اطلاعات

از خبرنگار پارلمانی ما

رسیدگی بوضع سناتورهائیکه با قبول شغل دولتی از سناتوری مستعفی شده اند تکمیسیون خاصی مرکب از پنج نفر از نمایندگان مجلس سنا محول گردیده است

تابحال هشت نفر از آقایان سناتور ها بطور قطع از نمایندگی مجلس سنا مستعفی شناخته شده اند

درکمیسیون دادگستری مجلس سنا که مامور تهیه طرح مقررات قرعه کشی است پیشنهاد شده است

مراسم استقراء از میان سناتورهائیکه باقیمانده اند

وبوسیله آقای تقی زاده بعمل آید

ساعت پنج بعدازظهر امروز عده‌ای از نمایندگان غیرمستعفی در منزل آقای مشار اجتماع خواهند کرد

کمیسیون خاص سنا

بطوریکه درشماره گذشته اطلاع داده شد دومین جلسه کمیسیون دادگستری مجلس سنا برای تنظیم مقررات مربوط بقرعه کشی، تعویض سناتورها و تعیین سناتورهائیکه تابحال و بخصوص درایام تعطیل مجلس سنا باقبول شغل دولتی از سمت نمایندگی مجلس سنا مستعفی شده اند دیروز درعمارت شماره پنج بهارستان تشکیل گردید ومذاکرات آن تقریبا تا نیمساعت بعدازظهر ادامه داشت، ولی پس از ختم جلسه این کمیسیون گفته شد که هنوز تصمیم قاطعی دراین دومورد اتخاذ نشده ومخصوصا در مورد تعیین سناتورهائی که باقبول شغل دولتی از مجلس سنا مستعفی شده اند کمیسیون خاصی ازبین اعضای کمیسیون دادگستری مجلس سنا انتخاب گشته که بافرصت ودقت ومطالعه بیشتری باینکار رسیدگی کند.

امروز بایکی ازآقایان سناتورها عضویت کمیسیون دادگستری را

بقیه درصفحه دوازدهم

نمایندگان کشاورزان ومالکین اصفهان بعد از ظهر دیروز به پیشگاه شاهنشاه شرفیاب شدند

اعلیحضرت همایونی فرمودند:

خداوند ایران را از خطر نجات داد واکنون ملت باید وطن عزیز را حراست نماید - سه تابلوی نقاشی نفیس ازطرف اهالی اصفهان به حضور ملوکانه تقدیم گردید

کلیه افسران لشگر اصفهان با بانوان خود درعمارت چهل‌ستون شرفیاب گردیدند

واحدهای لشگر اصفهان درحضور شاهنشاه وملکه رژه رفتند

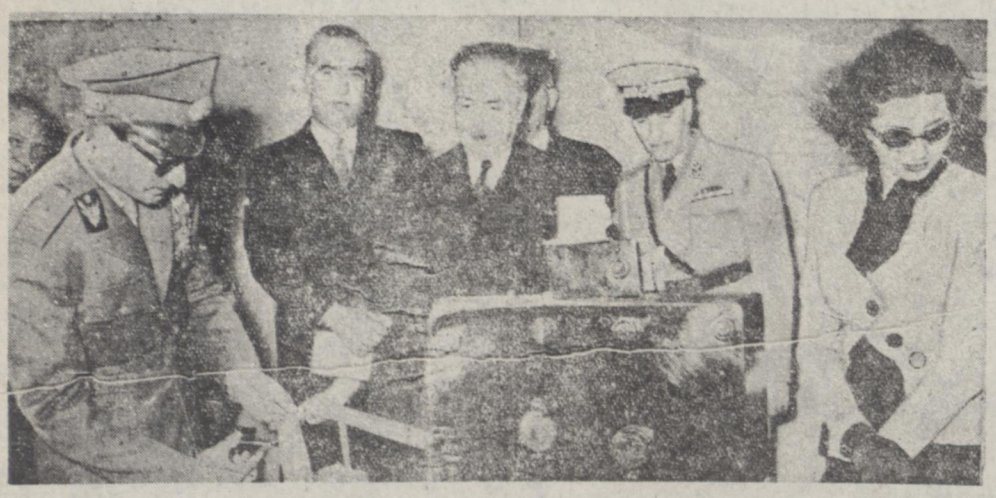

اعلیحضرت همایونی نوار سه‌رنگ را باقیچی قطع میفرمایند وتونل کوهرنگ را افتتاح میکنند - علیاحضرت ملکه ثریا، تیمسار سپهبد زاهدی نخست‌وزیر، وآقایان وزیر کشاورزی ودکتراقبال نیزدرعکس دیده میشوند

موکب مبارک شاهنشاه و ملکه هنگام نزول اجلال بمحل کوهرنگ دیده میشوند آقای نخست‌وزیر، اعضای دولت و سایر ملتزمین رکاب همایونی نیز شرفیاب هستند

شرفیابی کشاورزان ومالکین

ساعت چهار بعد ازظهر دیروز نمایندگان کشاورزان استان دهم و مالکین وجمعیت قیام‌ملی ۲۸ مرداددر باشگاه افسران اصفهان به پیشگاه اعلیحضرت همایونی شرفیاب شدند ابتدا آقای حسام‌الدین دولت آبادی معاون نخست‌وزیر پس‌از معرفی حضار به پیشگاه ملوکانه عرایضی درباب شاه دوستی وخدمتگزاری ووطن‌پرستی مردم

بقیه درصفحه دوازدهم

هیئت روزنامه نگاران ترک فردا

صبح بتهران وارد میشوند این هیئت مرکب از نه نفر ازمدیران بزرگترین روزنامه‌های ترکیه می باشند وپنج نفر از آنان نیز نماینده مجلس ملی ترکیه هستند

روزنامه نگاران ترکیه که قرار بود بایران بیایند فرداصبح دوشنبه با هواپیما بتهران وارد میشوند هیئت مزبور مرکب ازنه نفر و اسامی آنان بقرار ذیل است

۱ - آقای حسین جاهد یالچن نماینده مجلس کبیر ملی ومدیر مجله دنیا وروزنامه اولوس رئیس هیئت.

۲ - آقای زهد دولی‌ش نماینده

بقیه درصفحه چهارم

جشن سالیانه نیروی هوائی درحضور والاحضرت غلامرضا برقرار گردید

والاحضرت شاهپورغلامرضا جایزه یکی از فارغ التحصیلان دانشکده نیروی هوائی را اعطا میکنند، رئیس ستادارتش و رئیس‌ستادنیروی هوائی نیز درعکس دیده‌میشوند.

مراسم جشن سالیانه نیروی‌هوائی از ساعت ٤ بعدازظهر دیروز درفرودگاه دوشان‌تپه درحضورولا حضرت شاهپورغلامرضا بعمل آمد.

والاحضرت غلامرضا پس‌از ورود بفرودگاه ازقسمت‌های مختلف وتجهیزات نیروی‌هوائی‌سان دیدند وسپس درمحل‌مخصوص قرار گرفتند. دراینموقع تیمسار سرتیپ معینی رئیس ستاد نیروی هوائی گزارش‌سالیانه را بعرض رسانید آنگاه والاحضرت جوایز شاگردان‌اول دانشکده نیروی‌هوائی‌را اعطا کردند وحدوده‌افراد وواحدهای‌نیروی هوائی وهمچنین نمایش‌های‌هوائی بوسیله هواپیماها آغاز گردید.

پس‌از مشاهده رژه والاحضرت ومدعوین بسالن پذیرائی‌رفتند ومقارن ساعت ۵ بعدازظهر فرودگاه دوشان‌تپه‌را ترک نمودند.

درمراسم دیروز تیمسار سرلشکر هدایت وزیر دفاع‌ملی - تیمسار سرلشکر باتمانقلیچ رئیس ستاد ارتش وهمچنین کلیه امرای ارتش ووابستگان نظامی خارجی‌مقیم تهران‌حضور داشتند

از دیشب نخستین مرحله مطالعات درباره نفت آغاز شد

مشاور نفتی وزیرخارجه امریکا دنشر که باحضور هندرسن وسایراعضای برجسته سفارت کبری امر تشکیل گردید شرکت نمود ودراطراف وجوانب مسئلهٔ نفت مذاکراتی بعمل آمد

((هوور)) مطالعات خودرا بوزیر امورخارجه امریکا گزارش میدهد

عقیده هوور هنوز ابراز خوشبینی نسبت بحل مسئله نفت زود است

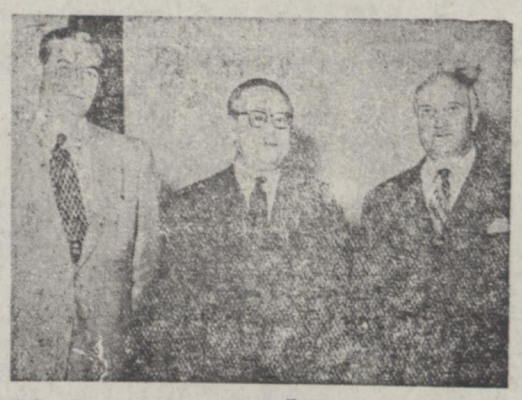

ساعت ده بامداد امروز آقای هربرت هوور مشاور اعزامی دالس وزیر امورخارجه امریکا باتفاق آقای هندرسن سفیرکبیر امریکا با آقای انتظام وزیر امورخارجه ملاقات ودراین جلسه مراسم آشنائی بین آقایان انتظام وهوور بعمل آمد.

آقای هربرت هوور مشاور نفتی مخصوص آقای دالس وزیر امور خارجه امریکا ساعت یازده صبح دیروز از فرودگاه پیارک هتل محل اقامت خود رفت و تاعصر درآنجا استراحت کرده‌وی مقارن ساعت پنج بعدازظهر با اتومبیل سفیر کبیر امریکا باتفاق آقای کاینکهام عضو قسمت سیاسی سفارت امریکا که بعنوان مهماندار وراهنمای او تعیین گردیده است بسفارت امریکا رفت و در آنجا جلسه ای که باحضور آقایان هندرسن سفیر کبیرو ماتیسن مستشار وملبورن رئیس قسمت سیاسی وروبرت کار مستشار اقتصادی سفارت امریکا تشکیل شده بود شرکت کرده.

مطالعات مقدماتی ومذاکرات در اطراف وجوانب پرونده نفت ایران که در آنسفارتخانه تنظیم شده است انجام گرفت، دراین پرونده که بسیار قطور میباشد کلیه مدارک واسناد مربوط به‌ملی‌شدن صنعت نفت ایران از قبل از روی کار آمدن دولت سابق وورود میسیونهای جاکسن و استوکس و هریمن نمایندگان بانک بین المللی و پیشنهادات مشترک تریومن و چرچیل و ایدن و دالس وفعالیتهای انفرادی آقای هندرسن موجود میباشد مطالعات دیشب درحدود سه ساعت بطول انجامید ومقارن ساعت هشت چون اعضای کمیسیون خسته شده بودند جلسه را تعطیل کردند وآقای هوور باتفاق آقای هندرسن بپارک هتل مراجعت کرد خبرنگار ما که در آن موقع درپارک هتل حضور داشت ازآقای هوور سئوال کرد آیا که‌ووز یکشنبه است استراحت خواهید کرد؟ وی گفت خیر من هرروز کار میکنم آقای هوور سپس برای استراحت و

بقیه درصفحه چهارم

دکتر مصدق شخصا لایحه دفاعیه خود را تنظیم کرده است - عصر دیروز سرهنگ نورگمهر دکتر مصدق را ملاقات کرد

مهندس رضوی از بیمارستان مرخص ودردادرسی ارتش تحت بازپرسی قرار گرفت

وکلای مدافع سرتیپ ریاحی تقاضا کرده اند پرونده دکتر مصدق رادراختیار آنها بگذارند

کشاورز صدر استاندار سابق اصفهان مجددا بازداشت شد

آقای مهندس رضوی که چندی قبل دراثر کسالت وبنابتجویز پزشکان ارتش دربیمارستان ارتش بستری شده بود دوروز قبل پس ازبهبودی از بیمارستان خارج و مجددا بزندان منتقل شد

پرونده شورای سلطنتی

پس ازپایان بازپرسی ازآقایان دکترمصدق وسرتیپ ریاحی وارجاع آن بدادگاه تنها موضوعی که مورد توجه آقای سرتیپ آزموده دادستان ارتش قرار گرفته جریان تشکیل شورای سلطنتی درروزهای قبل ازواقعه ۲۸ مرداد میباشد.

آقایان دکترصدیقی ودکترشایگان ازجمله متهمینی هستند که دراینموضوع تحت بازپرسی قرار گرفته اند وچون مهندس رضوی نیز درعداد متهمین این مسئله قلمداد شده بود صبح امروز بنا بدستور دادستان ارتش اورا اززندان بدادرسی ارتش آوردند ودر اطاق آقای دادستان ارتش درباره تشکیل شورای سلطنتی ازوی بازجوئی بعمل آمد بقرار اطلاع در قضیه شورای سلطنتی دادستان ارتش ازچند نفر مطلع هم کسب اطلاعات کرده است.

قرائت پرونده دکتر مصدق

بطوریکه کسب اطلاع شده است دونفر ازوکلای مدافع آقای سرتیپ ریاحی ازدادگاه تقاضا نموده اند که پرونده اتهامی آقای دکترمصدق رابرای مطالعه دراختیار آنها بگذارند.

آقای سرهنگ آزمین یکی ازوکلای مدافع سرتیپ ریاحی که چنین تقاضائی ازدادگاه کرده است امروز بخبرنگار ما

بقیه درصفحه چهارم

بقلم: آقای فروزان

کفیل سابق وزارت دارائی

-۷-

اقتصاد کامل قائم بر بودجه کامل است

دنباله برنامه تسلیمی بکامیل گوت

در مقاله قبل پروژه اصلاحات عملی وفوری که بنظر نویسنده برای بی گذاری اقتصادیات کشور ضروری تشخیص ومورد تایید کتبی آقای کامیل گوت رئیس میسیون فنی سازمان بین المللی قرار گرفته بود نامادهٔ ٤ درج واکنون بنقل بقیه آن میپردازیم:

ماده ۵ - تجدید نظر دراساسنامه بانک رهنی بمنظور:

الف - ازدیاد سرمایه.

ب - تشکیل شعب بانک در شهرهائیکه خانه اجاری کمیاب وخرج کرایه گران است.

ج - حصر وام فقط بساختمان یاتعمیر خانه‌های مسکونی ارزانقیمت.

ماده ٦ - تجدید نظر دراساسنامه بانکملی بمنظور:

الف - تجزیه بانک ملی یعنی بانک ناشر اسکناس ازبانک تجارتی وتفکیک مسئولیت اداره هریک از دو بانک تا

بقیه درصفحه ششم

یک هیئت اقتصادی ازمصر بایران میآید

هدف مسافرت این هیئت مطالعه برای توسعه بازرگانی مصر باایران میباشد

قاهره - دولت مصر هیئتی‌را از کارشناسان فنی انتخاب کرده که بزودی برای مطالعه دروضع صنعتی واقتصادی کشورهای ایران وپاکستان وهندوستان عازم میشوند.

منظور ازمسافرت آنها این‌است که وضع اقتصادی وصنعتی اینکشور هارا ازنزدیک مطالعه کرده ودرباره اینکه ازچه راههائی میتوان روابط اقتصادی وبازرگانی میان‌مصررا بامملک مزبور توسعه داد بررسی کنند.

مدیر کل راه‌آهن دولتی مصر دررأس این‌هیئت خواهدبود وهیئت مزبور درهفته اول ماه نوامبر - دو هفته دیگر - بطرف ایران حرکت خواهند کرد تاازاینجابپاکستان وهندوستان رهسپار گردند.

منصورالملک سفیر کبیرجدید ایران درترکیه بخبرنگارما گفت:

منافع مشترک دوکشور ایران وترکیه ایجاب می کند

که این دوکشور بیشتر بهم نزدیک شوند

وظیفه من در ماموریت جدید ایجاد این نزدیکی وتوسعه مناسبات اقتصادی وفرهنگی واجرای قرارداد ترانزیت دوکشور می باشد

ارتقد یک قرارداد نظامی بین دوکشور تاکنون صحبتی نشده است

آقای علی منصور (منصورالملک) نخست‌وزیر اسبق وسفیر کبیر جدید ایران درکشور ترکیه امروز صبح ضمن مصاحبه باخبرنگار اداره در موردپست جدید خود وروابط ایران و ترکیه اظهار داشت:

دولت ایران تصمیم دارد که از نظر حفظ روابط حسنه همجواری با کشور ترکیه علائق اقتصادی، سیاسی فرهنگی واجتماعی خودرا باآن کشور توسعه بدهد وبهمین جهت بنده راکه آشنائی زیادی باوضاع آنکشور داشته وطی دو نوبت استانداری خود درآذربایجان تجربیات زیادی در این خصوص کسب کرده‌ام برای سفیر کبیری ترکیه انتخاب نموده است.

آقای منصورالملک گفت دولت ایران همیشه متوجه اهمیت روابط خود باترکیه بوده خصوصا درسنوات

بقیه درصفحه دوم

مراسم افتتاح ریل گزاری در میانه

درحضور والاحضرت شاهپور غلامرضا انجام خواهد شد

ریل گزاری خط آهن میانه - تبریز از دیروز شروع گردید

روزپنجشنبه ساعت ۵ بعدازظهر آقایان مهندس شقاقی معاون وزارت راه وآقای سیمی مدیرکل راه‌آهن - آقای شیمی رئیس اداره بهره برداری، آقای مهندس وکیل رئیس خط راه آهن وعده‌ای ازمهندسین اداره ساختمان راه‌آهن برای افتتاح - ریل گزاری خط میانه - تبریز بفطاراز تهران به میانه حرکت کردند.

ریل گزاری خط میانه - تبریز قرار بود درسالهای ۱۳۱۹ و ۱۳۲۰ شروع شود ولی بعلت بروز جنگ این نقشه معوق مانده پس ازرفتن متفقین ازایران بارهاوزارت راه واداره ساختمان راه آهن تصمیم بریل گزاری این خطوط گرفت ولی متاسفانه دراثر فرسودگی خطراه آهن ناشی ازازدیاد قطارها وفعالیت شبانه‌روزی درسالهای ۱۳۲۰ تا ۱۳۲٤ مقدار ریلی که برای این منظور درنظر گرفته شده بود مورد استفاده برای تعویض ریلهای فرسوده قرار گرفت و

بقیه در صفحه دوم

منصورالملك سفیر کبیر جدید ایران در ترکیه بخبرنگارما گفت :

بقیه از صفحه اول

اخیر که کشور ترکیه مرکز مهمی برای منطقه خاورمیانه شده است ازاین جهت باید بین ایران و ترکیه مناسبات نزدیکتر و گرمتری که برمحور منافع مشترك طرفین بگردد بوجود آید ازجمله این مناسبات ایجاد روابط، اقتصادی و اجرای قرارداد ترانزیت بین دو کشور را که تادریای مدیترانه ادامه خواهد داشت باید نامبرد .

آقای منصور درباره قرارداد ترانزیت گفت بطوریکه میدانید مبتکر این فکر خودمن بودم و دراولین مرتبه که درسال ۱۳۰۶ استاندار آذربایجان بودم بازنرال قونسول دولت ترکیه مذاکرات لازم را برای عقد این قرارداد بعمل اوردم درسال ۱۳۲۵ که مجددا استاندار آذربایجان شدم این فکررا تعقیب کردم ولی متاسفانه ازطرف دولتهای وقت در اجرای آن اهمال شد اینك که بماموریت ترکیه عازم هستم برای اجرای این قرار داد که بحال هردو کشور نافع میباشد کوشش خواهم کرد آقای منصور-الملك سپس گفت تماس سرحدی ما با ترکیه زیاد است .

ومصالح دو کشور ایجاب میکند که این مناطق همیشه تحت توجهات و نظارت ماموزین دو کشور باشد .

سفیر کبیر جدید ایران در ترکیه در جواب این سئوال که آیا ماموریتی هم برای عقد قرارداد نظامی با ترکیه دارید گفت تاکنون مذاکراتی بین طرفین نشده وانتشاراتی که دراین زمینه بعمل آمده صحت ندارد.

آقای منصور نخست تادو هفته دیگر بصوب ماموریت خود حرکت خواهم کرد و طی این مدت بسوابق امر و پرونده های لازم که در وزارت امورخارجه وسایر وزارتخانه ها موجود است رسیدگی خواهم کرد ولی اتخاذ تصمیم درمورد سازمان سفارتخانه وتغییر و تبدیل کارمندان آن موکول بورود بترکیه و مطالعات محلی میباشد تاکنون اقتضا داشته باشد خبرات لازم داده شود.

آقای منصور درپایان گفت من نسبت باین پیش آمد خوش بین بوده و امیدوارم بتوانم خدمتی انجام بدهم .

مراسم افتتاح ریل گزاری در میانه

بقیه از صفحه اول

ادامه خط میانه تا تبریز معوق ماند تا اینکه اخیرا ریلهای خریداری شده بترتیب بایران وارد شد و پس از استفاده مقداری از آن درخطوط مختلف راه آهن که احتیاج بتعویض ریل داشت وهمچنین ریل گذاری خط کاشان — قم بقیه برای استفاده درخط میانه-تبریز نگهداری شد .

ولی مشکل بزرگتری که اداره ساختمان راه آهن با آن روبرو شد موضوع قطعات و پیچ مهره های اتصالی خط وتراورس بود زیرا مقداری که از انگلستان خریداری شده بود بعلت اشکالات اخیر در بنادر بصره و کویت تخلیه واز ارسال آن بایران جلوگیری بعمل آمد . بنابراین ازیکسال قبل اداره ساختمان راه آهن تصمیمی گرفت که این قطعات را درخود ایران تهیه کنند و آقای دکتر مهندس گلستانه ماموراین کارشد واکنون قطعات زیادی از این گونه پیچ مهره ها تهیه وفراهم کرده است .

خط میانه — تبریز که بطول ۳۰۲ کیلومتر میباشد دارای ۴۲ تونل و ۲۰ ایستگاه است و از روز ۲۵ مهرماه ۶۵ کیلو متر آن ازمیانه شروع بریل گذاری گردید .

***

آقایان مهندس شفاقی معاون وزارت راه و مهندس سیمی مدیر کل راه آهن و مهندس کیوان رئیس اداره کل ساختمان که برای تهیه مقدمات ریل گزاری راه آهن میانه-تبریز بمیانه مسافرت کرده بودند بتهیه وسائل لازم بتهران مراجعت کردند .

بقرار اطلاع اهالی میانه برای روز افتتاح ریل گزاری در نظر گرفته اند مجلس جشن مجللی ترتیب دهند و قرار است بمحض اینکه اعلیحضرت همایون شاهنشاهی از اصفهان مراجعت فرمودند با کسب اجازه از شاهنشاه مجلس جشن مزبور با حضور والاحضرت شاهپور غلامرضا برگزار و مراسم افتتاح ریل گزاری خط آهن میانه تبریز بطور رسمی بعمل آید .

تبریك بریاست ستادارتش

تیمسار سرلشکر باتما نقلیچ ریاست محترم ستادارتش حسن انتصاب آقای سرگرد غلامحسین معصومی که ازطرف جنابعالی بسمت مدیر ورزش ارتش بعمل آمده بحضرتعالی تبریك عرض مینمائیم .

آ-۹۳۶۳ کاظم رهبری-صدری میرعمادی

داوطلبان ششم ادبی

فلسفه نوین (تاریخ فلسفه) بقلم دانشمند محترم آقای محمد جواد تربتی منتشر شد

ناصریه — کتابفروشی حاج محمدعلی

آ-۹۴۳۸ ۱-۴

ششم ادبی - ششم ادبی - ششم ادبی

زیرنظر دانشمندان نامی آقایان کمال الدین نوربخش و محمد جواد تربتی از تاریخ ۱۵ آبان گشایش مییابد برای ثبت نام بادرس خیابان لاله زار مقابل رستوران کرامت دفتر روزنامه پولاد مراجعه شود .

داوطلبانیکه تا تاریخ فوق ثبت نام نکنند از شرکت در کلاس محروم خواهند بود .

آ-۹۳۶۴ ۱-۲

آرمان

آرمان بانوان خانه دار و هوشمند آنست که لباسهای خود و کودکان خویش را شخصا بدوزند اینك بعموم بانوان مژده میدهد که آموزشگاه عالی خیاطی آرمان برش وطرز دوخت لباسهای زنانه و بچه گانه رابا روش نوین در مدت کوتاهی بوسیله متخصصین دیپلمه بشما میآموزد نشانی: خیابان شاه نزدیك خیابان سی متری آموزشگاه عالی خیاطی آرمان

آ-۹۳۸۴ ۱-۲

از ذوات محترم وتیمساران معظم وافسران محترم ارتش که در تشییع جنازه همسر بزرگوارم مرحوم تیمسار دکتر رای اظهار لطف وتفقد فرموده و همچنین ازفامیل ودوستان گرامی که کتبا وتلگرافا اظهار همدردی فرموده اند صمیمانه سپاسگزاری مینمایم .

توران رای (سعیدی)

آ-۹۳۷۵

ازدوستان محترم گرامی وهمقطاران عزیز که درموقع ورود اینجانب درفرودگاه ودرمنزل بذل تفقد وسرافرازم فرمودند بدین وسیله ازصمیم قلب تشکر مینمایم وازخداوند متعال توفیق فردافردآنان را برای خدمت بمیهن عزیز وشاهنشاه محبوب مسئلت مینماید.

آ-۹۳۷۸ سرلشکر منصور مزین

ادعو الی سبیل ربك بالحکمة والموعظة حسنه

طبق سنوات قبل ازروز دوشنبه دهم ماه صفر جاری تاده شب مجلس تعزیه داری خامس آل عبا ازطرف صنف قناد وکافه قناد درمسجد مرحوم حاجی حسن عبدالنبی واقع درسرچشمه ازساعت ۶ بعدازظهر منعقد خواهد شد ازهمکاران گرامی وعموم اهالی محترم پایتخت بدینوسیله دعوت میشود.

رئیس هیئت مدیره سندیکای شیرینی ساز وکافه قناد-

حاجی نایب معیلی

آ-۹۳۸۲

محکمه دکتر تقی میلانی

متخصص درجراحی عمومی وامراض زنانه بخیابان شاه — چهارراه آ اشیخ هادی انتقال یافت.

پذیرائی ۴ تا ۷ بعدازظهر آ-۸۹۰۰ ۵-۵

آگهی

هنرستان هنرپیشه گی برای دوره نهم تحصیلات هنرپیشه گی باشرایط زیر داوطلب مردوزن بامسابقه قبول مینماید .

۱ — دارای گواهینامه دوره اول دبیرستان باشد

۲ — دوره تحصیلات هنرستان هنرپیشه گی سه سال میباشد که پس از ختم دوره سه ساله قبول شدگان از امتحان باخذ گواهینامه کامل متوسطه نائل میشوند .

۳ — سن هنرجویان نباید از ۱۸ سال بالا باشد مگر کسانیکه خدمت زیر پرچم را انجام داده ویادارای برك معافی باشند

۴ — ساعات دروس همه روزه غیراز ایام تعطیل ازساعت ۴ تا ۸ بعدازظهر میباشد .

۵ — داوطلبان تا ۳۰ مهر ماه ۳۳۲ هرروز ازساعت ۵ تا ۷ بعداز ازظهر بدفتر هنرستان واقع درچهارراه بهرامی بادردست داشتن گواهینامه قبولی سوم دبیرستان وشش قطعه عکس ودو برك رونوشت شناسنامه و نواهی حسن اخلاق از دبیرستانیکه درآن مشغول تحصیل بوده اند وموافقت نامه ولی خود بدفتر هنرستان مراجعه نمایند .

آ-۹۲۲۵ ۳-۳ هنرستان هنرپیشه گی

آگهی

دوره دوم دروس عالی (روش های تشخیص آزمایشگاهی) از ۱۶ آبان ۱۳۳۲ برای مدت ۴ ماه و ۲۵ نفر داوطلب در بخش تجسمی دانشکده پزشکی آغاز میگردد .

علاقمندان فارغ التحصیلان دانشکده پزشکی ودارو سازی ودامپزشکی ودانشجویان سال ششم پزشکی میتوانند باتسلیم مدارك تحصیلی بانضمام ۴ قطعه عکس ۴-۶ وپرداخت ۱۰۰۰ ریال برای نام نویسی واطلاع ازسایر شرایط همه روزه تا ۶ آبان ازساعت ۸ الی ۱۲ واز ۳ تا ۶ بعدازظهر به بخش تجسمی دانشکده پزشکی تهران مراجعه نمایند .

آ-۹۲۰۱ ۲-۲ بخش تجسمی-دانشکده پزشکی

آگهی

انستیتو مالاریولوژی در نظر دارد بمنظور تاسیس شعب مطالعاتی در خارج از مرکز ۱۶ نفر پزشك دیپلمه یابهدار یا حشره شناس که دارای دیپلم مالاریولوژی یاحشره شناسی باشند انتخاب نماید.

ازداوطلبان تقاضا می شود برای ثبت نام داوطلبان ازشرایط انتخاب و استخدام از تاریخ آگهی تا ۳۱ مهر ۳۲ با ارائه رونوشت مدارك تحصیل وتخصصی همراه با ۸ قطعه عکس ۴ و ۶ رونوشت فراغت یامعاف دائم نظام وظیفه بدفتر انستیتو مالاریولوژی دانشکده پزشکی مراجعه نمایند

رئیس انستیتو مالاریولوژی-دکتر ناصر انصاری

آ-۹۲۰۰ ۱-۲

مژده

فروشگاه مرکزی نان بهناز واقع درخیابان فردوسی کوچه خواندنیها موفق شده است وسایل حمل نان را بکلیه نقاط شهر بوسیله چرخهای مخصوص تهیه نماید اشخاصیکه مایلند نان تازه بهناز صبح ظهر شب درب منزل آنها تحویل شود به آدرس فوق مراجعه فرمایند .

آ-۹۲۶۹ ۲-۳

تشکر ومعذرت

خانواده محتشم ومحتشمی ازبانوان وآقایان ذوی العزوالاحترام و تیمساران معظم ودوستان وبستگان مکرم وسایرافسران محترم که درتشییع ومجلس ختم وهفته مرحوم مغفور سرلشکر محمد محتشمی طاب ثراه قدم رنجه فرموده وباشرکت خود این خانواده را سرافرازو اظهار همدردی ولطف فرمودند بی اندازه سپاسگزار وتشکرات قلبی خودرا تقدیم میداریم اگردر شرفیابی وعرض تشکر حضوری بعلت تالمات شدید روحی تاخیری رخ دهد امید عفو و بخشایش داشته سعادت و سلامت همگی را از خداوند متعال مسئلت داریم .

آ-۹۳۹۹ نصرالله محتشم - فخرعظمی محتشمی

لغت نامه استاد دهخدا

قریب بیست مجلد ازدویست مجلد لغت نامه تالیف آقای دهخدا از طبع خارج شده ودرمطبعه مجلس شورای ملی بفروش میرسد .طالبین بدانجا رجوع کنند .

آ-۹۴۰۳ ۱-۲

استدعای کارمندان دولت

بشرفعرض خاکپای مبارك اعلیحضرت همایون محمدرضا شاه پهلوی شاه ایران برسد

جناب آقای سپهبدزاهدی نخست وزیر محبوب ایران

کسانی که درراه خدمت بکشور وملت ووفاداری بشاهنشاه خدمت مینمایند هرگاه موردتشویق وتقدیر قرارنگیرند مایوس میشوند آقای فتح الله غفاری مدیرروزنامه اتحادیه ده سال است صمیمانه وبی آلایش برای کارمندان وخدمتگزاران فعالیت وجدیت مینماید درایندت هیچگاه ازمیهن پرستی و شاهدوستی دست برنداشته وبا اینکه دردولت دکترمصدق منجبر بانتظار خدمت او گشت رویه خودرا بشهادت صفحات روزنامه تغییر نداد وهمواره نسبت بشاهنشاه وفادار وجان نثار بوده ومیباشد بنابراین استدعای عاجزانه داریم برای مسرت وشادی هزارها کارمند وخدمتگزار وزارتخانه ها مقرر فرمائید نامبرده را موردتقدیر قرارداده وی را درخدمتگزاری تشویق وهزارها کارمند وخدمتگزاررا شادوخوشحال نمایند.

ازطرف کارمندان دانشکده پزشکی وبیمارستانها

عنایت الله نصیری - محمد قاضی نوری — فاضل رستگار- عزیزالله دولو- محمدحسین صنیعی - احمد جلیلی- قاسم افشین وامضاء دیگر

آ-۹۴۰۱

یك آگهی بجای مکاتبات طولانی

آقایان بازرگانان واردکننده وصادرکننده توجه فرمایند

فراموش نفرمائید که روزنامه « ژورنال دو تهران » که بزبان فرانسه منتشر میشود درتمام نقاط عالم خواننده دارد بنابراین با نشر یك آگهی دراین روزنامه می توانید همان نتیجه ای را بدست آورید که از مبادله مکاتبات طولانی تحصیل خواهید کرد .

اعلانات بمتن فارسی هم قبول شده ومجلنا بفرانسه ترجمه خواهد شد

نشانی : محل روزنامه اطلاعات — خیابان خیام .

آ-۷۷۷۵ -۱-

کرم مؤثر لك كك مك

بیسموکرم Bismocreme داروخانه ری

آ-۸۳۱۸ ۶-۱۲

روزنامه فتوح منتشر میشود

نمایندگان شهرستانها در ارسال اخبار بانشانی فعلی خودمراجعه نمایند.

آ-۹۳۹۸ ۱-۲ (فتوحی قیام)

آگهی های تسلیت

افسران وکارکنان کارخانهای اسلحه سازی اداره تسلیحات ارتش مصیبت وارده را بخاندان محترم اشرف- تقدیسی مخصوصا بسرکار سرهنك ۲ تقدیسی تسلیت عرض مینمایند.

آ-۹۳۳۹

رئیس کارخانهای اسلحه سازی ارتش -سرتیپ والی

بانهایت تاثر وتاسف فوت مرحوم اسدالله بختیاری و ایخانواده آنمرحوم مخصوصا آقایان حاجی خان خداداد- حسن بختیار — حسین خداداد حبیب الله بختیاری تسلیت عرض نموده بقا وسلامتی آن خانواده محترم را ازخداوند متعال خواستاریم

حاج علی نقی غیاثی - ناصرمافی -حسین غیاثی- مرتضی غیاثی

آ-۹۳۹۳

باکمال تاسف درگذشت مرحوم مغفور کریم آقا کریمیان رابعموم بازماندگان بویژه فرزندان آنمرحوم تسلیت عرض نموده بقای عمر وعزت آنانرا خواستاریم

سیدیحیی حجت - زین العابدین برهانی

آ-۹۳۸۹

آقای سیدحبیب الله ابوالسباع

مصیبت وارده را بجنابعالی وعموم بازماندگان تسلیت عرض می کنم

آ-۹۳۶۶ صمد قائمی

مصیبت وارده بخانواده ابوالسباع را بعموم بازماندگان بخصوص آقای حاجی سیداسماعیل ابوالسباع وآقایان سید حبیب الله ابوالسباع سیدعزیزالله ابوالسباع مسعود ابوالسباع تسلیت عرض بقای عمر وسلامتی وجودشانرا ازخداوند متعال خواهانم

آ-۹۳۶۵ سیدابوالقاسم رضوی

دریا کنار

مجموعه داستان ادبی - نگارش آقای جمشید بهنام بها ۱۵ ریال - مرکز فروش کانون معرفت لاله زار

آ-۹۴۰۷

دکتر حسن ابوالملوکی

جراح ومتخصص بیماریهای ادراروتناسلی ازدانشگاه پاریس پذیرائی ۴-۸ بعدازظهر نشانی امیریه خیابان انصاری تلفن ۲۰۸۰۵

آ-۹۳۹۲ ۱-۱۰

ازشهرری گل نفس ذائقة الموت

بمناسبت فوت جوان ناکام محمدحسن توکل آموزگار دبستان عظیمیه شهرری ودانشجوی دانشکده دامپزشکی روزدوشنبه ۲۷ ماه جاری ازساعت چهارالی شش ونیم بعدازظهر مجلس ختم گرویادبودی ازطرف اداره فرهنك ودبستان عظیمیه شهرری درصحن آستانه حضرت عبدالعظیم (ع) تشکیل است ازعموم فرهنگیان ودانشجویان وآشنایان وبستگان انتظار میرود باحضور در این مجلس روح آن مرحوم راشاد فرمایند .

حسینعلی وکیلی رئیس اداره فرهنك شهرری - عبدالعظیم حمیدی مدیر دبستان عظیمیه - محمد صادق حمیدی ناظم دبستان عظیمیه - محمد علی اعتمادی - مصطفی فتوحی - عنایت الله باستانی-محمد حسین رودگر منزه - فریدون حکیمی - ابوالفضل حکیمی - علی اکبر توتونچی - عزیزالله امینی - حسین امینی- عباس شمیرانی بزرك سعیدی - سید ناصر خطیب رهبر

آ-۹۳۸۱

بعموم فرهنگیان وبازماندگان آنمرحوم این ضایعه رابا کمال تاسف تسلیت میدهیم .

بدینوسیله فوت مرحوم مغفور کریم آقا کریمیان را باطلاع خویشان وبستگان آنمرحوم میرساند مجلس ترحیم روز دوشنبه ۲۷ مهرماه ازساعت ۳ الی ۵ بعدازظهر درمسجد شیخ مقدس واقع درمیدان اعدام کوچه تخت پل منعقد خواهدشد .

حاج محمد رضا نوح نژاد - حاج میرزاعلی اصغر بلوریان - حاج سید محی الدین طالقانی - حاج کاظم کریمیان - عباس آرام - حسین کریمیان

آ-۹۳۸۸

بخانواده محترم کریمیان این مصیبت را تسلیت میدهیم.

بانهایت تاثر وتاسف درگذشت شادروان آقای نورالله معینی تویسرکانی راباطلاع خویشان وآشنایان میرساند مجلس ختم مردانه ازساعت ۳ تا ۵ بعد ازظهر روزسه شنبه ۲۸ مهرماه درمسجد حاج حسن واقع در خیابان ارامنه و مجلس ختم زنانه روزدوشنبه ۲۷ مهر ازساعت سه بعدازظهر درمنزل شخصی آن مرحوم واقع در خیابان سعدی فیمابین خیابان نواب وسلسبیل منعقد خواهد بود

حمزه نکوهش- قمر تاج معینی - مهین نکوهش - رضا معینی - حسین جناب زاده - سرهنك حسن جناب زاده سرهنك محمد جناب- بهمن شیدائی نمیوس شیدائی - سرگرد علی مراداحمدی- سرگرد علی جناب زاده - سروان حسینعلی جهانگیری-حسن خان مؤمنی

آ-۹۳۹۰

این مصیبت رابعموم بازماندگان آن مرحوم باکمال تاسف تسلیت میدهیم

بمناسبت درگذشت مرحوم همایون سیاح طاب ثراه که از رجال نامی وازاخوان باسابقه وعضو هیئت مشاوره انجمن اخوت بوده اند مجلس ترحیم و تذکری درعصر روزدوشنبه ۲۷ مهرماه ۳۲ ازساعت ۳ تا نیم تا پنج ونیم بعدازظهر درانجمن اخوت واقع درخیابان فردوسی روبروی بانکملی منعقداست ازعموم علاقمندان بآن مرحوم متمنی است دراین سوگواری شرکت فرموده اخوان صفارا متشکر ومنون فرمایند

آ-۹۳۱۴ ۲-۲ دفترانجمن اخوت

روز سه شنبه بیست وهشتم مهرماه جاری که مصادف باچهلمین روز درگذشت مرحومه بانوملك الحاجیه میباشد مجلس یادبود زنانه ازساعت ۵ تا هفت عصر دربنده منزل منعقداست ازدوستان وآشنایان تقاضا مینماید باشرکت دراین مجلس روح آن مرحومه را شاد واینجانب را قرین تشکر فرمایند.

آ-۹۳۱۰ ۱-۲ صدیقه نمازی

انالله وانااليه راجعون

خانواده های مامقانی - شالچی - خوئی -خریلو حریرفروش - رحیمزاده خوئی-قازانچائی -افشاراومی حق بین -توتونچی - امین زاده - امامی - صلواتی -

فوت ناگهانی مرحوم مبرور جناب آقای احمد قازانچائی رادردرضائیه باطلاع دوستان و خویشاوندان آنمرحوم میرساند مجلس ترحیم روز شنبه ۲۸ مهرماه ۱۳۳۲ ازساعت ۹ الی ۱۱ درمسجد ارك بریاست و ختم زنانه درمنزل حاجی رسول قازانچائی واقع درخیابان حشمت الدوله غربی خیابان هارف کوچه مهربان ازساعت ۴ تا ۷ همانروزخواهدبود.

حاج رسول قازانچائی - مهدی قازانچائی -محمد علی قازانچائی - عبدالرزاق قازانچائی

آ-۹۴۰۹

باکمال تاسف این مصیبت را بخانواده محترم قازانچائی و عموم بازماندگان فقید تسلیت میدهیم.

بمناسبت درگذشت دوست عزیزمان آقای اسدالله بختیار مجلس ترحیمی ازطرف اهالی میدان شاه درمسجد حاج ابوالفتح واقع در میدان شاه از ساعت ۹ صبح الی ۱۱ روزدوشنبه ۲۷ و ۷ و ۳۲ منعقد میباشد لذا ازکلیه دوستان وآشنایان آنمرحوم تقاضا میشود که باشرکت خود روح آنمرحوم را شاد فرمایند ضمنا ساکنین بکلیه بازماندگان آنمرحوم بخصوص اخوی گرامش آقای حبیب الله بختیار وهمچنین آقایان حاج عباسعلی وحاجی خان ومرتضی خان خداداد ومیرزا حسن بختیار تسلیت عرض نموده بقاء وسلامتی آن خانواده محترم را ازایزد متعال خواستارند.

آ-۹۴۰۰

باکمال تاسف درگذشت مرحوم حاج محمد صادق کاظمی چایی (ملك منش استرابادی) پدرآقای مصطفی ملك منش را باطلاع میرساند مجلس ختم آن مرحوم ازساعت سه تا پنج بعد ازظهر روزدوشنبه ۲۷ مهرماه در مسجد حاج حسن واقع درخیابان بوعلی منعقد خواهد بود .

محمدعلی خلیلی -محمود دهدشتی-سرگرد علی اشرف اردلان - مصطفی ملك منش - پرویز خلیلی

آ-۹۴۰۲

بیازماندگان مخصوصا فرزند آنمرحوم این مصیبت را تسلیت میدهیم.

اختلاف امریکا و انگلیس در آسیا مهمترین موضوع کنفرانس

لندن‌است - دول‌غربی مجددا بشوروی پیشنهاد خواهندکردکه باتشکیل کنفرانس وزرای امورخارجه چهارکشور بزرك برای حل مسئله آلمان درلوگانو موافقت‌نماید

ایزنهاورشخصا بچرچیل اطلاع‌داده که باکنفرانس ۵ جانبه‌موافق‌است

مشروط باینکه کنفرانس سیاسی کره نتایج موفقیت‌آمیزی داشته‌باشد

تادیروز هیچگونه تصمیمی‌در کنفرانس لندن اتخاذنشده ولی نظریات سه وزیرخارجه کاملا بیکدیگر نزدیك است

لندن-خبرگزاری‌فرانسه-وزیران خارجه امریکاوانگلیس‌وفرانسه‌در جلسه دیروزکنفرانس‌لندن مسائل‌آسیاء کره، ملاقات پانمونجوم درباره کنفرانس سیاسی کره و کنفرانس پنج جانبه بین‌شوروی وچین وسه کشور غربی‌را مورد مطالعه قراردادند مسائلی که روز جمعه مورد مطالعه وزیران‌امور خارجه قرارگرفته بود عبارتنداز‌مسئله تریست‌و حادثه‌مرزی اسرائیل-اردن که بعدادرآن باره مذاکره خواهند کرد تادیروز هیچگونه تصمیمی در جلسات کنفرانس اتخاذ نشده‌است.

مسئله آلمان

در خصوص پاسخ دول غربی به یادداشت اخیرشوروی در لندن‌اظهار میشود که کنفرانس سه جانبه بدقت این امررا مطالعه کرده وظاهرا از شوروی دعوت‌خواهدشد که کنفرانس واجم بآلمان‌درلوگانو(سویس)تشکیل شودولی هنوز جواب‌یادداشت‌شوروی کاملا پایان نیافته ومسکن‌است‌وزرا تغییراتی‌درآن‌وارد‌سازند

بحران تریست

محافل مطلع‌لندن اظهارمیدارند که مسئله‌تریست روز جمعه صبح‌مورد شور کنفرانس سه‌جانبه قرار گرفته ونظریات هرسه‌تقریبا‌بیکدیگر نزدیك بوده‌است.

بنظرمطلعین سیاسی نقش‌فرانسه که‌تاکنون دربحران تریست دخالتی نداشته برای تسکین این بحران‌بسیار مهم‌می‌باشد ودرلندن انتظار دارند که مذاکرات براساس طرحی باشد که نماینده فرانسه پیشنهاد نماید.

کره‌در درجه اول

مسئله کره درراس مطالب مورد مذاکره‌در کنفرانس‌لندن‌قرار گرفته‌وقرار داد.

است‌در کنفرانسی که بین امریکا وچین کمونیست‌و کره‌شمالی در پانمونجوم تشکیل‌می‌شودامریکا ازطرف‌ملل متحد نمایندگی داشته باشد وبهمین دلیل‌در لندن‌اظهارمیشود که‌سرنوشت کنفرانس سیاسی کره بسته به خط‌مشی نماینده‌امریکا درپانمونجوم می‌باشد.

انگلستان که هنگام مذاکرات مجمع عمومی فوق‌العاده سازمان ملل بشرکت‌هند در کنفرانس‌سیاسی رای داده‌بود بنظرمیرسد‌بایك خط‌مشی‌ملایم موافق‌تر‌ازامریکا باشد.

اختلافات بین‌امریکا وانگلیس‌در آسیاازمهمترین‌مسائلی‌است که انتظار میرود‌در کنفرانس لندن‌حل‌وفصل گردد

کنفرانس پنج‌جانبه

در لندن‌اظهار میشود که‌پرزیدنت ایزنهاور رئیس‌جمهوری‌امریکا شخصا به‌ویتستن‌چرچیل‌موافقت خودرادرباره ملاقات بازمای‌چین کمونیست اعلام داشته ودرصورتیکه کنفرانس سیاسی کره‌با موفقیت مواجه گردد امریکا حاضر به مذاکره با چین کمونیست میباشد.

مسئله‌هندوچین

محافل‌مطلع لندن اظهارمیدارند که‌حل‌مسئله هندوچین مورد مذاکره وزیران خارجه سه دولت قرار گرفته ولی هرگونه موفقیت دراین‌موردبسته به تشکیل کنفرانس سیاسی کره‌وحصول موفقیت کامل آن‌میباشد.

تصمیمی که اخیرا کنگره ملی ویتنام درباره استقلال هندوچین گرفته در کنفرانس لندن بدقت بررسی‌شده‌و ژوژیدووزیر خارجه‌فرانسه توضیحاتی‌در این‌خصوص بکنفرانس‌داده‌است کنفرانس لندن دیروز بعداز ظهر مسائل‌مربوط باروپا را مجددا مورد مطالعه قرار داد.

مصاحبه با اسیران جنگی کره بدون هیچگونه حادثه انجام خواهد گرفت

ژنرال تیمایا

پانمونجوم - ژنرال تیمایا رئیس کمیسیون بیطرف اعاده‌اسیران جنگی کره در کنفرانس مطبوعاتی‌اخیرخود بنمایندگان ملل متحد اطمینان داد که کمیسیون بیطرف سعی خواهدکرد جلسات مصاحبه بااسیران جنگی که مایل بیازگشت باوطان‌خود هستند، بدون هیچگونه حادثه نامطلوبی برگزارشود.

ژنرال تیمایا یکی از بهترین فرماندهان هندی است. وی‌تحصیلات نظامی خودرا دردانشگاه نظامی ساندر هورست درانگلستان بپایان رسانیده‌واینك چهل وهفت سال دارد.

ترکیه‌حاضراست در قضیه تریست‌میانجی‌شود

لندن - خبر گزاری فرانسه - در لندن اظهار میشود که دولت ترکیه حاضر است درقضیه تریست بین ایتالیا و یوگسلاوی نقش میانجی را بعهده‌بگیرد.

این مسئله مورد توجه کنفرانس لندن قرار گرفته ولی تاکنون از طرف‌مقامات رسمی نه تائیدونه‌تکذیب شده است محافل سیاسی اظهار میدارند که‌دول غربی مشغول تبادل‌نظر باحکومتهای رم وبلگراد وآنکارا میباشندو تصمیم کنفرانس‌لندن بسته به نتیجه این‌مطالعات‌میباشد.

تجاوزاسرائیل‌نقض‌معاهده

عدم‌تعرض‌است

بغداد-خبرگزاری-فرانسه کاردار سفارت هاشمی اردن دربغدادبا فاضل‌جمالی نخست‌وزیرو کفیل‌وزارت خارجه‌عراق‌ملاقات‌وراجع به‌تجاوزات اخیر واحدهای نظامی اسرائیل درمنطقه‌مرزی مذاکره کرد کاردار سفارت هاشمی اردن پس‌ازاین ملاقات‌بمخبر خبرگزاری‌فرانسه گفت تجاوزات‌اخیر اسرائیل نه‌تنها بمنزله نقض‌معاهده‌عدم‌تعرض‌بین کشور هاشمی‌اردن‌واسرائیل تلقی میشود بلکه این‌اقدامات تجاوز کارانه بطور مستقیم اعلامیه سه جانبه آمریکا انگلیس وفرانسه‌راکه در ۱۹۵۰ تصویب و منتشر گردیده نقض و پایمال‌میکند.

نخست‌وزیر ژاپون گفت:

ژاپون درحال حاضر از لحاظ قدرت نظامی‌ضعیف است

یوشیدا

توکیو - یوشیدا نخست‌وزیر ژاپن دیروزطی نطقی که برای‌دانشجویان دانشکده‌افسری توکیوایراد میکرد اظهار داشت که در حال حاضرژاپن ازلحاظ قدرت نظامی ضعیف است‌ولی اقداماتی برای‌رفع‌این امر که به حیات وممات مردم و سرزمین ژاپن بستگی دارد بعمل‌آمده است.

سازمان‌ارتش‌فعلی ژاپن شامل‌نیروهای زمینی با ۲۵۹ هزارسر بازدریائی با ۱۰۵ هزارناوی‌وهوائی با ۷۵ خلبان و افرادمیباشد.

تشکیلات مرزبانی پلیس‌وژاندارمری و افراد کاردکشوری نیزرویهم رفته‌از ۳۵۰ هزارنفر تشکیل‌شده است.

فرانسه اختلافات اسرائیل واردن

را درشورای امنیت مطرح میکنند

پاریس - دولت فرانسه بنمایندگان‌خود درسازمان ملل‌متحد دستور داد که موضوع اختلافات مرزی اردن اسرائیل رادرشورای امنیت سازمان ملل‌متحد مطرح کنند. سخنگوی وزارت امورخارجه فرانسه اظهارداشت که این اختلافات صلح‌خاورمیانه وجهان‌را بمخاطره انداخته وگمان نمیرود که یازده‌نفرعضو شورای‌امنیت بارسیدگی بآن مخالفت‌ورزند. نمایندگان‌فرانسه امریکا وانگلیس درمجمع‌عمومی سازمان ملل‌متحد جلسه‌مشترکی‌در نیویورک تشکیل‌داده وباختلافات مرزی‌اردن واسرائیل‌رسیدگی کردند.

کمونیستها خودرا برای حمله جدیدی

درکره آماده مینمایند - عده‌زیادی از نیروهای چین‌کمونیست بسوی‌مرزهای هندوچین‌اعزام‌شده‌اند

نیویورك - مجله نیویورك در آخرین شماره خودمینویسد گزارش های‌محرمانه‌ای که بواشنگتن‌رسیده حاکی‌است که‌ممکن‌است بزودی‌درسراسر جبهه های کره زدوخوردسختی آغاز گردد.

بموجب همین گزارشها کمونیست‌ها برخلاف مقررات قراردادمتارکه جنك هشتصدهواپیمای جت وارد کره‌شمالی کرد، وعلاوه برساختن‌سی‌وپنج فرودگاه جدید پانزده‌لشکر تازه‌نفس هم تجهیز کرده‌اند درپیرو وصول‌این گزارش‌محافل مطلع تائید کرده اندکه‌نیروهای ملل‌متحد بایدخودرا آماده مقابله باهرگونه حمله احتمالی کمونیستها بنمایند.

درعین‌حال مقامات عالیرتبه امریکائی‌عقیده دارندکه بین‌اشکالتراشی کمونیست‌ها بمنظورجلوگیری ازتشکیل کنفرانس سیاسی کره‌واهزام‌سپاهیان چین کمونیست به‌مرز هندوچین رابطه مستقیمی‌موجوداست.

بموجب آخرین گزارشهای محرمانه هم‌اکنون سی‌هزار نفر ازنیرو های چین کمونیست از کانتون عبورکرده و بزودی بمرز های هند وچین خواهندرسید ازطرف دیگرشوروشیان ویت‌مینه نیزمرتبامقادیر زیادی اسلحه‌و مهمات ساخت‌شوروی وچین کمونیست دریافت میکنند.

کارشناسان نظامی عقیده دارندکه بزودی‌نیروهای‌فرانسه حمله‌عمومی را درتمام جبهه های هندوچین برعلیه شورشیان ویت‌مینه شروع خواهند کرد و انتظار می‌رود درنتیجه این‌عملیات به‌کمونیست‌های هندوچین‌ضربات شدیدی‌وارد آید.

یکی‌از وزیران سابق کابینه کارگری انگلیس گفت‌اگرایزنهاورحاضر بشرکت دریك کنفرانس چهارجانبه نشود

چرچیل بایدشخصامالنکف راملاقات کند

اقدام اخیرامریکاوانگلیس درتریست بنفع‌شوروی‌است

لندن- خبرگزاری‌فرانسه- سرهارتل شاوکرس یکی‌ازوزرای کابینه‌کارگری سابق‌دیروز درطی نطقی اظهارکرد که‌اگر پرزیدنت ایزنهاور حاضر بشرکت درکنفرانس باحضور نخست‌وزیر شوروی‌نگرددسروینستن چرچیل‌باید شخصا بنخست‌وزیر اتحادجماهیرشوروی را ملاقات‌نماید شاوکرس علاوه کرد که‌من گمان نمیکنم کنفرانس وزیران خارجه چهار کشور بتواند جایگزین کنفرانس سران‌دول غربی وشوروی گردد. کنفرانس وزیران خارجه‌مسلما بدون نتیجه‌خواهدبودزیرادر دستور جلسه اختلافات ظاهر خواهدگشت‌ولی ملاقات‌سران چهارکشور ومذاکره درباره تمام مسائل بین‌المللی میتواند به توافقهائی کسب کند.

هارتل شاوکرس‌راه‌حلی که امریکا وانگلیس برای پایان‌دادن بموضوع تریست پیشنهاد کرده‌اند مورد انتقاد قراردادو گفت شورویها همیشه‌سعی می‌کنند مسائل‌را بفرنج کنند و راه‌حل امریکا و انگلیس باین‌نظر شورویها کمك میکند.

وزیراسبق کابینه انگلیس علاوه‌کرد که قبل‌از تخلیه‌نیروهای خود امریکاوانگلیس لازم بودبایوگسلاوی وایتالیا مذاکره‌کنند وی‌اظهار امیدواری‌کرد که کنفرانس‌چهارجانبه امریکاوانگلیس‌وایتالیاویوگسلاوی‌تشکیل شودوباین موضوع خاتمه‌دهد.

سالیزبوری متهم‌است که حقایق را

بدولت انگلیس گزارش نداده‌است

وزیرخارجه فرانسه اعلام‌کرده که گزارشات لرد سالیزبوری از واشنگتن بلندن عاری ازحقیقت است

لندن-خبرگزاری فرانسه - لزموند دانلی نماینده‌حزب کارگرانگلیس درمجلس‌اعلام‌کرده‌که‌قصد دارداز‌دولت تقاضا کند که کتاب سفیدی درباره گزارشات لردسالیزبوری بدولت‌انگلیس‌هنگام‌شرکت‌در کنفرانس سه‌جانبه واشنگتن‌منتشرشود.

دانلی گفت لردسالیزبوری توسط وزیرامور خارجه فرانسه متهم شده که حقایق را در خصوص مذاکرات واشنگتن گزارش نداده است ومن دلایلی دارم‌که نظر رسمی‌وزارت امورخارجه فرانسه‌را تائیدی کند

نماینده حزب‌کارگرعلاوه کردکه تاکنون لردسالیزبوری باین‌اتهامات بااظهارات مبهم‌وکلی پاسخ گفته‌است.

اگردولت کتاب سفیدی که شامل کلیه گزارشات‌این‌مرد بدولت‌انگلیس باشد منتشرسازد افکارعمومی چنین نتیجه خواهدگرفت که دولت ازنفوذخود برای حمایت سالیزبوری استفاده‌میناید‌دراین صورت لردسالیزبوری باید فوراستعفادهد. نامبرده‌درخاتمه گفت مسئله‌مهمتر‌ازآنست‌که‌این‌شخص‌بانفوذ و حمایت‌دیگران خودرا درمجلس‌لردهامخفی کند.

پلا دول‌غربی را تهدید باستعفا

از نخست وزیری کرد

رم - جیوسپ‌پلا نخست‌وزیرایتالیا اعلام‌کرده که اگر دولتین‌امریکا و انگلیس ازتصمیم مشترك خود دائر بتخلیه‌منطقه الف تریست‌وواگذاری این‌منطقه بایتالیا عدول کنند اوازنخست‌وزیری‌ایتالیااستعفاخواهدکرد. پلا سپس گفت اگر وزیران امور خارجه دول غربی در کنفرانس لندن حقوق یوگسلاوی رانسبت بمنطقه ب تریست‌ندیده بگیرند او باز بعنوان‌اعتراض از مقام خود کناره خواهدگرفت.

پلا برای دول غربی حائز اهمیت زیاد خواهد بود زیراکه بعقیده ناظرین سیاسی جانشین پلا محتملا از دسته‌ای خواهد بدکه با سازمان دفاعی آتلانتیك شمالی و عضویت ایتالیا در این سازمان مخالفت میورزد بنظر بسیاری‌ازمطلعین درصورت برکناری پلا ازنخست‌وزیری احتمال‌میرود که نتی رهبر حزب‌سوسیالیست ایتالیا بجانشینی وی‌منصوب‌شود این‌شخص با کمونیستهاهمکاری نزدیك‌میکند و باسازمان‌دفاعی آتلانتیك‌شدیدامخالف میباشد. وزیران امور خارجه دول‌غربی که درلندن کنفرانسی تشکیل‌داده‌اند برای رفع اختلافات یوگواسلاوی وایتالیا برسرتریست مذاکره کردند. یوگواسلاوی تهدید کرده که بمحض ورود اولین سرباز ایتالیائی بمنطقه الف تریست باین ناحیه حمله‌ور خواهد شد واین‌یکی‌ازمشکلاتی که‌وزیران امور خارجه دول غربی باآن مواجه می‌باشند.

اظهارات پلا وتهدیداو باستعفای ازنخست‌وزیری آنکشور نیزمورد بررسی. دالس. ایدن وبیدو قرار گرفته زیرا که وقوع جنك وزدوخورد بین ایتالیا ویوگواسلاوی نقشه‌های دفاعی غرب‌رابرهم خواهدزد.

بدادگاه‌نظامی کره‌جنوبی اختیار صدورحکم اعدام دسته جمعی داده شد

سئول - مجلس ملی جمهوری کره جنوبی دیروز بمنظور تقویت حکومت مرکزی آنکشور تصمیم گرفت که دولت را در عملیات ضد خرابکاری وجلوگیری ازفعالیت‌چریکهای احتمالی آزاد بگذارد.

بموجب اختیاریه ای‌که ازطرف دولت کره جنوبی صادرشده‌ازاین‌پس هرشخصی که‌به‌اتهام خرابکاری دستگیر شود در دادگاه فوق‌العاده نظامی‌که برای همین منظور تشکیل‌شده است بعرض‌محکوم خواهد شد. بدادگاه‌مذکور اختیارات وسیعی داده‌شده و میتواند‌حکم‌اعدام دسته‌جمعی نیزصادرکند.

خلاصه خبرهای جهان

در۲۴ساعت اخیر

رم - دیروزسنای‌ایتالیابدولت پلا رای اعتماد داد و کلای کمونیست و سوسیالیست از دادن رای امتناع نمودند.

مجلس سناهمچنین بودجه وزارت امور خارجه ایتالیارا باکثریت آراء تصویب کرد.

توکیو - دیروز دادگاه شهر اساهیکاوا درژاپن ناخدای یك کشتی شوروی را بجرم‌جاسوسی و نقض‌قوانین بین‌المللی کشتیرانی محاکمه‌و به پرداخت ۳۰۰ هزاریین‌محکوم کرد.

سیلان - گزارش واصله ازسیلان حاکیست که نخست‌وزیر آنکشورموفق شده‌است کابینه جدید خود راتشکیل بدهد.

پانمونجوم - دیروزبه‌مبلغین کمونیستی‌اجازه داده‌شد واردارد‌و گاه های اسرای ضدکمونیستی‌شوندو آنها راوادار سازند ازتصمیمات اولیه‌خود منصرف شده‌باوطان‌خود مراجعت کنند

پاریس - پادشاه وملکه‌یونان دیشب وارد پاریس شدند.

سایگون - کنگره ویت‌نام‌امروز بکارهای خود پایان داده و جلسه نهائی دوره اجلاسیه فعلی‌امروزعصر تشکیل گردیده.

درجلسه امروزصبح کنگره به‌بائو دائی امپراطورویت نام اختیارات تام داده شده است که‌هر کسی‌راامپراطور صلاح بداند مامور مذاکره با دولت فرانسه نماید.

قاهره - دادگاه نظامی مصر دونفرازکارمندان‌وزارت دفاع آنکشور را بجرم خیانت محکوم بمرك کرداین دونفر بطوریکه درسوابق و مدارك محکومیت آنها تشخیص داده شده‌است اسناد محرمانه وزارتی رابخانه های خود برده وپس ازنسخه برداری و گراورسازی آنهارا مجددادرپرونده های مخصوصی‌جامیدادند بقرارا‌طلاع نسخه‌ها و گراورهای مذکورییکدولت بیگانه‌تسلیم میشده است.

تهیه مقدمات انعقاد موافقتنامه‌های پایاپای با کشورهای

بلژیك، هلند و اسپانیا خاتمه‌پذیرفت

پیشنهادات وزارت اقتصاد توسط مستشاران اقتصادی ایران در اروپا برای نمایندگان اقتصادی کشورهای مزبور بزودی فرستاده میشود

توسعه کشت چای موردتوجه وزارت اقتصاد ملی قرارگرفته است - برای کمك بکشاورزان و بهبود وضع کشاورزی امروز کمیسیونی در وزارت اقتصاد ملی تشکیل گردید

مقدمات انعقاد موافقتنامه های پایاپای بازرگانی باکشورهای بلژیك وهلند واسپانیا که مطالعات مربوط بآنها از چندی قبل دروزارت اقتصاد ملی شروع شده بود دراین هفته خاتمه پذیرفت وقراراست پیشنهادات وزارت اقتصاد توسط مستشاران اقتصادی ایران دراروپا برای نمایندگان و مقامات اقتصادی کشور های مزبور بزودی ارسال گردد.

ایران باکشورهای بلژیك وهلند واسپانیا تابحال موافقتنامه تهاتری بازرگانی منعقدنموده و این اولین مرتبه‌ئی است که ایران‌تمایل خودرا بانعقاد موافقتنامه بازرگانی تهاتری اعلام‌میدارد.

داد وستد ایران باکشور های مزبور اکنون براساس‌مقررات عمومی قانون‌تجارت‌جریان‌دارد

یك مقام مطلع دروزارت‌اقتصاد ملی امروز اعلام داشت‌چنانچه‌مقامات اقتصادی کشورهای بلژیك وهلند و اسپانیا باپیشنهادات‌ایران‌موافقت کنند بزودی مذاکرات‌لازم بین نمایندگان طرفین‌آغاز خواهدشد.

توسعه کشت‌چای

دراینهفته‌ازطرف وزارت‌اقتصاد ملی مطالعاتی برای توسعه کشت چای وبهبود چای‌داخلی وتشویق تولید کنندگان و همچنین تقویت مؤسسات تولیدی‌چای آغاز گردید.

دروزارت اقتصاد ملی اظهار می‌شود که تقریبا طرح‌مربوطی بجای که توسط کار شناسان اقتصادی تنظیم گردیده برای اظهارنظر قطعی‌هیئت اقتصادی دولت فرستاده خواهدشد.

بموجب این‌طرح در نظر است بوسیلهٔ تولیدی و کشاورزی چای ازنظر توسعه کشت چای کمك و مساعدت شود.

طرح تأسیس نمایشگاه مستقل کشاورزی

قبل ازظهر امروز کمیسیونی در اطاق آقای مصدقی مدیر کل وزارت اقتصادملی با شرکت آقایا مهندس احمد علی‌شیبانی ودکترشرت تشکیل شد وراجع بطرح‌تاسیس نمایشگاه مستقل کشاورزی مذاکرات لازم بعمل‌آمد.

دراین جلسه‌قرارشد طرح‌مزبور برای اظهارنظر مشورتی به‌کمیسیون کشاورزی شورایعالی اقتصادی‌تقدیم وزیری ارجاع‌شود تاکمیسیون‌مزبوراز لحاظ ارتباط این‌نمایشگاه‌با سایردستگاه های اقتصادی مطالعات‌لازم را معمول دارد.

دراین طرح طریقه کمك‌بکشاورزان وبهبود وضع کشاورز، وازدیادتولید پیش‌بینی‌شده و نظر بر اینست که از راه دادن وامهای‌طویل‌المدت‌به‌تولید کنندگان‌وطبقه‌زارع طرح‌تولیدافزایش داده شود.

تغییر نام وزارت اقتصاد

چون عده‌ای ازتجارطی نامه ای ازآقای نخست‌وزیرتقاضا نموده‌اند که نام وزارت‌اقتصادملی مانند سابق به وزارت‌بازرگانی‌تغییر پیدا کند ازاین نظرمطالعاتی جریان دارد تا چنانچه اشکالی‌دربین‌نیست‌بااین‌تقاضا موافقت شود.

خبرنگاران ترك

فرداصبح تهران‌وارد میشوند

بقیه ازصفحه اول

مجلس کبیر ملی‌وزیر سابق اقتصاد تجارت‌مدیرروزنامه ظفر این‌روزنامه ارکان‌حزب‌دموکرات‌میباشد

۳ - آقای بهزادبیلکین نماینده مجلس کبیر ملی‌مدیرروزنامه ینی‌عصر

٤ - آقای کنعان آکمان‌از نماینده‌مجلس کبیرملی‌روزنامه نوبس

٥ - آقای سلیم راغب‌امج نماینده مجلس کبیرملی‌بازرگان‌ومدیرروزنامه سون‌پستا

٦ - آقای دوغان‌نادی بازرگان ومدیرروزنامه‌جمهوریت

۷ - آقای مدحت‌پرین بازرگان ومدیرروزنامه‌استانبول‌اکسپرس

۸ - آقای فاروق کورتون جاه بازرگان‌ومدیرروزنامه‌هرگون

۹ - آقای صباح الدین سونز مخبرروزنامه‌وطن

این آقایان درمدت اقامت خود مهمان‌دولت هستند. ازطرف وزارت امور خارجه آقای جعفر کفائی رئیس اداره اطلاعات و مطبوعات وزارت خارجه در فرودگاه خیر مقدم خواهد گفت.

آقای‌منوچهر ظلی معاون اداره اطلاعات وزارت امورخارجه و احمد سبحانی کارمند مقدم آن‌اداره بسمت مهماندارآن‌هیئت‌مزبور تعیین شده‌اند.

آقای‌تورك گلدی سفیر کبیر ترکیه نیز درفرودگاه‌از روزنامه نگاران مزبور استقبال خواهد کرد.

روزنامه نگاران ترك پس از ورود بتهران دفترمخصوص‌اعلیحضرت همایون‌شاهنشاهی وعلیاحضرت ملکه ثریا را امضا نموده وسپس‌ازآقایان وزیر ومعاون وزارت‌امورخارجه‌دیدن خواهند نمود وبعدازظهر تاج گلی نثار آرامگاه اعلیحضرت‌فقید خواهندنمود و شب‌نیز از طرف‌آقای وزیر امور خارجه ضیافتی‌بشام بافتخار ایشان در کاخ وزارت‌امور خارجه داده خواهد شد.

از دیشب نخستین مرحله مطالعات در باره نفت

آغاز شد

بقیه از صفحه اول

صرف شام باطاق خودرفت.

صبح امروز خبرنگار ما مجدداً وی‌را هنگام‌صرف صبحانه ملاقات‌نمود ومصاحبه زیررا باوی بعمل‌آورد:

آقای هوور ابتدا باتبسم گفت من بسیار متاسفم که نمیتوانم مطالبی راکه‌موردعلاقه‌شمامی باشددردسترستان بگذارم واطلاعاتی را که‌میخواهیدبایدازسفارت‌امریکا یاشخص‌آقای‌هندرسن کسب نمائید.

خبرنگارما سئوال‌کرد آیابرای بازدید پالایشگاه نفت به آبادان هم خواهید رفت؟

وی گفت‌هنوزنمیدانم که‌به‌آبادان خواهم رفت یانه واین بسته به‌وقت وایام توقف من است اگر اطلاعاتی راکه مورد احتیاج من میباشد بدست آوردم ممکن است مسافرتی هم به آبادان بکنم.

سئوال‌شددرمدت اقامت‌درتهران باچه اشخاصی ملاقات خواهید کرد؟ مشاور نفتی وزارت امورخارجه‌امریکا گفت‌اینراهم هنوزنمیدانم چون‌برنامه کاروملاقاتهای من‌بوسیله‌آقای‌هندرسن تهیه وتنظیم خواهد شد.

وی سپس درجواب این سئوال که‌آیا پیشنهاد یاپروژه‌ای همراه‌خود آورده‌اید گفت هیچگونه پیشنهاد و پروژه‌ای برای تسلیم باولیای دولت ندارم چون ماموریت این‌کارراندارم، وظیفه‌من فقط درسه‌جمله: «مطالعه و مذاکره» کسب اطلاعات از نظریات دولت ایران وتقدیم گزارش به‌آقای دالس‌وزیرامور خارجه‌خلاصه‌میشود»

سئوال‌شد آیاخود شما خوشبین به‌حل مسئله نفت هستید؟

آقای‌هوورپس‌از اینکه‌لحظه‌کوتاهی فکر کرد گفت بنظرم قدری زودباشد که دراین زمینه‌مطلبی گفت زیراهنوز از نظر و پیشنهادات دولت ایران بی‌اطلاع هستم ولی امیدوارم پس‌از کسب اطلاعات بتوانم جواب سئوال شمارابدهم.

سئوال شدآیا برای مذاکره با مقامات دولت انگلیس بلندن نیز مسافرت میکنیدآقای هوور اظهار داشت: هنوز تصمیمی در این باره نگرفته‌ام وماموریتی‌هم برای‌مسافرت بمن محول نشده‌است ولی ممکن‌است در آینده چنین دستوری برای من برسد، آقای هوور سپس گفت من خوشحالم که بعنوان یك‌فردعادی برای دومین مرتبه بکشور شما مسافرت کرده‌ام مرتبه‌اول در زمان جنك بود که بعنوان مشاوره درباره نفت‌بایران آمدم. دراینجا آقای‌هوور بدون‌درنك اضافه کرد برای‌شما سوءتفاهم نشودمن درآن‌مرتبه که‌بایران آمدم بااولیای شرکت سابق نفت تماس نداشتم‌فقط برای مشاوره بااولیای دولت ایران باینجامسافرت کرده بودم‌دراین‌موقع که ساعت نه بودآقای‌هوور سوارا‌تومبیل شدو برای ادامه مذاکرات ومطالعات خودبااشخاص نامبرده دربالا بسفارت امریکارفت.

خبرنگار ما گزارش میدهد که آقای هوور تادوسه‌روزدیگر مشغول مطالعه پرونده نفت‌و کسب‌اطلاعات مورد احتیاج‌خودی باشدوسپس‌مذاکرات خودرا باآقای نخست‌وزیرومشاورین نفتی‌ایشان‌شروع خواهدکرد.

بطوریکه‌اظهاراطلاع‌شده‌است‌مشاورین نفتی آقای نخست‌وزیرآقایان نصرالله جهانگیر-ابوالفضل‌لسانی -دکترپیرنیا مهندس‌فتح‌الله نفیسی‌ومهندس‌فرمانفرمائیان از دوهفته قبل طبق‌دستورآقای‌نخست وزیر مامور مطالعه درپرونده‌نفت و پیشنهادات‌مختلفی که‌درآن‌باره بدولت سابق تسلیم شده بودمیباشندوپیشنهاد متقابلی‌راکه‌از هرحیث منافع دولت ایران راتامین‌کند وبافانون‌ملی‌شدن صنعت نفت‌نیز مغایرتی نداشته باشدتهیه خواهند کرد تا تسلیم آقای هوور گردد.

آقای‌هوورداین‌پیشنهاد را همراه خود بامریکا خواهد برد و در آنجا روونوشتی‌ازآن تسلیم آقای بالفورمعاون وزارت سوخت انگلیس که‌دوهفته‌قبل بواشنگتن رفته‌است خواهدشد.

نامشارالیه‌هم‌بنوبت خود پیشنهاد مزبور را در کابینه انگلیس مطرح نماید.

دویست دستگاه رمز برای واگونهای

راه‌آهن به‌کارخانه کنورآلمان سفارش‌داده‌شد

بنگاه‌راه‌آهن چندی پیش‌برای مجهز کردن رمز واگون‌هااقدامات لازم درموردخرید۲۰۰عدد دستگاه رمزهوائی بعمل آورد وچندین‌پیشنهاد ازطرف کمپانیهای اروپا وامریکا دراین‌باره واصل‌شد.

پیشنهادات وارده مورد رسیدگی قرار گرفت وفقط دو کمپانی ویستینگهوس امریکائی وکنور آلمانی واجدشرایط لازم موردنظرراه‌آهن شناخته‌شدند.

برای انجام‌سفارشات راه آهن‌هفته گذشته نماینده‌کارخانه کنورآلمان بتهران واردشد و بعداز مذاکرات لازم نماینده مزبور حاضرشد از قیمت پیشنهادی‌هم مبلغ قابل‌ملاحظه ای تخفیف‌بدهد وقطعات تقویت کننده رمز هارا هم برایگان تحویل‌نماید.

چون‌اکثرواگون‌های ایران بااین‌نوع رمزها مجهزاست راه‌آهن این‌پیشنهاد راپذیرفت و سفارش ۲۰۰دستگاه رمز بکارخانه کنور آلمان تسلیم‌شدبااین‌ترتیب‌یکی‌ازبزرگترین مشکلات‌راه‌آهن‌رفع می‌شود.

انتصابات

دروزارت‌فرهنك

آقای غلامعلی‌پورطبیب بریاست فرهنك دامغان - آقای‌مسعودمدرائی بسمت مدیریت دبستان فیروزکوهی - آقای رضاصمیمی‌بمدیریت دبستان‌نشاط وآقای علی‌اکبر پاکدامن بمدیریت دبستان‌فرهنك منصوب‌شدند.

درشهربانی

آقایان سرهنك محمد همایون دولتشاهی بریاست شهربانی همدان سرگرد تقی‌بیات بریاست‌سرگلانتری شهربانی قزوین منصوب‌شدند وآقای سرهنك دوم علی محمد حشمتی رئیس سابق شهربانی همدان باداره‌بازرسی منتقل‌شد

معالجه کامل وقطعی سوزاك

امراض مقاربتی جلدی زنانه‌خیابان شاهپورجنب‌سینماجهان دکترجلال‌بهی‌زاد

آ-۸٤۲۱ ۱۰-٥

پلهای ویران شده شمال تعمیروساخته میشود

آقای‌عبیدی نوری معاون نخست وزیر وسخنگوی‌دولت در پایان مصاحبه مطبوعاتی اخیر خود، ضمن بحث از اقدامات اخیروزارت‌راه برای اصلاح ومرمت راههای شوسه وراه آهن چند قطعه عکس‌از پلهای شمال راکه آسیب‌فراوان دیده و بکلی‌فرو ریخته است‌بخبرنگاران‌ارائه داد.

عکس بالا یکی از پلهای راه کناره‌است که‌در نتیجه عدم مراقبت درزمان گذشته و براثر سیل‌وبارندگی‌فراوان خراب شده و قسمتهائی‌از آن فروریخته است واکنون دولت در برنامه‌ای که برای کار های ساختمانی وزارت راه تنظیم‌نموده‌مرمت‌وتجدید ساختمان‌این‌پلهارا نیز که‌درارتباطات صفحات شمال با مرکز اهمیت بسزائی دارد درنظر گرفته‌است و عموما اینگونه پلهاکه ویران شده‌مجددا تعمیروساختمان خواهدشد.

دکتر مصدق شخصا لایحه دفاعیه خود را

تنظیم کرده است

بقیه از صفحه اول

اظهارداشت‌چون‌پرونده‌آقایان‌دکترمصدق وموکل‌اینجانب درباره‌یك‌اتهام‌تشکیل شده‌است ودادستان درادعانامه خود اتهام هردورادریك‌ردیف‌دانسته است مسلماًمطالبی‌درپرونده‌آقای‌دکترمصدق موجوداست که برای‌دفاع ازموکل‌خود ناگزیرهستم ازآن استفاده نمایم.

آقای‌سرلشکرمیرجلالی‌وکیل‌دیگر آقای‌سرتیپ‌ریاحی نیزازدیروزآمادگی خودرابرای‌قرائت پرونده اعلام‌داشت ومیکن‌است عصرامروزآقای سرلشکر میرجلالی‌درهادرسی‌ارتش باموکل‌خود آقای‌سرتیپ ریاحی ملاقات کند. آقای سرتیپ ریاحی کماکان هر روز برای قرائت پرونده خود بدادرسی ارتش می‌آید.

شب گذشته آقای کشاورز صدر استاندارسابق‌اصفهان مجدداً ازطرف فرمانداری نظامی‌باستنادماده ۵ بازداشت شد وی چندی قبل نیز از طرف فرمانداری نظامی بازداشت شده بود وسپس بعد از رسیدگی به اتهام او دستور آزادی وی صادروسه‌روزقبل آزادشد.

دراین‌باره گرچه‌مامورین‌انتظامی سکوت‌میکنندولی گفته‌میشود که‌بازداشت مجدداستاندارسابق اصفهان بارسیدگی هائیکه‌اخیراازوضع استانداری‌اصفهان بعمل آمده است بی ارتباط‌نیست.

ملاقات وکیل‌وموکل

آقای سرهنك بزرگمهر وکیل مدافع آقای دکترمصدق عصر دیروز مجددا بسلطنت آبادرفت و با موکل خود ملاقات‌کرد.

در این ملاقات آقای سرهنك بزرگمهر یادداشتهائی که‌ازروزپرونده برداشته بودبه آقای دکترمصدق‌تسلیم کرد.

آقای‌دکترمصدق‌اکنون‌بااستفاده از اطلاعات شخصی‌خود ویادداشتهای آقای سرهنك بزرگمهر لایحه دفاعیه را تنظیم و خودرا آماده‌برای‌دفاع‌در دادگاه مینماید.

مصرف سوخت مؤسسات دولتی

باید بنفت تبدیل‌شود

بطوریکه امروز دروزارت دارائی اطلاع حاصل‌شد بکلیه ادارات دولتی دستورداده شده است که سوخت زمستانی‌را بطورکلی بنفت تبدیل نمایندواز‌این بعدازخرید چوب وذغال چوب خودداری نمود.

این دستور بتمام ادارات حسابداری و همچنین ادارات دارائی شهرستانها ابلاغ گردیدکه میزان مصرف‌سوخت‌خودرا اطلاع‌دهند.

برای رسیدگی بوضع عمومی نمایشگاه بین‌المللی تهران امروز کمیسیونی دروزارت‌اقتصادتشکیل شد

ازساعت ۱۲امروز کمیسیونی باحضور آقای دکتر ستوده معاون وزارت اقتصاد ملی وآقایان‌دکتر بهرامی رئیس اداره نمایشگاهها وعبیدی رئیس اداره مستشاری وحقوق وخلیلی رئیس حسابداری ومحمودمعینی پور سرپرست کاخ‌وزارتی تشکیل شدوبوضع عمومی‌نمایشگاه بین‌المللی تهران که قرار است دراردیبهشت‌سال‌آینده درتهران افتتاح‌شود رسیدگی‌شدتصمیماتی درخصوص تحریم درانجام امور مربوطه به‌نمایشگاه اتخاذگردید.

جوانی ناگهان در اتوبوس بزمین افتاد

و در گذشت گفته میشود که‌وی‌در اثر یك حادثه‌شخصی نقتل رسیده است

پریشب یك اتوبوس‌مسافری از تهران بطرف فرح‌زادمیرفت. در میان مسافرین جوانی بود که‌ازهمان اوائل حرکت چشمانش‌رابرهم گذاشته وحرکتی نمیکرد.

ناگهان درضمن راه‌مسافرین‌متوجه‌شدند که‌جوان‌مزبور تکانی خورد وبزمین‌افتاد. همه متوجه اوشدند وبلافاصله‌اتومبیل را متوقف ساختند اما حال‌جوان پیوسته‌بدتر میشد بالاخره اتوبوس‌بفرح‌زاد رسید وجوان را به قهوه‌خانه ای بردنددرآنجا ازمحتویات جیب وی معلوم شد که‌رضافرحناك نام‌دارد.رضاشاگرد یك مهمانخانه بود وظاهرا در اثرخوردن تریاك‌مسموم شده بود وبرا به‌بیمارستا منتقل کردنداما قبل از اینکه بمعالجه‌اش‌اقدام کنند درگذشت. فوت رضا، بعداز اظهاراتی که‌نزدیکان او کردند صورت دیگری‌بخودگرفت‌و در دادسرای تهران احتمال داده شدکه ویرا مقتول ساخته‌اند.بطوریکه گفته‌میشدرضا دلباخته‌دختر جوانی بوده وهمین‌امرموجب مرگ‌وی گردیده‌است.

آشنایان وی میگفتند که‌وجوه واشیاء جیب وی را عده نا معلومی بسرقت برده اند اکنون قضیه تحت تعقیب است تاچگونگی فوت معلوم‌شده درصورتی که جرمی‌واقع شده‌باشد مجرمین دستگیرشوند.

راهزنان مسلح راه‌قم‌درداگاه زمان‌جنك‌محاکمه‌میشوند

بقرار اطلاعی که خبرنگارما امروز بدست‌آورد پرونده راهزنان راه‌قم که‌چندی قبل‌دستگیروتحویل ژاندارمری شده‌بودند تکمیل و تحویل دادرسی‌ارتش‌شد.

چهارنفر سارق‌مزبور که عین‌الله فرزندشیرعلی و زین‌العابدین فرزندعطاالله محمدباقر فرزندحسن‌راننده‌اتومبیل وابراهیم شیخان‌نام‌دارند فعلادرزندان بسرمیبرند وبطوریکه یك مقام‌مطلع درژاندارمری امروز به خبرنگارما گفت‌چون آنهاسرقت‌مسلحانه انجام داده‌اند دردادگاه‌زمان جنك محاکمه خواهندشد واحتمال‌دارد محکوم باعدام شوند.

سازمان‌مادر مقابل صادرات همه‌گونه کمکهای مالی مینماید

ایران ترانسپورت بانك

حمل ونقل بین المللی

کامیون - راه‌آهن - کشتی - هواپیما

تهران - خیابان اکباتان

تلفن ۲۳۲۳٦ ۲۱۳۹۷ ۳٤۲۳٤

خرمشهر - خیابان پهلوی

این‌مؤسسه باانبارهای مدرن‌ومطمئن‌برای‌نگاهداری کالاهای صادراتی و وارداتی مجهز بوده و برای تشریفات مساعی بیشتری علاوه‌برکمك‌های مالی‌انجام تشریفات‌گمرکی را نیزقبول مینماید

آ-۹۳٥۷ -۱-

تراکتورهای هانومك

HanomagR45.

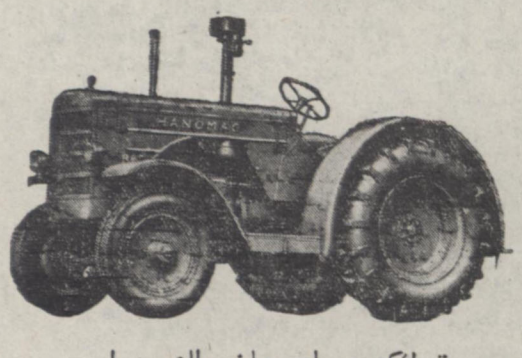

تراکتورهای هانومك ٤٥ اسبی

چرخ لاستیکی وچرخ‌آهنی دیزل چهارزمانه

خریداران بشرکت توسعه برق وکشاورزی خیابان شاهرضا تلفن ٤۲۱۷۰

آ-۹۳۷۳ مراجعه فرمایند. ۲-۱

کاردوچنگال‌های ۹۰نقره (H.P.90Silber)

ساخت‌آلمان که بتازگی وارد شد ازحیث‌جنس نظیرندارد.

آ - ۹۳٦۹

آگهی

کارخانه پنبه ورامین (جیتو) باطلاع آقایان بازرگانان ودارندگان پنبه میرساند که دستمزدتصفیه وش درسال جاری بقرارهریك‌من پنبه محلوج عدلبندی شده یکهزار ریال میباشد.

آ-۹۲٥٥ ٦-۲ کارخانه پنبه‌ورامین (جیتو)

بهترین پارچه مبلی

ماده - شیك - قشنك - ارزان

لاله‌زارنو مبل‌قشنك

آ-۹۰۳۱ ٦-٤

سولفادیازین آلمانی

رسید - بنگاه داروئی شهلا ناصر خسرو

آ-۹۲٤٦ ۲-۲

داروی مؤثر ضدبو و عرق

پریم (ساخت امریکا) Prim داروخانه ری

آ-۸۳۲۰ ۱۲-۷

ادوکلن شیپر و ادوکلن لواند

مورد پسند شما نیز واقع خواهد شد داروخانه ری

آ-۸۳۱۹ ۱۲-۷

یادداشتهای مسافرت هند -۳۸- ع • مسعودی

باسرزمین عجائب یایك قاره عظیم دنیا آشناشوید

کاخی که رئیس جمهوری هندوستان درآن زندگی میکند

یکی ازشب‌های اقامت دهلی را باجمعی ادباوشعرای هندی دریك مجلس مشاعره خصوصی گذراندیم.

بعدازجلسه مشاعره‌ای که درحیدر آباد داشتیم بی‌میل نبودیم چگونگی جلسات خصوصی مشاعره‌رانیز تماشا کنیم.

یکی ازرجال ادب‌دوست هندی‌چنین جلسه‌ای‌رابامشارکت شعرای نامی‌هند درخانه‌خود تشکیل داد. دور تا دور اطاق بزرگی‌راهیل چیده‌بودندودروسط تشك های کلفتی که روی آن‌راپارچه سفیدی می‌پوشانید گسترده شده بود مهمانان‌ازطبقات‌مختلف‌تشکیل‌میشد بعضی، ازمبل‌ها‌استفاده کردندولی بیشتر مهمانان کفش‌هارا کندندو برتشك‌هاومتکاهای ضخیمی که زیربازو قرار میدادند تکیه دادندوسخنوری آغازشد.

شاعرشیرین‌بیان‌هندی‌جوش‌ملیح آبادی که ازشعرای‌انقلابی‌هندبشمارمیرودودر بالای‌مجلس جای گرفته بود وتوجه‌همه بسوی اومعطوف بود و میخواستنداو اشعار خودرا بخواند، جوش مشغول خواندن اشعار خودشد ویکی ازرفقا دانش نوبخت هم‌در مقام‌تهیه قطعه‌ای درمدح‌او برآمدچیزی نگذشت که‌او وچندتن دیگر از شعرای دیگر هند (رام‌کریشن) (میشور پرشاد) متخلص به‌منور (بال‌مکن هرش‌مرسیان) هریك قصیده‌ای‌بفارسی‌واردوخواندند که‌مورد تحسین‌حضار واقع‌شد ونوبت بنوبخت رسیدکه اشعار فی البدیهه خودرا در بارهٔ شاعر انقلابی هندایراد کند، وی قطعه‌خویش‌راباصدای‌بلندخواندوبقدری دلفریب وجذاب بود که مورد تحسین واستعجاب‌حضاروواقع‌شد. سفرای‌ایران وعراق وافغان با حاتم های خودنیز دراین‌ضیافت شرکت‌داشتند.

ادیب ونویسنده دانشمند افغانی آقای سرور گویا همچنین آقای فرامرزی وآقای نظیرحسین هریك اشعاری‌سرودند که‌مورد توجه قرار گرفت وپس‌ازآن شام‌دادند ودوباره‌این‌جلسه ادبی آغاز شد وتا پاسی بعد از نیمه شب ادامه داشت.

تشکیل این‌جلسه خصوصی مرکب ازرجال‌هند باردیگرتوجه‌مارا باهمیت زبان‌وادبیات‌فارسی‌وعشق‌وعلاقه‌ای که مردم این سرزمین بشعر وادب دارند معطوف‌ساخت ومعلوم‌شد جلسات‌ادبی مشاعره‌یکی‌ازپذیرائی‌های عالی‌ومتاز ومشغول کننده‌آنجا بشمارمیرود ونیزدر طی‌این‌جلسات‌میتوان بمقام‌شامخ‌شعرای نامی‌ایران بخصوص‌مقام حافظ وسعدی درنزد ملت‌هند پی‌برد همچنین دراین تماس‌های ادبی‌معلوم شد نه مردم هند بشعرا وفضلای‌قدیم ومعاصرخویش‌نیز اهمیت‌فراوان‌میدهند واحترامات‌بسیار ملحوظ میداوند.

•••

درکاخ بابهت وجلالی که نائب السلطنه های‌انگلیس‌جلوس میکردندو بریك ملت چهارصدوپنجاه میلیونی حکمفرمائی‌می‌نمودند ومهاراجه‌ها و نواب‌والاها رازیر سلطه قدرت خود داشتند وسرنوشت این‌ملت بزرك را در مدت نزدیك بیکصد و پنجاه سال بدست‌گرفته‌بودند اکنون یك هندوی سیاه چرده بلندقامت وخوش سیما و خندانی بنام دکتر راجندرا پراشاد بسمت‌ریاست جمهورهندوستان‌زندگی می‌کند.

کاخ رئیس‌جمهور که ۲۸ سال‌پیش ساختمانش از طرف انگلیسها پایان پذیرفت ونایب‌السلطنه انگلیس‌در آنجا مستقر شد دربهترین نقطه دهلی‌رو به خیابان‌بزرگی‌قراردارد که‌درطول‌همین خیابان بسیاری‌ازوزارتخانهاواداارات دولتی، عمارت مجلس‌شورایملی‌وسنا وداد گستری‌عظیم‌دهلی یکی‌ازدیگری مجلل‌تر وزیباتر سر بآسمان کشیده و بهترین نقطه زیبای دهلی جدید را تشکیل میدهد، همین‌خیابان طولانی است که منتهی بمیدان‌جرج پنجم‌میشود و درآنجا دروازه‌معروف هندبیادکار جنك ساخته شده ودر کنارهمین‌میدان مجسمه جرج پنجم پادشاه انگلیس‌بیاد- بود مسافرتش بهندوستان نصب‌میباشد باید متذکر شد که دردهلی‌وشهرهای دیگر هندوستان مجسمه‌های بسیاری‌از سلاطین انگلیس و نایب‌السلطنه‌ها و رجال‌آنکشور وجوددارد که درمیدان ها وخیابانهای بزرك هرجابمناسباتی نصب میباشد و امروز که این کشور عظیم‌استقلال‌خود را بدست‌آورده‌است به‌برچیدن این مجسمه‌ها نیز توجه‌شده ولی‌هنوز علاقه‌ای‌بعمل نیامده‌ازجمله پیشنهادی ابوالکلام آزاد داده است مبنی براینکه‌مجسمه‌رجال‌ونایب‌السلطنه ها وسلاطین انگلیس در هرشهری که وجود دارد جزء آثارتاریخی‌همان‌شهر محسوب میشود و میتوان‌آنها را از میدان‌ها وخیابانها برچیدودرموزه‌ها ازنظرتاریخ‌حفظ‌ونگاهداری‌کرد. پیشنهاد آزاد موردقبول واقع‌شده‌وقراراست تدریجاترتیب برچیدن‌مجسمه‌هاداده‌شود

من موهای زبرانرا
دوست دارم موهائیکه
آب بخود نمیگیرد

مسواك دکتر وست روز بروز دندانهای شمارا تمیزترمینماید واین خاصیت‌موی (اکستن) است دوام موهای اکستن که در مسواك دکتر وست بکار رفته دو برابر موهای طبیعی است. همین امروز یك عدد تهیه فرمائید.

درشیشه های استریلیزه‌جعبه بندی شده ویکسال‌ضمانت میشود.

مسواك وخمیردندان
دکتروست رافراموش نفرمائید

آ-۹۳۵۶

آ-۹۳۷۲

ماشین سیلندرتراش

UNIVERSAL BORING
AND HONING
MACHINE BENCH

ساخت معروفترین
کارخانه (برکو)

BERCO

سازنده ماشین های
تعمیر اتومبیل درجهان
برای اخذ اطلاعات بیشتر
و دادن سفارش مراجعه
آهن ناصر خسرو
تلفن ۳۵۰۳۰
مراجعه فرمائید
(شرکت تبلیغات نوین)

آ-۹۳۴۶

مژده

خمیر دندان اسکویب

که مورد علاقه عموم است مجددا ببازار آمد

محل فروش: کلیه داروخانه های معتبر

آ- ۹۲۴۹ ۲-۲ آژانس سار

استودیوها وفیلمبرداران توجه

فرمایند- کلیه‌وسائل فیلمبرداری ۱۶ میلیمتری رسید

دوربین فیلمبرداری با ضبط صداکامل - پرژیکتور تاطاق مخصوص نمایش فیلم ۱۶ میلیمتری - دستگاه نوار ضبط - ویبراتور مخصوص تبدیل برق - سه‌پایه دوربین فیلمبرداری - نورسنج - فیلم خام رنگی وسیاه و سفید نگاتیف مارك کداك

خیابان لاله‌زار موزیکال کمپانی

(نوین)

آ-۹۳۴۴

شرکت هواپیمائی ملی ایران
خدمات هوائی سفارت

بهترین وسیله مسافرت باصفهان یزد - کرمان - نشانی بوذرجمهری تلفن ۲۱۳۲۲ و ۲۰۸۲۹

آ-۶۹۹۱ -۱-

دروس انگلیسی

مادام داویدیان شاه آباد پاساژ تآتر سعدی

آ-۹۰۲۴ ۴-۴

میکردند، درپرتو موارد جمله‌ای‌از گفته های آنان بگوش مارکوس میرسید: «ای‌مردگان برخیزید!» و «ای‌گروه‌خواب آلوده ازاین رؤیای گران‌دیده بگشائید!» و امثال آنها که متضمن پند واندرز بود.

درحین عبور سمی مارکوس دراین بود که معدودی زنان ودخترانی راکه از کناراو عبوری کردند سیمای آنانرا ببیند ویا ازصدای آواز آنان، آهنك دلنواز لیزیارابشناسد. بعضی‌ازاین‌عابرین‌هنگام‌برخوردبیکدیگربجای‌درود وتهنیت بهمی گفتند: «صلح و کرامت خداوند برتو باد!» یکبار زنی که این جمله را نزدیك گوشش اداکرد چنان صدایش‌شبیه به لیزیا بود که ناگهان قلبش شروع‌بتپیدن کرده، اما تشخیص چهره او در آن‌ظلمت‌شب امکان نداشت.

رفته رفته راه درنظر مارکوس بسیار طولانی وخسته کننده آمد، وی اکثرآن‌نقاط را بیش‌وکم میشناخت اما تشخیص آن درچنان‌تاریکی‌مدهش‌امکان نداشت. هر چند دقیقه یکبار ازکنار دیوار مخروبه یاراه ویران وپاریکی می گذشتند و از نو بجاده ناهموار و صعب‌العبوری می افتادند. سرانجام ماه ازگوشه‌افق نمودار شدوبافروغ نیم‌رنك خودحجاب تیره‌شب را شکافت. درهمین اثناء ازفواصل دوردست پرتوخفیفی که شبیه بنورمشعل بود در نظرجلوه گرشد. مارکوس ازچیلو پرسید:

- فکرمیکنی که استرانیوم آنجاباشد؟

فیلوف یونانی که خستگی راه وبیم از حوادث احتمالی آینده ومشاهده آن اشباح مرموز وخیال‌مانند وحشتی درقلبش ایجاد کرده‌بود، باصدای نامطمئنی گفت:

- ارباب، من تاامروز باین محل نیامده‌بودم ونمیدانم استرانیوم کجاست، ولی هر کجاهست محل‌وحشتناکی است!

چند لحظه ازنو سکوت حکمفرما شد. چیلو که لحظه بلحظه برشدت ترسش‌افزوده میشد وحس میکرد برای‌تخفیف‌وحشت‌خود اختیاج بهمصحبتی دارد گفت:

- روش گردآمدن‌این مسیحیان بی‌شباهت بکارهای راهزنان وتبهکاران‌نیست درحالی که مذهب‌آنها هرنوع‌جنایت وهزدی‌را منع کرده!.

مارکوس که دائما درفکرلیزیابود ومیل نداشت جهان تخیل‌واحلام او آشفته شود باین‌سئوال‌پاسخی نداد، اما درهمین حال متعجب بود که‌هم‌مسلکان‌محبوبه‌او برای شنیدن‌موعظه‌یك کاهن‌بزرك‌چرا تااین‌حدبخودرنج میدهند ودر این هنگام شب ودریك چنین نقاط دور افتاده شهر بااین‌مشکلات گرد هم می آیند. چون برای این پرسش خود، جواب کاملا قانع کننده‌ای‌نیافت پرسید:

- دلیل اینکه مسیحیان درپنهانی بدورهم جمع میشوندچیست؟ اینهاکه فرقه‌ای‌ازیهود هستند چرامثل یهودیان درداخل‌شهرمعبدی‌نمیسازند؟

چیلوپاسخ داد:

- یهودیان‌خطرناك‌ترین‌دشمنان‌پیروان‌مسیح هستند. شنیده‌ام که‌قبل‌ازاین‌قیصربین‌یهودیان ومسیحیان‌جنك وجدال برپابودوهمین‌امرباعث گردید نه کلادیوس‌قیصرروم‌یهودیان‌راازاین‌سرزمین بیرون‌راندامااین‌فرمان پس‌ازمرك اوملغی گردید. مسیحیان‌خودشانرااز‌یهودیان پنهان میکنند همچنین سعی آنهادراینست که حتی‌المقدوراز‌توده مردم که آنهارامتهم بخیانت می کنند خودرا کنار بکشند.

چند دقیقه دیگرآرامش برقرارشد سختی راه هرلحظه گفتار چیلورا قطع میکرد. دیگررفته رفته نورمشعلهاواضحترورروشن تربنظر میرسید. نزدیك‌شدن مقصد برمیزان ترس و

شماره ۱۰۰- تاریخ ۲۳ر۷ر۱۳۳۲

آگهی رسمی

باتوجه بآگهی قبلی نمره آ-۷۱۸۷ مندرجه روزنامه یومیه شریفه اطلاعات مورخ ۲ر۶ر۱۳۳۰ شماره ۷۶۰۰ صفحه چهارم اینك نیزمعض تائید ومزیداستحضاربدین‌وسیله باطلاع‌میرساندکه‌احکام‌صادره فرجامی‌دیوانعالی کشورمصدقاچنانچه‌ذیلاحاکیست‌استواراً برله‌خواهان ابلاغ‌رسمی شده‌مرقوم است که‌مطلع‌ازماهوی‌حقوقی‌خواسته‌دولت‌علیه بوده‌باشندودرمقام‌اجری‌مستفاد امر قضاوموروث‌وانحصار وشخصی وخصوصی موقوف‌بنامبرده‌سند (استنار) دعوی‌دیگران‌وغیره ها ازهر حیث منتفی تلقی وپایان دادرسی آنهافرجاماً اعلام رسمی گردیده‌است فعلهذا دانسته مستقیما درعهده شناسند موافق‌قانون واصول استیذان شده است بامضاء زیر

شیروخورشید - وزارت دادگستری - اداره دفتر دیوان کشور- تاریخ -ماه ۱۴ر۱۱ر ۱۳۲۴ جزوه‌دان ۱۰۵۵ پرونده ۷ - شماره - اسفندیاری ۶۸۶۹ - اخطار - آقای سرکرد اسدالله خلعت‌بری تنکابنی ساکن‌بخش۷ پشت‌سربازخانه کلانتری سوارکاشی ۱۲- درموضوع‌دادخواست فرجامی شما - بطرفیت اداره اموال شهرداری طهران - اشعار میدارد که حکم دیوان کشور نسبت بپرونده مزبور صادر و استوار گردیده‌است - ازطرف رئیس اداره دفتردیوان کشور - مهردفتر دیوان کشور ۱۳۱۷ - دربرك رسمی ماشین چاپ شده

رونوشت برابراصل است مهردادگاه بخش‌طهران تمبر

شیروخورشید - وزارت دادگستری - برك بازجوئی‌وصورت‌مجلس شماره دادنامه ۹۵۲-۵ر۶ر۲۵صفحه - خواهان - خوانده - خواسته تاریخ -روز- ماه۱۳۲۵- جزوه‌دان - پرونده - ۱۰۳۳ - ۱۰- در خصوص دادخواست فرجامی سرکرد اسدالله خلعتبری ساکن‌بخش‌هفت پشت کلانتری سوار بطرفیت بابانکملی ایران نسبت بقرارصادره‌ازشعبه ۵ دادگاه استان ۱و۲ که فرجام خواه دادخواستی بخواسته تخلیه یدازمانرك ذراك وجبران خسارت بطرفیت با بانکملی بشعبه اولی دادگاه شهرستان تهران تقدیم وچون بعد ازرویت اخطاررفع نقائص درظرف مدت‌مقرره رونوشت دوبرك مشروحه بانك راکه چزء دلائل بوده مصدق نکرده‌بدادگاه‌باستناد مواد۷۴و۸۴و۸۵ آئین دادرسی مدنی قرارردادخواست اورا صادر کرده وشعبه ۵ دادگاه استان ۱و۲ درنتیجه پژوهشی آقای سرکردخلعتبری آقرا استوار کرده واین قرار دراول مهر۱۳۲۳ برؤیت فرجامخواه رسیده ودر دوم همان‌ماه دادخواست‌فرجامی بدفتردیوان کشورتقدیم‌درتاریخ ۱۰ر۴ر۲۵ برای رسیدگی بشعبه شش فرستاده‌شده - بتاریخ ۳۱ر۴ر۲۵ شعبه نامبرده ازآقایان امضاء کنندگان زیر تشکیل پس ازخواندن گزارش آقای لواسانی وقرارقبول دادخواست وملاحظه‌محتویات پرونده ونظریه کتبی آقای‌حائری زاده دادیاردادسرای دیوان کشور که مبنی براستواری قرارفرجام خواسته بود مشاوره نموده چنین رای میدهند - چون مطالبی که فرجام‌خواه بعنوان اعتراض برقرارنوشته ارتباطی باموضوع ندارد وازحیث رعایت اصول و قواعد هم اشکالی برقرارفرجام خواسته بنظر نرسیدلذابا تفاق آراءاستواری اعلام میگردد.

امضاء هیئت حاکمه مهردیوان کشور- رونوشت برابراصل واصل درپرونده شماره۱۰۳۳-۱۰ بایگانی است.

مهرشیروخورشید دفتردیوان عالی کشورتطبیق سواد با اصل تمبردر برك رسمی ماشین چاپ شده.

رونوشت برابراصل است مهردادگاه بخش‌تهران تمبر

شیروخورشید- وزارت دادگستری- دادنامه شماره ۱۷۴۳ مورخه ۱۴ر۱۱ر۱۳۲۴- پرونده‌شماره ۱۰۰-۷ درخصوص دادخواست‌فرجامی آقای سرکرد اسدالله خلعت‌برقی سه‌بنی بطرفیت اداره اموال شهرداری نسبت بحکم شماره ۲۴۰۱ صادر ازشعبه ۵ دادگاه استان ۱و۲ که نخست فرجام‌خواه بطرفیت اداره نامبرده بخواسته بتخلیه ید از اراضی اطراف شهرستان طهران وبهای قیمت آنچه ازاراضی که قبلا فروخته است‌ازمانرك خلعت‌بری غلام پیشخدمت همایونی مطالبه‌نموده ومستقلات تقدیمی‌رونوشت فرمان منصب وحقوق‌دیوانی خود واظهارنامه‌خطاب‌بشهرداری که‌درستون مقابل درجواب نوشته شد«اظهارات‌شما کاملا بی‌اساس است» ورونوشت برك انحصار وراثت پیوست نموده دفتردادگاه بمشارالیه اخطارنموده که دادخواست خودرا باالصاق تمبرتکمیل نماید ومشارالیه رونوشت مشارالیه دایر براعسار خود ازهزینه‌دادرسی ارائه داده «لیکن رونوشت‌درپرونده نخستین بایگان‌شده» دادگاه بنظریه اینکه برای رفع نقیصه‌تمبر که‌بمشارالیه اخطارشده درمهلت قانونی اقدام برفع نقص ننموده ونقاضای مشارالیه‌پس ازرؤیت اخطار رفع نقص باینکه از پرداخت هزینه دادرسی معسرم مطابق ماده ۶۹۸ آئین دادرسی مدنی مؤثر درمقام نیست بااجازه ماده ۸۵ قانون آئین دادرسی مدنی دادخواست راواژده- از اینقرار پژوهش خواسته و قرار مورد شکایت درمرحله پژوهش بهمین‌نظر استوار گردیده واین‌حکم درتاریخ ۲۳ر۹ر۲۳ بفرجام خواه ابلاغ و نامبرده درتاریخ ۲۶ر۹ر۲۳ درخواست رسیدگی فرجامی نموده و رسیدگی بشعبه سوم دیوانکشور رجوع شده‌است.

هیئت شعبه مرکب از: آقایان عبدالحسین صدری رئیس - آقای مرتضی نجم‌آبادی- مستشار- آقای غلامرضا کرکانی مستشار - در تاریخ ۲۹ر۸ر۲۴ تشکیل جلسه داده‌وپس‌ازخواندن گذارش آقای‌آشتیانی‌مستشار دیوانکشور ملاحظه برگهای پرونده‌مربوطه ونظریه کتبی آقای‌حائری‌زاده دادیار دادسرای دیوانکشور که‌مبنی براستواری حکم فرجام خواسته بود مشاوره نموده چنین رای میدهد:

فرجامخواه اعتراض‌موجهی برقرار فرجامخواسته ننموده ازملاحظه پرونده هم اشکالی که‌موجب شکستن آن‌باشدمشاهده نگردیده مطابق‌ماده ۵۵۸ قانون آئین دادرسی مدنی باتفاق آراء استوارمیگردد. امضاهیئت شعبه-مهر دیوان کشور- رونوشت‌برابر اصل واصل‌درپرونده۱۰۵۵-۱۰ بایگانی است ۱۸ر۱۱ر۲۴ محمداسدی- مهرشیروخورشید دفتر دیوانعالی کشور- تطبیق سواد بااصل‌تمبر دربرك رسمی‌ماشین چاپ‌شده

رونوشت برابر اصل‌است مهردادگاه بخش تهران تمبر

آگهی ثانی- باستحضار اهالی‌میرساندراضی‌خندق وزمینهای اطراف شهرستان‌طهران‌ملك‌انحصاری‌وموروثی‌متعلق «بغلام‌پیشخدمت‌همایون‌خلعت‌بری تنکابنی» کیومرث مؤسس مالك‌دولت‌علیه‌شاهنشاهی موروث‌اولی‌نگارنده دبیرگاه‌بوده‌و هنوزهم‌هست بموجب‌مدارك واسنادمصدق‌رفرمان وحکم‌انحصار وراثت‌ملك‌خصوصی: شخصی‌موروثی‌ورسمی‌درمحکمه‌شناخته‌شده‌وصادرشد. قضیه‌دروزارت‌دادگستری‌رسیدگی‌وپرونده‌ومدارك‌دردفترراکدکل‌بایگانی اموال‌مجهول‌المالك‌نیست که‌هر کسی‌فستی‌رابعناوین متنوعه‌تصرف‌وسا- نموده‌ومینمایندموقوف‌بوارث‌مالك‌است باشخاصیکه‌مستحضرنبوده اگاهی داده‌میشودکه‌خودداری ازمداخله‌ودخل‌وتصرف‌غیرقانونی در(مانرك) بند والا مسئول بوده‌تعقیب حقوقی درمحکمه صالحه مربوطه بعمل‌خواهد ونیز کسانیکه‌در«قلعه ارك»مغازه‌ودکان وکاروانسرا و گاراژ وغیره در بدون اجازه‌وخالی از وجه مالکیت بود است میبایستی تخلیه‌یدمالکانه نموده بتصرف وارث‌بدهند بابرداخت وجه الاجاره مدت‌تصرف که موردلزوم خود مالك‌واحتیاج برای سکونت‌ادارات وساختمان‌های آتی‌دولت‌علیه‌شاهنشاهی میباشد وارث مالك «غلام‌پیشخدمت همایون- خلعت بری‌تنکابنی» معروف‌به سرکرد اسدالله خلعت‌بری‌تنکابنی- تبصره- اسناد ومدارك بانظارت محکمه ارائه‌خواهدشددرباب‌مدعی‌نگارنده- بامضاءسرکرد اسدالله‌خلعتبری‌تنکا- آدرس بخش هفت پشت کلانتری سوار کوچه خلعت بری منزل‌شخصی‌خصوصی خلعتبری‌پلاك ۵۴۴ کاشی ۱۲-ش ۱۶۸۵ روزنامه‌مهرایران ۲۱ر۱۱ر۳۲ شماره ۰۹۷ رونوشت برابر اصل‌است مهردادگاه بخش تهران تمبر

آ-۹۲۸۱

اقتصاد کامل قائم بر بودجه کامل است

بقیه ازصفحه اول

بدینوسیله اولا بانك تجارتی وظیفه صرافی خود را مانند همه بانکهای تجارتی انجام‌دهد و با قدرت دولت نتواند نمو رشد سریع بانکهارا که بمنزله ستونهای پول کشور محسوب میشوند بگیرد ثانیا بانك نشر اسکناس (بانك ملی) بتواند سیاست پولی کشور را مستقلا و بدون هیچگونه نصب وجانبداری نسبت به عموم بانکها یکسان اجرا نماید.

ب- نظارت صحیح درروش بانك ملی نسبت باعتبارات.

ج- منع بانك ملی ازقبول ضمانت وزارت دارائی نسبت به سرکوبه وامی مگر باتصویب هیئت دولت و کمیسیون بودجه مجلس.

د- منع بانك ملی ازضمانت یاوام دادن بشرکتها و بنگاههای دولتی مگر باتصویب هیئت دولت و کمیسیون بودجه مجلس.

هـ- مساعدت اعتباری بابانکهای عمومی و بانکهای ملی ازقبیل بانکهای بلدی و کشاورزی ورهنی وساختمانی و امثال آنها بطوریکسان.

و- اجبارتمرکز کلیه حسابهای دولت و مؤسسات تابعه دولت منحصرا در بانك ملی.

ز- منع بانك ملی از معاملات عادی صرافی.

ماده ۷- دقت کافی درتهیه بودجه سال ۱۳۳۱ مملکتی بمنظور:

الف- تعدیل واقعی بودجه تا سرحد امکان وجلوگیری ازنمایش ارقام موهوم و تورم بودجه.

ب- تثبیت سازمان دولت و تفکیك وظائف و حدود صلاحیت هرسازمان و اجبار بعدم انحراف ازآن لا اقل تا پایان سال مالی.

ج- مداقه در بودجه های سازمانی ازنظر حذف هزینه های غیر ضروری.

د- تخصیص اعتبار کافی جهت استرداد قسمتی از وامهای دولت به بانك ملی.

هـ- تفکیك دقیق اقلام مستمر ازغیر مستمر در بودجه اعم از بودجه های تفصیلی و بودجه کل و احتراز از درج اعتبارات یك قلم و کشدار در بودجه و بالاخره حذف اقلام غیر مستمر ازبودجه های تفصیلی ودرج آن ضمن بودجه کل مملکتی در فصل جداگانه.

و- احتراز ازدرج در آمدهای بازرگانی (نه انحصاری) در بودجه عمومی

ز- تفکیك مشاغل زائد از ضروری در تمام بودجه ها براساس سازمان ۱۳۲۰ و انتقال کارمندان زائد برسازمان به وزارت کار تا تدریجا روی صلاحیت و معلومات حرفه‌ای آنها در سازمان‌های جدید بکار گماشته شوند و بدین ترتیب رفته رفته تعداد بی کارها مستهلك گردد.

ماده ۸- تجدید نظر درقانون استخدام کشوری بمنظور:

الف- قطع رابطه قانون استخدام از قانون بودجه بلحاظ تامین آزادی عمل هریك ازدو قانون (مقصود ازاین بندضمن مقالات نگذشته توجیه شد)

ب- تفکیك حقوق تصدی از حقوق شخصی و تبدیل عنوان انتظار خدمت بعداز تجدید نظر در مراحل مقرره بکمك خرج بیکاری.

ج- تبدیل وضعیت کارمندان پیمانی وحکمی وروزمزد برسمی باوضع مقررات و شرائط قضائی واخلاقی برای این تبدیل بلحاظ ایجاد روح امیدواری وعلاقمندی درعموم کارمندان دولت و رفع تبعیض.

د- تبدیل حقوق بازنشستگی استمراری بسرمایه یکجا برای تشویق بازنشستگان بکار وفعالیت و تامین اعتبار آن ازمحل سهام کارخانجات و بنگاههای تجاری دولت وخالصجات

ماده ۹- تجدید نظر درروش اقتصادی دولت بمنظور:

الف- تنظیم برنامه اقتصادی سالیانه بموازات برنامه عمرانی ۷ ساله وتدوین بودجه اقتصادی بروفق شرائطی که ضمن ماده ۷ راجع ببودجه عمومی ذکر شد.

ب- منع تصدی مستقیم دولت نسبت بامر صنعت وتجارت و کشاورزی جز بمنظور نمونه وارشاد.

ج- تبدیل سازمان کارخانجات دولتی بشرکت های سهامی و فروش سهام آن در بورس بقابل شرائط وتضمینات معین باشخاص ذیصلاحیت باقساط طویل المدة.

د- تبدیل بنگاههای تجاری دولت مانند قند وشکر وچای وپنبه وغله وغیره (سوای انحصارات قانونی) بشرکت‌های سهامی وفروش سهام آنها درمقابل شرائط وتضمینات معین باشخاص ذیصلاحیت باقساط طویل المدة

هـ- واگذاری املاك وخالصجات دولتی بشرکت‌های سهامی متشکل ازکارمندان واشخاص ذیصلاحیت درمقابل شرائط وتضمینات معین باقساط طولانی

و- اهتمام وجدوامی بتاسیس و توسعه شرکتهای تعاونی اعم از تولید ومصرف برای مبارزه بااحتکار وسفته بازی وتثبیت سطح قیمتها.

ز- احتراز ازبالا بردن دستمزدها عموما وجبران کسر درآمد دستمزد بگیرها ازطریق کمکهای جنسی ارزان قیمت (بوسیله شرکتهای تعاونی مصرف) و کمکهای نقدی (بوسیله صندوق‌های تعاون) و همچنین کمکهای بهداشتی (بوسیله بیمه‌های اجتماعی)

ح- تثبیت قیمت کالاهای ضروری بر اساس بهای تمام‌شده باسود معتدل فقط جهت سه طبقه (دست اول- پنکدار- جزئی فروشی) بوسیله «سازمان نظارت اقتصادی» والزام شهرداریها باجرای نظریات ودستورات سازمان مزبور.

ط- مبارزه شدید بااحتکار وسفته بازی و گرانفروشی بوسیله شهرداریها وبراساس مقررات شدیدی که در این باره وضع خواهد شد.

ی- تعدیل اجاره بها براساس ارزش مستغلات ومساکن بطور عموم و رفع تبعیضات فعلی

ك- رفع تمرکز تجارت ازتهران وتوزیع آن بین شهرستانها از طریق تقسیم سهمیه وتاسیس شرکتهای محلی وواگذاری اختیارات پروانه ورود و کمیسیون ارزدراستانها بادارات کمرك وادارات اقتصاد وشعب بانك ملی جهت کشایش اعتبار وواریز تعهدات.

ل- امساك ازورود کالاهای غیر ضروری وتسهیل ورود کالاهای ضروری بوسیله دقت درتنظیم سهمیه.

م- عقد قرارداد های پایاپای بشرط حفظ توازن حقیقی در مبادله اجناس ضروری باضروری وغیرضروری باغیرضروری.

ن- تسهیل وتشویق مردم به تاسیس شرکت‌های سهامی ایرانی از طریق قانون انحصار تجارت بلحاظ کوتاه نمودن دست بیگانگان ازتجارت کشور وتربیت متخصصین حرفه‌ای.

س- الزام نمایندگان شرکت‌های خارجی بتاسیس شرکت ایرانی و استقرار مرکز قانونی خود درایران بوسیله ثبت سرمایه انتقالی بایران.

ع- پیش بینی اعتبار کافی در بودجه اقتصادی دولت برای تبلیغات ودادن جایزه بصادر کنندگان

ف- اعلام بندرلنکه بعنوان بندر آزاد وهمچنین تخصیص قسمتی از بوشهر بمنطقه آزاد

ص- اتصال راه‌آهن خطقم- کاشان- اصفهان- شیراز- بوشهر ازمحل وجوهی که بافروش کارخانجات و بنگاههای تجاری دولت وخالصجات عایدمیشود وتا حصول نهائی منظور بتعمیر و اسفالت شوسه موجود اقدام شود.

ق- تخصیص اعتبار کافی دراولین بودجه اقتصادی برای اصلاح وتبدیل بذر- اصلاح نژادحیوانی- تهیه دود شیمیائی- وسائل دفع آفات نباتی و حیوانی بمبلغ ۷۵ میلیون دلار برداشت آن بصورت تنخواه گردان از حساب طلاوارز پشتوانه.

ر- تاسیس یك سازمان کامل و مجهز ومستقل بنام «سازمان نظارت اقتصادی» بمنظور طرح نقشه‌های مفید واجرای نظارت مستمر برتمام واحدهای اقتصادی خواه بلحاظ ارشاد فنی وایجاد هم آهنگی بین آنها و خواه برای جلوگیری ازانحرافات احتمالی

ماده ۱۰- تاسیس انجمنهای محلی وتوسعه اختیارات آنها بمنظور:

الف- اجرای وظائف شهرداری ها بویژه درمرحله تثبیت قیمت ها و کارمزد.

ب- تاسیس بانکهای بلدی.

ج- اجرای وظایف پلیس بلدی.

د- اجرای وظائف فرهنگی.

هـ- اجرای وظایف بهداشتی

و- اجرای وظائف کشاورزی و صنایع محلی.

ز- اجرای وظائف آمار وسجل احوال.

ماده ۱۱- ریختن شالوده یك دستگاه مجهز و مکمل آمار تحت نظر کارشناسان فنی تا آنچه دولت می کند مانند حالا بی حساب و علی العمیاء نباشد.

ماده ۱۲- تنقیح سازمان قضائی کشور وحذف دادگاههای اختصاصی و تامین استقلال قضات ومخصوصا اجبار مقامات دولتی باطاعت واحترام احکام قضائی بوسیله مجازات شدید تااعتماد وامنیت قضائی برقرارشود.

پایان - نکاتی که فهرست وار بانها اشاره‌شد وهرماده آن محتاج به تفسیر وتدوین آئین نامه‌های مخصوص میباشد هیچ مطالبی است که از حیث اهمیت وفوریت بلافرق ودرعرض هم قراردارند وشرط حصول موفقیت نیز دراینست که همه باهم اجرا شوند و در صورت وجود حسن نیت و پشتکار میتوان درمدت کوتاهی که شاید ازسال تجاوز نکند همه‌را بقالب عمل واجرادر آورد.

چون هدف مطالعات ما استقرار «عدالت اجتماعی» است. دنباله تحقیقات را در مقاله آینده ملاحظه خواهید فرمود.

باطریهای زنیط برای همه نوع رادیوهای کیفی

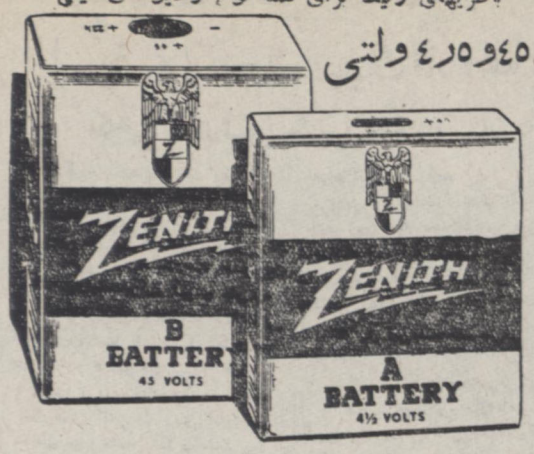

درساختمان باطریهای زنیط نهایت سعی ودقت بعمل آمده واز مواد لازم برای قدرت ودوام زیاد آنها صرفه‌جوئی نشده‌است

درتهران وشهرستانها ازنمایندگی‌های رادیوزنیط تهیه فرمائید.

کانون آگهی زیبا — آ- ۹۳۴۹

بامراجعه به‌رای دادگاه استان منتشر درروزنامه‌های اطلاعات شماره ۸۱۰۳ مورخ ۳۲/۳/۵ وکیهان شماره ۳۰۰۱ مورخ ۳۲/۳/۳ ازقرص های هم نام مانند (سانتاپال) ساخت اشخاص متفرقه برحذر باشید.

آ- ۹۳۰۵

آگهی مناقصه

شهرداری تهران عملیات نهرسازی و اسفالتکاری خیابانها و کوچه های شهرتهران‌را باشرایط زیرمناقصه میگذارد:

۱- میزان کار درحدود ده میلیون ریال است که درصورت لزوم ممکن است تامیزان ۲۰ در صد اضافه یاکمتر شود.

۲- مدت انجام کار یکسال است.

۳- بهای عملیات طبق صورت وضعیت های ماهیانه هدا پرداخت خواهد شد.

۴- داوطلبان شرکت درمناقصه با پرداخت یکهزار ریال بصندوق اداره‌کل درآمد شهرداری میتوانند با ارائه قبض رسید آن باداره‌کل ساختمان شهرداری واقع در ابتدای خیابان فردوسی اطاق شماره ۱۱۱ پرسشنامه و اسناد مناقصه‌را دریافت دارند.

۵- داوطلبان بایدپس ازمطالعه اسناد مناقصه (مشخصات فنی- طرح پیمان- واحدبهای مربوطه وغیره) که از اداره‌کل ساختمان شهرداری دریافت داشته‌اند پیشنهادخود را تاساعت ۱۰ صبح روز شنبه دوم آبان‌ماه جاری بصندوق هیئت نظارت‌هزینه شهرداری تسلیم نمایند.

۶- حضور پیشنهاد دهندگان در ساعت ۱۰٫۵ صبح همان روز در جلسه مناقصه آزاد است.

۷- شهرداری‌در رد وقبول یك یاکلیه پیشنهادات واصله آزاداست

شهرداری تهران — آ- ۹۳۳۸

دعوت نامه

از عموم آقایان مالکین و ساکنین محترم کوی کارمندان دولت (باغشاه) تمنی میشود برای تصویب اساسنامه و معرفی هیئت عامله جدید در ساعت هشت صبح روز جمعه اول آبان ماه جاری در منزل آقای غلامحسین همایونیه واقع درخیابان قزوینی پور حضور بهمرسانند.

هیئت عامله انجمن محلی کوی کارمندان دولت (باغشاه)

آ- ۹۳۳۷

پرستار کودك

بانوی باسوادی با سابقه ۱۲ سال پرستاری کودك حاضر بکار میباشد بشماره ۱۴۷ راهنمای اطلاعات مراجعه فرمائید — آ- ۹۳۲۱

آ- ۹۳۲۸

تیغ دالکو

ضامن اطاقت و نرمی صورت

نمایندگی کالای جهانی- خیابان فردوسی

آ- ۹۳۵۰ — ۱-

آ ۹۳۲۲

آگهی

چون سازمان ادارات املاك و مستغلات پهلوی در مرکز و شهرستانها بقدر احتیاج کارمند مشغول بخدمت دارد علیهذا فعلا انجام درخواست های استخدام جدید میسر نیست ازآقایان مراجعین خواهشمند است دراین مورد تقاضائی نفرمایند.

املاك و مستغلات پهلوی

آ- ۹۳۱۹ — ۲-۱

مرکز فروش: داروئی پ هونتا — خیابان ناصرخسرو پاساژ مینوئی اطاق ۶۹ تلفن ۲۱۳۱۰ وتمام داروخانه‌های معتبر کشور — آ- ۹۳۴۷

تلمبه‌های برقی سوئدی یك فاز وسه فاز رسید

شرکت تجارتی بهروز خیابان نادری مقابل وزارت اقتصاد ملی — تلفن ۳۴۵۳۱ — آ- ۹۰۷۱ — ۳-۳

ناراحتی چیلو افزود. گفت:

— بیشترترس من ازاینست که مبادا آنهارا بشناسند، گرچه مسیحیان تا آنجاکه من فهمیده‌ام اهل عداوت ودشمنی نیستند با وجود این ممکن است خطراتی متوجه ماشود!

ازپیچ دیوار مخروبه‌ای گذشته وداخل محوطه محصوری شدند. ماه دربالا نورافشانی میکرد واندکی معبر ناهموار را روشن میساخت. درفاصله دورتری تعداد کثیری مشعل میسوخت مارکوس باهمراهان خود سطح دیوار را که پوشیده از برگهای پیچك بود تشخیص داد وفهمید که بمحیط اصلی نورستان استرانیوم وارد شده‌اند.

ازمشاهده مقصد قلب مارکوس از شوق شروع بطپیدن کرد دراینجا تعداد جمعیت بمیزان فاحشی رو بفزونی نهاده بود.

همینکه چند گام جلوتر رفتند طاقنمائی نمایان شد که زیرآن دو تن ایستاده و بطور نجوی نام شبرا می‌پرسیدند، همینکه هرسه مصاحب ازبین آندو گذشتند، برابرشان محوطه دیگری نمایان شد که سراسر اطراف آنرا جمعیت ایستاده ودربین آنها مشعلهائی بانور زرد و لرزان میسوخت. درهرگوشه وکنار مقبره‌ای جلب توجه میکرد. کمی دورتر روزنه بزرگی قرار داشت که یك سرداب بزرگ زیرزمینی راه می‌یافت و در آنجا نیز تعدادی فانوس می‌سوخت. مارکوس بایك نگاه بداخل سرداب فهمید که مراسم وعظ درمحیط خارج صورت خواهد گرفت زیرا فضای محدود زیرزمین برای جادادن آن جمعیت نثیر کافی نخواهد بود.

عموم شرکت کنندگان دراین محفل مذهبی بالاپوش یاپارچه سیاهی بسر انداخته بودند و این عمل نشان میداد که آن گروه بیشتر بخاطر ترس ازدشمنان، خودرا اینگونه ازانظاری پوشانیدند.

مارکوس ازمشاهده زنان ودختران که عموما چهره خودرا گرفته بودند بیمناك شد. ترسید مبادا این وضع تا پایان مراسم موعظه ادامه یابد و دراین صورت نتواند لیزیارا بیابد.

پس ازچند دقیقه جمعیت شروع بخواندن سرود مذهبی کرد، همان آهنگی که مارکوس عشی ازاشمار آنرا ازمعبودی عابر درراه شنیده بود، رفته رفته تعداد جمعیت رو بفزونی نهاد وهر لحظه آهنگ حزن انگیز آنان بلندترشد بطوریکه نوای موزون آن سراسر فضای محصور قبرستان را دربر گرفت.

مارکوس که دقت میکرد گفته‌های آنانرا بشنود، چند استنباط کرد که این گروه همگی ازخدائی بزرگ وتوانا التماس میکردند از گناهان آنان در گذرد وجملگی را با چراغ فضیلت ازظلمت سرگشتگی رهائی بخشد.

هنگام خواندن سرود نگاههای جمعیت متوجه آسمان بود. مارکوس بآسمان نگاه کرد تا ببیند در دامنه افق چه وجود دارد که آنانرا اینگونه متوجه خود کرده، پس ازمدتی دقت وموشکافی چیزی جزامواج سیکون ماه وتلالؤ ستارگان ندید.

این سردار جوان که آداب ورسوم مذاهب مختلف را فراوان دیده بود ودرآن هنگام که درآسیای صغیر ومصر ویونان ماموریت داشت اقوام وفرق مذهبی رامکرر دیده وبا آنها درآمیخته بود، هرگز رسومی مانند رسوم مسیحیان مشاهده نکرده بود. دراینجا برای نخستین بار می‌دید که گروهی بآسمان پرستاره می‌نگرند وکسی‌را در گوشه افق خطاب کرده، دست نیاز بسوی دراز میکنند حالت این عده‌را شبیه بگروه اطفالی میدید که مادر یاپدرخودرا گم کرده وبادیدگان اشکبار بازگشت مجدد اورا آرزو کنند.

بااینکه هرگاه وبیگاه نظری باطراف میکرد تادرآنجمع لیزیارا ببیند بزنجال نمی توانست ازمشاهده این رسوم عجیب وغیرعادی احساس تعجب نکند. دراین دقایق نگاه جمعیت متوجه پیرمردی شد که از میان جمعیت عبور کرده ودر نقطه مقابل بروی صخره مرتفع و بزرگی قرار گرفت.

هوسهای امپراطور

پنجاه و چهار هزار قریه و مزرعه کشور ما در چه حال است؟

چرا از پنجاه سال باینطرف سطح تولید در بسیاری از نقاط کشور تنزل یافته است؟

آیا باید املاك را بکشاورزان فروخت و یا مالکیت را محدود کرد؟ (۴۲)

مزارع نوینی که در سالهای اخیر بوجود آمده چه اثری در وضع کشاورزی ایران داشته است؟

عدم استفاده از قنوات

شهرستان کازرون خیلی کم آب است کرچه دو رودخانه یکی بنام رودخانه شاهپور و دیگری رودخانه فهلیان در این شهرستان جاری است که قسمتی از اراضی دهستان خشت و مسنی و دهات دیگر را مشروب مینماید قنوات و چشمه سار های دیگری هم هست که در این شهرستان جاری است لکن بنسبت اراضی آب کم میباشد و آنطور هم که لازم است از آبها و چشمه سار ها مخصوصا در دهستان مسنی استفاده نمیشود.

در شهر کازرون مردم از حیث کمی آب بسیار در مضیقه اند. زراعت دیم در این شهرستان زیاد و حتی تریاك را بطور دیم میکارند اگر بارندگی بموقع شود غله و تریاك زیاد عمل می آید.

هوا یدتریاك در اراضی کازرون و در کلیا یکان از تمام اراضی استانها و شهرستانها از حیث کمیت بیشتر و در هکتار تا ۲۰ من تبریز تریاك برداشت میشود.

راحت پنبه در این شهرستان بواسطه نداشتن آب کافی قلیل میباشد وحال آنکه اگر تهیه آب شود بهترین پنبه را میتوان عمل آورد.

در نورآباد مسنی کارخانه جین برای پنبه پاك کنی وجود دارد که تا آخر سال ۱۳۱۹ کار میکرده که چون بعد از اثر اختلالات محلی پنبه کاری تقلیل یافته و سپس بکلی ترك شده این کارخانه هم تعطیل شده است.

ساکنین مسنی ایلات و طوایف میباشند نام بلوکات هم بنام همان طوائف که در آن سکونت گزیده و زراعت می نمایند نامیده شده است.

محصول عمدهٔ مسنی برنج است که در بلوك رستم و فهلیان بدست می آید.

ساختمانهای دولتی بسیار خوب از قبیل منازل مسکونی و محل اداره برای خالصه تا سال ۱۳۱۹ ساخته شده که بر اثر عدم توجه و برچیده شدن اداره دارائی و خالصه بحالت مغروبکی در آمده است.

رو به انحطاط

نظر باینکه بلوك مسنی از دهستانهای بزرك و پراستعداد شهرستان فارس محسوب میشود و در زمان سلطنت اعلیحضرت فقید از طرف وزارت دارائی و خالصجات مملکتی بعمران و آبادانی آن شروع باقدام و عمل شده و آتیه خوبی راهم نشان می‌داد و متاسفانه بعد از شهریور ۱۳۲۰ رو بانحطاط و خرابی رفته برای مزید استحضار خوانندگان و مخصوصا انتباه مالکین و متصرفین و کشاورزان آنجا ذیلا قسمتهائی از آنرا شرح میدهد:

این دهستان که از سال ۱۳۱۱ بتصرف دولت و وزارت دارائی در آمده و بعد بدست مالکین و متصرفین دیگری افتاده است از نقاط بسیار خوب و حاصلخیز بخش کازرون بشمار میرود و دارای آب و هوای معتدل و نقاط گرمسیر و سردسیر و قسمت های کوهستانی و چلکه است مرکز بخش فهلیان نه قصبه ایست گرمسیری مرکبات و خرما در آنجا بخوبی عمل می آید. در ده کیلومتری آن بوان است که بسیار فرح انگیز و صفا بخش که جنبه ییلاقی دارد اشجار سردسیری در آن زیاد و صاحب مطلع الشمس این محل را جزء جنات اربعه (بهشت های چهار گانه) شمرده است.

فهلیان یکی از بلوکات عمده مسنی است که رودخانه معروف فهلیان این بلوك و بلوك رستم را مشروب ساخته و وضعیت رودخانه طوریست که در تمام فصول دارای آب معتنابه و حداکثر سه چهار متر کوب آب دارد که تا آخرین قطره روی زمین سوار شده و قابل زراعت است اما بطوریکه باید و شاید از آن استفاده نشده و اکثرا از آن شلتوك کاری مینمایند.

برنج کاری عمده بلوك فهلیان و رستم از این آب و نوع برنج چمپا و عموما دست افشان میکارند.

مقدار فرآورده برنج این دو بلوك را درحدود چهار هزار خروار تقریبا میتوان دانست.

آهك و اسب

در این بخش قنوات و چشمه سار ورود خانه های متعدد دیگر بهم هست که متاسفانه کشاورزان معظم بامور کشاورزی ولایق ندارد. ساکنین این دهات هنوز اخلاق ایلی داشته و هنوز سروکار انها باتفنك و اسب سواری است وحال آنکه وسعت اراضی این بخش که از بهترین اراضی حاصلخیز است هزارها هکتار است که اراضی مرغوب سیاه خاك و با استعداد و همه جا به آب موجود هم دست رس دارند که اگر این اراضی حاصل خیز تحت کشت و زراعت واقع شود احتیاجات غذائی قسمتهائی از استان فارس و بلکه تا بوشهر را هم ممکن است تامین نماید

در مسنی در حدود سیصد قریه و مزرعه بحال حاضر موجود است که تمام مستعد زراعت است.

آگهی حصر وراثت

بتاریخ ۳۲/۵/۸ — آقای حسن بردبار مازندرانی بشناسنامه شماره ۲۳۴۱۲ باستناد یکبرك استشهادیه و روونوشت شناسنامه و یکبرك رونوشت خلاصه مرك مبنی بر فوت متوفیه دادخواست بشماره ۳۲/۶۶۱ داده بر اینکه مرحومه بانو زبیده خانم شمس الرؤسا افشار بشناسنامه شماره ۱۹۴۳۸ در تاریخ ۳۱/۱۲/۲۲ در تهران محل اقامت دائمی خود فوت نموده و (متقاضی) خواهرزاده و آقای اویس افشار بشناسنامه شماره ۴۸۵۳۳ برادر زاده متوفیه و وراث منحصرش می باشند پس از شنیدن گواهی گواهان مراتب ۳ نوبت متوالی ماهی یك مرتبه در روزنامه رسمی کشور شاهنشاهی و یکی از جراید کثیرالانتشار محلی درج و آگهی می گردد و با انقضاء مدت ۳ ماه از تاریخ نشر اولین آگهی و عدم وصول اعتراض حسب تقاضا اقدام خواهد شد و نیز اگر کسی وصیت نامه ای از متوفیه در نزد خود دارد در مدت مذکور ابراز و الا هر وصیت نامه سوای رسمی و سری ابراز و ارائه شود از درجه اعتبار ساقط و بلااثر خواهد بود.

دادرس شعبه ۱ دادگاه بخش تهران

محمد ابریشمیان

نوبت سوم ۳۲/۷/۲۵

آ — ۶۶۶۵ — ۳-۳

آگهی رسمی

بمنظور استخراج و بهره برداری از مواد معدنی و خرید و فروش و صدور مواد استخراجی شرکتی در شهرستان دامغان با سازرضائی بنام شرکت معدنی دامغان با مسئولیت محدود بین آقایان مسکو توانی و محمد احتشامی و عزت الله محتشمی و نعمت نعمت زاده و جلیل عمرانی با سرمایه یك میلیون ریال از تاریخ هفدهم مهرماه جاری برای مدت سی سال خورشیدی تشکیل گردیده و سرمایه شرکت از طرف شرکاء نقد بصندوق شرکت تحویل شده و اداره امور شرکت بعهده آقایان محمد احتشامی و نعمت نعمت زاده و جلیل عمرانی از طرف شرکت محول گردیده و حق امضاء کلیه بروات و اسناد و سفته ها و شت نویسها از هر قبیل از طرف شرکت بعهده آقای محمد احتشامی رئیس هیئت مدیره و یکی دو نفر دیگر از آقایان نعمت نعمت زاده و جلیل عمرانی تفویض گردیده و در تاریخ هیجدهم مهرماه جاری شرکت نامبرده بشماره ۱۰ در دفتر ثبت شرکت های داخلی شهرستان دامغان بثبت رسیده است

رئیس ثبت شهرستان دامغان. سید امیر محتشمی

آ — ۹۳۷۴

تدبیر منزل ـ بچه داری

تالیف بدرالملوك بامداد باتجدید نظر و کراورهای بیشتر و مطالب بهتر طبق برنامه فرهنك منتشر شد.

شرکت مطبوعات

آ — ۹۲۷۷ — ۱-۲

شیر بادام «مخصوص»

lait d'amanda-Special

لطافت دست ـ صورت و گردن را حفظ مینماید داروخانه ری

آ — ۸۳۲۱ — ۶-۱۲

آگهی استخدام ماشین نویس

ماشین نویس مجرب درجه یك انگلیسی و فرانسه برای تمام روز مورد نیاز است.

داوطلبان بشرکت سهامی پایه خیابان سعدی ساختمان اردکانی رجوع نمایند

آ — ۹۱۹۵ — ۲-۲

شرکت سهامی پایه

برای اطلاع پزشکان ـ دندانسازان

کامیلون را «Kamillosan»

ترکیبات کامیلوزان بصورت پودر ـ قطره ـ پماد که مدتی نایاب بود وارد شد.

آ — ۹۳۰۸

آموزشگاه گنج دانش شاه آباد کوچه گیو

دوره اول و دوم متوسطه، سالهای ششم ادبی، طبیعی

ششم دبستان، کلاسهای دختران از پسران مجزا میباشد

آ — ۹۲۰۱

کنتینانتال، کافه رستوران موزیکال تحت نظر بانوی اروپائی اول آبان افتتاح میشود.

آ — ۹۲۰۱ — ۶-۵

دفهای طبی دکتر شول راه رفتن را سریع ـ نرم ـ از خستگی ـ پینه و عرق پا جلوگیری میکند

نمایندگی دکتر شول اول خیابان لاله زار

آ — ۸۸۸۸ — ۳-۵ آگهی خورشید

سالویطه معالج رماتیسم ـ سیاتیك ـ نقرس ـ درد های استخوان ـ بیماریهای کلیه و کبد ـ سوء هاضمه و فشار خون

آ — ۴۲۸۴ — ۸۱-

پیراهنهای فرم آرو مغازه پیرایش، از حیث دوخت، جنس، رنك بندی و قیمت بی رقیب است

آ — ۹۳۷۰

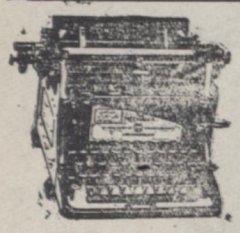

برای خرید ماشین تحریر

کنتینانتال

CONTINENTAL

فارسی ولاتین

بشرکت سهامی بازرگانی آدین

سرای حافظ. تهران

تلفن های ۲۲۴۴۸ — ۲۴۴۳۴

مراجعه فرمائید (کانون آگهی زیبا)

آ — ۹۳۵۵ — ۱-

آ — ۹۲۶۶ (آگهی از خورشید)

STROUD COURT, EYNSHAM, OXFORD.

Interntiaonal College for women students, ages 16—20. Preparation for Cambrige Proficiency & University Entrance, Commercial subjects, Languages. Persian students welomed. Enquiries: Principal.

۹۳۹۵۰

روژ (بزه) ساخت معروفترین کارخانجات فرانسه

با ۱۶ رنك مختلف که هیچگونه اثری از تماس لب باقی نمیگذارد وارد شد

فروشگاه انحصاری (ونوس) خیابان استانبول جنب بانك رهنی

آ — ۹۲۸۵ — ۱- آژانس سلو

کراوات افسری

برادران محمد زاده

لاله زار تلفن ۳۶۴۴۰

آ — ۹۱۲۵ — ۵-۴

درین شامپوی زیباترین ستارگان سینما

آ — ۳۴۵۰ آگهی نوین

... و در این هنگام پطرس حواری به آرامی شروع بسخن کرد....

هوسهای امپراطور

بقلم: دکتر گیلورد هاورت — ترجمه: مهدی یزدانی

گذرنامه برای یک زندگانی نوین

-۴۲

نگرانی و عصبانیت مردان سالخورده

مردان مخصوصا مردانی که پا به سالخوردگی گذاشته‌اند اغلب احساس اضطراب و اندوهی درخود می‌کنند که سرچشمه وعلت اصلی ناتوانی جنسی است این حالت نگرانی و اندوه همیشگی آنان وهمچنین فشار اعصابی که در خود حس می‌کنند درنتیجه قلت و کمبود ویتامین بوجود می‌آید همچنین بسیاری ازمردان درمسائل جنسی دارای معلومات سطحی و ناقص و اشتباهی هستند که خود همین موضوع یکی ازعلل بزرگ نگرانی وعصبانیت دائمی آنها می‌شود زیرا بسیاری از آنان تصور می‌کنند که یک حیات پرفعالیت جنسی مخصوص دوران جوانی است و هر کس پا بسن گذاشت باید آن دوران پرجوش و خروش را وداع گوید وحال آنکه برخلاف تصور این دسته ازمردان آمار پزشکی دقیقی که برداشته شده مسلم میکند که میل به مقاربت وتوانائی جنسی و تولیدمثل تا سالیان دراز میتواند دوام داشته باشد.

محرومیت از فعالیت جنسی نتیجه عوارض عصبی و بی‌میلی و پرهیز اجباری است.

میل واحساس جنسی

بطور خلاصه باید بگوییم که احتیاج جنسی بستگی بقدرت وسلامت جسمی و عصبی هر کس دارد وبطور محقق نمیتوان طریقه ای را تعیین کرد که هر کس لیق آن درزندگی جنسی ابراز فعالیت کند. میل واحساس جنسی بسته بتولید و ترشح مایعات داخلی غدد تناسلی است که آن غده‌ها ترشحات خودرا درخون پخش میکنند مقدار این ترشحات بسته بمواد جذب شدنی و قابل هضمی است که خورده میشود و آن مواد برای حفظ سلامتی تخمدانها و بیضه‌ها لازمست اشخاصی که مجبور میشوند غذای غیرمقوی بخورند اقرار میکنند که احساس جنسی درانها رفته رفته ضعیف شده و بخواب میرود.

این موضوع بارها دراردوگاه اسیران جنگی که از لحاظ غذای مقوی درتنگنا و مضیقه بوده‌اند بثبوت رسیده است.

حیواناتی که در آزمایشگاه تحت امتحان قرار گرفته‌اند نیز این نکته را بثبوت رسانده اند که اگر غذای انها را از لحاظ مواد سفیده‌ای و مخصوصا چند اسید آمینه کم کنند بزودی احساس تناسلی انها ضعیف شده و جفتگیری آنها متوقف میماند بهمین حیوانات اگر پس از آن غذاهائی که از لحاظ مواد سفیده‌ای کامل وغنی باشد بدهند بزودی آن حیوانات پژمرده و مایوس، نیرو و توانائی جنسی پیدا کرده و جفتگیری خودرا آغاز میکنند.

اگر یکی ازغده های شما خوب کار نکرد

هروقت یکی از غده‌های شما خوب کار نکند فوراً خودتان را بیک رژیم غذائی که از لحاظ تمام مواد غذائی وجذب شدنی کامل باشد عادت دهید برای تهیه واجرای این نامه این رژیم غذائی از نسخه های طول عمر که در گذشته مقداری از آنرا برای شما شرح دادم و بعد از این نیز به تفصیل برایتان خواهم گفت استفاده کنید زیرا همین که شما از یک رژیم غذائی کامل پیروی کنید اختلالات غددی بزودی برطرف می‌شود

امروز در سایه مجموع معرفت وشناسائی که نسبت به ماده غده بدست آورده‌ایم و بکمک جوهر غدد که طبق اصول علمی استخراج و تهیه می‌شود پزشک معالج شما می‌تواند ضعف وبی نظمی غده‌های بدنتان را برطرف کرده وشمارا جوان و با نشاط کند.

غذای مغذی عامل قدرت وفیروی جنسی است

پس با این تجاربی که از روی انسان و حیوان بعمل آمده میتوان اهمیت غذاهائی را که دارای مواد مغذی ازهرجهت است ودرحفظ توانائی جنسی اثر زیادی دارد نادیده گرفت و با بی اعتنائی بان نگریست.

درجنس نرحیوانات نقص و کمبود یکی از اسیدهای امینه مثلا ارژنین تولید عقیم شدن میکند همچنین بنا به تجربیات و آزمایشهائی که برروی مردهای جوان شده این نکته بثبوت رسیده است که ارژنین دربدن انها کم شود ومثلا درعرض یکهفته به آنها غذائی داده شود که فاقد این ماده باشد بزودی تولید منی در انها متوقف می گردد.

دکتر رینولدز و اکومیر در موضوع احساس جنسی تجربه کرده‌اند که اگر کلسیم بدن کم شود میل جنسی متوقف شده وچون کمبود مواد سفیده‌ای تولید منی را کم مینماید همچنین کمبود ویتامین آ میتواند علت عقیم شدن کامل و اختلالات جنسی بکند و اگر کمبود آن بمرحله شدت برسد بکلی میل جنسی از بین خواهد رفت

1. کلیم شیر خالص و سالم
2. برای نگاهداری کلیم محتاج بتجمل تشبیه
3. مرغوبیت کلیم همیشه یکسان است
4. کلیم رل اصلی را در پرورش کودکان بازی میکند
5. کلیم لذت مخصوص بغذای شما میدهد

کلیم برای تغذیه اطفال توصیه میشود

بدین است شما برای فرزند خود عالیترین، خالص‌ترین و مغذی‌ترین شیر را میخواهید بخرید

کلیم همه آنها را واجد اعتبار شما میگذارد. شیر کلیم همیشه خالص مواد غذائی کامل و سالم است. بدین جهت است که کلیم را پزشکان توصیه و مادران مرتب میدانند

7. کلیم در قوطیهای مخصوص همیشه سالم بدست شما میرسد
8. کلیم تحت مراقبت ای شدید علمی تهیه میشود

KLIM pure safe MILK

کلیم در سراسر جهان ممتاز است

آ-۹۳۵۹

آگهی

برای استحضار اهالی محترم تهران اعلام میشود که ورود بورزشگاه امجدیه درروز چهارم آبان که بمناسبت مولود مسعود اعلیحضرت همایون شاهنشاهی جشن ورزشی برپا است باکارتهای دعوت افتخاری که برای اشخاص وموسسات ووزارتخانه ها فرستاده میشود خواهد بود کارتهای مذکور بهیچوجه دارای ارزش و بهائی نیست ومخصوص کسانی است که بنام آنها فرستاده میشود وقابل انتقال بغیر نمیباشد ازمامورین انتظامی تقاضا شده است که در غیر اینصورت موضوع را تحت تعقیب قرار دهند.

رئیس سازمان تربیت بدنی و پیشاهنگی ایران سرتیپ دکتر ایزدپناه

آ-۹۲۶۷ — ۱-۲

انعقاد جشن بمناسبت بازگشت شاهنشاه بمیهن

ابراهیم منصوری

جهانبخش کرمی

آقایان ابراهیم منصوری وجهانبخش کرمی وعلی اسکوئی که ازجوانان شاهدوست ومیهن پرست قصرشیرین می‌باشند هنگام بازگشت اعلیحضرت همایون شاهنشاهی بمیهن عزیز مجلس جشنی بمدت یکهفته منعقد نمودند که عموم طبقات اهالی درآن شرکت نمودند وازطرف آقایان نامبرده ازمدعوین پذیرائی میشد.

آ-۱۳۲۴

بنفع شما و بضرر ما

جوراب‌های

پرلون مغازه پیرایش

بقدری با دوام است که مدتها ازخرید جوراب راحت خواهید بود

زنانه - مردانه - بچگانه

100% perlon WORLD GUARANTEE SOCKS PIRAYECH

آ-۹۳۶۸

تبصرة المتعلمین

تالیف علامه حلی (قدس سره) باحواشی حضرت آیت... بروجردی بخط طاهر خوشنویس وچاپ گراوری باکاغذ اعلا وجلد زرکوب بقطع جیبی منتشر شد. طلاب علوم دینی ودانشجویان حقوق باداشتن این کتاب یکدوره کامل فقه همیشه همراه دارند ارزش فقط ۲۵ ریال

مرکز انتشار: خیابان ناصر خسرو کتابفروشی علمیه اسلامیه - تلفن ۳۴۴۰۰

آ-۹۳۲۹

تومانی سه‌شاهی - بنگاه پرویز

در مقابل میبع معتبر شاه‌رضا نرسیده پیچ شیران تلفن ۳۱۸۹۱

آ-۸۵۴۷ — ۷-۵

شامپو دپ: باویتامین B وروغن بادام

DOP Crème SHAMPOOING

پارتی جدید وارد شد

نماینده انحصاری درایران - موسی - خیابان لاله‌زار - تهران ازشهرستان ها نماینده فعال پذیرفته میشود

آ-۹۳۵۴

کانون آگهی زیبا

باحرکت او همهمه و جوش وخروشی در میان جمعیت نمودار گشت هر کسی ویرا بدیگری نشان داده وسعی میکرد در نور مرتعش مشعلها اورا بهتر ببیند. پیرمرد چهره ی روشن، موئی سپید وژولیده داشت، ردائی سپید و بلند بتن داشته وعصائی بدست گرفته بود. مارکوس پیاپی صدای نزدیکان خودرا می‌شنید که می‌گفتند «خوداوست! پطرس حواری است! او ازنزدیکترین محارم مسیح بود!» پطرس دست خودرا بلند کرد و بااین حرکت اوسکوت عمیقی درفضا حکمفرما شد. این آرامش بقدری سریع وناگهانی بود که مارکوس دریک لحظه صدای حرکت چرخ کاریهارا که درفواصل دوردست ازجاده نومئتانا عبور میکردند شنید. بادی خفیف نیز بآهستگی میوزید ودرحین عبور ازلابلای شاخسارهای معدودی درختان سرو کاج که درآن محوطه قرار گرفته بود، آهنگی موزون ویکنواخت ایجاد میکرد. چیلو که در میان جمعیت ودرپوشش ضخیم خویش کاملا خودرا پنهان کرده بود سر برافراشت وهمینکه پیرمرد را دید سر بگوش مارکوس آورد و گفت:

- آن حواری که درباره‌اش گفته بودم اوست، شغلش ماهی گیری است!

دراین لحظه پیرمرد تصویری ازصلیب درهوا کشید وبااشاره او گروه کثیری ازنزدیکان اوبرابرش زانو زدند.

رفته رفته این عمل بهمه حضار سرایت کرد ویکی پس ازدیگری خم شدند. مارکوس که نمیخواست خودرا فریب دهد ازاین کار امتناع ورزید اما همینکه چیلو دامنش را کشید وفهمید که ممکنست این عمل خطری برای آنها ایجاد کند او نیز زانو زد.

مارکوس حیرت میکرد که این پیرمرد دارای چه نفوذ عجیب وغیرقابل تصوری است که بایک حرکت او همه جمعیت اینگونه سر تکریم فرود آورده‌اند. میدیدند که ظاهرا او ازهمه مردم عادی ساده‌تر بود. با آنهمه نفوذ ومقام تاجی برسر نداشت، لوح طلائی بسینه نیاویخته بود، دسته‌ای از برگ بلوط یا برگ درخت «غار» برشقیقه‌های خود قرار نداده بود، برگ نخلی بدست نداشت وجامه فاخری که مزین بستارگان نقره‌ای باشد بتن نکرده بود بطور کلی هیچ نشانه یا علامتی که کاهنان رومی ویونانی ومصری وسایر کشورهای شرق برخود می‌نهند نداشت. دراین صورت برای او باور نکردنی بود که یک ماهی گیر گمنام وبی چیز دارای اینهمه قدرت و عظمت باشد. مارکوس که اصولا عقیده وایمانی بانواع خدایان ومذاهب نداشت ومعمولا ازافسونهای مردان پیر وفرتوت بدش می‌آمد یکنوع کنجکاوی خشم آلودی او را دربر گرفت که بداند این پیامبر مرموز کیست وگفته‌های او چیست که دختری مانند لیو یا وبازنانی مانند بومیا نیا باو ایمان آورده‌اند وسرنوشت وزندگی خودرا بدست او واحکام او سپرده‌اند.

پطرس بآهستگی آغاز سخن کرد. مانند پدری که با فرزندان خود صحبت میدارد شروع به نصیحت واندرز کرده وسعی میکرد با زبان ساده وکلمات عامیانه بآنان طرق پرهیزکاری وتقوی ودین داری را بیاموزد. بآنان میگفت «زندگانی اشرافی، عیش وعشرت واسراف وتبذیر بداست ساده وبی تکلف زندگانی کنید وازحیات آلوده وریاکارانه بپرهیزید. فقر وقناعت پیشه کنید وبدنبال مکنت و تجمل نگردید که پایان آن جز رنج وندامت نیست.»

میگفت: «ازهوی وهوس وهشهای شیطانی ونا پایدار دوری جوئید. با بردباری وشکیبائی جفای هنوعان را تحمل کنید ودرپی انتقام برنیائید. احکام وفرامین دولت را بکار بندید. ازخیانت ودروغ ومکر وفریب احتراز نمائید وخطاکاران را با مهربانی به طریق صواب رهنمون شوید!»

مارکوس مات ومتحیر باو نگاه میکرد وبافکر آشفته خود میکوشید گفته های اورا پیش خود تجزیه وتحلیل کند. در آنلحظه درنظر او بزرگترین نیکی مسیحیان این بود که محبوب به چنا کار اورا بوی

هوسهای امپراطور

نرخ تخفیفی به بغداد

باهواپیمای ویکینگ ۲۷ نفره

شرکت هواپیمائی عراقی

بنرخ تخفیفی ببغداد پرواز کنید

نرخ بلیط دوسره ۵۸۸۰ ریال

ارزش بلیط بمدت یکماه است

ازبغداد به بصره - کویت - بحرین - دمشق - حلب - بیروت و قاهره ارتباط دارد.

حرکت روزهای چهارشنبه

هواپیماهای عراقی درسرعت، اطمینان وخدمت مشهوراست

برای کسب اطلاع بیشتر وتهیه جا بشرکت هواپیمائی عراقی خیابان فردوسی شماره ۱۳۵ تلفن ۴۰۸۱۱ و یا سایر آژانسهای مجاز مراجعه فرمائید

IRAQI AIRWAYS

آ-۹۳۶۲

آگهی

چون دریافت وام تلفنی بستگی بحجم تاسیسات جدید دارد وحجم کلیه تاسیسات جدید ۲۲ هزار شماره بود واین ۲۲ هزار شماره تاکنون باتوجه به احتیاجات فنی تلفن بتمام معنی پرشده است لذا شرکت در شرائط فعلی از دریافت وام جدید معذور است ولی برای توسعه شبکه تلفنی آدسهی مناقصه ده هزار شماره جدید صادر گردیده که درشرف انجام و بدیهی است پس از حصول نتیجه مناقصه و انعقاد آگهی لازم بلافاصله بوسیله آگهی باطلاع عموم خواهد رسید که برای پرداخت وام مقرر بشرکت مراجعه فرمایند.

هیئت مدیره موقت شرکت سهامی تلفن ایران

آ-۷۱۶۵ — ۲۰-۷

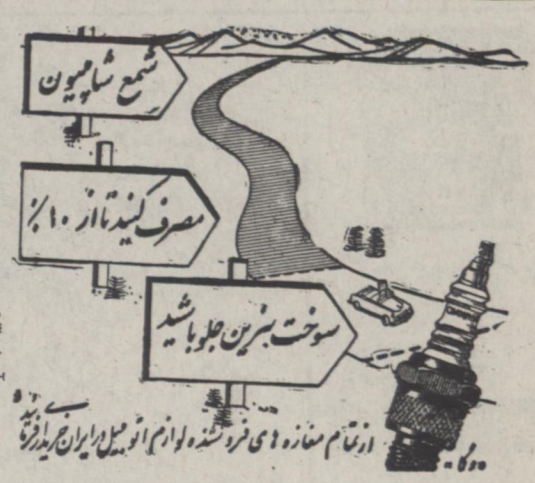

آ-۹۲۵۷

کاشی لعابی نازک

مطابق کاشی خارجی که لعاب آن ترک نمیخورد و قیمت آن نصف کاشی های خارجی است برنگهای مختلف وحاشیه نقشی جهة ادیوار حمام دیوار روشوئی دیوار توالت دیوار اطاق عمل بیمارستان و کاشیهای ارزان قیمت جهة آشپزخانه وغیره خیابان سپه مقابل سینما میترا خاک نگار مقدم تلفن ۳۶۳۱۷-۲۲۱۵۳ آگهی نوین آ-۹۳۴۸ -۱-

گیتی نورد

با اتو کارهای میله منظم گیتی نورد به تقاطر یسر مسافرت نمائید

اصفهان همه روزه صبح وعصر

مشهد > > >

> > غیر از جمعه ها

یزد و کرمان > > >

بنگاه مرکزی خیابان بوذرجمهری «سرپولک» تلفن ۲۱۷۰۶

دفتر فروش بلیط خیابان بوذرجمهری جنب سرای رضوان تلفن ۲۲۸۹۸ - ۲۲۳۶۵

دفتر فروش بلیط میدان بهارستان تلفن ۳۶۵۷۳

آ-۹۸۳ -۱-

سیاسی

استقلال هندوچین

تصمیم اخیر کنگره ملی ویتنام هنگامی اتخاذشده که نیروهای مشترك فرانسه و ویتنام تحت فرماندهی ژنرال ناوار دست بعملیات عمومی وشدیدی در تمام جبهه‌های جنك هندوچین زده‌اند.

کنگره ملی ویتنام قطعنامه‌ای صادر کرده ودرطی آن اعلام داشته که باید به ویتنام استقلال کامل داده‌شود وتمام اختیاراتی که اکنون دردست دولت فرانسه است بدولت ویتنام محول گردد و ویتنام درمقابل تعهد میکند که درجزو کشورهای اتحادیه فرانسه باقی بماند.

این مسئله مورد توجه وزیران خارجه ۳ کشور امریکا و فرانسه وانگلیس در کنفرانس لندن شده ودول غربی مصممند سیاست مشترکی در آسیا خصوصا در کره وهندوچین اتخاذ نمایند.

دراصل استقلال ویتنام اختلافی بین فرانسه وویتنام موجود نیست ودولت فرانسه درماه ژوئن گذشته رسما اعلام کرد که حاضراست بدولت ویتنام کلیه اختیارات خود را واگذار نماید

ولی مسئله‌ای که مورد موافقت دو طرف قرار نگرفته موضوع مدت واگذاری اختیارات میباشد

دولت ویتنام تقاضادارد که استقلال کامل ویتنام فوراو بدون شرط زمان عملی گردد درحالی که فرانسه معتقداست این اختیارات باید درعرض چندسال متدرجا بویتنام واگذارشود

کنگره ملی ویتنام اکنون از تشکیل کنفرانس لندن استفاده کرده و میخواهد نظر امریکا وانگلیس را بمسئله استقلال ویتنام بیش ازپیش جلب کند.

ناظرین سیاسی غربی معتقدند که مسائل آسیا واختلافات باکمونیستها باید بطور یکجاحل وفصل گردد وتا وقتی موضوع کره و کنفرانس سیاسی آینده راه حلی نیافته نمیتوان مسئله هندوچین را بسادگی حل کرد اخبار خبر گزاریهای مختلف حاکیست که دولت چین کمونیست همانطور که در موضوع جنك کره دخالت کرد و پکره شمالی کمك نظامی نمود درجنك هندوچین نیز دخالت غیر مستقیم دارد و بشورشیان ویتنمین کمك‌های نظامی میکند وپهاو هواپیماهای شکاری کمونیست در هندوچین را چین کمونیست تهیه کرده و افسران وفرماندهان کمونیست هندوچین درچین تربیت شده‌اند وباین ترتیب لازم است موضوع پایان دادن بجنك هندوچین بادولت چین کمونیست درمیان گذارده شود وضمانتهائی از مانوتسه تونك گرفته شودزیرا وضع جنك در هندوچین طوریست که باتمام کوشش ارتش فرانسه کنترل تمام سرزمین ویتنام وویتنمین، باوجود جنگل های انبوه غیرممکن است واحتمال دارد هرآن شورشیان کمونیست مجددادست بزدوخورد بزنند

دولت ویتنام معتقد است که با اعطای استقلال کامل به ویتنام موفقیت ارتش های ضد کمونیست سهل‌ترخواهد بود زیرا افکارعمومی متوجه حقانیت اقدامات دولت مرکزی خواهد شد درحالیکه اکنون تمام تبلیغات کمونیستها براساس اینست که حکومت ویت نام دست نشانده یك دولت خارجی است.

حمله دامنه دار ارتش فرانسه وویتنام که طبق نشه ژنرال ناوار فرمانده عالی فرانسه درهندوچین میباشد اکنون باموفقیت ادامه‌دارد وشورشیان رابطه خودرا باچین کمونیست ازدست داده‌اند اگر چین فرانسه وویت نام درباره استقلال این کشور موافقت کامل حاصل شود امید میرود نیروی معنوی شورشیان که بوسیله تبلیغات علیه وجود یك دولت خارجی درهندوچین بدست آمده نیز متزلزل گردد وهندوچین مجددا صلح وآرامش سابق رابدست آورد.

هیئت عالی بازرسی رسیدگی بامور سازمان برنامه را شروع کرد

هیئت عالی بازرسی که مامور رسیدگی بامور وزارتخانه ها شده‌اند کارخودرا ازسازمان برنامه شروع کردند وبرای این منظور هیئت مزبور دیروز صبح درسازمان برنامه حضور بهمرسانیدند ورسیدگی کلی بپرونده های سازمان را شروع کردند وچون لازم بود که از طرف هیئت بازرسی هیئت نظاری در سازمان برنامه دائما ناظر بر اعمال سازمان برنامه باشند قرارشد آقایان حسین زرین وسرهنك فرزد ازاعضای هیئت بازرسی درسازمان برنامه بمانند وبرسیدگی پرونده‌ها ادامه بدهند.

ورزش

ورزشکاران راه آهن درجشن چهارم آبان شرکت میکنند

ورزشکاران راه آهن تصمیم گرفته‌اند امسال درجشن میلاد اعلیحضرت همایونی شرکت نمایند وعلاوه برشرکت درروزه روزهای سوم وچهارم آبان طاق نصرتی درمحل تقاطع خیابان تخت جمشید با خیابان روزولت در خیابان اخیر برپا خواهند نمود

همچنین شب چهارم آبان جشن مجللی درسالن باشگاه راه آهن ترتیب میدهند که ممکن است یکی ازوالاحضرت شاهپورهاطبق دعوت قبلی درآن شرکت نمایند.

ضمنا برای آنکه ترتیبات جشن امسال بنحو احسن انجام شود کمیته‌ای بنام کمیته تدارك جشن چهارم آبان تحت نظر مدیرکل بنگاه راه آهن تشکیل شده است که برنامه‌های جشن درآن کمیسیون تهیه وتدوین خواهدشد.

هنوز معلوم نیست

قرار است روزسوم آبان عده‌ای ازدوندگان بامشعل درخیابانهای تهران دویده وسپس تمثالی ازشاهنشاه را بکاخ سلطنتی برده وتقدیم اعلیحضرت همایونی نمایند ولی هنوز بطور قطع مشخص نیست چه کسانی وچه تیمهائی برای شرکت در این برنامه انتخاب خواهندشد.

روزسی ام وارد مرز میشوند

بقرار تلگرافی که از باشگاه دمیر اسپورت ترکیه بباشگاه شماع رسیده تیم فوتبال ووالیبال این باشگاه که در تهران میهمان باشگاه شماع خواهدبود روز سی ام مهروارد مرز ایران میشود و عده‌ای ازطرف باشگاه شماع باستقبال خواهند رفت.

تاتکمیل سالن تعطیل است

چون کاخ تربیت بدنی در دست ساختمان است سالن فدراسیون شطرنج تااطلاع ثانوی تعطیل میباشد.

تشکیل کنگره فدراسیون اسکی

چون زمستان نزدیك است و فدراسیون اسکی و کوهنوردی ناچار بود درکارخود امعان نظر نماید؛ اولین اقدام فدراسیون اسکی پس ازانتخاب آقای سرگردیحیائی بریاست فدراسیون انتخاب اعضای فدراسیون بود که آقایان کیلانپور بسمت دبیر ـ محسن سهیلی خزانه ودپرویز بهنام بسمت مدیر فنیه فنی انتخاب شدند سپس روزچهارشنبه هفته گذشته اولین جلسه فدراسیون با حضورعده‌ای ازاسکی بازان ونمایندگان باشگاهها تشکیل شد وپس ازیك بحث طولانی حداقل احتیاجات فدراسیون در۲۱ماده تنظیم شد که هزینه تخمینی آن برای تصویب بسازمان تربیت بدنی فرستاده شود تا پس ازتصویب شروع بکارنمایند. این اولین فدراسیونی است که اعضای خودرا انتخاب وبرای فعالیت خود برنامه احتیاجات خودرا تهیه نموده است.

درانجمن ایران و امریکا

روزچهارشنبه ۲۹ مهرماه ساعت ۶ بعد ازظهر آقای مهندس نیرنوری رئیس قسمت برق سازمان برنامه در موضوع نیروی برق در ایران درانجمن ایران وامریکا سخنرانی مینماید.

کشیك پزشکان وداروخانه‌ها

کشیك امشب آقایان پزشکان باین شرح باطلاع عامه میرسد.

آقای دکترسر کیس فارابطیان

« دکترحجی باختر

بیماران می‌توانند با مراجعه به کلانتری محل و استفاده از آمبولانسیکه درتمام اوقات شب درجلو وزارت بهداری آماده است بمنازل آقایان پزشکان نگهبان راهنمائی شوند.

بمنظور رفاه حال بیماران داروخانه شماره ۲ بنگاه کل داروئی ایران واقع درخیابان ناصر خسرو برای تحویل دارو براجعه کنندگان و همچنین داروخانه سهراب واقع در سه راه وزارت فرهنگ داروخانه امریکائی درچهارراه منکول پهلوی ـ داروخانه میراننهای شهباز ـ داروخانه لیلا امیریه مقابل مهدیه ـ داروخانه میهن خیابان زاله ـ داروخانه یاس چهارصد دستگاه خیابان فلاح دارو خانه کارون دروازه شمیران شب وروز بازو آماده بکارمیباشند.

ورود

آقای قدس نخعی سفیر کبیر ایران درعراق که مدتی بود درپاریك اقامت داشت پریروز عصر وارد تهران شد. ایشان پس از تهیه مقدمات کار خود ومطالعات لازم بمنداد حرکت خواهد کرد.

آقای دکتر عزیزصدر که چندی پیش برای مطالعه بکشورهای اروپا مسافرت کرده بود باهواپیما بتهران مراجعت نمود

حوادث

دوطفلی که پشت درشگه سوار بودند باتوموبیل تصادف کردند ویکی از آنها درگذشت

در روز قبل یك اتومبیل سواری که از خیابان دروازه‌دولت میگذشت بادوطفل ۱۴ و ۱۲ ساله موسوم به علی اصغر ومحمد برخورد کردوهردو رامجروح نمود

این دوطفل پشت درشگه‌ای سوار بودند و اتومبیل از عقب برخورد کرده باعث مجروح گردیدن آنان گردید مامورین انتظامی راننده را دستگیر کردند و مجروحین را در بیمارستان بستری نمودند.

دیروز طفل بزرگتر در اثر خونریزی زیاددر گذشت ودیگری تحت درمان قرار دارد اکنون قضیه تحت تعقیب میباشد

کودکی زیر قطار شهر ری رفت و پایش قطع شد

پریروز کودکی بنام داود که ۱۲ سال داشت درزیر چرخهای قطار راه آهن شهرری رفت و پایش قطع شد داود مثل غالب کودکان ولگرد که تفریحی جز بالارفتن وپائین آمدن از واگن‌های قطار شهرری ندارند بارفقای خود مشغول بازی وجست وخیز بر روی سقف قطار بودولی ناگهان پایش لغزید وپائین افتاد وپای او درزیر چرخهای قطار بسختی مجروح گردید رفقایش ویرا به بیمارستان بردند وتحت معالجه قرار دادند اما داود یك پای خودرا ازدست داد وفعلا حالش نیزخطرناك است.

درساوه مردی بضرب گلوله مقتول شد

چند روز قبل شخصی رابنام علی اکبر توسلی ازساوه بتهران آوردند و درپیمارستان سینا بستری نمودند.

مرد مزبوردر اثراصابت گلوله مجروح شده بود و امروز بعلت صدمه وارده در گذشت

جنازه پس از انجام تشریفات قانونی دفن گردید وموضوع دردادسرای تهران تحت تعقیب قرار گرفت تا چگونگی واقعه روشن شود ودرصورتی که جنایتی روی داده باشد قاتل دستگیر شود.

نفت رابجای آب خورده و فوت کرد

پریروز صبح پدرومادراحمد کودك چندماهه وبرابرای چند دقیقه دراطاق تنها گذاشتند ومشغول کار خود شدند. احمد خود را بظرف پر ازنفتی که در گوشه اطاق قرارداشت رسانیدو بخیال اینکه آب است مشغول خوردن آن شد هنگامی که والدینش مراجعت کردند طفل بدلدردسختی مبتلی شد و بیهوش گردید. ویرابرای معالجه بیمارستان رازی بردنداما دراثر مسمومیت حاصله ازنفت در گذشت.

پزشك قانونی ویازرس دادسرا جسدرا معاینه کرده اجازه دفن بنام احمد فرزند عباس صادر نمودند وقضیه تحت تعقیب قرار گرفت.

امشب

برنامه سینما ها

البرز: سامسون و دلیلا (رنگی) باشتراك هدی لامار ـ ویکتورمچر

ایران: نشاندار (رنگی) باشتراك الان لد ـ مونافرین

تهران: فرشته‌صحرا (عربی)

کریستال: محکوم بیگناه (فارسی) باشتراك محزون ـ سودابه

مایاك: ملانصرالدین وعروسی دخترش (فارسی) باشتراك تیپا ـ سبحانی

رکس: شیطان فراری (دوبله بزبان فارسی) باشتراك دوکلاس فربنکس جونیور

متروپل و هما: شبهای تهران فارسی) باشتراك آریان ـ مهدوی ـ مهرداد

دیانا: دختر سال «رنگی» باشتراك روبرت کومینکس ـ جون کالفیلد

آمار هوائی

آمارهوائی روز شنبه ۲۵ر۷ر۳۲

درجه حرارت:

ساعت ۷ صبح ۸ر۱۱ درجه بالای صفر

« ۱۳ر۲ر۲۲ « « «

« ۲۱ر۲ر۱۵ « « «

حداکثردرجه حرارت ۷ر۲۳ درجه بالای صفر

حد اقل درجه حرارت ۸ر۱۰ درجه بالای صفر

امور مالی

خرید روغن برای تاسیسات نفتی

ساعت نه صبح دیروز آقای وارن رئیس اداره کمکهای فنی با آقای دکتر امینی و زیردارائی ملاقات کرد و در خصوص امور جاری مذاکراتی بعمل آمد بطوریکه خبر نگارما کسب اطلاع نمود در این جلسه راجع بخرید سه میلیون دلار دارو وترتیب توزیع آن مطالعاتی صورت گرفت و قرارشد این قبیل کالا های مورد نیاز کشور، همانطور که قبلا توافق شده بود بدوطریق دراختیار دولت ایران قرار گیرد.

اول از محل اعتبار اداره کمکهای فنی که بلاعوض خریداری و تحویل داده میشود دیگر انکه اداره مزبور کالا های موردنیاز ایران را خریداری نموده درازای آن ریال دریافت مینماید. سال گذشته نیز اداره همکاری فنی درحدود ۲۴ هزار تن شکر و برخی اجناس دیگر بدولت ایران تحویل داد وبرای مخارج ضروری آن مؤسسه ریال دریافت نمود.

موضوع دیگری که امروز مطرح گردید خریدمقداری روغن «کریس» برای رفع احتیاجات شرکت ملی نفت بود بقرار اطلاع درهرسال تقریبا دومیلیون تن روغن کریس برای تاسیسات نفت ابادان واردمیشود وچون درسال جاری دولت بارزاحتیاج دارد موافقت شد که اداره همکاری فنی روغن مورد نیاز را فراهم نموده درمقابل ریال بدولت ایران بفروشد.

بااین ترتیب دولت ایران ناگزیر نخواهدبود ذخایر ارزی خودرا برای این منظور بمصرف برساند.

درجلسه‌ای که دیروز در وزارت دارائی تشکیل گردیداجم بافزایش ذخائرارزی واستفاده ازموجودی فعلی نیز تبادل نظر شد.

یك مقام مسئول دولتی امروز گفت احتمال میرود درآتیه اداره همکاری فنی برخی لوازم دیگر که مورد احتیاج مؤسسات نفت آبادان میباشد خریداری و بدولت تحویل نماید.

خسارت پنبه

چندی قبل یك کمپانی ژاپونی مقداری پنبه ازایران خریداری کردو براپون حمل نمود، کالای مزبور طعمه حریق گردید وچون نزد شرکت سهامی بیمه ایران بیمه بود نمایندگان کمپانی مزبور مطالبه خسارت کردند. پرونده امرچندین بار در آن شرکت موردرسیدگی قرار گرفته وبین شرکت بیمه و کمپانی ژاپونی نامه‌هائی مبادله گردیده بود.

بطوریکه خبرنگارما کسب اطلاع کرد چندروزقبل نماینده کمپانی خریدار پنبه درشرکت بیمه حضوریافت و باآقای دکترصیرفی رئیس هیئت‌مدیره شرکت مزبور درخصوص خسارتی که در این موردمتوجه کمپانی ژاپونی شده است مذاکراتی بعمل آورد.

بقرار اطلاع ترتیب جلب رضایت کمپانی بارعایت قوانین بیمه داده‌خواهد شد وچون پنبه متعلق بکمپانی مزبور نزدسایرشرکتهای بیمه نیزبیمه شده‌است باین جهت قسمت عمده خسارت راشرکت های دیگرخواهند پرداخت جمع میلغی که امپانی خریدارپنبه ازشرکتهای بیمه مطالبه کرده درحدود ۲۰۰ میلیون ریال است که تقریبا ۲۰ میلیون ریال آن را باید شرکت سهامی بیمه بپردازد.

موجودی پس انداز

موجودی کل حسابهای پس انداز درپایان شهریورماه ۱۳۳۲ بالغ بر ۲،۳۴۳،۹۱۷،۳۳۴ر۸۵ ریال بوده واین پیکر نسبت بجمع کل موجودیهای پس انداز در آخرمردادماه ۱۳۳۲ ببلغ ۵۱،۲۰۰،۷۵۱ر۹۵ ریال افزایش حاصل نموده ونسبت بمانده پایان شهریور ماه ۱۳۳۱ که بالغ بر ۱،۸۱۳،۰۰۴،۰۴۰ر۴۵ ریال بوده مبلغ ۵۳۰،۹۱۳،۲۹۴ر۴۰ ریال فزونی نشان میدهد.

رفت وآمد می کنند محل نسبتا مطمئنی است که آمدوشد بآن چندان جلب نظر نمیکند، اردشیر زاهدی گفته پدرش را تصدیق کرد و سایرین هم که باین محل تاحدی آشنائی داشتند بااین نظر موافقت کردند وباردیگر همه‌در جای خودنشسته وگفتگوازموقعیت وچگونگی محل باغ آقای مصطفی مقدم بمیان آمد وسرانجام قرارشد همین‌محل راپستاد مخفی عملیات خوداختصاص دهندوفردای آنشب صبح زود تیمسارزاهدی بباغ آقای مصطفی مقدم بروند

باشواقعه مهم تاریخی — ازنورالدین فوری

ازفراندوم تابازگشت شاهنشاه

درآنشب ستادمخفی عملیات تیمسارزاهدی تعیین شد

-۳۵-

اتومبیلی که تیمسار زاهدی درآن نشسته بود ویکی از نزدیکان وی آنرا میراند خیلی آهسته و آدام خیابان شاهرضا راطی کردووارد جاده‌شمیران شد. جاده‌شمیران تقریبا خلوت بود و بعلت گذشتن وقت رفت و آمد زیادی در آن دیده نمیشد.

وقتی اتومبیل بقلهك رسیدوچند متری از خیابان دولت گذشت بطرف دست راست بداخل خیابانی پیچیدوپس ازطی چندقدمی مقابل دربزرك باغی ایستاد بمحض مشاهده نور چراغ اتومبیل که دوبار خاموش وروشن شد در باغ باز گردید و اتومبیل حامل زاهدی وارد آن شد.

صاحب خانه که از دوستان قدیمی زاهدی میباشدو نام اورادرجای مناسبتری ذکر خواهم کرد باستقبال مهمان خود آمد و او و راننده اتومبیل را باطاق پذیرائی هدایت کرد اولین سئوال تازه واردین ازصاحب باغ این بود که چه کسانی در باغ حضور دارند؟

صاحبخانه جواباداد جزبنده ویك آشپز ویك مستخدم کس دیگری دراینجا نیست وخانم وبچه هااز پریروز بشهر رفته اندواز این بابت جای نگرانی نیست تیمسارزاهدی پس ازمختصری استراحت نام چندنفری راباشماره‌های تلفن آنها بان دوست خود که وی را ازشهر بآنجا آورده بود داد واز اوتقاضا کرد بآنها اصلاح دهد که بدیدن او بیایند ضمنا بصاحبخانه گفت من نگران اردشیر هستم اومن را بشهر رساند وتفهیم خودش کجارفت بدنیست اگر دسترسی دارید اورا مطلع کنید که ازمن دیدن کندواگر میتواند باینجا بیاید.

صفحه تلفن آن منزل مرتبادرزیر انگشتان دوست زاهدی درگردش بود هر بار که نمره منزلی جواب میداد تلفن کننده صاحب منزل راپای تلفن میخواست وپس از سلام و احوال پرسی مختصری میگفت مادرمنزل آقای ... هستیم «باشا» هم اینجا تشریف دارند مجلس بدی نیست اگر تنها هستیدووقتی میخواهید بگذرانید اینجا تشریف بیاورید باهم باشیم.

اولین کسیکه وارد باغ شد مهندس اردشیر زاهدی بود که از قرار درفاصله صدمتری ازشهر تاقلهك اتومبیل حامل زاهدی رامراقبت کرده بودو پس ازاینکه محل اقامت اورادانسته بود اتومبیل خودرا بباغ یکی ازدوستانش درتجریش برده وخودش بوسیله درشکه بقلهك آمده واز در کوچك انتهای باغ که در کوچه باریکی قراردارد داخل باغ شده بود. این قسمت رافراموش کردم قبلا توضیح بدهم که ساختمان باغیکه در آن موقع زاهدی درآن بسر میبرد تقریبا وسط باغ ودرمیان درختهای بزرگی بناشده، این باغ ودودارد یکی در بزرك ورودی ودیگری در کوچکی در انتهای باغ که رفت و آمد اشخاص در آنشب باین مکان ازآن در کوچك انجام میشد که جلب نظر نکندو تمام کسانیکه درآنشب باین باغ آمدند حوالی خیابان دولت قلهك از وسیله نقلیه ایکه دراختیارداشتند پیاده‌شدند و عده‌ای ازسمت جنوب وچندنفری ازسمت شمال پیاده‌ودرساعات مختلف خود را بباغ محل سکونت زاهدی رساندند.

...

ساعتیکه روی بخاری سالن پذیرائی باغ قرارداشت تقریبا یازده شب را نشان میداد تیمسارزاهدی در قسمت شمالی سالن روی «کاناپه‌ای» نشسته ومقابل اومیز کوچکی بود که روی آن قدری کره ومربا و یك نان سفید دیده‌میشد که شام آنشب مهمان تازه وارد راتشکیل میداد مهندس زاهدی پهلوی پدرش نشسته واطراف سالن بغیراز صاحب باغ شش نفردیگر دیده میشدندازاین عده دونفر از فعالترین همکاران زاهدی که باو نسبت هم‌دارند بودند وچهار نفردیگردو نفرازافسران بازنشسته وودونفرهم ازمحارم زاهدی بشمار میرفتند که اگر خوانندگان عزیز اجازه بفرمایند یك یك آنهارادرموقع مناسب معرفی خواهم کرد. منظور از تشکیل این جلسه این بود که تیمسار زاهدی قصد داشت در آنشب آغاز فعالیت خود را برای سقوط حکومت دکتر مصدق بآنها اعلام دارد وبطور خلاصه بانها بگوید که از فردای آنشب بایستی مشغول کار شد بدینجهت پس ازآنکه تیمسارزاهدی شام مختصر خود را که عبارت از همان نان و کره ومربا بود صرف کرد بحاضرین درجلسه گفت:

الان که بنده خدمت آقایان نشسته‌ام ۴۸ ساعت مهلتیکه برای برگشت به مجلس وادامه تحصن داشتم خاتمه یافته و تقریبا یکساعت و نیم قبل برئیس مجلس اطلاع دادم که از مراجعت به مجلس وادامه تحصن منصرف شده‌ام علت این کارهم درو هله اول این بود که مامورین فرمانداری نظامی دربرابر مجلس قصد بازداشت مرا داشتند ودرثانی برای توقف آینده من در مجلس محدودیت های شدید وغیر قابل تحملی درنظر گرفته بودند که تقریبا میتوانم بگویم اگر بمجلس میرفتم وضع من بمراتب از یك زندانی مشکل‌تر وملاقاتم بااشخاص بدرجات سخت‌تر ازسابق بودو تصدیق میفرمایند که پیشرفت کارما بااین وضعیت امکان نداشت بدینجهت تصمیم گرفتم که ازادامه تحصن درمجلس خودداری نموده وتاروزیکه اقدامات وفعالیتهای ما بثمر نرسیده درهمین حوالی و یا تهران مخفی باشم چون چقین دارم مامورین دولتی ازهم اکنون در تعقیب من می باشند خارج شدن ازتهران و حوالی آن را مصلحت نمیدانم.

بنابراین برنامه کارما از فردا شروع خواهدشد خودمن در هرقسمت با آقایان کمك وهمراهی خواهم کرد منتهی بایستی همه‌ما کمال مراقبت و احتیاط رادرانجام وظایف محوله داشته باشیم و ارتباط خودرا بایکدیگر بهیچ وجه قطع نکنیم.

دراینجاسخنان زاهدی خاتمه یافت وسایرحاضرین درآن جلسه هریك برای شروع بکاروتحوه عملیات وتماس با دوستان ورفقای خود دردستگاه دولت پیشنهاداتی نمودند که زاهدی باکمال دقت وحوصله بتمام آنها گوش میداد وقسمتهائی را که بنظرش جالب میرسید یادداشت می کرد.

ولی وقتی اظهارات آنجمع خاتمه یافت زاهدی شروع بصحبت کردو گفت پیشنهاداتی که آقایان فرمودید ونظریاتی که دادید البته مفیدبوده وبایستی در آینده ازآنها استفاده شود.

ولی خودبنده تصوری کنم ماقبل از هرچیز بقول نظامیها احتیاج بیك ستاد مخفی برای هدایت ورهبری عملیات رفقای خودداریم که در واقعه این ستاد باید کانون تعلیمات ما باشد محلی که برای اینکارلازم است بایستی مکانی باشد که درعین مخفی بودن وسائل کارخصوصا وسائل ارتباط ازقبیل تلفن وغیره‌در آن فراهم باشد و گذشته ازین نقطه‌ای باشد که رفت و آمد بآن جلب نظررا نکند تاهمکاران ما بتوانند هنگام ضرورت در اینجاحضور یافته ومطالبی را که ایجاب میکند حضورا درباره آن مذاکره شود باسایردوستان خود درمیان بگذارند بنابراین قبل از اینکه بگوئیم درآینده چه باید بکنیم لازم است که ما ببینیم درچه محل مناسبی میتوانیم دورازاز مخاطره نقشه‌های (چه بکنیم) رابکشیم. همه حاضرین این نظر تیمسارزاهدی راتائید کردند وهر کس درحافظه خود محلی را جستجو میکرد که برای اینکار پیشنهاد کند. درآنموقع که شایدپاسی از نیمه‌شب هم گذشته بود در اطراف این موضوع مذاکرات زیادی شدوبطور کلی چهار محل را پیشنهاد کردند که اولی باغی بود در «اوزگل» ودیگری ساختمانی بود درانتهای جاده «دربند» وسومی خانه‌ای درخیابان «نخت جمشید» وچهارمی باغ دیگری در «عفرانیه» بود ولی هیچیك از این چهار محل را بجهاتی تیمسار زاهدی مناسب برای اینکار ندید وچون وقت گذشته بود وحاضرین درآرجمع خسته شده بودند قرارشد شب را استراحت کنند و فردای آنشب پاتماس باسایر دوستان دراین باره مطالعاتی بنمایند همه از جای خود برخاسته وقصد آماده شدن برای خوابیدن را داشتند که یکی از حاضرین که بخارج ازاطاق رفته بود دومرتبه بسالن برگشت و گفت بنظر من باغ آقای مصطفی مقدم که درنزدیکی سلطنت آباد قراردارد برای اینکاراز همه‌جا بهتر است. تیمسار زاهدی که چندین بارقبلا باین محل رفته بودفکری کرد و گفت مثل اینکه پیشنهاد بدی نیست چون این محل در عین اینکه نقطه دورافتاده ایست هم وسیله ارتباط با خارج درآن مهیا است و هم چون نقطه ایست که حوالی آن باغ و خانه هست وهمه‌روزه عده‌ای از کارمندان کار خانجات سلطنت آباد بآن حوالی

ورمی فتی تهران

مسافرتهائی که درهفته اخیرازطرف مقامات وابسته بدولت امریکاصورت گرفته توجه ناظرین سیاسی را جلب کرده‌است.

این مسافرین عبارتنداز «هوور» که بتهران عزیمت نموده و «دالس» که برای شرکت در کنفرانس ژنرال ناوار امورخارجه بلندن رفته‌است وهمچنین هیئت اعزامی کنگره امریکا که دیروز تهران را ترك گفتند ودرمدت اقامت خود گزارشهائی در خصوص اقدامات مامورین امریکائی درایران واوضاع کلی این کشور تهیه نمودند.

ازمجموع شایعاتی که درپیرامون این مسافرتها وجود دارداستنباط میشود که امید بحل مسئله نفت روزافزون گردیده است، بعقیده‌جمعی ازناظرین سیاسی مذاکراتی که «هوور» درایران صورت خواهد داد تنها جنبه مشورتی و گزارش ندارد وباحتمال قوی نامبرده بعضی پیشنهادات ازطرف دولت متبوع خود بایران خواهد کرد.

گفته میشود که مشاور نفتی وزارت امورخارجه امریکا ازطرف بانك بین‌المللی نیزحامل پیامهائی است که باطلاع دولت ایران خواهد رسانید و بانك مزبوردراین پیامها نکاتی ازقبیل چگونگی استخراج وفروش نفت ذکر کرده‌است.

نظرمطلعین امور سیاسی اینست که چون هوور درمذاکراتی که در واشنگتن صورت میگرفت شرکت داشته اکنون بااطمینان خاطر برای انجام دو امربایران مسافرت کرده است.

اول آنکه نتیجه تبادل نظر بین مقامات دولتین امریکاوانگلیس راباطلاع دولت ایران برساند، دیگر آنکه زمینه رابرای شروع مذاکرات فراهم نماید

قدرمسلم آنستکه هووردرمشاور نفتی وزارت امور خارجه امریکا در محافل سیاسی نسبت بحل مشکل نفت اظهار امیدواری میشود وحتی باتوجه ببعضی اخبارکه ظرف چندروز اخیر ازطرف خبر گزاریها و جرائد منتشر گردیده است اظهارمی‌شود که اقدامات رسمی نیز صورت گرفته و نامه هائی مبادله شده‌است ولی این نکته چه از طرف هوور وهندرسن وچه ازجانب دولت ایران موردتائیدقرارنگرفته‌است

یکته دیگری که درپیرامون آن بحث میشود تشکیل کنفرانس وزیران امورخارجه سه دولت بزرك درلندن می‌باشد. مسافرت دالس وزیرامورخارجه امریکا بلندن، خصوصا دراین موقع که مذاکرات مقدماتی مربوط بنفت ایران درواشنگتن خاتمه یافته، خواه‌ناخواه در اذهان عمومی بقضیه نفت مربوط میشود و بطوریکه ناظرین سیاسی پیش بینی میکنند در مذاکراتی که بین وزیران امور خارجه ۳ دولت بعمل خواهدآمد موضوع نفت ازجمله مسائلی است که در درجه اول اهمیت تلقی میشود ودولت کوشش خواهد کرد که این معمای بزرك خاورمیانه حل‌شود

پیش بینی دیگری که از دیروزطرف توجه می‌باشد آنستکه بعد از مراجعت دالس ازلندن وهوور ازتهران بلافاصله پیشنهاددولت امریکا ویابانك بین‌المللی بایران تسلیم‌خواهدشد

راجع بعلت این پیش بینی، جمعی معتقدند که دریکماه ونیم اخیر نکات اساسی قضیه نفت بطور کامل حلاجی شده‌است واکنون این مطالعات ومشورت ها خواه ناخواه به تماس بین طرفین دعوی منجر خواهدشد ودولت امریکا کوشش خود را برای رفع این مشکل بزرك بکارخواهد برد

یکی دیگر از مسائل مهم که عده ای ازافراد نزدیك بدولت بسا اطمینان ابرازمی کنند انحلال مجلس شورایملی بر طبق فرمان ملوکانه‌ای باشد لیکن این شایعه هنوز قطعی نیست زیرادرباره نحوه صدور فرمان و تطبیق موضوع انحلال با قانون، مطالعاتی صورت می گیرد و بایستی با رعایت نکات فوق، چنین عملی انجام گردد.

راجع بمجلس سنا نیز گفته‌میشود که آقایان سناتورها در باره عده‌ای از همکاران‌خود توافق‌حاصل کرده‌اند و آقایانیکه‌مشاغل‌دولتی قبول کرده‌اند مستعفی شناخته خواهند شد، همچنین جمعی دیگر ازآقایان سناتورها بحکم قرعه بر کنارشده بجای انها نمایندگان جدیدی انتخاب‌میکردند.

از مجموع اخبار مربوط بمجلسین مستفاد میشود که در آتیه نزدیکی مقدمات انتخابات مجلس شورای ملی فراهم خواهدشد ولی دربارهٔ مجلس سنا نظر صریحی ابرازنمی‌شود.

محافل نزدیك بدولت نیز عقیده دارند که‌دولت برای انجام‌امور کشور تشکیل مجلس شورایملی را ضروری میدانند ودراین زمینه دراقدام‌خواهد کرد.

شاهنشاه‌وملکه امروز از بیمارستان ثریا در اصفهان بازدید کردند ـ علیاحضرت ملکه بدبیرستان بهشت آئین ثریا رفتند واز آنجا بازدیدنمودند

دیشب ازطرف فرمانده لشگر اصفهان ضیافتی بشام درباشگاه افسران داده‌شد

بازدید بیمارستان ثریا

ساعت ۹صبح امروز اعلیحضرت همایون شاهنشاه وعلیا حضرت ملکه پهلوی به بیمارستان ثریا تشریف‌فرما شدند.

تیمسارسپهبدزاهدی نخست وزیر وآقای علاء وزیردربارشاهنشاهی در التزام رکاب شاهانه بودند. ابتدا آقای دکترسرهنگ سید مهدی امیری رئیس بیمارستان پس‌ازعرض‌خیرمقدم گزارش ساختمان بیمارستان ووضع فعلی آنرا عرض رسانید. مشارالیه ضمن بیانات خود اشاره‌نمودند که باتائیدات‌خداوند متعال درس‌وطن‌پرستی و رعیت‌نوازی راشاهنشاه‌از اعلیحضرت فقید رضاشاه کبیرارث برده‌اند پیوسته درپیشرفت امورمملکت سعی‌بلیغ‌مبذول‌میفرمایند

پس ازپایان گزارش‌تقاضا کرد که شاهنشاه امر بحفر یك‌چاه عمیق‌فرمایند تا ازهرجهت بیمارستان تکمیل گرددو دربایان اظهارداشت که ماافسران به پیروی ازتعالیم مقدس‌دین‌مبین‌اسلام و دستورات پیغمبراکرم (ص) همیشه‌ودر همه حال برای‌جانبازی درراه‌شاهنشاه محبوب‌آماده بوده وخواهیم‌بود

پس‌ازپایان گزارش نقشه‌ساختمان بیمارستان مورد بازدید شاهنشاه و علیاحضرت ملکه ثریاقرار گرفت‌سپس اعلیحضرتین قسمت های مختلف بیمارستان باطاقهای‌عمل‌قسمت‌پانسمان قسمت‌انتقال‌خون‌وداروخانه، آشپزخانه انبارآذوقه ورختشوی خانه‌رابازدید فرمودند ومرضای بستری مورد تفقد قرار گرفتند.

ودرحدوساعت ده‌بیمارستان‌رادرمیان هلهله‌شادی‌حضارو‌هورای‌شدیدمردمی که درطول‌مسیرموکب‌شاهنشاه‌ایستاده‌بودند ترك فرمودند.

این بیمارستان دارای نود هزار متر مربع که ۳هزارمترآن زیر بناست وجمعاًدرحدود ۵میلیون‌وهشتصد هزار ریال خرج آن‌شده‌وبرای یکصدوپنجاه تختخواب‌ساخته شده ولی‌فعلاًازیکصد تختخواب‌آن استفاده‌می‌شود.

بازدید شرکت‌توربین

ساعت‌ده صبح امروز اعلیحضرت همایون شاهنشاه وعلیا حضرت ملکه ثریا پهلوی بشرکت سهامی‌توربین ـ اصفهان تشریف فرما شدند ابتدا آقای اکبر مسعود صارم‌الدوله خیرمقدم‌عرض کرد. وسپس آقای اعزاز نیك‌پی‌ضمن گزارش ساختمان توربین‌و چگونگی تشکیل موسسه واینکه مقصود اصلی ازاین اقدام بکار انداختن‌سرمایه‌های کوچك برای انجام کارهای بزرگ می باشد بعرض رسانیدند که مورد توجه اعلیحضرت قرار گرفت.

سپس شاهنشاه‌وعلیا حضرت‌ملکه ازماشین‌های برق بازدید فرمودند و درهرقسمت توضیحات لازم از طرف متصدیان مربوطه بعرض‌میرسید. ساعت ده‌ونیم اعلیحضرتین بمقرسلطنتی نزول اجلال فرمودند.

دراین بازدید هم تیمسار سپهبد زاهدی وجناب آقای‌علاء وزیر دربار شاهنشاهی وملتزمین رکاب‌حضورداشتند

ضیافت شام

بافتخار تشریف‌فرمائی‌اعلیحضرت همایون شاهنشاه وعلیا حضرت ملکه ثریا پهلوی از ساعت هشت دیشب‌بر حسب دعوت تیمسار سرتیپ مظهری فرمانده‌لشگراصفهان آقای‌نخست‌وزیر و آقای‌حسین‌علاء وزیردربارشاهنشاهی و آقایان وزیران سناتورهاچند تن‌از نمایندگان‌مجلس‌شورایملی‌ارباب‌جراید مرکز و اصفهان، محترمین و معاریف شهر باتفاق شهربانقاق بانوان خود در سالن باشگاه افسران حضور بهم رسانیدند.

ساعت هشت و ربع اعلیحضرت همایون‌شاهنشاه بسالن باشگاه‌تشریف فرما شدند. مدعوین با نفزدن های ممتد مقدم اعلیحضرتین را شادباش گفتند. اعلیحضرتین حاضرین‌رامورد عنایت مخصوص قرار دادند. سپس اعلیحضرت همایونی برای پیشرفت امور نشاورزی دستورات‌مؤکدی‌باقای عدل‌وزیر کشاورزی و آقای‌اکبرمسعود صادرفرمودند‌اعلیحضرتین‌پس‌ازلحظه‌ای استراحت‌بسالن‌شام که متجاوزاز ۲۰۰ نفر در آن‌افتخارحضورداشتندتشریف‌ـ فرما شدند.

اعلیحضرتین مجددا بسالن‌باشگاه تشریف‌بردندو آقای دیوان‌قصیده‌شدوانی را که بمناسبت‌ورودموکب‌مبارك‌شاهانه سروده بود قرائت کرد که‌مورد توجه حضار قرار گرفت

پس‌ازآن‌آقای عبد الحسین‌سپنتا اشعاری را که بمناسبت قیام ملی‌ایران در۲۸ مرداد و همچنین نزول اجلال شاهنشاه بوطن سروده‌بود قرائت کرد اعلیحضرتین مجددا مدعوین را مورد تفقد شاهانه قرارداده وسالن باشگاه رابرای استراحت ترك‌فرمودند ضیافت باشگاه تا ساعت۲۲ ادامه داشت.

دردبیرستان ثریا

ساعت۱۱امروز علیاحضرت‌ملکه ثریا پهلوی بدبیرستان بهشت آئین‌ثریا تشریف‌فرماشدندوطی‌تشریفاتی‌دبیرستان مزبوررا بازدید کردند.

مشاور حقوقی شرکت‌ملی نفت‌برای همکاری باوکیل‌مدافع کمپانی سوپورعازم رم‌خواهدشد

آقای دکتر سوبانیان نماینده کمپانی ایتالیائی سوپوردر تهران قبل ازظهرامروزدرشرکت‌ملی نفت‌ایران‌حضوریافت ودرتعقیب دعوت‌قبلی کمپانی سوپور ازآقای‌فواد روحانی مشاور خصوصی‌شرکت ملی‌نفت‌برای مسافرت برم‌باطلاع ایشان‌رسانید که آقای‌دکترمورتیلادو مدیر کمپانی سوپور تقاضای قبلی‌خود راتجدیدو اعلام داشته است که کلیه هزینه‌این مسافرت بعهده آن کمپانی‌خواهد بود.

مدت‌اقامت آقای‌روحانی‌دررم ازیك هفته‌تجاوز نخواهدکرد و طی این‌مدت در تهیه لایحه دفاعیه و کیل مدافع کمپانی سوپور باوی همکاری خواهدکرد.

بطوریکه قبلا اطلاع دادیم وکیل مدافع کمپانی سابق نفت هفته گذشته ضمن تسلیم‌مقداری اوراق واسناد جدید بداد ناه رم اشاره ببعضی از مواد قانون اساسی‌وقوانین‌مدنی‌ومعادن ایران کرده است وظیفه آقای روحانی این میباشد که اولا روشن کند که وکیل‌مدافع کمپانی‌سابق به کدامیك از مواد قوانین فوق اشاه نموده ثانیا جواب لازم در رد ادعای وکیل مدافع کمپانی‌تهیه نماید.

آقای بیات مدیرعامل شرکت ملی نفت‌موافقت خود را بامسافرت آقای روحانی اعلام داشته است واحتمال میرود تا آخراین هفته ایشان برم عزیمت نمایند.

ضیافت بمناسبت تزیمت رئیس‌قسمت فارسی‌دانشگاه پنجاب

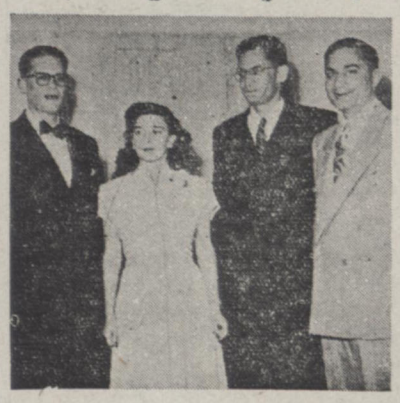

بمناسبت‌عزیمت آقای‌دکترمحمد باقررئیس‌قسمت فارسی‌دانشگاه پنجاب بعد از ظهرروز گذشته مجلس تودیعی ازطرف‌دوشیزه دکترکاظمی بر پاکردیدو آقای کاردارپاکستان و عده ای از معاریف‌واستادان دانشگاه درآن مجلس حضور داشتند.

دراین‌عکس‌ازراست بچپ‌آقایان‌دکترباقر، عرفانی وابسته سفارت پاکستان و دوشیزه‌دکترکاظمی و آقای نسیم حسین‌کاردار سفارت پاکستان دیده می‌شوند.

جشن‌سازمان‌ملل‌متحددرایران

بمناسبت روز سازمان ملل متحد روز دوم آبان از طرف جمعیت ایرانی طرفداران سازمان ملل متحد درایران روز سوم آبان از طرف اتحادیه‌دبیران وفرهنگیان وابسته به‌جمعیت ایرانی طرفدارسازمان‌ملل‌متحد درتالار فرهنك مجالس جشن برپا میشود اداره‌سازمان ملل‌متحد درایران نیزاز وزارت‌پست‌وتلگراف تقاضا کرده است که‌بمناسبت‌روز مزبور تمبر مخصوصی منتشر نماید دربرنامه‌ایکه برای این جشن‌تهیه‌شده‌است‌اعلیحضرت همایونی پیامی خواهد فرستاد و آقای انتظام وزیرامورخارجه نیز پیامانی ازطرف دولت ایران ایراد خواهدکرد ودرآخر آقای دکترمتین دفتری رئیس جمعیت ایرانی طرفدار سازمان ملل متحد درایران نیز سخنرانی خواهدکرد.

وزیرخارجه‌آمریکا در باره اقداماتی که برای حل مسئله‌نفت‌ایران بعمل آمده‌باوزیرخارجه‌انگلیس مذاکره‌کرد

لندن ـ رویتر ـ بامداد امروزدالس وزیر امور خارجه امریکا ایدن را از اقدامات‌آمریکا برای‌جریان دادن‌نفت ایران ببازارهای‌جهان‌بمنظور کمك اقتصادی بدولت سپهبدزاهدی آگاه‌کرد ودولت غربی‌موافقند باینکه بعد ازسقوط دولت سابق خطر نمونیسم برطرف شده ولازم است که برای احیای وضع اقتصادی ایران ازدرآمدنفت استفاده کند یك منبع صلاحیتدار فرانسوی اظهارداشت که سه دولت غربی امروزدرباره مسائل‌کره وهند و چین وسایرمناطق خاور دور بمذاکره پرداخته اند مذاکرات جداگانه بین بیدو وایدن درباره مسائل‌دفاعی شش‌دولت اروپائی خواهدبود و فرانسه اصراردارد که درمسئله تجدیدتسلیحات آلمان تجدیدنظرشود

شورای امنیت بموضوع تجاوز اسرائیل رسیدگی‌خواهدکرد

نیویورك ـ شورای امنیت فردا تشکیل جلسه خواهد داد تا بموضوع نیرگی روابط میان اسرائیل‌و اعراب که بر اثر تجاوزقوای‌اسرائیل‌بسرز اردن‌پیش‌آمده است رسیدگی کنند رئیس‌شورا اعضاء رادعوت کرده است که بفوریت این‌قضیه رامورد بررسی قراردهند وضمناًازرئیس کمیسیون‌سازش ملل‌متحد درفلسطین ژنرال (بنیکه) تقاضا کرده است که گزارش وقایع‌را فورا بفرستد.

شوهر غفلت کرد وزن هدف گلوله واقع شد

بطوریکه مخبرما‌ازمینودشت اطلاع میدهدامامقلی‌اهل‌قریه «دروك» ازقرای مینودشت‌تونون کاردا‌خل تفنك‌شکاری‌خودفشنك گذاشته وبرای‌دستور بکار کران خود بمزرعه رفت. هیال امامقلی هنگام تمیز کردن اطاقها تفنك رابرداشت که پس ازتمیز کردن زمین‌آنرا بجای خود گذارد ولی غفلتا تیرازلوله تفنك رها شد ومغزاورا متلاشی کرده

مامورین ژاندارمری ازجریان‌امرمطلع شده وامامقلی رابازداشت کردند وقضیه تحت تعقیب‌است.

دکترنصیری آزادشد

امروزاطلاع حاصل‌شد که آقای دکترنصیری‌مدیر کل سابق بانك ملی روز گذشته آزاد شده‌است.

بطوریکه دیروزاطلاع‌دادیم‌چون پرونده آقای دکترنصیری دردادسرای تهران‌رسیدگی‌خواهد شد لذابا‌آزادی وی‌موافقت شده است.

اعلیحضرت همایونی‌در باشگاه افسران لشگر اصفهان

افسران لشگراصفهان بابانوان خود در باشگاه افسران به‌پیشگاه اعلیحضرت همایونی شرفیاب شدند و شاهنشاه نسبت‌بآنان‌ابرازتفقد فرمودند. درعکس‌بالاشاهنشاه درمیان خانواده‌افسران‌لشگر اصفهان‌دیده میشوند

جلسه دادرسی متهمین قتل افشارطوس

دراین جلسه آقایان امامی خوئی واردلان دونفر ازوکلای مدافع ازموکلین خود دفاع نمودند

آقای شریعت زاده وکیل مدافع گفت: قتل افشار طوس برای بهم زدن حکومت قانون اساسی بوجود آمد واین کیفرخواست علیه افسران رشید کشور تهیه شده است

ساعت ده‌وربع‌صبح‌دیروز نهمین جلسهٔ دادرسی‌متهمین بقتل‌افشار طوس تشکیل گردید وآقای امامی‌یکی‌ازوکلای مدافع متهمین درتعقیب مدافعات جلسه گذشته‌شروع صحبت کرد وچنین گفت:

« آقای دکترملکی قضایارا‌روشن وآشکارنمود بادلایلی قاطع ومدارکی غیرقابل انکارثابت نمود که دولت‌سابق تحت تاثیراطرافیان خود باین‌پرونده سازی دست‌زده‌است ودرمورد زجرو شکنجه اظهارداشت این‌موضوع‌دوجنبه داردیکی‌اثبات آن و دیگری تاثیرآن درموردا‌عترافات متهمین امادرپاره‌ثبوت آن‌فکرنمیکنم باشهادتی که شهود در این دادگاه دادندلازم‌بتوضیح‌باشد

ولی‌درموردتاثیرآن نسبت‌بافادیر متهمین بایدعرض‌کنم نه بایستی‌بدوهزار سال‌قبل برگردیم زیرا در این قضیه مطابق همان سیستم زجروشکنجه‌داده واقرار گرفته‌اند وبدین‌جهت‌پرونده‌ای که اصل‌واساس آن روی شکنجه‌انجام شده باشد‌اصلاقابل‌رسیدگی نیست.

وی‌سپس‌اضافه نمودبازپرس‌درمورد این پرونده از جاده حقیقی منحرف شده وصلاحیت‌رسیدگی باینکاررا‌نداشته است وبدین جهت‌این پرونده فاقدهر گونه‌ارزش‌قضائی‌است ومندرجات‌آن کان لم‌یکن است

اقای امامی‌بعد درموردچگونگی کشتن افشارطوس‌صحبت کرد ودرضمن تشریح‌نمود که‌بلوچ از کودکی‌درمحیط نظامی بزرك شده وازطرف دیگر در تیراندازی ماهراست و هیچوقت‌برای کشتن‌یك نفرنمی آیدبان طریقی که در پرونده منعکس‌است‌یك‌نفر را بکشد بدین‌جهت بهیچ‌وجه کشتن‌افشارطوس به سر کردبلوچ ارتباط پیدا نمیکند و در این موردباید دنبال کسی‌رفت که‌وجود افشارطوس مانع پیشرفت کاراومیشده است. مقارن‌ساعت‌یازده و ربع جلسه بعنوان تنفس تعطیل شد و مجددا در ساعت‌یازده‌ونیم تشکیل گردید و آقای امامی بدفاع‌خود خاتمه داد.

دفاع آقای‌اردلان

پس از آن‌آقای‌اردلان‌یکی‌دیگر ازوکلای‌مدافع‌شروع‌بدفاع کردوضمنا گفت قبل‌از واقعه ۲۸ مرداد که‌وکالت موکلین خودرا‌قبول کردم‌تصورمینمودم در مورد دفاع از این پرونده دچار مشقت و زحمات‌زیادی‌خواهم شدولی برحسب‌اتفاق و سیرجبرحکومت سابق و تبلیغات بیمورد سقوط کرد و وضع عوض‌شد وحال‌مامیتوانیم دریك‌دادگاه علنی با حضور رئیس و دادستان از موکلین خود دفاع کنیم.

بعد درمورد تبلیغاتی که سابقادر مورد این‌پرونده میشد صحبت‌نمود و گفت سابقا هروقت‌پیچ رادیورا باز میکردیم اقاریری‌ازآقایان می‌شنیدیم‌و دولت‌سابق بدین‌جهت‌میخواست‌اذهان عمومی‌را علیه این آقایان تحریك کند تا پرونده‌ساختگی‌را که تهیه کرده‌است بصورت حقیقت جلوه دهد.

در این پرونده سازی گذشته از اینکه آبروی‌عده‌ای‌ازسران‌ارتش‌لکه‌دار شدحیثیت‌ارتش‌ایران‌نیزپایمال گردیده است وبدین‌ترتیب دولت سابق نظری که‌درمورد ارتش‌ایران‌داشت‌اجرا کرد و در راس این‌کار حزب ایران‌بود که زعمای‌آن بقدری‌دز دکترمصدق نفوذ پیدا کرده بودند که میتوانستند نظریات خودرا باو تحمیل کنند.

در این موقع وی در پیرامون ارتش نوین ایران‌ومخارجی که در این‌راه بکاررفته سخن گفت و اشاره بافسران‌بازنشسته کردو گفت:

افسری که سی سال در ارتش خدمت‌کرده وبرای پیشرفت آن‌متحمل زحمات ومشقات زیاد شده ودرمقابل این‌زحمات باو میگویند بایستی‌ازکار برکنار شوی وحتی حق‌پوشیدن‌لباس ارتشی‌را هم نداری البته این افسر باید برای احتاز حق‌خودکانون‌تشکیل بدهد وبادولت مخالفت کند.

سپس در مورد چگونگی تشکیل وتنظیم پرونده و موضوع‌زجروشکنجه متهمین‌مطالبی‌ایراد کردواظهارداشت معمولا بایست‌ـی از متهم در موقعی تحقیقات بعمل‌آید که وی در حالت عادی باشد ولی این پرونده شب ها در باشگاه جمشیدیه‌تنظیم شده‌وبازپرس دیکته کرده و از متهمین اقرار گرفته است و کیفیت گرفتن اعترافات هم بتمام آقایان‌روشن‌است.

مقارن ساعت چهل دقیقه مداز طهر جلسه‌دادگاه تعطیل گردید.

***

ساعت ۱۰صبح امروز هم‌دهمین جلسه‌دادرسی متهمین‌مزبورتشکیل گردید وآقای عبد الحمید اردلان دردنباله مدافعات‌جلسهٔ گذشته خوداظهارداشت تمام‌این‌پرونده‌وافاریر متهمین‌باشکنجه تهیه‌شده وسپس اضافه نمود بازشسته کردن‌این‌افسران که ازلایقترین‌افسران ارتش می باشند فقط بمنظور متلاشی کردن‌ارتش بوده و دولت سابق‌سعی کرده‌است بدینوسیله مخالفین خودرا ازبین‌ببرد

آقای‌اردلان مطالبی ازافاریر متهمین وشهود رابیان کرد ودلائلی بردمواردانهای موکلین‌خودذکر نمود وگفت اگر در قانون جزا دقت شود مواداستنادی دادستان درباره‌موکلین من بهیچوجه باموضوع صدق نمیکند دراین‌موقع آقای اردلان نامه‌سرتیپ منزه‌را که‌درزمان‌دستگیری‌خودبدادستان وقت‌نوشته بودقرائت‌وبرئیس دادگاه تقدیم‌کرد وسپس دربارهٔ چگونگی دستگیری‌هوشنك زبیر (بجای‌امیرستمی) مطالبی گفتند واضافه کرد این‌موکل مرهم‌بخاطر شرکت در تظاهرات‌نهم اسفندستگیر شده‌است.

وی‌درخاتمه بیانات خودخطاب بهیئت‌دادگاه گفت‌درموردا‌ین‌پرونده‌طوری رای‌دهید که‌نسل‌آینده برقضاوت‌شاتحسین کند. دراین‌موقع دادگاه بعنوان‌تنفس تعطیل گردید.

تشکیل مجددجلسه

مقارن ساعت یازده‌ونیم مجددا جلسه‌رسمیت یافت وآقای‌شریعت‌زاده یکی‌دیگر از وکلای مدافع شروع‌به صحبت‌نمود.

وی‌در مقدمه نطق خود گفت درسیرتاریخ‌قوه حاکمه ملل‌باپیش‌آمد های‌خطیر وسهمگین‌روبرومیشودو بعدا دراثر گذشت‌زمان‌حقایق روشن‌میشود درمورد این پرونده هم گذشت‌زمان حقایق را اشکارخواهد ساخت سپس اضافه نمود بنظرمن قتل افشار طوس بدست‌یك عده فرزندان ناخلف برای برهم‌زدن‌حکومت. قانون‌اساسی موجود آمده‌واین کیفرخواست‌ادعانامه‌ایست که علیه عده‌ای از افسران لایق و رشیداین‌مملکت‌تهیه‌شده‌است‌و بعدخطاب بهیئت قضات گفت نباید بگذارید بهترین فرزندان این مملکت‌دستخوش اغراض‌خصوصی‌قرار گیرند این‌افسران سخت ترین زجروشکنجه‌را پذیرفته و کوچکترین وسیله‌ای برای دفاع‌از حقوق خود نداشته‌اند در این موقع تظاهراتی ازطرف چندنفر تماشاچی بعمل آمدکه بدستور رئیس دادگاه آقای‌سرکرد صمصامی‌مامورا‌نتظامات دادگاه آنهارا از جلسه خارج کرد مقارن‌ساعت‌دوازده‌وربع‌جلسه‌ختم شدو جلسه آینده بساعت۹صبح فردامو کول گردید.

اخطار شهربانی کل کشور

شهربانی کل کشور باطلاع‌میرساند چون درپاره‌ای از جراید خبری تحت‌عنوان (کشف‌وطنه درشهربانی) درج‌شده بودکه ممکن‌است تولیدسوء تفاهماتی‌بنماید لذاباطلاع‌عموم‌میرساند که‌موضوع مربوط به‌تنبیهات‌انضباطی وخدمتی بوده وشهربانی‌کل‌از مدیران محترم جراید تقاضادارد که قبل‌ازدرج هر نوع خبری که ممکن است ایجاد سوءتفاهم‌نمایدباداره انتشارات‌شهربانی مراجعه فرمایند.

برای‌شرکت درجشن معلم دوهزارنفر دعوت شده‌اند

بطوریکه اطلاع داده‌شد روزاول آبان‌درتهران وکلیه شهرستانها جشن‌معلم برگزارمیشود ازقراریکه یك‌مقام مطلع درمورد برنامه این‌جشن اظهارمیداشت ابتدا‌پیام آقای نخست‌وزیر خطاب بفرهنگیان قرائت‌میشود وبعدآقای جعفری معاون‌وزارت فرهنك‌درباره وظایف معلمین و فرهنگیان سخنرانی خواهد کرد. دراین‌جشن‌درحدود دوهزارنفردعوت‌شده‌اند که‌اغلب آنها ازرؤساومعلمین مدارس هستند.

دانش آموزان باید بگردشهای دسته جمعی بروند

سابقادانش‌آموزان‌مدارس درروزهای تعطیل باتفاق رؤسا ومعلمین دبیرستانهای مربوطه بگردش‌های‌دسته جمعی میرفتند وچون از طرف‌بعضی از اولیای دانش‌آموزان‌در این‌مورد بوزارت فرهنك‌اعتراض شده بود. بدین جهت‌صبح امروز بکلیه دبیرستانهاودبستانهاابلاغ‌گردید که بهیچوجه مدیران مدارس مجاز نیستند دانش آموزان را بگردش دسته جمعی ببرند مگر اینکه یك هفته قبل نظرموافق اداره بازرسی امورا‌جتماعی وزارت فرهنك را جلب نموده باشنددانش‌آموزان‌دبستانها نیز بطور کلی بهیچوجه حق شرکت در این گردش هارا ندارند.

خلاصه نقه

خبرهای کشور

• چون آقای عبیدی‌نوری‌معاون نخست وزیر وسخنگوی دولت برای شرکت درمراسم افتتاح سدکوهرنك باصفهان عزیمت نموده است امروز مصاحبه مطبوعاتی تشکیل‌نشد.

• تیمسارسرتیپ فرزانگان‌وزیر پست‌وتلگراف‌وتلفن که برای شرکت درمراسم سدکوهرنك باصفهان رفته بود عصردیروز بطهران وارد گردید

•ساعت‌یازده‌بامدادآقای‌عبدالمنعم الرفاعی آقای انتظام‌وزیرامورخارجه راملاقات‌نمودو آقای‌عادل بیك‌الشایله رابسمت کاردارجدید سفارت هاشمی اردن معرفی نمود.

• آقای‌انتظام وزیرامورخارجه ومسئول سازمان صنایع کشور دیروز بعدازظهر در سازمان صنایع حضور بهمرسانید وتاساعت هفت‌وربع بعداز ظهر با حضور آقای مهندس نفیسی سرپرست وکلیه کارکنان‌برسیدگی‌امور مربوطه ومطالعه‌درپروژه‌ها وطرحهای فنی مشغول گردید.

•آقای‌دریادارراًفت افسرنیروی دریائی که چندماه قبل‌ازطرف شرکت ملی‌نفت برای خرید نفتکش باروپا اعزام‌شده‌بود بتهران مراجعت کرد. آقای رأفت طی‌مدت توقف در اروپا بکشورهای هلند و دانمارك و آلمان وایتالیامسافرت کردوازنزدیك نفتکش‌هائی که پیشنهاد فروش‌آن به شرکت‌ملی نفت ایران شده‌بودبازدید کردودرنتیجه نفتکش‌هزارتنی فلوریانا که تقریبا‌نوومناسب تشخیص‌داده شده بودخریداری شده‌که ماه قبل بآبادان رسید.

•امروز آقای زرافشان‌بازپرس دادسرای تهران وبازپرس موقت که ازطرف‌بازرسی کل کشور برای‌رسیدگی حادثه‌ضرب وجرح آقای‌بریمانی بازپرس شعبه‌اول دادسرای‌ساری بآنشهرستان رفته بود گزارش کارخودرا بیازپرسی کل کشور تسلیم نمود.

•دربیست وچهارساعت‌اخیرهفت نفر بجرم پخش اعلامیه و فروش روزنامه مردم ونوشتن شعار برروی دیوار ازطرف‌مامورین‌انتظامی‌دستگیر وتحویل دادگاه فرماندار نظامی شده اند آقای ایروانی مدیرروزنامه‌مرد میدان که باستناد ماده پنج حکومت نظامی توقیف‌شده بود ازادگردید.

• چون‌ساختمان قریه ترود نیمه کاره باقیمانده وبراثراشکالاتی که‌پیش آمده‌بود سبب‌تعطیل کارشده‌بوددیروز کمیسیونی باحضور نماینده‌شیروخورشید سرخ درودترآقای نورافشارمدیرعامل بنگاه عمران تشکیل گردید وتصمیمات لازم اتخاذشد تاهرچه زودتر وقبل‌از انقضای‌فصل‌ساختمان منازل‌ترودبپایان برسد.

• بطوریکه ازوزارت پست و تلگراف وتلفن اطلاع‌میدهند یك‌سری تمبریادگاری روزملل متحد مرکب‌از دو نمونه جمعا ببلغ ۳٫۵ ریال روز دوم آبان منتشر ودر باجه های پستی اداره‌پست‌تهران بفروش میرسدهمچنین تمبریادگاری پهلوانی مرکب از پنج نمونه جمعاببلغ۲۱ریال‌و نیم در روز چهارم آبان درباجه های پستی ودفتر پست‌موقتی امجدیه فروخته‌خواهدشد.

• ساعت چهارونیم بعداز ظهر روزچهارشنبه آقای‌دکتر مفتخم‌پایان درآزمایشگاه‌علوم‌ترتیبی‌دانشرا‌عالی راجع‌به‌تغییرات سطح دریای خزر) سخنرانی‌ی کند

• بمنظور تامین بهداشت‌ساکنین جنوب‌شهر از طرف وزارت بهداری یك بخش‌جراحی‌در بیمارستان‌لقمان‌الدوله ادهم دایر گردید.

نیازمندان میتوانند مستقیما به بیمارستان مزبورمراجعه نمایند.

ساختمانهای نیمه‌تمام تکمیل میشود

چون تصمیم گرفته شده است که ساختمانهای نیمه تمام‌متعلق بشهرداری درشهرستانها هرچه زودترساخته‌وتمام شود لذا اعتبارآن اخیراتامین گردیده وازطرف وزارت کشورتلگرافا بکلیه شهرداریها دستور داده شده است که صورت ساختمانهای‌نیمه‌تمام‌اشهرداری که جلت نقدان اعتبارمحال‌رکودباقی مانده و همچنین چاههای عمیق برای آب مشروب واسفالت‌نیمه تمام وبرق شهرستانهاو بخشهای‌تابعه باذکربرآورد اعتبارموردا‌حتیاج که درچند ماهه آخر سال بتوان‌انجام‌داد اعلام‌دارندتااقدام مقتضی‌درباره آنها بعمل آید.

در محاکمه متهمین افشارطوس

دفاع دکتر ملکی وکیل مدافع

بقیه از شماره قبل

اما چرا این‌همان سازکار باین آقایان نیست اجازه بدهید اول در مورد آقای دکتر بقائی توضیح بدهم که همه میدانیم یکی از هدفهای مستقیم این پرونده بوده و آقای خطیبی متهم ردیف ۱ بقول دادستان جزدکتر بقائی کس دیگری نیست بعدا بآقایان افسران بپردازیم.

دکتر بقائی قطعا انکار ندارد که درمقام تضعیف حکومت سابق بوده است و شاید یکی از افتخارات این مرد مبارزشجاع همین بوده که بعض احساس خطر از رویه آقای دکتر مصدق مردانه درصف مخالف جا گرفته بکمک و کلای اقلیت در مجلس و بکمک روز نامه شاهد و نویسندگان آن منجمله همین آقای خطیبی در روزنامه و بکمک اعضای حزب زحمتکشان درحزب میکوشیده است که بساط حکومت سابق را واژگون کند ولی آیا کسی که واجد قدرت نمایندگی بامصونیت بوده روزنامه داشته جمعیت وحزب داشته مبارزبی پروائی بوده نه آیا نداشته است علنا بگوید من باحکومت مصدق مخالفم برای تضعیف حکومت مصدق محتاج بارتکاب قتل هم بوده است البته عمل میگوید خیرخصوصا که اولا بین سیاستمدار با ترور زمین تا آسمان فاصله است ثانیا بحکایت همین پرونده ساختگی وا نمودشده است که افشار طوس با دکتر بقائی هم قسم بوده که مزاحم یکدیگر نشوند ثالثا من قبلا عرض کردم که افشارطوس برای استقرار قدرت خود بادهنمان مصدق محرمانه بسته بود رابما وازهمه مهمتر پرونده اینطور حاکی است که در یدو امر فقط فکر بودن افشارطوس در بین بوده نه فکر کشتن او و بایستی تصدیق کرد که برای مرد سیاسی مثل دکتر بقائی با آشنائی کاملی که باخلاق وروحیه دکتر مصدق داشت از آفتاب روشن‌تر بود که ربودن افشارطوس وغیبت یکی دوروزه او نه تنها موجب تضعیف حکومت مصدق نخواهد شد بلکه همانطور که دیدیم حتی قتل او موجب تقویت چندماهه آن دولت گردید.

پس دکتر بقائی و بالنتیجه خطیبی برای تضعیف حکومت درمقام ربودن یا قتل افشار طوس بر نیامده اند و اینکه دو پرونده دیده میشود که بعضی از متهمین اظهاراتی نسبت بدکتر بقائی یا خطیبی مینمایند و یا میگویند درروز چهارشنبه بعد از ربودن در منزل دکتر بقائی بودیم و بایشان گفته شده آقای خطیبی میگویند شما گفته اید اگر افشار طوس خواست فرار کند اورا بزنیم و آیا شما این مطلب را تائید می کنید و ایشان گفتند انشاءالله فرار کند و از این جمله ما استنباط کردیم که باید افشارطوس را بکشیم الی آخر این رمان صرفا باز بقول آقای دکتر هنره همان پیسی است که قبلا نوشته شده بود و بزور شکنجه و تهدید بنام متهمین در پرونده قید شد و گرنه هر آدم عاقلی میتواند بخوبی تشخیص بدهد که اگر این آقایان بدستور دکتر بقائی افشار طوس را ربوده بودند دکتر بقائی عاقلتر از آن بود که آن ایام باایشان انهم در خانه خودش تماس بگیرد.

وبعلاوه فرضا که سلطه آمرانه برای دکتر بقائی نسبت باین امر فرض شود بجای دستور صریح دعای خیری بنماید و اگر واجد چنین سلطه نباشد اینقدر بی احتیاط باشد که همین دعا رابدرقه راه آنها بنماید وتازه فرضا که تمام مقدمات را قبول میکنیم ازدعای انشاءالله فرار کند تا امر بکشتن بحدی که این آقایان راعمصم بکشتن نماید بقدری فاصله است که هیچ ذوق سلیمی نمیتواند دکتر بقائی راعمرک در قتل افشارطوس تشخیص بدهد. اوّد کتر بقائی که باید دید آیا باتوجه بعامل تضعیف قدرت حکومت وقت خواه تحت تاثیر احساسات میهن پرستانه و متوجه بمصالح عالیه کشور وخواهمدای نخواسته تحت تاثیر افکار مضره دیگر فرض دخالت افسران باز نشسته در ربودن و بعد اقتل افشارطوس قابل تعقل است یاخیر.

اجازه بدهید فرواعرض کنم باآن که مستنطق خواسته است این افسران شریف را بصورت جانی بجامعه جلوه بدهد معذالک نتوانسته است این جنایت را جز جنایت سیاسی یعنی جنایتی که بخاطر حفظ عامو مقام سلطنت و استقلال مملکت ارتکاب میشود بصورت دیگری درآورد و حق این بود پس از تحصیل اوضاع باعتبار همین جنایت ادعائی هم که باشد بجای محاکمه و تقاضای مجازات برای این اشخاص تقاضای مدال و نشان میشد بهرصورت مجرم سیاسی که پدر کشتگی خاصی باافشار طوس نداشته و سابقه زندگیش معرف شخصیت اوست در اجرای منظور سیاسی اصولا تابع هدف خود میباشد بایسد دیدمادام که اعلیحضرت همایونی باتخاذ پیشه صبر ومتانت بدکتر مصدق اجازه میدهند که برای اجرای نیتی که متظاهر بآن بودو بهمان جهت مورد تائید مردم و ذات اقدس ملوکانه واقع شده یعنی دفاع در مقابل استعمار با کمال قدرت مبارزه نماید. وبا اینکه کم و بیش بی بنیات این مرد برده میل داوند مردم خود بفهمند چه نکته ای در سر حکومت منقوش است بافرض اینکه تجمع افسران بازنشسته برای اصلاح ارتش ووضع خود وبالنتیجه تقویت شاه وحفظ شاه بوده معقول بوده است که برخلاف هدف و منظور همایونی که تاسرحد اسکان تقویت ازدولت دکتر مصدق برای اجرای نقشه مبارزه ضد استعمار بوده است قدمی بردارند وآیا بفرض انحراف از این هدف باز همانطور نه درمورد آقای دکتر بقائی بحرش رساندم ربودن افشار طوس ومخفی کردن او یکی دو روز موجب تضعیف حکومت مصدق میگردید احیانا اگر مستنطق میگفت این اشخاص افشار طوس را بردند بکشند تا دیگری را رئیس شهربانی بکنند لااقل گوشه از حکومت بدست ایشان باشد. یا افشارطوس را بردند بکشند برای اینکه انتقام بازنشسته شدن خود را ازاو بگیرند شاید بیشتر مانوس بذهن بود تا اینکه بگوید برای تضعیف حکومت روی احساسات شاهدوستی افشارطوس را ربودند.

وبعض شنیدن جمله ادعائیه دکتر بقائی بعدا تصمیم بقتل او گرفتند ونقشه خود را اجرا کردند گو اینکه این فرض هم ازهمه جهت قابل قبول نبود چه این آقایان بخوبی میدانستند که باازبین رفتن رئیس شهربانی اختیار انتخاب رئیس جدید باایشان نبود وانتقدم هم پست وقاصه معرفی شده اند که فرض شود درمقام انتقام از بازنشستگی اورا بکشند بالاخص که اگر چنین فرضی در بین بود بین ربودن وقتل برحسب ادعا فاصله ایجاد نمیشد. پس چنانچه ملاحظه میفرمایند متهمین دست اول این پرونده یعنی آقای خطیبی وافسران بازنشسته بمنظور تضعیف حکومت سابق هرچند که از آرزوهای آنان بوده نمیخواسته و نمی توانسته اند مبادرت بقتل افشارطوس بنمایند. برگردیم بپرونده عرض کردم که قطع نظر از شکنجه آنچه را که بنام اقرار جزو ادله مثبته جرم معرفی نموده اند کافی برای توجه اتهام نیست زیرا اولا اقرار طریقت دارد نه موضوعیت واگر اقاریر منسوب بمتهمین از پرونده برداشته شود چیزی جز یکی دو فقره گواهی باقی نخواهد ماند که دلیل دادگاه در تحقق وقوع جرم از ناحیه متهمین باشد

ثانیا عباراتی که بمتهمین نسبت داده شده تازه اقرار نیست و بغلط وصرفا با هوو جنجال و تبلیغات خواسته اند گفته های آنانرا بنام اقرار جلوه دهند اقرار حکایت از حقیقی گوینده بوقوع حقیقی از ناحیه خود او مینماید.

من اگر بگویم شما فلان حق را مرتکب شده اید دو ناموس هیچکس گفته من باقرار تغییر نمیشود شما سراسر این پرونده را ورق بزنید ملاحظه کنید در گفته های متهمین اگر عباراتی دیدید که حکایت از ارتکاب عمل مجرمانه بوسیله آنها بنماید آنوقت من با دادستان سابق هم آواز میشوم که متهمین اقرار کرده اند بلوچ میگوید افشار کرد افشار میگوید احمد کرد احمد میگوید عباسعلی کرد منزه از بازپرسی صحبت میکند باینده از زاهدی زاهدی از خطیبی وقس علیهذا حتی درخود کیفرخواست هم چون تنظیم کننده آن سوادقضائی نداشته این مطلب مشهود است اظهار هریك ازمتهمین بر علیه دیگری باقرار تعبیر شده است. آنچه را که این متهمین رشید با وجود تمام آن شکنجه ها گفته اند و در سهم خود اقرار کرده اند چیزی نیست که جرم شناخته شود ویا لااقل دلیل وقوع جرم و ارتکاب آن از ناحیه ایشان باشد.

ثالثا بعضی ازمتهمین حتی باتعبیر دادستان از قرار آنطور اقرار هم نکرده اند

چندین صفحه بازجوئی بآقای خطیبی نسبت میدهند که اصلا امضای ذیل آن منطبق باامضای او نیست وصریحا مدعی جعل آنست درهیچ جای این پرونده شباهتی بینید که مزینی گفته باشد من رفتم وشب چهارشنبه تصمیم کشتن افشار طوس را ببلوچ ابلاغ کردم عجب اینست که افشاروا حمد هم که حسب الاداه در غاربوده اند نمیگویند ما این مطلب را از خود مزینی شنیدیم بلکه میگویند بلوچ بنطور وانمود کرد بلوچ هم صراحتا نگفته است مزینی چنین امری بمن داده یا امیرعلائی این مرد محترمی که عمری بیگناهی خودرا بنابود فدای مطامع حکومت گذشته بکند در کجای پرونده اقرار باطلاع بقتل یادخالت ومعاونت در آن نموده و باوجود آنکه آن مستنطق بیرحم سه دندان اورا بیك ضرب شکست کدام اقرار را کرده که اینطور آبروی اورا برده اند

رابعا مگر دادستان موظف نبوده که حقیقت پرونده را در کیفر خواست منعکس بنماید مگر پرونده شماره ٤ جزو پرونده ها نیست اجازه بدهید من شماره چند صفحه از این پرونده را برای آقایان قرائت کنم و مخصوصا خواهش کنم صفحه ۳۱ بعد این پرونده را از لحاظ اظهارات بلوچ راجع بشکنجه بخوانید صفحه ۸٦ اظهارات دکتر منزه را مطالعه نمائید صفحه ۹۰ را که مربوط باستنطاق امیرعلائی است من برای شما میخوانم ببینیم کجا متضمن اقرار است آخر صفحه ۹۳ اظهارات مزینی را دقت فرمائید صفحه ۸۷ اظهارات سرتیپ زاهدی صفحه ۹۱ اظهارات سرتیپ بایندر قابل دقت است اجازه بدهید صفحه ۳۲٤ پرونده را بشما نشان بدهم تا به بینید شکنجه چه بروز دکتر منزه آورده وچگونه اسم دکتر بقائی بزور بالای سطر نوشته شده وتحقیق بفرمائید مقصود از علامتهائی که در کنار صفحه گذاشته شده چیست.

آقایان مستشاران محترم این پرونده شماره ٤ دلیل وضع و بازی بر وقوع شکنجه ـ اعتراض متهمین بشکنجه و اینکه اظهارات متهمین در پرونده شماره ۱ اقرار تلقی نمیشود می باشد من مخصوصا استدعا میکنم که به محتویات این پرونده دقت بیشتری مبذول بفرمائید

عرض کردم که گذشته از اقرار آنهم بتعبیری که عرض شد دلیل در پرونده نیست برای اینکه خلافی نگفته باشم باید عرض کنم نصرت جانقاء شوفر آقای سرتیپ مزینی اظهاراتی در پرونده کرده است یعنی گفته هائی را باو نسبت میدهند که جواب آن از نوشته خود او خطاب بدادگاه و شهادتی که صریحا درمحضر دادگاه داده میشود وعمامه مردم دانستند آنهمه آب و تاب که در اطراف اظهارات این شخص در رادیو وجرائد دولتی دادند تنها حد حقیقت داشت.

انعکاس افکار

ونظریات عمومی

برای اسفالت وروشنائی و تنظیف این ناحیه اقدام شود

عده‌ای از ساکنین خیابان دلگشاو کوچه‌های فرعی آن درضمن نامه‌ای که باین اداره نوشته اند در خواست مینمایند اولیای امورشهرداری خیابان دلگشا را اسفالت نموده و برزنهای مربوطه نسبت بامور روشنائی و تنظیف کوچه‌های فرعی این حدود اقدام لازم بعمل آورند.

تقاضای عدم انتقال دبیرستان تقوی

شورای محلی خیابانهای آیت‌الله کاشانی وسلیمان فارس شرحی باین روزنامه نوشته‌وند کر میدهند باینکه مکرر از اولیای فرهنگ درخواست شده دراین نوی دوباب دبیرستان پسرانه ودخترانه تاسیس نمایند هیچگونه اقدامی بعمل نیامده وباین وصف اخیرا از طرف اداره فرهنگ تهران تصمیم گرفته شده است دبیرستان سه کلاسه تقوی را که درخیابان سلمان فارسی قبلا تاسیس شده بجای دیگر انتقال دهند.

شورای محلی کوی مزبور توجه وزارت فرهنگ را در اینمورد جلب نموده وتقاضادارد که دبیرستان مزبور را انتقال ندهند.

قدردانی از رئیس دارائی

جمعی از اهالی مسجدسلیمان تلگرافی به پیشکاری دارائی تهران واین اداره مخابره کرده واز اقدامات آقای ناصر اعلم رئیس دارائی مسجدسلیمان اظهار رضایت کرده وضمنا تقاضا کرده اند مشارالیه مورد تمجید قرار گیرد.

محکومیت نه نفر از اعضاء حزب منحله توده

کرمانشاه ـ براثر جدیت وفعالیت آقای سرهنگ کامیاب فرماندار نظامی وسرهنگ دوم رئیسیان معاون فرمانداری دویست نفر از اخلالگران توقیف شدند ودردادسرای نظامی تحت تعقیب قرار گرفتند درنتیجه ۹ نفر از سران آنها در دادگاه نظامی بمحکومیتهای زیر محکوم شدند.

آقایان هوشیار دهسال ـ فقربی دهسال ـ احدی دهسال ـ صیاد مدیر روزنامه صدای کرمانشاه دهسال ـ مرادی هشت سال ـ سبحانی شش سال ـ دوشیزه اکسر نادرشاهی پنجسال ـ آقایان خزائی وازلی هریك سه سال حبس محکوم شدند وآقایان زرین قلم ـ فیروز بخت ـ جمشیدی ـ سلیمی تبرئه شدند.

دو نفر که قصد فرار بشوروی را داشتند دستگیر شدند

مشهد ـ طبق دستور فرماندار نظامی تهران حسین ناظم زمردی ـ علی ناظم زمردی ومهدی ناظم زمردی و مرتضی ناظم زمردی که بمشهد آمده بودند دستگیر وبتهران اعزام شدند.

سیدمحمد بورقی کارمند اداره کل خراسان و عسکر برومند آموزگار فرهنگ خراسان باتهام عضویت حزب منحله توده دستگیر وبا پرونده متشکله بفرمانداری نظامی تحویل شدند.

آقایان سودن کارآپتیان وامیرمالدار ۱۸ ساله که قصد فرار بشوروی را داشتند دستگیر وبفرمانداری نظامی تحویل شدند آقایان ابوالقاسم رنجبر روغنگر و حسینعلی فیلمی که مشغول پخش اوراق حزب توده بوده‌اند و همچنین امیررضائی که از عناصر فعال توده‌ای بود دستگیر و بفرمانداری نظامی تحویل شدند.

تصویب برنامه‌های عمران

اصفهان ـ شورای عمران شهرستان بریاست آقای کاظم شریفی فرماندار تشکیل گردید چون آقای رئیس بانك کشاورزی که سمت نیابت ریاست راداشت منتقل گردیده بود برای انتخاب نایب رئیس اخذرای بعمل آمد و آقای شهیدی رئیس جدید بانك کشاورزی به نیابت ریاست انتخاب شد سپس برنامه عمرانی بخش‌ها مطرح ومورد موافقت شورا واقع شد وبرای تصویب بمرکز ارسال گردید.

نارضایتی اهالی از وضع برق

قزوین ـ درنتیجه شکایتهای که اهالی از وضع شرکت برق فعلی که نصف سهام آن متعلق بشهرداری وبقیه متعلق باقای مهرشاهی است نموده‌اند سه سال پیش شرکت ناگزیر شد موتور جدیدی خریداری کند و آنرا نصب نماید تا بتواند رضایت خاطر اهالی را فراهم آورد. ولی متاسفانه باینکه موتور جدید هم بکار افتاد صدیك احتیاج مردم از نیروی برق مرتفع نگردید ویقین است باین سرمایه‌های کوچك نمیتوان نیروی برق کافی در اختیار مردم گذاشت.

اهالی انتظار دارند که سازمان برنامه ووزارت کشور اقداماتی جهت بهبود وضع برق وتکثیر نیروی آن بعمل آورند تا برق شهر رونقی بخود گیرد.

۹۸ توپ پارچه ابریشمی کشف شد

آباده ـ اتومبیل سواری که برانندگی محمد صادق امینی بوده در ایزدخواست توسط غلامچوبینه متصدی پست ژاندارمری بازرسی شد و ۹۸ توپ پارچه ابریشمی کشف گردید.

اتومبیل متهم وپارچه‌های مکشوفه توسط دارائی آباده توقیف شد تاصد هزار ریال جریمه آن وصول شود

دبستانها فاقد آموزگار است

لاریجان ـ اکنون که سال تحصیلی آغاز گردیده اغلب از دبستان هافاقد آموزگار میباشند.

سال گذشته درتمام مدت سال فرهنگ لاریجان تقاضای آموزگار میکرد متاسفانه توجهی باین تقاضا نشد ودرنتیجه مدیریت دبستانهای دولتی «هاره» و «کهرود» بدونفر خدمتگزار اروا گذارشد و باهمان وضع سال گذشته سپری گردید.

اهالی مخصوصا اولیای اطفال از وزارت فرهنگ تقاضا دارند اقداماتی فراهم آید که امسال مثل سال گذشته امور فرهنگ بعهده تعویق نیافتد

فرودگاه همدان اسفالت شد

همدان ـ اسفالت فرودگاه همدان بطول ۱٦٦۰ متر باتمام رسید و مقاطعه کاربرودی تحویل خواهد داد قرار است باند دیگری در همین فرودگاه اسفالت شود وهمچنین آشیانه هواپیما ساخته شود.

توزیع کتاب

بیجار ـ اداره فرهنگ بیجار سی دوره کتاب مجانی بین دانش آموزان بی بضاعت دبیرستان توزیع نمود

تاسیس دو باب دبستان

دشت‌میشان ـ دو باب دبستان درقراء «سیدیه» و «کسر» از توابع «بستان» از طرف اداره فرهنگ تاسیس گردید

بازدید از مدارس لاهیجان

آقای سیدصدرالدین دست‌غیب رئیس اداره فرهنگ گیلان بلاهیجان وارد شد و مدارس واداره فرهنگ را بازدید کرد ودستور ثبت نام دانش آموزان سیکل اول دبیرستان ایرانشهر را صادر نمود. آقای دست‌غیب درباره تاسیس سیکل دوم متوسطه گفت قریبا بانیکار اقدام خواهد شد

ضمنا اهالی مخصوصا اولیای دانش آموزان تقاضادارند سیکل دوم متوسطه هرچه زودتر تاسیس یابد تا دانش آموزان درسال جاری از تحصیل باز نمانند.

شش نفر از آموزگاران فرهنگ طرد شدند

بطوریکه خبرنگار اداره هفتگل ضمن گزارش تلگرافی خود اطلاع میدهد شش نفر از آموزگاران اداره فرهنگ هفتگل و نفت سفید باتهام عضویت حزب منحله توده از کار برکنار و منتظر خدمت شدند. طبق دستور فرماندار نظامی بایستی ظرف ٤۸ ساعت هفتگل و نفت سفید را ترك کنند.

آگهی حصر وراثت

بتاریخ ۱۲ر٦ر۳۳۲ـ آقای ابوالحسن میرزائی دارنده شناسنامه بشماره ٤۲۰ صادره از حوزه ۱۲۰ آمار تهران دادخواستی مبنی بر تقاضای گواهی حصر وراثت بستند اوراق سجلی و استعلامیه بدادگاه بخش تهران تسلیم داشته حاکی از اینکه پدرمن محمدرضا میرزائی دارنده شناسنامه بشماره ٤۱ صادره از آمار تهران درمردادماه ۱۳۱٦ درشهرری وفات یافته وحین الفوت ورثه او منحصر بنقاضی نامبرده وعلی میرزائی (۲ پسر) وبانو بتول دختر وبانوان عصمت وحاجیه (دوعیال دائمه) دادگاه باتحقیق از گواهان مراتب را ۳ نوبت بی‌دربی ماهی یك مرتبه در روزنامه رسمی کشور وروزنامه اطلاعات آگهی می‌نماید هر کس اعتراض یا وصیت نامه دارد ظرف ۳ ماه از تاریخ نشر اولین آگهی تسلیم و گرنه بجز وصیت نامه رسمی وسری از درجه اعتبار ساقط و گواهینامه صادر خواهد شد

رئیس دادگاه بخش شهرری حسن فاطمی

نوبت دوم ۲٦ر۷ر۳۲

آ ـ ۷۹۳۵ ۳ـ۲

جایزه مهم ادبی سخن

۵۰۰۰ ریال

شرایط شرکت دراین مسابقه را درشماره ۱۱ سخن بخوانید

آ ـ ۹۲۷۰ ۱۰ـ۳

صاحب امتیاز و مدیر مسئول: عباس مسعودی

رکت سهامی چاپ ـ خیابان خیام

یك امام غائب قلابی ظهور کرده!

در مصر مردی پیدا شده که خود را امام منتظر معرفی میکند وپیروان فراوانی بگرد خویش فراهم آورده.

مادر این امام قلابی شرح زندگی اورا در اختیار شما میگذارد

چرا پلیس مصر اورا دستگیر نکرده است؟

سه شنبه شرح عکس در آسیا

سه شنبه (آسیا) با بهترین مطالب

آ ـ ۹۳۸۷

کریم پورشیرازی با عبا وعمامه!

چگونه کریم پور شیرازی با عبا وعمامه وتسبیح بدست مامورین انتظامی گرفتار شد جریان کامل دستگیری مدیر شورش باعکس وتفصیل سه شنبه در (آسیا)

سه شنبه (آسیا) با بهترین مطالب

آ ـ ۸۳۸٦

روزنامه خدنك (اتحادمثلث)

چهارشنبه ٦ آبان روزنامه خدنك وارد دهمین سال نامه نگاری شده و مبارزات خودرا آغاز می نماید

۲ـ۳ ۹۳۳۲

قسمت سوم منتشر شد

قسمت سوم داستان شاهزاده عقیم که تمام فارسی زبانان در انتظارش بودند بطبع رسید وصبح دوشنبه ۲۷ مهر منتشر خواهد شد.

آ ـ ۹۲۲۸ ۲ـ۲

مصور

مجله مصور هفتگی

آ ـ ۹۳۹۱ ۱ـ۳

آ ـ ۹۲۹۳

آ ـ ٦۲٦۵ (آگهی خورشید)

برای خرید ماشین‌های پلی گپی ـ استنسیل ـ میمو گراف ـ آفرین سیستم برقی و دستی ساخت معروف ترین کارخانجات دنیا

۱ـ DICK دیك امریکا

۲ـ RONEO رنئو انگلستان

۳ـ GEHA گها آلمان

وهمه نوع لوازم ماشین استنسیل ازقبیل کاغذعمومی ـ کاغذسفید ـ مرکب و غیره به تجارتخانه رستم کیازخوی ـ تهران خیابان بوذرجمهری ـ جنب مسجدشاه سرای تهرانچی تلفن ۲۱۳۲۷ مراجعه فرمائید.

آ ـ ۹۳٦۱

بتاریخ ۲٤ر٤ر۳۲ ـ آقای سید ابوالفتح فرهید بشناسنامه شماره ۳۱۷۸۳ بخش ٦ تهران باستناد یك برك استعلامیه محلی ورونوشت شناسنامه ویك برك رونوشت خلاصه مرك متوفی داد خواست بشماره ۳۲ر۳۵ر۱۰٤۵ داده براینکه مرحوم زین العابدین ابوطالبی سفیخانی در تاریخ ۱۷ر۳ر۳۲ در تهران محل اقامت دائمی خود فوت نموده و (متفاضی) وآقای رضا ابوطالبی پسران وبانوان مریم وبمانی ابوطالبی دختران ویانوربابه ستوده گان قاسمی عیال دائمی متوفی وورثات منحصرش می باشند پس از شنیدن گواهی گواهان مراتب ۳ نوبت متوالی ماهی یك مرتبه در روزنامه رسمی کشور شاهنشاهی ویکی از جراید کثیرالانتشار محلی درج وآگهی میکرده وپاگذشتن مدت ۳ ماه از تاریخ نشر اولین آگهی وعدم وصول اعتراض حسب تقاضا اقدام خواهد شد ونیز اگر کسی وصیت نامه از متوفی در نزد خود دارد درمدت مذکور ابراز والا هر وصیت نامه سوای سری ورسمی ابراز وارائه شود از درجه اعتبار ساقط وبلااثر خواهد بود.

دادرس شعبه ۱ دادگاه بخش طهران

نوبت سوم ۲٦ر٦ر۳۲

آ ـ ٦۷۱۱ ۳ـ۳

آگهی حصر وراثت

بتاریخ ۲۹ر۷ر۳۲ بانو مریم شهاب ملکی دارنده شناسنامه بشماره ۵۳۳ حوزه ۹ تهران دادخواستی مبنی بر تقاضای گواهی حصر وراثت بستند اوراق سجلی واستعلامیه بدادگاه بخش شهرری تسلیم داشته حاکی از اینکه مادر شوهرش ربابه رضوان دارنده شناسنامه شماره ٤۳۵ حوزه ۱۳۳ آمار تهران در تاریخ ۳ر۱۰ر۳۰ در شهرری وفات یافته وحین الفوت ورثه او منحصر بوده اند بیانو فاطمه رضوان دختر و آقایان علی اصغر رضوان دارنده شناسنامه شماره ۱٤۳۷ حوزه ۱۲ ومیرزا حسین خان رضوان دارنده شناسنامه شماره ۱٤۳۳ حوزه تهران دو پسر سپس بانو فاطمه رضوان دارنده شناسنامه شماره ۱٤۳٦ حوزه ۱۲۰ در تاریخ ۳ر۳ر۲۷ در شهرری فوت شده وورثات او عبارت بوده از آقایان علی اصغر ومیرزا حسین خان رضوان دو برادر ونیز دو تا دختر خردادماه ۳۰۰ میرزا حسین خان رضوان فوق الذکر فوت شده که بموجب تصدیق حصر وراثت شماره ۷۱ ـ ۱۵ر۵ر۳۲ صادره دادگاه بخش شهرری ورثه اش

بانو مریم متفاضیه (عیال دائمه) وآقایان احمد رضوان ومنصور رضوان (دو پسر) و بانوان فاطمه وزهرا رضوان (دو دختر) میباشند دادگاه باتحقیق از گواهان مراتب را سه نوبت بی دربی ماهی یکمرتبه در روزنامه رسمی کشور وروزنامه اطلاعات آگهی مینماید هر کس اعتراض یا وصیت نامه دارد ظرف ۳ ماه از تاریخ نشر اولین آگهی تسلیم و گرنه بجز وصیت نامه رسمی وسری از درجه اعتبار ساقط و گواهی نامه صادر خواهد شد

رئیس دادگاه بخش شهرری حسن فاطمی

نوبت اول ۲٦ر۷ر۳۲

آ ـ ۹۲۷۱ ۳ـ۱

جورابهای واریس آلمانی

کف پا ـ مچ پا ـ ساق پا ـ زانو کف تا بیخ ران ـ ناصرخسرو داروئی اعتماد سیدمصطفی قائم مقامی

آ ـ ۸۲۲۸ ۱۰ـ۸

اطلاعات

ازفردالیستها و اسناد حقوق مهرماه تهیه میشود

روز اول یادوم آبانماه حقوق پرداخت میشود

دولت وامهای خودرا بتدریج میپردازد

برای حفظ تعادل بودجه چه اقدامی باید کرد؟

یکهزار میلیون ریال اسکناس که از بانک ملی دریافت میشود چگونه بمصرف خواهد رسید

راجع بچگونگی استفاده ازاسکناس هائی که دولت درازای دلاراز بانك ملی دریافت میکند امروز خبرنگارما تحقیق واطلاعاتی دراین زمینه کسب کرد درخزانه داری کل اظهار شدکه اولا این هزار میلیون ریال اسکناس برای پرداخت حقوق مورد استفاده قرار نخواهدگرفت وفقط در صورت لزوم ممکنست مبلغ کمی ازآنرا باعتبار حقوق اضافه نمائیم زیرادروضع فعلی درآمد های جاری تاحدقابل توجهی برای مخارج ضروری کافیست .

سئوال شد دراینصورت علت اینکه مقامات دولتی عقیده دارندکه دولت ازحیث پول درمضیقه است چیست؟

پاسخ داده شد : اینموضوع کاملا صحیح است و دولت نه فقط ازحیث موجودی نقدی بلکه ازلحاظ درآمدنیز دچارمضیقه میباشد برای اینکه اکنون تعادل سرمایه های دولتی ازبین رفته ومامقدار زیادی بدهکار هستیم و تنها پرداخت حقوق کافی نیست وباید دولت بدهی خودرا بصندوق بازنشستگی وبانك ملی وسایر اعتباراتی که نقصان یافته است پرداخت نماید واین امر مستلزم صرفه جوئی زیاد است ، استفاده از اعتبارات مختلف تعادل بودجه را از بین میبرد ودراین قبیل موارد کوشش کارشناسان ومتصدیان امورمالی اینست که جهت حفظ تعادل ، هرمقدار که از اعتبارات مختلف برداشت می شود دوباره عودت داده شود .

بااین ترتیب اکنون باید مبلغی ازدرآمددولت بابت وامهائی که دارد پرداخت شود ولی قسمتی از موجودی ارزی بمصرف خرید لوازم فنی وکارخانجات خواهدرسید .

در اداره کل بودجه درپیرامون مخارج جاری گفته شد درآتیه نزدیکی بعداز آنکه عدم توازنی که فعلا در وضع مالی کشور موجود است ازبین رفت دولت قادرخواهدبود بقیه مطالبات کارمندان دولت وبابت اضافات بپردازد واکنون نیزمطالعاتی درجریان است

راجع بحقوق مهرماه سئوال شد یك مقام مسئول وزارت دارائی پاسخ دادکه ازفردا لیستها واسناد مربوط بحقوق ماه جاری تهیه میشود وحسابداریها تاآخراین هفته صورتها و لیستها را بخزانه داریکل خواهند فرستادکه ترتیب پرداخت حقوق داده شود .

وزارت دارائی درنظرداردروز اول یا دوم آبانماه حقوق کارمندان دولت درمرکز پرداخت گردد و بلافاصله دستورپرداخت بادارات دارائی شهرستانها صادرشود وهمانطورکه اشاره شدهزار میلیون ریال اسکناس دردرجه اول برای پرداخت قسمتی ازوامهامورد استفاده قرار میگیرد وبتدریج درآینده قسمتهای دیگری ازوامهای دولت داده خواهدشد.

ضمنا اداره اصل ٤ بعضی کالاها وارد ودرمقابل ریال بدولت میفروشد، نوع دیگر استفاده ازریالها انجام برخی معاملات داخلی است که تدریجا صورت خواهدگرفت ووزارتخانه ها باجلب موافقت وزارت دارائی برای انجام این معاملات اقدام خواهندکرد.

دیشب کریم پورشیرازی مدیر روزنامه

شورش درتجریش دستگیرشد

درعکس فوق کریمپور شیرازی دراطاق فرماندار نظامی دیده میشود

سه ساعت بعد از نیمه شب دیشب آقای کریم پورشیرازی مدیر روزنامه شورش در یکی ازباغات تجریش متعلق بآقای محمدعلی مباشر بازرگان دستگیر شد بطوریکه کسب اطلاع شده است از دوسه روزقبل باینطرف مامورین انتظامی ازمحل اختفای او اطلاع داشتند و گزارشاتی نیز درین مورد بمقامات مربوطه رسیده بود.

سرانجام دیشب مامورین انتظامی بدستور تیمسارسرلشکردادستان فرماندار نظامی وتقاضای آقای ممزی رئیس اداره آگاهی به تجریش رفتند و با تردیدان واردمنزل آقای محمدعلی مباشرواقع درخیابان مقصودبیك شدند وبه اطاقی که کریم پوردرآنجاخوابیده بودرفتند ولی کریم پوربمحض مشاهده مامورین باطاق دیگری رفت وچند لحظه بعدمامورین اورادوحالیکه سرش راتراشیده وریش بلندی داشت دستگیر نموده وبفرمانداری نظامی آوردند.

آقای مباشر بازرگان نیز ازطرف مامورین بازداشت وبفرمانداری تحویل گردید.

تشکر ازیك پزشك حاذق

بدینوسیله ازجناب آقای دکتر علی راسخ که درمعالجه جراحی همسر اینجانب نهایت دقت و مراقبت در بهبودی حال مشارالیه نموده نامبرده راجموم هموطنان عزیز معرفی واززحمات شبانه روزی مشارالیه دربیمارستان میثاقیه کمال تشکر را دارد

محمود اسمعیله آستارائی

آ-۹۳۸۰

خانمهای علاقمند بحفظ جوانی

خطوط و کیسه‌های زیر چشم رادر مدت کوتاهی باکرم هورمون

دکتر پایو پاریس برطرف کنید

نشانی: نمایندگی انحصاری تجارتخانه سافوخیابان سعدی تلفن ۳۲۲۵۰

آ-۹۱۸۷

اولین هیئت بازرسی شهرستانها دوروز دیگر بناحیا

شرق عزیمت میکند - سه هیئت دیگر تا هفته آینده بنواحی غرب، شمال و جنوب خواهند رفت

هیئت‌های بازرسی بوضع ادارات دولتی وشکایات مردم وسایرموارد رسیدگی خواهندکرد - اسامی اعضای هیئت‌های چهارگانه بازرسی شهرستانهای کشور

بطوریکه اطلاع دادیم از طرف بازرسی کل کشور چهارهیئت تعیین شده است که برای بازرسی وضع ادارات دولتی وجریان کارها ورسیدگی بوضع زندگی مردم به چهارناحیه شرق وغرب و شمال وجنوب عزیمت کنند امروزاطلاع حاصل شدکه اعضای هیئت‌های مزبور تعیین و انتخاب گردیده‌اند.

اعضای هیئت‌های چهارگانه عبارتنداز نمایندگان وزارتخانه‌های دادگستری، دفاع ملی، کشورو شهربانی کل برای هر یك ازنواحی چهارگانه شمال جنوب وشرق وغرب یك هیئت در نظر گرفته شده هر هیئت کلیه شهرستانهای ناحیه خود را بازرسی خواهد نمود.

اولین هیئتی که بمحل ماموریت خود حرکت خواهدکرد هیئت بازرسی ناحیه شرق است که روزسه شنبه ازتهران بسمت مشهد حرکت می کند.

اعضای این هیئت عبارتنداز آقایان جدی نماینده وزارت دادگستری ، صبا نماینده وزارت کشور، سرهنگ شیبانی نماینده وزارت دفاع ملی ، سرهنگ عباس خاتمی نماینده شهربانی کل.

احکام آقایان نامبرده دیروز به آنها ابلاغ گردید.

اولین شهری که هیئت بازرسی شرق ازآنجاشروع بکارخواهند کرد شهر سمنان میباشد .

پس ازانجام بازرسی و رسیدگی بکار های جاری ادارات دولتی وورصورت لزوم رسیدگی بشکایات اهالی ومراجعین مسافرت خودرا درطول راه ادامه خواهندداد وشهرهای سرراه را یکی پس ازدیگری بازرسی میکنند.

اعضای سایرهیئت‌ها بقرارزیرند.

هیئت جنوب مرکب از آقایان خواجوی نماینده وزارت دادگستری - سرهنگ عبدالدین قهرمانی نماینده وزارت دفاع ملی - سرهنگ خطیب شهیدی نماینده شهربانی کل - ابوالقاسم جهانگیری نماینده وزارت کشور.

اعضای هیئت شمال عبارتند از: آقایان شمری نماینده وزارت دادگستری - ابراهیم حشمتی نماینده وزارت کشور - سرهنگ لئالی نماینده شهربانی کل - سرهنگ نامور نماینده وزارت دفاع ملی.

اعضای هیئت غرب عبارتند از: آقایان عضدی نماینده وزارت دادگستری - سرهنگ سجادی نماینده شهربانی کل - سرهنگ محمود خانی نماینده وزارت دفاع ملی - حسام الدین عارفی نماینده وزارت کشور.

یکی ازنمایندگان وزارت دادگستری امروز بخبرنگار ما گفت که ماماموریت داریم درکلیه کار ها بازرسی کنیم البته هدف ما ادارات دولتی است و دروهله اول بکارهای جاری ادارات دولتی و سوابق کار مندان دولت رسیدگی خواهیم کرد وچنانچه مشاهده شود سوء جریانی در کار می باشد و یا سابقا عمل خلاف قانونی صورت گرفته است متخلفین را تحت تعقیب قرار خواهیم داد و همچنین بشکایاتی که از مردم برسد رسیدگی میکنیم این شکایات دقیقا مورد مطالعه اعضای هیئت قرار خواهد گرفت وفورا اقدام مقتضی در باره آنها معمول خواهدشد . وعلاوه بر این ماماموریت داریم که اوضاع عمومی شهرستانهائی را که برای بازرسی میرویم تحت مطالعه قرار بدهیم وکلیه امور آنجارا از قبیل بهداشت - جریانات اداری - اقتصادی - کشاورزی - آب و برق تحت مداقه ومطالعه قرار بدهیم ودرمورد احتیاجات عمومی گزارشهائی تهیه وبرای ارسال داریم تا هرچه زودتر برای رفع آنها اقدام لازم عمل آید وضمنا برای بیطرف ماندن از جار و جنجال درنظراست اصولا هیئت‌های بازرسی درمحل دیگری غیراز ادارات دولتی توقف نمایند .

بقرار اطلاع پس ازحرکت اولین هیئت که روز سه شنبه حرکت خواهند کرد در هفته آینده نیز سایر هیئتها بنواحی ماموریت خود حرکت مینمایند

رسیدگی بوضع سناتورهائیکه باقبول شغل دولتی ازسناتوری مستعفی شده‌اند

بقیه ازصفحه اول

دارد تماس گرفته شد ودرباره تشکیل این کمیسیون سئوال شد. وی گفت:

دیروزهنگامیکه کمیسیون دادگستری مشغول رسیدگی باینکار بودچون مشاهده شد که اظهار نظر دراین باره محتاج بدقت ومراقبت بیشتری میباشد ازطرف دو نفر از آقایان اعضای کمیسیون پیشنهاد شد که کمیسیون خاصی برای اینکار انتخاب گرددواین کمیسیون نتیجه مطالعات خودرا بکمیسیون دادگستری گزارش دهد و کمیسیون دادگستری بارسیدگی مجدد باین گزارش نظر قطعی خودرا باطلاع مجلس سنا برساند بدینجهت پنج نفر از آقایان سناتور ها یعنی آقایان نجم ، طباطبائی ، نظام مافی ، خواجه نوری ، دکتر ملك زاده بعضویت این کمیسیون انتخاب شدند و همان صبح دیروز جلسه خود را در اطاق کارپردازی مجلس سنا تشکیل دادند ومدتی مشغول مطالعه ورسیدگی باین کار بودند ولی هنوز نظر قطعی آنها در این باره روشن نیست

دو نفر بلاتکلیفند

سئوال شد: اشکال کمیسیون دادگستری وعلت تاخیردر اظهارنظر کمیسیون خاص چیست؟

سناتور عضو کمیسیون دادگستری مجلس سنا اظهارداشت :

روزیکه ما اقدام برسیدگی باینکار و تعیین آقایان سناتورهائیکه شغل دولتی قبول کرده‌اند نمودیم، اطلاعات خود اعضای کمیسیون دادگستری و تحقیقاتی که انجام گرفته بود نشان میداد که ۱۰ نفر درمدت تعطیل سنا ویاقبل ازآن شغل دولتی قبول کرده‌اند که عبارتند از :

آقایان سپهبد نخجوان - علی هیئت - محمدسروری - محمدعلی مقدم - صبا ابراهیم افضی - ایلخان ظفر بختیاریات - دکتر قاسم زاده - فروزانفر - ولی درحین رسیدگی بوضع این آقایان اظهار نظر درباره دو نفر آقایان دکتر قاسم زاده و فروزانفر مورد تردید واقع شد . ولی ۸ نفر دیگر تکلیفشان روشن بوده ومسلم گردید که دراین مدت شغل دولتی قبول کرده‌اند وحتی کمیسیون دادگستری از ان نظر که رای خودرا درباره این آقایان متکی باسناد کنده ازدولت درباره فردفرد این آقایان سئوال کرد و مقامات مسئول دولتی هم جوابداده‌اند که این عده ۸ نفری تاباحال طبق فرمان واحکام دولتی شغل قبول کرده‌اند وعین این اسناد در پرونده آقایان ضبط است که البته احتمال دارد درجلسه علنی سنا قرائت شود . بنابر این نسبت باین عده ۸ نفری هیچگونه اختلاف نظری در کمیسیون دادگستری سنا موجود نیست فقط همانطور که عرض کردم وضع دو نفر یعنی آقایان دکتر قاسم زاده وفروزانفر محل تردید میباشد که رسیدگی بوضع آنان محول بکمیسیون خاص گردید .

اشکال درچیست

سئوال شد : آقایان دکتر قاسم زاده و فروزانفر چه شغل یا سمت دولتی قبول کرده‌اند که وضعیتشان محل تردید است وعلت تردید چیست؟

عضو کمیسیون دادگستری سنا گفت قاعدتا جواب این سئوال شما را باید موکول بعد ازاظهار نظر کمیسیون خاص کرد ولی برای روشن شدن امر سئوال شما را بدون جواب نمی گذارم و مختصری عرض میکنم ولی بااین قید که این جواب نظر شخصی خود بنده است و ارتباطی برای کمیسیون خاص ندارد چه ممکن است نظر کمیسیون خاص غیراز نظر بنده باشد.

آقای دکتر قاسم زاده فعلا نماینده دولت ایران درسازمان ملل متحد می باشند از طرفی سمت مشاور رسمی وزارت امور خارجه دارادارند آقای فروزانفر نیز علاوه براستادی دانشکده معقول ومنقول بموجب فرمان همایونی بریاست این دانشکده نیز انتخاب شده‌اند بین این دو نفر بنظر بنده وضع آقای دکتر قاسم زاده روشن تر ازآقای فروزانفر است زیرا اولا نمایندگی دولت رادر سازمان ملل متحد نمیتوان بطور قطع شغل دولتی دانست کما اینکه اشاره یکبار دیگر هنگام انعقاد مجلس سنا بهمین عنوان بامریکا رفتند ازطرفی سمت «مشاوررسمی وزارت امورخارجه» راهم قبلا داشتند یعنی همان موقعی که جلسات سنا تشکیل میشد وبنابراین فکر نمی کنم کمیسیون خاص ایشان را ازکادر مجلس سنا خارج بداند. ولی در مورد آقای فروزانفر استادی دانشگاه ایشان اشکال کار نیست بلکه فقط درموردقبول ریاست دانشکده معقول و صدور فرمان همایونی بنام ایشان است که کمیسیون خاص باید نظر بدهد.

مراسم قرعه کشی

یکی ازخبرنگاران سئوال کرد: تنظیم مقررات قرعه کشی که آقای خواجه نوری دیروز اطلاع دادند طرح آن تهیه شده بکجا انجامیده است؟

عضو کمیسیون دادگستری سنا جواب داد: باید گفت طرح آن تقریبا خاتمه یافته واگر مطالعه دراطراف آن بطول انجامیده برای این است که تنظیم چنین طرحی که برای همیشه مورد استفاده باشد کار آسانی نیست .

اشکال اول کمیسیون این بود که چون درقانون گفته شده نصف اعضای سنا تعویض می شوند باید هنگام قرعه کشی ۳۰ نفر ازکادر سنا خارج گردند یا نصف عده کسانی که سمت سناتوری دارند

نظر کمیسیون دراین باره این شد که قرعه کشی بین کسانی که در حال حاضر عنوان سناتوری دارند انجام شود یعنی اول تعداد سناتورهای انتخابی وانتصابی تعیین گردد وبعد نصف عده سناتورهای انتخابی وانتصابی که فعلا سناتوری آنها محرزاست بحکم قرعه تعویض شوند.

درباره چگونگی قرعه کشی هم مذاکرات زیادی شد ونظر کلی آقایان اعضای کمیسیون براین قرار گرفت که چون آقای تقی زاده رئیس مجلس سنا خالی ازهرگونه نظر وغرضی هستند مراسم قرعه کشی و استقراء بوسیله ایشان انجام شود زیرا عموم آقایان سناتورها بایشان کمال اعتماد واطمینان را دارند .

البته هنوزاین نظر قطعی نیست و برای تعیین تکلیف این موضوع بایستی منتظر تصمیمات کمیسیون دادگستری بود که بصورت طرحی تنظیم میشود .

بحث درباره انحلال

از ساعت ۹ صبح امروزآقایان حائری زاده ومکی که قبل از سایر آقایان نمایندگان غیر مستعفی بمجلس آمده بودند در اطاق هیئت رئیسه حضور یافته وقریب دوساعت بمذاکره پرداختند.

مقارن ساعت ۱۰ آقای صفائی که دیشب از قزوین بتهران باز گشته بآنان ملحق شده ودراین مذاکرات شرکت جست.

پس ازپایان این مذاکرات آقای حائری زاده در سرسرای مجلس با خبرنگاران جراید تماس گرفته و در جواب یکی از آنها که نظر ایشان را در مورد شایعه انحلال مجلس فعلی وشروع بتهیه مقدمات انتخابات دوره هیجدهم جویاشد اظهارداشت ،

یکی ازمسائل مورد بحث مادر مذاکره امروزمسئله انتخابات وتعیین تکلیف مجلس دروضع حاضر بود . بطور کلی چون دولت خودرا علاقمند بتشکیل مجلس وپایان دادن بتعطیل فعلی میداند ، صحبتهای زیادی می شود و شایعات مختلفی جریان دارد.

اقدام بشروع انتخابات دوره هیجدهم ازطرف دولت امری پسندیده است ومنع قانونی هم ندارد زیرا قانون انتخابات دولت رامکلف ساخته است که ازپنجماه قبل از انقضای هر دوره ، مقدمات انتخابات دوره آینده را تهیه کند.

پیش ازاین نظرماهوماین بود که مصلحت درادامه دوره هفدهم و اقدام بشروع انتخابات درنقاطی است که انتخابات آن معوق مانده ولی اکنون که نظردولت بشروع انتخابات دوره هیجدهم قرار گرفته اقدام درتسریع کار ازنظرقانون اشکالی نداردو بدینمعنی که چون دوره هفدهم درشرایط فعلی عملا ازبین رفته و نمایندگانی هم که غیرمستعفی باقی مانده‌اند قانونا نمی‌توانند منشاء اثری ازنظرقانونگزاری واقع شوند ، ممکنست دولت شروع بانتخابات دوره هجدهم کرده ومجلس آینده را قبل ازپایان دوره فعلی تشکیل دهد.

سپس آقای حائری زاده در مورد اشکالی که نسبت به تشکیل دوره جدید و امکان تشکیل جلسات آن قبل از انقضای مدت قانونی دوره فعلی پیش می آید گفت: بعقیده من چون نمایندگانی که انتخاب خواهندشد بر گزیده ملت هستند مجاز خواهند بودنسبت باین مسئله تصمیم لازم اتخاذ نمایند .

پنجمین جلسه

طبق اطلاعی که درآخروقت امروز حاصل شد ، ساعت پنج بعدازظهر امروز عده‌ای ازنمایندگان غیرمستعفی بنجمین جلسه خودرا باحضور آیت‌الله کاشانی درمنزل آقای مشارتشکیل خواهندداد .

دکتر حسن مرشد

درجه تخصص از دانشگاه کلمبیا (نیویرك) بهداشت کودکان - بیماریهای داخلی ۷-۳ بعدازظهر

صفی علیشاه - تلفن ۳۵٤۰۷

آ-۹۰۱۷ ۵-۵

نمایندگان کشاورزان ومالکین اصفهان بعدازظهر دیروز به‌پیشگاه شاهنشاه شرفیاب شدند

بقیه ازصفحه اول

اصفهان بعرض شاهانه رسانید.

اعلیحضرت همایونی پس ازابراز تفقد نسبت بحضار فرمودند همه آقایان مطلع هستند که خداوند متعال این مملکت را از خطر حتمی نجات داد واکنون وظیفه ملت است که وطن عزیز را حفظ وحراست نماید آنگاه اعلیحضرت همایونی درباره تامین رفاه کارگران و کشاورزان وهمچنین عمران وآبادی استان اصفهان اوامر موکدی صادر فرمودند.

درپایان این مراسم سه تابلوی جالب نقاشی که اثر هنرمندان اصفهان استاد هیسی بهادری واستاد حسن رستم واستاد عباس پور صفا بود از طرف اهالی شهر اصفهان به پیشگاه ملوکانه تقدیم شد.

اعلیحضرت همایونی هنرمندان مزبوررا مورد تفقد خاص ملوکانه قرار دادندوازهدیه شهر اصفهان ابرازمسرت ورضایت فرمودند.

شرفیابی افسران

ساعت پنج بعد ازظهر دیروز کلیه افسران لشکر ۹ اصفهان باتفاق بانوان خوددرعمارت چهلستون بپیشگاه شاهنشاه شرفیاب شدند .

ابتدا تیمسار سرتیپ مظهری فرمانده لشکر ۹ اصفهان شرح مبسوطی درباب فداکاری افسران ودرجه داران لشکر بعرض ملوکانه رسانیده سپس اعلیحضرت همایونی درباب وظایف سربازی و لزوم فداکاری افسران بیانات مؤثری ایرادفرمودند. درپایان آقای سرهنگ زاهدی مجموعه جالبی راکه از مسافرت اعلیحضرت همایون شاهنشاه درسال ۱۳۲۷ باصفهان تهیه کرده بود بپیشگاه ملوکانه تقدیم داشت.

رژه لشگر اصفهان

ساعت چهاربعد ازظهر امروز واحدهای لشکر نهم اصفهان درحضور شاهنشاه وملکه رژه رفتند در مراسمی که باین مناسبت برگزارگردید آقای نخست وزیر وآقایان وزراء ملتزمین رکاب ملوکانه، محترمین وروسای ادارات اصفهان حضورداشتند.

پس ازانجام رژه واحدهاعملیات هوائی بوسیله هواپیماهای اراش آغاز گردید.

ایستداهواپیماهارژه رفتندوسپس بنمایشات هوائی پرداختندبرای شرکت درعملیات هوائی ۱۵ فروند هواپیما از مرکز باصفهان اعزام شده بود

هنوز حال دکتردفتری وخیم است

سه مهره ازستون فقرات وی بر اثر حادثه اتومبیل ازمحورخویش خارج شده‌است

پزشکان تا سه‌روزدیگردرباره‌بهبودی‌وی اظهار عقیده‌خواهندکرد

بدنبال حادثه تصادم آقای دکتر عبدالله دفتری باتومبیل امروزخبرنگار ما درهامبورك طی گزارش تلگرافی خویش اطلاع داده‌است که اکنون آقای دکتر دفتری دریکی از بیمارستانهای خارج شهر هامبورك بستری گردیده‌ودیروزوی بوسیله یکی از پزشکان متخصص موردمعاینه دقیق قرارگرفت ومعلوم شد که بر اثر این سانحه سه مهره ازستون فقرات از محور خود خارج گردیده ودرناحیه کردن هم به نخاع صدمه‌وارد آمده‌است.

دیروز بعد ازظهر درجه تب وی شدید ولی بحمدالله امروز صبح تب تخفیف پیدا کرده‌است.

یکی از پزشکان معروف آلمان که برای معاینه ایشان به‌هامبورك آمده است اظهار میدارد چون بنخاع صدمه رسیده حال مزاجی مجروح فعلا وخیم می‌باشد بایستی یکی دوروز دیگر صبر کرد تا نتیجه صدمه‌وارده به نخاع معلوم گردد و آنوقت درباره بهبودی سایر جراحات پیش بینی نمود.

روز گذشته وزارت امورخارجه به یکی ازکارمندان کنسولگری ایران درهامبورك دستورداده است تا هرروزبه بیمارستان مراجعه نماید ووزارت امور خارجه را ازتغییراتی که درحال مزاجی آقای دکتر دفتری رخ میدهد مستحضر سازد.

عکسهای مسافرت اعلیحضرت همایون شاهنشاهی و علیاحضرت ملکه ثریا پهلوی

به اصفهان و افتتاح سدکوهرنك که بوسیله فتوپرس ایران تهیه‌شده دراصفهان عکاسخانه متروپل چهارباغ و درتهران فتو متروپل لاله‌زارموجود است .

آ-۹٤۱۳ فتوپرس ایران

آقای دکتر عزیز صدر

متخصص در ارتدنی وجراح فك ودهان

که برای تکمیل معلومات باروپا رفته بودند پس ازمطالعه ودریافت گواهی نامه از دانشگاههای آلمان - سویس و فرانسه بتهران مراجعت کمانی السابق صبح وعصر ازبیماران محترم باطرز نوین وآخرین متد پذیرائی می نمایند .

آدرس چهارراه یوسف آباد - جنب بیمارستان نجمیه تلفن مطب ٤۲٤۳٤ منزل ٤۲٦۷۵

آ-۹٤۰٦ ٤-۱

۸۱۰۰۰ نفر این فیلم رادیده‌اند

شما این مصاف فوق‌العاده تراژیك استپید جهاران قضاوت کنید

استودیو شهرزاد ازکلیه علاقمندان سینما خصوصا دوستداران فیلم فارسی خواهشمند است ، درصورت امکان بتوشاهد خود کلیه تا بدیر سینما کریستال ارسال فرماید

آ-۹۳۵۳