سال سی و دوم ـ شماره ۹۳۷۱ | یکشنبه سی ام تیرماه ۱۳۳۶ | تکشماره دو ریال و نیم

اطلاعات

مطبوعات مصر دول غربی را عامل توطئه معرفی میکنند

۲۰ صفحه

محاکمه متهمین بتوطئه قتل عبدالناصر پس از برگذاری جشن انقلاب آغاز میشود ـ تا چند روز دیگر سلطنت در تونس ملغی میشود

روزنامه ساندی اکسپرس مینویسد:

امریکائیها بکمك ملك سعود میکوشند انگلستان را از عمان بیرون کنند

۱۵۰۰ نفر از نیروهای امام عمان بر ضد قوای سلطان مسقط و نیروهای انگلیسی وارد جنك شدند ـ عمان خواهان استقلال است

مارشال وروشیلف عازم یوگوسلاوی خواهد شد ـ دبیر حزب کمونیست فرانسه نیز بسایر رهبران کمونیست در مسکو ملحق شد ـ تصفیه در مجارستان و بلغارستان ادامه دارد

(مشروح اخبار جهان را در صفحات ۳ و ۱۷ مطالعه فرمائید)

جریان روز

ایران

فرهنك ما

امروز کنگره فرهنگ کشور در تهران افتتاح شد، در این کنگره رؤسای فرهنگ استانها و شهرستانها و سایر اولیای امور تعلیم و تربیت کشور شرکت دارند. در این کنگره مسائل مربوط بفرهنگ و تعلیم و تربیت و برنامه ها و دروس و مشکلات موجود مورد بررسی و مطالعه قرار خواهد گرفت. ممکنست نتایج مثبتی از این کنفرانس گرفته شود؛ و صورت مجلسی تهیه گردد که در آن راه و روش معینی برای رفع مشکلات آموزش و پرورش کشور ارائه گردد و اولیای فرهنگ هم طبق آن تصمیمات دست بکار شوند، ممکن هم هست که فقط تشریفاتی برگذار شود، نطق هائی ایراد گردد و حرفهائی زده شود؛ و بالاخره بنشینند و بگویند و برخیزند. اما از فراز همه این کنفرانس ها و کنگره ها و مدارس و ادارات کل و جزء فرهنگ یك

بقیه در صفحه دوم ستون اول

جهان

عامل اتحاد

در روابط دول عرب تحولاتی پیدا شده است. سه ماه پیش وقتی بحران اردن به اوج خود رسید علائم شکاف و شکستگی در بنای اتحاد چهار کشور آزاد عربی نمودار گردید.

اردن و عربستان در یك طرف قرار گرفتند و مصر و سوریه در طرف دیگر. عراق که از زمان الحاق به پیمان بغداد از جامعه کشورهای عربی دور افتاده بود به اردن و عربستان سعودی نزدیك شد و سوریه و مصر تنها ماندند.

پس از آن جملات شدیدی که دستگاه های تبلیغاتی و مراجع رسمی سوریه و مصر واردن و عربستان بیکدیگر وارد آوردند آخرین بقایای اتحاد گذشته را از میان برد.

اما در همه این مدت یك نفر بود که دائما میکوشید از توسعه اختلافات

بقیه در صفحه دوم ستون دوم

برنامه مسافرت شاهنشاه به لبنان

باهمکاری سفیر کبیر ایران در دست تهیه است

آقای عبدالرحمن عدره وزیر مختار لبنان در ایران امروز بخبرنگار ما گفت تاریخ مسافرت شاهنشاه به لبنان هنوز قطعی نشده است ولی آنچه مسلم است این است که اعلیحضرت همایونی در تابستان امسال بدعوت حضرت کامیل شمعون رئیس جمهوری لبنان بآنکشور تشریف خواهند برد و خودش هم جزو ملتزمین رکاب و مهمانداران معظم له خواهد بود

آقای وزیر مختار درباره برنامه مسافرت گفت: برنامه مسافرت شاهنشاه بوسیله مقامات رسمی لبنان با کمك آقای اتابکی سفیر کبیر ایران در لبنان تهیه و سپس بتهران فرستاده میشود تا به نظر و تصویب اعلیحضرت همایونی برسد.

بطوریکه خبرنگار ما گزارش میدهد در برنامه مسافرت شاهنشاه بازدید از خرابه های بعلبك و حضور در مجلس آنکشور و بازدید از نقاط تماشائی و شرکت در چند ضیافت که از طرف رئیس جمهوری و نخست وزیر لبنان و سفیر کبیر ایران برپا خواهد شد گنجانیده میشود.

کنگره فرهنك کشور امروز افتتاح شد

پیام شاهنشاه در اولین جلسه کنگره توسط وزیر فرهنك قرائت گردید

وزیر فرهنك خطاب بروسای فرهنك کشور گفت تعلیم و تربیت سی سال پیش با تعلیم و تربیت امروز جهان تفاوت بسیار دارد و ما با برنامه سی سال پیش کار میکنیم

ساعت هفت و نیم صبح امروز آقای وزیر فرهنك کنگره فرهنگ کشور را افتتاح نمود آقای دکتر مهران پس از نواخته شدن سرود شاهنشاهی پشت تریبون قرار گرفت و ابتدا پیام شاهنشاه را قرائت نمود.

آنگاه آقای وزیر فرهنك اظهار داشت:

بنده تصور میکنم پیام اعلیحضرت همایون شاهنشاهی خط مشی کنگره فرهنگی ما را روشن ساخته است شما ای این خانمها و آقایان که زعمای فرهنك این کشورائید و هر کدام مسئولیتی در تعلیم افراد کشور دارند این پیام را نصب العین خود قرار خواهند داد.

یك سال تحصیلی گذشته و شما وظائف خود را انجام داده اید عده ای از اطفال کشور تحت تعلیم شما بوده اند عده ای را بکلاس بالاتر ارتقا داده اید

خود من وقتی مدیر مدرسه بودم معلمین و محصلین همیشه سرخدمت بوده اند و وظائف خود را انجام داده ایم ولی حقیقتا اگر فکر کنیم که وظائف واقعی را انجام داده ایم تصور میکنم باید قدری تامل نمائیم.

تامل از این بابت است که ما باید ببینیم آیا این برنامه ها و این کتابهائی که ما تهیه کرده ایم این اوقاتی را که در اختیار داشته ایم مطابق اصول صحیح بوده است یا نه بعبارت الاخری وسائل روشن کار

بقیه در صفحه بیستم

پیام اعلیحضرت همایون شاهنشاهی

در این موقع که کنگره فرهنگی کشور در تهران تشکیل میشود لازم میدانیم که باردیگر توجه و عنایت مخصوص خود را بپیشرفت تعلیم و تربیت و ترقی فرهنگ و معارف عمومی ابراز نمائیم.

تردیدی نیست که امروز ملت ما بیش از هر چیز بتوسعه فرهنگ و تعمیم تعلیم و تربیت در سراسر کشور نیازمند است تا از این راه افرادی لایق و اجتماعی سعادتمند و شایسته ترقی در کلیه شئون انسانی بوجود آورد و خود را از هر جهت

بقیه در صفحه بیستم

آقای دکتر مهران وزیر فرهنك هنگام سخنرانی در نخستین جلسه کنگره فرهنك کشور

امروز یکی از نمایندگان مجلس شورای ملی هنگام ایراد نطق اظهار داشت:

آقای رئیس، من تقاضا میکنم وزرا محاکمه شوند!

رئیس مجلس گفت: حق محاکمه وزرا برای نمایندگان منظور شده بشرط اینکه اعلام جرم بکنند

دکتر پیرنیا از اعتصاب کارگران نفت و کوره پزخانه ها طرفداری کرد و گفت: دولت باید باین وضع فجیع که دستمزد کمتر از حداقل معیشت است خاتمه دهد

دولت لایحه ای درباره نرخ نان تقدیم کرد ولی فوریت آن از طرف مجلس رد شد

لایحه استحداث نیروهای مسلح شاهنشاهی از تصویب نهائی گذشت و مجلس برای دو ماه تعطیل گردید

جلسه علنی مجلس شورای ملی ساعت ۹ و نیم بامداد امروز بریاست آقای سردار فاخر حکمت رسمیت یافت.

اعتصابات خوزستان و تهران

پس از انجام امور مقدماتی نطق قبل از دستور آغاز شد.

آقای دکتر حسین پیرنیا گفت: هر اینی امروز بنده مربوط بسئوالی است که چند روز قبل از جناب آقای وزیر کار راجع به اعتصابات مناطق نفت خیز و کوره پز خانه های تهران کرده بودم.

چون جریان این سئوال با تعطیلات تابستانی مجلس مصادف میشود و موضوع هم فوریت دارد لازم دیدم تذکراتی بعنوان قبل از دستور بعرض مجلس شورای ملی و دولت برسانم

موضوع اساسی در این جریان موضوع تعیین حداقل دستمزد بوده است یکی از

بقیه در صفحه چهارم

ساختمان راه آبعلی متوقف شد

ادامه ساختمان راه تهران ـ آبعلی ـ آمل محتاج مطالعات بیشتری است

امروز اطلاع یافتیم ادامه عملیات ساختمانی یکی از شاهراههای اصلی کشور یعنی راه جدید تهران ـ آمل که از طریق آبعلی عبور میکند متوقف خواهد شد.

بطوریکه کارشناسان فنی اظهار میدارند ساختمان این راه از نظر ورزش های مداوم طبقات سطح الارضی زمین و سست بودن آن که هنوز در حالت اولیه باقی است مشکلاتی بوجود آورده و احتیاج بمطالعه بیشتر و عمیق تری دارد و در صورت امکان ممکن است مسیر راه جدید تهران ـ آمل از طریق آبعلی در قسمت بین بندو آمل تغییر داده شود.

ضمنا خاطر نشان کردیم چون ساختمان راه مزبور از چند لحاظ مورد توجه اعلیحضرت فقید رضاشاه کبیر و اعلیحضرت همایونی محمد رضاشاه میباشد بمجرد حل این مشکل ساختمان راه مزبور عملی و تکمیل خواهد شد.

راه تهران ـ آمل نزدیك ترین راه ارتباط مرکز با شمال ایران میباشد

پس از تصویب لایحه نفت و قبول پیشنهادات کمپانیهای خارجی

هر کمپانی میتواند در یك بیستم خاك ایران به اکتشاف بپردازد

چاپ طرح قرارداد نمونه و دفترچه مشخصات تحت نظر مدیر حقوقی نفت که از لندن بازگشته شروع میشود

بلافاصله پس از ابلاغ قانون نفت به شرکت ملی نفت رئیس هیئت مدیره شرکت یك کنفرانس مطبوعاتی ترتیب خواهد داد

آقای فوادروحانی مدیر قسمت حقوقی شرکت ملی نفت که دیروز قبل به لندن رفته بود بتهران مراجعت کرد مقامات صلاحیتدار شرکت ملی نفت درباره مسافرت وی به لندن حاضر بدادن توضیحاتی نشده و گفتند برای انجام پاره ای از امور شخصی بانگلستان رفته بود.

خبرنگار ما گزارش میدهد اکنون که لایحه نفت در آستانه تصویب مجلس سنا میباشد شرکت ملی نفت خود را آماده برای اجرای آن مینماید.

اولین اقدامی که شرکت ملی نفت بعمل خواهد آورد چاپ دفترچه های مشخصات و طرح قرارداد نمونه خواهد بود.

طبق ماده نهم لایحه شرکت ملی نفت موظف است طرحهای نمونه و کتابچه های راهنما چاپ کرده و در دسترس کمپانی های خارجی که مایل بشرکت در بهره برداری از منابع آزاد نفت ایران هستند بگذارد.

کمپانیهای خارجی طرحهای نمونه را پر کرده و ناحیه ای را که مایل بهره برداری از آن هستند خواهند نوشت.

بقیه در صفحه بیستم

در آمل مجددا زلزله روی داد و ای تلفاتی وارد نیامد

تلفات زلزله شمال به ۱۵۰۰ نفر رسیده است ـ روسای قسمت های ساختمانی مناطق زلزله تعیین شدند

خانه ها ظرف دو ماه بوسیله صاحبان آن ساخته خواهد شد و پول آن در چهار قسط تحویل آنان خواهد گردید

قریب دو میلیون تومان تاکنون بجمعیت شیر و خورشید سرخ کمك نقدی شده است

بیگم وقارالنساء نون رئیس جمعیت صلیب سرخ پاکستان غربی و همسر وزیر امور خارجه پاکستان

مروئر مخبر مخصوص روزنامه نیویورك تایمز که در التزام رکاب همایونی به مازندران مسافرت و از نقاط زلزله زده بازدید نموده چنین گزارش میدهد:

اعلیحضرت همایونی مدت دو روز از نقاط زلزله زده مازندران بازدید و از نزدیك بوضع هزاران نفر که در نتیجه حادثه زلزله خانه و ماوای خود را از دست داده اند رسیدگی نمودند. شاهنشاه ایران با ترن سلطنتی از تهران حرکت و پس از گذراندن یك شب در بابل صبح روز بعد با اتومبیل عازم آمل گردیدند اعلیحضرت همایونی سپس بطرف قریه سنگ چال حرکت و پس از طی مسافتی چون جاده شوسه وجود نداشت و راه کوهستانی صعب العبور بود از اسب استفاده نمودند

در تمام مسیر راه آثاری از فعالیت های شیر و خورشید سرخ ایران بچشم میخورد و چادرهائی در بعضی دهات که در نتیجه زلزله بکلی منهدم شده بودند زده شده بود.

بقیه در صفحه هیجدهم

از امروز داروخانه ها بازرسی میشود

باردیگر وزارت بهداری تاکید کرد که آنفلوآنزای خطر است

در کاشان روزانه ۵۰ نفر و در بابل صد نفر مبتلا میشوند

در آبادان سینماهای تاج، گلستان و باشگاههای سرپوشیده تعطیل گردید

امروز سخنگوی وزارت بهداری گفت بمنظور رسیدگی بوضع داروخانه ها و کنترل قیمت داروهائی که نسخه پیچی میشود از طرف وزارت بهداری اکیپ های بازرسی تعیین شدند.

این اکیپ ها از امروز صبح شروع به بازدید داروخانه های تهران نمودند.

آخر وقت امروز خبرنگار ما از آبادان اطلاع داد که دامنه بیماری آنفلوآنزا وسعت یافته و اعلامیه زیر درباره این بیماری از طرف بهداری شرکت نفت منتشر شده است:

اعلامیه بهداری شرکت نفت

چون اخیرا نوع خفیفی از بیماری آنفلوآنزا در شهر آبادان شیوع یافته و بر تعداد مبتلایان آن روز بروز افزوده میگردد برای جلوگیری از اشاعه بیشتر آن بعموم کارکنان شرکت شدیدا توصیه

بقیه در صفحه بیستم

اعلامیه وزارت بهداری

با اینکه از طرف وزارت بهداری تاکنون چندین بار راجع به بی خطر بودن بیماری آنفلوآنزا که فعلا شایع است توضیحاتی باستحضار عامه رسیده معذالك مرتبا از طرف بعضی از اهالی چه از طریق مکاتبات و چه بوسیله تلفن اظهار وحشت میشود. وزارت بهداری لازم میداند برای استحضار عامه بار دیگر از چگونگی این بیماری و طرز معالجه آن اطلاعات زیر را در دسترس عموم بگذارد:

۱ـ آنفلوآنزای فعلی شبیه به سرماخوردگی و کریپ خفیف بود که با علائم از قبیل تب و لرز و سردرد و کوفتگی و درد استخوانها و مفاصل همراه است. گاهی هم ممکن است با اسهال و بارعاف (خون دماغ) شروع شود ولی بهر حال دوره این بیماری از سه روز تجاوز نمیکند معمولا تب در روز دوم پائین آمده و روز سوم این علائم تخفیف یافته خاتمه میدهد.

۲ـ هیچیك از آنتی بیوتیکهای متداول (پنی سیلین ـ اکرومایسین ـ استرپتومایسین ـ اورومایسین و کلرومایسین) و سولفامیدها روی ویروس آنفلوآنزا موثر نیست بنابراین تجویز این داروها نه تنها لزومی ندارد بلکه موجب ضعف عمومی بدن نیز میشود.

۳ـ بهترین معالجه آنفلوآنزا استراحت مطلق و ماندن در هوای معتدل و یك نواخت و در صورت لزوم استعمال داروهای مسکن از قبیل آسپرین ـ سناسپیل و یا قرص های مسکن دیگر است و از نظر رژیم غذائی آشامیدن مایعات، با آب میوه و خوردن لیمونرش تازه بشکل شربت و غذاهای ساده مانند سوپ و آش موثر میباشد.

آنجا فقط گرسنگی و مرك حکومت میکند!

گزارش تازه ای از سرپرست اکیپ بهداشتی اطلاعات در لار بجان در صفحه نوزده و پرتاژ خبرنگار اعزامی ما بنقاط زلزله زده مازندران در صفحه شش این شماره بچاپ رسیده است

تذکر

باطلاع کلیه دکترها، مهندسین و لیسانسیه های کادر اداری دولت میرساند جلسه عمومی روز دوشنبه ۳۱ تیرماه ساعت ۶ بعدازظهر که باحضور مقامات مختلف کشور تشکیل میگردد شرکت نمایند.

نشانی ـ خیابان شاهرضا بین پل شمیران و خیابان بهار باشگاه سینا

آ ـ ۹۶۴۱ ۱ـ۲

قسمت سوم گزارش تایلور

تا موقعی که اشخاص بصرف داشتن آشنای متنفذ صاحب شغل میشوند وضع اداری ایران اصلاح نمیشود

در صفحه اقتصادی این شماره قسمت سوم گزارش تایلور مشاور مالیاتی آیزنهاور درج میشود. در این قسمت دکتر تایلور از سیستم اداری مالیاتی و اصولا سیستم کلی اداری ایران سخت انتقاد میکند و البته صاحب نظران و علاقمندان بمسائل مالی نیز میتوانند نظریات خود را در این باره بروز نامه بفرستند و پس از خاتمه این گزارش نظریات مزبور نیز بتدریج چاپ خواهد شد.

TOYOTA

تویوتا؟

پرواز

بانو شاپوری هنرمند پرنده ئی که در این شماره مجله پرواز از لذت پرواز سخن میگوید.

بچه ها بیژن گوینده برنامه کودك رادیو تهران بخش کودکان این شماره مجله پرواز را تنظیم کرده است.

شما هرچه مشکل پسند هم باشید مجله پرواز را میپسندید اول هر ماه مجله پرواز

آ ـ ۹۳۳۹ ۱ـ۲

بی ناکا BINACA دهان خوشبو دندان سفید ساخت سویس

چای جهان ۲۵۳ ۱۵۱

از سه شنبه شب اول مرداد ماه فقط برای ۵ شب

مهمانخانه بزرك دربند

معروفترین رقاصه شرق

نادیه جمال

با نمایش رقص بریمانس

همراهی

ارکستر مشهور ریتمیس

نگاهداری میز اجباری

تلفن ۸۳۴۲۲ ـ ۸۳۴۲۳

آ ـ ۱۲۶۲۸ ۲ـ۴

ایران

فرهنگ ما

بقیه‌ازصفحه‌اول

حقیقت تلخ چشم میخورد وآن اینست که وضع آموزش وپرورش ما بی‌اندازه خراب است ؛ این خرابی مربوط بدیروز و امروز نیست ، ریشه تاریخی دارد فرهنگ یکی از مظاهر زندگی اجتماعی است از روزی که زندگی مردم کشور ما از مدار سالم خود منحرف شد همه امور وابسته بآن نیز معیوب و ناقص گردید.

امروزما چیزی نداریم که بدنیای دیگران عرضه کنیم نه صنعت مترقی داریم ونه ملت ثروتمند ومستغنی هستیم بالاخره خواه ناخواه بامقیاس امروزی ما را جزء دول عقب مانده مینامند ، اما هنوز ما بر روی فرهنگ درخشان ایران تکیه میکنیم وملل جهان با فرهنگ عظیم بدیده احترام مینگرند ؛ فلاسفه و متفکرین کشور ما سنگ بنای فلسفه اسلامی را در قرون وسطی گذاشتند ودر طب وحکمت وعلوم معقول منقول ملت ایران در دنیای گذشته سرآمد اقران خود بوده است ، دانشمندان فارسی زبان وایرانی نژاد دستور وقواعد زبان عربی را تنظیم وتدوین میکردند ؛ درشعر وادبیات شاید ملت ایران غنی‌ترین وپرمایه‌ترین ملل جهان است ، وگنجینهٔ عظیمی از لطیف‌ترین آثار فکری وذوقی بشر بزبان فارسی وجود دارد. آری هنوز تنها چیزی که ما می‌توانیم بدنیای امروز عرضه کنیم فرهنگ ملت کهنسال ایران است

اما فرهنگی که مربوط بما نیست ؛ فرهنگی است که تعلق بپدران واجداد ما دارد؛ آنها آنرا بوجود آوردند وافسوس که چندین صد سال است که ما نتوانسته‌ایم چیزی بآن بیفزائیم .

فرهنگ امروز ما نه دنباله فرهنگ کهن ماست ونه همآهنگ فرهنگ عصری که در آن زندگی می کنیم می‌باشد

فرهنگی است عقب مانده وجامد ؛ فرهنگی است که هزارها سال از روش تعلیم و تربیت دنیای اتم عقب است. جوانانی که با این فرهنگ تربیت میشوند وتحویل جامعه میگردند، جوانانی دل‌مرده؛ خسته‌دل وبیزار از زندگی ومهجور از فعالیت وتحرک در عرصه اجتماع میباشند مغز آنها خسته وروح آنها کشته وحس تکاپو وجنب وجوش جوانی وحیات از وجود آنها رخت بربسته است.

وجودانی هستند که از هرچمن گلی بوئیده‌اند واز هر رشته سطری خوانده‌اند؛ می‌از تاریخ واند کی از جبر وهندسه بلدند از فیزیک وشیمی وادبیات فقط آن اندازه خوانده وبخاطر سپرده‌اند که چیزی در جلوی ممتحنین بگویند ونمره‌ای بگیرند

در فرهنگ ما اصولا معنویات وقدرت وفضیلت دانش وعلم از بین رفته است فقط کلاسها رایکی پشت دیگری میگذرانند تا خود را بآن ورقه برسانند واز مزایای قانونی آن بهره‌مند شوند اما از مزایای معنوی ؛ مزایائی که پایه فرهنگ وتمدن یک ملت را بنا میکند بهیچوجه خبری نیست تا این فرهنگ ما تربیت وتعلیم اصیل وقدیمی ملت خود را از دست داده و راه وصول بقافله دیگران را هم گم کرده‌ایم

خوب، باز این سئوال همیشگی پیش میآید که چه باید کرد؟

بقول پرفسور کروس روش تربیتی ایران نسل آینده را از نظر سلامت فکر تهدید میکند

حضرت امیر مؤمنان میفرمایند فرزندان خود را برای زمانی غیر از زمان خودتان تربیت کنید یعنی هر نسلی متعلق بزمان خودش میباشد وباید طبق شرایط محیط خودش تربیت شود واگر این واقعیت بزرگ را انکار کنیم فرزندان ما هم سرنوشتی نظیر ما خواهند داشت جوانان ما باید با نشاط وفعال ومتکی بنفس و با اراده تربیت شوند، فرهنگ کنونی نسل جوان را بی‌اراده وترسو وگریزان از محیط وپژمرده بار میآورد. جوانهای ما محرومیت را باتمام قدرت خود احساس میکنند وبنظیر پرنده‌ای گرفتار، دست و پا میزنند و شرایط تعلیم وتربیت فعلی شدت از تربیت غرایز و ایجاد تعادل روح وجسم آنها جلوگیری میکند.

شاهنشاه در پیام خود باین نکته اشاره فرموده‌اند که دستگاههای فرهنگی کشور با تشخیص مقتضیات عصر وباواقع بینی تمام باید در برنامه‌های موجود دوروشهای معمول فعلی تجدید نظر بعمل آورند.

مقامات فرهنگی باید متوجه باشند آینده این مملکت باید بدست جوانهائی اداره شود که با شرایط زندگی قرن بیستم تربیت شده باشند واگر این موضوع مهم مورد توجه قرار نگیرد کلاه فرزندان ما در آینده هم در قبال حوادث سیاسی وتاریخی مثل ما پیش معر که خواهد بود

جهان

عامل اتحاد

بقیه‌از صفحه‌اول

جلوگیری کند وروابط خود را باسایرین التیام بخشد.

ملک سعود هیچگاه تمایل خود را به اتحاد اعراب، اتحادی که تحت سرپرستی خود او باشد، فراموش نکرده است ودر این ماههای بحرانی نیز باهمه حملات مستقیم وغیر مستقیمی که از طرف مصر وسوریه متوجه او بود در این تمایل خود تغییری نداد.

درست است که توطئه واسته نظامی مصر در ریاض ، روابط مصر وعربستان سعودی را به نهایت وخامت رسانید ودرست است که اتهامات خالدالعظم، وزیر دفاع سوریه، باعث شده است که عملا روابط دو کشور سوریه وعربستان قطع گردد. اما پادشاه سعودی با بردباری انتظار روزی را میکشید که همه اعراب راه حل‌های معتدل او را بپذیرند .وی در مسافرتهای خود به بغداد وعمان توانست زمامداران عراق واردن را نیز با خود همراه سازد واستعفای نوری السعید ، راه او را بسیار تردیکتر کرد.

دولت جدید عراق، ضمن حفظ خط مشی گذشته هیچ فرصتی را برای تخریب رقبای مصر وسوریه‌ای خود از دست نمیدهد. ابوبی، نخست وزیر جدید، در تمام سخنرانیهای خود کوشیده است نامی از پیمان بغداد نبرد، اما در برابر بارها تاکید کرده است که نهایت تمایل را بهبود روابط با سوریه ومصر دارد واخباری درباره مسافرت یک هیئت حسن نیت عراقی بقاهره ودمشق انتشار یافته است که درصورت عملی شدن قدم مهمی محسوب خواهد گردید.

عراق میخواهد اتوائی را که دچار آن شده بود بطور قطع از میان ببرد واگر هم نتواند مصر وسوریه را جلب کند، بهر حال امیدوار است درسودان ولیبی ویمن وکشورهای شمال افریقا نفوذ ووجههٔ خود را افزایش دهد

از طرف دیگر مصر وسوریه نیز متوجه موقعیت نامطلوب خود در دنیای غرب شده اند وموقع را برای تجدید روابط گذشته مناسب می بینند بدین ترتیب مشاهده میکنیم که دبیر کل مصری اتحادیه عرب بپایتخت های عربی مسافرت میکند وزمینه مساعدی فراهم میاورد. بین ریاض ودمشق دائما پیامها ونمایندگان مخصوص مبادله میشوند وزبردفاع سوریه کشور خود را بیهانه معالجه ترک میگوید و از همه مهمتر فرمانده کل ارتش مصر ژنرال عبدالحکیم عامر بملاقات ملک سعود میرود ومقدمات تحویل هواپیماهای جت متعلق بمصر را به نیروی هوائی عربستان سعودی فراهم میکند

اکنون در سرتاسر کشور های عربی الفاظ وحدت و بهبود روابط از دهان سیاسیون نمی افتد واین محیط بهیچ وجه قابل مقایسه باچندماه قبل نیست. علت این تغییر ناگهانی چیست؟ علت مانند همیشه اسرائیل است.

حوادث مرزی سوریه واسرائیل که بسیار شدید بود، برای همه اعراب زنگ خطری بشمار میرفت دول عرب متوجه شدند که دشمن خطرناک باقدرتی بیش از همیشه منتظر وارد آوردن ضربت بهر دولت عربی است که تنها مانده باشد. علاوه بر این تسلط دریائی اسرائیل برخلیج عقبه روز بروز مسلم‌تر میشود دولت امریکا اعلام کرده است که تا هنگامی که دیوان دادگستری بین‌المللی رأیی برخلاف اسرائیل صادر نکرده است آندولت میتواند از خلیج عقبه برای مقاصد مسالمت آمیز استفاده کند. درمکاتبات بین ایزنهاور و ملک سعود ومذاکرات دیپلماتهای امریکا وعربستان این نکته بارها تذکر داده شده است .

اما قبول این امر برای اعراب غیر ممکنست. آنها خواستار انهدام اسرائیل هستند واگر اسرائیل راه بلژرگیری مطمئنی داشته باشد احتمال انهدام او از آنچه که هست نیز ضعیف‌تر خواهد شد. اعراب باید دربرابر این خطر؛ خطر تسلط اسرائیل بر دریای سرخ وخلیج عقبه، مقاومت کنند واین امر، احتیاج بوحدت عمل دارد.

از اینجاست که ملک سعود توطئه‌های دیپلماتهای مصری را فراموش میکند ومصریها ضربتی را که دراردن خوردند از یاد میبرند. دو کشور متفقا بخیال تحکیم مواضع خود در دو طرف خلیج عقبه می افتند ومصر عربستان را مسلح میسازد.

اسرائیل همواره برای اعراب خطر مهیبی بوده است. اما باوجود همه زیان هائی که باعراب زده لااقل این فایده را داشته که در میان این اقوام پراکنده همواره عامل اتحادی بوده است.

آگهی صنفی

بدینوسیله باطلاع کلیه نانواهای آزاد پز میرساند که برای تسهیل وترتیب درامر دریافت سهمیه وصدور حواله از اداره غله ونان وجلوگیری از اتلاف وقت خبازان وبحث تصمیم برای هرگونه همکاری با اداره غله ونان که متضمن رفاهیت اهالی محترم تهران میباشد در روز دوشنبه ۳۱ر۴ر۳۶ ساعت ۷ بعد ازظهر درمحل شورایعالی اصناف (میدان بهارستان) حضور بهمرسانند

رئیس شورایعالی اصناف
مهدی کوشانفر

دکتر عباس جناب‌زاده

دارای گواهینامه از دانشکده طب فرانسه امراض مقاربتی ومجاری ادرار و دستگاه تناسلی خیابان منوچهری مقابل کوچه دبیرستان ژاندارک تلفن ۳۴۰۵۳

آ-۱۲۴۳۸ ۱-٤

دکتر معانی

امراض مقاربتی ومجاری ادرار
امراض زنانه وسستی
خیابان فردوسی مقابل بانک ملی مرکز

آ-۸۷۰۹ ۷-۱۰

آقایان رنگ فروشان وشیشه برها

مل همدان مورد احتیاج خود را بقیمت تجارتی از این موسسه خریداری فرمائید .نوروزخان سرای نصیری -تجارتخانه شبیری تلفن ۲۱۱۱۱

آ-۹۳۲۵ ۱-۵

جهان تربیت دختران

از آنجا که در سال تحصیلی ۳۷-۳۶ تعداد کلاسهای دبستان جهان تربیت دختران افزوده شده است لذا دفتر دبستان همه روزه از ساعت ۸ تا ۱۲ صبح جهت ثبت نام آماده است

نشانی: دروازه دولت-خیابان صنیع الدوله

آ-۱۲۸۳۲ ۱-۵

دبیرستان فردوسی

برای ثبت نام آقایان دانش آموزان درکلیه رشته‌های تحصیلی همه روزه مفتوح است ۰ کلاسهای تابستانی نیز برای تجدیدیها دایر میباشد. روبروی بیمارستان هزار تختخوابی- خیابان اسکندری شمالی خیابان ساسان تلفن ٤٥٦٨٣

صاحب امتیاز ومدیر مسئول- علی تبسمی

آ-۱۲۷۹٤ (آگهی سینا)

جناب آقای دکتر محمود محسنیان

اینک که باتفضل ربانی وازحسن توجه جنابعالی درمورد عمل جراحی اینجانب برای رفع سالها عقیمی بآزمایشگاههای تیرومعتمد وبیمارستان رازی ودکتر سهراب مژده موفقیت راداده‌اند وعلاوه برآنها نتیجه مطلوب نیز عاید گردیده است صمیمانه ترین تشکرات وعمیق‌ترین احساسات خود را بحضور مبارک تقدیم داشته وانتظار داریم بایذیرش آن بیش از پیش رهین الطاف خود قرار دهید ضمنا وظیفه خود میدانم هموطنان عزیز را متوجه سازم که این موفقیت برایگان حاصل نشده بلکه باصرف هزینه های گزاف ومراجعات متوالی به دکترهای متعدد که غیر از یاس وحرمان وبالاخره یک عذاب روحی دائم ثمری نداشته بدست آمده است

لذا برای اینکه اشخاصیکه از نعمت پدرشدن محرومند بتوانند رفع این نقیصه را بنمایند جناب آقای دکتر محسنیان را معرفی مینمایم کما اینکه خود اینجانب نیز باراهنمائی یکی از آقایانیکه پس از مراجعه بآقای دکتر محسنیان از تجربیات بی‌پایان ایشان استفاده نموده واز یک موهبت عظیمی مستفیض شده‌اند از آقای دکتر حداکثر استفاده را نموده‌ام وبدون اینکه کوچکترین دردو ناراحتی احساس نمایم چیزی را که سالها دنبال آن میگردم و موفق بگرفتنش نمیشدم بدست آورده‌ام وبرای اثبات این ادعا از ساعت یک الی ٤ بعدازظهر درمنزل شخصی خود برای دادن همه گونه توضیحات آماده میباشم

غدیر افشاریان

نشانی- خیابان سیه مقابل خیابان استخر کوچه خنام دست چپ کوچه دوم منزل افشاریان.

آ-۱۲۷۲۸

با کمال تاسف وتاثر درگذشت شادروان جنات آقای **حاج سید احمد مهذب (مهذب الدوله)** نماینده سابق مجلس شورا بعلم وپدر بزرگوار آقایان سرهنگ محمدحسن مهذب-دکتر مصطفی مهذب -دکتر مهندس محمود مهذب -دکتر جواد مهذب -دکتر رضا مهذب را باطلاع آشنایان ودوستان میرساند .

مجلس ختم مردانه بعدازظهر روز دوشنبه ۳۱ تیرماه ازساعت ۵ تا ۷ ونیم تا ۷ ونیم بعدازظهر درمسجد مجد ومجلس ختم زنانه بعدازظهر روز سه‌شنبه اول مردادماه درمنزل شخصی آن مرحوم واقع درخیابان هدایت -خیابان نو- جنب دبیرستان شاهرضا برگزار خواهد شد.

رضا حکمت -(سردار فاخر) -علی اصغر حکمت حسنعلی حکمت - دکتر محمد علی حکمت -دکتر عماد حکمت -دکتر افخم حکمت-مرتضی حکمت -مهدی نماری علیقلی هدایت -جواد بوشهری -حبیب اله آموزگار صدرزاده -دهقان-عرب شیبانی-استخر - باقر بوشهری دشتی - شمس ملک آرا -علاء الدین مهبد - سرلشکر مرتضی زاهدی

خانواده‌های مهذب- حکمت -منصوری- نایلیونی کمالی - پارارگاد -گشن-مهبد -صدر-فسائی - امیر سلیمانی -مؤیدی -کشمیری -پیشوائیان -میر طلوعی زاهدی -خبیری -بنی هاشمی

با کمال تاسف وتاثر درگذشت شادروان جناب آقای **حاج سید احمد مهذب (مهذب الدوله)** را باطلاع آشنایان ودوستان میرساند .

مجلس ختم مردانه بعدازظهر روز دوشنبه ۳۱ تیرماه ازساعت ۵ تا ۷ ونیم بعد ازظهر درمسجد مجد ومجلس ختم زنانه بعدازظهر روز سه‌شنبه دوم مردادماه در منزل شخصی آن مرحوم واقع درخیابان هدایت -خیابان نو- جنب دبیرستان شاهرضا برگزار خواهد شد.

آ-۹۲٤۷

بدینوسیله فوت نابهنگام خواهر عزیزمان بانو امامیان را باطلاع دوستان وخویشاوندان میرساند مجلس ختم آنمرحومه فردا روز دوشنبه ۳۱ر٤ر۳۶ درمسجد سه‌راه بوذرجمهری شاهپور روبروی تکیه دباغخانه برقرار میگردد

آ-۹۷۲۳ **احمد امامیان -موسی امامیان**

بعموم بازماندگان آنمرحومه تسلیت میدهیم

محل ختم شادروان مسعود وزیری امروز در مسجدشاه آبادخیابان شاه آباد منعقد است

آ-۱۲۸۲۸

سپید و سیاه

اگر امروز
مجله سپید و سیاه را بدست نیاوردید
فردا آنرا از روزنامه فروشها
بخواهید زیرا ممکن است هنوز
چند شماره‌ای در بساطشان باقی
مانده باشد
هر هفته روز یکشنبه سپید و سیاه را
بخوانید مجله سپید و سیاه هزار و
یک مطلب خواندنی دارد

آ-۹۳۱۵

یلاق در شهر با کولر جنرال

مولد هوای خنک - کم مصرف - ارزان

باظرفیت مختلف متناسب برای ٤۰ تا ٤۰۰ مترمکعب مصرف برق از ۲۰ دینار تا ۲ ریال درساعت برای دستگاههای مختلف .

نمایندگان فروش : جنرال الکتر یک خیابان اسلامبول - ایران باستان چهارراه اسلامبول -جنرال الکتر یک شاهرضا بین فردوسی ویوسف آباد- نمایشگاه ک-آ- کوچه مهران - برای خرید عمده وسفارشات به تلفن ۲٤۷۹۷ مراجعه شود.

آ-۱۲۷٦٤ «وگا»

مطب دکتر احمد طوطی

جراح و متخصص امراض زنانه مامائی بهداشت حاملگی

عصرها خیابان تخت جمشید بین چهارراه ویلا ویوسف آباد انتقال یافت - پذیرائی از ٤ تا ۳۰ر۸ بعدازظهر -تلفن ٤۳۱۸٤

آ-۸۹۹۹ ٤-۵

آگهی مناقصه خرید یک دستگاه آسانسور

شرکت سهامی بیمه ایران یک دستگاه آسانسور برای ساختمان خود واقع درخیابان سعدی ازطریق مناقصه خریداری مینماید

داوطلبان میتوانند همه روزه در اوقات اداری باداره ساختمان شرکت مراجعه وپرسشنامه مربوطه را دریافت وپس از تکمیل حداکثر تا پایان روز دهم مردادماه ۱۳۳۶ مسترد دارند

پس از رسیدگی صلاحیت داوطلبان از حائزین شرایط کتبا دعوت بعمل خواهد آمد.

آ-۱۲۷۵۸

شرکت سهامی بیمه ایران

قابل توجه وزیر محترم کشور

رونوشت شهردار محترم تهران - رونوشت شورایعالی اصناف

عطف بآگهی منتشره در شماره ۹۳۳٦ -۶ر۳ر۳۶ روزنامه اطلاعات دائر بتجدید انتخابات صنفی گوشت فروش در تاریخ ۱۷ر۳ر۳۶ درمحل شورای عالی اصناف لزوما اشعار میدارد **در روز مزبور در اثر پخش تراکت و هوچیگری و سفسطه بازی عده ماجراجو چون نیم اخلال در نظم وآرامش میرفت** لذا از طرف اولیای محترم شهرداری یعنی ناظرین انتخابات را متوقف وهفته بعد موکول نمودند .

اکنون که مدت چهل وچند روز است از آن تاریخ می گذرد کوچکترین اقدامی از طرف مقامات مسئول بعمل نیامده ونیز در خلال این مدت **سرپخش‌ها (کشتارگنندگان دور از نظر شرکت بهترین فرصت را بدست آورده از بازار آشفته سود و غنائم بیشماری نصیبشان گردیده وازادامه این تاریکی بسیار خوشحالند** ونیز این امر علاوه براینکه حقوق وحیات صنفی دستخوش امیال آنان وابادی ناصالح ومزدورشان قرار گرفته **بلکه شخصیت حقوقی آنان را لکه دار واز بین رفته میبایستی تلقی نمود.**

مضافا این بلاتکلیفی اینجانبرا دربرابر مسئولیتی که دربردارم ازحیث کرایه محل ونگاهداری اشیاء واثاثیه اتحادیه سخت نگران ساخته وفوق‌العاده درمضیقه مانده‌ام علیهذا از آنمقام محترم استدعا دارد عطف توجهی فرموده اولا به بدمختیهای یک صنف مطیع بی‌پناه که دائما مورد اهانت وتعرض اشخاص قرار دارد فیصله داده درثانی از لحاظ سلب مسئولیت از اینجانب امر و مقرر فرمایند نسبت بتجدید انتخابات اقدام عاجل ومقتضی معمول دارند .

با تقدیم شایسته‌ترین احترامات

رئیس اسبق اتحادیه گوشت فروشان تهران وحومه

آ-۹۳۳۳ **مختار جوانمرد**

کتابهای درسی انگلیسی

دایر کت متداول ۳۰ ریال دوم ۳۵ سوم وچهارم ٤۰ پنجم ٤۵ ریال-دانش خیابان سعدی

آ-۱۲۳٦۰ ۲-۲

مرکز پخش : فروشگاه تخت جمشید
خیابان بهار- چهارراه تخت جمشید تلفن ۳٤۵٤

آ-۲۷۷٤۱

بمناسبت شب هفتم شهادت شادروان **ستوان یکم عباس آذرفیروز (خاصیان)** باطلاع اقوام و آشنایان میرساند فقط دوشنبه ۳۱ تیر از ساعت ۵ تا ۷ بعدازظهر مراسمی دراین باره بر سر مزار آن شهید برگزار شده

خانواده‌های خاصیان- مسکوکی - خواجه نوری میر طلوعی-خدیو-الطافی-دکتر محمد ملکزاده-مهندس جلال شهابی- محمد رسولی - دکتر ثابت آزاد-سروان حسین شکوهی

آ-۹۳۲۷

خدمتگذاران کاخهای سلطنتی سعدآباد

فوت جانگداز والده آقایان رئیس دانا را بخانواده محترم رئیس دانا مخصوصا حضور سرکار سرهنگ هادی کسرائی معاونت کارد شاهنشاهی ریاست معظم کاخهای سلطنتی سعدآباد تسلیت عرض وبقای عمر آن خانواده را از ایزد متعال خواستار است

از طرف خدمتگذاران کاخهای سلطنتی سعدآباد

آ-۹۲۹۷ **حاج سیدجواد هاشمی**

مصیبت وارده بخانواده رئیس دانا را بآن خاندان بویژه بانو کبری کسرائی تسلیت عرض مینماید **بانو شرافت اویسی -بانو مهرانگیز یوسفی**

آ-۹۲۸۷

افسران ودرجه داران گارد شاهنشاهی فوت والده آقایان رئیس دانا را بآن خانواده محترم بویژه سرکار سرهنگ کسرائی معاونت گارد شاهنشاهی تسلیت مینماید **فرمانده گارد شاهنشاهی-سرتیپ نعمت اله نصیری**

آ-۹۲۸۵

بقلب اندوهناک فوت نابهنگام مرحومه بانو قدس اعظم صفاری را بازماندگان آن مرحومه بخصوص جناب آقای سروان محمد واحمد صفاری وآقای وحید منش تسلیت عرض نموده بقای وسلامتی کلیه فامیل مصیبت زده را از خداوند متعال خواهانم

آ-۹۲۸۱ **حسین زراع**

بدینوسیله فوت شادروان آقای علیمحمد کشاورز را بکلیه بازماندگان بخصوص بآقای محمدتقی کشاورز تسلیت میگویند

آ-۹۳۰۱ **مهندس محمود بهجت**

آقای محمدتقی کشاورز بدینوسیله فوت شادروان آقای علیمحمد کشاورز پدر بزرگوار تانر اشما وخاندان کشاورز تسلیت عرض وسلامتی وبقاء بازماندگان را از خداوند مسئلت دارم

آ-۹۳۰۱ **کارمندان شرکت ساختمان سارابل**

باتهات تاسف مصیبت وارد را بخانواده محترم پیامی خصوصا جناب آقای آقاسید اسمعیل پیامی تسلیت عرض مینمایم

آ-۹۲۷۵ **ارمونیخ-سرهنگ باز نشسته مهندس حسین بختیاری**

باتهات تاسف فوت آقای **حسن موثقی** مؤیدالسلطان را که از صاحب منصبان عالیرتبه و صدیق و خدمتگذار وزارت کشور بودند درپاریس باطلاع میرساند .

مجلس تذکر آن مرحوم ازساعت نه ونیم تا یازده ونیم روز دوشنبه ۳۱ تیرماه درمسجد مجد ازطرف وزارت کشور منعقد خواهد بود

وزارت کشور

خانواده‌های **موثقی- مغروری- محسنی - فهیمی-فرخ شاهقلی - حبیبی -گنجه . مشکوتی - عدل طباطبائی مالک-حکمت - طباطبائی دیبا-عروضی-علوی- جمهری**

باتهات تاسف درگذشت ناگهانی شادروان حسن موثقی (مؤیدالسلطان) را درپاریس باستحضار خویشاوندان و دوستان میرسانند مجلس ترحیم مردانه ازساعت نه ونیم تا یازده ونیم روز دوشنبه ۳۱ تیر درمسجد مجد وختم زنانه در همان روز ازساعت پنج ونیم تا هفت ونیم بعدازظهر درمنزل شخصی آنمرحوم واقع درخیابان پاستور کوچه بیهقی کوچه بیگلر بور منعقد خواهد بود. آ-۹۲٦۵

بخانواده محترم موثقی وعموم بازماندگان آنمرحوم مصیبت وارده را تسلیت میدهیم

با نهات تاسف در گذشت مرحوم **داود مدی نژاد** را باطلاع خویشاوندان ودوستان میرساند مجلس ختم روز سه‌شنبه اول مرداد از ساعت ۵ تا ساعت ۷ بعداز ظهر درمسجد اردبیل هاواقع در کلوبندک منعقد است

سرگرد محمد مدی نژاد-سرگرد مرتضی تاج مهرابی.

آ-۹۲۷۳

بازماندگان آنمرحوم مصیبت وارده را تسلیت میدهیم

پرسه

با نهات تاسف در گذشت شادروان **بهمن مهربان کسرائی.** در کرمان باطلاع خویشان ودوستان میرسانیم مجلس پرسه ازساعت ۵ تا ۷ ونیم روز دوشنبه ۳۱ تیر ماه در معندز رشتیان واقع درخیابان استالین برگزار میشود

رستم کسرائی-شهریار خدارحمی. جمشید بیشدادی

آ-۹۲۷۱

باطلاع خویشاوندان ودوستان خاندان مرحوم **محمدرضا دیده‌ور** که قصد سرافرازی درشب هفته درآرامگاه آنمرحوم درامامزاده عبدالله دارند میرساند که روز دوشنبه ۳۱ تیرماه جاری از ساعت ٤ تا ۷ بعد ازظهر مراسم مذکور برقرار می گردد.

آ-۹۲۸۹ **خانواده دیده‌ور**

مسکو بصورت مرکز سیاسی مهمی در آمده است

دنیای کمونیست

دو کلو ، دبیر کل حزب کمونیست فرانسه به‌مسکو رفت

محمدظاهرشاه ونخست‌وزیر سابق اندونزی‌نیز درمسکو بسرمیبرند

وروشیلف به‌یوگوسلاوی میرود - تصفیه در مجارستان‌وبلغارستان‌ادامه دارد

دوکلو بمسکو رفت

پاریس - ژاك دوکلودبیر کل حزب کمونیست‌فرانسه که‌ازطرفداران‌جدی استالین‌میباشد باهواپیما ازپاریس به سوی‌مسکوحرکت کرد . مشارالیه‌با دبیر کل‌های‌احزاب کمونیست کشور های‌بالکان وازجمله دبیر کل حزب کمونیست یوگوسلاوی که بمسکو رفته‌اند درباره کمونیسم بین‌المللی و تحولات اخیرشوروی مذاکره‌خواهد کرد.

وی‌باخروشف‌دبیر کل‌حزب کمونیست شوروی‌نیز گفتگو عمل خواهدآورد.

پادشاه افغانستان

مسکو - مسافرت اعلیحضرت‌محمد ظاهرشاه پادشاه افغانستان‌بمسکو که مقارن باتحولات اخیرشوروی‌واجرای سیاست‌معتدلانه‌تری‌ازطرف ایندولت نسبت بمسائل‌بین‌المللی‌است‌درجراید ومطبوعات شوروی‌انعکاس زیادی‌داشته است. روزنامه پراودا ارگان حزب کمونیست‌شوروی یك‌صفحه‌کامل خود را بشرح‌مسافرت پادشاه افغانستان و مذاکرات اوبارهبران‌شوروی‌تخصیص داده‌است. ازطرف‌نمایندگان سیاسی کشورهای‌آسیائی وافریقائی‌درمسکو که‌چندی‌پیش کنفرانس مهمی در باندونگ (اندونزی)تشکیل‌داده‌بودند شیافتی‌بافتخار پادشاه‌افغانستان‌ترتیب دادند که‌درآن خروشف و بولگانین نخست‌وزیر شوروی نیزحضورداشتند. خروشف‌دراین‌جلسه اظهار کرد که کشورهای‌آسیائی‌وافریقائی وشوروی برای‌حفظ صلح جهان و همزیستی مسالمت آمیز اقدام میکنند . علی ساسترومی جوجو نخست وزیر سابق‌اندونزی که‌اخیرابمسکومسافرت کرده نیزدراین‌ضیافت حضورداشت‌وبا پادشاه افغانستان مذاکره کرد . ساسترومی جوجو با مقامات شوروی و از جمله مارشال‌وروشیلف رئیس شورایعالی اتحادشوروی گفتگو عمل آورد

وروشیلف دریوگسلاوی

بلگراد-ازمنابع‌موثق اطلاع‌حاصل شد که‌مارشال کلمنت وروشیلوف‌رئیس جمهوراتحاد جماهیر شوروی درپائیز یك مسافرت رسمی‌به یوگوسلاوی خواهدنمود.

اظهاراطلاع شد که‌این‌مسافرت‌شاید درماه سپتامبرعملی شود. هنوزمعلوم نیست که‌آیا خروشف وسایررهبران شوروی‌دراین‌مسافرت‌همراه‌وروشیلوف خواهندبود یاخیر.

محافل سیاسی‌بلگراد‌اظهارعقیده‌می کنند که اگر خروشف نیز بمعیت مارشال‌وروشیلف‌به‌یوگوسلاوی‌مسافرت نماید دلیل‌برآنست که‌شوروی‌اهمیت مخصوصی‌برای یوگوسلاوی قائل‌شده وازتاثیر روش‌این کشور در کشورهای اروپای شرقی‌بخوبی آگاه‌است.(رویتر)

تصفیه‌استالینیستها

بودابست- اخبار بکه جسته‌وگریخته دربودابست‌انتشاریافته حاکیست که درسه روز گذشته بسیاری از رهبران کمونیست‌اینکشور که پیروی‌ازروش استالین‌میکرده‌اند ازکاربر کنارشده و بعضی‌ازآنهانیزبزندان‌افتاده‌اند.

بعضی ازمطلعین اظهار کرده‌اند که اکنون‌صدها نفرازطرفداران سیاست استالین‌بازداشت گردیده‌اندواین‌امر در دنباله تصفیه‌بزرگی که‌ازعناصر موافق باروش استالین در شوروی صورت گرفته‌انجام گردیده‌است.

هنوزدرباره‌این‌تصفیه خبر رسمی در بودابست منتشر نگردیده ولی علت انقلاب‌ضد کمونیستی که‌چندی قبل‌در بودابست‌صورت گرفت زمامداران شوروی‌ومجارستان‌توجه زیادی‌باوضاع واحوال‌اینکشوردارندزیرابخوبی میدانند که هنوزهم‌عدهٔ کثیری‌ازمردم‌مخالف بارژیم کنونی‌هستند.(اسوشیتدپرس)

تصفیه در بلغارستان

صوفیه -رادیو بلغارستان اعلام کرد که‌درتصفیه‌اخیر حزبی علاوه‌بر کنورکی جانکف‌معاون‌اول نخست‌وزیر دوبری ترسیچف‌معاون نخست‌وزیر وژنرال سابق بانکوپانف‌نیزازکاربر کنارشده‌اند (آسوشیتدپرس)

روح استالین زنده‌است

صوفیا - خبرنگاراسوشیتدپرس از پایتخت بلغارستان چنین گزارش‌می دهد:روح‌ژزف‌استالین‌در بلغارستان‌هنوز زنده‌است‌امادرسایر کشورهای کمونیست دارداز‌میان میرود.

درایستگاه‌راه‌آهن صوفیه‌مسافر تازه وارداول‌بارچشمش بسه تصویر مافتد. لنین‌دروسط و استالین‌ودیمتروف(رهبر کمونیست‌بلغار که چند سال پیش در گذشت)دراطراف‌او-درتمام‌این کشور نفوذشوروی بشدت‌محسوس است‌ودر همه‌جاادامهٔ روشهای استالینی بچشم میخورد

مقامات‌عالیرتبه‌بلغاری‌تاکیدمیکنند که‌تصفیه‌اخیر درحزب کمونیست‌هیچ ارتباطی‌به تصفیه‌مسکو ندارد‌و کشف یك گروه‌ضدحزبی درحزب کمونیست بلغارستان تصادفا باجریانات شوروی همزمان‌شده‌است.

پیشنهادانجام‌انتخابات

هونگ کونك - دولت کمونیست ویتنام‌شمالی برای‌سومین‌بار به‌ویتنام جنوبی پیشنهاد کرد که‌انتخابات‌عمومی برای‌وحدت‌ویتنام‌انجام‌گیرد. ویتنام دوسال‌پیش‌در کنفرانس ژنو به‌دوقسمت تقسیم‌شد.

رادیوهانوئی اطلاع‌داد که‌پام‌واون‌دونك نخست‌وزیر ویتنام‌شمالی یادداشتی‌به رئیس‌جمهور ویتنام‌جنوبی دراین‌باره فرستاده‌است. (اسوشیتدپرس)

تکذیب

ورشو- شب گذشته منابع‌نیمه‌رسمی درورشو اظهارداشتند خبرملاقات‌اخیر خروشف وگومولکا رهبران احزاب کمونیست‌شوروی‌ولهستان‌بکلی‌بی‌اساس است .

این‌منابع‌ملاقات این‌دونفرچه‌در مسکووچه‌درلهستان‌رامنکر گردیدند ومیگویند که‌مولکا اکنون درلهستان میباشد ولیکن روزنامه فرانس‌سوار نشریه‌عصرپارس‌طی گزارشی‌ازبلگراد مینویسد گمان میرود گومولکا همراه کادارنخست وزیر مجارستان ورهبران احزاب کمونیست بلغارستان‌وآلبانی‌در مسکوسرمیبرد

برطبق گزارشهای واصله‌دیگر خروشف‌وگومولکا درلهستان ملاقات کرده‌ودرباره‌مسائل‌مربوط به‌مجارستان باهم‌صحبت کرده‌اند. (رویتر)

خاورمیانه

کشیش مخصوص آیزنهاورچرا بخاورمیانه مسافرت کرده‌است؟

اظهارات سهروردی درمورداختلافات اعراب واسرائیل باعکس العمل مخالف اعراب روبرو شد

صد هاهزاریهودی لهستانی بطرف اسرائیل سرازیرشده اند - مقدمات محاکمه متهمین بتوطئه دراردن فراهم گردیده است

قاهره - شعبه‌انجمن دوستداران امریکائی‌خاورمیانه‌درقاهره اعلام‌داشت که‌دکتراداوارداسون کشیش‌مخصوص پرزیدنت‌آیزنهاور که‌اخیرا‌بکشورهای خاورمیانه مسافرت کرده پیشنهادی برای‌حل‌اختلافات اعراب واسرائیل‌با خودنیاورده است.

الموهاچینسون رئیس‌شعبه انجمن دوستداران خاورمیانه درقاهره اظهار داشت که مسافرت کشیش پرزیدنت آیزنهاوربنابدعوت این‌انجمن‌درخاور میانه صورت گرفته‌وهیچگونه‌موضوع سیاسی‌رانمیتوان بآن منتسب ساخت. وی‌اضافه کرد که‌هدف‌انجمن‌دردعوت ازدکتراسون ایجادعلاقه‌محکمتربین امریکاو کشورهای‌خاورمیانه می‌باشد. دکتراسون که اخیرابایران مسافرت کرده دیروزباجمال عبدالناصررئیس جمهورمصر ملاقات ومذاکره عمل آوردواین مذاکرات مدت یکساعت بطول‌انجامید.

هاچینسون گفت که‌اسون‌وعبدالناصر پیرامون‌مسائل‌معنوی‌ومذهبی گفتگو کرده اند.

دست‌خالی

چندروزپیش داودین گوریون نخست‌وزیر اسرائیل اظهار داشت که یکی ازدول بزرگ‌غربی باکمك یکی ازروحانیون عالی‌مقام مسیحی. درنظر دارد که‌مقدمات مذاکرات مربوط به صلح فلسطین‌رافراهم‌آورد.

بن گوریون اضافه کرده‌بود که اما‌این‌روحانی عالیمقام دست خالی برخواهد گشت .

بعضی ازناظرین‌سیاسی حدس‌میزنند که‌مقصود بن گوریون دکتر اسون کشیش‌آیزنهاوربوده ودرتعقیب‌انتشار این‌امرموضوع‌ازطرف مقامات‌امریکائی در قاهره‌موردتکذیب‌قرارگرفته‌است

هاچینستون آنگاه خاطرنشان‌ساخت که‌دکتراسون‌هدفش‌این بوده که‌بین امریکا و کشورهای‌خاورمیانه‌مناسبات نزدیکتر برقرارشود ودراین‌مورد به نتایج‌رضایتبخش‌هم‌رسیده‌وازمسافرت‌خود بخاورمیانه‌خوشحال‌میباشد(اسوشیتدپرس

تاثیر بد

نیویورك -اظهارات‌اخیرحسین‌شهید سهروردی نخست‌وزیرپاکستان‌در یك مصاحبه‌تلویزیونی‌دائربراینکه‌اختلافات اعراب واسرائیل‌رامیتوان‌در خارج‌از سازمان‌ملل متحدبزحل وفصل کرد درمحافل عرب‌سازمان‌ملل متحدتاثیر خوبی‌نداشته است .

ازقرارمعلوم‌سهروردی پیشنهاد کرده که‌پاکستان بین کشورهای عرب و اسرائیل‌میانجیگری کند نمایندگان کشورهای عرب‌درسازمان ملل‌متحد اخیرا جلساتی ترتیب داده و درباره اظهارات‌سهروردی‌بمذاکره‌پرداخته‌اند ولی‌هنوزمعلوم‌نیست که‌ازاین‌مذاکرات چه‌نتایجی‌بدست‌آمده‌است .سهروردی که‌اکنون درغرب‌امریکاست‌روزجمعه آینده‌به نیویورك‌وارد خواهدشد و با نمایندگان کشورهای عرب تماس خواهد گرفت .مشارالیه‌اعلام کرده که هرچه زودتر میبایستی باختلافات اعراب واسرائیل‌پایان‌داده‌شود.

(آسوشیتدپرس)

یهودیان‌لهستان

بغداد- دکترفاضل جمالی نخست وزیراسبق‌عراق‌در یك کنفرانس‌مطبوعاتی اظهارداشت که مهاجرت‌عده کثیری‌از یهودیان لهستان‌باسرائیل که اخیراً بنابتوصیه دولت‌شوروی‌صورت گرفته خطر دیگری‌است که‌ازطرف شوروی متوجه کشورهای‌عرب‌شده‌است .

وی‌اضافه کرد که‌اکنون صدهاهزار نفر ازیهودیان لهستان‌سوی‌اسرائیل سرازیرشده‌اند‌این‌امردرآینده‌برای کشور های‌عرب‌اشکالاتی بوجود خواهدآورد فاضل‌جمالی‌خاطرنشان کرد که‌دول عرب‌میبایستی اختلافات موجود خود راهرچه زودتر ازبین ببرند تا بهتر بتوانند درمقابل خطراتی که ازناحیه اسرائیل متوجه‌آنهاشده‌مقابله کنند.

وی گفت که‌خطر کمونیسم‌درمناطق اطراف کشورهای عرب‌افزایش‌یافته‌و میبایستی‌برای‌مبارزه ،این‌خطرآماده شد (آسوشیتدپرس)

دادرسی‌متهمین

عمان - مقدمات محاکمه ۲۲ نفر متهمین به توطئه برضد ملك حسین‌و رژیم کشوراردن سرعت فراهم‌میشود این محاکمه بقرار اطلاع روز شنبه آینده صورت خواهد گرفت.

قراراست دادرسی متهمین در مرامر عموم‌صورت گیرد وبرای اینکار سالن بزرگی درنظر گرفته‌شدوبرای تسهیل کارخبرنگاران‌تصمیماتی‌اتخاذ گردیده است. چهارده‌تن ازمتهمین‌هریك‌برای خودو کلائی‌انتخاب کرده‌است.و کلای مدافع‌فقط‌ازمیان‌اتباع‌اردنی انتخاب میشوند.درمیان‌متهمین‌فقط‌یکنفرغیر نظامی‌است.این‌شخص‌عبدالله‌ریماوی‌رهبر حزب بعث ووزیر امورخارجه سابق اردن است.

این‌محاکمه‌بزرگترین دادرسی‌است که دراردن‌صورت میگیرد وحتی از محاکمه متهمین بقتل‌ملك عبدالله‌در سال ۱۹۵۱ نیزبزرگتر است.

ازمیان متهمین‌عده‌ای ازاردن خارج شده‌اندوتوسط‌رادیو بآنها اطلاع‌داده شده‌است که‌غیاب محاکمه‌خواهندشد

احتمال میرود که عده‌ای از رجال وشخصیت‌های سیاسی اردن در این دادگاه‌بعنوان گواه‌حاضر شوندوراجع بمشاهدات و اطلاعات خود شهادت بدهند(آسوشیتدپرس)

کمك بسوریه

دمشق- جمال محمداحمدبکر از وزرای دولت سودان گفت دولت سودان‌دربرابرتجاوز اسرائیل‌هرگونه کمك‌بتواندبسوریه خواهد کرد واین قول‌رسماسوریه‌داده‌شده‌است وی گفت نخست‌وزیر سودان عبدالله‌خلیل‌طرحی برای‌رفع اختلافات دول‌عرب تهیه کرده‌است (آسوشیتدپرس)

بمب افکن مافوق صوت

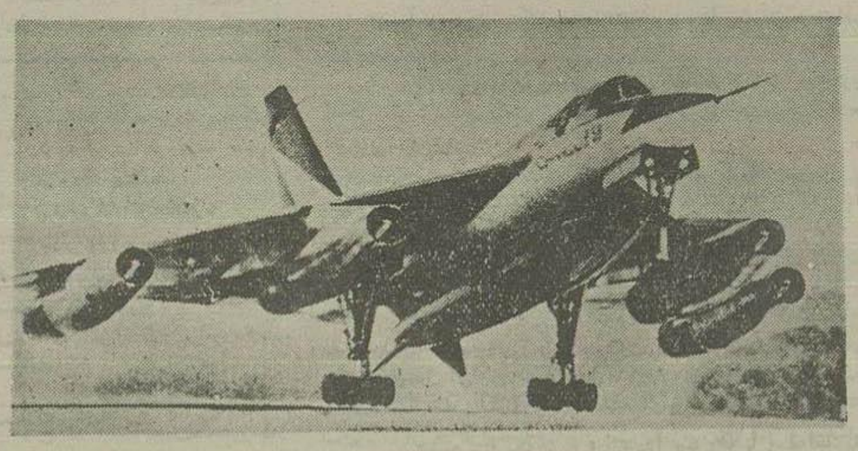

ب - ۵۸ (شتابان) نخستین بمب‌افکنی‌است که سرعتی‌مافوق‌سرعت‌صوت دارد. این‌هواپیمادارای چهار موتورجت‌است‌وازسال‌آینده شروع‌بساختن آن‌بمقدابرزیادخواهدشد. ب-۵۸ مهمترین‌وسیله‌برتری هوائی امریکاست.

سفیر مصر درمسکو گفت :

ملتها درمبارزه خود میتوانند بکمك شوروی امیدوار باشند

پاریس-خبرگزاری‌تاس‌اطلاع‌داد: سفیر کبیر مصر درمسکو درضیافتی که‌بافتخار پادشاه‌افغانستان‌داده شده‌بود تعلق کوتاهی‌ابراد کرده وطی‌آن اظهارداشته‌است ملت ودولت‌شوروی هنگام‌حمله فرانسه‌وانگلیس‌بمصر باکمال شهامت وشجاعت‌به کمك این‌دولت‌شتافتند واین‌امرنشان‌میدهد که ملتهای‌افریقا وآسیا میتوانند درمبارزه خود برای کسب آزادی به کمك وپشتیبانی روسیه‌شوروی امیدوارباشند (خبرگزاری فرانسه)

میس یونیورس بدوردنیا مسافرت میکند

پدرملکه زیبائی جدید دنیاباهنرپیشه شدن دخترش شدت مخالفست

لانگ‌بیچ (کالیفرنی) - ملکه‌زیبائی جدید جهان ، گلادیس زندر، باید وظائفی‌را که برعهده‌دارد انجام دهد. یکی‌ازاین وظایف آنست که‌باتفاق‌مادر خود بسراسر امریکا مسافرت کند و سپس‌توسط‌هواپیمابدوردنیا سفر نماید. هر یك‌ازاین‌مسافرتهاشش‌ماه‌طول‌خواهد کشید وبرای هر مسافرت ۵۰۰۰ دلار باضافه‌مخارج‌سفراوومادرش بوی‌پرداخته خواهدشد.

پدرمیس‌یونیورس‌جدیدیك‌کارخانه‌دار ثروتمنداهل‌پرواست‌وشدت‌باهنرپیشه شدن دخترش مخالف است .

وی بخبرنگاران گفت دختراو‌بامید استفاده‌درمسابقات‌زیبائی‌شرکت‌نکرده بلکه برای‌آنکه عضو سربلندخانواده خود باشد وارد مسابقات شده‌است . من‌اززیبائی‌دخترخودمفتخرم‌وموفقیت اوسعادتمند ترین حوادث زندگی‌من بوده است.

زندر گفت سیاری از مقامات مهم امریکای‌لاتین بمناسبت پیروزی‌دخترم تبریك گفته‌اند وخاطرنشان ساخته‌اند که دختر من‌سهم‌مهمی‌درمعرفی‌زیبائی زنان امریکای لاتین داشته است .

(اسوشیتدپرس)

ملکه حذف‌شده

بالتیمور(آمریکا)- ماری‌لئونا گیج ملکه زیبائی‌امریکا که در مسابقات زیبائی‌جهان‌علت داشتن شوهر حذف شده‌بود بخانه‌خودباز گشت درفرودگاه شوهروفرزندش باستقبالش آمدند .

ماری‌لئونا‌بخبرنگاران گفت:

«بسیارمتاسفم.من‌اگر میدانستم‌شانس بردن‌دارم دراین‌مسابقه‌شرکت‌نمیکردم که‌این‌وضع‌پیداشود.

شوهر لئونا‌یك‌سرجوخه‌نیروی‌هوائی است‌ویك‌پسر دوساله‌ازاودارد.

(آسوشیتدپرس)

سرطان و سیگار

توکیو - دیروزیکی‌از متخصصین سرطان ژاپون‌اظهار داشت که‌تقریبا‌ده درصد افرادمعتاد بسیگاربراثر ابتلاء سرطان‌ریوی تلف‌میشوند

ناوهای‌جنگی روسی در شمال فیلیپین

هونولولو-نیروی دریائی‌آمریکا اعلام کرد که دوناوجنگی روسی‌در ۲۵۰ میلی شمال‌فیلیپین‌دیده‌شده‌اند.

ازچندین سال پیش باینطرف هیچ‌ناو روسی‌دراین حوالی دیده نشده بوده‌است. این کشتی‌هاهمان ناوشکنهائی هستند که‌چندی‌پیش‌از کانال‌سوئز گذشته‌وظاهرا بطرف ولادیوستك میروند. (اسوشیتدپرس)

وام بانك‌بین‌المللی بپاکستان

کراچی- سیدمحمدعلی وزیردارائی پاکستان گفت‌ضمن‌مسافرت‌اخیر خودبامریکا ترتیب دریافت‌سه‌وام‌ازبانك‌جهانی داده است.

علاوه‌براین بوی‌اطمینان داده‌شده‌است که سازمان بین‌المللی همکاری های‌مالی تاسیس‌یك‌کارخانه سیگارسازی درپاکستان کمك‌خواهد کرد .

وزیردارائی پاکستان گفت‌ازسه‌وام بانك‌جهانی یکی‌بمبلغ۳۲ میلیون دلاربرای بهبود وتوسعه راه‌آهنها بمصرف‌خواهد رسید .ودووام‌دیگر برای ساختمان مولد برق‌وسایر طرحهای تولیدی صرف‌خواهدشد.

وزیردارائی پاکستان گفت بمقامات بانك‌جهانی پیشنهاد کرده‌بودیك کارخانه‌فولاد سازی‌درپاکستان ساخته‌شودولی مقامات‌بانك‌نظر داده‌بودند که طرحهای مربوط‌بافزایش موادغذائی مقدم‌است.(آسوشیتدپرس)

ورودکشتیها بخلیج‌ولادیوستك ممنوع شد

لندن- رادیومسکو اعلام کرد که بنابدستوردولت شوروی‌ازاین ببعدبندرولادیوستك وخلیج‌آن‌بروی کشتی های‌خارجی بسته‌شده ،بهیچ کشتی خارجی‌اجازه عبوربابن‌بندرو خلیج‌داده نخواهدشد. ضمناعبور ومرور ببندر «ناخودا»نیزدرنزدیك این‌خلیج ممنوع گردیده است

این‌خلیج تادریای ژاپن‌ادامه‌دارد وتصمیم‌مربوط بمنع‌ورودکشتی های‌خارجی بآن‌ازطرف‌شورای وزیران اتحادشوروی تخاذ شده‌است دریاه‌علت‌این امر هنوزخبررسمی انتشارنیافته‌ولی برحسب‌اظهارناظربرسیاسی‌دولت شوروی‌این خلیج‌راجزء آبهای‌ساحلی‌خود بشمارآورده‌و ازقرارمعلوم درسواحل آن تاسیسات‌نظامی نیز احداث کرده است .(رویتر)

قابل توجه آقایان پزشکان محترم و داروخانه‌ها

پارتی جدید قطرهٔ

فنوکس

رسید

فرقه AMC-BOOTS وقطره‌فنوکس بمقدارکافی موجوداست آ-۱۲۶۰۶ ۱-۲

رنگهای شفیك

شرکت‌رنگسازی‌ایران

درعین ارزانی رقیب

بهترین رنگهای فرنگی

میباشد

بایکمرتبه امتحان این

حقیقت ثابت‌خواهد

شد

آ-۱۲۷۵۲ ۱-۳ «کانون طوطی»

قابل توجه

قرص‌های ویتامین‌ث ساخت لابراتوار داروسازی دکترعبیدی‌وشرکاء بمارك A. F. A بمقدارکافی درکلیه داروخانه‌های کشور موجودمیباشد .

قرص‌ویتامین‌ث	۵۰۰میلی گرمی	بسته۲۰عددی
قرص‌ویتامین‌ث	۲۰۰میلی گرمی	بسته۲۰عددی
قرص‌ویتامین‌ث	۱۰۰میلی گرمی	بسته۱۰۰عددی
قرص‌ویتامین‌ث	۵۰ میلی گرمی	بسته۱۰۰عددی
قطره‌ث گوت مخصوص‌اطفال		

آ-۹۱۵۷ ۲-۳

از فرداشب

درتراس زیبا

ومفرح سینما

کریستال

بازهم شاهکار دیگری از ویکتور ماتیور

هنرمند محبوب وشماره‌یك درام مهیج و هیجان انگیز تماشائی

مملو از حادثه و ماجری بنام کازینو

باشرکت ستاره درخشان‌امریکائی تری‌مور وهنرپیشه‌معروف‌سینما ویلیام‌بندیکس

نمایش‌خون وشن باشرکت تیرون‌پاور لیندادارل ریتاهیورت‌درسالن زمستانی ادامه‌دارد

آ-۱۲۷۵۴ «کانون طوطی»

مجلس شورایملی

بقیه‌ازصفحه اول

ظالمانه‌ترین وفجیعترین‌جریانی که‌در یك‌مملکت ممکن است پیش بیاید اینست که‌حداقل‌دستمزد کارگر تعیین نشود(صحیح‌است)اگرحداقل دستمزد کمتر ازسطح معیشت باشد افراد موفق‌به‌تامین‌زندگی خودوخانواده‌خود نمیشوند وبتدریج‌دچار کم‌غذائی‌ومرك تدریجی میشوند

این‌یك‌جریانی است که مدتهادراین مملکت‌سابقه‌دارد بنده‌درسال ۱۳۲۹ که‌عضویت شورایعالی‌کارراداشتم‌تقاضا کردم که‌دولت‌ونمایندگان‌شورایعالی کارمعین کنند که درموردتعیین‌حداقل دستمزدچه‌اقدامی‌شده‌است؟

معلوم‌شد که‌تاآن‌وقت‌حد اقل‌دستمزد تعیین نشده‌است‌بعدبه تقاضای بنده‌قرار شددولت این‌امررامورد نظرقراردادهو حداقل‌دستمزد راهرچه زودتر تعیین کندولی متاسفانه‌جریان معکوس‌شد دولت‌نرخ دستمزدرا روی‌حساب‌سازی وبطورساختگی معین کرد یعنی بجای اینکه‌نرخها رااز‌بازارنگیرد نرخهای خیالی‌را که‌شهرداری‌ها فقط‌برای این موضوع تعیین کرده‌بودند گرفت‌وآنرا مبنای‌حداقل دستمزد قرارداد چنین امری‌میرساند که‌اصلاحداقلی وجود ندارد .

این‌جریان البته‌مربوط‌به همهٔ کشور است ولی‌همین وضع درخوزستان و مراکزنفت‌هم جریان‌داشت.

کارگران نفت‌تقاضاداشتند که نرخ دستمزدمطابق وضع زندگی‌تعیین‌شود دولت‌هم‌میداند که دستمزدفعلی‌منطبق باهزینه زندگی‌نیست.

این‌تقاضامدتی‌است بدولت‌داده‌شده وبوزارت کارابلاغ گردیده‌است.

تقاضای شده‌ازدولت اینست که در این باب یك اقدام عاجلی‌بعمل‌آورده وتصمیم‌فوری‌اتخاذ کند.

شرکت‌ملی‌نفت معتقداست که این وضع‌یعنی‌تعیین‌مزد برمیزانی کمتراز میزان واقعی‌وحداقل وضعی بوجود آورده که بهیچوجه متناسب‌باحیثیت وشئون ووضع بین‌المللی‌شرکت نفت نیست.

در هیچ کجا نمیشود گفت که شرکتی مثل شرکت ملی نفت به‌کارگران حقوق‌میدهد که متناسب باسرنگیشان نیست . این موضوع منحصر به‌شرکت نفت نیست، درتمام قسمتها این امر مشهود است ودولت باید باین امر توجه مخصوص مبذول بکند ،مشکلاتی که درایران‌بوجود می‌آید از کنترل دولت خارج‌می‌شود وعلتش هم اینست که تصمیم مقتضی درموقع‌مناسب‌درباره‌آن اتخاذنمیکنند ودرنتیجه‌هرچه میگذرد وضع خراب‌تر میگردد.

مجددااز‌دولت‌تقاضادارم که‌باین‌موضوع توجه‌دقیق‌بکند. بعقیده‌من‌بااین‌نکاتی که عرض کردم کارگران نفت و کوره‌پز خانه‌ها دراعتصاب خود محق‌بوده اند بازتکرار میکنم که دولت بایدهرچه زودتر باین‌وضع‌ظالمانهٔ که مزدکمتر از حداقل معیشت است خاتمه بدهد (احسنت)

وضع کارمندان‌دولت

آقای دکترشفیع امین اظهارداشت بطوریکه،آقایان‌محترم‌استحضار دارند وضع‌کارمندان‌دولت خیلی‌خراب‌است‌و اقدام موثری دراین‌مورد مبذول نشده است و وضع حقوق کارمندان باوضع معیشت کنونی قابل‌قیاس وقابل‌تحمل نیست (صحیح‌است)

بنده بجناب‌آقای دکتراقبال‌ارادت دارم.ایشان‌مردکارهستندومردکاربودند بنده‌خیلی باایشان‌کارکرده‌ام ومیدانم که‌مردپخته‌ای هستند.

چون‌قانون‌ترفیعات‌ارتش‌مطرح‌است بنده‌خواستم‌تذکربدهم که‌ارتش‌مورد علاقه‌فردفردملت‌ایران است‌وماعلاقه داریم که‌زندگی افرادارتش ما تامین شودوآنها باین‌مملکت‌خدمت‌بکنند. اماباید‌عرض کنم که‌کارمندان‌دولت‌همه یکی‌هستندوهمه‌لازم‌وملزوم‌یکدیگرند اگریك‌اداره کار خودش‌را انجام‌ندهد کاراداره‌دیگر فلج‌خواهدشد.

الان زندگی‌کارمندان‌روی‌پایه سال های ۱۳۰۴ است . دراین مدت‌باین دسته‌از افراد کشورتوجهی نشده‌است ودراین‌حال نمیتوان‌از آنها انتظارکار داشت،کارمندیکه پس‌از ۳۰ سال‌کار ۳۳۶ تومان حقوق دارد چطور کار میتواندبکند؟

تاحداقل‌زندگی‌کارمندان تامین‌نشود اینهاقادر به‌انجام‌کار صحیح نخواهند بود .

قراربود که اضافه‌حقوق به‌لیسانسیه‌ها داده شود این‌امرهنوزعملی‌نشده‌است.

عرایض‌دیگر بنده‌درموردبازنشستگان کشوربست،درقوانین‌اخیر بازنشستگان ارتش‌وژاندارمری توجهی شده‌است و این‌بسیارپسندیده‌است.

اماوضع بازنشستگان کشوری بسیار بداست . بنده کارمندی را میشناسم که‌سی‌باچهل‌سال درفرهنگ خدمت کرده والان حقوق بازنشستگی او دوست‌تومان‌است. یکی‌ازدلایل‌بزرگ عدم‌رضایت‌مردم‌ازدولت‌همین‌کارمندان دولت‌هستند ، اگر آقایان‌باتوده ملت یعنی‌طبقات‌دوم وسوم وچهارم تماس بگیرندمی‌بینند که‌عدم‌وضاعت وجود دارد .

ناطق‌سپس به‌وضع بهداری نواحی آذربایجان اشاره کرده گفت: معلوم نیست آقای وزیربهداری چه‌برنامه‌ای برای بهداشت نواحی کشور دارند بالااقل براین برنامه وقوف نداریم‌در استانهای مختلف کشور مثل‌اصفهان مازندران اطراف تهران آذربایجان مرض‌سل شیوع داردومتاسفانه‌اقدامی برای پیش‌گیری ومعالجه‌مرض‌افراد نشده‌است‌قراربود درآذربایجان یك آسایشگاه مسلولین درست شود که متاسفانه هنوزاین کاربپایان نرسیده است .

قسمت دیگرعرایض بنده درمورد فرهنگ‌کشور است آقای‌وزیرفرهنگ مرد فعالی‌هستند. متاسفانه‌فرهنگ‌هم برنامه‌مشخصی‌برای‌تربیت‌جوانان‌ندارد باید فرهنگ‌یك برنامه‌ثابتی داشته باشد که‌فعلامابدانیم‌درسال‌چقدردبستان درآذربایجان‌ساخته‌خواهد شدوبامثلا تاسال ۱۳۴۰ چنددبستان درآذربایجان بوجودخواهدآمد.

ناطق‌بوضع دانشکده‌های‌آذربایجان اشاره کرده گفت: این‌امر مورد توجه اعلیحضرت همایونی‌است ولی‌دولت‌در اینمورد توجه دقیق نمیکند .

درموردراه‌بنده‌باتماسی که‌بامسافرین دارم مرتباًازوضع‌راهها شکایت‌میشود، رامقزوین‌تهران‌سالهااست درست‌نشده است‌سازمان‌برنامه ممکن‌است‌دربعضی قسمتها کارهائی انجام داده باشد ولی متاسفانه درآذربایجان‌کاری‌صورت‌نداده است .

دستگاههاخوب‌نیست‌وباهم نمیخوانند، مردم انتظاردارند که بوضعشان توجه شود،امیدوارم‌دولت‌باین‌امورتوجه کند.

هزار نفرحداقل تلفات

آقای عمیدی‌نوری گفت :عرایض امروز بنده راجع‌بزلزله‌ایست که‌پیش آمد، خواستم مطالعاتی راکه دراین باره کرده‌ام بعرض نمایندگان‌محترم برسانم،بدواًازشخص‌شخص‌اعلیحضرت همایونی‌بنام‌مردم‌مازندران‌تشکرمیکنم (صحیح‌است)

درراه‌هائی که‌اگرپای‌قاطررده‌شدوسقوط حتمی‌است‌اعلیحضرت‌همایونی‌درروزهای اخیر بوسیله‌اسب تشریف‌فرماشدندواز نزدیك‌همه‌جارابازدید کردند .

آقای‌فضائلی‌هم‌تشریف‌داشتندشهامت وتهوروازخودگذشتگی‌اعلیحضرت‌واقعا قابل‌تمجیدبود .

راه‌هائی‌بود که‌خیلی‌خطرناك‌بودوحتی همراهان‌میگفتندبهتراست‌اعلیحضرت تشریف نبرند ولی‌اعلیحضرت بدون توجه بموانع‌بهمه‌نقاط‌سرکشی کردند. این‌باعث‌امیدواری‌مردم‌است که‌شاهنشاه اینطورنزدیکشان علاقمندهستند.

بعدهم‌لازمست که‌از کمکهای موسسات مختلف‌خارجی وازدول مختلف که در این‌موقع بمردم‌مازندران کردندتشکر بکنم، ازصلیب‌احمر وازموسسات‌دیگر که کمکهای‌ذیقیمتی کردندبایدتشکر بشودازطرف‌جمعیت‌شیروخورشید هم کمکهای‌مهمی شدولی‌لازم‌می‌دانم که ازمدیرعامل‌آن آقای‌دکتر خطیبی‌و آقای‌دکتر خسروسیطی که بانهایت دلسوزی‌ومراقبت بزلزله‌زدگان کمك کردندتشکر کنم .

والا حضرت شمس‌درهمان روزهای اول خودشان بمناطق زلزله زده تشریف‌بردند وازنزدیك‌وضع مردم‌را مشاهده کردند:

سازمان‌بیمه‌های‌اجتماعی‌وآقای‌دکتر مشایخی‌هم‌زحمات‌قابل‌تقدیری کشیدند درضمن‌بایددراینجاازشخص‌علیاحضرت ملکه‌پهلوی وعلیا حضرت ملکه‌ثریا که‌توجهات دقیق به‌وضع‌زلزله‌زدگان کردندسپاسگزاری کنم.

موضوعی را که خواستم عرض کنم اینستکه‌یکی‌ازمطبوعات خارجی‌نوشته بود که‌عده تلفات ۱۳۰ نفر بوده‌است در حالیکه مطابق تحقیقات اخیرعده تلفات حداقل ۱۰۰۰ نفراست وفجیع ترین حادثه دریك ده‌نزدیکی‌لاریجان رخ‌داد که صدنفرساکن داشت وازاین عده‌نودوشش نفرمردند وفقط چهارنفر باقی‌ماندند که‌یکی‌ازآنها یك‌بچه‌خرد سال وشیرخواربود.

دریك‌ده‌دیگر چهارصدخانه زیرورو شدودرسنگچال ۱۳۰ نفرمقتول‌شدند

بیش‌ازصدتاصدوپنجاه قریه در این حادثه‌آسیب‌دیده‌است.

درپنج‌منطقه لاریجان ،امیری ، ده رستاق،نمارستاق‌و دلارستاق‌رویهمرفته ۴۷۷ نفر کشته‌شده‌است

دربندپی‌جمعا ۲۹۰ نفر کشته‌شدند. ودربعضی‌نقاط عده تلفات هنوزمعلوم نیست‌وشیر وخورشیدسرخ‌هنوزآمارآن رانیاورده‌است.

اغلب‌متوفیات ومقتولین بچه و زن بوده‌اند

میزان‌خرابی بی‌اندازمزباد است ، دهات متشتت است و خانه‌ها شکاف برداشته ومردم جرائت نزدیك شدن راندارد. موضوع مهم‌ساختن مساکن برای‌مردم‌است، اعلیحضرت‌دراین‌مورد تاکیدفرموده‌اند وبایدتوجه‌داشت که زمستان‌شمال زودشروع میشود، الان مقدمات‌کار فراهم‌شده است‌ولی‌هنوز اکیپهای خانه‌سازی‌شمال نرفته‌اند، ازدهم‌شهریورباران سیل‌آسای‌مازندران شروع خواهدشد، بنده‌مجدداً تقاضا میکنم که شیروخورشید سرخ‌دراین موردبیشتر توجه‌نمایند. دیشب‌درروزنامه اطلاعات و الان هم آقای فضائلی نوشته‌اند که‌مجدداً درآمل‌زلزله‌آمده است، من‌ازبانك‌رهنی خواهش‌میکنم که‌برای‌ساختمان‌خانه‌اعتبارات‌کافی‌در اختیارمردم بگذارد، آقای آقاخان بختیار نماینده‌ای برای‌این‌کاربه‌شمال فرستاده‌اندولی‌هنوزفعالیتی‌شروع‌نشده است .

سازمان‌شیر و خورشیدوبانك‌رهنی‌و سایرقسمت‌های مربوط باین‌امورباید زودتر توجه کنند.

وزرا رامحاکمه‌کنید ...

آقای پردلی نماینده سیستان اظهارداشت :

آقایان استحضاردارند که من‌از اعضای حزب‌مردم هستم‌ولی عرایض امروزمن هیچ ارتباطی بحزب ندارد ودربارهٔ‌مشکلات همشهریهای‌من‌است.

در سیستان یك پیشخدمت رئیس بهداری‌است !

بنده درروزنامه خواندم که ارتش به۵۰نفرمشمول طبیب‌احتیاج‌دارد۸۵ نفر خودشان‌رامعرفی کرده‌اندولی‌این وزارت‌بهداری ، این‌آقای‌وزیر نمی خواهد برای‌مردم‌کارکند ، باز در روزنامه‌خواندم میخواهند عده‌ای از اطبارا پنجسال‌معاف‌بکنند،دولت‌باید دراین‌کار تجدیدنظربکند ،ولو آنکه لازم باشد طبیب بدون حقوق ناقصی نقاط مملکت مرود باید برود دولت برای‌اعزام طبیب بولایات قدرت‌دارد ولی‌عمل‌نمیکند

باید هرچندنفر طبیب که دارند به نسبت‌احتیاجات‌مملکت تقسیم کنید.

سپس‌ناطق به نامرتب بودن وضع وزارت‌راه‌اشاره کردو گفت:من‌نمیدانم چرا وزیرراه کارنمیکند ، دروزارت راه‌دزدی‌میشود، سوءاستفاده‌میشود .

ناطق اضافه‌کرد : آقایان‌شماهبتر میدانید،میگویند تمام‌جریان دنیا روی‌اقتصادیات وپول است، خالصه‌این مملکت‌یك منبع‌عایدی‌است . سالی میلیونهاتومان خالصه‌چی ها دزدی میکنند. ما چطورمیتوانیم با قدرت پول‌بجنگیم ؟

کاریکه مرکز میکند اینست که برای‌وقت گذرانی و دزدی مرتب «هیئت» میفرستد وما هروقت حرف میزنیم میگوینندهیئت فرستاده‌ام!

این‌هیئت‌ها برای رسیدگی‌بدردل مردم نیست،برای دزدی است !

همانطوریکه آقای عمیدی نوری فرمودندشاه مملکت همه چیزش را وقف‌ملت کرده‌است نمیدانم‌این دولت چراکارنمیکند،من ازنظامیها انتظار بیشتر دارم.

آقای‌وزیر کشاورزی،آقای‌وزیر راه بیائید تحت‌شعار«خدا،شاه ،میهن»مثل تیمسار بختیارکاربکنید،بکار مملکت مردم‌برسید

دراینهنگام‌ناطق‌خطاب بآقای‌رئیس مجلس گفت:

مقام‌محترم ریاست ، بنده تقاضای محاکمه وزرا را دارم

«همهمه نمایندگان»

آقای‌رئیس گفت .چه‌فرمودید

آقای‌پردلی‌درحالیکه بطرف رئیس مجلس‌برگشته‌بوداظهارداشت :

بنده تقاضای‌محاکمه‌وزرارادارم.

آقای‌رئیس گفت: قانون‌این حق را برای‌جنابعالی‌منظور داشته است ولی شرطش اینست که‌اعلام‌جرم‌بکنید.

آقای‌پردلی گفت:اعلام‌جرم‌میکنم

آقای‌رئیس گفت: اعلام جرم باید کتبی‌باشدتابکمیسیونهای‌مربوط‌ارجاع شود.

آقای‌علامه گفت : بله‌آقا .پیشنهاد خرج که‌نیست‌پیشنهاد محاکمه است وعیبی هم‌ندارد. (خنده حضار)

پوستشان کلفت‌میشود!

سپس آقای‌مهدی‌ارباب اظهارنمود.

آقای پردلی وضع محل را درنظر خودشان‌مجسم میکنند و تحت تاثیر احساسات واقع‌میشوند،حق هم‌دارند

اماا‌گرمثل‌ماباك‌مدتی درتهران‌بمانند وباادارات سروکار پیدا کنند مثل‌ما پوستشان‌کلفت میشود،اعصابشان هم‌از این‌اوضاع‌ناراحت نخواهدشد (خنده حضار) ایشان‌فرمودند وزیر بهداری ظلم‌میکند، میخواستم‌عرض کنم‌اینطور نیست . ظلم‌رادنحسابهامیکنند .این دنحسابها ازپائین‌به‌مملکت حکومت میکنند وتمام‌نارضائیتی‌ها مولودعمل آنهاست ، متاسفانه دولت‌هم متوجه آنهانیست .

ناطق‌اضافه کرد: دریکی‌از بخشهای پرجمعیت «میناب» مرض آنفلوآنزا شدت یافته‌وتقاضادارم توجه عاجلی مبذول شود . بنده‌استدعادارم که‌نسبت بنقاط جنوب‌بیشتر توجه‌شود ،بطوری که‌شنیده‌ام‌بین ۶۰تا۷۰میلیون‌ازبودجه عمرانی مصرف‌شده ولی‌ده‌تومان‌هم‌به مصرف جنوب‌نرسیده (چند نفر از نمایندگان ـبمصرف‌هیچ کجانرسیده) اگرمنطقه جنوب‌جزواین‌مملکت‌است بآن‌توجه کنید، آخرمنطقه جنوب‌هم ازاین‌بودجه‌سهم‌دارد .

تقدیم‌یك‌لایحه...

مجلس وارددستورشد .

چندتن ازنمایندگان سئوالاتی از دولت‌تقدیم نمودند .

آقای‌دکتر اردلان‌وزیرامورخارجه گفت :

درموافقتنامه مرزی‌ومالی ماشوروی مورخ‌آذر ۱۳۳۳ عبورخط مرزبطور کلی مذکور گردید ، لذا در موقع تعیین وترسیم خطوط مرزی وعلامت گذاری ازلحاظ‌فنی بامقتضیات‌محلی یاسطح‌الارضی انحرافاتی روی‌داد که صورت‌آن بانقشه‌هائیکه‌کاملا این انحرافات را نشان‌میدهد تقدیم می گردد .

بطورکلی براثراین‌انحرافات برابر ۱۲۰ هکتار زمین از اراضی ایران مشوروی‌تعلق گرفته‌وبرابر ۵۶۰هکتار زمین ازخاك‌شوروی‌بایران‌تعلق گرفته است .

ولی‌چون واگذاری هرمقداراراضی ایران بکشوردیگر ولواینکه۵برابر هم درمقابل گرفته‌شود باید بااجازه مجلسین باشد لذاماده‌واحده‌ای دراین مورد تقدیم وتقاضای تصویب‌دارد

آقای رئیس گفت : بکمیسیونهای مربوطه‌ارسال‌میشود

ورود‌دردستور

آنگاه‌دنباله‌لایحه استخدامی‌نیروهای مسلح ارتش‌شاهنشاهی که‌تاماده۵۹در جلسه‌قبل بتصویب‌رسیده بودمطرح‌شد ونسبت بماده ۶۰ چون مخالفی نبود بتصویب رسید.

دراین‌وقت آقای‌سرتیپ‌ضرغام‌وزیر گمرکات وانحصارات اظهارداشت:

درتبصره۱۲۰قانون بودجه کل کشور نوشته‌شده بود که‌وزارت دارائی‌مکلف است‌از اول‌مرداد ماه‌سال۳۶ضربرنان تهران‌را بپردازد ماهم دراجرای‌این امراز۲۵۰دکان نانوائی که در نقاط مختلف تهران‌نان را بقیمت‌دولتی‌می‌فروختند قریب‌صددکان‌راستیم‌وبقیه راهم‌باید بتدریج بندیم‌چون کمرتبه مصلحت نیست که این‌کارشه‌دردرضمن همانطوری که آقایان اطلاع دارند ترتیب جدیدی داده شد که قیمت نان‌درهمه‌جاتثبیت‌شودلایحه‌ای باقیدوفوریت تقدیم میشود که مدت این‌تبصره‌ازاول مردادماه۳۶ باول‌سال ۳۷تمدید شود .

بعدموادیگر لایحه‌استخدامی‌نیروهای‌مسلح شاهنشاهی مطرح شد و پس‌از تذکرات‌بعضی‌از نمایندگان دربارهٔ‌ازمواد وتوضیحات آقای‌وزیر جنك تصویب گردید .

درکلیات آخر لایحه آقای ارسلان خلعتبری‌تذکراتی داد وگفت : باید سعی‌شود که این‌قانون‌باکمال‌بی‌طرفی وبی‌غرضی بکاربرده‌شود و گرنه‌اگر اغراض‌خصوصی وشخصی مخصوصاً در مورد ترفیعات افسران اعمال گردد همیشه بایدنگران خرابکاری‌درداخله ارتش‌بود. درمورد ترفیعات و درجات افسران خصوصاً بازهم تاکید میکنم که بایدرعایت بی‌طرفی‌شودونبایدقوم وخویشی ودوستی وسایرروابط را در این‌امردخالت داد

چندسئوال از دولت

این‌سئوالات درجلسه امروزمجلس‌شورای‌ملی‌ازطرف آقایان‌نمایندگان تقدیم گردید:

مقام‌ریاست‌مجلس شورای ملی

متمنی‌است مقرر فرمایند سئوالات ذیل برای جواب گفتن‌بدولت ابلاغ‌شود:

۱ـمعادل‌پنج‌میلیون‌دلار ماشین آلاتی که‌در انبارهای‌موسسه اصل‌چهار درمرکز وشهرستان‌هابدون استفاده مانده‌بوده‌و اخیرا بدولت‌تحویل‌شده از چه‌نوع‌وچه‌مقدار است‌وصورت تفصیلی‌وموجودی‌درمرکزوهریك‌ازشهرستان هارامتمنی‌است تعیین‌فرمایند

۲ـعلت آنکه‌ازماشین‌آلات‌مزبور استفاده‌نشده‌وبمردم‌وکشاورزان‌برای استفاده‌داده‌نشده‌چه‌بوده؟

۳ـازماشین آلات‌مزبوردرآینده‌چه‌نحواستفاده‌خواهدشد؟

ارسلان‌خلعت‌بری

مقام‌محترم‌ریاست‌مجلس شورایملی

متمنی‌است‌سئوال‌ذیل‌را بوزارت کشورابلاغ‌فرمایند:

باآنکه‌مکرر تذکرداده‌شده‌مردم شهر تهران‌برای تصفیه‌حساب‌آب‌بها وعوارض‌ساختمان‌وغیره‌هفته‌ها بدوائرمختلف‌شهرداری‌بایدمراجعه کنندواین رویه‌باعث‌زحمت‌مردم‌است.بچه‌علت‌شهرداری‌تاکنون ترتیبی‌برای‌تغییر رویه فعلی‌نداده‌است؟

ارسلان‌خلعتبری

مقام‌معظم ریاست‌مجلس شورایملی

متمنی‌است مقررفرمائید به‌وزارت‌فرهنگ‌ابلاغ کرددر موعد مقرر قانونی‌برای‌جواب پرسش‌زیردر مجلس‌حضورباشند.

۱ـدرآمد کل‌اوقاف‌درسال چه‌مبلغ‌است؟

۲ـ درآمداوقاف کشورچه مصرف‌میرسد؟

۳ـدرآمد ومخارجی که‌درسال۱۳۳۵ازوجوه مزبوربعمل‌آمده‌چه‌مبلغ بالغ‌است ؟

۴ـ آیاازدرآمداوقاف وجوهی‌بعناوینی باشخاص‌علاوه‌برآنچه ازوقف نامه‌ها ذکرگردیده‌پرداخت میگرددیاخیر واگر پرداخت‌میگردد اشخاص آن‌صورت‌داده شود.

سرلشکر کیکاوسی

مقام‌محترم ریاست‌مجلس‌شورایملی

خواهشمندم‌بجناب‌آقای‌وزیردارائی دستورفرمائید که‌برای جواب‌پاسخ زیربمجلس‌شورایملی حاضرشوند :

درموقع‌عزیمت حجاج‌ایران‌برای زیارت‌بیت‌اله‌الحرام بانك ملی‌ایران جهة هرریال‌سعودی‌بیست ویکریال‌وکثری دریافت‌داشته درصورتیکه‌ارزش ریال‌سعودی‌بپول ایران‌در کشورسعودی ۱۶ریال‌ودر کشورهای عراق‌ـ سوریه ولبنان۱۵ریال‌تسعیرمیگردد علت‌اجحاف‌بانك‌ملی به‌حجاج ایرانی‌چه بوده است‌زیرابرای هر نفرازحجاج ایرانی‌مبلغ‌ششهزار ریال‌زیادتراز نرخ‌عادله کشورهای‌خاورمیانه دریافت‌شده‌است

محمدرضاخرازی

اگر بخواهیم‌درارتش خرابکاری نشود باید سعی شود که افرادنظامی‌بامردم تماس نداشته باشند و تبعیض قائل نشوند.

دولتهای‌ماهمه‌قدرت دارند امانباید خشونت بکنند قدرت‌غیرازخشونت است‌خشونت باعث‌عدم‌رضایت‌بین‌مردم است بنده‌خودم در مازندران دیدم که یك‌سرهنگ شخصی‌را چوب‌میزد که چراالوار راقاچاق کرده‌است قاچاق چوب‌درست نیست ولی‌نباید سرهنگ اورابزند زیرا مردم میگویند که‌از این‌لباس سوءاستفاده کرده‌است اگر روزی‌صدتصادف‌درخیابان شود مردم اهمیتی نمیدهند ولی اگر یك ارتشی با اتومبیل خودش تصادف کند درذهن‌مردم سوءاثر میگذارد آنهافکرمیکنند که‌این‌شخص ازلباس خودش که‌برای حفظ مملکت‌وافراد آنست سوء استفاده کرده است

وظیفه بزرك ارتش

آقای صدرزاده گفت: درهراجتماع آنچه که بیش‌ازهمه چیزاهمیت‌دارد حفظ منت اجتماعی‌است.

مسلماارتش‌یك وظیفه‌سیارزرگی‌را برعهده دارد وآن حفظ‌امنیت داخلی مملکت است.

این قانون‌نکات‌لازم ومفید رابرای ارتش‌دربردارد.

خوبست درسایرقوانینی که برای وزارتخانه های دیگر میآورند باین نکات‌توجه‌داشته‌باشندولیاقت و کفایت اشخاص‌رابرای شغلهادرنظر بگیرند.

دراینموقع‌تمام‌لایحه رای گرفتندو تصویب گردیدوبدولت‌ابلاغ‌شد.

آقای وزیرجنك از تصویب لایحه تشکر کردواظهارنمود:

ماهمیشه‌سعی‌داریم که ارتش‌ازوظیفه خودعدول نکند،سازمان‌امنیت‌تشکیل شد تاافرادنظامی بامردم‌تماس کمتری داشته‌باشند و در مورد سربازگیری هم بهمین‌نظریات توجه شده‌است .

نان‌تهران

دراین‌موقع‌لایحه مربوط‌بنان‌تهران که‌ازطرف‌وزیر انحصارات‌وکمرکات بقید دو فوریت تقدیم‌شده بودقرائت گردید وفوریت آن‌مطرح بحث‌قرار گرفت .

آقای‌سلطانمراد بختیاربافوریت‌اول مخالف‌بود وگفت:من اصلابایکدفعه قرائت‌نفهمیدم‌ماده‌واحده‌معنیش‌چیست بایداین لایحه به کمیسیونها برود ومطرح‌شود.

درشهرستانها بایدمردم‌بنانبندوگندم خودرابفروشند ازاین‌موضوع‌یك عده هوچی‌یعنی نانواهای‌تهران‌سوءاستفاده خواهند کردمافکرمیکردیم این‌دولت اهل‌باج دادن‌نیست‌متاسفانه‌مثل‌اینکه این‌دولت هم‌میخواهدبرای یك عده هوچی‌کار بکند.

آقای‌بهبهانی بعنوان‌موافق‌با فوریت اظهارداشت :مثل اینکه این لایحه ایجاد سوءتفاهمی کرده‌است‌خیلی‌میل داشتم که تشریف‌میاوردید وهمین‌الان بیکی‌ازمحلات‌تهران‌میرفتیم‌ومیدیدید که‌مردم چطور برای‌نان دولتی صف بسته‌اند (عده‌ای‌ازنمایندگان‌ـ نسبت‌به مردم‌شهرستانها تبعیض‌شده‌است) بنده اینرا قبول دارم‌بایدبه‌مردم‌شهرستانهاهم کمك‌مشد ولی حالا که نشده‌است نبایدیك عده‌بدبخت‌را در تهران هم بدبخت‌تر کرد.

یك‌عده‌ای فقیر در تهران هستند که همین یك قران درزندگیشان تاثیر دارد .

بنده‌میخواستم استدعا کنم که این لایحه‌باقیدفوریت مطرح گردد دراین وقت‌به‌فوریت‌اول‌لایحه‌رای گرفتندو ردشد وبه کمیسیون ارجاع گردید .

ختم‌جلسه

آقای‌رئیس گفت: طبق‌معمول دوماه مجلس‌تعطیل‌خواهدشد ، اگر آقایان بادوماه‌تعطیل‌مرداد وشهریور موافقند قیام کنند ، (اکثریت قیام کرد و تصویب‌شد)

آقای‌رئیس‌افزود : اگر درطی این مدت‌دولت تقاضا کند جلسه تشکیل خواهدشد.یك‌ربع ساعت بعدازظهر مجلس‌ختم‌شد .

برنامه تآترتهران ازتوقیف خارج شد

برنامه تآترتهران بنام«پروفسورسوسول» که بجهاتی توقیف شده بود بدستورآقای نخست‌وزیر ازتوقیف‌خارج‌وازامشب‌بمعرض‌نمایش گذاشته‌میشود.

امشب‌در سینماپارك

در ایران

فیلمی است که از آثار باستانی ایران دراصفهان-شیراز تخت‌جمشیدوموزه‌های‌منحصر بفرد که‌هریك‌نوبه خوددارای اهمیت خاصی‌بوده وموجب افتخار هرایرانی است‌ضمن گذشتن ازمناظر زیبای طبیعت هنگام‌مسافرت

نمایندگان‌پارلمان شوروی ونمایندگان‌سیاسی ایران‌تهیه‌شده‌است

فیلم در ایران

تمام رنگی وبواسطه‌اهمیت‌آن‌درخارج،بفرانسه‌دوبله ویکشورهای اروپائی ارسال شده‌است

آثارتاریخی ایران آنچنان‌در کشورهای خارج‌شهرت‌سزائی یافته که کلیه اشخاصیکه بایران‌مسافرت کرده‌اند ازآن‌دیدن‌نموده‌وعظمت باستانی ایران‌رامورد تمجیدقرارداده‌اند.

این‌آثاررا میتوانید بدون رنج‌سفر وصرف هزینه

درفیلم در ایران سینماپارك

ببینیدشروع ۲ر۳۰-۴ر۳۰-۶ر۳۰-۸ر۳۰ بعد از ظهر

آ-۱۲۸۶۰

اگهی قبول داوطلب

بمنظور تربیت پرستار دیپلمه‌طبق‌معمول‌همه‌ساله‌آموزشگاه پرستاری رضاشاه کبیرجمعیت شیروخورشیدسرخ ایران‌داوطلب می‌پذیردشرایطورود باموزشگاه‌مشرح‌زیرمیباشد :

۱ـگواهینامه پنجساله متوسطه کسانی که‌دارای گواهینامه‌پنجم‌علمی‌و یاششم‌متوسطه‌باشندحق‌تقدم‌خواهند داشت

۲ـنداشتن‌سن‌از۱۸سال‌وبیشتر از۲۵سال

۳ـارائه گواهی‌نامه‌حسن اخلاق‌ازدبیرستانی که‌تحصیلات‌خوددادر آن بپایان‌رسانیده‌است

۴ـمجردبودن

۵ـسپردن تعهدنامه رسمی به‌ضمانت‌ولی خوددائر برعایت مقررات و انتظامات‌داخلی آموزشگاه‌وخدمت‌درموسسات‌جمعیت شیروخورشیدسرخ پس ازفراغ از تحصیل لااقل برای‌مدتی که‌دوبرابرمدت‌تحصیل‌باشد

۶ـرضایت نامه‌ولی‌یاقائم‌مقام‌اودائر به‌ثبت‌نام‌داوطلب

داوطلبان‌میتوانند برای کسب اطلاعات بیشترهمه‌روزه باستثنای ایام تعطیل ازساعت۸صبح تا۵ بعد ازظهر باموزشگاه‌پرستاری‌رضاشاه کبیرواقع درشهرری‌مراجعه‌ویا باتلفن‌شماره ۲۸۱۷۱ تماس‌حاصل نمایند

جمعیت‌شیر وخورشیدایران

۱ـ۳ آ-۱۲۷۷۸

بانهایت تاسف‌فوت مرحوم مغفورآقای اسرافیل‌را ببازماندگان آن مرحوم بخصوص همکارعزیزمان آقای‌عبدالله‌حکم‌فرتسلیت‌عرض‌نموده‌وبقاء و سعادت آنخانواده‌محترم‌راخواستاریم آ-۹۲۶۷

کارمندان دایره‌ارزواعتبارات‌اسنادی‌بانکملی سعدی

درگذشت شادروان آقای‌محمدرضادیده ورراسموم‌بستگان‌وعلاقمندان فقیدسعیدتسلیت عرض‌مینمائیم

سرهنگ‌هوائی ستاد نصراله‌خلیل‌ناجی‌وبانو

درگذشت‌مرحومرضادیده ور راسرکارحسن‌دیده‌ورتسلیت‌میگویم

آ-۹۳۰۹ ستوان یك منوچهر پایانی

ورود

آقای فضل الله‌شرقی‌مدیر روزنامه پارس و نماینده انجمن شهر شیراز دیروزواردتهران‌شدند.

خروج

آقای‌غلامحسین فروهروزیر سابق دارائی صبح‌امروز بقصدمعالجه‌برای مدت یك‌ماه‌عازم‌اروپا گردید.

آ-۱۲۶۵۴

اطلاعات

انتقاد

از علی جواهر کلام

انگور و کیسه کاغذی

در کشور عراق اداره‌ای بنام اداره عمران تاسیس شده است این اداره نشریاتی دارد وهفته‌ای یکمرتبه خبرهای مربوط به آبادی وپیشرفت کشور عراق رامنتشر میسازد در هفته‌ای که گذشت راجع به پیشرفت کشاورزی مطالبی نوشته که از آن جمله آخرین آمار درختهای میوه دار عراق (باستثنای خرما) میباشد

این نشریه بزبان عربی وانگلیسی است وخیلی میل داشتم که تمام مندرجات آن بفارسی ترجمه میشد ومردم خودمان هم از پیشرفت‌های این کشور کوچك جدیدالولاده باخبر میگشتند ولی اینك برای نمونه فقط ارقام مربوط بانگور رابرای شما مینویسم چون اتفاقاً روز چهارشنبه گذشته هم مطالبی درباره انگور ایران در اطلاعات درج شده بود خبرنگار اقتصادی اطلاعات مینویسد که تنها در آذربایجان بیست نوع انگور عالی بدست میاید واگر بآن توجهی شود یکی از ارقام مهم صادراتی خواهد بود اما چون بحال آفت زدگی وگرفتاری افتاده استفاده‌ای از آن نمیشود اکنون کارشناسان خارجی مشغول مطالعه شده‌اند که سر وصورتی بانگور ایران بدهند

این وضع انگور خودمان بود اما نشریه عمران عراق خبر میدهد که از مدتی پیش مطالعه انگور پایان یافته ونه نتیجه قطعی رسیده باین قسم که شماره درخت انگور در این تاریخ به پانزده میلیون ونیم رسیده است و قسمت مهم محصول آن بصورت کشمش به ممالك دوردست وبشکل تازه به ممالك مجاور مخصوصاً کویت ونواحی خلیج حمل میشود

آری انگور ایران مثل همه چیز آن تحت مطالعه است وکمتر دیده شده که کار این مطالعه سر وسامان پیدا کند. دیروز بادوستی راجع بانگور ایران وعراق صحبت میکردم دوست نکته سنج گفت چون مامون حضرت امام رضا علیه‌السلام را باانگور ایران مسموم کرد لذا انگور ایران برعکس انگور عراق نفرین کرده است وهیچوقت روی خوش نخواهد دید.

بنده باو گفتم که تنها انگور نیست همه چیز ایران نفرین کرده وگرفتار آفت مطالعه شده است مرض آنفلوآنزا، حادثه زمین لرزه، گرما، سرما همه چیز میآید ومیرود وبعضی‌ها هم کار دارد اما در هر حال ماندنی نیست رفتنی است بر عکس آفت مطالعه که باین زودی زودی‌ها دست از سر مردم برنمیدارد لابد بادتان هست درسال ۱۳۳۴ قراردادی برای ساختن ششهزار کیلومتر راه بایك شرکتی منعقد گردید این قرارداد هم بامطالعه شروع شد ومطالعه آغاز گردید ادامه یافت تا روز چهارشنبه ۲۶ تیر ماه در صفحه اول اطلاعات خبری بود که چون مطالعات راهسازی منتج بنتیجه نبوده اکنون پس از سه سال قرار است تجدید مطالعه شود.

حالا همین دو موضوع مطالعه راهسازی وانگور را در نظر داشته باشید وسایر کارها راهم بهمین طریق قیاس کنید که بقول مولوی هرچه کردند از دعاء وازدواء - دردافزون است وحاجت ناروا - بهمین جهت است که انگور آفت زده ایران در بوته مطالعه میماند وبجای آن کیسه کاغذی وارد میشود داستان ورود کیسه کاغذی هم در اطلاعات روز چهارشنبه بود که فقط در خردادماه دومیلیون ریال ارز بابت بهای کیسه کاغذی از ایران خارج شده است لابد میپرسید کیسه کاغذی برای چی است؟ مگر در ایران نمیتوانند از کاغذ کیسه سازند جوابش این است که چون چسب وسریشم عالی در ایران یافت نمیشود لذا برای محکم کاری مقرر گردیده کیسه‌های کاغذی را در خارجه بدست کارشناسان عالی رتبه با سریش عالی تر بچسبانند وبدون زحمت و دردسر بایران بیاورند تا اگر بنده وجناب عالی خواستیم پنج شش تا خیار و بادمجان بخریم بادل راحت آنرا در کیسه کاغذی فرنگی بگذاریم وبمنزل ببریم وبیچاره مردمی که حتی کیسه کاغذی و کلاه کاغذی وهمه چیز کاغذی آنان از خارج بیاید و انگور آفت زده آن در بوته مطالعه بماند.

ما وخوانندگان

درستون ماوخوانندگان

شماره ۹۳۶۵ مورخ ۲۲ر۴ر۳۶ آن جریده از طرف آقای هوشنك شفائی از مشهد شرحی درج گردیده که برای اطلاع ایشان وسایرین توضیح داده میشود برندگان ۵۰ و ۱۰۰ و ۱۰۰۰ ریالی در صورتیکه به بنگاه بخت آزمائی ملی مراجعه کنند جوائز آنها عیناً پرداخت خواهد شد ودرصورتیکه به بلیط فروشها مراجعه نمایند آنها مبلغی بعنوان دستمزد خودشان از برندگان کسر میکنند که ارتباطی بمالیات ندارد

مدیر عامل سازمان شاهنشاهی
دکتر آشتیانی

در تاریخ چهارشنبه ۱۰ر۴ر۳۶

شرحی در آن جریده بنام آقای علی معصومی نژاد مرقوم شده بود دائر براینکه (بعضی از افسران که بموجب سند رسمی مبلغی به افراد مدیونند درموعد مقرر نمی‌پردازند واز ریاست ستاد ارتش استدعا شده بود که در این مورد دستورات موکدی صادر نمایند)

چون شعبه اجرائیات اداره دادرسی ارتش وظائف محوله را بادقت وحداکثر سرعت ممکنه انجام میدهد خواهشمند است بشخص نامبرده اعلام نمایند چنانچه در اینمورد شکایتی دارد مستقیما به اینجانب مراجعه ومورد شکایت خود را روشن نماید

ضمنا شرحی در آن جریده محترم مرقوم فرمایند که شعبه اجرائیات اداره دادرسی ارتش همیشه بانهایت دقت احکام صادره از مراجع قضائی را اجراء مینماید معذلك چنانچه کسی شکایتی دارد مستقیما به این جانب مراجعه نماید تاشخصا رسیدگی و احقاق حق نمایم.

رئیس اداره دادرسی ارتش
سرلشکر جوادی

آقای نبوی از طهران مینویسد برای جمع آوری اعانه جهت آسیب دیدگان زلزله تسهیلات بایدفراهم شود باین مناسبت شده پیشنهاد میکنم باتماس با شیر وخورشید سرخ در روزنامه اطلاعات وهمچنین سایر جراید اهالی را مطلع نمایند که تمام شعب وباجه‌های تمام بانکها در ولایات وهمچنین تمام دفاتر پست در محله‌ها وشهرها اعانات نقدی را میپذیرند وآنرا بشیر وخورشید میرسانند البته در این زمینه بایستی از طرف شیر وخورشید سرخ بتمام بانکها (بانکملی - بازرگانی سپه - پارس - تهران - کشاورزی - رهنی وغیره) نوشته شود که وجوه نقدی را قبول کنند ودر مقابل قبض رسید بدهند ودر آخر هر هفته حساب شیر وخورشید سرخ ببانکملی انتقال دهند

آقای نعمت‌اله محمدی

مینویسد مقدرات ساکنین چهارراه اناری از نظر اباب وذهاب دست شاگرد شوفرهای خط ۱۶ وخط ۱ میباشد زیرا چون این محل دور از مبداء دوخط واقع شده ودر مبداء بیش از ظرفیت مسافر سوار مینمایند هنگامیکه بچهار راه اناری میرسند بدون توجه بمسافرینی که در زیر آفتاب سوزان ایستاده‌اند همچون سردار فاتحی عبور مینمایند وگویا از هیچ مقامی هم واهمه ندارند ناچار مسافرین پس از یکی دو ساعت معطلی عده‌ای که استطاعت دارند تاکسی سوار میشوند بقیه تیز تا التماس و تضرع دونفر سوار میشوند شما را بخدا در این باره اقدامی بفرمائید.

آقای خلیل عربشاهی

مینویسد درخیابان فخر آباد کوچه سه متری دولتشاهی که هشت خانه دارد شخصی یکی از خانه‌های قدیمی را خراب وبنائی شبیه برج ایفل چند طبقه شروع نموده گذشته از گرد وخاکی که محلق ساکنین کوچه فرو کرده اهالی را از هوای آزاد ونور آفتاب محروم میسازد آیا در این موارد اداره ساختمان شهرداری نباید مراقبت کند تا بنای چند طبقه در کوچه سه متری مانع استراحت سکنه محل نباشد

سازنده:
سقف وساختمانهای فلزی
منابع فلزی - دروپنجره پروفیله
کاما
خیابان نادری - بالاتر از تخت جمشید - تلفن ۳۲۹۶۲
آ-۱۲۴۶۲

هالو کوهنوردی

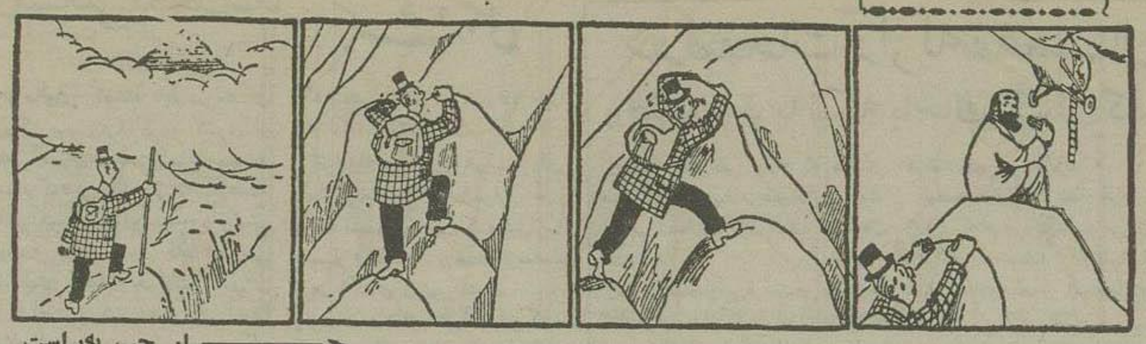

← از چپ به راست

از اینجا وآنجا

شروع مسابقه دروغگوئی

کلوب دروغگویان شهر بربنکتون واقع در ایالت ویسکونسین آمریکا مسابقه سالیانه خود را که تادو هفته ادامه خواهد داشت شروع کرد.

در این مسابقه تمام اعضای کلوب شرکت کرده هریك دروغ شاخداری خواهند گفت، دروغ هر کدام که عجیب‌تر باشد وبیشتر جلب توجه کند طبق رأی هیئت قضات برنده شده وجائزه خواهند داد.

حاضر جوابی چرچیل

یکی از نادنجان دور قاب چین‌ها روزی بچرچیل گفت، آناموقعی که سخنرانی میکنید ومی بینید سالن سخنرانی مملو ازجمعیت است تهییج نمی‌شوید.

چرچیل که خوب میدانست این سخن جنبه چاپلوسی دارد بلافاصله گفت ولی درعین حال تشخیص میدهم که اگر بجای اینکه سخنرانی کنم مرا بدار بزنند جمعیتی که بتماشا خواهند آمد چندبرابر خواهد بود..!!

شوهر اقساطی!

اخیراً در استرالیا بیوه زنی یك شوهر اقساطی برای خود پیدا کرده بود در واقع باید گفت شوهری بطور قسطی خریده بود! این ماجری که هنوز پلیس اسم قهرمانان آنرا فاش نکرده بدینقرار است:

بیوه زن بمردی اظهار عشق ودلدادگی میکند ولی مرد حاضر نمیشود با او ازدواج نماید ومیگوید اگر مبلغی در حدود نود هزار ریال بدهی حاضرم با تو زندگی کنم. بیوه زن میگوید نمیتوانم این مبلغ را یکجا بپردازم اما اگر مایل باشی از عواید ملك خود بطور اقساط خواهم پرداخت.

پس از آن ۲۰ هزار ریال قسط اول را میدهد ومراسم نامزدی بعمل میآید اما فردای آنروز شوهر اقساطی فرار میکند، اکنون پلیس در جستجوی شوهر فراری میباشد.

عواقب وخیم دروغ

عده‌ای از دکترهای اعصاب آمریکا اخیراً مدعی شده‌اند که دروغ گفتن بقلب ضرر میرساند واعصاب را نیز سست میکند.

دکترها میگویند: وقتی شما مامور مالیات بر درآمد دروغ میگوئید تا شاید صد دلار از میزان مالیات کسر نمائید حتم بدانید بیش از این مبلغ بدکتر و دوا خواهید پرداخت زیرا دروغ گفتن هیجان در شخص تولید کرده ودر نتیجه قلب را ضعیف ومریض میکند.

شراب پرتقال

یکنفر آلمانی موسوم به «هنریخ روتچر» که در آفریقا سر میبرد اخیراً از پرتقال شراب درست کرده است، این نوع شراب سیار مقوی میباشد ووی گفته است که از لحاظ طعم مثل شامپانی بوده واز آن مقوی‌تر است.

دردسر!

آمار عجیب وجالب توجهی در آمریکا انتشار یافته ودر مورد دسر در دارقام واعداد قابل توجهی بدست آمده است مثلا در این آمار قید شده کسانی که بیش از همه گرفتار سردرد میشوند دانشجویان پزشکی هستند وپس از آن در درجه دوم تجار میباشند ونیز بانوان بیش از مردان بدردسر مبتلا میشوند ومیتوان گفت صدی ۷۰ آنها از سر درد شکایت دارند اما بیوه زنان کمتر دچار سر درد میشوند یعنی صدی ۲۵ آنهم ممکن است در مدت چند روز گرفتار شوند وزود مرتفع گردد.

بحران «دختر» در انگلستان

بقراریکه جرائد انگلستان نوشته‌اند از چندی قبل این کشور دچار بحران و کمیابی دختر شده است.

جرائد انگلیس مینویسند هم اکنون بالغ بر ۳ میلیون و ۲۸۱ هزار نفر مرد مجرد وحاضر بازدواج هستند ودر برابر آنها فقط ۲ میلیون و ۴۹۱ هزار نفر دختر میباشد.

با این ترتیب ملاحظه میفرمائید که انگلستان در بحران وکمیابی دختر سر میبرد!

جدول کلمات متقاطع شماره ۶۸۰

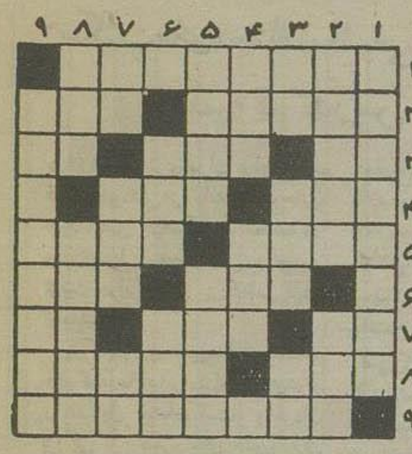

افقی: ۱- تنور شکم بر سفره دیگران تافتن ۲- عرقش را برای علاج تب ولرزهم تجویز میکنند - ۳ دریاچه‌ای در افریقا ۳- وقتی آه در بساط نباشد پوك آنرا بهدیه میبرند - هویج - ۴ علامت مفعول صریح ۴- سبزروی خوشبو - شاعر در گذراندن ایامش از سخت ۵ جائی خود دچار تعجب شده است ۵- از گلهاست وبر نقه فکلی هم مینشیند - ۶ شکسپیر برسر آن بانبودن بحث جالبی کرده است ۶- اگر نمیخواهید شب قبل باشد بگیر بدتا خنك شوید- وبرای رفع گرما این راهم برو بکشد ۷- از بازیها- قاصدش در آخر بن لحظه عمر میرسد- توپ ۸- حصاری که ناله شاعر را مثل خودش سر داده است- از پارچه‌های ارزان ۹- باهمه وحشتی که ازاو داریم چون سراغ آید عزیزترین چیزهای خود را باو میدهیم.

عمودی: ۱- از کتابهای معروف آندره‌ژید که بفارسی هم ترجمه شده است ۲- مادر عزیز- آقازاده نوح ۳- خاك چسبناك- جوانمرد- بولروی شلیته ۴- از سازهای خوش نوا- سابقا که همه راهها بآن منتهی میشد ۵- از صفات فلفل- شرکتی تشکیل میدهند که استفاده بیشتر ببرند ولی در عمل فقط کلاه سرهم میگذارند ۶- از ماه‌ها- دختر فرنگی ۷- لفظ نفرین صد در صد وطنی- شیوه- از شهرهای ایران ۸- برای گرگم بهوا وقایم باشك میگیرند- مجو بندتا دست آورند وبرخر مراد سوار شوند ۹- شاعر بصد خون دل بدست آورده وبا بن مقتی هارها نخواهد کرد.

حل جدول شماره ۶۷۹

افقی: ۱- اثر رشته- شك ۲- رامسر- ابر ۳- اد- تمام ۴- دمل- همس ۵- هامش- لاوك ۶- نعنا- کان ۷- آویز- دی ۸- خان- موربس ۹- تب- رنجیده

عمودی: ۱- اراده- تخت ۲- شادمان- اب ۳- رم- لمعان ۴- شت- شنو ۵- تسمه- امن ۶- امل- زوج ۷- اماك- ری ۸- شب- روادید ۹- کرم- کنیسه

آگهی قبول دانشجو

دانشکده کشاورزی شیراز برای سال اول دانشکده طبق شرائط زیر برای دانشجو میپذیرد:

الف- داشتن گواهینامه دوره کامل متوسطه (شعبه طبیعی ریاضی) یا پروانه قبولی شعبه طبیعی یا ریاضی دوره کامل متوسطه سال ۳۶

ب- گواهی صحت مزاج از بهداری فرهنگ فارس

ج- گواهی حسن اخلاق از آموزشگاه قبلی

د- برگ عدم سوءپیشینه

هـ- ۴ قطعه عکس ۶ در ۴ (برای مشمولین ۱۲ قطعه)

و- سه برگ رونوشت مصدق شناسنامه

ز- برگ معافی دائم یا کارت اشتغال بتحصیل سال قبل یا دفترچه خاتمه خدمت زیر پرچم

ح- پرداخت یکصد ریال حق امتحان ورودی حسابداری دانشکده (قبض پرداخت میباید همراه داوطلب تست نام باشد)

انتخاب دانشجویان از طریق مسابقه ورودی بعمل میاید امتحان مسابقه کتبی و شامل مواد زیر میباشد:

۱- انشاء فارسی

۲- ریاضیات (جبر - هندسه - مثلثات - میکانیك) درحدود برنامه شش ساله متوسطه شعبه ریاضی (ریاضیات بعداز زبان خارجه مهمترین ماده امتحان ورودی خواهد بود)

۳- علوم طبیعی (زمین شناسی گیاه شناسی. جانورشناسی) درحدود برنامه شش ساله متوسطه شعبه طبیعی

۴- فیزیك وشیمی- درحدود شش ساله متوسطه شعبه ریاضی

۵- زبان خارجه. فرانسه. انگلیسی مهمترین ماده در مسابقه ورودی میباشد)

برای ثبت نام از اول مرداد ماه تا آخر وقت اداری روز ۱۴ شهریور ماه غیر از ایام تعطیل رسمی همه روزه از ساعت ۱۰-۱۲ بدفترخانه دانشکده واقع در خیابان پرورشگاه مراجعه نمائید

مسابقه ورودی پنجشنبه ۲۱ شهریور ماه بعمل خواهد آمد

کسانیکه دارای لیسانس طبیعی باشند بدون مسابقه پذیرفته میشوند

برای کسب اطلاعات بیشتر در ساعت مقرره بالا بدبیرخانه دانشکده مراجعه نمائند

رئیس دانشکده کشاورزی شیراز دکتر جواد بیروز بخت
آ-۱۲۶۷۶ ۱-۳

قابل توجه اهالی محترم پایتخت و شهرستانها

ساختمان وحمامهای نمره‌ای آقای رحمت‌الله نجفی واقع در آب گرم لارجان که در زمین لرزه اخیر هیچگونه آسیب ندیده برای پذیرائی مسافرین محترم آماده میباشد. آ-۱۲۴۴۲ ۲-۵

کودکستان نمونه - دبستان نمونه - آموزشگاه نمونه پسرانه

از اول مرداد ماه همه روزه نام نویسی میکند ودر تمام کلاسها زبان انگلیسی باعالیترین متد تدریس میشود.

وسیله ایاب وذهاب فراهم میباشد

کلاسهای فوق العاده تابستانی دبیرستان دائر است

چهارراه مختاری شاهپور مقابل برزن ۵
آ ۹۱۳۱

کارخانه آجر سازی اقدام

بهترین آجر فشاری - انواع آجرهای بهمنی و بهمنی پرسی - آجر سه سانتی وشش سانتی فرمز - گچ مرغوب وآهك خالص را تهیه در اسرع وقت وبهای مناسب تحویل مینماید.

برای سفارشات کلی وجزئی بنشانیهای زیر مراجعه فرمائید.

فروشگاه خیابان بوذرجمهری- سرای سعادت- تلفن ۲۳۶۸۰
خیابان سی متری- روبروی سنادژاندارمری تلفن ۴۱۸۸۳
کارخانه - پشت چیت سازی- علی آباد مجدالدوله- تلفن ۲۹۸۰۴
آ-۱۲۵۱۳

بمناسبت تغییر فصل اوقات پذیرائی دفتر وکالت

ابوالفضل لسانی — غلامحسین صارمی

دکتر محمد یگانه

از ۸ الی ۶:۳۰ بعدازظهر باستثنای روزهای تعطیل خواهد بود

تهران. خیابان پهلوی جنوب چهارراه شاه شماره ۱۶۶۱

تلفن ۴۶۱۸۵ و ۴۰۱۲۱
آ-۸۸۰۵ ۲-۳

Canon VT

The worldfamous
CANON CAMERAS
you may find now in Iran
Please refer to:
PHOTO METROPOLE TEHERAN,
AVENUE LALEZAR

نمایندگی کانن در ایران:
تهران - لاله زار فتومتروپل

آ-۱۲۲۲ ۳-۴

اگر برق ندارید

موتورهای مولد برق کوچك نفط سوز ساخت کارخانه معروف (کلین تن) از هفتصد شمع الی سه هزار شمع رسید. از شهرستانها نماینده فعال میپذیریم

شرکت سهامی تهران اروپ — میدان فردوسی
آ-۱۲۶۷۸ ۱-۱۰

دفتر مشاوره قضائی

آقای منوچهر بزرك مهری وکیل پایه یك دادگستری مشاور قضائی که دارای سوابق زیاد در تمام مراحل قضائی ووکالتی میباشد وکالت مینماید نشانی فعلا اول خیابان خراسان کاشی شماره ۱۰ واوقات پذیرائی عصر ها میباشد.

متصدی دفتر کورش بزرك مهدی
آ-۹۰۸۳ ۲-۱۰

شعبات رسمی فروش لوازم یدکی فیات

برای رفاهیت حال دارندگان اتومبیلهای فیات که همیشه دسترسی به لوازم یدکی داشته باشند نقاط زیر تحت نظر خود این نمایندگی برای فروش لوازم یدکی تعیین گردیده‌اند.

میدان شاه — آقای محمود هوشمند
شاهرضا سر کوچه سرشار — آقای بوغوس‌ها کوبیانس
سی متری چهارراه گمرك — الکتریکی نادری (آقای عطاءالله نادری)
خیابان امیر کبیر — مغازه امید تبریز
آ-۹۱۷۱ ۱-۳

نادر فاتح دهلی

تالیف: صنعتی زاده کرمانی

شرح کامل زندگی: جنگلها و کشورگشائیهای نادرشاه در جامه داستانی شیرین وپرا تر یك ما توجه بحقایق ومدارك مستند تاریخی در ۵۰۰ صفحه وزیری باتصاویر زیبا از طرف کتابفروشی ابن سینا منتشر شد قیمت ۱۰۰ ریال
آ-۶۶۳۹ ۵-۵

آگهی فروش شیشه

شرکت سهامی معاملات خارجی بهای شیشه‌های موجودی خود را تعدیل نموده وشرح زیر میفروشد:

۱- شیشه ۲ میلی بلغاری به تناسب مجموع طول وعرض از ۷۱ر۵ تا ۸۹ر۵ ریال هر متر مربع

۲- شیشه ۲ میلی لهستانی به تناسب مجموع طول وعرض از ۷۶ر۵ تا ۹۴ر۵ ریال هر متر مربع

۳- شیشه ۲ میلی روسی به تناسب مجموع طول وعرض از ۸۱ر۵ تا ۹۹ر۵ ریال هر متر مربع

۴- شیشه ۲ میلی بلژیکی به تناسب مجموع طول وعرض از ۱۰۵ تا ۱۳۰ ریال هر متر مربع

۵- شیشه‌های ۳ میلی نیز بهمین تناسب تعدیل شده است

شیشه‌های فروخته شده در صندوق چوبی محکم بدون دریافت قیمت صندوق تحویل داده میشود. برای معاملات عمده تخفیفاتی در نظر گرفته شده است

شرکت سهامی معاملات خارجی
آ-۱۰۶۸۶ ۳-۳

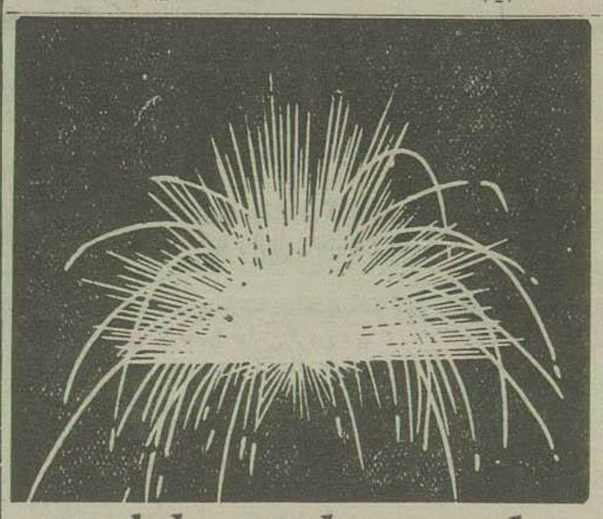

Böhler Electrodes

الکترودهای بهلر

شرکت سهامی خشکه و فولادهای صنعتی
تهران

سرچشمه کاشی ۳۸۶ تلفن ۵۲۷۳۸
آ-۱۲۷۳۴ (کانون آگهی نوین)

شش هزار دانشجوی علوم قدیمه در پایتخت شیعیان جهان تحصیل میکنند

مکتب‌های مختلف فلسفی جدید در حوزه علمیه قم تدریس میشود

در ۱۲۴ کیلومتری تهران در شهر مذهبی قم درحدود شش هزار دانشجوی روحانی، علوم مذهبی، فرامیگیرند مطالعه در وضع تحصیلی و نحوه تدریس و تعلیم و تربیت دراین مرکز بزرگ علمی قابل توجه است.

روزگار درازی همین مدارس دانشگاه های کشورما وسایر امپراطوریهای شرق را تشکیل میداده است و مردان بزرگی از حجره های همین مدارس برخاسته‌اند.

تعداد مدارس قدیمه ودانشجویانیکه درآن بفراگرفتن علوم قدیمه مشغولند در کشورما کم نیست.

شهرهائی مانند اصفهان که عهد تمدن عهد صفویه بوده است همچنین مشهد و اغلب شهرهای خراسان وشهرهای مرکزی ایران ازجمله نقاطی استکه هزاران دانشجوی علوم دینی رادرخود می‌پرورانند. گزارشی که ذیلا بنظر خوانندگان میرسد ازوضع این دسته ازمحصلین در حوزه علمیه قم تهیه شده است:

شش هزار نفر از چهار گوشه جهان

دردانشگاه روحانی قم درحدود شش هزار نفر دانشجو تحصیل میکنند. این دانشجویان بدون هیچگونه تشریفاتی شروع به تحصیل مینمایند معلم ومحصل هیچیك دراینکار نظر مادی ندارند هنگام درس همه روی زمین می‌نشینند واحتیاج بجای معین یامیز وصندلی در کار نیست باوجودیکه برای درس خواندن دراین حوزه مسابقه ورودی و کنکور وجود ندارد بااین وصف عملا مشاهده شده است اغلب این محصلین درامتحانات ادبی وزارت فرهنگ رتبه‌های ممتازی بدست میآورند.

محصلین حوزه علمیه قم از نقاط مختلف ایران وجهان گرد آمده‌اند خراسانی، اصفهانی همدانی، شمالی، جنوبی، ایرانی وغیر ایرانی در کنارهم تحصیل میکنند و فعلا نیز تعدادی از طلاب سایر کشورهای اسلامی وغیر اسلامی برای تحصیل علوم دینی وفقه شیعه درقم گرد آمده‌اند. در بین میان محصلینی که از کشورهای هندوستان پاکستان، افغانستان عراق، لبنان کشورهای شمال افریقا (الجزائر ـ مراکش ـ تونس) وسایر کشور های عربی نیز بچشم میخورند حتی از چین و تبت نیز طلابی دراین حوزه گرد آمده‌اند

ساعات درس

محل اصلی تشکیل مجالس درس درقم مدرسه فیضیه میباشد که بصحن مطهر حضرت معصومه متصل است

مدرسین برجسته که سالها در رشته های مختلف علوم اسلامی از قبیل نحو صرف معانی بیان فقه اصول کلام وغیر مزحمت کشیده‌اند صبح هامجالس درس خود را در این مدرسه وسایر مدارس مذهبی قم تشکیل میدهند. محصلین در اطراف استاد حلقه میزنند ودرس میگیرند وبعد ازظهر هاشاگردان دروس خود را بایکدیگر می‌خوانند و باصطلاح طلاب مباحثه می‌پردازند شب‌ها نیز دروس روز گذشته مطالعه میکنند.

تعطیلات و امتحانات

معمولا مدارس قدیمه دارای دوره تعطیلاتی میباشند، ایام عاشورا دهه آخر صفر ماه رمضان وفصل گرما مدارس وبحث تعطیل میشود وقبل از تعطیلات استادان ازشاگردان خود امتحان میکنند اگر محصل دروس خود را فرا گرفته باشد موفقیتش اعلام میشود ومیتواند کتابهای بالاتر را بخواند طلاب معمولا پس از ۱۵ تا ۲۰ سال تحصیل مستمر امتحان نهائی میدهند ودرصورت موفقیت بمقام ودرجه اجتهاد میرسند.

علوم جدید در حوزه علمیه قم

رشته هائی از علوم جدید نیز در این دانشگاه روحانی تدریس میشود. مدرسین برجسته‌ای بمنظور جلوگیری از اشاعه فلسفه مادی ومبارزه با آن مکتب های مختلف فلسفی جدید را تدریس مینمایند و دراین زمینه پیشرفتهای شایانی نصیب علمای حوزه علمیه قم شده است.

پرندگان جوائز سلطنتی

یکی از پرندگان جوائز سلطنتی فروردین ۳۴ و ۳۵ ازمیان اعضای حوزه علمیه قم بود.

اصول فلسفه وروش رئالیسم که عنوان بهترین کتاب سال ۳۴ شناخته شد بوسیله یکی ازمدرسین دانشگاه روحانی قم برشته تحریر درآمده است. همچنین کتابی که در سال ۳۵ برنده جایزه سلطنتی وبهترین کتاب سال شناخته شد بوسیله یکی ازهمین محصلین درقم رشته تحریر درآورده شده دراین کتاب مکتب (ماتریالیسم دیالیکتیك) بطرز جالب واستدلالی رد شده است.

رمز موفقیت

رمز موفقیت این دانشجویان دراین است که درس را برای درس میخوانند نه برای اخذ دیپلم ولیسانس واستفاده از عنوان آن واین موضوع درمورد اغلب محصلین علوم قدیمه صادق است.

اگرچه درحوزه علمیه قم وسایر مدارس مذهبی بهمان سبك وروش قدیم علوم تدریس میشود اما دانشجویان این رشته اغلب باخلوص نیت وایمان درس می خوانند وبرای خاطر (فراگرفتن) مطالعه میکنند شاید بهمین علت باشد که استادان ازسنگینی ساعات کار نمی نالند ودانشجویان هم ازسختی درس شکایتی ندارند و تاکنون اعتصاب هم نکرده‌اند!

دانشمندان ما

تمام دانشمندان بزرگ ما که امروز بوجود آنها مباهات میکنیم فارغ التحصیلان همین مدارس ومراکز بوده‌اند. ازابن سینا گرفته تا زکریای رازی و ابوریحان بیرونی، خواجه نصیر الدین طوسی ومجلسی قوشعرای بزرگی مانند حافظ، سعدی ـ مولوی وسایر استمداران برجسته‌ای مانند ائمه مقام الملك فراهانی، میرزا تقی خان امیر کبیر همه ازهمین مدارس برخاسته‌اند.

ریاست حوزه

ازچندسال قبل که مرحوم آیة‌الله حاج شیخ عبدالکریم حائری قم را مرکز تدریس خود قرارداد این شهر مذهبی صورت پایتخت شیعیان جهان در آمد و درسال‌های اخیر ترقی این شهر بواسطه وجود حضرت آیة‌الله العظمی آقای بروجردی سرحد کمال رسیده حضرت آیة‌الله سمت ریاست حوزه مرا دارند وبواسطه شخصیت ممتاز ومرجسته علم وروحانی توجه اعضای حوزه راجلب کرده‌اند معظم له بااینکه سن کهولت رسیده‌اند همه روزه در حوزه درس خود که صدها نفر از ازفضلا و طلاب وعلما حضور دارند حاضر شده وباعلاقه زیادی بتعلیم وتدریس میپردازند درضمن حوزه درس ایشان از لحاظ تعداد شرکت کنندگان در درجه اول است و درحدود یکهزار نفر در مجلس درس ایشان حاضر میشوند.

مشکلی که حل شد

دوسالهای گذشته نام‌نویسی مشکل بزرگی بود، زیرا گروه کثیری از دانش آموزان مناسبت درمدت محدود وبسیار کوتاهی نام‌نویسی نمایند وهجوم دانش آموزان، اولیای مدارس را براستی ناراحت میکرد، روش غلط نام‌نویسی درسالهای گذشته هم دانش آموزان را ناراحت میکرد وهم اولیای آنها را ازکار باز میداشت وهم دردسر بزرگی برای مدیران مدارس ایجاد میکرد خوشبختانه درسال جاری بدستور اداره فرهنگ استان تهران نام‌نویسی ازماه گذشته شروع شد که تاروز ۱۵ مرداد ماه ادامه خواهد داشت

بقرار اطلاع تاکنون ۸۰ درصد از دانش آموزان نام‌نویسی کرده‌اند واین خود مایه امیدواری است که قبل ازسال تحصیلی تکلیف ۸۰ درصد ازمحصلین ازهم اکنون روشن باشد.

ولی موضوع انتقال دانش آموزانی که سابقا دردارس ملی تحصیل میکرده‌اند بازهم موجب مراجعات پی درپی بفرهنگ استان وبخشها شده است بدستور وزارت فرهنگ دانش آموزان دبستانهای ملی حق تحصیل دردبستانهای دولتی را ندارند واین تصمیم باینجهت گرفته شده است که متمکنین و کسانی که واقعا توانائی پرداخت ماهیانه را دارند مانند تمام کشورهای مترقی در دبستان‌های ملی تحصیل کنند وامیدواریم که فرهنگ استان تهران این تصمیم بجا را برای جلب اعتماد مردم با کمال دقت و کوشش بموقع اجرا گذارد تا محصلین بی بضاعت واطفال که واقعا استحقاق دارند در دبستانهای دولتی مشغول تحصیل شوند.

بحث فرهنگی

فرهنگ شهریار ضمیمه شهرستان کرج شد

طبق دستور مدیر کل فرهنگ استان تهران بخش شهریار از حومه تهران تفکیك وضمیمه فرهنگ شهرستان کرج گردید. دیروز کلیه سوابق وپرونده‌های کارکنان فرهنگ شهریار از استان تهران باداره فرهنگ شهرستان کرج تحویل گردید.

از: اعتمادی — خبرنگار اعزامی ما

در صفحات زلزله زده شمال

«فیلبند» قریه‌ایکه باخاك یکسان گشته

وقتیکه بمن خبر دادند که وسیله مسافرت به قریه بیلامی فیلبند از هر حیث فراهم شده است فوق العاده خوشحال شدم.

زیرا بااستفاده ازاین فرصت من میتوانستم ازطریق فیلبند از کلیه قرا زلزله زده شرق «بندپی» که آسیب فراوانی دیده اند بازدید کنم.

بهمین منظور بلافاصله باردیگر از «کنکرج» کلاه خود را سنگچال رسانیدم تا از انجا باتفاق پیشقراولان اکیپ امدادی شیروخورشید سرخ بابل ونمایندگان اکیپ اعزامی اداره بهداشت بفیلبند عزیمت نمایم.

مرتفعترین ییلاق

فیلبند مرتفعترین قریه ییلاقی مازاندران است بطوریکه از آنجا میتوان هنگام شب چراغهای برق شهرستانهای بابل، شاهی ساری وآمل را دید.

جاده‌ای که بفیلبند منتهی میشود فوق العاده خراب است بطوریکه خود اهالی نیز از عبور ومرور دراین جاده کوهستانی واهمه دارند.

فرشته بندپی

یکی از کسانیکه دراین سفر پابپای ما پیش می‌آمد ناتوسعیده تگینی قابله وپرستار اکیپ اعزامی اداره بهداشت تهران بود.

این بانوی فعال و فداکار ظرف چند روز اقامت درسنگچال آنچنان فعالیتی بخرج داده است که همه یکدل و یکزبان باو لقب «فرشته بندپی» داده‌اند.

اودرهمه جا است شما در هر قریه زلزله زده‌ای که امروز پا بگذارید بین زنان فعال وفداکار را میبینید که پابپای اکیپ های امدادی مشغول بانجام وظیفه است.

وقتیکه من وارد سنگچال شدم بهر نقطه ویران شده‌ای که پا گذاشتم از کنار هر ساختمان نیمه ویرانی که عبور کردم، ازهر کوره راهی که گذر کردم بانو سعیده تگینی قهرمان گمنام «بندپی» مراملاقات کردم که بااانرژی خستگی ناپذیری در تلاش بود ومسلما ملت ما هرگز خاطره این گونه زنان فداکار که درچنین مواقع دشواری رنج سفر را برخود هموار کرده وبکمك همنوعان وهموطنان خود میشتابند فراموش نمیکنند

پس از ۹ روز

سرانجام پس ازطی چندین کیلومتر راه بفیلبند زلزله زده رسیدیم. مردم ده در حالیکه پیرمرد موقری در پیشاپیش آنها حرکت میکرد باستقبال ما شتافتند پیرمرد بالحن تاثرانگیزی شروع بصحبت کرد.

ما از شما گله‌ای نداریم که چرا بعد از ۹ روز که از وقوع زلزله میگذرد بکمك ما آمده‌اید زیرا ما خود بهتر میدانیم که درز بریا نمان، درسنگچال صدها نفر زنده بگور شده‌اند و کمك بآنها واجبتر و اولیتر است ولی حالا که زحمت راه برخود هموار کرده‌اید حداقل مصدومین مارا که در حال احتضارند بتهران برسانید،

قریه بادوزبنای ما که بیش از پانصد خانوار در آن زندگی میکنند بطوریکه ملاحظه میکنید باخاك یکسان شده است مادر سپیده‌دم روز سه‌شنبه ۴۵ نفر از عزیزان خویش را ازدست دادیم که سزده نفر از آنها در جلو چشم مادر زیر همین ساختمانها از بین رفتند وبقیه نیز که در اطراف آبادی بحشمداری مشغول بودند در بیابان تلف شدند.

صحبتهای پیرمرد فوق العاده مارا متاثر کرد فرماندار بابل ضمن یك سخنرانی کوتاه وعده داد که تافردا کمکهای اولیه را خواهد فرستاد وسپس هریك از ما ازسوئی برای بازدید از ده براه افتادیم.

داستان حمام

من میخواهم با استفاده از موقعیت موضوع تاثر انگیز دیگری باطلاع خوانندگان عزیز برسانم که فوق العاده باعث تاثر عموم اهالی بندپی شده است.

ساعت چهار صبح روز سه‌شنبه هنگامیکه زلزله ساختمانهای بخش بندپی را در هم میکوبید عده‌ای از اهالی نیز در حمامهای قراعسکونی خویش مشغول استحمام بودند که بمحض وقوع زلزله در خزینه‌ها مدفون شدند.

در بعضی از این حمامها دهها جفت کفش پیدا شده است که صاحبان آنها حین استحمام در زیر آوار تلف شدند.

درسنگچال چند نفر در تنها حمام قریه مدفون شدند، در زرخونی کنکرج ـ کلا نیز همین واقعه تکرار شد.

در فیلبند هنگام وقوع زلزله چهار نفر درحمام بودند که سه نفر از آنها موفق بفرار شدند ولی یکی از آنها زیر آوار باقی ماند.

یوسف اسدی که منزلشان در کنار حمام است وخود شاهد این ماجرا بوده است میگفت:

لحظه حساسی بود بلافاصله باتفاق عده‌ای خود را بامکان رسانیدم وبالاخره شخصی را که درزیر آوار مانده بود بهر زحمتی نجات دادم. اما چون فکر میکردم که ممکنست کسان دیگری هم درحمام بوده وزیر آوار مانده باشند ناچار ازساکنین آن ناحیه تحقیق کردیم معلوم شد کسی بر طاق حمام نمانده است

در یك آلاچیق

بازهم بازدید خود از فیلبند آسیب دیده ادامه دادیم، در یك آلاچیق کوچك که پس از زلزله ساخته شده است ده خانوار باوضع رقت باری سر میبردند پیرمردی که ستون فقرات شکسته بود در گوشه‌ای از این الاچیق افتاده وازشدت درد مینالید. آب باران کم کم از زیر تخته‌ها وارد الاچیق شده وساکنین آنرا بزحمت انداخته بود.

بچه‌های خردسال هر کدام دستمالی سر وصورت بسته بودند وحشت زده بقیافه های تازه واردین نگاه میکردند وزنها همه یکصدا وبدون اینکه بیکدیگر مهلت حرف زدن بدهند گریه کنان از وضع رقت بار ودلخراش خود مینالیدند.

اطلاعیه فرهنگ استان

امروز از طرف فرهنگ استان تهران اعلام شد که کار کریمی فرهنگ استان بعلت عدم احتیاج از استخدام مستخدم جزء معذور است ودرصورت احتیاج مراتب بوسیله روزنامه و رادیو اعلام خواهد گردید.

دوشیزه مهین نظام‌مافی بین ۷۷ نفر در کلاس شش طبیعی دبیرستان رضاشاه کبیر شاگرد اول شده‌اند

آقای سیدحسن رئیس زاده لنگرود: فرزند آقای سید محمد رئیس زاده لنگرودی دانش آموز سال پنجم دبستان داربوش لنگرود با معدل ۱۴٫۶۷ رتبه اول را اجراز نموده است.

تکیه ده

در کنار این آلاچیق عمارت نیمه ویرانی دیده میشد که اهالی آنرا «تکیه» مینامیدند.

طبق اظهار آقای ملکشاهی کلیه اهالی این قریه ییلاقی درزمستانها تمام اثاثیه وما یملك خود را جمع کرده و در این تکیه میگذارند وخیال راحت وبدون اینکه ترسی ازسرقت اموال خود داشته باشند بقشلاق میروند اما امسال آنها هیچ چیزی ندارند که در این تکیه بگذارند ولی در کنار همین تهیه‌زده نفر ازعزیزان خود را گذاشتند وبامانم واندوه آنها را ترك خواهند کرد.

خدا حافظ

ساعت سه بعد ازظهر بود که فرماندار واعضای اکیپ بهداشتی بقصد مراجعت سنگچال فیلبند را ترك کردند ولی من برای بازدید ازقراء آسیب‌دیده شرق بندپی در فیلبند باقی ماندم. بزودی پیشقراولان اکیپ امدادی شیروخورشید سرخ و اداره بهداشت درسراشیبی فیلبند از نظر ناپدید شدند ولی من همچنان برروی تپه‌ای ایستاده و بفداکاران و قهرمانان گمنامی که برای کمك بهمنوعان خویش در این مناطق شبانه روز فعالیت میکنند فکر میکردم.

باستان‌شناسان ژاپن بایران میآیند

توکیو ـ عده‌ای ازدانشمندان و باستانشناسان ژاپنی برای حفاری آثار باستانی ایران از کیوتو بطرف ایران حرکت کردند. ریاست این هیئت با اشیرو کاتو یکی از استادان دانشگاه کیوتو میباشد. (آسوشیتد پرس)

نامه کارگران بلورسازی

آقای سیدمرتضی هاشمی نماینده کارگران کارخانجات بلورسازی تهران طی نامه‌ای مینویسد:

رفتار کارفرمایان نسبت بکارگران باندازه‌ای خارج ازعدل وانصاف است که حدی برآن متصور نیست.

کارفرمایان بدلخواه خود کارخانه را تعطیل و کارگران را ازکار اخراج میکنند وچنانچه اعتراضی هم ازطرف کارگری بعمل آید مورد ضرب وجرح کارفرما قرار میگیرد.

نامبرده در نامه خود مینویسد دراین کارگاه ها اصول فنی و بهداشتی در ما: کارگران بهیچوجه رعایت نمی‌شود و کارگران ازاین حیث نیز درشرایط بسیار سختی کار می کنند.

حفاظت فنی درکارگاههای بلورسازی بهیچوجه وجود ندارد و ابزارکار بسیار قدیمی واکثر افرسوده میباشد.

کارگران ازداشتن دستکشهای مخصوص ولباس کار محروم بوده وازاین حیث نیز اقدامی در بهبود شرایط کارگران بعمل نمی آید

پاسخ وزارت کار درباره خبر کارگران شرکت سازمان برنامه

اداره بازرسی کار وحفاظت فنی ضمن بازدیدی که ازکارگاه شرکت مذکور بعمل آورده طی نامه ۶۳ ب ك ۱۹۲۱ ـ ۲٫۱۶ر۳۴ نواقص کارگاه را بمتصدیان امر متذکر گردیده ودرمورد نامساعد بودن محل کار ـ نظافت محوطه کارگاه ـ نظافت کامل کارگران بمنظور آلوده نشدن چای ـ تهیه غرفه مالهای سرپوشیده بمنظور جلوگیری از گرد وخاك نصب حفاظ تسمه و فلکه دستگاه تقسیم کننده وهمچنین نصب حفاظ میله فلکه وسیله انتقال حرکت ـ طریق حمل کیسه‌های چای وجابجا کردن آنها ـ نصب دستگاه تهویه درانبار ـ لباس کار ـ آب آشامیدنی وبالاخره تدارکاتی راجع به نهارخوری وروشوئی ولباس کنی و غیره مشروحا یادآوری شده است بعدا نیز طی نامه‌های متعدد ضمن مراجعه مجدد بازرسان کار ازشرکت چای خواسته شد که نسبت برفع نواقص اقدامات لازم بعمل آورند وهمچنین از نظر رعایت اصول بهداشتی شرحی بشهرداری تهران اداره بازرسی مواد غذائی نوشته شده که ازطرف اداره مذکور نیز اقداماتی بعمل آمده است و بالاخره چندی قبل باردیگر شرکت چای سازمان برنامه باجرای خواسته‌های وزارت کار تهیه وسائل بهداشتی واستحفاظی کارگاه ونامبرده آسایش کارگران خاطر نشان شده است.

اطلاعات کارگری

کارگران برای بالا بردن سطح مهارت و کاردانی تحت تعلیم مخصوص قرار میگیرند

اداره اصل چهار باهمکاری وزارت کار سعی دارد سطح مهارت و کاردانی کارگران ایرانی را بالا ببرد وبرای این منظور تعلیمات مخصوصی جهت کارگران ایران که در صنایع مختلف کشور مشغول کار هستند ترتیب داده است.

این پروژه یکی از پروژه‌های ۲۷ گانه است که برای مدرن ساختن ایران درنظر گرفته شده است.

طبق این پروژه اداره اصل چهار مبلغ ۱۰ هزار دلار بمنظور ورود اجناس (لوازم نمایش نمونه‌ای) مربوط بطرح تعلیمات حرفه‌ای وتعلیم کارگران از خارج کمك میکنند.

اداره اصل چهار ۶ تن مشاور مخصوص برای این پروژه در نظر گرفته است.

علاوه براین اداره اصل چهار برای آموزش وتعلیم نمایندگان کارگران انتخاب شده ایرانی وصاحبان حرف که بآمریکا اعزام میشوند مبلغ ۵۲ هزار دلار منظور کرده است.

کمیسیون مشترك مبلغ ۳۱ میلیون و ۸۳۰ هزار و ۸۲۴ ریال بابت این طرح تخصیص داده است که از آن مبلغ ۱۵ میلیون و ۹۱۵ هزار و ۴۱۲ ریال سهمیه دولت ایران و ۱۵ میلیون و ۹۱۵ هزار و ۴۱۲ ریال وجوه متقابل میباشد.

هزینه این پروژه از محل هفت میلیون دلار کمکهای فنی آمریکا مربوط سال ۱۹۵۷ وهمچنین از محل ۷۸۴ میلیون ریال کمکهای دولت ایران و امریکا که هر یك نصف آن را تشکیل کرده اند تامین خواهد شد بنابراین درصد این مبلغ از محل کمك هر وزارتخانه باسازمان برنامه و ۵۰ درصد بقیه از اعتبارات متقابل آمریکا تامین میشود.

جمیله

بقلم: هانری بردو — ۳۸ — ترجمه: ا.پ

عضو آکادمی فرانسه

باوجود این هزار مانع واشکال تراشیدم. گفتم که بهتر است من اورا در این ملاقات تنها بگذارم ازطرفی دیروقت است ممکن است از بازگشت او اطلاع نداشته باشد.

چرا بیجهت باتجدید این خاطره زمان طفولیت باعث زحمت ورنج او بشویم؟

درپایان افزودم:

ـ اینجا تنها کسی که هنوز به جمیله فکر میکند شما هستید. فراموشی همه جا را فرا گرفته است آنرا مختل نکنید.

باچشمهائی که شعله جوانی در آن میدرخشید باتعجب بمن خیره شد و گفت:

ـ بعکس مایلم این آرامش فراموشی را مختل کنم. من یکروز تمام از او برای شما حرف زدم. میخواهم اورا در نگاه خواهرش «منتهی» دوباره ببینم. اورا بیاد گذشته‌ها خواهم انداخت. جمیله امروز در دلم بیش از آن حاضر و زنده است که بتوانم انتظار بکشم.

ـ بهتر است در این ملاقات تنها باشد.

ـ نه، نه، شما نباید مرا تنها بگذارید. من راز دلم را بشما سپرده‌ام. همه این ماجراحتی آن قسمتی را که بمن تعلق ندارد امشب خواهید دانست. میدانم که «منتهی» بالای شاره در دبیر «سر کیس» منزل دارد حتی میدانم که چندسال پیش شوهرش مرده است وبادختر ونوه‌هایش زندگی میکند این زن در موقعیت‌های سخت ازخود شجاعت مردانه‌ای نشان داده است ومثل یك مرد از نوه‌هایش مراقبت میکند.

درباره او اطلاعات لازم را کسب کرده‌ام.

ـ واز موقع مراجعت هنوز اورا ندیده‌اید؟

ـ نه، حتی بجنگل سدرهم نیامده بودم. وقتی بعد از این مدت طولانی به بیان برگشتم دیگر نه مکانها را میشناختم ونه قیافه‌ها را. کوهستانها و قیافه‌ها میبر شکل داده بودند.

دیگر جز از موضوع‌های جزئی وبی اهمیت صحبت نمیکردند. همه چیز کوچك شده بود. خودم را اینجا غریبه یافتم واقعا غریبه هم بودم. فقط بخاطر جمیله برگشته بودم واورا نمی‌یافتم درشبهای روشن افریقائی جمیله بمن خیلی نزدیکتر بود.

درفکر مراجعت نه همانجا بودم ولی زیارت دیروز عاقبت پرده‌های زمان ومکان که اورا از نظرم پنهان میکرد پاره کرد، حالا که جمیله اینجاست دیگر نمیخواهم اورا از دست بدهم.

وبدون تردید وتامل اسب خود را از جاده بشاره که اولین چراغهایش ظاهر شده بود خارج کرد.

***

خلیل خوری اسب خود را جلوی یك خانه بزرك و کنار افتاده متوقف کرد. ظاهرا این همان دبیری بود که بخانه مسکونی مبدل شده بود.

خدمتکاری در را بروی ما باز کرد. خلیل خوری پرسید:

ـ خانه «منتهی ظاهر» همینجاست؟

خدمتکار جواب مثبت داد ومارا حتی بدون اینکه اسمان را بپرسد وارد کرد.

زیر امهای نوازی ماروتی‌ها حکم میکند که مهمان بلافاصله بذیرفته شود. ازحیاط تاریکی گذشتیم به سالن بزرگی رسیدیم لحظه‌ای بعد چند مشعل برای روشن کردن آن آوردند.

ساختمان واثاثیه این سالن خیلی ساده بود وبه محل عبادت بیشتر شباهت داشت.

یك پسر بچه وپشت سر او خدمتکاری که یك سینی روی دست داشت وارد شدند لیوانهای شربت آب لیمو رااز سینی خدمتکار برداشتیم.

پسر بچه گفت:

ـ مادر بزرك الان میآید ازشما خواهش میکند کمی منتظر بشوید.

خلیل خوری گونه اورا نوازش کرد وپرسید:

ـ زبان فرانسه را کجا یاد گرفته‌ای؟

ـ در کالج عنطوره.

ـ مثل من

واز استادانی اسم برد که بدون شك ازسالهایش مرده بودند وپسر بچه اسمشان راهیچوقت نشنیده بود.

بعد از چند دقیقه زن مسنی که لباس سیاه مرتبی داشت وارد شد. باوجود زلف خاکستری خوش بنه وقوی بنظر میرسید قد بلندش هنوز راست وبرافراشته بود. ازخطوط منظم صورتش پیدا بود که درجوانی زیبا بوده است.

خلیل خوری بااحترام باو سلام گفت ودرمقابلش ایستاد و بلافاصله گفت:

ـ منتهی، مرا میشناسی؟

زن سیاهپوش ازاین طرز حرف زدن تعجب کرد. زیرا امروزه لبنان آداب معاشرت اروپائی را اقتباس کرده است آماده این سئوال عجب نبود کمی عقب رفت تادر روشنائی مشعل‌ها که باتاریکی اول شب دربرد بودند چهره مرد ناشناس را بهتر ببیند.

عاقبت گفت:

ـ نه. نمی‌شناسم، شما کی هستید؟

ـ من یکی از دوستان طفولیت هستم، اما تو خیلی جوانتر ازمن بودی خلیل فوری نامزد خواهرت جمیله.

من چشم بصورت زن دوخته بودم بخوبی متوجه شدم که باشنیدن اسم خواهرش نگاهی خورد حتی نگاهی به نوه‌اش انداخت واورا روانه کرد.

پیدا بود که میل ندارد بااین مرد صحبت کند وتأسف میخورد چرا باو اجازه ورود داده است.

بعد از چند لحظه سکوت گفت:

ـ بمن گفته بودند که تو پیر گشته‌ای.

ازاینکه بلاارادة اورا «تو» خطاب کرده بود متعجب وپشیمان شد. خواست جبران کند:

ـ که شما پیر گشته‌اید. من خیلی کوچك بودم وقتی تو... وقتی شما رفتید.

ـ تو چهارده سال داشتی. منتهی. بعد از مرگ جمیله بود.

ولی منتهی نمیخواست بکنایه واشاره او باین واقعه جواب بدهد ومن شاهد یکنوع نبرد تن بتن میان آنها بودم: یکی میخواست خاطره این واقعه را زنده کند ودیگری از آن میگریخت. عاقبت زن سیاهپوش موفق شد موضوع صحبت را عوض کند:

ـ من زودتر از این منتظر شما بودم خلیل خوری. منتظر بودم بیائید واز برادرانم بطرس ومیخائیل خبری بیاورید.

سپس سئوالات مختلف درباره وضع خانواده مهاجرین در «ترانسوال» شروع شد. خلیل در مقابل سئوالات منتهی راجع بزنها وفرزندان، ثروت وطرز زندگی آنها در آن مملکت دور افتاده باگشاده روئی جواب میداد. مثل اینکه مطمئن بود نوبت او هم خواهد رسید وعجله‌ای نشان نمیداد.

هنگامیکه این گفت وشنفت ادامه داشت آخرین باقیمانده روشنائی روز از آسمان رخت بر بسته بود.

«منتهی» دستور داده برای ما «مزه» مرسوم را آوردند. خوراکیهای گوناگون ما را احاطه کرد وکمی عرق خوردیم. بعد از کوه پیمائی روز لیکور و اوردوربد همان خلم مزه کرد. خلیل خوری بااشتهای خوب میخورد ومیآشامید. مثل اینکه تجدید نیرو ورنج گذشته قوایش را تحلیل برده بود. درعین حال باظاهر بی اعتنائی میکرد منتهی را بموضوع مورد علاقه‌اش بکشاند. عاقبت سئوالی که سالها بود دلبهایش را میسوزاند مطرح کرد.

خلیل صریح وروشن آنچه میخواست پرسید وزن سالخورده چون فهمید که خلیل بیش ازحد آشفته ودرعین حال مصمم است دیگر ازمقابل سئوالات او فرار نکرد.

ـ منتهی، خواهش میکنم بگذار ازخواهرت جمیله حرف بزنم. من ازراه بسیار دوری بخاطر او اینجا برگشته‌ام. هرقدر این موضوع بعد از پنجاه سال بنظرت عجیب بیاید عین واقع است.

خبرنگاران ما از شهرستانها اطلاع میدهند

از: حبیبی — خبرنگار مهاباد

گناه کیست..؟

مهاباد غرق در کثافت است..!

این جمله ایست که هر مسافری هنگام خروج از دروازه شهر مهاباد بر زبانش جاری میشود و باین وسیله مردم و دستگاههای دولتی این شهرستان را بباد انتقاد و تمسخر میگیرد. البته نمیتوان تمامی بار این گناه را بگردن سازمانهای دولتی و بخصوص شهرداری گذاشت.

مردم شهر هم باید در نظافت شهر خود را مسئول بدانند و در این زمینه دوش بدوش مامورین فعالیت کنند اما متاسفانه باید گفت که شهرداری و اعضای انجمن شهر نیز بوظایف خویش آنچنان که باید و شاید عمل نمیکنند

مثلا در مهاباد بیش از صد کاروانسرا است که امروز بصورت اصطبل حیوانات درآمده و از آنجا پیوسته بوی زننده‌ای مشام مردم را می‌آزارد. در گوشه و کنار شهر اغلب بعلت عدم توجه مامورین گودالها و لجنزارهائی دیده میشود که درحقیقت محل نشوونمای میکرب امراض خطرناک میباشد.

وضع خیابانها نیز بهتر از کاروانسراها و زباله‌دانیها نیست و باینترتیب بیم آن میرود که اهالی بیش از پیش بامراض خطرناک و مسری دچار شوند

امید است که اعضای انجمن شهر و مقامات مسئول شهرداری برای نظافت شهر که بستگی تامی بسلامتی و بهداشت اهالی دارد قدمهای موثری برداشته و از مردم نیز صمیمانه بخواهند که با آنها همکاری نمایند

کار خانه یخسازی

خبرنگار ما از بابل مینویسد اخیرا بهمت آقای سید محمود مصطفوی یک کارخانه بزرگ یخسازی بظرفیت ۷ تن و نیم در شهر بابل تاسیس و مشغول کار شده است کارخانه مزبور قادر است یخ مصرفی روزانه اهالی را در فصل تابستان تامین نماید

در مرز ایران و افغانستان بیمارستان ساخته میشود

این بیمارستان از محل عایدات موقوفات توتونچیان بنا میگردد

خبرنگار ما از مشهد مینویسد:

چندروز قبل آقای جعفری استاندار خراسان باتفاق تیمسار سردادور فرماندهی لشکر ۱۲ و جمعی از روسای دوایر دولتی بقریه «کاریز طیبات» عزیمت کرد و در آنجا اولین کلنگ بیمارستان «توتونچیان» را بزمین زد.

«کاریز طیبات» در نوار مرزی ایران و افغانستان قرار دارد و این بیمارستان طبق وصیت مرحوم حاج غلامرضا توتونچیان و از محل عواید املاک موقوفه آنمرحوم احداث میشود تا اهالی مرزنشین که از لحاظ بهداشتی و مراجعه بطبیب فوق‌العاده در زحمت سر میبرند از آن استفاده نمایند

در جنب این بیمارستان بزرگ یکباب حمام نیز برای استفاده اهالی و بیماران ساخته میشود

آفت پنبه

طبق گزارش خبرنگار ما از نهاوند هم اکنون چندین روز است که یکنوع آفت بوظهور در مزارع پنبه دیده شده که موجبات نگرانی زارعین را فراهم کرده است

خوشبختانه اخیرا از طرف اداره کشاورزی نهاوند اقدامات جدی برای مبارزه با این آفت صورت گرفته است

نیمه‌شب از منزل خارج شد

و صبح جسد خون آلود او را پیدا کردند

چندروز قبل طی گزارشی باداره ژاندارمری اطلاع میرسد که جسد خون آلود شخصی که بوسیله گلوله قتل رسیده در حوالی قریه «قلعه‌نو» افتاده است.

بلافاصله فرمانده ژاندارمری باتفاق بازپرس پزشک بمحل قلعه عزیمت مینمایند و پس از بازدید جسد و تحقیقات محلی معلوم میشود که مقتول نوروز فرزند محمدعلی نام داشته و از اهالی «قلعه‌نو» بوده است

وی نیمه‌شب بدون ذکر علت از منزل خارج میشود و فردا صبح جسد خون آلود او را در حوالی دهبند امیکند.

فعالیت مامورین انتظامی تاکنون برای دستگیری قاتل یا قاتلین منتج به نتیجه‌ای نشده و اینک قضیه همچنان تعقیب میشود.

اهدای زمین

کارمندان پست و تلگراف در چادر بسر میبرند

خبرنگار ما از بابل گزارش میدهد. چون ساختمان پست و تلگراف «کلوگاه» بندپی بر اثر زلزله‌های اخیر شکاف برداشته و قابل سکونت نیست چندروز قبل طی مراسمی آقای فیروزیان یکی از مالکین آسامان باحضور آقای تاش رئیس پست و تلگراف مازندران قطعه زمینی بمنظور احداث یکباب ساختمان جدید بوزارت پست و تلگراف واگذار نمود.

باید یادآور شد که بر اثر زلزله اکثر ادارات پست و تلگراف مازندران آسیب دیده و فعلا در شهرگاه، کلوگاه، پل‌سفید و چند نقطه دیگر متصدیان مربوطه در چادر مشغول انجام وظیفه میباشند و حتی رئیس پست و تلگراف مازندران نیز بعلت شکافی که در قسمتی از ساختمان پست و تلگراف بابل حادث شده است در چادر سکونت دارد.

دزد بچه‌ها دستگیر شد

عین‌اله فعلا در زندان ژاندارمری شاهی بسر میبرد

یک مرد ژنده‌پوش با سر و روی ژولیده و پاهای برهنه در حالیکه دست دو دختر خردسال را گرفته بود و دوار دقریه جوبار شد تا پس از استراحت مختصری براه نامعلوم خود ادامه دهد.

مامورین پاسگاه ژاندارمری که از طرز حرکات این مرد ناشناس مظنون شده بودند او را با بچه‌ها بپاسگاه بردند و پس از مختصر تحقیق معلوم شد که این مرد ژنده‌پوش در دیجه‌هاست و این دو طفل بیگناه را از آمل ربوده و باخود میبرد.

دزد بچه‌ها که خود را عین‌اله معرفی میکرد باتفاق هر او خواهرش دو دختر سرقت شده تحویل گروهان ژاندارمری شاهی گردیدند.

عین‌اله در زندان گروهان ژاندارمری تحت بازجوئی است و زهرا و خانون نیز نزد والدین خود بشهر عودت داده خواهند شد.

در عکس مقابل عین اله در میان زهرا و خانون دیده میشود

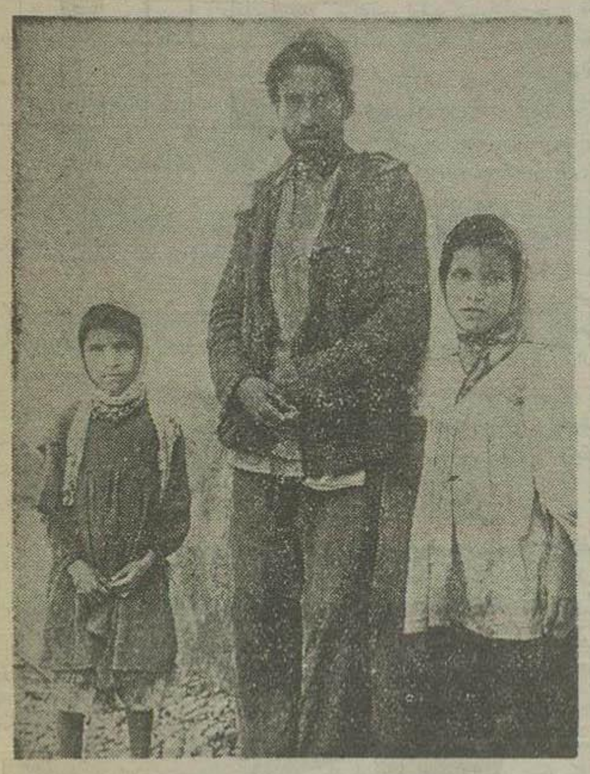

جشن ملی فرانسه

خبرنگار ما از تبریز مینویسد. چندروز قبل بمناسبت جشن ملی فرانسه ضیافت باشکوهی از طرف کنسولگری در تبریز برپا شده بود

در این جشن آقایان استاندار، فرمانده لشکر، روسای دوایر و عده‌ای از محترمین با بانوانشان حضور داشتند و آقای کنسول و بانو بگرمی از مدعوین پذیرائی مینمودند.

در عکس بالا آقای زند استاندار بکنسول فرانسه در تبریز جشن ملی آن کشور را تهنیت میگوید.

واز لین

از صبح که دربان پیر بهداری کلات نادری در اداره را میگشود تا دو بعدازظهر که آنرا محاسبت سیل بیمار از یکطرف بامید اینکه داروئی بحلقشان خواهند ریخت وارد میشدند و از طرف دیگر در حالیکه فریادشان از بیدوائی بلند بود خارج میشدند.

بهداری داروئی در اختیار نداشت تا بحلق بیماران بریزد و بیماران نیز چاره‌ای جز تحمل درد و رنج نداشتند. سرانجام چند روز قبل خبر آوردند چه نشسته‌اند که یک کامیون دارو وارد شهر شده و از این بعد دیگر برای معالجه یک گریپ ساده زحمت مسافرت بخارج را تحمل نخواهید کرد.

کامیون حامل دارو در جلو اداره بهداری توقف کرد، همه با خوشحالی چشم بمحمولات آن دوخته بودند یکی از مامورین بهداری در، اولین جعبه را باز کرد و دومی و سومی و چهارمی و و... راهم بترتیب باز نمود و سپس ناراحت و مغموم از کامیون پیاده شد و یکراست بطرف در ورودی بهداری رفت.

مردم دامنش را گرفتند.. آقا مگر چه بود که اینطور ناراحت شدید.

کارمند اداره نگاهی بمردم انداخت و باصدای نمی گفت: هیچ. فقط «وازلین» است .....!!!

قربانیان چاه روباز

سه نفر بدنبال هم برای نجات یکدیگر بدرون چاه رفتند

ولی جنازه دو نفر از چاه خارج شد و سومی هم...

خبرنگار ما از تبریز مینویسد:

اکبر شاکر دفرشباف پس از آنکه نهار خود را در یکی از کافه‌های خیابان «مارلان» تبریز صرف کرد یکسر بطرف مغازه پدر افتاد تا بکار همیشگی خود مشغول شود اما حین عبور از خیابان ناگهان در چاه روبازی افتاد و در عمق آن جایگیر گفت.

یکی از رهگذران بنام مرد علی که متوجه جریان شده بود برای نجات جان این رهگذر و از گرفتن دامن همت بکمر زد و در حالیکه عده‌ای در اطرافش جمع شده و او را تشویق و تهییج میکردند بدرون چاه رفت ولی او نیز بعلت گاز خفه کننده چاه بیهوش در کنار اکبر افتاد

در همین هنگام جوان دیگری بنام احمد که از این واقعه سخت بهیجان آمده بود برای نجات جان این دو نفر داخل چاه شد ولی او نیز بیهوش در کنار اکبر و مرد علی جایگیر گفت.

جریان بلافاصله شهربانی اطلاع داده شد و مامورین پس از حضور در محل و با استفاده از ماسک تصفیه هوا یکمک یکنفر مقنی اجساد این سه نفر را از چاه خارج کردند ولی متاسفانه اکبر و مرد علی در همان لحظات اول فوت کرده بودند و تنها احمد نیمه جانی داشت که در بیمارستان تحت معالجه قرار گرفت و اینک حال وی رو ببهبودی است.

همسر اژدها صفت

مردی بر اثر اخلاق نابسنده همسرش گردن خود را با تیغ ژیلت برید

مدتها بود که «قاسم قبض» از اهالی شهری با همسرش اختلاف داشت و هر قدر آشنایان و همسایگانش سعی میکردند که بوسیله‌ای بین اختلافات نا صواب خاتمه دهند موفق نمیشدند.

قاسم مردی احساساتی و بی‌غل و غش بود ولی همسرش تندمزاج و سرکش بطوریکه با کوچکترین بهانه‌ای کاسه و بشقاب منزل را بر سر شوهر و از گونه تخت خود خرد و خاکشیر میکرد.

تا آنجا که قاسم تصمیم گرفت که بهر وسیله‌ای باشد جان خود را از چنگ این زن اژدهاصفت خلاص کند

بدنبال این تصمیم چندروز قبل بنقطه خلوتی واقع در سه راه امورامین رفت و بقصد خودکشی گردن خود را با تیغ ژیلت برید و مدهوش در گوشه‌ای نقش بر زمین شد.

پاسبان پاس که متوجه این موضوع شده و بلافاصله قاسم را به بیمارستان فیروزآبادی رسانید و پزشکان بیمارستان وی را تحت عمل قرار دادند

اینک قاسم در بیمارستان ستری است و قضیه از طرف کلانتری شهری تحت تعقیب میباشد.

برق شهر و اسفالت خیابانها

باهمت نمایندگان و اعتبار سازمان برنامه عملی شد

چندروز قبل یکدستگاه موتور برق ۱۵۰ کیلووات که از طرف شهرداری میاندوآب با مساعدت آقایان دکتر امیر اصلان افشار و دکتر دادفر نمایندگان مجلس شورای ملی بمنظور تقویت برق این شهرستان خریداری شده بود به میاندوآب منتقل گردید و هم اکنون مشغول نصب آن میباشند.

بهای این موتور برق در حدود یک میلیون و دویست و هفتاد هزار ریال بود که قسمتی از آنرا شهرداری و قسمت دیگر را نمایندگان مزبور پرداخت نمودند.

همچنین بمنظور اسفالت خیابانهای این شهرستان شهرداری با سازمان برنامه قراردادی بمبلغ دوازده میلیون ریال تنظیم و بامضا رسانید که شش میلیون ریال آنرا شهرداری در سی و شش قسط متساوی خواهد پرداخت.

کشف تریاک

و اخذ جریمه

خبرنگار اصفهان می نویسد در هفته گذشته مقدار ۱۵۵۰ گرم تریاک سوخته و پنج دستگاه و افور از شهر شاه ۴۱۰۰ گرم تریاک از قریه «اهر» و ۲۹۰۰ گرم تریاک نیز از دهکده «زفره» قراء توابع اصفهان بوسیله سازمان منع کشت خشخاش کشف گردید

صاحبان تریاکها دستگیر و مبلغ ۴۲۷۵۰۰ ریال جریمه از آنان گرفته شد

در مضیقه

خبرنگار ما از هشتپر مینویسد از چندی قبل کارهای مقدماتی برای استقرار تلفن در هشتپر انجام گردیده و بمرحله نهائی رسیده است ولی اداره تلفن گیلان با نصب دستگاه تلفن در این منطقه موافقت ندارد با اینکه طبق پیشنهاد شهرداری این ناحیه قرار گذاشتیم همان تعهداتی را که شهرداری خمام در اینمورد قبول کرده است ما نیز متعهد شویم معهذا اداره تلفن ترتیب اثری نداده و هم اکنون اهالی از این لحاظ در مضیقه قرار دارند.

قبله نمای کوران

چندروز قبل تیمسار سرتیپ حسینعلی رزم‌آرا وارد ملایر شد و در اجتماعی که در مسجد جامع تشکیل شده بود پیرامون قبله‌نمای اختراعی خود توضیحات مفصلی باطلاع حضار رسانید.

تیمسار رزم‌آرا در خاتمه بیانات خویش بحضار اطلاع داد که مکتوب قبله‌نما نیز جهت استفاده اشخاص نابینا اختراع کرده است تا اینعده باسهولت بتوانند از آن استفاده نمایند.

در اینموقع کوری عصازنان پیش آمد و تقاضا کرد که قبله‌نمای کوران را باو بدهند تا مورد امتحان قرار دهد.

تیمسار رزم‌آرا بلافاصله قبله‌نمای مزبور را در اختیار این شخص گذاشت و او بآسانی سمت قبله را تعیین نمود.

بنظر من ما باید در زمینه سیاسی و نظامی از این خط مشی پیروی کنیم:

۱ـ دولتهای آمریکا و انگلیس و شوروی باید تمامیت ارضی ترکیه را تضمین کنند و سیاهاقبلا موافقت خود را در این زمینه اعلام داشته‌اند بنظر میرسد که اگر آمریکائیها نیز با این امر موافقت کنند ترکها کاملا اطمینان خاطر خواهند یافت. پس از آن باید یک میسیون نظامی انگلیسی و آمریکائی بترکیه اعزام شود.

۲ـ لازم است از هم اکنون از مصر و آمریکا تانک و توپهای ضدهوائی و ضدتانک بترکیه ارسال شود و در تمام فصل زمستان نیز ارسال این سلاحها ادامه یابد و همچنین باید سرعت ساختن فرودگاههای هوائی در اینکشور اقدام شود.

ما از دو سال پیش برای آماده کردن اراضی لازم برای ساختن فرودگاه در کشور ترکیه میکوشیم ممکن است بگوئید تا کنون در این مورد چه پیشرفتهائی حاصل شده است تا کنون که ارتش رومل در چارشکست شده ما ظاهراً باید مواد جنگی زائد در کشور داشته باشیم.

سلاو بارتش خاورمیانه بیش از دو هزار و پانصد تانک در اختیار دارد. از آن گذشته ما مقادیر زیادی اسلحه و مهمات از آلمان و ایتالیا بغنیمت گرفته‌ایم که در بین آنها مقادیری توپ ضدهوائی و ضد تانک وجود دارد.

همچنین باید کارشناسانی ترکیه اعزام شوند تا طرز بکار بردن این سلاحها را بافراد ارتش ترکیه یاد بدهند. بطور کلی باید سیل اسلحه و مهمات و سازبرگ نظامی لاینقطع بسوی ترکیه جریان یابد.

ما قبلا وعده ارسال اسلحه و مهمات را بمقامات ترکیه داده‌ایم ولی بلافاصله پس از آنکه دولت ترکیه با نقشه‌های محرمانه ما موافقت نمود باید مقادیر مهمی سلاحهای مورد نیاز را بآن کشور ارسال داریم.

ظرفیت حمل و نقل خطوط راه آهن که از سوریه بسوی سفر و دارداغل کشیده شده چه اندازه است

بنظر من مادام که ارتش ترکیه دوش بدوش ما وارد جنگ شده هر گونه حمله به «رودس» و سایر جزایری که در مدیترانه در اشغال دشمن می‌باشد کاملا اشتباه است.

ولی پس از آنکه ترکیه رسما در صف قوای متفقین قرار گرفت هر گونه حمله باین جزایر از پشتیبانی نیروهای عظیم هوائی برخوردار خواهد شد. باید برای تصرف جزایر مزبور نیروهای ما در طول ساحل از زمین و دریا در آنها رخنه کنند.

۳ـ در مواز ات این اقدامات ما باید روسها را وادار کنیم جناح جنوبی خود را برای بیرون راندن آلمانیها از قفقاز و اشغال مجدد «نوروسیسک» تقویت نموده و هر چه زودتر نقشه‌ای را که استالین برای من تشریح کرده و دعوت سازند بمنظور اشغال منطقه‌ای واقع در شمال استالین گراد در جهت «رستف سور لودون» بحمله بپردازند

اگر این عملیات مقرون بموفقیت شود ما دارداغل برای عبور محمولات نظامی سنادر دریای سیاه باز

اصفهانـ چون گزارشاتی مبنی بر وجود بیماری آنفلوآنزا در اصفهان رسیده بود باین جهت کمیته فنی مبارزه با بیماری مزبور پس از تحقیقات لازم بیماران را تحت درمان قرار داده و اقدامات لازم در این مورد معمول داشت.

هشتپر طوالشـ فعالیتهای آقای سید مصطفی فاتح رئیس دادگاه طوالش رضایت اهالی را فراهم نموده است مردم این منطقه از حسن خدمت وی اظهار قدردانی مینمایند.

نطنزـ مدتی است دادگاه بخش نطنز تعطیل شده و مقامات مربوطه تاکنون باین موضوع توجهی ننموده‌اند. اهالی در مضیقه قرار گرفته و تقاضا دارند بوضع دادگاه سر و صورتی داده شود.

کاشان ـ چون بخش «میمه» از کاشان منتزع گردیده است اهالی تقاضا دارند این بخش مجددا جزء توابع کاشان بشمار آید.

مهابادـ بر اثر توجه آقای سهیلی فرماندار مهاباد باشگاه ورزشی سرپرستی آقای عزتجیلی مدیر فنی تربیت بدنی در این منطقه دائر گردید اهالی از این اقدام اظهار رضایت مینمایند.

کاشانـ چندروز قبل کودک شش ساله‌ای بنام علی فرزند غلامعلی ساکن یکی از محلات شهر کاشان در حوض آب افتاده خفه شد جنازه وی پس از انجام تشریفات قانونی دفن گردید.

اصفهانـ آقای مهندس مهدی جزائری نماینده بنگاه توسعه ماشینهای کشاورزی سازمان برنامه بمنظور فروش تراکتور و ماشین آلات کشاورزی باصفهان وارد شد.

رامسرـ بر اثر فعالیتهای آقای دکتر اصلانی رئیس بیمارستان رامسر دستگاههای «درمویان» و «رادیوتوم» برای تسهیل معالجه بیماریهای جلدی و عملیات جراحی وارد شده و نصب گردید.

رضائیه ـ آقای حبیبی رئیس فرهنگ رضائیه باتفاق عده‌ای از فرهنگیان بمنظور شرکت در کنگره فرهنگیان صوب تهران حرکت نمود

گرگان ـ آقایان میرشهیدی، مولوی، سید محمد رضا شبر نگی، دکتر حکمت نژاد، نوربخش سمت هیئت رئیسه جمعیت کمک بزلزله‌زدگان شمال انتخاب و مشغول فعالیت شدند.

مشکین شهر ـ چندروز قبل تگرگ شدیدی در مشکین شهر و قراء اطراف باغها و مزارع اهالی صدمات و خسارات زیادی وارد نمود.

رامیان ـ طبق درخواست وزارت کشور و هیئت وزراء انجمن شهر رامیان منحل گردید.

رامسر ـ طبق اطلاع در سال تحصیلی آینده بمنظور رفاه حال دانش آموزان اداره فرهنگ اقدام بتاسیس کلاس‌های چهارم طبیعی و اول متوسطه دختران خواهد نمود.

تبریز ـ چندروز قبل طی مراسمی باشکوه با حضور آقای زند استاندار و عده کثیری از روسای دوایر دولتی و ورزشکاران، باشگاه ورزشی تاج تبریز افتتاح گردید.

رضائیه ـ کلاس کارآموزی مربیان ورزشی که قبلا خبر تشکیل آنرا اطلاع خوانندگان عزیز رسانیده‌ایم پایان یافت و آقای حبیبی رئیس فرهنگ طی مراسمی گواهینامه فارغ التحصیلان کلاس مزبور را توزیع نمود.

اصفهانـ آقای معصومخانی رئیس فرهنگ استان دهم باتفاق آقایان بهاءصدری رئیس فرهنگ استان اصفهان و کلمن مشاور فرهنگی از اردوی تابستانی دانش آموزان بازدید نمودند.

ساوهـ اکیپ مبارزه با مالاریا استان تهران که از یکماه پیش در این منطقه مشغول مبارزه با مالاریا بود بصوب کلیبنگان حرکت نمود.

یزد ـ آقای اسطخر رئیس فرهنگ بمنظور شرکت در کنفرانس روسای فرهنگ شهرستانها عازم تهران شد

آقای ناصری در غیاب ایشان عهده‌دار امور فرهنگ می‌باشد

بابلـ مدتی بود که مغازه‌داران و مسموم‌فروشان شهر بابل با چیدن بساط خود در پیاده‌روها مزاحمت عابرین را فراهم میکردند ولی بر اثر اقدامات مامورین شهربانی این مضیقه مرتفع گردید اهالی از این اقدام مامورین شهربانی سپاسگزارند.

کلاتـ چند روز قبل ناگهان هوای کلات ابری شده و تگرگ درشتی شروع بباریدن کرد و خسارات زیادی بمزارع کشاورزان وارد آورد

یزدـ بر اثر اقدامات مامورین ژاندارمری سه نفر از سارقین که اقدام بسرقت از منزل یکنفر از اهالی «دهنو» یزد نموده بودند دستگیر شده تحت تعقیب قرار گرفتند

از خبرنگار ما در پاریس

جنگ نفت در صحرای آفریقا

معادن نفتی صحرا چه اهمیتی دارد- آیا فرانسه می تواند نفت آفریقا را استخراج کند

گفتگو از منابع نفت صحرای آفریقا از چندماه پیش یکی از موضوع هائیست که مورد بحث روزنامه های فرانسوی قرار میگیرد. هفته پیش روزنامه‌ها از شرکت کردن کمپانی های نفتی آمریکا در صحرا گفتگو کردند.

روزنامهٔ «فرانس اوبسرواتور» در این مورد چنین نوشت: تا کنون تنها شرکت نفت «شل-رویال دوچ» (انگلیسی و هلندی) سرمایه‌های خود را برای استخراج نفت در صحرا بکار انداخته بود این روزنامه با اشاره باعلامیه دفتر تجسسات مواد نفتی مینویسد که این اعلامیه مانعی در راه اقدامات شرکتهای نفتی آمریکائی میباشد.

در این اعلامیه تصریح شده است که دسته‌های خارجی اجازه فعالیت در صحرا نباید داد مگر اینکه ایشان هم حاضر شوند فرانسه را در امتیازاتی که خارج از بلوک فرانک (مخصوصاً در وترولاو مکزیک) دارند مداخله دهند.»

در اکتبر امسال اجازهٔ گروه شمال صحرا بپایان می‌رسد اکثریت تشکیل دهندگان این گروه فرانسوی هستند در سال آتیه نیز اجازهٔ دستهٔ اکتشافات جنوب صحرا (که اکثریت آن را شرکت شل بعهده دارد) خاتمه می یابد. در این هنگام است که شرکتهای آمریکائی میخواهند بهر صورتی شده خود را در فعالیت های نفتی صحرای آفریقا سهیم نمایند. دفتر تجسسات مواد نفتی اخیراً اعلام کرد که هیچ گروه بیگانه‌ای نخواهد توانست در امتیاز یك منطقه اکثریت سهام را داشته باشد.

مسئله اینکه در اینجا مطرح است اینستکه باید دید فرانسه تنهائی می تواند تمام سرمایهٔ لازم برای بهره - برداری از نفت صحرا را تهیه کند یا باید برای این کار از سرمایه های خارجی (آمریکائی و انگلیسی) کمك بگیرد.

تولید نفت فرانسه دو برابر مصرف آن خواهد شد

گزارشی که آقای (آندره لابارات) چندی پیش در اختیار سیاست ومداران فرانسوی گذاشت حقایق تازه‌ای درباره نفت افریقای شمالی آشکار میسازد اکنون کشور فرانسه در سال ۱۸ میلیون تن نفت مصرف می نماید کمپانی فرانسوی نفت ۱۰ ملیون تن از این مقدار را از منابع نفتی خاورمیانه تامین می کند شش میلیون تن از معادن نفتی افریقا وپیرنه استخراج میشود استخراج نفت صحرا بفرانسه اجازه می دهد که سالیانه ۲۵ میلیون تن نفت بدست آورد بدین ترتیب کشور فرانسه سالیانه ۴۱ میلیون تن نفت در اختیار خواهد داشت

آقای (لابارت) در گزارش خود مینویسد که منابع نفتی صحرا یك چهارم منابع نفتی خاورمیانه است اگر قبول کنیم که در صحرا قدرت تولید مواد معدنی یك دوم قدرت تولید مواد معدنی در خاورمیانه باشد باید نتیجه بگیریم که معادن نفتی صحرا دو ملیارد تن حجم دارد این رقم ۷٫۵ درصد معادن دنیا را تشکیل می دهد و با این ترتیب معادن نفتی صحرا از نظر اهمیت در کنار معادن نفتی آمریکای جنوبی قرار میگیرد. در این شرائط امکان دارد که تولید نفت صحرا در سال های آینده به ۵۰ تا ۶۰ میلیون تن برسد.

اکنون تولید جهانی نفت ۷۷۰ میلیون تن در سال است خاورمیانه ۱۶۲ میلیون تن امریکا ۳۵۰ و آمریکای لاتین ۱۴۱، روسیه وچین ۶۳ اروپای غربی ۹ ملیون تن از این تولید را تامین می کند واضح است که این گفتگو در سالهای آینده تحقق خواهد یافت وتحقق این امر تحول عظیمی را در اقتصاد فرانسه موجب خواهد شد

برای استخراج نفت صحرا چه باید کرد؟

در سومین برنامهٔ ۵ ساله نفت فرانسه سالیانه ۴۰ تا ۵۰ میلیارد فرانك برای جستجو و کشف نفت در فرانسه ومستعمرات فرانسه اختصاص داده شده است. یك سوم این مبلغ در صحرا مصرف میشود اما بهره برداری از منابع نفت صحرا بیش از این گران تمام میشود.

اکنون در مناطق «این سلا» و «عجله» و تیگن تورین «و حاسی مسعود» و «لاقوات مواد نفتی پیدا شده است در «این سلا» صد میلیارد متر مکعب گاز وجود دارد. این منطقه از ساحل بسیار دور است و به همین جهت بهره برداری از معادن آن به عدم و کول شده است در مناطق «عجله» و «تیگن تورین» ۲۰ تا ۳۰ ملیون تن ذخیره وجود دارد.

حفر چاهها دو تا سه سال دیگر خاتمه می یابد و بدین ترتیب منابع نفتی این ناحیه به صد میلیون تن خواهد رسید برای استفاده از نفت این ناحیه باید یکدیگر لوله نفت کشیده شود. در «حاسی مسعود» در عمق ۳۳۲۰ متری یك منبع نفتی به ضخامت ۱۴۰ متر پیدا شده است منابع حاسی مسعود صد تا ۱۵۰ هزار تن در سال می تواند تولید کند و از این جهت قابل مقایسه با بزرگترین چاههای نفتی دنیا می باشد. در منطقه «قوات» منابعی که وجود دارد به اهمیت منابع ناحیه قبل می رسد بدین ترتیب در تمام این نواحی ۵۰۰ ملیون تن ذخیره نفتی وجود دارد که بطور عادی در هر سال باید ۲۵ میلیون تن آن استخراج شود.

برای حفر ۴۰۰ چاه در این نواحی باید ۵۰ ملیارد فرانك در عرض دو سال خرج کرد. این سرمایه گذاری از قدرت فرانسه خارج نیست نویسنده این گزارش پیش بینی میکند که برای تسریع در حفر چاهها نباید در استفاده از مقاطعه کاران خارجی حتی آلمانی و آمریکائی نیز تردید کرد

ساختن لوله‌های نفت یکی دیگر از شرائط مهم بهره برداری از نفت آفریقاست لائل باید سه لوله نفت در صحرای آفریقا ایجاد کرد این کار از همه کارهای دیگر گران تر تمام میشود. قیمت این سه لوله نفت را باید ۵۰ تا ۷۰ میلیارد فرانك تخمین زد نویسندهٔ گزارش می نویسد که ساختن و بکار گذاشتن لوله‌های نفت از قدرت فرانسه خارج نیست تا گفته نگذاریم که در صحرا هیچ چیز وجود ندارد و برای بکار انداختن و بهره برداری از منابع نفتی باید کلیه وسائل زندگی را در آنجا برقرار کرد

نفت صحرا ارزان بدست خواهد آمد

بدین ترتیب در عرض دو تا سه سال باید از ۱۲۰ تا ۱۵۰ میلیارد فرانك در صحرای آفریقا بکار انداخت سرمایه ملی فرانسه ۶۷۰۰۰ میلیارد تخمین زده شده است و گزارش دهنده بهیچوجه تامین چنین سرمایه‌ای را برای کشور فرانسه غیر ممکن نمیداند قبل از اکتشاف نفت صحرا هر یك میلیون تن گازئید رو- کاربور یك میلیارد فرانك برای فرانسه تمام میشد.

اما چون منابع نفتی فرانسه مستعمراتش کمتر از خود فرانسه بود این رقم بدو و نیم میلیارد میرسید در امریکا هر یك میلیون تن نفت ۱٫۵ میلیارد تمام می‌شود.

اکنون که در صحرا منابع مهمی کشف شده است باید انتظار داشت که نفت، فرانسه بسیار ارزان تر از قیمت فعلی تمام شود.

معادن صحرا فرانسه را از نظر نفتی مستقل میکند این استقلال موجب میشود که فرانسویها در سوریه، عربستان سوئز و کشورهای دیگر تولید کننده نفت منعفتی نداشته باشد علاوه بر این فرانسه سالیانه ۵۰۰ میلیون دلار با فروش نفت خود بدست خواهد آورد.

مطالعهٔ گزارش فنی آقای «لابارت» یك بار دیگر نشان میدهد که الجزایر اکنون چه اهمیت حیاتی برای آینده فرانسه دارد آزادی الجزایر موجب خواهد شد که راه وصول بمنابع نفتی صحرا بر فرانسوی ها مسدود گردد.

اما اکنون مسئله الجزیره بمرحله‌ای رسیده است که نمی توان امید داشت دولت فرانسه با اقدامات فعلی خود موفق شود الجزایر را در جزو مستعمرات خود نگه دارد.

ما در یکی از گزارشهای آینده خود به مطالعه در راه حلهای مسئله الجزایر خواهیم پرداخت.

گهی دعوت صاحبان سهام

بدین وسیله از آقایان صاحبان سهام شرکت سهامی صادرات محصولات کشاورزی ایران دعوت میشود که برای تشکیل مجمع عمومی فوق العاده در روز شنبه بیست و ششم مردادماه ۱۳۳۶ ساعت نه صبح در محل شرکت واقع در سبزه میدان عمارت شرکت سهامی بیمه ایران طبقه سوم اطاق شماره ۲۰ حضور بهم رسانند.

دستور جلسه

انحلال شرکت

شرکت سهامی صادرات محصولات کشاورزی ایران

آ-۹۲۵۷

سرد کننده ۳۰ فوت و ۵ فوت برای کافه و رستوران رسید

شرکت تجارتی بهروز خیابان نادری ۴۴۵۳۱

آ-۹۱۸۷ ۵-۲

قابل توجه آقایان پزشکان و مدیران داروخانه ها

شربت سینه ساخت کارخانجات اواس

پکتوان Pectevevan Evans

قطره بینی ساخت کارخانجات اسمیت

سولفکس Sulfex

قرص سه سولفامید ساخت کارخانجات ولف

تری سولفوزیل ولف در شیشه های ۱۰۰ عددی Trisulfozyl

قرص ویتامین ث ولف

ویتامین ولف ۵۰ میلی گرمی. ۲۰۰ میلی گرمی

۵۰۰ میلی گرمی Cetamine

در لوله های ۲۰ تائی. شیشه های ۱۰۰ عددی و شیشه های ۱۰۰۰ عددی بمقدار کافی رسید

آ-۱۲۵۷۶ ۲-۲

بخوریم بسلامتی

فورد آلمانی

که در مسابقه اتومبیل رانی جهانی سال ۱۹۵۷ در ایتالیا اول شده است!

نمایشگاه فورد آلمانی

خیابان سپهبد

تلفن: ۳۶۵۵۵

FORD Köln

آ-۱۲۵۱۶

تاریخ نام نویسی و مسابقه ورودی

دوره دکتری دانشکده حقوق

دانشکده حقوق وعلوم سیاسی واقتصادی در سال ۳۶-۳۷ عده‌ای دانشجو برای رشته‌های مختلف دوره دکتری از طریق مسابقه بشرح ذیل میپذیرد:

برای رشته قضائی ۶۰ نفر

برای رشته اقتصادی ۳۰ «

برای رشته سیاسی ۲۰ «

لیسانسیه‌های حقوق، علوم سیاسی واقتصادی می‌توانند باتسلیم مدارك ذیل از روز سوم تا یازدهم مهرماه ۱۳۳۶ همه روزه (جز ایام تعطیل) از ساعت ۳ و نیم تا ۶ و نیم بعد از ظهر برای ثبت نام بدبیرخانه دانشکده حقوق مراجعه نمایند.

مدارك:

۱-یکبرك رونوشت مصدق شناسنامه

۲-اصل ورقه لیسانس

۳-۴ قطعه عکس ۴ در ۶ که در سال جاری گرفته شده باشد.

۴-رسید مبلغ یکهزار ریال حق مسابقه

امتحان مسابقه روز ۱۵ مهرماه ۱۳۳۶ ساعت ۴ بعد از ظهر در دانشکده حقوق بعمل خواهد آمد و مواد مسابقه هر رشته بشرح ذیل است:

رشته قضائی:

۱-ترجمه یك متن فرانسه از کتب حقوقی فرانسه

۲-تفسیر (ترجمه و بیان) یکقطعه عربی از کتب فقه اسلامی

۳-سئوال اختیاری راجع باطلاعات عمومی

رشته سیاسی:

۱-ترجمه یکقسمت از کتب اجتماعی وسیاسی فرانسه یا انگلیسی یا روسی یا آلمانی

۲-سئوال اختیاری راجع باطلاعات عمومی سیاسی

رشته اقتصادی،

۱-ترجمه یکقسمت از کتب اقتصادی فرانسه یا انگلیسی

۳-سئوال اختیاری راجع باطلاعات عمومی اقتصادی.

ضمنا نکات ذیل باطلاع داوطلبان میرسد:

۱-حضور مرتب در کلاس دروس وتمرین وجلسات بحث وسخنرانیهای علمی برای دانشجویان دوره دکتری الزامی است

۲-حداقل نمره قبولی در مسابقه برای زبان خارجه ده و برای سایر مواد هفت میباشد.

۳-شاگردان اول رشته‌های مختلف دانشکده حقوق فقط در امتحان زبان خارجه شرکت خواهند کرد.

رئیس دانشکده حقوق - دکتر موسی عمید

آ-۱۲۵۸۰ ۱-۳

آ-۱۲۵۱۰

تفلن اریکسن مغناطیسی سوئدی

شرکت تجارتی بهروز

خیابان نادری ۴۴۵۳۱

آ-۹۱۸۷ ۵-۲

تاریخ نام نویسی وامتحان ورودی

دانشکده فنی

نام نویسی مسابقه دانشکده فنی از روز شنبه نوزدهم مردادماه ۳۶ شروع و تا روز پنجشنبه ۳۱ مردادماه ۳۶ ادامه خواهد داشت داوطلبین باید در دست داشتن مدارك زیر می توانند در دفتر دانشکده فنی ثبت نام نمایند.

مسابقه دانشکده فنی روزهای پنجم وششم وهفتم شهریورماه خواهد بود.

۱- عین جواز قبولی ششم ریاضی یا دیپلم علمی سابق.

۲- دو قطعه عکس ۶ در ۴

۳- رونوشت شناسنامه یك برك.

۴- حق نام نویسی ۱۲۰ ریال

رئیس دانشکده فنی

آ-۱۲۵۷۸ ۱-۳

جوراب پرلون و پلاستیك پیرایش

ظریف- زیبا- بادوام

یك جوراب پرلون و پلاستیك پیرایش شش ماه شما را از رفو وتعویض جوراب آسوده میکند

در موقع خرید بعلامت پرلون پیرایش توجه فرمائید

مرا نزفروش:

مغازه پیرایش اول لاله زار

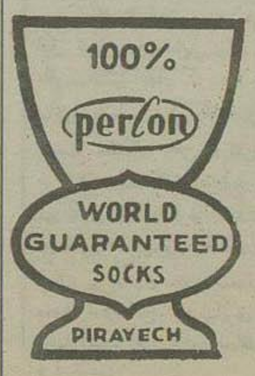

آ-۱۲۵۰۰

آ-۱۲۵۵۲

صاحب اختراع

مراجع باصلاحات مربوط نمودیکه برای اصلاح خاك بکار برده میشود و طریقه تهیه آن، که در ایران شماره ۲۰۳۵ ثبت رسیده مهر ممر داری اختراع نامبرده را بشهادت مینماید برای کسب اطلاعات بیشتر بدفتر وکالت رفائیل آقابابیان خیابان شاه کوچه نوبهار مراجعه شود.

آ-۹۲۶۵۸

آمپول بنزین مخصوص تنك
راحت سریع. اطمینان. بهای آمپول ۵ ریال
مرکز فروش، ناصر خسرو - داروئی اصیل

آ-۱۲۶۱۸ ۱-۵

آ-۱۲۶۳۲

خواهد شد و بعلاوه مشوروی خواهد توانست نارگان جنگی خود را در این دریا تقویت نماید ...

این نظریات جنبه مقدماتی داشت و روز ۲۴ تو امبر من نظر خود را باستالین اطلاع دادم:

من نظر خود را درباره ترکیه بهرزیدنت شرح دادم و معلوم شد که عقیده وی درباره این کشور تقریبا با نظریات من یکسان است.

بنظر من ما باید بار دیگر مجاهدت کنیم که ترکیه دوش بدوش ما علیه آلمان وارد جنگ شود.

من مائلم که قبلا دولت امریکا بریتانیا مانند انگلیس و شوروی تمامیت ارضی ترکیه را تضمین کند.

ما از هم اکنون به تحویل مقادیر قابل توجهی اسلحه ومهمات از جمله ۲۰۰ تانك به ترکیه شروع کرده ایم. امیدوارم بتوانیم تا اوایل بهار ارتش قابل توجهی در سوریه بجمع آوری کنیم تا بتوانیم در صورتیکه ترکیه مورد تهدید قرار گیرد و بارسما با آلمان داخل جنگ شود بآن دولت کمك کنیم بدیهی است که عملیات نیروهای ما در قفقاز یا در شمال این منطقه نیز تاثیر زیادی در عملی ساختن این نقشه خواهد داشت.

هر گاه ترکیه با روی متفقین ملحق شود نه تنها خواهیم توانست راهی برای عبور کشتی ها ورسیدن آنها به بنادر دریای سیاه باز کنیم بلکه میتوانیم از فرودگاههای ترکیه چاههای نفت رومانی را که برای محور دارای اهمیت حیاتی است بشدت بمباران کنیم واین موضوع از این جهت که چاههای نفت قفقاز دست نخورده مانده بیشتر دارای اهمیت میباشد.

روز ۲۸ تو امبر استالین بمن اطلاع داد که کاملا با نظر من و پرزیدنت نسبت به ترکیه موافقت دارد.

استالین در پاسخ پیام من چنین نوشته بود:

«باید حتی الامکان سعی کنیم که ترکیه در بهار آینده در صف نیروهای ما علیه آلمان وارد جنگ شود. این امر به شکست آلمان وهمکارانش کمك فراوان کرده و مدت جنگ را کوتاهتر خواهد نمود.»

٭٭٭

این مسئله تا هنگام تشکیل کنفرانس کازابلانکا پیوسته مورد نظر ما بود در کنفرانس، مزبور این بطور یکه دیدیم این مسئله یکی از مهمترین موضوع مورد بحث ما را تشکیل میداد

گزارش سران ستاد شورای مختلط ونامه ضمیمه آن بخوبی توافق نظر ما را در مورد داخل کردن ترکیه بجنگ علیه آلمان نشان میدهد

باین جهت پس از پایان کنفرانس، نهایت مایل بودم که با ملاقات ومذاکره با پرزیدنت «انتونو» در خاك ترکیه این مسئله را بطور نهائی فیصله دهم. من همچنین کارهای زیادی در مصر داشتم و امیدوار بودم که در بازگشت از کازابلانکا از ارتش هشتم در تریپولی دیدن کنم همچنین مسائل دیگری وجود داشت که میتوانستم در قاهره حل نمایم و از نزدیك اوضاع را ببینم باین جهت روز ۲۰ ژانویه تلگرافی باین شرح از کازابلانکا برای معاون نخست وزیر و وزیر امور خارجه فرستادم

ماریاشل

یك دختر اروپائی که معروفترین ستارگان هولیوود را شکست داد

دختر بست کامل عیار، سخنانش شیرین وحرکاتش دلنشین، دارای صورتی دل‌فریب، لبانی برجسته وچشمانی درشت وآبی رنك است که حالت معصوم کودکی باوداده است •

در چشمانش برقی از نشاط کودکی میدرخشید وبرخلاف صورتش که ا‌ز سوم و کودکانه نشان میدهد، می متناسب وموزون دارد •

وقتی بامردی روبرو میشود سخنانش لطف وحلاوت دیگری پیدا میکند اما درزیر این ظاهر آرام وطبعی خشن ودر عین حال مهربان پنهان است »

ریچارد بروك کارگردان و نویسنده معروف، گروشنکا قهرمان فیلم «برادران کارامازوف» را باکلمات فوق تعریف میکند جستجو برای یافتن دختری که بتواند این رل را ایفاء نماید در تاریخ سینما کم نظیر است حتی ستارگان برجسته‌ای چون ماریلین مونروئه، کارول بیکر نامزد ایفای این نقش گردیدند لکن بعلت اشکالاتی که وجود داشت اجرای آن هیچیك از آنان واگذار نگردید •

محبوبترین ستاره اروپائی

سرانجام دختر کی اروپائی عهده‌دار این نقش گردید •

این دختر «ماریاشل» نام دارد • وی طی سالهای ۱۹۵۱ـ ۵۲ـ ۵۴ و ۵۵ و ۵۶ بعنوان محبوب‌ترین ستاره اروپائی شناخته شد وازدوفستیوال کان و ونیز هم جایزه دریافت کرد بروك داستان واگذاری این رل را بماریا اینطور تعریف میکند:

ماریا برای گردش بهولیوود آمده بود. یکروز «یاندرو برمن» که مشغول تهیه فیلمی برای کمپانی مترو گلدوین بود «ماریا» را درخارج هتل بورلی دید وسراسیمه بدفتر من آمده گفت: «بروك دختری که باید رل گروشنکا را بازی کند پیدا کرده‌ام» بعد از اینکه اودفترم را ترك کرد بهل برایس بمن تلفن کرد وگفت: «بروك» من بهتل بورلی رفته بودم درآنجا دختری را همراه کورت فرینگز دیدم که شبیه گروشنکا لبخند میزد» فهمیدم که هر دو ماریاشل را میگویند.

«از کاتیا» تا «گروشنکا»

صبح روز بعد ماریا که من رل کوچك «کاتیا» را باو پیشنهاد کرده بودم بدیدن من آمد وگفت: «آقای بروك من نمیتوانم رل کاتیارا بازی کنم باید نقش گروشنکارا بمن محول کنید.» خلاصه تا یکساعت بعد ازظهر باهم مذاکره کردیم تابالاخره مرا قانع کرد که شایسته رل گروشنکا است. بالاخره قراردادی را که طبق آن میخواستم «کارول بیکر» را از کمپانی وارنر قرض بگیرم بهم زدم واوعهده‌دار نقش گروشنکا گردید.

حالا می بینم که واقعا ماریا خود گروشنکا است چون وی تااندازه‌ای اروپائی است دختر های اروپائی حالت مخصوصی دارند واما چرا این رل اینقدر داوطلب دارد برای اینکه یکی از نقشهای بسیار معدودی است که زن در آن صددرصد زن است شل دراین باره میگوید عهده داوشدن نقش یك زن زیبا بخصوص ازاین نظر که کار من نیست پیروزی بزرگی برایم محسوب میشود.

خانواده هنرمند

ماریا در وین متولد شد. پدرش نویسنده‌ای اطریشی ومادرش هنرمند فرانسوی است. ولی همه فامیل ملیت سوئیس را پذیرفته‌اند. ماریا خیلی هنوز بچه بود که بفکر ستاره سینما شدن افتاد. خودش میگوید درست یادم میآید چهار یا شش سال داشتم که باین فکر افتادم برادرم میخواست پاپ شود»

هنوز دختر جوانی بود که پدرش اورا بمدرسه منشی گری فرستاد ومیخواست اودراداره شغلی برای خود پیدا کند. لکن ماریا طی یکی از تعطیلاتش در یك فیلم رل یك دختر ۱۲ ساله را بعهده گرفت وپس از اتمام آن درزوریخ بروی صحنه آمد وپدرش تصمیم گرفت اورا درتآتر بگذارد ماریا تجارب اولیه خود را دررشته تآتر بدست آورد ویقیناً تغییر رشته از تآتر سینما کار آسانی نیست. خودش درباره این اختلاف میگوید:

«وقتی در تآتر هستم می فهمم چکار میکنم اختیار دست خودم است. انسان در یك نقش وشخصیت ظاهر میشود وفقط با کارگردان سروکار دارد. ولی در فیلم دیگر برای انسان شخصیتی باقی نمیماند.

فیلم جدید «گاری کوپر» و «اودری هپبورن»

عشق در بعدازظهر بکارگردانی بیلی وایلدر توسط کمپانی «الایدآرتیستز» از روی نسخه نگارش داستان «آریانه» اثر نویسنده شهیر «کلودآنت» تهیه شده است. قبلا دوکپیه ازاین فیلم یکی فرانسوی ویکی آلمانی برداشته شده بود که هولیوود اقدام بتهیه آن نمود.

رل اول این فیلم را اودری هپبورن، ستاره فیلم «شبی دررم» بازی می کند و نقش مقابل اورا نیز هنرپیشه باسابقه وپرارزش هولیوود یعنی گاری کوپر بعهده دارد •

گاری در این فیلم نقش مرد ۵۶ ساله‌ای را که همسن خود است بازی میکند. وی مردیست بسیار ثروتمند ولخرج ودرعین حال طرف توجه دختران • گاری درمسافرتی که بپاریس میکند با «اودری» برخورد نموده وعاشق او میشود و بقیه داستان فیلم مربوط بحوادثی است که بین ایندو نفر روی میدهد.

تآترهای انگلستان باهنرپیشگان شوروی قرار داد می بندند

لندن ـ پیتر دوبینی یکی از صاحبان معروف تآتر انگلستان قراردادی با تآتر آکادمیك هنری مسکو بنام آ.م گورکی منعقد نموده است. برطبق این قرارداد هیئت هنرپیشگان تآتر هنری درماه مه سال آینده برای هنرنمائی بانگلستان خواهد آمد ونمایشهای «عموواندا» و«سه خواهر» و «باغ آلبالو» را نشان خواهند داد•

پیتر دوبینی طی اظهارات خود بنمایندگان مطبوعات راجع بنتایج مسافرت بمسکو جهت عقد قرارداد مشهودات ومحسوسات خود درباره بازی هنرپیشگان تآتر آکادمیك هنری مسکو که وی امکان حاصل نمود باحضور دریك سلسله از نمایشها مشاهده نماید ـ بمیان گذاشت.

دوبینی تاکید کرد که بازی هنرپیشگان تآتر آکادمیك هنری مسکو و متدخلاقه تآتر «تاثیر هیجان آمیزی» درروی بجا گذارد بعقیده دوبینی تآتر آکادمیك هنری مسکو اکنون بزرگترین تآتر جهان بشمار میآید که متداه مساعدترین اثر را در تآتر غرب بخشیده است.

عبدالوهاب عشق جدید خود را تکذیب کرد

موضوع عشق محمد عبدالوهاب هنرمند وخواننده بزرگ مصری همچنان مورد بحث محافل مصری ومطبوعات آنکشور است واخیراً مطبوعات لبنان نیز این عشق را باتفصیل زیاد منتشر ساخته‌اند.

محمد عبدالوهاب که ازاین جریان سخت ناراحت شده است. چندروز پیش ضمن یك مصاحبه مطبوعاتی بخبرنگاران گفت عده‌ای که قصد بهم زدن آشیانه باسعادت خانوادگی مرا دارند، شایع نمودند که عاشق یك خواننده لبنانی بنام «نوناالهنا» شده‌ام وبطور پنهانی با او ازدواج کرده‌ام.

این اولین مرتبه نیست که چنین شایعاتی منتشر می کنند بلکه در خلال مدت دو ماه اخیر، نام بیست زن هنرمند را با اسم من مقرون کردند.

من این شایعات را تکذیب میکنم زیرا دارای دختر انی هستم که بزرگترین آنها چهارده سال دارد، نمیخواهم آشیانه سعادت ما بهم ریخته شود.

رستیال پیانو «جاز» در انجمن ایران و آمریکا

«لوئیس لدرر» هنرمند وستاره رادیوئی آمریکا ساعت ۷ ونیم بعدازظهر روز چهارشنبه ۲۶ تیر یك رستیال پیانو از جاز مشهور آمریکائی در باغ انجمن ایران وآمریکا اجرا خواهد کرد•

آقای «لدرر» با دسته‌های ارکستر رقص تاکنون بسیاری از هتل‌ها و باشگاههای شبانه وتالار های رقص آمریکا پیانو نواخته است• وی درموقعیکه در آمریکا بوده بطور منظم در برنامه‌های هفتگی رادیو شرکت میکرد و اخیراً هفته‌ای دوبار در برنامه رادیو دولتی اندونزی پیانو میزد• نامبرده اکنون عصر روزهای جمعه هر هفته در برنامه رادیو تهران تحت برنامه مخصوص شرکت میکند. وی ریاست بخش رادیو اداره اطلاعات آمریکا را در تهران عهده‌دار است.

آقای «لدرر» ابتدا در کالج موسیقی سین سیناتی در موسیقی کلاسیك تعلیم یافته است ولی پس از آن در قسمت موسیقی جاز وآواز و آهنگهای معمولی کار کرده ود. این رشته فارغ التحصیل شده است.

وی اکنون کلیه سبکها را از آهنگهای شیرین و جذاب گرفته با «بوتی ووگی» و آواز های «بلوز» و آهنگ های مدرن و جدید می نوازد.

کنسرت وی درانجمن ایران وآمریکا شامل ۱۶ قطعه است که در استیهای مختلف نواخته خواهد شد• دربین این آهنگها چندین آهنگ جذاب ومشهور آمریکائی که درسراسر جهان شهرت بسزائی دارد اجرا خواهد شد•

این آهنگها عبارت از «استارد است» و «ارغوانی سیر» و «بلوز سنت لوئیس» میباشند.

یادی از گذشته

«دیانادوربین» هنرپیشه وخواننده محبوب هولیوود که روزی درسراسر جهان طرفداران بیشماری داشت از نه سالگی وارد عالم سینما شد اما از هشت سال باینطرف فعالیت سینمائی خود را بکلی کنار گذاشته واکنون در حوالی پاریس باشوهر ودو فرزندش زندگی آرام وبی سروصدائی دارد.

مهلت توقف «روسیلینی» در هند تمام شد

اما «دون ژوان» ایتالیائی باز هم حاضر نیست خاك این کشور را ترك گوید

روز گذشته مدت توقف «روسیلینی» درخاك هند بپایان رسید وکارگردان ایتالیائی باتلفن تقاضای تمدید مهلت برای اقامت در این کشور نمود وی اظهار داشته است که چون کارهای او هنوز در هند بپایان نرسیده ناگزیر است چند هفته دیگر در این کشور اقامت نماید.

معذالك با توجه بسرو صداهائی که مجددا در اطراف روابط او وسونالی بلند شده بعید بنظر میرسید که دولت هند باتمدید مهلت اقامت او موافقت کند

«روسیلینی» درپاسخ روزنامه‌نگاران مبنی بر اینکه چرا اینقدر برای ماندن در خاك هند اصرار دارد جواب داد که این مسئله خیلی روشن است واحتیاج به توضیح ندارد.

اما معلوم نشد که مقصود وی از این جمله مبهم اشاره به کارهای فیلم برداری او در هند بود یا میخواست بگوید چگونه میتواند از «سومالی» دست کشیده و خاك هند را ترك نماید.

بقرار اطلاع بیش از یکماه است که مکاتبه روسیلینی وهمسرش انگریدبرگمن قطع شده است.

«انگریدبرگمن» اکنون درپاریس سرمیبرد وبابیصبری انتظار ملاقات با وخترش «پیا» را دارد.

پدر «پیا» دکتر لنیدستروم شوهر اول انگریدبرگمن میباشد.

خضاب جمالیه
میلیونها نفر برای مشکی کردن موهای سفید
فقط خضاب جمالیه مصرف مینمایند
فروش در تمام داروخانه های کشور

آ ـ ۴۴۳ ـ ۱ ـ

نام نویسی در دانشکده هنرهای زیبا

نام نویسی دردانشکده هنرهای زیبا برای شرکت درمسابقه ورودی رشته های معماری ونقاشی ومجسمه سازی سال تحصیلی ۳۷ ـ ۳۶ از تاریخ اول شهریور تا ظهر روز ۱۲ شهریور ۱۳۳۶ دردبیرخانه دانشکده واقع درجنوب شرقی دانشگاه انجام میشود داوطلبان شرکت درمسابقه ورودی رشته معماری باید دارای گواهی نامه شش ساله متوسطه شعبه ریاضی وداوطلبان شرکت در مسابقه ورودی رشته‌های نقاشی ومجسمه سازی باید دارای گواهی نامه دوره شش ساله متوسطه ریاضی یا طبیعی یا ادبی یا شش ساله هنرستانهای نقاشی باشند

صورت مدارك لازم وترتیب برنامه انجام مسابقهٔ درمحل دانشکده باطلاع داوطلبان خواهد رسید.

رئیس دانشکده هنرهای زیبا
مهندس محسن فروغی
آ ـ ۱۲۷۳۰ ۱ ـ ۲

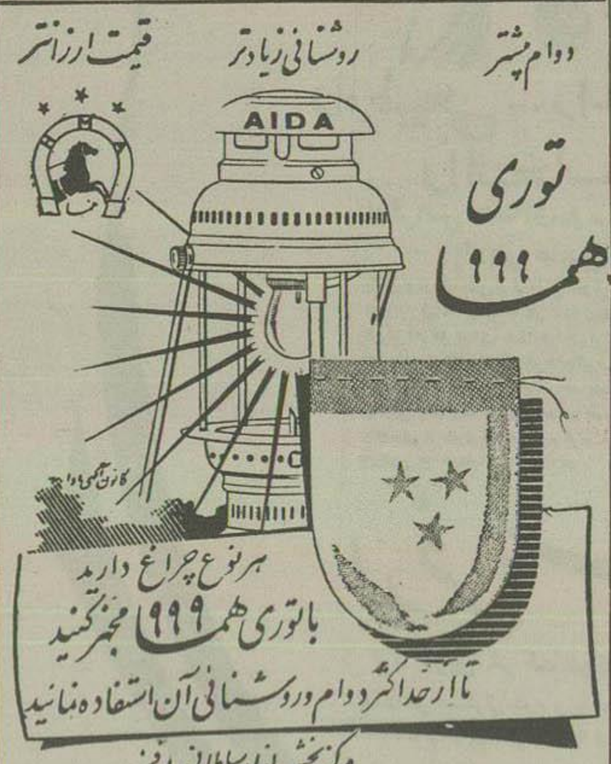

مرکز پخش: بازار سلطانی ـ حاج سیدحسین افجهٔ تلفن ۶۷۶۰۹
آ ـ ۱۲۶۹۸

مژده به مسافرین محترم
گاراژ نطنز ـ اردستان
با اتوکارهای مبله اتوسیر اسلامی همه روزه ساعت ۵ بعد ازظهر
تلفن ۲۳۸۷۹ آ ۱۱۷۱۸ ـ ۱ ـ

آگهی حراج

گروبهائیکه شرح شماره‌های پائین درفروردین ماه ۳۵ قبول وموعد قانونی آنها سررسیده وهمچنین نقبه گروبهائیکه درروز معین عمل حراج آنها صورت نگرفته روز جمعه ۴ مرداد ماه ۱۳۳۶ ساعت ۸ صبح در محوطه بانك کارگشائی خیابان فردوسی بمعرض حراج گذارده میشود:

۱ـ طلاوجواهرات	ازشماره ۱۲۹۳۵	تاشماره ۱۶۶۰۴
۲ـ نقره آلات	« ۵۵۸۲۱	« ۵۶۹۶۹
۳ـ فرش	« ۶۶۴۰۹	« ۷۰۴۶۷
۴ـ منسوج	« ۱۵۱۲۹	« ۱۷۷۶۹
۵ـ مس وورشو آلات وچرخ خیاطی	« ۹۵۰۹	« ۱۲۱۸۲

بانك کارگشائی
آ ـ ۱۲۷۲۴

آگهی مناقصه خرید ۳ فلم لوازم آتش نشانی

شرکت سهامی توسعه واصلاح کشت پنبه سازمان برنامه سه قلم لوازم آتش نشانی کارخانجات تابعه خود موجود در تهران را از طریق مناقصه خریداری می نماید.

داوطلبان می توانند برك شرایط مناقصه و مشخصات فنی آنرا از اداره دفتر شرکت واقع درخیابان پهلوی جنب کافه شهرداری برایگان دریافت نمایند• پیشنهادات رسیده تا آخر وقت اداری روز چهارشنبه نهم مرداد ۱۳۳۶ قبول ودر ساعت ده صبح روز بعد دردفتر هیئت مدیره شرکت بازوقرائت خواهد شد.

مدیر عامل شرکت ـ مصوررحمانی
آ ـ ۱۲۷۱۸

نماینده انحصاری مغازه آلپ خیابان نادری تلفن ۴۶۸۱۷
آ ـ ۱۲۷۱۲

آگهی مناقصه نوبت دوم

پیرو آگهی شماره ۱۳۱۷۷ ـ ۱۲ ـ ۳ ـ ۳۶ شهرداری مشهد تجزیه مواد غذائی را که شامل ۳۲۵ قلم می باشد بارعایت شرایط زیر از طریق مناقصه خریداری مینماید •

۱ـ پیشنهاددهندگان بایستی درمشهد بکارپردازی شهرداری ودرتهران باداره امورشهرداریها مراجعه وبکنسخه فهرست لوازم آزمایشگاه را دریافت ومبلغ پنجاه هزار ریال بعنوان سپرده بحساب شماره ۱۴۶۳۰ شهرداری در بانکملی مشهد پرداخت نموده ورسید آنرا بپیشنهاد خود ضمیمه نمایند •

۲ـ پیشنهاددهندگان بایستی قیمت واحد وجمع بهای لوازم را در فهرستی که دریافت میدارند مرقوم داشته پیشنهاد خود را منظم بفهرست مزبور تاساعت ده صبح روز دوشنبه ۱۸ ر ۶ ر ۳۶ بدفتر شهرداری تسلیم دارند •

۳ـ پیشنهادهای رسیده درساعت ۱۲ صبح همان روز در کمیسیون مربوطه بازوقرائت خواهد شد حضور پیشنهاددهندگان درجلسه مناقصه آزاد وشهرداری در رد وقبول یك یا کلیه پیشنهادها مختار است.

۴ـ پیشنهادهای فاقد سپرده ومشروط وخارج از موعد مقرر بلااثر وچنانچه برنده مناقصه ازانجام معامله خودداری نماید سپرده او بسود شهرداری ضبط خواهد شد •

۵ـ پیشنهاددهنده بایستی درپیشنهاد خود متعهد شود که لوازم مورد مناقصه را از تاریخ اعلام کتبی شهرداری ظرف مدت سه ماه طبق مشخصات درمشهد بشهرداری شهرداری تحویل دهد درغیر اینصورت شهرداری مجاز خواهد بود سپرده را ضبط وبهر طریق صلاح دانست اقدام بخرید نماید.

۶ـ هزینه آگهی ومالیات متعلقه بعهده برنده مناقصه خواهد بود.

از طرف شهردار مشهد ـ سرهنك ۲ اشراقی
آ ـ ۱۲۷۴۸

آگهی دعوت مجمع عمومی بطور فوق العاده

مجمع عمومی عادی بطور فوق العاده شرکت سهامی آبیاری شوشتر درساعت ۱۰ صبح روز یکشنبه سیزدهم مرداد ماه ۱۳۳۶ درمرکز شرکت واقع درعمارت بنگاه مستقل آبیاری تشکیل میشود لذا از صاحبان سهام یا نماینده تام الاختیار آنان دعوت میشود که درساعت مقرره درجلسه حضور بهم رسانند.

دستور جلسه

تجدید نظر درانتخاب اعضاء هیئت مدیره بازرسان شرکت

شرکت سهامی آبیاری شوشتر مهندس محمود توانا
آ ـ ۹۲۶۳ ۱ ـ ۲

آگهی مسابقه ورودی دانشکده پزشکی شیراز

داوطلبان مسابقه ورودی دانشکده پزشکی شیراز میتوانند از روزشنبه ۱ ر ۴ ر ۱۳۳۶ تا آخر وقت روز سه شنبه ۲۹ ر ۵ ر ۳۶ همه روزه از ساعت ۹ ـ ۱۲ صبح بامدارك زیر بدبیرخانه دانشکده پزشکی مراجعه وثبت نام نمایند.

۱ـ اصل یا رونوشت مصدق دیپلم کامل متوسطه شعبه طبیعی یا پروانه قبول شش طبیعی سال جاری

۲ـ ۴ قطعه عکس ۶ در ۴

۳ـ یك برگ رونوشت مصدق شناسنامه.

۴ـ گواهینامه حسن اخلاق از دبیرستان مربوطه

پس از انقضاء موعد مقرر دفتر ثبت نام بسته میشود واز آن ببعد بهیچوجه نام نویسی بعمل نخواهد آمد روز مسابقه ورودی روز پنجشنبه ۳۱ ر ۵ ر ۳۶ ساعت ۸ صبح خواهد بود.

رئیس دانشکده پزشکی شیراز دکتر فربان
آ ـ ۷۶۸۴ ۴ ـ ۹

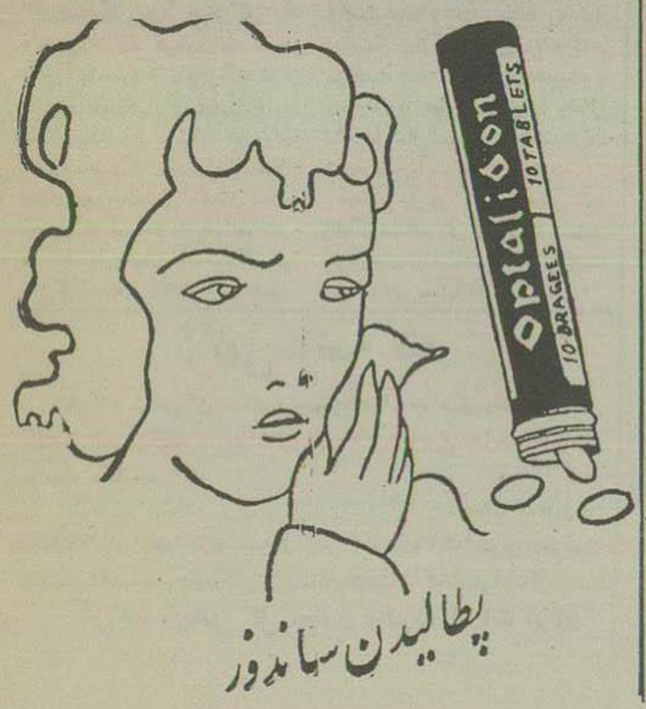

زنان و دختران زیبا را اغفال کرده بفروش میرسانند

محترمه پس از چهار روز توقف در تهران تازه فهمید بچه دام خطرناکی افتاده است

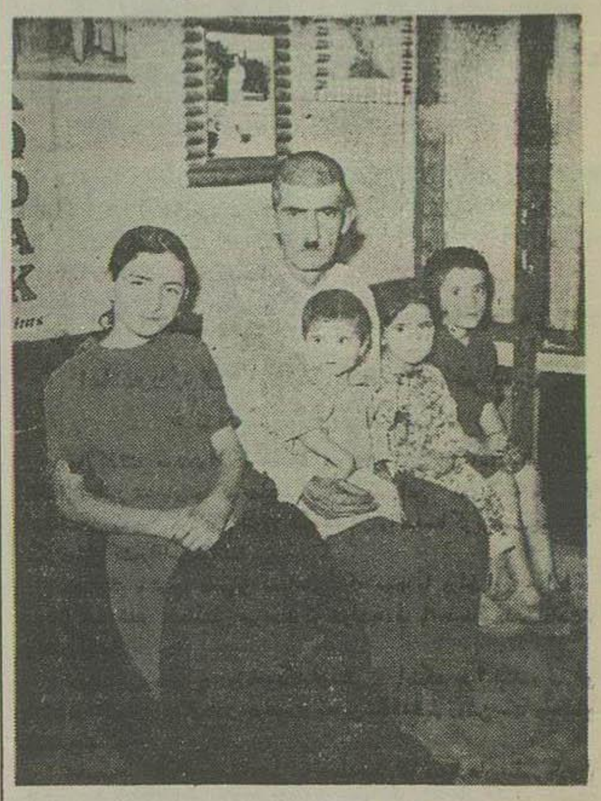

حاجی گل باچهار فرزندش

چندی قبل از قول خبرنگار مادر رشت باطلاع خوانندگان عزیز رسید زنی که قصد خرید دودوشیزهٔ خردسال را از مادربزرگشان داشت دستگیر و تحت تعقیب قرار گرفت.

اینك خبرنگار ما که برای دومین بار شاهد دستگیری زنی از همین قبیل بوده است جریان قضیه را باینشرح گزارش میدهد:

بلای زیبائی

دریکی از محلات شهر رشت که عده‌ای کاسب و افراد متوسط زندگی میکردند خانه‌ای وجود داشت که درین خانه خانواده‌ای مرکب از یك زن و شوهر با چهار فرزندشان که بزرگترین آنها پانزده ساله بود زندگی میکردند. حاجی گل، مرد این خانواده پس از چهل و پنج سال زحمت باخرید و فروش لباس کهنه امرار معاش مینمود و بدینوسیله مخارج خانوادهٔ خود را تامین میکرد و محترم زن بیست و هشت سالهٔ حاجی گل که با تولد چهارمین کودکش هنوز هم زیبائی خود را از دست نداده بود با انجام کارهای خانه و شستشوی لباس همسایگان برای شوهرش کمك مؤثری بشمار میرفت ولی هرجا قدم میگذاشت تمام نظرها بسوی او جلب شده وحتی در محلی که زندگی میکرد از زیبائی انگشت نما بود.

حاجی گل شوهر محترم همسرش را حد پرستش دوست میداشت و اطمینان عجیبی بوی داشت البته اطمینان حاجی گل بهمسرش بدون علت نبود زیرا در سالهای قبل که دریکی از خانواده‌های تهران سرایداری میکرد همسرش نیز درهمان خانواده باو کمك مینمود هنگامیکه رئیس آن خانواده بمحترم اظهار عشق کرد وحتی حاضر شد اورا بهمسری بپذیرد محترم سراسیمه خود را بشوهرش رسانید و قضایا را برای او تعریف کرد و خواهش نمود که از این خانه خارج شوند. این بود که حاجی گل اطمینان کاملی بهمسرش پیدا کرده و اورا بحد پرستش دوست میداشت.

همسایهٔ مزاحم

درهمسایگی خانهٔ حاجی گل یك مادر و دو دختر زندگی میکردند که معرمعاش آنها معلوم نبود و هرگاه که از خدیجه مادر زهرا و کبری در این مورد سؤالی میشد وی با کمال عجز و لابه اظهار میداشت که خود روزها در محلات ناشناس شهر بلباسشوئی مشغول میشود و زهرا و کبری دخترانش هم اطوکشی میکنند ولی حقیقت آن بود که این مادر کرکصفت باتفاق دختران خود زنان و دختران زیبا را اغفال کرده و بافروش آنان امرار معاش مینمودند باین جهت هنگامیکه زنی زیبا همچون محترم را در همسایگی خود یافتند در لباس دوستی باغفال وی پرداخته و باین عنوان که در بیمارستانی ترا بشغل پرستاری خواهیم گماشت اورا فریفتند پنج ماه باین ترتیب گذشت و محترم براثر اغفال این مادر و دختران کاملا منحرف شد تا اینکه حاجی گل از قضیه مطلع شده و بمحترم پرخاش نمود. نتیجهٔ این مشاجره بقهر کردن محترم از خانه شوهر منتهی شد و محترم که راه بجائی نداشت خانهٔ همسایه‌اش را بهترین مأمن برای خود پنداشت و در آنجا سکونت کرد

بدام نیفتاد

خدیجه و دخترانش با اغفال محترم قانع نشده و میخواستند دختر پانزده سالهٔ وی را که تا اندازه‌ای تحصیل کرده هم بود فریفته و یکباره این مادر و دختر را بمرکز برده و بفروش رسانند ولی این نقشه عملی نشد و دختر محترم نه تنها بدام نیفتاد بلکه جریان را بپدرش حاجی گل نیز اطلاع داد.

حاجی گل هم بلافاصله جریان را بشهربانی گزارش داده و در نتیجه پس از تکمیل پرونده بدستور دادستان حکم توقیف خدیجه و دخترانش صادر گردید.

در این میان خدیجه از موضوع توقیف خود و دخترانش اطلاع حاصل کرده و چون میدانست که فردا توقیف خواهد شد باینجهت محترم را که از ترس آبرو برای رفتن بطهران بیقراری میکرد همراه با یکنفر بنام دوست بآدرس دروازه قزوین، کافهٔ علی تربتی، اسماعیل رشتی بتهران فرستاد.

پایان تراژدی

خدیجه هنگامی که بخانه مراجعت کرد بوسیلهٔ پاسبانان یکسره بزندان راهنمائی شد ولی محترم بارسیدن بتهران متوجه گردید که بچه دام خطرناکی افتاده است باینجهت پس از چهار روز توقف در پست‌ترین محلات شهر تهران و تحمل صدمات گوناگون با هزار زحمت توانست خود را برشت برساند و با اظهار ندامت از اعمال گذشته‌اش بخانه شوهر مراجعت کند. هم اکنون خدیجه و دخترانش در زندان سر میبرند و اهالی رشت با کمال بیصبری انتظار مجازات شدید درباره آنانرا دارند.

محترم نیز در کنار کودکان خود زندگی میکند ولی چون وضع مادی این خانواده رضایتبخش نمیباشد شایسته است توجهی بحال آنان مبذول شود.

ترازنامه سال ۱۳۳۵ کانون جهانگردی ایران برای اطلاع عموم بشرح زیر درج میگردد

شماره	شرح	درآمد
۱ـ	موجودی سال قبل	۱۹۲۵۷۰۸ر۱۵
۲ـ	درآمد سال ۱۳۳۵	
	الف ـ حق کارمندی ـ ۶۳۸ر۶۴۰	
	ب ـ ورقه مالکیت ـ ۳۱ر۵۰۰	
	ج ـ گواهینامه رانندگی ـ ۳۴۹ر۴۰۰	
	د ـ کارنه و تریپ تیك ـ ۱۲۰ر۰۰۰	
	ه ـ شماره شهربانی ـ ۴۴ر۱۰۰	
	و ـ نشان کانون ـ ۲۹ر۲۰۰	
	ز ـ تبلیغات (کلید) ـ ۱۹ر۴۴۰	
	ح ـ متفرقه و معرفی نامه ۲۱ر۷۷۷ر۰۵	
	ط ـ نشان ـ ۹۷۱	
	ی ـ درآمدهای متفرقه دیگر (تزول سفته و فروش زمین) ـ ۴۵۱ر۳۴۰	۱۷۰۶۳۶۸ر۰۵
۳ـ	سپرده	۵۸۴۱۶۳
		۶۲۱۶۲۳۹ر۰
	برای توازن	
		۴۲۱۶۲۳۹ر۲۰

شماره	شرح	هزینه
۱ـ	هزینه ساختمان محل کانون	۹۸۰۰۴۰
۲ـ	هزینه اداری	
	الف ـ پست و تلگراف ـ ۵۱۶۲	
	ب ـ ملزومات ۲۲۹۸۷ر۵۰	
	ج ـ هزینه انتفاعی ـ ۲۵۵۶۰	
	د ـ حقوق ۶۴۳۶۸۵ر۵۰	
	ه ـ آب و سوخت و روشنائی ـ ۲۴۹۰	
	و ـ حق اشتراك و نشان ـ ۶۷۵۰	
	ز ـ متفرقه ۱۴۵۸۳ر۵۰	
	ح ـ تبلیغات ـ ۱۲۹۵۸ر	۷۳۴۱۷۶ـ۵۰
		۱۷۱۴۲۱۶ر۵۰
		۲۵۰۲۰۲۲ر۷۰
		۴۲۱۶۲۳۹ر۲۰

شماره	شرح موجودی	مبلغ
۱ـ	وجه نقد در صندوق	۴۰۲۲۷۰
۲ـ	موجودی در بانك مرکز	۹۷۸۰۵۰ـ
۳ـ	اثاثیه	۷۲۵۰ـ
۴ـ	بدهکاران (سفته)	۱۴۲۳۰۰۰ـ
۵ـ	تنخواه گردان ساختمان	۴۰۰۰۰ـ
۶ـ	ودیعه برق	۱۰۰۰۰ـ
۷ـ	ودیعه تلفن	۲۰۰۰۰ـ
۸ـ	موجودی نشان	۱۹۷۰۰ـ
		۲۵۰۲۰۲۲ر۷۰

رئیس هیئت مدیره کانون جهانگردی ایران — خزانه‌دار — آ ـ ۱۲۳۶۲

هیلمن ۵۷ زیباست ولی: تنها زیبائی شرط نیست

هیلمن تمام شرائط و مزایای یك اتومبیل خوب را دارد

لوکس، کم مصرف، بادوام

هیلمن ۵۷ یا اتومبیل ایده آل

NEW HILLMAN

نماینده انحصاری: شرکت سهامی ایران و غرب خیابان سپهر ضلع شمالی ۴۴۱۱۸ـ۴۴۱۸۷

آ ـ ۱۲۶۹۸

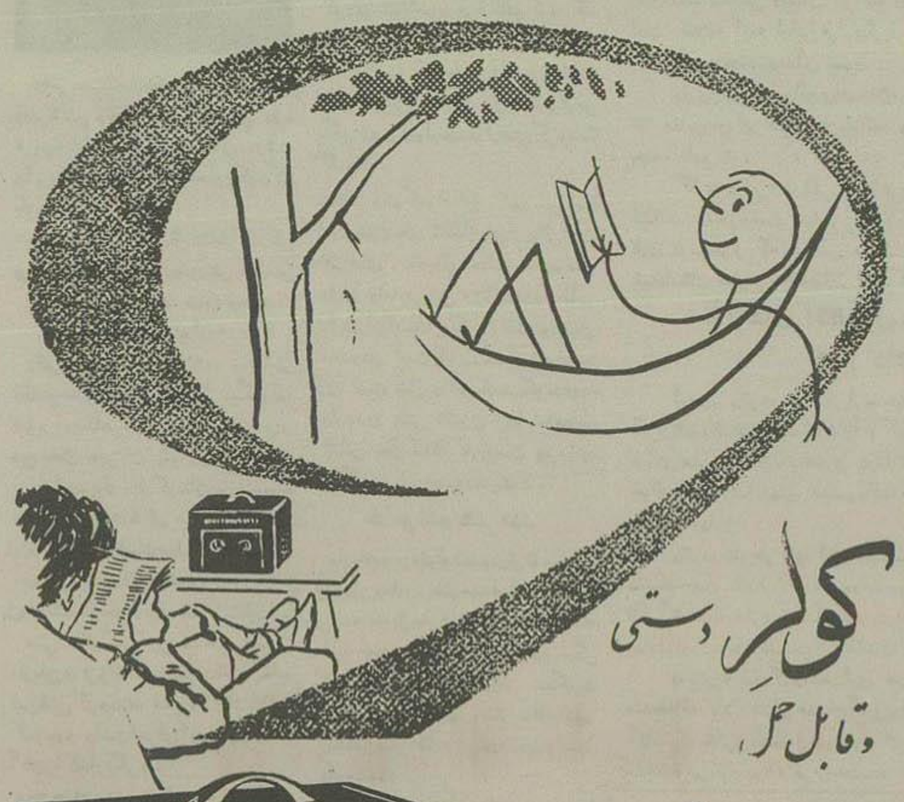

کولر دستی و قابل حمل

وِدِرزُن

هوای اطاق را خنك و تهویه مینماید

نماینده انحصاری

شرکت سهامی فیروز خیابان سعدی

WEATHERZONE

آ ـ ۱۲۵۰۸

به پاریس

راه طبیعی ... راحت ... سریع

را انتخاب کنید

ارفرانس هفته‌ای ۸ مرتبه تهران را به پاریس متصل میکند

با ۸ پرواز هفتگی ارفرانس طول مسافت وجود ندارد. هر روزی که بهتر به کار شما میخورد انتخاب کنید و هر موقع که برای شما واجب‌تر است میرسید و به میل خودتان به تنظیم وقت کارهایتان میپردازید. به دلخواه شما بالخت خواب ... یا درجه یك .. یا جهانگردی در بهترین هواپیما های جهان مسافرت پر آسایش و دلچسبی را شروع خواهید کرد. حقیقتاً با ارفرانس پاریس به استقبال شما میآید.

ارفرانس

بزرگترین شرکت هواپیمائی جهان

به آژانس مسافرتی خود و یا شرکت مولد اکسپرس ۴۸۶ خیابان فردوسی تلفن ۴۳۴۸۴ و ۴۳۳۸۱ مراجعه فرمائید.

AIR FRANCE

LE PLUS GRAND RESEAU DU MONDE

à la pointe du progrès

آ ـ ۱۲۷۱۴

چه در سفر ـ چه در حضر

آیدا

همه جا مورد احتیاج است

چراغ نوری آیدا خودکار

چراغ نوری و اجاق نفتی آیدا

در منزل از ضروریات زندگی و در مسافرت از لوازم اولیه

مرکز پخش: حاجب الدوله تجار نجاره و رشوچیان

مراکز فروش: فروشگاههای معتبر تهران و شهرستانها

آ ـ ۱۲

آگهی مناقصه کك

شرکت سهامی کل معادن وذوب فلزات ایران حمل پانصد (۵۰۰) تن کك را از معادن کاجره وشمشك (بترتیب ۳۰۰ و ۲۰۰ تن) بمعدن نخلك ـ وانارك بمناقصه میگذارد.

داوطلبان میتوانند برای دریافت برك شرائط ومشخصات همه روزه در اوقات کارادارى وحداکثر تا آخر وقت روز ۱۹ مرداد ۳۶ که آخرین روز قبول پیشنهادات است بقسمت بازرگانی شرکت واقع در خیابان اکباتان مراجعه فرمایند.

شرکت سهامی کل معادن وذوب فلزات ایران

آ ـ ۱۲۱۰۲ — ۲ـ۲

از ارنست همینگوی — ترجمه بهمن شعله‌ور

«پس از طوفان!..»

سرهیچ وپوچ بود، سراینکه چطور پنج درست میکنند وبعد ما هم پریدیم وپای من دررفت واومرا روی زمین انداخت وروی سینه‌ام زانوزد وبادو دست شروع کرد بفشاردادن گلویم، انگار که میخواست مرا بکشد وتمام مدت من سعی میکردم چاقورا از جیبم بیرون بیاورم وباو بزنم تاولم کند. تمام آنهائی که آنجا بودند آنقدر مست بودند که نمیتوانستند اورا ازمن دور کنند. اوداشت مراخفه میکرد وسرم رابزمین میکوفت ومن چاقورا بیرون آوردم وبازش کردم وماهیچه بازویش راسرتاسر بریدم واودست ازسرم برداشت. اگرمیخواست هم دیگر نمیتوانست مرا نگهدارد. بعداوغلطید وبازویش راچسبیدوشروع کرد بدادوبیداد کردن ومن گفتم:

ـ «آخه واسه‌چی میخواستی منو خفه کنی؟»

باید کشته بودمش. تایکهفته نمیتوانستم چیزی فروبدهم. بدجوری گلویم را اذیت کرده بود.

خوب، من ازآنجا بیرون رفتم وعده زیادی ازآنها دور اورا گرفته بودند وچندتاشان دنبال من بیرون آمدند ومن پیچی زدم وآن پائین کنار بارانداز ها سردرآوردم وبیکنفر برخوردم واوگفت که بالای خیابان یکی، یکی دیگررا کشته. من گفتم «کی اورا کشته» واوگفت «نمیدونم کی اورا کشته ولی بهر جهت یاروتموم کرده.» وتاریك شده بودوآب توی خیابانها ایستاده بودوهیچ چراغی درکار نبودوپنجره‌هاشکسته بودند وتمام قایقهارا آورده بودندتوی شهر و باد درختهارا کنده بود وهمه‌چیزرا پخش وپلا کرده بود ومن یك بلم گیر آوردم وبطرف دریا براه افتادم وقایقهراهمانجائی که گذاشته بودمش توی جزیره «مانگو» پیدا کردم. صحیح وسالم بودفقط پر ازآب شده بود. آنهارا باسطل بیرون ریختم وتلمبه زدم وماه‌در آمده بودخیلی ابر بودودریاهم هنوز آرام نشده بودومن پاروزدم وقایق رابردم بطرف دریاووقتی سپیده زدمن بیرون لنگرگاه شرقی بودم.

اماخودمانیم، طوفانی بودا من اولین قایقی بودم که بیرون رفتم اماهیچوقت آب دریارا آنطور ندیده بودم. درست مثل یك بشکه قلیاب سفیدبودووقتی از لنگرگاه شرقی بطرف جزیره جنوب غربی میرفتی نمیتوانستی ساحل رابشخص بدهی. وسط ساحل ریگزاریك گودال بزرك درست شده بود. درختهاوهمه‌چیز ازباد کنده شده بودوآن میان گودافتاده بودوآب مثل کچ سفید بود ورویش همه چیزدیده میشد.

شاخه‌ها، تنه‌های درخت وپرنده‌های مرده، وهمه روی آب شناور بودند. هرچه مرغ سقا دردنیا بود توی جزیره جمع شده بود و همه جور پرنده درآنجا پرواز میکردند حتماً وقتی فهمیده بودند که طوفان دارد شروع میشود آنجا رفته بودند.

من یکروزدرجزیره جنوب غربی ماندم وهیچکس دنبالم نیامد. من اولین قایقی بودم که بیرون رفته بودم ویك دکل رادیده بودم که روی آب شناور بودوفهمیدم که یك کشتی آنجاغرق شده وشروع کردم دنبالش گشتن. گیرش آوردم. یك کشتی سه دکله بودومن فقط کنده دکلهایش راروی آب میدیدم. آنجائی که افتاده بودد باخیلی گودبودوهیچ چیز گیرم نیامد. برای همین رفتم که دنبال یك چیز دیگر بگردم. من بهمه آنها پیش‌دستی کرده بودم ومیدانستم که هرچه هست باید گیرخودم بیاید. آن توده شن را که کشتی سه دکله راآنجا پیدا کرده بودم ول کردم ورفتم پائین وهیچ چیز پیدانکردم وخیلی رفتم. تاپائین ماسه‌های نرم که رسیدم چیزی گیرم نیامده بودولی بازهم پائین‌تر رفتم. بعدوقتی چشمم بفانوس دریائی ریکاافتادهزارجورمرغ دیدم که دوروبرچیزی میپریدندوراست رفتم بطرف آنهاببینم چه خبراست وراستی که ازمرغها ابری درست شده بود.

میتوانستم یك چیزی رابینم که مثل دکل ازآب بیرون زده بودووقتی نزدیك رسیدم مرغها بلندشدند وشروع کردند بچرخیدن. آب آنجاصاف بود و یکجورد کل ازآب بیرون زده بودووقتی نزدیکش رفتم دیدم که زیرآب مثل یك سایه درازسیاه تاریك بودومن درست رفتم آن بالا وآنجازیر آب یك کشتی مسافری افتاده بود تخت آنجا افتاده بود و تمامش زیر آب فرو رفته بود. باقایق از آن بالا رد شدم. پهلو افتاده بود وعقبش خیلی ته رفته بود. پنجره‌هایش سفت بسته بودومن برق شیشه‌هاوخودش را درآب میدیدم. بزرگترین قایقی را که درعمرم دیده بودم آن پهلو افتاده بود. من طول کشتی راپیمودم وبعدرفتم ولنگر انداختم وبلم راروی عرشه جلوی قایق گذاشته بودم وآنرا بمیان آب هل دادم وپاروزدم وتمام مرغهادوروبرمن بودند.

من یك عینك آبی داشتم مثل آنهائی که وقت صیداسفنج میزنیم ودستم میلرزید وسختی میتوانستم نگهش دارم. همانطور که ازروی کشتی میگذشتی میتوانستی تمام پنجره‌هایش راببینی که بسته بوداما کمی پائین بدنه نزدیك ته دریا انگار که یك جائی باز بودچونکه یك چیزهائی بکریز ازآن بیرون می‌آمد. نمیتوانستی بگوئی که‌چه بودند. همینجور یك چیزهائی بودند. مرغهادنبال همینها میگشتند. هیچوقت آنقدرمرغ ندیده بودم. همه‌شان دوروبرمن بودند ومثل دیوانه‌هاجیغ میکشیدند.

همه‌چیز راساده وروشن میدیدم. کشتی رامیدیدم که‌واردشده بودودراز بش درزیرآب یك میل بنظر میآمد. روی کناره شن سفیدوروشن خوابیده بودوآن دکل انگارد کل جلو بود که آنطور که کشتی یك پهلوافتاده بود کج ازآب بیرون زده بود. دماغه کشتی زیادپائین نرفته بود. من میتوانستم روی حروف اسم کشتی که روی دماغه‌اش بود باستم وسرم راازآب بیرون بکنم. اماالولین پنجره دوازده یازبرآب بود. باچوب نیزه‌ای که همراهم بود توانستم بپنجره بزنم وسعی کردم آنرا بشکنم ولی نشد، شیشه خیلی محکم بود. پاروزدم وبقایق خودم برگشتم، یك آچاریپدا کردم وسرچوب نیزه ستم ولی نتوانستم آنرا بشکنم. آنجااستاده بودم وازپشت عینك بکشتی نگاه میکردم که همه‌چیز توش بودومن اولین کسی بودم که سروقتش رفته بودم ونمیتوانستم توش بروم. حتماً بقدرپنج میلیون دلار چیز توش بود.

ازفکر اینکه چقدرچیز توش بود تنم میلرزید. پشت پنجره کشتی یك چیزی رامیدیدم اماازپشت عینك نمیتوانستم بفهمم که چیست. باچوب نیزه هیچ کاری نمیتوانستم بکنم ولباسهایم رادرآوردم وایستادم ودوتانفس عمیق کشیدم وباآچاری که دردستم بودازعقب قایق شرجه زدم توی آب وشنا کردم ورفتم پائین. توانستم یك ثانیه دستم رابلبه پنجره بند کنم وآن تورانگاه کردم و آن پشت زنی بود که موهایش درآب موج میزد. من اوراواضح میدیدم که‌در آب غوطه‌ور بودودوبارسخت باآچارشیشه زدم وصدای آنرا باگوشم شنیدم امانمیشکست ومن مجبورشدم که بالابیایم.

دستم رانقایق گذاشتم وهواگرفتم وبعد رفتم بالاتوی قایق ودوسه تانفس دیگر کشیدم ودوباره پریدم توی آب وشنا کردم ورفتم تهوبااگشتهایم پنجره کشتی راگرفتم وآنقدر که میتوانستم باآچارمحکم بشیشه زدم. ازپشت شیشه میتوانستم زن رابینم که توی آب غوطه میخورد وموهایش که بیشتر سرش چسبیده بودتوی آب پخش شده بود. انگشتر رامیدیدم که یکی ازانگشتهایش بود. تقریباً پینجره چسبیده بودومن دومرتبه شیشه زدم وحتی نتوانستم آنرا ترك بدهم. وقتی داشتم بالامیآمدم فکرمیکردم که‌اگرنفس نکشم دیگرهیچ بروی آب نمیرسم.

یکباردیگر هم پائین رفتم وشیشه راترك دادم. فقط ترك دادم ووقتی داشتم بالامیآمدم خون دماغ شده بودم ومن روی دماغه کشتی ایستاده بودم وپاهای برهنه‌ام روی حروف اسم کشتی بودوفقط سرم بیرون بودوآنجااستراحت کردم ومدتطرف بلم شنا کردم وآنجامنتظر نشستم درهمانحال توی عینك آبی نگاه میکردم اماباسکه ازم خون میرفت مجبورشدم عینك راشویم. بعدتوی بلم پشت خوابیدم ودستم رازیر بینی‌ام گرفتم وهمانطور که پشت خوابیده بودم بالا را نگاه میکردم ومیدیدم که یکدنیامرغ بالای سرم میچرخند.

وقتی خون بند آمد نگاه دیگری توی عینك کردم وبعدرفتم طرف قایق تا ببینم میتوانم چیزی سنگین‌تر از آچاریپدا کنم باناه اماچیزی پیدانکردم. حتی یك قلاب اسفنج گیری. برگشتم وآب دم بدم صافتر میشدومیتوانستی هرچیزی را که روی ان کناره شنی شناوربودببینی. نگاه کردم که ببینم گوسه‌ای هست یانه، یکدانه هم نبود. اگر بودازخیلی دورپیدابود. آنقدر که آب صاف وشن سفیدبود. یك قلاب لنگر توی بلم بود. آنرا کندم وتوی آب رفتم وباسنگینی همان رفتم پائین. صاف مرا برد پائین واز پنجره کشتی گذشت ومن چنگ زدم و دستم بجائی بند نشد وهمانطور که روی قسمت برآمده کشتی سرمیخوردم بازرفتم ته. مجبور بودم قلاب راول کنم. صدایش راشنیدم که ته خورد وتا بیایم بالا انگاریکسال طول کشید. آب بلم راآنطرفتر برده بودومن بطرفش شنا کردم و ازبینی‌ام توی آب خون میریخت وازاینکه گوسه‌ای آنجابودیك عالم خوشحال بودم. اماخسته بودم.

حس میکردم که سرم شکافته وتوی بلم دراز کشیدم واستراحت کردم و دوباره پاروزدم وبرگشتم ودیگر بعدازظهر بود. یکباردیگر باآچار پائین رفتم و هیچ کاری ازپیش نبردم. آن آچارخیلی سبك بود. دیگر هیچ فایده نداشت که توی آب شرجه بروی مگر اینکه چکش بزرك یاچیزدیگری داشتی که بقدر کافی سنگین باشدتاتوانی باهاش کاری بکنی. بعد مزدوباره آچار را سرچوب نیزه بستم وازپشت عینك آبی پائیدم وششه کوبیدم وآنقدر کوبیدم تاآچار درآمد وازپشت عینك صاف وساده دیدم که روی بغل کشتی میسرید وپائین میرفت وبعدماسه نرم رسیدوفرورفت. دیگر هیچ کاری نمیتوانستم بکنم. آچار رفته بودوقلابی هم دیگر درکار نبودومن پاروزدم وبقایق برگشتم. خسته‌تر ازآن بودم که بلم راروی قایق بگذارم وخورشیدهم تقریباً داشت غروب میکرد. مرغهاهمه میرفتند که از کشتی دست بردارند ومن بطرف جزیره جنوب غربی براه افتادم وبلم رابدنبال قایق میکشیدم وپرنده‌هاهمانطورجلووعقبم پرمیزدند. خیلی خسته بودم.

آنشب بادگرفت وبکهفته همانطورمیوزید. نمیشدسراغش رفت. آنها ازشهر آمدندو گفتند که آنکسی که من مجبورشده بودم باچاقو زنمش جز بازو هیچ جای دیگرش عیب نکرده بودومن شهر برگشتم وپانصد دلارضمانت ازمن گرفتند. وهمه چیز روبراه شد، چونکه بعضی ازآنها، رفقای من، قسم خوردند که اوبایك تیردنبال من کرده بود. اماوقتی که مادوباره سراغ کشتی رفتیم یونانیها آنرا تکانده بودند وبودوبودش رابرده بودند. صندوق کشتی راباز کرده وهمه‌چیزرابیرون کشیده بودند. هیچکس نمیداندچقدر گیرشان آمد. کشتی طلاحمل میکردوآنهاهمهٔ آنرا بچنك آوردند. پاك غارت شده بود. من پیدایش کرده بودم وحتی یك غازهم گیرم نیامده بود.

اماچه بدجوری شده بود. میگفتند وقتی طوفان گرفت کشتی بیرون لنگرگاه‌هاوانانبوده ونمیتوانسته تو برود با اینکه صاحبانش نمیگذاشته‌اند که ناخدا بیند میشودتورفت بانه. میگفتند ناخدامیخواسته آزمایش کند. وبهمین جهت کشتی مجبوربوده باطوفان برودوآنها همانطور که همراه طوفان رانده میشدند سعی داشته‌اند که ازخلیج بین «تورتو کاس» ورنکا ردشوند که کشتی، ماسه نرم خورده بود. شاید سکان کنده شده بود، یاشاید کشتی راباختیارخودش گذاشته بوده‌اند. اماهر طور بودآنهانمیتوانسته‌اند بفهمند که آنجاماسه نرم است ووقتی کشتی شن نشسته بوده حتماً ناخدافرمان داده بوده مخازن شن کشتی را باز کنند تاسنگین شود. اماماسه خیلی نرم بوده ووقتی آنهامخازن راباز کرده بوده‌اندفرونشسته، اول عقب کشتی وبعدبپهلوافتاده. غیرازکارکنهای خود کشتی چهارصدوپنجاه مسافر توش بوده‌اند ووقتی من پیدایش کردم حتماً همه همان توبودند. حتماً تاماسه خورده بوده مخزنهارا باز کرده بوده‌اند و همانوقت که روی ماسه قرار گرفته بوده فرونشسته است. بعدحتماً دیگهای بخارتر کیده بوده ولابدآن چیزها که ازآن بیرون میآمده‌اندازهمین بوده‌اند. ولی مسخره بود که هیچ گوسه نیامده بود. یك ماهی هم نبود. اگر بودحتماً من روی آن شن سفیدوروشن میدیدمش.

گرچه حالاخیلی ماهی بود، حتی از آن کنده‌ها، قسمت عمده کشتی حالاتوی شن فرورفته ولی آن ماهیها تو شن زندگی میکنند، آن کنده‌ها که وزنشان سیصدچهارصدپوندمیرسد. گاهی ماهیرو بیم آنجاوچندتاازآنهامیگذریم. ازآنجا که کشتی افتاده فانوس دریائی درنکا پیداست. درست آخر ماسه‌هاست، آخر خلیج. اگر کشتی صدباردیگرتالاتر رفته بودمیتوانست ازخلیج بگذرد. اما توی آن تاریکی وطوفان آنهاتوده شن راندیده بودند. آن بارانی که میبارند آنها فانوس درنکا راهم نمیتوانستند ببینند. خوب، آنها ازاین‌جور چیزها سردر نمیآورند. ناخدای یك کشتی مسافربری خبر ازاین چیزها ندارد. آنهایك راهی دربیش میگیرند وکه بایکجورقطب نمائی دارند که برای خودش میزان میکنند. لابدوقتی باآن بادرانده میشدند نمیدانستند کجاهستند وچیزی نمانده بوده که کشتی خودبخودازخلیج بگذرد. شایدهم سکان ازدستشان دررفته بوده. بهرجهت اگر واردخلیج شده بودند دیگر تامکن یك هیچ چیزدیگری سرراهشان نبود که بهش بخورند. اماحتماً وقتی توی آن باران وبادشن نشسته بوده‌اند وناخدا گفته بوده مخازن راباز کنند خیلی دردسر داشته‌اند. هیچکس نمیتوانسته توی آن بادوباران روی عرشه باشد. حتماً همه پائین بوده‌اند. روی عرشه که نمیشد سر کنند. اماحتماً وقتی کشتی بشن خورده بوده آن توخیلی تماشائی بوده‌است چون خیلی زودفرونشسته بود. من آن آچاررادیدم که توی ماسه فرورفت. ناخدا نمیتوانسته بفهمد که اینجاماسه نرم بوده مگراینکه بآبهای اینجاخوب آشنا بوده. فقط میدانست که مسخره بر نخورده است. حتماً از بالای برج کشتی همه چیزرامیدیده. لابد وقتی کشتی ته میرفته ناخدامیدانسته چه خبراست. خدامیداند باچه سرعتی فرونشسته. نمیدانم معاون ناخداهم آنجابوده یانه. فکر میکنی توی برج مانده‌باشند یاآمده باشندبیرون. جسد هیچکس را پیدا نکردند. حتی یکنفرروی آب هم کسی راپیدانکردند. حتماً همه‌همان توانفه‌شده بودند. ولی یونانیهاخوب همه‌چیزرابردند. همه‌چیزرا. ولی‌خوب سرعت هم آمده بودند. ته همه‌چیزرادرآوردند. اول پرنده‌هابودند، بعد من، بعدیونانیها، وحتی پرنده‌هاهم بیشترازمن گیرشان آمد.

آگهی قبول عامل فروش

شرکت سهامی کنسرو ومواد غذائی برای فروش محصولات کارخانه کنسرو شاهی عامل فروش میپذیرد.

داوطلبان میتوانند همه‌روزه برای مذاکره وتسلیم پیشنهادات خود بمحل شرکت واقع درخیابان آمل ـ کوچه دقت مراجعه نمایند.

شرکت سهامی کنسرو ومواد غذائی

آ ـ ۱۲۴۲۶ — ۲ـ۵

آگهی مزایده

اداره کل گمرك مقدار ۵۳ طاقه تمبر از ۱۸۹۵ متر قماش پشمی ازطریق مزایده کتبی بفروش میرسدطالبین میتوانند بامراجعه باداره حراج کل گمرك (اول باغ ملی) کالا راملاحظه وبرگ شرایط مزایده ومشخصات نوع کالا را دریافت وتاآخرساعت اداری روز ۲۹ر۵ر۳۶ پیشنهاد خودرا لاك ومهر شده باداره دفتر کل گمرك درمقابل اخذرسید تسلیم نمایند پیشنهادات رسیده‌در ساعت ۱۰ صبح روز بعدبازوخوانده‌خواهدشد.

رئیس اداره حراج کل گمرك ـ ادیب

آ ـ ۱۲۴۶۴ — ۲ـ۲

آگهی مزایده

اداره کل گمرك مقدار ۵۳ طاقه تمبر از ۱۸۹۵ متر قماش پشمی ازطریق مزایده کتبی بفروش میرساند طالبین میتوانند بامراجعه باداره حراج کل گمرك (اول باغ ملی) کالا راملاحظه وبرگ شرایط مزایده ومشخصات نوع کالارا دریافت وتاآخر ساعت اداری روز ۲۹ر۵ر۳۶ پیشنهاد خودرالاك ومهر شده باداره دفتر کل گمرك درمقابل اخذرسید تسلیم نمایدپیشنهادات رسیده‌درساعت ۱۰ صبح روز بعدبازوخوانده‌خواهدشد.

رئیس اداره حراج کل گمرك ـ ادیب

آ ـ ۱۲۴۶۶ — ۲ـ۲

مسواك جدید معجزه آسای

دکتروست

باتماس با دندان رسوب آنرا ازبین میبرد

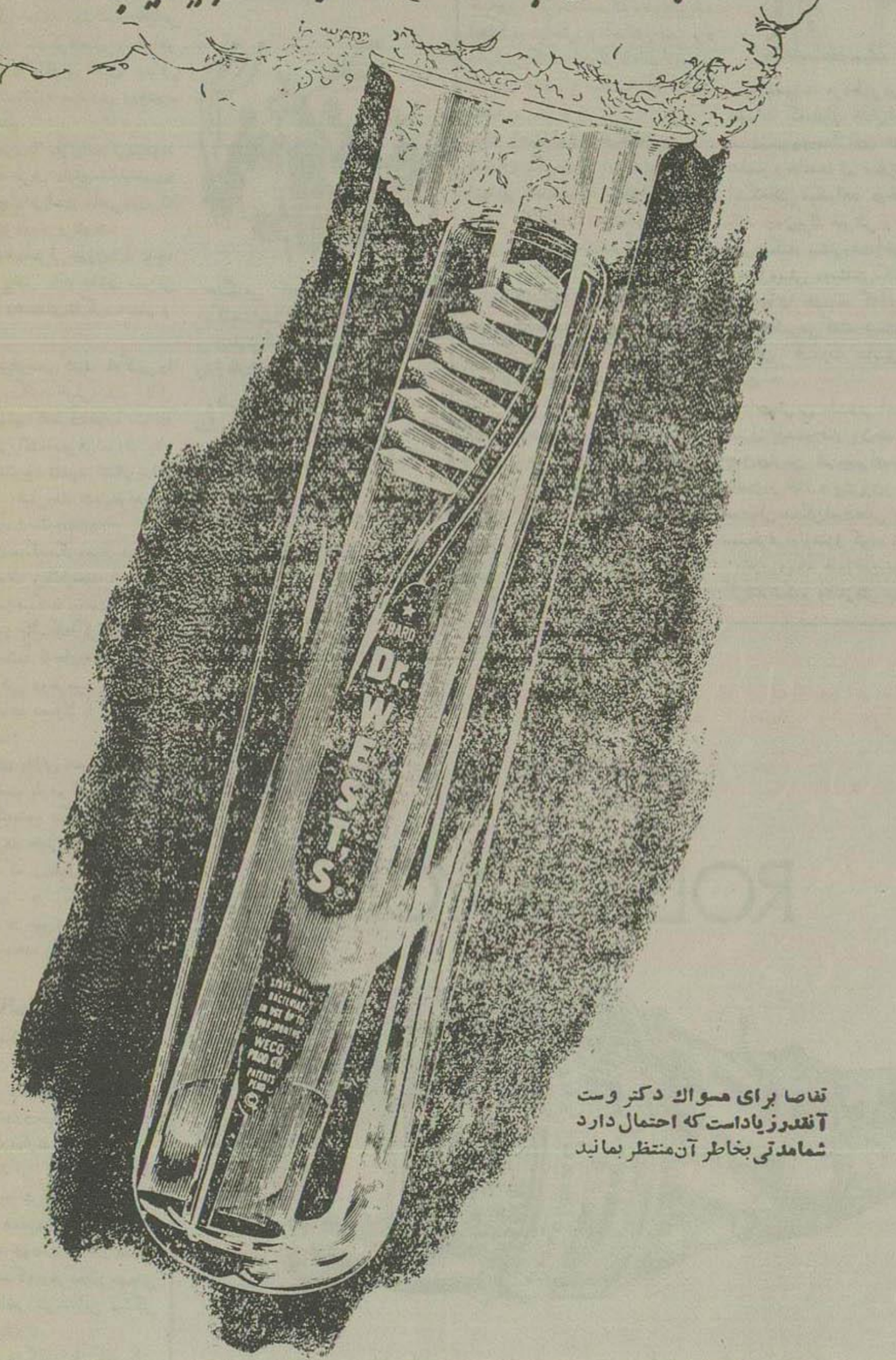

تقاضا برای مسواك دکتروست آنقدرزیاداست که احتمال دارد شمامدتی بخاطر آن منتظر بمانید

برای مواظبت ازسلامتی وسیله جدیدی راکه نتیجه آخرین تحقیق پزشکی لابراتوارهای

دکتروست است دراختیار شمامیگذاریم

مسواك دکتروست با دسته موی محکم و جدید خود وسیله مؤثری برای مبارزه بامیکرب هاست. با استعمال مداوم دکتروست به مدت چهارماه دهان شما کاملاً ضدعفونی میشود. مسواك دکتروست باموی محکم وزبری که تحت فرمول مخصوصی بنبت هم رسیده تهیه میشود رضایت شمارا ازهرجهت تامین مینماید. مسواك دکتروست باطرز تهیه مخصوص خودبصورت محو کننده میکرب‌های دهان ودندان درآمده وبهترین وجهی از سلامتی شما و افراد خانواده شمامحافظت مینماید.

اولین مسواك محو کننده میکرب در دنیا

مسواك دکتروست

باد سته موی معجزه آسا

Available from Distributors and Agents of:
L.D. Seymour & Company Inc , 120, wall street, New York 5. N.Y. U.S.A.

آ ـ ۱۲۵۳۲

کبابنو

راه و رسم زندگی

در معاشرتهای اجتماعی

باین نکات مهم توجه کنید

وقتی دو نفر را بیکدیگر معرفی میکنید :

اگر میخواهید دومرد جوان را بیکدیگر معرفی کنید میتوانید خیلی ساده فقط نام آنهارا ذکر نمائید مثلا آقای ... و آقای ... ولی اگر میل دارید بیشتر رعایت تراکت شده باشد ممکن است بفرمائید « اجازه بدهید آقای ... را شما معرفی نمایم »

هرگاه بخواهید دو خواهر را بیك نفر ثالث معرفی نمائید بهتر است خواهر بزرگتر را را باذکر فامیل و خواهر کوچکتر را بانام و فامیل معرفی کنید مثلا دوشیزه محمدی و دوشیزه مهین محمدی

معمولا مردها بزنها معرفی میشوند ولی چنانچه طرف دارای مقام ارجمند و برجسته اجتماعی است مانعی ندارد که حتی زنها نیز باو معرفی شوند

درموقع معرفی دو زن باید توجه داشت که دختر باید به زن مسن تر معرفی شود و همچنین شاگرد به معلم و نظایر آن

هنگام معرفی سعی کنید نام کسی را که معرفی میکنید خیلی بدقت و قابل تشخیص بگوئید که طرف خوب متوجه شود اگر کسی را شما معرفی نمودند و نام اورا درست متوجه نشدید اشکالی ندارد که بگوئید خیلی معذرت میخواهم نام ایشان را درست متوجه نشدم.

وقتی دو زن بیکدیگر معرفی میشوند، یك تعظیم کوتاه و یك لبخند از هردو طرف کفایت میکند و دست دادن آنها ضرورتی ندارد با اینکه اگر نشسته اند لازم نیست حتماً از جای خود بلند شوند ولی البته وقتی دو نفر مرد بیکدیگر معرفی میشوند معمولا با یکدیگر دست میدهند.

وقتی مردی بزنی معرفی میشود و زن نشسته است بازهم لزومی ندارد از جای خود بلند شود مگر اینکه آنکه معرفی میگردد خیلی پیر بوده و یا فرد ممتازی باشد که زن میل دارد باو احترام خاصی بگذارد . دراینگونه موارد یك زن شوهردار در صورتیکه مایل باشد میتواند دست بدهد ولی برای یك دوشیزه مراسوم نیست .

در مجالس تذکر

درموردفوت یکی از بستگان یاخویشان، رسم براینست که فقط آنکه در تاثر عمیق میباشد و یامتوفی نسبت مستقیم و خیلی نزدیك دارد، سیاه میپوشد و دیگران الزامی باینکار ندارند .

درمجلس تذکر مربوط بدوستان یاخویشان خود شرکت کنید که بدین طریق اظهار همدردی نموده باشید.

درصورتیکه خودشما عزادار هستید اجباری ندارید که درهر مجلس مهمانی وپذیرائی حاضر شوید واین بستگی بامیل شما دارد .

آنکه مهمانی میکند ولو اینکه محقق بداند یکی از دوستان یاخویشانش بعلت اینکه عزادار است درمهمانی حاضر نخواهد شد معذالك وظیفه دارد اورا دعوت نموده یایکی از دوستان و وبستگان نزدیك ویرا دعوت کند و نشان دهد که اورا فراموش نکرده است.

نکاتی را که ذکر شد دقیقا مراعات نمائید تابدانند که بااصول تراکت و معاشرت کاملا آشنا هستید.

درمورد ازدواج

خبر ازدواج خودرا ازدوستان مخفی نکنید. وقتی از شما درباره ازدواجتان سئوال می شود انکار نکنید وطوری عمل ننمائید که بنظر برسد از ازدواج خود ناراضی یاخدای نکرده شرمنده هستید

حتی درمورد نامزدی ، دختر جوان بایستی بکلیه دوستان صمیمی خود شفاهی یابامکاتبه نامزدی خودرا اطلاع بدهد ودوستان اونیز درمقابل باید باو تبریك گفته و سلامت و سعادت اورا آرزو کنند.

بسیار عمل ناپسندی است که پسر یادختر جوانی را راجع بازدواج تمسخر نمائید ازدواج یك امر جدی ودرعین حال مقدس میباشد و باید بآن احترام گذارد.

برای نامزدهای جوان ضروری است که آداب ورسوم محیطرا حفظ ورعایت نمایند.

کارت دعوت عروسی برای کلیه دوستان خود بفرستید ولزومی هم ندارد حتما چاپی باشد اگر باخط خودتان روی کاغذ تمیز وکلفت هم نوشته شود مانعی ندارد

چنانچه عروسی بعلتی ساده برگزار شد و جز خویشان خیلی نزدیك کسی را دعوت ننمودند بهتر است بطریقی خبر ازدواج خودرا اعلان کنید که دوستان و آشنایان مطلع شوند.

درپذیرائی ازمیهمان

هنگامی که عده‌ای رابمنزل دعوت میکنید، بایستی شما که خانم میزبان هستید برای خوش آمد گفتن بمیهمانان بایستید وتعارفات لازم را معمول بدارید

رفتن شما بپیشواز میهمانان ضرورتی ندارد مگر آنکه بعلت خاصی میل داشته باشید برای میهمانی احترام فوق العاده‌ای قائل شوید.

وقتی زن و مرد میهمان بصاحب خانه نزدیك میشوند، میزبان باید ابتدا باخانم دست بدهد وسپس آن ها را در نشستن کمك نماید.

زندگی زناشوئی

خانم، باین دلایل شوهر شما از منزل فراری است

اگر بکلی آزادی او را سلب کنید، مثل مرغی در قفس بهوای آزادی پر و بال خواهد زد

ارشیرین نراقی

بعضی خانمها همیشه ازاین موضوع شکایت دارند که شوهرم شبها دیر بخانه میآید و پی گردش و تفریح خودش میرود بدون اینکه کوچکترین توجهی بمن که صبح تا شب در خانه زحمت میکشم و بابچه‌ها سر و کله میزنم داشته باشد و اگر خدا نکرده وقتی درخانه بیکار است از او خواهش کنم که یکی دو ساعت مواظب بچه‌ها باشد تا من بدیدن یکی از دوستانم بروم چنان باغضب بمن نگاه می کند مثل اینکه کفر گفتم !؟

باید گفت این قبیل آقایان خیلی خود خواه تشریف دارند و فکر می کنند که همه چیز آفریده شده که وجود شریف ایشان در راحتی و آسایش بسر برد وخیال می کنند زن گرفته اند که صبح تا شب در خانه جان بکند تا آقا راحت باشند .

اما باهمه اینها بازهم همه تقصیر را نمیتوان بگردن آقا انداخت که چرا شبها دیر بخانه میآید بلکه خانم هم باید درطرز رفتار خود نسبت بشوهرش دقت بیشتر کند و ببیند علت دیر آمدن شوهرش بمنزل چیست.

البته ازدواج آزادی فردی را تا حدی محدود کرده وزن وشوهر را پای بند یکدیگر میکند .اما اگر آنها بخصوص مرد با ازدواج آزادی خودرا بکلی از دست بدهند ازدواج مانند زنجیری آهنین بردست و پای آنها خواهد شد وهمین باعث فرار مرد از خانه و کم شدن مهر و محبت بین آنها خواهد گردید.

مثلا مرد جوانی که تازه عروسی کرده زنش را بسرحد پرستش دوست دارد و دلش میخواهد همه اوقاتش را صرف او نماید وهیچ تفریحی بدون وجود زنش برایش لذت بخش نخواهد بود.

اما متاسفانه این عشق وعلاقه در نظر مردم چیز مسخره‌ای بیش نیست وممکن است او مورد تمسخر دوستان قرار بگیرد .

دراینصورت مرد هم برای اینکه بآنها بفهماند که دارای همان قدرت سابق هست و بهیچوجه آزادی خودرا از دست نداده و درخانه حاکم مطلق اوست ما اینکه دلش میخواهد درخانه پیش زنش باشد چون برك غیرتش برخورده است سعی میکند بیشتر وقت خودرا در خارج ازمنزل وپیش دوستانش بگذراند وباین وسیله بآنها بفهماند که آنطورهم که آنها فکر می کنند نیست واو دارای همان قدرت سابق خویش هست .

اما مهمترین علت دیر آمدن مرد را بمنزل باید دور رفتار زن جستجو کرد چون بهترین تفریح برای هر مردی ماندن در خانه پیش زن و فرزندانش است ولی ممکن است علتی پیدا شود که سبب فرار او ازمنزل گردد .

مثلا مردیکه هنوز قدم بخانه نگذاشته گرفتار شکوه وناله زنش میشود که شروع بشکایت از رفتار بچه‌ها در خانه وشیطنت آنها می کند یا ازاینکه صبح تا شب درخانه جان کنده وخسته شده و آقا خارج ازمنزل خوش بوده اند (با اینکه میداند شوهرش کاری سخت وخسته کننده دارد) بجان او نق میزند یا هنوز ازدر نرسیده ولباسش را عوض نکرده مجبور شده سر میز غذا رود چون خانم میخواهند ظرفهارا زودتر جمع وتمیز کنند تا وقت بیشتری برای استراحت داشته باشند .

مرد وقتی که پس ازکار وزحمت روزانه بخانه می آید میخواهد یکی دو ساعت ازوقتش را بروزنامه خواندن ، استراحت ، گرفتن دوش ، یاصحبت در اطراف فعالیتهای روزانه با زنش بگذراند .

البته برای زنی که صبح تا شب درخانه مشغول کار بوده ممکن است گوش کردن بر حرفهای آقا چندان لذت بخش نباشد وحوصله اش هم سر برود ولی این تنها وسیله است برای پای بند کردن ودر خانه نگاهداشتن مرد و حتی دراینصورت مرد حاضر خواهد شد حل مشکلات زندگی با زنش مشورت کند .

بابچه‌ها بازی کرده وآنهارا سرگرم کند تا مادرشان بکارهایش برسد ودر بسیاری موارد دیگر بازنش کمك نماید .

زنی که ازعشق وعلاقه شوهرش نسبت بخود آگاه است وباواطمینان دارد باید این آزادی رابشوهرش بدهد که هفته‌ای یکی دوشب آزادانه بادوستانش سر برده بدون اینکه خودمزاحم او شود یاازاو گله کند چرا خودش پی گردش و تفریح رفته واورا تنها گذاشته وباین ترتیب بدون دعوا وجنك وجدال مرد هنگامیکه خانه را محل آسایش خویش بیابد ووقتی بخانه میرسد با شادی وخوشی زن وفرزندانش روبرو شود که اورا باچهره گشاده وآغوش باز استقبال می کنند ودر ضمن بداند که آزادی خود را ازدست نداده هیچ مکانی رابر محیط خانه ترجیح نداده و هیچ تفریحی برایش بهتر و دلپذیرتر از ماندن پیش زن و فرزندانش نخواهد بود .

در هر نقطه کشور ، هر صاحب ذوقی

یك شماره اطلاعات ماهانه در دست دارد

شماره مرداد

اطلاعات ماهانه

روز یکشنبه آینده

(ششم مرداد) منتشر میشود

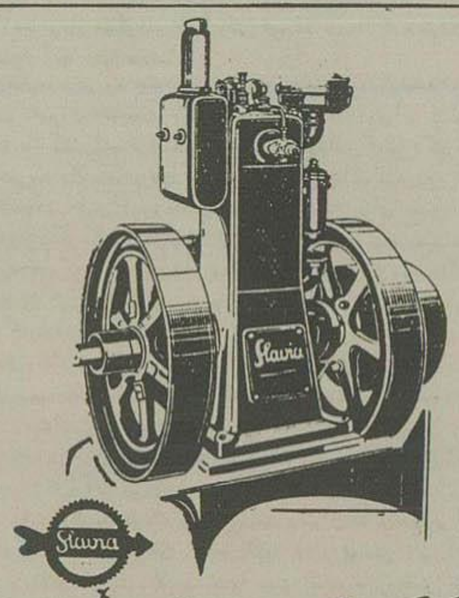

موتور کوچك اسلاویا

کارهای بزرگ انجام میدهد

عمودی - یک سیلندر - چهار ضربه

۹۰ دور ۵۰ قوه اسب - ۷۰۰ دور ۱۲ قوه اسب - ۶۵۰ دور ۱۵ قوه اسب

۱۵۰۰ دور ۲۷ قوه اسب

با دوام فوق العاده حتی در شرایط دشوار . موتور اسلاویا روی ۲ چرخ متحرك قرار دارد و طرز کار آن ساده و مطمئن

و باصرفه است . مواد استعمال آن در قسمتهای متحرك . فرش کرب . واسطهای طلقه چین . دستگاه

جوش شلنگ . آسیابهای آردکردن . اره دوار . مقدارات درست گرفتن تحویل میشود .

خانه انصاری ، تجارتخانه حسن جوراچی - تهران خیابان سعدی ۲۰۴ تلفن ۲۳۵۶۰ - مرکز پخش شرکت پارت موتور

تهران خیابان سعدی ۲۰۴ تلفن ۳۸۴۲۱

برای کسب اطلاع بیشتر به آدرس زیر مکاتبه فرمائید

STROJEXPORT PRAHA CZECHOSLOVAKIA

STROJEXPORT

۱۲۵۲۲_ا

دارلوکاله جلال الدین حکمی وکیل دادگستری

به همراه امین حضور جنب عکاسخانه چهره منتقل شده است وقت ملاقات ۵ تا ۸ بعدازظهر

منشی دفتر وکالت حکمی

آ_۹۲۶۹

اگهی مزایده ۱۳ قلم اجناس باطله

کارخانه چیت سازی بهشهر تابعه شرکت سهامی نساجی ایران ۱۳ قلم اجناس باطله ولوازم اسقاط موجوده درانبار کارخانه را ازطریق مزایده بفروش میرساند .

داوطلبان میتوانند برای اطلاع ازشرایط مزایده ومقدار ونوع کالای مورد مزایده همه روزه تاآخر وقت اداری روز یکشنبه بیستم مرداد ۳۶ بدفتر اداره مرکزی شرکت واقع درتهران خیابان شاهرضا کوچه فتوحی وبابکارخانه چیت سازی بهشهر دربهشهر مراجعه واطلاع لازم را کسب وپیشنهاد خودرا مستقیما بکارخانه چیت سازی بهشهر تسلیم نمایند

پیشنهادات واصله درساعت ۹ صبح روز دوشنبه بیست ویکم مرداد ماه ۳۶ دردفتر کارخانه چیت سازی بهشهر بازوقرائت خواهد شد. آ_۱۳۷۲۰

شرکت سهامی نساجی ایران

آگهی تجدید مناقصه

اداره صنایع خشکبار کنسرو سازمان برنامه مناقصه مربوط بخرید دو دستگاه موتور دیزل ژنراتور موردنیاز کارخانجات خودرا باهمان شرایط قبلی برای روز چهارشنبه بهمن مرداد ماه ۳۶ تجدید مینماید .

پیشنهاد دهندگان میتوانند تاآخر وقت اداری روز مزبور پیشنهادات خودرا بدفتر اداره صنایع خشکبار و کنسرو واقع درخیابان شاهرضا کوچه رامسر تسلیم نمایند .

پیشنهادات رسیده درساعت ۱۰ صبح روز بعد باز وقرائت خواهد شد.

آ_۱۲۷۱۶ **اداره صنایع خشکبار وکنسرو**

آگهی دعوت مجمع عمومی بطور فوق العاده

مجمع عمومی عادی بطور فوق العاده شرکت سهامی آبیاری بهبهان درساعت ۱۱ صبح روز یکشنبه سیزدهم مرداد ماه ۱۳۳۶ درمرکز شرکت واقع درعمارت بنگاه مستقل آبیاری تشکیل میشود لذا ازصاحبان سهام یانماینده تام الاختیار آنان دعوت میشود که درساعت مقرره درجلسه حضور بهمرسانند .

دستور جلسه

تجدید نظر درانتخاب اعضاء هیئت مدیره وبازرسان شرکت

شرکت سهامی آبیاری بهبهان مهندس محمود توانا

۱_۲ آ_۹۲۶۱

ROLLS-ROYCE

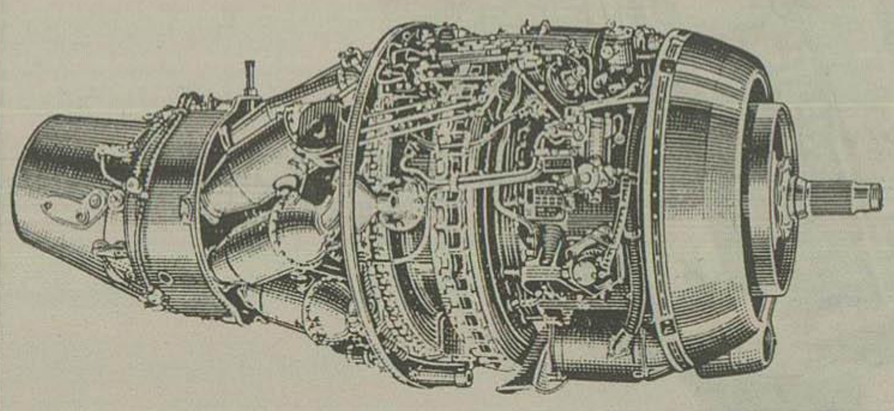

اولین موتور جت ملخ دار

دارت

رولس رویس

مورد استفاده شرکت های هواپیمائی جهان

در هواپیما های ویکرس وایکانت

وفوکر اف - ۲۷ فرند شیپ

میباشد

Rolls-Royce Limited. England. Scotland. Canada. Australia

آ_۱۲۷۳۲ **نماینده انحصاری هایك گالوستیان خیابان شاهرضا تلفن ۴۲۳۴۱**

ضبط صوت وبکور WEBCOR

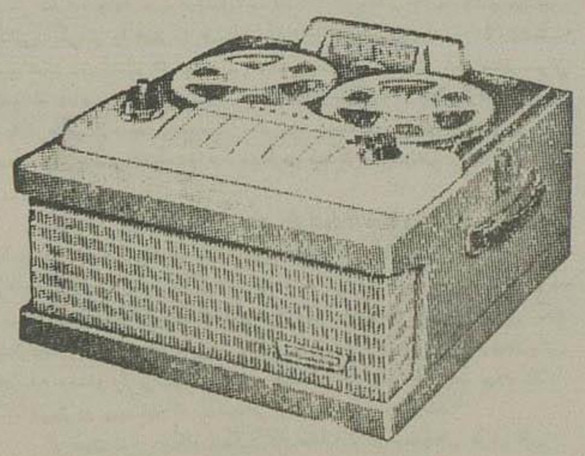

سرامد ضبط صوتهای جهان

بقدری دقیق وحساس است که برای رپورتاژ های رسمی درایران مورداستفاده قرارگرفته

ضبط صوت وبکور مدل ۵۷ های فیدلتی H.F دارای رادیو وسه سرعت است و دوساعت متوالی موسیقی- نطق وغیره رابطور طبیعی پخش مینماید

نماینده انحصاری درایران

نگاه رادیو جهان

خیابان شاه ۶۴۳ تهران تلفن ۴۴۳۳۰ تلگرافی جهان

مرکز فروش درولایات: آبادان مغازه ساویس- اهواز بلوریان- شیراز تجارتخانه افتخاری- مشهد مغازه اطلس اصفهان مغازه الکترورادیو آقای شیما- تبریز مغازه امپریال آقای شهلا ۳_۵ آ_۷۳۵۳

ارتش پنتامیك امریکاچیست ؟

از ۱۸ لشکر امریکا ۵ لشگر تاکنون بصورت واحدهای جدید اتمی در آمده است

اخیرا یکنوع ماشین جدید جانشین جیپ گردیده که میتواند بهتر از جیپ ازهرنوع پستی وبلندی عبور کند ودر حقیقت بایدبآن (قاطر مکانیکی) گفت علاوه بر این وسائط نقلیه‌ای در شرف تکمیل است که باآنها میتوان در دریاوزمین وهوا حرکت کرد. این جیپ هامیتوانند بطورعمودی از زمین پرواز کردهویادرصورت لزوم دریکنقطه از آسمان متوقف شوندو درهر زمینی قابل فرودآمدن میباشد. بااین جیبهای عجیب میتوان عمل اکتشاف انجام داده و مواضع وهدفهای دشمن راتشخیص ودر صورت لزوم باموشکهائی که باخود حمل میکنند بمباران کرد

پیش بینی میشود که درجنگهای اتمی دستگاههای تلویزیون واشعه مادون قرمز کلیه حرکات دشمن راچه درشب وچه در روز تحت نظر گرفته و یك مامور دستگاه رادار خوبی میتواند هر گونه جنبش قوای دشمن وماشین جنگی اورا گزارش دهد. بااین دستگاههای رادارحتی میتوان تعداد قوای دشمن راازمسافات دور تشخیص داد .

قدرت آتش بی نظیر

ارتش جدید پنتامیك دارای قدرت آتش عجیبی است که مانندآن درهیچ یك ازارتشهای جهان وجود ندارد نوع جدیدی ازتفنگهای خودکار ونیمه خودکار بنام ت-٤٤ دراختیار افراد گذاشته شده که مزایای زیادی نسبت به انواع سابق تفنگها ومسلسلهای سابق دارد مسلسلهای جدیدی نیز بوجود آمده که ازهرجهت امتیازات زیادی به بهترین نوع مسلسلهای ارتشهای معمولی دارد موشك اندازهای مدرن باگلوله های ثاقب قادراست هر تانك سنگینی راسوراخ ومنهدم نماید.

قدرت آتش خمپاره اندازهای یك گروهان ارتش پنتامیك بمراتب بیشتر ازیك گردان ارتشهای معمولی است

سلاحهای موشکی

توپخانه صحرائی موشك مرکب از ٤ گردان توپهای اتمی ۲۸۰ میلیمتری و۳ گردان موشکهای هدایت شونده است بعلاوه انواع سلاحهای جدید بشرح زیر درواحدهای لشکر وجود دارد

رداستون- موشك هدایت شونده ۲۰ متری که شعاع عملش متجاوز از ۳۵۰ کیلومتر وقادراست هم از گلوله معمولی وهم از گلوله‌های اتمی استفاده نماید

لاکروس- یکنوع موشك هدایت شونده است که برای حمایت نیروهای زمینی وهدفهای نزدیك مورد استفاده واقع میشود

دارت - یك نوع موشك هدایت شونده ضدتانك که بوسیله جیپ قابل حمل و نقل است . این موشك دارای گلوله ثاقبی است که میتواند هر گونه زرهی را سوراخ نماید.

آنست جان- سلاح هدایت شونده‌ای که برای حمایت پیاده نظام مورداستفاده واقع میشود

دستگاههای مراقبت

ارتش آمریکا فعلادارای آن چنان قدرتی استکه میتواند صد درصد ملت رامطمئن نماید که هیچ کشوری قادر نخواهد بود باسلاحهای هدایت شونده مبادرت به بمباران شهرهای امریکا بنماید دستگاههای جدید درسراسر مرزهای امریکا تعبیه شده است که قادر است ورود موشکهای هدایت شونده را در فاصله ٤۲۰۰ کیلومتری مرزهای آن کشور و یکربع قبل از اینکه بهدف برسد اطلاع دهد تحقیقات علمی برای اختراع یکنوع موشکهائی که دراین دستگاهها نصب شده وبطورخودکار پس از اعلام خطر بطرف موشك های مهاجم رفته و آنرا سرنگون نماید درجریان است و موفقیتهائی در این زمینه بدست آمده مسترتیپ چیمس کیوین رئیس اداره تحقیقات علمی ارتش امریکا طی اظهارات خوددر کمیته تحقیق مجلس سنا گفت درعصر فعلی که باید از نظر نظامی عصر موشك های هدایت شونده نامیده شود کسیکه عهده‌دار کنترل و حفاظت مرزهای زمینی است باید آسمانهارا نیز تحت کنترل خود داشته باشد.

سازمان جدید

ارتش پنتامیك برای انجام ماموریتی که بمناسبت وجود سلاحهای اتمی بدان محول شده یکواحد جنگی با سازمان نوینی بوجود آورده است، درطی جنگ جهانی دوم یك لشکر از نظر سازمان بسه قسمت منقسم میشد که دوقسمت آن در خط جبهه و یکقسمت دیگر بعنوان ذخیره درپشت جبهه آماده بودند. اما لشگر پنتامیك فاقد هنگ و گردان میباشد. تعداد نفرات آن ۱۳۸۰۰ ودارای ۵ واحد جنگی است که هر واحد بنوبه خود به ۵ گروهان تقسیم میگردد.

علت این تغییر سازمان چیست و چرا یك لشگر پنتامیك بواحدهای پنج گانه تقسیم شده است؟

بطوریکه کارشناسان نظامی اظهار میدارند درجنگهای آینده سلاح قدرت تخریب وحشت آور سلاحهای اتمی بهیچوجه مصلحت نیست که تعداد زیادی افراد رامثلا بعنوان یك هنگ یا گردان عملیاتی در یکنقطه متمرکز نمود زیرا دشمن خواهد توانست با یکبار سردن یك سلاح اتمی وچند گلوله همه آنهارا معدوم نماید بنا براین درسازمان جدید یك لشگر پنتامیك واحدهای عملیاتی بسیار کوچك وتعداد نفرات هر واحد کم است تاهدف مناسبی برای سلاحهای اتمی نباشند.

از ۱۸ لشکر ارتش آمریکا تابحال ۵ لشکر برطبق اصول جدید تجدید سازمان داده وبقیه درشرف تبدیل میباشند لشکر هائیکه تغییر پیدا کرده اند عبارتند از لشکر ۱۰۱ -لشکر یازدهم چتربازـ لشکر یکم زرهی- اچکر یکم پیاده نظام ولشگر ۲۵ پیاده نظام

بطور کلی تحول جدیدی چه از لحاظ تاکتیك وچه از نظر سلاح در ارتش پنتامین بوجود آمده وبقول پروکروزبر ارتش آمریکا ملت آمریکا شاهد تحول شگرفی است که دراصول جنگی اعم از تهاجمی وتدافعی پیش آمده واز این به بعد رل موثر ارتش پنتامیك درعصر اتم محسوس خواهد شد

پایان

از نیویورك تایمز

بقلم سالز برگر

The New York Times.

ملك میلان ورق‌های خود را بموقع زمین میزند

هدف «انقلاب» ملك میلان آنست که روح فعالیت فروتنی و اعتماد بنفس را باز گرداند

هدف واقعی «محافظه کاری جدید» ملك میلان اینستکه ملت انگلیس را سربلند کند. نخست وزیر میخواهد نه تنها ملت را برهبری محافظه کاران مطمئن کند بلکه آنرا دارای اعتماد بنفس سازد. زیرا اطمینان بنفس مردم انگلستان و اعتمادشان برهبری خوب محافظه کاردر دوران حکومت ایدن بشدت متزلزل گشت.

بحران کانال سوئز حقایق تلخی را آشکار ساخت معلوم شد که دیگر انگلستان قادر نیست درباره مسائل مختلف آزادانه تصمیم بگیرد و آنرا بااستقلال کامل به مرحله اجرا درآورد. معلوم شد درعصری که دنیا شدیدا بقطب های سیاسی متضاد تقسیم شده، انگلستان وابسته حفاظت وحمایت امریکاست.

هیچکدام از این حقایق وجهه امریکا رادر انگلستان از بین نمی برد ولی بهر حال مسئله مزبور حقیقی است که نتیجه آن یك نوع ضربه شدید برای این ملت آرام بود .

رأی دهندگان لیبرال ومحافظه کاران دست راست که ازورشکستگی سیاست ایدن بوحشت افتادند .بدسته احساساتی پوان درحزب کارگر علاقه نشان دادند این تمایل در انتخابات اخیر شهرداریها نمایان گشت.

اختلافات آشکار

از اینرو ملك میلان بامسئله بدست آوردن مجدد ابتکار سیاسی روبرو بود برای نیل باین مقصود مجبور شد دو هدف ظاهرا مختلف را برگزیند .اولین هدف این بود که نشان دهد ائالات متحده علیرغم حوادث کانال سوئز پشتیبان اوست. نیت مزبور طی مذاکرات برمودا برآورده شد هدف دوم این بود که نشان دهد اگر انگلستان شریك آمریکاست بهیچوجه تابع وپیرو آن نیست

معنی ومفهوم سیاسی کتاب سفید انگلستان درباره دفاع همین امررا نشان میدهد.

ملك میلان، آدمیست دلیر ودوراندیش اوازوظیفه دشواری ومتناقضی که در برابرش قرار دارد ناراحت وپریشان نمیشود اومیداند که ملت انگلستان که برهبری الیزابت، مارلبرو، ولینگتون وچرچیل بدشمنان سرسخت خود شکستهای عظیمی وارد آورده است، اکنون نیز میتواند مانند گذشته دشمنان رامغلوب سازد.

علاوه برهمه اینها هدف «انقلاب» ملك میلان آنست که روح فعالیت فردی راباز گرداند وازنوشان وپایه استواری برای اقتصاد ملی بوجود آورد

کوشش انگلستان برای رهبری مجدد درطرح بزرك انگلستان برای اروپا دیده میشود. طرح بزرك درحقیقت شعاری است که معنای چندانی ندارد. این طرح تعداد زیادی کمیته بین المللی بوجود خواهد آورد. لیکن سیاست چه درداخل وچه در خارج اروپا بشیوه سابق باقی میماند . بعبارت دیگر انگلستان بخاطر نزدیکی بیشتر بقاره اروپا هرگز روابط خود را با کشور های مشترك المنافع ماوراء بحار سست نخواهد کرد وبا آژانس اتمی نیز بآن اندازه نزدیك نمیشود که بااسرار اتمی خود شریکش سازد.

افزایش تولید

ملك میلان از نظر داخلی امیدوار است که برمیزان تولید شیوه‌های موثرتر سرمایه‌داری بیفزاید ویك برنامه اتمی که آینده درخشانی را نوید میدهد، اجرا کند تا سال ۱۹٦۵ یك سوم از نیروی برق مورد احتیاج بوسیله برنامه اتمی تامین خواهد شد. اتم جانشین ده میلیون تن ذغال و یا ۱۸ میلیون تن نفت میگردد . این یك محاسبه حیاتی است . نفت در برابر ارز خارجی هنگفتی بدست میآید.

سومین جنبه مهم حکومت ملك میلان توجه آن بمسائل دفاعیست در مراحل اولیه برنامه دفاعی ملك میلان بیشتر وابسته بآمریکاست

لیکن شاید از این وابستگی درآینده بطور محسوسی کاسته شود زیرا لندن درصدد است دراین سوی اقیانوس اطلس ذخیره‌ای ازسلاحهای اتمی ووسائل استعمال آنهارا فراهم آورد این نقشه بانگلستان اجازه خواهد داد که درجنگ احتمالی آینده و حتی موقعیکه موشکهای قاره پیما آمریکا را وسوسه کند که اروپا را رها نماید وازمنافع خود در همان قاره آمریکا دفاع کند از جزیره انگلستان دفاع نماید

تمام جوانب مختلف طرح ملك میلان بوسیله رشته‌های اقتصادی یکدیگر مربوط میشوند هدف «طرح بزرك» در مسائل خارجی اینستکه رشته‌های اقتصادی با کشورهای مشترك المنافع را محفوظ دارد وازبازارهای اروپائی استفاده کند

بی سبب نبود که ناپلئون انگلیسها را بعنوان «ملت مغازه داران» وصف کرد

کاهش هزینه‌ها

برنامه دفاعی ملك میلان از بودجه دفاعی ملی خواهد کاست.

کارگرانی که لباس پاکیزه تن خواهند داشت وبامغزهای الکترونیکی کار خواهند کرد برای نیروهای مسلح محفاظ‌کارهای بالرزشتری انجام خواهند

بقیه درصفحه ۱۱

CASE-TERRATRAC
crawler-mounted
TRACTOR-SHOVELS

Model 800 — 1½ cu. yd.
Model 1000 — 2 cu. yd.

THE ONLY CRAWLER-MOUNTED TRACTOR-SHOVELS WITH:

- Counter-rotating Terramatic transmission
- Torque converter drive
- Torsion-bar track suspension and load equalization
- Automatic track lubrication

PLEASE COMPARE WITH ANY OTHER BEFORE YOU BUY..
WORKING
MANEUVERABILITY...
SPEEDS.....
PRICE ...

MODEL 800
80 HP Gasoline and Diesel

MODEL 1000
100 HP Diesel

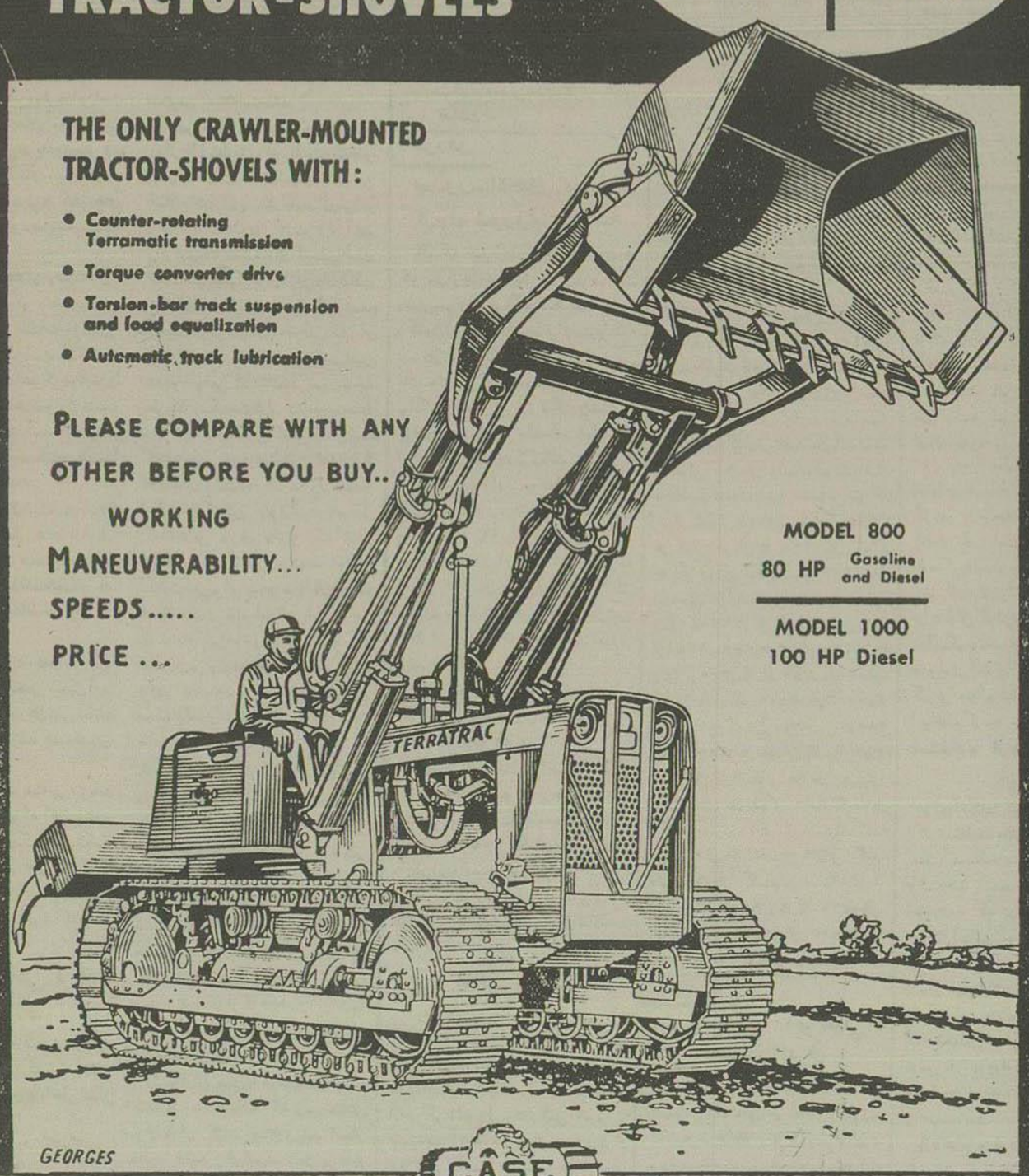

CASE

J. I. CASE COMPANY
SOLD AND SERVICED BY:
MULSSEN COMPANY LTD.

RACINE, WISCONSIN, U.S.A.
FAMOUS FOR QUALITY FOR OVER 100 YEARS
AVE. AKBATAN, No. 100 - TEHERAN TEL: 36649

کیس تراتراك ۶۲ر۸۰ و ۱۰۰ اسب

شرکت سهامی ملسن - تلفن: ۳۶۶۴۹

«کانون آگهی نوین»

توضیح آنکه آگهی که در روز یکشنبه ۲۳ر۴ر۳۶ درشماره ۹۳۶۶ درج شده اشتباه بوده و میبایستی بشرح بالا باشد . چون نمایندگی تراکتور کیس (فلاحتی) کمافی السابق باتجارتخانه آقای باتمانقلیج میباشد شرکت سهامی ملسن نماینده کیس تراتراك (صنعتی) است.

آ- ۱۱۹۹٤

جناب آقای وزیر دادگستری

سه سال است که عده‌ای معلوم الحال املاك اینجانب ومرادرانم راغارت کرده‌برده ومیبرند ومارا بکلی ازهستی ساقط کرده‌اند که سوابق وپرونده آن درشعبه ۵ بازپرسی موجود است. تاکنون هرچه شکایت ودادخواهی نموده‌ایم ترتیب اثر داده نشده زیرا غارتگران باتوسل بتوصیه واستفاده ازنفوذ متنفذین فریاد مظلومانه مارادر گلو خفه ساخته و نمیگذارند مثمر ثمر واقع شود. باآنکه بیش از ۵۰ جرم درپرونده امر موجود است که مامورین انتظامی ودادسرا استحضار دارند معذلك هنوز پرونده مزبور تحت رسیدگی قرار نگرفته است. اینك برای آنکه بیش از این هستی ما برباد نرود وباین همه ظلم وتعدی خاتمه داده شود توجه جناب آقای وزیر دادگستری راجلب نموده واستدعا داریم هرچه زودتر موضوع را مورد رسیدگی قرار داده واحقاق حق نمایند.

کرمانشاه - قاسم منوچهری

آ-۱۲۵۹۸

من درمذاکرات خود باپرزیدنت مسئله ترکیه رانیز مطرح نمودم ودرنتیجه قرارشد که هم ازلحاظ تسلیحات وهم ازجنبه سیاسی انگلستان درترکیه دست بکارشود امریکا اداره امور مربوط به چین وافریقای شمالی را کماکان دردست خواهد داشت

تصور میکنم که این موضوع مطابق میل شما باشد... بلافاصله پس از آنکه پرزیدنت گازا بلانکا ترك گفت من درنظر دارم درصورت مساعدت هوا برای حل وفصل بعضی مسائل مهم باهواپیما از مراکش بقاهره رفته ودوبا سه روز درآنجا اقامت کنم... بنظر شما بهتر نیست که من ازاین فرصت استفاده کرده ودرموقع مناسب شخصا باترکها تماس بگیریم ... اگر این موضوع مورد موافقت شما است وزیرامور خارجه بیدرنك پیشنهادی دراین زمینه برای ترکیه بفرستد.

***

فردای آن روز پاسخ این تلگرافرا دریافت کردم اتلی وابدن باکابینه جنگی مشورت نموده وتصمیم گرفته شده بود که ازمن بخواهند مستقیما ازمراکش بلندن بازگشته وگزارش ملاقات خود را باپرزیدنت بمجلس تسلیم کنم. همکارانم بامسافرت من بقاهره مخالف بودند وبیم آن داشتند که دراین مسافرت خطراتی متوجه من بشود وضمنا پیشنهادهای مرا درمورد ترکیه شدیدا رد کرده بودند بنظر آنها هنوز موقع برای ملاقات ومذاکره باترکها مناسب نیست وممکن است مذاکرات باشکست مواجه شود. ولی من بهیچوجه باستدلال آنها قانع نشدم.

۲۱ ژانویه ۱۹٤۳

از نخست وزیر بوزیر امورخارجه

من ازپاسخ شما درمورد ترکیه بی اندازه متاسفم. تصور میکنم که درصورت اسراف از پیشنهاد من فرصت فوق العاده مناسبی ازدست ما بدررود.

من بهیچوجه درنظر ندارم تعهداتی ازترکها بگیرم بلکه همینقدر میخواهم بآنها بگویم که باچه وسائلی ما میتوانیم امنیت کشور آنهارا تامین کنیم.

ما ازسه راه میتوانیم وسیله تامین امنیت ترکیه را فراهم سازیم:

۱- تضمین تمامیت ارضی ترکیه ازطرف انگلیس وآمریکا وشوروی

۲- تحویل مقادیر معتنابهی اسلحه ومهمات.

۳- اعزام قوای کمکی بدولت ترکیه درصورتیکه این دولت ازطرف آلمان مورد حمله قرار گیرد.

این کمك شامل کارشناسان آتشبارهای ضدهوائی تانك هواپیما سلاحهای ضد تانك رادار و غیره خواهد بود.

اگر روسها درنتیجه ترس ازالحاق صفوف نیروهای متفقین امتناع ورزند من این مسئله را بهیچوجه معتزله بدرفتاری با متفقین تلقی نخواهم کرد

اطلاعات اقتصادی

امور مالی — ۲ —

گزارش نهائی دکتر تایلور

قسمتهای اول ودوم گزارش نهائی دکتر تایلور مشاور مالی آیزنهاور را دردوشماره قبل بنظر خوانندگان رساندیم. اینك قسمت سوم این گزارش:

نوع دوم رسیدگی درآمدها عبارت از این است که قسمت اجرای مالیات بر درآمد مستغلات راتقویت نمود یك نوع رسیدگی محلی ممکن است بوسیله تحقیقات درمورد اجاره نامه هائیکه به‌وسیله موسسات یاافراد امریکائی در محلهائیکه اصل چهار یاسایر موسسات آن دایر هستند امضاءشده بعمل آورد •

درمورد اجاره‌ها در موسسات امریکائی اطلاعاتی راجع بمحل اداره یا غیر آن و همچنین خانه‌های اجاری موجود است این اطلاعات بایددر اختیار مامورین مالیات بر درآمد گذاشته شود بااینکه تعداد این قبیل اجاره‌ها زیادنیست با وجود این اطلاعاتیکه داده میشود صحیح است وبایستی مورد استفاده قرار گیرد •

آخرین پیشنهادی که دراین قسمت بعمل می آید این است که بازرسان مورد اعتمادی انتخاب و آنهارا شهرها اعزام نمود • این اشخاص باید مسئولیت داشته باشند که دراین شهرها یامودیان آشنائی پیدا کرده ومدارکی درمورد وضعیت مالی آنها بدست آورند. درسایر کشورها بیشتر اطلاعات محلی باین ترتیب جمع آوری میشود مثلا درمورد اشخاصی که ساختمان‌های گران بنا میکنند یا آنهائی که اجناس مورد مصرف را مقدار زیاد میخرند تحقیقات لازمه بعمل میآید •

مسلما نقطه ضعف این روش در این است که ممکن است بازرسان مورد اعتماد بوده ومامودیان تبانی نمایند ودرصورتی که اشخاص مورد اطمینان پیدا نشوند نباید باین کار اقدام نمود ولی در کشورهای دیگر این طریقه نتایج رضایتبخش داده است •

پیروی دقیق کلیه علائم ونشانه‌هائی زقبیل آنچه در بالا ذکر شده موضوع تشخیص دقیق وصحیح مالیات مودیانی را که درباره آنها ممکن است اطلاعات بدست آورد تسهیل خواهد کرد وتاحدی درآمدهارا اضافه خواهد نمود ولی نتیجه کلی موقعی بدست خواهد آمد که اشخاصی که عمداً سر ردولت رفتار میکنند شدیداً مورد تعقیب قرار گیرند •

مجازات‌های شدیدی که درقانون کیفر عمومی پیش‌بینی شده ازقبیل محکومیت بحبس نیز بایستی درمورد متخلفین بموقع اجرا گذاشته شود تامردم فهمند که مجازات تخلف خیلی شدید خواهد بود.

در صورتیکه اقدامات فوق ازروی صداقت وبدون نظر شخصی بعمل آید موجب خواهد شد که مودیان سعی نمایند اظهارنامه‌هائی تسلیم نمایند که مقرون بصحت باشد •

بدیهی است مجازات مشابهی نیز باید درمورد کارمندان دولت که اخذ رشوه نموده یاناد رستیهای دیگررا مرتکب میشود وهمچنین درمورد دفاتر ثبت که با مودیان تبانی مینمایند وهمچنین درمورد مودیان نیز بموقع اجرا گذاشته شود •

قسمت‌های اساسی برنامه اصلاحات اداری

درنتیجه مطالعاتی که درقسمت مالیات عمل آمده معلوم میشود که نقطه ضعف اساسی مالیات بر درآمدهای داخلی طرز اداره آن است.

مطمئنا در این گزارشها کاهگاه درباره ضعفهای قانونی تذکراتی داده شده است ولی باید دانست که این ضعفها ناشی از این است که قوانین مزبور تنها برای حمایت از یك سلسله مفاهیم واصول اداری که خود فی نفسه غلط هستند بوجود آمده است بااین وصف بی ثمر نیست که بطور خلاصه طرحی از برنامه اصلاحات اداری را مورد بحث قرار دهیم البته منطقا باید این احتمال قوی را در نظر داشته باشد که اگر هدفهای مربوط به اصلاحات اداری بطور محسوسی تعقیب گردد قوانین مربوطه خودی خود اصلاح خواهند شد •

وظیفه ادارات- حکومت رافی نفسه میتوان هدف غائی شمرد بلکه دولت یك وسیله ماشینی برای نیل بهدفهای اجتماعی معینی است وجود حکومت برای این است که بعضی وظایف لازمی را که اجتماع فرد افرد نمیتواند انجام دهد سرحله اجرا درآورد برای اجرای این وظایف لازم است حکومت اعمال اداری مختلف الوجهی انجام دهد. وظیفه اخذ مالیات نیز از این نوع است اداره مروابط صحیح بین مودیان وادارات مالیاتی شامل یك سلسله عملیاتی است که از تعیین خط مشی صحیح برای هزینه‌های تا تحقیق جزئیات عملیات اجرائی را در بر دارد از این جهت بسیاری جهات موفقیت در امور مالیاتی منوط بحسن جریان ادارات مالیاتی است

بطوریکه ملاحظه میشود در ادارات مالیاتی اغلب روساو کارمندان میل دارند شغل خود را بیشتر افتخاری تصور کنند و در هر جائیکه چنین احساسی قوا وجود داشته باشد طرز فکر اداری از بین میرود منظور از یك پست تنها اشغال آن نیست بلکه مقصود انستکه کار مفیدی انجام داده شود واین کار بسیار خطرناکی است که یك دستگاه اداری انتصاب شخصی را بیك شغلی پاداشی درمقابل خدمات گذشته او بهر صورت که باشد بداند. درنتیجه شغلی پاداشی درمقابل خدمات گذشته او بهر صورت که باشد بداند. درنتیجه چنین سیاستی عدم صلاحیت در مشاغل وپست های بزرگ را میابد وبی لیاقتی را در سراسر امور پاداش بخشیده و توسعه میدهد پاداش را بایدبیش از مدتی برای لیاقت وصلاحیت درکار مخصوص داد و درعین حال برای بی لیاقتی وعدم صلاحیت تنبیه درنظر گرفت ولی بالاتر از همه سرعت و صحت عمل در اجرای مقاصدی که شغل برای آن ایجاد گردیده است باید مبنای تشخیص صلاحیت باشد

بدیهی است که اصل بالا در تمام امور دولتی قابل تطبیق واجرا است ومنحصر بدستگاه اداری مالداتها نیست بنابراین اصلاحات در این شیوه اجرا باید درسراسر دستگاه دولت تشویق گردد راه آنهم برقراری یك دستگاه کارگزینی است که پاداشها و کیفرهای لازم را داده لیاقت وصلاحیت را تشویق و بی لیاقتی وعدم صلاحیت را طرد کند. تاموقعی که برای رؤساو کارمندان شرایط فنی خاصی تعیین نشده وتاموقعی که یك شخص بدون توجه بطرز کار و بکیفیت کاری که انجام میدهد برسر کار باشد ومادامی که هر یك از رؤساء که باید سهم خود مسئولیت تعدادی از کارمندان را بعهده گیرند ولی منظور اصلی شان گرفتن حقوق است وتاموقعی که اشخاص بصرف داشتن یك آشنای متنفذ صاحب شغلی میشوند احتمال بسیار ضعیفی برای بهبود وضع اداری وجود خواهد داشت بنابراین قدم اول در این راه توجه باین موضوع است که دستگاه اداری باید وظیفه خود را به بهترین و وجهی انجام دهد ، وبمحض توجه باین موضوع اصول تشکیلاتی واداری نسبتاً ساده‌تر خواهد شد .

درجات مسئولیت- در تشکیلات وزارت دارائی اختیارات رؤسا ومرئوسین واضح ومشخص است بطوریکه هر کسی ظاهراً میداند مستقیما از چه کسی اطاعت کند، ولی باید تکرار کنیم که چنین سیستمی خطری دربردارد وآن اینستکه تنها یك سلسله مراتب قدرت را مشخص میسازد وفقط نشان میدهد که کدام شخص بیش از دیگران ترقی نموده ومورد توجه قرار گرفته است دراینجا نقص اساسی فقدان یك سلسله مراتب مسئولیت برای امور اداری است.

رئیس اداره میل دارد پشت میز خود نشیند ومنتظر باشد که زیردستانش ازاو سئوال کنند چه کاری باید انجام دهند یا نامه برای امضاء تردش بیرند در حالیکه چنین شخصی باید بداند که وظیفه اصلیش اینست که اداره تحت نظر او حتی الامکان بطور مفید وموثر کار را انجام دهد .

دائما باید درپی امکاناتی برای اصلاحات اداری باشد وقسمت عمده وقت ودقت خود را به تنظیم کارها- استفاده موثر از کارمندان - اندازه گیری مقدار کاری که واحد تحت نظر او انجام داده وتعیین روشهای اجرائی مناسب برای حسن انجام منظورهای این واحد مصروف سازد .

در حال حاضر ظاهر امسئولیت شخصی بمیزان کافی جهت کارمندان عالیرتبه درنظر گرفته شده ولی از لحاظ عملیاتی که بوسیله مامورین اجرائی انجام میگیرد بمیزان مسئولیت مقرر کافی نمیباشد سازمان لازم برای یکدستگاه اداری مفید هنگامیکه هدف واقعی سازمان ودستگاه اداری معلوم گردید مشخص ساختن چگونگی تشکیلات یك اداره ونوع مسئولیت هر یك از کارمندان آن موضوع ساده‌ای میشود •

بازار تهران

۱۲ کشتی در انتظار

امروز بازار تهران وضع نسبتا عادی داشت معاملات در حدود مصرف و بیشتر جهت شهرستانها صورت میگرفت، مظنه بهره بالا بود، ولی جز تعدیل سر رسید سفته‌ها معامله‌ای نمیشد، یك کشتی بر کشتیهای منتظر در خرمشهر افزوده شد و تعداد کشتیها به ۱۲ رسید، یك شرکتی صادراتی وتضامنی تأسیس شد، ۳ نفر تقاضای کارت بازرگانی کردند •

بازار قماش امروز بهتر از روزهای قبل بود، سفارش از شهرستانها در این زمینه بیشتر بود واحتمال میرود سفارشهائی در زمینه قماش داده شود، ولی بعلت ترقی قماش در ژاپن واروپا این سفارشها بیشتر متوجه قماش روسی خواهد شد و بهمین جهت احتمال معامله تجار با شرکت معاملات خارجی در ظرف این هفته و هفته آینده بیشتر شده است، مظنه‌ها مانند روز قبل بود •

بازار آهن جز آهن تیر نمره ۱۸ مانند روز قبل رونقی نداشت و کشتهائیکه هم اکنون در خرمشهر منتظر تخلیه میباشند حامل مقادیر زیادی آهن آلات هستند • امروز شایع شد که از هفته آینده ورود چای خارجی افزایش مییابد، در نتیجه مظنه چای متوسط خارجی بازهم تنزل کرد.

بازار خرازی جات واتومبیل کماکان راکد بود، بازار نیل وسایر فلزات رونقی نداشت

بازار زیره امروز هم خوب بود و ۱۸ر۵ ریال معامله شد، مظنه مغز بادام هم تا آخر امروز به ۸۵ ریال رسید •

روی خشکبار معامله‌ای نشد، ولی مقداری پوست وروده وپنبه برای صدور معامله شد، مظنه‌ها ثابت ومطابق روز قبل بود : بازار سنگهای معدنی بعلت تنزل شدید رونقی نداشت •

بازار شهرستانها

کرك کرمان

چندی قبل اطلاع دادیم که وزارت بازرگانی طی نامه‌ای از اطاق بازرگانی کرمان خواست تا عدلبندی کرك تجدید شود و کرك مخلوط و نامرغوب بخارجه صادر نشده و بازار بشم کرمان را در بازارهای ممالك مشتری بدسابقه معرفی نکند .

اطاق بازرگانی کرمان در بیستمین جلسه خود نامه مزبور را باطلاع صادر کنندگان کرك رسانید ، تجار مزبور ادعا کردند که کرك مخلوط و نامرغوب مزبور، در کرمان تصفیه نشده و آنرا در تهران ومشهد واصفهان تصفیه وعدلبندی کرده اند ودر نتیجه تقاضا کردند که اداره گمرك در کرمان کرك صادراتی آنهارا کنترل کرده ودر گمرکات از خروج کرکهای عدلبندی شده در شهرهای دیگر که بنام کرمان صادر میشوند ممانعت بعمل آید

ضمناً در بیستمین جلسه اطاق تجارت کرمان مقرر شد که از بین تجار صادر کننده کرك دو نفر بعنوان بازرس معین شوند تا در عدلبندی کرك نظارت کرده واز اختلاط کرکهای گرمسیری نامرغوب سرحدی و داغی جلوگیری شود، ذکر این نکته هم لازم است که کرك کرمان در اعداد مرغوبترین کرکهای جهان است

بازار خواربار

تنزل گندم وجو

بازار خواربار امروز هم راکد بود. مظنه گندم وجو بعلت انتشار اخبار ورود گندم آمریکائی وفروش جو بمنظور صادرات تنزل کرد، ولی از میزان حمل گندم بتهران کاسته شده وعلت آن فروش درحد اکثر تولید بدولت است زیرا فروش گندم درمراکز تولید بدولت صرفه مالکین میباشد

مظنه برنج ناوجود رکود بازار ثابت بود مظنه پارچه‌های اقلام کالا درفروشگاه تعاونی افسران بدینقرار است

برنج صدری دنگی کیلوئی از ۱۸ر۵۰ ریال الی ۲۸ ریال . روغن کرمانشاهی کیلوئی ۱۶۵ ریال روغن زیتون تصفیه شده محصول خارجه کیلوئی ۱۱۰ ریال پانصد گرمی ۵۵ ریال روغن نباتی مارك توئل کیلوئی ۶۵ ریال چای زرین سیلان کیلوئی ۳۲۰ ریال چای نورس محصول بهاره داخله کیلوئی ۱۵۰ ریال آب نبات کیلوئی ۲۸ ریال وانواع شیرینی اعم از خشك وتر تهیه شده در فرمخصوص شرکت از قرار کیلوئی ۴۰ تا ۴۵ ریال انواع شکلات هر کیلو ۵۰ ریال تا ۱۶۰ ریال انواع چراغ نفتی پانصد شمع ۸۰۰ ریال سرویس غذاخوری ۱۴۵ یارچه ۴۰۰۰ ریال تا ۴۸۵۰ ریال انواع بادزن برقی از ۱۲۵۰ ریال تا ۳۰۰۰ ریال چراغ خوراك پزی از ۳۰۰ ریال تا ۷۵۰ ریال احاق کلمن دولو کس ۳۵۰۰ ریال تا ۴۵۰۰ ریال ماشین گوشت وفلاکس از ۲۸۰ ریال تا ۵۵۰ ریال یخدان کلمن از ۱۳۵۰ تا ۲۲۰۰ ریال فاستونی خارجی هر متر ۳۸۵ ریال یخ متری ۱۸۰ ریال فلانل انگلیسی متری ۵۸۰ ریال پلاستیك گلدار متری ۴۰ ریال شاتون آلمانی گلدار متری ۶۰ ریال کفشهای مردانه بفرم های مختلف ۴۴۵ ریال تا ۵۰۰ ریال کفشهای زنانه ۲۵۰ ریال تا ۳۵۰ ریال کفشهای بچه گانه هر نمره ۵۰ الی ۶۰ ریال

معادن

سرمایه‌های آمریکائی ومعادن ایران

باوجوداینکه مدتی است لایحه مربوط بتضمین سرمایه‌های آمریکائی از تصویب گذشته بقرار اطلاع تاکنون برای بهره برداری از معادن ایران از طرف شرکتها وموسسات آمریکائی پیشنهادی به سازمان برنامه ووزارت صنایع ومعادن واصل نشده است •

گفته میشود اصولا معاون ایران و سنگ‌های معدنی آن زیاد مورد توجه موسسات آمریکائی نیست زیرا شرکتها وموسسات آمریکائی چون همواره سرمایه فراوانی بکار میاندازند بمعادن علاقمندند که دارای ذخائر فراوانی باشد وحتی بمیزان عیار سنگ‌هائیز چندان توجهی ندارند •

معادن ایران دارای سنگهای معدنی پرعیار میباشد ولی درمقابل گفته میشود ذخیره آنها کم است وبا کم برآورد شده است •

بهر حال احتمال بکار افتادن سرمایه‌های آمریکائی در رشته‌های دیگر خیلی بیشتر از معادن میباشد.

واگر پیشنهادی هم از طرف سرمایه‌داران آمریکائی برای بهره برداری معادن شود مربوط بمعادن یك منطقه معین خواهد بود •

کشاورزی

مبارزه شدید با آفت

بقرار اطلاع هواپیمای سمپاشی که از طرف وزارت کشاورزی برای مبارزه با آفات پنبه بکرگان فرستاده است خراب شده وکارسمپاشی دچار وقفه گردیده است

باید دانست بعلت آشنا شدن دهاقین به طرز مبارزه وهمچنین شدت آفت در سال جاری فروش سمپاشی در گرگان وگنبد قابوس بسیار بالا رفته واکنون تقریبا در تمام مزارع بوسیله این سمپاشها سمپاشی میشود وهمچنین اداره کشت و اصلاح پنبه نیز وارد کار مبارزه با آفت «کاراد نا» شده در آن اراضی که باصاحبان آنها پیمان دارد مشغول دفع آفت است

باید دانست شرکت اصلاح پنبه در سال جاری باعده‌ای از پنبه‌کاران در گرگان و مازندران و گنبد قابوس پیمان دارد • جمع مزارعی که تحت پیمان سازمان قرار دارد هفتاد هزار هکتار است (تمام اراضی زیر کشت پنبه در این سه منطقه ۱۲۰ هزار هکتار است) محصول فروش مزارع پیمانکاران ۱۰۰ هزار تن خواهد بود که از آن سی درصد پنبه حاصل میشود ونیز شرکت در این مزارع درحدود بیست کارشناس و ۵۰۰ سمپاش دارد که اکنون از آنها در سمپاشی استفاده میشود •

ونیز شرکت تاکنون ۸۲ میلیون ریال صاحبان مزارع پنبه که با او پیمان دارند وام داده که پس از برداشت محصول وصول نماید •

اخطار شرکت ماشین آلات

چنانکه قبلا نوشتیم شرکت توسعه ماشین آلات کشاورزی سازمان برنامه با هشت کمپانی وارد کننده ماشین آلات کشاورزی قراردادی دارد تا کسانی که میخواهند تراکتور خریداری نمایند و از اعتبارات شرکت استفاده نمایند انحصار اماشین مورد لزوم خود را از این کمپانیها خریداری کنند.

بموجب قراردادی که بین خریدار و شرکت بسته میشود خریدار بیست برصد قیمت تراکتور را می پردازد و ۸۰ درصد مابقی را شرکت میدهد وباقساط چهار- ساله از خریدار دریافت میکند.

قیمتی که تراکتور بموجب آن فروخته میشود عبارت از قیمتی است که در فاکتور کارخانه که بتصدیق اطاق بازرگانی محل وسرکنسول ایران رسیده باشد نوشته شده و باین قیمت مخارج حمل و نقل و بیمه و بیست درصد حق نمایندگی اضافه میشود .

ولی اخیرا یکی از این کمپانیها از احتیاج خریداران بماشین سوءاستفاده کرده و در نتیجه مقداری که تا ۲۰ درصد قیمت واقعی است از خریداران جداگانه اخذ کرده است .

شرکت ماشین آلات کشاورزی بکلیه خریداران گوشزد نموده است که زیر- بار اینگونه تحمیلات نرفته و درصورت چنین پیش آمدی شرکت را برای جلو- گیری مطلع سازند تافورا اعتبارات آنها قطع گردد .

استفاده از ماشین در کشت چغندر

برای آنکه در کشت چغندر و پنبه حد اکثر استفاده از ماشین آلات کشاورزی بعمل آید یك مزرعه نمایشی و آزمایشی چغندر فند در محوطه کارخانه قند کرج ایجاد شده که در آن کلیه امور کشت بغیر از آبیاری بوسیله ماشین انجام می گیرد •

در پایان برداشت محصول با تعیین مخارج ودرآمد این مزرعه معلوم خواهد شد که توسعه این امر سودی خواهد داشت یا نه بهمین نحو در ورامین یك مزرعه کشت پنبه ایجاد خواهد شد که مقدمات آن نیز فراهم شده است

باز دید این مزارع چون جنبه آزمایش وآموزشی دارد برای عموم مفید خواهد بود آنها می توانند از میزان کشت و چگونگی آن میزان برداشت وعایدات آن که در پائیز معلوم خواهد شد مطلع گردند

امراض دامی در ترکیه

استانبول- آسوشیتدپرس مقامات دامپزشکی در ترکیه دست باقدامات جدی زده‌اند تا از سرایت وتوسعه دو نوع مرض واگیردار دامی جلوگیری نمایند این امراض حیوانات را از دهان وسم بیمار نموده فورا میکشد.

اخبار واصله حاکی است که تاکنون یکصد هزار راس گاو وگوسفند در ترکیه تلف شده‌اند

تلفات وارده در جنوب شرقی ترکیه یعنی نزدیك سرحدات سوریه سنگین‌تر بوده است

امراض فوق موقعیکه گله‌های گوسفند را برای ذبح کردن در روز عید قربان بشهر استانبول میبردند بنواحی مختلف ترکیه وشهر استانبول توسعه پیدا کرد

شرکت‌های تجارتی

تنزل سهام اتوبوسرانی

امروز آقای مهدی نمازی سمت رئیس و آقایان عبدالحسین نیکپور و محمدرضا فاطمی سمت اعضاء هیئت مدیره وآقای شفیع نمازی سمت مدیر عامل شرکت سهامی ایران ماشین انتخاب شدند •

سرمایه شرکت مشاوره بازرگانی با مسئولیت محدود صدهزار ریال کاسته شد شرکت رتیلال مهنا وپسران بمنظور صادرات و واردات درسرای چیت ساز تاسیس شد.

وضع شرکت‌های چاپسازی واتوبوس- رانی بازهم مطلوب نبود.

بطوریکه سهام شرکتهای اتوبوسرانی تهران که قبل از تاسیس شرکت واحد هر تومان ۱۶ ریال رسیده بود تا تومانی ۶ ریال تنزل کرده وسهامداران جزء حاضر نه برای فرار از خرید سهام شرکت واحد حتی سهام خود را ارزانتر از این میزان هم معامله کنند زیرا هنوز شرکت واحد سهامداران جزء خود نه سودی پرداخته ونه ورقه سهم داده است .

معاملات جهانی

تنزل پنبه در نیویورك

نیویورك - آسوشیتدپرس - روز پنج شنبه گذشته وضع پنبه در بورس نیویورك ثابت نبود .

میزان مصرف پنبه طی چهار هفته یعنی از دوم تا ۲۹ ژوئن ۶۶۵٫۰۰۰ عدل بود میزان مصرف پنبه در چهار هفته قبل از آن ۶۷۳٫۰۰۰ عدل بود. میزان مصرف پنبه در پنج هفته سال گذشته یعنی بین ۲۷ مه ماه وسی ام ژوئن ۱۹۵۶ ۸۱۰٫۰۰۰ عدل بود .

نیویورك - آسوشیتدپرس- دیروز اول وقت در بورس نیویورك نرخ پنبه بشرح زیر اعلام شد:

ماه اکتبر هر رطل ۳۴٫۹۶ سنت، مارس ۳۴٫۹۳ سنت مه ۳۴٫۹۴ سنت ژوئیه ۳۴٫۶۵ سنت اکتبر ۳۳٫۸۸ سنت دسامبر ۳۳٫۷۵ سنت

نیویورك - آسوشیتدپرس- دیروز در بورس نیویورك نرخ پنبه هر رطل از نه الی ۸۰ سنت تنزل داشت قیمت پنبه برای تحویل درماه‌های آینده بشرح زیر بود:

اکتبر هر رطل ۳۴٫۹۱ سنت دسامبر ۳۴٫۸۷ سنت مارس ۳۴٫۹۰ سنت مه ۳۴٫۹۶ سنت ژوئیه ۳۴٫۹۲ سنت اکتبر ۳۳٫۹۷ سنت دسامبر ۳۳٫۷۲ سنت •

لیورپول - آسوشیتدپرس- دیروز نرخ پنبه در بورس بندر لیورپول انگلستان برای تحویل درماه‌های آینده بشرح زیر اعلام شد :

ژوئیه - اوت هر رطل ۱۶٫۶۵ پنس سپتامبر - اکتبر ۲۶٫۶۰ پنس- دسامبر اکتبر ۲۶٫۶۲ پنس ژانویه - فوریه ۲۶٫۸۹ پنس مه- ژوئن ۲۶٫۸۰ پنس مارس - آوریل ۲۶٫۷۸ پنس، مه- ژوئن ۲۶٫۷۶ پنس، ژوئیه - اوت ۲۶٫۹۳ پنس

محصولات داخلی

شکایت تولید کنندگان نوغان

شرکت سهامی ابریشم (اداره نوغان) درسال جاری محصول پیله ونوغان را با تعیین درجه‌بندی ونمره گذاری تحویل وخریداری مینماید بطور کلی محصول پیله امسال نسبت سال گذشته نقصان وقسمتی از آن هم بر اثر مازندگیهای متواتر مرض گشته و ازطرفی جریان درجه‌بندی ونمره گذاری محصول پیله موجب دلسردی ویاس تولید کنندگان گشته است.

دولت اهتمام بافزایش مازداد سطح تولید دارد ولی تجار بندر بهلوی معتقدند که عمل متصدیان مربوطه مباین نظریات ومنویات دولت است زیرا از عرض شکایت دارند که درجات ونمرات را بنحوی معین نموده‌اند که نه تنها چیزی عاید آن ها نشده بلکه موجب خسارت آنها میشود.

یعنی درجه‌بندی وتشخیص آن منصفانه وعادلانه نیست پیله را چهار قسمت تقسیم می کنند واز چهار قسمت سه قسمت را پست ویك قسمت را بعنوان ممتاز معین نموده‌اند. مطابق آگهی اداره نوغان قیمت آن چهل ریال است در صورتیکه همین نوع ممتاز را تبدیل بابریشم نمایند هشتاد ریال ارزش خواهد داشت

سیاست غله دولت

امروز آقای سرتیپ ضرغام وزیر کمرکات وانحصارات درباره وضع غله کشور بخبرنگار ما گفت: برای اطمینان از اجرای طرح دولت درباره خرید وفروش گندم وجلوگیری از هرگونه تزلزل موجودی مصرف گندم بکسال تهران ونقاط کمبود دارغله را در سیلوی تهران ذخیره کرده‌ایم وموجودی فعلی گندم مصرف یکسال کشور را تامین میکند برای جلوگیری از افزایش نرخ غله در شهرستانها تصمیم گرفته شده که سیلوی هر شهرستان باندازه مصرف آن شهر گندم ذخیره کند که چنانچه نرخ گندم در هر شهرستان از تنی ۶۰۰۰ ریال تجاوز کند دولت بقیمت تعیین شده گندم در اختیار مردم بگذارد در نتیجه این عمل نرخ نان کما اکنون در بیشتر شهرستانها گران تر از تهران میباشد وباین جهت اهالی شهرستانها به پایتخت مهاجرت میکنند نرخ نان تهران ثبت خواهد شد وبا اجرای این سیاست میتوان اطمینان داشت که نرخ نان در سراسر کشور تثبیت گردد. باین ترتیب ضرر نان آزاد تهران تقریبا از بین رفت وبرای ضرر نان دولتی نیز مطالعاتی میشود.

صنایع

راهنمائی صنعتی ومعدنی

مرکز راهنمائی صنعتی ومعدنی «انستیتو تکنولژیك» که از طرف وزارت صنایع ومعادن وبکمك اصل چهار بمنظور نظارت در نحوه پیشرفت صنایع دستی و ماشینی وهدایت صاحبان صنایع ورفع نواقص کارخانه‌ها تاسیس گردیده اخیرا اقداماتی برای برقراری ارتباط کارخانه‌ها انجام داده وتا کنون باششصد کارخانه تماس گرفته وترتیب همکاری با انستیتو را داده است .

این مرکز درصورت لزوم برای حل مشکلات از اداره همکاریهای بین المللی واشنگتن کمك خواهد گرفت نظر این مرکز هم اکنون درسی ودو کشور مختلف جهان موجود بودمو مشغول فعالیت میباشد

وام برای خرید جنس از کارخانه‌ها

برای تهیه پارچه پشمی مورد احتیاج موسسات دولتی سال گذشته شرکت معاملات خارجی از بانك ملی تقاضای پنجاه میلیون ریال وام اضافی نمود تا با صد میلیون ریال وام قبلی بتواند در حدود ششصد و هفتاد هزار متر پارچه پشمی و دوست هزار عدد پتوی مورد احتیاج مؤسسات دولتی رتش وژاندارمری و شهربانی را از کارخانه‌های داخلی خریداری کند وتحویل دهد.

بانك ملی تا این اواخر از پرداخت وام مزبور خودداری نموده است ولی طی چند روز گذشته از طرف وزارت صنایع ومعادن برای دریافت این وام از بانك ملی اقداماتی صورت گرفته واحتمال میرود ظرف چند روز آینده این وام از بانك ملی دریافت شده وبشرکت داده شود

ذوب آهن

چند نفر از مهندسین کمپانی دماك کروپ که چندی پیش برای مطالعه و مذاکره با مقامات سازمان برنامه بایران آمده بودند تهران را ترك گفتند

مهندسین مزبور در مدت توقف خود اطلاعات مورد احتیاج خود را برای تکمیل پروژه نهائی کارخانه ذوب آهن بدست آوردند

بموجب توافقی که قبلا بعمل آمده قرار است این پروژه در شهریورماه به سازمان برنامه تسلیم شود

مزایده‌ها ومناقصه‌های دولتی

- انتشارات ورادیو خرید لوازم یدکی تا ۳۶٫۵٫۷
- کمرك خرید موتور دیزل تا ۳۶٫۵٫۵
- کمرك خرید نوشت افزار تا ۳۶٫۴٫۳۱
- راه آهن خرید لوازم بهداری تا ۳۶٫۵٫۲۱

اردن طی پیام خصوصی بمن اطلاع داد که استدلالات کابینه جنگی را کاملا بجا میداند وبعقیده وی نتایج مهمی که من از ملاقات خود با امریکا انتظار داشتم ممکن بود از راههای دیگر بدست آید من بار دیگر این مسئله را با پریزیدنت درمیان گذاشتم وروز ۲۴ ژانویه تلگراف دیگری باین مضمون بلندن فرستادم .

۲۴ ژانویه ۱۹۴۳

از نخست وزیر بمعاون نخست وزیر ووزیر امور خارجه

من جدا درخواست میکنم که این مسئله با دیگر در کابینه جنگی مورد بررسی قرار گیرد ودراسرع وقت ممکنه تصمیم کابینه باطلاع من برسد .

من همچنین مایلم که تلگراف زیر هر طور که صلاح باشد ازجانب من برای پریزیدنت اینونو یا به نخست وزیر ترکیه ارسال شود :

« من پس از پایان مذاکرات خود با پریزیدنت روزولت در افریقا باید بزودی بقاهره عزیمت کنم من مامورم دارم از جانب بریتانیا وایالات متحده درباره تحویل جدیدترین سلاحها بارتش ترکیه که اکنون بمقادیر زیاد تولید می کنیم وهمچنین پیرامون مسائل کلی راجع بامنیت ترکیه ودفاع از آن با مقامات ترك وارد مذاکره شوم

باینجهت از ملاقات نخست وزیر ترکیه که درمحیط کاملا محرمانه صورت خواهد گرفت بسیار خوشحال خواهم شد واگر مایل باشید من میتوانم وسایل ملاقات سرانستاد ارتش امپراتوری را با ژنرال «چخماق» وسایر افسران عالیرتبه ترك فراهم سازم جزیره قبرس محل مناسب ومطمئنی است ومامیتوانیم در آنجا بطور دوستانه درباره اوضاع کلی بحث وتبادل نظر کنیم واگر شما مایل بملاقات در این محل باشید من با کمال میل بجزیره قبرس خواهم رفت»

پریزیدنت روزولت اهمیت بسیاری برای این ملاقات قائل است وهرگاه همکاران من با فرستادن تلگراف فوق برای پریزیدنت «اینونو» موافقت کنند وی نیز بنوبه خود تلگرافی باین مضمون برای رئیس جمهور ترکیه خواهد فرستاد:

«پریزیدنت اینونو- نخست وزیر بریتانیا که اخیرا با من ملاقات ومذاکره کرده بزودی بقاهره خواهد رفت وبطوریکه من اطلاع دارم مایلست در این مسافرت درجای مناسبی بطور مخفیانه با نخست وزیر شما ملاقات وگفتگو کند. امیدوارم درصورتیکه مستر چرچیل چنین تقاضائی از شما یا از نخست وزیر شما بعمل آورد بوی جواب مساعد خواهید داد.

- روزولت»

بنظر من اگر ترکها این پیشنهاد را بپذیرند هیچگونه ضرری از آن متوجه ما نخواهد شد.

بازار خرازی جات

۱۲ کشتی در انتظار

امروز بازار تهران وضع نسبتا عادی داشت معاملات در حدود مصرف و بیشتر جهت شهرستانها صورت میگرفت، مظنه بهره بالا بود، ولی جز تعدیل سر رسید سفته‌ها معامله‌ای نمیشد، یك کشتی بر کشتیهای منتظر در خرمشهر افزوده شد و تعداد کشتیها به ۱۲ رسید، یك شرکتی صادراتی وتضامنی تأسیس شد، ۳ نفر تقاضای کارت بازرگانی کردند •

بازار قماش امروز بهتر از روزهای قبل بود، سفارش از شهرستانها در این زمینه بیشتر بود واحتمال میرود سفارشهائی در زمینه قماش داده شود، ولی بعلت ترقی قماش در ژاپن واروپا این سفارشها بیشتر متوجه قماش روسی خواهد شد و بهمین جهت احتمال معامله تجار با شرکت معاملات خارجی در ظرف این هفته و هفته آینده بیشتر شده است، مظنه‌ها مانند روز قبل بود •

بازار آهن جز آهن تیر نمره ۱۸ مانند روز قبل رونقی نداشت و کشتهائیکه هم اکنون در خرمشهر منتظر تخلیه میباشند حامل مقادیر زیادی آهن آلات هستند • امروز شایع شد که از هفته آینده ورود چای خارجی افزایش مییابد، در نتیجه مظنه چای متوسط خارجی بازهم تنزل کرد.

بازار خرازی جات واتومبیل کماکان راکد بود، بازار نیل وسایر فلزات رونقی نداشت

بازار زیره امروز هم خوب بود و ۱۸ر۵ ریال معامله شد، مظنه مغز بادام هم تا آخر امروز به ۸۵ ریال رسید •

روی خشکبار معامله‌ای نشد، ولی مقداری پوست وروده وپنبه برای صدور معامله شد، مظنه‌ها ثابت ومطابق روز قبل بود : بازار سنگهای معدنی بعلت تنزل شدید رونقی نداشت •

حمل ونقل

صدور سنگ‌های معدنی از راه شوروی وترکیه

بااینکه قرارداد ترانزیت ایران و شوروی از چندی دیگر بعد از طی مراحل رسمی بمرحله اجرا گذاشته شده وهم اکنون نیز استفاده از خط ترانزیت ترکیه برای صدور کالا باروپا امکان پذیر می باشد هنوز شرکتها وموسسات صادر کننده سنگهای معدنی ایران تاکنون فعالیتی برای فراهم کردن مقدمات استفاده از این دو خط شروع نکرده‌اند.

عدم استفاده از این دو خط برای صدور سنگهای معدنی بیشتر مربوط به نبودن وسایل نقلیه کافی وارزان میباشد زیرا سنگهای معدنی ایران برای صدور به اروپا از راه شمال باید به نوشهر باندر پهلوی وجلفا ونامر زبازرگان حمل شود اکثر این راه‌ها فاقد وسایل نقلیه مورد احتیاج میباشد.

باحتمال قوی برای ارسال محصول معادن آذربایجان ومازندران باروپا از این دو خط استفاده خواهد شد.

ولی صاحبان معادن نواحی مرکزی وشرقی وجنوبی ایران ترجیح میدهند محصول خود را از راه جنوب باروپا صادر نمایند زیرا با توجه بنگرانی حمل ونقل داخلی این راه بیشتر صرفه است.

اما استفاده از دو خط مزبور برای کالا هائیکه نظیر خشکبار وفرش فوق العاده مفید وبصرفه خواهد بود.

فعالیت مجدد

امروز چندشرکت اتوبوسرانی که قبلا بعلت تاسیس راه آهن مشهد اتوبوس های خود را از آن خط برچیده بودند مجددا فعالیت خود را در راه تهران بمشهد از سر گرفتند، ولی بعلت کمی اتوبوس هنوز وضع آن هارضایتبخش نیست وبقرار اطلاع گرانه مسافرت بمشهد هم تا اینجا دستگاه ریال ترقی کرد

بیکاری کامیون‌ها

امروز اطلاع حاصل شد بعلت توقف حمل سنك معدنی شوروی قریب پنجاه کامیون بیکار شده است وپیش بینی میشود که کامیونهای مزبور گرانه حمل کالا را در خطوط مختلف تنزل خواهند داد

تجارت خارجی

بسته بندی خشکبار

اخیرا قسمت صنایع غذائی سازمان برنامه پروژه‌هائی برای تهیه وبسته بندی خشکبار ایران تنظیم نموده ودر نظر دارد این پروژه‌ها را با توجه بامکانات هر یك از موسسات وکارخانه‌های خصوصی در اختیار آن موسسات بگذارد .

موسسات وکارخانه‌های تهیه خشکبار با عملی ساختن این پروژه‌ها محصولات خود را با درجه بندی واستاندارد یکنواخت به خارج صادر خواهند نمود باینترتیب میزان صادرات خود افزوده ودر بازارهای جدیدی بدست خواهند آورد

نیازمندیها و آگهی های کوچک

استخدام میشود

استخدام مهندس ساختمان

سازمان برنامه برای انجام خدمت در کارخانجات سیمان منجیل و درود بچهار نفر مهندس ساختمان (دو نفر برای امور نظارت ساختمانی و دو نفر برای مساحی کلیه امور کارخانه) و یکنفر کمك مهندس برای نظارت ساختمانی سیمان و منجیل که به نقشه کشی نیز آشنائی داشته باشد استخدام مینماید.

داوطلبان خدمت که در ضمن بایستی زبان انگلیسی نیز آشنائی کافی داشته باشند میتوانند حداکثر تا آخر روز دوشنبه ۳۱ تیرماه جاری باداره کل کارگزینی سازمان برنامه واقع در خیابان شاهرضا مقابل دبیرستان انوشیروان داد کر مراجعه نمایند.

آ-۱۲۱۰۶ رئیس اداره کارگزینی هرمز زارع

کمك داروساز

قابل باحقوق کافی نیازمندیم آخر خیابان شاه خیابان نواب ۴۰ متری داروخانه کیان آ-۹۲۱۳

استخدام میشود

هنرستان صنعتی مرکزی ارت برای تدریس دروس ریاضی و انگلیسی بمعلمین باسابقه احتیاج دارد.

داوطلبین برای هر کدام از دروس نامبرده در ساعات اداری بخیابان سفارت فرانسه کوچه صباح شماره ۵۸ مراجعه فرمایند تلفن ۴۲۴۵۳ ۱-۲ آ-۹۱۹۳

دو بانوی فروشنده که زبان انگلیسی بدانند مورد نیاز است داوطلبین به دفتر مغازه پیرایش اول لاله زار مراجعه نمایند

آ-۱۲۵۰۶

بکمك داروساز ورزیده

با سابقه برای داروخانه سیما خیابان واب تلفن ۴۰۲۷۹ لازم است. آ-۹۱۰۱ ۳-۳

یکنفر مهندس متخصص یخچال

لازم است بشرکت سهامی سیار خیابان مدی تلفن ۳۷۹۷۷ مراجعه شود.

آ-۱۲۷۰۴

استخدام

بعد از سه ماه کارآموزی در تهمین دوره نقشه کشی راه و ساختمان و گرفتن دیپلم نقشه کشی ماتند داوطلبان دوره های قبل استخدام میشوید. کلاس خانمها مجزا است. دفتر مهندسی و آموزش حرفه فرهنگ چهارراه دروازه دولت (عصرها مراجعه شود).

آگهی فقدان سند مالکیت

آقای محمد امین معینی بموجب یکبرك استشهاد که شهود نیز حضورا دراین اداره ادای شهادت نموده اند مدعی است سند مالکیت ششدانك یکبابخانه دارای پلاك شماره ۱۹۸۵ واقعه در بخش ۱۵ شهرمهاباد خیابان پهلوی که در صفحه ۴۰۲ دفتر جلد پنجم املاك بخش ۱۵ مهاباد زیر ثبت شماره ۵۴۲ در تاریخ ۱۳۱۶/۱۰/۶ خورشیدی بنام آقای کریم بایزید دهبکری صادر و مع الوسطه برابر سند رسمی شماره ۲۸۳۷، ۲۸۳۰، ۲۹، ۱۱، ۲۸ دفتر اسناد رسمی شماره سه مهاباد بمشارالیه انتقال قطعی یافته و بعدا مورد معاملات قطعی و باحق استرداد واقع نشده و پرونده ثبتی و دفتر املاك نیز حاکی از انجام معامله نیست در ۱۳۳۳/۳/۲ در دفترخانه اسناد رسمی شماره سه مهاباد بسرقت رفته است لذا برابر تبصره ۱ ماده ۱۲۰ آئین نامه قانون ثبت مراتب بدین وسیله آگهی میشود تا هر کس نسبت بملك مزبور مدعی انجام معامله و وجود سند مزبور نزد خود میباشد از تاریخ نشر اولین آگهی تا یکماه بامر اجعه باداره ثبت شهرستان مهاباد مدارك رسمی خود را که مستند ادعا است ابراز نماید والا پس از انقضاء مدت مذکور و عدم وصول واخواهی نسبت صدور المثنی بنام آقای محمدامین معینی اقدام خواهد شد این آگهی سه نوبت هر ده روز یکنوبت منتشر میگردد.

رئیس ثبت شهرستان مهاباد
عطاالله سعیدی

تاریخ انتشار نوبت دوم ۳۰ تیر ماه ۱۳۳۶
آ-۱۰۲۰۸ ۲-۳

مستغلات

فروش و معاوضه در ییلاق ویلیان و برفان

در ولیان یکهزار متر مشجر بادو اطاق و نهر آب

☆☆☆

در برفان پنجهزار متر با سه اطاق کنار رودخانه

☆☆☆

در همدان شصت هزار متر با عمارت دو مرتبه و قنات آب برای فرش و معاوضه دراختیار بنگاه کوشان میباشد

☆☆☆

فروش در قلهك

مساحت ششصد و پنجاه متر با بنای دو طبقه شش اطاق و حمام نزدیك خیابان اصلی شمیران و بازار قلهك

☆☆☆

خانه فروشی خیابان مولوی

جلوی خیابان دوباب خانه متصل بهم مساحت ۹۲۰ متر مبلغ یکصد و پنجاه هزار تومان فروخته میشود

☆☆☆

زمین فروشی

در شهناز چهارم ۳۳۰ متر در خیابان نکش ۶۸۰ متر

خانه فروشی نزدیك شاه و کاخ

بمساحت ۳۵۰ متر با پانزده اطاق حمام و برق و تلفن خودکار کاراژ دراختیار بنگاه کوشان میباشد

برای انجام معاملات املاك

و معاملات با پول رجوع فرمایند لاله زار ۳۹۷۸۴ به بنگاه کوشان

اگر میخواهید در معاملات ملکی و پولی که انجام میدهد مراجعه بافساد نشده و گیر کلاه برداران نیفتید همیشه انجام معاملات ملکی و پولی خود را به بنگاه کوشان مراجعه فرمایند

لاله زار ۳۹۷۸۴ بنگاه کوشان

آ-۱۲۶۳۰

سه باب اطاق مبله

در خیابان ناصر خسرو نزدیك بازار با برق و تلفن و صندوق نسوز جهت تجارتخانه و دفاتر باجاره واگذار میشود طالبین با تلفن ۳۹۱۱۱ مراجعه فرمائید.

آ-۹۲۴۹ ۳-۱

خانه فروشی

در بخش دوبین خیابان فردوسی و لاله زار نزدیك شاهرضا بمساحت ۳۵۰ متر با ساختمان دو طبقه شش اطاق دوز بر زمین کاراژ - تلفن و برق شبانه روزی و آب لوله کشی بمناسبت مسافرت مالك فروخته تلفنا برای مذاکره مرجوع فرمائید تلفن ۳۹۷۸۴ بنگاه کوشان

آ-۱۲۷۴۰ ۲-۱

برای اجاره نیازمندیم

یکدستگاه عمارت در شمال تهران: خیابانهای پهلوی و تخت جمشید تا حدود خیابان شمیران نادر قلهك: زرگنده تجریش تا باغ فردوس جلوی خیابان یا نزدیك بخیابان که حداقل ۷ اطاق با کلیه لوازم حمام و کاراژ باشد - برق و تلفن تازه ساز مدرن. قیمت خوب اجاره میکنیم: بنگاه ها و اشخاصیکه مایلند از ساعت ۸ صبح تا ۸ بعدازظهر تلفن ۲۶۷۸۹ مراجعه فرمائند

آ-۱۲۰۹۲ ۳-۳

دو اطاق باحمام

و یك کاراژ و شام و نهار در یك خانواده محترم مورد نیاز میباشد شماره ۱۰۰۷ راهنمای اطلاعات مراجعه شود

آ-۹۲۵۱

برای خرید و اجاره و فروش

خانه - باغ - آپارتمان و واگذاری هر نوع مغازه در هر نقطه شهر شمیران و کرج به مؤسسه خانه سباح شمال غرب میدان ۲۴ اسفند تلفن ۴۱۷۴۷ مراجعه فرمائید

آ-۸۱۳۱ ۵-۵

اگهیهای کوچك متفرقه

سنویس مخمر آبجو
Cenovis
مرکز پخش و داروئی اصیل - تلفن ۵۲۶۹۷ - ۲ خیابان

آ-۱۲۶۲۰ ۱-۵

موتور مولد برق

قو توربمب - دینزل شلوتر ساخت آلمان باندازه های مختلف وارد شد نماینده انحصاری شرکت تهرانشهر محدود خیابان سعدی تلفن ۳۴۳۵۳

آ-۱۲۶۹۲

از هوا و غذای خوب هتل ساری در بند

استفاده فرمائید تلفن ۸۴۵۷۷

آ-۱۲۶۹۴ ۱-

استخدام

رموز ترجمه زبان انگلیسی و فرانسه را آموخته استخدام شوند هفته ای دو روز - میدان تجریش - دبیرستان رشید یاسمی

۱۲۷۰۸

معلم خصوصی زبان انگلیسی

بعد از ظهر ها در منزل شخصی شما حاضر تدریس است ۱۰ تا ۱۲ صبح بتلفن ۲۳۲۹۱ مراجعه فرمائید.

آ-۱۲۶۵۰ ۱-۲

آگهی حراج

یکعدد اتومبیل سواری مرسدس بنز مدل ۵۴ کاژوتیلی و یك تاکسی اشکودا مدل ۵۱ بعلت مسافرت بفروش میرسد طالبین به خیابان منوچهری مقابل کوچه دبیرستان ژاندارك دکتر عباس جناب زاده مراجعه کنند تلفن ۳۴۰۵۳

آ-۱۲۷۳۶ ۱-۴

ترانسفورماتور تقویت برق

برای برق های ضعیف بقدرتهای مختلف

مهندس شاکری لاله زار اول رفاهی (فروشگاه ابر) تلفن ۳۴۱۸۱

آ-۱۲۶۳۵ ۱-۲

قابل توجه دامداران کشور

محصولات غذائی ارگوبا وارد شد از دیادشیر با تضمین ۱۹٫۵ ر. از دیاد تخم مرغ ۲۱٫۸ ر. اضافه شدن وزن تخم مرغ ۲۴٫۵ ر. اضافه شدن رشد ۲۹٫۶ ر. برای اطلاعات بیشتری بشرکت طبیبی خیابان ناصر خسرو تلفن ۵۲۵۴۹ مراجعه فرمائید.

آ-۱۲۶۹۰ (مصور)

موتور ژنراتور ساخت انگلستان

۸۳-۶۶-۵ر۳۲-۳

کیلووات آمپر موجود است

خیابان سپه کنار نقی خان مغازه عسکریا تلفن ۵۰۷۰۶

آ-۱۲۶۴۶

قرص مخمر آبجو فلیپس را

(برای کمبود مواد غذائی و تقویت عمومی بدن) از داروئی بهنام خیابان ناصر خسرو تلفن ۵۲۵۳۶ باشرکت سهامی آباد خیابان قوام السلطنه تلفن ۴۴۱۱۰ خریداری فرمائید

آ-۱۱۳۷۸ ۹-۱۰

کتاب ادبی انگلیسی

جدید مایزان نیز البوم های نقاشی رنگی و تصویر رنگی وارد شد نشانی خیابان سعدی کتابفروشی دادیان (اونیورسال)

آ-۹۲۵۹ ۱-۲

فروش اتومبیل

یك دستگاه اتومبیل فولکس واگن

مدل ۵۶ با رنك مخصوص و رادیو تلفن کن بدون واسطه بعلت مسافرت بفروش میرسد علاقمندان با آقای جعفری راهنمای روزنامه اطلاعات میتوانند مراجعه نمائید

آ-۱۲۶۰۲ ۱-۳

قابل توجه (شرکتها و مغازه داران)

تعداد سه دستگاه وانت آستین بظرفیت نیم تن که خیلی کم کار کرده برای فروش حاضر است طالبین برای رویت و مذاکره به آقای افشار تلفن ۳۴۳۸۶ مراجعه فرمایند.

آ-۹۲۲۶

اتومبیل ۵۷ برای اجاره

از اتومبیل های ۵۷ پلاك شخصی برای مسافرت یا سایر کارهای خود با نازلترین قیمت برای هر مدتی که خواستار باشید استفاده نمائید. نشانی اتوسوتس لچمن خیابان پهلوی جنب بزرگمهر یا تلفن ۴۴۹۰۶ رجوع فرمائید.

آ-۸۰۷۵ ۶-۱۰

جویای کار

راننده با گواهینامه پایه یك و ۸ سال سابقه جوبای کار اسب از تلفن ۵۲۰۰۴ مسافرخانه آبادان نوا را بخواهید

آ-۹۲۲۷

گمشده - پیدا شده

مفقود شده

مفداری اوراق و اسناد از جمله دانشنامه پزشکی متعلق بانجانب دکتر ی مفقود شده متمنی است جوینده بتلفن ۴۷۸۶۹ مراجعه نماید.

آ-۹۲۵۳

آگهی مزایده

اداره کل گمرك تعداد دو صندوق بمقدار ۳۵۰ متر پارچه پشمی از طریق مزایده کتبی بفروش میرساند

طالبین میتوانند بامراجعه باداره حراج کل گمرك (اول باغ ملی) کالارا ملاحظه و برگ شرایط مزایده و مشخصات نوع کالا را دریافت و تا آخر ساعت اداری روز ۲۶٫۶ ر ۳۶ پیشنهاد خود را لاك و مهر شده باداره دفتر کل گمرك در مقابل اخذ رسید تسلیم نمایند پیشنهادات رسیده در ساعت ۱۰ صبح روز بعد بازو خوانده خواهد شد.

رئیس اداره حراج کل ادیب

آ-۱۲۶۲۲ ۱-۲

دستگاه کشف گنج

واورانیوم و معادن فلزات تجارتخانه خلیل ایران زاد خیابان سعدی ۴۴۷ تلفن ۳۳۷۰۶، ۳۲۶۰۹

آ-۱۲۷۴۴ ۱-۲

آگهی اخطار

به آقای ابوالحسن شمائی فرزند رئیس التجار ملاك ساکن کوچه فرشته تهران که محل اقامت فعلی آن معلوم نیست آگهی میشود آقای محمدتقی و با توصیه دقیقه روحانی داد خواست واخواهی از دادنامه شماره ۵۸۴، ۷۲۴-۹-۱۲ و ۲۸ علیه نامبرده بالا و با توصیه دقیقه خیائی تقدیم داشته که بنگاه ۳۲٫۵ بخش ثبت شده بوقت رسیدگی برای روز سه شنبه هفتم آبان ماه ۳۳۶ سه ساعت قبل از ظهر تعیین گردیده مراتب طبق ماده ۱۰۰ قانون آئین دادرسی مدنی سه نوبت متوالی در روزنامه رسمی کشور و روزنامه اطلاعات تهران درج و آگهی میشود که نامبرده جهت رسیدگی حاضر شود چنانچه بعد از این اعلام بوسیله آگهی لازم شود فقط یکنوبت آگهی و مدت آن ده روز خواهد بود.

مدیر دفتر دادگستری
تربت حیدریه

آ-۱۲۷۴۲ ۱-۳

عروسی

عصر روز جمعه ۲۸ تیر مراسم عقد کنان دوشیزه علاقبند با آقای کمال فلسفی فرزند آقای فلسفی واعظ در منزل آقای علاقبند برقرار بود.

جمعیت کثیری از رجال و روحانیون و بازرگانان و طبقات مختلف در مجلس جشن شرکت نموده بودند و از طرف آقای فلسفی و خانواده عروس از مدعوین پذیرائی بعمل آمد.

تبریك

جشن عروسی دوشیزه نجمی و ثوقی با آقای فرهاد فروهی در محل انجمن ایران و امریکا گزار و از مدعوین که جمعی از معارف بودند پذیرائی گرم و محبت آمیزی بعمل آمد.

کارمندان روزنامه اطلاعات این ازدواج فرخنده را بخانواده های عروس و داماد شادباش میگویند.

نوزاد

خداوند به آقای اسکندر مختارزاده و بانو اشرف دختری عطا فرمود

پزشکان

بیماریهای داخلی و مقاربتی

ناصر خسرو مقابل دارائی دکتر جانفزا

دکتر سید عبدالحسین سیاهپوش

متخصص بهداشت - بیماریهای داخلی و اطفال - دانشگاه پرستون انگلستان

تنادین بتریاك و شیره و مشتقات آن را با بهترین متد در مدت کوتاهی بدون هیچگونه عارضه درمان مینماید میدان بهارستان - اول اکباتان - تلفن ۳۲۵۶۴ پذیرائی ۵ تا ۸ بعدازظهر

حرکت هواپیماهای

شرکت هواپیمائی ایران

شنبه اصفهان - اهواز - آبادان - کویت - تبریز - دمشق - مشهد

یکشنبه اصفهان - اهواز - شیراز - آبادان - کویت - مشهد - بابلسر - گرگان رامسر - رشت

دوشنبه اصفهان - اهواز - آبادان - کویت - تبریز - کرمان - زاهدان

سه شنبه اصفهان - شیراز - بوشهر - آبادان - کویت - مشهد - کرمان زاهدان - کراچی - کرمانشاه - همدان

چهارشنبه اصفهان - شیراز - دمشق - آبادان - کویت - بیروت

پنجشنبه اصفهان - اهواز - آبادان - کویت - مشهد - یزد - کرمان - زاهدان بغداد - بابلسر - گرگان - رامسر - رشت

جمعه اصفهان - شیراز - آبادان - کویت - قندهار - کراچی

کشیك بیمارستانها

هنگام بیماری در ساعات مختلف شب بلادرنك بمراکز زیر مراجعه فرمائید مسمومین از تریاك و سایر سموم (بیمارستان های شفا خیابان خیابان ژاله تلفن ۳۷۶۳۱ لقمان الدوله ادهم خیابان مخصوص پشت باغشاه تلفن ۲۳۲۳۳ مجروحین و مصدومین (بیمارستان های سینا درخیابان سپه و امدادی شیر و خورشید سرخ خیابان مولوی باغ فردوس:

زایمان و عوارض زنانه (بیمارستان های زنان بیمه شمیران و وزیری خیابان شیخ هادی و زایشگاه حمامات مادران و نوزادان خیابان باستور و درمانگاه جنوب بنگاه حمامات مادران خیابان مولوی

در موارد احتیاج فوری به پزشك مقابل وزارت بهداری وسیله آمبولانس نزد پزشکان کشیك شبانه راهنمائی شوند تلفن ۲۰۰۷۱

در موارد احتیاج فوری بعمل جراحی بیمارستانهای سینا چهارراه حسن آباد شفا خیابان خیابان ژاله و لقمان الدوله ادهم خیابان پشت باغشاه مخصوص بیمارستان نجات باداشتن وسایل کامل و روش جدید مبارزه با بیماری های آمیزشی در تمام ساعات روز مجانا بیماران را میپذیرد

برنامه رادیو دهلی

۲ شنبه ۳۱ تیر

بخش فارسی آل آبندیا رادیو

برنامه صبح ۱۵-۷ اخبار

امواج دوموج کوتاه در ردیف ۱۳ و ۱۶ متر برابر ۷ر۲۱ و ۸۳ر۱۷ میکاسیکل در ثانیه برنامه شب ۴۶-۱۹ موسیقی کلاسیك هندی ۲۰ اخبار ۳۰-۲۰ گفتار درباره دولت محلی در هند

امواج دوموج کوتاه در ردیف ۱۶ ۱۹ متر برابر با ۸۶ و ۱۲۵ر۱۵ میکاسو در ثانیه

حرکت قطارها

خرمشهر - همه روزه ساعت حرکت از تهران یازده صبح ورود بتهران ساعت هفده و ده دقیقه

بندرشاه - همه روز ساعت حرکت از تهران هفت و پانزده دقیقه ورود بتهران ساعت هیجده و پنجاه دقیقه

سمنان - همه روزه ساعت حرکت از تهران ساعت هفت و چهل و پنج دقیقه. ورود بتهران ساعت بیست و ده دقیقه.

مراغه - همه روزه ساعت حرکت از تهران هفده و سی دقیقه ورود بتهران ساعت هفت و پنجاه دقیقه

قم - همه روزه ساعت حرکت از تهران هفت و چهل دقیقه صبح

مشهد - همه روزه ساعت حرکت از تهران ساعت ۱۹ ورود بتهران ساعت ۱۷ و پنجاه دقیقه.

پستهای زمینی داخله

شنبه: مشهد - همدان - اصفهان اهواز - شهرری - شمیران - مازندران علیشاه عوض - شیراز - یزد - کرمان دماوند

یکشنبه: مازندران - تبریز - رشت همدان - شهرری - شمیران - ایوانکی اهواز - اصفهان - شیراز

دوشنبه: اهواز اصفهان - همدان مشهد - شهرری - شمیران - کن - علیشاه عوض - شیراز - یزد - کرمان - دماوند - مازندران

سه شنبه: اهواز - مازندران - رشت تبریز - همدان - شهرری - شمیران - علیشاه عوض شیراز - یزد - کرمان - اصفهان

چهارشنبه: اهواز - اصفهان - همدان مشهد - شهرری - شمیران - ایوانکی - شیراز - دماوند - علیشاه - عوض - مازندران

پنجشنبه: رشت - اصفهان - اهواز مازندران - تبریز - شهرری - شمیران - کن - همدان - شیراز - یزد - کرمان.

پستهای زمینی خارجه

یکشنبه: ترکیه - ارض روم

دوشنبه: آلمان - انگلیس - عراق - امریکا - فرانسه:

سه شنبه: سوئس - ایتالیا - سوریه - مصر بلژیك - ترکیه - لهستان - چکوسلواکی هلند - سوئد - مسکو

چهارشنبه: افغانستان - هند - پاکستان - ژاپن

پنجشنبه: المان - عراق -

بهای اشتراك

شهرستانها

یکساله ۶۰۰ ریال ۶ ماهه ۳۲۰ ریال ۳ ماهه ۱۶۰ ریال

خارجه:

یکساله ۸۰۰ ریال ۶ ماهه ۴۵۰

شماره جدید تلفن های آتش نشانی

۴۴۴۴۳ و ۴۴۴۴۴

تقویم اطلاعات

شنبه: ۲۹ تیر ماه ۱۳۳۶
۲۲ ذیحجه ۱۳۷۶
۲۰ ژوئیه ۱۹۵۷

اذان صبح: ساعت ۳ و ۱۳ دقیقه
طلوع آفتاب: ساعت ۴ و ۵۵ دقیقه
غروب آفتاب: ساعت ۱۹ و ۱۳ دقیقه

صاحب امتیاز و مدیر مسئول: عباس مسعودی
جای اداره خیابان خیام چاپخانه اطلاعات

امشب بکدام سینما میروید

سینماهای درجه اول

سینما ایران زمستانی - تابستانی

غارتگران (متروکلدین مایر) رنگی درزمستانی ۵ر۵، ۶ر۵، ۸ر۵ در تابستانی ۵ر۷، ۹ر۵ تلفن ۳۶۳۵۴ (شب ۶ نمایش)

سینما پارك

خانه شماره ۴۴ (محصول هند) - باشتراك: دو آنند - شروع ۴ و نیم و ۶ و نیم ۸ و نیم بعدازظهر - تلفن ۳۵۰۴۷ (شب ۸ نمایش)

سینما پلازا

ظفر (آرك او راد - رنگی) - باشتراك: ماکارت او برابن - درام شروع ۷٫۵، ۹ بعدازظهر - تلفن ۴۴۲۵۵ (شب اول نمایش)

سینما تهران

اراده (محصول آلمان) - درام دوبله فارسی - شروع ۲ و نیم، ۴ و نیم، ۶ و نیم، ۸ و نیم بعدازظهر تلفن ۳۸۱۶۵ (شب ۱۰ نمایش)

سینما دنیا - تراس دیانا

کوچولوی قلابی (پارامونت و بستاو بزیون رنگی) باشتراك: دین مارتین و جری لوئیس در سینما دنیا ۱۰ صبح ۵ر۴، ۶ر۵، ۸ر۵ شروع در تابستانی دیانا ۷ر۵، ۹ر۵ (شب ۴ نمایش)

سینما مترو پل

بازرس (محصول هند) - درام - شروع ۲ و نیم، ۴ و نیم، ۶ و نیم، ۸ و نیم بعد تلفن از ظهر ۳۹۴۱۰ (شب ۸ نمایش)

سینما رکس تراس کریستال

دزد سیاهپوش (لیورت - رنگی) - باشتراك آنتونی دکستر، مارتاروت شروع در رکس ۱۰ صبح، ۲ و نیم، ۴ و نیم، ۶ و نیم ۸ و نیم بعدازظهر تلفن ۳۴۱۶۹ در سینما کریستال ۷ و نیم، ۹ و نیم بعدازظهر (شب ۴ نمایش)

سینما ری

فردا هم روزی است - باشتراك: روت رومن شروع ۷ و سه و ربع، ۹ و سه و ربع (شب ۳ نمایش

سینما کریستال

خون وشن (فوکس قرن بیستم - رنگی) باشتراك تارون پاور، لیندا داربل، ریتا هیورث (تکراری) شروع ۲ و نیم، ۴ و نیم ۶ و نیم، ۸ و نیم بعدازظهر، تلفن ۳۷۶۷۵ (شب ۲۱ نمایش)

سینما سعدی

گرفتار - (محصول فرانسه) به اشتراك: الینورا روسی دراکو، دانیل ژلن - ناطق فرانسه - شروع ۴ و نیم، ۶ و نیم، ۸ و نیم بعدازظهر - تلفن ۳۶۴۶۸ (شب ۱۱ نمایش)

سینما مولن روژ

نان و عشق و فانتزی (محصول ایتالیا) جینالولو بریجیدا، و نتورپودوسیکا - شروع ۱۰ و نیم صبح، ۳، ۵، ۷، ۹ بعد از ظهر - تلفن ۳۸۷۶۵ (شب ۶ نمایش)

سینما های

مهروبان جزیره تفریح - (پارامونت رنگی) باشتراك. دان تیلور شروع ۵ر۴ و ۵ر۶ و ۸ر۵ بعدازظهر تلفن ۴۲۱۶۹ (شب ۵ نمایش)

سینماهای درجه دوم و سوم

سینما آپادانا

ملاقات با کاپیتان کید باشتراك: چارلز لافتون - بوداوت - لوکاستلو

سینما برلیان

مهتاب خونین (فارسی) باشتراك: منیره تسلیمی ۱۰ صبح، ۲ر۵، ۴ر۵، ۶ر۵، ۸ر۵ بعد از ظهر

سینما تابان

زیبای جیب بر - باشتراك: سامیه جمال اسماعیل یس دوبله فارسی

سینما تاج

زندان فولسوم (برادران وارنر) باشتراك دیوید برابن (تکراری) - شروع ۴ر۵، ۶ر۵، ۸ر۵ بعدازظهر تلفن ۳۳۰۶۴

سینما فردوسی

خانه شماره ۴۴ باشتراك: دیوانه کالپاناکارتیك شروع ۲ر۵، ۴ر۵ و ۶ر۵ و ۸ر۵ بعدازظهر

سینما فری

دزد بغداد (محصول هند) شروع ۴ر۵، ۶ر۵، ۸ر۵

سینما خورشید نو

آهنك عشق (محصول مصر) باشتراك: فریدالاطرش شروع ۱۰ صبح ۲، ۴ر۵، ۶ر۵، ۸ر۵

سینما سیلوانا

دزد همسر (محصول مصر) دوبله فارسی شروع ۴، ۶، ۸ بعدازظهر.

سینما شهناز

آواره (محصول هند) - باشتراك: راج کاپور (تکراری) - شروع ۲ و نیم، ۴ و نیم، ۶ و نیم ۸ و نیم بعدازظهر

سینما میهن

آقای ۴۲۰ (محصول هند - تکراری) شروع ۴، ۶، ۸ بعدازظهر

سینما مراد

یوسف وزلیخا - باشتراك: مهدوی شهر ۲ر۵، ۴ر۵، ۶ر۵، ۸ر۵

سینما نوس

بیگناه (محصول هند) - شروع ۱۰ و نیم صبح، ۲ و نیم، ۴ و نیم، ۶ و نیم، ۸ و نیم بعدازظهر.

تئاترها

تئاتر تهران تابستانی

پروفسور سوسول - باشتراك: وحدت - سارنك - ملك مطیعی - شروع ۵ر۸ بعدازظهر تلفن: ۳۷۳۵۱

تاتر پارس

قسمت - باشتراك: تفکری، ظهوری شروع ۸ بعدازظهر

تلفن اطلاعات

برای ارتباط با تمام شعب روزنامه مجله ژورنال از ساعت ۸ صبح تا ۸ بعدازظهر تلفن خانه اطلاعات از این شماره ها شما جواب میدهد

۵۰۰۱۴ - ۵۰۰۱۵
۵۰۰۱۶ - ۵۰۰۱۷

اختصاص پست تحریریه نیز از ساعت ۸ صبح تا ۸ بعدازظهر دائر است شماره های ۱۸ - ۵۰ - ۵۱۱۰۶

اختصاص شعبه اگهی از ساعت ۸ صبح تا ۸ بعد از ظهر شعبه آگهی باز است و تلفن های زیر در اختیار ارباب رجوع میباشد.

۵۱۱۰۸ - ۵۱۱۰۹

پست هوائی داخله

شنبه - آبادان - اصفهان - اهواز مشهد - شیراز.

یکشنبه - اصفهان آبادان - شیراز اهواز - مشهد

دوشنبه - آبادان - اصفهان - اهواز شیراز - کرمان - زاهدان.

سه شنبه - اصفهان - آبادان - شیراز بوشهر - همدان - کرمانشاه

چهارشنبه - اصفهان - آبادان شیراز - اهواز - مشهد

پنجشنبه - آبادان - اصفهان اهواز - شیراز - مشهد - یزد کرمان - زاهدان.

جمعه - اصفهان - آبادان - شیراز اهواز

پست هوائی خارجه

شنبه: فرانسه - چك - آلمان - آمریکا ترکیه - هلند - بلژیك

یکشنبه: امریکا - آلمان - سوئس وئد - عراق - ایطالیا - کویت - انگلستان اطریش.

دوشنبه: هندوستان - پاکستان

سه شنبه فرانسه - بلژیك - ترکیه اسرائیل - آمریکای جنوبی - ژاپن - بغداد - مصر - لبنان - اطریش - انگلستان آلمان - چك - هلند.

چهارشنبه: ژاپن - کویت - افغانستان - یونان.

پنجشنبه - فرانسه - آمریکا - آلمان - ایطالیا - مصر - لبنان - سوئیس - سوئد - عراق - هندوستان - پاکستان

روز جمعه جاده شمیران بلرزه در آمده بود

پیر و جوان، دختر و پسر در مسابقه موتورسواری و سپا کلوپ شرکت کرده بودند

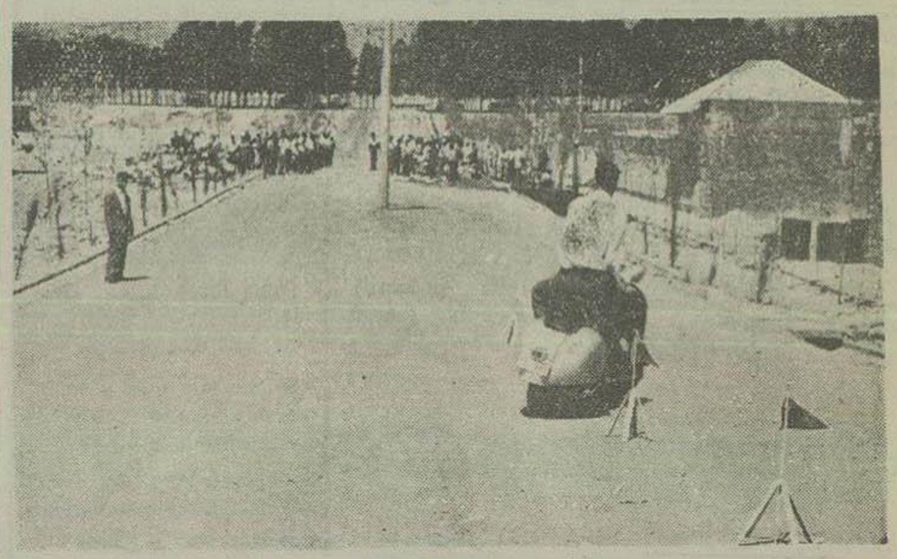

موانع وطرز عبور از آنها بشرکت کنندگان درمسابقه نشان‌داده‌میشود

صبح جمعه مسابقهٔ جالب موتورسواری ازطرف «وسپا کلوپ» که نمایندگی موتورهای چرخ کوتاه وسپا را در ایران دارد درجادهٔ شمیران انجام شد ، فقط کسانیکه دارای این سیستم موتور بودند حق شرکت درمسابقه راداشتند.

مسابقهٔ وسپا کلوپ درقسمت مارپیچ و درسه دسته وسپا ۱۲۵ ووسپا ۱۵۰ ووسپا کورسی G.S ترتیب داده شده بود

قبل ازشروع مسابقه بطوریکه خبر نگار ما باصاحبان موتورهای وسپا تماس گرفت همگی ازطرز کار موتور و میزان مصرفش نهایت رضایت راداشتند .

با این ترتیبی که این موتورها ۴۰ لیتر بنزین ۲۰۰ کیلومتر راه طی میکنند

هنگامیکه مسابقه شروع شد زیبائی و ابهت موتورهای وسپا چشمان صاحبان ماشینهای آخرین سیستم رادر جاده شمیران خیره کرده بود وتعداد شرکت کننده آن قدر بود که جاده زیر پای موتور سواران میلرزید .

تماشاچیان بیشتر توجه زیبائی وسرعت وتعداد شرکت کنندگان شده بودند.

این مسابقه برای اولین بار بود که در ایران انجام شد وازابتکارات وسپا کلوپ ایران میباشد که اعضای این کلوپ دارندگان وسپا میباشند .

دراین مسابقه ۶۰ نفر شرکت کرده بودند ومسافت مسابقه هم ۸۰۰ متر بود که بهترین رکورد آن راحسن سلجوقیان بمدت ۱٫۳۳ دقیقه بدست آورد ونتایج دیگر بترتیب عبارت است از :

در وسپا کورسی G.S

نفر اول حسن سلجوقیان به مدت ۱٫۳۳

نفر دوم سمیعی بمدت ۱٫۳۸ دقیقه

نفر سوم فریبرز گهرریزی بمدت ۱٫۴۸ دقیقه

وسپا ۱۵۰

نفر اول واختانك گرگیان بمدت ۱٫۴۰ دقیقه

نفر دوم هرمز دولت‌شاهی بمدت ۱٫۴۴ دقیقه

نفر سوم عباس مافی بمدت ۱٫۴۵

وسپا ۱۲۵

نفر اول آقای مهندس کومینو با رکورد ۱٫۵۱ دقیقه

نفر دوم آقای احمدی با رکورد ۱٫۵۳ دقیقه

نفر سوم آقای سرگرد گلشهر با رکورد ۱٫۵۷ دقیقه

حسن سلجوقیان نفر اول درموقع ختم مسابقه

مسابقه فوتبال بین باشگاه پولاد و تیم فوتبال بندر پهلوی

چندی پیش تیم فوتبال باشگاه پولاد بنابدعوت تربیت بدنی شهرستان بندر پهلوی برای انجام مسابقه دوستانه بآن شهرستان عزیمت نمود.

ساعت ۵ بعدازظهر روز جمعه ۱۴ تیرماه مسابقه بین تیم فوتبال بندر پهلوی و باشگاه پولاد بداوری آقای سیروس دروی انجام گردید.

قبل از شروع مسابقه از طرف سرپرست های هر دو تیم هدایائی ردوبدل شد این مسابقه دراستادیوم ورزشی بندرپهلوی در حضور آقای معروفجانی فرماندار و ناخدا بکم رسولی و عده کثیری ازمعارف آن شهرستان انجام گردید ودرنتیجه چهاربرصفر بازی بنفع تیم بندرپهلوی خاتمه یافت

درعکس بالا فوتبالیست های باشگاه پولاد دیده میشوند.

رکورد جهانی دو ۱۶۰۰ متر در انگلستان شکسته شد

درك ایبستن دونده معروف انگلیسی دیروز رکورد جهانی دو یك میل از (۱۶۰۰ میل) راشکست واین مسافت رادر ۳ دقیقه و ۲٫۵۷ ثانیه دوید.

وی ۰٫۰۸ ثانیه ازرکورد جان لندی (استرالیائی) که دوسال پیش درفنلاند بجا گذارده بهتر است .

رکورد دیروز درمسابقه مخصوص یك میل دروایت سیتی (لندن) بدست آمد.

هرچهار نفر اول مسابقه رکوردشان کمتر ازچهار دقیقه بود .

نفر دوم مسابقه رونالد دلانی (ازجمهوری ایرلند) وسوم ستانسلاو و یونگفلد (از چکسلواکی ـ قهرمان ۱۵۰۰ متر جهان) وچهارم کن وودواز (انگلستان) بودند.

مدتها تصور میشد که دویدن ۱۶۰۰ متر درمدتی کمتر ازچهار دقیقه غیر ممکن است ولی راجر بنیستر دونده انگلیسی برای اولین بار درسال ۱۹۵۴ این مسافت رادر کمتر ازچهار دقیقه دوید.

نتیجه مسابقات پینك پنك هفتگی

باشگاه تاج

سومین وچهارمین دوره مسابقات هفتگی پینك پنك دوشیزگان باشگاه

ورزشی تاج روز پنجشنبه ۲۷ تیر ماه زیر نظر سازمان پینك پنك دختران باشگاه انجام گردید ودرنتیجه دوشیزه فروغ مظهری دردوره سوم نفر اول و دوشیزه مهری باقری در دوره چهارم مقام اول را احراز کردند.

این هفته مسابقات دوره‌ای باشگاه تاج بپایان رسیده و قهرمانان اول هر هفته دردوهفته دیگر درمحل باشگاه انجام خواهد شد و قهرمان اول پینك پنك بانوان باشگاه تاج تعیین خواهند شد

ضمناً دوشیزه باقری قهرمان اول دوره چهارم مسابقات پینك پنك قهرمان اول تیراندازی بانوان باشگاه تاج نیز میباشد

مسابقات پینك پنك باشگاه تاج زیر نظر آقای جانان پور انجام میگردد.

ورزش

درمسابقه بسکتبال انتخابی باشگاههای تهران تیم تاج باامتیاز ۴۵ به ۳۲ بر تیم بوستان ورزش پیروز گردید ومقام اول را بدست آورد

عصر روز دوشنبه ۲۴ تیرماه مسابقه نهائی بسکتبال انتخابی باشگاه‌های تهران بین تیم‌های تاج و بوستان ورزش زیر نظر فدراسیون والیبال وبسکتبال کشور باحضور تیمسار سرتیپ ایزدپناه رئیس انجمن ملی تربیت بدنی ایران انجام گردید.

دراین مسابقه عده کثیری ازعلاقمندان حضور داشتند.

ساعت ۷ بعدازظهر مسابقه بداوری آقایان نعمتی و کریمزاده شروع شد درنیمه اول بازی طرفین بسیار فعالیت مینمودند که پیروزی بیشتری کسب نمایند وبازی بسیار مهیج وتماشائی بود بازیکنان هر دو تیم با مهارت وقدرت بی‌سابقه‌ای بازی میکردند .

دراواخر نیمه دوم بازی درموقعیکه امتیاز تیم تاج ۴۵ وامتیاز تیم بوستان ۴۲ بود اعضای تیم بوستان ورزش بعنوان اعتراض بداور از زمین بسکتبال خارج شدند وبمسابقه ادامه ندادند .

درنتیجه تیم تاج باامتیاز ۴۵ به ۳۲ بر تیم بوستان ورزش پیروز گردید ومقام اول مسابقات بسکتبال انتخابی باشگاههای تهران را بدست آورد. این تیم بنام تیم تهران درمسابقات قهرمانی کشور که درشهرستان تبریز انجام خواهد شد شرکت خواهد کرد .

آنفلوآنزا

قبل از شروع مسابقه سرپرست تیم بسکتبال باشگاه تاج بخبرنگار ما مراجعه نمود وکاغذی نشان داد که معاون فدراسیون پزشکی ایران تیمسار سرتیپ میرافضلی گواهی نموده بود که شش نفر ازبازیکنان باشگاه تاج مبتلا مرض آنفلوآنزا میباشند ومیبایستی مدت یك هفته ازورزش کناره گیری نموده باستراحت نمایند.

ولی بازیکنان باشگاه تاج که قانوناً نمی‌توانستند دراین مسابقه شرکت ننمایند ومسابقه را یك هفته بتاخیر بیاندازند چون عده کثیری ازعلاقمندان منتظر شروع مسابقه بودند لذا وارد زمین مسابقه شدند وباارخود گذشتگی قابل تحسینی این موفقیت را برای باشگاه خود بدست آوردند.

آقای مشحون کاپیتان تیم تاج بخبرنگار ما گفت :

من موفقیت وپیروزی تیم را دراثر فداکاری وفعالیت همه بازیکنان بخصوص آقایان صلبی ـ واعظی و افوضی میدانم همانطوریکه اطلاع دارید ۵ نفر ازبهترین بازیکنان ما بمرض آنفلوآنزا مبتلا بودند وشما مشاهده کردید که بازیکنان ما درموقع بازی مرتب بزمین میخوردند وواقعا من نمیتوانم فداکاری بازیکنان باشگاه تاج را نادیده بگیرم .

اسامی بازیکنان تیم بسکتبال باشگاه تاج عبارتند از:

آقایان ـ مشحون ـ صلبی ـ واعظ ـ آقای کوچك ـ کمال ـ کیوان‌لو ـ افوضی ـ اسماعیلی ـ معینی ـ مظاهری ـ گیلان‌فرد .

تاریخ نام‌نویسی و مسابقه ورودی دوره لیسانس دانشکده حقوق

دانشکده حقوق وعلوم سیاسی و اقتصادی درسال تحصیلی ۳۶ـ۳۷ عده‌ای دانشجو ازطریق مسابقه میپذیرد.

داوطلبان میتوانند باتسلیم مدارك ذیل ازروز شنبه ۲۶ مردادتا ظهر سه‌شنبه ۵ شهریورماه ۱۳۳۶ همه روزه (جزایام تعطیل) صبحها ازساعت ۸ تا ۱۲ برای ثبت‌نام بدفتر دانشکده مراجعه نمایند.

مدارك:

۱ـ یك برگ روتوشت شناسنامه

۲ـ اصل گواهینامه ششم ادبی باجواز قبول سال جاری ویا گواهینامه دارائی وتجارت سابق

۳ـ سه قطعه عکس ۴×۶ که درسال جاری گرفته شده باشد.

۴ـ رسید مبلغ ۱۲۰ ریال حق مسابقه

امتحان مسابقه روز ۵ شنبه هشتم شهریورماه ۱۳۳۶ ساعت ۹ صبح در دانشکده حقوق انجام خواهد گردید و موادمسابقه عبارت است ازانشاء فارسی ـ عربی وزبان خارجه (انگلیسی یافرانسه بار سی)

رئیس دانشکده حقوق ـ دکتر موسی عمید

آ ـ ۱۲۵۸۲ ۱ ـ ۳

خانواده شما برای سلامتی خود

احتیاج به کلیم دارند!

نوزادانی که درحال رشد میباشند وهمچنین اشخاص بالغ بامصرف کلیم مهمترین ماده غذائی مورد احتیاج خودرا تامین خواهند نمود کلیم درساختن عضلات و استخوانها و دندانهای محکم به کودکان کمك مینماید و به بزرگسالان نیزقدرت و نیروی حیاتی میدهد .

کلیم دارای سرشیر بوده وطعم شیرغلیظ را دارد . مزهٔ طبیعی و تازه شیر گاوی که کلیم از آن ساخته شده همیشه در کلیم موجود است .

با اضافه نمودن آب خالص به کلیم شیر خالص و لذیذی خواهید داشت که میتوانید آنرا با قهوه وباچای نیزمخلوط نموده نوشیدنی لذیذی تهیه نمائید کلیم را برای مصرف خانواده خود خریداری نمائید

۴ قسمت آب خالص با ۱ قسمت کلیم مخلوط کنید

شیر گوارائی بدست میآید

حاوی ویتامین (د)

KLIM

بهترین شیر

آ ـ ۱۲۵۱۶

اتومبیلهای ویلیز بهترین نمونه پیشرفت وتکامل وسایط نقلیه میباشد.

انواع مختلف ماشینهای جیپ ویلیز ـ هرکجا ـ همه وقت وتحت هرگونه شرایط جوی میتواند سودمند باشد. جیپ ویلیز مدل ۵۷ دارای اطاق بزرگتر وتشکهای آن فنربندی اضافی دارد. تجهیزات مخصوص ویلیز برای کارهای کشاورزی ـ صنعتی ـ نظامی، بسیار مؤثر ومفید میباشد.

وانت ویلیز (یا بارکش یک تنی) دو دیفرانسیل شش سیلندر

وانت ویلیز معادل ۶۰ درصد وزن خود بار میکشد واز میان آب وخاك ـ ماسه ـ گل ـ یخ وراههای صعب العبور وزمینهای ناهموار براحتی عبور مینماید. برای دهداران وکشاورزان مفیدترین وسیله نقلیه است. فقط از بارکشهای دو دیفرانسیل ویلیز استفاده فرمائید

نماینده انحصاری در ایران: شرکت سهامی جیپ ساختمان جیپ ـ خیابان البا ـ تهران ـ تلفن: ۳۳۴۴۷ ۳۵۲۴۴

NEW WILLYS Jeep

کانون آگهی زیبا

۲۸۵۲ـ

امریکا رسما اعلام گردید که مارشال ژوکف بامریکا دعوت نخواهد شد

روزنامه ایزوستیا سخت بجرائم سربازان امریکائی در کشورهای دیگر حمله کرد

متحدین آسیائی امریکا تقاضای تحویل سلاحهای اتمی دارند

واشنگتن- رسما اعلام شد که دولت امریکا در نظر ندارد مارشال ژوکف را بآن کشور دعوت کند. قبلا پرزیدنت آیزنهاور اظهار داشته بود که ملاقات مارشال ژوکف با وزیر دفاع امریکا ممکن است مفید باشد ولی مقامات رسمی اعلام کردند که منظور او هیچ وجه دعوت از ژوکف نبوده است.

باوجود این در کنگره امریکا انتقادات شدید نسبت بدعوت از «قصاب بوداپست» ادامه دارد.

مقامات امریکائی اظهار میدارند که بعید نیست کرملین از وزیر دفاع امریکا چارلز ویلسون برای مسافرت بشوروی دعوت کند. (آسوشیتدپرس)

حمله ستاره سرخ

واشنگتن- روزنامه ستاره سرخ ارگان ارتش سرخ در شماره دیروز خود یك چهارم صفحاتش را به شرح جنایات و جرائم سربازان امریکائی در کشورهای دنیا اختصاص داده بود.

حمله شدید بدستاره سرخ به سربازان امریکائی بنظر مقامات امریکائی شاهدی بر این مدعاست که دستگاه تبلیغاتی شوروی بر فعالیت خود افزوده است.

مسئولین تبلیغات روسی از هر فرصتی برای وارد کردن فشار به امریکا استفاده میکنند و هدف آنها وادار کردن آن کشور به تخلیه مواضع مهم و حیاتی امریکا در دنیای آزاد است.

پرده پوشی از عملیات مجارستان

بنظر مقامات وزارت خارجه امریکا مندرجات روزنامه ستاره سرخ و تمایل شوروی ها به مسافرت ژوکف به امریکا و یا دعوت میسن شوروی با هم مربوط است. بنظر این مقامات شوروی ها میخواهند از فرصت استفاده کنند و عملیات پائیز گذشته خود را در مجارستان از خاطرها ببرند.

علاوه بر این بنظر مقامات آمریکائی مسافرت مارشال ژوکف به آمریکا برای خود او مفید خواهد بود، وی که در مبارزات اخیر کرملین توانسته است بصورت دومین مرد مقتدر شوروی در آید و بلافاصله قبل از خروشف قرار گیرد با این مسافرت خواهد توانست قدرت و اعتبار بیشتری کسب کند.

ناظرین امور از لحاظ سیاست آمریکا مسافرت ژوکف را چندان مفید نمیدانند و معتقدند فواید آن بمضارش نمیارزد و عملا در حکم آنست که اعمال دستگاه رهبری کرملین در سال گذشته برسمیت شناخته شود (آسوشیتدپرس)

مسئله تسلیحات اتمی

واشنگتن- بعضی از مقامات عالیرتبه آمریکائی پیش بینی میکنند که در صورت تسلیح کشورهای عضو سازمان آتلانتیك شمالی با سلاحهای اتمی، متفقین آمریکا در خاور دور نیز چنین تقاضائی از آن دولت بنمایند. این کشورها عبارتند از ممالك عضو پیمان جنوب شرقی آسیا و ژاپن و کره جنوبی و چین ملی که روابط دفاعی محکمی با امریکا دارند.

متحدین آمریکا در خاور دور معتقدند که با آنها نیز باید مانند متحدین اروپائی رفتار شود.

علاوه بر این دول مزبور احساس می‌کنند که اگر قبل از مسلح شدن به سلاحهای اتمی یك قرارداد بین المللی دائر بر منع استعمال این گونه سلاحها امضا کنند از لحاظ دفاعی در وضع بدی قرار خواهند گرفت.

در میان متحدین آمریکا کره جنوبی بیش از همه بدریافت سلاحهای اتمی علاقه دارد همچنین ژاپنی‌ها ممکن است تصمیم بگیرند خودشان سلاحهای اتمی تولید کنند و دولت آمریکا در همه حال مواجه با مسئله مشکلی خواهد بود

در حال حاضر نیروهای هوائی و دریائی امریکا دارای سلاحهای اتمی هستند که در پایگاههای سری ذخیره شده است. (آسوشیتدپرس)

رژیم سلطنتی در تونس ملغی میشود

حبیب بورقیبه تاچند روز دیگر بسمت نخستین رئیس جمهور تونس انتخاب خواهد شد

تونس- روزنامه «اکسیون» ارگان حزب «نئودستور» تونس در شماره امروز خود مینویسد: «ظرف چند روز آینده رژیم سلطنتی تونس ملغی خواهد گردید».

بنابر سرمقاله این روزنامه قرار است این تصمیم روز دوشنبه همین هفته از طرف دفتر سیاسی حزب «نئودستور» اتخاذ گردد. حزب مزبور در تونس دارای مخالفی نیست و تصمیم این حزب در این باره در جلسه آینده مجلس مؤسسان که هفته آتیه تشکیل خواهد شد اعلام خواهد گردید.

توقیف پسر بیك

مقامات فرانسوی اعلام کردند شاهزاده صالح الدین جوان ترین پسر بیك تونس عصر دیروز از طرف مقامات پلیس توقیف شد. علت توقیف این بوده است که وی قصد داشته بك مازرس پلیس را که وظیفه او محافظ قصر بیك تونس بوده از پا درآورد. در اداره پلیس از پرنس صالح الدین بازجوئی بعمل آمد.

نخست وزیر تونس حبیب بورقیبه، این هفته اظهار داشت که تونس در حال پیشرفت است و باید دامان خود را از پلیدی‌ها پاك کند. چنانچه خاندان سلطنتی نیز دچار خطائی گردد از این تصفیه معاف نخواهد بود.

بورقیبه بدنبال سخنان خود افزود: «ملت تونس باید برای ترقی خود دست بچنین اقدامات سختی بزند و برایش هیچ تفاوتی ندارد که اعضای خانواده سلطنتی، وزراء و مقامات عالیرتبه دولتی مشمول این اقدامات سخت شوند یا نه؟»

روزنامه «اکسیون» سپس بدنبال مقاله خود می افزاید که عملیات جنون‌آمیز اخیر پرنس صالح الدین نیز در اوضاع فعلی بی اثر نبوده است و میتوان گفت به تصمیم دولت بورقیبه برای تغییر رژیم سلطنت به جمهوری کمك کرده است. گمان میرود خود بورقیبه بعنوان نخستین رئیس جمهور تونس انتخاب گردد طبق اخبار رسیده نیروهای انتظامی کاخ سلطنتی را برای محافظت خانواده بیك در محاصره گرفته‌اند (آسوشیتدپرس)

رفاه بی سابقه

لندن - هارولد ملك میلان نخست وزیر بریتانیا در یك میتینك حزب محافظه کار گفت: رفاه و آسایشی که اکنون طبقه کارگر انگلستان از آن برخوردار است در تاریخ انگلستان سابقه نداشته است.

وی سپس از سیاست مستعمراتی بریتانیا دفاع کرد و آنگاه به موضوع قبرس اشاره کرد و گفت: روزی فرا خواهد رسید که مردم جهان خواهند گفت ما با قبرس خوبی رفتار کرده‌ایم. سپس نخست وزیر انگلستان بمذاکرات خلع سلاح لندن اشاره کرد و گفت در این باره پیشرفتهائی بدست آمده است.

مذاکرات اقتصادی آلمان وشوروی بزودی آغاز میشود

بن- گفتگوی بین آلمان غربی و شوروی بزودی در مسکو آغاز میشود. این مذاکرات در باره امور تجاری و اقتصادی بین دو کشور میباشد. این اولین مذاکرات رسمی بین دو کشور پس از برقرار شدن روابط سیاسی دولتین آلمان غربی و شوروی میباشد. روابط سیاسی بین دو کشور مزبور ۲ سال قبل برقرار گردید. هنوز نمیتوان نتیجه این مذاکرات را پیش بینی کرد ولی دولت شوروی اصرار دارد که یك قرارداد تجاری بین دو کشور منعقد گردد ولی دولت آلمان غربی قبل از هر چیز میخواهد که چندین هزار نفر آلمانی که در شوروی اقامت دارند بوطن خود باز گردند.

دولت کنراد ادنائر مدعی است که اکنون ۶۰٫۰۰۰ آلمانی برخلاف میل خود در شوروی بسر میبرند. دولت شوروی در حالی که اعتراف میکند که گروه زیادی از افراد آلمانی در شوروی هستند مدعی است که این افراد اکنون اتباع شوروی شمار میروند و با طیب خاطر در این کشور مشغول بکار هستند.

دولت شوروی همچنین مدعی است که ۱۹٫۰۰۰ تن از افراد شوروی در آلمان غربی هستند و بیشتر این افراد افسران زمان جنگ میباشند.

دفاع مدیترانه بعهده آمریکا واگذار میشود

جزیره قبرس به سازمان آتلانتیك شمالی واگذار خواهد شد

لندن- روزنامه دست راست ساندی تایمز در طی سرمقاله امروز خود نوشته است که بریتانیا قصد دارد دفاع از مدیترانه را بعهده آمریکا و جزیره قبرس را نیز بسازمان آتلانتیك شمالی واگذار نماید.

روزنامه مزبور سپس مینویسد که در صورت اجرای این نقشه کینیا مرکز دفاعی بریتانیا خواهد شد ولی ممکن است که این طرح با مخالفت بعضی کشورهای افریقائی مواجه شود (رویتر)

امام عمان برضد سلطان مسقط قیام کرد

یکهزار و پانصد نفر از افراد قبایل عمان به نیروهای انگلیسی حمله‌ور شده‌اند

بحرین- اخبار واصله از عمان حاکیست که یکهزار و پانصد نفر از افراد قبایل عرب در جنوب عمان حملات شدیدی را علیه عمان آغاز کرده‌اند و این حملات تحت رهبری امام عمان صورت گرفته مشارالیه که شیخ غالب بن علی نام دارد میکوشد که برای استقلال عمان اقدام کند و با شخص دیگری که سلطان سعید تیمور نامیده میشود و از طرفداران انگلیس است و خود را سلطان عمان و مسقط میداند مبارزه پرداخته است.

گفته میشود که عده‌ای از افراد نیروی نظامی انگلیس در مسقط برای جلوگیری از عملیات شورشیان باین منطقه روانه شده‌اند. اخبار تایید نشده‌ای که به بحرین میرسد حاکیست که هنوز هم عملیات جنگی ادامه دارد و عده کثیری در یکی دو روز اخیر کشته و زخمی شده‌اند.

آماده باش

بواحدهای نیروی هوائی انگلستان در سواحل خلیج فارس دستور داده شده که بحال آماده باش باشند. انقلابیون تاکنون توانسته‌اند تا اندازه‌ای پیشروی کنند. سخنگوی نیروی انگلیس اظهار داشت که بر اثر اغتشاشات اخیر عملیات مربوط باکتشاف و بهره برداری نفت که از طرف شرکت نفت عراق در فاصله یکصد و هفت کیلومتری از محل وقوع اغتشاشات صورت میگیرد لطمه‌ای وارد نگردیده است.

حمله متقابله

گفته میشود شورشیان اطراف ناحیه «نیزوا» پایتخت سابق عمان را تصرف درآورده‌اند. شایع است که یك افسر انگلیسی در این زد و خوردها شدیداً زخمی شده است.

یك گزارش دیگر که به بحرین رسیده میگوید قوای مسقط تحت فرماندهی افسران انگلیسی حملات متقابله خود را علیه شورشیان آغاز نموده‌اند. گفته میشود سلاحهائی که شورشیان بکار میبرند از نواحی مجاور و از راه قاچاق بآنها رسیده است

عمان و مسقط همسایه عربستان سعودی و هفت شیخ نشین خلیج فارس می‌باشد.

باید دانست که بریتانیا با شیخ نشین های خلیج فارس پیمانهائی دارد که بموجب آنها از شیخ نشین‌های مزبور حفظ و حمایت میکند و همه امور خارجی آنها را اداره مینماید. (رویتر)

سقوط پایتخت عمان

بیروت- طبق گزارشهائی که از خلیج فارس به بیروت رسیده قبائل مسقط و عمان شهر «نیزوا» پایتخت سابق شیخ نشین عمان را اشغال کرده و نیروهای سلطان مسقط را از آنجا بیرون رانده‌اند هنوز از جزئیات این نبردها اطلاع صحیحی بدست نیامده و معلوم نیست در این زد و خوردها چند نفر کشته شده‌اند. هر آن انتظار میرود که نیروهای دولتی عمان تحت فرماندهی افسران انگلیسی و با پشتیبانی نیروی هوائی سلطنتی به حمله متقابله بپردازند

(خبرگزاری فرانسه)

اعتصاب گرسنگی در کوبا

هاوانا (کوبا) - هفتاد و هفت زندانی سیاسی از دیروز بعلت بد رفتاری مقامات دولتی دست به اعتصاب غذا زده‌اند.

امروز ۲۰۰ تن از سربازان کوبا وارد شهر سانتیاگو دو کوبا شدند.

این شهر مرکز فعالیت های ضد دولتهاست و قرار است روز ۲۶ ژوئیه تظاهراتی در آنجا صورت گیرد.

فیدل کاسترو رهبر انقلابیون اعلامیه‌ای باتفاق دوتن از سیاسیون مخالف امضا کرده و انفصال رئیس جمهور را خواستار شده است.

عملیات تروریستی در اغلب شهرهای کوبا ادامه دارد. (آسوشیتدپرس)

یك روزنامه انگلیسی مینویسد:

امریکا انگلستان را از عمان بیرون میکند

شرکتهای نفتی امریکائی به ملك سعود اسلحه میدهند تا انگلستان را از عمان و مسقط براند

لندن- روزنامه ساندی اکسپرس در شماره امروز خود مینویسد: شك نیست رؤسای شرکت های نفتی امریکا از ملك سعود در مورد اخراج بریتانیا از عمان و مسقط حمایت می کنند.

سپس این روزنامه میافزاید «مشکلی که اکنون دولت انگلیس در مورد این چند میل مربع خاك با آن مواجه شده است مسئله‌ای است که برای انگلیس اهمیت حیاتی دارد و در حقیقت کشمکشی است هم برای نفت و هم برای احراز تسلط در خاورمیانه.

کمك آمریکا

ملك سعود منابع نفتی زیادی تحت اختیار دارد و از منافع آن ثروت بیکرانی برای خود اندوخته و همیشه از آخرین سیستم ماشینهای کادیلاك استفاده میکند ولی باز هم برای جمع ثروت بیشتر فعالیت میکند.

بهمین جهت مرتبا در راه شرکت های انگلیسی موانعی بوجود میآورد ولی نکته در اینستکه باید دید ملك سعود در اقداماتش برای اخراج شرکت های انگلیسی از عمان تنها است یا از طرف دوستان خود یعنی شرکتهای نفتی آمریکا حمایت میشود که خودشان میخواهند جانشین شرکت‌های انگلیسی شوند، با حمل سلاحهای آمریکائی بمناطق نفتی عمان این شك ایجاد میشود که بقدرت ملك سعود مورد حمایت آمریکائیهاست

سپس این روزنامه میافزاید «ملك سعود و شرکت‌های نفتی آمریکا باید بدانند که انگلیس هم اکنون بسیاری از امتیازات خود را در خاورمیانه از دست داده است و نمیتواند بخود اجازه دهد از عمان دست بردارد (رویتر)

مصر، انگلیس و فرانسه را عامل توطئه معرفی میکنند

محاکمه متهمین بتوطئه برضد رژیم مصر پس از جشن انقلاب آغاز میشود

کشتی‌های بمقصد اسرائیل از کانال سوئز عبور میکنند

مصر

قاهره- روزنامه‌های قاهره اطلاع میدهند محاکمه افرادی که باتهام توطئه علیه جمهوری و رژیم مصر بازداشت شده‌اند بلافاصله پس از جشن پنجمین سال انقلاب مصر آغاز خواهد شد.

روزنامه‌های قاهره اضافه میکنند که همه افسران بازداشت شده باتهامات وارده اعتراف کرده‌اند.

روزنامه الشعب مینویسد که توطئه‌گران قبل از هر چیز قصد داشتند مراکز تلفنی و تلگرافی کشور را تحت کنترل قرار داده و یك حکومت موقتی بریاست دکتر صلاح الدین تشکیل دهند قرار بود این دولت ائتلافی و مرکب از نمایندگان تمام احزاب منحل شده منجمله جمعیت اخوان المسلمین باشد.

الشعب اضافه میکند که توطئه‌گران در نظر داشتند محمد نجیب رئیس جمهوری سابق مصر را مجدداً روی کار بیاورند.

روزنامه‌های قاهره مدعی هستند که شیاد این توطئه بدست انگلیس و فرانسه گذارده شده است.

روزنامه الشعب مینویسد که توطئه‌کنندگان در نظر داشته‌اند در یکی از روزهای اکتبر سال گذشته یعنی هنگام حمله متفقین بمصر بجلسه هیئت دولت مصر هجوم کرده و عبدالناصر و وزیران وی را بقتل برسانند (خبرگزاری فرانسه)

قاهره- در طی ضیافتی که شب گذشته از طرف جمال عبدالناصر رئیس جمهوری باقتخار نمایندگان جدید مجلس آن کشور که اخیراً انتخاب شده‌اند داده شد رئیس جمهوری مصر اظهار داشت که شما اولین مجلس انقلابی را تشکیل خواهید داد.

بنظر من و همکارانم بایستی منتهای سعی خود را مبذول داریم که مبانی مجلس انقلابی بر پایه‌های مستحکمی قرار گیرد و امیدوارم که اولین مجلس انقلاب بمادر وصول بهدفهای انقلابی کمك کند.

من امروز احساس آرامش و نشاطی میکنم زیرا می‌بینم که اولین هدف من انجام میگیرد و ما اولین قدم را برای محکم کردن اساس رژیم انقلابی برداشته‌ایم.

عبدالناصر سپس افزود که هدف رژیم انقلابی آن بود که یك اجتماع بر اصول دمکراسی صحیح بنیان گذارد و این آرزو بمرحله تحقق رسیده است. (رویتر)

پیروزی معنوی

قاهره- زکریا محیی الدین وزیر کشور مصر اظهار داشت انتخابات مجلس ملی مصر در حکم پیروزی سیاسی و معنوی مردم این کشور است.

مجلس ملی مصر اصول و مقاصدی را که از طرف دولت کنونی مصر اعلام گردید عملی خواهد ساخت.

کشتی دانمارکی

پرت سعید- مقامات کانال سوئز اعلام داشتند که یك کشتی ۲۳۵۵ تنی دانمارکی که در اجاره اسرائیل است روز دوشنبه صبح به پرت سعید وارد خواهد شد و قصد دارد که از کانال سوئز بگذرد و بحیفا برود.

به کشتی‌های خارجی که به مقصد اسرائیل کالا حمل میکنند اجازه عبور از کانال داده شده است و اخیرا نیز یك کشتی ایتالیائی از کانال عبور کرد و به بندر الات رفت ولی هنوز معلوم نیست که یك کشتی دانمارکی اجازه عبور از کانال داده خواهد شد یا نه؟ (رویتر)

تقاضای لغو حکومت نظامی

دمشق- در جلسه دیروز مجلس، نمایندگان سوریه ۶۱ تن از نمایندگان مخالف طرح قطعنامه‌ای را به مجلس تسلیم کردند که در آن از دولت سوریه درخواست شده که مقررات حکومت نظامی هرچه زودتر در کشور سوریه لغو شود. در این قطعنامه که نسخه‌هائی از آن نیز بین خبرنگاران جراید توزیع شده گفته میشود اکنون علتی که باعث اعلام حکومت نظامی در سوریه شده بود برطرف گردید و دیگر موجبی برای ادامه مقررات حکومت نظامی در این کشور وجود ندارد. (خبرگزاری فرانسه)

پایان کنگره فلاسفه جهان

بین متفکرین غربی و مارکسیست اختلاف نظر شدیدی بروز کرده است

ورشو- فلاسفه جهان که کنگره‌ای در پایتخت لهستان تشکیل داده اند پس از چهار روز کار دیشب به جلسات خود پایان دادند. در این جلسات بین متفکرین غربی و همکاران مارکسیست آنها اختلاف شدیدی روی داد و اعلام شد که مؤسسه بین المللی فلاسفه نتوانسته است تفاهمی بین فیلسوفان و متفکرین جهان بوجود آورد.

متفکرین غربی از سختی و عدم انعطاف فلاسفه شوروی و کمونیست بسیار متعجب شده‌اند. ولی پروفسور آ. میکان اهل هند اظهار داشت که امکان بوجود آوردن تفاهم از میان نرفته است. قرار است کنفرانس در سال ۱۹۵۹ در هند تشکیل جلسه دهد

سه مسئله عمده کنفرانس عبارت بود از: نقش فلسفه در زندگی عملی، مسئولیت اجتماعی فلاسفه و رابطه فکر و عمل. در هر سه مورد فلاسفه کمونیست اعلام کردند که مارکسیسم تنها فلسفه ایست که قادر است دنیا را تغییر دهد. (آسوشیتدپرس)

موافقت شوروی با تقلیل نیروهای نظامی

لندن- با موافقتی که دیروز از طرف روسیه شوروی نسبت بمراحل اول و دوم پیشنهاد تقلیل نیروهای نظامی امریکا بعمل آمد کمیته فرعی خلع سلاح سازمان ملل متحد قدمی جلو برداشت.

ضمنا بطوریکه مشاهده میشود، کمیته فرعی مذاکرات خود را درباره دو مسئله جدید ادامه خواهد داد.

این دو مسئله یکی حصول موافقت درباره انتخاب یك هیئت نظارت تعلیق آزمایشهای اتمی و دیگری مذاکره در اطراف پیشنهاد جدید شوروی درباره آزمایش مزبور بود هارولد استاسن رئیس هیئت نمایندگی امریکا در کمیته مزبور از اقدام شوروی حسن استقبال بعمل آورد.

گرچه ناظرین امور موافقت شوروی را نسبت بپیشنهاد امریکا پیشرفت بزرگی برای کمیته فرعی بشمار نمی آورند، معذالك آنرا مهم تلقی کرده‌اند.

زورین نماینده شوروی برای اولین بار اظهار داشت که وی با تقلیل بیشتر تسلیحات و نیروهای نظامی بطوریکه در ۲۵ ژوئن نماینده امریکا پیشنهاد کرده است موافقت خواهد نمود که نیروهای نظامی در مرحله دوم به ۲۱۰۰۰۰۰ و در مرحله سوم به ۱۷۰۰۰۰۰ نفر تقلیل یابد.

تصمیم آقاخان برای اسمعیلیه محترم است

علی خان برای جلب پشتیبانی اسمعیلیه سوریه باینکشور مسافرت میکند

قاهره- بیگم آقاخان در حالیکه ساری سیاهی پوشیده بود و آسوده بنظر میآمد در فرودگاه قاهره از هواپیما پیاده شد نخستین سخن او این بود «هوا اینجا سرد است» وی بخبرنگاران گفت پس از سه روز شرکت در مراسم تدفین آقاخان اکنون احساس راحتی میکنم. من کار تدفین شوهرم را در اسوان انجام دادم ولی هنوز نمیتوانم این قضیه را باور کنم. مرگ شوهرم بمن تکان شدیدی وارد کرد

بیگم از گرمای اسوان خیلی شکایت داشت

بیگم، آقاخان جدید و همراهانشان در هتل سمیرامیس قاهره اقامت گزیده اند (آسوشتدپرس)

تصمیم آقاخان محترم است

قاهره- یکی از اعضای مهم جامعه اسماعیلیه پاکستان گفت اسمعیلیه پاکستان از تصمیم آقاخان مرحوم در مورد جانشین خود متعجب هستند ولی هیچ مخالفتی ندارند برای اسماعیلیه انتخاب آقاخان مرحوم محترم است و هیچ کسی از انتخاب کریم خان به امامت انتقاد نخواهد کرد (آسوشیتدپرس)

جلب پشتیبانی

دمشق- پرنس علی خان فرد اوار دسوریه میشود تا از پیروان فرقه اسماعیلیه در آن کشور بازدید کند. انتظار میرود علی خان از فرصت استفاده کرده پشتیبانی اسماعیلیهای سوریه را نسبت به پسر خود کریم خان جلب کند. یکی از سخنگویان اسماعیلیه سوریه گفت پرنس علی، پس از مرگ آقاخان رهبر معنوی اسماعیلیه است ولی ما، چون و چرا به اراده آقاخان مرحوم تسلیم هستیم (آسوشیتدپرس)

نیروهای کمکی انگلستان

نیکوسیا- ستادارتش بریتانیا در خاورمیانه اعلام کرد که تا پایان هفته یك گردان از نیروهای بریتانیائی برای کمك سلطان مسقط و سرکوبی قبائل شورشی بسوی عمان حرکت خواهد شد. (خبرگزاری فرانسه)

تعویق مذاکرات فرانسه و مصر

قاهره- خبرنگار خبرگزاری بلگا اطلاع داد مذاکرات بازرگانی فرانسه و مصر که قرار بود در ماه آینده در شهر رم آغاز شود تا تاریخ نامعلومی موکول شده است.

روزنامه المساء در این باره مینویسد که دولت مصر شخصاً خواستار تعویق مذاکرات بین دو کشور شده است زیرا میخواهد قبل از شروع این مذاکرات اطمینان پیدا کند که نیروهای فرانسه در مرز سوریه و اسرائیل متمرکز نشده‌اند. (خبرگزاری فرانسه)

امشب — امشب

سینما پلازا

ظفر فیلم تمام رنگی

سوپرسکوپ

شروع سئانسها ۵-۷-۹ بعدازظهر

برنامه آینده مردان جسور

شاهکار دوهنرمند شهیر سوزان هیوارد - رابرت میچم اولین فیلمی که موضوع قهرمانی آن مورد انتقاد فیلم فرار میگیرد

آ-۱۲۷۵۶ «کانون طوطی»

از امشب ابرزرد از امشب

درسینما تهران زمستانی و تابستانی

باشتراك: جین سیمونز - رور هوارد

فیلم درام قوی. اجتماعی. انتقادی و پلیسی ابرزرد

بزرگترین فیلم درام پلیسی

آ-۱۲۸۵۰ «کانون طوطی»

در آمل مجددا زلزله روی داد

بقیه از صفحه اول

درباره میزان تلفات زلزله اختلاف نظر موجود است ولی آنچه مسلم است تلفات کمتر از ۱۵۰۰ نیست.

وزارت بهداری اعلام کرده است که متجاوز از ۵ هزار طفل در نواحی زلزله دیده محتاج بشیر و غذاهای دیگر میباشند.

در کوره راهیکه بطرف قریه سنك چال منتهی میشد چند قاطر مشغول حمل خواربار و چادر بودند عده ای از مجروحین هم سوار بر اسب از نواحی زلزله زده آورده میشدند.

راه بسیار صعب العبور بود و معذالك اعلیحضرت کمترین تردیدی در رسیدن بمحل نداشتند.

یك دهکده حتی یك خانه سالم دیده نمیشد. چند چادر در نزدیکی این دهکده وجود داشت که محل اقامت بازماندگان فاجعه زلزله را نشان میداد.

وقتی به قریه سنگ چال رسیدیم اعلیحضرت برای اینکه بخوبی بتوانند اوضاع را بررسی نمایند باوجود ابر و نامساعد بودن هوا بوسیله هواپیما شروع به پرواز در اطراف قریه نمودند.

تنها در این ناحیه گفته میشد که متجاوز از ۴۰۰ نفر کشته شده اند. قریه سنگچال پنجهزار نفر جمعیت دارد.

پاسخ شاهنشاه

شاهنشاه بپیامی که رئیس جمهور هند بعنوان همدردی با قربانیان زلزله اخیر ارسال داشته است چنین پاسخ گفته اند:

«از همدردی که آن حضرت و حکومت و مردم هند بمناسبت زلزله موحش اخیر که کشور مرا ماتمدار کرده است ابراز فرموده اید صمیمانه قدردانی میکنم. از طرف خود و مردم ایران از عواطف دوستانه و برادرانه ای که در پیام خود اظهار فرموده اید و همچنین از مساعدت هائیکه حکومت آن حضرت بقربانیان این فاجعه مبذول داشته است ابراز امتنان مینمایم.»

چنانکه دیروز باطلاع خوانندگان محترم رساندیم نقاط زلزله زده از نظر ساختمانی بپنج منطقه تقسیم شده و بطوریکه کسب اطلاع شده است باستثنای مناطقی که امور ساختمانی آن بشیر و خورشید بابل و آمل واگذار شده برای مناطق دیگر روسائی انتخاب گردیده که بزودی شروع بکار خواهند کرد.

بقرار اطلاع امور ساختمانی منطقه لاریجان بسرپرستی آقای دکتر نصر وزیر سابق کار بوسیله پنج اکیپ مجهز در پنج دهستان لاریجان انجام وظیفه خواهند کرد.

آقای دکتر نصر از بنگاه عمران چند نفر دهیار و چندسردهیار که در ورامین از طرف بنگاه بکار اشتغال دارند بعنوان مامور گرفته و همچنین از چند وزارت خانه چندتن افراد مورد اعتماد را جهت انجام کارهای محاسباتی و اداری انتخاب کرده و روز سه شنبه آینده این هیئت با اعتبارات کافی و تجهیزات لازم و لباس کوهستانی از طریق آبعلی عازم لاریجان خواهند شد. خود آقای دکتر در رینه خواهد بود و کار هیئت های پنج گانه را کنترل و نظارت خواهد کرد.

سرپرستی منطقه دوم که شامل سوادکوه و پل سفید و زیراب و شیرگاه و آلاشت و لفور و دودانگه است بآقای دکتر اسمعیل سنگ واگذار شده و سرپرستی منطقه سوم که شامل فیروزکوه تا حد سرخ آباد است بعهده آقای دکتر باوند محول گردیده است و امور ساختمانی دو منطقه دیگر که عبارت از آمل و بابل و قراء و قصبات آن از قبیل نذیبی و سنگچال و فیلبند و چلاو و غیره است بشیر و خورشیدهای آمل و بابل واگذار شده است.

طرز کار هیئت های ساختمانی بدینقرار است که پس از بازدید محل میزان خرج تجدید ساختمان یا تعمیر هر خانه را بطور دقیق تعیین نموده و در چهار قسط در اختیار صاحبخانه میگذارند و در عین حال ضمن نظارت امور ساختمانی و چگونگی پیشرفت آن بنا و معمار و کارگر لازم را در محل جمع آوری میکنند و در هر حال ترتیبی داده شده که برنامه های ساختمانی حداکثر دو ماهه بپایان برسد. کمیسیونهای ساختمانی پس از مطالعه باین نتیجه رسیده اند که جز با انتخاب این رویه غیر ممکن است کار ساختمانی دو بست قریه ویران را باسرعت بیشتر و بخصوص که زمستان قراء و دهات کوهستانی بزودی فرا میرسد و فرصت کمی برای ساختمان منازل در دست اندازه است.

البته اگر کسانی در امور ساختمانی منزل خود تعلل ورزند کمیسیون از پرداخت اقساط باو خودداری خواهد کرد و کار تعمیر یا تجدید ساختمان را بدیگری خواهد سپرد.

زلزله مجدد در آمل

خبرنگار ما از آمل اطلاع میدهد:

هنوز زلزله های خفیف در آمل ادامه دارد و مردم با وحشت و اضطراب زندگی میکنند.

دو ساعت و نیم بعد از نیمه شب بیست و نهم ماه جاری نیز زلزله شدید روی داد و شکاف بعضی از خانه های شکاف برداشته را بیشتر کرد ولی بحمد اله تلفاتی وارد نکرد.

در قریه نوسر یکی از قراء هرستاق بر سر تقسیم چادر بین آقای یزدانی دهبان محل و چند نفر از اهالی تراعی روی داد و در نتیجه دهبان و همسرش با نوشهر بانو و دو فرزندش مجروح شدند.

بانوشهر بانو در بیمارستان بستری گردید.

دهبان اظهار داشته است چون بچند نفر از مالکین اعتراض کردم که چادر فقط باید بستمندان تخصیص داده شود بمن هجوم آوردند و خودم و همسر و فرزندانم را مجروح ساختند. همین خبرنگار اضافه میکند:

در نتیجه زلزله در نوسر یکصد خانه ویران و سیزده نفر بهلاکت رسیده اند. این قریه مجموعا سیصد نفر جمعیت دارد.

جلسه فوق العاده

شب گذشته جلسه فوق العاده هیئت مدیره شیر و خورشید سرخ در محل جمعیت به ریاست آقای حکیمی (حکیم الملك) تشکیل شد.

ابتدا گزارش اقدامات جمعیت که تا کنون در کلیه نقاط زلزله زده انجام شده است قرائت گردید.

سپس موضوع چادر مطرح شد و باطلاع اعضا رسید که تا کنون ۱۳۰۰ دستگاه چادر بزرگ خارجی و ۳۵۰۰ دستگاه چادر داخلی در نقاط آسیب دیده توزیع شده همچنین گزارش مشروحی از وضع خواربار و پوشاك و دارو و سایر کمکهای اولیه که تا کنون برای آسیب دیدگان نقاط مختلف ارسال شده است باطلاع اعضای هیئت مدیره رسید و مورد تصویب قرار گرفت.

سپس گزارش کمیته ساختمانی مطرح شد.

ارسال خواربار

روز گذشته ۱۲ کامیون خواربار و چادر بنقاط مازندران فرستاده شده و امروز نیز بقراء لاریجان از جمله «لاسم» تعدادی چادر و پتو و برای منطقه فیروزکوه ده تن آرد ارسال شد ضمنا همه روزه تعداد دو بست دستگاه چادر بنقاط زلزله زده فرستاده میشود.

سخنگوی شیر و خورشید سرخ اظهار داشت که تا چند روز دیگر کمکهای اولیه بنقاط زلزله زده خاتمه میابد و بزودی قسمت دوم کمکها شروع خواهد شد.

شرفیابی خانم وزیر خارجه

ساعت ۴ بعد از ظهر امروز خانم بیگم وقارالنساء «نون» همسر وزیر خارجه پاکستان غربی و رئیس هلال احمر آن کشور بحضور والاحضرت شمس ریاست عالیه جمعیت شرفیاب خواهد شد.

در این شرفیابی آقای «بریت پاتری» نماینده رسمی اتحادیه بین المللی صلیب سرخ و معاون صلیب سرخ سوئیس که برای همکاری با شیر و خورشید سرخ در حادثه اخیر بتهران آمده است حضور خواهند داشت.

فردا صبح نمایندگان مزبور باتفاق مهمانداران خود با واگن مخصوص بنقاط زلزله زده عزیمت خواهند کرد.

روز گذشته آقای «طیب جی» سفیر کبیر هند و اعضای آن سفارت بمحل مرکزی شیر و خورشید سرخ آمده و مقداری دارو و پتو که از طرف صلیب سرخ هندوستان بطهران ارسال شده بود بمدیر کل و مدیر عامل شیر و خورشید سرخ اهدا کردند.

دولت پاکستان اعلام کرده است که از محل سیصد هزار روپیه اهدائی تعدادی چادر تهیه نموده که بوسیله راه آهن از طریق زاهدان بتهران حمل خواهد شد.

اطفال

در چند روز اخیر بعضی از خانمهای خیر و نوع دوست شیر و خورشید سرخ مراجعه کرده و تعدادی از اطفال بدون سرپرست را که در حادثه زلزله اخیر اولیای خود را از دست داده اند بعنوان فرزندی قبول کرده اند از جمله صبح امروز خانم مهندس دولتداد یکی از اطفال بی پدر و مادر را برای نگهداری قبول کردند.

سخنگوی شیر و خورشید سرخ اضافه کرد:

در آخرین ساعت امروز آقای قاسم یمینی که خبر دیروز روزنامه اطلاعات را راجع بکودك شیرخواری که تنها یادگار یك خانواده نابود شده است خوانده بود مبلغ شش هزار ریال در دوازده چك جهت کمك بمخارج طفل مزبور در یك سال بجمعیت اهدا کرد و ضمناً تقبل نمود که در آینده کمکهای خود را باین طفل ادامه دهد.

چون این طفل تحت تکفل شیرخوارگاه میباشد جمعیت شیر و خورشید سرخ با آقای آستین مدیر عامل بنگاه تعاون عمومی وارد مذاکره شد تا ترتیب استفاده از کمك مزبور داده شود.

امروز آقای سرگرد سید فخرالدین صفوی سرپرست اکیپ های ژاندارمری که در منطقه لاریجان مشغول انجام وظیفه است از طرف شیر و خورشید سرخ کتبا مورد تقدیر قرار گرفت و با خذ یك قطعه نشان افتخار شیر و خورشید نائل گردید.

سخنگوی جمعیت شیر و خورشید سرخ گفت تا کنون جمعا مبلغ ۱۴۲۹۶۷۹۴ ریال اعانه داخلی نقدی بجمعیت شیر و خورشید سرخ شده است که اگر کمك اخیر اعلیحضرت ملك سعود محسوب شود جمع این کمکها قریب ۲ میلیون تومان خواهد شد.

امروز قرار است ۱۰ دستگاه چادر اهدائی صلیب سرخ فرانسه بوسیله هواپیمای ارفرانس بتهران برسد. سخنگوی شیر و خورشید سرخ امروز بخبرنگار ما اظهار داشت:

تنها موضوعی که در جریان حادثه اخیر شیر و خورشید سرخ را بادامهٔ اقدامات خود تشویق کرد کمکها و تشویقهای مردم نوع دوست بود که از هر حیث قابل توجه میباشد.

احتمال شیوع بیماری

آقای پروفسور پزشکی که از طرف وزارت بهداری به شیر و خورشید سرخ معرفی شده و از نقاط زلزله زده دیدن کرده است امروز بخبرنگار ما گفت باید هر چه زودتر اهالی حادثه دیده را واکسن کوبی کرد زیرا در حال حاضر امکان دارد بعضی بیماریهای واگیردار در این مناطق شیوع یابد.

تنها یادگار

زینت در شیرخوارگاه تهران

دیروز باطلاع خوانندگان محترم رساندیم طفل شیرخواری که تنها یادگار یك خانواده نابود شده است از لاریجان بتهران منتقل و وسیله شیر و خورشید سرخ تحویل شیرخوارگاه گردید.

امروز خبرنگار ما برای بازدید از این طفل به شیرخوارگاه مراجعه کرد.

طفل معصوم در نهایت سلامت بود و با لبخند غم انگیزی خبرنگار ما را استقبال کرد. سن این طفل بتم چهار ماه و نیم است و چند روز قبل بوسیله یکی از اهالی لاریجان تحویل مقامات شیر و خورشید سرخ گردیده است.

این شخص نماینده کی شیر و خورشید اظهار کرده پدر این طفل علی اصغر نام دارد که در لاریجان بزراعت اشتغال داشت و اسم کودك خود را زینت گذاشته بود.

خبرنگار ما اضافه میکند زینت نسبتا زیبا و بامزه است و هر کس او را ببیند در عین تاثر باو علاقمند میشود فعلا از این کودك در بخش قرنطینه نگاهداری میشود و رو بهمرفته سالم و راحت است.

زلزله و معادن شمال

همانطور که قبلا اطلاع دادیم زلزله شمال خساراتی به معادن شمال وارد آورده و تونل های اکثر معادن شمال خطرناك و غیر قابل اعتماد شده است.

خسارت وارده به معدن ذغال سنگ زیراب بیشتر از معادن دیگر بوده و گذشته از اینکه قسمت زیادی از تاسیسات از بین رفته تونل های معدن نیز در چند محل شکاف برداشته است.

فعلا برای جلوگیری از خطر جانی معدن تعطیل میباشد. قرار است از طرف مهندسین مربوطه تونل های معدن بازرسی شده و قسمت های خطرناك آن تعیین و اقدام به برطرف کردن مشکلات آن شود. در سایر معادن نیز کم و بیش همین احتیاط ها بعمل می آید.

بنفع زلزله زدگان

روز سه شنبه اول مرداد ماه فیلم «ثروت شم» دو پله زبان فارسی بنفع آسیب دیدگان زلزله در باغ انجمن روابط فرهنگی ایران و شوروی نمایش داده خواهد شد.

بیخبری از سرنوشت کشتی عشق آباد

مامورین نیروی دریائی و هوائی ایران برای پیدا کردن این کشتی با مامورین شوروی همکاری میکنند

کشتی و سرنشینان آنرا باید غرق شده دانست

درباره غرق کشتی مسافربری شوروی بنام عشق آباد در بحر خزر که خبر آنرا در چند شماره قبل منتشر ساختیم یك مقام مطلع وزارت امور خارجه بخبرنگار ما گفت:

همانروز که این کشتی در دریا مفقود شد سفارت کبرای شوروی بوسیله وزارت امور خارجه از دولت ایران تقاضا کرد که در پیدا کردن کشتی عشق آباد و اطلاع از سرنوشت سرنشینان آن با مامورین دولت شوروی همکاری کنند.

طبق تقاضای دولت شوروی بنابدستور دولت مامورین مرزی و نیروی دریائی شمال و نیروی هوائی از راه دریا و هوا به جستجو پرداختند ولی از عملیات اکتشافی خود نتیجه ای نگرفتند و هنوز هم از سرنوشت مسافرین و کارکنان کشتی اطلاعی در دست نیست بنابراین باید کشتی مزبور و مسافرین آن را غرق شده دانست.

مقام مطلع وزارت امور خارجه افزود که برخلاف آنچه که خبرگزاریهای خارجی انتشار داده اند تعداد سرنشینان کشتی عشق آباد دویست و هفتاد نفر نبوده است و بطوریکه دولت شوروی اطلاع داده تعداد سرنشینان کشتی از هفتاد نفر تجاوز نمیکرده است چون اصولا ظرفیت کشتیهائی که در بحر خزر رفت و آمد میکنند آنقدر بزرگ نیست که دویست و هفتاد نفر مسافر داشته باشد.

لایحه دولت

راجع بنان تهران

این لایحه از طرف وزیر انحصارات و گمرکات باقید دو فوریت بمجلس شورای ملی تقدیم شد ولی چون فوریت آن مورد موافقت قرار نگرفت بطور عادی به کمیسیون ارجاع گردید:

مجلس شورا یملی

نظر باینکه در قسمت اخیر تبصره ۱۲ قانون بودجه سال ۳۶ دولت مکلف شده است که از زمان عمل کرد نان تهران جلوگیری نماید و با کمال مرافقتی که تا کنون شده تعدادی قریب نه نصف از دکاکین دولتی تبدیل گردیده و بقیه نیز باید بتدریج کسر شود بنابراین ماده واحده زیر را باقید دو فوریت تقدیم و تقاضای تصویب آن را دارد.

ماده واحده - قسمت اخیر تبصره ۱۲۰ قانون بودجه سال ۱۳۳۶ مصوب ۲۸ اسفند ماه ۱۳۳۵ از اول سال ۳۷ بمرحله عمل در خواهد آمد

نخست وزیر - دکتر اقبال

وزیر گمرکات و انحصارات - سرتیپ ضرغام

رسمیت فراکسیون حزب مردم اعلام شد

امروز تابلوی فراکسیون حزب مردم در سرسرای مجلس شورای ملی نصب شد.

بدینوسیله رسمیت فراکسیون پارلمانی حزب مردم اعلام گردید

ورود متخصص دامپزشکی انگلیس به ایران

تهران - دکتر «دیپلو» ستیبلفورث رئیس آزمایشگاه دامپزشکی وزارت کشاورزی انگلستان عصر دیروز وارد تهران شد. وی در حال بازدید از آزمایشگاههای دامپزشکی کشورهای عضو پیمان بغداد بوده و قرار است در ماه شهریور در استانبول در کنفرانس هیئت عامله زیست شناسان شرکت کند.

نصف حجاج ایرانی از جده خارج شده اند

اداره متوفیات عربستان تا پایان هفته جاری هویت حجاج درگذشته را اعلام میکند

بطوریکه کسب اطلاع شده است تا امروز نصف حجاج ایرانی که در حدود چهارهزار و هشتصد نفر میباشند از عربستان سعودی خارج شده و عازم شام و عتبات گردیده اند.

اکنون بطور متوسط روزی پانصد حاجی ایرانی شهر جده را ترك میکنند همچنین کسب اطلاع شده است که تا امروز جمعاً ۷۰ نفر از حجاج ایرانی به تهران مراجعت کرده اند و بقیه تا پایان مراسم عاشورا و تاسوعا در عتبات عالیات باقی خواهند ماند.

هویت حجاج درگذشته

طبق گزارش واصله از جده اداره متوفیات کشور عربستان سعودی تا پایان هفته جاری هویت حجاج درگذشته را افشاء خواهد کرد.

اسامی فوت شدگان هر کشور به سفارتخانه کشور مربوطه داده میشود که بمراکز کشورها ارسال گردد.

بطوریکه قبلا اطلاع دادیم طبق اظهار حجاجی که بتهران مراجعت کرده اند جمعا ۲۰ نفر از حجاج ایرانی در اثر تصادف با اتومبیل و بیماریهای مختلف فوت کرده اند.

اثاثیه و لوازم این حجاج تا چند هفته دیگر از طریق سفارت ایران در جده به تهران ارسال خواهد شد که بوسیله وزارت امور خارجه بخانواده متوفی تحویل گردد.

فردا چند نفر از وزرا بوضع کارفروشگاه فردوسی رسیدگی خواهند کرد

قرار است فروشگاه مختلط ایرانی و آلمانی فردوسی روز دهم شهریور ماه طی مراسم رسمی افتتاح شود.

هم اکنون نیز کارهای مربوط به تکمیل ساختمان و حمل وسایل و کالاهای مورد احتیاج فروشگاه ادامه دارد.

بقرار اطلاع قرار است فردا کمیسیونی در نخست وزیری باشرکت چند نفر از وزرا تشکیل شده و بوضع کار فعالیت فروشگاه رسیدگی نمایند.

گفته میشود این کمیسیون شامل مربوط به اختلاف مالك ملی و فروشگاه فردوسی میلیون ریال وام پرداختی به فروشگاه فردوسی و خرج های غیرضروری از محل وام مزبور را بررسی خواهد نمود.

دادگاههای سیار و عشایری

سخنگوی وزارت دادگستری امروز اظهار داشت:

وزارت دادگستری برای نخستین بار اقدام به تشکیل ۳ دادگاه سیار و یك دادگاه عشایری در ۴ نقطه کشور نموده است.

نقاط مذکور عبارتند از:

ناحیه خراسان - (قسمت های مرزی، شرق خراسان) - بلوچستان (قسمت های جنوب بلوچستان و حاسك وغیره) فارس (قسمت های جنوب فارس در سرا سیر دشتی و دشتستان) دادگاه عشایری در مناطق عشایری

تشکیل دادگاههای سیار دیگری در نواحی مرزی در دست اقدام است دادگاه های سیار مکلفند بتدریج یك پس از انجام کار خود در یك منطقه رهسپار یك منطقه دیگر شوند و همیشه در گردش باشند.

دادرسان موظفند کلیه نقاط حوزه ماموریت خود را سرکشی نموده و برای رسیدگی بشکایات و حل و فصل دعاوی ساکنین حوزه مسئولیت خود در نواحی ماموریت اقدام نمایند.

یك تانکر نفت در خیابان سی متری با فولکس واگن تصادف کرد

صبح امروز تانکر نفت شماره ۱۱۹۳ از خیابان سی متری با فولکس واگن شماره ۱۴۱۴۵ تصادف نمود و در نتیجه فولکس واگن پیاده رو منحرف گردید ولی خوشبختانه برانندگان و عابرین صدمه ای وارد نشد.

گزارش اشتباه محاسبه حقوق کارمندان دولت تحت مطالعه اداره کل بودجه قرار گرفت

درصورت تائید اداره کل بودجه حقوق کارمندان دولت براساس محاسبه جدید پرداخت میشود

امروز از وزارت دارائی کسب اطلاع شد که گزارش اداره آمار و اطلاعات وزارت دارائی مبنی بر اشتباه در محاسبه حقوق کارمندان دولت که تا کنون بزیان کارمندان بوده است تحت مطالعه اداره کل بودجه و مقامات وزارت دارائی قرار گرفته است.

در چند روز گذشته اغلب از کارمندان دولت با مراجعه بقانون استخدام کشوری حقوق خود را محاسبه کرده و باشتباهی که تا کنون شده است واقف شده اند.

امروز خبرنگار ما درباره چگونگی گزارش آمار و اطلاعات وزارت دارائی مقامات وزارت دارائی تماس گرفت. مقامات وزارت دارائی از اشتباه در محاسبه حقوق کارمندان اظهار بی اطلاعی میکردند و اظهار میداشتند گزارش مزبور تحت رسیدگی قرار گرفته است و چنانچه صحت آن مورد تائید اداره کل بودجه قرار گیرد گزارشی در این باره تسلیم هیئت دولت خواهد شد. و از ماه های آینده طبق محاسبه جدید حقوق کارمندان پرداخت میشود.

خوشوقتی بحرینی ها از آمدن بایران

ساعت ۱۱ صبح امروز گروه کثیری از اهالی بحرین که معمولا در فصل تابستان برای زیارت اماکن متبرکه بایران میآیند در محوطه شمس العماره اجتماع نموده و با خواندن اشعاری شادی و هلهله میکردند.

خبرنگار ما برای اطلاع از چگونگی امر بیکی از آنها مراجعه نمود و مشاهده کرد شخص مزبور که لباسی نظیر لباس عربها بر تن داشت با نهایت فصاحت بزبان فارسی تکلم میکند.

شخص مزبور در پاسخ خبرنگار ما که سئوال کرده بود انبعده برای چه این جا اجتماع نموده اند اظهار داشت:

انبعده بخاطر اینکه بایران آمده اند شادی میکنند و اشعاری که دسته جمعی میخوانند بدین معنی است که این باغ بهشت است و خانه ما است جمعیت مزبور پس از تماشای شادی کردن بیکی از مسافرخانه ها رفتند

آمریکا درپی حل مسئله پناهندگان عرب است

از واشنگتن - محافل مطلع واشنگتن متذکر شدند که دولت ایالات متحده آمریکا مشغول مطالعه مسائل مورد اختلاف بین دولت های عرب و اسرائیل می باشد تا در عرض چند سال آینده کلیه اختلافات موجوده حل و فصل شود.

حوادث گوناگون

مردی از دست زنش کلری خود را برید

سه شب پیش مردی چهل ساله بنام محمد علی کرمی بعلت اختلافات خانوادگی بطرز عجیبی گلوی خود را برید. جریان فتنه بقراری که خبرنگار ما گزارش میدهد بشرح زیر بوده است: محمدعلی کرمی چون از نصایح و پند بسیار نتوانست زوجه اش را قانع کرده و در شبیجه رفع اختلاف نماید از فرط ناراحتی بآشپزخانه منزل رفته و با کارد تیز و برنده گوشت خردکنی را برداشته و با قوت تمام به گلوی خود کشید بطوری که سراسر گردن و گلوی او قطع شد و فقط از حنجره و قصبة الریه اش بیش از یك سانتیمتر سالم باقی ماند در همین هنگام همسایگان از این اقدام محمدعلی باخبر شده و او را به بیمارستان کمالی در کوچه بردند.

مجروح بلافاصله توسط آقای دکتر شرجراح تحت عمل جراحی قرار گرفت و قصبة الریه و حنجره قطع شده بهم دوخته شد. محمدعلی فعلا از خطر مرگ جسته و حالش بهتر میباشد.

نوجوان ۱۵ ساله ای غرق شد

روز جمعه گذشته حافظ علی پدر نظر ۱۵ ساله فرزند آقاخان ساکن خیابان اقبال کوچه ادیب بقصد شنا و اردا ستخر مجیدیه شد اما بر اثر ندانستن شنا غرق گردید.

جنازه وی بوسیله برادرش بیمارستان سینا برده شد اما حافظ علی چند ساعت قبل فوت کرده بود. جنازه پس از تشریفات قانونی بخاك سپرده شد.

غرق در دریا

برای جلوگیری از این خطر چه اقدامی شده است؟

خبرنگار ما از بابلسر اطلاع میدهد:

دو نفر جوان یکی بنام احمد از ساکنین بابل و دیگری منصور محمد پور که به بابلسر آمده بودند بعزم شنا بدریا رفتند و هر دو گرفتار امواج دریا شدند در نتیجه احمد غرق شد و جنازه اش از دریا خارج و به بیمارستان منتقل گردید و پس از انجام تشریفات قانونی بخاك سپرده شد.

ولی منصور محمدپور بوسیله مامورین نجات نیروی هوائی نجات یافت و بدرمانگاه اردو منتقل شد و تحت درمان قرار گرفت و از مرگ نجات یافت.

باید توجه داشت که همه ساله عده ای در کرانه های دریای خزر غرق میشوند و برای حفظ جان کسانیکه بدریا میروند اقدامات احتیاطی لازم معمول نمیگردد گذشته از عوابد کنار دریا بقرار اطلاع در بابلسر و بعضی از شهرهای ساحلی دریای خزر از هر اتومبیل سواری پنج ریال عوارض میگیرند و اگر مختصری از این عوابد صرف خریداری چند قایق نجات و استخدام چند نفر شناگر محلی برای نجات غریق شود مسلما از این تلفات جلوگیری خواهد شد. جای آن دارد که مقامات مسئول بدین نکته اساسی توجه کافی نموده اقداماتی معمول دارند که از اتلاف نفوس و غرق کسانی که همه ساله قربانی دریای خزر میشوند جلوگیری بعمل آید.

نزاع در بازارچه سعادت

مامورین کلانتری باشلیك ۱۹ تیر نزاع کنندگان را دستگیر کردند

ساعت ۹ روز گذشته محمد فرزند رمضان و برادرش تقی معروف برمضان بخر و اسدالله فرزند علی معروف باسدالله قربتی و چند نفر دیگر بمغازه خواربار فروشی اصغر بهرامی و برادرش محمد و محمد چلوئی در بازارچه سعادت حمله کرده و بعلت اختلافات قبلی شیشه و قفسه دکان آنها را شکسته و دو نفر از شاگردان آنها را مجروح کردند و بمجرد رسیدن مامورین کلانتری ۱۵ متواری گردیدند مجددا ساعت شش عصر بهمان محل حمله کرده عملیات خود را تکرار نمودند ضمنا محمد و اسدالله قربتی خود را باچاقو مجروح کردند.

سرانجام مامورین کلانتری ۱۵ باشلیك ۱۹ تیر هوائی نزاع کنندگان را دستگیر و با پرونده امر بدادسرا اعزام داشتند.

فوت حین انجام وظیفه

دیروز زمان رمضانی کارگر کارخانه برنج سازی سلطنت آباد حین انجام وظیفه بر برنکی از دندانه های ماشین رفت و در دم جان سپرد.

جنازه این کارگر بوسیله مامورین کارخانه باداره پزشکی قانونی حمل شد و پس از معاینه جواز دفن صادر گردید.

جای آن دارد مسئولین امور کارخانجات سلطنت آباد بوضع بازماندگان او رسیدگی نمایند و چون کارگر مزبور حین انجام وظیفه فوت کرده است حقوق او را بازماندگانش تخصیص دهند.

مرگ مشکوك یك جوان ۲۲ ساله

روز گذشته جوان ۲۲ ساله ای بنام ابوالقاسم مدیری که بپشخدمت دفتر اسناد شماره ۱۰۴ بود ملت سقوط از بام در حوالی کلانتری ۱۹ درگذشت. جنازه این جوان در اداره پزشکی قانونی مورد معاینه قرار گرفت و جواز دفن صادر شد.

در دادسرای تهران و پزشکی قانونی گفته میشد ممکن است سقوط این جوان علل داشته باشد.

خبرنگار ما آقای صادقی بازپرس شعبه ۶ که در معاینه این جنازه حضور داشت تماس گرفت تا بمیرده در این باره اظهار داشت: «تا کنون پرونده مذکور از کلانتری نرسیده البته با رسیدن پرونده تحقیق خواهد شد.»

خودکشی

دیروز رضا شاهرودی ۶۵ ساله ساکن بخش ۱۶ بعلت نامعلومی با استرکنین خودرا مسموم نمود. الاقاصله یکی از کسانش از ماجرا مطلع شده و او را به بیمارستان لقمان الدوله رساند لیکن معالجات موثر واقع نگردید و ساعتی بعد در بیمارستان درگذشت. اکنون قضیه در کلانتری ۱۶ تحت رسیدگی است.

دستگیری یك دزد

روز گذشته مامورین کلانتری ۲۰ موفق شدند یکی از قزوین محمود علی احمدی فرزند عباس را که یکی از سارقین معروف است باتفاق دو نفر دیگر از همکارانش دستگیر نموده و مقداری از اموال مسروقه را که بوسیله آنان سرقت شده بود توقیف کنند.

پس از بازجوئی های مقدماتی منزل احمدی در خیابان خوش مورد بازرسی قرار گرفت و چندین قالی و قالیچه و رادیو و پتو و لوازم دیگر بدست مامورین افتاد.

شب قبل احمدی را در حیاط کلانتری ۲۰ زندانی کردند تا صبح امروز تحویل مقامات آگاهی شود سارق مزبور در شب بفکر فرار افتاد و پس از آنکه از دیوار کلانتری بالا رفت و از آنجا بکوچه مجاور پریدولی در این موقع بوسیله مامورین دوباره بدام افتاد

فعلا محمود علی احمدی دزد باسابقه در زندان سرهنگ دولی حاضر بیست محل سرقت هائی را که تا بحال کرده است نشان دهد

بانوانی که به نمایندگی پارلمان مصر انتخاب شده اند

قاهره - برای اولین بار در تاریخ مصر دو نفر زن بنمایندگی مجلس ملی آن کشور انتخاب شدند این بانوان عبارتند از خانم راویه عطیه که در واحد کاندوی ارتش مصر درجه سروانی دارد و بانو امینه شکری رئیس سازمان خدمات اجتماعی اسکندریه.

جالب توجه آنستکه تعداد آراء خانم عطیه دو برابر احمد فواد رقیب او بود. احمد فواد عضو هیئت مدیره بانك معروف مصر میباشد که خود از ناحیه قنزه در حومه شهر قاهره کاندیدا کرده بود. رقیب خانم شکری هم در حومه انتخابی اسکندریه عبدالملك معاون دادگاه عالی اسکندریه بود.

(نیویورك تایمز)

تکلیف دانش آموزان لاریجانی چه میشود؟

در آنجا فقط گرسنگی و سرما حکومت میکند!

ژاندارمها در کنار بسته‌های آذوقه گرسنه هستند و پیشنهاد تخلیه پاسگاه را کرده‌اند

این گزارشی است که آقای دکتر پیشوا زاده عضو هیئت تحریریه روزنامه و سرپرست اکیپ بهداشتی اطلاعات پس از بازدید از بائیجان و عیادت بیماران تهیه کرده است

ما از دوانه که در منتهی الیه دره امیری قرار گرفته بطرف بائیجان حرکت کردیم. گفته بودند که این راه خراب شده و عبور از آن با اسب امکان ندارد و بنابراین ناچار پیاده براه افتادیم

در ضمن راه تونلی وجود دارد که در زمان اعلیحضرت فقید شروع بساختمان آن کرده‌اند اما ناتمام مانده است. این تونل قسمتی از شاهراه تهران بآمل را تشکیل میداد و عملیات ساختمانی آن بلافاصله پس از وقایع شهریور ۲۰ متوقف شد.

دو کیلومتر راه را در این تونل تاریک کمر زمین آن از سنگهای کوچك و بزرك پوشیده شده بود بکمك یك چراغ دستی طی کردیم اما قسمت اصلی راه پس از آن شروع میشد. سنگهای بزرگی که از فراز کوه آمده بود سراسر جاده وسیع اتومبیل قدیمی را مفروش کرده وحتی راه را برای عبور پیاده نیز مشکل میساخت.

فقط چند تن از کارگران در این حدود دیده میشدند که سیم‌های پاره شده تلفن را تعمیر میکردند

در «قلابن» که مسافت کمی تا بائیجان اولین قریه از قراء بهرستاق، فاصله دارد فقط یك خانواده چند نفری زندگی میکنند و خانه کوچك آنان هر آن در معرض خطر سنگهای عظیمی که از کوه میآید قرار دارد

رئیس خانواده پیرمردی است بنام سید مسیح موسوی که یکی از همین سنگها استخوان ساق او را شکسته است

بائیجان اکنون ارتباط خود را با نواحی اطراف از دست داده، ساختمان بهداری آن که از عمارات قدیمی و باشکوه بود بکلی ویران شده است

گرسنه در کنار آذوقه

ساختمان ژاندارمری نیز که از ابنیه‌های مهم این قریه محسوب میشد ویران گردیده و اکنون ژاندارمها در چادر بسر میبرند متعدی پاسگاه بعلت نداشتن آذوقه و وسائل زندگی گزارشی بمنظور تخلیه پاسگاه محل بدسته ژاندارمری فرستاده و با اینکه خواربار ارسالی شیر و خورشید در انباری واقع در قریه مزبور موجود است بژاندارمها چیزی داده نمیشود.

باین ترتیب مامور بن دولتی در کنار بسته های آذوقه که حفاظت آنها را بعهده دارند گرسنه زندگی میکنند.

اداره تلفن نیز بکلی خراب شده و فعلا ارتباط بین بائیجان ـ آمل و تهران ـ آمل از ابتدا مقدور نیست متصدی تلفن اظهار می داشت که تقاضای چادر کرده ولی بوی نداده‌اند.

در اینجا شخصی بنام علی حداد با یك فرزند خویش زندگی میکند سه پسر و زن وی در زیر آوار جان سپرده‌اند و اکنون مایملك او یك کتری و یك استکان و نعلبکی است.

اهالی میگفتند که بدستور آقای ناصری یکی از مالکین دهات بهرستاق، چادر و اشیاء دیگر شیر و خورشید را فقط بین رعایای شخص نامبرده تقسیم میکنند و بدیگران هیچ نمیرسد.

تلفات

فعلا در بائیجان چیزی جز گرسنگی حکومت نمیکند و مردم آواره حتی فاقد چادر نیز هستند.

تا آنجا که من تحقیق کرده‌ام تلفات بهرستاق بشرح زیر است:

نوسر ۱۳ نفر، بائیجان ۱۱ نفر و آفنه‌سر دو نفر و پردمه ۸۶ نفر. گرچه ما از پردمه دیدن نکردیم ولی شخصی که از آنحدود ما آمد اظهار داشت: «در آنجا تا بحال ۸۶ جسد را بیرون آورده‌اند در پردمه ۳۷ نفر نیز مفقود الاثر هستند و فقط ۶ نفر جان بدر برده‌اند.

چادرنشین‌های سنگسری بکمك زلزله زدگان رفته اجساد را خارج ساختند.»

در آنجا سرمای شدیدی حکمفرما است و تا خانه ساخته نشود مردم در امان نخواهند بود.

تلفات دلارستاق نیز باین شرح است: کرف ۷ نفر، رزون ۳ نفر، نادن ۶۳ نفر، حاجی دلا ۵۶ نفر، کهرود ۱۳ نفر و تینه ۳ نفر.

در ناندل یك خانواده پنج نفری که از مردی بنام اسمعیل وزن و فرزندانش تشکیل میشد در زیر آوار جان سپردند و اثری از آنان باقی نماند.

اسمعیل آسیابان نیز در همین قریه با پنج طفل خود هلاکت رسید و اکنون زنش بی سرپرست میباشد.

کارگر بدون حقوق

یك نکته قابل توجه وضع کارگرانی است که در جاده کناره هراز مشغول کار میباشند.

این کارگران در حدود دو سه نفر می باشند و اکنون نزدیك به ٤ ماه است که حقوق دریافت نداشته‌اند هر یك از آنان بیش از پانصد تومان طلبکار هستند و با وجود این باید برای سد جوع از انبار های شیر و خورشید سرخ آذوقه بگیرند.

برای حمل آذوقه بدهات لاریجان از طرف ارتش صد قاطر در اختیار نیروهای کمکی گذاشته شده است و چند روز قبل در گردنه گزنك یکی از این قاطرها بپائین افتاد.

کودکان سرگردان

فرهنگ لاریجان در حال حاضر دارای ۱۶ دبستان و ۱۲۰۰ شاگرد است. بنای این مدارس عموما خراب شده و صورت مخروبه‌های غیر قابل تعمیر در آمده است.

چند ماه دیگر سال تحصیلی آینده شروع میشود و معلوم نیست تکلیف صدها دانش آموز لاریجانی چه خواهد شد.

گذشته از این آموزگاران و کلیه فرهنگیان در تبعید زلزله هستی خود را از دست داده و تا تحصیل نتیجه نهائی قادر بکار نخواهند بود.

اکنون حقوق آموزگاران و خدمتگزاران در چادرها پرداخت میشود و در صورتیکه اقدام به تجدید بنای مدارس نگردد و بوضع فرهنگیان رسیدگی نشود یك کانون فرهنگی کوچك از بین خواهد رفت.

یك میلیون ورقهای خود را

بقیه از صفحه سیزدهم

داد. انرژی اتمی برای نیازمندیهای عادی دوران صلح، نیروی صنعتی روز افزونی فراهم میآورد تا انتخابات آینده انگلستان در ۱۹۶۰، سه کارخانه اتمی هر یك به قدرت ۳۰۰ هزار کیلووات مشغول بکار خواهد بود این امر بکارخانه‌ها کمك خواهد کرد تا از فشار بر صنایع زغال بکاهند و نیاز خود را به نفت وارداتی کاهش دهند.

هیچ یك از این جنبه‌های طرح یك میلیارد تازه نیست. بنیان هم آنها بوسیله حکومتهای پیشین نهاده شده است لیکن یك میلیارد از آنها با قدرت و توانائی استفاده میکند و معنی و مفهوم آنرا برجسته میسازد و بدینسان شامه و قوه رهبری خود را نشان میدهد.

اکنون نمیتوان پیش بینی کرد که آیا یك میلیارد قبل از فرا رسیدن انتخابات آینده قادر خواهد بود که نتایج محسوسی از سیاست خود بدست آورد یا نه در حال حاضر حزب محافظه کار همچنان اعتبار سیاسی خود را از دست میدهد لیکن یك میلیارد آدمی جسور و قمار باز بدست حسابگر که میداند سه سال دیگر وقت دارد و از اینرو ورقهای خود را بموقع بزمین میزند

پایان

تصویب آئین نامه پرداخت دستمزد استادکاران

و فوق العاده فنی رؤسا و معلمین مدارس حرفه‌ای و مهندسین

هیئت وزیران در جلسه ۲۲ تیرماه آئین نامه مربوط به پرداخت دستمزد استادکاران و فوق العاده فنی رؤسا و معلمین مدارس حرفه‌ای فنی و کشاورزی و مهندسین را تصویب نمود.

بموجب این آئین نامه باستادکاران و مهندسین که در آموزشگاههای فنی مدارس حرفه‌ای کشاورزی و صنعتی بشرط آنکه کارمند دولت باشند نسبت میزان معلومات آنها روزانه ۱۵۰ تا ۲۵۰ ریال پرداخت میشود.

برؤسا و نظام و معلمین فنی و استادکاران مدارس حرفه‌ای صنعتی و کشاورزی و دانشسراهای کشاورزی و هنرسراهای عالی که تمام اوقات رسمی در مزارع و کارگاهها بتعلیم دروس فنی با امور آموزشگاهها اشتغال دارند اضافه برحقوق و کمك فعلی ماهیانه معادل حقوق ثابت بعنوان فوق العاده فنی پرداخت خواهد شد مشروط بر اینکه وجه پرداختی از این بابت حداکثر ماهیانه از پنجهزار ریال تجاوز ننماید و همچنین در صورتیکه از وجود مهندسین آموزش حرفه‌ای ـ صنعتی و کشاورزی که در مدارس حرفه‌ای بمنظور انجام امور تعلیماتی استفاده شود در مقابل ساعاتی که در مدارس مزبور اشتغال دارند تا میزان مبلغ پنجهزار ریال در ماه بعنوان فوق العاده فنی پرداخت خواهد شد مشروط بر اینکه این مهندسین در ماه حداقل ده ساعت در مدارس حرفه‌ای مورد بحث اشتغال داشته باشند.

بآموزگارانی که در کلاسهای ۵ و ۶ دبستانهای روستائی و دبستانهائی که دارای کارگاههای کاردستی میباشند علاوه بر تدریس مواد معمولی تدریس و تعلیم مواد علمی و حرفه‌ای و کشاورزی و صنعتی اشتغال ورزند ماهیانه یکهزار ریال بطور مقطوع بعنوان فوق العاده فنی پرداخت خواهد شد.

۱۲۰ میلیون ریال وام برای خرید چای

در اختیار شرکت چای قرار داده شده است ـ شرکت چای برای خرید برك سبز احتیاج باعتبار جدید دارد ـ یك کارخانه جعبه‌سازی برای تامین جعبه‌های مورد نیاز شرکت در شمال تاسیس شد

دیروز مدیر عامل شرکت چای که برای بازدید وضع کارخانجات چای و ترتیب خرید برك سبز چای بشمال عزیمت نموده بود بتهران مراجعت کرد و امروز درباره وضع تهیه چای داخلی در شمال اظهار داشت. وضع خرید برك سبز و فعالیت کارخانه هائی که توسط شرکت چای اجاره شده رضایبخش میباشد و محصول این کارخانه‌ها مرغوب بوده و با چای خارجی رقابت خواهد کرد.

برای پرداخت بهای برك سبز باید شورای عالی چای وام لازم را در اختیار شرکت بگذارد تا از حیث خرید برك سبز وقفه‌ای حاصل نشود. تاکنون در حدود نصف وام درخواستی در اختیار شرکت گذاشته شده است.

مدیر عامل شرکت در مورد سئوال خبرنگار ما درباره نگهداری چای بدست آمده و جلوگیری از خرابی آنها اظهار داشت:

شرکت چای برای نگهداری چای تولیدی خود احتیاج بشصت تا هفتاد هزار عدد جعبه ساخته شده از تخته سه لائی دارد.

موسسه‌ای که فعلا میتواند این سفارش را قبول نماید موجود نیست.

هم اکنون یك کارخانه سازنده تخته سه لائی و جعبه سازی در تردیکی قومن در دست ساختمان است و قسمت مهمی از ماشین آلات آن نیز آماده نصب میشود

این کارخانه بعد از تکمیل قادر بتهیه جعبه‌های مورد احتیاج شرکت میباشد. در صورت مساعد بودن شرایط امکان دارد که شرکت ساخت جعبه های مورد احتیاج خود را باین کارخانه سفارش دهد.

افتتاح باشگاه ورزشی ایرانیان بحرین

شیخ بحرین هشت هزار روپیه به باشگاه کمك کرد

طبق اطلاع واصله از بحرین مراسم افتتاح باشگاه ورزشی ایرانیان بحرین که یك باشگاه بزرك و مجهز میباشد باشکوه خاصی برگزار گردید. عده کثیری از ایرانیان و همچنین جمعی از شیوخ و محترمین عرب در این مراسم حضور داشتند و از طرف شیخ بحرین مبلغ هشت هزار روپیه به باشگاه کمك شد.

کمك شیخ بحرین مورد قدردانی ایرانیان مقیم جزیره واقع شده است.

هشتاد و هفت نفر از مهندسین نفت

تاکنون برای کار آموزی بخارج اعزام شده‌اند

سخنگوی شرکتهای عامل نفت ایران امروز بخبرنگار ما گفت برنامه‌ای که از طرف شرکتهای عامل برای اعزام مهندسین و کارمندان تاسیسات نفت ایران تنظیم شده است در سال جاری نیز اجرا شده و هم اکنون سی نفر از مهندسین و کارمندان شرکت تصفیه و استخراج دوره کارآموزی خود را در کشور های خارج میگذرانند.

سخنگوی شرکتهای عامل اضافه کرد از ابتدای اجرای قرارداد نفت تاکنون ۵۷ نفر از مهندسین و کارمندان نفت که دوره کارآموزیشان تمام شده است بایران مراجعت کرده و در پستهای سابق خود مشغول کار شده‌اند و هم اکنون در حدود سی نفر مشغول کارآموزی در کشورهای نفتی مانند آمریکا ـ آمریکای جنوبی ـ هلند ـ فرانسه و انگلیس هستند.

دوره کارآموزی با توجه به نوع کار و تخصص آنان از شش هفته تا یکسال تعیین شده و بعضی از آنان این دوره را در یك کشور گذرانده و بعضی دیگر بچند کشور مسافرت میکنند.

اعزام شدگان در قسمتهای مکانیك ـ تصفیه ـ استخراج ـ اکتشاف ـ برق گاز ـ تعمیرگاهها و هر کار دیگری که ارتباط با صنعت نفت داشته باشد کار آموزی و مطالعه میکنند.

سخنگوی شرکتهای عامل در پایان گفت با اجرای این برنامه سرعت و دقت بیشتری در تولید و تصفیه نفت ایجاد شده و مهندسین اعزامی در بازگشت به میهن با احاطه بیشتر وظایف خود را انجام میدهند

آمار هوائی

آمار هوائی	۲۹ تیر	۳۶	از اداره کل هواشناسی
ساعت شش و نیم صبح		۲۵	درجه بالای صفر
« ۱۳		۳۱٫۶	درجه بالای صفر
« ۱۸٫۳۰		۳۲	درجه بالای صفر
حد اکثر		۳۳٫٤	درجه بالای صفر
حداقل		۲۱٫٤	درجه بالای صفر

مقایسه: درجه حرارت تهران نسبت بروز قبل صبح ۲ر۱ درجه بیشتر و ظهر ۲ر۳ درجه کمتر و شب ۲ دهم درجه کم بوده است.

حداکثر حرارت نیز نسبت بروز قبل ۶ر۱ درجه بیشتر بوده است.

گرمترین و سردترین نقاط: در ۲٤ ساعت گذشته طبق آمار هواشناسی کشوری (مهر آباد) گرمترین نقاط ایران آبادان ٤۵ درجه بالای صفر و سردترین همدان با ۱٤ درجه بالای صفر بوده است.

نمایش فیلم در سفارت شوروی

بدعوت آقای یکف سفیر کبیر شوروی از ساعت هفت بعد از ظهر دیروز عده‌ای از آقایان مدیران و نویسندگان جراید و وابسته‌های مطبوعاتی سفارتخانه‌ها و روسای ادارات انتشارات وزارتخانه‌ها بهمراه بانوان خود در سفارت کبیر ای شوروی حضور یافتند و پس از پذیرائی از مدعوین دو حلقه فیلم مربوط به مسافرت جهانگردان خارجی شوروی و مسافرت هیئت پارلمانی شوروی بایران نمایش داده شد

کشیك پزشکان

کشیك امشب

آقای دکتر عباس جنابزاده بزدی خیابان منوچهری روبروی دبیرستان ژاندارك

آقای دکتر جلال اوصیاء خیابان اردیبهشت پشت ژاندارمری

اگر نمیتوانید هر دفعه پس از غذا دندانهایتان را مسواك کنید

فقط یکبار شستشو در روز با خمیر دندان جدید **کلگیت با گاردول** کافی است که

بوی بد دهان را آنا برطرف کند و در تمام روز از فساد دندان جلوگیری نماید

کلگیت جدید خمیر دندان بی نظیری است

که بیش از دوازده ساعت با فساد دندان مبارزه میکند البته هر خمیر دندان دیگر نیز کشنده میکروبهائی است که موجب بوی بد دهان و خرابی دندانها میشوند

تنها چند دقیقه پس از استعمال دوباره میکروبها بوجود آمده و فعالیت خود را از سر میگیرند

چنانچه یکبار صبح و یکبار شب دندانها را با کلگیت مسواك کنید یك شبانه روز از اثر ترشیهای فاسد کننده در امان خواهید بود زیرا هر دفعه که آنرا استعمال مینمائید گاردول یك سپر نامرئی در اطراف دندانها تشکیل میدهد که در تمام روز از بین نمیرود. و از کرم خوردگی جلوگیری میکند.

اطفال بوی نعناعی مطبوع کلگیت را دوست دارند. باینجهت است که مرتبا پس از هر غذا اخوان بشستن دندانهای خود نشان میدهند

کلگیت در رفع بوی بد دهان فوراً اثر دارد تجربه نشان داده وقتی علت عفونت در خوردهان است از ده نفر هفت نفر با استعمال خمیر دندان کلگیت فوراً از بوی بد آن نجات مییابند.

متوجه کلمه گاردول باشید که روی لوله و قوطی کلگیت چاپ شده است. گاردول بطور معجزآسا از فساد دندان جلوگیری میکند.

کلگیت

در حالیکه نفس شما را خوشبو مینماید از دندانهای شما نیز محافظت میکند

(EDC-55-1-PH

آ ـ ۱۲۲۵۶

آگهی دعوت مجمع عمومی

نظر باینکه در مجمع عمومی عادی سالیانه شرکت مورخ ۱۵ تیرماه ۱۳۳۶ اکثریت حاصل نشد لذا بدینوسیله از سهامداران شرکت سهامی بیمه ملی دعوت میشود که روز سه شنبه ۲۲ مردادماه ۱۳۳۶ ساعت ۵ بعد از ظهر برای تشکیل مجمع عمومی عادی سالیانه در مرکز شرکت واقع در خیابان سعدی ـ ساختمان اردکانی حضور بهمرسانند.

دستور جلسه عبارت است از:

۱ ـ استماع گزارش هیئت مدیره و هیئت عالی نظارت راجع بعملیات شرکت در سال ۱۳۳۵

۲ ـ تصویب ترازنامه و حسابهای سال ۱۳۳۵ شرکت

۳ ـ انتخاب اعضای هیئت عالی نظارت (بازرسها)

هیئت مدیره شرکت سهامی بیمه ملی

آ ـ ۹۲۹۵

کولر وستینگهاوس

تنها کولری که بیش از همه مارکها فروش دارد.

چندین هزار تومان کرایه باغ شمیران بعلاوه وقت عزیز و خرج رفت و آمد در گرمای ظهر را صرفه جوئی کنید و با خرید یکدستگاه «کولر وستینگهاوس» هوای خنك مطبوع و بخواخت در منزل شهری خود تامین نمائید

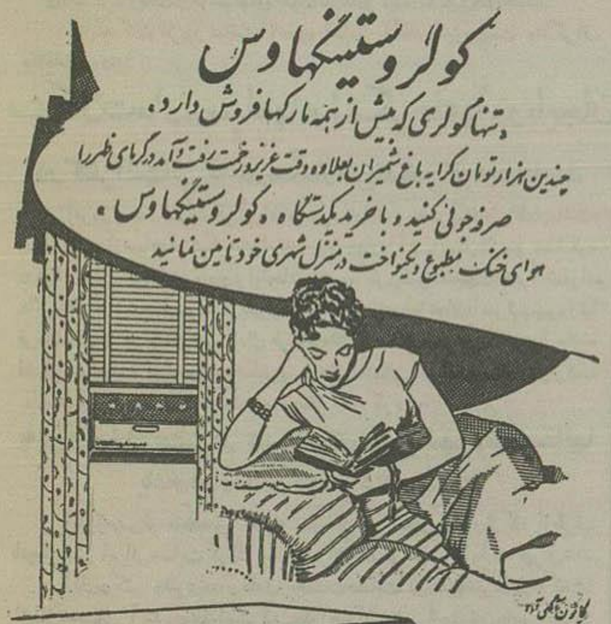

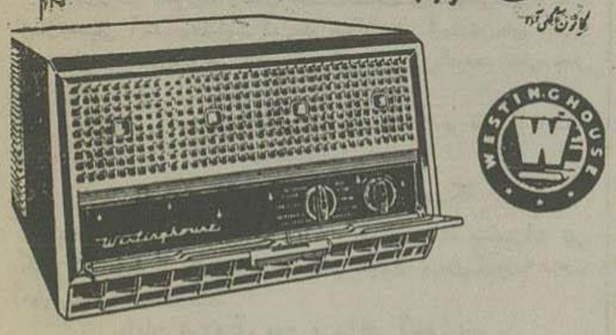

شرکت سهامی ایران تکنو ـ خیابان سعدی تلفن ۲۹۵۶۳ ـ ۳۹۷۰۸

آ ـ ۱۲۷۰۲

برای اطلاع طالبین ماشینهای تحریر مشهور **اریکا**

پارتی های جدید **اریکا** مدل ۱۰ فارسی و لاتین وارد شد.

به تلفنهای شماره ۲۳۸۴۳ ـ ۲۱۵۲۹ ـ ۳۲۹۰۵ مراجعه فرمائید

آ ـ ۱۲۵۱۸

آگهی مزایده

کاربرد ازی مجلس سنا یکدستگاه ماشین سواری کادیلاك سیستم ۱۹٤۹ با مقداری لوازم بدکی کهنه و هفت (۷) حلقه لاستیك مستعمل را بترتیب ذیل از طریق مزایده بفروش میرساند.

۱ ـ اتومبیل و لوازم مزبور در محوطه کاخ مجلس سنا موجود و داوطلبان میتوانند در ساعات اداری مراجعه و ملاحظه نمایند.

۲ ـ پس از انجام عمل مزایده بایستی بهای آنرا منتهی در ظرف یکهفته پرداخت و اتومبیل و لوازم را تحویل بگیرد.

۳ ـ داوطلب در مزایده میتواند پیشنهاد خود را که متضمن آخرین قیمت پیشنهادی است در پاکت سربسته که جمله (مربوط بمزایده اتومبیل است) روی آن نوشته شده باشد تا آخر وقت اداری روز ۱۷ر۵ر۳۶ تحویل اداره دبیرخانه مجلس سنا نموده و رسید دریافت دارد.

٤ ـ پیشنهاددهنده باید مبلغ ۵۰۰۰ ریال نقدا صندوق مجلس سنا پرداخت نموده و قبض رسید آنرا ضمیمه پیشنهاد خود نماید تا هر گاه از پیشنهاد خود عدول نماید سپرده بنفع مجلس ضبط گردد و به پیشنهادهای فاقد سپرده ترتیب اثر داده نخواهد شد.

۵ ـ هر گونه مالیات و عوارض و سایر هزینه‌های مربوطه بعهده برنده مزایده خواهد بود.

٦ ـ پیشنهادهای واصله در ساعت ۹ صبح روز شنبه ۱۷ر۵ر۳۶ در اداره ملزومات مجلس سنا باز و قرائت خواهد شد حضور پیشنهاددهندگان در کمیسیون مزایده آزاد میباشد.

۷ ـ به پیشنهادهای مشروط و مبهم ترتیب اثر داده نخواهد شد.

۸ ـ کاربرد ای مجلس سنا در رد و قبول هر یك و یا کلیه پیشنهادات و نیز در فروش آن مختار خواهد بود.

اداره ملزومات مجلس سنا

آ ـ ۱۲۸۲۲

آگهی شرکت واحد

در اجرای نظر دولت که تامین رفاه و آسایش عمومی و تسهیل در ایاب و ذهاب اهالی محترم تهران است با بررسی کاملی که بعمل آمد و توجه بامکانات و رعایت جنبه فنی و عملی فعلا تغییراتی در مسیر خطوط شرکت واحد بشرح زیر داده میشود.

الف ـ مسیر خط یك شرکت که از میدان شهناز شروع و با عبور از خیابان شاهرضا تا آخر فردوسی خاتمه می یافت ببازار ادامه داده شد و انتهای آن سبزمیدان خواهد بود.

ب ـ خط ۷ بهار که از انتهای خیابان بهار شروع و با عبور از خیابان‌های بهار ـ سعدی بمیدان سپه خاتمه می یافت ببازار امتداد داده شده و انتهای آن سبزه میدان خواهد بود.

ج ـ قسمت جنوبی خط ۱ که مبداء آن از میدان سپه شروع و بمیدان راه آهن خاتمه می یافت بجای میدان سپه از اول خیابان خیام (مقابل قورخانه) شروع می شود و بنام خط ۱۰ خواهد بود.

د ـ مسیر جدید بنام خط ۱۱ از اول خیابان خیام (مقابل قورخانه) با عبور از خیابانهای شمالی پارك شهر ـ شاهپور ـ شوش ـ میدان راه آهن و بالعکس دایر گردیده است.

ه ـ نرخ کرایه خط ۸ از عباس آباد ابتدا عمسیر تا ایستگاه شریف یا بالعکس بیکریال تنزل داده می شود:

شرکت واحد اتوبوسرانی عمومی تهران وحومه

آ ـ ۹۲۷۹

قابل توجه عموم و بانکها

سه برك سفته بمبلغ یکصد و شصت هزار و ریال که یکصد هزار و ریال آن سررسید ۱۵ مردادماه و بقیه سررسید شهریورماه ۳٦ میباشد بدون نام عهده شرکت ساختمانی خارا مفقود گردیده بدین وسیله باستحضار عموم و بانکها میرساند که سفته‌های مزبور از درجه اعتبار ساقط است

شرکت ساختمانی خارا

آ ـ ۹۲۹۱

پیرمردی که در حدود نود سال دارد و کت وشلوار قهوه‌ای تن داشته و تا اندازه اختلال فکری نیز دارد چهارشنبه بیست و پنجم در حوالی بخش ۲ کوچه ظهیرالاسلام از منزل خارج و مراجعت ننموده از اشخاصیکه اطلاع دارند استدعا میشود بنشانی کوچه ظهیرالاسلام زیرسقاخانه منزل آقای حاجی مهدی رفیع اطلاع دهند.

آ ـ ۹۳۰۵

اطلاعات

اعلامیه دولت

درباره تفسیر مجله تایم درباب لایحه نفت

این اعلامیه امروز ازطرف دولت انتشار یافته‌است :

تفسیری که درمجله تایم درباب لایحه نفت منتشر شده بی‌اساس وحاکی ازعدم اطلاع ازجریان تنظیم لایحه ومنظور دولت وشرکت ملی نفت ایران میباشد بااعلامیه‌هائیکه کراراً ازطرف شرکت ملی نفت درانمورد صادر شده تصور میرفت جای شبهه دراین امر باقی نمانده باشد .

اینك باردیگر توضیحاً اشعار میدارد هدف دولت وشرکت ملی نفت تحت رهبری عالیه اعلیحضرت همایون شاهنشاهی این بوده وهست که شرکت ملی نفت درامر اکتشاف وبهره‌برداری منابع نفتی کشور نه‌فقط از شرکتهای ذیعلاقه بعنوان عامل خوداستفاده نمایدبلکه دراجرای عملیات مربوطه‌خود بنحوی از انحاء باآن مؤسسات شرکت وهمکاری کند غرض اصلی از تنظیم لایحه نفت نیز همین بوده وهست که شرکت ملی نفت بتواند بادستگاههای صاحب صلاحیت مشارکت کند والبته درحدود سرمایه گذاری خود از درآمد دستگاههای مزبور علاوه برمیزان مالیات بردرآمد مقرر قانونی (۵۰ درصد درآمد خالص) استفاده خواهد نمود .

ضمناً چنانچه درموارد خاصی شرکت ملی نفت نفع کشور را درانعقاد ترتیباتی بدون مشارکت تشخیص دهد باتأمین مزایای اضافی خواهدتوانست قراردادهائی براساس عاملیت دستگاههای صاحب صلاحیت منعقد نماید .

برای بهبود ارتباط مخابراتی ایران و ترکیه

دو نماینده عالیرتبه ترکیه بایران وارد شدند

بطوریکه ازوزارت پست وتلگراف وتلفن اطلاع میدهند امروز آقایان ترهان زیره مدیر کل تلگراف وتلفن وآقای (توماعی) معاون اداری طرحهای وزارت ارتباطات جمهوری ترکیه برای مذاکره راجع بهبود ارتباط تلگرافی تلفنی بین دو کشور باهواپیما واردتهران شدند طبق برنامه‌ایکه ازطرف وزارت پست وتلگراف وتلفن تنظیم شده جلساتی باشرکت مدیران کل ورؤسای وزارتخانه ای مذاکره وبحث درموضوعهای موردعلاقه دو کشور تشکیل خواهدشد

نمایندگان مزبور ساعت ۱۰ صبح امروز باآقای وزیرپست وتلگراف ملاقات نمودند

مشکلات مادی سپاهها و لشکرهای آذربایجان

درکنفرانسهائی که درستادارتش تشکیل گردید حل شد

امروز تیمسار سرلشکر آریانا رئیس ستارارتش بخبرنگارما اظهارداشت: بعدازبازدید ازسپاهها ولشکرهای استان سوم وچهارم (آذربایجان) لزوم مذاکره دربارهٔ رفع مشکلات مادی براینجانب مشهود گردید. بدینجهت اخیراً کنفرانس هائی باشرکت تیمسار سرلشکر شیروانی فرماندهٔ سپاه دوم زنجان، سرتیپ پیروزنیا فرمانده لشکر تبریز، سرتیپ کمال فرمانده لشکر رضائیه، سرتیپ مظفری فرمانده لشکر مهاباد وسرتیپ مبرجهانگیری فرمانده لشکر مراغه درستادارتش ترتیب داده شد ودرنتیجه مشکلات مادی موردنظر حل گردید.

به نوآموزان بعضی از دبستانهای جنوب شهر و شهرستانها یك وعده غذای مجانی داده میشود

دیروز میس لو متخصص تغذیه سازمان بین‌المللی خواربار که ازطرف انجمن ملی ایرانی حمایت کودك ومادر بایران دعوت شده بود وارد تهران شد.

آقای دکتر دفتری مدیر عامل جمعیت حمایت کودك بخبرنگارما گفت: ازسال تحصیلی آینده درنظراست که به نوآموزان بعضی ازدبستان‌های جنوب شهر تهران ودبستان‌های مرکزی چنداستان هرروز یك وعده غذای مجانی داده شود.

برای تنظیم برنامه وتهیه وتوزیع غذای نوآموزان ازوجود میس لو کارشناس تغذیه سازمان بین‌المللی استفاده خواهدشد.

عزیمت افسر یار مخابرات بآمریکا

بعدازظهر دیروز افسر یار یوسف دلسوزی فرمانده دسته مخابرات تیپ یکم مرکز ازطرف کمکهای نظامی دولت آمریکا جهت دیدن یکدوره ۹ ماهه آموزشی بآمریکا عزیمت کرد.

پایان اردوی بهترین دانش آموزان

دیشب بمناسبت پایان اردوی بهترین دانش آموزان کشور آقای وزیر فرهنگ باتفاق رؤسا ومدیران کل فرهنگ شهرستانها ومدیران کل بازرسی وفنی فرهنگ ازعملیات اردوئی دانش آموزان درمنظر به بازدید نمودند.

وزیر فرهنگ ضمن بیاناتی راجع بوظائف دانش آموزان ومربیان آنها جوائز بهترین دانش آموزان راتوزیع نمود.

هر هفته باده ها هزار نفر شرط بندی کنید

هرهفته دهها هزار نفر درتهران وشهرستانها بدون اینکه خودشان بدانند بایکدیگر شرط بندی میکنند.

این شرط بندی برسر اینست که جایزه یکرقمی پنجاه ریالی بخت آزمائی ملی که روزهای چهارشنبه قرعه کشی میشود بچه نمره‌ای اصابت میکند وچون نمره های یکرقمی (ازصفر تا ۹) بیش ازده شماره نیست درنتیجه ازده نفر یکنفر بطور قطع شرط را که عبارت ازمجموع پول ۹ نفر دیگر میباشد خواهد برد هرقدر عده کسانیکه بلیطهای ۹ شماره دیگر غیر برنده رابخرند بیشتر باشد جایزه‌ای که بشماره های برنده تعلق می گیرد زیادتر است تاجائیکه ممکن است بمیلیون هاریال نیز بالغ گردد

بهای بلیطهای شرط بندی فقط ده ریال میباشد وسری اول آن که روز چهار شنبه ۹ مرداد قرعه کشی میشود تدریج منتشر میشود.

درآمد این بلیطها طبق تصویبنامه ۲۰۷۷۵ دولت بنفع باشگاه سوار کاران می باشد.

بلیطهای شرطبندی باستثنای قرعه کشی هیچگونه شباهت وارتباطی با بنگاه بخت آزمائی ملی وبلیط های آن نداردوهمانطوریکه برپشت بلیطها نیز قید شده برای تسهیل کارخریداران جوائز برندگان بلافاصله بعدازقرعه کشی در سراسر کشور بوسیله خودفروشندگان بدون کم کردن دیناری وبدون مطالبه عکس وشناسنامه وشرح حال وهیچگونه سئوال وجواب دیگری پرداخت خواهد شد

آ ـ ۱۲۸۴۶

ملاقات هیئتهای نمایندگی سدسازی ایران و شوروی برای توافق نهائی

اعضای هیئت نمایندگی شوروی دسته جمعی مبتلا به آنفلوآنزا شده‌اند و یکی از اعضای هیئت در بیمارستان شوروی بستری است

صبح امروز نمایندگان ایران و شوروی که ازچندی پیش در اطراف بهره‌برداری از آب‌های ارس و اترك وایجاد کارخانه‌های هیدرو الکتریك مشغول مذاکره میباشند بار دیگر دربنگاه آبیاری بایکدیگر ملاقات نمودند.

همانطور که قبلا نیز اطلاع دادیم هیئت شوروی بعدازپایان مذاکرات طرح مورد نظر خود را تهیه و هیئت ایرانی تسلیم داشت وهیئت ایرانی نیز طرحی تهیه نمود وجهت تائید توسط وزیر کشاورزی بهیئت دولت ارسال داشت.

بقرار اطلاع کارهای مربوط بتهیه طرح مورد توافق طرفین پایان یافته وقرار است تاپایان این هفته نمایندگان دو دولت این طرح را امضا نمایند وازقرار معلوم ملاقات امروز نیز برای توافق نهائی درهمین قسمت میباشد.

بقرار اطلاعی که خبرنگار ما بدست آورده است کلیه اعضای هیئت نمایندگی شوروی اخیراً مبتلا بآنفلوآنزا شده و حتی یکی ازاعضای هیئت نیز در بیمارستان شوروی بستری میباشد. هیئت شوروی درچندروز گذشته از گردشهای خارج صرفنظر نموده و بیشتر وقت خود را صرف استراحت نموده اند.

حفر چاه شماره (۶) قم وارد مرحله حساس شده است

تاکنون دو میلیون تومان از نفت خام چاه شماره پنج فروخته شده است

سخنگوی شرکت ملی نفت امروز بخبرنگارما گفت: عملیات حفاری چاه شماره شش قم وارد مرحله حساس خود شده وحفاران بطبقه نمك که سخت‌ترین طبقات زمین است رسیده‌اند وطبق معمول حفاری این طبقه با کندی ودقت انجام میگیرد.

وی اظهارداشت که همه گونه اقدامات احتیاطی انجام گرفته است تاپس ازآنکه چاه بنفت رسید ازهدررفتن آن جلوگیری شود

سخنگوی شرکت ملی نفت درباره موادنفتی که ازچاه شماره پنج فوران کرده ودرحوضچه هاجمع آوری شده بود گفت میزان موادنفتی که ازچاه شماره پنج فوران کرده و درحوضچه‌ها جمع آوری گردیده بود درحدود یکصدو شصت هزار تن بود که تاکنون بالغ برصد هزار تن آن به کارخانجات ونانوائیها وحمامها فروخته شده است وچون تنی دویست ریال فروخته شده ازاین راه بالغ بردو میلیون تومان عاید شرکت ملی نفت ایران گردیده است.

کنگره فرهنگ کشور امروز افتتاح شد

بقیه از صفحه اول

برای نیل باین هدف تهیه وآماده نشده است

اینجاست که وظیفه ما آشکار میشود واینست مسئولیت خطیر شما که متصدی امور فرهنگی هستید وهر کدام باید جزئی ازاین وظایف را انجام دهید.

ما برنامه‌ای درسی سال قبل تهیه کرده‌ایم وهنوز هم طبق آن رفتار می کنیم ماهنوز درمراحل اولیه هستیم وهنوز فعالیت های بسیاری در پیش داریم موضوع حفظ سلامت وتندرستی جوانان ازاهم وظائف ماست اگر شخص سالم نباشد منشاء اثر نخواهد بود .

اگر جوانهای ماخوب فکر کنند ودر افکارشان اشتباه نکنند وباصول دیانت علاقمند باشند وفضائل اخلاقی راهمراه داشته باشند آنوقت ما میتوانیم بگوئیم که وظائف خودرا خوب انجام داده‌ایم.

تربیت معلم اساسی ترین برنامه وزارت فرهنگ میباشد باید متوجه بود که تعلیم وتربیت رو به تکامل است بنابراین آنچه در ۲۰ یا ده سال پیش فراگرفته‌ایم باتعلیم وتربیت امروز اختلاف فاحش دارد.

تفکیك امر تعلیم وتربیت باید ازبین برود وباید ابندا واصل مهم دوش بدوش هم پیش برود .

موضوع دیگر تربیت جوانان برای خدمات مفید است واین موضوع استعداد جوانان را پرورش میدهد .

بخصوص میل دارم که مدارس دهات بصورت مدارس کشاورزی درآید وجوانان روستائی درصورت داشتن استعداد بتوانند تاآخرین مراحل تحصیلی را انجام دهند .

سیاری از اشخاص بزرگ دردهات از اصول اولیه بهداشت اطلاعی ندارند و کسی نیست بآنها بگوید که ازین بهتر هم میشود زندگی کرد راهنمائی ایشان محتاج بکمك وفداکاری معلمین است.

موضوع دیگر تشکیلات وزارتخانه وطرز عمل وکاراست شما میدانید که فعالیتهای فرهنگی تحت الشعاع کارهای اداری قرار گرفته ، باین موضوع توجه کنید وقت خودرا صرف صدور حکم وامضا ومرخصی ونامه‌پراکنی نکنید بسیاری ازمقررات تعلیم وتربیت ما اگر وقتی صحیح بوده امروز صحیح نیست

پس از سخنرانی آقای وزیر فرهنگ آقای (هاملن) رئیس مستشاران فرهنگی امریکائی ضمن سخنرانی خود گفت : ازتجربه‌ای که درپنجسال اخیر اندوخته‌ام می‌توانم بگویم که ایران بزرگترین وسایل ممکنه را برای سعادت نسل آینده دردست دارد .

منابع طبیعی وانسانی این کشور میتواند نسل آینده را در مقام شایسته‌ای قرار دهد .

وضع مردم ایران مانند کسی است که گرسنه باشد ودراطاق مجاور انواع و اقسام ماکولات فراهم باشد ولی درقفل باشد ودسترس بماکولات میسر نباشد.

حالا به بینیم کلید این اطاق دربسته در دست کیست!

دردست شما فرهنگیان است و این کلید تعلیم وتربیت میباشد.

ایران باید بدست ایرانی پیش برود

مطلبی که برای ما روشن است این است که ایران باید بدست ایرانی پیش برود اقدامات مستشاران فرهنگ مانند قطره‌ایست که درا قیانوسی باشد.

وظیفه مشکل ما معتقد کردن اولیاء اطفال تربیت جدید ومهمتر ازآن معتقد کردن خودمان باین شیوه است .

درپایان آقای فاطمی مدیر کل فنی وزارت فرهنگ هدفهای کنگره امسال فرهنگیان را تشریح وهیئت مدیره کنگره را معرفی نمود بعداعضای کنگره باتفاق مدعوین ازسالنی که کارهای انجام شده وزارت فرهنگ بوسیله عکس وکارهای دستی درآن معرض نمایش گذارده شده بود دیدن کردند هنگام بازدید این سالن آقای وزیر فرهنگ تاکید کرد که هرچه زودتر یك نمایشگاه مجهز فرهنگی تاسیس گردد تاکارهای وزارت فرهنگ در این نمایشگاه درمعرض بازدید عموم قرار گیرد.

درساعت ده نخستین جلسه کنگره پایان یافت.

جلسات این کنگره ده روز طول خواهد کشید وطی آن برنامه‌های مربوطه به تربیت معلم ـ تعلیمات حرفه‌ای ـ تعلیمات کشاورزی وروستائی ـ تعلیمات اساسی مبارزه بابیسوادی ـ فعالیت جوانان ـ تعلیمات عشایر ـ تعلیمات خانه‌داری وبهداشت موردبررسی وتبادل نظر قرار خواهد گرفت

پرفسور سوسول در تاتر تهران

ادامه دارد

آ ـ ۱۲۷۵۲ ۲ـ۲

بموجب تصمیم دیشب هیئت دولت

وزیر گمرکات تاچند روز دیگر به استان ششم میرود

ساعت ۵ بعدازظهر دیروز جلسه هیئت وزیران بریاست آقای دکتر اقبال نخست وزیر درکاخ نخست وزیری تشکیل شد وتاساعت ۸ بعدازظهر مسائل مختلف کشور موردرسیدگی قرار گرفت. آقای ذوالفقاری معاون نخست وزیر وسخنگوی دولت امروز اظهارداشت درپیرو تصمیمی که برای مسافرت آقایان وزیران به استانهای مختلف کشور ورسیدگی به امور عمومی هراستان گرفته شده بود درجلسه دیشب تصمیم گرفته شد که تیمسار سرتیپ ضرغام وزیر گمرکات وانحصارات در اوایل مرداد ماه برای رسیدگی بوضع سازمانهای اداری وروابط مامورین دولت بامردم وبررسی نیازمندیهای عمومی بااختیاراتی عازم استان ششم (خوزستان) گردد. بطوریکه خبرنگارما کسب اطلاع کرده است مسافرت وزیر گمرکات دراینهفته صورت خواهد گرفت وبدنبال آن باستثنای آقای وزیر خارجه سایر آقایان وزرا نیز باستانهای کشور مسافرت خواهند نمود

درتماسی که امروز خبرنگارما با آقای سرتیپ ضرغام گرفت وی اظهارداشت : مسافرت من برای رسیدگی بدرد دل مردم خوزستان است وامیدوارم بتوانم مشکلات آنها را برطرف نمایم

بحث در اطراف لایحه نفت

ساعت ۹ بامداد امروز کمیسیون خاص نفت بریاست آقای دکتر سجادی وباحضور آقایان نخست وزیر ، وزیر دارائی ، وزیر صنایع ومعادن ، انتظام مدیر عامل شرکت ملی نفت ایران و فؤاد روحانی مدیر حقوقی شرکت تشکیل شد. دراین جلسه تاماده ۷ لایحه نفت موردشور قرار گرفت ونظر باتی ابراز شد. جلسه درساعت ۱۲ ختم شد وجلسه آینده ساعت ۹ صبح چهارشنبه مو کول گردید

تلگراف رهبران حزب منحله توده به پیشگاه شاهنشاه

رهبران بزرگ حزب منحله توده پاك‌ترین احساسات وطنپرستانه وشاهدوستانه خود را ضمن اظهار تاسف شدید ازگذشته خود ابراز کرده‌اند

امروز شعبه جراید رکن دوم ستاد ارتش این اطلاعات رادراختیار خبرنگاران جراید گذاشت:

زندانیان قزل قلعه بمناسبت مراجعت اعلیحضرت همایون شاهنشاهی وعلیا حضرت ملکه ثریا پهلوی از مسافرت اروپا تلگراف تبریکی معروض وضمن آن مراتب جان‌نثاری وشاهدوستی خود راابراز داشته‌اند.

آنهائیکه ذیل این تلگراف را امضا نموده‌اند ازمسئولین وگردانندگان درجه یك حزب منحله توده بوده ومدتها درمکتب کمونیسم تعلیم دیده‌اند.

اینك دراثر راهنمائی های منطقی وتعلیمات ارشادی عمیق ارتش چنان بخودآمده وحقیقت رادریافته‌اند که حتی مسئول ودبیر اول حزب منحله توده از کمونیسم بطور اعم وازحزب توده و اقدامات خائنانه، جنایت‌های وحشیانه آن حزب بطور اخص ابراز انزجار نموده ومراتب جان‌نثاری وشاهدوستی ومیهن پرستی رانثار قدوم اعلیحضرتین مینمایند

عین تلگرافی که زندانیان بدین منظور معروض داشته‌اند در اختیار آقایان خبرنگاران گذارده میشود که باستحضار مردم برسانند.

« پیشگاه مبارك بندگان اعلیحضرت همایون شاهنشاه ارواحنا فداه »

جان‌نثاران امضاء کنندگان زیر ما قلبی آکنده ازمهر شاهنشاه دراین موقع که ذات اقدس شهریاری وعلیاحضرت ملکه ثریا بپهلوی بامراجعت ازمسافرت اروپا خاك وطن را بقدوم خود مزین میفرمایند برخود لازم وواجب دانسته که باکترین احساسات شاهدوستی ووطن پرستی را نثار قدوم اعلیحضرتین نموده یکبار دیگر ضمن اقرار ازعمیقترین تنفر وانزجار شدید خود نسبت بحزب سابق خائن توده وراه وروش گذشته خویش آرزو ونمائیم مراحم وعطوفت بی پایان ملوکانه شامل جان‌نثاران گشته امکان بیابیم باآزادی بیشتری دوش بدوش سایر هم‌میهنان خود در راه اعتلای وطن عزیزمان ایران تحت رهبری آن پدرتاجدار گام برداشته وتا آخرین قطره خون خود باحزب بیگانه پرست توده مبارزه نموده وگذشته خطا آمیز خود را جبران نمائیم.

جان‌نثاران زندانیان قزل قلعه:

۱ـ دکتر محمد بهرامی دبیر کل حزب منحله توده ۲ـ مهندس علی علوی عضو هیئت اجرائیه کمیته مرکزی حزب منحله توده (مسئول امور مالی حزب) ۳ـ صادق انصاری عضو کمیته ایالتی تهران ۴ـ رحمت الله جزنی عضو کمیته ایالتی تهران ۵ـ مهندس جواد خدام مسئول یکی از کمیته‌های محلی تهران وعضو کمیته ایالتی. بقیه که مسئولیتهائی درحدود افراد فوق وبا مسئولیتهائی از قبیل ساختن نارنجکها وترور وسرقت بانك وامثال آنها را داشته‌اند عبارتند از: ۶ـ مهندس احمد وکیلی ۷ـ بهزاد بهزادی ۸ ـ محمد باقر مؤمنی ۹ ـ مهندس مهدی ابوالفتحی ۱۰ـ پرویز بهرباری ۱۱ـ مهندس موسی ابراهیمی ۱۲ـ حسین رستمیان ۱۳ـ مهندس امیر روشن ضمیر ۱۴ـ ولی‌اله مظاهری ۱۵ عبدالله نیکخواه ۱۶ـ محمد مربوط ۱۷ـ آوانس ملکیان ۱۸ـ آرسن آوانسیان ۱۹ـ سرور استپانیان ۲۰ـ هوشنگ پور رضوانی ۲۱ـ ابوالحسن عباسی ۲۲ـ بهرام یعقوب‌زادگان ۲۳ـ پرویز شکری ۲۴ـ عباس باقری ۲۵ـ الماس ترابی ۲۶ـ آشور گرگالی ۲۷ـ محمدعلی پیدا ۲۸ـ مهندس حمید ناظر عدل ۲۹ـ عزت‌اله عزیزی ۳۰ـ احمد بشردوست ۳۱ـ محمد علی قومی ۳۲ـ عبدالوهاب پورعسگری

پیام اعلیحضرت همایون شاهنشاهی

بقیه از صفحه اول

برای زندگی درجهان کاروفعالیت کنونی مجهز وآماده سازد والبته این آرزو وقتی تحقق پیدا میکند که معلمان وفرهنگیان مملکت بااز خودگذشتگی وصمیمیت بانجام دادن وظایف سنگینی که برعهده گرفته‌اند قیام نمایند ودر این راه ازهیچگونه فداکاری ومجاهدت دریغ نورزند ویقین داشته باشند که زحمات ودشواری وظایفی که برعهده آنانست همواره منظور نظر و خدماتشان مشمول عنایات مخصوص ما خواهد بود. ضمنا انتظار داریم که دستگاههای فرهنگی کشور باتشخیص مقتضیات عصر وباواقع بینی تمام دربرنامه‌های موجود وروشهای معمول فعلی تجدید نظر بعمل آورند ودرتعلیم وتربیت فرزندان عزیزما راهی درپیش گیرند که سعادت ونیکبختی ملت کهنسال ایران منتهی شود .

ماجدا علاقه‌مندیم که دراین عصر صفحه درخشانی بتاریخ پرافتخار علمی وادبی ایران افزوده شود واین جز باهمت وکوشش فرهنگیان ودستگاههای فرهنگی کشور امکان پذیر نیست بنابراین توصیه میکنیم که متصدیان امور تعلیم وتربیت درهر درجه ومقام که هستند باهمیت مسئولیتی که برعهده آنان گذاشته شده بخوبی واقف شوند وبرای رهبری وهدایت نهضت فرهنگی عمیقی که درایران آغاز گردیده وازحمایت مخصوص ما برخوردار است آنی ازکوشش ومجاهدت دریغ ننمایند تابتوان افرادی کاردان ولایق ومتصف بصفات پسندیده و مؤمن باصول دینی وسنن ملی واخلاقی بجامعه تحویل داد

مایقین داریم که تشکیل کنگره وتعاطی افکار وتبادل نظر درباب امور فنی تعلیم وتربیت نتایج گرانبهائی درمرداد دو نوعی هماهنگی درفعالیت‌های فرهنگی سراسر کشور بوجود میآورد وتاکید میکنیم که درجلسات کنگره درباب امور مهمی ازقبیل تجدید نظر اساسی دربرنامه‌های تعلیماتی وتربیت معلم و توجه بتعلیمات ابتدائی وتوسعه آموزش حرفه‌ای وکشاورزی ومبارزه با بیسوادی و تعلیمات اساسی وتربیت جوانان وتربیت بدنی که همگی موردتوجه خاص ومنظور نظر شخص ماست تصمیمات سودمندی گرفته شود وبیدرنگ بمرحله اجرا و عمل درآید .

پس از تصویب لایحه نفت وقبول پیشنهادات

بقیه از صفحه اول

انطرح ها در مدت دو ماه در هیئت مدیره شرکت ملی نفت تحت بررسی قرار گرفته وهر کدام که بیشتر مقرون بصلاح وصرفه کشور تشخیص داده شد و سرفصلی بیشتری پیشنهاد کرده بود مورد قبول واقع شده و پیش نویس قرارداد تنظیم و تسلیم هیئت درست میشود تا پس ازتصویب هیئت دولت تقدیم مجلسین گردد.

بطوریکه قبلا اطلاع دادیم شرکت ملی نفت دردرجه اول مایل به بهره برداری از منابع سواحل خلیج فارس وآبهای ساحلی است وبنابراین پیشنهاداتی را دردرجه اول اهمیت وقبول قرارخواهد داد که مربوط به بهره برداری ازنواحی فوق باشد.

شرکت ملی نفت در کتابچه مشخصات باستثنای یك سوم ازنواحی نفت خیزی که آنرا بعنوان ذخیره ملی نگاه خواهد داشت بقیه نواحی را به قطعات هشتاد هزار کیلومتر مربع تقسیم خواهد کرد وبنابر این حوزه فعالیت هرجك از کمپانیهای خارجی بیش از هشتاد هزار کیلومتر نخواهد بود.

بقرار اطلاع آقای انتظام رئیس هیئت مدیره شرکت ملی نفت تصمیم دارد بلافاصله پس ازتصویب لایحه نفت وتوضیح آن بوسیله شاهنشاه وابلاغ شرکت ملی نفت یك کنفرانس مطبوعاتی تشکیل داده واطلاعاتی درباره نحوه اجرای قانون وپیشنهاداتی که تاکنون به شرکت رسیده است دراختیار خبرنگاران بگذارد.

خانم زهرا اسلم بردارنده شناسنامه شماره ۱۴۸۲۴ صادره از تهران دوهفته پیش بلیط شماره ۲۲۴۰۰۰ سری ۳۴۲ را از بلیط فروشی خرید وپس ازانجام مراسم قرعه کشی متوجه شد که جایزه ممتاز دویست وپنجاه هزار ریالی باو اصابت کرده است خانم سیم‌مرسینگاه بخت آزمائی ملی مراجعه وطی چك شماره ۶۷۵۶۰ جایزه خود را دریافت داشت،

آ ـ ۱۲۴۶۲

ازامروز داروخانه‌ها بازرسی میشود

بقیه از صفحه اول

می‌شود که از حضور دراجتماعات عمومی مجامعی که دراماکن سرپوشیده مانند باشگاه‌ها وسینماها ومنازل حتی‌الامکان خودداری نمایند .

اداره بهداری شرکت بهمین منظور اعلام می‌دارد که ازساعت ۵ بعدازظهر روزشنبه ۲۹ تااخطار ثانوی اقدامات احتیاطی زیر بعمل خواهد آمد کلیه سینما های شرکت نفت که درسالنهای سرپوشیده میباشد مانند سینماهای تاج وگلستان تعطیل خواهدشد. باشگاههای شرکت وهمچنین باشگاههای خصوصی فعالیتهای خود درادرسالنهای سرپوشیده متوقف خواهند نمود.

ساعات استفاده از استخر های شنا تغییراتی یافته‌است.

ضمنا امروز آقای دکتر صدقانی رئیس بهداری آبادان طی تلگرافی که بعنوان روزنامه مخابره کرده است توضیح داده که عده مبتلایان کمتر از ۸۰ درصد میباشد.

پنجاه نفر درروز

خبرنگارما از کاشان گزارش میدهد: هم اکنون متجاوز ازچهارصد نفر ازاهالی بیماری آنفلوآنزا مبتلا هستند وهرروز پنجاه نفر از اهالی بواسطه تماس بایکدیگر باین بیماری مبتلا میشوند.

خبرنگار ما از بابل گزارش میدهد چندروز است که آنفلوآنزا بشدت دربابل شیوع یافته است.

روزانه یکصد نفر دربابل باین بیماری مبتلا میشوند وهرگاه این مرض بدهات اطراف سرایت کند عده زیادی ازاهالی بعلت عدم دسترسی بدکتر ودارو تلف خواهند شد.

ماتوجه وزارت بهداری را باین موضوع جلب میکنیم.

موضوع فرار شوروی تحت تعقیب میباشد

بدنبال خبری که درشماره گذشته درمورد فرار دو نفر ایرانی بخاك شوروی منتشر ساختیم امروز مقامات ذی‌صلاحیت ضمن تائید خبر مزبور اظهار داشتند موضوع ازطرف مقامات مرزی تحت تعقیب میباشد .

گاز آمونیاك گاز فریون

فروشگاه سازمان آبیاری یگانگی خیابان سعدی کاشی ۴۷۰ تلفن ۳۷۷۱۰ و ۳۷۳۹۸

آ ـ ۱۲۷۸۴ (آکهی غرب)

صابون رخت شوئی ایران

محصول کارخانه گلبیرین

با دوام ترین صابونهاست

مرکز پخش : شرکت سهامی فادا ـ تلفن : ۳۲۷۷۷ ۳۴۶۶۶

آ ـ ۱۲۵۲۴ ۲ـ۲

چینی مسعود

آ ـ ۱۲۱۵۰ ۶ـ۴

اطلاعات بانوان

صبح دوشنبه فردا با مطالب برگزیده منتشر میشود

راهنمای خانواده

قابل استفاده برای خانم ـ جالب توجه برای آقا

چای فادا بنوشید

مرکز پخش : شرکت سهامی فادا ـ تلفن ۳۲۷۷۷ ۳۴۶۶۶

آ ـ ۱۲۵۳۰