سال بیست و نهم - شماره ۸۴۳۱ | چهارشنبه بیست‌وسوم تیرماه ۱۳۳۳ | تک‌شماره ۲ ریال

اطلاعات

جریان روز.

نفت ایران از نظر شوروی

موضوعی که بیش از هرچیز توجه ارباب اطلاع رابخود معطوف ساخته اینست که در موقعی که گذاری دولت شوروی بطور رسمی انجام گرفت که مذاکراتی فیمابین نمایندگان ایران و شوروی در محیط تفاهم و حسن نیت جریان پیدامیکرد ودولت ایران علاقهٔ کامل خودرا برفع اختلافات مرزی ومسائل دیگر ابراز میداشت وباروح توافق وهم آهنگی که وجودداشت موضوع وارد مرحله حل و تصفیه میگردید.

یکی از اعضای دولت که هوا خواه رویه مسالمت آمیز ودوستانهٔ ایران باکشور های خارجی بخصوص همسایگان میباشد از پیش آمد اخیرو تسلیم تذکاریه شوروی گواینکه آنرا یك امرعادی و بی اهمیت تلقی می نمود اما ازاظهار تعجب و تاسف خودداری نکرده و میگفت درموقعی که دولت ایران باکمال حسن نیت مسائل مختلف فیه خودرا بادولت شوروی درمیان گذارده وبخوبی تعقیب میشد، هیچ انتظار نمی رفت سیاستمداران شوروی بدون توجه باین احساسات وعلائق ومحیط مساعدی که برای تحکیم مبانی دوستی وروابط همجواری وجود داشت بچنین اقدام نابهنگامی آنهم خلاف حقیقت وخلاف

بقیه درصفحه چهارم

دیروز شاهنشاه از دانشکده پزشکی و بیمارستانهای تبریز بازدید فرمودند

اعلیحضرت همایونی برای رفع نواقص دانشکده پزشکی اوامری صادر کردند و ضمن اظهار رضایت ازوضع بیمارستانها فرمودند:

باید نواقص این قبیل مؤسسات رارفع کنیم تادرمواقع لزوم بتوان بکمك ویاری درماندگان شتافت

نمایندگان سیاسی خارجی بابانوان خود به پیشگاه شاهنشاه شرفیاب شدند

قسمتی از برنامه مسافرت اعلیحضرت همایونی تادیروز باستحضار خوانندگان گرامی رسید و اینك دنبالهٔ خبر تلفنی خبرنگار ما از آذربایجان بشرح زیر باطلاع میرسد:

یکی ازآقایان روحانیون تبریز (آقای تقةالاسلام) دراولین لحظه دیدارخوداز اعلیحضرت همایونی

بازدید از بیمارستانها ودانشکده پزشکی

اعلیحضرت همایونی امروزصبح ازدانشکده پزشکی و بیمارستان های فارابی و بوعلی وبیمارستان شیر و خورشیدسرخ تبریز بازدید فرمودند شاهنشاه بادقت بسیار آزمایشگاه ودیگر قسمتهای دانشکده راملاحظه و نواقصی راکه ازطرف رئیس واستادان دانشکده بعرض میرسید دقیقا موردرسیدگی قرار میدادند دربیمارستان نیزازکلیه بیماران تفقد نموده بابعضی از آنان صحبت فرمودندو ازوضع بیمارستان وچگونگی پذیرائی ازبیماران سئوالاتی نمودند پس ازپایان بازدید دریکی از سالن های دانشکده معلمین دانشگاه بحضور شاهنشاه شرفیاب ومعرفی و مورد تفقد واقع شدندموکب ملوکانه مقارن ساعت یازده به بیمارستان شیروخورشید سرخ تبریز نزول اجلال کردند در مدخل بیمارستان اعضای جمعیت مرکزی شیرو خورشیدسرخ تبریز مقدم شاهنشاه را استقبال نمودندو آقای وکیلی رئیس جمعیت خیر مقدم گفته ضمنا گزارش

بقیه درصفحه چهارم

درمحوطه دانشسرای تبریز، دانش آموزان به ترتیب مورد مرحمت ملوکانه قرارمیگرفتند

درجلسه دیشب کنفرانس نفت

بحث دراطراف مسئله قیمت ادامه یافت

دنباله پانزدهمین جلسه کنفرانس نفت ازساعت پنج بعدازظهر دیروز باحضور هیئتهای نمایندگی ایران و کنسرسیوم درعمارت ییلاقی شرکت ملی نفت ایران تشکیل شد ودرساعت هشت بعدازظهر پایان یافت. آقای دکتر امینی رئیس هیئت نمایندگی ایران برخلاف روزهای قبل که پس ازپایان جلسه نزدخبرنگاران میآمدو مطالبی دردسترس آنان میگذاشت دیشب بمجرد پایان جلسه سوار اتومبیل شده و بمنزل خودرفت وخبرنگاران نتوانستند اطلاعات تازه‌ای ازجریان جلسه کنفرانس بدست آورند. فقط آقای نوری اسفندیاری عضو هیئت نمایندگی ایران بخبرنگاران گفت که موضوع قیمت مورد مذاکره بودوهنوز خاتمه نیافته است. جلسه آینده عصرروز پنجشنبه تشکیل خواهد شدتارسیدگی به این موضوع رادنبال نمائیم. آقای نوری اسفندیاری درپایان گفت چون آقای لودون عضو هیئت نمایندگی کنسرسیوم فردا به نیویورك خواهد رفت آقای دکتر امینی امشب درمنزل خود مهمانی شامی باین مناسبت ترتیب داده است که فقط اعضای هیئتهای نمایندگی ایران و کنسرسیوم ومشاورین فنی وحقوقی آنان دراین مهمانی دعوت دارند بعلت اینکه آقای دکتر امینی زودتر ازسایر شبها بمنزل رفت برای همین منظور بود. بطوریکه دیروز اطلاع دادیم آقای لودون امروزعصر برای انجام کارهای خصوصی خود به نیویورك خواهدرفت وبجای ایشان آقای براوئر عضودیگر هیئت نمایندگان کمپانی رویال داچ شل هلند درجلسات کنفرانس شرکت خواهد نمود.

همچنین آقای «بریبژیه» نماینده کمپانی نفت فرانسه امروز صبح با هواپیمای عراقی به بغدادرفت وبجای ایشان نماینده دیگری بنام «دانر» بتهران وارد شده است

جریان پارلمانی

کمیسیون خارجه مجلس سنا امروز با حضوروزیر امورخارجه تشکیل شد

پاسخ ایران بتذکاریه اخیر شوروی مطرح مذاکره قرار گرفت

آقای انتظام پس از ختم جلسه گفت:

جواب دولت شوروی در دوصفحه تهیه شده و در ظرف این دو روزه

بسفیر کبیر شوروی در تهران ابلاغ خواهدشد

ساعت ۹ صبح امروز کمیسیون خارجه مجلس سنا باحضور آقای عبدالله انتظام وزیر امور خارجه تشکیل شد. چنددقیقه قبل ازساعت ۹ آقایان دکتر قاسم‌زاده-فرخ-جمال امامی - بوشهری-سپهبدامیراحمدی در مجلس شورای ملی حاضر شدند ودر ساعت مقرر کمیسیون خارجه رسمیت یافت. این جلسه تا ساعت ده صبح ادامه

بقیه درصفحه چهارم

اعلیحضرت همایونی نسبت بدوشیزه خردسالی در جشن فرهنگی تبریز ابراز تفقدی فرمایند

مستشار سفارت کبرای ایران درلندن بتهران آمده است

وی بخبرنگارما گفت دولت انگلیس تسهیلات جدیدی در مورد صدور کالاهای ایرانی بآن کشور قائل شده است

انعقاد قراردادهای خرید ریل و تراکتور اثر مطلوبی

در محافل اقتصادی انگلستان داشته است

آقای خسروافشار مستشار سفارت کبرای ایران درلندن بتهران واردشد وامروز آقای انتظام وزیرامورخارجه را ملاقات نموده و گزارش امور سفارت کبرای ایران واتباع ایران مقیم انگلستان را بایشان داد.

آقای خسروافشار بخبرنگارما گفت مسافرت من بتهران برای تقدیم گزارش امورسفارت میباشد و بیش ازدو هفته در تهران توقف نخواهم داشت.

خبرنگارما سئوال کرد وضع اتباع ایران درانگلستان چگونه است. مستشار سفارت کبرای ایران گفت وضع آنان رضایت بخش است وسفارت کبرای ایران اطلاع کامل ازحال آنان دارد.

سئوال شد آیا اززمان تجدید مناسبات سیاسی باانگلستان تاکنون برعده اتباع ایران مقیم انگلستان افزوده شده است.

بقیه درصفحه چهارم

از: نورالدین نوری

خبرنگار اطلاعات ما بآذربایجان

ازمیانه تاتبریز

گزارش مسافرت شاهنشاه بآذربایجان

- ۴ -

فاصله ایستگاه راه آهن میانه تاشهر میانه خیلی زیاداست. شایدمساحت آن درحدودسه چهارکیلومترو بلکه بیشتر باشد.

حالاحکمت آن چه بوده نمیدانم، نه اینکه تصور بفرمائید بنده تنها نمیدانستم هرکس دراین زمینه سئوالی نمودجواب مقتضی نشنید.

سواران عشایر

درست بخاطر ندارم چنددقیقه ازساعت ۸ صبح گذشته بود که اتومبیل اعلیحضرت همایونی وسایرملتزمین رکاب ایستگاه راه آهن میانه راترك نمودند که پس از عبور وگردش درشهر بسمت تبریز بروند ولی این گذشتن ازشهر براثر استقبال فوق العاده اهالی وتوقفهای مکرراتومبیل شاهنشاه مدتی بطول انجامید وقریب دوساعت برنامه حرکت رابتاخیرانداخت اتومبیل شاهنشاه ازخیابان مقابل عمارت ایستگاه که گذشت واردجاده دیگری شد که این جاده منتهی بدروازه شهرمیگردید

بقیه در صفحه ششم

قرار داد دفع ملح بین ایران وهند

امضاء شد

آقایان انتظام وزیرامور خارجه ودکتر تاراچند سفیرکبیرهندوستان هنگام امضای قرارداد دیده میشوند

ساعت یازده صبح دیروز قرارداد مبارزه باملخ بین ایران وهند توسط آقایان انتظام وزیر امور خارجه بنمایندگی ازطرف دولت ایران ودکتر تاراچند سفیرکبیر هندوستان بنمایندگی

بقیه درصفحه چهارم

برای نحوه خراب کردن ساختمانهای مستاجر نشین

یك لایحه قانونی تنظیم خواهد شد

نظر باینکه عده‌ای ازمالکین برای استفاده بیشتری بعنوان اینکه ملك مستاجره آنها درشرف خرابی است مبادرت به تقاضای تخلیه ملك ازمستاجر مینمودند واینکار ازطریق اداره مال الاجاره‌ها با تصدیق اداره ساختمان شهرداری صورت میگرفت لذا برای اینکه رعایت حق مستاجرین بیشتر بعمل آید مقرر گردید لایحه جدیدی درباره نحوه خراب کردن مستاجره درحالیکه رعایت حقوق مستاجرین هم بعمل آمده باشد تنظیم شود وبه تصویب مجلس شورای ملی برسد.

وزیر پست و تلگراف امروز گفت:

نرخ اضافه مکالمات تلفنی تحمیلی بصاحبان تلفن نیست

تلفن‌های عمومی همان (۲ریال) حق المکالمه سابق را دریافت خواهند کرد

امروز آقای سرتیپ فرزانگان وزیر پست وتلگراف وتلفن بخبرنگارما اظهار داشت:

موضوع نرخ اضافه مکالمات تلفنی اخیرا مورداعتراض عده‌ای قرارگرفته ومتاسفانه معترضین هم موضوع باین سادگی را وسیله تبلیغ سوء خویش قرارداده‌اند.

لذا برای روشن شدن اذهان عمومی باید گفته شود که شرکت تلفن سالهاست کارمیکندولی هیچوقت تاکنون اینشرکت دخل وخرج نکرده و همیشه ضرر داشته است وحتی وجوهی راکه بموجب قانون برای توسعه دستگاه ازدولت میگرفتند ناگزیر صرف هزینه‌های جاری میکردند

بقیه درصفحه پنجم

نخست وزیر فرانسه باوزرای خارجه امریکاوانگلیس مذاکره کرد

دالس هنوز بامراجعت ژنو موافقت نکرده است مولوتف ازاینکه مندس فرانس وایدن ژنوراترك کرده اندسخت عصبانی است

دالس مجددا لزوم تشکیل پیمان دفاعی را درجنوب شرقی آسیا تایید کرد

چین کمونیست معتقد است هرگونه ترتیبی درباره استقرار صلح درهندوچین بایدمورد قبول امریکاقرار گیرد

پاریس- آسوشیتدپرس- دیشب مندس فرانس نخست وزیر فرانسه و دالس وزیر امور خارجه امریکاوایدن وزیرخارجه انگلستان پس ازصرف شام مدت سه ساعت ونیم بایکدیگر مذاکره نمودندو قرار است امروز نیزدرکاخ وزارت امور خارجه فرانسه که محل کار مندس فرانس است باردیگر جلسه‌ای تشکیل دهند.

رژه درشانزه لیزه

درعین حال مندس فرانس ازوزیران خارجه انگلیس وامریکا دعوت کرد که دررژه‌ای که بمناسبت روزسقوط باستیل درشانزه لیزه بعمل میاید حضور بهمرسانند ولی تصور نمیرود نظر بکثرت مشغله هیچیك ازسه سیاستمدار دراین مراسم شرکت نمایند.

بقیه درصفحه سوم

اختلاف وزارت دارائی با شرکت تلفن و بانك رهنی در مورد مالیات

وزارت دارائی باین دومؤسسه ابلاغ کرده چنانچه مالیات معوقه را ندهند طبق قانون با آنها رفتار خواهد شد

بطوریکه امروز کسب اطلاع شد اختلاف بین وزارت دارائی با شرکت تلفن وبانك رهنی در مورد پرداخت مالیات بمرحله حساسی رسیده است.

بانك رهنی وشرکت تلفن از سه سال پیش باینطرف مبالغی بعنوان مالیات برسهام ومالیات برحقوق کارمندان خود بوزارت دارائی بدهکار میباشند و اقداماتی که ازطرف وزارت دارائی برای وصول مالیات ازایندو موسسه بعمل آمده تا بحال بنتیجه نرسیده است.

بقیه درصفحه دوم

برای صدور گذرنامه حجاج برك تصفیه مالیاتی

لازم است هشتاد درصد ازمتقاضیان حج فاقد پرونده مالیاتی هستندو یك بازرگان معتبر باید از آنها ضمانت کند

بموجب تصویب نامه هیئت وزیران اداره گذرنامه بکسانی گذرنامه خروج ازکشور وعزیمت بمکه میدهد که ورقه تصفیه مالیاتی ازوزارت دارائی دردست داشته باشند. بهمین جهت از چند روز قبل باینطرف بحجاجی که عازم مکه معظمه می باشند خاطر نشان شده است که ابتدا بایدورقه تصفیه مالیاتی ازوزارت دارائی دریافت دارند.

اکنون بطور متوسط روزانه یکصدنفراز متقاضیان حج باداره دارائی برای اخذ ورقه تصفیه مالیاتی مراجعه می کنند که از طرف کارمندان و اداره

بقیه درصفحه دوم

آخرین گزارشی که از کشتار اخیر بحرین

ازخبرنگارما باعکس از بحرین رسیده است

اعلامیه‌ای که روحانیون عراق درباره بحرین صادر کرده‌اند

شورویها دروازهٔ مرزی باجگیران راکه چندسال بودبسته بود وزنك زده بود چگونه بازکردند واتباع ایران را چگونه تحویل دادند

نام عده‌ای ازسران توده‌ایها و همکاران پیشه‌وری که جزء این عده هستند

اطلاعات خواندنی وجالبی که خبرنگارما ازباجگیران فرستاده‌است

گله‌های آقاخان از عروس سابقش «ریتامی ورث» ضمن یك مقاله بسیارشیرین وخواندنی

و بسیاری مطالب جالب دیگر

در اطلاعات هفتگی «پس فردا»

BERCO
سوپاپ تراش
ساخت کارخانه معظم برکو
وارد شد
مغازه آهن ناصرخسرو
تلفن ۳۵۰۳۰ آ ۶۵۰۴

برای صدور گذرنامه حجاج

بقیه از صفحه اول

زیورتسریم لازم‌درصدور ورقه‌مالیاتی جهت حجاج بعمل می‌آورد ولی نکته جالب‌توجه این‌است که هشتاد در صد از حجاجی که در ظرف چندروز اخیر برای دریافت ورقه تصفیه‌مالیاتی به وزارت دارائی مراجعه کرده‌اند فاقد پرونده مالیاتی در وزارت دارائی می‌باشند.

وزارت دارائی درابتدای امراز صدورورقه تصفیه مالیاتی بنام‌فاقدین پرونده مالیاتی خودداری کرد ولی بعدا مذاکراتی‌دراین‌موردصورتگرفت و قرار شد بحاجیانی که پرونده مالیاتی دروزارت دارائی ندارند در صورتی‌ورقه تصفیه مالیاتی داده‌شود که یك‌بازرگان معتبر که‌دارای‌پرونده مالیاتی در وزارت دارائی باشدازوی ضمانت نماید.

بیش از چندمیلیون

یك مقام مطلع‌دروزارت‌دارائی بخبرنگارما اظهارداشت بدینطریق‌در چندروز اخیر معلوم‌شده‌است که عده کثیری ازحجاج تاکنون مالیات کارکرد دوره‌های عمل‌تجارت خود را بدولت نپرداخته‌اند وبا تضمینی که از حجاج مزبور گرفته میشود بمحض مراجعت آنان ازمکه‌معظمه بلافاصله از طرف زارت دارائی اقدام برای وصول لیات ازحجاج مزبور خواهد شد.

وزارت دارائی امیدواز است با صول مالیات سنوات‌قبل‌بتواندچندین میلیون ریال بدرآمد دولت بیفزاید.

اختلاف وزارت‌دارائی

بقیه از صفحه اول

دامنه‌اختلاف

یك مقام‌مطلع در وزارت‌دارائی دراین‌مورد بخبرنگارما اظهار داشت وزارت‌دارائی که‌مسئول‌پرداخت‌مخارج جاری‌کشور میباشد طبق‌قانون‌موظف است‌از کلیه موسسات‌ملی‌و بازرگانی مالیات‌وصول کرده‌وصرف‌مخارج‌کشور نماید.

شرکت تلفن وبانك رهنی که‌دو موسسه بازرگانی میباشند ازچندسال قبل باینطرف‌ازتادیه‌مالیات سهام‌خود بوزارت دارائی‌خودداری کرده‌اندودر جوابیه‌های مکرروزارت دارائی اظهارداشته‌اندکه‌خودرا شامل‌پرداخت مالیات مزبور نمیدانند.

مقامات بانك‌رهنی‌در این مورد اظهار میدارندکه بانك رهنی اصولا یك مؤسسه دولتی است و مؤسسات دولتی نباید بدولت مالیات پرداخت نمایند.

مقامات وزارت‌دارائی درجواب این ادعای بانك‌رهنی چنین‌اظهار می کنندکه بانك‌رهنی هنگام تقسیم سود سهام وبرداشت پاداش ازعوایدبانك خودرا یك موسسه بازرگانی مستقل میداند ولی‌اکنون‌که باید مالیات‌خود رابدولت پرداخت نمایدادعا میکندکه یك موسسه‌دولتی‌است‌وموسسات‌دولتی ازپرداخت مالیات معاف میباشند

علت عدم‌پرداخت

از قول یك منبع در وزارت دارائی در مورد بدهی مالیاتی بانك رهنی بوزارت دارائی خبرنگار ما اطلاع میدهد که بانك رهنی ازیکسال قبل باینطرف‌مالیات سودسهام‌خودرا بوزارت‌دارائی پرداخت نکرده‌است وعلت‌هم سرمایه محدود بانك‌در قبال‌تقاضاهای متعددمشتریان بانك‌جهت دریافت وام‌میباشد وبانك رهنی بطور کلی‌در مقابل چندهزارنفر متقاضی نمیتواند بتقاضای بیش‌از هزار نفراز آنان‌ترتیب‌اثر بدهد و مالیاتی که‌اینك‌وزارت‌دارائی‌ادعای اخذآنرا داردمربوط بصدی‌پنج سرمایه بخشودگی میباشدکه بااجرای این قانون‌مالیات بیشتری ببانك رهنی تعلق‌گرفته است وشاید رقم‌بدهکاری بانك‌مزبورقریب هشت‌میلیون‌ریال باشد که اگر بانك رهنی بخواهد این‌مبلغ رادرحال‌حاضر بوزارت دارائی بپردازد کارهای‌عمومی بانك دچار وقفه‌خواهدشد وچون‌دولت هم‌فعلا وسیله ازدیاد سرمایه بانك را نداردلذا نمیتواندفشار زیادی‌در این موردبانك رهنی واردسازد.

نظرمقامات بانك

یك‌مقام مطلع‌دربانك‌رهنی بخبرنگار ما اظهار داشت اصولابانك رهنی بدهی‌مالیاتی بابت سود سهام‌خود به وزارت‌دارائی ندارد وبانك رهنی با وجودیکه جزو موسسات دولتی است تنهاموسسه ایست که تاکنون مالیات خودرا بوزارت‌دارائی پرداخت کرده است.

بزرگترین وعالیترین فیلمهای فصل دربهترین **ومجهزترین سینماهای تابستانی**

امشب

سینما دیانا ـ سینما مایاك

برای اولین‌مرتبه درایران

شاهکار باعظمتی که‌کلیه‌صحنه‌های آن حقیقی بوده وبا صرف‌میلیونها دلار دراعماق جنگلهای اسرار آمیز هندوستان فیلم‌برداری شده است بنام

جنگل

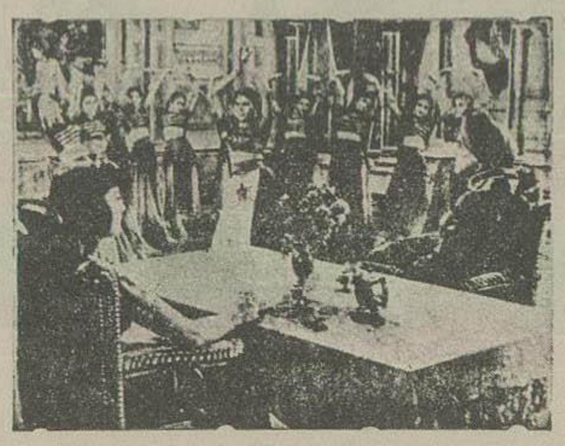

The Jungle

باشتراك:ردکامرون-سزارورومرو-ماری‌ویندسور

ومعروفترین هنرپیشه های هندی

توام باسازورقص‌وآوازهندی محصول‌سال۱۹۵٤

شروع‌سانس

سینما دیانا درسالون زمستانی ۴٫۵ ۶٫۵ ۸٫۵

سینما مایاك درمحل تابستانی ۷وسه‌ربع۹وسه‌ربع

امشب

سینما مایاك سینما ری

برای‌اولین مرتبه‌درایران

اثرمشهوروبی نظیرسینمای‌شرق- فیلمی که‌مسلماخاطره آن‌هرگزازذهن‌دوستداران فیلمهای عالی عربی‌فراموش نخواهدشد موسوم‌به

خواننده ناشناس

المغنی المجهول

باشتراك محمدکحلاوی‌خواننده‌معروف مصر-امیره‌امیر -بشاره‌واکیم‌هنرپیشه محبوب کمدی

وبالاخره‌رقاصه‌مشهورشرق هاجرحمدی

توام بابهترین‌ودیدنی‌ترین‌سازوآوازورقص‌عربی

شروع‌سانس

سینمامایاك درسالون‌زمستانی ۴٫۵ ۶٫۵ ۸٫۵

سینماری درمحل تابستانی ۷وسه‌ربع ۹وسه‌ربع

روزهای جمعه وتعطیل شروع سینما از ساعت ده صبح آ ٦٤٧١ کانون آگهی شعاع

آگهی

باطلاع عموم فروشندگان ذغال درتهران وحومه‌میرساند که طبق دعوت‌نامه منتشره برای امرواجب وضروری حضورکلیه افراد فوق‌العاده لازم‌است عدم‌حضور باعث ازبین رفتن حقوق صنفی شخص‌غائب بوده لذا روزجمعه ساعت شش‌بعداز ظهر خیابان خانی‌آباد منزل آقای صحرا کار انتظارتشریف‌فرمائی آقایان‌را دارد.

اتحادیه‌صنف ذغال‌فروش تهران‌وتوابع

آ-٦٤٣٢

کنکور دانشکده‌ها

کنکوردانشکده‌های‌علوم وفنی‌در کلاس‌خزائلی‌دائر گردید.

شاه‌آبادظهیرالاسلام

آ ٦٤٤٩

برای‌اطلاع‌عامه

شخصی‌بنام (جان‌آسا) باشخاص و مقامات دولتی خود را نماینده سیمانکاران معرفی مینماید و ضمنا خود را صاحب نشریه میداندکه ناشر افکار سیمانکاران است شورای صنعتی سیمانکاران چنین نماینده ندارد و یادداشت او را هم نظر شخصی‌میداند.

آ ٦٤٥٣ **شورای‌صنعتی‌سیمانکاران‌تهران**

یك‌شماره‌تلفن٤خریدارم‌سی‌متری مقابل نشاط خواربارفروشی‌فریدونی

آ-٦٣١٨ ٢-٣

جلسه هفتگی انجمن دانشوران

درکانون‌دانشوران جلسه هفتگی انجمن دانشوران ایران در ساعت هفت‌بعداز ظهر پنجشنبه فردا تشکیل میشود وچندتن‌ازدانشمندان تحت‌عنوان تاثیر ادبیات ایران در ادبیات اروپا سخنرانی‌می‌نمایند.

ورودبرای علاقمندان‌آزاداست.

عملیات اجرائی

بقراراطلاع از وزارت دارائی اخیرا اقدامات تازه‌ای جهت وصول مالیات سود سهام شرکت تلفن‌و بانك‌رهنی صورت‌گرفته‌است‌و دونامه نیزازطرف و زارت دارائی باین دو موسسه نوشته‌شده‌ودر آنهاخاطرنشان شده‌است‌چنانچه‌اقدام‌درپرداخت‌مالیات ننماید وزارت دارائی ناگزیر خواهد بودکه طبق‌مقررات قانون‌باآنهارفتار نماید.

کنسرت‌بی‌نظیر درتئاترفردوسی

برهبری حسین‌ملك و باشتراك خوانندهٔ‌محبوب جقه

شروع ۸ بعداز ظهر

آ-٦٤٥٤

قابل توجه کلیمیان

چون تجدیدانتخاب‌هیئت رئیسه انجمن‌کلیمیان‌طبق‌ماده٤ ازاساسنامه ثبتی انجمن‌درشهریورماه‌بعمل‌خواهدآمد:

«ماده٤ انتخاب‌هیئت‌رئیسه‌در شهریورماه‌هرسال‌تجدیدمیشود.

تبصره۱ ـتاتجدید انتخابات هیئت‌رئیسه‌سابق به سمت خودبرقراری‌باشد.

تبصر۲ رئیس انجمن‌موظف است برای تجدیدانتخابات هیئت‌رئیسه همه کارمندان‌را کتبادعوت نمایدانتخاب‌هریك‌ازکارمندان‌هیئت‌رئیسه برای‌دوره بعدمانعی ندارد.»

لذاخدمتگذار ناچیزپس ازعرض تشکر بی‌پایان ازحسن‌ظن‌همکیشان عزیز که‌چاکررا همه‌وقت وهمه‌جا (چه‌دردودوره‌نمایندگی وچه در امور اجتماعی .بهداشتی‌وفرهنگی) صمیمانه یاری‌فرموده اندااجازه‌میخواهد بدین وسیله عدم‌کاندیدبودن خودرا برای عضویت وهمچنین‌ریاست انجمن‌کلیمیان معروض‌ندارد وچون‌رضایت‌پروردگار دررضایت خلق او است امید است هم‌کیشان‌عزیز نسبت‌به‌قصور خدمتگذاری چاکر بانظر عفو واغماض وبزرگی بنگرند درخاتمه موفقیت همه‌را درخدمت بخلق خدا ازخالق‌یکتا خواهانیم

آ-٦٤٥٦ رئیس انجمن کلیمیان **دکتر موسی برال**

خانواده های دکترشفائیان - صبوری - هشترودی نوروزی - همایون پور

ازذوات محترم ودوستان ارجمند مخصوصا آقایان پزشکان محترم درمصیبت‌وارده فوت‌مرحومه همسردکتراحمد شفائیان قدم‌رنجه فرموده در تشییع جنازه ومجلس‌ختم‌وشب هفته مارامفتخروقلب این جانبان را تشفی بخشیده‌اند صمیمانه سپاسگذاریم واگر درعرض تشکر حضوری تاخیری رخ دهداین جانبان رامعذورخواهندفرمود آ ٦٤٢٩

تدریس زبان انگلیسی

توسط لیسانسیه درجه B.A. از دانشگاه بمبئی

نشانی، خیابان نادری پاساژکیو طبقه سوم آ-٦٤٦٩

خانواده‌های‌ختائی - طالبی - معینی - غفاری- انتظاری

دیبا - ازآقایان عظام ودوستان‌گرام که‌در مصیبت‌وارده نسبت‌باینجانبان اظهارلطف وهمدردی فرموده وموجبات تسلی‌خاطر بازماندگان را فراهم آورده اند سپاسگذار بوده چنانچه‌تالمات‌روحی‌مانع‌از انجام وظیفه باشد امیدعفو دارند آ ٦٤٤٥

سوال

قابل توجه آقایان مدیران داروخانه‌ها

خواهشمنداست برای‌خرید شربت سوال به‌داروئی سعادتمند در پاساژ حکیم خیابان ناصر خسرو مراجعه فرمایند آ ٦٤٣٨

درمحل‌تابستانی تئاتر تهران

درام «میشل استروگوف»

توام بارقص وموزیك‌هنرستان‌بالت جانبازیان

بانضمام عملیات حیرت انگیز

شعبده‌بازان پاکستانی

شروع ساعت ۸ونیم - بلیط را قبلا ازگیشه که همه روزه از صبح بازاست تهیه فرمائید

آ ٦٤١٠ ٢ ٥

راننده تاکسی !

درحاشیه آدامس - بیلان یك‌ساله مقالات انتقادی فردا - یکی‌از عجائب پزشکی- اشك‌بانوان (!) ومطالب‌گوناگون دیگر **مندرجات روزنامه فردا** راتشکیل‌می‌دهندکه با مقالات اساسی ومقالات انتقادی جلب‌توجه‌خواهندکرد.

صبح همین جمعه **روزنامه فردا** را ازروزنامه فروشان‌مطالبه ومطالعه بفرمائید

آ ٦٣٩٨

بانهایت تاسف وتاثردرگذشت ناگهانی مرحوم هدایت‌قلی رهبری راکه‌یکی ازباسابقه‌ترین اخوان‌صفاوازصاحب‌منصبان‌عالی‌رتبه‌بازنشسته‌وزارت دارائی بوده اند باطلاع اخوان محترم ودوستان وبستگان آنمرحوم‌میرسانیم مجلس‌تذکر وترحیم درعصر روزشنبه ۲٦ تیرماه‌ازساعت چهارونیم تاهفت درانجمن اخوت(واقع درخیابان‌فردوسی‌روبروی بانکملی)منعقداست بدیهی است که کلیه‌اخوان صفا ودوستان وبستگان برای‌شادی‌روح آنمرحوم درمجلس ترحیم‌شرکت‌خواهندفرمود **دفترانجمن‌اخوت**

خاندانهای(رهبری-چوبینه-دهقان‌بردبار-اسفندیاری سپاهی -وکیلی- اهری- نشاط-مامقانی-صبحی-پاکباز)

رحلت‌مرحوم‌هدایت‌قلی‌رهبری‌را باطلاع‌دوستان‌وخویشاوندان‌میرسانند مجلس ترحیم درعصر روزشنبه ۲٦ تیرماه ازساعت‌چهارونیم تاهفت‌درانجمن اخوت و مجلس زنانه در همانروز وهمانست در منزل آنمرحوم(واقع در خیابان خانقاه کوچه خیام) منعقداست‌البته علاقمندان‌بآنمرحوم‌روح‌ایشان را بحضوردرمجلس ترحیم‌شادخواهندفرمود **بدرالملوك رهبری**

آ-٦٤٤١ ١-٢

باکمال‌تاسف‌این‌مصیبت‌را بخانواده‌محترم‌رهبری‌وعموم‌خانواده‌هائیکه‌دراین ضایعه‌عزادارمی‌باشندتسلیت میدهیم

باکمال تاسف فوت ناگهانی مرحوم محمدحسین جهانشاهی معاون کارپردازی کارخانه‌سیمان را باطلاع دوستان و همکاران‌آنمرحوم میرساند مجلس ترحیم ازساعت ۱۰الی۱۲ صبح روزشنبه ۲٦ تیرماه ۳۳ درمسجد کاظمیه‌واقع درخیابان ری جنب‌کوچه دربدار منعقدمیباشد

کارخانه‌سیمان - نمایندگان‌کارگران‌سیمان بیژن-سرهنك جهانشاهی

آ ٦٤٨٤

بخانواده محترم جهانشاهی این‌مصیبت‌را تسلیت میدهیم.

نظر بتصادف‌روزپنجشنبه ۲٤ تیرماه ۱۳۳۳ باسومین‌سال‌فوت مرحوم مبرور آقای سیدحبیب‌الله‌رحیمی‌لاریجانی مجلس تذکری ازساعت شش‌بعد ازظهردرمنزل آنمرحوم‌واقع درشمیران خیابان دربند کوی‌گلابدره برقرار میباشد باحضور خود دراین مجلس تذکر روح‌آنمرحوم را شادفرمائید.

آ ٦٤٨٣ **رحیمی‌لاریجانی**

کل‌نفس ذائقة‌الموت

نظر بفوت مرحوم‌مغفور حاج سیدعبدالوهاب میرخانی ازطرف صنف چوبفروش تهران وتوابع درتاریخ پنجشنبه ۲٤٫٤٫۳۳ درمسجد ارك ازساعت‌چهار الی‌هفت بعدازظهر مجلس‌تذکری منعقد است‌متمنی است ازآقایان علماوبازرگانان وافراد صنف‌دراین مجلس‌شرکت نمایندورخاتمه مصیبت وارده رابتمام فامیل وبستگان میرخانی تسلیت‌عرض‌میکنیم.

آ ٦٤٣٤ **صنف‌چوبفروش تهران‌وتوابع**

فوت مرحومه بانوبتول دادگرهمسر آقای‌رضادادگر را بدین‌وسیله بعموم اقوام‌ودوستان رسانیده مجلس‌ختم‌مردانه آن‌مرحومه فردا پنجشنبه ۲٤٫٤٫۳۳ درمسجدحاجی شیخ‌عبدالکریم واقع درانتهای‌بازار عباس‌آباد بازارچه‌مغنی‌باشی از ٤ تا۷ بعدازظهرمنعقد ومجلس‌ختم‌زنانه درمنزل آن مرحومه برقرار خواهدبود.

آ-٦٤٤٦

تقی‌دادگر- رحمت‌الله‌صبوریان - باقرپروانه- جدلی

بعموم‌بازماندگان آنمرحومه‌این مصیبت‌را تسلیت‌می‌دهیم

خانواده‌های‌غروی-نهاوندی-صدر -صیرفی-نژند

باکمال تاسف‌درگذشت بانو صغری‌غروی متعلقه‌مرحوم‌شیخ‌ابوتراب نهاوندی راباطلاع‌دوستان وآشنایان میرساندمجلس‌تذکرمردانه‌روزپنجشنبه ۲٤ تیرماه۳۳ازساعت پنج‌ونیم‌الی‌شش‌ونیم‌بعدازظهر درمسجدآیت‌الله نوری واقع‌در اوایل‌خیابان‌سیروس وختم‌زنانه همان‌روز وساعت‌درمنزل آنمرحومه واقع‌درخیابان تخت‌جمشید چهارراه‌فرصت خیابان ثریای‌غربی‌دست‌چپ‌درب دوم‌برقراراست.

آ-٦٤٥٢

این‌مصیبت را باکمال تاسف‌بخانواده محترم‌غروی و عموم‌بازماندگان تسلیت‌می‌دهیم.

فوت مرحوم سیدابوالقاسم طباطبائی را باطلاع عموم دوستان و آشنایان میرساند: مجلس ختم مردانه روز پنجشنبه ۲٤٫٤ ازساعت٤الی ۷ بعدازظهر درمسجد سنگی وزنانه درهمان ساعت درمنزل‌آن مرحوم‌منعقد میباشد.

آ ٦٤٨٥ **حسن معماری**

این مصیبت را بعموم بازماندگان‌آنمرحوم تسلیت میدهیم.

باکمال تاثر وتاسف درگذشت مرحوم مغفور شادروان آقای سید سلیم- ذاکری‌را باطلاع عموم آقایان دوستان و آشنایان محترم میرساند مجلس ختم روزجمعه ۲٥٫٤٫۳۳ درمسجد همت‌العظیم واقع درچهار راه عباسی‌ازساعت۳الی۷ بعدازظهرمنعقدخواهدبود **از طرف نمینی‌ها**

آ-٧٤٦٢

این‌مصیبت‌را بیازماندگان‌فقید تسلیت‌میدهیم.

برای تجلیل ازخدمات‌فرهنگی مرحوم **محمد اتحاد** روزپنجشنبه ۲٤ تیرماه۳۳ که مصادف باچهلمین روز درگذشت آن مرحوم می باشد مجلس تذکری درساعت ٦ بعد ازظهر دردبستان خیام‌ازطرف **وزارت‌فرهنگ** منعقداست.

آ-٦٤٦٣

بقیه آگهی های تسلیت وترحیم درصفحه ششم چاپ شده است

چرچیل اعلام کرد :

بایك بمب هیدرژنی کانال سوئز نابود میشود

انگلستان باید نیرو های خود را در خاور میانه متفرق سازد

چهل نفر از نمایندگان محافظه کار انگلیس مخالف تخلیه کانال سوئز از سپاهیان انگلیسی میباشند

مذاکرات رسمی مصر وانگلیس راجع بکانال سوئز درهفته آینده آغاز میشود

قاهره ـ آسوشیتدپرس ـ دیشب سرهنك جمال عبدالناصر نخست‌وزیر مصر وهمکاران وی مدت سه ساعت راجع به آخرین پیشنهادات انگلستان برای حل مسئله کانال سوئز مذاکره کردند .

مذاکرات رسمی

قاهره در قاهره شایع است که مذاکرات رسمی مصر وانگلستان در هفته آینده شروع خواهدشد ولی ناصر واعضاء کابینه مصر ازاظهار نظر در این باره خودداری کرده‌اند .

بعدازخاتمه جلسه دیشب یك منبع دولتی اظهار داشت که قرار است سرالف اسیو نسیون سفیر کبیر انگلیس و ناصر روز چهارشنبه برای سومین بار ملاقات وبطور غیررسمی مذاکره نمایند .

هنوزجزئیات آخرین پیشنهادات انگلیس افشاء نشده ومنظور ازملاقات هائیکه از روزشنبه باینطرف صورت گرفته پی بردن به این نکته است که آیا مصریها مایل به تجدیدمذاکرات رسمی راجع بحل مسئله سوئز میباشند یاخیر؟

نقش آمریکا

ناصر قبل ازشرکت درجلسه دیشب هیئت وزراء مدت نیم ساعت باجفرسون کافری سفیر کبیر امریکا درقاهره ملاقات کرد .

عده‌ای ازخبرنگاران ازجفرسون کافری سئوال کردند که آیا دولت آمریکا بین مصر وانگلستان رل میانجی را ایفاء میکند؟

سفیر کبیر آمریکا در پاسخ گفت خیر، ولی دولت آمریکا همواره حاضر بکمك بطرفین وتسهیل حل مسئله سوئزی باشد.

محدودیت‌های بازرگانی

قاهره ـ رویتر ـ بدستور دولت مصر محدودیت‌های مربوط ببازرگانی باانگلیس که بعلت اختلاف نظر مصر و انگلیس برسر مسئله کانال سوئز ازچندی پیش باینطرف برقرارشده بود مرتفع گردید.

بعقیده ناظرین سیاسی این امرحل مسئله کانال سوئز را آسان‌تر خواهد ساخت. درچندروز گذشته جمال عبدالناصر نخست‌وزیر مصروسرالف استیو نسون سفیر کبیر انگلیس درقاهره چندین بار درباره مسئله کانال سوئز وتخلیه کانال مزبوراز نیروهای انگلیسی مذاکره کردند ودیشب نیزدرجلسه کابینه مصر موضوع شروع مجدد گفتگو های مربوط باین مسئله مورد بحث قرار گرفت.

یکی ازمطلعین انگلیسی درقاهره اظهارداشت که رفع محدودیت های بازرگانی نسبت بتجار انگلیسی ازطرف دولت مصر نشانه بارزی از تمایل این دولت بکنار آمدن باانگلیس درمورد حل مسئله کانال سوئز میباشد.

مخالفین محافظه کار

لندن ـ آسوشیتد پرس ـ امروز سبع عده‌ای از نمایندگان حزب محافظه کاردر مجلس عوام انگلستان تصمیم گرفتند که برعلیه هرگونه حل وفصل مسئله کانال سوئز که مستلزم تخلیه نیرو های انگلیس باشد، رای دهند . متذکر میشود که قبل از اتخاذ این تصمیم از طرف این دسته وینستن چرچیل ازایشان تقاضا کرده بود که وحدت حزب راحفظ نمایند ولی بعد ازپایان رسیدن بیانات چرچیل واستدلالات باتلروزیر دارائی وآنتونی هر وزیر جنك، دسته مخالفین که تعداد آنهادر حدودچهل نفرمیباشد اعلامیه‌ای منتشر ساخته ودرآن اشعار داشتند که یك دسته ازنمایندگان حزب محافظه کار برهبری چارلز واترهوس تصمیم گرفته‌اند بدولت اطلاع دهند که علیه هرگونه معاهده‌ای که مستلزم تخلیه کلیه سپاهیان انگلیسی ازکانال سوئز باشد، رای دهند ناظرین امورعقیده دارند که اختلاف فعلی بین نمایندگان حزب محافظه کار مانع ازتصویب چنین قراردادی با دولت مصر نخواهد بود زیرا اکثریت حزب کارگر موافق باتخلیه سپاهیان انگلیسی ازکانال سوئز میباشند ولی درعین حال بایددر نظرداشت که برای اولین بار یك دسته منظم از نمایندگان محافظه کار باچرچیل رهبر هفتادونه ساله حزب مزبوراز درمخالفت درآمده‌اند .

یك بمب هیدرژنی

گزارشهای واصله حاکی است که چرچیل بمخالفین حزبی گفته است که یك بمب هیدرژنی میتواند بایك ضربه کانال سوئز رانابود کند ولازم است که انگلستان نیروهای خودرا درخاور میانه متفرق نماید باتلر نیزاظهار داشته است که مخارج نگهداری سربازان انگلیسی در کانال سوئز سالی پنجاه میلیون پوند است که با ارزش سوق‌الجیشی آنهادر زمان صلح تناسبی ندارد .

امپراطور حبشه از امریکا عازم اروپا شد

نیویورك آسوشیتدپرس ـ هیلاسلاسی امپراطورحبشه بعدازمسافرت به امریکای شمالی و مکزیك دیروز با هواپیما از امریکا عازم اروپا گردید .

امپراطورحبشه مدت یك هفته درنیس توقف خواهدکرد و بعدا برحسب دعوت مارشال تیتو عازم یوگسلاوی خواهدشد . انتظارمیرود امپراطور حبشه قبل ازبازگشت بکشورخود دریونان نیزچند روزی توقف نماید. وی قبل از سوار شدن به هواپیما به خبرنگاران گفت که مایل است مراتب سپاسگزاری خودرا ازاستقبالی که ازاو بعمل آمده بیان داشته ونیزازایزنهاور رئیس جمهوری امریکا بمناسبت روابط حسنه‌ای که بین امریکاوحبشه برقرار شده تشکر نماید.

هیلاسلاسی اضافه کرد مقامات امریکائی به‌وی وعده‌داده‌اند که حداکثر کوشش خود را برای بکار انداختن سرمایه های شخصی درحبشه بعمل آورند.

رادیو مسکو بسیاست فعلی انگلیس وفرانسه اظهار خوشبینی میکند

مسکو ـ دیروز رادیو مسکو ضمن تفسیر وضع سیاسی جهان پس از حمله شدید به‌سیاست خارجی آمریکانسبت به‌سیاست فعلی انگلیس وفرانسه اظهار خوشبینی کرد وگفت اگریکی ازکشورهاوزیرامور خارجه خود را بکنفرانس ژنواعزام ندارد مهم‌نیست زیرا دولت‌های فرانسه وانگلیس و دولتهای کمونیست مایل بحل‌رضایت بخش مشکل‌هندوچین‌وسایر مسائل بغرنج بین‌المللی هستند رادیومسکو علاوه کرد که نماینده‌دولت شوروی‌در کنفرانس ژنو جدیت میکندکه‌حسن تفاهم بین‌شرق‌وغرب‌ایجادشود.

درمذاکرات مربوط به تریست

پیشرفت حاصل شده است

رم ـ اتیلیو پیچیونی وزیر امورخارجه‌ایتالیا آخرین تحولات مربوط باختلافات ایتالیا ویوگسواسلاوی رادرباره مسئله تریست برای اعضاء کابینه ایتالیا تشریح کرداعلامیه‌صادره پس‌ازختم جلسه‌هیئت وزیران ایتالیا مشعر برآنستکه درمذاکرات مربوط به‌تریست پیشرفتهائی حاصل شده‌است وزیر دفاع ایتالیا بعدااظهارداشت که بزودی اعلامیه‌ای درباره‌تریست‌منتشر خواهدشد .

قتل دبیراول سفارت دومینك در لندن نتیجه مباحثه سیاسی بوده‌است

لندن ـ برناردینو دبیراول‌ووالکزوابسته نظامی‌سفارت کبرای‌جمهوری دومینیك در لندن بعلل نا معلومی در داخل سفارت با اسلحه کمری ، دوئل کردند .

دبیراول کشته‌شد وحال وابسته نظامی وخیم‌است . مقامات انتظامی لندن اظهارمیدارندکه‌این‌حادثه درنتیجه‌مشاجرات‌سیاسی که بین‌دونفر مزبور درباره وضع گواتمالا پیش‌آمده بوقوع پیوسته‌است.

امریکارژیم‌جدید گواتمالارابرسمیت‌شناخت

واشنگتن ـ دیروزوزارت خارجه امریکااعلام‌کرد که دولت امریکا رژیم‌جدید گواتمالا را برهبری سرهنك « کار لوس کاستیلو » برسمیت کامل‌شناخت .

سفیر کبیر امریکادر گواتمالا «جان‌بوریفوی» مراتب شناسائی کامل دولت‌امریکا را باطلاع کارلوس‌سالازار وزیرامور خارجه‌آنکشوررسانید.

نخست‌وزیر لیبی وارد نیویورك شد

نیویورك ـ مصطفی بن‌حایم نخست‌وزیر لیبی بمنظورمذاکرات‌مالی ونظامی بامقامات دولت‌امریکا در واشنگتن امروز باکشتی کوئین الیزابت واردنیویورك‌شد وی اظهار داشت که‌درجریان مذاکراتیکه وی‌درواشنگتن بعمل‌خواهد آورد برای‌دائمی نمودن‌قرار دادموقتی‌که درسال ۱۹۵۱ امضاء شده‌و بدولت امریکا اجازه‌ساختن پایگاههای هوائی‌را درلیبی اعطاکرده ترتیباتی داده‌خواهدشد .

پیمان نظامی بالکان بزودی بامضاءمیرسد

بلگراد ـ بزودی وزیران امورخارجه یوگوسلاوی ـ یونان‌و ترکیه پیمان نظامی بالکان‌را دربلگرادبامضاء میرسانند وگرچه بعضی از محافل مطلع‌آنن اظهارداشته‌اندکه پیمان مزبور روز شنبه آینده بامضاء خواهد رسیداما هنوز تاریخ‌تشکیل‌آن رسما اعلام‌نشده‌است.

درانعقاد پیمان نظامی‌بالکان تعویقی روی‌داده وعلت آن اینستکه کشورهای یونان‌و ترکیه‌که عضو سازمان‌آتلانتیك میباشندسعی‌داشته‌اندکه قبل‌از امضای پیمان نظامی‌بالکان‌قبلا باسایرکشورهای عضو سازمان‌دفاعی آتلانتیك شمالی تبادل نظر بعمل‌بیاورند و موافقت آنها رابااینموضوع جلب کنند .

یوگوسلاوی عضوسازمان دفاعی آتلانتیك شمالی نیست وبا انعقاد پیمان دفاعی بالکان بطور غیرمستقیم باسازمان مزبور مربوط میشودوبهمین جهت ایتالیا بعلت‌اختلافاتی که برسر مسئله تریست بایوگوسلاوی‌داشته باانعقاد پیمان نظامی بالکان‌مخالفت‌میورزیده‌است.

نیکسون گفت :

جنك‌کره وهندوچین نتیجه اشتباهات ترومن است

واشنگتن ـ نیکسون‌معاون ریاست جمهوری امریکا طی نطقی اظهار داشت که‌دولت دموکرات‌سابق‌امریکامسئول جنك‌کره وهمچنین‌غلبه کمونیست هابدولت ملیون چین‌و برقرای رژیم‌کمونیستی درچین‌میباشد. وی‌علاوه‌کرد که‌جنك هندوچین نیز مولوداشتباهات‌دولت‌ترومن‌میباشدزیرامشکل‌هندوچین زائیده قدرت کمونیسم درچین است . وی‌علاوه کرداگر سرزمین چین‌رااز دست نمیدادیم مشکلات‌فعلی پیش‌نمی‌آمد .

رادیو گورتینگ آلمان
معروفترین وشناسترین رادیواست
نمایندگی انحصاری تجارتخانه اصالت تلفن ۲۰۹
آ ۶۴۵۰

نخست‌وزیر فرانسه باوزرای خارجه امریکاوانگلیس مذاکره کرد

بقیه از صفحه اول

شرکت درکنفرانس ژنو

محافل مطلع اظهار داشته‌اندکه اینك‌مندس فرانس و ایدن میکوشند دالس رامتقاعد سازندکه درکنفرانس ژنوشرکت کند ولی باوجود مذاکرات مفصل‌دیشب هنوزوزیر خارجه امریکا موافقت‌خود راباین امراعلام نکرد. تادیشب در این‌زمینه موفقیتی نصیب مندس‌فرانس وایدن‌نشد ولی‌شك نیست که‌مجدداین‌موضوع‌درجریان‌مذاکرات فعلی‌مطرح خواهدشد.

سرنوشت کابینه

سرنوشت کابینه مندس‌فرانس بسته‌به موفقیتی است‌که وی درمورد صدور فرمان‌آتش بس تا روز بیستم ماه‌ژوئیه بدست‌آورد. ایدن‌وزیرخارجه انگلستان نیز علاقمند است که جنك هفت‌ساله هندوچین‌هرچه زودتربپایان رسدولی دالس مایل نیست درحل و فصل‌مسئله هندوچین به‌نحویکه رینتام بزرگترین ایالت‌آن‌کشور به مناطق اشغالی تقسیم شده وقسمت بزرگی‌از آن تحت‌کنترل کمونیستها قرارگیرد، شرکت داشته باشد .

مسئله کره

ازطرف دیگر محافل امریکائی استدلال میکنندکه علت‌عزیمت دالس به‌ژنو وشرکت درکنفرانس‌ژنوبعنوان نماینده امریکا همان‌قرار داشتن‌مسئله کره‌دردستور مذاکرات‌بود واگرقرار بودکه‌درژنوفقط مسئله‌هندوچین‌مطرح گردد ، ممکن بودکه‌دالس‌درمذاکرات شرکت نکند.

پیمان دفاعی

دالس هنگام ورود بفرودگاه پاریس باردیگر علاقه خودرا بانعقاد یك‌پیمان دفاعی در جنوب شرقی‌آسیا که شبیه پیمان اتلانتیك شمالی‌باشد تاکیدکرد وخاطرنشان‌نمودکه بعقیده وی وجود چنین پیمانی سبب خواهد شد که فرانسه مزایای بیشتری‌بدست آورد . ناظرین‌امور عقیده دارندکه اینك وزیر امور خارجه امریکا با وضع بغرنجی مواجه‌شده است. زیرا اکنون ایدن و مندس فرانس راجع بشرایط صلح باکمونیستها درهندوچین توافق نظر دارند و درزمینه روابط امریکا بادول‌متفق بزرك اروپائی‌آن کشور ، وضع‌مزبور کاملا تازگی‌دارد بدینمعنی‌که درمورد ارتش اروپائی امریکا وانگلستان بایك‌فرانسه مردد که حاضر باخذ تصمیم قطعی نیست روبرومیباشند ولی‌درمورد مسئله‌صلح هندوچین فرانسه و انگلستان دارای نظرواحدی میباشندکه‌بانظریات‌وزیر خارجه‌امریکا تطبیق نمیکند.

نظرچین

از قرار معلوم مندس فرانس استدلال کرده‌است که‌چین کمونیست صمیمانه‌خواهان‌صلح درهندوچین‌میباشد ولی دولت چین‌کمونیست مایل نیست درباره استقرار صلح و آرامش در هندوچین با دولت فرانسه ترتیباتی بدهد که مورد قبول امریکا واقع نگردد و چوئن لای نخست وزیر و وزیرخارجه چین‌کمونیست درژنو به مندس فرانس‌گفته است در صورتیکه امریکا ازقراردادمربوطه پشتیبانی بکند خطرمداخله امریکا همواره برای‌چین کمونیست وجود خواهدداشت .

وحدت دول‌غربی

موضوعی که‌فعلا حائز کمال‌اهمیت میباشدحفظ‌وحدت سه‌دولت بزرك‌غربی است .

دالس وزیرامور خارجه امریکا ضمن‌اشاره باین موضوع اظهارداشت که‌امیدوار است مذاکرات پاریس به کمونیستها نشان‌دهدمساعی آنان بمنظور ایجادتزلزلی‌دروحدت سه‌دولت بزرك غربی‌تاچه‌اندازه بیفایده‌میباشد.

ناظرین‌امور میگویند اینك‌باید دیدآیا اختلاف نظرموجود بین‌دالس ومندس فرانس وایدن حل خواهدشد یاخیرزیرا درصورتی‌که درزمینه‌رفع اختلافات موفقیتی حاصل‌نشود دالس بواشنگتن‌مراجعت خواهدکردولی‌اگر درمذاکرات‌پاریس رویه‌واحدی‌اتخاذ گردد، مسلما وزیر خارجه امریکابژنو خواهدرفت تاباتفاق‌ایدن‌ومندس فرانس بکمونیستها نشان‌دهد که‌دول‌غربی‌جبهه متحدی‌راتشکیل داده‌اند.

نظرشوروی

ژنو ـ رویتر ـ سخنگوی هیئت نمایندگی‌شوروی‌درکنفرانس‌ژنواظهار داشت‌که مسافرت دالس وزیر امور خارجه امریکابپاریس ومذاکرات او بامندس فرانس‌وایدن ممکن‌است نشانه کوشش‌کشورهای غربی برای‌استقرار مجدد صلح وآرامش‌درهندوچین باشد ولی‌ممکن‌است‌که دالس ضمنا بخواهد فرانسه وانگلیس راتحت فشار قرار دهد تاازقبول پیشنهادهای مربوط به حل مسئله هندوچین خودداری‌کند .

اظهارات‌سخنگوی‌هیئت نمایندگی شوروی درکنفرانس ژنوکمی قبل از حرکت‌ایدن ومندس فرانس‌ازژنو به طرف‌پاریس ایرادشد . هیئت نمایندگی شوروی ضمنا اعلامیه‌ای تحت عنوان ملاقاتهای جداگانه دالس با ایدن و مندس‌فرانس‌منتشر کرده‌که حاکی‌است ازمذاکرات وزیران امورخارجه سه دولت غربی‌درپاریس ممکن است از حل‌مسئله هندوچین‌جلوگیری کنند.

عصبانیت مولوتف

ژنو ـ رویتر ـ دیشب منابع‌موثق درژنواظهارداشتندکه حمله‌اخیر خبرگزاری‌تاس بمسافرت دالس باروپادر حقیقت‌انعکاس نظریات مولوتف وزیر خارجه شوروی‌است .

منابع مزبور اضافه کرده‌اندکه مولوتف‌ازاینکه مندس فرانس وایدن غفلتا ژنوراترك‌کرده و عازم پاریس شده‌اند بسیارعصبانی‌است وبا درنظر گرفتن‌اینکه قراربود درژنوبین وزیر خارجه شوروی ومندس‌فرانس‌وایدن راجع بمرحله قطعی‌حل مسئله هند و چین مذاکرات مهمی بعمل‌آید، مولوتف عقیده دارد حرکت ناگهانی مندس فرانس‌وایدن بپاریس که منجر بوقفه مذاکرات باوی شده خارج ازنزاکت بوده‌است .

سکنه غیرنظامی‌شهرهای کوچك نزدیك هانوی مشغول تخلیه این‌شهرها هستند

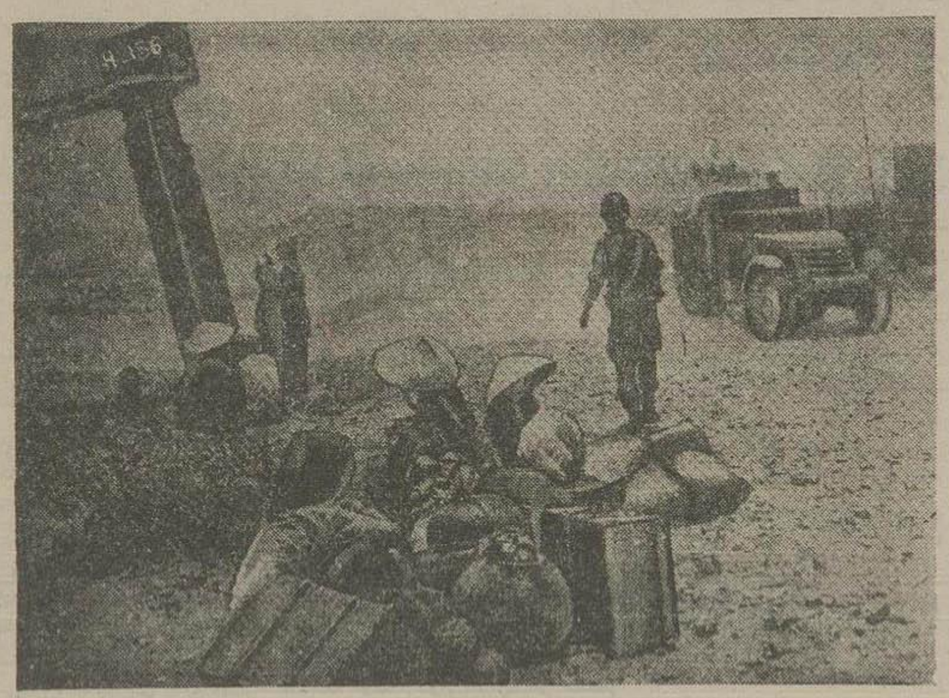

هانوی ـ دیشب خمپاره‌اندازهای‌ویتمینی ستاد ارتش فرانسه درسونتای واقع‌دربیست‌وپنج میلی شمال غربی هانوی را بمباران‌کردند یك‌سخنگوی ارتش فرانسه اظهارداشت درنتیجه‌فشار نیروی‌ویتمینی به سونتای اینك سکنه‌غیرنظامی مشغول تخلیه این‌شهرکوچك میباشند .

سرفرماندهی نیروی‌فرانسه اعلام کرد که جنگجویان غیرنظامی ویتمینی در جاده بین‌سونتای و هانوی به سربازان گشتی فرانسوی حمله کردند ولی حمله ایشان دفع شده و عده‌ای از آنها به اسارت گرفته شدند .

مذاکرات‌کنفرانس ژنو دچاروقفه شده است

ژنو ـ آسوشیتدپرس ـ ایدن ومولوتف وزیران خارجه انگلستان وشوروی در آخرین ملاقات خود در ژنوتصمیم گرفتندکه تاچند روزدیگرهیچگونه جلسه رسمی کنفرانس‌ژنوتشکیل‌نگردد امادرخلال‌این‌مدت مذاکرات غیررسمی‌ادامه یابد معهذا ناظرین‌امورعقیده دارند نظرباینکه کلیه سیاستمداران بزرك دول‌غربی‌اینك درپاریس میباشند عمداً مذاکرات ژنواعم ازرسمی‌وغیررسمی دچاروقفه شده‌است . درعین‌حال ازمذاکرات نظامی‌که بین نمایندگان طرفین درژنوادامه داشت هیچگونه نتیجه‌ای بدست نیامده‌است . دیشب یك سخنگوی‌هیئت نمایندگی لائوس‌اظهارداشت هرچند ازمذاکرات نظامی نتیجه‌ای حاصل‌نشده ولی‌ممکن‌است تجدید مذاکرات سیاسی‌درژنو درمذاکرات نظامی‌تأثیرمفید ونیکوئی‌داشته باشد .

ملیون تونس درآموزشگاههای کوماندوی‌مصر تعلیم یافته‌اند

نیویورك ـ اسوشیدپرس ـ مجله نیویورك درشماره اخیرخودنوشته است که‌سران‌ملیون تونس‌درآموزشگاههای کوماندوی مصر تعلیمات لازمه رافراگرفته وبعدابطور محرمانه‌به‌تونس اعزام‌میگردند . مجله‌مزبوراضافه کرده‌است که‌درهمین آموزشگاهها عده‌ای ازمصریها مشغول اخذ تعلیمات جنگی‌میباشندتادرصورت‌شکست‌قطعی‌مذاکرات مصروانگلیس برعلیه سربازان انگلیسی درمنطقه کانال‌فعالیتهای خودراآغاز نمایند.

نخستین‌مولد برق‌اتمی در سوئد بکار انداخته شد

استکهلم ـ نخستین دستگاه مولد برق‌اتمی دیروز بعداز ظهردراستکهلم بکارانداخته شداین دستگاه که‌فعلا بیش ازیکصد کیلوات برق نمی‌تواند تولید کندبرای استفاده‌پزشکان‌سوئدی‌ساخته شده‌است.

مسافرت ملك‌حسین بلندن

لندن ـ یك‌منبع نیم رسمی‌درلندن دیشب‌اطلاع دادکه‌مسافرت ملك‌حسین پادشاه‌اردن بلندن جنبه‌خصوصی دارد زیرا پادشاه‌اردن که‌اینك شانزده سال دارددر نظر دارد بادوستان خود در دبیرستان نظام‌سنت‌هورست‌ملاقات کند.

اعتراض نروژبشوروی

اسلو ـ دولت نروژعلیه فعالیت جاسوسی بعضی‌ازکارمندان‌سفارت کبرای شوروی‌در اسلواعتراض‌کرده ودیروز وزیرامور خارجه‌نروژ سفیر کبیرشوروی را بدفتر خود دعوت‌کرد ویادداشت اعتراضیه‌ای در این باب بوی تسلیم نمود .

نخست‌وزیرلبنان ببغدادمیرود

بیروت ـ در بیروت اعلام‌شدکه عبدالله الیافی نخست‌وزیرلبنان‌درتعقیب مذاکراتی‌که اخیرا در بیروت وعمان و قاهره‌با مقامات‌کشورهای اردن، سوریه‌ومصر بعمل‌آورده درنظردارد ببغدادنیز مسافرت‌کرده‌و دولت‌عراق رااز نتایج مذاکرات‌مزبور مطلع نما

تهران : رادیونیویورك ـ رادیوآمریك شهرستانها رادیوفروشیهای معتبر
آ ۶۴۱۷

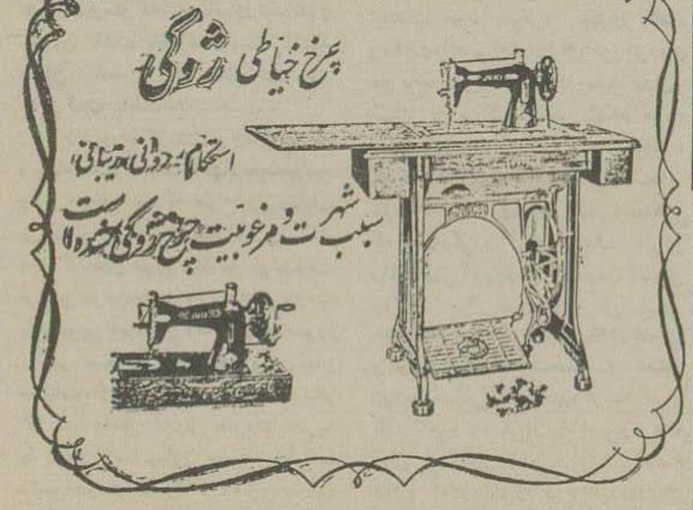

آ ۶۴۵۸ ۸ ۱ (آگهی خورشید)

واگذار میشود

یکباب حجره واقع درخیابان ناصر خسرو سرای کاظمیه بااثاثیه لوکس (میز ـ صندلی ـ وترین) و بدون اثاثیه درطبقه اول واگذارمیشود
طالبین بشرکت بازرگانی عظمت ـ سرای پایدار تلفن ۲۲۹۱۱ مراجعه نمایند
آ ۶۳۸۲

آگهی استخدام ماشین نویس با ۴۰۰۰ ریال حقوق
ماشین‌نویسی رافقط‌درمدت ۲۰ روز بیاموزیدودرادارات استخدام‌شوید
نشانی توپخانه ـ اول‌فردوسی آموزشگاه توانا
آ ۶۴۲۲ ۱-۳

نفت ایران از نظر شوروی

بقیه ازصفحه اول

منطق ، خارج از اصول و مقررات بین‌المللی دست‌زنند

همین‌عضو عالی‌مقام دولت‌اضافه میکرد که پیدایش این صحنه شکوه و گله و تکیه کردن برمندرجات‌روزنامه ها وشایعات بدون‌توجه باینکه خود عمل،مداخله درامورداخلی‌ایران است بقدری برای‌ماتعجب‌آورمیباشد که‌تصور شد شاید اولیای امورودولت شوروی مایل نیستند اختلافات دیرین‌موجوداز میان برداشته‌شود واگرتاکنون دیده شده که‌علاقه‌ای ازطرف آنها دراین امرابرازگردیده باپیدایش این‌جریان میتوان گفت تظاهری بیش نبوده‌است والابرهم زدن محیط مساعدمذاکرات آنهم‌روی حدسیات‌وفرضیات‌رویهٔ‌خوبی بنظر نمیرسد.

•••

ما باین‌فرض تصورکارنداریم و البته حق‌هم‌نداریم‌ازرویهٔ‌سیاستمداران شوروی‌خرده‌گیری‌وانتقادکنیم چه‌آنها مختاروسئول‌اداره امورکشورومراقب ومحافظ‌استقلال‌وحاکمیت‌خویش‌میباشند امابخود حق‌میدهیم که ازمنافع‌ملت و مصلحت‌کشور وحاکمیت‌خوددفاع کنیم وبرآنچه روی بهانه‌جوئی های قوی برضعیف‌میخواهندبرماتحمیل کنندسخت اعتراض نمائیم‌ودولت‌خودرامتوجه‌سازیم که بافکارعمومی احترام گذارد ودر جوابی که بتذکاریه‌میدهد رعایت‌شئون وحیثیت ملی‌این‌رارا بنماید وازحقوق مسلم‌کشور مدافعه‌کند.

از جمله باید بگوئیم که دولت شوروی‌باید درروش‌تبلیغاتی‌خودنسبت بایران تجدیدنظرکند، ازسم پاشی و تخریب‌افکارمردم ایران ازراه‌تبلیغات سوء وزننده دست بردارد.

شرط دوستی ومراعات‌همجواری این نیست که‌دستگاههای‌تبلیغاتی‌شوروی بضررهمسایه‌خود بکارافتند.

رادیومسکوچه‌حق‌داردراجع بنفت و کنسرسیوم و چگونگی مذاکرات نمایندگان ایران اظهار عقیده کند بآنها چه ارتباط دارد که این معامله برای ما مفید است یانه؟ مگرضرر و زیان نفت متوجه‌دولت وملت‌شوروی میشود که بنام‌دلسوزی‌مطالب‌زهرآلودی را بقصدمسموم‌کردن افکارعامه‌درسخن پراکنی های‌خود هرهفته‌منظماًمنتشر میسازند و ازسکوت‌وبردباری‌ما سوء استفاده مینمایند .

چرادر این‌مدت سه‌سال که نفت ایران‌خوابید وزیان‌هنگفتی‌براین ملت ستمدیدهٔ‌جنگ، که کمرخودرازیر بارعبور اسلحه برای‌شوروی‌خم‌کرد، واردآمد ووضع فلاکت بارمالی و اقتصادی و زندگی طاقت فرسای کنونی رابیار آوردصدای کرملین‌درنیامدو بدلسوزی ملت ایران قیام و اقدامی نکردند

این‌پیش‌آمد تصوراتی که‌دراین باره‌میان مردم میشود نزدیك بیقین و باور میسازد .

ما در اینخصوص از خود چیزی نمیگوئیم امادرمیان مردم گفته میشود که بعضی‌عمال‌شوروی‌خواهان برهم‌زدن تشکیلات نفت آبادان بمنظور خشك شدن‌ثروت‌ملی‌و غلبه فقروبدبختی و بیکاری بوده‌اند .

گفته‌میشود که‌عناصر خیانت‌پیشه‌ای دراین کشورآتشی‌راکه برای‌نفت‌روشن شده‌بوده‌امن زدند ونگذاردند ثروت ملی‌بکارافتد تاآتش فقر و بدبختی‌و بیکاری زبانه کشدوخرمن‌هستی و بقای ملت رابسوزاند، خیلی انتظارداشتند که‌این آتش ازمیان ده‌هاهزارکارگر مناطق نفت‌برخیزدو بسایر نقاط‌سرایت کندواین طرح‌و نقشه‌همچنان تعقیب‌می شدوبجای حساس‌رسید وچیزی‌نمانده بودکه افکار خائنانهٔ تعزیه گردان‌ها بمرحله‌عمل‌رسدو تاروپود یك‌ملت‌چند هزارساله درهم‌پیچد اماخدای ایران نخواست‌وسال‌گذشته باقیام‌رشیدانه‌ای تمام‌آن نقشه‌ها باطل‌شدوملت‌شرافتمند ایران ازخطربزرك‌استقلال شکنانه‌ای که‌درکمین داشت‌سلامت‌جست .

رادیو مسکو درآن زمان هم‌گاه وبیگاه درموردنفت اظهارعقیده‌میکرد وآن موقعی بودکه طرح وپروژه‌ای برای‌حل مسئله نفت‌وبکارافتادن‌دستگاه های آبادان مورد مطالعه دولت‌وقت قراری گرفت،همینکه پیشنهاداتی‌میرسید یامیسیونی بایران می‌آمدناگهان‌دلسوزی رادیو مسکو شروع میشد و ریسمان مخالفت از آنجا به‌بلندگوهای مسکو که در داخل کشور بصورت نشریه یا بصور انسانهای مخوف اطراف رئیس دولت‌وقت‌را گرفته بودندداده میشدو زیرماسك امپریالسیم انگلیس باقیافه‌های دیگر، آن طرح و نقشه‌ها هرقدرهم مفید واساسی بودباچندبازی ماهرانه وچند حرکت دستجات‌ودادن شعارو کشتاروغارت‌وتیراندازی‌وتهدید از میان برداشته میشد و کنارمیرفت وبازمابودیم‌وخسارت‌ازتعطیل‌آبادان، مابودیم‌وفشاراقتصادی‌ومالی،مابودیم وکسربودجه وچاپ‌اسکناس و ازمیان بردن‌ذخیره‌ها و ضعیف ساختن نیروی مادی‌ودست بگریبان‌بودن باهرج و مرج‌وناامنی و فقر وبیچارگی واین همان هدف‌وآرزوئی بودکه دستجات اخلالگر و آشوبگر و جاه‌طلبان و ماجراجویان آن‌روزی تعقیب‌میکردند

حالاما بگذشته کارنداریم، ایرادما برروبه ایست که‌رادیومسکو ازچندی پیش یعنی‌ازتاریخی که نمایندگان کنسرسیوم نفت بایران آمدند ومذاکرات‌خودرا شروع کردند که نفت‌ایران بجریان افتد پیش گرفته ودر مقام آنست که افکار مردم ایران‌را مشوش و بدبین سازد، شاید دراین‌میانه بازالم شنگهٔ راه‌بیفتدوقال‌کنسرسیوم کنده‌شود،غافل ازاینکه اوضاع کنونی‌ایران‌دیگر مستعد ماجراجوئی واخلالگری نیست .

ماحق داریم نسبت باین رویه مسکو سخت‌اعتراض کنیم‌وآنرا تخلف ازمیثاق و عهود بین‌المللی دانسته‌و دولت شوروی‌راعهدشکن‌معرفی کنیم، زیرا خوبی وبدی معامله ایران با کنسرسیوم نفت ارتباط بایك دولت خارجی ندارد. نفع وضرراین کارباکسی جزافراداین‌مملکت‌مربوط نمیشودواگر ازراه علائق‌همجواری برای‌مادلسوزی دارند چرابرای چند هزار میلیون تومان خسارتی که دراثر خواباندن نفت براین‌مملکت وارد آمدو وضع ماراچنین‌ساخت بحال‌مادلسوزی نکردند وحالاکه میخواهدچرخ اقتصادی ما براه افتد برای ماغمخواری‌میکنند.

برای چه در تمام مدتی که کشور ایران درمحاصره اقتصادی‌قرار داشت وانگلیسها تضییقاتی‌برما وارد میساختند ساکت بودند وحتی حاضر نشدند دیناری ازقیمت اجناسی که بایران‌میفروشند ودردسترس‌توده‌های کثیرزحمتکش وبینوای این‌مملکت‌قرار می‌گیردو براثراز بین‌رفتن‌ذخیره‌های‌ارزی وترقی‌ارزگران کرده‌بودندپائین‌بیاورند وکمترین کشایشی‌درکارمالی‌واقتصادی ایران فراهم‌کنند وحتی طلب مسلم ماراهم که‌گوشهٔ‌کار مالی‌را میگرفت بدهند.

آیا شرط دوستی و همجواری همین است ؟

آیابایران‌هم‌حق‌میدهنددرمعاملات‌شوروی باسایر کشورهاوخریداران‌متاع آن کشور اظهارعقیده‌کند وبمخالفت‌برخیزدودر داخل‌کشور شوروی به تبلیغ پردازد وافکار ملت همسایه خودرا بآنچه‌در آن‌کشور میگذرد آگاه سازد ؟

البته جواب منفی‌است !

دراینصورت دولت ایران ضمن جواب تذکاریه بایدباین اعمال‌پیرویه و مداخلات ناروا که مداخله صریح در امور داخلی و خدشه باستقلال و حاکمیت ما وارد میسازد اعتراض‌کند وسیاستمداران شوروی‌را متوجه‌نماید که‌این‌مداخلات بهر نظرکه باشدمذموم وبرخلاف اصول ومقررات بین‌المللی است و موجب تکدر خاطر وانزجار ملت‌ایران می‌باشد .

•••

ماقصدنداشتیم دراین‌مسائل‌داخل بحث شویم زیرا هرچه این مطالب گفته شودمارا ازیك‌حقیقتی که‌خواهان آن میباشیم دورمیسازد ، ما پیوسته میکوشیم میان ما و کلیه ملل و دول خارجی بخصوص کشور های همجوار روابط دوستانه بر قرار باشد و از گفتگوی مباحثی که مارا ازاین‌هدف دور سازدحتی‌المقدور احترازمیجوئیم چنانچه درتمام مدتی‌که رادیو مسکو تبلیغات سوء میکرد چیزی نگفتیم وساکت‌ماندیم اما اولیای‌امورشوروی هم باید متوجه باشندکه بحث دراین مسائل و روشن ساختن افکار مردم بحقایق آنچه دراینجا وآنجامیگذرد بصرفهٔ آنان نیست ، بنابراین‌مارابحال خود گذارند ووادار گفتگوی‌مطالبی که آزردگی و کدورت ملت ایران رافراهم‌می‌آوردوروابط‌مودت‌آمیزی را که ما خواهان آن هستیم خدشه‌دار می‌سازدننمایند. بگذارندسعی وکوشش وعلاقه‌ماهمچنان در تحکیم روابط سیاسی‌واقتصادی‌وتوسعه امور بازرگانی‌ونزدیکی‌ارتباط‌ادبی‌وفرهنگی میان دوکشور همجوارباشد واهتمام نمائیم که‌دوملت را دربرخورداری‌از مواهب همسایگی‌تشویق و تایید کنیم وخواهان‌سعادت‌وترقی یکدیگرباشیم.

دیروزشاهنشاه‌رازدانشکده‌پزشکی‌وبیمارستانهای‌تبریزبازدیدفرمودند

بقیه ازصفحه اول

مختصری از وضع بیمارستان بعرض رسانید اعلیحضرت همایونی قسمت های‌مختلف‌بیمارستان‌رابازدیدفرمودند ودرهرقسمت توضیحات لازم ازطرف دکترهای مربوطه بعرض‌رسیدو بیماران رانیزمورد الطاف ملوکانه‌قرار داده ودرحق آنهاابراز مرحمت فرمودند مقارن ساعت‌یازده‌وسه ربع درحالیکه شاهنشاه‌ازنظم‌وترتیب ووضع بیمارستان راضی بنظرمیرسیدنداعضای‌جمعیت‌رامورد تفقد قرارداده فرمودند باید این‌قبیل موسسات رااز هر حیث مجهز کرده نواقص آنهارارفع‌کنیم تادر مواقع لزوم بتوانند بکمك‌ویاری‌درماندگان بشتابند یك‌جلد از ترازنامه سال گذشته جمعیت‌شیروخورشید تبریزنیز تقدیم‌حضورملوکانه‌شد موکب شاهانه درمیان ابراز احساسات اهالی‌برای بازدید بیمارستان شهناز تشریف‌فرما شدند.

مقارن ساعت ۱۲ دیروز مراسم بازدید موسسات فرهنگی وبهداشتی تبریز از طرف اعلیحضرت همایون شاهنشاه خاتمه یافت وذات ملوکانه درمیان شوروشعف زایدالوصف‌اهالی تبریز بمقرسلطنتی‌مراجعت‌فرمودند.

نشان‌نهضت‌ورزشی

برنامه دیروز عصر مسافرت اعلیحضرت‌همایونی‌باین ترتیب برگذار شد .

ساعت ۵ بعداز ظهر اعلیحضرت همایون شاهنشاه‌ابتدابباغ‌گلستان‌تشریف فرماشده‌و نمایشگاه‌ممنوعات‌رابازدید فرمودند وسپس‌بتالار ورزشی نزول اجلال‌فرموده بعد از استماع گزارش آقای سرتیپ دکتر ایزدپناه بادست مبارك‌به‌تیمسارسرتیپ‌فولادوندفرمانده لشکرتیمسار سرتیپ نخعی سرپرست شهربانیهای آذربایجان آقای‌عطائی رئیس‌سازمان تربیت‌بدنی آذربایجان وجمعی ازمربیان ورزش‌نشان نهضت وزرشی اعطا فرمودندوسپس درمیان ابرازاحساسات اهالی‌تبریزبپرورشگاه تشریف‌فرماشدند

مسدودشدن راه‌عبور

مقارن ساعت هفت بعد از ظهر اعلیحضرت همایون شاهنشاه پس از ابراز تفقدبعموم ورزشکاران‌ومربیان ورزش که در سالن باغ گلستان به پیشگاه مبارك شاهانه شرفیاب شده بودند درمیان‌ابرازاحساسات‌بی‌شائبه مردم شاهدوست‌تبریز بطرف‌پرورشگاه شیروخورشید سرخ‌تشریف فرماشدند درخط سیر ملوکانه که‌متجاوز ازسه کیلو متربود عده‌زیادی ازمردم‌تبریز در دو طرف خیابانها اجتماع کرده وبافریادهای‌شادی‌وشعف‌مقدم‌شاهنشاه رااستقبال‌نمودند وسیل جمعیت‌بطرف اتومبیل سلطنتی هجوم آورده و ازدحام مردم برای زیارت شاهنشاه بحدی بودکه‌برای چنددقیقه راه‌عبور و مرور مسدودشده وپس از تلاش فوق‌العاده‌مامورین‌انتظارتوانستندراه عبوربرای موکب مبارك اعلیحضرت همایون شاهنشاه بازکنند . اما مردم شاهدوست ووطن‌پرست‌تبریزکه غرق درشادی‌احساسات بودندبدون‌توجه‌رعایت نظم‌وترتیب‌درتمام‌مسیرموکب‌ملوکانه ازپیاده‌رو بوسط‌خیابان‌ریخته‌وباکفزدنهای ممتد وفریادهای شادی‌وشعف‌ومراتب علاقمندی و وفاداری خود را نسبت بشاهنشاه محبوب‌وعزیز خود عرضه میداشتند

در پرورشگاه شیرو خورشید

بااین ترتیب مقارن ساعت هفت بعداز ظهر شاهنشاه بمحل پرورشگاه تشریف‌فرما شدند.درمدخل باغ‌آقای وکیلی رئیس جمعیت شیر و خورشید سرخ تبریز ضمن عرض خیر مقدم از تشریف فرمائی ذات‌شاهانه که‌همواره درترفیه حال ملت وآسایش کودکان یتیم وبی‌سرپرست توجه‌خاص مبذول میفرمایند عرض سپاسگذاری وامتنان نمودند وبلافاصله کودك خردسالی از طرف‌عموم اطفال‌پرورشگاه دسته گلی زیباتقدیم‌شاهنشاه کرد.سپس‌اعلیحضرت همایون شاهنشاهی ازقسمتهای مختلفه پرورشگاه بازدید فرموده،ودستورات موکد در باره نگهداری و آسایش کودکان‌و رفع‌نواقص‌موجودصادرنمودند سپس‌رژه دانش‌آموزان سازمان‌شیرو خورشیدسرخ‌شروع گردید که‌فوق‌العاده موردتوجه‌خاطرملوکانه‌قرارگرفت .

بازدید ازمنبع لوله کشی آب

اعلیحضرت‌همایون شاهنشاه پس ازابراز تفقد نسبت بعموم‌دانش‌آموزان درمیان‌ابراز احساسات‌شدید وپرشور مردم‌که‌بمحض اطلاع ازنزول اجلال ملوکانه‌درخارج‌تجمع کرده‌بودند برای بازدیدساختمان نیمه‌تمام دانشگاه و وبیمارستان‌های تابعه که ازمحل عطیه ملوکانه‌دردست‌تکمیل‌است‌تشریف فرما شدندوپس ازصدوراوامر لازم بمحل منبع لوله‌کشی‌آب‌شهر تبریز نزول اجلال‌فرمودند در این موقع گزارش لوله‌کشی‌ازطرف‌آقای‌منشی زاده‌مدیر عامل‌شرکت‌آبیاری‌آذربایجان بعرض پیشگاه‌مبارك‌شاهنشاه‌رسید.اعلیحضرت همایون سئوالاتی‌درخصوص بودجه و خاتمه‌کارلوله‌کشی فرمودند که پاسخ مقتضی‌بعرض‌رسید.آنگاه شاهنشاه در میان‌ابراز احساسات بی پایان مردم تبریزکه بابعدمسافت پرورشگاه از مرکزمعهذادردوطرف‌خطسیر ملوکانه اجتماع نموده‌وبا فریادهای زنده باد شاهنشاه‌محبوب‌ایران‌مراتب علاقمندی خودرابه‌پیشگاه‌شاهنشاه عرضه‌میداشتند مقارن ساعت‌هشت‌ونیم بمحوطه‌استخر تشریف‌فرماشدند.قبلا آقایان روسای ادارات دولتی ومحترمین‌ووجوه‌طبقات مختلف‌بابانوان‌خوددر محل مخصوص صف‌کشیده‌ومنتظرنزول‌اجلال‌شاهنشاه بودندمحوطه استخربطرز بسیارزیبائی بابرچمهای‌سه‌رنك‌وتمثال‌مبارك‌شاهنشاه تزئین‌شده‌بودوموزیك‌لشگرنیزدر حال ترنم‌بودوهمچنین‌هیئت ارکستر رادیو تبریزکه بالغ برهفتادنفر بودند به نواختن آهنگهای مخصوص مشغول بودند .

شرفیابی نمایندگان‌سیاسی

شاهنشاه بمحض‌تشریف‌فرمائی‌برای مختصر استراحت وصرف شام باطاق مخصوص نزول اجلال فرمودندوسپس در سالن، نمایندگان سیاسی خارجی بابانوان خودبه‌پیشگاه‌شاهنشاه‌شرفیاب شدند. دراین‌موقع اعلیحضرت‌همایون شاهنشاه بمحوطه استخر تشریف فرما شده ودرمیان جمعیت قرارگرفته‌ومدت مدیدی‌مناظراطراف‌استخر راملاحظه میفرمودند. بلافاصله مراسم‌آتش بازی بعمل آمد اعلیحضرت همایون‌شاهنشاه پس‌ازابراز تفقد ومرحمت‌نسبت بعموم حاضرین مقارن ساعت ۵ بعد از ظهر محوطه‌استخر راترك فرموده و بمقر مخصوص تشریف فرماشدند.

قرارداد دفع ملخ

بقیه ازصفحه اول

ازطرف دولت هند امضا شد. یکربع قبل ازساعت‌یازده‌سفیرکبیر هندباتفاق دبیران اول‌ودوم سفارتکبرای‌هند در اطاق آقای میکده رئیس کل اداره اطلاعات وسرپرست اداره تشریفات وزارت‌امورخارجه حضور یافتند و باتفاق‌وی وآقای اشتری رئیس‌اداره عهودو امورحقوقی‌وقوام رئیس‌اداره پنجم‌سیاسی باطاق آقای‌منصور رئیس دفترمخصوص وزیر امورخارجه آمدند وپس ازآنکه حضورآنان‌باطلاع آقای انتظام‌وزیرامورخارجه‌رسیدنامبردگان باطاق‌وزیرامورخارجه‌رفتند

ابتدامذاکراتی‌بین آقای وزیر امورخارجه‌وآقای دکتر تاراچندانجام گرفت‌وسپس‌آقای دکتر فرتاش‌معاون اداره عهودوامورحقوقی‌متن‌قراردادرا که‌دردوجلدتهیه‌شده‌بود روی‌میز قرار دادو آقایان انتظام‌وسفیرکبیرهندهر دونسخه را امضا کردند.بموجب این قراردادودولتین ایران‌وهنددرمبارزه‌با ملخ بایکدیگر همکاری و معاضدت خواهندنمود .

یك‌زن‌جوان‌خودرا بانفت‌آتش زد

صبح امروز دریکی‌ازخانه های خیابان انوشیروان‌دادگرناگهان‌صدای شیون وداد وفریاد بلند شد،این‌صدای نالهٔ زن‌جوانی بود که‌خودرا بانفت‌آتش زده بود...

چندی‌پیش‌دختری‌بنام‌ملکهٔ‌ذبیحی باشخصی باسم عطاءاله اختری‌که در عکاسخانهٔ‌زهره کارمیکند ازدواج کرد. حاصل‌و ثمره‌این ازدواج پسری‌شدکه «ملکه» اورااز‌جان‌ودل‌دوست‌میداشت.

اما دیری نکشید که دست مرك گریبان پسرك راگرفت ومادرجوانش را داغدارکرد این‌واقعه برای «ملکه» خیلی گران تمام‌شد ... کم‌کم دامنهٔ تاثرش بالاگرفت‌کارش ازاشك‌وزاری هم‌گذشت و بدیوانگی کشید او را بیمارستان بردند ، پس‌از چندی کمی بهبودی حاصل‌کرد و بخانه برگشت‌و مشغول بکارخانه‌داری و پرستاری از شوهر و دو دختر سه ساله و شش ساله‌اش شد .

وی ازوقتیکه مادرش معلول‌شد وبیمارستان منتقل گردید انجام تمام کارهای منزل بعهده‌اومحول‌شد. دیگر نه‌گردش میکرد ، نه سینما میرفت و فقط مشغول کارخانه داری بود . از چندی باینطرف جنون وا دوهی در دل این‌زن‌راه یافته بود وخیلی گرفته حال‌وغمگین بنظرمیرسید ، کمترحرف میزد و رفتار مخصوصی داشت.

امروزصبح شوهرش برای‌بهبودی حال او تصمیم‌گرفت مسافرتی‌به بندر پهلوی کند تاشاید مناظر دل انگیز سواحل شمال گرد غم و اندوه را ازچهره زنش بشوید .

اما افسوس‌دیرشده‌بود...

وقتی‌که برای‌گرفتن بلیطازخانه بیرون‌رفت ملکه‌هم خاهرا بقصدتهیه غذا بسوی آشپزخانه شتافت ودوراز چشم‌همسایگان‌چلیك نفت‌را بسرورویش سرازیرکردو بعد برای آنکه مطبخ صاحبخانه آتش‌نگیرد وازاین‌راه ضرری متوجه او نگردد خیلی آرام‌ومتین‌قوطی کبریت را برداشت و بوسط حیاط رفت .

صاحبخانه‌ومستاجرین دیگرکه‌در اطاق‌هایشان نشسته بودند یکمرتبه متوجه‌شدند که‌شعله آتش‌ازدرون حیاط برمیخیزد .بزودی‌خودرا بحیاط‌رسانیدند وزن جوان‌را دیدند که‌درمیان‌شعله‌اش میسوزد .

زن صاحبخانه که‌چنین دیدبهمراه دیگران بی‌تامل‌آن زن‌رابکنار حوض کشانده سطلهای آب‌را بسرورویش ریخته وبعدبکمك همسایگان وی را ببیمارستان‌سینا بردند.

اکنون‌زن جوان بیهوش و نیم سوخته تن‌برروی یکی از تخت های بخش‌جراحی بیمارستان خوابیده‌است. وشاید هنوزهم گمان‌میکند خودرا از این‌زندگی‌خلاص کرده‌است؟!

خبرنگارما اطلاع میدهدهنگامی که‌از خانه خارج شدم صاحبخانه با حالتی مغموم‌وقیافه‌ای‌رنك‌پریده‌میگفت:

«عجب‌زن نجیبی بود! حتی در آشپزخانه خودرا آتش‌نزد، از ترس آنکه‌مبادا‌عبارت‌ما آتش‌بگیرد.»

بنابظاهر پزشك‌معالج‌چون کمتراز یك سوم‌بدن ملکه‌ذبیحی‌سوخته‌است قابل علاج بوده و بهبودی‌خواهدیافت.

شایعه‌طغیان بیك‌زادگان جوانرود

بی‌اساس میباشد

نارنجکی‌درسربازخانه‌کرمانشاه‌منفجرگردیدوستوان گوهرچی مقتول‌شد

درچندروز اخیر شایعاتی راجع به‌طغیان‌بیك‌زادگان‌یاده‌وجوان‌رود در کرمانشاه و پایتخت منتشر گردیده بود خبرنگارما درکرمانشاه ضمن تماس بامقامات ستاد سپاه باختر اطلاع‌میدهد که این شایعه بکلی بی‌اساس میباشد .

صبح امروز خبرنگار ما دراینمورد بامقامات ستاد ارتش تماس گرفت و بوی گفته‌شددرچندروز اخیر خبر تمردبیك‌زادگان یاده‌وجوان‌رود اطلاع ستادلارتش‌رسیده‌بود ولی‌پس از تحقیق‌معلوم شد شایعه مزبور بکلی بی‌اساس و کذب میباشد.

خبرنگارمادرکرمانشاه‌ضمن گزارش تلگرافی‌خودهمچنین‌اطلاع میدهدروز گذشته‌هنگامیکه عده‌ای ازسربازان‌پادگان کرمانشاه درسربازخانه مشغول تمرین پرتاب نارنجك بوده‌اندناگهان نارنجکی منفجر میشود ودرنتیجه‌این حادثه ستوان‌گوهرچی مقتول‌وچندنفراز سربازان مجروح میگردندکه حال دونفراز مجروحین خطرناك است جنازه ستوان گوهرچی باانجام تشریفات نظامی دفن گردید، قضیه ازطرف‌مقامات انتظامی‌تحت‌تعقیب میباشد

یکی‌ازدزدان اموال منازل‌امریکائی ها

دستگیر شد

بطوریکه قبلااطلاع دادیم از چندی پیش سرقتهائی در منازل امریکائیهای ساکن پایتخت رخ میداد واداره آگاهی در صددوتعقیب سارقین برآمده بودندتادزدانرادستگیرسازند.

بقراراطلاع‌پریروزشخصی‌بنام وانیاکه چندسال قبل مبادرت بچند فقره سرقت ازمنازل امریکائیها نموده‌ودوماه‌قبل از زندان آزاد شده بود بوسیله مامورین‌آگاهی‌دستگیرشد وبلافاصله تحت‌بازجوئی‌قرارگرفت.

وی دربازجوئی‌های متوالی‌اعتراف به ۸ فقره سرقت‌ازمنزل‌افسران وکارمندان سفارت‌امریکانموده‌است .

اکنون اداره آگاهی‌باکوشش تمام مشغول اقدام میباشد تا اموال مسروقه راکه سارق مزبورفروخته است‌بدست آورد وبصاحبانش مسترد دارد .

کسیکه‌خودرابازرس نخست‌وزیر معرفی‌میکرد دستگیرشد

بطوریکه ازبازرسی نخست‌وزیری اطلاع‌میدهند ازچندی قبل‌شخصی بنام‌احمد وزیری‌باساختن حکم‌جعلی‌خودرا بازرس نخست‌وزیر معرفی کرده‌و در شهرستانها ومخصوصا صفحات‌غرب مشغول اخاذی وسوء استفاده بودبا اقداماتی که‌ازطریق‌بازرسی نخست‌وزیر صورت‌گرفت نامبرده‌هفته نذشته در همدان‌بوسیله مامورین‌شهربانی توقیف‌گردید .

محصول‌پنبه‌امسال‌درشمال

موردتهدید قرار گرفته‌است

بطوریکه خبرنگار ما ازبابلسر اطلاع‌میدهدمحصول پنبه‌امسال دو اثر نیامدن باران صدی‌هشتاد آن‌ازبین‌رفته صدی‌بیست‌هم دراثرملخ‌زیادی که‌درمزرعه‌ها پیداشده مورد تهدید قرارگرفته‌است. اهالی وزارعین این سامان باداره کشاورزی‌برای دریافت سم‌مراجعه کرده‌اند.

کشاورزان ازوزارت‌کشاورزی‌تقاضای نوری‌دارندکه بخواسته‌های آنان بادادن سم‌کافی ترتیب‌اثر داده شودکه‌لااقل‌این مقدار محصول‌هم از بین نرود .

فرانسه باید نظرخودرا نسبت بجامعه دفاعی‌اروپا اعلام کند

واشنگتن آسوشیتدپرس- سناتور ویلیام نولند رهبر فراکسیون جمهوریخواه درمجلس‌سنای امریکااعلام‌کردکه بنظردولت‌امریکا باید رسما نظردولت‌فرانسه رانسبت بشرکت این دولت درتشکیل جامعه دفاعی‌اروپا استعلام‌کند .

سناتورنولند پیشنهاد کرده که بعلت عدم‌تصویب پیمان ارتش‌اروپا ازطرف‌پارلمانهای فرانسه وایتالیا، امریکا باید ازمیزان‌کمك نظامی‌خود باین کشوربکاهد واین پیشنهاد درکمیته روابط خارجی‌مجلس‌سنای امریکا مطرح شده‌است.

پاسخ ایران بتذکاریه اخیر شوروی

بقیه ازصفحه اول

داشت ودرپایان هیچ یك از آقایان سناتورها حاضر نشدندکوچکترین‌مطلبی از مذاکرات را در اختیارخبرنگاران بگذارند.

آقای امیر همایون بوشهری در پاسخ‌سئوال خبرنگارما واصرار سایر خبرنگاران اظهار داشت‌مطلبی نبود فقط‌بحثی درروی‌کلیات‌سیاست‌خارجی کشور بعمل‌آمد.

آقایان‌فرخ ودکترقاسم‌زاده نیز بخبرنگاران گفتند مگرشما نمی‌دانید مذاکرات مربوط بکمیسیون خارجه محرمانه‌است؟

جواب تذکاریه‌شوروی

آقای عبدالله‌انتظام وزیر امور خارجه بخبرنگارما گفت پاسخ تذکاریه شوروی‌در دوصفحه از طرف وزارت امورخارجه تهیه گردید که درجلسه امروزهیئت‌وزیران‌مطرح‌مذاکره‌قرار خواهدگرفت

درجلسه‌امروزمفاد پاسخ دولت ایران باطلاع آقایان‌سناتور های عضو کمیسیون‌خارجه رسیدو نظریات آقایان آن‌مورد استماع گردید.

تسلیم پاسخ بشوروی

پرسیده‌شدآیا نظریات اصلاحی آقایان‌سناتورهادرمتن‌پاسخ تذکاریه گنجانده‌خواهدشد؟

آقای‌وزیرامورخارجه در پاسخ گفت نظرآقایان کاملا جنبه مشورتی دارد و دولت‌ازآن‌نظریات اصلاحی استفاده‌خواهدکرد

خبرنگارما پرسیدپس‌از تصویب هیئت‌وزیران‌چه‌وقت‌این‌پاسخ‌بشوروی ابلاغ‌خواهدشد.

وزیرامور خارجه اظهارداشت: عجله‌ای دراین مورد نداریم و اگر فردا چنین اقدامی بعمل نیایدروزشنبه درملاقاتی‌که آقای لاورنتیف‌سفیرکبیر شوروی‌ازاینجانب بعمل‌خواهد آورد پس‌از مذاکرات‌لازم‌که دراطراف‌متن پاسخ‌دولت‌ایران است جواب‌تذکاریه رسما بایشان تسلیم خواهدشد

انتشار متن‌پاسخ‌ایران

وزیر امورخارجه گفت پس‌از اینکه پاسخ‌دولت‌ایران‌بآقای‌لاورنتیف ابلاغ‌شدمتن‌آن رسما از طرف‌اداره اطلاعات و مطبوعات وزارت امور خارجه منتشرشده و رسما در اختیار آقایان‌قرارخواهدگرفت. آقای‌انتظام مجددا مطالبی را که جرایددرباره جزئیات پاسخ دولت‌ایران نوشته‌اند تکذیب‌کرده و گفتند هرمطلبی که مربوط بسیاست خارجی دولت باشد اگراز مجرای اداره اطلاعات‌وزارت خارجه‌داده نشده باشدصحیح نیست.

لایحه‌پشتوانه‌اسکناس

فردا کمیسیون شماره‌سه‌مجلس‌سنا برای‌رسیدگی بلایحه‌پشتوانه اسکناس که‌باتصویب‌یك‌فوریت آن بکمیسیون ارجاع گردید تشکیل‌می‌شود .

آقایان اعضای کمیسیون پس‌از تبادل نظر ومذاکرات کافی که‌درباره آن لایحه بعمل‌آوردند گزارش خود را بمجلس‌سنااارسال خواهند داشت و مجلس‌سنانیز باتشکیل جلسه‌فوق‌العاده مجددی‌متن‌لایحه‌راتصویب‌خواهدکرد.

مستشار سفارتکبرای ایران در لندن

بقیه از صفحه اول

آقای افشارگفت عده‌قلیلی بعده سابق که بیشتر آنان‌دانشجومیباشندافزوده شده‌است.

سئوال شدمذاکرات نفت‌درمحافل لندن‌چه‌عکس‌العملی‌دارد. آقای‌افشارگفت محافل‌رسمی‌و غیر رسمی‌لندن به‌نتیجه مذاکرات خوشبین‌هستند. آقای افشار درموردقراردادهای‌خریدریل‌وتراکتور که‌اخیرا باکارخانجات انگلیسی‌منعقد شده‌است گفت انعقاد این‌قراردادها اثربسیار خوبی درمطبوعات ومحافل لندن بجاگذاشته وآنرانشانه حسن‌نیت وعلاقه‌دولت ایران بتوسعه مناسبات بازرگانی خودباانگلستان‌میدانند.

ازآقای‌افشارسئوال‌شد درمقابل حسن‌نیت دولت ایران عمل‌متقابلی‌از طرف دولت‌انگلیس ابرازشده‌است

مستشارسفارتکبرای ایران گفت دولت انگلیس اخیرا تسهیلاتی برای بازرگانان‌ایرانی‌و بازرگانان‌انگلیسی که‌باایران معامله دارند قائل شده است ازجمله‌درنتیجه‌مساعی‌ومذاکرات آقای‌سهیلی دولت‌انگلیس‌موافقت‌کرد که فرش وقالی ایران‌دربازار های داخلی انگلیس‌بفروش رسددرصورتیکه تاقبل‌ازاین‌موافقت، بازرگانان‌انگلیسی فقط اجازه داشتندقالی ایران‌راوارد کرده وپس‌ازشستن برای فروش‌بسایر کشورهاصادر نمایندکه‌این تضیقات‌خود سبب‌شکست صادرات قالی ایران بانگلستان‌بود

سیاسی

درمیان دو دریا

تحولات اخیری که در روابط مصر و انگلیس و در مذاکرات دو دولت مزبور درباره کانال سوئز بوجود آمده از نظر سیاست بین‌المللی حائز اهمیت فراوان است.

تحولات اخیر را از سه جنبه میتوان مورد مطالعه قرار داد. اولا مسئله از نظر مصریها بدین نحو مطرح است که دولت مصر سالهاست خواهان تخلیه کامل کانال سوئز از سپاهیان انگلیسی میباشد زیرا اگر اصل این باشد که منطقه کانال جزوی از خاک مصر است حضور سپاهیان خارجی در سرزمین مصر با تمامیت ارضی و استقلال کامل این کشور مباینت دارد.

در نتیجه چه قبل از استقرار حکومت جمهوری، چه بعد از آن دولت مصر خواهان تخلیه کانال سوئز از ارتش انگلیس بود و بعضی از زمامداران مصر و برخی از احزاب سعی کردند که برای انجام این منظور احساسات ضد انگلیسی را در سراسر مصر، خصوصا در منطقه کانال، توسعه دهند و شدت عملی که گاهی فرماندهی ارتش انگلیس در کانال سوئز از خود نشان میداد به این منظور کمک می کرد. کشور مصر که قبل از بوجود آمدن فکر دفاع خاورمیانه براساس «محور کراچی - آنکارا» هسته مرکزی دفاع آینده خاورمیانه بود بارها اعلام کرد که تا خاک مصر از سپاهیان خارجی تخلیه شده اینده دولت در هیچ اتحادیه دفاعی که بر اساس همکاری با دول غربی قرار گرفته باشد شرکت نخواهد کرد. همین امر اصول سیاستی که برهبری خاورمیانه از طرف مصر قرار داشت بهم زد و نظر دول غربی را متوجه آنکارا و کراچی ساخت و از طرفی از اهمیت اتحادیه عرب که مصر مهمترین نقش را در آن بازی می کرد کاسته شد.

ثانیا موضوع کانال سوئز از نظر انگلیسها بادفاع سراسر خاورمیانه که انگلستان در آنجا منافع حیاتی دارد مربوط است.

جنگ گذشته اهمیت کانال سوئز و ارزش سوق‌الجیشی آنرا بیش از پیش ثابت کرد و امروز انگلستان حاضر نیست از این پایگاه مهم نظامی صرفنظر کند.

زیرا از اینجا نه تنها میتوان عبور و مرور بین دریای مدیترانه و بحر احمر و بعبارت دیگر بین اروپا و جنوب آسیا را کنترل کرد بلکه از فرودگاه منطقه کانال میتوان سراسر مشرق مدیترانه و خاور نزدیک را تحت نظر گرفت.

در مذاکرات رسمی و غیر رسمی که بین دولتهای مصر و انگلیس بر سر کانال سوئز صورت گرفته این نکته مسلم شده که انگلستان حاضر نیست کنترل این منطقه را از دست بدهد، البته لندن متوجه حقانیت تقاضای مصر در مورد تخلیه کامل ارتش انگلیس شده و حاضر است نیروی نظامی خود را از کانال سوئز به قبرس یا نقطه دیگری منتقل سازد.

ولی دو مسئله مورد اختلاف است و آن اینست که انگلستان میخواهد کارشناسان انگلیسی که در سوئز باقی خواهند ماند او نیفورم نظامی داشته باشند تا هم از نظر دیسیپلین و هم در موارد حقوقی و قانونی مزایائی داشته باشد و هم اینکه پیمانی با مصر منعقد شود که در مورد لزوم، یعنی در مورد حمله به بعضی از کشورهای خاورمیانه سربازان انگلیس اجازه مراجعت به منطقه کانال را داشته باشند

ثالثا از نظر بین المللی مسئله کانال سوئز حائز اهمیت بسیار است و اگر بنا باشد دول غربی در خاورمیانه یك حلقه دفاعی ایجاد کنند در صورت عدم شرکت مصر در این سازمان دفاعی و ادامه اختلاف لندن و قاهره زنجیر دفاعی مزبور در یك نقطه حساس گسستنی خواهد بود.

اینك چند هفته است که در روابط مصر و انگلیس تحولات جدیدی بوجود آمده است.

دولت انگلستان، با وجود مخالفت چهل نفر از نمایندگان محافظه کار معتقد شده که وجود سپاهیان انگلیسی از نظر سوق‌الجیشی در منطقه کانال سوئز ارزش ندارد و تمرکز آنها نیز در یك منطقه محدود خطرناك است زیرا با یك بمب هیدروژنی میتوان سراسر کانال و نواحی اطراف آنرا ویران ساخت.

مذاکرات غیر رسمی بین دولتین انگلیس و مصر مجددا شروع شده و احتمال میرود که از هفته آینده مذاکرات رسمی آغاز شود.

انگلستان لیره‌های مصری را که در بانکهای انگلیس توقیف کرده بود آزاد کرده و مصر نیز محدودیت های

امور مالی

ارز دانشجویان ایرانی در امریکا

چون روز نهم شهریور سال جاری قرارداد منعقد بین اداره همکاری‌های فنی وزارت فرهنگ در مورد پرداخت ارز بمحصلین ایرانی مقیم امریکا پایان می یابد وزارت فرهنگ از هفته گذشته با اداره همکاریهای فنی وارد مذاکره گردید تا اقدامات مقدماتی را بعمل آورد و بدون وقفه ارز محصلین پرداخت شود.

از قرار اطلاع متن قرارداد لازم از طرف اداره همکاریهای فنی تنظیم گردیده ولی در این قرارداد میزان کمك ارزی که در سال گذشته بمقدار دو میلیون دولار بود بمقدار پانصد هزار دلار تقلیل داده شد. بدین جهت قرارداد مزبور مورد قبول وزیر فرهنگ قرار نگرفت و قرار است در کمیسیونی با حضور نمایندگان اداره همکاریهای فنی مجددا موضوع مورد رسیدگی قرار گیرد و مبلغی بآن اضافه شود.

بقرار اطلاع میزان کمك اداره همکاریهای فنی در سال آینده تقلیل خواهد یافت وزارت فرهنگ نیز در صدد است به نسبت این تقلیل از ارز دانشجویان مقیم امریکا کسر نماید.

برای وصول مالیاتهای معوقه

از طرف وزارت دارائی برای تسریع در وصول مالیاتهائی که در کمیسیون های حل اختلاف مالیاتی بمرحله صدور رای رسیده دستوری بشرح زیر صادر شده و بکلیه ادارات دارائی ابلاغ گردیده است:

بموریکه اطلاع دارید دوره کمیسیونهای حل اختلاف مالیاتی تا ۲۰ آبانماه ۳۳۲ خاتمه پیدا نموده لیکن بقرار گزارشهای واصله هنوز مبالغ معتنابهی از آراء صادره کمیسیونها باقی است که بمحیطه وصول در نیامده و با آنکه آراء کمیسیون مذکور برطبق لایحه قانونی قطعی و غیر قابل تجدید نظر شناخته شده معلوم نیست بچه علت ادارات دارائی در وصول بقیه مطالبات دولت کوتاهی و خودداری مینمایند لذا لازم است در مورد وصول مالیات آراء صادره و پاداشی که قانونا بوجوه وصولی تعلق میگیرد برطبق دستورات ذیل اقدام نموده نتیجه را هرچه زودتر باداره کل تشخیص درآمدها اطلاع دهید.

۱)- بقیه وجوه مورد آراء کمیسیون ها را با شرح اوقات وصول نموده خاتمه وصولی را گزارش و چنانچه مشکلات عمده بنظر میرسد مراتب را اطلاع داده کسب تکلیف نمائید تا دستور مقتضی صادر شود هرگاه بعد اضمن بررسی بامور آن اداره معلوم شود در وصول مطالبات دولت تاخیر و تعللی رخ داده شخص رئیس دارائی و مامورین مربوطه شدیدا مورد مواخذه و بازخواست واقع خواهند شد.

۲- در آخر ماه کلیه درآمد های وصولی که برطبق ماده ۱ و بموجب آراء کمیسیونها وصول میشود بجمع درآمد منظور و در مقابل معادل صدی ۹۶ درآمد وصولی بحساب در آمد عمومی توسط بانك ملی بخزانه داریکل منتقل و صدی چهار آن از بابت پاداش درستون مخصوص حساب درآمد بخرج منظور و مبلغ صدی چهار پاداش را بحساب سپرده گذارده و صورت وصولی و مبلغ پاداش هرماه را بمرکز اداره کل تشخیص درآمدها بفرستید.

۳)- پس از وصول صورت ریز و گزارش ادارات دارائی بمرکز که حاوی کل وصولی و میزان پاداش تحویلی بحساب سپرده (با ذکر شماره و تاریخ قبض سپرده) خواهد بود دستور پرداخت پاداش اعضاء کمیسیون و کارمندان مربوطه صادر و ابلاغ و اداره دارائی برطبق آن از محل وجوهی که در حساب سپرده نگاهداری شده اقدام بپرداخت پاداش و اسناد هزینه آنرا ضمیمه حساب درآمد بمرکز خواهند فرستاد ولذا هیچگونه وجهی از این بابت قبل از وصول صورتهای مربوطه بمرکز و صدور اجازه مخصوص قابل پرداخت نخواهد بود

انتصابات در شهربانی

از طرف شهربانی کل کشور آقای سرهنگ علی لوزانی بسمت سرپرست اداره انتظامی و سرکلانتری منصوب و مشغول کار شد

همچنین آقای ستوان یکم علی سیدی بریاست شهربانی کومیشان منصوب گردید

بازرگانی بین دو کشور را ملغی ساخته است.

همه اینها دلیل بر اینست که تغییرات اساسی در سیاست دو کشور نسبت بیکدیگر ایجاد شده و احتمال میرود که در آینده نزدیکی اختلافی که چندین سال بود هم بضرر انگلیس و هم بضرر ملت مصر بود خاتمه پذیرد.

وزیر پست و تلگراف امروز گفت:

بقیه از صفحه اول

مطابق بیلان سال ۱۳۳۱ شرکت تلفن ۴۲ میلیون تومان درآمد و ۸۳ میلیون تومان خرج داشته بنابراین در این سال شرکت ۴۱ میلیون تومان کسر بودجه داشته است.

بدون شك اگر این وضع ادامه یابد دیر یا زود این موسسه که مورد احتیاج ضروری کشور است ورشکست خواهد شد.

برای جلوگیری از ورشکست شرکت تلفن تنها راهی که بنظر میرسد این است که نرخ مکالمات اضافه شود و این تصمیم هم برخلاف مقررات و اصول نیست زیرا نرخ ابونمان و اضافه مکالمات در کلیه ممالك از ایران بیشتر است و حتی در پاکستان که اشیاء از همه جا ارزانتر است حق اشتراك تلفن ۳۵۰ ریال میباشد و حال آنکه در ایران ابونمان ماهیانه ۷۱ ریال دریافت میشود.

با در نظر گرفتن اینکه برای بکار افتادن هر دستگاه شماره تلفن دو هزار و پانصد تومان هزینه لازم است و اگر برای چنین سرمایه‌ای عادلانه ترین سود سالیانه که دوازده درصد باشد منظور داریم بایستی سالیانه سیصد تومان و ماهی بیست و پنج تومان سود از هر دستگاه عاید شود حال آنکه حق اشتراك فقط هفتاد و یك ریال برای هر شماره تلفن تعیین گردیده است.

در تهران بیست و دو هزار شماره تلفن موجود است که از این مقدار نصف بیشتر آن متعلق بادارات دولتی و وزارت خانه‌ها و بانکها و موسسات و شرکت‌ها میباشد و برای این عده تلفون نرخ اضافه مکالمه در مقابل استفاده ایکه از دستگاه تلفن می برند هیچگونه اشکالی ایجاد نمی کند و اما تعداد مختصری از تلفونهای منصوبه در منازل اشخاص میباشد که این عده در ماه حق دارند از یکصد و پنجاه شماره مجانی استفاده کنند و برای اینکه نرخ اضافه مکالمه مورد گله این اشخاص نشود. مطالعاتی بعمل آمده که شماره های تلفن مجانی ماهیانه بدویست شماره افزایش یابد. و اما تلفن‌های عمومی برای اینکه از این راه به مراجعین متفرقه تحمیل نشود همین امروز در جراید ابلاغ گردید نرخ مکالمه با تلفن های عمومی همان دو ریال خواهد بود و دو ریال سابق مستقیما عاید شرکت خواهد شد و هر کس که از این مقررات تجاوز کند تلفن او قطع خواهد شد.

نرخ اضافه مکالمه تلفن که تاکنون اخذ نموده مطابق نرخ چهل و پنج سال قبل بود که بوسیله وزارت فواید عامه و پست و تلگراف آن روز وضع شده بود و بدون شك با هزینه‌های فعلی ادامه این وضع دیگر میسر نبود موضوع اضافه کردن نرخ مکالمات طبق قانونی که بتصویب مجلس رسیده با کمیسیون مخصوصی است و این امر تقریبا انجام شده میباشد و بزودی نیز دفترچه ای از طرف شرکت تلفن در این باره طبع و توزیع خواهد شد.

تیمسار سرتیپ فرزانگان سپس اضافه کرد در اثر اقداماتیکه در این مدت برای بهبود وضع پست صورت گرفته امروز اداره پست موظف است نامه ها را بسرعت بمقصد برساند. قراردادهای کافی برای حمل مرسولات پستی منعقد گشت. پیمانکاران بوسیله قرارداد های صحیح ملزم برعایت سرعتند ضمانت اجرا های سختی در قراردادها پیش بینی شده است با وجود هزاران مقررات مختلف مالی و نبودن بودجه کافی مرسولات بسرعت بمقصد میرسد دفترهای پستی همین که مرسولات را دریافت داشتند مکلفند بوسیله نامه رسانان در ظرف دو ساعت نامه را بدست صاحبش برسانند.

ساعت وصول پست بوسیله مهرها در پاکت ها قید میشود بوسیله آگهی ها و اطلاعیه های منتشره اگر نامه رسانی غفلت کرد و مورد شکایت قرار گرفت شدیدا تنبیه می شود.

وضع نامه رسانان از صورت قدیم درآمد و طبق رویه کلیه ممالك مترقی دارای لباس متحدالشکل شدند.

در قسمت تلگراف

برای آنکه دستگاههای کهنه و فرسوده را که در هیچ کجای دنیا معمول نیست عوض کنیم در عین آنکه برای تهیه آنها اقدامات سریع و فوری می نمودیم کارمندانمان را هم برای کار با آنها آماده و تعلیم میدادیم و وقتی وسایل رسید عده‌ای را هم حاضر داشتیم و قبلا هم وضع بسپارید خطوط تلگرافی را تا آنجا که امکان داشت اصلاح کردیم و در حال حاضر دستگاههای تل تایپ در مراکز قم - قزوین - همدان - رشت - تجریش نصب و مطالب تلگرافی مراکز مذکور روی دستگاههای دور نویس مبادله می گردد.

در روزهای اول هر روز فقط چند صد کلمه مبادله میشد ولی امروز بروزی پانزده هزار کلمه رسیده و دائما در تزاید است.

علاوه بر دستگاه تل تایپ که مستقیما روی خطوط کار میکنند دستگاههای فرکانس شیفت در مراکز نامبرده نصب شده که میتواند روی کانالهای تلفنی اضافه برمبادله مکالمات کار تلگرافی را نیز تامین سازد.

دستگاه‌های ترمینال چهار کانالی تلفنی و شش کانالی تلگرافی که برای تامین رابطه تلفنی و تلگرافی رشت و نقاط کناره و همچنین تکمیل رابطه تلفنی و تلگرافی جنوب منظور شده بود بتدریج در مرکز نصب و پس از آزمایش دستگاههای مربوطه در رشت نصب شد و رابطه تلفنی رشت و نقاط کناره روی چهار کانال تلفنی تامین گردیده است.

برای توسعه ارتباطات تلفنی کشور و تعمیم رابطه تلفنی نقاط شمال از گرگان تا آستارا مطالعات لازم بعمل آمد و قریبا مقدمات نصب دستگاههای لازم فراهم خواهد شد.

معرفی و بکار انداختن تله تایپ برای دستگاههای مرس کار آسانی نبود و فقط براثر جدیت و پافشاری زیاد بدست آمده و بتدریج ما در تمام کشور این وسیله را معمول خواهیم کرد.

بی‌سیم

۲۰ دستگاه فرستنده چهار صد واتی که خریداری شده بود در تهران است. از دستگاههای مذکور ده دستگاه در تهران و ده دستگاه در شهرهای تبریز مشهد بیرجند زاهدان کرمان بندرعباس یزد اصفهان بوشهر شیراز نصب و ارتباط مستقیم تلفن را برقرار خواهیم کرد.

بمنظور آشنائی سرپرستهای بی‌سیم بدستگاههای مذکور کنفرانسی روز ۲۶ تیرماه جاری در تهران تشکیل خواهد شد و هم اکنون اغلب متصدیان بطرف تهران حرکت کرده‌اند. کنفرانس مذکور مدت بیست روز طول خواهد کشید و بلافاصله هر متصدی دستگاه مربوط بشهرستان خود را تحویل گرفته و برای نصب حرکت خواهد نمود باین ترتیب در ظرف ۲۰ روز بعد از ختم کنفرانس دستگاهها نصب و برای کار آماده خواهد شد.

ما با نهایت دقت یك برنامه پنجساله برای وزارت پست و تلگراف و تلفن تهیه کرده و سعی داریم برای استفاده از اعتبار بانك صادرات پروژه ارتباط تلفنی تهران با کشور های خارج را اجرا و چنانچه موفق بگرفتن اعتبار لازم بشویم ضمن اصلاحات ارتباط تلفنی ایران با کشورهای اروپا و امریکا و هندوستان و پاکستان بطور دائم در تمام اوقات به بهترین وجهی فراهم نمائیم.

و اما در قسمت تلفن

۱) شرکت تلفن باوضعی آشفته اداره می شد.

مراجعه کنندگان در شکایت و اعتراض خویش محق بودند می گفتند جلو تبعیض را بگیرید. و لااقل بعد از ۷ سال تلفن را بشماره قبوض و برحسب تقدم بدهید.

مشکل بزرگتر توسعه شبکه تلفن خودکار تهران و شهرستانها بود بدبختانه در شرکت حتی آماری که احتیاجات تلفنی تهران و شهرستانها را نشان دهد نبود. اینجانب در هر دو قسمت فورا اقدام کردم. و در ظرف مدت کوتاهی تاقبض ۱۱ هزار تلفن در منطقه ۳ داده شد تعهدات دیگر شرکت در منطقه‌هائی که تلفنشان با ۲ و ۴ شروع می شود تا آخرین قبض ۲۲ هزار شماره داده شد و شاید از تعهدات شرکت قدیم تعداد خیلی کمی باقی مانده باشد که آنهم تا دو یا سه ماه دیگر انجام خواهد شد بدین ترتیب شرکت تلفن از مراجعات مکرر نجات یافت و کارکنان آن کم کم توانستند بکارهای اساسی خود برسند.

خرید و فروش تلفن قدغن شد زیرا اگر بدفتر چه‌های اسامی تلفن مشترکین مراجعه و یك شماره آنرا بخواهید متوجه میشوید که تلفن در عرض مدت کوتاهی چند دفعه دست بدست شده است.

علاج این مشکلات فقط توسعه دادن به تاسیسات و برقرار کردن نظم و ترتیب و رعایت عدل و انصاف است و بس

بعد از مطالعه مختصری در وضع شرکت تلفن متوجه شدم که کار تلفن تهران را نمیتوان منحصر به ۲۲ هزار شماره کرد اداره هائی بنام اداره آمار و اطلاعات در شرکت مزبور

بقیه در صفحه ششم

حوادث

کارگری مبادرت به سرقت کرد

آقای کریکوریان کارمند اداره اصل ۴ بریروز به اداره آگاهی شکایت کرد که هنگام ظهر وقتی که از منزل خارج شدم کلید را بکارگریکه در منزل کار می کرد دادم که بمستخدم منزل بدهد و پس از ساعتی مستخدم خانه باداره آمد و اظهار داشت درب اطاقها باز و مقداری از اموال خانه و البسه بسرقت رفته است پس از اطلاع باداره آگاهی، شعبه هشت اداره مزبور مامور رسیدگی و تحقیق در اطراف قضیه شد و مامورین کارگر مزبور را که نامش محرمعلی بود در بخش ده در حالیکه لباس آقای کریکوریان را در برداشت دستگیر کرده و بآگاهی جلب نمودند.

درضمن بازجوئی محرمعلی بگناه خود اعتراف کرد و اموال مسروقه را که در قهوه‌خانه‌ای گذاشته بود تحویل اداره آگاهی داد که به صاحبش مسترد گردد.

وی طبق قرار بازپرس فعلا زندانی است و پرونده امر پس از طی جریان قانونی برای صدور قرار مقتضی بدادگاه مربوطه ارسال میشود.

دو دوشیزه جوان با تریاك خود را مسموم کردند

دیروز صبح دو دوشیزه بنام بتول مظهری و فاطمه سعادت نجات در اثر یك نزاع کوچك خانوادگی مبادرت بخوردن تریاك نموده و خود را مسموم کردند مسومین یکی به بیمارستان رازی و دیگری به بیمارستان فیروزآبادی منتقل و تحت درمان قرار گرفتند.

بقراز اطلاع حال بتول رو ببهبودی است ولی حال فاطمه وخیم میباشد

برای رسیدگی بجریان امر و علت اقدام باین کار تحقیقات لازم در کلانتری های مربوطه ادامه دارد.

براثر تصادف با ماشین سواری مغزش متلاشی شد

بعدازظهر روز گذشته هنگامیکه غلام فرزند علی ۴۰ ساله که شغل او عمله گی بود و از سرکارش مراجعت میکرد در اوائل جاده مخصوص کرج هنگام عبور از وسط خیابان با ماشین سواری شماره ۵۲۰ که از کرج بتهران میآمد تصادف میکند و در نتیجه مغزش متلاشی میشود. جسد وی ابتدا را به پادگان جی حمل کردند و پس از تهیه و تنظیم صورتمجلس به بیمارستان سینا فرستادند. در بیمارستان آقای دکتر میرحقانی پزشك قانونی و آقای مجتهدی بازپرس دادسرای تهران از جنازه معاینه و بازدید بعمل آورده و علت فوت شکستگی جمجمه و متلاشی شدن مغز تشخیص داده جواز دفن صادر مینمایند.

باشعله چراغ پریموس سوخت و مرد

دیروز صبح بتول بعادت روزانه برای روشن کردن چراغ پریموس و تهیه غذا اقدام نمود اما هنوز چند دقیقه‌ای از روشن کردن چراغ پریموس نگذشته بود که چراغ خاموش شد و بتول برای روشن کردن مجدد آن چند تلمبه بآن زد ولی هنگامیکه کبریت کشید و چراغ روشن شد شعله آن بپیراهنش رسید بزودی آتش دامنه یافت و نیمی از صورت و موهای بتول سوخت. در این موقع همسایگان فرا رسیدند و برای خاموش کردن آتش فعالیت کردند و بالاخره پس از مدتی تلاش آتش خاموش شد بلافاصله بتول را ببیمارستان میثاقیه منتقل نمودند اما قبل از آنکه شروع بمداوا و معالجه وی کنند فوت کرد. پزشك قانونی و بازپرس دادسرا از جنازه بازدید بعمل آورده و جواز دفن بنام بتول ابراهیمی فرزند عباس ۲۵ ساله صادر کرد.

رضامندی شاهانه از کارکنان راه آهن

اعلیحضرت همایون شاهنشاهی مراتب رضامندی خود را از وضع و کار راه آهن بوسیله تیمسار سرلشکر گرزن وزیر راه بکارکنان راه آهن ابلاغ فرمودند. و از طرف تیمسار سرتیپ ولی انصاری مدیر کل راه آهن نیز مراتب بکارکنان راه آهن ابلاغ گردید.

ورزش

جریان ورود قهرمانان بسکتبال شهرستانها به رضائیه

بطوریکه خبرنگار ما از رضائیه اطلاع می‌دهد ساعت چهار و نیم بعدازظهر جمعه هیجدهم تیرماه جمع کثیری از اهالی و نمایندگان دانش آموزان و جوانان و ورزشکاران کارخانه قند واقع در سه فرسخی باستقبال رفته بودند در محوطه کارخانه قند آقای نظمی بنمایندگی فرمانداری - لشکر دانش آموزان و ورزشکاران و قهرمانان بسکتبال شهرستانها که در آن اجتماع نموده بودند خیرمقدم گفت و کاروان مستقبلین باتفاق بسکتبالیستها وارد شهر شده و از خیابانها عبور کردند و اهالی شاه‌دوست و میهن پرست در امتداد خیابانها فریادهای زنده باد قهرمانان پاینده باد موفقیت ورزشکاران کشور احساسات بی‌شائبه‌ای ابراز میداشتند و به ورزشکاران خیرمقدم می گفتند قهرمانان بسکتبال پس از عبور از خیابانها بمحل دبیرستان سعدی که اردوگاه قهرمانان تعیین شده بود وارد شده و بلافاصله پذیرائی گرمی از آنان بعمل آمد آقای شایسته معاون تربیت بدنی بیانات جامعی درمورد اهمیت ورزش و جریان مسابقات ایراد نمود و موفقیت عموم ورزشکاران را از خداوند مسئلت کرد سپس آقای سلطان مراد رئیس فرهنگ استان چهارم طی بیانات مهیجی اهمیت ورزش و مزایای قهرمانان و لزوم فداکاری و جانبازی در راه شاه و میهن را بیان نمود که از طرف ورزشکاران احساسات شدیدی ابراز شد و پس از خیرمقدم قهرمانان باستراحت پرداختند و بطوریکه قبلا اطلاع داده شده روز شنبه مراسم قرعه کشی بعمل آمد و مسابقات قهرمانی بسکتبال کشور از روز یکشنبه درمیان ابراز احساسات جمعیت انبوهی از اهالی ورزشدوست رضائیه آغاز شد که جریان مرتبا باطلاع خوانندگان خواهد رسید.

آخرین دور مسابقات کشتی

مسابقات کشتی که از طرف باشگاه تهران ترتیب داده شده بود در روز جمعه ۲۵ تیرماه از ساعت چهار و نیم بعد از ظهر آخرین دور آن در محل باشگاه زیر نظر فدراسیون کشتی انجام خواهد شد.

برای بازدید قله پونل رفتند

آقایان ایرج کردستانی - پرویز کیوانفر و احمد خیرخواه کوهنوردار باشگاه ببر بسرپرستی آقای محمد ملك اسمعیلی چندروز قبل برای بازدید ارتفاعات قله پونل گیلان تهران را ترك گفتند.

تقدیر از یك مربی ورزش

نظر بفعالیت‌های ورزشی آقای مهدی نیکخو مربی ورزش دانشگاه تهران از طرف آقای دکتر سیاسی رئیس دانشگاه کتبا از ایشان تقدیر شده است.

مسابقات هفتگی دوچرخه‌سواری

باشگاه ورزشی تاج بمنظور تشویق و آماده نمودن ورزشکاران در نظر دارد همه هفته روزهای پنجشنبه یك مسابقه دوچرخه سواری بمساحت ۴۰ کیلومتر جهت مبتدیان انجام دهد. جوایز این مسابقات از طرف آقای مارچلو نماینده کمیته المپیك ایتالیا داده خواهد شد و از هفته آینده این مسابقات آغاز خواهد شد. قهرمان اول و دوم مسابقه در مسابقه بعد حق شرکت ندارد و پس از انجام شش مسابقه قهرمانان اول و دوم ۶ مسابقه یك مسابقه قهرمانی، انجام خواهند داد.

مسابقه دوچرخه‌سواری انجام میشود

از طرف باشگاه تهران مسابقه دوچرخه‌سواری بمسافت ۲۴ کیلومتر ترتیب داده شد که روز اول مرداد ساعت ۷ و نیم صبح در جاده کرج انجام خواهد شد.

شرکت در این مسابقه برای عموم دوچرخه سواران آزاد و تا روز سی‌ام تیرماه داوطلبان میتوانند در دفتر باشگاه ثبت نام نمایند.

روز ۳۱ تیر وزیر فرهنگ پاکستان وارد تهران میشود

وزارت فرهنگ چندی پیش از آقای اشتیاق حسین قریشی وزیر فرهنگ پاکستان برای مسافرت بایران دعوت بعمل آورده بود، ولی مسافرت وی بتاخیر افتاد. آقای اشتیاق حسین قریشی اکنون در بغداد می باشد، وی روز گذشته تلگرافی اطلاع داد که روز پنجشنبه ۳۱ تیرماه برای بازدید از مؤسسات فرهنگی ایران و مذاکرات بمنظور بسط روابط فرهنگی دو کشور وارد تهران خواهد شد.

کشیك آقایان پزشکان

آقای دکتر کاظم نجم آبادی خیابان سپه نزدیك باغشاه خیابان مبین تلفن ۴۷۳۲۳

آقای دکتر سید مهدی قوامیان خانی آباد کوچه سوم دست چپ کاشی ۶

همچنین بیمارستانهای لقمان‌الدوله ادهم و شفا یحیائیان در تمام اوقات شب برای بیماران آماده پذیرائی میباشند.

بیماران میتوانند با مراجعه به کلانتری محل و استفاده از آمبولانسی که در تمام اوقات شب در جلو وزارت بهداری آماده است بمنازل آقایان پزشکان و همچنین به بیمارستان‌های مزبور راهنمائی شوند.

کشیك داروخانه‌ها

ضمنا داروخانه بنگاه کل داروئی ایران خیابان ناصرخسرو، داروخانه میراتهای شهباز، داروخانه پاس چهارصد دستگاه خیابان فلاح، داروخانه میهن خیابان ژاله، داروخانه سیما خیابان نواب چهار راه شکوفه و داروخانه ستاره خیابان سی‌متری حشمت‌الدوله در تمام اوقات شب برای مراجعین آماده پذیرائی میباشند.

تقویم اطلاعات

چهارشنبه ۲۲	تیر	۱۳۳۳
۱۳	ذیقعده	۱۳۷۳
۱۴	ژوئیه	۱۹۵۴

طلوع آفتاب: ساعت پنج

غروب آفتاب: ساعت ۱۹ و ۸ دقیقه

شماره جدید تلفنهای آتش نشانی

۴۴۴۴۴ و ۴۴۴۴۳

آمار هوائی

آمار هوائی روز سه شنبه ۲۱ر۴ر۳۳

ساعت ۷ صبح ۲ر۲۴ درجه بالای صفر

« ۱۳ ۷ر۲۷ درجه بالای صفر

« ۲۱ ۳ر۲۸ درجه بالای صفر

حد اکثر ۸ر۳۱ درجه بالای صفر

حداقل ۴ر۲۱ درجه بالای صفر

ورود

آقای هدایت‌الله حکیم‌الهی استاد رسمی زبان فارسی دانشگاه لندن بتهران وارد شد.

آقای جلال نعمت‌اللهی که مدت دو ماه بکشورهای اروپا رفته بود بتهران مراجعت کرد.

آقای دکتر اردلان مدیر کل دامپزشکی وزارت کشاورزی که برای رسیدگی بامور دامپزشکی بآذربایجان مسافرت کرده بود بتهران مراجعت کرد.

ورود

آقای امیر کیوان عضو هیئت اجرائیه کنگره اتحادیه های کارگری ایران و نماینده کارگران ایران در کنفرانس بین‌المللی دیروز بتهران بازگشت.

آقای اخوی وزیر دادگستری که روز شنبه گذشته برای شرکت در مراسم قرعه کشی اراضی سلطنتی در گنبدقابوس به شمال رفته بود بتهران مراجعت کرد

امشب برنامه سینماها

ایران - دولتمند تیره روز باشتراك آلن لد

ری - خانم دریائی باشتراك: ویلیام پاول - آن بلایت

تهران - خیابان بی نام باشتراك مارك استیونس - ریچارد ویدمارك

رکس و هما - نبرد اقیانوس کبیر باشتراك جون واین - پاتریشیا نیل

متروپل - رسوائی عشق (عربی) باشتراك اسماعیل یاسین - ثریا حلمی

پارك - عنبر (عربی) باشتراك: لیلی مراد - انور وجدی

مایاك - (تابستانی و زمستانی) دختری از شیراز (فارسی) باشتراك: فرح بناهی - آرمان

دیانا - (تابستانی) کنسرت استادان بالت روس (رنگی) باشتراك هنرمندان بالت شوروی

دیانا - زمستانی - برنامه سینما مایاك

البرز - آهنك عشق بومی (رنگی) باشتراك استرو یلیامز - هوارد کیل

از میانه تا تبریز

بقیه ازصفحه اول

درکناراین‌جاده درسمت چپ بمسافت زیادی عده‌ای بالباسهای محلی‌وسوار براسب صف کشیده بودند.

اینها سوارهکاران‌عشایر حشمتی‌و شقاقی بودند که تقریبا‌ازاهالی‌عشایر این‌منطقه‌میباشند ، درآخر این‌صف جمع‌دیگری بنمایندگی ازطرف عشایر شاهسون‌وطایفه‌حسنقلوازچند فرسنگی باستقبال آمده ودراین مراسم‌شرکت کرده‌بودند.

قرار نبود اتومبیل‌شاه‌مقابل‌این صف بایستدولی همینکه‌شاهنشاه بابتداء صف‌مزبور رسیدند دستورداد‌ند‌اتومبیل توقف نماید. دراتومبیل اعلیحضرت فقط‌سرلشکرمقبلی‌فرمانده ناحیه۳سپاه غرب پهلوی راننده‌نشسته‌بود. قبل‌از اینکه سرلشکر مقبلی دراتومبیل را بازکند شاهنشاه ازسمت‌چپ‌اتومبیل پیاده شدند وباسران این طایفه‌مشغول مذاکره‌گردیدند. پیرمردی که‌معلوم‌بود سمت شیخوخیت‌وریش سفیدی‌این‌جمع رادارد‌تااعلیحضرت همایونی‌را‌نزدیك خوددید ازاسب پیاده‌شد وبطرف‌شاه آمدوخود را بروی پای اعلیحضرت انداخت شاهنشاه شانه‌اورا‌گرفتندواز زمین بلندکردند ولی پیرمرد مجددا خم شد تاپای شاه رابیوسداعلیحضرت این‌بار به‌سپهبد یزدان‌پناه‌که‌تازه از راه رسیده‌بود فرمودند اورابلندکنید وخودشانهم‌خم‌شدند ودست پیرمردرا گرفتند، طرزصحبت‌این‌مرد وبخصوص بیان‌عامیانه‌وبی‌تکلف اوهمه‌رابتحسین واداشته‌بود شیخ‌عشایر درحالیکه‌اشك شوق دیدگان اورافرا گرفته بود با زبانی مخلوط به‌ترکی وفارسی‌مرتبا شاه راخیلی خودمانی وبدون القاب وعنوان دعامیکرد ومیگفت خدا سایه تورا‌ازسرما کم‌نکند خدابتو طول عمر بدهد خداعزت وشوکت‌رازیاد کند خدازن وبچه وخانواده‌ات‌رابتوببخشد خداده‌تاپسر کاکل‌زری بتوبدهد ماهما غلام‌وجانثارتوایم. اظهارات‌این مرد بقدری درحضارموثرافتاده بود واین صحنه بقدری‌طبیعی وغیرتصنعی‌وخارج ازتشریفات بودکه‌اعلیحضرت‌همایونی مدتی ازوقت خودراصرف‌صحبت‌بااین جمعیت کردند

شترقربانی

وقتی اتومبیل بنزدیکی‌شهرمیانه رسید ازدورتوده‌سیاهی‌ازجمعیت مردم مشاهده‌شد، کثرت‌جمعیت درحوالی‌اولین طاق نصرت شهرمیانه بقدری بود که عده‌ای‌بالای‌درخت‌وپشت بام‌خانه‌هاومغازه ها وتپه‌های‌اطراف‌رفته‌بودنددرجلوی اولین‌طاق نصرت درسمت‌چپ یك‌شتر برای‌اولین‌باردرمقابل‌اتومبیل شاهنشاه قربانی‌شد

ابتدا شتررا دوبارازجلوی‌اتومبیل شاه‌گذرانیدند ووقتی سر ازتنش‌جدا شد وخون ازگردن شترفوران میکرد اعلیحضرت همایونی خیلی‌متاثر شدند وبسرلشکرمقبلی‌فرمودند دستوربدهید ازقربانی کردن حیوانات خود داری کنندجلوی‌طاق‌نصرت‌اتومبیل‌اعلیحضرت ایستاد شخصی که‌خودرا محققی وکیل دادگستری‌معرفی‌میکرد ازطرف‌اهالی ورودموکب شاهنشاه‌را خیرمقدم‌گفت وضمنا‌ازبی‌آبی‌شهر گله‌داشت. اتومبیل اعلیحضرت در میان سیل‌احساسات و غریو شادی وکف‌زدن اهالی ازطاق نصرت اول‌گذشت و بمحوطه میدان شهررسید درآنجا فرماندار وروسای ادارات صف بسته‌بودند ، اعلیحضرت همایونی ازتومبیل پیاده‌شدند ومراسم معرفی انجام گردیدوشاه‌سوارا‌تومبیل شده وعزیمت فرمودند

هزاران عریضه

ازآنجاکه‌کاروان موکب‌شاهنشاه وملتزمین رکاب‌حرکت کرددردوطرف خیابان جمع کثیری از اهالی اجتماع کرده‌وحتی‌درپشت بام مغازه‌هاومنازل هم‌مملو ازجمعیت بود ومرتبا فریاد هورا وزنده‌بادآنهابلند بود در این اثنازنی صف مامورین را شکافت و باعریضه‌ای‌که دردست داشت بطرف اتومبیل‌شاه‌دویدتاتقدیم نماید. اعلیحضرت همایونی فورا دستور فرمودند که آجودانهای ایشان آنچه‌عریضه داده می‌شودجمع‌آوری کنندواتومبیل‌هم‌آهسته درمیان جمعیت حرکت میکرد تاشاه بابراز احساسات اهالی پاسخ‌داده و ضمنااگر عریضه‌ای رسیدگرفته شود پنج‌شش‌نفر از طرف خیابان آنچه عریضه‌میرسید جمع آوری میکردندو بدستور اعلیحضرت همایونی بآقای هیراد رئیس دفتر مخصوص تسلیم می‌داشتند قریب نیمساعت طول کشید تاخیابان‌شهرمیانه‌درمیان این‌احساسات اهالی‌طی‌شد وچندین طاق نصرت‌از نظرگذشت وده‌ها قربانی‌درهرگوشه وکنارصورت‌گرفت.

سبقت برای نزدیکی

کاروان ملتزمین‌رکاب‌ازشهرمیانه گذشت‌وبرسرعت سیراتومبیل‌هاافزوده شد و هریك از ملتزمین رکاب سعی داشتندکه بعدازاتومبیلهای اسکورت‌به اتومبیل‌اعلیحضرت همایونی نزدیکتر باشند، بدین‌جهت درجاده‌میانه‌وتبریز مسابقه سبقت‌همراهان شروع گردید و اگرآزمودگی‌وتبحررانندگان‌اتومبیلها نبود قطعااین‌وضع که بمسابقه‌اتومبیل رانی بیشترشبیه بود حوادث ناگواری پیش‌میآورد .

اولین‌محل‌توقف شاه بعداز عبور ازمیانه دهکده «اوینك» بود دراینجا بازازطرف اهالی‌استقبال بی‌نظیری‌از شاه‌شد چندین گاو وگوسفند قربانی گردید ومقابل‌طاق‌نصرتی که درآنجا برپاشده بود اتومبیل‌اعلیحضرت‌توقف نمود واهالی‌محل اتومبیل‌شاه‌را چون نگین انگشتری درمیان‌گرفته بودند ، عده‌ای بااعلیحضرت صحبت میکردند، شاهنشاه دراین‌موقع به‌دراتومبیل‌تکیه داده بودند وبا مردم صحبت میکردند مردی که سمت‌ریش‌سفیدی‌محل‌راداشت ازوضع‌بهداری شکایت میکرد .

اعلیحضرت همایونی‌آقای دکتر صالح‌راکه اقلایك‌کیلومتر دورتر از اتومبیل‌شاه بود احضارفرمودند، آقای دکترصالح تمام این‌مسافت را دویدو تازه وقتی‌نزدیك‌شد نمیتوانست‌بحضور شاه شرفیاب‌شود، وزیربهداری‌آنقدر تقلاکرد وازمیان‌صفوف‌خودراگذرانید که‌کلاه‌ازسرش‌افتادولی بالاخره‌خودش را بکناراتومبیل اعلیحضرت رسانیده شاهنشاه دستوراتی‌راجع‌بوضع‌بهداری محل‌دادند وپس‌از یکربع ساعت‌توقف اتومبیل شاهنشاه مجددا بحرکت خود ادامه داد.

شاه ترکی‌صحبت میکرد

بعدازاین محل بدهکده (سوما) رسیدیم، مقابل‌طاق نصرتی که درآنجا برپاشده بود اتومبیل‌اعلیحضرت‌توقف نمود . شاهنشاه بکناردراتومبیل آمدند وباجمعیت‌انبوهی که اطراف اتومبیل را احاطه کرده‌بود مشغول‌صحبت‌شدند نکته جالب‌این بود شخصی که‌ازاهالی محل‌بود با اعلیحضرت صحبت میکرد بسختی میتوانست فارسی حرف بزند اعلیحضرت جواب اورا بزبان ترکی دادند ووقتی مخاطب مشاهده نمودکه شاهنشاه بزبان ترکی تکلم میفرمایند مثل‌بلبل شروع‌کرد بترکی‌حرف زدن ولی معلوم بود که قسمتی از حرفهای وی‌را اعلیحضرت‌متوجه نمیشوند بدین جهت‌آقای علی‌هیئت سمت مترجم را پیداکرد واظهارات مشارالیه‌وسایرین را بفارسی‌ترجمه میکرد .

دراین محل‌بقدری‌نسبت‌بشاهنشاه ابراز احساسات شد که اعلیحضرت همایونی‌متاثرگردیدند ولی لبخند از لبان‌ایشان دورنمیشد محل‌بعد، دهکده (خواجه غیات) بود درآنجاهم‌ابتداء مراسم احترامات نظامی‌صورت‌گرفت وبعددرکنارطاق‌نصرتی که بپاگردیده بود اتومبیل شاهنشاه توقف نمود و مجدداً همان‌ابرازاحساسات‌ودرددلهای اهالی‌شروع شد واعلیحضرت‌همایونی بشکایات‌اهالی‌توجه‌دقیق‌ابرازی‌فرمودند وحتی‌خودشان‌یادداشت کوچك‌وقلم‌خود نویسی بدست گرفته وبعضی‌مطالب‌را یادداشت‌میفرمودنداز‌این نقطه ببعدچند هواپیمای شکاری که‌موکب همایونی‌را استقبال می‌نمودند درآسمان‌پیدا شدکه بارتفاع بسیارکمی‌در پرواز بودند و این طیاره ها تاشهرتبریز مرتبا در آسمان برفرازاتومبیل‌شاه در پرواز بودند. در(ترکمن‌چای)و(قره‌چمن) نیز استقبال شایانی ازطرف‌اهالی صورت گرفت وچندطاق‌نصرت‌دراین دومحل افراشته‌شده‌بود .

بین‌این دودهکده‌یکی ازاتومبیل های همراهان‌تصادف‌کردولی‌صدمه‌ای بکسی نرسیدفقط‌رادیاتوراتومبیل‌آقای هیئت سوراخ شد و راننده اتومبیل ایشان ناچاربود هرچندفرسخ به چند فرسخ‌بایستد وآب موتور را تجدید کند .

خریدوالاتبار

چنددقیقه ازظهرگذشته بود که کاروان موکب شاه به بستان آباد یعنی‌شش‌فرسخی‌تبریز رسیدبستان‌آباد دهکده‌بزرگی است که بخشداری و ادارات‌دولتی دارد موقع‌ورود به‌این دهکده‌احترامات نظامی‌بعمل‌آمدوفرمانده گروهان نظامی گزارش‌منطقه‌خودرا بعرض‌رسانید.

دهکده‌بستان‌آباد سه‌قسمت است ودر هرسه‌قسمت تجلیل‌واستقبال‌فراوانی‌از اعلیحضرت‌همایونی‌بعمل‌آمد، وتمام‌مغازه های‌آن‌آئین‌بندی‌شده‌بودو۳طاق‌نصرت دراین محل برپاشده‌بود، اعلیحضرت همایونی درهر۳قسمت توقف فرموده وچنددقیقه‌ای ازاتومبیل پیاده شدند، اهالی تاچندقدمی شاه پیش آمدند و معمرین آنها با اعلیحضرت صحبت می‌کردند، همراهان در این نقطه همه پیاده‌شده ودرالتزام رکاب شاه‌بودند، درمیان‌شوروهیجانی که ازطرف‌اهالی درآنجا مشاهده میشد دو قالیچه زیبا که‌بدر مغازه‌ای نصب‌شده‌بود نظرآقای والاتبار‌را بخودجلب‌کرد آقای‌والاتبار اطراف خودش‌را نگاهی کردو چشمش به‌آقای حسینی کفیل رادیوتهران‌افتاد آقای والاتبار حسینی را صدا کردو شغل اورا پرسید وبعدنمیدانم بشوخی یاجدی بحسینی گفت آقاجان برواین این‌دوتاقالیچه‌راهرقیمتی‌صاحبش‌میدهد برای‌من‌بخر. حسینی درفکر فرورفت‌و گفت قربان بنده خیلی‌گرفتارم ولی آقای والاتبار عقیده داشت انجام‌این کار پنجدقیقه وقت لازم دارد ولی با وساطت یکی ازوزراء آقای‌والاتبار ازاین خریدآنهم درآن‌موقع‌صرفنظر کرد. موکب‌ملوکانه وکاروان‌ملتزمین شاه‌بطرف تبریزحرکت نمود.

وزیرپست وتلگراف امروز گفت:

بقیه ازصفحه پنجم

تشکیل شد ازمیان‌کارمندان سابق‌کادر اداری مزبورتکمیل‌گشت آگهی منتشر شد افرادی که احتیاج بتلفن دارند تقاضای خودرابابست سفارشی‌بفرستند هجوم مردم شروع شدوبعدازچند ماه نتیجه بدست‌آمدومعلوم شدکه‌درتهران لااقل ۵۰هزار متقاضی جدیدموجود است‌آمارشهرستانها نیزتهیه‌ودردرجه اول درنظرگرفته شدکه۱۰ شهرمهم بدین ترتیب:

۱-تبریز۲- شیراز ۳-اصفهان ۴- مشهد ۵ -اهواز۶ -رشت۷ - کرمانشاهان ۸- بابل ۹- کرمان ۱۰-آبادان.

دربدو امربوسیله تلفن خود کار مرتبط‌گردد سپس دربرنامه‌های‌بعدی بقیه تلفن‌شهرستان‌ها تبدیل بخود کار بشود. ازکلیه متخصصین فن کمیسیونی تشکیل‌شد این کمیسیون موظف‌بوداول ازنظرنوع تلفن‌ها وسیستم‌مختلف آن باتوجه بترقیات تکنیکی اظهار نظر کنددوم تعداد مورد احتیاج را اعلام دارد درنتیجه معلوم‌شدکه دربدو امر تعدادصدهزار شماره تلفن‌خودکار باید بکاربیفتد . ۴۰هزارشماره آن بتهران وبقیه بشهرستان‌ها تخصیص‌داده‌شداکنون مطالعات فنی‌صد هزار شماره مزبور تکمیل‌است وهم‌اکنون باوزارت خانه های تلگراف وتلفن‌غالب کشور های بزرك‌ووسیله آن‌ها باکمپانی‌های‌بزرك سازنده تلفن‌درتماس هستیم‌که‌باشرایط سهل‌وساده‌ای که ازهر حیث منفعت کشور وسرعت‌عمل درآن‌ملحوظ شود قرارداد صدهزارشماره رامنعقدسازیم این‌نکته فراموش‌نشودکه بانرخ ارز فعلی خرید لوازم تاسیسات تلفنی که قسمت‌عمده‌آن مواد اولیه‌وفلزاتی از قبیل‌مس- سرب‌وآهن‌است‌وبااحتساب دقیقی‌که بعمل‌آمده یك‌شماره تلفن‌از لحاظ دستگاه-کابل. ساختمان- کابل کشی- هزینه نصف وحقوق متخصصین تقریبا بیست‌وپنجهزارریال تمام‌میشود وطبیعی‌است‌که برای صدهزار شماره سرمایه‌عظیمی بایدبکاربرده شود.

لذا بمنظور اصلاح وضع تلفن شهرستانها کنفرانسی‌ازکلیه‌رؤسای‌تلفن شهرستان‌ها در۲۰ مرداد در تهران تشکیل خواهدشد بعداز ختم کنفرانس دسته‌های متعدد فنی با وسائل مجهز بترتیب بشهرستان‌های مختلف‌حرکت خواهندکرد وبابردن وسائل‌لازم سیم کشی‌های شهری‌راازصورت تارعنکبوت خارج‌ساخته وبوسیله کابل زیر زمینی ارتباط را برقرار خواهندساخت امید میرود ارتباط‌شهرستان‌ها باچنین‌طرحی تازمان‌تبدیل‌بتلفن‌خودکاربطورقطعی بخشی برقرار شود.

افتتاح چهارمین‌دوره کلاس کمك مهندسی جنگل

چهارمین دوره کلاس کمك مهندسی جنگل که باکمك اداره اصل ۴ تاسیس شده‌بود دیروزصبح درسالن وزارت کشاورزی‌باحضور آقایان‌وزیر کشاورزی و معاون و رؤسای ادارات وزارت کشاورزی و اصل چهار افتتاح شد .

ابتداآقای مهندس غلامعلی بنان‌عضو هیئت مدیره جنگلها شرحی راجع باهمیت جنگلهای ایران واقداماتی‌که برای‌حفاظت آنها بعمل‌آمده ایراد کرد بعدآقای احمدحسین عدل‌وزیرکشاورزی درزمینه اهمیت تاسیس اینگونه کلاسها صحبت‌کرد وپس‌ازافتتاح کلاس مزبور بدانش‌آموزان در موردحفظ وحمایت جنگلها تذکرات لازم‌راداد وضمنا ازهمکاری اداره‌اصل چهاردرتاسیس‌اینگونه کلاسهاتشکر کرد .

سپس کفیل‌قسمت کشاورزی‌اصل‌چهارمطالبی‌درپیرامون امورکشاورزی وجنگلبانی سخن‌گفت ودانش‌آموزان شروع بکارکردند.

دوره‌کلاس کمك‌مهندسی‌جنگل‌شش‌ماه‌است که‌دانش‌آموزان‌دوماه‌بعملیات میپردازند وچهارماه‌بقیه‌صرف‌امورنظری‌میشود. عده‌دانش‌آموزان‌این کلاس ۳۰نفراست که فارغ‌التحصیل کلاس‌پنجم‌متوسطه میباشند .

کشف‌داروی جدید معالجه رماتیسم

نیویورك -دانشمندان دانشکده پزشکی واشنگتن‌اخیرا موفق‌بکشف داروی درمان‌رماتیسم شده‌اند

رماتیسم‌یکی‌ازبیماری‌های خطرناکی است که‌هرساله عده‌زیادی از کودکان‌راتلف‌میکندوعلاوه‌براین زندگی را برعده‌کثیری. ازبزرگسالان نیز سیاه کرده‌است

دانشمندان مزبورکه‌تحت نظردکتربراون کارمیکنند چندی‌پیش‌طی تحقیقات خودباین نتیجه رسیدندکه‌رماتیسم نتیجه فعالیت یك نوع میکرب بنام «کانسیم‌ال» است این‌میکرب واردبدن انسان میشود وآن‌جا شروع بتوالد وتناسل‌میکندودرمدت کوتاهی بطورتصاعدی‌زیاد میشودوسپس‌نسوج بدن درمقابل آنهابمقاومت برمیخیزندوپس‌ازچندی متدرجا رماتیسم ظاهر میگردد .

دانشمندان برای ازبین‌بردن این‌میکرب ازداروهای گوناگونی که اخیرا اختراع شده‌بود ازجمله پنی‌سیلین و داروهای سولفامیدی استفاده کردند ولی‌این‌داروهااثری نداشت بعداروشن شدکه‌آئورمیسین‌تااندازه‌ای وترامیسین‌بکلی رماتیسم راازبین میبرد

تحقیقات‌روی داروی اخیرشروع گردید وبالنتیجه روشن‌شدکه‌این داروهنگامی نتیجه میدهدکه‌متدرجا وکم‌کم‌به‌بیمارداده شودزیراتجویزمقدار زیادآن‌گواینکه‌میکرب‌را بکلی‌ازبین‌میبردولی‌چون‌اثرفعالیت آن‌ناکهانی است دردشدیدی‌دربدن‌بیمارتولیدمیکندواغلب اورابحال خطرناکی دچار مینماید اینك باآزمایشهای گوناگونی که‌روی ترامیسین بعمل آمده ونتایج‌جالب توجهی که‌کسب گردیده‌است انتظارمیرود که‌بزودی این داروواردبازار گردد وبیماران رماتیسم رانجات بخشد .

برای شرکت کنندگان درجشن عروسی قلابی

هموطنان عزیزآگاه باشیدکه حزب‌غیر قانونی توده مرکزجاسوسی بوده وباکمك بیگانگان برای محو استقلال کشورعزیزتوطئه کرده‌وهرروز بانیرنگی تازه‌افرادبیگناه‌ومعصوم کشور رااغفال نموده وحتی مجالس‌شادمانی رانیزمرکز اعمال‌زشت‌خود قرارداده ازجمله‌عروسی قلابی که‌چندی‌قبل‌تشکیل داده‌بودند وبدون‌اطلاع ازماهیت آن درآن‌مجلس‌حضورداشتم‌علنا بی ناموسی وگفتارهای بیگانه پرستی آنان‌را باچشم وگوش خوددیده وشنیدم دلیل‌کافی برپستی‌ودنائت‌کارگردانان آن‌میباشد من‌هیچوقت درحزب مزبور شرکت نداشته ونخواهم داشت‌تنفر وانزجار خودرا نسبت بآن حزب خائن منفور وسران‌جاسوس آن‌اعلام میدارم‌بجاوید شاهنشاه‌مهربان، مرك برحزب بیگانه پرست توده .

اسم‌منصور فرزندیعقوبعلی‌شهرت رحمتی‌شناسنامه ۷۹ صادره‌ساوجبلاغ شغل‌کارگر دانشگاه

آ ۶۴۳۵

سئوال‌ازدولت

آقای‌امیراحتشامی نماینده مجلس شورای‌ملی‌درجلسه روزپنجشنبه‌هفدهم تیرماه سئوال‌زیررابمقام ریاست‌مجلس تقدیم نمود :

مقام معظم ریاست محترم
مجلس شورای ملی

خواهشمند است بدولت ابلاغ فرمائید برای جواب سئوالات زیردر مجلس‌حاضرشوند .

۱- علت‌آنکه وضع نان‌درشهر کرمانشاهان صورت بدی بخودگرفته وجنس‌نان نامطلوب وقیمت‌آن ترقی کرده واداره غله ونان قبلا از دادن گندم بخبازهاخودداری واخیرا مقدار کمی میدهد که تکافوی مصرف نان شهررا نمیکند چه میباشد .

۲- چون در سال ماضی برای زائرین بیت‌الله‌درشهرستان کرمانشاهان سی نفرمنظورشده ودرسال جاری نیز ضمن سهم‌بندی برای‌شهرستان‌مزبورو شهرستانهای تابعه ازقبیل شاه‌آباد و ایلام‌وقصرشیرین‌سی نفرمنظور کرده‌اند وحال‌آنکه قریب‌یکصدنفرقصدعزیمت‌و تشرف بمکه معظمه رادارند وعده‌ای ازآنها ناچارطهران وجمعی در محل بلاتکلیف میباشند علت آنکه دولت تسهیلات لازمه را در صدورگذرنامه برای‌کسانی که قصدانجام فرائض‌دینی را دارند فراهم نمیکند بیان‌فرمائید.

۳-علت‌اینکه‌انجمن‌های‌شهرداری شهرستانهای‌کرمانشاهان وقصرشیرین تشکیل‌نگردیده ونمیگردد که باین‌جهت اوضاع شهرداریهای شهرستانهای مزبور و بویژه‌کرمانشاهان صورت نامطلوبی بخودگرفته چیست ؟

۴-اسفالت خیابانهای‌کرمانشاهان بواسطه لوله‌کشی آب تقریبا ازبین رفته وشهرمزبور غرق‌درگرد وغبار می‌باشد وباتذکرات عدیده نه پیمان کارلوله‌کشی ونه‌سازمان برنامه ونه شهرداری‌اقدامی‌درتعمیر ومرمت‌خیابانها نمی‌نمایند علت رابیان‌فرمایند .

۵ - قبلا مقرر گردید درباره سیل زدگان‌قصرشیرین ازطریق‌بانك کشاورزی‌با دادن وام‌های‌طویل‌المدة کمك‌بشود بچه‌علت تاکنون بتاخیر و تسامح‌برگذارشده‌است .

۶ - بقرار اطلاع حاصله دکتر سنجابی درموقع‌نمایندگی دکترمصدق درمجلس‌از نفوذوموقعیت اووعنوان شرکت درجبهه ملی‌سوء استفاده‌کرده وراجع به‌تعویض املاك مرحوم قاسم خان سنجابی پدرش با املاك قزوین بنام غبن‌معامله ازدولت مبلغ گزافی وجه‌نقد ویکی‌ازمزارع خالصه دولتی خوارورامین راکه بالغ بر یك‌ملیون تومان‌ارزش‌داشته گرفته‌است‌دولت‌دراین باره‌توضیح‌داده‌وجریان‌امررا بیان‌فرمایند

۷ - درسال ۱۳۳۱دکترسنجابی بنام طایفه سنجابی که درمرز مرتع چری‌می کنند جوازحمل هفتصدتن‌گندم برخلاف معمول از دولت آقای دکتر مصدق گرفته‌وباکمك بعضی‌ازمامورین کرمانشاهان‌وتوابع واستاندار قریب دوهزارتن‌گندم بوسیله برادر وکسان خود بخاك‌عراق حمل و بقیمت‌گزاف فروخته‌ودرآخرکاریکی ازکامیونهای برادر مشارالیه بدست مامورین‌عراقی توقیف وباگرفتن جریمه ازراه‌مجاز بایران عودت داده شده و علاوه بر اینکه درزمان‌حکومت خوددکترمصدق این‌موضوع‌را اینجانب بدولت تذکر داده وبوسیله درج درجرائد باطلاع عامه رسانیده بعدازواقعه ۲۸ مرداد واخیرانیز موضوع را بدولت حاضر متذکرگردیده‌ازطرف دولت‌چه‌اقدامی دراین باره‌شده‌است.

خانواده‌های جهانبانی -اسفندیاری - سجادی - ایرانپور مهدی پور- فرزانه-فرخ -سپهر-آهی -اصلانی تاجبخش -بهزادی-سمیعی - امیرعلائی-محسنی - پسیان گرانمایه‌بانهایت تاثردر گذشت شادروان **بانو ملوك جهانبانی** همسرمرحوم سرتیپ محمدحسین میرزا جهانبانی را باطلاع کلیه بستگان‌و دوستان میرساند مجلس ختم مردانه صبح‌پنجشنبه بیست‌وچهارم تیر فزساعت ۹تا ۱۱ درمسجد مجد ومجلس ختم‌زنانه بعدازظهر همان روز از ساعت ۵تا ۷ درخیابان البرزمنزل جهانبانی برقرارخواهد بود .

آ- ۶۴۳۷

بخانواده‌محترم جهانبانی وعموم بازماندگان‌آنمرحومه باکمال‌تاسف این مصیبت را تسلیت میدهیم

خانواده های گودرزی -بصیری- روشن- اعتماد- برهانی بانهایت تاسف درگذشت آقای محمدکریمی گودرزی را درتهران‌باطلاع دوستان وآشنایان میرساند. جنازه آن‌مرحوم بحضرت معصومه‌حمل‌و مجلس ختم دربروجرد برگذارخواهد شد.

حسن گودرزی- نصرت‌الله گودرزی - حسین بصیری - سرهنك دکترمحمود بصیری - دکتر احمدبصیری-صادق بصیری-دکترعباس بصیری-رضابصیری-محسن‌روشن-مصطفی روشن-مجیداعتماد - حبیب‌الله‌اعتماد-یدالله‌برهانی - دکتر فرج‌الله برهانی

آ-۶۵۱۳

این‌مصیبت‌را بخانواده‌محترم‌گودرزی وعموم بازماندگان‌فقیدتسلیت می‌دهیم.

آگهی های تسلیت

مصیبت‌وارده رابخانواده محترم انصاری بویژه جناب سرهنك‌محمد انصاری که‌ازطرف‌فرمانداری‌نظامی دروزارت‌فرهنك انجام وظیفه‌میشایند تسلیت عرض‌مینمائیم

مرتضی خجندپور رئیس اداره باز رسی وزارت فرهنك **محمدعلی معینی** مدیر دبستان غضائری **رضا جلالی‌زاده** مدیر دبستان نراقی

آ ۶۴۴۳

هیئت‌مدیره وکارمندان شرکت سهامی موتوکار

باکمال تاسف مصیبت‌وارده را به‌جناب‌آقای عبدالله‌بهرای تسلیت میگویند .

آ-۶۴۳۶

آقای‌پرویزولندانی- باکمال‌تاسف فوت وپایان زندگی‌پدر عزیزت را بشما تسلیت میگوئیم . **احمدعدولی - افلاطون تیگرانی**

آ ۶۴۳۰

مصیبت وارده رابجناب سرهنك محمدانصاری‌که انتظامات وزارت فرهنك راعهده‌دار میباشند تسلیت‌عرض‌مینمائیم

حسین‌فرزاد مدیردبستان مولوی -رضامعینی مدیر دبستان نشاط مهدی وثوق‌زاده ناظم دبستان حافظ

آ ۶۴۴۲

دبیرستان البرز مصیبت وارده بخانواده محترم انصاری را مخصوصا بجناب‌آقای سرهنك محمد انصاری تسلیت عرض‌می نمایند .

آ ۶۴۸۹

بدینوسیله‌فوت‌جوان ناکام‌باقر شهیدی کارمند بهره برداری ناحیه طهران‌را ببازماندگان‌آنمرحوم بویژه‌مادردرداغدیده اش تسلیت عرض‌مینمائیم

رئیس بهره‌برداری ناحیه تهران - ابراهیمی
ازطرف کارمندان بهره‌برداری خط‌تهران-قم علی‌سلیمانزاده

آ - ۶۴۵۷

باکمال‌تاسف مصیبت وارده بخانواده‌محترم غروی‌نهاوندی‌خصوصا به‌آقای‌احمدغروی تسلیت عرض می کنیم.

آ-۶۴۴۰ **جعفرصیرفی - سرگردفنی‌دریائی تقی آذری**

باقلبی‌مملوازتاثر مصیبت وارده به خانواده محترم انصاری بویژه جناب سرهنك ستاد محمد انصاری و سرهنك ۲ ایرج انصاری تسلیت عرض می نمائیم .

سرهنك‌ستادفرهنك خسروپناه- سرهنك۲پیاده معین‌زاده

آ- ۶۴۳۱

سبك.موجی.چاپ‌سیاه.ارزان

علاقمندانی که‌مایلند بناهای آنها درنهایت زیبائی درآیدباپوشانیدن ورقهای‌موجی تازه وارد چاپ‌سیاه وقرمز اعلا ساختمان خودرامزین‌ونیز بانازلترین‌بهاتهیه‌نمایند تافرصت باقیست استفاده‌نمائید بایکمرتبه مراجعه تصدیق خواهید فرمود. نشانی بوذرجمهری جنب‌سرای‌حافظ فروشگاه ورق غفلت نشود

آ ۶۴۰۴

درشهرستانها

گزارش تلفنی و تلگرافی خبرنگاران ما از نقاط مختلف کشور

تاسیسات شرکت روشنائی بشهرداری واگذارشد

اهواز تاسیسات شرکت روشنائی باملحقات آن که عبارت از ۲ دستگاه ترانسفورموتور وساختمان مربوط بآن می باشد درمقابل ۴۸۰ هزار ریال به شهرداری اهوازواگذارگردید ومبلغ مزبورازطرف شهرداری پرداخت‌شده وتاسیسات‌مزبور تحویل گردیده‌است

استخلاص بازداشت شدگان

ساوه - یکماه‌قبل ۱۰ نفراز اهالی‌قریه‌چلبان واقع دربخش‌خرقان براثر وجود پاره‌ای اختلافات محلی ازطرف مامورین ژاندارمری دستگیر وطبق‌قرارکمسیون‌امنیت‌اجتماعی باتهام اخلالگری‌درشهربانی بازداشت گردیدند کمسیون‌مزبورپس‌از رسیدگی بپرونده متشکله ورفع اختلاف بین‌آنها نسبت باستخلاص آنان‌اقدام ودرنتیجه‌روز۱۶ تیرماه‌کلیه بازداشت‌شدگان آزادشدند

دستگاه‌آتش نشانی لازم‌است

بهشهر - چند روزقبل درپمپ بنزین حریقی رخ داد ، تاکنون چند دفعه‌حریقهای مدهش‌در بهشهربوقوع پیوسته که‌هردفعه‌خسارات‌طاقت‌فرسائی بمردم واردآورده است وعلت توسعه دامنه حریق عدم وجود دستگاه های آتش‌نشانی‌است . اهالی از مقامات مربوطه در خواست دارند که برای تهیه‌دستگاههای آتش نشانی‌اقدامات فوری بعمل‌آید .

شروع کار کلاسهای‌تابستانی

تبریز - ازچندروزپیش کلاسهای تابستانی مخصوص تعلیمات ابتدائی با شرکت‌سیصدنفرازمدیران‌وآموزگاران دبستانهای تبریزواطراف شروع‌بکار کرده‌اند .

آقای‌دهقان رئیس فرهنگ‌استان سوم‌وآقای اشررئیس دائره همکاری های‌فنی ایران و آمریکا وآقای پین مسئول قسمت فرهنگی هنگام افتتاح کلاسها سخرانیهای‌مؤثری درپیرامون مسائل فرهنگی واهمیت مقام معلم و مسئولیتهای سنگین‌آنها ایرادکردند .

این‌کلاسها تاهفتم مرداد ادامه خواهدداشت‌واز‌روز ۱۰ مرداد کلاس های‌مشابهی درآردبیل تشکیل خواهد یافت .

رضایت اهالی‌ازوضع پست

ساوه - چون محمولات پست تهران درهفته چهارروزازطریق قم‌به ساوه وبالعکس‌حمل‌میشد براثرتقاضای آقای‌احمد علی خسروی رئیس پست وتلگراف ساوه ازوزارت مربوطه‌از روز۱۶ تیرماه حمل‌پست سریع السیر شده ومحمولات‌پستی‌همه‌روزه‌ازطریق راه‌آهن دردفترپستی رحیم‌آباد زرند واقع درایستگاه برندك‌مبادله میشود وساعت شش‌ونیم بعدازظهربااین شهر میرسد .

اهالی‌ساوه ازاقدامات آقای‌احمد علی‌خسروی رضایت دارند .

گرمی هوا

اهواز - گرمی‌هواظرف‌چندروز اخیردراهوازوحومه روبشدت گذارده بطوریکه‌اهالی‌اهوازمرتبا بسمت‌تهران وحدود شمال‌حرکت مینمایند وجمعیت شهر اهوازبطرزبی‌سابقه‌ای‌تقلیل‌یافته است. درجه‌حرارت دراهواز۵۱درجه بالای‌صفربوده ومرتبا بالامیرود.

افتتاح کلاس آموزش دبیران

اهواز - مراسم افتتاح کلاس آموزش‌دبیران باحضوررؤساء فرهنك خوزستان ورؤسای‌ادارات بروجردو ۱۰۰ نفر دبیران در بروجرد انجام گردید .

ابتدا آقای گویا رئیس فرهنك بروجرد جلسه را افتتاح کرد سپس آقایان‌کوثری رئیس‌فرهنك‌خوزستان وسجادی سرپرست اردو بیاناتی در پیرامون فوائدکلاس وتعلیمات جدید ایراد نمودند وجلسه‌پایان یافت.

خبرهای ورزشی اصفهان

کلاس‌کارآموزی مربیان ورزش استان دهم‌که ۴۵ نفرازمربیان‌ورزش شهرستان‌های‌اصفهان- یزد- گلپایگان خوانسار- شهرضا- شهرکرد- اردستان نجف‌آباد- مارچن - پروچن- کنجان سفلی- فریدن- قهپایه درآن شرکت نمودند ازهفته گذشته دردبیرستان ادب تشکیل وبمدت ۵ هفته ادامه خواهد داشت .

تیم بسکتبال اصفهان مرکب از آقایان‌میرمطهری- باقرفقیهی- ناصر علوی- اوهانیان - اکبر برجیان - ضرغام‌گلزار- کاروهوسپیان- الفرد- ریسبان - مشیری بسر پرستی آقای حسن‌نجفی دبیر ورزشه برای شرکت در مسابقات قهرمانی کشور که در شهرستان رضائیه انجام میگردد به شهرستان نامبرده عزیمت‌نمودند آقای ایرج‌نیکرفتارمربی‌ورزش برای‌شرکت درکلاس داوری‌بسکتبال که ضمن‌انجام مسابقات نامبرده تشکیل‌میگردد بمعیت تیم بسکتبال‌اعزام گردید.

۲۵هزارقرص تقلبی

اجرای‌لایحه‌قانونی‌بهداشت‌شهری درشهرستان اصفهان‌وحومه ادامه‌دارد وتاکنون چندمطب دندان پزشکی و داروخانه تعطیل و پرونده آنها بدادسرا ارجاع گردید.

ضمنا ۲۵ هزارقرص آسپرین‌بایر تقلبی ازدازوخانه‌هاجمع‌آوری‌شد .

همچنین‌برای‌تنزل نرخ‌داروهائیکه تاکنون‌قیمت‌آنها تثبیت نشده کمیسیونی باحضور رئیس اداره‌اقتصادملی‌ورئیس دادگاه کیفر گران فروشان‌و نماینده شهرداری‌واستانداری‌تشکیل وتصمیمات مقتضی‌اتخاذگردید .

بمنظوراجرای‌مفادلایحه‌تمرکزامور بهداشتی اقدام‌لازم بعمل‌آمدو مراتب بعموم بنگاههای بهداشتی‌و مؤسسات درمانی‌ابلاغ‌گردیده‌است .

یکنفرمهندس‌ساختمان‌موردنیازاست

یکنفرمهندس‌کارآزموده‌باتجربیات کافی‌برای ساختمان دوکارخانه یخ‌سازی یکصدتنی و پنجاه تنی در تهران مورد نیازاست . متمنی است داوطلبان پیشنهاد خودرا کتبا بدائره راهنمائی روزنامه اطلاعات شماره ۲۳۴ تسلیم نمایند.

آ-۶۴۲۴ ۱-۲

اولیای محترم تجدیدیهای دبستان ودبیرستان

کلاسهای توانا (عمومی- خصوصی) موفقیت تجدیدیهارا تضمین می کند- توپخانه‌اول فردوسی آموزشگاه توانا

آ-۶۴۲۳ ۱-۲

چون آزمایشگاه بیمارستان کاخ داد گستری آماده بکار شده و همه‌نوع آزمایش ازقبیل سم‌شناسی - خون‌شناسی و نسج‌شناسی‌را وسیله متخصصین بانرخهای متناسب انجام‌میدهد لذامراتب بدینوسیله اعلام‌میشود تادرصورتی که مراجعاتی ازاین‌قبیل داشته‌باشند مقررفرمائید باداره‌مزبور ارسال دارند .

آ-۶۴۲۸ وزیر دادگستری

آگهی

ازنظر رعایت‌حال مودیانی که موفق‌نشده‌اند تاآخر خردادماه۳۳ اظهارنامه مالیاتی خودراتسلیم نمایند وزارت‌دارائی برحسب اختیارحاصله ازماده ۱۶ قانون تیرماه۱۳۲۸موعد تسلیم اظهارنامه راتاآخرتیر ماه۳۳ تمدید می نماید انتظار دارد مودیان ازاین فرصت استفاده نموده با تسلیم اظهارنامه مالیات خودراقبل ازانقضای مدت‌پرداخت نمایند .

آ ۶۴۲۵ ۱ ۳ وزارت دارائی

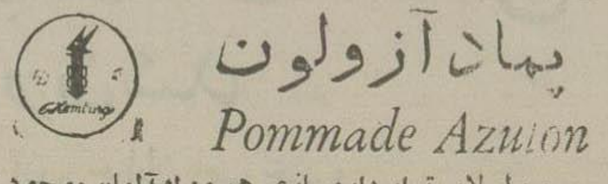

پماد آزولون

Pommade Azulon

منحصرا لابراتوار داروسازی همبورك آلمان موجود است

نماینده انحصاری داروئی‌اردی‌بهشت ناصرخسرو تلفن ۳۴۳۵۱

آ-۶۳۸۰

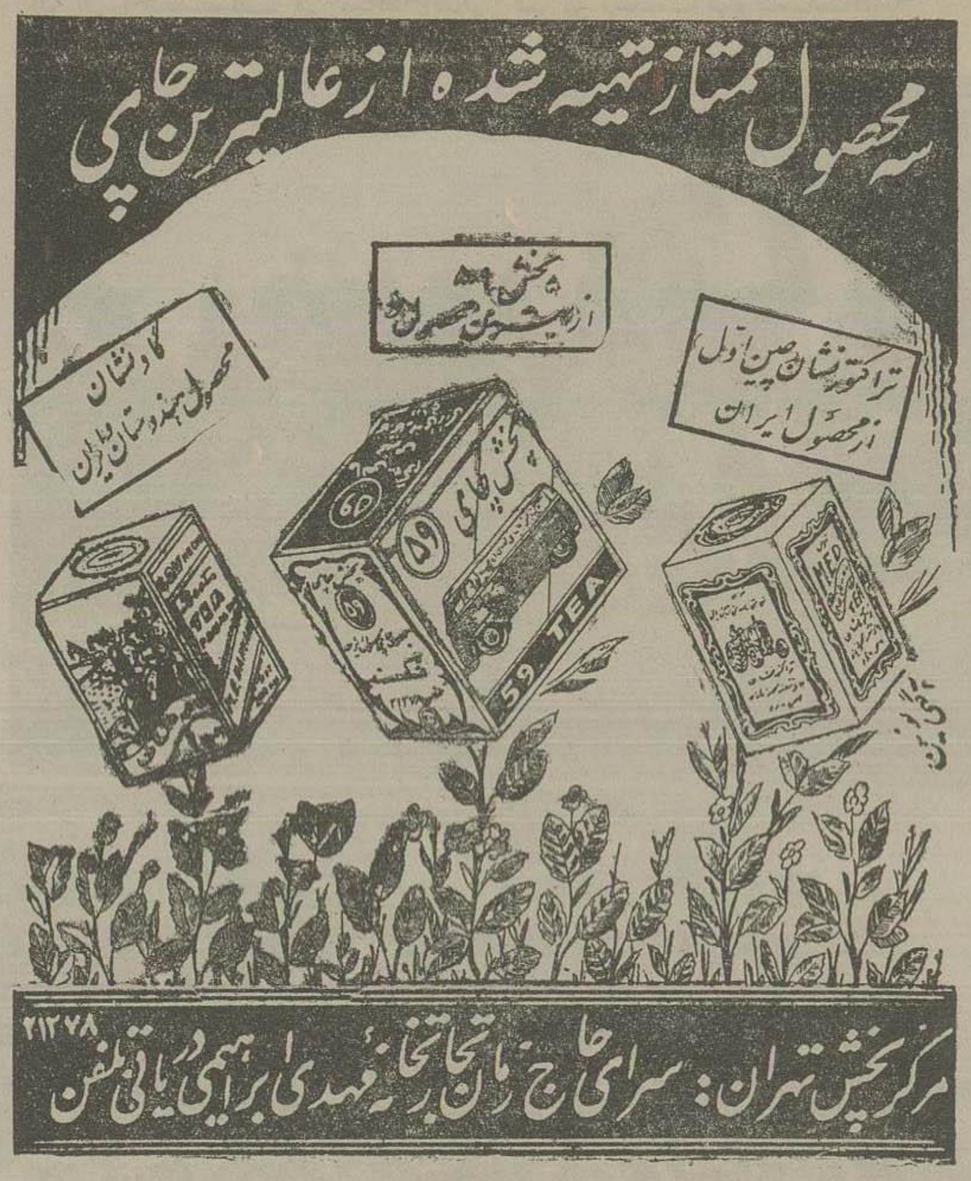

آ ۶۴۱۶

هموطنان‌عزیز آگاه باشید که‌حزب غیرقانونی توده مرکزجاسوسی بوده وباکمك بیگانگان برای محواستقلال کشورعزیز توطئه کرده‌وهرروز باتیرنگی تازه اعراب‌بیگناه‌ومعصوم کشوررااغفال نموده‌حتی مجالس‌شادمانی رانیزمرکز اعمال‌زشت‌خودقرارداده ازجمله‌عروسی قلابی که چندی‌قبل‌تشکیل داده‌بودند وبدون‌اطلاع ازماهیت آن‌درآن‌مجلس حضورداشتم علنابی ناموسی‌وشعارهای بیگانه‌پرستی آنان‌راباچشم خودیده و شنیدم دلیل کافی به‌پستی و دنائت کارگردانان آن‌میباشدمن‌هیچ‌وقت‌درحزب مزبور شرکت نداشته ونخواهم‌داشت تنفروانزجار خود را نسبت‌بآن حزب خائن منفور وسران‌جاسوس آن اعلام میدارم - جاوید شاهنشاه مهربان - مرك‌برحزب بیگانه پرست توده اسم پاول فرزند آلاتزشهرت‌کاله بجوف شماره شناسنامه ۲۱۳۲ صادره‌باطوم شغل راننده

آ-۶۳۷۴

دفترفنی مهندس‌صبری

همه‌گونه محاسبات ستاتیك‌ازقبیل‌بتن مسلح ساختمانهای‌فلزی‌چوبی‌وکارهای آبی دردفترفنی قبول وانجام میشود خیابان فروردین کوچه حقیقت

آ-۶۴۲۰

گمشده

سك فوکس که پشمش‌زبراست ازپیداکننده متمنی‌است آنرا در سفارت کبرای فرانسه بآقای هانری بوروو تحویل‌ومژدگانی‌دریافت‌دارد.

آ-۶۴۱۴

هموطنان عزیز

اینجانب غلامعلی‌فرزند محمدعلی شهرت‌ظهوری‌دارنده‌شناسنامه ۱۳۱۱۴۹ صادره از مشگین شهر شغل‌کارگر شرکت تسادریوسف‌آباد خیابان‌مدبر بدینوسیله بعرض میرسانم نظر باینکه درعرض‌این چند سال کاملا بمن ثابت شده‌که عملیات واقدامات حزب‌منفور توده جزجاسوسی وخیانت بمیهن چیز دیگری نبوده وسران‌خائن‌آن همیشه درپناه بیگانگان سعی‌دارند بهرنحوی شده تیشه بر ریشه استقلال‌کشور ما بزنند ومرام این‌حزب خائن باقوانین دین‌اسلام منافات داشته وبی ناموسی وبی‌عفتی را ترویج و تبلیغ مینمایند لذا تنفرخودرانسبت باین‌حزب منحله ومنفوروسران جاسوس واجنبی‌پرست آن‌ابرازووفاداری خود را نسبت به سلطنت مشروطه و شاهنشاه محبوب ایران‌اعلام میدارم .

آ-۶۴۱۲

آگهی کار

بدو نفر دوشیزه دیپلمه‌ماشین نویس فارسی یالاتین‌یك زن وشوهر برای فراشی نیازمندیم لاله‌زارنو پاساژسعد سازمان رفاه اجتماعی

آ-۶۳۷۳

اینجانب علی‌اکبرحمزه‌پور که‌فردی کاسب‌وعلاقه‌مند بکسب خود می‌باشم و بشهادت یکعده از افسران شریف ارتش که‌در زیردست آنان‌خدمت‌مقدس سربازی‌را بانهایت‌افتخارانجام‌داده‌ام ودرتمام‌دوره خدمت‌سربازی و بعداز آن‌نیز بعلت‌شغل خود تماس‌داشته‌ام و بهمه‌آنان ثابت نموده‌ام‌که قصدی جز خدمت بمیهن‌وشاهنشاه محبوب نداشته‌و ندارم‌وچون برای حفظ عائله سنگین خود همیشه باعلاقه‌مخصوص بکارخود مشغولم‌بهیچوجه‌وقت‌وفرصتی برای‌دخالت درامورسیاسی نداشته‌وندارم اخیرا چند نفراز شاگردان من که باتهام وابستگی بحزب منحله منفور توده دستگیر وچون‌خود اینجانب‌از وضع آنها اطلاعی نداشته ونداریم بمحض استخلاص‌آنهارا ازکارگاه‌خود اخراج نمودم و گرفتاری آنان‌موجب سوء تفاهم‌اولیاءامورنسبت به‌اینجانب گردیده علیهذا بدین‌وسیله‌عموم‌هم‌میهنان‌عزیز اعلام‌میدارد که‌اینجانب ازحزب‌منفور توده‌واعمال خائنانه‌آنها بشدت‌بیزار وعلاقه‌مندی‌خودرا بشاه‌و میهن ابراز میدارم.

آ-۶۴۰۲

بهای اشتراك

تهران وشهرستانها

	سالیانه	۶ ماهه	۳ماهه
	۴۵۰	۲۵۰	۱۴۰
خارجه:		۳۶۰	۷۰۰

بهای آگهی‌های صفحات داخلی سطری ۱۵ ریال

عنوان تلگرافی تهران اطلاعات

تلفن اداره ۳۴۶۷۱ ، ۳۵۵۷۹

جای اداره خیابان‌خیام

شماره تلفن های هیئت‌تحریریه روزنامه اطلاعات از ساعت ۳ بعدازظهر الی ۱ بنقرار است

۳۳۱۲۱ - ۳۳۱۲۲

صاحب امتیاز و مدیر مسئول : عباس مسعودی

هدیه پرارزش با بهای نازل

Sheaffer's

قلمهای جدید شیفرز که فقط با فرو بردن نوك آن درجوهر میتوان پر کرد

قلم کوچك شیفرز کادت

بایکمرتبه امتحان خواهید دیدچگونه این طریقه پرکردن قسمت بالای سرقلم و بدنه قلم را تمیز نگاهداشته بلافاصله آماده نوشتن میسازد قلمی‌راکه مطابق سلیقه شماست برگزینید و از ۱۶ نوع سرقلم های‌مختلف آن مناسبترین سرقلم رابرای خود انتخاب نمائید

شاهکار قلمهای شیفرز

کرافتسمان

اسکریپ

بهترین مرکب دنیا مخصوص بهترین قلم دنیا با هر قلم دیگر

برای کسب اطلاعات تجارتی به :

L. D. SEYMOUR & COMPANY,
120 WALL STREET, NEWYORK 5.N.Y.

مراجعه فرمائید

آ ۶۳۹۱

اینجانب نصرت‌الله صفائی آموزگار سابق فرهنك گرگان هیچگاه بحزب منحله ومنفورتوده بستگی نداشته‌ضمن اعلام‌این‌قسمت که حزب‌توده غیرقانونی واقدامات آن‌خیانت‌بکشور وسلطنت مشروطه وسران آنرا جاسوس‌اجنبی وخائن میدانم همواره‌بمقدسات ملی‌و شاهنشاه محبوب وفادارمیباشم .

نصرت‌الله صفائی

آ-۶۳۹۴

آگهی حراج فوق‌العاده گروگان بانك کارگشائی

چون قسمتی‌ازگروئیهائیکه بشرح‌شمارهای‌پائین درفروردین ۱۳۳۲ قبول وموعدقانونی آنها منقضی‌گردیده و بواسطه‌نداشتن وقت روز جمعه ۱۸ تیرماه ۱۳۳۳ بفروش نرسیده روز جمعه ۲۵ تیرماه جاری ساعت ۸ صبح‌درمحوطه بانك‌کارگشائی‌خیابان فردوسی بمعرض حراج گذارده‌میشود:

۱- طلا وجواهرات	ازشماره	۱۲۴۳۰	تاشماره	۱۵۴۵۱
۲- نقره‌آلات	«	۲۰۵۹۰	«	۲۱۷۴۵
۳- فرش‌قالی‌وقالیچه	«	۳۱۳۱۱	«	۳۴۹۹۵
۴- منسوج	«	۳۱۴۰۴	«	۳۳۵۴۷
۵- مس‌وورشوآلات‌چرخ‌خیاطی	«	۱۹۹۷۸	«	۲۲۶۰۵

آ ۶۴۲۶ بانك کارگشائی

آگهی مناقصه شماره ۴۹ مورخ ۱۴ر۴ر۳۳

اداره‌کل‌غله و نان حمل مقداریکصدو بیست وپنج تن‌گندم وهفتادتن جو از اسفراین بایستگاه راه‌آهن شاهرود و در عین حال بسیلوی‌تهران‌را بمناقصه‌میگذارد. پیشنهادات تاآخر وقت اداری روز ۲۷ تیرماه ۳۳قبول خواهد شد طالبین برای اطلاع از شرایط مناقصه بمحل اداره واقع در کاخ‌وزارت دارائی مراجعه نمایند .

اداره کل غله و نان

آ ۶۴۲۷

با هواپیما های

شرکت هواپیمائی ایران

پرواز کنید

رشت - یك ساعت

حرکت ازتهران ساعت۱۳ر۴۵ روزهای‌شنبه وچهارشنبه

بلیط یکسره ۷۴۰ ریال دوسره ۱۳۳۰ ریال

بلیط مخصوص دوسره بااعتبار ۳۰روز ۱۱۸۰ریال

تبریز دوساعت و۴۵ دقیقه

حرکت ازتهران ساعت ۱۳ر۴۵ روزهای‌شنبه وچهارشنبه

بلیط یکسره ۱۴۱۰ ریال دوسره ۲۵۴۰ ریال

بلیط مخصوص‌دوسره بااعتبار ۳۰روز ۲۲۶۰ ریال

رامسر ۴۵ دقیقه

حرکت ازتهران ساعت ۱۶ر۴۵ روزهای دوشنبه وجمعه

بلیط یکسره ۴۷۰ریال دوسره ۸۴۰ ریال

بلیط مخصوص دوسره بااعتبار۳۰روز ۷۵۰ ریال

برای‌کسب اطلاع بیشتروتهیه جا به ایران تور یا سایر بنگاههای مسافربری مراجعه فرمائید

باهواپیماهای شرکت هواپیمائی ایران پروازکنید

آ - ۶۴۱۹

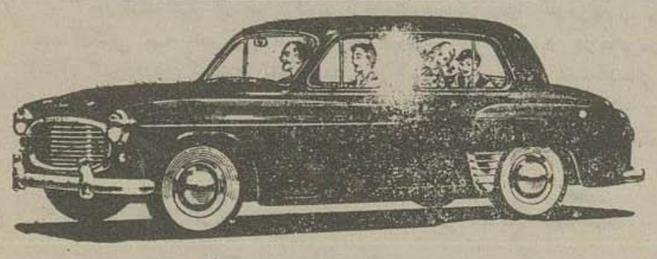

مدلهای جدید ۱۹۵۴ هیلمن

آ ۶۴۱۸

((آگهی مناقصه))

این‌اداره بنمایندگی‌ازطرف شوراهای قراء خالصه‌گرمسارتعمیرات وساختمان حمام ومسجد وآب‌انبار و دبستان و غسالخانه قراء خالصجات گرمسارراطبق مشخصات ونقشه‌های موجوده دراین‌اداره (واقع دردراور آبادگرمسار) وصندوق مشترك استان تهران (واقع در خیابان شاهرضا کوچه کاشانچی‌اداره مهندسی) بمناقصه برگذارمینماید. طالبین‌بایدپس از بررسی نقشه‌ها ومحل‌پیشنهادات خودشانرا (کلا یابك قسمت) دراکت مهر بسته لغایت وقت‌اداری‌روزپنجشنبه بیست‌وچهارتیرماه درتهران بدفترینگاه خالصجات (واقع درخیابان‌نادری) تسلیم‌ورسید دریافت دارند. پیشنهادات واصله ساعت۱۰ صبح شنبه ۲۶ تیردربنگاه خالصجات بازوقرائت خواهد شد. پیشنهاد دهندگان صدی پنج عملیات مورد پیشنهاد را همزمان مهرده باید تحویل‌صندوق بنگاه خالصجات نموده‌رسیدآنراضمیمه پیشنهادخودنمایند.

پیشنهادات بدون سپرده ترتیب‌اثرداده نمیشود اداره دردوقبول یك یاکلیه پیشنهادات مختارمیباشد . اداره خالصجات‌گرمسار - خلخالی

آ-۶۳۱۳ ۲ - ۲

آگهی مسابقه‌ورودی

داوطلبان مسابقه ورودی دانشکده‌پزشکی.داروسازی.دندانپزشکی بایدازروز شنبه ۱۶مرداد تاروزیکشنبه ۳۱مردادماه ۱۳۳۳ ازساعت ۷ تا۱۲صبح بامدارك‌زیربدبیرخانه دانشکده‌پزشکی مراجعه و نام‌نویسی نمایند.

۱ - عین یارونوشت مصدق دیپلم کامل متوسطه (شعبه طبیعی) یاجواز قبولی سال‌ششم طبیعی امسال.

۲-دوقطعه عکس ۴ر۵۶

۳-یك‌برك رونوشت مصدق شناسنامه

پس‌ازانقضای مدت مقرر دفترثبت نام‌بسته میشود

کسانیکه در مسابقه ورودی پذیرفته میشوند باید کلیه مدارك لازم که‌دردانشکده آگهی خواهد شد تسلیم نموده برای‌تحصیل درسال‌اول ثبت نام کنند.

مسابقه‌ورودی‌روزپنجشنبه چهارم‌شهریورماه ساعت۹صبح‌دردانشگاه انجام میشود .

رئیس دانشکده پزشکی- دکترجهانشاه صالح

آ- ۶۲۸۷ ۲-۲

سفیر کبیر امریکا امروز پس از ملاقاتی که باتفاق هوور باوزیر امورخارجه ووزیر دارائی نمود نفت

مذاکرات نفت بخوبی پیش میرود

ظهر امروز کمیسیونی باحضور آقایان دکتر امینی رئیس هیئت نمایندگی ایران درمذاکرات نفت ولوی هندرسن سفیر کبیر امریکا وهوور کارشناس نفت وزارت امورخارجه امریکا در اطاق آقای عبدالله انتظام وزیر امور خارجه تشکیل شدکه تا یکساعت وسه ربع بعدازظهر ادامه داشت. دراینموقع آقایان هندرسن وهووراز اطاق وزیرامورخارجه بیرون آمدند.

خبرنگاران ازآقای هندرسن پرسیدند مذاکرات درباره چه مسائلی بود؟ آقای هندرسن گفت درباره کلیه مسائل مربوط به نفت صحبت کردیم.

یکی ازخبرنگاران سئوال کرد مگرمذاکرات نفت به بن بست رسیده است که جلسه امروز تشکیل شد؟

آقایان سفیر کبیر امریکا و هوور گفتند مذاکرات بخوبی پیش میرود ولی البته طول مدت آنرا نباید دلیل بروجود اشکالات غیرقابل حل دانست.

آقای هندرسن سپس بخبرنگاران گفت اصولا ماهفته‌ای یکباردور هم جمع می‌شویم و راجع بمسئله نفت صحبت میکنیم بنابراین تشکیل این جلسه نباید تعبیر بامر فوق العاده‌ای بشود.

خبرنگاران سپس از آقای هندرسن تقاضا کردند اطلاعات بیشتری از مسئله نفت دراختیار آنان بگذارد.

سفیر کبیر امریکا گفت آقایان بایدمتوجه باشند که من سخنگوی نفت نیستم و نمیتوانم اطلاعات بیشتری به آقایان بدهم. خبرنگاران ازآقای هوور همین تقاضا را کردند.

وی باخنده گفت آقای سفیر کبیر بیشتر ازمن میتوانند صحبت کنند وهر چه میخواهید ازایشان بپرسید.

مطالبات ایران ازشرکت سابق نفت

در جلسه امروز کمیسیون رسیدگی بمسئله غرامت مطرح بحث بود

ساعت ده صبح امروز هفتمین جلسه کمیسیون رسیدگی بمسئله غرامت باحضور هیئت‌های نمایندگی ایران ودولت انگلیس درعمارت ییلاقی شرکت ملی نفت ایران تشکیل شدودر ساعت یازده وسه ربع پایان یافت. آقای دکتر امینی گفت دراین جلسه مطالبات ما از شرکت سابق نفت مطرح بود وهیئت نمایندگی انگلیس نظرمساعد نسبت بمطالبات ما نشان دادند و قسمتی از آن را قبول کرد؛ وقسمتی دیگر را می گفتند غیر قابل قبول است یکی ازخبرنگاران سئوال کرد دراین خصوص هیئت نمایندگی ایران چه اقدامی خواهد کرد. آقای دکتر امینی گفت ما با آنها باسند ومدرک جواب خواهیم داد. آقای امینی بعد گفت بحث دراین قسمت ناتمام ماند وادامه آن بجلسه آینده موکول گردید.

آقای دکتر امینی در پایان گفت رویهمرفته بایدبگویم که مذاکرات رضایتبخش میباشدو اشکالات موجود رفع خواهدشد.

شب نشینی در پارک شهر بنفع بنگاههای خیریه

ازامروز ازورود اشخاص به پارک شهر جلوگیری شد

همانطور که قبلا اطلاع دادیم ازطرف شهرداری تهران برای کمک به بنگاههای خیریه مقدمات انجام یک شب نشینی و گاردن پارتی در پارک شهر فراهم گردیده، این شب نشینی ازساعت هشت و نیم شب شنبه بیست وششم تیرماه آغاز خواهد گردیدوشب اول شب نشینی توام باشام وموزیک خواهد بودکه بهای بلیط و سایر درآمدهای متفرقه آن بنفع بنگاههای خیریه خواهد بود و شش شب دیگر گاردن پارتی است که ورودیه مختصری خواهدداشت.

درپارک شهر از هم اکنون غرفه‌های متعدی برای گاردن پارتی و بخت آزمائی تهیه شده و ازطرف تجار وبازرگانان اجناس و کالاهائی در اختیار شهرداری گذاشته شده که در این شب نشینی بمصرف بخت آزمائی برسد. بهای بلیط باشام برای شب نشینی مزبور چهارصدریال میباشد و چون پارک شهر ازهم اکنون برای انجام این امر ترتیب داده شده است ازامروز ازورود اشخاص به پارک شهر جلوگیری شد.

بازدید ازتاسیسات کارخانه بنگاه شیمیائی کرج

ساعت پنج بعدازظهر روز گذشته بنابدعوت قبلی آقایان احمدحسین عدل وزیر کشاورزی - مهندس مصطفی زاهدی معاون آنوزارتخانه وآقای ویلیام وارن رئیس هیئت عملیات اقتصادی امریکا درایران بمنظور بازدید ازکارخانجات بنگاه شیمیائی باتفاق عده‌ای ازرؤسای قسمت کشاورزی صندوق مشترک بکرج عزیمت کردند.

مدعوین قسمت‌های مختلف کارخانه را بازدید کردند و درهر قسمت ازطرف آقای مهندس مشیرفاطمی مدیرعامل بنگاه شیمیائی توضیحات لازم داده شد.

چون ضمن جریان بازدید عملیات هریک ازقسمتهای کارخانه جلب نظر رؤسای صندوق مشترک را نمود قراربراین شدکه ترتیبی داده شود تاازطرف صندوق مشترک توسعه امورفنی واقتصادی امریکا درایران برای ازدیاد میزان تولید این کارخانه کمکهای موثری درآینده صورت گیرد.

هنگام مراجعت بشهر آقای شهردار کرج نسبت به آبادانی شهر کرج و واگذاری زمین های خالصه بکارمندان دولت با آقای وزیر کشاورزی مذاکره کرد وایشان وعده دادندکه دراین باره اقدام خواهدشد.

میسیون فرهنگی عراق وارد تهران شد

هیئت اساتیددانشگاه بغداد که جهت بازدید موسسات فرهنگی بایران آمده بودندعصر روز گذشته بتهران وارد شدندوازطرف وزارت فرهنگ درمحل دانشسرای مقدماتی تهران ازآنان پذیرائی بعمل آمد.

این هیئت فردا بارامگاه اعلیحضرت فقیدرفته ودسته گلی نثار مینمایندو چون منظور ازمسافرت این هیئت بازدیدازموسسات فرهنگی میباشد برنامه مفصلی که از طرف تعلیمات عالیه وزارت فرهنگ برای اعضای میسیون تنظیم گردیده که ازروزشنبه هفته آینده بموقع اجرا گذارده میشود.

عملیات کمونیستها در هندوچین وضع سیام را بمخاطره انداخته است

واشنگتن رویتر- مذاکرات نظامی نمایندگان سیام وامریکادرواشنگتن بپایان رسید وسفیر کبیرسیام درواشنگتن پس از ختم مذاکرات بخبرنگاران اظهارداشت که این مذاکرات شامل موضوع تقویت ارتش سیام نیزبوده و ضمنادریاسالارارتور برادفورد رئیس کمیته مشترک روساء ستادارتش امریکا نیزمراجعت کرده که درصورت بروزحمله ناگهانی بسیام دولت امریکابسیام کمک فوری برساند.

سیام درهمسایگی هندوچین قراردارد وعملیات کمونیستهادر هندوچین وضع این کشوررا بمخاطره انداخته است.

ابراز احساسات بی سابقه اهالی تبریز نسبت بموکب شاهانه

اعلیحضرت همایونی درمسافرت تبریز درتمام نقاطیکه توقف فرمودند مورد استقبال پرشور اهالی قرار گرفتند وجمعیت انبوهی ازطبقات مختلف درمسیرموکب ملوکانه اجتماع کرده و بطرز بی سابقه نسبت به ایشان ابراز احساسات میکردند. درعکس بالا شاهنشاه در حالیکه با اتومبیل ازمیان انبوه جمعیت عبور میفرمایند و با بلندکردن دست باحساسات جمعیت پاسخ میدهند دیده میشوند. درعکس دیگر گوشه‌ای از اجتماع اهالی هنگام ابراز احساسات دیده میشود

وزیر مختار سعودی گفت:

امسال پانصدهزار نفر برای زیارت بمکه میروند

سایه بانهای زیادو آب و برق برای زائرین تهیه شده است

صبح امروز آقای حمزه غوث وزیر مختار عربستان سعودی درتهران بخبرنگارما اظهارداشت:

تعدادحجاجی که امسال برای زیارت بیت الله الحرام مشرف میشوندمعلوم نیست ولی ازقرار معلوم پس ازمقایسه باتعداد آنهادر سال گذشته که بالغ بر سی وپنج هزارنفر بودند میتوانم بگویم که این تعداد ممکن است بپانصدهزار برسدو ممالکی که بیش ازهمه حجاج دارد پاکستان واندونزی می باشند. عده حجاج ایران در مقابل بقیه ممالک مقدار نسبتا کمی است

وی درپاسخ اینکه آیادولت عربستان سعودی تسهیلات جدیدی برای رفاه حال حجاج فراهم نموده است اظهارداشت که دولت عربستان سعودی ازچندسال قبل تاکنون برای سهولت مسافرت زائرین مالیات رالغو نموده وهرمسلمانی می تواند با موافقت دولت خود بزیارت بیت الله موفق شودوضمنا کمیسیونی برای رسیدگی بشکایات حجاج در مکه تشکیل شده است و مراکز بهداشتی بسیاری در کلیه طرق تاسیس گردیده و اطبای بیشماری از کشورهای عربی برای مراقبت بهداشت حجاج استخدام شده‌اند ومنازلی که برای سکونت مسافرین در نظر گرفته شده است بدون موافقت کمیسیون بهداشت حق پذیرائی ازمسافرین را ندارند.

آقای حمزه غوث سپس اضافه کرد که دولت عربستان سعودی پس اززحمات بسیار توانست که آب و برق وسایه بانهای متعددی برای حجاج فراهم آوردوچند کارخانه یخ سازی در نزدیکی سکونت حجاج دائر نماید که از این حیث وسائل آسایش ورفاه حجاج ازهرجهت آماده باشدوی درباره تاسیس خط آهن عربستان سعودی گفت: که خط آهن از خلیج فارس تاشهر ریاض دائراست ولی هنوز تاسیس خط میان مکه ومدینه باتمام نرسیده است ومذاکراتی میان کشورعربستان سعودی وهاشمی اردن وسوریه برای تاسیس خط آهن ومقدار مخارج آن میان کشور های مزبور درجریان است که بزودی بنتیجه خواهد رسید.

رئیس شهربانی کل برای تأمین انتظامات شهر دستوراتی بکلانتران دادند

طبق قرار قبلی ازساعت ۹ صبح امروز کلیه کلانتران نواحی بیست وسه گانه تهران باحضور تیمسار سرتیپ درخشان معاون انتظامی شهربانی وسرکارسرهنگ لوزانی سرپرست اداره انتظامی شهربانی دراطاق تیمسار سرلشگر علوی مقدم رئیس شهربانی کل کشور حاضرشدند ورئیس شهربانی کل بیانات مؤثرومفصلی درباره انتظامات شهرایراد نمودودستورات اکیدی برای رفاه حال اهالی پایتخت بکلانتران صادر کرد.

تقدیم استوار نامه پادشاه افغانستان

بطوریکه ازوزارت امورخارجه اطلاع میدهند آقای محمود صلاحی سفیر کبیردولت ایران روز شانزدهم تیرماه حضور اعلیحضرت پادشاه افغانستان باریافت وضمن تشریفات لازم استوار نامه خودرا تقدیم نمود.

بازگشت از تبریز

آقای مهندس اردشیر زاهدی آجودان کشوری اعلیحضرت همایونی که در التزام رکاب ملوکانه به تبریز رفته بود عصردیروز باهواپیما بتهران مراجعت وپس از ملاقات باآقای نخست وزیر صبح امروز مجددا باهواپیما به تبریز عزیمت نمود.

تحریک واخلال در بازار

بطوریکه ازفرماندار نظامی اطلاع میدهند شخصی بنام حق نظر الیاس رحمانی که چندی پیش تحت عنوان حمایت از مسلمانان دربازار علیه بهائی ها به تظاهرات پرداخته بود بفرمانداری جلب ودر نتیجه تحقیقات لازم بالاخره معلوم گردید که وی مسلمان نبوده بلکه خود نیزجزواقلیت کلیمی هامیباشد و منظوری جز تحریک واخلال نظم نداشته لذا برابر ماده پنج فرمانداری نظامی بازداشت شدو تحقیقات ازوی ادامه دارد.

تلگراف آیة‌الله شهرستانی به نخست وزیر

تلگراف زیرازطرف حضرت آیة‌الله شهرستانی به تیمسارسپهبدزاهدی نخست وزیر ازبروجردمخابره شده‌است.

حضرت اشرف آقای سپهبد زاهدی نخست وزیر محبوب ایران دامت تاییداته العالی- تلگراف عالی مبنی برابراز عواطف جلیله شرف انزا همواره دست بدعای موفقیت باهره آن یگانه مشید اصلاحات دولت- ملت حامل استقلال مملکت درسایه بلندپایه اعلیحضرت شاهنشاه ایران پناه میباشد

مخلص هبت الدین شهرستانی

زندانیان جزیره خارک واردبوشهر شدند

وبوسیله نیروی دریائی جنوب بطرف جزیره خارک حرکت کردند

امروز درفرمانداری نظامی اطلاع حاصل شد بقرارتلگرافی که امروز صبح رسید زندانیان جزیره خارک که پریروازاز تهران حرکت کردندساعت شش بعدازظهر دیروزواردبندر بوشهر شدند وامروز صبح بوسیله نیروی دریائی جنوب بطرف جزیره خارک عزیمت کردند و تا عصروارد جزیره خارک خواهندشد.

بقرار اطلاع بزودی یک هیئت بازپرسی مرکب ازنمایندگان دادرسی ارتش وشهربانی کل وفرمانداری نظامی ازتهران برای رسیدگی بوضع زندانیان تعیین وبه خارک عزیمت خواهدنمود.

گفته میشود عده دیگری ازدستگیرشدگان که شایدتعدادآنها ازپنجاه نفر هم بیشتر باشد وحاضر بدرج مطالبی مبنی براظهار انزجار ازحزب منحله توده نشده‌ودرزندان نیزشروع به تبلیغات مضره نموده‌اند به جزیره خارک باقلعه فلک الافلاک تبعیدخواهندشدو فرمانداری نظامی بجدیت مشغول رسیدگی بکار آنها میباشدتاهرچه زودتر به جنوب اعزام شوند.

سهمیه حجاج تهران تمام شد

بقراریکه ازفرمانداری تهران اطلاع میدهند چون میزان سهمیه حجاج که باستانداری تهران ابلاغ شده بود بین متقاضیان تقسیم ودیگر سهمیه وجود ندارد دیگر بمراجعات ترتیب اثر داده نخواهدشد.

دریک کتابخانه مقدارزیادی کتب مضره کشف شد

طبق اطلاعی که بفرمانداری نظامی رسیده بود در کتابخانه زهتاب کتب مضره خرید وفروش میشد. لذاساعت ۹ ونیم بعدازظهر دیروزمامورین فرمانداری نظامی بااجازه دادستان بکتابخانه زهتاب واقع درخیابان فردوسی رفته وآنجارا موردبازرسی قراردادند.

اتفاقا درهمانموقع که مامورین واردکتابخانه شدند مشاهده کردند که کارکنان کتابخانه مشغول فروش مقداری کتب مضره بدونفر میباشند. مامورین فوراکتابها راجمع و شروع به بازرسی نمودند ودرنتیجه مقدار زیادی کتب ونشریات مخفی حزب منحله توده کشف گردیدکه بوسیله کامیون بفرمانداری نظامی حمل گردید وصاحب کتابخانه نیزبرای بازپرسی بفرمانداری نظامی احضارشد.

دزدان پیشینه دار

بنقاط بدآب وهوا تبعید میشوند

چون عده‌ای ازسارقین سابقه‌دار ازکردار زشت خود دست برنداشته وبمجرد اینکه اززندان مرخص میشوند بدزدی دیگری دست میزنند بقرار اطلاع شهربانی کل کشور تصمیم گرفته که این نوع سارقین راتحویل فرمانداری نظامی دهدتاطبق ماده ۵ آنهارابازداشت کرده وسپس بیکی ازنقاط بدآب وهوا ازقبیل جزیره خارک - بندرعباس ونقاط دیگربنادرجنوب تبعیدنماید ومدت زندانی خودرا دراین نواحی بسربرند شاید متنبه شوند وازعمل زشت خود دست بردارند.

قابل توجه اهالی محترم تهران

گرانی قیمت ذغال اخیرا باعث نارضایتی اهالی محترم را فراهم و اتحادیه ذغالفروشان تهران هم از این پیش آمد ووضع نامطلوب فوق العاده تاسف دارند و اما برای اینکه سوء تفاهمی نبوده باشد کسانی تصور نکنند این گرانی را فروشندگان ذغال بوجود آورده اند. اختصاراعلت گرانی را عرض نموده وآن اینکه وسائل تولید ذغال پیش از این درراه تحصیل چوب جنگلی برده شده و دیگر درحال حاضر اشتغال تولیدکنندگان درکار برداشت محصول کشاورزی است وفصل گرمای فعلی هم امکان تولید ذغال را درجنگل مشکل نموده. اینها بوده که نرخ رادرمبدأ بالابرده است. گرچه درییلاقاتهم تولید ذغال صورت میگیرد لیکن چون مقدارآن کم است آنقدر ها موثر واقع نشده مع الوصف با مساعدتیکه پیوسته ازطرف شهرداری تهران معمول میشود ومشکلات فعلی هم پی درپی مرتفع خواهد شد، جای هیچگونه نگرانی نمیباشدوتوصیه مینماید بکلی عجله درخرید ذغال نفرمایند زیرا بمقدارکافی هم اینک ذغال در انبار فروشندگان شهر موجود است که رفع احتیاجات اهالی محترم را مینماید و از طرف دیگر اطمینان میدهد که باکوشش های همه جانبه که بعمل میآید تقریبا زمینه ازدیادجنس وتنزل قیمت فراهم آید وبرای اینکه فعلا اجحافی درفروش نشود اتحادیه تااطلاع ثانوی نرخ ذغال درهم هرسیصدکیلو ۸۰۰ ریال. سرندی ۹۰۰ ریال. خاک ۵۵۰ ریال تثبیت نموده و ازفروشندگان انتظار داردکه کمال رعایت را نموده ومبادا دیناری اضافه تر بفروش رسانند و بدیهی است بازرسان اتحادیه دقت لازم را در صحت فروش نموده و متخلف را قانونا تعقیب خواهند نمود.

اتحادیه صنف ذغال فروش تهران و توابع

آ- ۶۴۳۳

ازخرید روغن زیتون میلان غفلت نفرمائید بازارچهل تن سرای نواب

آ-۶۴۴۸ آکهی ازپیک

آقایان پزشکان و مدیران داروخانه‌ها

آمپول سوتر انژیل SAUTERALGYL

ساخت کارخانه سوتر سوئیس که مدتی نایاب بود وارد شد

محل فروش: بنگاه کل داروئی ایران- تهران- خیابان ناصر خسرو

آ-۶۰۳۸ ۱-۴