اطلاعات

سال یازدهم شماره ۲۹۷۱ — شنبه سی ام آبان ماه ۳۱۵ — قیمت یک شماره ۵ ریال

دورنمای دشت گرگان

اجتماع پیشاهنگان دشت گرگان در اطراف پرچم

هنگام اجرای سلام وخواندن سرود پرچم مقابل ذات مبارک شاهنشاه وریاست عالی مقام خوددرمیدان اسب دوانی

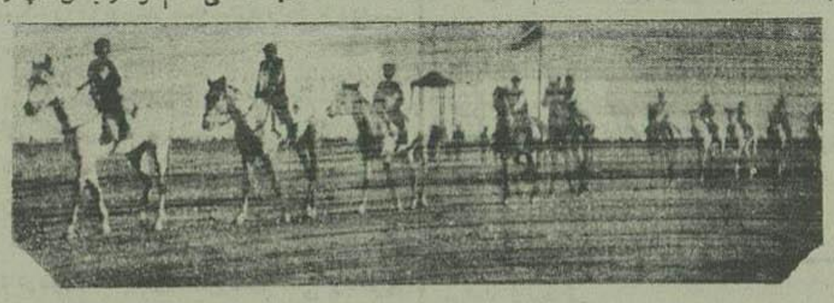

چابک سواران ترکمن در آخرین دور مسابقه آماده حرکت میشوند

صدای سوت و خروش لکوموتیو در کنار دریای خزر ودر امتداد خط آهن آمد ورفت، اختلاط و آمیزش واردین تازه باسا کنین این ناحیه، معاشرتها، صحبتها، مجالستها، داد و ستد ها، ساختمان های جدید و بالا بردن عمارات با شکوه و زیبا ایجاد مدارس، نگاهداری و تربیت اطفال در دارالتربیه‌ها و دبستانها و بالاخره ایجاد یک محیط مترقی ووسائل زندگانی با جدید ترین ابزار و لوازم آن، این ها همه دست بدست هم داده اعصاب، دماغ و مغز تمام افراد طوایف ترکمن را تسخیر و مجذوب معالم خود نموده وتااعماق روح آنها اثرات ناپذیر ترقی‌خواهی واباقی گذارده وبالنتیجه وضع زندگانی اجتماعی آنها را سریعاولی بیک صورت منظم ومستقری منقلب کرده است

خلاصه اینکه ساکنین این ناحیه اکنون مردمی هستند که لذت زندگانی و اعاشه را درحیات صنعتی وفلاحتی جدید خویش چشیده، بخت باآنها نیز یاری کرده واز جوان گستردهٔ ترقی و وسائل پیشرفت ونعالی که در این کشور پهن گردیده است باندازهٔ وافری برخوردار گردیده اند

شما وقتی با یکنفر ترکمن صحبت میکنید باور نخواهید کرد که این همان شخصی است که دوثلث عمرخودرا درزمان سابق درزیرسیاه چادر وروی اسب خود گذرانده وتمام زندگی ووسائل زندگی او عبارت ازیک کوله پشتی بود که برترک اسب خود بسته بود!

شما هنگام صحبت بایک نفر ترکمن می بینید از صنعت، از زراعت، از خوبی محصول وازمقدار بذری که امسال کشت نموده باشما گفتگو می کند می بینید از تحصیلات فرزند خود وپیشرفت اوستعوف است، می بینید وقتی ازمراتب تحصیلی طایفه وعشیرهٔ اوصحبت میشود، باخنده ومسرت برای شما شرح میدهد که در گرگان صدها نفر آنها مشغول تحصیل هستند. درضمن صحبت اگر بخاطرات گذشتهٔ او انگشت بزنید درهم و گرفته می‌شود وحس میکنید که سعی و تلاش میکند آن دور نمائی که مانند زندگی چادرنشینی زمان سابق سیاه وتیره بوده از ذهن خود دورسازد وخوشی وشادمانی خودرا با آن تذکارات مکدر سازد.

وه! چه تاثیر عجیب ومسرت بخشی!

البته اگرمن بگویم که هیچ چیزی بقدرراه آهن تاثیر درانقلاب آرام حیات اجتماعی این طوایف نداشته است اغراق نه پندارید، ولی حق اینستکه گفته شود مجموع اوضاع واحوالی که موجب عمران و آبادی این خطه گردیده است هرقسمتی درحدخود در حیات اجتماعی ساکنین این منطقه تاثیر نیکوئی بخشیده است

❁❁❁

در گرگان و کبد فابوس ونقاط اطراف آن نواحی هرجا دبستانی وجود دارد اطفال ترکمن با برادران دیگر خود روی یک نیمکت وپای یک تخته در کلاس‌ها درس میخوانند بااین تفوق ومزیت که آنها بواسطه هوش طبیعی وقوهٔ ادراک تندخود، آموزگاران ومعلمین خودرا درجریان حیات تحصیلی خود دوچار حیرت میسازند. ازعدهٔ محصلین ترکمن که در گرگان مشغول تحصیل هستند جویا شدم شمارهٔ آنها رامتجاوز ازدویست نفر گفتند، دربندرشاه عمارت زیبائی در بهترین نقطه بندر ساخته شده که دارالتربیه فرزندان عشایررا تشکیل می‌دهد، این دارالتربیه شبانه روزی ومخارج تحصیل ونگهداری محصلین ازطرف دولت تامین میگردد، دراین شبانه روزی شاگردان متوسطه هستند ودرشبانه روزی شهر گرگان شاگردان ابتدائی تربیت ونگاهداری میشوند

❁❁❁

مراقبت کامل ودقیقی درتربیت وپرورش فرزندان عشایر بعمل می‌آید. اینها درمدارس ودارالتربیه ها بایک جهان دیگری که مقدمهٔ ورود بدنیای علم ودانش است آشنائی وانس پیدا کرده اند. اینها دراینمدارس ودارالتربیه ها تحصیلات خودرا تمام وهریک ازآنها وجود های مفیدی برای خود ومیهن خود میشوند. چه بسیار ازصنعتگران ماهری که اکنون در موسسات وکارخانجات راه آهن کارمیکنند همین فرزندان بااستعداد عشایر می‌باشند که درطی تحصیل صنعت را نیز آموخته‌اند

❁❁❁

دربرتو این وضعیت دور نمای درخشان آیندهٔ ساکنین این خطه حیاتی روشن و برجسته میباشد اینهاهمه سعادتمند شده اند وسعادت آنها نیز برای آتیه بیشتر وبهتر تامین گردیده است، اینهاروبجلو پیش میروند، ویک عضوفعال ازپیکر خانوادهٔ بزرگ ایران هستند که تمام اعضاء وافرادآن در سایهٔ توجهات شاهنشاه بزرگ و محبوب کشور با قدمهای سریع مراتب ترقی ونعالی را طی‌میکنند.

پیشاهنگان ترکمن از مقابل پدر محبوب و رئیس معظم خود دفیله میدهند

بک. دو. یک. دو

اشعه خورشید بر سطح وسیع میدان اسب دوانی تابیده بود، یک نسیم فرح بخش از روی امواج آرام دریای خزر بر خاسته فضای میدان‌را طواف کرده، بر انبساط خاطر جمعیتی که برای تماشای پیشاهنگان بریکدیگر سبقت می‌جستند می‌افزود کلالهٔ پرچم های پیشاهنگان در آغوش این نسیم ملایم مانندسطح دریا موج میزد.

آهنگ پیشاهنگان ترکمن و گرگان صفوف خودرا آراسته صدای قوت آنها احساسات هزاران نفرجمعیت تماشاچیرا بهیجان آورده بود.

چه منظرهٔ فرح بخش و چه احساسات شور انگیزی که تماشای آن هر بینندهٔ را بوجدمی آورد! وبی اختیار ستایش میکرد موجداین وضعیت، و این ترقیات، و بالاخره این سعادت و خوشبختی را که ساکنین این مرز وبوم درآغوش آن زیست می کنند.

تفصیل ورود

دکتر شاخت به تهران

دوساعت ونیم بعدازظهر دروز هواپیمای سه موتوره آلمانی برفراز طهران ظاهر گردید این هواپیما که دکتر شاخت رئیس رایشبانک ورجل مهم آلمان وسایر مهمانان محترم مارا همراه داشت ساعت ۲ ظهر از بغداد یکسره طهران پرواز کرده بود.

هنگامی که هواپیمادر فرود آمد دوشان تپه پائین آمد هیئتی در محل مزبور باستقبال دکتر شاخت وسایر مهمانان حضور یافته بودند آقای وزیر مالیه، آقای امیرخسروی رئیس بانک ملی، آقای سرتیپ نخجوان رئیس کل هواپیمائی، آقای زندمعاون بانک ملی آقای انصاری رئیس اداره سوم سیاسی وزارت امورخارجه وآقای فرا کوز لو نماینده تشریفات وزارت خارجه راسم استقبال رادرفرود گاه هواپیما معمول داشتند.

علاوه بر هیئت مزبور اعضاء سفارت آلمان و هیئت آلمانی مقیم طهران نیز در فرود گاه حضور داشتند.

مسافرین هواپیما بقرر ذیل بودند

۱- آقای دکترشاخت وزیراقتصاد ورئیس رایشبانک

۲- آقای دکترولتات مدیروزارت اقتصادیات آلمان

۳- آقای فن ماس مستشاروزارت اقتصادیات آلمان

۴- آقای دکترسمند وزیرمختار آلمان مقیم طهران که چندی قبل مرخصی به آلمان مسافرت نموده بودند

۵- آقای دکترشمید دومونت نماینده اداره استخبارات آلمان

۶- آقای فن کسن کاپیتن هواپیما

۷- یکنفر تلگرافچی هواپیما

۸- یکنفر میکانیسین

۹- یکنفر خابان

۱۰- مستخدم دکتر شاخت

❁❁❁

بمحض پیاده شدن ازهواپیما مراسم معرفی هیئتی که باستقبال آمده بود ندبوسیله آقای دکترسمند وزیرمختار آلمان به آقای دکترشاخت معمول گردید آقای وزیر مالیه خیر مقدم گفتند وسپس مهمانان و مستقبلین عازم شهر گردیدند قبل از عزیمت آقای دکتر شاخت کامی آلمانی را که در کنار میدان ایستاده بودند دیدن نمود و بعد اتومبیل ها به ترتیب بطرف شهر حرکت کرد. در اتومبیل اول آقای وزیرمالیه باآقای دکترشاخت قرار گرفتند اتومبیل دوم آقای رئیس بانک ملی و آقای دکتر ولتات و اتومبیل های بعد نیز مهمانان با سایر آقایان قرار گرفتند وشهر عزیمت نمودند

❁❁❁

آقای دکترشاخت. آقای دکترولتات. آقای فن ماس وآقای فن کسن در قصر ابیض پذیرائی می شوند.

سایر مهمانان در مهمانخانه فردوسی پذیرائی خواهند شد

بقیه جریان پذیرائی را در صفحه چهارم مطالعه فرمائید

❁❁❁

ما از ورود مهمانان محترم خیلی خورسندهستیم و امیدواریم دراثر اینگونه مسافرتها و دیدارهای دوستانه روابط اقتصادی وسیاسی بین ایران وآلمان بیش از پیش استحکام وتوسعه یابد.

بادخزانی!

دوستانه پیام هجوم سیاه زمستانی را بشما میدهد - پس تا فرصت باقی است خود را برای دفاع **از البسه پشمی مغازه قدس شاهین** کاملا مجهز سازید.

نمره اعلان ۳۹۴۵ -۵-

دکتر کریم شهریار

صبح و شب ازمرضای محترم پذیرائی میکند

شاهپور — خیابان ارامنه

نمره اعلان ۳۹۴۲ ۲ — ۴

مراسم استقبال دکتر شاخت

در فرود گاه دوشان تپه

مراسم معرفی وخیر مقدم

ازراست بچپ: آقای دکتر شاخت، آقای دکتر سمند وزیر مختار آلمان که با آقای سرتیپ نخجوان رئیس هواپیمائی دست می‌دهند آقای وزیر مالیه وآقای انصاری دروسط دیده میشوند

آقای دکتر شاخت باتفاق آقای وزیرمالیه پس از پیاده شدن ازهواپیما ومراسم معرفی وخیر مقدم عازم حرکت بشهر میباشند

دکترشاخت به هیئت آلمانی که باستقبال آمده بودندسلام میدهد

پهلوی دکتر شاخت دکتر سمند وزیر مختار آلمان دیده می شود

شعبه طیور و میوه ارزاق کالا

قریبا درخیابان شاه آباد اسلامبول محل بازار نو مفتوح و انواع طیور واقسام میوه تازه که برطبق اصول فنی نگاه داشته شده در دست رس مشتریان محترم گذارده خواهد شد

نمره اعلان ۳۹۰۳ ۳ — ۳

تراژدی لیلی و مجنون منظوم

کمدی (جشن پانزده ساله) بالت — کنسرت

تحت نظرعالی دریابیگی - توسط هنر آموزان کلاس تاتر

ساعت هشت بعدازظهر پنج‌شنبه (۵) آذرماه‌جاری مطابق با یازدهم رمضان درسالون سیرک خیابان فردوسی

نمره اعلان ۴۰۰۹ ۲ — ۳

تنه دانسان فردا شب است

کافه طوطی

ساعت ۷ بوسیله آرتیستهای جدید

وپرگرام جالب توجه

نمره اعلان ۴۰۵۰ ۲ - ۲

بقلم پرس ویت — ترجمه از دیلی میل

ترس

علمای فن روان شناسی ترس را از جمله عوامل بدبختی وتنزل انسان محسوب می‌دارند

بعقیدهٔ ایشان هر کدام ازما ازچیزی ترس و هراس داریم، ولی شگفت اینست که بعامی گویند علت ترس اکثر مردم بی‌پایه واساس بوده و حتی مضحك وخنده آور است ، ولی همین ترس های بیجا ممکن است که انسان را از ایام صباوت در پنجهٔ قهر و غلبه خود گرفته و بالاخره هلاك سازد.

همین اواخر درجرائد خوانده شد، که شخصی خود بخود از بیابانی که ساختمان منزل اورا احاطه کرده بود ،هراس برداشت واین‌هراس این‌قدر در اعصاب او تاثیر نمود که بکلی‌مغلوب شده وبالاخره فوت نمود .

دکترها این نوع ترس هارا که عبارت از ترس ازفضای وسیع یابیابان‌باشد. در اصطلاح علمی خودشان « اکروفوبیا » می نامند ، که نقطه مقابل « کلاستروفوبیا» یاترس‌ازجای‌تنك وتاریك‌است این ترس‌مخصوص‌تانوی بمراتب بیش از ترس اولی معمول ومتداول‌می‌باشد

هر کدام از ما شاید دوست یاآشنائی را می‌شناسیم که از چیزی خوف وترس دارد، مثلا خود من یك دوستی دارم که از دریا هراسناك است و هر گز جرئت‌نمی کند که بر کشتی‌سوارشده مسافرت نماید ،

ولی ازاین قبیل ترسها گذشته ترسهای دیگری نیز درمیان مردم شایع است که خطرات آن بکلی شخص‌را مغلوب نموده ازکار می‌اندازد. مثلا عده کثیری هستند که همیشه بیم این‌رادارند مبادا شغل آنها از دستشان گرفته شده بدیگران داده شود .

بنابراین همیشه درفکر وخیال بوده نمی توانند آن‌طوری که شایسته است‌بکار خود بپردازند یابعبارت اخری از قدرت کارآنها متدرجا کاسته‌می گردد ، **فرق نمی‌کند در تمام مشاغل و موسساتی که نوع انسان در آن شرکت نموده وبرای امرارمعاش‌خودکارمی کند افرادی یافت می‌شوند .که ازحیث‌استعداد و لیاقت ازاقران خود برتربوده‌وقدرت توانائی آنها ازحیث کار بیشتر است‌ولی تنهاترس‌وبیم‌مانع‌پیشرفت آن‌ها شده تمام عمرخودرادرگمنامی بسرمیبرند**

در یك صورت می توان این قضیه‌رامضحك دانست که مردم ازچیزهای ساده مثل تاریکی ، صدا ، تنهائی، دیوانگی‌وغیره بترسند ،مخصوصاًزنها که بنظر میرسد ترس بعضی ازاین چیزها در ذهن آنها ریشه دوانده ، وغیرممکن است که از دست آنها خلاص کردند ، مثلا عنکبوت ، قورباغه ، و حتی کرم آرام وصاکت خاکی ممکن‌است که برای زنها تولید وحشت نمایند؛ خود من بعضی از زنها را دیده ام که جرئت نزدیك‌شدن باسب را ندارند ولی این ترسها تنها منحصر بزنها هم نیست عموماً ترس ازحیوانات خواه بزرك یا کوچك در هر دو جنس زن ومرد یافت میشود.

چندی قبل مردی که از کنار زودخانه می گذشته ، یکمرتبه مورد حمله سگی واقع شده از ترس خودرا برودخانه انداخته وهمانجا غرق گردیده است بنابراین زنها نیز می‌توانند مرد ها را مورد انتقاد قرارداده ، اسباب ترس آنها را بشمارند، مخصوصاً بعضی از مردها برخلاف زنها دیده شده اند که از گربه میترسند.

درتاریخ اسامی بسیاری را ذکر کرده اند که جرئت دیدن گربه راندداشته اند از جمله «لارد رابرت» است که‌میگویند شبی بمهمانی رفت همینکه منزل دوستش وارد گردید . اظهارداشت که دراین اطاق تصور می کنم گربهٔ باشد ، میزبان‌باواطمینان داد که قبل ازآمدن او گربه منزل را خارج کرده اند ، ولی لاردرابرت قانع نشده شروع بجست و جو کردند واتفاقاً گربه منزل‌را نیزیافتند که‌پشت پرده خوابیده است .

بعضی زعلمای فن روان شناسی ، ترس‌از گربه وسك رابك اثرمخصوصی میدانند که ازانسان های اولیه بارث برده شده ، و بواسطه شباهت این دوحیوان به ببرو گرك ، هنوزدر اولاد آدم باقی مانده است .

✿✿✿

یك نوع ترس دیگری نیز دراین دوره متداول شده است که آنرا باسم وسوسه می نامند من بایك زنی آشنائی دارم که هیچوقت بدون‌معاینه دقیق سبب آنهم زیرمیکروسکپ جرئت خوردن آب را ندارد ،

دیگری را می‌شناسم که بعد ازدست دادن وتعارف بااشخاص خارجی تادست خود را باصابون شست وشو ندهد اطمینان کامل پیدا نمی کند این خانم تانوی همیشه درترس اینست که مبادا امراضی که ممکن‌است‌دیگران‌داشته‌باشندازراه‌دست‌باو سرایت کند. یکی ازرفقای نزدیك من نیز همیشه یك شیشه دوائی باخود همراه میبرد ، که هرجا غذا بخورد ، کارد وچنگال خودرا باآن دوا قبلا شست و شو دهد ـ همینطور میتوان نمونه های زیادی‌بیان کرد که همه ناشی ازترسهای مخصوص می‌باشد که درطی‌زندگی‌متدرجادرذهن‌افراد رخنه پیدا کرده‌است .

معلوم نیست که چرا انسان بایستی احکام واوامر این‌غریزه را که باسم ترس می‌نامیم اینقدر پیروی کرده ، وخود را در چنگال آن گرفتار نماید ؟

(دیلی‌میل)

کوتاه‌کن

طاسی سر، وعلت آن

عقیده دکتر پول ا . توماس‌اهل شیکاگو بعداز آنکه چندین سال وقت خود را بمطالعه و دقت درجلد سرو پیاز موهای عده زیادی امریکائی های ساکن شهرها وده‌ها مصروف داشت و مدتی نیز مطالعات خود را در این باب در زندانها نزد جنایت‌کاران ادامه داده چنین است

« طاسی سرمابین خطا کاران وجنایت‌پیشه کان دومرتبه بیشتر حاصل میشود. تا نزد اشخاص پاکدامن و نجیب » ولی هم او میگوید مع ذلك وقتی مینگرم که اهالی شهر باوجود رعایت دقیق شرایط بهداشتی موهای خود را بسهولت از دست میدهند نمیتوانیم بطور حتم لازمه ریزش سریع مو های اشخاص را دخالت آنها در جنایات یا عملیات خطا کارانه دیگر بدانیم . بعقیده من علت اصلی ریزش مو وطاسی سر بواسطه بدی حالت مزاج و فقدان صحت‌بدن است هم چنانچه علت العلل‌بادرت اشخاص بکار های خلاف بدی‌حالت عمومی مزاج آنها است ودر طی معاینات دقیق در حالت زندانیان ثابت گردیده است که‌اغلب‌آنها چه از نقطه نظر ارثی و چه بواسطه زحمات و گرفتاری های روزکارطفولیت شان دارای عدم‌صحت مزاج و بدی حالت بود اند چون خطا پیشه کان غالبا بانرس و تزلزلات و ارتعاشات عصبی‌مواجه هستند لهذا همین علل‌را می توان باعث ریزش موی سرآنها پنداشت

افراطهای طبیعی‌در عملیات زشت و ناشایست بطور کلی باعث ریزش موهای سرنیست واگر چنین بود طبقات روحانی که زندگانی‌آرام وبی تلاطمی دارند واز لغزشها وخطاهای اخلاقی مصون هستند باید هیچ وقت موی‌سرشان نریزد . حال آنکه آنهاهم کم وبیش طاس می‌شوند . پس عواملی که باعث ریزش سریع موها می‌شود بیکی دوعلت منحصر نیست که شامل یکی دوطبقه از مردم بشود بلکه زیادتراست مانند : بی‌قیدی‌در مقابل امراض مسری ضعف‌کلی وارثی بدن ومزاج شروط و کیفیات مشاغل و پیشه‌ها ارتعاشات عصبی وغیره وغیره مخصوصا ارتعاشات‌عصبی که یکی از عوامل موثر ریزش سریع موها میباشد

دکتر توماس چندین طبقه ازمردم‌را که موهاشان زود میریزد نام‌میبرد وارقامی نیز برای آنها ذکر می کند چنانچه: درمیان زندانیان درهر صدنفر ۳۵ نفر دربین فروشندگان ۳۳ درصد ـ دربین کارگران صنعتی۲۳ درصد ـ دربین کارگران حمل ونقل ۱۹ درصد ـ دربین اطباء ودندانسازها ومهندسین ومحاسبین ۱۶ درصد ـ دربین صاحبان مغازه‌ها ۱۵ درصد ـ دربین مدیران تجارت‌خانه‌ها ۱۴ درصد ـ دربین نویسندگان وادبا ۱۳ درصد دربین برزگران وزارعین ۱۰ درصد دربین آرتیستها ۷درصد و بالاخره دربین پهلوانان ۳ درصد مبتلا بریزش سریع مو می‌شوند

بعقیده دکتر مزبور اشتباه‌است اگرعملیات مغزی وذهنی را کلا عامل سرعت ریزش‌موهابدانیم چنانچه ازارقام فوق ثابت می‌شود

اماچیزی که بیشتر جالب توجه است کثرت ریزش مونزد کارگران صنعتی‌است که کیفیات کار وحضور دائمی‌شان درپای‌دستگاهها باعث‌رخنه کردن کثافات شیمیائی بخال وفرجهای سرآنها می شود وپیاز موهارا فاسد میکند همچنانکه برعکس کمی تعداد بیموها نزد زارعین وبرزگران و پهلوانان صحت‌کامل یاقریب بکمال مزاج وحالت بدنی آنها را نشان میدهد .

بعلاوه دکتر توماس بامالاحظه پنجهزار سر فهمیده است تغییرسن‌اشخاص در کمی وزیادی‌ریزش موهای سرآنها موثر است مثلا دراین پنجهزارنفر ۶درصد اشخاص بیمو بعدازسن ۲۰ باپائین‌تر ۵۵ درصد مابین ۲۱الی ۳۰ سالگی ـ ۲۷ درصدمابین ۳۱ الی ۴۰ سالگی ۹درصد مابین ۴۱ الی ۵۰ سالگی والاخره ۳ درصد درسنین بالاتر از پنجاه سالگی بوده است

دکتر توماس میگوید : برعکس عادت و عقیده عمومی تراشیدن مو های سربحد افراط یا تراشیدن مغز سردر تاستانها خطا است همچنین سوزاندن‌موها(فرزدن) نیز برای‌حفظ‌موی‌سرصلاح نیست

حکایت روزانه — از افسانهای خارجی

در جنگلهای جاوه

یکی ازشکارچیهای معروف اسلامبول موسوم به وصفی در مجلس مهمانی که درهمانجا بوده چنین تعریف کرده است :

اگربدانید من قشنگ ترین شیرهای دنیارا در کجا زدم ؟ قطعا نمیتوانید احتمال بدهید . در جنگلهای جاوه تمام مهمانان بالاتفاق اعتراض کرده گفتند

چطور شیر درجنگلهای‌جاوه ؟ مگر ما را بیشعورفرض کرده اید حتی اطفال پنجساله هم‌میدانند که درآنجا شیر پیدا نمیشود .

یکی از آنها تندترهم رفته گفت :

ـ لابد من بعدهم خواهید گفت که درالجزایر نیز پلنك کشته اید .

شکارچی معروف قدری تحمل کرده ناسرو صدا های معترضین بخواند همینکه سکوت برقرار گردید گفت :

ـ شماها در منتهای این حکایتی که میروم تعریف آنرا بکنم خواهید دید که بیان من حقیقت دارد خواهشمندم قدری تحمل بفرمائید تا تعریف نمایم درست درشش سال پیش وارد باتاویا مرکزجاوه شده ولی یکشب‌هم درآنجا نمانده به سمت بسکن ومی‌ها وجنگله حرکت کردم پیری‌بام ازاهالی آنجا که ازسابق‌اورا میشناختم وظیفهٔ راهنمائی را انجام میداد وسه نفردیگر که مشغول حمل‌اشیاء من بودند ازبومیها باما می‌آمدند بعد ازچند روز حرکت بالاخره درقریه ای سکونت کردیم مهمان نوازی‌اهالی آنجابقدری‌صمیمانه بود که بدرجه تقدیر وتشکر میرسید کم کم باآنها دوست شدیم روزی که بمترجمی پیری مشغول صحبت باچند نفرازاهالی بودیم اینها صحبت یك سامع غیر آشنائی را پیش کشیدند که از چندی پیش اسباب زحمت مرغهای باغچه وزندگانی‌آنها شده بودحتی پیرمردی راهم در معرض هجوم قرار داده بوده و اوبواسطهٔ عدم تشخیص این‌حیوان ذر استعمال اسلحه مردد شده و دیده بود من بدون تردید گفتم :

ـ قطعا این‌حیوان پلنك بوده‌است .

اینها خندیدند و کدخدای ده گفت :

ـ من نمیدانم اگرماها پلنك را نشناسیم پس کی‌میشناسد . گرچه‌رفتاروحرکات این‌حیوان بی شباهت به‌پلنك نیست صدایش‌ابدا شبیه به‌پلنك نمی‌باشد

کدخدا بعدازاین حرفها خواست ادای نعره حیوان مجهول را در بیاورد‌و اتفاقا موفق هم شد یکانه چاره حل این‌موضوع‌شخصامشاهده‌این‌حیوان‌از نزدیك‌و زدن او از طرف من بود برای این موضوع من وپیری یك‌شبانه‌روز دراطراف قریه مشغول نگهبانی بودیم وهیچ پیش‌آمد فوق‌العاده ندیدیم

شب دوم‌بزغاله ای رادروسط جنگل بسته وبدین‌ترتیب‌دامی‌برای این‌حیوان مجهول‌درست کردیم من و پیری تا صبح بدون‌چشم بهم زدن درانتظار ماندیم باز هم خبری نشد وهر دومان مگدرشده بودیم تنها بزغاله بعد از روشن شدن هوا که خودرا ازهر نوع‌مخاطره آزاد می‌دید خوشحال بود روز را باستراحت وخوابیدن بسر برده طرف شب غذائی بعجله صرف کرده و بزغاله را مجددا در جای دیشب بستیم وحیوان از ترس‌طوری‌بع‌بع میکرد مثل‌اینکه گریه میکند .

من وپیری پشت تپه برك درختی قایم‌شدیم واطمینان داشتیم که امروز قطعا باآن‌حیوان‌عجیب مصادف می‌شویم زیرا باد بسمت ما می‌وزیدو پلنك گرسنه بطرف صدای بزغاله برای رفع گرسنگی حرکت خواهد کرداشعه مهتاب از لای برگهای درختان جنگل دیده می‌شد ساعتها گذشت خبری نشد وما واقعا عصبانی می‌شدیم یکدفعه احساس نزدیك شدن سایه حیوانی‌را کرده وحتی صدای‌لند لند اورا نیز می‌شنیدم وفرصت حالی کردن پیری‌در این‌موقع نبودتنهاخودبخودمیگفتم :

ـ چه مردمان ساده‌ای هستند درصورتیکه این حیوان که درپلنك نبودن آن اصراردارید خود پلنك‌است .

من بانتظار نزدیکتر شدن او و افتادن اشعه مهتاب برویش ماندم بعد بدقت نشانه گرفته و تفنك را حاضر کردم همین که تیردررفت پلنك نعرهٔ کشید بزمین افتاد بدبخت بزغاله ازیکطرف ترس حاصله از دیدار پلنك و از طرف دیگر وحشت تولیدشده از صدای‌تفنك اوراازحیات ناامیدمیکرد نزدیك جسد پلنك رفته دیدم حقیقتا حیوان‌قشنگی است من مشغول تخیل وارد کردن پوست‌آن در کلکسیون خود بودم که پیری نزد من‌آمده بعد از دیدن جثه حیوان گفت :

ـ نمیدانیم چگونه اهالی خودمان تشخیص پلنك بودن اینرا نداده‌اند

هنوز من جوابی بحرف پیری نداده‌بودم که صدای نعره وحشتناکی بگوشم رسیدمتحیرانه ازخود پرسیدم

ـ آیا پلنك زنده‌شد ؟

گرچه بی‌اختیار متوجه جثه پلنك شدم ولی این صدای پلنك نبوده ازحیوان دیگری‌بود فورا تفنك خودرا ازرزمین برداشتم ومشاهده کردم که پیری نیز بعجله‌بسمتی که تفنگش‌درآنجا بودحرکت کرد همینکه بانطرف متوجه گردیدم شیرمهیبی‌درپنج قدمی مشاهده کردم که باپنجه‌های تیز ویالهای دراز خود حاضر بهجوم بطرف‌من می باشد فوراً بزمین خوابیده وجسد پلنك‌را سنگر قراردادم شیردراین حال بسمت من حمله کرد تفنك دررفت ولی‌این‌دفعه برخلاف پلنك‌تیرمن‌بجای غیرمهم بدن شیر مصادف شد وصدمه‌اساسی باو وارد ننمود واحساس پنجه‌شیر را روی‌شانه خود کردم در این‌بین تیردیگری در رفت وشیر را ازپا درانداخت این تیر هم ازتفنك پیری بود .

من ازیکطرف خودن زخم وا پیده بروی شانه خود ازپنجه شیررا پاك کرده وازطرف دیگر ازپیدایش شیر درجنگلهای جاوه متحیربودم آری‌این یك شیر واقعی‌وبدون تردیدبوده وازاینکه حرفهای دهانی‌هارا باورنکرده بسادگی‌آنها می‌خندیدم‌پیش خود خجل بودم اینهاحق داشتند لابدآنها شیر را ندیده ونشناخته بودید اما این شیر از کجا بدینجا آمده است ؟

من‌بعد ازسه روز موفق بحل‌معما شدم برای تداوی‌جراحت روی‌شانه خود مجبور رفتن به‌باتاویا گردیدم بفاصله سه‌روز جراحتم درمریضخانه‌معالجه ونوانستم ازآنجا بیرون‌بیایم ازاین فرصت استفاده کرده بدیدن والی باتاویا که ازدوستان قدیم من بودرفتم مشارالیه درانتای صحبت ازمن پرسید

ـ آیا شما نرون را کشید ؟

ـ نرون کیست ؟

ـ این اسم شیری است که ازسیرکی‌فرار کرده وبدینجا آمده بود همینکه درجنگلهای اینجا وارد می‌شود برخلاف‌عدم آشنائی‌خویش‌بایتطرفهامذاق مردم را دچار زحمت می نماید شما را ببریك می کوبم که‌بایك تیر دوشانه زدید .هم‌شکارقشنگ بدست‌آورده وهم خدمتی بمردم کردید

قسمت فنی — نگارش دکتر هشترودی

بقیه‌از شماره قبل

کار وخستگی

چه بایدکرد تادیرترخسته بشویم

گرچه در موضوع کارخانجات و معادن شرایط اقتصادی و فنی محل کارخانه را تعیین می نماید با این‌حال دقت مختصر در وضعیت هوائی منطقه ـ آبهای‌جاری یا راکد وبالاخره جهه‌ورش باد خالی از اهمیت نبوده و حتی بعد ازآنکه با مراعات نکات اقتصادی و صنعتی محلی راانتخاب کردیم وضعیات متقابلهٔ بناهای مختلف نسبت‌بهم و توجه آنها بجهات معین درراندمان کارعملجات مدخلیت تمامی‌خواهدداشت.

حال ببینیم‌درموقع کار کدام عضوزودترو اول ازهمه‌خسته میشود؟

بنظر می رسد عضوی که در ظاهر بیشتر کار میکند زودتر وبیشتر خسته میشود ولیکن‌بایددانست که‌درعمل‌همیشه‌اینطور نیست .

مثلا فرض می کنیم که باسرعت زیادی از پله های عمارتی بالا می‌رویم در این‌صورت‌عضلاتی که کار می کنند عبارتند از عضلات پا ولیکن پس از آن که چندین پله‌را بالا رفتیم قلب و ریتین خسته شده در نتیجهٔ نفس‌نفس زدن مجبوربایستادن میشویم درصورتیکه پاهای ماهنوزمدت خیلی زیادتری قدرت‌راه رفتن‌را دارد.

در حقیقت اگر خستگی خفیف باشد در همان عضلاتیکه کارمیکردند باقی می ماند ولی همینکه ازیك حدمعین تجاوز کرد عمومیت پیدا می کند.

از این جا بیك نتیجهٔ عملی می‌رسیم که در میان اکثر مردم بغلط مشهور است بدین ترتیب :

بعد از کارسنگین‌دماغی‌ممکن نیست‌خستگی‌تولید شده را بواسطه انجام‌کار عضلانی برطرف نمودو برعکس نیز بعضیها خیال می کنند که در وضعیت ایستاده ممکن‌است استراحت و رفع خستگی کرد این عقیده نیز ناشی ازاشتباه ودرحقیقت تنهاوضعیت مناسب باستراحت که در کمترین وقت خستگی‌رارفع میکند عبارتست از وضعیت خوابیدهٔ ودراز کش چه دراین صورت‌انرژی ابدا مصرف نمی‌شود درصورتی که فضولات همان ترتیب طبیعی‌خودرفع می‌شود

باید دانست که درکارهای صنعتی هر قدر احتیاج کمتری بمراکز عصبی بوده باشد کمتر تولید خستگی می‌شود ـ از اینجااهمیت عادت بکارواضح می‌شود ـ شخص کارگر که بکار خود عادت کرد حرکات خودرا بطور اتوماتیك یعنی بدون دخالت اعصاب انجام میدهد وازهمین‌جاست که خیلی دیرتر از یکنفرآدم ناشی‌کار خسته می‌شود چه‌این آخری برای هدایت‌کارهای خود احتیاج باعصاب دارد ـ این قسمت مخصوصا برای کارفرمایان اهمیت شایانی دارد نظم وترتیب حرکات که کار صنعتی بواسطه تحریکاتی است که از عضله بمراکز عصبی میرسد وبواسطه همین تحریکات است که حرکات باهمدیگر متناسب بوده‌نتیجهٔ مطلوبه‌را بدست میدهد در نتیجهٔ خستگی قابلیت تحریك عضلانی ازبین رفته وسعت حرکات کمتر شده توافق شان ازبین رفته وعارضه های بدی‌در صنعت پیش میاید .

البته بادخالت تصمیم ممکن است تحریك عضلانی‌را شدت داده ادامه بکار بدهیم ولیکن اگر این تحریك از حدود معین تجاوز بکند باعث مرك

متفرقه

بزرگترین خوکهای دنیا

اگرچه حیوانات از نژاد خوك که وزن بدنشان از ۵۰۰ کیلو گرام تجاوزمی کند نادر و استثنائی هستند معذلك پروفسور (برنارد) در طویله های مخصوص به پرورش حیواناتش نشان‌داد خوکی را که در انگلیس بوجود آمده از جنس‌و نژاد بور کشیر بوده ووزن بدنش به ۶۳۷ کیلو گرام رسیده بود ولی کمی قبل‌از جنك بین‌المللی حیوان دیگری از همان جنس ازحیث وزن بدن خوك بور کشیر برتری داشت وآن خوکی بود که در طی مسابقه زراعتی اتازونی نمایش کردند و وزن بدنش بدون اغراق ۶۶۱ کیلو گرام بود طول‌قامت این‌خوك عجیب بدومتر وپنجاه‌سانتی متر می رسید

درفرانسه بسال ۱۹۳۱ در مسابقه عمومی زراعتی پاریس خوکی‌اهل (بنیو) را توانستند نمایش کنند که وزن‌بدنش به ۳۲۷ کیلو گرام رسیده بود همچنین در۱۹۳۴ بیك‌خوکی تصادف کردند که ۳۲۰ کیلو گرام وزن داشت ودر مدت ۱۸ ماه یك خوك اهل بورندی خیلی پر گوشت و پرچربی دیده شد که وزن بدنش تقریبا به ۳۵۰ الی ۴۰۰ کیلو گرام میرسید

بقیه‌درصفحه۳

مسائل خارجی

وضع جبهه مادرید

قریب دوهفته است نیروی ژنرال فرانکو رئیس‌حکومت شورشی اسپانیا ازسمت جنوب ومغرب وشمال‌غرب بمحلات خارج شهرمادرید رسیده وبرای تصرف پایتخت با نیروی دولتی بسختی بجنك پرداخته اند .

برای‌اینکه وضعیت جبهة جنك مادریدروشن شود لازم میدانیم جریان‌جنك های فروت مرکزی اسپانیا از یك ماه قبل باینطرف را بطورخلاصه در اینجا تشریح نمائیم :

پس از جنگهای خونین درتالاورا و در رودخانه (تاژ) نیروی شورشیان بتدریج درطول رودخانه مزبور که از مشرق بمغرب جاری است و بالاخره دریرتقال باقیانوس اطلس میریزد جلورفته و پس‌ازاینکه شهر تولد را تسخیر ومحصورین‌الکازار (القصر) را نجات دادند درطول‌جادهٔ تولدبمادرید پیش‌رفته و بعد از گرفتن نقاط (ایلکاس) و(یارلا) و (ژتافه) که دارای فرودگاه معتبر درجنوب مادرید است وهمچنین (لکانس) بازهم بجلورفته و بادوهم شکستن‌مقاومت سخت دولتیان در (ویللاورد) بمحلات خارج پایتخت رسیدند

دستهٔ دیگری ازلشکریان شورشی ازدامنه کوه (سیرادو کردوسی) سرازیرشده و بازحمت‌زیاد شهر (سیرروس) را تصرف کرده بازهم روبمشرق جلورفته نقطهٔ (ناوال کارنرو) را بعداز زدو خورد خونین گرفته به (موستولی) وسپس‌به (الکور کون) رسیده ازآنجا هم گذشته به (کارابانشل) رسیده و مدت چندین روز بین‌آنها ونیروی دولتی جنك‌سخت جریان داشت بالاخره بردشمن چیره شده آنجارا هم گرفتند .

(کارابانشل) نقطه‌مهمی است که‌درجنوب غربی‌مادرید مشتمل بردوقسمت کارابانشل‌علیا وکارابانشل‌سفلی که درسرراه چندین خط‌آهن واقع‌شده وبا گرفتن آنجا لشکریان شورشی باستونهائی که ازسمت جنوب‌رو ادرید می آمدند تلاقی کرده و متفقا روبپایتخت چو رفتند .

ازاینجا یکسراز(الکور کون) توپهای‌دوروزن سربازان ژنرال فرانکو رو بپایتخت سوار وکلوله های آن شهر میرسید . این‌دو نیرو هردو بساحل راست رودخانه (مانزانارس) که ازمغرب مادریدرا احاطه نموده وبسمت جنوب وجنوب شرقی می‌رود رسیدند .

مانزانارس که این‌اداره درتلگرافهای‌خارجی نام‌آن برده شده رودخانه کوچکی است که از دامنه جبال گوادارا ما سرچشمه گرفته روبجنوب ی آید وپس ازاینکه مغرب‌مادریدرا سیراب‌نمودبسوی جنوب شرقی سیر می کند .

پلهای چندی در روی آن ساخته شده که خطوط آهن وجاده های جنوبی وجنوب غربی و مغرب پایتخت ازآنها عبور می کنند یکی‌از آنهایل تولد است درجنوب که بسوی تولد میرود دیگری پل (سگووی) در مغرب شهر ویل (دفراسه) و (پون دوروا) .

ماهیه (کازادل کاپو) بلا فاصله در سمت راست رود (مانزانارس) درخارج مادرید واقع‌است که میدان کارزار سخت میان دونیرو می باشد و بقرار معلوم تا کنون شورشیان باوجود حملات‌شدید ومکرر نتوانسته اند بردولتیان غالب‌شده ومخصوصا ازپل «تولد» بگذرند واینك ازقسمت شمالی‌ترفشار خودرا برمحلهٔ اونی‌ورسی‌ته «دانشگاه» واردساخته‌اند

واما درفرونت گوادارا ما که درشمال‌غربی مادرید واقع است بواسطه موقعیت کوهستانی آن شورشیان زیاد بر جلو نیامده و فقط نزدیکی شهر تاریخی (اسکوریال) رسیده واورا محاصره نموده اند

بقرار معلوم خط دولتیان دوآن‌قسمت هنوز شکسته نشده وبسختی مقاومت می کنند

راه های‌سمت شرقی وجنوب شرقی بادرید که روبه (الیکانت) و (والانس) یعنی‌سواحل شرقی اسپانیا میروند کماکان دردست نیروی دولتی است و راه‌سمت شمال شرقی یعنی (گوادالاژارا) نیز هنوز در کنترول دولتیها می باشد و جنك هائی که ازماه پیش درآن جبهه به عمل آمد و منجر بگرفتن (سیگنز) اردید شورشیان را به (گوادالاژارا) نزدیك ساخته ولی از آنجا تا مادرید خیلی را هست پس می‌توان گفت که ازهفت راه عمده که از پایتخت باطراف می رود ۳ راه آن کاملا بدست نیروی ژنرال فرانکو افتاده و دوجاده هم زیر گلوله توپخانه آن ها قرار گرفته ودولتی ها نمی توانند ازآنها منتظما استفاده نمایند وتنها دوجاده بزرك سمت‌مشرق در دست حکومت مرکزی‌است واز آن دو راه است که مادرید با بقیه نواحی که نسبت بان وفا دار مانده اند ارتباط داشته و آذوقه و مهمات دریافت می دارند .

پایتخت اسپانیا بایك ملیون نفوس ویکصد هزار نفر سرباز دولتی که بیشترشان جریك هستند مانند اردوگاهی‌است که جزء موضوع جنك وحمل‌و نقل‌مهمات وعبور عراده های توپ وتانك واتومبیل های زره پوش گفتگوئی درآن نمیشود و مردم هران منتظر رسیدن هواپیما های جنگی شوروشیان و فتادن بمبها وخراب‌شدن وسوختن ابنیه وشنیدن ناله زخمی ها می باشند .

ا . خ . سپهری

کاز و خستگی

چه باید کرد تا دیرترخسته بشویم

بقیه از صفحه ۲

آمارهای‌معارفی‌این‌قبیل مرضی‌را درنزدیکی امتحانات بوفور نشان میدهد -

پس‌لازم است کاررا از روی برنامه صحیح ومنظم انجام داده‌حتی کاریکساعت را بساعت دیگرمحول نکرد. درحقیقت کسانیکه کاررا ازروی نظم وترتیب انجام نمی‌دهند هر کزعادت بکار پیدا نکرده وباآن توضیحاتیکه راجع بعادت درکاردر بالا شرح دادیم این اشخاص همیشه کسل ومریض هستند.

تنها علاج این قبیل اشخاص عبارتست از تقسیم مساوی‌کار بساعات روز وانجام مرتب آن

چیزیکه درعمل‌اهمیت فوق‌العاده زیاد دارد عبارتست ازپیدا کردن بهترین طرز انجام‌کاروتقسیم مدت روز بمواقع‌کار واستراحت.

رشو دانشمند اجتماعی‌معروف زحمات زیادی کشیده ثابت کرده است که برای‌انجام‌کارمعین‌سرعت درکارعامل‌مهم‌صرفه‌جوئی درصرف کردن‌انرژی‌است‌نیز ثابت کرده‌است که برای‌انجام‌کارسنگین بهتراست‌آنرا بقسمت‌های کوچك‌تقسیم نموده‌درحقیقت مقاومت را کم بکنیم-دراینجالازم‌است‌قوای‌عضلانی‌وفکری کار را رادرنظر گرفته تقسیمات را متناسب با آن‌انجام داد .

درنتیجه تقسیم‌کاروکار سریع قابل‌توصیه است.

«تروه‌تجربیات زیادی کرده دیده است‌هرچه عضلات مدت زیاد تری‌کار کرده باشد کمتر میتواند کارسنگین را تحمل بکند -

بنابراین درصورتیکه کارمتغیر ودارای‌شدت وضعف باشد بهتر است قسمتهای سنگین را در ساعات اول روز وروز های اول هفته وقسمت های سبك را درساعات آخری و روز های آخری انجام داد.

اعضای ادارات موسسات تجارتی وغیره می توانند از این قسمت استفاده کرده وظایف خودرا طوری مرتب کنند که قسمتهای مشکل را اول روز وقسمت های آسان را آخرروز انجام دهند

درصنایع وکارخانجات که‌کار کمترتغییرمیکند وتقریبا همیشه بیك شدت است درساعات‌آخری‌روز قدرت‌کارعمله کم میشود

بدو وسیله ممکن‌است ازاین نقصان قدرت کار کرجلو گیری نمود :

۱ -بواسطه‌استراحت‌های خیلی کوتاه- مدت این استراحت ها هرقدر هم کوتاه بوده باشدکافی است که عملجات تجدید قوا کرده با انرژی تازه مشغول‌کار شوند این قسمت دربعضی ازکارخانجات فرانسه عملی‌شده نتایج‌خوبی داده است

۲ -کار خانرا بابهترین‌وسیله‌تهویه بکنیم بدین ترتیب احتراقات بدنی بهتر انجام گرفته فضولات کمتر داخل بدن‌شده خستگی دیرتر ظاهر میشود درکارخانجات فرانسه این قسمترا عملی نکرده اند ولیکن در کار خانجات انگلیس آنرا بموقع اجرا گذاشته وبرای هر نفر عمله جای‌هفت متر مکعب یازده متر مکعب هوا معین کرده اند بدین ترتیب عملجات بدون احساس کوچکترین خستگی ساعات متوالی میتوانند مشغول کار شوند

ستون‌مخصوص کلاس‌اکابر

در کلاس اکابر

قبل از آمدن بکلاس اکابر شبها چه میکردید ؟

بنده قبل ازآمدن آموزشگاه اکابر روزها درکارخانه لیموناد سازی مشغول‌کار بودم وشبها با یکنفر شیرینی فروش که روز بقنانها جنس می‌داد بنده وجهش را شبها جمع می کردم ومی‌رفتم مسجد نماز می‌خواندم وبعدازآن روانه می‌شدم برای‌منزل نارومنزل وکار های منزل‌خودم را رسیدگی‌بکنم بی‌سوادی چه ضرری‌دارد ؟

آدم بی سواد مثل عمارتی است که سقف نداشته‌باشد وقتی عمارت نیرو بردو نداشته باشد نمی‌شود درآن منزل کرد وهمچه اشخاص‌بی سواد که کمال ومعرفت ندارند و اگر کاری باو رجوع کنند آن کاررا بخوبی انجام نخواهد داد پس بنابراین انسان بایدسواد داشته باشد نادرمدت عمرخودسودبرده و هم دیگران ازاو راضی‌باشند

فایده سواد

سوادفایده زیادی دارد که هرقدر بخواهیم شرح دهیم باز کم گفته‌شده‌است ومی‌بینیم که‌مردمان باسواد در دنیا دارای احترام وقدرو منزلتند وبعد هم که ازدنیا رفتندبازهم اسم آنهارا باحترام‌میبرند این برتری عزت فقط درنتیجهٔ بودن سوادست و دیگرآنکه‌هر کس‌بمقام عالی‌رسیده‌است برای‌داشتن علم و معرفت بوده است **خلیل شفیعی**

آموزشگاه شماره۵۲ کارگرکارخانه لیموناد‌سازی

مشغول کارهای پرزحمت ومختلفی بودیم
چه فایده کلاس اکابردارد
انسان را باهوش‌وباعلم وباهنر میکنددرس
اشخاص را دولت‌مند میسازد .
سواد چه فایده دارد
کسانی که سواد ندارند کور هستند وجز
کارهای پست ازآنها ساخته نیست وهرشخصی باید
باسواد باشد
بیسوادی چه مضاری دارد
ضرر بسیاری دارد انسان وقتی که باسواد
باشد از اوضاع دنیا باخبر است

حسین یحیی مستخدم سفارت بازیك
دانش‌آموز اکابر نمره۵۱۰

حال به‌بینیم عادت بکار و تعلیمات فنی در تولید خستگی وراندمان کارگر چه اثردارد

به تجربه ثابت شده است که هرقدر عده بیشتری ازعضلات برای انجام کار شرکت نمایند تعلیمات فنی بیشتر میتواند راندمان را بالا ببرد بر عکس اگر یك عضله تنها برای انجام کار کافی باشد کمتر ممکن است راندمانرا ترقی داد. در حقیقت میزان ترقی راندمان در حالت اول ممکن است به پنجاه در صد برسد در صورتیکه در حالت ثانی‌از ۵ درصد بالاتر نمیرود ازاینجا اهمیت کار کر آموخته واضح میشود

باید دانست که بطور متوسط ومعمولاراندمان ماشین انسانی یعنی نسبت کار با فایده به انرژی مصرف شده۲۵ در صد است این نسبت برای یك عضله تنها به پنجاه درصد میرسد یعنی در اینحالت انرژی خرج‌شده بلا فاصله وبدون تعلیمات بمنتهی حد امکان بمصرف میرسد ولیکن درموقع شرکت عضلات چند بیش‌از تعلیمات ویاد گرفتن کارقسمت عمده انرژی تلف شده وراندمان از هشت تاده در صد تجاوز نمیکند ودر این حالت است که بعداز تعلیمات فنی راندمان بالا رفته به ۲۵ میرسد اشخاص جوان چون بیشتر قابل انعطاف هستند زود تر و بهتر میتوانند تعلیمات فنی را یاد گرفته و عادت بکاربیدا کنندو ازاینجااهمیت تعلیم وتربیت درسالهای اول زندگانی بخوبی واضح میشود

پایان

درنه سال پیش

اطلاعات - ۳۰ آبان ماه ۱۳۰۶

جلسه خصوصی مجلس شوری
تلگراف آقایان علماء وجواب آن

خردزیل درشماره ۳۰آبان ۱۳۰۶ انتشار یافته است .

« امروزصبح (۳۰آبان ۱۳۰۶) قبل از تشکیل جلسه علنی مجلس برحسب امرآقای رئیس مجلس (آقای‌پیرنیا) جلسه خصوصی تشکیل گردید ازطرف مقام‌ریاست مجلس شرحی درباب تلگرافی که ازطرف آقایان علماء مقیم قم بعنوان مجلس شورای ملی‌واصل گردیده بود اظهاروتلگراف‌مزبور که درخواست الغاء نظام اجباری در مملکت بوده قرائت واظهار نمودند بایستی باین تلگراف جوابی داده شود که : بهیچوجه مجلس نمی‌تواند قانونی‌را که وضع نموده است لغو نماید و این تقاضا مورد موجهی ندارد و اگر تقاضای اصلاح موادی‌هم‌داشته باشند می‌توانند بمقامات صالحه مراجعه و بر طبق جریان قانونی اقدام شود درهرحال بایستی چنین جوابی که عدم قبول وعدم اجابت درخواست آقایان علماء است صادرشود .

تمام آقایان و کلاء اظهار داشتند صحیح است باید جواب قطعی‌داده شود پس‌ازاخذ تصمیم فوق زنك جلسه علنی زده شد

تقویم اطلاعات

شنبه

نوع تاریخ	روز و ماه	سال
شمسی پارسی	۳۰ آبان	۱۳۱۵
قمری هجری	۶ رمضان‌المبارك	۱۳۵۵
مسیحی میلادی	۲۱ نوامبر	۱۹۳۶
عبری صهیونیت	۷ کسلو	۵۶۹۷

طلوع آفتاب ۷ ساعت ۳ دقیقه‌بعد از نصف شب

غروب آفتاب ۴ ساعت ۵۷ دقیقه بعد ازظهر

مؤلف گراهامسی تون — -۹۷-

نقشه W

یا طرح ۷۷

فصل دهم - بازی ورق

آجودان میخواهد فورا شمارا به بیند ترفیعی برای‌من قائل شده و بسمت سرجوقه دوم میخانه پستی برای‌من درنظر گرفته وتو نیز بمقام مترجمی‌ترفیع خواهی یافت

گرانت گفت من‌ازشما کمال تشکر را دارم

آنگاه بر خاسته رفتند تا وقتی باطاق آجودان رسیدند آجودان روبگرانت نموده گفت

مترجم می گوید شما یکنفر سرباز غیور و جدی ودر عین‌حال زباندانی هستید و انگلیسی را در نهایت روانی صحبت می کنید و ازاین جهت او شما را برای اشغال پست مترجمی بما توصیه نموده است

ودر اینکار هم‌لاند منظور اوضمن تقدیر از خدمات شما این بوده است که خودش درمیخانه بکاری گماشته شود اتفاقا من با این نظریه اوموافق هستم . اونو گذرن من‌باوراق و مدارك تو مراجعه نموده و راضی و خوشوقت هستم‌ازاینکه می بینم تو واجد معلومات لازمه هستی و خوشوقت خواهم بود از اینکه نظریات خودم را توسط دوست جاه طلب خودم در اینجا تائید نمایم شما فورا جانشین او خواهید شد ووظایف او بعهده شما محول خواهد گردید واز فردا متصدی و عهده دار امور جوقه خود خواهید شد فهمیدی ؟

بعد ازظهر « گرانت » بملاقات « والر » و«مالك‌تاویش» رفت . انتصاب او بسمت مترجمی قبلا در احکام یومیه درج و بدرودیوار الصاق گردیده بود .

پنج نفر دیگر پشت میز نشسته مشغول صحبت بودند و بمحض آنکه « گرانت » داخل شد سرهارا بالا نگاهداشتند .

« گرانت » پرسید « پس اوراق‌بازی تان کجااست ؟ »

« والر » باصدای بلند گفت « بیائیدبچه‌ها»

آن هشت نفر یکی از چندین جوقه ها و دستجات کوچکی‌را که‌روبافتاب استراحت نموده وبازی می کردندتشکیل می‌دادند .

حلقهٔ کوچکی درست شد وشروع به بازی کردند .

« والر » آن پنج نفررا معرفی کرد « کلارکسن »«دیویس» « هو کس » « پارتینگتن » « مالکین » درعین حال اینجمله را علاوه نمود « ماهمه دربازی شرکت‌خواهیم کرد»

در عین حال که اوراق خودخود از دست « گرانت » برزمین می افتاد .

« گرانت » نقشه را تشریح می نمود و دستور العمل بانها می‌داد .

« مالك تاویش » و« کلارکسون » و « دیویس » با خوداودرجلوآن‌ستون قرارخواهند گرفت « والر» و«پارتینگتون» و « مالکین » و « هو کس » ازعقب واقع خواهندشد و بمحض آن که قسمت اول ستون از پیچ و خم آن دو کلاری اول که در آنجا مواد منفجره ذخیره شده بگذرند بمجرد صدور حکم از طرف « گرانت » باید بطرف مستحفظین برگشته آنها را خلع سلاح نموده و نابود سازند .

« کلارکسون » و « هو کس » دردنبال ستون اسلحه‌مستحفظین را خواهند گرفت و از خروج و دخول دیگران از کلاری جلو گیری خواهند نمود در حالی که « مك تاویش » باسایر معدنچیان متخصص‌قدمات آتش زدن دینامیت هارا فراهم خواهند آورد پس از آن دیگر بقیهٔ کارزا بدست طبیعت بایدسپرد .

« گرانت » بان اشخاص اطلاع داد که تمام نقشهٔ آن کوه با اقداماتی که آلمانها دارند می کنند همه بتفصیل دریك صورتی ترسیم گردیده وآن صورت در لای گراوات وی‌الان گذارده شده است . ونیز گرانت بدانها گفت که اساسا روز اول خیال ونقشه اواین بوده است که اصل نقشه را بخطوط‌جنك انگلیس هارسانیده تسلیم اولیاء امورنماید بالاخره « گرانت»رفقای خودرا از کیفیت نقشهٔ آگاهی کرد

« مالك‌تاویش » اظهار داشت که پس‌ازانفجارمی‌توان‌از میان دهانهٔ کوه راهی‌دیگرمنفجرنمود.

سپس آنهابرخاسته وهمگی‌بطرف‌میخانه‌روان‌شدند ودوبدو یاهرسه نفری‌بجوقهٔ‌خودملحق گردیدند . گرانت‌فکر کرد که‌بایداول با افراد آن جوقه طرح دوستی ریخته وسعی داشت که آنهارا نسبت بخود مهربان نماید بهمگی امرشده بود که در محل خود باشند وحاضر وغایب شد فراولان محل خودرا گرفتند « گرانت» حالش دگرگون بود ولی معذلك راحت خوابید

ساعت ۳ بعد ازنصف‌شب درمیان‌کابهٔ که افرادجوقه گرانت خوابیده بودند قیل‌وقالی برپاشد همگی ازجابرخواسته تجهیزات خودرا آماده ساخته ودرآن تاریکی شب بسمت اتومبیل‌های‌باری بزرگی که درآن نزدیکی بانتظار آنها نگاهداشته بودندرهسپار گردیدند .

پس از چنددقیقه سالون بزرك وسط کوه رسیدندیکنفر صاحبمنصب بسمت« گرانت» آمده ونقشه کار روزرا بایك مقدار دستورات بدست اوداد .. بخت میبایست دینامیت را ازجلوراه بردارند وبعد جا کی دردل کوه زده ومقداری جلوبروندباندازهٔ که بتوان دینامیت‌هارا درآن‌جای داد پس‌ازاخذ تعلیمات گرانت بانفرات خود بیل وکلنك‌ها را برداشته وحرکت کردند

پس ازآنکه ازنزن پائین آمد گرانت یاران خویش‌را بدور خود درمیان گالاری گرد آورده وروبانها نموده گفت :

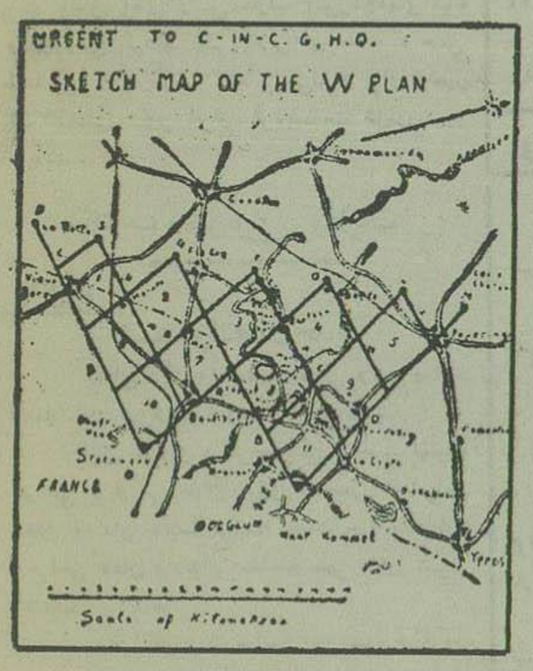

نقشه W

« امروز ماکار بسیار مهم وخطرناکی در پیش داریم رفقا البته اوامر من‌را باید بموقع اجرا گذارده وهمگی اطاعت کنید ... اطاعت شما باید فوری وبدون گفتگو باشد میخواهم که درست مطلب را بفهمید »

اخبار داخله

مسافرت موکب ملوکانه و ولایتعهد

شهسوار ۲۹ - امروز ساعت ۱۰ صبح موکب مسعود اعلیحضرت همایون شاهنشاهی و والا حضرت همایون ولایتعهد بشهسوار نزول اجلال فرمودند

تشریف فرمائی برامسر

رامسر - ۲۹ موکب مسعود اعلیحضرت همایون شاهنشاهی و والاحضرت ولایتعهد در ساعت هشت و نیم صبح برامسر نزول اجلال فرمودند.

تلگرافهای مخبرین مخصوص

اداره

از لاهیجان

امروز صبح

تشریف فرمائی موکب ملوکانه و والاحضرت ولایتعهد به لاهیجان

طهران - اطلاعات - چند روز است که به مناسبت وصول مژده تشریف فرمائی اعلیحضرت همایون شاهنشاهی و والاحضرت همایون ولایتعهد تمام اهالی لاهیجان غرق مسرت و شادمانی و شهر را هر نهایت زیبائی آراسته و تزئین نموده اند

امروز شنبه بعد از ظهر موکب اعلیحضرت همایون شاهنشاهی و والا حضرت همایون ولایتعهد به لاهیجان نزول اجلال خواهند فرمود باین جهت تمام طبقات محصلین و محصلات و پیشاهنگان در خیابان پهلوی که معبر موکب ملوکانه می باشد به استقبال صف بسته اند

آقایان تجار و محترمین با لباسهای رسمی در بیرون شهر وسایر اهالی وبانوان در طول خط معبر موکب شاهانه انتظار تشریف فرمائی اعلیحضرت همایون شاهنشاهی و والا حضرت همایون ولایتعهد را دارند.

از نهاوند ۳۰ آبان

جمع آوری البسه قدیمه

تهران - اطلاعات - آقای دکتر هاز استاد دانشکدهٔ حقوق وادبیات باتفاق آقای تقی علی آبادی مدیر دایرهٔ موسسه انسان شناسی باتفاق آقای دیانی رئیس معارف ثلاث برای مطالعه وجمع آوری البسه قدیمه یکساعت بعدازظهر روز گذشته وارد وقرار است پس از بدست آوردن اطلاعات و تحقیقات لازم دراطراف ماموریتهای خودراجع بجمع آوری البسه فردا عازم ملایر بشوند

از اصفهان ۳۰ آبان

نمایش مکتب

تهران - اطلاعات - ازطرف محصلین دبیرستان ادب پیس شکسپیر راجع بمکتب شب گذشته بمعرض نمایش گذارده شد عدهٔ زیادی از اشخاصی که آشنائی بزبان وادبیات انگلیسی دارند در نمایش مزبور باخرید بلیط شرکت کرده بودند، و نمایش جالب توجهی داده شد

از پهلوی ۳۰

بررسی بامور پیشاهنگی و کلاسهای اکابر

تهران - اطلاعات - عصر دیروز آقای یازارکاد معاون اداره تربیت بدنی به بندر پهلوی وارد شدند رسدهای پیشاهنگی بندر پهلوی را بازدید نمودند خصوصا کارهای دستی پیشاهنگی بسیار پیشرفت کرده است

شب باتفاق آقای رئیس معارف آموزشگاههای شبانه را بازرسی کردند نظم کلاس های شبانه و حسن استقبالی که ازطرف اشخاص بی سواد برای تحصیل در کلاسهای اکابر ابراز گردیده است شایان توجه می باشد.

مکتوب مخبرین ولایات

شیراز

استعفا و انتصاب جدید

آقای دکتر عبدالحسین محبی رئیس بهداشت و بیمارستان شیراز از شغل خود استعفا دادند

آقایان سروان دکتر جهانبانی متخصص عملیات جراحی و دکتر جهان سوزی متخصص در امراض دهان ودندان دبیلهٔ فرانسه بسمت جراحی شفاخانه وجراحی دهان و دندان شفاخانه شهر داری شیراز انتخاب گردیدند

ونیز آقای دکتر همایون پور بسمت میکروب شناسی شفاخانه تعیین گردیدند

کرمان

مراجعه کنندگان باید ورقه شناسنامه همراه داشته باشند

ادارهٔ معارف کرمان ضمن اعلانی بعموم اهالی تذکر داده است که مراجعه کنندگان باداره معارف و اوقاف بایستی ورقه شناسنامه همراه داشته و اگر هر آینه بیسواد است بایستی کارنامه تحصیل در کلاس های اکابر شبانه را ارائه دهد تا مسئول آنها هرچه زودتر انجام داده شود و در غیر اینصورت اداره معارف بهیچوجه به تقاضای مراجعه کنندگان ترتیب اثر نخواهد داد

ولایات

عزیمت والاحضرت سردار محمود خان از مشهد

مشهد - عصر روز گذشته والاحضرت وزیر جنگ افغانستان برای مشاهده بیمارستان شاه رضا و سپس بارامگاه فردوسی تشریف فرما ودیشب روسای ادارات در دارالتولیه درحضور ایشان شام صرف نموده یکساعت بعدازظهر امروز پس ازصرف ناهار بسمت فریمان باکلیه همراهان حرکت شب رادرفرهادجرد استراحت میفرمایند وفردا سمت یوسف آباد عزیمت پس از صرف ناهار دریوسف آباد باسلام قلعه حرکت خواهند فرمود.

مظنه اسعار

بانك ملی ایران

۳۰ آبان ماه ۱۳۱۵

	فروش	خرید
آمستردام صدفلورن هلندی	۸۹۲٫۵۰	۸۷۵ر
بغداد یکدینار عراق	۸۰٫۶۵	۸۰ر
برلن یاهامبورك صدمارك	۶۶۵	—
بمبئی صدروپیه	۶۱۲ر	۶۰۳٫۶۵
بروکسل صدبلکا	۲۷۹٫۷۵	۲۷۶ر
بوداپست صدپنگو	—	—
زوریخ صدفرانك سویس	۳۸۰٫۵۰	۳۷۵ر
لندن یك لیره انگلیسی	۸۰٫۵۰	۸۰
اسلامبول یك لیره ترك	—	—
نیویورك یك دولار آمریکا	۱۶٫۵۲۵	۱۶٫۳۵
پاریس صدفرانك فرانسه	۷۶٫۷۵	۷۵٫۵۰
پراك صد کورون چك	۶۰ر	—
رم یا میلان صدلیر ایتالیا	۸۷٫۱۰	۸۵٫۸۵
استکهلم صد کورون سوئد	۴۲۰ر	—
ورشو صدزلوتی لهستان	۳۱۰	—
صدشلینك وین اطریش	۳۱۵	—

نرخ طلا

برای یك کیلو گرام طلای خالص ۱۷۷۰۰ ریال

بانك ملی ایران

مظنه اسعار وفلزات قیمتی

دربورس لندن درتاریخ ۳۰ر۸ر۱۳۱۵

(بدون تعهد)

ارزش یك لیره انگلیسی:

بدلار	۴٫۸۹
بدلار سه ماه وعده	۴٫۸۸
بفرانك فرانسه	۱۰۵٫۱۵
بفرانك فرانسه ۱ ماه وعده	۱۰۵٫۸۳
بفرانك فرانسه سه ماه وعده	۱۰۷٫۱۵

یك اونس طلای خالص ۳-۱۴۲ شیلینك

یك اونس استاندارد نقره خالص ۲۱ پنس

یك اونس استاندارد نقره خالص ۲۱ پنس

میزان درجه حرارت

برطبق دستگاه آثار جویه دایرهٔ آمار (احصائیه) شهرداری طهران روز ۲۹ آبان ماه بقرار ذیل بوده است:

ساعت ۱۲ ظهر	۱۴٫۵	درجه سانتیگراد
یك بعداز ظهر	۱۵٫۵	» »
شش » »	۱۲ر	» »
۱۲ نصف شب	۶ر	» »

حد متوسط در تمام مدت روز مزبور ۱۲ بوده است

ورزش

نتیجه مسابقه های ورزشی

نتیجه مسابقه های روز جمعه ۲۹ آبان ساعت ۹ صبح درزمین کالج:

فوتبال - بین تیم طوفان وتیم نیك نام ۷ بر هیچ بنفع طوفان

فوتبال - بین تیم کانون البرز وتیم موج (اسیرت سابق) نتیجه ۴ بر ۳ بنفع موج

توضیح

درشماره دیروز نوشته شده بود که درمسابقه فوتبال بین تیم نوین وتیم شرکت نفت درزمین کالج بازی ۵ برهیچ بنفع تیم نوین خاتمه یافت

اینك اطلاع میدهند که بازی مذکور بین تیم نوین و تیم شرکت نفت دوستانه بود بعلاوه ۳ بر ۲ بنفع تیم شرکت خاتمه یافته است

دکتر شاخت

در طهران

ملاقات از ریاست وزراء

آقای دکتر شاخت دیروز عصر پس از ورود بقصر ابیض وصرف چای برای ملاقات آقای رئیس الوزراء درعمارت باد گیر حضور یافته ایشان را ملاقات و مدتی آنجا بودند

بازدید وزیر مالیه

آقای دکتر شاخت پس از ملاقات آقای رئیس الوزراء برای بازدید آقای وزیر مالیه در عمارت وزارت مالیه حضور یافته ایشان را ملاقات نمودند.

در وزارت خارجه

سپس آقای دکتر شاخت آقای وزیر امور خارجه را درعمارت وزارت خارجه دیدن نمودند

درکلوب ایران

ضیافت بافتخار دکتر شاخت

نطق وزیر مالیه و دکتر شاخت

در ضیافت شامی که دیشب بافتخار دکتر شاخت وزیر اقتصاد آلمان ورئیس رایشبانك ازطرف آقای داور وزیر مالیه داده شد هیئت دولت ورؤسای درجه اول وزارت مالیه وبانك ملی وفلاحتی وهمچنین چند نفر ازمدیران وزارت خارجه حضور داشتند نطقهائی میان دکتر شاخت وآقای وزیر مالیه شرح ذیل مبادله گردید:

نطق آقای وزیر مالیه

آقای وزیر - آقایان

قبلا خیرمقدم به مهمانان عزیز ومحترم جناب آقای دکتر شاخت وآقای دکتر ولتات وآقای بارون فن ماهس گفته وتشکرات صمیمانه خودرا از اینکه تحمل زحمات مسافرت طولانی کرده و دعوت ما را اجابت فرموده اند اظهار میدارم. دولت معظمی که نمایندگان آن دراینجا حضور دارند همواره روابط خیلی دوستانه بامملکت ما داشته و اخیرا این روابط درنتیجه انعقاد قرارداد تجارتی ایران وآلمان تشیید گردیده است.

نظر باینکه جنابعالی فوق العاده در انعقاد این قرارداد اهتمام فرمودید با کمال توقیر دراین موقع اظهار میدارم که این موافقت اقتصادی و تجارتی نتایج خیلی رضایت بخش داده وبمیزان مبادلات تجارتی ما افزوده شده است.

با اینکه ممالك ما ازیکدیگر دورهستند با وجود این می توانند کمك متقابل بیکدیگر نمایند. بعبارت اخری یکی ازمواد اولیه تهیه و دیگری در مقابل محصولات صنعتی بدهد

پس تشریك مساعی اقتصادی بین مملکتین طبیعی است. حال لازم است بعضی فرمولهای علمی که بان توسعه مطلوبه را بدهد پیدا نمود

امیدوارم که حضورجنابعالی درمیان ما این وظیفه را فوق العاده تسهیل خواهد نمود وضمنا جام خودرا بسلامتی جناب فائدآلمان وترقی ملت نجیب و عظیم الشان آن و بسلامتی مهمانهای عزیز خودمان که دراینجا حضوردارند بلند می نمایم

نطق دکتر شاخت

آقای وزیر وآقایان:

دعوت دولت شاهنشاهی ایران موجب مسرت فوق العاده برای اینجانب گردید. می توانم بشما اطمینان بدهم که من این دعوت را که موجب افتخار برای اینجانب است با کمال مسرت قبول کردم خصوصا که ازمدتها باینطرف میل داشتم یکمرتبه این مملکت را که دارای تاریخ پر افتخار باستانی بوده وتوانسته است درتحت پرچم یك سلطان فوق العاده نیرومندی دریك مدت قلیلی شاهراه ترقی را که سابقه ندارد به پیماید دیدن نمایم. اراده بیدر ساختن قوای ملی واستفاده درراه ترقی عمومی از آن درمیان ملل ما مشترکا موجود است. بروابط دوستانه ما هیچوقت خللی وارد نشده است مبادله تجارتی ایران وآلمان درسنوات اخیر بالاخص بعد ازانعقاد تجارتی ۱۹۳۵ طوری توسعه یافته است که منافع مستقیم اقتصادی هم بهمان درجه دوستی سیاسی که از مدتها بین مملکتین وجود دارد مارا بیکدیگر مربوط میسازد.

این موضوع که انچه ایران لازم دارد در المان بدست می آید از یکطرف و احتیاجی که بمحصولات اراضی ایران داریم از طرف دیگر برای مملکتی ثابت نمود که باید راهی برای تسهیل مبادله مال التجاره وطرز تادیه آن پیدا شود. از مذاکراتی که یك سال باینطرف بایك روح مودت شروع گردیده بود نتیجه مطلوبه حاصل شد یعنی منجر به موفقیتی گردید که منافع مشترکه ما را تامین می سازد بدین ترتیب امیدواریم درترقی اقتصادی ایران نیز تشریك مساعی نمائیم. در این جا روح ترقی ازهرطرف نمایان بوده وابنیه وخیابانهای جدید طهران مساعی و اهتمامی را که در کار است نشان داده وبرای کشور ایران آتیه درخشانی که متناسب با سلاطین بزرك و شعرای آن باشد حاضر می نماید.

ملت المان که در تحت هدایت قائد خود (ادلف هیتلر) با کمال اتحاد و فبات قدم بطرف ترقی مسالمت آمیز سوق داده شده است با کمال علاقمندی وباهم ستگی حقیقی همان خطی را که ایران دوست می پیماید تعقیب می نماید. وظیفه خود میدانم که مراتب تقدیر و مسرتی را که از ترقیات بزرگی که در ایران بعمل آمده است احساس می کنم بجنابعالی اظهار بدارم

خواهشمندم مترجم احساسات تشکر آمیز ما و دولت ما برای پذیرائی محبت امیز ومهمان نوازی صمیمانه ای که در حق ما بعمل آمد درنزد دولت ایران باشند. اینك جام خود را بلند کرده از نطق محبت آمیز جنابعالی تشکر نموده و ادعیه خالصانه خود را برای سلامتی و عظمت اعلیحضرت همایون شاهنشاهی و خانواده سلطنتی ابراز نموده سعادت وترقیات ملت ایران و سلامتی جنابعالی را خواهانم

امروز صبح

در بانك ملی

دوساعت ونیم بظهر امروز آقای دکتر شاخت باتفاق آقای وزیر مختار آلمان وآقای خواجه نوری نماینده تشریفات وزارت امور خارجه ازقصر ابیض برای بازدید رئیس بانك ملی درعمارت بانك حضور یافتند وپس از ملاقات آقای امیر خسروی رئیس بانك وصرف چای شعب ومؤسسات مختلف بانك ملی را ملاحظه نمودند

امشب درکلوب ایران ضیافت وشب نشینی به افتخار دکتر شاخت ازطرف وزیر امور خارجه داده خواهد شد.

اعلان مناقصه

اداره کل معادن خریداری و سوار کردن وبکار انداختن یك کارخانه آجر نسوز را بمناقصه میگذارد.

پیشنهادات باید کامل و حاوی اطلاعات ذیل باشد:

۱- یکدستگاه جهة خورد ومخلوط کردن سنك که بتواند در مدت ۸ ساعت ده تن خمیر برای تهیه آجر نسوز حاضر نماید.

۲- یك کوره که اقلا ظرفیت ۲۵ تون سنك نسوز را دارا باشد.

یدنه های فلزی یك کوره ازهمین جنس.

۳- موتورها ومر کزقوه وروشنائی.

٤- نقشه های لازم برای ساختمانهای مختلف پیش بینی شده.

۵- توضیحات فنی و همچنین شرح تجزیه و غیره از طرف اداره کل معادن داده خواهد شد.

تبصره:

۱- شرکت کنندگان درمناقصه می توانند باپرداخت مبلغ ده ریال یك نسخه از مشخصات فنی این کارخانه را که به زبان های آلمانی و فرانسه تهیه شده از محاسبات اداره کل معادن دریافت نمایند.

ب - پیشنهادات بایستی بزبان فرانسه تادهم اسفند ۱۳۱۵ (اول مارس ۱۹۳۷) بدفتر اداره کل معادن واقع درخیابان سعدی کوچه هدایت تسلیم شود.

ج - به پیشنهاداتیکه بطور ناقص تهیه شده باشد ترتیب اثرداده نمیشود.

ازپیشنهاد دهندگان خواهش میشودصور مشخصات را کاملا مطالعه نموده ودرصورت احتیاج باطلاعات بیشتری کتبا باداره کل معادن مراجعه نمایند.

د - شرکت کنندگان باید مبلغ ده هزار ریال بعنوان ودیعه بصندوق محاسبات این اداره عاید داشته وقبض رسید آنرا ضمیمه پیشنهاد نمایند

هـ - درصورتیکه برنده مناقصه بشرایطیکه تعهد نموده عمل ننماید وجه ودیعه بنفع دولت ضبط خواهد شد.

و - پیشنهادات روز ۱۲ اسفند ۱۳۱۵ (۳ مارس ۱۹۳۷) ساعت ۸ صبح دراداره کل معادن باز وقرائت خواهد شد وحضور پیشنهاد دهندگان درآنجلسه آزاد است.

ز - اداره کل معادن دررد وقبول یك یاکلیه پیشنهادات مختاراست. نمره ۷۹۰۹

نمره اعلان ۳۹٤٦ ۲-۲ **اداره کل صناعت ومعادن**

اعلان مناقصه

کار پردازی گل مالیه ده تخته روپوش از پارچه برزنت ایرانی که پنج تخته آن بطول و عرض (۸ ضرب در ۸) متر وپنج تخته آن بطول وعرض (۱۲ ضرب در ۱۲) مترمی باشد بمناقصه خریداری می نماید داوطلبان این معامله پیشنهادات خودشان را دریاکت سربسته وممهور باقید این جمله (راجع بمناقصه روپوش برزنت) درروی پاکت تاروز شنبه هفتم آذر ماه ۱۳۱۵ بدفتر این اداره تسلیم ورسید دریافت دارند پیشنهادات واصله روز یکشنبه هشتم آذرماه ۱۳۱۵ ساعت ده صبح بازوقرائت خواهد شد حضور پیشنهاد دهندگان درمجلس مناقصه آزاد واداره کاریردازی در رد وقبول یك یاکلیه پیشنهادات مختارخواهد بود. نمره ۱۱٤۸۷

نمره اعلان ٤۰۲۵ ۲-۲ کار پرداز کل مالیه علیمحمد محمد آبادی

اعلان مناقصه

شهرداری اجرت نصب دوهزارمتر سنك سفید قم را درجبهه ساختمان نمایشگاه شهرداری مناقصه میگذارد داوطلبان پیشنهاد خود را باودیعه چهارصدم اجرت جوف پاکت ممهور تاظهر سه شنبه ۳ آذر بدفتر شهرداری تسلیم وبرای اخذ نتیجه روزچهارشنبه ٤ آذردر کمسیون خرید شهرداری حضور بهمرسانند شماره قبض ودیعه وعنوان مناقصه مزبور باید پشت پاکت قید گردد

چنانچه پیشنهاد دهنده پس از اصابت مناقصه ازانجام آن خود داری نماید وجه ودیعه بنفع شهرداری ضبط خواهد گردید - شهرداری دررد یاقبول پیشنهادها مختاراست. **شهرداری طهران**

نمره اعلان ٤۰۵٦

دارالوکاله محمد عالم

نزدیك سه راه امین حضور - کوچه معاون السلطان برای قبول هرگونه دعاوی همه روزه باستثناء ایام تعطیل ازساعت ٤ الی ۷ بعد ازظهر مفتوح است.

نمره اعلان ٤۰۵۹ ۱ - ۵

اعلان

یك ماشین سواری به به فورد مدل ۱۹۳٤ بقیمت خیلی مناسب بفروش میرسد طالبین به تلفن نمره ۲۰٦۵ رجوع فرمایند.

نمره اعلان ٤۰۳۷ ۲ - ۳

اجاره داده میشود

یکدستگاه عمارت نوساز واقع در بیرون دروازه دولت خیابان نبیل الدوله جنب جاده شمیران که دارای نه باب اطاق تحتانی وفوقانی - حمام - روشوری وگاراژ میباشد اجاره داده میشود طالبین بادرس فوق مراجعه نمایند نمره اعلان ٤۰۲۹ ۲-۳

ملاقات رئیس مجلس

آقای دکتر شاخت درمراجعت ازبانك ملی آقای اسفندیاری رئیس مجلس شورای ملی در عمارت مجلس (طالار آئینه) ملاقات نمودند

پس ازملاقات ریاست مجلس آقای دکتر شاخت تماشای کتابخانه مجلس پرداخته ودرآنجا چند جلد از کتب خطی نفیس ازنظرایشان گذشت ودر موقع خروج از کتابخانه دفترمخصوص کتابخانه را امضاء نمودند وچون وقت گذشته بود موفق بملاحظه سایر قسمت های مجلس نگردیده وبه قصر ابیض مراجعت نمودند.

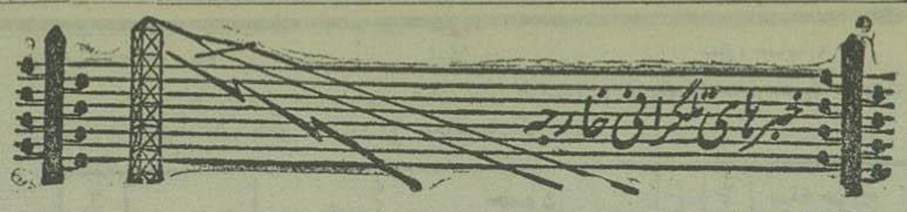

خبرگزاری پارس ۳۰ آبان - ۲۱ نوامبر

جنگهای اسپانی

مادرید در آتش میسوزد

هدف توپخانه دشمن عمارات وزارت جنك وپست خانه‌است

مادرید ۲۰ - ساعت ۸٫۴۵ - خانه‌های بی‌شماری شعله ور است تلفات‌اهای کشوری بینهایت‌سنگین است

✡✡✡

مادرید ۲۰ - ساعت ۸٫۴۵ - ساختمانهای وزارت جنك - پست وبانك اسپانیا هدف توپخانه دشمن را تشکیل میدادند درعمارت پستخانه شکافی بعمق شش قدم تولید شده است

پیشروی دستجات دولتی

بارسلون ۲۰ - ساعت ۱۰٫۴۰ - کانل (ساندینو) اطلاع میدهد که درجبهه آرا گون دستجات دولتی درقطعه مرکزی پیشروی جدیدی نموده و (ال پورورل) را اشغال نموده اند ودرقطعه جنوبی بطرف (بلشیت) پیش‌روی می کنند . تلفات دشمن سنگین است .

فعالیتهای بیشمار جنگی

سالامانك ۲۰ - ساعت ۹٫۱۵ - در جبهه های (هوسکا) و (بلشیت) فعالیت بزرگی حکمفرما است حملات زیاد دستجات دولتی دفع گردیده است در قطعه (اسکوریال) شورشیان مختصری پیشروی نموده اند. درجبهه مادرید حرکت بیشمار جمهوری خواهان دفع گردیده است.

دفع حملات دستجات دولتی

سویل ۲۰ - ساعت ۱۳ شورشیان بامدادن اشغال کوی های (یاسوروسالس) و (مونکلوآ) را تکمیل نمودند چندین حمله متقابله دولتی دفع گردیده وچهار هواپیمای دشمن منهدم شده است دستجات دولتی درجبهۀ آرا گون نیزدفع گردیده است.

ساختمانهائی که شورشیان اشغال کرده بودند مجدداً پس گرفته اند

مادرید ۲۰ - ساعت ۱۳ - شورای دفاع مقارن ظهر اطلاع میدهد که دستجات دولتی دیروز مجددا ساختمان هائی‌را که ازطرف شورشیان اشغال گردیده بود منجمله محل دانشکاهها را باستثنای بیمارستان (سا نتا کریستینا) که درآنجا دسته‌دشمن محاصره شده است تصرف نمود . چندین حمله‌متقابله دشمن بامدادان دفع گردید . هواپیمای دولتی‌دیروز خطوط ارتباطی دشمن و فرودکاههای سالمانك - اویلا - پالمادوءازورك و کردو را مورد بمباردمان قرارداد بمباردمان‌هوائی‌دشمن در کوی‌های پرجمعیت مادرید موجب تلفات سنکینی‌شد . هشت هواپیمای دشمن‌را سرنکون نمودند درقطعه‌های دیکر جبهه مادرید واقعه قابل اهمیتی رخ نداده است .

چند نفرازخانواده سلطنتی اسپانیا کشته و پسرعم پادشاه سابق نیزتیرباران شده

بور کوس ۲۰ ساعت ۱۰-۴۰ - اطلاع میدهند که (دون الونسو ورلئون بوربون) پسر کوچك (دون‌الفونسو) وشاهزاده خانم (به اتریس) خواهر ملکه (ماری دوروبایی) نزدیکی مادرید جزومعروف شورشیان بقتل رسیده است .

هندی ۲۰ - ساعت ۱۰-۴۰ - شاهزاده (الفونسودوبوربون) پسر کی(سکیلاش) پسرعم(الفونسو) پادشاه سابق که درزندان نمونه مادرید توقیف شده بود ازقرارمعلوم تیرباران گردیده است

پسر رئیس‌الوزراء اسپانیا محکوم بمرك گردید

تنریف ۲۰ - ساعت ۱۵-۹ رادیوکاوب تنری‌اطلاع میدهد که پسر(لارزوکابالرو) که زندانی بالانزهای اسپانیا بود محکوم بمرك کردید

مواد جنگی مهمی ازبندرهامبورك باسپانیا خواهد رفت

لندن ۲۰ - ساعت ۱۰-۱۲ - برطبق‌اخبار روزنامه منچستر کاردین مواد جنگی مهمی باید از بندرهامبورك بقصد خاك‌اسپانیا که درتصرف شورشیان است ارسال گردد تمام این مواد از آلمان فرستاده می‌شود ازطریق دریاتا (بولینکن) ارسال خواهد کردید وازآنجا باهواپیما شبانه از فراز فرانسه یا اطریش وایطالیا عبورنموده واردخاك اسپانیا خواهد شد درطی هفته های اخیرعده زیادی نیروی کمکی ومواد جنگی بقصد شورشیان فرستاده شده است داوطلبین دعوت رفتن باسپانیا میشود دو کروهان ارتش جنگی تشکیل شده است به داو طلبین حقوق خوب میدهند یك سرباز طبقه دوم درماه ۵۰۰ مارك دریافت میدارد

توضیحاتی راجع بمحاصره دریائی خواسته شده

لندن ۲۰ - ساعت ۷٫۲۵ - ازقرار معلوم دولت انکلیس برای‌تحصیل توضیحاتی درباره‌محاصره بارسلون‌در (هندی) بایکی از نمایندکان شورشیان تماس حاصل نموده‌است

جنك هوائی مادرید گذراندن یك شب آرام

مادرید ۲۰ - ساعت ۱۵ - وزارت‌هواپیمائی اطلاع میدهد که بیش ازشصت هواپیما در محاربه هوائی دیروز شرکت نمودند .

چهل‌و چهار هواپیمای شورشی که هشت فقره‌آن هواپیمای بمبردمان وبیست فقره هواپیمای شکاری وبیست هواپیمای اکتشاف وبیست‌هواپیمای دولتی درکارزار دخالت نموده بودند دو هواپیمای جمهوری خواهان و شش هواپیمای شورشی ساقط کردید .

(اوزان) مخبر مخصوص‌هاواس اطلاع‌میدهد ازبدو محاصره مادرید پایتخت برای اولین مرتبه شب‌رابارامی گذرانید . باران مانع‌شد که هواپیمای شورشیان شهررا بمباردمان کند اهالی مادرید‌موقعی که خانه های آنها طعمه حریق واقع‌شد بابنیه‌امن پناهنده می‌شدند درخانه‌ئی که بزحمت خانوادئی را جا میدهد پنجاه نفر پناهنده کردیدند اغلب آنها مجبورند چندین مرتبه خانه هارا تخلیه نمایند زیرا هواپیمای‌شورشیان بدون استثناءتمام کوی‌های‌پایتخت را مورد بمباردمان قرار میدهد . اغلب منازل که شیشه‌های آن شکسته ودروپنجره آن خردشده از حیز انتفاع افتاده است .

پاك کردن خیابانهای مادرید

مادرید ۲۰ - ساعت۱۷ - ازهوای بارانی که موجب جلو گیری بمباردمانهای هوائی دشمن می کردد استفاده نموده وآسیبهای وارده‌را جبران خیابانهارا پاك می کنند .

ورود سوسیالیستهای فرانسه جزء دستجات دولتی

بارسلون ۲۰ - ساعت ۱۵٫۲۰ - دوهزار نفر سوسیالیست فرانسه از زن ومرد برای اقدام به محاربه جزوصفوف دولتی امروز واردشدند

مسلح ساختن کشتی تجارتی

طنجه ۲۰ - ساعت۱۷ - دولت مادرید کلیه کشتیهای‌تجارتی‌اسپانیارا مسلح نموده وبرای‌جلو گیری ازتجارت تنکه طنجه وبمباردمان نمودن‌بنادرشورشیان کلیه بنادررا باز رسی‌میکند امیدوارند که دو کشتی دولتی رزم ناوهای (المیرانت سروانتس) و (دون جیم اول) حاضرخواهند بود که ازهفتۀ آینده شروع بمبازه نمایند.

اظهار اطلاع می کنند که تسلیحات ناوکان دولت اسپانیا ازشوروی تامین می‌شود .

در جبهه شمال اسپانیا

هندی ۲۰ - ساعت۱۹ - اخبار واصله از سرحد مشعراست که دستجات دولتی (باسك) درطی حملۀ (باسن) و (ویلافرانکا) را اشغال نمودند

تکذیب قتل قونسل یوگواسلاوی

پاریس ۲۰ - ساعت ۱۳٫۴۵ - سفارت یو گوسلاوی اینطور اطلاع میدهد « جراید صبح تلگراف (سن‌ژان‌دولوز)را مبنی براینکه(وا کونینك) قونسول اطریش و یو گوسلاوی در (بیلبائو) از طرف اولیای امور محکوم باعدام شده است درج نمودند تا کنون کسی بنام (وا کونینك) از طرف یو کوسلاوی در اسپانیا یاجای دیکر ماموریتی نیافته است شخص مزبور از طرف دولت یو کوسلاوی عهده دار هیچکونه ماموریت رسمی و نیم رسمی نبوده است

یك محاربه دریائی هم بوقوع پیوسته است

لیسبون ۲۰ - ساعت ۷٫۲۵ - رادیوکاوب لیسبون اطلاع‌میدهد که درساحل (پاسازس) میان ناوکان‌دولتی و شورشی یك محاربه دریائی بوقوع پیوسته است .

مهمترین وقایع سیاسی

محاصره بارسلون

وشناختن دولت فرانکو وضعیتی راایجاد نموده که وقت کلیه جراید را بخود معطوف داشته است.

پاریس ۲۰ - ساعت ۶٫۱۵ - اظهارات ادن درمجلس نمایندکان راجع بوضعیتی که در اثر شناختن دولت فرانکو و محاصره بارسلون تولید کردیده دقت‌کلیه جراید را بخود معطوف‌داشته‌است

روزنامه (پتی‌پاریزین) مینکارد « حل‌مسئله رویه‌ئی که در حین محاصره بارسلون باید مرعی‌نمود بی نهایت مشکل است .

محافل وزارت خارجه و دریاداری با کمال دقت مسئله مزبور را مورد بررسی قرار داده اند . فرانسه که همواره قهرمان عقیده عدم مداخله بوده باید این قضیه را با احتیاط هرچه زیادتری حل کند در دریا نیز اصل بیطرفی صرف باید خط مشی رویه مارا تشکیل دهد » برخی از جراید عقیده دارند که ادن در ضمن اظهارات خود از مداخله شوروی تنقید نموده‌است .

روزنامه (پتی‌پاریزین) مینویسد «اشاره‌ادن همچنین ممکن است متوجه مکزیك و مخصوصا پرتقال باشد که باتمام‌هم خود ازفرانکوطرفداری‌می کند

مخبر روزنامه (ا کودوپاری) درلندن خاطر نشان می کند تصورنمی‌رود درلندن‌محاصره بارسلون تامدت مدیدی نتایج عملی داشته باشد وبرای‌اثبات کفتارخود اینطور دلیل میاورد برطبق آخرین‌اخبار واصله بلندن ناوکان شورشیان اسپانیا شامل یك ناوشکن - یك رزم‌ناوسنکین - دوناوشکن سبك یك ازدرفکن‌وسه توپ داراست واغلب کشتیهای‌مزبور درساحل شمال اسپانیا مشغول عملیات اند بنا براین شورشیان درحقیقت بیش ازدوناوشکن سبك یك ناوشکن سنکین وچند توپ دار دراختیاردارند. برعکس تقریبا تمام ناوکان دولتی که شامل یك رزم ناو - سه ناوشکن - نه ازدرفکن - سه ازدرانداز - ودو زیردریائی است در (کارتاژن) متمرکز شده اند . بناء علیهذاناوکان دولتی‌بمراتب ازناوکان شورشیان نیرومند تراست و اینکه شایع است فاقد افسر کافی‌است بی‌اساس است

مادام (تابوئی) درروزنامه (اوور) اخبار فوق‌الذکررا تکرار نموده وبعدا میافزاید ولیکن بدیهی است که ناوکان ایتالیا وآلمان دست بدست هم داده ووظیفه تامین این محاصره را که تنها منظورآن‌منع ناوکان شوروی‌از کمك کردن‌بدستجات دولتی بوجه احسن نجام خواهند داد

علت شناختن دولت فرانکو

رم ۲۰ - ساعت ۱۲٫۴۵ - برطبق‌روزنامه (مساژه‌رو) علتی که دولت فاشیسم‌را وادار بشناختن دولت ژنرال فرانکو نمود یادداشت ۱۳ سپتامبر بود که‌درآن دولت (کابالرو) اعلام داشت کلیه بنادر اسپانیا جزومنطقه عملیات محسوب میشد

شناختن‌دولت‌فرانکو عکس‌العملی نشان نداده

بلکراد ۲۰ - ساعت ۱۵ - محافل مجاز درمقابل شناختن دولت فرانکو ازطرف ایتالیاوآلمان عکس‌العملی نشان نداده‌اند . محافل سیاسی عقیده دارند که این‌اقدام وضعیتی را که از بدو شورش وجودداشت رسمی خواهد نمود

شناختن دولت‌فرانکو مثل‌اعلان جنك بملت اسپانیاست

مسکو ۲۰ - ساعت ۱۹ - روزنامه (ایزوستیا) حاکی‌است که شناختن دولت فرانکو ازطرف آلمان و ایطالیا مانند اعلان جنگی بملت اسپانیاست . ملتین مزبور این‌اقدام را در اثر رویه کمسیون تطبیق لندن ونطق ادن درمجلس‌نمایندکان بعمل آورده‌اند . روزنامه (پراودا) ادن‌را متهم باین‌میکند که(بزوورانه)ازآلمان‌وایطالیاپشتیبانی نمود

تجدید تسلیحات انگلیس وسیله صلح است

پایان مذاکرات سه‌روزه مجلس اعیان انگلیس

لندن ۲۰ - ساعت ۱۱٫۴۵ - مذاکره سه روزه دربارۀ دفاع دیروز عصر در مجلس لرد ها بانطق لرد (هالیفا کس) خاتمه پذیرفت .

ناطق درضمن صحبت ازپیشنهاد برخی از محافل مبنی برتاسیس یك وزارت مهمات لزوم توجه به نیروی مالی واقتصادی کشوررا تائید نمود وضعیت چندان‌شدید نیست که بخواهیم تمام مسائل را تحت - الشعاع ساختن تسلیحات قراردهیم مثلا لازم است اقدام به پیشرفت تجارت بین‌المللی نمود ومادامیکه مسائل تهیه مهمات هواس مارا بخود معطوف‌داشته ممکن نیست بتوان دراینخصوص اقدامی نمود.

دولت درطی سالهای وخیمی برای‌جلو گیری ازخطرات جنك ازهیچ اقدامی کوتاهی‌نکرد فعالیت او متکی براصول جامعه ملل بوده است . تجدید تسلیحات انکلیس وسیله تامین صلح است و ما امیدواریم که‌درطی‌جنك تنها نخواهیم بود تا مهاجم احتمالی بتواند حساب خود را برسد

درضمن صحبت از تعهدات بین‌المللی دولت انکلیس (لردهالیفا کس) اظهار داشت که به‌عقیده او کشور بااجرای تعهدات ارتشی مخالف‌است‌وباآنکه جدا باجامعه‌ملل موافق‌است اگر جامعه مزبوربخواهد تدابیر ارتشی اتخاذ نماید دولت انکلیس ازمعاونت استنکاف خواهد نمود . بهیچوجه نمی‌توان ملتی را وارد بجنك کرد درصورتیکه بمنافع ناواز اقدام باین جنك لطمه‌ئی واردنیاید واین موضوع عدم وفاداری نسبت بجامعه‌ملل نیست بلکه برخوردار شدن‌ازحقیقت اموراست . دولت انکلیس سعی کرد که‌درپیشنهادات خود مربوط باصلاح پیمان جامعه این‌نظریه‌را کوشزد نماید . مات مابخوبی ازخطرات اختلافی که ممکن است در اروپا در اثر عقاید متضاد بوقوع پیوندد برخوردار است وتصور نمیکند که‌هیچ کشوری‌حتی اگرهم بمنافع او لطمه‌های مختصری وارد آیدبفکر اقدام بیك‌جنك اروپائی باشد (لرد هالیفا کس) در خاتمه اظهارداشت بهیچوجه نباید ازطرف نمودن پیچیدکیهای بین‌المللی مایوس کردید دولت‌انکلیس با کمال صداقت مایل است باکلیه ملل در صلح زندکانی کند .

توضیحات وزیر خارجه انگلیس راجع به‌قضیه محاصره‌بارسلون

لندن ۲۰ - ساعت ۱۴٫۴۵ - چون‌مازور (اتلی) رئیس حزب مخالف از ادن سئوال‌نمودآیا « در باره محاصره و بمباردمان احتمالی بارسلون » اخبار تازه‌ای دارد مشارالیه در مجلس نمایندکان پاسخ داد که در باره محاصره هیچکونه خبری دریافت نداشته است وایکن دولت انکلیس روز ۳ شنبه از اتحادیه بور کوس درباره‌بمباردمان احتمالی بندرتلکرافی‌دریافت‌داشته‌است .

ادن مدرك مزبور را که درآن قیدشده‌بود نظر باینکه ناوکان شوروی واسپانیولی مقدارزیادی مواد جنگی حمل نموده‌اند شورشیان تصمیم گرفته اند با وسائل قانونی منجمله انهدام بندر ازآمد و رفت کشتیهای مزبورجلو گیری کنند قرائت نمود بنا براین کلیه ناوکان خارجی اخطار شده‌است که برای مصون‌ماندن ازخطرات‌اقدامات ارتشی‌هرچه‌زودتر بارسلون‌راترك کویند.

همچنین بخارجیها و غیر محاربین بارسلون اعلام شده است که شهررا ترك کفته وهرچه‌زودتر شهرهای دیکر حرکت کنند ادن اظهار داشت که بمحض وصول تلکراف مزبور سفیر کبیرانکلیس در(هندی) دستوری دریافت داشت مبنی براین که با اولیای امور بور کوس داخل مذاکره شده واز آنها درباره کشتی‌هائی که‌دربندربارسلون‌لنگرانداخته انداطمینان‌حاصل کند.

سفیر کبیر همچنین باید برای تخلیه اتباع انکلیس مهلت‌بخواهد.

ژنرال قونسول انکلیس دربارسلون‌واولیای امور دریائی انکلیس در مدیترانه ازجریان‌وضعیت آکاه شده‌اند.

مازور(اتلی) چون سئوال نمودآیا کشتیهای شورشیان که قوانین بین‌المللی درباره آنها قابل‌اجرا نیست جزو کشتیهای غارتکران محسوب میشودیانه ادن پاسخ داد لازم است میان وضعیت کشتی‌های انکلیس در متن دریا و کشتی‌هائی که در آبهای بندر خارجی که درآنجا اقدامات ارتشی بوقوع‌می پیوندد فرقی قائل شد تا کنون دولت انکلیس‌هیچ کدام‌از طرفین‌رادشمن حساب‌نکرده‌است.

راجع بارسال موادجنگی باسپانیا

لندن ۲۰ - ساعت ۱۴٫۴۵ - دولت‌شوروی اصرار میورزد براینکه دول فاشیست ازارسال مواد جنگی برای‌شورشیان خودداری نمیکند

نیروی ژنرال‌فرانکوحق بازرسی ناوکان انگلیسی‌را دارا نیستند

لندن ۲۰ - ساعت ۱۸ - اول درطی نطقی که در (لینکتون) مقابل انتخاب کنندکان خود ایراد نمود :

درضمن تائید تصمیم‌دولت انکلیس مبنی بر ادامه دادن سیاست عدم مداخله در اسپانیا اظهار داشت این دلیلی نیست براینکه اگربعضی‌ازمامورین آتش نشانی ازهمکاری کردن برای اطفاء حریقی خودداری نمایند تمام‌دسته ازانجام وظیفه امتناع کنند مشارالیه افزود که مسئلۀ بازرسی ناوکان در حدود آبهای مملکتی اسپانیا تاریك است . دولت اسپانیا علی‌الظاهر حق باین اقدام دارد بر عکس دولت انکلیس به نیروی ژنرال فرانکو اجازه نخواهد داد که ناوکان دولت انکلیس را درداخل ویا درخارج آبهای ساحلی بازرسی نماید زیرا دولت بور کوس ازطرف اولیای امورانکلیس شناخته نشده است

اخبار جامعه ملل

تصمیم جدید ایطالیا

ایتالیا حل قضیه حبشه‌رابطور قطع خواهد خواست

ژنو ۲۰ - ساعت ۱۳ - محافل‌مطلع اطلاع میدهد که دولت ایطالیا تصمیم گرفته است ازجامعه ملل‌درباره رسمیت حضورهیئت‌نمایندگی‌حبشه درژنو رای قطعی بخواهد ایطالیا برای انعقاد یك جلسه فوق‌العاده در ژانویه بمناسبت ورود مصر بجامعه‌ملل با لندن اقدام بهذا کراتی خواهد نمود زیرا انتظار دارد که در جلسه مزبور مسئله حبشه بطور قطعی حل کردد.

شرکت ایطالیا درلیورژنو یا کناره کیری دولت مشار الیها بسته بتصمیمی خواهد بود که جامعه‌ملل اتخاذخواهدنمود.

اظهار اطلاع می کنند که وضعیت جدید ایتالیا نتیجه مساعی کراندی است که برای‌نزدیکی روابط ایتالیا وانکلیس‌واحتراز از کنازه کیری‌ایتالیا ازژنوازهیچ‌اقدامی کوتاهی‌ننمود.

از قرار معلوم «چیانو» با نظریه« کراندی مخالف است عقیده خود را درطی جلسه دوم‌شورای عالی فاشیست اعلام نموده واظهار داشت که‌باجامعه ملل کاملا باید قطع روابط نمود نظر به اختلاف نظریه چیانو و کراندی اعلامیه‌ای که پس از جلسه شورای عالی منتشر کردید نامی از مسائل جامعه‌ملل نبرده‌است.

(باقیداحتیاط)

پشتیبانی ازجامعه ملل

لندن ۲۰ - ساعت ۱۳ - نویل چمبرلن‌درطی نطق‌خود که در«ولیتز» ایرادنمود اظهارداشت که نقطه اصلی دولت انکلیس نکاهداری صلح‌است جامعه ملل همواره اساس‌سیاست خارجی مارا تشکیل می دهد معهذا باوآسیب‌زیادی واردآمده است دولت انکلیس بخوبی میداند که جامعه‌ملل بدون‌پشتیبانی ملل‌معظمه ازقبیل دول متحده امریکا آلمان و ژاپن نخواهد توانست صلح‌را دردنیا برقرار سازد سیاست‌انکلیس که مبنی برتقویت نفوذ جامعه ملل است نمی‌تواند بدون بر کرداندن ملل‌بزرك‌اقدام مؤثری بعمل‌آورد دولت‌انکلیس باید بکشورهای ناراضی کوشزد نماید که منظورجامعه ملل نه تنهانکاهداری وضعیت کنونی است‌بلکه‌اعتراضات قانونی‌را بررسی‌نموده واختلافات بین‌المللی‌را باوسایل مسالمت‌آمیز حل‌وتصفیه خواهد نمود .

اشکالات قضیه دانتزیك تصفیه شده است

ژنو ۲۰ - ساعت ۱۳ - اشکالات مربوطه بقضیه دانتزیك تصفیه شده است محافل جامعه ملل اطلاع میدهد مذاکراتیکه ازطرف (بك) بنام شوری بعمل‌آمده موجب نتایج‌رضایت بخشی‌هم برای‌لهستان وهم برای جامعه ملل کردیده است.

آلمان از رویه اصلاح ناپذیرخود صرفنظر نموده است (باقید احتیاط)

قضیه خرید و فروش اسلحه

بردو ۲۰ - ساعت ۱۸ - قضیه خرید وفروش اسلحه بیش‌از پیش توسعه می یابد بازرسیها و کشف اسلحه هائی که درچندین شهرجنوب غربی بعمل‌آمد وجود تشکیلات مخفی ساختن اسلحه های جنگی را تایید می کند (بوردال) مهندس‌توقیف شده که روز بروزمدارك مجرمیت او زیاد ترمی‌شود ازقرارمعلوم دریکی ازبانکهای بردو دوچك یکی‌بمبلغ۱۷هزار ودیکری پنجاه‌هزار فرانك که ازطرف قونسولکری اسپانیا امضاء شده بود دریافت داشته است

دولت انگلیس عملیات ناوکان ژنرال فرانکو را اجازه نخواهد داد

لندن ۲۰ ساعت ۱۵٫۴۵ - دولت‌انکلیس هیچ عملیات ناوکان ژنرال (فرانکو) را که بیش‌از سه میل از سواحل اسپانیا بوقوع پیوندد اجازه نخواهدداد . عملیات ارتشی ازفاصله ئی‌بیش از سه میل وقتی اجازه داده خواهد شد که دولت شورشیان بمنزله حاصم شناخته شود هیچ کو توقیف ناوکان انکلیس دو وسط دریا از طرف (ژنرال فرانکو) یا دولت اسپانیا اجازه داده نخواهد شد

مجلس ترحیم

نظر بفوت مرحومه موچول خانم متعلقه اخوی ستوان یکم حیدر نوری علا افسر آرتش مجلس ترحیم مردانه‌یوم‌یکشنبه اول آذر ۳۱۵ ساعت بعد ازظهر درمسجد مرحوم حاجی حسن واقع‌درانتهای خیابان شاهپورومجلس زنانه یوم مزبوردرمنزل محمد ذهبی کوچه قلمستان منعقد خواهد بود .

نمره اعلان ۴۰۶۱ — کبرنوری علا

اعلانات حراج اموال منقول و غیر منقول

املاک و اموال ذیل در شعبه سوم اجرای اداره ثبت ایالتی طهران در روزهای معینه در ستون تاریخ حراج میشود

نمره پلاک و نوع ملک	محل ملک	مالک	به ثبت رسیده یا خیر	اجاره ماهیانه بریال	روز و ساعت حراج	مبلغ حراج بریال
۴۰۰-۴۰۱ سه دانك مشاع از ۶ دانك هر یك ۲ باب دکان	بخش ۶ محمدیه	آقای جواد رخشانی	نرسیده	—	۱ ساعت قبل از ظهر ۳ر۹ر۱۵	۲۰۰۰
۱۱۹۱ بیست سهم از ۲۱ سهم ۶ دنك یکقطعه باغ	بخش ۱۰ شهر نو قطعه ۱	آقای سید باقر نقیبی اصفهانی	نرسیده	—	۲ ساعت بعد از ظهر ۳ر۹ر۱۵	۱۳۱۵۱
۳۷۹۴ یکصد ذرع زمین از اراضی جمشید آباد	بخش ۳ حسن آباد	آقای محمد باقر نقیبی اصفهانی	نرسیده	—	۱ ساعت قبل از ظهر ۵ر۹ر۱۵	۴۸۰
۲۷۲۸ دو دانك مشاع از ششدانك یکباب خانه	بخش ۴ خیابان شاهپور	نصرت خانم واقدس خانم	رسیده	—	۲ ساعت بعد از ظهر ۱۱ر۹ر۱۵	۳۶۱۳
۳۷۸۴ چهار دانك مشاع باغچه و عمارت ضلع غربی آن ۴ دانك از مجرای ۱۴ ساعت آب از قنات سلمك ۴ دانك یکساعت آب از ۱۹۲ ساعت قنات نو در گردش ۸ ۴ سهم از شش سهم کوچه سمت غربی باغچه و ۴ دانك کاراز	قلعه نو نجریش مظهر قنات سلمك قلعه نو تجریش منبع قنات نو ولنجك	قربان قصری	نرسیده	—	یك ساعت قبل از ظهر ۱۱ر۹ر۱۵	۶۵۶۰۵
۵۴۵۶ ششدانك یکدستگاه عمارت بیرونی و اندرونی	بخش ۴ کوچه علی طرشتی	مصطفی محترم و عصمت عسکری	رسیده	—	۲ ساعت بعد از ظهر ۱۴ر۹ر۱۵	۴۲۴۳۲
۷۲۴ ششدانك یکباب دکان	بخش ۹ بازار یامنار	آقای ابوتراب علوی	رسیده		یکساعت قبل از ظهر ۱۸ر۹ر۱۵	۱۶۰۰
۲۵۱۰ دو دانك مشاع ششدانك یکباب خانه بیرونی اندرونی	بخش ۷ خیابان ماشین	زهرا خانم یاوند	رسیده	—	دو ساعت بعد از ظهر ۲۱ر۹ر۱۵	۹۷۸۹
۵۶۸۶ یکدانك مشاع از شش دانك یك باب حمام	بخش ۴ تکیه رضافای	خانم نیر الملوك	رسیده	۴۰۰	یك ساعت قبل از ظهر ۲۱ر۹ر۱۵	۱۶۰۰
۶۶۳۹ یکسهم از ۲ سهم از ۷ سهم از ۶ دانك یکباب خانه	بخش ۴ کوچه دباغخانه	آقای غلامعلی شیخان	رسیده	۲۰۰	۳ ساعت بعد از ظهر ۲۳ر۹ر۱۵	۱۷۷۱
۸۹ دو سهم از ۱۱ سهم ششدانك قریه و ۲ رشته قنات دائر	بلوك شهریار قریه ایرتاق تپه	آقای اسدالله امامی (امامی خوئی)	رسیده	۸۰	۱ ساعت قبل از ظهر ۲۳ر۹ر۱۵	۱۷۴۵۰
۱۲۳ نیم دانك مشاع قریه دولت آباد بقسمتی از آن اعتراض شده	بخش ۱۲	آقای کیکاوس ملك منصوری			۱ ساعت قبل از ظهر ۲۴ر۹ر۱۵	۸۰۰۰۰
۳۳۲ ششدانك یکباب حمام	بخش ۶ محمدیه					
۵۸۳۵ سه دانك مشاع یکباب خانه و ۲۴۵۶ ششدانك خانه	بخش ۴ سنگلج	آقایان میرعلیقی و سید جعفر و سید علی اصغر اخوان هاشمی	رسیده		۳ ساعت قبل از ظهر ۲۶ر۹ر۱۵	۶۶۸۲۸-
۱۶۰۹ الی ۱۶۱۲ ششدانك از ۴ باب دکان	بخش ۵ قنات آباد					
۳۱۱ و ۲۱۲ ششدانك هر یك از دو نیم بابی	بخش ۸ بازار					
۴۶۲۱ ششدانك یکباب و نیم دکان	بخش ۲ دولت					

۹ تخته قالیچه ترکمنی و کشکولی و همدانی - ۳ جام آئینه یکدستگاه درشکه. یك تختخواب محل حراج خیابان بوذرجمهری ابتداء کاوندك ۳ ساعت بعد از ظهر ۲۲ر۹ر۱۳۱۵

اعلان

یك دستگاه اتومبیل نمره ۱۵۸۶ مشهد ملکی طیرانیان که توقیف شده طبق مقررات مواد نظامنامه اجراء مفاد اسناد رسمی لازم الاجرا با آلات و ادوات آن بطریق مزایده فروخته می شود طالبین می توانند چهار ساعت قبل از ظهر روز ۵ شنبه ۵ آذر ماه ۳۱۵ در محل کاراژ رسولی یزد حاضر شده ودر خرید شرکت نمایند

تاریخ انتشار ۵ آبانماه ۳۱۵

ازطرف رئیس ثبت یزد علی اکبر فقهی

۲۶-۲۵ نمره اعلان ۳۵۹۷

اعلان

یکدستگاه اتومبیل نمره ۷۶۶ بوشهر ملکی سیریرام که توقیف شده طبق مقررات مواد نظامنامه اجراء مفاد اسناد رسمی لازم الاجراء باآلات وادوات آن بطریق مزایده فروخته میشود طالبین میتوانند ۴ ساعت قبل از ظهر روز پنجشنبه پنجم آذر ۱۳۱۵ درمحل کاراژ رسولی یزد حاضر شده درخرید شرکت نمایند تاریخ انتشار پنجم آبان ۱۳۱۵

ازطرف رئیس ثبت یزد **علی اکبر فقهی**

۲۶-۲۵ نمره اعلان ۳۵۹۸

اعلان حراج

نمره ۱۰۶۹۰

یکدانك مشاع از شش دانك قریه کهریزك نمره ۱۲۶ و ۳ دانك ونیم بعلاوه ۵ دوازدهم مشاع از شش دانك قریه علی آباد نمره ۱۲۵ واقع در بهنام سوخته بلوك ورامین که در اجاره کسی نمی باشد ملکی آقای حسینقلی نصرت مظفری و درجریان ثبتی است از مبلغ ۱۵ هزار ریال سهم یکدانك کهریزك و از مبلغ ۱۰ هزار ریال (ده هزار ریال قیمت شش دانك علی آباد است) سهم بعلی آباد پس از وضع خمس در روز دهم آذر (۳ شنبه) ۱۳۱۵ در شهر ورامین بمزایده و فروش گذارده میشود طالبین برای خرید روز مزبور درمحل مرقوم حاضر شوند

تاریخ انتشار ۱۰ر۸ر۱۳۱۵ ۲۶-۲۰

رئیس ثبت اسناد و املاك ورامین و خوار و ایوانکی

نمره اعلان ۳۵۹۶ **علی شریفی**

اعلان حراج

نمره ۵۶۸۹

پلاك نمره ۱۰۳۱ یکدانك و نیم از یك باب عمارت واقعه درقطعه دو ناحیه یك ملکی آقای غلامرضا علیمرادیان که بثبت رسیده درروز هفتم دی ماه ۳۱۵ ساعت دوقبل ازظهر در اداره ثبت نهاوند بمزایده گذارده میشود وحراج بمبلغ پانصد و شصت ریال شروع خواهد شد تاریخ انتشار بیست و هفتم آبان ماه ۱۳۱۵ رئیس ثبت نهاوند وجرل - **محمد فهیمی**

نمره اعلان ۳۸۵۰ ۸ - ۴

اعلان حراج

نمره ۳۳۵۳

پنجدانك مشاع از شش دانك یك قطعه باغ بیشه متصل بهم باحقابه مقرره از رودخانه ارتیمان واقعه درقریه ارتیمان ناحیه ۲ تویسرکان ملکی آقای حاجی وعبدل صالحی پسران شاه محمد صالحی که بثبت نرسیده ودراجاره نیست درروز ششم دی ماه ۱۳۱۵ ساعت سه قبل ازظهر در اجراء ثبت تویسرکان بمزایده گذارده می شود و حراج پس از وضع دو عشر از مبلغ ۱۲۰۰ ریال شروع خواهد شد - تاریخ انتشار ۲۶ آبان ۱۳۱۵

رئیس ثبت تویسرکان حاج آقا اشتری

نمره اعلان ۳۸۳۴ ۸-۵

اعلان نوبت دوم

بتاریخ ۱۳ر۷ر۱۳۱۵ - آقای عباس قربانی بوکالت ازطرف زهرا خانم صالحی صبیه مرحوم محسن طبق نقاضانامه نمره ۲۲۲۷ - ۲۴ر۵ر۱۵ بدین توضیح که مرحومه فاطمه سلطان خانم وفات یافته وموکله مشارالیها خواهر متوفاة ووارث منحصر آن مرحومه میباشد تصدیق حصر وراثت راخواستار شده است لذا مراتب سه ماه پیاپی یکمرتبه اعلان میشود چنانچه کسی نسبت بتقاضای مزبور اعتراضی دارد درمدت مذکوره تقدیم نماید

حاکم شعبه صلح محدود طهران - **هوشمند**

نمره اعلان ۳۵۳۹ ۳-۲

اعلان

نمره ۱۰۵۵ر۱۷۱۲۳

یکدانك مشاع از ششدانك نور آباد واقعه در بلوك لای سیاه بائین ملکی آقای فتح الله فاطمی بائینی که درمقابل بدهی مشار الیه بربابه نجمی طبق پرونده پنج سیصد و هشتم ازطرف اجرای این اداره توقیف شده درروز ۱۴ آذر ۱۳۱۵ ساعت چهار قبل از ظهر طبق مقررات مواد ۸۲ الی ۸۸ در شعبه اجرای اداره ثبت یزد بمزایده گذارده میشود مال الاجاره ملك مزبور یکصدو چهل ریال و در تاریخ آخر شهریور ۱۳۱۵ موعد اجاره منقضی است و مزایده از مبلغ سه هزار و ششصد ریال شروع خواهد شد اشخاصی که مایل باشند میتوانند درساعت مذکور برای شرکت در حراج حاضر شوند . تاریخ انتشار ۱۴ آبان ۱۳۱۵ ۲۶-۱۴

نمره اعلان ۳۸۲۹ رئیس ثبت یزد - قاسم آذرین پور

آقایان عکاسان

کارت پستال های ابریشمی وعمارتی کمینو مخصوص عکاسی فوری وغیر فوری بواسطه خوبی ظرافت وارزانی بی نظیراست **دواخانه شرافت**

نمره اعلان ۳۹۴۲ ۶-۳

نمره ۳۱۵۶ **اعلان حراج** ۲۵-۷-۱۵

۶ دانك ۵ قطعه زمین متصل بهم درمحل میرزا شمسائی بانضمام سه دانك مشاع از قطعه باغ مشجر درمحل میانه با حقابه مقرره واقعه درقریه ارتیمان ناحیه ۲ تویسرکان ملکی خانم لیلی خانم میگوند که ثبت نرسیده ودراجاره نیست درروز هشتم دیماه ۱۳۱۵ ساعت ۳ قبل ازظهر در ثبت تویسرکان (شعبه اجراء) بمزایده گذارده میشود وحراج پس از وضع دوعشر ازمبلغ دوهزار ریال شروع خواهد شد تاریخ انتشار ۲۸ آبان ماه ۱۳۱۵ رئیس ثبت تویسرکان حاجی آقا اشتری

نمره اعلان ۳۹۱۳ ۸-۳

اعلان حراج

نمره ۷۹۹۹ ۳۲۱۱

سه دانك مشاع ازششدانك ۱ قطعه باغ کروم واقعه دراراضی قریه برج آباد ناحیه ۳ مراغه ملکی آقای محمد حسن پور خوشمهر که بثبت نداده و دراجاره نیز نمیباشد درروز هشتم دیماه ۱۳۱۵ ساعت ۴ قبل ازظهر در شعبه اجرای ثبت مراغه بمزایده گذارده میشود وحراج ازمبلغ یکهزار و سیصد ریال شروع خواهد شد تاریخ انتشار بیست وهشتم آبان ماه ۱۳۱۵ رئیس ثبت مراغه یدالله مظفری

نمره اعلان ۳۹۱۴ ۸-۳

اعلان

یکدستگاه عمارت نو از سه طبقه دارای اطاق های عالی وحمام، کاراژ والکتریك و غیره با باغچه وسیع وآب جاری و کتابخانه واقع در خیابان غزالی پشت مهمانخانه شهرداری (کاخ بلدیه) با مبل وبدون مبل اجاره داده میشود طالبین به

آژانس استیفائی

خیابان اسلامبول تلفون (۸۷۰) مراجعه فرمایند

نمره اعلان ۴۰۴۶ ۲-۱

اعلان حراج

نمره ۵۶۵۰

یك عدد ماشین شورات نمره ۳۷ همدان ملکی حسین دهقان مقوم ۱۲۰۰ ریال در مقابل طلب لازم الاجراء بفروش میرسد طالبین میتوانند درساعت سه قبل ظهر یوم ششم دی ماه ۱۳۱۵ در کاراژ عرب نهاوند درخرید شرکت نمایند تاریخ انتشار ۲۶ آبانماه ۱۳۱۵

رئیس ثبت نهاوند - محمد فهیمی

نمره اعلان ۳۸۲۳ ۸-۳

اعلان

موتور پنج اسب پترنوکار نکرده بفروش میرسد آدرس خیابان گمرك خیابان میرزا سلیمان خان دست چپ درب دوم رجوع شود

نمره اعلان ۳۹۴۶ ۵-۴

شماره ۹۵۶۱ر۲۳۶۷ **اعلان** شماره حساب ۱۲۹

دوقطعه املاك مرقوم ذیل ملکی آقایان بداق والکسان و کریکور (مناسریانس) که بثبت نرسیده برای استیفاء طلب آقای سامسون (بوداغیانس)

نمره ردیف	نوع و مقدار ملك	محل وقوع ملك	حدود: شمالا	حدود: شرقا	حدود: جنوبا	حدود: غربا	اجاره ماهیانه	آخر مدت اجاره	مبلغ حراج بریال
۱	چهار دانك مشاع یکباب خانه	رضائیه	ازجهات اربعه شارع				—	—	۶۴۰۰
۲	ششدانك یك قطعه باغچه مشجر کروم	قریه دیگاه رضائیه	باغ شمون وغنی	باغ صولت	رودخانه شهر چائی	باغ محسن و زمین حمید	—	—	۳۶۰۰۰

در روز ششم دی ماه ۱۳۱۵ درساعت دوقبل ازظهر درشعبه اجراء ثبت ایالت غربی آذربایجان بمزایده گذارده می‌شود تاریخ انتشار ۲۶ آبانماه ۱۳۱۵ ازطرف رئیس ثبت ایالت غربی آذربایجان

نمره اعلان ۳۸۲۴ ۸-۵ **سید بهمن شهریار**

اشتباه نشود اتحادیه املاك طهران

محتاج به پروپاگاند نیست زیرا صحت عمل وتشویق مشتریان گرام مارا ازاین بعمت مستغنی نموده ولی برای رعایت آقایانیکه باصرف مدتی وقت در مؤسسات موفق بانجام مقصود نشده تذکر می دهد فقط یکمرتبه احتیاجات ملکی خودرا از این اتحادیه اتیا بیاشفاها بخواهید بسرعت انجام شده بشما تسلیم خواهد شد **خیابان پهلوی قرب مهمانخانه بلدی**

نمره اعلان ۴۰۲۳ ۸ - ۱

فراموش نشود

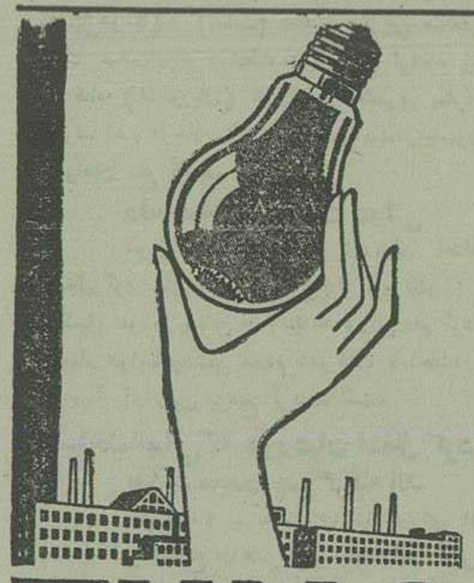

دلیل شهرت لامپهای تونگسرام در عالم تنها پرنوری و دوام آن نیست - بلکه صدی ۳۰ هم قیمت روشنائی را ارزان تمام میکند - یگانه نماینده در ایران باناز ترین فروشنده آوازم برق وتلفن شرکت برادران ساسانی - طهران مقابل شمس العماره وخیابان لاله زار تلفن ۶۲۹-۲۱۶۱

نمره اعلان ۳۵۹۳

TUNGSRAM

اعلان حراج

نمره ۱۱۸۰۱ر۱۵۰۷

مجاری المیاه هشت سرجه از ۷۵ سرجه یکطاق از ۱۶ اطاق مدار قنات مزرعه فیض آباد یزدل باکافه آبار وانهار واراضی وصحاری ملکی آقا محمود امینیان فرزند مرحوم میرابوالقاسم که بثبت نرسیده است ومبلغ دوهزار و دویست وهشتاد ریال تقویم شده است مال الاجاره سالیانه آن چهل وهفت من ونیم بوزن شاه جو و پانزده من بوزن شاه جورق و بیست من شاه کاه است درباریخ روز دوشنبه سی ام آذرماه ۳۱۵ ۳ ساعت بعد ازظهر در شعبه اجرای ثبت کاشان بمزایده گذارده می‌شود و مزایده پس از وضع دوعشر از مبلغ فوق شروع خواهد شد

رئیس اداره ثبت کاشان **نورالدین وزیری فرهانی**

نمره اعلان ۳۹۵۲ ۸-۱

اعلان حراج

نمره ۸۱۷۶ ۵ آبان ۳۱۵

ص ۲۶۱۸ م - ۲۸۶

نمره حساب ۱۴۳۵۹۷

مخدره فاطمه خانم صبیه مرحوم آقای مهدی رئیس دارا وورات دیگر آن مرحوم اخطار می‌شود راجع بمعامله شرطی که آقای مهدی رئیس دارا نسبت بدو دانك مشاع از شش دانك یکباب خانه بیرونی واندرونی پلاك ۵۵۶۹ بخش هشت بازار باآقای محمود فخرائی در دفتر اسناد رسمی شماره ۲۹ حوزه طهران نموده و درمدت مقرره از حق خود استفاده نکرده است وملك مورد معامله هم بمبلغ ۱۰۰۹۶ ریال تقویم شده چون محل اقامت شما معلوم نیست لذا طبق ماده ۷ نظامنامه ومعادله ماده ۳۴ قانون ثبت اسناد بشما اخطار می‌شود چنانچه از تاریخ نشر اولین اعلان تا مدت یکماه دین مورث خودرا باتمام متفرعات آن منتقل الیه بلدیه نمائید ملك مزبور پس از تشریفات قانونی بدون اینکه اخطار دیگری بشما بشود بمزایده فروخته شده وطلب متعهدله تأدیه خواهد شد این اعلان درمدت یکماه هرده روز یکمرتبه منتشر می‌شود اعلان نوبت اول ۱۹ر۸ر۳۱۵

رئیس شعبه ۳ اجراء ثبت طهران - **مهدوی**

نمره اعلان ۳۸۴۸ ۳ - ۲

اعلان حراج

شماره ۳۶۷۲۶ ۱۶ آبان ۳۱۵

ص ۲۸۲۷ نمره حساب ۱۴۳۴۱۷

کلاسه ش - ۱۵۹

مقداری اثاثیه منزل بشرح ذیل:

صندلی چوبی آلوبالوئی سیر رومشماء عدد - آئینه ورشوئی عدد - میز رنك آلوبالوئی عدد - تختخواب سفری چوبی - میزعسلی چوبی رنك قهوه عدد - چراغ نیکلی رو میزی عدد - میز عسلی بارنك قهوه روشن عدد - تختخواب چوبی بانوشك چراغ خوراك پزی عدد - لحاف کرسی مستعمل یك ثوب - پرده گرباسی قلمکار زمینه سورمه ۳ در گاه سینی برنجی شش ترك کوچك کاراصفهان - سینی هشت ترك نیکلی کاربروجرد عدد - لگن مس کوچك عدد - آفتابه مس عدد - پرده گرباسی یك در لاه قالیچه مزلقانی عراقی زمینه سورمه ماهی درهم - قالیچه مراقانی عراقی زمینه سورمه لچك کرلی ماهی درهم ازطرف این شعبه در قبال موضوع لازم الاجراء شماره ۶۱۴۴ توقیف وطبق مقررات مواد ۶۰ الی ۶۶ نظامنامه اجرای مفاد اسناد رسمی در ساعت ۳ بعد ازظهر روز یکشنبه ۲۹ آذرماه ۱۳۱۵ درمحل حراج عمومی ابتدای چهارراه کاوندك بطور مزایده بفروش میرسد طالبین می‌توانند در خرید شرکت نمایند تاریخ انتشار ۲۹ آبان ۳۱۵

از طرف رئیس شعبه ۱ اجرای ثبت ایالتی طهران

نمره اعلان ۴۰۳۹ **ناصر خازنی**

اعلان حراج

شماره ۳۶۳۲۴ ۱۲ آبان ۳۱۵

ص ۲۹۳۲ کلاسه م - ۲۳۱۵

چك محارج ۸

۱ تخته قالی ۵ در ۳ کار عراق که از طرف این شعبه توقیف گردیده درتاریخ یکشنبه ۲۹ آذر ماه ساعت ۴ بعد از ظهر درمحل حراج عمومی چهار راه کاوندك بمصرف فروش گذارده خواهد شد طالبین میتوانند درساعت مقرره حاضر و درخرید شرکت نمایند

تاریخ انتشار ۲۹ آبان ماه ۳۱۵

شعبه اول اجرای ثبت ایالتی طهران **ناصر خازنی**

نمره اعلان ۴۰۴۰

باپرداخت دو ریال و دریافت یك پاکت صدگرمی شکلات شرکت قنادی میرتصدیق میفرمائید که بهترین وارزان ترین شکلات است نمره اعلان ۳۳۵۶ ۹-۲۵

امشب سینما ایران خواننده مشهور مارگاگرد در فیلم کارمن موخرمائی برای اولین دفعه

شماره ۲۹۹۸ بهداشت شهرداری

خمیر دندان راس

از بهترین مواد شیمیائی در آمریکا ترکیب شده
روزانه ملیونها از آن در تمام دنیا بفروش میرسد
هر کس یکمرتبه مصرف نموده سایر خمیرها ترجیح داده است

درمغازهٔ برادران آرزو - مغازه بواوار - قدس شاهین
آبراهام - برادران محمدزاده - خیابان لاله زار —
مغازه باباجانیان - در اخابه آلمانی خیابان شاه موجود است

نمره اعلان ۳۷۹۳ ۱۰-۲۰

شربت ترك تریاك داروور

که اطباء دیپلمه درجه اول جوی آنرا تصدیق نموده‌اند بدون هیچگونه عارضه در مدت بیست روز مبتلایان بعادت مهلك وخانمانسوز تریاك را بسلامتی ونجات میبخشد.

نمره اعلان ۳۸۱۲ ۷ - ۱۰ فروش کلی وجزئی **دواخانه آفتاب** خیابان شاه (نادری)

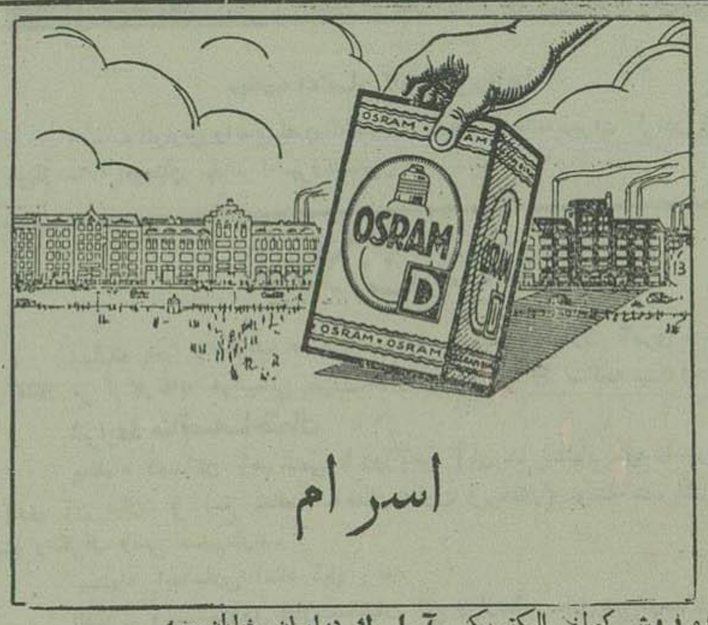

اسرام

عمده فروشی کمپانی الکتریکی **آ. ا. ك** درایران خیابان سپه
لاله‌زار : مؤسسه الکتریکی تلفن - عهدیه - **ناصرخسرو** - کشاورز - **شیراز** - برادران فیاضی - تجارتخانه درخشان - **ولایات** - کلیه ادارات چراغ برق

نمره اعلان ۳۸۸۲ -٤-

دکتر کرنفل جراح دندانساز

خیابان لاله زار کوچه برلیان

باطلاع مرضای محترم خود میرساند **اوقات محکمه وپذیرائی** از تاریخ اول آبانماه از ساعت نه تا یك وپنج ساعت سه تا شش بعدازظهر خواهد بود.

ضمنا خواطر عموم را مستحضر میدارد که لوازم جدیدی بابرق برای سفید کردن دندانهائی که دراثر از بین رفتن اعصاب سیاه میشوند وارد نموده ونیز دوای جدید برای معالجه قطعی پیوره برای اینجانب رسیده است.

نمره اعلان ۳۵۸۰ ۹ - ۹

یك اشتباه بزرك

٤٧ درس انگلیسی که تقریبا سه ماه و نیم طول می کشد ٤٧ ساعت تصور شده و گفته‌اند

باور کردنی نیست که دردو شبانه روز یك زبان خارجی را بتوان فرا گرفت

اولا برای اینکه گوینده این بیان ازاشتباه بیرون آید باید بداند که مدت تحصیل ٤٧ درس سه ماه و نیم است نه دوشبانه روز

درثانی برای فرا گرفتن یك زبان خارجی زیادی وقت آنقدرها دخالت ندارد بلکه متداعجاز آمیز آموزکار است که در ٤٧ درس شخص را واجد یك زبان خارجی مینماید.

ثالثا برای جلب ایمان شخص مذکور نسبت به ٤٧ درس این مؤسسه حاضر است بانخفیف بیشتری (باورقه تبتی) این شخص را کنترات نموده تایس از ٤٧ درس بتواند انگلیسی صحبت کرده و ازاشتباه هم بیرون آید.

کانون ایرانشهر خیابان برق

نمره اعلان ٤٠٣٢ ۲-۲

دکتر مریم خانم آقانیا

رئیس پلی کلنیك امراض زنانه مریضخانه رازی متخصص در امراض زنانه و سفلیس و سوزاك و امراض جلدی ومعالجه خانمهائیکه فاقد بچه هستند -

اوقات پذیرائی از ۳ تا ۷ بعد از ظهر آدرس : خیابان فردوسی (علاء الدوله) جنب دیوان عالی نمبر - نمره ثبت دفتر اداره بهداشت شهر داری ۲۳۰۱

نمره اعلان ۳۸۸۱ ۶ — ۱۰

بیمارستان وزایشگاه باهر افتتاح شد

در تحت مراقبت متخصصین (دکتر و دکتر سهای) دیپلمه اروپا

سرویس های مختلفه - طب - جراحی - امراض زنانه - قابله گی - امراض مقاربتی گوش وحلق وبینی و کحالی دائراست.

اوقات مطب عمومی (پولی کلنیك) : همه روزه از ۸ صبح تاظهر - از ۲ بعدازظهر تا ۷ بعرضای بی بضاعت تخفیف کلی داده خواهدشد. آدرس - خیابان آقاشیخ هادی

نمره اعلان ۳۸۰٤ ۹-۱۰

هامبارسوم سرکیسیان خیاط

باطلاع مشتریان محترم خود میرساند

بهترین کلاه های زنانه - هرقبیل پارچه جهت پالتو ولباس زنانه - تکمه های قشنك دستکشهای سیار شیك که وعده داده بود رسیده است نمره اعلان ۳۷۲۸ ۱۰ — ۱۰

بیمه سوزاك

با مراجعه باین جانب از عودت های بی دریی سوزاك خلاص خواهید شد زیرا معالجه در محکمه اینجانب قطعی است معالج سریع امراض مقاربتی جلدی

دکتر **فقیهی شیرازی**

خیابان عین الدوله تلفن ۱٦۲۰ (عصر وشب)

نمره اعلان ٤٠٤۳ ۱-۱۰

کمپوت خراسان

بااصلاحات جدیدی که بعمل آمده بهترین میوه جات شاداب - خوش طعم را تشکیل می دهد - هاو - شلیل - زردالو - آلوزرد - ریواس - ایلاس وغیره فروش عمده شمیه **تجارتخانه طهرانی و پسران**

نمره اعلان ۳۷۸٦ ۱۷-۵۰ (سرای رشتی)

بریکت خوش سوز

تخم مرغی با صندوق خرواری ۸۰ ریال
مکعب با صندوق خرواری ۷۵ ریال
تحویل انبار خریدار کلیه مخارج بعهده کارخانه

محل گرفتن سفارش

۱ — دفتر کارخانه خیابان فردوسی
۲ — سرکت ارزاق کالا خیابان سپه
۳ - تلفن **٤۰۷**

نمره اعلان ۳۸۲۸ -۱۱-

نجات از خطر فتق

سپرلاستیکی دکتر رشدی مرض فتق کشاله و ناف را مطلقا علاج میکند هر قدر جوان تر زود تر خیابان شاهپور دم کوچه ورزشگاه

کتابچه فتق مجانی تقدیم **موسسه طبی دکتر رشدی**

نمره اعلان ۳۸۷٦ ۵ - ۱۵

معلمه لازم است

یکنفر محصله یاتمام کرده مدرسه زاندارك برای تدریس ابتدائی زبان فرانسه درهفتهٔ ۳ ساعت بتلفن ۷۸۳ مراجعه شود ازساعت ۹ تا ۳

نمره اعلان ٤۰۲٦ ۲-۳

ولگرد

نمره اعلان ٤۰۲۷ ۲-۵

اراضی فروشی

۳۰۰ مترمانده براه آهن ۲۵۰۰ مترزمین که عبارت ازهشت قطعه محصور هریك ۲۰۰ متر وجای ۱۰ مغازه جلوی خیابان شاهپورمقابل دبستان حکیم نظامی است جای مغازه ها متری ۱۲ تومان قطعات جلو ٦ تومان عقب ۵ تومان رویهم متری ٦ تومان است.

گذر وزیر دفتر کوچه فیل خانه نمره ۱۷ مراجعه فرمائید.

نمره اعلان ۳۹۵۳ ۳-۳

دکتر احمد بصیری

از ۷ الی ۱۲ واز ۲ الی ٤ بعدازظهر در منزل شخصی خیابان گمرك کوچه شهاب الدوله و ازچهار الی ۹ بعداز ظهر درمطب نزدیك میدان شاه پذیرائی می نماید

نمره اعلان ۳۹۷۰ ۳-۳

همه بدانید

که ادارهٔ ماشین تحریر کنتیننتال درمدت دوماه دفترداری دوبل وماشین نویسی را بتوسط معلمین مجرب وکارآزموده بداوطلبان میاموزد وآنها را بشغلهای خوب میگمارد

اداره ماشین تحریر کنتیننتال خیابان لاله‌زار پاساژ رزاق منش

نمره اعلان ٤۰۰۲ ۲-۳

دکتر آرمن

متخصص در امراض تناسلی وجلدی

کمافی السابق از ساعت ۸ الی ۱۲ ظهر و از ۵ الی ۸ بعد ازظهر از مرضی محترم پذیرائی می شود

معالجات بوسیله الکتریسته

آدرس - خیابان فردوسی (علاء الدوله سابق) کوچه بختیاری ها تلفن نمره ۲۰۱٦

نمره اعلان ٤۰۱۳ - ۳ - نمره ثبت اداره صحیه ومعاونت عمومی ۷۲۳

همه رقم لوازم التحریر بقیمت مناسب بفروش می رسد

نمره اعلان ۳۱۹۹ **تجارتخانه کاشانی خیابان ناصرخسرو تلفن ۱۵٤٤** ۲۸-۳۰

دکتر آرام

خیابان لاله‌زار کوچه امین السلطان

متخصص در امراض تناسلی وجلدی

معالجات بوسیله الکتریسته

اوقات پذیرائی

از ساعت ۷ صبح الی ساعت ۱۰ شب

نمره ثبت صحیه و خیریه ومعاونت عمومی ۸۹۱

نمره اعلان ۳٦۸٦ -۲۳-

یکدستگاه اتومبیل دوج کالسکه

مستعمل نمیزمدل ۱۹۳۵ بفروش میرسد طالبین مراجعه فرمایند بازانس فرزانی خیابان نظامیه مقابل کاراژ امیری تلفن ۲۱٤۵ نمره اعلان ۳۹۹٦ ٤-۵

خانه لازم است

برای فروش درنقاط شمال ومرکزی شهر ازشش الی سی هزارتومان برای رهن سکنی ازسه ۳ الی ۱۰ هزارتومان مالکین محترم آدرس وتوضیحات خانه‌ها را توسط پست شهری یا تلفونی هم شده **به تجارتخانه سپهبانی** درلاله زار مقابل سینما ایران تلفن ۲۱۹۹ بفرمایند

نمره اعلان ٤۰۳٦ ۲-۱۰

دکتر چلینگاریان

آدرس اول خیابان شاه (نادری) مقابل دیوار سفارت انگلیس

متخصص امراض جلدی و مقاربتی

عضو کنگره بین المللی امراض جلدی و تناسلی از ساعت ۸ الی ۱۲ و از ۵ بعد از ظهر الی ۸ معالجات بوسیله الکتریسته ثبت دفتر صحیه شهرداری نمره ۳۳۵۷

نمره اعلان ۳۵٦۳ ۱۹-۲۰

منظور شما از تحصیل زبان انگلیسی چیست

البته خواهید گفت میخواهم این زبان را درمدت قلیل درنزد یك معلم مجرب انگلیسی زبان تحصیل کنم که بتوانم با کمال صحت از هر مقوله انگلیسی مکالمه نموده وازعهدهٔ مکاتبه تجارتی وقرائت روزنامجات و رمانهای انگلیسی برآیم پس مطمئن باشید خود آموز انگلیسی کاوسی برومند که خود یك معلم انگلیسی بی جانی است این منظور شمارا تامین و تضمین می کند غفلت موجب ندامت است

فروش کلی شجاعی و گلستانه جزئی تمام کتابخانه‌ها نمره اعلان ۳۹۷۸ ۳-۵

قابل توجه آقایان اطباء

کبسول **گونورالین Gonoraline** برای معالجه سوزاك

این کبسول که ازچند قلم دواجات معروف درعالم طب ترکیب شده برای معالجه سوزاك و سایر عوارض آن بسیارمفید ونتایج نیکوئی دارد — عین فورمول آن روی هرجعبه نوشته شده و در تمام دواخانه‌های معتبر بفروش میرسد.

عمده فروشی ب. اوی ناصرخسرو طهران

نمره ثبت اداره خیریه ومعاونت عمومی ۳۳۱۲ نمره اعلان ۳۹٦۷ ۳-۲۰

اعلان

اداره کل خالصجات قریه شمس آباد واقعه در اواسان ملکی خزانه را که حد اقل قیمت آن ۷۲٤۰۰ ریال است بشرایط ذیل بفروش میرساند.

۱ - طالبین باید ربع قیمت ملك را بقیمتی که خریداری خواهدنمود نقدا وبقیه را درمدت پنجسال به پنج قسط متساوی باتوثیق ملك کار سازی دارند.

۲ - پیشنهاد دهندگان مبلغ ۳٦۲۰ ریال بعنوان ودیعه در طهران بصندوق خزانه‌داری کل و درمحل باداره مالیه دماوند پرداخته قبض رسید دریافت وضمیمه پیشنهاد نمایند تاچنانچه معامله اصابت نمود وحائز حداکثر از پیشنهاد خود عدول کرد ودیعه بنفع دولت ضبط شود وبه پیشنهادی که فاقد قبض ودیعه باشد ترتیب اثر داده نخواهد شد.

۳ - محصول سالی که ملك درآن سال بفروش میرسد متعلق بدولت خواهد بود.

٤ - مدت دریافت پیشنهادات درماه تعیین و انقضای آن دوازدهم دی ماه ۱۳۱۵ است طالبین پیشنهاد خود را باید در پاکت سر بسته ممهور لاك شده باذکر این جمله در روی پاکت (پیشنهاد راجع بخرید قریه شمس آباد ملکی خزانه) بوزارت مالیه (دفتر اداره کل خالصجات) تسلیم و رسید دریافت دارند.

۵ - پیشنهادات واصله روز یکشنبه ۱۳ دیماه ۱۳۱۵ دو ساعت قبل از ظهر در اداره خالصجات باز وقرائت خواهد شد حضور پیشنهاد دهندگان یا وکیل آنها در جلسه مزبور آزاد است

٦ - اداره خالصجات در ردو قبول پیشنهادات مختار است.

نمره اعلان ۳۷۹۹ ٤-٤ ازطرف کفیل اداره کل خالصجات - **کاظم فخرائی**

یك پارتی جدید - کلاه‌های زنانه سفارشی آخرین فرم اروپا برای مغازه

های شکیب و مینو رسید

نمره اعلان ۳۹۹۹ ٤-۱۰

سال یازدهم شماره ۲۹۷۱ عصر شنبه

۳۰ آبان ماه ۱۳۱۵ - ۶ رمضان المبارك ۱۳۵۵ ۲۱ نوامبر ۱۹۳۶

صاحب امتیاز و مدیر مسئول ع . مسعودی

عنوان تلگرافی طهران. اطلاعات

تلفن روزنامه ۴۴۴ - ۳۸۸ منزل مدیر ۷۳

جای اداره

اول خیابان خیام (جلیل آباد سابق

اطلاعات

برای درج اعلان بدفتر اداره مراجعه شود

لوایح وارده پس داده نمیشود

تک فروشی { طهران ۳۰ دینار
ولایات ۳۰ دینار

وجه اشتراک

	۱۲ ماهه	۶ ماهه	۳ ماهه
داخله :	۱۰۰ ریال	۵۰ ریال	۳۰ ریال
خارجه :	۱۵۰ «	۸۰ «	۴۵ «

در تاریخ طب

بی نظیر است

چندی قبل درشهر ونیس حادثه‌ای رخ‌داد که نقل آن تاچندی نقل محافل ومجالس بودیکی از مشاهیر اطباء این‌شهر روزی در محکمه خود نشسته بود ناگهان صدای‌زنك تلفون بلندشد گوشی را برداشت معلوم‌شد دریکی ازمحلات جنوبی شهر درخانه‌ای که نمره آن را بوی گفتند زنی وضع حمل دارد واز طبیب مزبورمصرا تقاضا شد برای مراقبت ازاین زن بمحل‌مزبور برود

طبیب که شخصی خوش‌نیت ویا کدل‌بدون توقف وتعلل حرکت کرد وچون بمحل معهودرسید زن جوان وزیبائی را مشاهده نمود که‌وضع حمل دارد بامراقبت واهتمام این‌طبیب دانشمند وضع‌حمل بدون حادثه‌ای صورت گرفت طفل پسری بود که زیبائی وقشنگی را از مادر بارث برده‌بود طبیب مطابق قانون کشوری نام پدرطفل را سوال کرد بوی جواب دادند نام او ارنست اشمیت‌میباشد

طبیب اسم اورا در دفتر یادداشت کرد واز آنجا روانه شد چون بمنزل خود وارد گردید فورا صدای زنك تلفون بلندشد این‌بار در یکی ازخانه‌های شمالی شهر زنی وضع حمل داشت وازاو تقاضای مساعدت نموده بودند

طبیب پاك‌نهاد بانجانیز رفت ودرآنجا نیز طفلی بوجود آمد وچون نام پدر را سئوال کرد همان نام سابق‌الذکر را باو گفتند طبیب ازاین موضوع تعجب کرد وبدوا میخواست آنرا یك نوع تصادف صرف بداند که مقارنت دواسم باعث آن شده‌است ولی‌چون‌ازشغل‌وکاراوسئوالاتی نمود معلوم شد عینا همان شخصی‌است که‌چنددقیقه‌قبل‌زن‌دیگر اودر محله دیگر وضع حمل داشته‌است این قضیه طبیب را دچار حیرت نمود زیرا ونیس جزء یك کشور مسیحی میباشد و در کشورهائی که آئین مسیحیت رسمیت دارد داشتن بیش ازیك زن جائز نیست .

چون بخانه رسید برای بارسوم اورابپای تلفون طلبیدند در اینجا نیز صحبت از وضع حمل زنی در مرکز شهر میان بود طبیب بخانه این زن نیز رفت ومعلوم‌شد پدر این طفل نیز همان ارنست اشمیت میباشد

خلاصه این‌موضوع پنج‌بار تکرارشد ودر پایان بارپنجم طبیب خواست ببیند اینجانور عجیبی که‌پنج زن درپنج نقطه شهر نگاه داشته چگونه کسی‌است نشانی خانه اورا گرفته بدانسوی روان شد قبل‌از آنکه بانجا برسد راجع بهیکل‌واندام‌این شخص خیالها میکرد او را جوانی درشت قوی‌بنیه ورزیده تصورمیکرد که از حیث اندام وجثه برسایر جوانهائی که دیده است برتری دارد

چون بمحل معهود رسید زنك زد واجازهٔ ملاقات این شخص را خواست خادم او را بدرون اطاقی راهنمائی نمود .

طبیب که تصورمی کرد الساعه درمقابل جوانی تنومند وقوی فرارخواهد گرفت چقدرتعجب کرد که ارنست اشمیت پیرمردی بود سفید موی کوچك‌اندام وضعیف‌الجثه طبیب نمیخواست باور کند آنچه ببیند حقیقت دارد ، ازاوسوال کرد من‌امروز ناظر تولد پنج‌طفل درپنج نقطهٔ شهربوده ام که همه شمارا پدر آنها معرفی کرده اند آیاصحیح است ؟

مرد سالخورده جواب داد بلی‌مگر بنظرشما اینموضوع غرابتی دارد ؟

چند سال دارید ؟

هشتاد و دوسال !

دراینجا نیز تردیدی به طبیب دست‌داد . ارنست که تردید اورا دید جعبه ای را که درجلو داشت بگشود ورقهٔ هویت خویش را بیرون آورد درمقابل طبیب نگاه داشت و چون طبیب به‌آن نگاه کرد دید درست آن روزآخرین روز سال هشتادو دومین عمراو میباشد .

چون خواست توضیحات بیشتری ازاوبخواهد ارنست برسبیل‌مزاح خندیده و گفت :

آقای‌دکتر هیچ تعجبی ندارد . سال گذشته من‌با یکی‌ازرفقای خود نذری بستم که دراین‌روز که آخرین روزهشتاد ودومین سال عمرمن است‌پنج طفل ازمن بوجودآید . بعدها حساب آنرا کردم . در پنج نقطه شهر پنج زن گرفتم . یك روز صبح مطابق قرار دادی که داده بودم سوار موتورسیکلت خود شدم و سروقت بامزد اولی رفتم. کشیش‌حاضر بود : خطبهٔ عقد خوانده شد وبعدآنیز مراسم‌عروسی انجام گرفت بعد از یك ساعت سوارشده بمحل دومی رفتم. درآنجا نیز مراسم عقد و ازدواج بعمل‌آمد و پنجمین بار تصدیق خواهید فرمود پنج ازدواج که دریك روز بعمل‌آید طبیعی‌است هرپنج نفر دریك روز وضع حمل خواهندداشت

دکتر بیانات اورا در دفتر مخصوص خود یادداشت کرد و زیرآن‌چنین نوشت . چنین‌موضوعی درتاریخ طب بی‌نظیراست .

اسکوریال

این همان شهر زیبای اسپانیاست که امیرا ذخایر و نفایس آن را بجای انس انتقال داده اند ، وا کنون شورشیان ، بر طبق تلگرافات اخیرآن را محاصره نموده اند - اسکوریال یکی از زیبا ترین شهرهای اسپانیا وآرامگاه سلاطین اسپانیا ، ومحل ذخایر ونفایس آن کشور بوده‌است

ارزاق کالا

برای موقع زمستان همه نوع حبوبات ومواد ارزاقی ازجنس اول وپاك کرده تهیه نموده و باقیمت های نازل وثابتی در مغازه های خود بفروش می رساند - خانه‌داران با اطمینان از خوبی جنس وارزانی احتیاجات خودرا ازمغازه های ارزاق خریداری خواهند نمود.

خیابان سپه - مغازه های زیر نمایشگاه کالای ایران

نمره اعلان ۳۹۰۵ ۳ - ۳

دکتر محمود بامداد

دارای درجه دکتری از دانشکده طب لیون

متخصص درامراض کلیه ومجاری ادرار وامراض زنانه

اوقات مطب از ۳ تا ۸ بعد ازظهر خیابان‌شاه کوچه امیرخان‌سردار

نمره اعلان ۳۵۸۱ ۹-۱۰

اگر بواسطه علل کبد

صبح دهان تلخ و اشتها ندارید و درموقع خلق تنگی و اضطراب یاحرکت اتومبیل حالت تهوع - قی - سر گیجه و گاهی سر درد بشما دست می‌دهد.

اگر بواسطه علل کیسه صفرا به اختلال گوارش (هضم) و سنگینی معده - نفخ بعد از غذا اسهال‌عفن یا یبوست وگاهی به زردی چهره یا درد پهلوی راست و کتف مبتلا می‌شوید.

اگر به دل‌درد های کهنه وسوء هضم وسایر امراض معده - روده - کبد - بواسیر واورام آن ناحیه مبتلا هستید مقابل سفارت انگلیس به دکترفریدی متخصص در امراض هضم که درپاریس نزد پرفسور های درجه اول تحصیل وعمل کرده مراجعه فرمائید . معالجات دوائی والکتریکی‌طبق معمول امروزه پاریس

نمره اعلان ۳۹۱۹ - ٤ -

استخدام میشود

شرکت سهامی برنج احتیاج به هفت نفر میکانیسین مطلع و با تجربه درامور اتومبیل و کارخانجات برنج پاك کنی که در محلهای ذیل :

بندر پهلوی- لنگرود - محمودآباد - شهسوار - نکاء - بندر گز - گرگان دائر خواهد شد دارد . اشخاصیکه واجد اطلاعات مربوطه میباشند بدایره فنی این‌شرکت (خیابان یوسف آباد- جنب اداره صحیه‌آرتش) مراجعه نمایند . نمره‌اعلان ۴۰۱۲ ۳-۳ شرکت سهامی برنج

اداره نظام وظیفه

یکصد متر قفسه طبق نمونه موجوده دراداره نظامیه می گذارد پیشنهاددهندگان از تاریخ انتشار الی مدت ده یوم پیشنهاد خودرا باداره مزبور تسلیم نمایند اداره در رد وقبول مختار است

نمره اعلان ۳۹۴۹ ۲-۲ سرگرد غلامحسین معزی

بانك خروس !

بدا میزند ، از خواب بر خیزید ، ورزش کنید ، تنها داروی شفابخش بیماریهای‌شماهمانست قدس شاهین هم بااین اندیشه نیك شما کمك کرده و فنر های ورزش را ببهای کمی در دسترس شما گذارده است .

-٥- نمره‌اعلان ۳۹٤۱

پیشوای رکسیستها

این شخص پیشوای حزب رکسیست بلژیك مسیو « کرول » میباشد که بواسطهٔ مساعی که‌برای تشکیل اجتماعی بزرك مبذول‌و دولت از آن‌جلو گیری کرد ، ذکر آن در محافل سیاسی رفته است .

خاتمه اعتصاب اتوبوس رانها

اعتصاب اتوبوس رانهای لندن که خبرآن رسیده‌بود خاتمه‌پذیرفت گراور بالا عدهٔ ازاعتصابیون را پس‌از خاتمه امرنشان میدهد که میروند‌مشغول کارشوند.

اعلان مناقصه

وزارت پست وتلگراف و تلفن ساختمان یکدستگاه عمارت آجری با پوشش تیرآهن در زیر هنگار مرکزکارخانه هواپیمائی بیرون دوازه دوشان تپه را بمناقصه میگذارد.

شرایط مناقصه‌ساختمان

پیشنهاد دهندگان باید منتهی تا روزآخر آبان ماه پیشنهاد خودرا دریاکت ممهوری که در روی آن عبارت (راجع بمناقصه ساختمان عمارت زیرهنگار) نوشته شده باشد باداره دفتروزارت پست وتلگراف وتلفن تسلیم‌دارنده.

پیشنهاد باید حاوی اسناد ذیل باشد.

الف - رسید صندوق اداره محاسبات این وزارتخانه معادل‌پنج درصدکلیه مبلغی که پیشنهاد شده با رسید چك بمبلغ‌مزبور که توسط یکی ازبانکهای طهران قبولی نوشته شده باشد درصورتیکه پیشنهادی موردقبول‌واقع گشته‌وپیشنهاد کننده تا پنج روز ازتاریخ اخطار بمشارالیه قرارداد مربوطه را امضاء ننماید وجه الضمانه بنفع دولت ضبط خواهد شد.

ب - شرکت کنندگان در مناقصه باید یك نسخه از شرایط مشخصات که در اداره کارپردازی این وزارتخانه موجود است دریافت وپس‌از تکمیل‌وامضاء ضمیمه پیشنهاد خودشان بنمایند

ج - سایر اسناد مناقصه (نقشه مشخصات فنی مخصوص وغیره)

تبصره - هرپیشنهادی که حاوی شرایط و قیود مخصوص راجع باسناد مناقصه نبوده یادر ورقه رسمی که به پیشنهاد دهندگان تسلیم می‌شود نباشد مردود است. وزارت‌پست وتلگراف وتلفن درقبول یارد هرپیشنهادی مختاراست

نمره ۹۵۸۳٫۸٤ نمره اعلان ٤۰٤٤

وزارت پست وتلگراف وتلفن

اعلان مزایده

برای فروش آهن آلات راه‌آهن سابق ماکو

ناحیه راه آهن آذربایجان آهن‌آلاتی که ازراه آهن سابق عربلر بماکو وبازرگان وراه صوفعلی باقی مانده ودرراه متفرق است‌مزایده بفروش‌می‌رساند

صورت اشیاء درطهران درموسسه راه آهن دولتی ایران ودر تبریز در ناحیه راه آهن آذربایجان موجود است طالبین خریداری می‌توانند مراجعه ومطالعه نموده توضیحاتی که لازم دارند بخواهندوعین اشیاء راهم ممکن‌است درمحل‌ملاحظه کنند .

اشیاء درمحل و بوضع حاضر درمقابل وجه نقد یاچك‌بانك فروخته‌می‌شود

پیشنهادات کتبی قابل قبول نیست‌زیرا اشیاء بطورحراج وعددی‌ومقطوع بفروش‌میرسد

روز آخر آذرماه ۱۳۱۵ نمایندگان ناحیه راه‌آهن آذربایجان ومالیه برای‌شروع بحراج درماکو حاضروحراج درآنجاشروع شده درطول راهها جلو میروند تاموقعی که اشیاء تمام‌شود کسانیکه مایل‌بشرکت دراین حراج هستند خودرا روزآخرآذرماه ۱۳۱۵ درماکو حاضر نمایند

نمره‌اعلان ٤۰۱۸ ۳-۳ نمره ۱۷۱۹۷ موسسه‌راه‌آهن‌دولتی‌ایران

دواخانه هائی که در شب ۱ آذر ماه‌جاری تاصبح برای‌رفع احتیاج اهالی‌پایتخت برحسب تعیین اداره‌کل شهربانی کشیك دارند بقرار ذیل است

بخش	دواخانه	محل‌دواخانه
موسسه دوائی‌شاه سیه		میدان سپه
۱	کارنیك	خیابان‌ناصرخسرو
۲	لئون	منوچهری
۳	طاطاوسیار	چهارراه‌عزیزخان
٤	پروین	میدان‌بهاری
٥	روحبخش	بازارچه‌قنات‌آباد
٦	فیضیه	میدان شاه
۷	برق	خیابان‌لاشین
۸	سروش	حمام‌چال
۹	جوهرچی	سیروس

پستهائیکه فردا حرکت میکنند

شمیران ، حضرت عبد العظیم ، گیلان ، اصفهان فارس - یزد- کرمان- عراق - خوزستان

خارجه هوائی : هندوستان

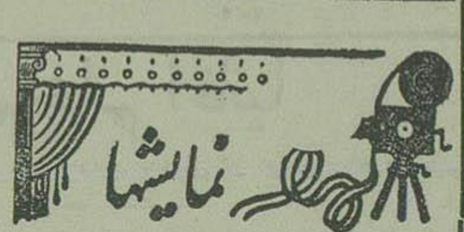

پروگرام سینماهای امشب

ایران : فیلم‌ناطق کارمن‌موخرمائی
سئانس‌اول ۷ بعد ازظهر
« دوم ۹ « «

پارس : فیلم ناطق کوه اسرار
سئانس‌اول ٦ ونیم بعد از ظهر
« دوم ۸ « «

جهان :فیلم ناطق کوه‌اسرار
سئانس‌اول ٦ ونیم بعد از ظهر
« دوم ۸ « «

دیده‌بان (مایاك) فیلم ناطق ایتناست‌بوبی
سئانس‌اول ٦ ونیم بعد ازظهر
« دوم ۸ « «

سپه : فیلم‌ناطق پسر کینك کونك
سئانس‌اول ٦ ونیم بعدازظهر
« دوم ۸ « «

همای : فیلم ناطق ماسکت‌یاطاسم
سئانس‌اول ٦ ونیم بعد ازظهر
دوم ۸ « «