اطلاعات

سال اول شماره ۹۸ — صبح چهارشنبه سیزدهم مردادماه ۱۳۱۶ — تک شماره ۲۰ دینار

بقلم یکی از نویسندگان اداره

پیشنهادات - تلگرافات

گزارشات !!

بعناوین فوق آشنا هستید و اگر تعجبی بما دست دهد شاید بهمان علامت‌های عجبی باشد که در دنباله سه جمله فوق قرار گرفته و حاکی از تعجب ما است !

پیشنهاد بدلیل همان حرف (پ) که دارد فارسی است

از فارسی خالص و قدیمی هم هست که به معنای (عرضه) در عربی و (پروژه) در فرانسه آمده است

تلگراف این لغت هم لاتینی است و باز بدلیل همان (گاف) فارسی که در او هست قطعا میشود آن را یک لغت عربی شناخت .

گزارش از لغت هائی است که اخیرا فرهنگستان آن را بجای رایرت فرانسه پذیرفته و استعمال آنرا مقرر داشته است و بار هم بدلیل همان (گاف) فارسی یک لغت فارسی قدیمی است

آیا هیچ مناسب است این لغت ها که دو تای آن قطعا فارسی وار فارسی مصطلح و زنده است و یکی دیگرهم لغت فنی لاتینی است که بالاخره درحال حاضر می توان گفت فارسی است وعربی نبوده و نیست این ها را با (الف و تاء) که علامت و از ادات جمع عربی است جمع به بندیم ؟

✿✿✿

نه تصور کنید از این مقاله منظور به خصوص داشته و هدف معینی را نشانه کرده باشیم ! خیر بلکه اول مخاطب ما بعضی نویسنده های اداره خودمان است که عادت بجمع بندی این نوع لغت های فارسی با (الف و تا) یا (یاء ونون) دارند

سپس عموم نویسنده‌های دیگر چه اجتماعی و چه اداری و غیره است که دائما در نامه های خود به نگارش این نوع لغت‌های فارسی و جمع بندی آنها باعلامتهای عربی مشغولند

اگر این نویسنده ها بدانند تا چه اندازه این نوع لغت های آنها طرف تمسخر اهل فضل وادب واقع می‌شود هر گز اینقدر بی‌توجهی باین موضوع ننموده ودر عین اینکه یقین داریم همه آنها - آنهائیکه قلم بدست گرفته وتنظیم یک نوشته ومقاله مینمایند - اطلاع دارند که این لغت ها فارسی و جمع بندی آنها با علامت جمع عربی غلط است هرچه زودتر باصلاح این غلط ها می کوشند .

درست فکر کنید

اگر کسی یک لباس فراك وپیراهن آهاری و کفش برقی ولوازم یک لباس رسمی شیك بپوشد آنوقت یک عمامه بسر گذارد چه چیز مضحکی خواهد شد ؟

لغتهای (پیشنهادات و تلگرافات و گزارشات) هم همان حال را باآن لباس در مقابل ادباء و علماء علم لغت دارد .

باید بگوید که نویسنده با علم باینکه این نوع جمع بندی‌ها غلط است باز کاهی بنا برعادت می‌نویسد وبهمین جهة یقین دارد که سایر نویسنده‌ها نیز برحسب عادت بنوشتن این نوع جمع بندیهای غلط فاحش مبادرت مینمایند .

لهذا از امروز بنا بیك یاد آوری که در نامه‌ای از فرهنگستان ملاحظه شد نویسنده تصمیم دارد ترك این عادت کهنه وهر نوشته را یکبار فقط از لحاظ اینکه ترك عادت شده و نوع این جمع بندیها را تصحیح کند می‌خواهد وقطعا بزودی این عادت ترك خواهد شد - امیدوارم این پیشنهاد نویسنده مورد قبول سایر نویسنده‌ها نیز واقع و در اصلاح این نوع غلطهای کوچك بکوشند .

نه، راستی - **پیشنهادها تلگراف‌ها - گزارشها** که با (ها) فارسی جمع بندی شده اند چه عیب دارد که آنها را با (الف وتاء) عربی جمع بندی نمائیم ؟

اخبار اقتصادی — از بانك ملی ایران

افزایش مصرف بنزین در ممالك متحده آمریکا

درظرف شش ماه اول سال ۱۹۳۷ مصرف بنزین برقم ۲۴۶ میلیون چلیك رسیده در صورتیکه در همین مدت سال ۱۹۳۶ مصرف بنزین ۲۲۱ میلیون چلیك بوده است .

(اطورماسیون ۱۰ر۷ر۳۷)

سال مالی ممالك متحده امریکا

بودجه سال قبل امریکا دو میلیارد و هشتصد و هفت میلیون دلار کسر دارد .

سال مالی امریکا با مبلغ ۲۸۰۷۳۴۷۱۱۱ دلار کسر خاتمه یافت میزان بودجه از ارقام تخمینی که در بودجه تجدید نظر شده قید شده یکصد و پنجاه میلیون هم زیادتر بوده است .

میزان در آمد تقریبا پنج میلیارد در ۹۹۳ میلیون دلار یعنی نسبت بارقام تخمینی که در بودجه پیش بینی شده بود هفتاد میلیون زیادتر بود و هزینه ها بالغ بر هشت میلیارد و ۱۰۱ میلیون گردیده یعنی ۳۲۰ میلیون زیاد تر از ارقام بودجه بوده است .

کسر آمد تا ویژه بودجه جمعا بالغ بر ۲۸۱۱ میلیون بوده واز این مبلغ ۱۰۲۹۷۱۰۰۰ دلار مربوط به استهلاك قروض میباشد .

در تاریخ اول ژوئیه مبلغ تا ویژه بدهی دولتی ۳۶ میلیارد و ۴۲۴ میلیون بوده در ظرف سال جاری میزان بدهی دولت ۲۶۴۶ میلیون دلار افزوده شده است .

(اکسپور تانورفرانسه ۸ر۷ر۳۷)

بازار فروش اوراق قرضه درامریکا

انتشار اوراق قرضه درممالك متحده امریکا درششماهه اول سال ۱۹۳۷ بغیر از انتشار اوراق قرضه دولت مرکزی جمعا بالغ بر ۱۷۹۰ ملیون شده در صورتی که در ششماهه اول سال ۱۹۳۶ ۳۰۰۵ میلیون شده بود .

این تقلیل اقلا قسمتی از رکود بازار را نشان میدهد وثابت می کند که درنتیجه ترقی نرخ تنزل مردم متوجه قروض طویل المدت شده اند

(کاپیتال ۱۲ر۷ر۳۷)

صنایع ابریشم مصنوعی ممالك متحده امریکا

صنایع ابریشم مصنوعی درحد اکثر توانائی خودکار می کنند درصورتی که ترقی قیمت محصول آنها نسبت بترقی قیمت سایر اقسام منسوجات خیلی جزئی بوده است .

اغلب از کارخانجات دایره عملیات خود را توسعه داده ولی امور مربوطه خیلی طی است به علت اینکه ماشین آلات مورد احتیاج بزودی تهیه نمی‌شوند .

فعلا قدرت تولید سالیانه این صنایع بالغ بر ۳۲۵ میلیون رطل است و ممکن است یک سال دیگر به ۳۶۵ ملیون رطل بالغ گردد و هیچوجه پیش بینی نمی‌شود که تقلیلی در حقوق رسیده ها داده شود .

کشورهای ژاپون وآلمان وایتالیا که نسبتا ارزش تولیدشان بواسطه مزدجزئی کارگران خیلی ارزان تمام می شود ازترقی بیش از اندازه سالوز بی اداره در زحمت هستند و دیگر مثل سابق نمیتوانند بقیمت ارزانتری اجناس خود را دربازار های خارجی بفروش رسانند .

برعکس در ممالك متحده امریکا مزد کارگران بقدری ترقی نموده که ازاین جهت هیچگونه خطری متوجه این رشته ازصنایع نمیباشد :

ازدیاد مصرف بنزین

برطبق آماری که ازطرف وزارت داخله درواشنگتن انتشاریافته مصرف بنزین ممالك متحده درظرف ششماه اول سال ۱۹۳۷ بالغ بر ۲۴۶ ملیون چلیك بوده در صورتی که میزان مصرف بنزین در همین مدت سال ۱۹۳۶ معادل ۲۲۱ ملیون چلیك بوده است .

(کاپیتال ۱۲ر۷ر۳۷)

میزان زر بیمصرف

وجوه زر بیمصرف امریکا درتاریخ ۳ ژوئیه ۱۹۳۷ بالغ بر ۱۱۵ ملیون دلار بوده واز مبلغ وجوه ۲ ژوئیه ۱۷۲۰۰۰۰۰ دلار اضافه شده

(اطور ماسیون ۹ر۷ر۳۷)

زنان پاسبان

سابقا مقاله ای درخصوص زنان پاسبان انگلستان منتشر کردیم ، اینك شرحی درطرف زنان سویسی که در خدمت پلیسی سر میبرند درج مینمائیم .

بیست وپنجسال پیش یعنی درسال ۱۹۱۲ مجمعی بنام « اتحادیه زنان ژنو » درسویس تشکیل گردید که مرام آن انجمن تهیه زنان برای خدمت پاسبانی بود .

در آلمان نیز که مدت مدیدی است زنان در کار های مردان شرکت کرده اند، برای آنکه ازسایر بانوان عالم عقب نمانند داخل شغل پاسبانی شدند اتحادیه ژنو دو نفر ازاعضای خودرا برای مطالعه باطراف اعزام کرد .

دراثر تفحص وتجسس بسیار معلوم گردید که زنان واطفال ازوجود پاسبانان زن بسیار استفاده مینمایند ومخصوصا روسای ادارات پاسبانی رضایت خودرا ازاعمال خانمها ابراز داشتند ونافع بودن ایشان را متذکر شدند .

وقتی که (اتحادیه زنان ژنو) وجودزنان پاسبان را باین اندازه طرف احتیاج دیدند فورا در صدد تهیه یکعده بانوی قابل برای اداره پلیس ژنو بر آمدند .

افسوس ! اینموضوع مدت مدیدی بطول انجامید و بالاخره پس از ۱۸ سال اتحادیه زنان توانست درسال ۱۹۳۰ سه نفر ازاعضای خودرا برای خدمت پاسبانی مهیا سازد .

آقای « ادمون نورتینی » موقعی که رئیس اداره قضائی وپلیس بود ، درك کرد که یکزن می تواند درمواقع سختی کمك واقعی ومهمی بمردان پاسبان بنماید و در کارهای زنانه نیز بهتر ازمردان میتواند برای اداره پلیس نافع واقع شود ولی عنوان پاسبانی در موقعی که زنان بدین کار گماشته شدند بایشان داده شد واکنون هم هنوز جمعیت زنان پاسبان درجامعه بعنوان « سرویس اجتماعی زنانه » مشهور می باشد .

درباب مسئله « اونیفرم » (لباس متحدالشکل) در کشورهای مختلف عقاید متفاوت است مثلا در انگلستان ولهستان آنرا واجب میدانند در لهستان زنان پلیس یکدسته مهمی را تشکیل داده اند که بوسیله یک رئیس زن اداره میشود ومستقیما تحت نظر وزارت عدلیه قرار گرفته اند .

در آلمان و پاریس آنرا غیر لازم می شمارند . پاریس تازه در سال قبل اقدام بتربیت زنان پلیس نموده است وفعلا در مقابل ۴ میلیون جمعیت دو نفر زن پاسبان دارد و این دو نفر بلباس آبی دریائی بسیار مرتب ملبس شده اند .

حمل اسلحه نیز در لهستان برای زنان پاسبان اجباری است ، زیرا عقیده دارند اگر اسلحه نداشته باشند نمی‌توانند در موقع بروز خطر کمکی بکنند .

برعکس فرانسویان می گویند همان بی اسلحه بودن خودش یکنوع دفاعی است . زیرا اوباشان پاریس حمله بیك زن بی اسلحه رابیشرافتی میدانند .

- برای شهر پر جمعیتی مانند ژنو البته دونفر زن پلیس واقعا غیر کافی بنظر میرسد و در احتیاجات فوری این دو نفر نمی توانند کمك ذیقیمتی بنمایند .

چنانکه از نتایجه یاد داشتشان معلوم می شود کارهای زیادی بارها محول میگردد :

تعقیب اشخاص مظنون ، تفتیش ، محافظت، توقیف خلاصه هرکاری که از دست یك پاسبان بر می آید ، بطوری که تمام وقتشان گرفته شده است وهیچ راحتی ندارند .

همیشه یکی از این دو پاسبان درمسافرت هستند ، زیرا باید مرضی را به بیمارستان ببرند، محکومینی که دوره زندانشان خاتمه یافته است بخانواده شان برسانند ، اطفال گمشده را بدست پدر ومادرشان بسپارند وغیره .

اطفال ولگرد یا کودکانی که درمعرض خطر اخلاقی واقع شده اند باید بجمعیت حمایت اطفال یا بجمعیت خیریه سپرد . تمام روز را باید بادرات مربوطه اطلاعات وافی برسانند و غالبا این تفتیش‌ها سیار مشکل میباشد ، چنانکه مجبور میشوند راه طولانی وخسته کننده‌ای را با اتومبیل ومتورسیکلت وغیره واغلب پیاده طی کنند .

علاوه براینها خانمهای پاسبان مامور نظم سینما ها ، کافه های دانسینك ، موسسات کنار دریاچه ، سینما هامیباشند .

باید باز هم بتمام اینها افزود که : زنان پلیس همه روزه ناظر مناظر جانگدازی نیزهستند خانه های خرابی که اطفال درآنجا بی سر پرست زندگی می کنند، میخوارانی که از شدت استعمال مشروبات الکلی حالت طبیعی خودرا از دست داده‌اند هزاران امثال این مناظر

واقعا خانمهای پاسبان اعجاز می کنند که چنین با حرارت وجدیت اعمال فوق العاده خود را انجام می‌دهند وذره‌ای ازاین شغل مهم وسنگین خود اظهارعجز نمینمایند .

دربعضی مواقع زنها واقعا بهترازمردان کارهای پلیسی را انجام میدهند زیرا آنان با احساسات رقیق خودورا ازدیدن مناظرناخوش متاثر شده بکمك بینوایان می شتابند بیماران را به بیمارستان می برند اطفال ولگرد را به پرورشگاه های شهرداری هدایت میکنند خلاصه باملاطفت ومهربانی مخصوص بخود حتی المقدور هرچه از دستشان بر آید در باره بیچارگان فرو گذار نمی‌نمایند .

اگر چنانکه مشاهده گردید ۱۸ سال طول کشید تا دولت سویس توانست عده ای از بانوان را برای خدمت مقدس پاسبانی آماده سازد ولی با در نظر گرفتن نتایج نیکوی اعمال پسندیده آنان اینمدت بسیار کم جلوه گرمیشود .

امیدمیرود که در آتیه نزدیکی خانمها که مهربانی، انجکاوی، صبر و ملاطفت از صفات مخصوصه آنانست با قبول شغل پلیسی عالم انسانیت را از خدمات برجسته خود شادمان گردانند و تا اندازه ای از بار سنگین جامعه کم کنند .

فرهنگستان

لغت های نو

بترتیب حروف تهجی

باجه - بر وزن (لانه) بفارسی دربچه و روزنه را گویند و این کلمه را فرهنگستان بجای گیشه اختیار نموده است (Guichet)

باجه محلهائی است که در بانکها ، راه آهن ، پست ، تلگراف و غیره دیده میشود که در آنجاها وجه گرفته و میدهند ، یا بلیط مسافرت می‌فروشند و یا تمبر فروخته و یا اجرت تلگراف می ستانند .

بارآور - از (بارو آور بمعنی آورنده) صفت سرمایه‌ای که سودی میدهد - فرانسه لغت بانکی آنرا (Productif) گویند.

مثال : سرمایه من در فلان شرکت بارآور است وامسال ۱۲ درصد سود داده.

بارکشی - از (بارو کشیدن) بردن بار از جائی بجائی دیگر بوسیله یکی ازوسایط نقلیه سابقا (نقلیه) گفته میشد - (نقلیه ارتش - نقلیه سریع) که طبق اختیار فرهنگستان باید (بار کشی ارتش - بار کشی تند) گفته شود

بارکشی تند - بمعنی (نقلیه سریع - السیر) است.

بارکشی کند - بمعنی (نقلیه بطی السیر)

بارنامه کشتی - سندی است که بواسطه آن بارهای فرستاده شده توسط یك کشتی معلوم میشود - درجنوب ایران باین سند عموما (ستمی) گویند - لغت خارجی وبانکی آن Connaissement است .

بازبین - بجای (کمتراور Contrôleur) از طرف فرهنگستان اختیار شده وبکسی اطلاق میشود که کالا یا جنسهای تجارتی را معاینه و مطابقت آنهارا با بارنامه تصدیق مینماید - همچنین بکسانی گفته میشود که در راه آهن و تماشا خانها بلیطهای فروخته شده را رسیدگی میکند تا هر کس را مطابق ارزش بلیط خودجای دهد - باین دسته اخبر (ممیز) هم میگفتند

دکتر حسین رضاعی

طبیب و متخصص درامراض روحی

همه روزه از ساعت پنج وبیم عصردرمطب خود واقع درخیابان سپه نزدیك دروازه باغشاه از مرضی محترم پذیرائی مینماید

نمره اعلان ۱۴۳۵ — ۶ — ۱۰

در اردوی منظریه

انجام یك نوع بالاس مشکل بوسیله دونفر از دبیران ورزش

روز نامه معروف

خواهی باور بکن خواهی نکن

بد ترین اوقات روز نامه نگاری دراروپا ماههای تابستان است . بقول روز نامه نویسهای خارجه این فصل لوسی است .

نه اتفاق بزرگی رخ میدهد ونه فرصت بدست می‌افتد که سر روزنامه ها را باحط درخت گرم کنند .

در این چند ماه اخبار روزنامه ها منحصر بذکر اوصاف غول‌های خیالی در بائی مسائل رمانتیکی و جنسی ویکرشته عکس های دختران شناور می شود که چون رباد وپشت سرهم در می‌آید روزنامه از شیرینی میافتد .

در هفته‌های قبل یعنی از ابتدا ماه مدیران و معاونین روزنامه ، مخبرین و اشخاصی که مسئول تهیه اخبار تفریحی هستند پی درپی جلسه کرده و برای پر کردن صفحات گراف روز نامه های بومیه خودذر اندیشه بودند و چون تابستان موانع درج اخبار غیر جدی میباشد طبیعی است تهیه این همه مطلب اندکی زحمت دارد . نظر مدیران جراید ما لهان بروزنامه سازی اسپرس افتاد که زیرنظر مدیر باتدبیرش مورد توجه مردم قرار گرفته وبواسطه حکایات وکاریکاتورهای دلچسب که بقلم « روبرت لوری ریپ لی » مخترع « خواهی باور کن وخواهی باورنکن » درآن اشتهار می‌یابد علاقه مردم راجلب کرده است

کاریکاتور کش مزبور که برای اثبات این حقیقت که صدق غریب‌تر از کذب بنظر میاید همیشه یك سلسله کاریکاتورهای طولانی که شرح آنها نیز زیر کاریکاتورها داده می‌شود برای جریده مزبور کشیده وهیئت مدیره آنرا ارزیادی ستون روزنامه در ماههای تابستان خلاصی می‌جستند در تمام دنیا ۳۲۵ روزنامه دیگر نیز از روزنامه معروف « خواهی باور کن خواهی نکن استفاده کرده و صفحات روزنامه را پر میکنند .

✿✿✿

هر هفته حکایات کاریکاتوری « ریپلی » به سیزده زبان خارجی در ۳۸ کشور مختلف ترجمه میشود این حکایات را ۱۷۸۳۰۸۶۹ شماره روز نامه بیرون میدهند . نکته قابل توجه این است که حکایات و اخبار این مجموعه دیدنی که سالی سیصد هزار لیره به ریپلی مجرد حوش گذران فائده میرساند بدون خرج برای او فراهم میشود .

هر روزار بست ریپلی پنجهزار نامه دریافت میدارد . این عده کاغذ از تعداد نامه‌های رئیس جمهوری امریکا زیادتر است . حتی (شرلی تمپل) که هر روز هزاران مراسله دریافت میدارد بهای « ریپلی » ازاین جهة میبرند .

نامه هائی که باو میرسد پنج طبقه تقسیم می شود :

بقیه در صفحه ۲

اخبار داخله

گزارشهای نمایندگان اداره

اصفهان - ۷ مرداد

امتحان طلاب

امتحانات طلاب خانمه یافت وده نفر داوطلب کلاس دوم عالی قبول واوراق ۳۴ نفر داوطلب سال سوم بطهران جهت تصحیح ارسال شده است

باران شدید

ساعت ۵ بعد از ظهر یوم ۶ مرداد باران شدیدی در شهر و اطراف آمده باران بحدی بود که از ناودانها قریب نیم ساعت آب جاری بوده و از قرار تقریب محصول خرو صدمه است.

لنگرود

پوشیدن لباس متحدالشکل

آقای نجم الدین ابوالحمد صاحب محضر نمبر ۱۸ اسناد رسمی لنگرود بلباس متحدالشکل درآمده است.

مشهد - ۷ مرداد

عملیات تیرماه بهداری شهرداری مشهد

تعداد مرضای بی‌بضاعت	۹۹۱۰	نفر
تعداد بیمارستان	۱۶۴۶	»
تعداد مسلول	۶۶	»
تعداد مشتبهین	۲۹	»
آبله کوبی	۹۶۵	»
بیمارانی که در بیمارستان تحت معالجه بوده اند روزانه	۳۰	نفر

شیراز

اقدامات اداره آمار

بااینکه تا اندازهٔ اداره آمار شیراز اطمینان حاصل نموده است که درشهر اشخاصی که بدون ورقه شناسنامه باشند یافت نمی شود معذلك برای اطمینان کامله برحسب امر اداره کل آمار اخیرا اعضاء اداره آمار همه روزه برای بازرسی درب منازل شهری رفته و برای کسانی که تا کنون دراثر غفلت وسایر شناسنامه نگرفته اند ورقه شناسنامه صادر مینمایند

عزیمت پیلوت

آقای وثیق کیارئیس آمار وثبت احوال شیراز از روز سوم مرداد شخصا برای باز رسی نقاط های ثبت احوال تابع پیلوکات شیراز عزیمت نموده اند

کرمان

بازدید کارخانه ریسندگی

ماشین آلات ریسندگی شرکت سهامی خورشید کرمان که عملیات نصب آن خانه یافته بود از اول تیرماه شروع بکار نموده و اخیرا محصول آن ببازار آمد - شب ۲۵ تیر ماه جناب آقای والی ایالت و تیمسار فرماندهی تیپ و عدهٔ از رؤساء ادارات برای باز دید کارخانه محل شرکت تشریف فرما و تمام قسمتهای مختلف کارخانه را بازدید نمودند آقای آقا سید محمد مدیر شرکت توضیحات لازمه در اطراف امور کارخانه بمیهمانان و تماشای کارخانه تا ساعت ۹ نیم بعد از نصف شب طول انجامید

✡✡✡

بقرار اطلاع محصول کارخانه هنوز بقدر کفایت و رفع احتیاج نرسیده ولی امید است در آتیه نزدیکی بهترین پارچه‌های داخله را ببازار بفرستد

روزنامه معروف

بقیه از صفحه اول

اول نامه‌های مضحك، نامه‌های مربوط به رادیو بانضمام از آن سه دلچسب‌ها و چهار خواهی باور کن وخواهی باورنکن ودست آخر مراسلات خصوصی ریپلی پانزده نفر منشی دارد که نامه‌های وارده را خوانده و آنهارا دسته‌بندی میکنند وازمیان این نامه ها اقلا هشت خبر برای مجموعهٔ خواهی باور کن وخواهی نکن تهیه مینمایند.

نود درصد از قسمت‌هائی که در مجموعه خواهی باور کن وخواهی نکن هرهفته بیرون میاید از مراسلاتی که بان اداره میرسد جمع آوری می شود.

ازاین قسمت های تاریخی آنقدر دربرونده های (دوسیه) آن موسسه جمع‌آوری شده که اگر ریپلی ازکار کناره گیری نماید تاده سال دیگر نیز مطلب دست نخورده باقی است. در تمام این مدت که دنبال طبع مجموعه مزبوررفته فقط یکمرتبه برای فکر جدیدی قیمت قائل‌شده ووجهی پرداخته است.

هرچند دنیا برای ریپلی مشغول کار میباشد اما خود او بیکار ننشسته است. ازساعت پنج‌صبح الی‌هشت بعدازظهر مشغول کاربوده وجواب مراسلات را انشاء مینماید.

روبهمرفته ومنظما روزی ۱۵۰۰ مراسله جواب نامه‌های وارده حاضر وپست تحویل میشود گویند در یك مسئله بخصوصی که مورد مشاجره خوانندگان مجموعه مزبور قرار گرفت ۴۸هزارنامه ازطرف ریپلی صادر گردید.

ریپلی سیاح غریبی است. از۳۰۸ کشور دنیا ۱۸۵ کشور را سیاحت کرده وامیدوار است بقیه هم نیز مسافرت نماید.

سفری بشرق‌اقصی نمود و مراجعت کرد چون پای رادیو که جمعیت زیادی دراطراف کشور و جهان بشنیدن حرفهای او آمده بود اظهارداشت چین تماشاترین کشورهای جهان است کشورفنلاند تمیزترین، ژاپن پرکارترین و مشغولترین انگلستان مهمان نوازتر ازسائر ممالك میباشد.

مجموعه خواهی‌باور کن وخواهی باورنکن دارای حکایاتی چنین است:

«بچه شش ساله‌ای درانگلستان از پیری مرد. این شخص درسن چهارسالگی بدرجه بلوغ رسیده بود.»

«شخصی از ساکنین شهر آمریکا اطلاع پیدا کرد که یکی ازدوستانش یك‌جفت کفش نو خرید چون بپا کرد و راه افتاد کفش پایش‌راگزید. چون قدرت حرکت درخود ندید روی‌زمین نشسته انگشت کوچك پای خود را بریده، توی شکاف درخت گذارده کفش را دوباره پا کرد ودنبال کار خود رفت؟

گمش تپه

قیمت ارزاق

نرخ‌ارزاق‌در گمش تپه بقرار ذیل می‌باشد:

گندم	هر	پنج‌من	۱۱ نیم ریال
برنج صدری	»	»	۲۶ »
برنج کرمعمال‌شرکت	»	»	۱۸ »
جو	»	»	۵ »
سیب‌زمینی	»	»	۸ »

چه خواهید کرد؟

مسابقه زندگانی

«اگر اقسام وسائلی که فعلا برای»
«اعانه در دست دارید یکباره ازبین»
«برود چه خواهید کرد؟»
«باچه‌فن وحرفه‌ای‌حفظ‌حیات‌شرافتمندانه»
«خود را نموده بزندگی ادامه می»
«دهید؟»
«بمقالات واصله‌از طرف هیئت‌تحریریه»
«نمره داده می شود ملاك نمره دادن»
«هم‌اثبات عملی‌ترین راه کسب‌معاش»
«است.»
«جایزه بین نمرات (۱۸ تا ۲۰)»
«در درجه اول‌و بین نمرات پائین‌تر»
«در درجه دوم تحت قرعه تقسیم»
«میشود»
«مدت این مسابقه دو ماه وتاآخر»
«شهریور جواب‌قبول میشود.»

آشپزی‌وخیاطی

پرسشی که آن نامهٔ گرامی تحت عنوان (چه خواهید کرد؟) نموده است مثل شکردزدهان پدرها مزه نموده دائم و وقت وبیوقت این‌سئوال را از فرزندان خود مینمایند.

چند شب پیش که‌دورهم بودیم پدرم‌همین موضوع را بمیان آورده واز خواهر بزرك من که بهرهٔ از درس وتحصیل ندارد سئوال نمود:

اگر تورا از خانه خود بیرون کنم آیا برای ادامه زندگانیت چه خواهی کرد؟

خواهرم عصبانی شده گفت هیچوقت خانم جانم نمی گذارد که شما مرا بیرون کنید بفرض اینکه باهم متحد شوید ومرا بیرون نمائید می‌روم منزل عموجانم و آنجا در کمال راحتی و خوشی زندگی می‌نمایم!

همه بساده لوحی او خندیدند بعد پدرم روبمن نموده گفت:

تو هم حتما منزل عمه جانت خواهی‌رفت؟ در جواب گفتم پدر جان همین خوشبختی برای ما دوشیزگان کافی است که در چنین عصر فرخندهٔ زندگانی مینمائیم واز نور معرفت ودانشی که در سرتاسر ایران تابیده میتوانیم هر روز و هر ساعت بهرهٔ برداریم ونوشهٔ برای خود نگاه داریم همانطور که بامر پدر تاچادر ما چادر جهل وظلمت از سرما برداشته شد و زنجیرهای قید و اسارت ما تحت توجه همایونش پاره گردید، همین طور هم بواسطه‌قراردادن فن آشپزی‌وخیاطی در برنامهٔ تحصیلی ما وآموختن روش پیش‌آهنگی ما را مهیا برای ادامهٔ زندگانی شرافتمندانه ومجهز برای هرپیش‌آمدی نمودند واکنون ما می توانیم جمیع فنون را بیاموزیم با این وصف البته تصدیق خواهید فرمود که خود وحتی یك‌خانوادهٔ را میتوانیم اداره نمائیم، وجواب شما ونامهٔ اطلاعات را هم اینطور بدهیم که:

در اینصورت آشپزی یاخیاطی می کنم و بزندگی شرافتمندانهٔ خود ادامه داده بخانهٔ عمو و عمه هم نمیروم!

دوشیزه عالم - زرین

مسابقه جداول متقاطع

مبلغ ۱۵۱۰ ریال بین‌شرکت کنندگان‌در جداول‌اطلاعات صبح تقسیم می‌شود - طرز تقسیم و قرعه کشی آن‌تا اتمام‌جدولها هرپانزده‌روزیکبار ایام‌جمعه‌منتشرمیگردد.

جداول را روی روزنامه حل نمائید باچهار شاهی تمبریست ضمیمه آن نموده ارسال‌دارید.

جدول دهم — نوبت‌اول

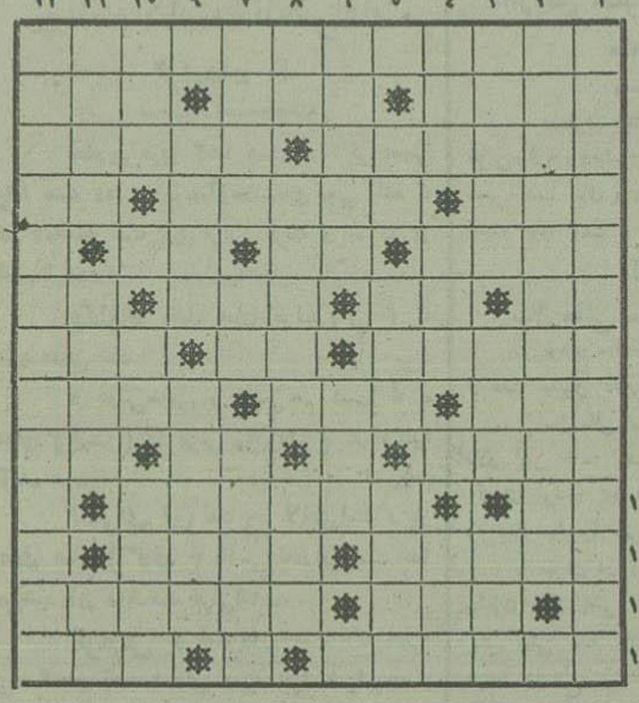

افقی

(۱) حافظ چنین دستور میدهد. (۲) پایه وبنیان - باز داشتن - همواره (۳) مدرسهٔ اولیه بشر - کهنه (۴) سرازیری - فردوسی‌این صفت‌را نتیجهٔ نمیرومیداند - گاهی برسرشب‌آید و زمانی سردار واگر بر سر گر درآید چیزدیگر شود. (۵) روش - پهلوان - باده. (۶) ب برسرش بند - یکی از عناصر چهارگانه - ارابزار درود گران - علامت مفعول‌صریح (۷) رکها - دائما در تغییر است - مکان. (۸) نظر - رابطه است - یکی از بلوك مرکزی‌ایران. (۹) نه این‌طرف نه آنطرف - بو - پدر بزرك. (۱۰) میبی برسرش افزای و زمان را بجوی - غنی نبود. (۱۱) برای خدمتش آماده باش - صحرا (۱۲) کمك - پخش. (۱۳) منسوب بکسانی کهمورد الهام میشوند - سفید است مانند خودش.

عمودی

(۱) سزای دشمن. (۲) راحتی دنیا وعقبی. (۳) کسیکه تله رامی‌برد - خلاص - گله (۴) بت - یکی دیگر از عناصر چهارگانه - لکن (۵) طلا - قیمت - آدم برای آن از بهشت خارج شد. (۶) خواهش - صفت یخ. (۷) ضمیر اشاره - تندرست - بانك - (۸) اگر با ناز توام باشد بهتر است - اثر - صبحانه نیست. (۹) از یك کمتر - سستی (۱۰) مطالعه احوال ستارگان - جامش معروف است - دی (۱۱) داخل - مورد قبول - بیاور (۱۲) معنی این‌دو کلمه.

آخرین جدول

دهمین جدول فوق منتشر شد - تا ۱۵ شهریور جدول‌های‌حل شده پذیرفته می‌شود واز آن ببعد رسیدگی بجدول‌ها شروع وموقع کشیدن قرعه بعداً کهی‌داده میشود.

کسانیکه جدول‌ها را صحیحاحل نمایند درقرعه های معینه وارد خواهند شد و کسانی که جدول‌ها راکامل نموده وپرسش‌هائی که شده پاسخ داده‌اند دارای حق‌اولویت‌خواهندبود و این حق اولویت عبارت ازتخفیف نصف‌آبونمان یکی از نشریات مؤسسه اطلاعات است

این جدول بزرك شده ولی حلش سهل است - با این‌حال درآخرین نوبت انتشارش راه حلی بکمك شرکت کنندگان بدست میدهیم.

برای رفع خستگی

مسابقه نو

یکصد ریال جایزهٔ ماهیانه

جواب حسابی

معلم - اگر من یکذرع پارچه از یك مغازه و دو ذرع از مغازه دیگر و پنج‌ذرع از مغازه دیگر بردارم چه‌خواهم داشت.

شاگرد - قطعا دوماه حبس

علی اصغر طباطبائی

چی؟ نخود چی.

آموزگار - «چی» کلمه ایست ترکی که بتنهائی معنی ندارد واگر آنرا باخر کلمهٔ بیاورند شغل و پیشه را نشان میدهد. مثل: گاری چی درشکه چی.

حالا یك مثال دیگر بزن به بینم؟

شاگرد - نخود چی!

باغچه بان

ترس

طفلی چاقوئی دردست‌داشت شخصی‌خواست اورا ترسانیده چاقورابگیرد چشمهایش را کج کرده باو نگاه کرد گفت‌بچه‌ترس گوشهای‌ترا نمی بزم.

محمد روحی

«نگارش میشل زواکو»

قهرمان ونیز

رولاند و لیونور

-۹۷-

۳۳ لیونور ورولاند

خود رامواجه با زن عادی و معمولی یافت که از سر راه آگاهی‌یافته‌آن دختری که‌ممکن‌است اورا بدبختی رسانیده بیسالت گذشته رولاند مبتلا سازد.

به لیونور نزدیك شده بازبان ملایم وآرامی گفت:

- چگونه باین سرآگاهی یافتی؟

- لازم نیست بدانی - من دوسال است که باین موضوع سابقه داشته و نمی گفتم و این اسرار جمله پیش من مکتوم است.

برای من هم فرقی ندارد که تو دوك رنیز باشی یا خونخواری.

فقط اگر تو بخواهی مزاحم من شوی من‌هم وسیلهٔ تنبیه تورا دارم واگر دعوی حقی بر من بکنی یقین بدان که دعوی متوجه خود توخواهد شد وصلاح تو این است که نصیحت مرا بپذیری.

من برای‌سرافت نام خانوادگی توو‌خود کمترین تغییری در زندگی صوری خود نداده وبهمان شرط سابق حاضرم در خانه توباشم که تو مزاحم من نباشی من‌هم تعهد میکنم تمام آیا برای تو ممکن است با این‌شرط لنارآئی

- ممکن است

- پس همان‌طور که پدرم رفت توهم بیرون رو

- تیاری دانست که حیات او در دست این‌زن است - فوراً از خانه بیرون رفت

لیونور که یقین کرد همه رفته اند وتنها مانده است - نفسی کشیده وداست که بکلی قوای اواز دست رفته فقط‌فکر حفظ ونجات رولاند اورا قوی داشته بود.

ولی دانست که منظور او چنانچه باید انجام نشده باید قدری خودرا نگاهداشته تاکاررا خاتمه‌دهد.

لذا باطاق خود که رولاندرا مخفی ساخته بود نزدیك شده گفت:

رولاند عزیزم - توآزادی وراحت‌شدی

رولاند خیره شده ملاحظه کرد قیافه لیونورتغییری ننموده جز این که آثارحزن درقیافهٔ او تاثیر ثابتی کرده‌است

لیونور سرش بازبود وچراغ در دستش

ازهرجهت یك‌قیافه ملکونی ازاوجلوه گر بود

رولاندهم اسیر خیالات زیادی بود و باین زن نگاه می کرد‌بدون اینکه کمترین‌سخنی گوید.

این زن‌هم اورا ستایش میکردفقط انتظار داشت کلمه بشنود وخود را بقدم اوبیندازد.

و رولاند ازاینکه در مدتی که حبس بوده این زن حاضر شده درروزگار افتادگی او بدیگری تن دردهد متاثر بود واین‌عمل را خیانت بزرگی دانسته و از سعادت واقعی‌خود را محروم دیده باخود گفت:

دیگر جای سخنی نیست. من باو چه بگویم - بچه او خودرا بسعادتی رسانده وبرای همیشه هم مرابدبخت ساخته.

ابدا من حرفی نخواهم زد وپس از این عمل و رفتار اودیگر سخنی فایده ندارد.

این بود ازپهلوی لیونور گذشته گفت:

خدا حافظ لیونور

باقدمهای ملایمی پیشرفت از خیابانهای باغ گذشت تا درتاریکی مخفی وناپدید شد

اما لیونور دریی اورفت واز شدت غصه و رنج نزدیك بود قالب تهی کند وما امیدی اورا ازبین ببرد

فراموش کرد که چراغ را خاموش کرده ودرها را قفل کند بهمان وضع بقصر شوهرش رفت

ابتدا در اطاقی که امیریا در آنجا حبس بود گشود اورا زنده یافت

بندهایش را گشوده گفت برو و کمترین سخنی نگو

امیریا که سراپا ترس بود با حال بیچارگی و اضطراری رفت

لیونور باطاق خود روانه شد ولی چنان ناتوان شده بود که نتوانست شخت خواب خود نزدیك شود بی اختیار بر زمین افتاده و درحالت اغماء ونیمه بیهوشی ناله کنان میگفت:

وای برمن ... وای برمن - او از من نمیگذرد - بمن بدگمان شده

وای من که دیگر او مرا دوست ندارد

پس من بعد دیگر زندگی برای من قیمتی نخواهد داشت؟

✡✡✡

در گوشه از باغ مخفی شده بود تا آنکه لیونور بیرون رفت

خواست پیش رفته خود را باو نزدیك کند ولی با خود گفت:

چه فایده دارد؟ من باوچه‌بگویم؟ ساعتی که او آزادی مرا اعلام کرد تشکری‌نکردم وباوحرفی نزدم

وبین من واو حرف تمام است

کافی است که من از فیلیپ شنیدم که او شوهر کرده و با دیگری آمیخته و از همان ساعت من باید تکلیف خود را بدانم

بلی او مرده است - اورا مرده میپندارم و گمان‌میکنم همه راخواب دیدم

ساعتی در این فکر بود آثار تاثر براو غلبه کرد از باغ خارج شد

بدر که رسید شنید کوبنده را که میگفت

آقای رولاند خیلی تاخیر کردی

رولاند هیچ بقیافه این مرد متوجه نشده - تاریکی هم مانع بود

احتمال خطری هم نداد و دنباله آن سئوال را هم تعقیب نکرد.

زیرا دراین شب همان حالترا پیدا کرده بود که در شب‌اطلاع برازدواج لیونور پیدا کرده و بر خیانت اوآگاهی یافته بود.

براین حالت تاصبح گذرانده - صبح بخانه رفت که‌جوانا درآنجا بوده ودرآنجا سکالابرینو درانتظار او بود تارولاندرا دید گفت:

مردان ما حاضرند - همه آماده اند وشب راهم درهمان

آخرین خبرهای تلگرافی دیشب

خبرهای اسپانیا

فتح دولتیها درجبهه شمال شرق

عبور ازرود ابرو گرفتن یك قریه و چندنقطه

بارسلون – ۲ اوت – ساعت ۲۳٫۱۵ – اعلامیه رسمی که از طرف فرمانده کل ارتش شرق منتشر گردیده چنین حاکی است :

نیروی جمهوریخواهان قریه (بدناس) را تصرف نموده وازمواضع (موئلا) و (امادور) گذشته و کشتی های آن ها هم ازرود (ایر) والله بین (ینیا) و (بلوك) عبور نموده اند

✡✡✡

اطلاعات – بی مناسبت نیست توضیح بدهیم که جبهۀ شمال شرق بجبهۀ اطلاق می‌شود که از شمال اسپانیا از سرحدات جنوب فرانسه و ناحیه پیرنه شروع شده وراست بطرف جنوب در ایالت ارا کون سیر کرده تا بولایت تروئل میرسد شهرهای ژاکا (خاکا) و (هوئسکا) وسارا گوس درمغرب این جبهه ودر تصرف شورشیان است

ایالات کاتالونی ووالانس نیز درمشرق آن جبهه واقعست .

جبهۀ شمال شرق در جنوب شرقی شهر تروئل بجبهۀ که در جزء خبرها ما بدان نام فرونت شرق میدهیم متصل می‌شود .

ازخبر بالا چنین برمیاید که نیروی دولتی (کاتالونی) پس ازمدتی که در آنسامان آرامش حکمفرما بوده بحمله پرداخته ودرروز اول کامیابی هائی حاصل کرده اند .

آیا این حمله مقدمه تعرضی است که از چندی پیش گفتگوی آن درمیان بود و محافل کاتالونی میگفتند بزودی از آنسوی بشورشیان فشار وارد خواهند آورد ؟ ویا اینکه فقط برای اینستکه در مقابل حمله چند روزه اخیر شورشیان در جبهۀ مشرق وفشار آنها در منطقۀ آلباراسون اقدامی در جبهۀ شمال شرق نموده وکاری کنند که توجه نیروی شورشی بدانسوی معطوف و از فشارشان از سمت نروئل کاسته گردد ؟

پاسخ این پرسش را تلگرافهای روز بعد خواهند داد .

دراینجا تنها متذکر میشویم که حملۀ نیروی کاتالونی متوجه قسمت وسط جبهه شمال‌شرق است زیرا مینویسد از رود ابر گذشته اند چون رود (ایر) ازشمال ومشرق شهر سارا گوس میگذرد بنابراین جنگهای مزبور باید دراطراف سارا گوس اتفاق افتاده باشد .

رود ایر که اسپانیائیها (ایرو) می گویند درشمال آن کشور در کوه های کانابر سرچشمه گرفته ومتوجه جنوب‌شرقی گردیده ازنواحی کاستیل قدیم و (ناوار) و (ارا کون) و (کاتالونی) عبور کرده درنزدیکی بندر (تورتوزا) بدریای مدیترانه میریزد طول رودایر نهصد کیلومتر (یکصدوپنجاه فرسنك) است وشهرهای (لو گرونو) (تودلا) – (سارا گوس) وکاسپ در کنارآن بناشده اند

بمباران سخت پایتخت اسپانیا

مادرید – ۲ – ساعت ۲۳٫۳۰ – آتشبارهای شورشیان امروز بامداد با کمال شدت پایتخت را بمباران نموده ومقدار کثیری بمب هم بر کزشهر اصابت کرده است.

از فرانسه داوطلب اعزام نشده

اعلامیه رسمی دولت فرانسه اتهامات روزنامه‌های خارجی را تکذیب میکند

پاریس – ۲ – ساعت ۲۰٫۳۵ – ازاعلامیۀ که ازطرف وزارت امور خارجه منتشر گردیده اخبار مندرجه در جراید خارجی دائر براین که روزی از داوطلبان فرانسه دیروز بادون (جیم‌دو) کشتی جنگی اسپانیائی از (ست) حرکت کرده و در یکی از بنادر اسپانیا پیاده شده اندجدا تکذیب شده است وهمچنین خبر مربوط بحرکت دو کشتی حامل داوطلبان فرانسوی از (مارسی) باسپانیا تکذیب گردیده و خاطرنشان شده است که این اتهامات بکلی بی‌اساس میباشد . کشتی (جیم‌دوم) چندین ماه است بندر (ست) را ندیده و دو کشتی دیگر هم که شایع است اکنون در (مارسی) میباشند اولی در روز هشتم ژوئن ودومی درروز بیست و هشتم ژوئیه از مارسی حرکت کرده وداوطلبی هم درآن ها مشاهده نگردیده است .

خبرهای سیاسی

پاسخ موسلینی برئیس الوزراء بریتانیا

مذاکرات سفیر کبیر ایتالیا با چمبرلن

لندن – ۲ اوت – ساعت ۲۰٫۳۵ – (کراندی) سفیر کبیر ایتالیا مقیم لندن امروز بعد ازظهر در طی ملاقاتی که چهل دقیقه بطول انجامید پاسخ (موسلینی) را تقدیم (چمبرلن) نمود .

مشار الیه از (چکرز) آمده است و بیش از چند ساعت در اینجا توقف نخواهد کرد واشب هم بطرف (اسکاتلند) رهسپارخواهد گردید .

آلمان ونزدیکی انگلیس و ایتالیا

برلن – ۲ – ساعت ۲۳٫۱۵ – روزنامه (دوبچ‌لکمین سایتونك) در ضمن مقاله اساسی خود از خط مشی جدید سیاست انگلیس و شخص (چمبرلن) تمجید و تحسین نموده می‌نویسد : نزدیکی انگلیس و ایتالیا دال برآنست که اروپا بکشور گشائی روسیه شوروی وقعی نمی گذارد و نیز از موضوع یادداشت دولت انگلیس راجع بعهد نامه جدید (لوکارنو) چنین برمیاید که از توجه خاص اروپا نسبت بقضایای اسپانیا کاسته شده است.

خبرهای آلمان

انتقاد ازرویه دولت لهستان

در مورد نقض عهدنامه آلمان‌ولهستان مورخ ۱۹۳٤ وشکات اتباع آلمان مقیم آن کشور

برلن – ۲ اوت – ساعت ۲۰٫۱ – کلیه جراید شدیدا ازاقدامات مخالفت‌آمیز دولت لهستان انتقاد نموده واز این که مقررات قرارداد آلمان ولهستان منعقده درتاریخ بیست‌وششم ژوئن ۱۹۳٤ درمورد اقلیت‌های آلمان اجرا نشده است اظهار تاسف می کنند .

اتباع آلمان مقیم‌لهستان‌دائماً شکایت‌میکنند وزمامداران آلمان هم ازصحت شکایت‌های مذکور اطمینان حاصل کرده‌اند . همان جراید می‌نویسند که موضوع اقلیت‌ها همواره بین آلمان ولهستان متنازع‌فیه بوده وا کنون موقع آن رسیده است که درحدود قرارداد ۱۹۳٤ حل وتصفیه گردد واین اقدام برای رفع موانع تقویت مناسبات دو کشور نهایت‌لزوم دارد.

آوازه‌خوانهای اتریشی درحضور هیتلر

فریاد « ماملت واحدودولت‌واحدیم »

برلن – ۲ – ساعت ۲۳٫۱۵ – دیروز در (برسلو) آوازخوانهای اتریشی درحضور (هیتلر) رژه رفته فریاد (ما ملت واحد و دولت واحدیم) بر

این نمایش عظمت دیرین آلمان را که مجددا بدست آمده است بخوبی نشان میدهد.

دیروز عصر آواز خوانان فوق‌الذکر بسمت

در جامعه ملل

بحث موضوع

فلسطین

کمیسیون قیمومتهای جامعه ملل پیشنهاد انگلیس مبنی بر تقسیم فلسطین را بدومنطقه تصویب نخواهد کرد

ژنو – ۲ اوت – ساعت ۲۳٫۱۵ – کمیسیون دائمی قیمومیت برخلاف‌میل دولت انگلیس بابررسی مسئله اداری فلسطین درطی دوسال اخیر شروع بکار نموده است .

سپس راجع باین موضوع مشاوره خواهد نمود که آیا اسنادی که فعلا دردست میباشد برای جلب افکار عمومی کفایت خواهد کرد یاخیر ؟

سپس درموضوع مزایا ومضار راههائی که برای‌حل مسئله پیشنهاد شده است شور خواهدنمود

سپس گزارش‌جدیدی بدون رعایت پیشنهاد های تقدیمی تنظیم خواهد نمود .

کمیسیون قیمومت‌بطرح لایحه تقدیمی‌دولت انگلیس مربوط بنقشه تقسیم فلسطین رای نخواهد داد ولی اساسا بالزوم حفظ یاتغییر اصولی که از سال ۱۹۲۲ تعقیب شده است موافقت خواهد کرد

در اتحاد شوروی

اعتراض دولت

شوروی بژاپون

احتمال میرود حادثه حمله روسهای سفید بقونسولگری شوروی درشهرچینی تی‌ین‌تسن عواقب‌وخیم‌داشته باشد

مسکو ۲ اوت – ساعت ۲۳٫۱۵ – دولت شوروی‌روسیه برعلیه‌تجاوز نیروی ژاپن‌قونسلگری روسیه درشهر تی‌ین‌تسن بسفارت ژاپن درمسکو وهمچنین بوزارت امورخارجه آن کشور اعتراض نموده وشبیه فوری مرتکبین وترمیم خسارت‌وارده را تقاضا نموده است .

اینجا شایع است که باوجود علاقه‌شوروی بحفظ صلح ودفاع ازحقوق خویش ممکن‌است‌حادثه مذکور دارای عواقب وخیم باشد .

قرارداد تجارتی

امریکا و شوروی

واشنگتن – ۲ – ساعت ۲۳٫۱۵ – (کردل‌هول) وزیر امور خارجه بمخبرین جراید اظهار داشته است که مذاکرات مربوط بانعقاد قرار داد تجارتی امریکا و روسیه شوروی با موفقیت کامل ادامه دارد.

بموجب قرار داد مذکور اتحاد جماهیر شوروی در سال ۱۹۳۷ سی‌ملیون دلار و سال آینده ٤٦ میلیون بیش از حد معمول از امریکا خرید خواهد کرد و واردات آن مخصوصا شامل موادجنگی‌ومواد اولیه لازمه برای‌ساختن یك‌رزم‌ناو خواهد بود .

در اروپای شرقی

برادر پادشاه

انگلیس در لهستان

ورشو – ۲ اوت – ساعت ۲۳٫۱۵ – امروز در ساعت ۱٤٫۳۰ (دوك‌ودوشس کنت)ب(لاکوت) وارد شدند (کنت الفاد پادسکی) صاحب قصر (لاکوت) و غالب اعیان و اشراف لهستانی در سالون قطار راه آهنیکه بوسیله آن دوك‌ودوشس مزبور حرکت میکردند حضور داشتند .

موقعیکه (دوك و دوشس) سوار کالسکه مجلل‌چهار اسبی شدند جمعیت کثیری با کمال‌سرور و شعف دست میزدند . غالب رجال مهم تا مدخل قصر کالسکه مزبور را بوسیله اتوموبیل مشایعت نمودند . دربانان که ملبس بلباس های کشاد آبی تیره رنك‌ودارای کمربند زرد بودند در موقع‌ورود (دوك ودوشس کنت)مراسم احترام را بجای‌آورده وار کستر مرکب از پنجاه نفر سازنده و نوازنده سرود ملی انگلیس را مینواختند .

(کنت پرزی پودو کی) سفیر کبیرلهستان مامور واشنگتن و شاهزاده (اوژن لومومیرسکی) و شاهزاده(لیخ تن شتین)و شاهزاده (رویربسکی) از جمله رجال مهمی بودند که در قصر حضور داشتند

انتظار میرود امروز عصر (یك) وزیر

بازرسی و شناسائی جنبه متخاصم

فرانسه به باز رسی بین المللی در سرحدات‌پیرنه خاتمه‌داده است.تهدید یابهتر بگوئیم اطلاعی که مسیو کورین نمایندۀ دولت فرانسه در کمیتۀ عدم مداخله در لندن‌به آن متوسل گردیده کمی بعد فورا بمعرض اجرا گذاشته شد . اتخاذ این تصمیم خیلی طبیعی بود . فرانسه نمیتوانست حاضر بشود که تنها سر حد مشترك او با اسپانیا تحت باز رسی قرار گیرد در حالیکه باز رسی توسط پرتغال از بین رفته بود . در پاریس این موضوع را موضوع حیثیت و تساوی حقوق‌میشمارند آیا میشود گفت که‌اولین‌قدم دراین‌راه توسط پرتغال بر داشته‌شده است . ابدا...

باز رسی زمینی و قتی معنا دارد که باز رسی دریائی با جدیت و درستی کامل اجرا گردد باز رسی دریائی امروزه فقط در حق اسپانیای فرانکو معمول میگردد و راه برای بارسلون و والانس باز است روز یکه ناو های آلمانی و ایتالیائی در معرض بمباران قرار گرفتند روم‌ورلن خود را از باز رسی کنار کشیدند و پرتغال تعادل از دست رفته را با عمل خود مجددا مستقر نمود

مقصود فرانسه از حذف باز رسی دراینموقع فقط و فقط تثبیت حقوق نفوذش بود . ضمنا در اینعمل مانوری هم در زمینۀ سیاست بین المللی نهفته بود . فرانسه با این وضعیت سختی که در کمیتۀ لندن اتخاذ کرده میخواهد از دولت‌انگلستان برای شناسائی جنبۀ متخاصم در بارۀ‌ملیون اسپانیا جلو گیری بعمل آورد .

وزارت امور خارجۀ انگلستان در هفتۀ قبل حاضر بشناسائی جنبۀ متخاصم در بارۀ ملیون اسپانیا گردیده بود و علائم این خیال پشت سرهم بظهور پیوستند .

بعضی ها انتشار دادندکه انگلستان خودش بتنهائی این عمل را انجام داده و خواهی نخواهی فرانسه را هم بدنبال‌خود خواهد کشاند .

ولی فرانسه با شدت از این عمل اجتناب کرد .

و انگلستان که تا اندازۀ با بست دوستی و صمیمیت فرانسه است کمی خودرا عقب کشید .

لرد پلیموت در جلسۀ کمیتۀ عدم مداخله اظهار نمود که انگلستان نمیتواند نقشۀ آلمان و ایتالیا را قبول کند و مزایائی‌را که قانون‌بین‌المللی برای متخاصم قائل شده در بارۀ دو طرف متحارب اسپانیا بشناسد.

لرد پلیموت از نقشۀ فرانسه و انگلستان دفاع‌نمود و گفت که‌باز رسی‌باید توسط‌نیروی‌فرانسه و انگلستان بکمك یك نیروی بیطرف دیگری انجام گیرد . در همین نکته اشکالات بیشماری پیدا میشود .

مثلا باید افسران یك دولت بیطرف مانند هلند یا سوئد در ناوهای مامور باز رسی وارد گردند . کنت گراندی بنام دولت ایتالیا شدیداً با این نقشه مخالفت کرد و اظهار داشت آیاموقعیکه بیطرفی در بین نباشد از اصل می‌شود ازیك‌دولت بیطرف صحبت نمود؟

بیطرف‌وقتی پیدا میشود که جنبۀ متخاصم صورت‌قانونی بخود بگیرد . برای رفع این‌محظور باید ابتدا یقین حاصل کرد که این افسران بی طرف در عقیدۀ شخصی خودشان حقیقتا بیطرف باشند .

و این‌تامین را هم بهیچوجه نمیشودتحصیل کرد . باضافه کنت گراندی اظهار کرد که عدم تاثیر بازرسی سعودی خود آشکار گردید وناوگان ایتالیائی نتوانستند از رسیدن مهمات به بارسلون جلو گیری کنند . شاهد مدعا هم ناله های بزرگ روسی است که بتازگی در جبهۀ مادرید‌برای‌پیروزی دولتی رسیده است .

در ضمن مذاکرات گفته شده بود کممکن است افسران آلمانی‌وایتالیائی وارد ناوهای‌فرانسوی و انگلیسی شده و باز رسی باین ترتیب معمول گردد . ولی ابدا افسر آلمانی وایتالیائی درناو های فرانسوی وانگلیسی موجود نیست . اگرهم بازرسی رانخواهند توسط ناوگان هلندواسکاندیناوی انجام‌بدهندتازه‌بازموضوع (عدم بیطرفی) بمیان خواهد آمد .

عجالتا موضوع باز رسی معوق مانده است آلمان و ایتالیا میخواهند جنبۀ متخاصم در بارۀ شورشیان شناخته‌شود فرانسه و انگلستان میخواهند بازبازرسی شروع گردد یا اقلا اینطور میگویند. آیا هر دستوری که میل پاریس به آن باشد در لندن هم پذیرفته‌خواهد شد ؟

انگلستان هر چه میتواند کمیته بازرسی را معطل میکند گویا میخواهد از وقت استفاده کند.

آیا به اینست که انگلستان‌بخوبی‌مشاهده‌میکند که‌ملیون دارند‌دراسپانیافاتح میشوند ؟ بنا بر این صرفه در دوستی با آنها است . یادداشت فرانکو مورخ ۹ژوئیه‌میلی دارای لحن سخت بود و حملاتی که‌از طرف نیروی سرخ‌در اطراف مادرید شروع‌شده نشان می‌دهد که کمك بانها رسیده است .

اگر انگلستان‌بخواهدبتنهائی اقدام کند قطعا فرانسه از او پیروی نخواهد کرد زیرا حکومت رادیکال فرانسه دست ازسیاست حکومت سوسیالیست سابق برنداشته است وبهمین است که فتح شوتان در سیاست خارجی اثرات بیکی در وضعیت داخلی فرانسه خواهد داشت

عجالتا کارها معوق‌مانده است انگلستان‌مردد مانده ودست دست میکند

تصمیم انگلستان مربوط باقدامات ایتالیا و آلمان و روسیه و فرانسه است و بیشتر مربوط بقدرت فرانکو می باشد دو راه حل عجالتا موجود است یکی‌تجدید باز رسی، دیگر شناسائی جنبه متخاصم درباره شورشیان‌و نیروی دولتی) انگلستان باید تصمیم قطعی بگیرد ولی انگلستان هیچوقت‌در اتخاذ تصمیم‌عجله نمیکند این‌یکی‌از اصول‌مخصوص سیاست بریتانیای کبیراست

ژورنال دوژنو

✡✡✡

اطلاعات-خوانندگان در ضمن خبر های تلگرافی ملاحظه نموده اند که پس‌از مذاکرات بسیار دولت‌انگلیس مأمور شد طرحی که مصالحه‌آمیز باشد تهیه نمایدو طرح مزبور بصورت پرسش نامه بدول معظم فرستاده شده.در این‌پرسش‌نامه پیشنهاد شده‌است بازرسی(تفتیش) دوباره شروع وبرای‌دو طرف (دولت اسپانیاوحکومت شورشی)جنبه‌متخاصم شناخته شده وسربازان خارجی ازآن کشور احضار گردند .

ظاهرا بیشتر دول با این پیشنهاد موافقت نموده‌اند امادولت شوروی پاسخ‌داده است که ابتدا باید داوطلبان خارجی ازاسپانیا احضار شوندآنگاه جنبه متخاصم در باره شورشیان شناخته شود براثر این جواب گویا کار های کمیسیون عدم مداخله دچار اشکال شده است

آگهی مناقصه

وزارت پست وتلگراف تلفن مقدار ۸۰ بار الوار خشك مرغوب مازندرانی و یا ۶۰۰۰ کیلو چوب خشك مرغوب دیلمانی بمناقصه خریداری مینماید شرکت کنندگان در مناقصه آخرین قیمت پیشنهادی خودرا دریاکت سربسته ممهور با ذکر این جمله در روی پاکت (راجع بمناقصه الوار) باداره دفتر وزارتی تسلیم نموده و قبل از دادن پیشنهاد مبلغ ۲۵۰ ریال برسم ودیعه بصندوق اداره حسابداری سپرده وشماره قبض را درپیشنهاد خود ذکر نمایند تا چنانچه حائز حداقل از انجام معامله خود داری نماید وجه ودیعه بسود خزانه دولت ضبط والا مسترد گردد پیشنهادات تا آخر وقت روز شنبه ۱۶ مرداد قبول وروز یکشنبه ۱۷ مرداد ساعت ۸ صبح باز وقرائت خواهد شد به پیشنهاداتی که دارای قبض ودیعه نباشد ترتیب اثر داده نمیشود حضور پیشنهاددهندگان در مجلس مناقصه آزاد وادارۀ کاریردازی در رد یك یاکلیه پیشنهادات مختار است .

نمره اعلان ۲۶۶۰ — ۱-۲ — وزارت پست وتلگراف وتلفن

آگهی

خیاطخانه شیك مادام پوسی دیپلمه اروپا که بتازگی وارد شده واقعه در اول خیابان شاهی جدیدترین لباسها را مطابق آخرین مد اروپا بقیمت مناسب تهیه مینماید .

در عالم سینما

بقلم: «کلودت کلبر»

من یك آکتریس نالایقی بودم

بازی هایم مورد توجه هیچکس قرار نمی گرفت و هرگز گمان نمی کردم روزی در ردیف ستارگان در آیم، حتی مایوس بودم از اینکه یك آکتریس بشوم.

یك صحنه ازفیلم «ایجاد یك ستاره» تاثیر غریبی درمن بخشید.

درآنجا اولین برخورد ستاره معروف سینما «لانت کینور» را باشعبه آریش مؤسسات فیلم برداری هولیوود نشان میداد.

هر آکتریسی باید در عمر آرتیستیش یکمرتبه برای امتحان باین نقطه برود... مرا در یکنوع مبلی شبیه بصندلی جراحها نشانده و سرم را باحوله ای پوشاندند. سپس دوغر که تیم ته های سفید رنگی در برداشتند مشغول کارشدند ابروهایم را تراشیده ودهان جدیدی برای من درست کردند. دماغم را اصلاح نموده و موك استخوان گونه هایم را زبین بردند. من در آنحال دانستم که طبیعت ظلم غریبی درباره کاودت بیچاره روا داشته است

وقتی که پزشکان مؤسسات هولیوود کارشان تمام شد، بادقت مرا وارسی کردند، سرخود را تکان دادند، شانه های خودرا بالاانداختند وچند آه پشت سرهم کشیدند.

این اولین مرتبه ای بود که مرا در شمه آدامش بمت عملیات جراحی قراردادند. دوجراحی که متحول صلاح معایب صورت من بودند، پس از خاتمه عملیات بودمدت چند ساعت بمن وررفتند

نتیجه این شد که من باید برای رفع نواقص خود مدت چندسال باین مکان بیایم ورنج و درد را برخود هموار کنم.

اگر سر گذشت آرتیستهارا با کمال دقت ملاحظه نمائید، خواهید دید که این دستهٔ ازمردم ازموقعی که درگاهواره وبك ونك می کنند برای آرتیستی جان میدهند.

گمان می کنم فقط من یکی از اینقاعده عمومی مستثنی باشم.

من هرگز فکرنمی کردم که روزی آکتریس شوم زیرا گاهگاهی که خودرا درآئینه میدیدم حس می کردم که چندان خوشگل نیستم.

خلاصه آنکه تصور مینمودم یك آکتریس قبل از همه چیز باید زیبا باشد تا بخوبی توجه علاقه مندان نمایش را بخود جلب کند

اولین دفعه ای که درصحنه نمایش حاضرشدم در تئاتری بود که در آموزشگاه (مدرسه) مان میدادند.

درواقع من اگرگاهی بفکر شغلی میافتادم میخواستم نقاش باشم. اوه هیچکس نبود که به حال من بیچاره فکری کند و اساسی برای من اختراع نماید که مربیائی من بیفزاید.

خیر، من فقط مجسمه مدسازان شدم و گاهگاهی عکسم در لباس های تازه در صفحات مخصوص مد روزنامه ها ومجلات دیده میشد. ولی هیچ جهت حتی درخواب هم فکر نمیکردم که بالاخره روزی در ردیف آکتریسها درآیم.

اولین دفعه که بعد از آن تئاتر مدرسه در صحنه حاضر شدم، بسیار بمن سخت گذشت

من آموزگار زبان فرانسوی دختر جوانی بودم. درین آشنایان این دختر با درام نویس جوانی دوستی پیدا کردم. گاهگاهی هر سه نفر با یکدیگر از منزل بیرون میامدیم. بی بی نویس جوان اسرار غریبی داشت که من رل کوچکی در تئاتر آینده اش ایفا کنم. منهم دعوت اورا را پذیرفتم و آنرا بفال نیك گرفتم.

این اولین دفعه ای بود که من در یك تئاتر حقیقی بازی کردم و برای نخستین مرتبه با آکتر ها سخن گفتم. اگر چه من میتوانستم در تهیه پرده اول بخانه مراجعت کنم، ولی چون از عهده ایفای رل کوچك خود خوب بر آمدم، فوق العاده بشاش بودم و لذا تا آخر نمایش حضور داشتم. دلم نمیخواست از آنجا بیرون روم. در مدتی که این بی بی را نمایش میدادند من هرشب به تئاتر میرفتم و با آکتر ها رابطه پیدا کرده بودم

این موفقیت مرا مست پیمانه شعف ساخته بود. اوه! از اینموقع میتوانستم خیال ورود به صحنه را در مغز خود بپرورانم. در عالم زرق تئاتر حصه ای بمن رسیده بود! در اثر شروع شغل جدید درس خاشی را کنار گذاشتم. پدرم مایل بود که من به بیوبورك بروم ودرآنجا در مدرسه (هنرهای زیبا) مشغول تحصیل شوم.

اما من نسبت به تئاتر وفادار بودم وهر چند وقت یکبار رل کوچکی بمن محول میشد. من وقتا از صنعت بازیهای درام اطلاعاتی نداشتم و نمیدانستم موقعی که روی صحنه ظاهر میشوم چگونه رفتار کنم... مطلك در نتیجه تمرین زیاد اندکی مهارت پیدا نمودم.

وبهمین جهت بود که رژیسور های تئاتر حاضر بودند گاهی رلی را در نمایشهای خود بمن واگذار نمایند و این عمل آنقدر ادامه یافت تا کم کم برای ایفای رلهای مهمی دعوت شدم. واقعاموفقیت خود را مدیون هوش و قریحه خدادادی می باشم والا به کسی مرا برای تئاتر تربیت کرد ونه زیبائیم آنقدر بود که در پرتو آن شغل من رونق گیرد

✿✿✿

در شهر «شیکاگو» روزی با «اسلی هوورد» آشنائی پیدا کردم وی اندرزی بمن داد: «سعی کن که بجای لهجه امریکائی در موقع بازی در تئاتر لهجه انگلیسی داشته باشی

سپس نزد آقای «وودو» رونا ترا کمك کند.»

من این نصیحت را قبول نموده و بکار بستم. وقتی که دانستم لهجه «انگلیسی» جانشین لهجه امریکائی من شده است بدیدن آقای وود مدیر بزرگ ترین تئاترهای شیکاگو رفتم - آقای وود شخص خوبی بود و باچهره بشاشی مرا نزد خود پذیرفت و مخصوصا از لهجه انگلیسی من بسیار خوشش آمد - من از موفقیت های شایان خود که درتئاترهای شهر لندن احراز کرده بودم مدتی برای وی سخن راندم (پیش خودمان باشد، من تا این لحظه هنوز قدم بلندن نگذاشته بودم) آقای وود دقیقه بدقیقه علائم رضایت بیشتر در صورتش هویدا میگردید - خلاصه آنکه مرا به آکتریسی قبول کرد.

این ملاقات کاملا بنفع من تمام شد وابتدای شهرت و معروفیت من از همینجا شروع گردید، زیرا من از این بعد یك آکتریس شهیر انگلیسی معرفی شدم و کم کم پس از ایفای چند رل مهم توانستم این فکر را بخود راه بدهم که من یك آکتریس شده ام.

در این موقع یك آکتریس تمام عیاری بودم - مثلا مانند سایر بازیگنان معروف تئاتر هفته ای ۲۰ دولار بابت بیمه و ۵۸ دولار برای مخارج خود بهتل میدادم. من در مقابل ۸ نفر بعنوان امتحان بازی میکردم و چون سالن خالی بود صدای من بطور بدی انعکاس پیدا مینمود.

ولی باز دراین هنگام هم هنوز به کررفتن هولیوود بودم حتی از تماشای فیلم سینماهم خوشم نمیامد چه برسد باینکه خود بازیگر آن باشم. درصورتیکه پدرم برعکس عاشق سینما بود اوزبان فرانسوی خوب میدانست ولی بانگلیسی حتی یك کلمه هم نمیتوانست حرف بزند در صورتیکه آنرا بخوبی میخواند وبهمین جهت بود که فیلمهای سینما را بتئاتر ترجیح میداد. چون در آنموقع هنوز فیلم ناطق اختراع نشده بود وآرتیستها بهر زبانی که حرف میزدند تماشاچیان نمی شنیدند و برای آنها فرقی نداشت که آرتیستها فرانسوی یا انگلیسی سخن گویند.

✿✿✿

مادرم بالاخره مرا بهولیوود برد چون دربین مشتریانش بایکی از آرتیست های سینما آشنائی داشت.

مادرم سعی میکرد که مرا تحت حمایت این شخص درآورد ودرتمام مدتی که با این رفیق خود در خصوص من صحبت کرده بود میگفت: «باصورت زیبائی که او دارد تصور نمینمایم بتواند درسینما بازی کند.»

ولی با تمام اینها باز بسمت هولیوود رهسپار شدم و از اینکه مدت یکسال تمام در پس کوههای بلند امریکا از انظار مردم مخفی بودم و حتی یك دفعه هم کسی رنك مرا روی پرده سینما ندید حوصله ام سررفت.

سپس شروع بایفای رل های کوچك نمودم پس از یکسال گردشی درعالم کردم و یکروزی که دریك بندر کشور چین پیاده شدم چند نفر که اصلا بنظر من آشنا نمی آمدند بمن چنین سلام کردند «هلو! خانم کلبر!...»

دور از «برودوآدوی» وخیابان های شهر هولیوود جمعی مرا که یك آکتریس نالایقی بودم که فقط چند مرتبه رلهای بی اهمیتی را عهده دار شده بودم میشناختند چیز عجیبی بود

از این لحظه ببعد موفقیت من در عالم سینما شروع گردید این ملاقات واقعا موجب پیشرفت سریع من شد قریحه من در اثر همین سلام وعلیك بحرکت در آمد و هوش طبیعی من نمودارشد من جدا شروع کار کردم و دیگر از این ببعد کمترخودرا در آئینه می نگریستم...

و از همین وقت خودرا برای داخل کردن در ردیف ستارگان شهیر هولیوود آماده ساختم

ستون احتیاجات

نیازمندیها

استخدام میشود

۱- یکنفر که اطلاع کامل از دواسازی داشته باشد و بزعهده فروشندگی برآید بمغازه جواهری و ساعت سازی صدقی نژاد اول خیابان اسلامبول مراجعه نماید.

۲ - یکنفر معلم انگلیسی که ایام تعطیل را بتواند دریك خانواده تدریس کند به تلفن ۱۲۹۱ یا دواخانه ایران در خیابان یوسف آباد مراجعه نماید

۳ - یکنفر زن که زبان فرانسه بداند و بتواند تربیت دو طفل را عهده دار شود به تلفن ۱۱۹۱ یا دواخانه ایران درخیابان یوسف آباد مراجعه نماید

اجاره داده میشود

۱- یك عمارت سه مرتبه نوساز درخیابان ۱۵ متری منشعبه ازخیابان کاخ دارای ۹ اطاق مسکونی وسالون بزرك وحمام وکارگاز ولوله کشی آب گرم وسرد و سیم کشی الکتریك و غیره از قرارماهی یکهزار وچهار صد ریال مقطوع اجاره داده میشود طالبین بشعبه اعلانات دفتر روز نامه اطلاعات مراجعه نمایند

اجاره میشود

۱- منزلی که دارای سه یاچهار اطاق باشد دراطراف چهارراه پهلوی یا خیابان شاه برای اجاره از اول شهریور ماه یا قدری دیر تر لازم است دارندگان چنین عمارتی آدرس ومیزان مال الاجاره رانحت شماره ۱۲۵ بدفتر روزنامه اطلاعات بفرستند

فروخته میشود

۱- دو عدد رادیو نو یا مستعمل برای کامیون مورد چهار سیلندری ۱۹۳۵ خریده میشود رجوع شودشرکت - و کول خیابان سفارت تلفن ۱۸۰۰

۲- یکدستگاه موتور روسی قوه ۱۲ اسب کلیه متعلقات آن برای فروش حاضر است

طالبین بدفتر شرکت سهامی چاپ خیابان خیام روبروی فورخانه مراجعه فرمایند

۳- اشیاء ذیل را دفتر گراندهتل برای فروش حاضر است

درب آهنی ۳ متردر ۳ متر

آینه بزرك ۷۲ سانتدر ۱۲۵ سانت

پیانو مارك آلمان (نرمان)

حوض مرمر دو متر دریك متر

٤- یکقطعه زمین مرغوب واقع در نزدیك ایستگاه خط آهن طهران (خیابان مختار السلطنه) بقیمت مناسب بفروش میرسد طالبین به لاله زارساعت فروشی زنیط مراجعه فرمایند

درجستجوی کار؟

۱ جوانی دارای دیپلم علمی درجستجوی کارهای محاسباتی تدریس دروس متوسطه امور نویسندگی است آدرس خیابان چراغ برق دفتر اسنادرسمی نمره ۳۳

۲ یك جوان ایرانی که سابقه خدمت درادارات روزنامه وچند سال عکاسی داشته ودوسال عهده دار مدیریت داخلی یکی ازکارخانه های ریسندگی بوده برای استخدام درموسسات تجارتی و خصوصی حاضر است رجوع شود بدفتر روز نامه آقای سپهری

۳- یکنفرمترجم زبردست درالسنه فارسی و فرانسه که ضمنا درامور منشی گری محاسبات و ماشین نویسی فارسی ولاتین نیز بوده و از امورات تجارتی واداری نیز سابقه است برای کار آماده میباشد بتلفون ۷۱۹ مراجعه شود

٤- جوانی که تحصیلاتش در حدود سیکل اول دبیرستان می باشد در یکی از شرکتهای ملی یا موسسات شغل مناسبی می خواهد حد اقل حقوق ماهیانه سیصد ریال است

٥- مهندسی که درکارهای ساختمان راه آهن سرتاسری ایران وپلسازی وساختمان وقشه برداری و طراحی سررشته کامل دارد طالب کار است. طالبین به نمره ۱۲۱ بشعبه اعلانات دفتر روزنامه اطلاعات مراجعه نمایند

٦- جوانی دارای شش زبان که تحصیلاتش فارسی وفرانسه می باشد وبچهار زبان دیگر فقط حرف میزند و نیز سابقه خدمت بانکلی و ارزاق وتدریس در دبیرستانهای ملی قزوین وشرکتهای راه آهن جنوب با گواهی نامه داراست وازهرنوع کاراداری آزموده است تقاضای شغل مینماید طالبین به خیابان پهلوی کوچه سرلشکر بوذرجمهری منزل بهرام جاویدی کتبا رجوع فرمایند.

گل بهار - برای کارد و چنگال زنك زن و آئینه نشکن تحفیف داده

نمره اعلان ۲٤۷٤

آگهی

کمیسیونی برای اخذ پیشنهادات مربوطه بـه مناقصه سیم کشی برق - تلفون و زنك اخبار از روز چهار شنبه ۱۳ مرداد مـاه جاری الی مدت ده روز در عمارت جدید کانون افسران آماده است.

داوطلبان می توانند در مدت معینه بدفتر کمیسیون مزبور مراجعه و یامشاهده ساختمانهائی که سیم کشی آنها منظور نظر میباشد پیشنهادات خودشان رانسلیم نمایند.

برای اینکه برنده مناقصه بعداً از قبول آن خودداری ننماید بایستی هر یك از شرکت کنندگان در مناقصه مبلغ دو هزار ریال بعنوان ودیعه بدفتر کمیسیون تسلیم و رسید دریافت دارند. - نمره ۲۲۵۷۷

اداره کارپردازی ارتش

نمره اعلان ۲٦٦۲ — ۱-٤

آگهی

بیرو آگهی شماره ۱۷۸۵۵ راجع بساختمان در و پنجره آهنی اطاق عمل بیمارستان دولتی باطلاع عموم میرساند:

که داوطلبان شرکت در مناقصه میتوانند با مراجعه بنقشه و مشخصات که درحسابداری بهداری کل موجود است پیشنهاد های خود را تا تاریخ یکشنبه هفدهم مرداد ۱۳۱٦ بدفتر کل بهداری تسلیم نمایند،

پیشنهاد های واصله روز ۲ شنبه ۱۸ مرداد ماه ۱۳۱٦ دوساعت قبل ازظهردرحسابداری بهداری کل بازو قرائت میشود.

حضور پیشنهاد دهندگان درجلسه مناقصه آزاد است.

نمره اعلان ۲٦٦۱ — ۱-۲

رئیس کل بهداری

آگهی رسمی

برای تاسیس کارخانه لیموناد و خرید و فروش آن شرکتی در طهران — خیابان سرچشمه کوچه میرزا محمود وزیر بنام (شرکت سهامی لیموناد طهران) باسرمایه ششصد هزارریال منقسم به ششصد سهم یکهزار ریالی که نصف قیمت سهام نقدا وجنسا پرداخت و نصف دیگر از طرف مؤسسین تعهد شده است ازتاریخ دهم تیرماه ۱۳۱٦ برای مدت بیست سال تمام تشکیل ودر تاریخ ۱٦٥۹ بشماره ۷۱۱ دردفتر ثبت شرکتهای داخلی بثبت رسیده است.

اعضاء هیئت مدیره شرکت عبارت ازآقایان جمشید ستوده نیا رئیس هیئت مدیره - سید عبدالله لیمونادی نایب رئیس — محمدعلی حاج محمدجعفری میباشد

و آقایان رستم فرهادیه — محمدعلی نوروز - سید احمد شادنگیان بسمت باز رسین شرکت انتخاب گردیده وکلیه اسناد و تعهدات مربوطه بشرکت راآقای جمشید ستوده نیا بتنهائی بافید مهر شرکت امضاء مینماید.

تهران مورخه ۱۱مرداد ماه ۱۳۱٦

رئیس دائره ثبت شرکت ها و علائم تجارتی و اختراعات — **محمداحسانی**

نمره اعلان ۲٦٥۳

آگهی رسمی

برای کارخانه چاپ ومعاملات مربوطه بچاپ شرکتی درطهران - خیابان فردوسی بنام (شرکت چاپخانه نو بامسئولیت محدود) باسرمایه بیست هزار ریال که تماما جنسی است از تاریخ اول تیرماه ۱۳۱٦ برای مدت پنجسال تمام تشکیل و در تاریخ ۱۱-٥-۱٦ بشماره ۷۱۳ در دفتر ثبت شرکتهای داخلی بثبت رسیده است مدیریت شرکت وحق امضاء کلیه اسناد و تعهدات مربوطه بشرکت با آقای نجات الله منشربان میباشد. تهران مورخه ۱۱ مردادماه ۱۳۱٦

رئیس دایره ثبت شرکتها و علائم تجارتی و اختراعات - **محمد احسانی**

نمره اعلان ۲٦٥۱

بهترین حبهای ترك تریاك

حب های ترك تریاك دواخانه رسمی همدان بهترین وسیله ایست برای ترك تریاك ازاستفاده حب های مذکور که ابدا اذیت زحمت خماری بی خوابی یبوست و کوچکترین کسالتی ندارد معتادین غفلت نفرمایند برای تهیه حبهای فوق و اطلاعات بیشتری متمنی است کتبا بادرس ذیل مراجعه فرمایند

نمره اعلان ۲٤٥۰ — ۱۰-٥ — **همدان** - میدان پهلوی دواخانه رسمی

مسابقه های قهرمانی تنیس طهران

روزهای ۲۰-۲۱-۲۲ مرداد ۳۱٦ در کاخ شهرداری است.

شرکت کنندگان برای ثبت اسامی خود و اطلاعات بیشتری در شنبه ۹-۱۸ مرداد ۱۳۱٦ ساعت ٤-۷ بعداز ظهر بدفتر تنیس قهرمانی واقع درکاخ شهرداری مراجعه کنند - برنده درجه اول جام نقره و ۲-۳-٤ مدال نقره

ازطرف انجمن تنیس - **محمود نیکنام**

نمره اعلان ۲٥۹٦ — ۱-۳

حراج اتوبوس شهری

یکدستگاه اتومبیل شورولت مدل ۳٥ روز چهار شنبه ۱۳ مرداد ۱۳۱٦ مطابق ۲٦ جمادی الاول ۱۳٥٦ از چهار ساعت بعد از ظهر درسبزه میدان حراج خواهد شد طالبین در سروقت تشریف فرما شوند

نمره اعلان ۲٥٥٥ — ٥-٥

بهای اشتراك روزنامه واعلانات

	شمارهٔ صبح ۱۲ ماهه	٦ ماهه	۳ ماهه	شمارهٔ عصر ۱۲ ماهه	٦ ماهه	۳ ماهه
طهران وولایات	٦۰ ریال	۳٥ ریال	۲۰ ریال	٥٥ ریال	۳۰ ریال	
خارجه	۱۰۰ «	٥٥ «	۳۰ «	۱٥۰ «	۸۰ «	٤٥ «

شماره های عصر و صبح با هم	۱۲ ماهه	٦ ماهه	۳ ماهه
طهران	۱۲۰ ریال	٦٥ ریال	۳٥ ریال
ولایات	« ۱٤۰	« ۷٥	« ٤۰
خارجه	« ۲۰	« ۱۱۰	« ٥٥

بهای اعلانات

صفحه اول	سطری	٤ ریال
« دوم	«	۳ «
« سوم	«	۲ «
« چهارم	«	۱ «

برای اعلانات مکرر بدفتر اداره مراجعه شود

صاحب امتیاز ومدیر مسئول: عباس مسعودی

جای اداره: اول خیابان خیام (خلیل آباد سابق)

عنوان تلگرافی: تهران - طلاعات

تلفون روزنامه: ٤٤٤ و ۳۸۸

منزل مدیر: ۷۳

بهای تك شماره — بیست دینار

شرکت سهامی چاپ

اطلاعات

سال دوازدهم شماره ۳۲۱۳ — عصر چهار شنبه سیزدهم مرداد ماه ۱۳۱۶ — تك شماره سی ریال

جشن مشروطیت ایران

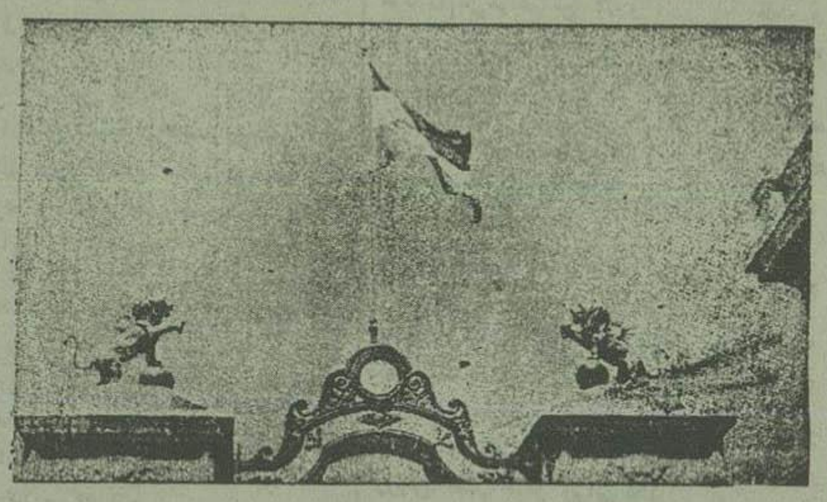

پرچم ملی ایران در بالای سر درب عمارت مجلس

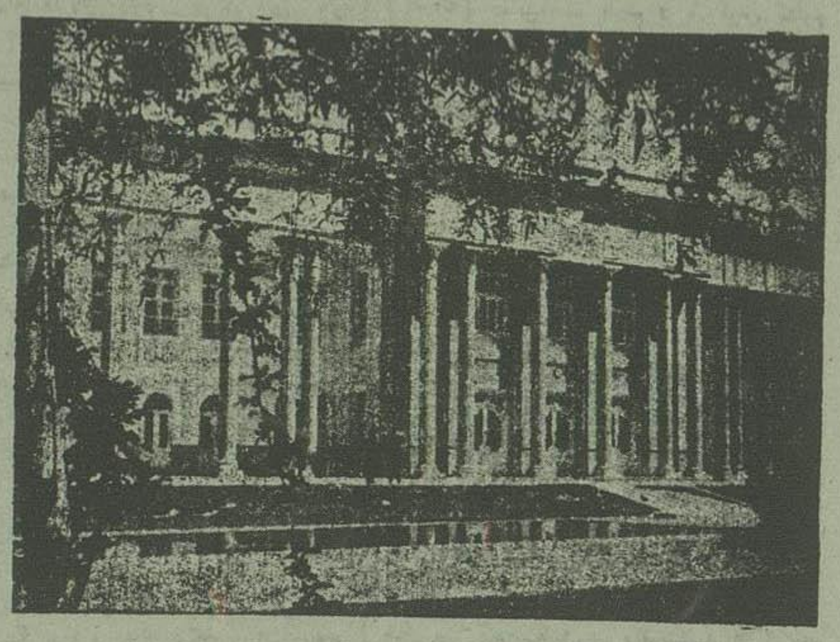

نمای خارجی عمارت جلسه مجلس شورای ملی

عمارت مزبور از دو طرف با استیل فوق جدیدا ساختمان شده است

امروز و فردا مراسم جشن سی ودومین سال مشروطیت ایران در عمارت مجلس شورای ملی بطرز با شکوهی منعقد خواهد شد ـ جشن مشروطیت ایران هر سال نسبت بسال پیش مهمتر وباشکوه تر برقرار میگردد

محوطه باغ بهارستان آرایش کامل یافته و با چراغ های برق تزئین و منظره بس جالب توجهی پیدا کرده است ـ امروز عصر مدعوین و شرکت کنندگان در جشن که مرکب از رجال ، محترمین، تجار و رؤسای اصناف و وجوه طبقات میباشند از ساعت شش ونیم بعد ازظهر در مجلس حضور خواهندیافت ـ آقای رئیس مجلس شورای ملی و آقایان نمایندگان مجلس از شرکت کنندگان در جشن پذیرائی خواهند نمود

فردا عصر نیز مراسم جشن برقرار خواهد بود ـ درجلسه فردا سفراء و وزراء مختار و عموم نمایندگان سیاسی خارجی نیز شرکت خواهند داشت

تعلیم و تربیت آموزگاران

هر موضوع تعلیم وتربیت که امروزه دردنیا یك علم مستقل وشریفی است تا کنون هزاران کتاب و مجله ورساله ازطرف علماء ودانشمندان فن نگاشته شده وعقایدو آراء گوناگون واحیانا متضادی ابراز شده است .

ولی دوبهمرتبه عقیدهٔ که فعلا مورد توجه وقبول همه علمای این فن میباشد اینست که تعلیم و تربیت صحیح آنست که برای جامعه عناصر مفید و فعال وکارآمدی پرورش دهد که وجودشان هم برای خود و هم برای میهنشان حد اکثر فایده را که ممکن است داشته باشند ویا بعبارت دیگر مردانی بپروراند که منتهای بهره وسودرا از زندگانی برای خود وهم برای جامعه بدست آورند .

وبدیهی است اینکار وقتی صورت میگیرد که قوای نفسانی و روحانی شخص را بحد کافی ومتناسب با هم پرورش دهندوخلاصه جنبه‌های سه گانه روح انسان ، احساس ادراك واراده هرسه موردتوجه وپرورش مربی واقع شود .

و البته مسلم است شرط این نوع تربیت صحیح آنست که اولا خود مربی وآموزگار تعلیم وتربیت شده باشدوثانیا بدقایق ورموزفن تربیت آگاه باشد

والا بقول حکیم نظامی

ذات نا یافته از هستی بخش
کی تواند که شود هستی بخش

آموزگاری که تحت تعلیم و تربیت قرار نگرفته باشد و از راه و روش آموزش وپرورش آگاه نباشد مسلما آموزگار و مربی خوبی نخواهد بود زیرا نه تنها نمیتواند ملکات فاضله و پسندیده را که منظور فن تربیت است در نهاد اطفال رسوخ دهد بلکه چون ممکن است خودنیز بهره‌ای از آن صفات نداشته باشد بیشتر اطفال را بگمراهی وضلالت سوق دهد.

اینست که بعقیده ما اولین قدمی که باید در راه معارف و تربیت قومی بر داشته شود همانا تهیه و تربیت آموزگاران صالح و لایق برای تربیت نوباوگان میباشد.

بهمین جهت بود که وزارت معارف هم از چندی قبل موضوع تهیه و تربیت آموزگار و مربی را جزو برنامه اساسی خود قرارداد و بموجب قانون تربیت معلم (اسفند ۱۳۱۲) شروع بتاسیس دانشسرا ها در نقاط مختلفه کشور نمود و بتدریج بناهای آرومند و متناسبی هم برای آنها تهیه کرد و اینك جمع کثیری از فرزندان لایق و صالح میهن دردانش سراهای مزبور مشغول آماده کردن خود برای خدمت شریف وبزرك آموزگاری میباشند

لازم نیست ما در اینجا ازاهمیت این اقدام بزرك گفتگو کنیم .

زیرا نتیجه و فایده آن بخصوص بانوضیحاتی که قبلا دادیم واضح و آشکار است و یکی از اقدامات برجسته معارفی ایران شمرده میشود.

علاوه بر تاسیس دانشسرا ها برای اینکه آموزگاران فعلی دبستان ها نیز با اصول فن تربیت آشنا شوند وزارت معارف در یکی دوسال قبل کلاسهای شبانه ای برای آموزگاران تاسیس کرد و اینك در تعقیب همان نظریه امسال در تهران و کلیه مراکز های مهم معارفی کشور اقدام بتاسیس کلاسهای مخصوص دبستانی برای آموزگاران دبستانها نموده وا کنون کلیه آموزگاران دبستانهای دختران و پسران در کلاسهای مزبور مشغول تحصیل میباشند.

این اقدام وزارت معارف نیزیکی ازقدم های مفید وقابل تحسینی است که در راه تربیت آموزگاران برداشته شده و البته وظیفه آقایان آموزگاران که شغل پرافتخار آموزگاری را بعهده گرفته اند نیز این است که از این فرصت نیکو استفاده کرده معلومات وتجارب چندین ساله خودرا تکمیل نمایند و برای خدمتگزاری بمیهن وپرورش وتربیت فرزندان صالح ولایق برای کشور خودرا با نیروی علم ودانش مجهز سازند

بخش تاریخی

بمناسبت جشن ملی فرانسه در ۱۴ ژوییه

پس از گرفتن باستی

پس از این که در ۱۴ ژوییه ۱۷۸۹ محبس استی با یورش تصرف شد فاتحین درهای زندان هارا گشودند و در آنها کسی را نیافتند فقط ۷ نفر شخص سالم را در اطاق های قابل زندگانی وخیلی خوب پیدا کردند .

یکی از آنها کفت بنظر می رسد که لوئی ۱۵ هنوز زنده است باو جواب داده شد که خیر لوئی ۱۵ هنوز زنده نیست اما هانری چهارم دو مرتبه زنده شده و بسه نام لوئی ۱۶ سلطنت می کند .

این جواب عجیب نشان میدهد که شاه چه اندازه در آن موقع در آراء عمومی نفوذ داشت .

موقعی که این هفت محبوس که درمقابل آنها پرچم وعلائم آزادی را حرکت میدادند بعمارت شهر داری آوردند جمعیت کنجکاوی که به تماشای جنك آمده بودند کم کم متفرق شدند . در میان این جمعیت زنان زیبا وشیکی یافت میشدند که بمحض شنیدن صدای اولین تیر تفنك باعجله شتافته بودند که جنك را تماشا کنند .

مادموازل کونتات رقاصهٔ زیبای « تئاتر فرانسه » که با فریاد های بلند فاتحین را تشجیع میکرد بخوبی درمیان جمعیت تشخیص داده میشد

این دخترك قشنك درشکه اش را در « بلاس روایال » کذارده وپای پیاده تاسنکری که درجلوی باغ « بومارشه » بسته شده بود بجلوی باستی آمده بود

درهمین جا مادموازل کونتات « اتین دینس پاسکیه » صدر اعظم آتیهٔ فرانسه را ملاقات کرد این شخص هم آمده بود تا باتماشای جنك حس کنجکاوی خودرا فرونشاند .

بادیدار رقاصه مزبور بازوی اورا که زیبا ترین زنان بود کرفته و بسمت کالسکه اش هدایت نمود . در این موقع توده که درمقابل باستی جمع شده بودند بزور وارد باستی شدند در ظرف دو ساعت همه چیز محبس مخوف قدیمی از اطاق رئیس کرفته تا آرشیو کرانبهای آن همه نیست و نابود گردید

اکر کردان ششم فرانسه مرکب از ۱۵۰۰ نفر در این موقع نرسیده بود دیگر جز تل خاك چیزی باقی نمیماند .

این عدهٔ ۱۵۰ نفری که داخل زدوخورد نبوده ودر اثر شنیدن صدای تفنك وهمهٔ جمعیت از سربازخانهٔ خودشان خارج شده بودند دو توپ بهمراه داشتند .

این عده فرمانده نداشتند ودربین راه بیك نفر « شوالیه دولیزر » نامی که خیلی محبوب القلوب بود برخورده و او را بریاست قبول نمودند . شوالیه مزبور لباس نظامی درتن نداشت فورا یکدست لباس نظامی برای او حاضر نمودند که به آن ملبس گردید شوالیه بمحض رسیدن به باستی با عجله شروع به تخلیه نمودن آنجا از مردم نمود و برای آن حالت دفاعی ترتیب داد .

صداهای عجیب و غریب در این ناحیه از شهر پاریس بلند بود . بعضی ها میگفتند الساعه ازسه طرف مجددا به باستی حمله خواهد شد .

در تمام پنجره های محله شمع روشن کرده و به همه خاطر نشان کرده اند که از خوابیدن خود داری نمایند . مقدار زیادی اسلحه در عمارت شهر داری جمع شد و چند ین کرچه را سنگر بندی نمودند .

در این موقع همه اسلحهٔ های خود را برای سر بریدن مدافعین باستی تیز میکردند . در قلعهٔ باستی دستجات نظامی به امور خودمشغول بوده و شوالیه لیزر تا صبح به صدور احکام و دقت دراجراشدن تمام آنهامشغول بود

روز نور امیدرا درقلب همه روشن کرد. معلوم شد که دستجاتی که میخواستند از ۳ طرف به باستی حمله کنند خودرا عقب کشیده اند ودیکر ترس ازحمله کاملا بی مورد بود .

در همین موقع « سوله » درمقابل پل باستی ظاهرشده درحالی که حکمی در دست داشت که ازطرف مارکی دولاسال امضا شده بود واو را بسمت حکومت باستی معین کرده بود . لذا او ازشوالیه لیزر در خواست کرد که باستی را باو واکذار نماید .

پس از مباحثات زیاد شوالیه لیزر با دستهٔ کوچك ۱۵۰ نفریش باستی را ترك کردند . از این بعد هرج ومرج شروع شد .

در حقیقت درآن هرج ومرج باستی مال هیچکس نبود وهر کس می توانست داخل آن محبس مخوف شود . تماشاچیان از هرطرف هجوم آورشدند .

میرابو باعدهٔ زیادی از همراهانش که دسته های کل بسمت اوپرتاب می نمودند درآنجا حاضر گردید .

در میان تماشا چیان شخصی بود بنام « پیرفرانسوایالی » که استعداد عجیبی در نطق نمودن داشت . این شخص در ابتدای حمله بباستی خودرا کنار می کشید ولی بمحض تصرف شدن باستی خود رابدرون آن انداخت باستی بدست توده افتاده بود و می بایستی که خراب شود . در موقعی که مرتبا حاکم های باستی عوض میشدند « فرانسوایالی » بدون هیچ حکمی باتفاق دویست نفر شروع بتخریب باستی کرد .

هرج ومرج باندازهٔ بود که هیچکس به این عمل اعتراض نکرده چند روز بعد هیئتی در شهرداری جمع شده ورای دادند که باستی بایستی خراب شود . « پالی » دراین میانه خودرا تنها فاتح باستی قلمداد کرده بود ومیخواست دراثر این انتشار به مقامات شامخ برسد .

درهرحال همین شخص رسما مامورتخریب باستی شد . « پالی » فورا باتفاق ۸۰۰ نفر با کمك توده شروع بانجام ماموریت خود نمود .

ولی زودی شهرت این موضوع خاموش شده وهمه بدون اعتنا از مقابل خرابه‌های باستی عبور مینمودند . تازه بعد از تمام اینها مرافعه بین کارگرانی که ادعا مینمودند مزد آنها نرسیده باکافی نبوده شروع شد . « پالی » برای این که باز خود را مشهور نماید جشن مفصلی به افتخار استخوانهای پوسیدهٔ که درباستی پیدا شده بود برپا نمود . ولی تمام این تشبثات بی نتیجه شد و عاقبت اوهم درمحبس افتاد . اگرچه زحمت ازحبس خلاص شد ولی تا آخر عمرش بگدائی بسر برده فاتح باستی نان یومیه نداشت .

ژول برتو ـ اوتان

آگهی

وزارت داخله برای مراکز و ولایات اشخاصی را که دارای گواهی نامه دوره کامل دبیرستان بالا بوده و دارای دفترچه خاتمه خدمت تحت السلاح یا ورقه معافیت هستند یا رتبه که قانونا استحقاق دارند با حقوق کافی استخدام مینماید بدارندگان قدمهٔ اطلاعات علمی و عملی مخصوصی تعلیم خواهد شد کسانی که مایل باستخدام هستند میتوانند از تاریخ نشر اولین آگهی تا یك هفته باداره کار گزینی وزارت داخله مراجعه نمایند ـ

وزارت داخله

نمره اعلان ۲۶۸۳ — ۱-۲

مژده

مغازه و بژه کالا از امروز کلاههای تابستانی خودرا با صدی ۱۵ تخفیف بفروش میرساند تاتمام نشده استفاده کنید لاله‌زار

نمره اعلان ۲۵۱۷ — ۴-۵

چون والدهٔ آقای سید معصوم کاشانی دراردبیل عنایت ایزدی پیوسته مجلس سوگواری مردانه روز شنبه ۱۶ مرداد ماه از ساعت پنج تا هفت عصر در مسجد مجدالدوله و مجلس ترحیم زنانه نیز درهمان ساعت درمنزل شخصی آقای کاشانی (واقع درپایان خیابان شاهپور کمرك ـ کوچه باغ مشیرالسلطنه ـ جنب کارگر رشیدی) برپا خواهد بود .

نمره اعلان ۲۶۷۸ — محمد فیض

مجلس مشاوره طبی

با حضور آقایان دکتر محمد علاء دکتر حکیم اعظم دکتر لسان شمس دکتر یونس افروخته دکتر رفیع امین دکتر حمید آهی روز های شنبه ساعت ۳ بعد از ظهر در منزل آقای دکتر رفیع امین چهارراه سید علی دایر است مرضای محترم باید قبلا به آدرس فوق تلفون نمره ۳۵۹ مراجعه نموده بلیط دریافت دارند

نمره اعلان ۲۴۰۷ — ۲-

روزنامه یومیه ستاره

در هشت صفحه انتشار خواهد یافت

اینك که پس ازانتشار مرتب روزنامه یومیه ستاره توجه خوانندگان و مشترکین گرام این روزنامه باعث تشویق کارکنان صمیمی ستاره گردیده برای تکمیل خدمت واستفاده از توجه خوانندگان این نامه درنظر گرفته شده است درآتیه سیار نزدیکی روزنامه یومیه ستاره مرتبا همه روزه درشش صفحه و روزهای جمعه که فراغت بیشتر برای خوانندگان است درهشت صفحه بامطالب متنوعه ـ گراورهای زیبا ومقالات مفید اجتماعی وصحی وادبی و علمی منتشر گردد (یك صفحه مخصوص ـ سینما ـ تاتر ـ صنایع است) قیمت اشتراك برای مشترکین فعلی روزنامه ستاره تغییری نخواهد کرد ولی کسانی که هنکام انتشار روزنامه درشش صفحه تقاضا کنند بایستی سالیانه چهل ریال علاوه برمیزان فعلی پرداخت نمایند تافرصت باقی است برای اشتراك بدفتر روزنامه یومیه ستاره جنب وزارت معارف مراجعه فرمائید

نمره اعلان ۲۶۵۶ — ۲-۲ — دفتر روزنامه ستاره

دکتر آبرام مسروپیان

(دکتر در طب)

متخصص در امراض داخلی (امراض ریوی قلبی ـ معده وامراض سرپه وغیرها) معالجه انواع مالاریا

آدرس خیابان شاه مقابل مهمانخانه نادری

نمره اعلان ۲۶۱۳ — ۳-۳۰

تیغه عصر طلائی

محصول کارخانه رشت ـ در تمام اندازه های حرازی در دسترس شما کذاده شده است

عمده فروشی تیمچه زرگرها تجارتخانه ندیمی

نمره اعلان ۲۶۱۷ — ۲-۳

بهترین مونس‌ها

از دیرباز ازسطه باین نکته پی برده‌بود که انسان اصولا مخلوقی است اجتماعی که زندگانی بتنهائی برای او غیر ممکن میباشد.

گفتار این فیلسوف یك حقیقت انکارناپذیر و صحیحی است و مسلم است که انسان تنهائی از عهده انجام‌حوائج خود برنمیاید وبتنهائی قادربامرار حیات نیست.

صرف نظر از احتیاجات مادی انسان یك احتیاجات روحی و معنوی نیز دارد که اورانیازمند بدوستان و آشنایان و خویشان و پیوندان میسازد و اگر خوب دقت کنیم می‌بینیم انسان بامره نمی تواند تنها زیست کند و حتی آن وقتی‌هم که‌ظاهرا تنهاست و حضور کسی را در نزد خود نمی‌بیند و با ضمیر خویش خلوت دارد با با افکار وپندارهای خود مشغول میباشد.

از اینجاست که انسان همسر اختیارمیکند دوست میگیرد خانواده تشکیل می‌دهد و بالاخره در اطراف خود پناهگاههای پر از مهر و محبتی از قلوب آشنایان و دوستان برای خویش بنامینماید

همسر خوب ـ رفیق خوب ـ دوست‌خوب همه بمنزله مونسهای نیکو و خوبی هستند که‌اگر نصیب کسی شود بیشك از خوشوقتی و سعادت برخوردار می گردد دلهای این قبیل یاران جانی و دوستان غمگسار و صمیمی بهترین مامن انس و الفتی است که انسان میتواند ازآسیب زمان بدان پناه برد ولی معهذا یك مونس غمگسار و یك یار صدیق و موافق دیگری هم هست که اگر اورا سرآمد همه نشمریم و ازدیگران بهتر وبرتر ندانیم سزاوار است که لا اقل اوراهم در ردیف بهترین مونسها ویاران بشمار آوریم .

این مونس عزیز وهمدم لطیف وجانی با زبان معجز بیان‌خود در دل شب‌های تار در کنج خلوت‌وتنهائی هنگام سرور وشادمانی‌زمان فقر وغنا همه جا وهمه موقع باما سخن می گوید و برریش درون ما مرهم مینهد

نمیرنجدونمیرنجاندپیوسته دردوستی‌و مودت ثابت قدم‌است‌و بخلاف‌دوستان‌ریائی‌ودغل‌اگر روزگار از آنسان بر گردد او بر نمی گردد ـ و همواره شخص رابسمت‌سعدواعتلاوعظمت‌معنوی رهبری میکند

این دوست مشفق و یار موافق مطبوعات نامیده میشود

شما یکروزنامه را بر دقیق مطالعه کنید ببینید آیا هیچ مصاحب‌ودوستی بهتر ازاوخواهید یافت .

یك گوشهٔ آن یکدوست خوش ذوق و خبر نگاریست که حوادث روز و زمان را با لحنی دلپذیر برای شما شرح می‌دهد وهیچوقت هم اطلاعات ومعلومات خودرا برخ شما نمی کشد یك قسمت دیگر آن مثل یك طبیب دلسوز و مهربان اندرزهائی برای سلامتی و جلوگیری از بیماریها بشمامی‌دهدقسمتی دیگرازآن سعی می کند افکارشما را درطریق زندگانی واجتماع رهبری می نماید خلاصه هر گوشه ازآن بنحوی باشما سخن میگوید وبطریقی شمارا سر گرم و مشغول میسازد .

یك کتاب خوب را انتخاب کنید وآنرا درهنگام‌بی کاری‌وفراغت‌مونس‌خود قراردهید آنوقت خواهید فهمید چه لذتهای جاودانی وروحانی و چه مسرات حقیقی ونیکو ازآن عاید روح شما خواهد شد .

همه‌بزرگان‌و دانشمندان‌جهان معتقدند که بهترین دقایق و لحظات عمر آن هاآنساعات و دقایقی بوده که با مطبوعات و کتاب‌سر وکار داشته اند

یکی‌ازبزرگان در تعریف کتاب میگوید کتاب بوستان‌مزینی است که گل ها و شکوفه های آن ازسینه های بزرگان میروید از مردگان سخن می گوید و کلام زندگان را ترجمه میکند آری کتاب صدای گذشتگان و پدران ماست که دراین جهان منعکس شده ومارا از نتایج تجارب خودشان آگاه مینماید

کتاب وسیله ایست که افکار گذشتگان را با ما و افکار مارا باآیندگان مربوط می‌سازد کتاب تنها یادگار پر افتخار بشر و یگانه سند مباهات نژاد انسانیست کسی که با کتاب ومطبوعات سرو کار ندارد در واقع هیچ چیز از دنیا نفهمیده و از لذتهای بهشتی حیات برخوردار نشده است

ما خیلی خوشوقت‌و مسروریم که می بینیم دراین عصر نهضت و جنبش معارفی روزبروز بر علاقه جوانان‌وفرزندان کشور مطبوعات و کتب افزوده میشود و همه قدر علم و دانش را کاملا فهمیده اند و امیدواریم که این میل‌و علاقه روز بروز افزون تر شود و باپیشرفت معارف و توسعه فضل و دانش بر حریصداران متاع علم و ادب افزوده‌شود.

گوناگون

خواب چهار ساله!

بنا بمندرجات یکی از جراید اسلامبول خانم مویبه اهل ازمیردرهفته گذشته یك روز صبح بالاخره سرازخواب راحت برداشت: شایدخوانندگان بگویند این یك‌چیز جدید و تعجب‌آوری نیست و تمام موجودات هرصبح سراز خواب راحت بر می دارند .

بلی این مسئله صحیح است ولیکن بیداری خانم مویبه غیراز سایرین است همان‌طور که‌خواب او غیر از سایرین بوددر حقیقت . **خانم مویبه چهارسال تمام بطور یکنواخت خوابیده بود ! ... .**

گویند در یکی از روزهای خرم و با صفای سال ۱۹۳۳ مکس عجیبی باو نیش زد . از آن وقت تاچهار سال بعد (هفته پیش) او بخواب عمیق فرورفت یعنی چهار ۳۶۵ روز در خواب بود ! ...

شوهرش در حال خواب با حوصله وسیع منظما باو خوراك می‌خورانید واز این وضعیت‌عجیب هیچ شکایتی هم نداشت وخیلی هم خوشحال بود که خانمش مدتی مخارج آرایش وتزئین(توالت) از او نمی‌خواهد اما بالاخره خانم بیدار شدوآقای مویبه حالا خیلی راضی است که زوجه اش رافابل وقادر می‌بیند که حرف میزند ونزد آرایش کننده برود .

موزه درشکه در فلورانس

در فلورانس (ایتالیا) جدیدا موزه‌ای از درشکه‌های قدیم افتتاح شده است .

درجناح‌جنوبی قصرباشکوه ومعروف (پی‌تی) درشکه‌های کهنه مربوط بقرون و اعصار گذشته را یکجاجمع کرده ودرمقابل انظار تماشا کنندگان ومخصوصا جهان گردان گذاشته اند .

دراین موزه کاروس وقسمی کالسکه هوك مودن مربوط بقرن ۱۸ که دیواره‌ها وپنجره‌هایش از نقاشی‌های عجیب وبدیع مستور است دیده‌میشود همچنین کالش‌وکالسکه چهارچرخه قدیمی) تاجداران بابل که تماما ازطلا مستور است ویك مجموعه‌ای از صندلی‌های سورچیان که خدمه ایتالیائی روی‌آن می‌نشسته اند دیده میشود .

در بعضی‌ازاین درشکه‌ها و کالسکه‌ها هنوز پرانهائی که اسبهارا باآن می‌پوشانیدند موجوداست همچنین دراین موزه چرمهای یراق وطلادوزی که اسبهای کالسکه فرناند دوتریش درموقع ورود به میلان به‌آن بسته میشد دیده میشود

خوشحالی‌از بردن جایزه

اخیرا در شهر کوامبرا واقع‌در کشوربرتقال شانس بزرك لاتاری به یکنفر جوان دانشجو اصابت نمود و وقتیکه مژدهٔ بردن جایزه را باو دادند مشار الیه سر از پا نشناخته و بهیچوجه باور نکرد .

جوان مزبور فورا از شدت خوشحالی و وجد اعلانی در روز نامه های محلی منتشر کرده و از تمام ناچیزان و بینوایان دعوت نمود که بمنزل او آمده و شامی را در پهلوی یکدیگر صرف نمایند ـ بر اثر آن اعلان متجاوز از هزار نفر از بینوایان به خانهٔ وی رهسپار گشته جوان‌نامبرده هم شام و شیرینی مفصلی بانها داد

حیوانات اهلی

که سه قرن قبل ازمیلاد مسیح معروف بوده اند

قدیم ترین‌حیوانات اهلی که‌سه‌قرن قبل از میلاد مسیح در دنیا وجود داشته ومعروف بوده اند عبارت از سك ـ اسب ـ گاو ـ خروس و گوسفند شاید تعجب کنید چرا گربه را که اهلی ترین حیوانات قدیم است دراین صورت نام نبردیم

بلی صحیح است لیکن باید بدانید که گربه مدت زمانی در حالت وحشی مانده ونزد ملل قدیم مانند یك حیوان مشئوم وخطرناك تلقی میشد

حتی بعضی قبایل قدیم تصدیق می کردند که ازصفات وخصایص خوب وملایمت وعلاقه مندی گربه که اورا مانند یکی از حیوانات بی آزار معرفی می کرد بی‌خبر بودند .

لیکن درقرن ٤ بعداز میلاد مسیح یکنفر فلاح معروف آن عصر موسوم به پالا دیوروتیلیو درطی یکی از رسالاتش اینطور نوشته بود :

« مردم باید گربه را در نزد خود راه
« دهند وعزت واحترام کنند تااز شرموشها در »
« امان بمانند زیرا گربه دشمن موش میباشد »

ازآنوقت گربه قرب ومنزلتی درخانواده ها پیدا کرد وبتدریج رام واهلی گردید

حکایت روزانه

بعد از ده سال

مجرم دستگیر میشود

در یکی از روزهای ماه مه ۱۹۲۵ زنك خطر اداره آتش نشانی برلن وقوع حریقی را اطلاع داد بلافاصله ماشین‌های متعدد آتش‌نشانی با مامورین کافی بمحل اعزام‌شد .

یکی از انبارهای بزرك کمیانی پنبه‌طمه بحریق شده بود .

آتش سرعت شگفت‌آوری سراسر ساختمان هارا احاطه کرده کلیه انبارهارا مشتعل نموده‌بود سرعت‌حریق بقدری بود که جدیت کارکنان آتش‌نشانی بجائی نرسید باچار شهربانی از ارتش کمك خواسته بالاخره بیاری سربازان ومردم بعد از ۸ ساعت موفق شدند که ازسرایت آتش بجاهای دیگر جلو گیری نمایند .

خسارات وارده بقدری زیاد بود که کمپانی بیمه‌ای که شرکت‌را بیمه کرده بود دراثر پرداخت مبلغ کثیری غرامت ورشکست شد .

جریان محاکمه مظنونین وتحقیقات شهربانی واداره بیمه برای یافتن علت وعامل حریق بجائی نرسید وقضیه همینطور مجهول ماند .

✿✿✿

ده سال‌بعد یعنی دراوائل ماه‌فارس ۱۹۳۵ یکی از کارآگاهان معروف در اطاق استراحت خود بخواندن دوره مجلات سابق مشغول بود اوراق‌را نفر بحاورق‌زده‌فقط بدیدن‌عکس‌هاقناعت میکرد

در این موقع چشمش بعکسی که یکی از مخبرین جراید ده سال قبل از حریق انبار پنبه برداشته بود افتاد مخصوصا عبارت ذیل را که در زیر آن نوشته بود :

« تحقیقات برای یافتن علت وعامل حریق بجائی نرسید وقضیه همینطور مجهول ماند .. »

نظر کارآگاه را بخود جلب کرده.

فورا کشو میز را کشوده ذره بینی ازآن بیرون آورد وآنرا درمقابل عکس گرفت درمیان قیافه های گرفته وغمناك مردم چشم کارآگاه بنقاط تقریبا متبسمی افتاد :

خیالی بسرعت برق درمخیله اش پیدا شد سپس ذره بین را بالای عکس آن شخص گرفته مدتی بدقت آنرا نگاه کرد .

بعد مثل اینکه کشف بزرگی کرده باشد دورعکس آن‌شخص‌را قیچی کرده از مجله‌جدا‌نمود عکس خیلی کوچك بود باین واسطه با چشم غیر مسلح تشخیص قیافه‌صاحب آن دشوار بود .

کارآگاه عکس‌را پشت داشته پشت آن‌نوشت:

« ۲۰ مرتبه بزرك‌شود »

روز دیگر در اکثر روزنامه‌های پایتخت عکس مزبورچاپ‌شده بالای‌آن نوشته بودند :

« این شخص‌را که می‌شناسید؟» ضمنادرزیر آن‌قیدشده بود که‌مبلغ هنگفتی جایزه‌لاطاری‌بصاحب این‌عکس اصابت کرده

ماهها گذشت‌روزی مراجعه بمضمون‌ذیل بدفتر روز نامه واصل‌شد:

« آقای مدیر اینجانب P. W. مقیم کالیفرنی صاحب عکس مندرجه درشماره ... وبرنده‌جایزه لاطاری میباشم خواهشمندم بادرس اینجانب وجه مزبور را بفرستید» ضمنا یکقطعه‌عکس‌جدید خودرا باتصدیق شهربانی محل فرستاده بود.

بعد ازوصول این کاغذشخص مزبورتوسط پلیس امریکا جلب شد بعد ها در تحقیقات‌اعتراف کرد که عامل اصلی حریق او بوده و بتحریك یکی از کمپانیهای بیمه که رقیب کمپانی بیمه ایکه انبار پنبه نزد او بیمه بود بوده باین کارمبادرت نموده است

ع ـ امیرانی

متفرقه

قلم خود نویس

از اختراعات قدیم است

هر یکی از قبور مصریان مربوط به ٤۰۰۰ سال قبل یك نوع سر قلمی بدست آمده که دارای محفظه‌جای مرکب بوده است

این قلم عبارت بود ازنی باریك که بیك طرفش یك تکه کوچك فلزی نصب کرده و سر دیگرش را چوب پنبه ای قرار داده بودند .

علاوه بر این اهالی روم از یك سر قلمی نظیر سر قلم مدکور استفاده می کردند که اسم او (کالاموس هسکر یتوریوم) بود ومی توانست مقداری‌مرکب برای‌ذخیره‌در شکم‌خود جای‌بدهد.)

با این قلم کار دیگری هم انجام میدادند به این معنی وقتی هنوز جدید و کار نکرده بود اطباء در بعضی معالجات آن را مورد استعمال و استفاده قرار می دادند یعنی درون آن را ازیك نوع کرده‌مطسهٔ‌آوربر کرده‌وآن گردرادر دماغ مریضی که‌ازدردسرداشتی‌دزغذاب‌بودومی‌نالیدمیدمیدند

قسمت ادبی — بقلم تربتی

خاطرات شیراز

در مهمانخانه فارس شیراز هستم ـ زیر درخت نارونی نشسته دورنمای آینده و خاطرات شورانگیز گذشته‌را ازنظرم میگذرانم ـ ازاینکه بپایتخت میهن عزیز میخرامم وتحولات کشور را ازنزدیك نظاره می کنم ـ غرق مسرت و شادمانی میگردم ـ کاش این دقایق و ساعات بسرعت همچون برق سیری می‌شدند ـ تا مکرمی‌توانستم طهران عزیزرا ازنزدیك تماشا کنم .

دستخوش این فکرهای پریشان بودم که اتومبیل ما ازخیابان حافظ گذشت اینجا به لرزه افتادم ـ سالها درزیر آسمان مینائی این شهر زیبا زندگی کرده وسست عواطف زنده‌دلان شیرازی بوده ام ـ این کفران نیست که دلجوئی‌های شیرازیان‌را ازیاد ببرم ؟ ـ ای‌شیراز ـ خداحافظ اینك از محیط شورانگیز تو میروم ولی همه شب مرغ روح من در زیر آسمان شفاف تو پرواز کرده‌وپیام خالصانه مرا در گوش جان‌فرزندان توفرومیخواند ـ آه ـ ای دوستان عزیز خداحافظ چه دشوار است خاطره های مهرانگیز دوستی را بدست فراموشی سپردن ؟ ـ

چه نی‌دانند آنمردمی که‌دوستان‌را آنچنان از یاد میبرند ـ که گوئی فرامرز هرگز نبود ـ شیراز آسمان دلربائی دارد ـ در این شهر زیبا شکفتنیهای آفرینش را می بینم ـ و از تماشای تجلیات طبیعت ومناظر بدیع خلقت سرمست‌میگردم آه ـ چه خوش شبهائی بود آن‌شب هائی که با یاران یکدل خویش آهنك بیابانها می گردیم و سرمست صهبای محبت ودوستی‌بودیم ـ خاطره‌های شورانگیز چهارساله را از نظر می گذرانم ـ

مهتاب شبی است ـ من وه کنر عزیز از دامنه کوهساریکه مزار بابا کوهی در فراز آن بنیان یافته بود ـ صعود کردیم ـ وه ـ چه‌سکوت سحرانگیزی ؟ جز سکوت مطلق ـ وفضای محض چیزی مشهود نمی گردید .

رابنجاهنمای پندار من در آسمان تخیلات اوج‌میگیرد و پیرامون کنگره های عرش خدائی ماوی میگریند ـ وازآن نقطه ملکوتی زشتیها و زیبائیهای آفرینش را نظاره میکند ـ من نیز که بکنار نقطه سنگی افتاده بودم ـ دفتر خاطرات را مو بمو نگریسته و بخود میگفتم این افلاك سماوی‌چه میکنند ؟ این دخترکان فلکی چه‌هوائی بسر دارند ؟ و بهوای که در گردش وسیرند ـ

انسان وقتی بزیارت مزار مردان خدا می آید ـ سراپا غرق مسرت وحیرت می گردد ـ در جهان دیگری سیر میکند ـ گوئی مغناطیس‌حقیقت و معنویت سراپای وجود اورا مجذوب ساخته‌وبدو میگوید ـ چرا از اسرار آفرینش طرفی بر نبسته و برای‌چه کور کورانه زندگی میکنی ؟

میخواهی بفلسفه حیات و معمای زندگی پی ببرم ـ بخود میگویم ـ چرا این زیبائیها و شکفتنیهای آفرینش جاوید نمی ماند ؟ وبرای چه کلبرك های آن غنچه خندان پژمرده وخاك‌میشود عشوه کل چیست ؟ و سوزو گداز بلبل چه؟ وصال وهجران‌را چه معنائی است ؟ راستی اگرنه‌وصالی بودو نه‌هجرانی ـ زندگانی‌فریبنده‌و زیبا نمی‌بود ـ

اگرآنمرغك‌شیدا مجذوب عشوه گری‌های گل نمیگردید ـ این نعره‌های شور انگیز تار روح‌ازرا مرتعش نمی ساخت ـ ولی نه ـ من اشتباه میکنم‌اگراین‌عشق و التهابهارا از زندگی‌بردارید زندگی را قیمت و بهائی نیست

نسوزد هر دلی از آتش دوست
بزیرکل کن آن‌دل را که‌نیکوست

ورقی ازدفتر خاطرات را میگشایم

بر مزار حافظ ایستاده ام ـ دوستان نیز پیرامون آرامگاه این شاعر آسمانی حلقه زده اند همه در سکوت حیرت انگیزی فرو رفته‌ایم لرزه‌ای سر اپای مرا فرا گرفت حافظ ـ چرا سلام مارا پاسخی نمیدهی

مگر نمی بینی که‌دوستداران نواشکهای سوزان خود را برتربت تو نثار می کنند
چرا دلجوئیشان نمیکنی

چنین است آئین مهمان نوازی ؟ بر خیزو ما رابا ترانه‌های‌روح‌انگیز خودسرمست و شاد ساز

تو مظهر فریبنده این جهان ناپایدار فرب نخوردی و رنك‌آمیزی های آفرینش فریبنده ومجذوبت‌نساخت‌توجهان‌رابرای‌آن میخواستی که‌جمال پاررادر مظاهر زیبای آن‌نظاره کنی‌وچه نیکو گفتی

مراد ما ز تماشای باغ عالم چیست
بدست مردم چشم ازرخ‌تو گلچیدن

کوته نظرانی که از معنویت وحقیقت بدورند می خواره ات میدانند ـ شیدای خوبرویانت میخوانند اینان حیوانی بیش نیستند تو و شرابخواری ؟تو و بوالهوسی؟ وای بر این گروه

آرزو و اندیشه

چه‌میخواهی وبرای بدست آوردنش چه‌اندیشه و برنامه داری

پیشرفت در ورزش

آرزوی من یك‌آرزوی ملی و شرافتمندانه است انحصار بمن تنها ندارد بلکه آمیخته باسعادت و افتخاریك ملتی‌است که من کوچکترین‌افرادآن‌هستم

من سعادت وسربلندی ملت‌ایران ودر نتیجه خود را می‌خواهم من آرزو دارم پایه عظمت و افتخار مادر تمام دنیا بخوانم و اکمل عملا ثابت شود همه با چشم به بینند و بدانند که از چند سال باین‌طرف از موقعی که آفتاب ستاره بخت بلند و اشعه تابناك سلطنت پهلوی بر فلك کوههای مرتفع این مرز وبوم تابیده بچه عظمت و اهمیتی نائل شده و میشوم

آرزو دارم پرچمهای فیروزی و جوایز گرانبهای المپیاد نصیب جوانان ایران شودآرزو دارم قیافه خندان آن جوان فیروز و هنر مندی‌را که باعث افتخار من و امثال من علاقمندان بفرود ملی وعظمت میهن ماست در مجلات و جرایدخارجی به بینم وبخوانم که نخستین وبزرگترین جوایز ورزش نصیب جوان ایرانی شده

آرزومندم زنده باشم و نخستین خبر فیروزی و موفقیت جوانان میهن‌را در ورزشهای (المپیك) جهانی‌باچشم ببینم و با گوش بشنوم آرزو دارم آن روز را ببینم. آرزو دارم ...

آن روز اگر چه پیر و ناتوان باشم یا بیمار و بستری نخستین دسته گلی که هنگام ورود بمیهن به چنین جوانی تقدیم خواهد شد از طرف من باشد من پیشانی آن مرد حقیقی و غیرتمند را از صمیم قلب خواهم بوسید و آنوقت باخیالی راحت و خاطری آسوده‌چشم بر هم گذارم خوابهای شیرینی که برای تعالی و سرفرازی جوانان کشورم دیده‌ام تعبیر شده و بمنتها آمال خود رسیده‌باشم

این‌بودآرزو واندیشه‌من‌اما برنامه‌ای که‌دارم :

۱ ـ اغلب ورزشکاران بچند بین قسم ورزش ادامه داده و میل دارند در همه آنهااول شده گوی سبقت را ببرند در صورتیکه اگر این کار مشکل را کنار گذاشته و در عوض تمام هم‌خود را صرف ادامه وتمرین یك ورزش بخصوص نمایند، نه تنها در آن ورزش پیشرفت میکنند بلکه‌در آینده‌همکنان هم واقع میشوند تلاش نفر ازابتدای‌جوانی‌تمام‌ساعاتیرا که‌صرف ورزش‌میکنند بدوید تنها صرف کند شکی نیست بمصداق ضرب المثل معروف که میگوید :

« کار نیکو کردن از پر کردن است» در دو کسی بپای او نخواهد رسید .

همینطور کسیکه میخواهد مثلا در حمل‌وزنه های سنگین قهرمان بشود باید تمام ورزش های دیگر را کنار بگذارد یعنی بجای آنها هرروز مقداری از وقت خودرا صرف این ورزش بخصوص نموده و روزانه مقداری بروزن آنجسمی که‌حمل میکند بیفزاید تا بالاخره در این قسمت کارش بجائی میرسد که کسی بپای او نرسد

اجرای دستور فوق یگانه و بهترین وسیله احراز موفقیت در مسابقه های ورزشی است‌مخصوصا برای کسانیکه میخواهند قهرمان بین المللی شناخته شوند .

مشهد ـ نورالله لارودی

نغمه های نا موزون آنان دوستانت را آزرده ساخته‌وبراستی اگر بدین ترانه تو
دوش دیدم که ملائك درمیخانه زدند
گل آدم بسر شتند و به پیمانه زدند

پی میبردند ـ چنین‌بریشان گوئی‌میکردند ـ

هر گز ـ هرگز ـ

نوسرمست‌شراب حقیقی‌و مجذوب آفتاب‌عشقی
آنکه پرده‌های ظلمت دیدگان اورا فرو پوشانیده جمال حقیقت را نتواند دید

آری‌او‌سهمای‌الستی‌را باعصاره‌انگورفرقی‌نمی نهد
دستانیان بوصال وهجران تو پی نبرده
و آن آتش ربانی که هستی ترا بسوزانیده دو خرمن جان آنان اثری نکند
نخوانده درس محبت کجا خبر دارد
که عاشق‌ازمی ومستی چه درنظردارد

قرن هاست که درآغوش تیره خاکسترها آرمیده ای ـ ولی هنوز شعله های محبت درقلب پرمهر تو زبانه می کشد ـ ونزدیك است خرمن هستی دوستانت را توده خاکستری سازد

این توئی که سرود آسمانها را با گفته های شور انگیز خود باز گفتی ودرجهان جهانیان ولوله وآشوبی پاساختی
در ازل برتو حسنت رنجلی دم زد
عشق پیدا شد وآتش بهمه عالم زد

ای‌شیراز ـ بحودبال‌درآغوش‌تو سخنورانی آرمیده اند که‌آرامگاه آنان‌مهبط انوار خدائی‌است

مسائل خارجی

آلمان و اتریش

در ماه ژوئیه ۱۹۳۶ قرارداد اتریش و آلمان به امضاء رسید اکنون درست یکسال از امضای این معاهده میگذرد

تظاهراتی که بمناسبت اولین سال امضاء این معاهده بعمل آمد توجه را بسوی روابط آلمان و اتریش و وضعیت کنونی اروپای مرکزی جلب می نماید

وضعیت اروپای مرکزی کاملا تحت نفوذ موضوع اتریش میباشد و وضعیت اتریش هم در اثر تشکیل محور رم و برلن فوق العاده پیچیده شده و همکاری آلمان و ایتالیا اتریش را دو چار وضعیت دشواری نموده است

از نفوذ ایتالیا در وین فوق العاده کاسته شده است تا کنون ایتالیا برای حکومت فن شوشنیك مانند نقطه اتکائی بود که اتریش با بودن آن در مقابل هر گونه فشاری از طرف آلمان ایستادگی مینمود نازی‌های اتریش سعی میکنند که در داخله آن کشور فکر استقلال اتریش را مضمحل نمایند حکومت شوشنیك با کمك ایتالیا در مقابل این مساعی مقاومت مینمود

معاهده آلمان و اتریش که در ۱۱ ژوئیه سال ۱۹۳۶ بامضاء رسید از نظر (عادی نمودن) روابط دو کشور ژرمنی نژاد و تامین همکاری آن‌ها در تمام مراحل نتیجه اش این شد که مجددا آلمان را در اروپای مرکزی وارد کرد و نفوذ این دولت بر نفوذ دولت ایطالیا برتری یافت در صورتی که ایطالیا ممکن بود برای حفظ اتریش بطرز دیگری رفتار می کرد و با حفظ استقلال اتریش امنیت خودش را محفوظ نگاه میداشت . حکومت فاشیست دوستی آلمان را با این قیمت گزاف یعنی صرف نظر نمودن از سیاست خود در اتریش خریداری نمود

آیا اتریش در قرارداد ۱۱ ژوئیه ۱۹۳۶ اقلا تضمیناتی برای استقلال خود باشراف‌مندی تحصیل نموده است .

شاید درست نشود به این سئوال جواب مثبت داد .

در نتیجه تجربه که مدت یکسال بعمل آمده معلوم شده است که آلمان باطنا با استقلال اتریش مخالف است . البته آلمان ناسیونال سوسیالیست (نازی) استقلال اتریش را شناخته است وقبول نموده است مستقیما در امور داخلی آن کشور مداخله ننماید

اما از اقدامات نازی‌ها در اتریش کاسته نشده و سیاست اتحاد ژرمن با اشکال مختلف مشار خود را در وین اعمال می نماید تا بلکه ناسیونال سوسیالیست هارا وارد کابینه وین نماید

ناسیونال سوسیالیست‌های اتریش هم از جان ودل هواخواه «آنشلوس» الحاق اتریش به آلمان می باشند شوشنیك صدر اعظم اتریش با جسارت تمام در مقابل این تمایلات ایستادگی می کند اما این عمل آسان هم نمی باشد .

با وجود تکذیب دولت آلمان نازیهای اتریش همواره خودرا وابسته بحزب ناسیونال سوسیالیسم آلمان میدانند و در داخله کشور اقداماتی نظیر آنچه که سابقا بعمل می آوردند انجام میدهند

سیاست فن پاپن کاملا موفق شده که اطراف امور را جمع نماید و نگذارد سر و صدائی بلند شود ولی روابط آلمان واتریش طور کلی تیره است

این بهر که روابط در احکام دیدار رسمی ارون فن نورات وزیر امور خارجه آلمان از وین بخوبی مشاهده شد.

دیدار وزیر امور خارجه آلمان موجب حدوث وقایعی شد که میهن پرستان اتریش هم جواب کافی به آنها دادند .

بمناسبت اختتام اولین سال امضای معاهده آلمان و اتریش روزنامه‌های آلمانی مقالاتی منتشر نموده ونتایج خوبی را که از همکاری یکساله برلن ووین بدست آمده شرح داده اند

دویچ آلگمین زیتونك مخصوصا خاطرنشان میکند که محور رم و برلن در وین نشکسته و نزدیکی آلمان و اتریش با دوستی رم وبرلن موافقت تمام دارد زیرا دوستی آلمان و ایتالیا متمم پرتکل های رم میباشد

همین روزنامه اضافه میکند که پس از یکسال حالا معلوم شده که نامیدن قرار داد آلمان و اتریش بنام «قرارداد آزادی بخش» کاملا بجا وصحیح میباشد .

میهن پرستان اتریش زیاد از فشار دولت آلمان دلخوش نیستند و میل دارند اتریش وارد محیط سیاست واقتصاد آلمان بشود منفعت اتریش در این است که به آزادی قراردادهائی اهمسایگانش منعقد نماید دروین فراموش نمی کنند که قرارداد ۱۱ ژوئیه ۱۹۳۶ باعث وقایع اضطراب آمیزی شده است .

یکی از روزنامه های آلمانی درطی مقاله که اخیرا منتشر نموده مینویسد :

«ناسیونال سوسیالیسم اتریش ازقرارداد ۱۱ ژوئیه ۱۹۳۶ چیزی دستگیرش نشده و مثل اینکه ملتفت نشده که آلمان استقلال کامل اتریش را شناخته و از مداخله درامور داخلی آن کشور خودداری خواهد نمود . ما متعجب هستیم که چگونه حزب نازی اتریش را که ابدا وابسته بآلمان نیست مربوط بحزب ناسیونال سوسیالیسم آلمان تصور می کنند»

مسیو فن پاپن سفیر آلمان دروین اظهار داشته که دوازده ماه برای حل جمیع مسائل و اشکالاتی که در روابط آلمان واتریش موجود بوده دورهٔ بسیار کوتاهی است .

مسیو فن پاپن مقالهٔ در روزنامهٔ ژرمانیا نگاشته ودرآن تذکر می‌دهد که اتریش در طی قرنها ماموریتی را که در تمدن عالم بعهده داشته انجام داده است . ولی ماموریت ملی خودرا فقط بعد از جنگ بین‌المللی ازموقعی که از فشارخانواده سلطنتی هابسبورگ کما خلاص شده انجام داده است اگر اتریش روابط صمیمانهٔ کامل با آلمان نداشته باشد نخواهد توانست این ماموریت اخیرش را بپایان برساند .

درهر حال اتریشیها سخت متوجه استقلال کشورشان میباشند وبا شدت با نازیسم مبارزه میکنند رژیم راسیست نمی‌تواند باحس آزادی واحساسات مذهبی اتریش مطابقت نماید

لوتان

نگارش هکتور دوبوئل

رئیس هیئت نویسندگان روزنامه ومجله مغناطیس روحی وتجربی

ترجمه مجید یکتائی

خویشتن داری

«تملك نفس»

سر آغاز - مقدمه مترجم

قوای مغناطیسی سیاری که در نهاد ما نهفته است بشر موجب شگفتی انسان می شود دانشمندان علم الروح این قوا را بقوای انسانی مغناطیس شخصی، جذبه انسانی و مانند آن می نامند این قوا مانند توشه و سرمایه ایست که در تمام کار ها و زندگانی دستیار ما می باشد و برای انجام هر کاری منزله **نیروی ذخیره ای** (۱) آماده کار است

این ذخیره بوسیله میل وشهوت و اراده و عقل بحرکات . جسمانی شهوانی ارادی وعقلانی تبدیل می شود تا برای انجام کار ها بکار رود .

نیروی ذخیره هر کس هر چه بیشتر باشد بیشتر می‌تواند کار انجام دهد زیرا **ذخیره نیروی مغناطیسی هر کسی سرمایه زندگانی او است** پس اصلی که دست میاید اینست که **سرمایه زندگانی هر کسی باید زیاد باشد تا زیاد تر و بهتر کار و زندگانی بتواند بکند** لیکن همین مرحله **افزایش این سرمایه حیاتی جلوگیری از اتلاف آنست** پس :

۱ - نیروی خودرا تلف نکنید (اصل ۲)

از آنچه بالا گفته شد تبدیل نیروی ذخیره هر کس بحرکات شهوانی و جسمانی موجب اتلاف این قوا می شود لیکن طریق ارادی و عقلانی این سرمایه حیاتی می افزاید و نیروی ما را زیاد می کند .

گفتیم بهترین راه افزودن **این نیرو** جلوگیری از اتلاف آنست در این صورت برای اجرای این منظور **قوای تشخیصیه** ما باید درست باشد تا درستی بدانیم که درچه مواردی باید این نیرو را کار برد ودر چه جاهائی از بکار بردن آن باید جلوگیری کرد تا بتوانیم از آن استفاده کنیم ؛ تشخیص درست هم بسته بشخصیت روحی و قوای عاقله درست است : تا خوب را از بد وزشت وزیبا وراه و چاه را بتوانیم از هم شناسیم پس برای ایجاد این شخصیت باید بحال خویش معرفت پیدا کنیم . یعنی رموز وفواید نیروی مغناطیسی خویش را باید شناخت یا بگفته ساده تر و سخنی بسیار قدیمی خودرا باید شناخت «**خود را بشناس**» گرچه این کار زودی انجام پذیر نیست وبااینهمه که شنیده ایم شاید هنوز برای مردمانی درردیف شواهد و امثالیست که برای تاویح بکار میبرند ، لیکن باز تا اندازه ای باشناسائی قوای مغناطیسی فعاله و منفعله میتوان راهی که سوی شناسائی خود واستفاده از نیروی مغناطیسی باشد رفت تا کم کم پس از این شناسائی گفته «بیکن» (۳) **ازطریق طبیعی «شناسائی»** وجود معلول خویش بعلت و واجب پی بریم ..

برای شناسائی نفس بازرسی حواس باطنی وظاهری باید پرداخت وبکایك این حواس وقوارا مالك شد تا بسرمایه ما بیفزاید ، **زیرا سرمایه هر کس کالائی است که در تصرفش باشد پس اگر نیروی حیاتی خویش را بتصرف نیاورید در حقیقت از آن شما نخواهد بود بلکه راهزن ودشمنی قوای دیگرتان** میباشد پس وقتی مالك نفس نشدید بناچار مملوك تن میشوید ! اگر یکایك قوای خویش را مالك شوید وبتصرف آورید ازتملك آنها نفس را مالك میشوید در اینصورت **خویشتن داری عمل تملك نفس است** این عمل را میتوان برعلوم مغناطیس شخصی مقدم دانست، زیرا **کسی که مالك نفس نیست چگونه خویشتن دار میشود ؟!** وچگونه از اثرات مغناطیسی وجذبه نفسی که سر کش است و ازاو نیست استفاده میتواند بکند ؟ بلکه چنانکه گفتیم : چنین شخصی بناچار مملوك تن میشود .

کلمه **خویشتن داری** بقدری جامعست که اگر **بخواهید** خویشتن دار شوید مانند پاسبانی کار آگاه همیشه این کلمه شمارا بوظایف خویش آگاه میکند و میگذارد تا از آنها سرپیچی کنید؛ شما را **برمعایب وشهوات وتمایلات** خویش جبره میکند ! لیکن نکته‌ای که دراینجا باید گفت: آنست که درمطالعه این کتاب، که طریق **جلوگیری ازاتلاف و راه استفاده ازین** قوا را بخوبی میاموزد ، مفهومی کلی برای این کلمه انتخاب بکنید **که همیشه با یك نظر باصول درست و منظور این علم بتوانید مراجعه کنید** پس **این گفته راهم** تاپایان مطالعه **درنظر بگیرید**

۲ — نیروی ذخیره مغناطیسی را چگونه بکار باید برد (اصل ۲) هر کاری نتیجه مستقیم **حرکتست (چه روحی وچه جسمی)** وسرچشمه حرکات **نیروی ذخیره** شماست (اصل مهم نیرو درحکمت طبیعی)

حرکت هم مظهر زندگانی است و هرچه نیروی انسانی زیاد تر باشد بیشتر برایش حرکت میسر میشود از بسیاری و خوبی حرکت بهتر و زیادتر انجام میگیرد **زندگانی این جهان ماهم بکار استوار است** پس **وقتی نیروی حیاتی شما زیاد بود بخوبی وآسانی میتوانید زندگانی بکنید** وتر آن استفاده ببرید

اگر کار را به **سودمند وناسودمند** تقسیم بکنیم چنانچه نیروی خویش را **بنادانی و یانادرستی تشخیص** صرف کار های بی سود بکنید نه آنکه نیروی بر های خود را از دست میدهید بلکه از انجام کار های سودمند و پربهره هم باز خواهید ماند وزیان کرده اید

در فصول مختلف این کتاب راه بکار بردن این نیرو و استفاده از آن بخوبی بیان شده است :

(۱) نیروی ذخیره وبالقوه Energie Potentielle

(۲) اصل بقای نیرو (بحکمت طبیعی مراجعه شود)

(۳) فرانسیس بیکن فیلسوف انگلیسی که فلسفه طبیعی را مقدم براهی وریاضی داشته‌است

✿ طریق مستقیم (فصل نوزده)

در نه سال پیش

اطلاعات - ۱۳ مرداد ماه ۱۳۰۷

روز ۱۳ مرداد ۱۳۰۷ مصادف با ایام سوگواری اربعین وتعطیل بوده است.

تقویم اطلاعات

چهارشنبه

نوع تاریخ	روز و ماه	سال
شمسی پارسی	۱۳ مرداد	۱۳۱۶
قمری هجری	۲۶ جمادی‌الاول	۱۳۵۶
مسیحی میلادی	۴ اوت	۱۹۳۷
عبری صهیونیت	۲۷ آب	۵۶۹۷

طلوع آفتاب ۵ ساعت و ۱۰ دقیقه بعد از نصف شب

غروب آفتاب ۶ ساعت و ۵۰ دقیقه بعد از ظهر

این کتاب درنوع خود میان آثار روحی دانشمندان شعبه علوم مغناطیسی بهترین اثر برجسته ای است که نویسنده دانشمندش به آسانی وباشیوائین گفتاری فراهم کرده است و بهترین وسیله ای است که برای **جلوگیری از اتلاف نیروی حیاتی وراه استفاده ازآن** در دست رس دلباختگان آن نهاده است

کسانیکه در مباحث مختلف علوم مغناطیسی وروحی وارد میشوند اگر مالك نفس خویش نباشند و این مقدمه را نداشته باشند **قضیه همان چند پله یکی کردن نردبانست** زیرا چنانکه گفتیم گذشته از اینکه نیروئی ندارند میخواهند استفاده هم از آن ببرند!

چه در این حال است که بمباحث مختلف روحی وا میمانند **خودرا گم میکنند و سر در گم میشوند** .

✿ ✿

گذشته از خطا هائی که امیال و شهوات میکنند گاهی عقل هم درکارها خطا میکند ونیك و بد را درست تشخیص نمیدهد درین حال برقوای فعاله و منفعله احساسات درونی وبرونی است که با آن یاری کند ؛ این حقیقت بیشتر ازاصول اشراق وفلسفهٔ شاداب آن آب میخورد لیکن بهرحال عمل این دو وعقل را باهم **اراده** میگوئیم وعمل این حس هم در دو اصل که پیش ازین گفتیم اساس **خویشتن داری** بوجود میاورد .

بقیه دارد

بقلم ادگار والاس

برگه سنجاق

فصل بیستم

- ۴۶ -

ولی دزد یك کاری کرده بود که اسباب حیرت گردید باین معنی که تاب دریکی از کشو های میز خود مقداری عکس خودش را که سال قبل بنا بتقاضای جمعی ازدختر عمه ودختردائی هایش برداشته بود گذارده عکسهای مزبور را دزد بیرون آورده و یکایك همه را چهارتیکه کرده بود :

تنها خسارتی که دزد وارد کرده بود در حقیقت همین یك قره بود :

پس برای چه جستجو میکرده ؟

تاب هرچه فکر کرد که به بیند چه چیزی خودش داشته آنکه ممکن است مورد علاقهٔ یکنفر بیگانه واقع شود یار کس چه چیزی داشته که باین همه زحمت کنجکاوی شخص دزدبیارزد چیزی بخاطرش نرسید .

پشت تلفون رفت وسعی کرد که بوسیلهٔ تلفون باکارور صحبت کند .

بیادش آمد که کارور بدو گفته بود تلفون ادارهٔ پلیس خراب شده کار نمیکند .

صدای زنك ساعت ۱۲ نصف شب کارور را بیاد آورد که دیگر موقع استراحت است روی میزش را از کاغذ هرچه بود پاك کرده ومیخواست از در خارج شود که تاب باحال خراب وموی آشفته از درداخل شد و گفت :

« کارور می بینی مشغول زد و خورد بودم یعنی آن طرف شروع بجنك کرد .

کارور راستی میخواستم از دست مبل فروش شکایت کنم برای آنکه مبل هارا بعنوان چوب ماغون بما فروخت حالا می بینم چوب کاج است . »

کارور گفت :

« بیا به نشین معلوم میشود اختلالی در دماغ تو پیدا شده است.

آیا دوباره دزد سروقت تو آمده است ؟

« آری و عجیب تر از اینکه موقعی که من بخانه رسیدم اورا در منزلم دیدم »

آنگاه تاب واقعه را از اول تا آخر برای کارور بیان نمود

کارور گفت :

حالا که این این طور است لازم شد من خودم بیایم و به بینم چه کار هائی کرده هر چند گمان می کنم چیزی دستگیرمان شود چیزی که جالب توجه است این است که عکس های تورا پاره پاره کرده ؟ »

تاب گفت « مثل این است که از من بدش می آمده نظر بشغلی که در روزنامه دارم البته خاطر بکعده از دزدان را رنجانده ام بنا براین خیلی فکر کردم به بینم کدام یك از دزدان را بیشتر رنجانده ام یقین دارم هاری بالتر نیست برای آنکه او باید هنوز در حبس باشد ونیز لوسر کی نیست برای آنکه اوهم در زندان ایماندار و دیندار شد وبرای زندانیان شروع بوعظ نمود بعدها هم دنبال مذهب را گرفت و آنچه بخاطر دارم همین دونفر بودند که برای من خط ونشان کشید. می گفتند آخر مرا خواهند کشت »

کارور با آهنك محکمی گفت :

« هیچکدام اینها نیست تاب بیا دوباره از اولی که دراطاق را باز کردی تا زمانیکه شعور و احساسات بجا بود تعریف کن چه شد اول بگو ببینم آیا در آپارتمان را پشت سرت بستی ؟ »

« آری بستم »

« خوب بود داخل اطاق نشیمنی شدی واوصندلی طرف ویرت کرد . چراغ هم خاموش بود ؟ »

« آری چراغها همه خاموش بود »

« در بیرون عمارت هم چراغ ها خاموش بود ؟»

« آری »

« وقتی صندلی را بطرف تو پرت کرد فورا برخاسته و از جلو تو رد شد آیا این قسمت ها را خوب بخاطرداری؟»

« من کاملا بخاطر دارم که چگونه رفت و در را در موقع خروج محکم بهم زد »

کارور هرچه را که تاب می گفت روی یك تیکه یادداشت با خط مخصوصی تند نویسی میکرد .

« تاب درست بدقت فکر کن و بعد جواب بده آیا در میان صندوق رکس لادر چیزی بود که اشاره بدائی‌اش داشته باشد ؟ آیا اسنادی که مربوط بدائی‌اش باشد درآنجا بود ؟ این سئوالاتی که میکنم برای این است که کاملا مطمئنم مقصد ومنظور دزد - هر که بوده - این‌جور چیزها است واگر به جستجوی اطاق تو هم پرداخته یك خیال بدی بوده که برای او پیش آمده واین فقره از اینجا معلوم می‌شود که وقتی تو سر رسیدی اورا در اطاق خودت دیدی معلوم می شود نخست به جستجوی اطاق رکس پرداخته بود »

تاب هرقدر حواس خودرا جمع کرد که ببیند کس لادر چه داشته بخاطر نیاورد.

کارور برخاسته گفت :

« بسیار خوب پاشو با هم برویم و در محل معاینهٔ لازم را بنمائیم راستی بگو به بینم چه موقع بود که این قضیه اتفاق افتاد؟»

« تقریبا یکساعت قبل شاید هم‌قدری بیشتر من هرچه سعی کردم با شما بوسیلهٔ تلفون صحبت کنم نشد.»

کارور گفت :

« برای آنکه تلفون خراب شده همیشه موقعی که دو اطراف یك حوادثی می خواهد رخ بدهد تلفون خراب میشود من اگر اطاعت احساسات غریزی و باطنی خودم را میکردم می‌بایست هرموقع که تلفون خراب میشد عدهٔ مامورین ونگاهبانان رادو مقابل کنم »

دو بدو از آنجا خارج شده کارور تا کسی را صدازد در این هنگام تا کسی دیگری با عجله سمت آنها می آمد در نزدیکی کارور تا کسی ایستادو شخصی بالباس خواب از اتومبیل بیرون جست .

این شخص سنات بود که برای اولین دفعه در عمرش بدون توجه سر و وضع و لباس خود ازخانه بیرون آمده بودخود را در آغوش کارور انداخته دهانش مثل ماهی که از آب بیرون مانده باشد بازو بسته میشد .

بالاخره با هزار زحمت بند از دهانش بر داشته شد و گفت :

« آنها دوباره آمده اند ! دوباره آمده اند»

اخبار داخله

شرفیابی حضور ملوکانه

آقای آندره اونورا عضو سنای فرانسه و وزیر سابق معارف و رئیس موزه دانشگاه (سیته اونیورسیته) پاریس که بماموریت رسمی مخصوص از طرف رئیس جمهور فرانسه بدربار شاهنشاهی اعزام گردیده ودر معیت پرفسور ماسه معلم فارسی درمدرسه السنه شرقیه پاریس عضو هیئت اعزامی اخیرا وارد پایتخت شده باتفاق آقای بودار وزیر مختار فرانسه در طهران به پیشگاه اعلیحضرت همایون شاهنشاهی پذیرفته شدند.

شام بافتخار سناتور فرانسوی در قصر صاحبقرانیه

شب گذشته جناب آقای وزیر امورخارجه علم و شب نشینی مجللی در قصر صاحبقرانیه به افتخار سناتور اونورا وهمراهان اوداده‌اند

تعطیل فردا

فردا بمناسبت تصادف با سی و دومین سال جشن مشروطیت ایران کلیه وزارتخانها ودوائر و مؤسسات تعطیل میباشد.

✡✡✡

روزنامه اطلاعات نیز فردا عصر ویس فردا صبح انتشار نخواهد یافت.

صدور بخشنامه

از طرف اداره کل ثبت اسناد بخشنامه ذیل صادر و بکلیه دوایر ثبت اسناد مرکز و ایالات و ولایات ابلاغ گردیده است

طبق بخشنامه واصله از وزارت عدلیه نام قصبه خیاو (مرکز مشکین) بمشکین شهر و اسم دهنوارقان به آذر شهر تبدیل شده‌است

تاسیس شرکت

برای تاسیس کارخانه لیموناد و خرید و فروش آن شرکتی در طهران بنام شرکت سهامی لیموناد طهران باسرمایه ششصد هزار ریال منقسم بششصد سهم بکهزار ریالی تشکیل گردیده وچون هیئت مدیره شرکت انتخاب شده اند رسما شروع بکار نموده اند.

گزارشهای نمایندگان اداره

همدان ۱۰ مرداد

خاتمه اردوی پیش آهنگی همدان

تشکیل این اردو در محل امام علی کوه که یکی از نقاط ییلاقی ودر دو فرسخی همدان می‌باشد برقرار گردید

مدت آن ده روز معین شده بود و برنامه عبارت بود از تقسیم ساعات شب و روز برای امور زندگی واخذ تعلیمات پیش آهنگی وسایرموضوعاتی که ذیلا می‌نوشته شود

۱ - خداپرستی - شاهدوستی - میهن خواهی.

۲- نظم و وحدت اخلاقی در رسد

۳- تعلیم و تمرین فنون زندگی اردوئی

٤- مطالعه در احوال طبیعت - تمرین پیش آهنگان در مواد تعلیمات درجات پیشاهنگی وارتقاء بدرجات مزبور

٦- ورزشهای مفید وتقویت قوای بدنی

۷- صرفه‌جوئی وتمرین در آن

۸- تمرین اتکاء به نفس درانجام حاجات خویش ۹- تامین صحت افراد ۱۰ - شنا و نجات غریق.

۱۱- پیدا کردن نقاط ضعف افراد پیشاهنگ وتقویت نقاط ضعف و استعداد افراد

۱۲- بموقع عمل گذاردن درسهای آموزشگاه و ایجاد علاقه در موضوعات دروسی

۱۳- القا آنتروحی واخلاقی برای تصفیه باطن و ایجاد عادات و اخلاق مفید درپیشاهنگان

۱٤- تقویت قوه موسیقی وتجسم یک موضوع وفهم معایب آن

۱۵- دادن فرصت به پیش آهنگان برای تربیت مزیه قیادت و تمرین حسن اداره در هر امر.

۱٦- تمرین در انجام خدمات اجتماعی

فلسفه شرق و غرب

تالیف تریتی منتشر می شود

شرکت طبع - شعبه تبریز

نمره اعلان ۲۵۱۰ ۳-۵

ولایات

بارانهای نافع درولایات

خوی- راهجرد - رضائیه - میانه- اردبیل گرگانرود - درنقاط فوق‌الذکر اخیرا باران مفصل ونافعی باریده است.

شدت گرما درسرحد غرب و تعطیل ساختمان

خسروی - بواسطه شدت گرما ساختمان بانک ملی از امروز صبح تعطیل همچنین دوقهوه خانه بجهت رفتن عملجات تعطیل گردید

هیئت بازرسی درجنوب

تل‌خسروی- تیمسارسرتیپ زند رئیس هیئت بازرسی امروز وارد تل‌خسروی شدند

ارزان شدن نان درماکو

ماکو- ازدیشب تا صبح امروز باران کافی میبارد و پنجدینار که شهرداری بقیمت نان افزوده بود ازامروز موقوف گردید.

غرق پسرچهارده ساله درشیراز

شیراز- درپای شبراب انبار مسجدو کیل که بواسطه ترک خورد کی دیوار آب انبار آب در آن‌جا جمع شده دیروز پسری ۱٤ ساله که برای شنا کردن بمحل‌ز وررفته،غروق وفوت کرده‌است

ورزش

کانون ورزش ایران

مسابقه های تنیس یکنفره ودونفره

مسابقه قهرمانی تنیس یك نفره ودو نفره سال ۱۳۱٦ طهران در میدان هـای تنیس البرز برقرار خواهد شد.

به برندگان این مسابقه‌ها جوائزداده‌خواهدشد

داورین این مسابقه ها از بهترین بازیکنان تنیس انتخاب شده اند

شرکت کنندگان برای کسب اطلاعات بیشتری بدفتر کانون ورزش ایران کوچه شاهرخ ها - خیابان شاهپور - منزل دکتر محمود سیاسی رجوع نمایند

ورزش درشمیران

امروز عصر ساعت ٦ بعد از ظهر مسابقه والی بال بین تیم دربند وتیم خردمند در میدان استخر امازاده قاسم بعمل می‌آید

فوتبال

عصر فردا ساعت ۹ بعد ازظهر نیز مسابقه فوتبال بین یك دسته از بازیکنان طهران و یك دسته از بازیکنان دربند در میدان فوتبال دربند عملی خواهد شد

نرخ ارز

بانك ملی ایران

۱۲ مرداد ماه ۱۳۱٦

	فروش	خرید
آمستردام صدفلورن هلندی	۸۹۸٫۵۰	۸۸٦٫۵۰
بغداد یکدینارعراق	۸۰٫٦۵	۸۰٫
برلن یاهامبورك صدمارك	٦۵۲٫۹۰	—
بمبئی صدروپیه	٦۰۸٫۵۰	٦۰۳٫
بروکسل صدبلکا	۲۷٦٫	۲۷۱٫
بوداپست صدپنگو	—	—
زوریخ صدفرانك سویس	۳۷۳٫۷۵	۳٦۹٫۲۵
لندن یك‌لیره انگلیسی	۸۰٫۵۰	۸۰
اسلامبول یك‌لیره ترك	—	—
نیویورك یك دولار آمریکا	۱٦٫۲۸۵	۱٦٫۰۲۵
پاریس صدفرانك فرانسه	٦۲٫	۵٦٫۵۰
پراگ صد کورون چك	٦۰٫	—
رم یامیلان صدلیر ایتالیا	۸۵٫۷۵	۸٤٫۲۵
ستکهلم صد کورون سوئد	٤۲۰٫	—
ورشو صدزلوتی لهستان	۳۱۰	—
صدشلینك وین اطریش	۳۰۹٫۵۰	—

نرخ ارز وفلزات قیمتی

دربورس لندن در تاریخ ۱۲ ر۵ر۱۳۱٦ (بدون تعهد)

ارزش یك لیره انگلیسی :

بدلار	٤٫۹۸۲۵
بدلار سه‌ماه‌وعده	٤۹٫٦۷۵
بفرانك فرانسه	۱۳۲۷۷
بفرانك فرانسه ۱ ماه‌وعده	۱۳۳۵۸
بفرانك فرانسه سه‌ماه‌وعده	۱۳۵۳۹

یك اونس طلای خالص ۷-۱۳۹ شیلینك ویك‌دوم

یك اونس استاندارد نقره خالص ۲۰ پنس

یك اونس استاندارد خالص ۲ ماه‌وعده ۲۰ پنس و ۱۱ شانزدهم

میزان درجه حرارت

برطبق دستگاه آثار جویه دایرهٔ آمار احصائیه شهرداری تهران روز ۱۲ مرداد ماه بقرار ذیل بوده است:

ساعت ۱۲ ظهر	۳۸٫	درجه سانتیگراد	
یك بعدازظهر	۳۹٫	«	بالای صفر
شش « «	۳۰٫	« «	
۱۲ نصف شب	۲۳٫	«	«

و حدمتوسط درتمام‌مدت روزمزبوره ۳۲٫ بوده است

آگهی

کمسیون نظارت ساختمان وزارت امور خارجه حمل تقریبا یکصد وهفتاد تن آهن آلات خرپای فلزی عمارت جدید را از بندر خرمشهر بطهران ویا از تله زند بطهران بمناقصه میگذارد.

شرکت کنندگان ظهر پنجشنبه ۲۱ مرداد ماه ۱۳۱٦ پیشنهادات خودرا نسبت بهریك از دومسافت (ایستگاه تله زند بطهران - خرمشهر بطهران) با توضیح میزان قیمت و مدتیکه برای هریك تعهد می کنند جداگانه تعیین ودرپاکت سربسته ضمیمه پنجهزارریال وجه نقد بدائره انتظامات وزارت امور خارجه تسلیم و رسید دریافت نمایند در روی پاکت قید شود مربوط بحمل لوازم خرپای فلزی.

برای اطلاعات و توضیحات بیشتری از ساعت هشت الی ساعت ده صبح میتوانند بدائره انتظامات وزارت امور خارجه مراجعه نمایند.

پیشنهادات دوساعت قبل از ظهر شنبه ۲۳ مرداد در دائره انتظامات قرائت می شود و حضور پیشنهاددهندگان آزاد می‌باشد.

دائره انتظامات در رد یا قبول یك یاکلیه پیشنهادات مختار است.

درصورتی که حد اقل پیشنهاد معلوم و پیشنهاددهنده از اجرای آن خود داری نماید وجه ودیعه بنفع ساختمان وزارت امورخارجه ضبط می‌شود

رئیس دائره انتظامات سیف‌الدین بهمن

نمره اعلان ۲٦۷۹ ۱-۳

آگهی

انحصار دخانیات ایران عده کارگر جهت جور کردن برك توتون ویا کت بندی سیگارت وغیره استخدام مینماید.

داوطلبان می‌توانند ازتاریخ نشر این آگهی تاپانزده روز همارروزه از ساعت ۸ (۹) صبح تا ۱۲ وازچهار تاشش بعدازظهر بکارخانجات واقعه در بیرون دروازه قزوین مراجعه نمایند سابقه دراین کارها شرط استخدام نخواهد بود

انحصار دخانیات ایران

نمره اعلان ۲٦۸۲ ۱ - ۲

آگهی

بیرو آگهی شماره ۱۱ ۱۳ر٤ر۱۵

نظر باینکه در جلسه مجمع عمومی روز اول مرداد ماه عده‌ئی از صاحبان سهام شرکاء غایب و در مسافرت بودند سهام حاضرین بحد نصاب مقرره اساسنامه نرسیده ورسمیت پیدانکرد اینك برای نوبه دوم تشکیل مجمع عمومی بمنظور تکمیل سرمایه شرکت از کلیه صاحبان سهام دعوت می شود.

که در تاریخ روز اول شهریور ماه ۱۳۱٦ ساعت چهار بعد از ظهر خود و یا نماینده ثابت‌الوکاله خودرا در جایگاه شرکت معرفی نمایند تشکیل جلسه تکمیل سرمایه شرکت است

شرکت سهامی ولایتی قماش گرگان ودشت وبندر گز

نمره اعلان ۲٦۸٦

خبرهای تلگرافی خارجه

خبرگزاری پارس - ۱۳ مرداد - ٤ اوت

خبرهای اسپانیا

کامیابی دولتیها در جبهه مشرق

گرفتن چندین قریه و موضع جنگی و بمباران کاخ و نهای شورشی — در جبهه مرکزی سی خانه را در مغرب پایتخت ازشورشیان گرفته اند

مادرید-۳ اوت - ساعت ۷٫۱۵ - اروزارت دفاع ملی چنین خبرمیرسد :

در قطعه (کاراباشل) نیروی جمهوری‌خواهان شب هنگام بدشمن دستبرد زده در(سرو-الموت دوواز) سنگر هائی ساخته و قریب ۳۰ خانه را تصرف نموده اند. در پیرامون پایتخت زدوخورد های محلی ادامه دارد وسربازان چریك مواضع خودرا مندرجا اصلاح میکنند.

در قطعه (مجاما) واقع در جبهه مشرق نیروی جمهوری‌خواهان قصبه (بدناس) رااز دشمن گرفته و زمواضع (مولا الادوس) عبور نموده خود را به (هیدر اهیتا) رسانیده بـه (رودلا) حمله نموده ومواضع واقع بین (میل دسیرا) و (لاس‌روهاس) را تصرف کردند

در قطعه (تروئل) هم نیروی جمهوری خواهان (پانرودو) و (کورال نو) راتصرف کردند.

درجبهه (تروئل) هوا پیماهای جمهوری خواهان بیست‌بار کشتی شورشیان وفرودگاه (کاری-موریا) را بمباران نمودند.

بمباران هوائی مراکز شورشی

سالامانك -۳- ساعت ۷٫۳۰ — هوا پیماهای جمهوری‌خواهان چندین قصبه و قریه ایالت (سالامانك) ومنجمله (اویدا) و (کانتانیلا) را بمباران کرده‌اند.

در جبهه (بیسکی) هم نقاط نیر گزشمن موردشلیك آنهاقرار گرفته است

فعالیت هوائی نیروی دولتی

بمباران شهرهای شمال شرق ومرکزونابود ساختن هواپیما و احتراق مهمات شورشی

والانس - ۳- ساعت ۷٫۳۰ - بموجب اعلامیهٔ که عصر روز دوشنبه منتشر گردیده است هواپیماهای جمهوری خواهـان تمام روز فعالیت مخصوصی ابراز داشته و هدفهای بیشمار و منجمله جاده های (بلشیت) و (کالاموشا) و ایستگاه (ویلانوسکا) وفرودگاه (رول‌ژوان) واقع در ایالت (لئون) رامورد بمباران قرارداده‌ودوازده هواپیمای شورشیان را سرنگون ساخته‌اند.

درطی حمله هوائی که در ده کیلو متری (سالامانك) موقوع پیوست بمبی بیك آشیانه اصابت نموده وصدای انفجار ازآن بگوش رسید که ازقرار معلوم ناشی ازاحتراق مهمات آن بود جمهوری‌خواهان فرودگاه (کاموناسل) واقع در نزدیکی (بور کوس) راهم بامید اینکه هفت هواپیمای محتوی در آن را منهدم سازند بمباران نموده اند.

دفع حمله دولتیها در جبهه شمال

بیلبائو - ۳ - ساعت ۱۳- مخبرمخصوص هاواس اطلاع می دهد که دیروز بامداد نیروی (استوری) جمهوریخواهان بمواضع شورشیان‌واقع در (سرانرا سیرانا) در جنوب (اویدو) شدیدا حمله نمودند ولی نتوانستند ازدویست متری‌خطوط شورشیان نزدیکتر شوند و در اثر شلیك توپخانه ومسلسل های سنگین شورشیان مجبور بعقب نشینی گردیدند.

پیشرفت شورشیان در جبهه مشرق

تروئل - ۳ - ساعت ۱۳- مخبرمخصوص هاواس اطلاع میدهد که دیروز شورشیان درناحیه جنوب (الباراسن) زمین را از وجود دشمن پاك نموده مقاومت دشمن موضع‌مهم مستحکم واقع‌درنقاط جنوبی سیراکا راتصرف نموده وقصبه (نراس)راهم متصرف شدند

بمباران شدید پایتخت اسپانیا

تلفات جانی زیاد نیست - اما خسارت مادی بسیار است

مادرید -۳- ساعت ۱۳ - مخبر مخصوص هاواس اطلاع میدهد که شب گذشته آشبار های شورشیان از ساعت دو شروع بمباران شدیدپایتخت نموده و توپهای جمهوریخواهان هم مبادرت پاسخ کرده و خطوط عقب دشمن را مورد شلیك قرار دادند.

عده تلف شدگان منتجه از بمباران نیز زیاد نیست زیرا اهالی درزیر زمین‌ها و پناهگاه ها مخفی شده بودند ولی خسارت مالی محسوس است و مخصوصا بمرکز شهر اطعمه شدید وارد آمده است

در نتیجه بمباران شب درمادرید پنجاه نفر کشته شده اند

مادرید۳- ساعت ۱٤٫٤٥ - بمباران مادرید که شدید ترین بمباران چندماه اخیر میباشدموجب قتل پنجاه نفر گردیده است.

بعدازظهر دوباره پایتخت بمباران شده جمع کثیری هلاك گشته‌اند

مادرید - ۳ - ساعت ۱۷- امروز بعداز ظهر شهر مجددا بمباران گردید وتصور میرود عده مقتولین ومجروحین بیش از شماره بامداد باشد. چندین بمب هم درمرکز شهر منفجر شده وبابنیه زیاد خسارت وارد آورده است.

انتظار حمله بزرك شورشی

شورشیان میخواهند در شروت شمال بشدت حمله ور شوند

سانتاندر - ۳ - ساعت ۱۹٫۵ — تصور میرود عنقریب از طرف شورشیان مبادرت بحمله شدیدی بشود لهذا جمهوریخواهان خود را برای مقاومت مهیا ساخته وکلیه پاسبانان ومامورین گمرك که بین بوده تا چهل و پنج سال دارند بنیروی ارتش رسمی پیوسته وتشکیلات سربازان چریك هم اصلاح گردیده است.

در کارخانه ها کار گران برای انجام سفارشات اولیای امور ارتشی بیش از معمول کار می کنند.

کامیابی شورشیان درجبهه مشرق

تروئل - ۳ - ساعت ۱۹-۵ - چون شورشیان بزاس را اشغال کرده اند عدهٔ از نیروی جمهوری خواهان درساحل راست رودخانه کادلادیا مجبور بعقب نشینی گردیده ومقدار کثیری مهمات جنگی بجای گذاشته اند و انتظار میرود عنقریب داخل رودیاس گردند

برای جلوگیری از هرج و مرج در قلمرو دولتیها

پاریس - ۳- ساعت ۹ - در طی جلسه هیئت وزراء نه روز دو شنبه در (والاس) منعقد گردید بین آنها راجع بلزوم نگاهداری آرامش و جلوگیری از بی‌نظمی وهرج ومرج توافق نظر حاصل شده است

اغتشاش در قلمرو شورشیان

قیام سربازان اسپانیائی بر علیه نیروی خارجی

سانتاندر -۳- ساعت ۷٫۱۵ - بموجب اعلامیه‌ای که در اینجا منتشر گردیده است از قرار معلوم در (قرناطه) و (موتریل) و (مالاکا) و جبهه (پالانسیا) اغتشاشاتی بوقوع پیوسته و اهالی غیرنظامی و نیروی مسلح هم از آن پشتیبانی کرده اند جریان واقعه از اینقرار بوده است که سربازان و افسران اسپانیائی برعلیه نیروی خارجی قیام نموده چندین سرباز خانه را متصرف شده و مدت ۲۴ ساعت در آنجا باقی میمانند

فرمانده خارجی که مامور رفع غائله میگردد سرباز خانه های مذکور را مورد بمباران قرار داده وعده کثیری را نیز باران می کند و چون فرمانده خارجی بجای فرمانده اسپانیائی منصوب می گردد.

انفجار و عداوت سربازان روبه ازدیاد می رود.

حمله به رئیس دیوان تجارت کاتالونی و تصمیم فرمانده کل نیروی آن ناحیه باستقرار نظم

بارسلون - ۳ - ساعت ۱۹٫۵ - روز سه شنبه موقعی که (اندرو) رئیس دیوان تجارت کاتالونی با اتومبیل از خیابان عبور می نمود چندین گلوله بطرف او شلیك شده و اگر چه آسیبی باو وارد نیامده ولی یکی از افراد امنیه که همراه او بوده بقتل رسیده است و مرتکبین هم ازقرار معلوم از افراد هرج و مرج طلب می باشند فرار نموده اند.

ژنرال (یوزاس) هم نیروی کمکی خواسته و در ضمن مصاحبه بامخبرین جراید اظهار داشته است که عزم راسخ دارد اغتشاشات عقب جبهه را مرتفع سازد پاسبانان هم در مرکز سندیکا های هرج و مرج طلبان مقدار زیادی مهمات جنگی بدست آورده اند.

رئیس حکومت باسك در لندن

لندن - ۳ - ساعت ۱۹٫۵ - اگوئیر رئیس حکومت (باسك) وارد لندن گردید از قرار معلوم مسافرتش با عزم دولت انگلیس دائر برجعت کودکان (باسك) به اسپانیا ارتباط کامل دارد.

دربار واتیکان شورشیان را میشناسد

تعیین سفیر پاپ در حکومت فرانکو

واتیکان- ۳- ساعت ۲۲ - بموجب اطلاع واصله پاپ اسقف ایرانلدو را بنمایندگی رسمی خود درنزد حکومت شورشیان منصوب کرده وازقرار معلوم بین واتیکان وژنرال فرانکو فعلا مناسبات نیم رسمی برقرار است.

اسقف (نولدو) بعنوان نماینده نیمرسمی پاپ در سالامانك شناخته خواهد شد زیرا در واتیکان دریاسالار ساکاز بعنوان نماینده نیمرسمی شورشیان جانشین دی‌سنیما گردیده است

اگر ایتالیا جزائر اسپانیائی را

در بحرالروم تخلیه کند دولت انگلیس تسخیر حبشه را برسمیت خواهد شناخت

رم - ۳ - ساعت ۱۴٫۱۵ - کلیه مخبرین جراید خارجی اهمیت نزدیکی روابط بین ایتالیا وانگلیس را تاکید نموده و اغلب آنها خاطر نشان می کنند که دولت انگلیس حاضر است تسخیر حبشه را در جامعه ملل برسمیت بشناسد مشروط بر آن که دولت ایتالیا جزائر (باثار) و ایستگاههای دریائی مراکش را تخلیه نموده و از تبلیغات ضد انگلیسی بوسیله رادیوی (باری) در بین اعراب خود داری نماید و ساخلو (لیبی) هم تقویت نگردد.

عدم مداخله در کار های اسپانیا

مذاکره نماینده انگلیس با دول دیگر

لندن - ۳ - ساعت ۱۳٫۵۵ - تاریخ جلسه آینده کمیته فرعی کمیسیون تشریك مساعی دول هنوز تعیین نشده و محافل رسمی اظهار میدارند که (لرد پلیموت) بادول ذینفع مشغول مذاکره میباشد

مذاکره وزیر خارجه فرانسه با سفیر شوروی در باره امور اسپانیا

پاریس - ۳ - ساعت ۱۹٫۳۰ - امروز (دلبوس) (سورتیز) سفیر کبیر روسیه شوروی مقیم پاریس را بحضور پذیرفت. از منبع مجاز اطلاع میرسد که دو سیاستمدار مذکور مخصوصا مسئله عدم مداخله و رویه دولت روسیه شوروی را مورد مذاکره قرار داده از قرار معلوم موضوع شرق اقصی هم بین آنها مطرح شده است

در پیرامون سیاست عدم مداخله

سفیر آلمان و سفیر ایتالیا در لندن بمرخصی میروند - روز تشکیل کمیته فرعی عدم مداخله معلوم نشده - چگونه بازرسی بعمل خواهد آمد

لندن - ۳ - ساعت ۲۲ - (رین‌تروپ) سفیر کبیر آلمان مدت پانزده روز در (اسکاتلند) گذرانیده و سپس به آلمان خواهد رفت و (ورمان) مستشار سفارت امور سفارت کبری را درغیبت مشارالیه انجام خواهد داد و تصور میرود در ضمن ایام تعطیل اختلافاتی که در خصوص قضیه عدم مداخله پیش آمده بود تسکین یابد وانتظار میرود کورتن سفیر کبیر فرانسه و (گراندی) سفیر کبیر ایتالیا نیز عنقریب مسافرت نمایند

تشکیل کمیته فرعی درروز پنجشنبه هنوز رسما اعلام نگردیده ودرایام تعطیل تصور میرود جلسات بطور صاف وساده موقوف بماند وممکن است این امر را بدوصورت ذیل تعبیر نمود

۱ - از طرفی ممکن است تصور شود که باینطریق دو دولت آلمان و ایتالیا با نظارت دریائی انگلیس و فرانسه مخالفتی نمی نمایند.

۲ - طرح مصوب در هیئت وزرای انگلیس مورخ ۲۸ زویه دائر بر حفظ مقررات عدم مداخله و نظارت دریائی و استقرار بازرسی زمینی وباز گشت داوطلبان خارجی و اعطاء جنبه متخاصم برای دو طرف اسپانیا در این ضمن بدول مربوطه برای بررسی پیشنهاد گردد. در قسمت بازرسی زمینی با نظریه ایتالیا و آلمان موافقت میشود ولی در ضمنا خصوص سرحدات (پیرنه) هم با نظر فرانسه همراهی میشود و شرایطی برای آن مقرر میگردد و در صورتیکه این مذاکرات بجائی نرسد فقط بازرسی دریائی اکتفا خواهد شد واز دول ذی‌نفع تقاضا خواهد شد از اعزام داوطلبان وارسال اسلحه ومهمات باسپانیا خودداری نمایند

حمل مواد جنگی برای شورشیان

ازکازا بطور قاچاق ازراه پرتقال باسپانیا اسلحه حمل شده

اوتاوا -۳- ساعت ۱۳- روزنامه (کازت دومونترال) مینویسد: بازرسی شدیدی که اخیرا راجع بصدور مواد جنگی بکلیه کشور ها معمول گردیده باشی از آنست که بطور قاچاق ازطریق پرتقال مقداری مهمات باسپانیا فرستاده شده است اگرچه دولت از ماه ژوئن صدور مواد جنگی را مستقیما باسپانیا ممنوع ساخته معهذا صادرات مهمات بکشور مذکور ازطریق پرتقال دوام یافته است ومخصوصا عده بیشماری هواپیما یا قسمتهای مجزای آن باینجا ارسال شده است

گفتگوهای سیاسی

مناسبات انگلیس و ایتالیا

لندن - ۳ اوت - ساعت ۷٫۳۰ - نزدیکی روابط انگلیس و ایتالیا موضوع اساسی مباحثات جراید گردیده و روزنامه (دیلی میل) مینویسد که (چیمبرلن) به (گراندی) اطلاع داده است که حتی درایام تعطیل هم حاضر مذاکره خواهد بود.

خبرگزاری رویتر میگوید انگلیس وایتالیا هیچ تعهدی ننموده‌اند

لندن -۳- ساعت ۱۹ - مبادله مراسلات بین چمبرلن وموسولینی محیط جدیدی در روابط بین دو کشور ایجاد کرده ولی رویتر معتقد است که هیچ تعهدی ازدوطرف صورت نگرفته و جباره اخیری در موضوع قضیه عدم مداخله ومیثاق لوکارنو مذاکراتی بعمل نیامده است. در رم مخافل مجاز کمترین اشاره بمندرجات مراسله متبادله بین آن دو نفر نمی کنند.

اگر انگلیس تسخیر حبشه را بشناسد

ایتالیا هم نقشه خود را در اسپانیا تغییر خواهد داد

نگارشهای روزنامه‌های فرانسوی راجع به مناسبات انگلیس وایتالیا

پاریس - ۳ - ساعت ۸ - آرامشی که در روابط انگلیس و ایتالیا حاصل شده در جراید فرانسه مفصلا مورد بحث واقع گردیده و آنرا عامل خوبی برای حل مسئله اسپانیا میدانند. (پتی‌باری زی‌ین) مینویسد که ایتالیا در صورت موفقیت بلانرفتن نقشه های خود را در اسپانیا تغییر داده و مجددا مراجعت داوطلبان خارجی را مورد مطالعه قرار خواهد داد.

روزنامه (ایوك) هم مینویسد: درصورتی که ایتالیا با انگلیس راجع بارتباطات دریائی امپراتوری اطمینان دهد بهبودی روابط بین رم ولندن مشکل نخواهد بود و هرگاه انگلیس تصرف حبشه را قبول نماید ایتالیا رفتار مسالمت آمیز تری راجع باسپانیا اتخاذ خواهد کرد و علائقی که آنرا با ایتالیا متحد میسازد ترك خواهد نمود

روزنامه (فیگارو) اشعار میدارد که هرگاه بطور واضح ثابت شود که هیچ کشوری از جنك داخلی اسپانیا نمی نخواهد برد جنك مزبور سریعا خاتمه خواهد یافت.

خبرهای شرق دور

دولت شوروی اولیای ژاپون

رامسئول حمله به قونسولگری شوروی می‌داند- چگونه روسهای سفید وژاپونیها بقونسول خانه تی‌ین‌تسین حمله نموده اند- تقاضای تنبیه مقصرین وخواستن خسارت

مسکو -۳- اوت ۷٫۱۵- دولت روسیه شوروی زمامداران امور ژاپن را مسئول قضیه حمله بقنسولگری شوروی در (تی ین تسن) می داند زیرا معتقد است که در حقیقت حکومت محل در دست آنان بوده و باید رضایت دولت مشارالیها را فراهم سازند وبرای این منظور اسامی مقصرین و حمله کنندگان را برای دولت ژاپن فرستاده و تنبیه مجازات آنها را خواستار گردیده است. ضمنا تقاضا گردیده است اسنادی را که برده اند مسترد داشته و جبران خسارات وارده بشود و همچنین تدابیر فوری برای حمل قنسول گری بعمل آید

خبرگزاری تاس شرح واقعه را به قرار ذیل می نویسد ناحیه ای که قونسولگری شوروی در آن واقع است اخیرا از طرف یاسبانان چینی تخلیه شده و نیروی ژاپن آنرا اشغال نموده اند در این ضمن عده از روسهای سفید و منجمله (یاستوخین) و (اوسیپو) و (اوخ) و (شانو کین) و غیره از موقع استفاده کرده با همراهی مامورین ژاپن بقونسولگری حمله برده یکنفر از اعضای آنرا بقتل رسانیده اند و در تاریخ اول ماه اوت درساعت ۲۱ عده از مامورین ژاپن که باموزر و بمب ومسلسل مسلح بودند به زور داخل قنسولگری شده و تمام اثاثیه آنرا با کامیون بخارج حمل نمودند و درموقعی که این قضیه اتفاق افتاده است که قونسولگری شوروی و ژاپن مشغول مذاکره بودند

اطلاع به سفیر شوروی درچین راجع به شایعه تجاوز احتمالی روسهای سفید

نو کیو -۳- (هیروتا) وزیر امور خارجه بمخبر (هاواس) اظهار داشته است که برحسب خبر واصله در تاریخ بیست و هفتم ژوئیه (اکاروتو) ژنرال قنسول ژاپن مقیم (چانچای) بسفارت روسیه شوروی رفته و سفیر کبیر شوری را از شایعات مربوط بتجاوز احتمالی روسهای سفید آگاه ساخته است این شایعات هنوز تایید نگردیده ولی تصادف آنها با خبر حمله بقنسولگری شوروی در (تین‌تسن) دال براینست که دولت شوری میخواهد ژاپن را در قضیه مزبور سهیم قلمداد نماید

نگارشهای روزنامه های مسکو راجع بحمله بقنسولخانه های شوروی در تی‌ین‌تسن

مسکو - ۳ - ساعت ۱۵ - جراید در ضمن تفسیر حوادث (تی‌ین‌تسن) بروسهای سفید شدیدا حمله میکنند لیکن نسبت بژاپن حس اعتدال آمیزی نشان میدهند عقیده عموم آنها بر آنست که جنك در آینده نزدیکی شروع نخواهد شد زیرا ارتش چین هنوز خودرا برای مقاومت در مقابل نیروی ژاپن آماده نساخته است.

روزنامه (پراودا) چنین مینگارد: ماجرا جویان ژاپن و دردان سفید پیشدین مرتبه بمنظور تحریك بر فراز سرحد شوروی روسیه پرواز نموده اند ولی هر دفعه مواجه با مقاومت شدید گردیده و چون یقین حاصل نموده اند سرحدات ما باندازه کافی مستحکم است اکنون اهتمام میکنند که از سر زمین خود بر علیه روسیه شوروی اقداماتی بعمل آورند. محرکین سفید باید بدانند که تحریکات آنها بلاثمر خواهد ماند ودریا زودیکبفراعمال خودخواهند رسید همان جراید خبر میدهد که اداره راه آهن جنوب از پرداخت بدهی خود بمستخدمین شوروی خود داری کرده است.

اعتراض دولت شوروی بژاپون

وزارت خارجه موضوع را اتهام دانسته ومیگوید برای ژاپون توهین است

نو کیو - ۳ - ساعت ۱۵ - شارژدافر روسیه شوروی (هورینوچی) معاون وزارت امور خارجه ژاپون را ملاقات نموده وبرعلیه حمله به ژنرال قنسولگری شوروی در (تین‌تسن) اعتراض نموده واز قرار معلوم (هورینوچی) اظهارداشته است که منطقه قنسولگری روسیه تحت بازرسی ساخلو ژاپن قرار ندارد و پاسبانان چین مامور تامین آرامش آن میباشند.

اتهام دولت شوروی هم دائر بر اینکه نیروی ارتشی ژاپن در این قضیه دخالت نموده توهین بزرگی بحیثیات ژاپن است

حرکت نویسنده شوروی بچین

مسکو - ۳- ساعت ۱۹٫۰۵ - از قرار معلوم «مارگرویچ ورودین» نویسنده روزنامه «ژورنال دومسکو» باهواپیما مصوب تاشکند پرواز نموده است.

مشارالیه از ۱۹۲۳ تا ۱۹۲۷ مستشار کمیته اجرائیه چین بوده و مدتی در جماهیر شوروی و همچنین درانگلیس زندگانی کرده است

شایعات راجع بمنطقه امتیازی آلمان در تی‌ین‌تسن

برلن -۳- ساعت ۱۹-۰۵ - در ضمن تفسیر تلگرافی ازمنبع انگلیس واصله از تی‌ین‌تسن مشعر براینکه گویا قنسولگری آلمان حاضر شده است تقاضای ژاپن را راجع بواگذاری منطقه امتیازی آلمان قبول نماید محافل مطلع برلن تاکیدا شعار میدارند این خبر ثابت میکند که تاچه اندازه نسبت بواره اخبار راجع بوقایع شرق اقصی احتیاط بعمل می‌آید زیرا ازخاتمه جنك تاکنون منطقه امتیازی آلمان در تی‌ین‌تسن که چندان وسیع هم نیست ازطرف ادارات چینی اداره میشده وکلمه امتیاز درواقع فقط معنی جغرافیائی دارد ولهذا امتیاز آلمانی در تی‌ین‌تسن وجود ندارد که قونسولگری آلمان حق واگذاری آنرا داشته باشد

وام خواهی چین

لندن -۳- ساعت ۱۳ - از قرار اطلاع واصله قرارداد اعطای قرضه بمبلغ چهل ملیون لیره بکابینه دولت چین برای ساختمان راه آهن‌های جدید امروز بعداز ظهر یا فردا بامضاء خواهد رسید وباین جهت مسافرت (کونك) وزیر مالیه چین بپاریس هم بتعویق افتاده وممکن است فردا شب حرکت نماید.

تظاهرات ضد ژاپن

توکیو ۳ - ساعت ۱۵ - تلگراف واصله از شانگهای حاکی است که اعضاء قنسولگری ژاپن واتباع ژاپن مقیم (هونك کینك) بمناسبت اغتشاشات ضد ژاپنی به طرف شانگهای حرکت کردند.

انتقال هیئت دولت دوایالت شمالی چین به پکن

توکیو - ۳ - ساعت ۱۳٫۴۵ - ازپکن خبر میرسد که هیئت دولت (هوبی شرقی) که تا حال بایتخت آن در (تونك‌چئو) بوده موقتا مرکز خودرا بپکن منتقل ساخته است

✿✿✿

توکیو - ۳ - ساعت ۱۵ - بعداز حادثه (تونك‌چئو) حکومت مستقل (هوبی) شرقی موقتا بپکن منتقل گردید وازقرار معلوم ژنرال (چانك سوچونك) فرماندهی لشکر سی وهشتم وشهرداری (تی‌ین‌تسی) منصوب گردید مشارالیه اخیرا هم بمناسبت مسافرت ژنرال (تسونك‌چه‌یوان) عهده‌دار ایالت شورای سیاسی (هوبی چاهار) بوده.

بمباران قطارهای

حامل سربازان چینی

توکیو -۳- ساعت ۱۵ - بموجب خبر واصله از (تی‌ین‌تسن) هواپیما های ژاپن در ساعت های ده وهفده در راه آهن (کاکان) به (پان پو) دو قطار آرتش چین را بمباران نموده اند.

کشف یکصد وسی جسد ژاپونی در شهر چینی

توکیو ۳- ساعت ۱۳٫۴۵- (سو کیاما) وزیر جنك درمجلس شورای ملی اظهارداشته است که تا کنون در (تونك‌چئو) یکصد وسی جسد اتباع ژاپن کشف شده است

ژاپون میانجیگری

را نمیپذیرد

روزنامه ایتالیا معتقد است حادثه بین‌المللی تولید نخواهد شد

رم - ۳- ساعت ۱۹٫۰۵- (جیورنالد- دیتالیا) مینویسد که مناقشه چین وژاپن فعلا طوری نیست که یك حادثه بین‌المللی تولید نماید زیرا انگلیس وفرانسه وامریکا در پایتخت ژاپن و چین اقدامات دوستانه بعمل آورده وبطور وضوح اشعار داشته اند که ابدا قصد ندارند مستقیما مداخله در مناقشه نمایند ازطرف دیگر (هیروتا) اشعارداشته است که دولت متبوع او ابدا میانجی گری را مورد توجه قرار نخواهد داد زیرا وقایع کنونی فقط مربوط بدولت چین وژاپن میباشد.

در فرانسه

مخلوق عجیب

بوزینه نرودداز اهالی الجزایر است

پاریس- ۳ اوت - ساعت ۹- یك مخلوق هراس انگیزی که تصور میرفت بوزینه عظیم‌الجثة باشد درظرف چند هفته اخیر بین اهالی قصبات (دومازان) و (نزیه) و(اراسون) واقع در ناحیه (اونیون) هراس و وحشت شدیدی تولید کرده و پاسبانان برای دستگیری آن با کمال جدیت مشغول گردیده و بالاخره دریافتند که مخلوق مزبور یکی از ساکنین (الجزایر) موسوم به (ابراهیم محمد) میباشد که سالهای متمادی مانند حیوانی درجنگل‌ها میزیسته است

موقعی که میخواستند او را دستگیر نمایند با فرانسه شکسته سکنه الجزایر و بلحن تضرع آمیزی فریاد می کرد: شما را بخدا من آزار نرسانید.

اغتشاش ازطرف بیمارهای استراسبور

استراسبور ۳ - ساعت ۹- اغتشاشی که از طرف شصت نفر از بیمارها موقوع پیوست پس از چند ساعت زدوخورد با مامورین پاسبانی خاتمه یافت. مامورین مذکور مجبور باستعمال لوله های طفائیه گردیدند.

اعلانات حراج اموال منقول و غیر منقول

املاک و اموال ذیل در شعبه سوم اجرای اداره ثبت اسناد تهران در روزهای معینه درستون تاریخ حراج میشود

نمره پلاک و نوع ملک	محل ملک	مالک	به ثبت رسیده یا خیر	اجاره ماهیانه بریال	روز و ساعت حراج	قیمت حراج بریال
۶۱۱ شش دانك یکبابخانه	بخش ۴ خیابان البرز	آقای سر کرد نصرت الله سیف	رسیده	۲۵۰	۳ ساعت قبل از ظهر ۲۱-۵-۱۶	۲۱۶۲۴
۱۳۶۵ ششدانك یکباب عمارت	بخش ۱۱ قریه دزآشوب	آقای یاقوت مقداد کرمانی	نرسیده		۳ ساعت قبل از ظهر ۲۷-۵-۱۶	۶۰۲۴
۶۴۸۰ دودانك وربع از ۶ دانك یکبابخانه	بخش ۹ جنب تکیه حمام خانم	ورات مرحوم محمد باقر	رسیده		۳ ساعت قبل از ظهر ۲۸-۵-۱۶	۳۷۶۸
۱۳۶۶ ششدانك یکبا بخانه	بخش ۱۱ قریه دزاشوب	آقای یاقوت مقداد کرمانی	رسیده		۳ ساعت قبل از ظهر ۳۰-۵-۱۶	۱۶۶۶
دودانك مشاع از ششدانك یکقطعه باغ مشجر سیبستان	بخش ۱۱ قریه سنگان	آقای کوچك	نرسیده		۲ ساعت قبل از ظهر ۱۰/۶/۱۶	۱۴۴۰
۲۱۱۴ دوسهم مشاع از ۱۳ سهم ۲ دانك از ۶ دانك خانه یکسهم از ۶ سهم از ۴ دانك مشاع از ۶ دانك قریهٔ حسین آباد پلاك شماره ۱۲۰ باستثناء باغ و عمارت آن بقدر الحصه با تصدیق حق عمری برای خانم ترهت السلطنه نسبت بسه دانك از ۴ دانك از ۶ دانك و باحفظ حق اعتراض نسبت بیك سهم از ۱۸ سهم ۴ دانك از ۶ دانك قریهٔ مزبور	بخش ۷ شرق	آقا میر کرامی	رسیده		۳ ساعت قبل از ظهر ۱۰/۶/۱۶	۸۰۰
	بلوك غار	آقای فتح الله ملك منصور	نرسیده		ك ساعت قبل از ظهر ۱۰/۶/۱۶	۱۴۴۰۰۰
۲۰۵۶/۲ یکدانك مشاع از ۶ دانك یکبابخانه	بخش ۷ باغ فاطمقامی	ورات مرحوم مشهدی ماشاءالله	جریان		۳ ساعت قبل از ظهر ۱۳/۶/۱۶	۱۴۸۸

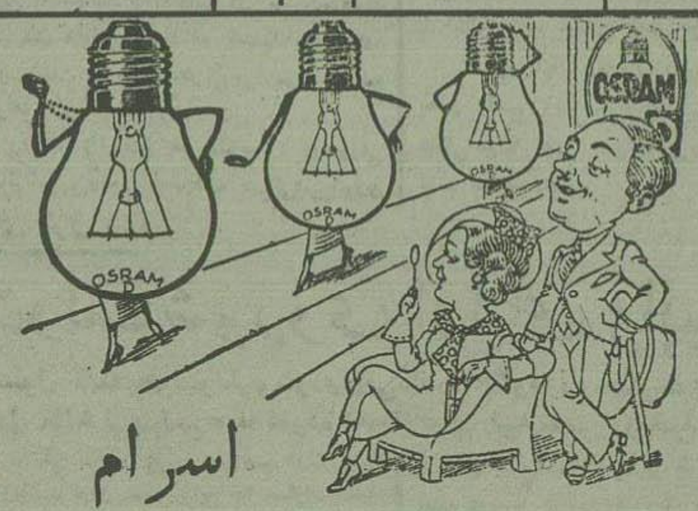

اسرام

عمده فروشی - طهران خیابان سپه کمپانی الکتریکی آ. ا. ع.

شعبات این کمپانی : مشهد خیابان پهلوی- اصفهان خیابان چهار باغ

OSRAM-D

More light at the same cost by the new OSRAM-D-lamps.

-۲- نمره اعلان ۲۵۶۹

آگهی

از بنزین و نفت و کریس و روغن های گوناگون ماشین و نفت های ایزل و نفت سوخت گذشته فرآورده های دیگر مانند:

آفالت

وازلین

موم معدنی

پارافین مایع

تربانتین معدنی

تهیه شده و برای فروش آماده است.

شرکت سهامی نفت انگلیس و ایران

۳۱۶/۵/۱۳ نمره اعلان ۲۵۷۰

اطباء محترم

مسلما بااستحضار کامل باثرات قطعی حب سیما از تقویت مزاج و تنظیم اعمال جهاز هاضمه و تلیین طبیعت هیچ دوای دیگری را تجویز نخواهند کرد.

نمره اعلان ۲۲۰۶

مادموازل قاراپتیان

طبیب قابله

دیپلمه از دانشکده طبی نانسی (فرانسه) ومتخصص در وضع حمل ژینو کولوژی (اقسام امراض زنان) و معالجه برضد عقیم بودن و امراض قاربتی سوزاك وسفلیس از ساعت ۸ تا ۱۲ صبح و از ساعت ۴ تا ۷ بعد از ظهر مراجعه کنندگان را می پذیرد.

خیابان رافائل (قوام السلطنه) کوچه اعتماد

نمره ۴ نمره اعلان ۲۳۹۷ ۱۰-۲۶

آگهی

شماره حساب ۳۷۷/۴۶۹ کلاسمان ع -۲۴۱۲

بافایان رضا و رضی وپرویز و خانم والیه امین صادقیه و بلقیس قائمی پور و سرور اعظم و نور السادات و افتخار اعظم و زینت السادات ورث مرحوم عبدالعلی طبا طبائی دیبا که محل اقامتشان نامعلوم است آگهی ماده میشود - مریم خانم صدری اجرائیهٔ بشماره ۷۶۱۹ از دفتر اسناد رسمی شماره ۲۷ برای دریافت مبلغ سی هزار و یکصد ریال برعایه مورث شما صادر نموده است لذا طبق ماده ۷ نظامنامه اجراء مفاد اسناد رسمی مراتب سه نوبت بفاصله هرده روز یکمرتبه در ظرف یکماه آگهی داده میشود که چنانچه در پرداخت دین مورث خود اقدام ننمائید پس از گذشتن مدت مزبور که آغاز آن از تاریخ انتشار اولین اعلان خواهد بود هر مالی از مورث شما بدست آید توقیف گردیده و در ظرف مدت مقرر قانونی بدون این که هیچ آگهی دیگری راجع بمزائده آن بشود فروخته خواهد شد تاریخ انتشار ۱۶/۵/۴

رئیس شعبه اول اجرای ثبت سیدرضا -عدل

نمره اعلان ۲۲۳۰ ۳-۳

حافظ وجاهت

یا حسن یوسف ماجی است که برای نرم کردن و سفید نمودن دست وصورت عدیل ونظیر نداشته و بعلاوه معطر از عطر های گران قیمت است

نمره اعلان ۲۴۷۷ ۸-۴

جهان آفریننده یارمن است
دل وتیغ بازو حصار من است

اگر میل دارید درجهان موفق ومظفر شوید : جسم بروح واخلاق خود را بوسیله ورزش فنی صحیح وسالم سازید. کلوب ورزنده برای این امر آماده خدمت است نمره اعلان ۱۵۹۵

آگهی مناقصه

مؤسسه پاستور ایران آهن کوبی و تخته کوبی وتوپال کوبی شیروانی طویله را که مساحت آن تقریبا ۵۰۰ متر مربع است بمناقصه می گذارد اشخاصی که مایلند در این مناقصه شرکت نمایند بایستی .

اولا بحسابداری موسسه مراجعه نموده ونقشه کار وخصوصیات مصالح آنرا بررسی کنند

ثانیا پیشنهاد خودرا تاساعت ۱۲ روز بیستم ماه مرداد ۱۳۱۶ بدفتر موسسه تحویل و روی پاکت تصریح نمایند مربوط بمناقصه شیروانی طویله

ثالثا مبلغ یکهزار ۱۰۰۰ ریال بنام ودیعه بصندوق حسابداری موسسه تسلیم نمایند که درصورت اصابت مناقصه وامتناع پیشنهاد دهنده ازانجام کار مبلغ مزبور بسود دولت ضبط شود

صبح روز ۲۱ مرداد مقارن ساعت ده صبح پیشنهادات واصله قرائت میشود حضور پیشنهاد دهندگان آزاد و موسسه در رد وقبول پیشنهادات مختاراست .

نمره اعلان ۲۵۹۷ ۲-۲ **کفیل انستیتو پاستور ایران**

آگهی رسمی

برطبق تصمیم مجمع فوق العاده صاحبان سهام شرکت متحده عراق وایران که در مرکز اصلی شرکت در تاریخ اول ماه مارس ۱۹۳۷- اتخاذ و در تاریخ ۱۶ ماه مارس ۱۹۳۷ - تائید شده است شرکت مزبور در ایران منحل گردیده و شرکت کری ماکنزی و شرکاء محدود که در ایران نیز به ثبت رسیده کلیه عملیات و معاملات و دیون و تعهدات شرکت را در شیراز و خرمشهر و بنادر خلیج فارس عهده دار گردیده و کلیه عملیات و معاملات و دیون و تعهدات شرکت در طهران و ساحلان آباد و شمال ایران نیز بعهده شرکت (استیمن لینج و شرکاء محدود) میباشد

آقای لاوانی از طرف مامورین تصفیه به سمت نماینده در ایران تعیین گردیده و اشخاصی که در ایران با شرکت مزبور معاملات یا ادعائی دارند می توانند بمشار الیه مراجعه نمایند

تهران مورخه ۱۱ مرداد ماه ۱۳۱۶

رئیس دائره ثبت شرکت ها و علائم تجارتی و اختراعات — **محمد احسانی**

نمره اعلان ۲۶۵۲

آرایشگاه ماه

از آنجائیکه امروزه تمام کارها در پیشرفت وترقی است آرایشگاه ماه هم نوبه خود خواسته باترقیات عصر کنونی هم آهنك باشد بهمین منظور مدیر این موسسه (مو سی روین ماه خانی اخوی مسیو ابرام) مدت سه سال باروپا مسافرت و این صنعت ظریف را با آخرین سیستم تکمیل نموده و اثاثیهٔ که مستلزم بهترین آرایشگاه اروپا است تهیه کرده از بانوان محترمه و آقایان محترم برای هر گونه آرایش- در شش ماهه سرد - مانیکور و غیره دعوت مینماید **آدرس خیابان لاله زار اول کوچه برلن**

نمره اعلان ۲۳۳۰ ۸-۸

مستخدم باسواد لازم است

که کوچه و خیابانهای شهر را بخوبی بلد باشد : هر روز از ساعت ۲ بعد از ظهر تا ساعت ۳ به (تجارتخانه وثوق ساعی) خیابان پهلوی مراجعه نمایند .

نمره اعلان ۲۵۵۶ ۳-۳

زینت سالونهای شیك

چراغهای آویز ﴿ اوستر ﴾ تازه وارد این شرکت است

نمره اعلان ۲۴۱۷ -۴- شرکت تجارتی ایران وچك اسلواکی — لاله زار

از لذیذترین اغذیه و گوارا ترین مشروبات و بهترین ارکستر کافه رستوران قصر شیرین استفاده نمائید

نمره اعلان ۲۵۵۲ ۳ - ۶

گلستان سعدی

از روی قدیمترین نسخه های موجوده در دنیا در تحت نظر جناب آقای محمد علی فروغی (ذکاءالملك) چاپ و منتشر گردید قیمت ۱۰ ریال محل فروش کتابخانه بروخیم طهران

نمره اعلان ۲۱۸۹ ۱۲ — ۱۲

دکتر محمود پاریا . دیپلمه امریکا

عموم مرضی محترم را اعلام میدارد جهت معالجه سریع و قطعی امراض سوزاك سفلیس کك مك صورت، اسهال ، مالاریا ، عادت زنانه ومعتادین به تریاك باینجانب مراجعه فرمایند

اوقات مطب صبحها از ۸ الی ۱۲ عصر ۴ الی ۸ برای پذیرائی در ابتدای خیابان بیستخانه جنب کلای تلفون حاضرم . ثبت دفتر بهداری شهرداری نمره ۲۰۳۱

نمره اعلان ۲۳۴۹ ۶-۱۲

تابستان فصل بروز امراض کبد وسوء اعمال هضم است

برای معالجه اقسام سوء هضم - دل دردهای کهنه - اسهال - اسهال خونی - یبوست - بی اشتهائی- اقسام کرم - سردرد - ضعف اعصاب -لاغری - زردی چهره - سستی و بی میلی بکار - بواسیر بوسیله امواج برق **دکتر فریدی متخصص درامراض هضم** که نزد پرفسورهای متخصص درجهٔ اول پاریس تحصیل وعمل کرده بادرس ذیل مراجعه فرمائید .

شمیران از ۸ صبح الی ۱۲ باعجهٔ شخصی مقابل قسمت جنوبی عمارت باغ فردوس (معروف بباغ حاجیه خانم) شهر از ۴ عصر تا ۹ مقابل سفارت انگلیس (مطب سابق)

نمره اعلان ۲۴۸۵ - ۱ -

امشب سینما ایران عالیترین اپرت کارخانه مترو (بیوه خندان) باشتراك: موریس شوالیه و ژانت

(برای ولایات) آگهی (برای ولایات)

باطلاع تمام خرازیها - شیرینی سرا ها - دواخانه ها - سیگارفروش‌ها و آجل فروشهای ولایات میرساند اشخاصی که سابقا فروشنده سقز آدمس) بوده اند حالا نیز میتوانند از فروش (سقز آمریکائی) استفاده نمایند باعرستادن یکریال تمبر بست و آدرس صحیح دو نوع (سقز آمریکائی) با بست برای نمونه ارسال خواهد گردید شرکت سقز سازی شرق - خیابان خیام - تهران

نمره اعلان ۲۶۱۶ — ۱—۱۰

مرضای محترم

برای معالجه امراض مقاربتی سوزاك و سیفلیس از ساعت ۶ الی ۱۰ بعد ازظهر به کلینیك داروور واقعه درخیابان لاله زار کوچه سهم الدوله مراجعه فرمایند

نمره اعلان ۱۹۳۳ — ۱۵-۳۶

دبیرستان دارای شعب علمی—ادبی—تجارت

در اول شهریور ماه افتتاح خواهد شد - داوطلبان برای خواستن هر گونه توضیحات بدفاتر موسسه علمی نوین - خیابان شاهپور مقابل کوچه قایوچی باشی رجوع نمایند از ساعت سه بعد ازظهر تا ۹

نمره اعلان ۱۸۹۶ — ۱۵-۱۵

۳۰۰هزار ریال در سه شاهی

در مقابل ۴ فقره سهم ششدانك در نقاط مرغوب فوری لازم است صاحبان پول به (تجارتخانه وثوق ساعی) خیابان پهلوی مقابل خیابان شاه تلفن (۴۲۰) مراجعه فرمایند

نمره اعلان ۲۵۶۷ — ۲—۳

دکتر سهراب - برخوردار

طبیب امراض داخلی - اطفال و تناسلی

از مسافرت باز گشت از بیماران محترم صبح ها از ساعت ۸ ۱۲ - عصرها از پنج و نیم تا ۸ پذیرائی می‌نماید -

آدرس چهار راه سید علی - خیابان کاشف السلطنه کوچه سردار کبیر تلفن ۹۵۰

نمره اعلان ۲۱۶۶ — ۱۲-۱۵

دکتر چلینگاریان

آدرس اول خیابان شاه (نادری) مقابل دیوار سفارت انگلیس

متخصص امراض جلدی و مقاربتی

عضو کنگره بین المللی امراض جلدی و تناسلی از ساعت ۸ الی ۱۲ و از ۵ بعد از ظهر الی ۸ معالجات بوسیله الکتریسته تحت نظر صحیه شهرداری نمره ۳۳۵۷

نمره اعلان ۱۸۴۳ — ۲۰-۲۰

دستور العمل حب زندگی ترك تریاك

که در مدت بیست روز ترك میشود ترك کشیدن ۳ نخود تریاك ۲۰ حب ۳ ریال ۹ نخود ۴۰ حب ۶ ریال ۹ نخود ۶۰ حب ۹ ریال است- هر ۳ نخود یك حب اضافه‌شود تصدیق شده صحیه محترم بلدی دواخانه سلطانی طهران خیابان برق تلفون ۹۷۵ سفارشات ازولایات قبول مسطوره تجربی نمره ثبت صحیه ۲۲۴۹ نمره‌اعلان ۲۴۰۶ — ۶-۱۰

چترهای الوان توی باغ

باخریدن یك چترباغی باغهای خودرا آراسته کنید مغازه پیرایش

نمره اعلان ۲۳۴۷ — ۶—۱۰

خانه های فروشی مناسب

لوکس نوساز و محکم دارای تمام وسائل راحتی لوله کشی حمام و برق در تمام نقاط غرب و شمال شهر از ۲ هزار تومان به بالا موجود است و بطور حبلی مناسب معامله میشود - طالبین به (تجارتخانه وثوق‌ساعی) خیابان پهلوی مقابل خیابان شاه تلفن ۴۲۰ مراجعه فرمایند .

نمره اعلان ۲۴۸۰ — ۴-۵

کورامین سیبا Coramine ciba

که مدتها وجود نداشت اخیرا مقداری رسیده تجارتخانه انور خیابان ناصر خسرو و تجارت خانه قاسمی سرای سقا باشی مراجعه شود.

نمره اعلان ۲۶۳۱ — ۱-۲

بطوریکه مشاهده میشود

زیر پیراهنهای مرغوب ما مرغوب را در جعبه های طربی گذارده و تمام زیر پیراهنهای این موسسه بفروشند خاطر مشتریان محترم را مستحضر می‌دارد موقع خرید نمارك روی پیراهن و جوراب دقت نمایند .

نمره‌اعلان ۲۵۹۳ — ۱-۳

دکتر آرمن پطروسیان

متخصص در امراض تناسلی وجلدی

وکمالی السابق از ساعت ۸ الی ۱۲ ظهر و از ۵ الی ۸ بعد ازظهر از مرضی محترم پذیرائی می شود

معالجات بوسیله الکتریسته

آدرس - خیابان فردوسی (علاء الدوله سابق) کوچه بختیاری ها تلفن نمره ۲۰۱۶

نمره‌اعلان ۲۵۵۹ — ۴- نمره‌ثبت اداره صحیه ریاست عمومی ۷۲۳

دکتر فقیهی شیرازی

خیابان عین الدوله - جنب دواخانه عافیت تلفن ۱۷۸۹ بدون فوت وقت برای مداوای امراض مقاربتی و جلدی مخصوصا سوزاك باینجانب مراجعه فرمائید.

پذیرائی صبح ۸ تا ۱۲ بعدازظهر از ۴ تا ۹

نمره‌اعلان ۲۶۰۲ — ۲-۱۰

کیف سفید زنانه

شکم بند - طوریجات- زورنال ۱۹۳۸- بخ کاموا کلی و جزئی (مونوبل) شاه‌آباد

نمره‌اعلان ۱۱۱۷ — ۱۹-۲۰

لوله آهنی

مقداری لوله های سفید آلمانی جهة لوله کشی آب از سه ربع اینچ الی سه اینچ جهة فروش بقیمت مناسب تقاضا است طالبین به آدرس ذیل مراجعه فرمایند.

اصفهان نیمچه بازار تجارتخانه اتحادیه

نمره‌اعلان ۲۴۸۸ — ۶-۱۰

صنعتگری دقیق

تعمیرات وکار گذاشتن هرسیستم موتور و دیزل وازهر قبیل کارهای الکتریکی وکار گذاشتن وتعمیرات رادیو وماشین تحریر وچرخ های خیاطی و گرامافون وتمام کارهای فنی و ماشین های کره سازی وجوجه کشی وازهر قبیل ماشین های فلاحتی تعمیر میشود .

هنرپیشه دقیق حاضر است برای یك دفعه امتحان جلب رضایت مشتریان محترم را بنماید

آدرس خیابان لاله زار کوچه وثوق نظام روبروی سیگارت نکوئی ر - پ کرمانیان

نمره اعلان ۲۶۰۷ — ۲-۲

سلمانی مادام شومر

فرش‌ماهه با اوراق بی برق با آخرین اختراع برای خانم های محترمه درنهایت راحتی انجام داده خواهدشد لاله زار

نمره اعلان ۲۵۸۱ — ۲-۱۰

خانه اجاره

یکدستگاه عمارت نوساز در خیابان سفارت فرانسه که ساختمان آن وسایل راحتی کافی دارد و دارای ۱۰ اطاق سالون کاراژ حمام با تاسیسات لوله کشی آب وبرق با هزارو دویست مترفضای مشجر دردسترس نیاز مندان است

چهارراه وزارت جنگ (موسسه ملکی شفق)

نمره اعلان ۲۵۵۴ — ۳ - ۱۰

بندار راهنما

در اثرحسن توجه واعتماد مراجعه کنندگان محترم چندین خانه از پنجهزار تا بیست هزار تومان مورد احتیاج است دارندگان خانه و مستغلات فروشی این موسسه را آگاه فرمایند نشانی لاله زار جنب بانك شاهنشاهی تلفون ۱۱۶۱

نمره‌اعلان ۲۳۹۵ — ۷—۱۰

دواخانه‌ها و مغازه‌ها

عمده فروشی حبیر دندان کلوردن - مفتا علی نقی نصیری - طهران سرای حاجب‌الدوله

نمره اعلان ۲۳۲۷ — ۷-۱۰

درجستجوی خوشبختی

راهنمه بانگلت‌می‌خوانند زیرا نمونه زیبائی از شر جدید فارسی‌است شرکت مطبوعات

نمره‌اعلان ۲۳۵۳ — ۳—۳

کافه رستوران رخشان خیابان پهلوی

شما را دعوت مینماید بهوای آزاد و ارکست طاطائی و آواز خوش که بهترین وسیله برای رفع خستگی روزانه است .

نمره اعلان ۲۵۹۴ — ۲-۱۰

برای توضیحات و همه قسم بیمه

بیمه عمر که صندوق ذخیره است برای ایام پیری و فرسودگی

بیمه عمارت و کارخانجات و بیمه های تجارتی

بیمه حمل‌ونقل در داخله وخارجه وبرعکس

بیمه حوادث وناخوشی و معیوبی اعضاء بدن

بیمه اتومبیل‌های سواری وباری وهمچنین برای سفارشات ولایات به آدرس ذیل رجوع گردد تهران - نمایندگی بیمه ت . ی . شبان سرای رشتی تلفن ۸۴۲

نمره اعلان ۲۲۹۹ — ۸ - ۱۰

سقز آمریکائی آگهی سقز امریکائی

نصب و بکار انداختن ماشین های جدید الوزود و آخرین سیستم ساخت آمریکا برای تصفیه نمودن مواد خام و درازه کردن و برش (سقز امریکائی) خانمه پیدا کرده و کارخانه کماکی السابق مشغول کار گردیده‌است انواع (سقز آمریکائی) محصول سنه ۱۳۱۶ از هر حیث با محصول بهترین کارخانه های امریکا و اروپا برابری می کند از مشتریان محترم در ولایات تمنا می نماید که بعوریت سفارشات خود را بدفتر کارخانه ارسال و اطلاعات مندرجه ذیل را مورد توجه قرار دهند :

۱ - قیمت کلی فروشی (سقز آمریکائی) درازه - یکصد جعبه (هر جعبه محتوی ۲ درازه) ۴۵ ریال .

۲ - قیمت کلی فروشی (سقز آمریکائی) صفحه - یکصد جعبه (هر جعبه محتوی ۳ صفحه) ۴۰ ریال .

قیمت تمام سفارشات باید قبلا بدفتر کارخانه ارسال گردد.

۴- با فرستادن یکریال تمبر بست و آدرس صحیح یك جعبه سقز درازه ویك جعبه سقز صفحه برای نمونه بایست ارسال خواهد گردید .

۵- راجع بترقیات روز افزون و محاسن (سقز آمریکائی) بصفحه ۵۲۱۷ درعنوان ایران مورخه ۱۱ تیر ۱۳۱۶ در ستون گوناگون تحت عنوان (سقز آدمس) مراجعه نمائید

شرکت سقزسازی شرق - خیابان خیام - تهران

نمره‌اعلان ۲۶۱۴ — ۱—۶

کافه رستوران نادر خیابان پهلوی

هوای آزاد - خوراك عالی - مشروبات گوارا - ارکستر و خواننده ایرانی بهترین وسیله برای رفع خستگی روزانه می باشد .

نمره‌اعلان ۲۴۶۰ — ۱۰-۱۰

آگهی مناقصه

موسسه برق طهران خرید ونصب مقداری اثاثیه لوازم خروج سه رشته کابل ازقبیل کلید روغنی‌خودکار - ترانسفورماتور اندازه گیری وغیره را بمناقصه میگذارد:

داوطلبان شرکت در مناقصه می‌توانند دفترچه مشخصات مربوطه را درمقابل تادیه ۲۰ ریال ازدفتر مؤسسه (خیابان سعدی) دریافت نمایند

پیشنهاد ها تادوم شهریور جاری (۲۴ اوت ۱۹۳۸) پذیرفته شده و ساعت ۹ صبح چهار شنبه ۳ شهریور افتتاح خواهدشد ؛

نمره اعلان ۲۶۵۵ — کفیل مؤسسه برق تهران

خود آموز و زبان آموز انگلیسی

کاوسی برومند را در جایگاه های‌دبیر مینون بدست آورد

طهران - خیابان ناصر خسرو - شرکت مطبوعات - شرکت محمود طبع کتاب - کتابخانه علمی - کتابخانه مظفری - کتابخانه اقبال - کتابخانه اسلامیه - کتابخانه فردوسی - کتابخانه معرفت - کتابخانه دانش - کتابخانه پرورش - دواخانه احیاء - خیابان لاله‌زار - کتابخانه خاور - کتابخانه طهران - مغازه نوبهار - خیابان شاه - کتابخانه ابن سینا - آقای مهران - کتابخانه ادب - آقای کوه نور کتابخانه نسرین - خیابان شاهپور - کتابخانه‌تمدن کتابخانه فرهومند - مؤسسه طاهری - محمود بیکلر زاده بازار - کتابخانه کودرزی

ولایات - کرمان - کتابخانه کلیمار عبدالکریم حمزه کرمانی - اصفهان حاجی آقاجلال شکوهی - تبریز کتابخانه معرفت - مشهد کتابخانه زوار ویسران بروجرد - کتابخانه سعادت - رشت - تجارتخانه آقا میرزا ابوالحسن زرباقی - آبادان غلامرضا گلکون کازرونی - کرمانشاه کتابخانه ناصری حاجی سیف‌الله ناصر - همدان قبصریه آقای حاجی اسدالله کتابفروش - عراق کتابخانه نو گل اخوان محمد - شیراز مغازه نگارش اسمعیل روح آئین - کاشان رضا بوردبخش و کتابخانه خورشید جواد آقای کاشی -

نمره اعلان ۲۵۲۸ — شجاعی کلستانه ۴ — ۵

خانههای تنومندولاغراندام

از کرمت‌شکم‌بند و دلبندهای تازه وارد ما استفاده نمائید بین‌ژورحوش‌روز لاله زار

نمره اعلان ۲۶۱۲ — ۱-۲۰

آبجوی باواریای تبریز رامصرف کنید

باطلاع مشتریان محترم میرساند که آبجوی جدید باواریای کارخانه تبریز مطابق آخرین اسلوب آلمان وبدست متخصصین مطلع تهیه شده است

اگر میخواهید مزاج سالم داشته باشید فقط آبجوی باواریای تبریز را که قیمت آن مناسب‌وجنس آن‌عالی است بنوشید .

محصول آبجوی باواریای در تمام مغازه ها ومهمانخانه ها موجود است

مرکز این کارخانه در کوچه قاسم غیروانی نمره ۱۸۶ خیابان شاه واقع است

نمره‌اعلان ۱۴۹۵ — ۲۵-۲۵ « باواریا »

آقایان معتادین بتریاك

بکمانه علاج قطعی شما حب ترك تریاك جاویداست که بدون هیچگونه پرهیز و عارضه باقیمت کمی باعث خلاصی شماست دواخانه جاوید تهران تلفون ۹۵۸-۱۰۵۸

نمره اعلان ۲۲۱۷ — ۹-۱۰

سال دوازدهم شماره ۴۲۱۴ عصر چهارشنبه ۹

۱۳ مرداد ماه ۱۳۱۶ - ۲۹ جمادی الاول ۱۳۵۷ = ٤ اوت ۱۹۳۷

صاحب امتیاز و مدیر مسئول عباس مسعودی

عنوان تلگرافی اطلاعات

تلفن روزنامه ۳۸۸-٤٤٤ منزل مدیر ۷۳

اطلاعات

چاپ اعلامیه: اول خیابان خیام (جلیل آباد سابق)

قیمت فروشی: طهران ۳۰ دینار

بهاء اعلانات

	سطری	٤ ریال
صفحه اول	۲	۵
« هشتم	۲	۵
« ٤ و ۵	۳	۵
« ٦ و ۷	۱	۵

بهای اشتراك شماره های صبح و عصر

	۱۲ ماهه	٦ ماهه	۳ ماهه
تهران	۱۲۰	٦۵	۳۵
ولایت	۱٤۰	۷۵	٤۰
	۲۰۰	۱۰۱	۵۵

اختراعات

اختراع برقگیر

علت رعدو برق از ظرفدما - چطور می‌شودکه برق میزند و رعد میغرد جزئیات اختراع بنجامن فرانکلین کسانی که جان خود را در راه این اختراع از دست داده اند

عقاید مردم در قرن هیجدهم که « بنجامن فرانکلین » پای عرصه وجود گذاشت در خصوص رعد و برق بسیار کودکانه بود چنانکه آلمان‌ها گمان می کردند که رب‌النوع رعد موسوم به«تور» با ارابه خود که دو بزغاله آنرا می کشیدند روی ابرها تاخت و تاز می کند وچکشی که در دست دارد چنان باضربت بابرها میزند که از آن برق میجهد .

هندوها (سرخ پوستان آمریکا) عقیده داشتند که روح بزرك « مانیتو » غضبناك میشود و از آسمان برای مردمان بد جنس زمین آتش میفرستد .

سیاهان می گفتند که یك بت بزرك از آنها فرار کرده است و رعد و برق نشانهٔ خصومت او است . اطفال ازاین هیاهو چیزی سر درنمیاوردند وبا کمال تعجب میپرسیدند :

« کی اینکار را میکند ؟ » آنها فقط میدانستند که قادر مطلقی عامل این‌امر است ولی نمیتوانستند حدس بزنند که این‌شخص کیست؛ولی وقتی که همین بچه‌ها بزرك میشدند مانند علمای طبیعی‌دان ازخود سئوال میکردند : « این شخص کی میتواند باشد ؟»

بنجامن فرانکلین برای آنکه با برق علم تاریکی جهالت‌را ازبین برد وشب تاریك نادانی را مبدل بروز روشن دانائی گرداند وحقایق را دربرابر عام عالمیان آشکار سازد ، کتابی در خصوص الکتریسیته برشتهٔ تحریر کشید ودر آن نوشت : « دوقسم الکتریسیته درعالم موجوداست یکی که دراثر مالش شیشه بدست میاید که آن‌را الکتریسیته شیشه‌ای نامند و دیگری الکتریسیته سفزی که درنتیجه مالش‌سفز بوجود میاید .

ظاهرا درتمام اجسام مقداری الکتریسیته وجود است ولی‌چون ازهردو نوع باندازهٔ مساوی یافت میشودابنست که میگویند این‌نوع اجسام‌دارای الکتریسیته خنثی میباشند . الکتریسیته نمی‌تواند آرام باشد ومیخواهد جاری ومنتشر گردد و در اجسامی که الکتریسیته ندارند (اجسام خنثی) جریان پیدا کند .

در اجسام خنثی فرض میکنند که دونوع الکتریسیته مخالف (الکتریسیته سفزی وشیشه‌ای مخالف یکدیگرند) بواسطه تساوی مقدارهمدیگر را جذب مینمایند .

درصورتی که بجسمی مقداری الکتریسیته منفی بدهیم (برحسب قرارداد الکتریسیته شیشه‌ای را منفی وسفزی را مثبت مینامند) ویا اینکه از آن بگیریم‌دارای الکتریسیته‌منفی‌ویامثبت‌خواهدشد. سفزی ، الکتریسیته شیشهٔ را میخواهد جذب کند (الکتریسیته های مخالف جاذب یکدیگرند) مثلا اگر کسی یك میله بلوریرا دراثر مالش با پوست گربه ، الکتریسیته دار کند وبعد آنرا بخرده های کاغذ نزدیك نماید آن تکه ها بطرف میله‌میپرند چون میخواهند دارای‌الکتریسیته شوند . درحقیقت الکتریسیته شیشهٔ درکاغذ « بدون الکتریسیته » نفوذ میکند و آنرا دارای « بار الکتریسیته » مینماید .»

مردم از گفته های‌عجیب اینمرد دانامتعجب شدند وبرهوش او آفرین گفتند . فرانکلین درباب رعد وبرق نیز دراین کتاب بحث عملی کرده و نوشته بود : « برق جرقه بزرگی است که رعد صدای آن‌میباشد. وقتی ابری که دارای‌الکتریسیته باشد بزمین نزدیك شد چون دوالکتریسیته مخالف یکدیگر را جذب مینمایند و بالنتیجه بین سطح زمین وابر تخلیه الکتریکی صورت میگیرد وبرق زده میشود »

بقیه دارد

کانون هنر

کلیه احتیاجات شمارا باسرع وقت ونازل ترین قیمت انجام میدهد نقشه کشی و نقشه برداری سیم کشی - لوله کشی - نجاری (فرنگی‌سازی) ورنگ کری - قالب‌سازی آدرس - خیابان‌جلوی (لیسه سابق) دو بروی خیابان انتظام السلطنه

نمره اعلان ۲۹۹۹ ۲-۷

آگهی

وزارت داخله برای مرکز وولایات اشخاصی را که دارای گواهی نامه دوره کامل دبیرستان عالا بوده ودارای دفترچه خاتمه خدمت تحت السلاح باورقه معافیت هستند بازنشسته که قانونا استحقاق دارند وحقوق کافی استخدام مینماید - بداوطلبان مقدما اطلاعات علمی وعملی مخصوصی تمام خواهد شد کسانی که مایل باستخدام هستند میتوانند از تاریخ نشر اولین اعلامی تا یك هفته باداره کار ازینی وزارت داخله مراجعه نمایند .

وزارت داخله

نمره اعلان ۲۶۳۶ ۲ - ۳

آگهی مناقصه

مصالح ذیل طریق مناقصه خریداری میشود:

۱- ۸۰۰۰۰ آجر سیمانی ۲۰×۲۰ تحویل گرگان

۲- ٤۵۰۰۰ آجر سیمانی ۲۰×۲۰ تحویل اشرف

پیشنهاد دهندگان باید قیمت هرآجر تحویل درنقاط فوق را باذکر مدت لازم برای تهیه و تحویل هرقسمت صریحا در پیشنهاد خود تعیین نموده پیشنهادات خود را بضمیمه نمونه آجر ها تا ساعت ۱۰ روز یکشنبه ۱۷ مرداد تسلیم دفتر موسسه‌کل انحصار نمایند

پیشنهادات در همان روز ساعت ٦ بعد از ظهر در حضور پیشنهاد دهندگانی که مایل به حضور باشند قرائت خواهد شد .

نمره اعلان ۱٦۲۵ ۲ — ۳

آگهی مناقصه

کار پردازی اداره‌کل شهربانی در حدود سیصد متر مربع روکارسازی وتگره زنی‌ساختمان پاسگاه گچسر را بمناقصه میگذارد :

داوطلبان می توانند پیشنهادات خود را در پاکات سربسته بضمیمه صدی پنج ازمبلغ پیشنهادی که بحساب (۳۱۵۸) بـه بانك ملی سپرده شده باشد تاساعت ۲۰ روز ۱٦ر۵ر۱٦ بدفتر کارپردازی اداره کل شهربانی تسلیم نمایند .

پیشنهادات واصله‌در ساعت ۱۷ روز ۱۷ر۵ر۱٦ در کمیسیون ابتیاع بازوقرائت‌خواهدشد به پیشنهادات فاقد قبوض سپرده ترتیب‌اثر داده نخواهد شد

کمیسیون دررد یاقبول یك یا کلیه پیشنهادات مختار است

نمره اعلان ۲٦۲۷ ۲-۲ کارپرداز اداره‌کل‌شهربانی- **اتوبورش**

آگهی

هیئت مدیره شرکت سهامی ریسند گی و بافند گی اتحاد شهرضا

به اطلاع عموم آقایان صاحبان سهام میرساند که مجمع عمومی سالیانه شرکت روز سه شنبه ۹ شهریورماه ۱۳۱٦- سه ساعت بعدازظهر درشهرضا (محل کارخانه) منعقد میگردد متمنی‌است صاحبان سهام یانماینده قانونی آنها درمجمع مذکور حضور بهمرسانند .

بدیهی است طبق مواد ۱۷ و۲۰ دارندگان سهام نسبت بهرپنج سهم حق‌یك رأی خواهند داشت‌و بایستی از ۱۵ الی سه روز قبل‌از انعقاد مجمع با ارائه مدارك خود پروانه ورودیه ازدفتر شرکت تحصیل نمایند.

دستور جلسه

۱- استماع گزارش عملیات سال پیش

۲- ملاحظه ترازنامه سالیانه

۳- انتخاب هیئت بازرسین

هیئت مدیره شرکت سهامی اتحاد شهرضا

نمره اعلان ۲٦۳٤ ۲-۳

از کاشان

مرکز تکثیر وشی روزنامه اطلاعات

برای خرید تك نسخه روزنامهٔ اطلاعات بدواخانه حرم در کاشان و برای ارسال آگهیهای تجارتی وغیر تجارتی وهمچنین اشتراك سالیانه روزنامه اطلاعات ، ژورنال دوتهران و مجلهٔ اطاق تجارت باینجانب‌عبدالله لاهم مراجعه فرمائید

نمره اعلان ۲٦۵٤ ۱-٤

واکس قورباغه نشان

رای حفاظت و براقی کفش در تمام اروپا معروف است

فروشنده عمده شرکت برنا خیابان ناصرخسرو

نمره اعلان ۲۳٤۸

مژده بصاحبان ساختمان

مقداری تیر های آهن (ریل) که بجهت ساختمان بی‌اندازه مناسب است همه نمره به قیمت خیلی ارزان موجود است تا تمام نشده باین موسسه مراجعه و ابتیاع فرمائید

نمره اعلان ۲٦۱۸ ۲-۵ آدرس خیابان‌شاه مقابل کوچه سرجوش **موسسه ثریا**

آگهی

اداره قورخانه ارتش در حدود سیصد تن ذغال کك مرغوب مناقصه خریداری می نماید موسسات فروشنده پیشنهادات خود را باده کیلو از بهترین کك برای امتحان تا تاریخ ۲۰ مرداد ماه جاری بدفتر امور اداری اداره قور خانه ارتش تسلیم و در تاریخ ۲۵ ماه مزبور ساعت ۹ صبح پیشنهادات واصله مفتوح می گردد حضور پیشنهاد دهندگان در کمسیون مزبور آزاد و کمسیون در رد و قبول یك یا کلیه پیشنهادات رسیده آزاد خواهد بود **ادارهٔ قورخانه ارتش**

نمره اعلان ۲۶۰٤ ۳-۳

شرکت سهامی گل

علاوه برانطور جات وعصاره‌های مایع دوائی

۱) مقوی‌ترین شرابها - دافع مالاریا وتب های مزمن

۲) بهترین انواع ادکلنی واسپون

۳) مرغوب ترین روغن زیتون

را با آخرین اسلوب تحت نظر متخصصین فن تهیه کرده است .

عمده فروشی درطهران میدان پهلوی ، چهارراه حسن‌آباد ، جزئی‌فروشی در تمام دواخانها وبیشتر مغازه‌ها (تمارك تا دفت فرمائید)

در ایالات : مشهد دواخانه شاهرضا - شیراز دواخانه طبی — کرمان دواخانه‌فردوس اصفهان دو خانه آتش مراجعه فرمائید .

آماده شده های طبی دیگر دردست تهیه است بعدا آگهی می‌شود .

نمره‌اعلان ۲۵۰٤ ۵-۵

خواتین محترمه آقایان محترم

عکاسخانه پرتو بواسطه ورود جنس های سفارشی خود که تخفیف کلی دارد حاضر است شش قطعه عکس یك‌گره و یك قطعه بزرك‌مطابق نمونه‌که قبلا در عکاسخانه ملاحظه میفرمائید با قاب و شیشه بمشتریان خود در۴۰ریال تقدیم دارد-

خیابان ناصر خسرو عکاسخانه پرتو

نمره‌اعلان ۲۵۰۵ ۲-۹۰

متخصص در امراض دام

برای معالجه سگهای مریض خود از ساعت چهار الی هفت بعد از ظهر به آدرس ذیل مراجعه فرمائید **مطب دام پزشکی خیابان پهلوی - کوچه بوذرجمهری**

نمره اعلان ۲۵۷۸ ۲ - ۳

آگهی

درتعقیب آگهی شماره (۵۰۱۰) راجع بمناقصه خرید لوازم فنی لکوموتیو وا کونت وغیره اوراق مشخصات آن درکارپردازی اداره معادن واقع درخیابان سعدی کوچه هدایت موجود برای کسب اطلاع ازمشخصات آن شرکت کنندگان درمناقصه مراجعه و مشخصات را مجانا دریافت نمایند

نمره اعلان ۲٦٦۷ ۱—۲ **اداره کل صناعت ومعادن**

موسیقی

دستور ویلن وتار تالیف آقای وزیری که نایاب شده بود جدیدا باجلد دوم آن بطبع‌رسیده به‌ارزش سی‌ریال درقالب کتابخانها بفروش میرسد

نمره‌اعلان ۲٦٦۲ ۱ - ۱۰

آگهی

یکدستگاه کامل ماشین بتون سازی ۷۵۰ لیتری نو بانمام لوازمات و موتر در مغازه آهن موجود بمعرض فروش میرساند .

نمره اعلان ۲٦۵۷ ۱-۳

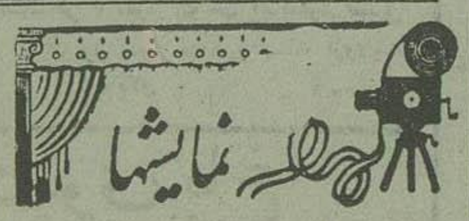

پروگرام سینما های امشب

ایران : فیلم‌ناطق بیوه خندان
سئانس‌اول ۸ بعد از ظهر
« دوم ۱۰ « «

پارس : فیلم ناطق اسرار مسیوابکس
سئانس‌اول ۸ بعد ازظهر
« دوم ۱۰ « «

قصر : فیلم‌ناطق‌طلا
سئانس‌اول ساعت ۸ بعداز ظهر
« دوم « ۱۰ « «

دیده‌بان (هنایك فیلم‌ناطق آنا ازاهالی‌باغ‌سبز
سئانس‌اول ۸ بعد از ظهر
دوم ۱۰ « «

شیه فیلم‌ناطق دخترلر
سئانس‌اول ۸ بعدازظهر
دوم ۱۰ « «

همای : فیلم‌ناطق مستحدم‌باوفا
سئانس‌اول ۸ بعد ازظهر
دوم ۱۰ « «

ملی : فیلم ناطق اسرار کوه
سئانس اول ۸ بعد ازظهر
دوم ۱۰ « «

خورشید : فیلم‌ناطق‌صدای‌جنگل
سئانس‌اول ۷ و نیم بعد از ظهر
« دوم ۹٤ « «

میهن :فیلم‌ناطق ویکتور ویکتوریا
سئانس اول ۸ بعدازظهر
« دوم ۱۰ « «

جهان : فیلم ناطق نا گانا
سئانس اول ۸ بعداز ظهر
« دوم ۱۰ « «

ستاره: فیلم ناطق کاروان مرك
سئانس اول ۸ بعدازظهر
« دوم ۱۰ « «

دواخانه‌هائی که درشب ۱٤ مردادماه جاری تاصبح برای‌رفع احتیاج اهالی‌پایتخت برحسب تعیین اداره‌کل شهربانی کشیك دارند بقرار ذیل است

بخش	دواخانه	محل‌دواخانه
موسسه دوائی‌شبانه سپه		میدان سپه
۱	کهن	ناصرخسرو
۲	ارودز	خیابان‌شاه‌آباد
۳	آفتاب	شاه
٤	فرهنك	شاهپور
۵	صدیق	قنات‌آباد
٦	جالینوس	اسمعیل‌بزاز
۷	عمومی	امامزاده‌یحیی
۸	مرآزی	بین‌الحرمین
۹	رفعت	تکیه‌رضاعلیخان

دواخانه داروئیان (خیابان‌بوذر جمهری) جلو خان مسجد شاه در تمام شبانه روز باز است

پستهائیکه (۵شنبه)فرداحرکت‌میکنند

شمیران ، کن ، حضرت عبد العظیم، گیلان همدان - کرمانشاهان - آذربایجان ، خراسان اصفهان - فارس - یزد- کرمان - مازندران

خارجه : ارضی - عراق عرب - خط صحرا

هوائی : هندوستان

شرکت سهامی چاپ