سال سی ویکم- شماره ۹۳۳۰ | شنبه یازدهم خرداد ماه ۱۳۳۶ | تکشماره دو ریال ونیم

اطلاعات

در تظاهرات انتخاباتی لبنان صدها نفر مقتول و مجروح شدند

رهبران وروزنامه‌های مخالف توقیف شده‌اند - عده دستگیرشدگان به ۳۴۰ نفرمیرسد - نیمی ازبیروت درحال اعتصابست

اردن درنظر دارد پیمان‌نظامی جدیدی بادولت انگلستان منعقد سازد

مذاکرات‌مصروانگلستان به‌بن‌بست‌رسید- انگلستان‌محدودیتهای‌بازرگانی باچین‌کمونیست رالغوکرد-۶سربازتونسی درمبارزه‌بافرانسویان‌کشته‌شدند

(مشروح اخباررادر صفحات ۳،۱۳و۱۴ مطالعه و مائید)

جریان روز

ایران

کنفرانس کراچی

فرداهیئت‌نمایندگی‌ایران که‌آقای نخست وزیردرراس آن‌قراردارد عازم کراچی خواهند شد تا در جلسات کنفرانس پیمان بغدادشرکت‌نمایند درژانویه ۱۹۵۵ برای‌اولین‌باردربغداد بین نخست وزیران‌ترکیه‌وعراق‌برای بوجودآوردن‌یك‌سیستم‌دفاعی‌منطقه‌ای براساس منشور ملل‌متحد مذاکراتی صورت گرفت واین‌مذاکرات منجر بانعقادپیمانی گردیدوچون‌بغدادمرکز فعالیت برای تهیه‌مقدمات‌امربوداین پیمان‌به‌پیمان‌بغداد معروف گردید. پس‌ازآن‌پاکستان‌وسپس‌انگلستان‌باین پیمان‌دوجانبه‌پیوستندودرمهرماه۱۳۳۴ دولت ایران نیز رسماالحاق خود را

بقیه‌درصفحه‌دوم‌ستون‌اول

جهان

تجدیدعهد

اگرچه‌هنوزمتن‌یادداشت‌اخیردولت اردن‌به‌انگلستان انتشار نیافته است، آنچه که ازمفادآن برمیآید خبراز تحول‌جدیدی درسیاست‌اردن‌میدهد. اردن‌بموجب این‌یادداشت تقاضا کرده است وام‌و کمك های‌مالی ونظامی‌از انگلستان‌دریافت کندوحتی‌یکی‌ازاین اخبارحاکی‌است که‌اردن‌میخواهدقرار دادنظامی‌جدیدی باانگلستان منعقد سازد.

انتشاراین‌اخبار درعین‌حال‌نشانه‌چند واقعه‌مهم‌است: استحکام‌وضع‌ملك حسین‌وثباتی که دراوضاع‌اردن‌پیداشده است. ۲- ازمیان رفتن‌پیمانهای‌اتحاد مصروسوریه‌واردن‌وقطع‌امیداردن‌خصوصا

بقیه‌درصفحه‌دوم‌ستون‌دوم

نخست وزیر پیرامون مسائل روز در مجلس سنا صحبت کرد

امروز آقای دکتر اقبال نخست وزیر درجلسه علنی مجلس سنا حضوریافت و درباره مسائل روز نطقی ایرادنمود

نخست‌وزیر گفت: من‌نطق‌خودرا بااطلاع‌ازقانون‌اساسی و تمام موازین‌قانونی ایرادکرده‌ام

من‌اهل این‌نیستم‌که بنشینم ویك افسرشهربانی‌یاژاندارمری هرکاری‌دلش‌خواهد بکند - تاوقتی‌امنیت‌درمملکت نباشدهمه‌حرفهازیادی‌است-مااینجانشسته‌ایم که‌مأمورین مردم زورنگویند - من‌یك شهربانی‌میخواهم که ملجأ وپناهگاه مردم باشد - پلیس‌باید مظهرادب ونزاکت باشد

اگربنا شود هرکسی دلش میخواهدبیل وکلنك بردارد وبروداراضی‌را تصرف‌کند سنك‌روی سنك بند نخواهد شد!

اظهارات نخست‌وزیر درباره بودجه و پاسخ باظهارات‌رئیس کمیسیون‌بودجه‌مجلس‌شورا

عده‌ایکه‌ساعت‌یازده‌شب درجاده کرج «استحکامات» میساختند بیست‌عدد چراغ‌زنبوری تلفات دادند!! - رئیس راهنمائی ورانندگی چرا تغییر کرد؟

درجلسه امروزمجلس سنا به سئوال سناتورجمال امامی درباره‌قانون اراضی موات پاسخ‌داده شد - جمال‌امامی گفت: بعد از اینهمه سروصدا که در باره اراضی براه افتاد یك دینارهم بنفع مملکت وبنفع دولت‌از زمینخواران اخذنشده‌است!

مجلس سنا ساعت۹و نیم‌صبح امروز بریاست آقای‌محسن‌صدر (صدر الاشراف) رسمیت‌یافت

بعدازانجام تشریفات مقدماتی‌سئوال آقای‌جمال‌امامی‌ازوزارت دادگستری مطرح‌شد.

دادگستری چه‌کرده‌است؟

آقای‌مجلسی کفیل‌وزارت‌دادگستری درپاسخ این‌سئوال گفت:

بطوریکه آقایان‌سناتورهای محترم استحضاردارند بناتکلیفی که برحسب بند (و) ماده واحده مصوب ۸ر۹ر۳۵ بعهده‌وزارت‌دادگستری گذاشته‌شده‌است وزیر دادگستری مکلف‌میباشد هرسه ماه یکبارگزارش‌کامل‌اقدامات هیئت مذکور درقانون مزبوررا بکمیسیون مشترك‌مجلسین تسلیم‌نماید دراین‌باب ازطرف‌دادگستری بشرح گزارش‌های تفصیلی‌دردودفعه اقدام گردیده‌است. اینك برحسب‌سئوالی که‌جناب‌آقای جمال‌امامی‌خوئی سناتور محترم باین شرح: «دراجرای‌قانون استرداد اراضی مغصوبه تاکنون چه‌اقدامی‌شده و از میلیاردها اراضی که دررادبو وجراید صورت‌داده‌اندچه‌مقدار مسترد گردیده وچه‌استفاده‌ای‌ازآنها شده‌است» پاسخ میدهد.

اینك‌لازم‌میداندپس‌ازتوضیح‌مخصوص درباب‌قانون‌مصوب‌بطوراجمال‌اقداماتی که ازطرف‌هیئت‌۵نفری تابحال‌معمول گردیده‌باستحضارمیرساند:

ازبررسی‌سؤال‌عزیزچنین‌بنظرمیرسد که‌برای‌سناتورمحترم که سؤال‌مذکور را طرح فرموده‌اند چنین توهم پیش

بقیه‌درصفحه‌چهارم

شاهنشاه و علیاحضرت ملکه عازم پاریس شدند

اعلیحضرتین چند روزی‌درپاریس اقامت خواهندکرد

پاریس- یك‌مقام رسمی امروزاظهار داشت شاهنشاه‌ایران‌وعلیاحضرت‌ملکه ثریا پس ازیك بازدید خصوصی از «ماژورکا»امروزعازم پاریس شدند.

انتظارمیرودشاهنشاه ایران که اخیرا بطوررسمی‌مهمان‌دولت اسپانیا بوده‌اند چندروزی‌درفرانسه‌اقامت کنند.

بقیه درصفحه‌شانزدهم

نخست‌وزیر بخبرنگارمالی اطلاعات گفت:

دولت برای کسر بودجه قرض نمی گیرد و درحدود درآمد خرج میکند

بااین‌کسر بودجه پرداخت پاداش واضافات غیر مقدوراست،اما نظر من کمك بکارمندان است

برای وصول مالیات حقه‌دولت دستگاه های وصول مالیات زیرنظر اشخاص صحیح‌العمل وبی‌نظرقرارداده شد-گزارش‌دکترتایلر مورد مطالعه قرارگرفته واز نظریات وی استفاده می‌شود - من تصمیم دولت سابق را درباره افزایش‌نرخ قندو شکر اجرانمیکنم

ازاملاك مزروعی‌و مستغلات وخانه‌های شخصی طبق‌ممیزی‌جدیدمالیات قابل‌توجهی‌وصول‌خواهدشد

درجلسه معارفه آقای نخست وزیر که عصرروزپنجشنبه (پریروز) درکاخ وزارت‌خارجه تشکیل‌شد خبرنگارما باآقای‌دکتراقبال‌مصاحبه‌ای‌درپیرامون وضع‌بودجه‌عمل‌آورد.آقای‌نخست‌وزیر درباره کسر بودجه اظهارداشتند درکلیهٔ کشورهای‌مترقی‌درآمدهای پیش‌بینی شده‌بامخارج‌مملکت‌حداکثر ده‌درصد تفاوت‌دارد واین‌ده‌درصد با کسر بودجه است بااضافه‌درآمد. ولی بودجه‌متعادلی که‌دولت‌سابق تقدیم‌مجلس‌شورا عملی کرد درحدود۶۰۰۰ میلیون‌ریال کسرداشت وبا اینکه‌فروش‌قندوشکر برای‌دولت ضرردارد‌یکهزارمیلیون‌ریال بامت‌درآمد آن‌پیش‌بینی‌شده‌وتصمیم‌داشتند که قند وشکررا کیلوئی۵ریال اضافه کنند و این‌کاررا نکردند و گذاشتند برای‌ما باوجوداینکه قیمت‌قندوشکررو‌بتزاید است من‌حاضر نیستم تصمیم‌دولت سابق را درباره افزایش نرخ‌قندوشکراجرا کنم وفحشش‌را از مردم بخورم من برای‌جبران کسر بودجه باگرفتن وام مخالفم ونمیخواهم‌ملت‌را زیربارقرض خارجی بگذارم.

کسر بودجه چه‌میشود؟

آقای‌نخست‌وزیر درپاسخ‌خبرنگارما که‌آیالایحه‌جدیدی برای‌بودجه‌بمجلس تقدیم‌خواهید داشت؟ اظهارداشتند: هیچوجه‌تصمیم ندارم بودجه‌جدیدی بنویسم تاآنجا که درآمدهست خرج میکنیم‌ومخارج‌ضروری‌خودرامیپردازیم درصورتیکه پول‌نداشتیم مجبورنیستیم قرض کنیم‌وجاده بسازیم هرحال‌دولت درحدودرآمد خرج‌میکند.

کارمندان‌دولت

آقای دکتر اقبال درباره وضعیت کارمندان دولت اظهار داشتند دولت سابق‌دربودجه سال‌جاری ۷۵۰میلیون ریال‌نیزبرای پاداش کارمندان‌دولت پیش‌بینی کرده‌بود. درصورتیکه‌بااین کسربودجه‌هنگفت پرداخت‌این‌مبلغ بکارمندان امکان ندارد، من‌میخواهم بکارمندان کمك کنم وازآنهاخیانت میکشم. من‌خودم دربین مردم‌بوده‌ام

بقیه‌درصفحه‌چهاردهم

درعکس‌بالا شاهنشاه وعلیاحضرت‌ملکه‌ثریا هنگام‌عزیمت ازمادرید درحال‌تودیع باژنرال‌فرانکو وهمسرایشان‌دیده‌میشوند

نخست‌وزیر درجلسه‌معارفه باروزنامه‌نگاران گفت:

لیدرحزب‌اقلیت‌بامرشاهنشاه‌هفته‌ای‌یکبار بامن‌ملاقات‌میکند

دولت‌ازانتقادات جرایداستفاده میکندولی نبایدبخاطرمخالفت‌بادولت اخبارجعلی‌منتشرکنند

کسانیکه‌اخبارجعلی‌منتشرمیکنندسادیك‌هستندوازآزارهموطنان‌خودخوشحال‌میشوند

من نه ضعف‌مزاجی‌دارم نه ضعف‌اخلاقی بدین‌مناسبت‌ازانتقادجراید ناراحت نمیشوم

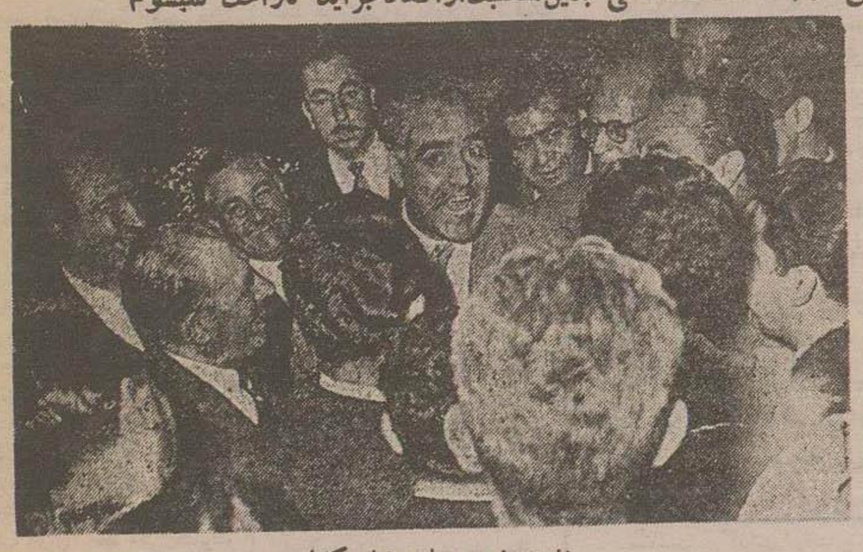

نخست وزیر درمیان روزنامه‌نگاران

آقای‌دکتراقبال‌نخست‌وزیرمشکلات کار دولت‌ووضع‌عمومی کشور رابرای روز نامه نگاران تشریح کرده و از آنان‌خواست که دولت‌در راه وصول بهدفهایش پشتیبانی کرده و از ذکر معایب‌ونواقص‌کار خودداری نکرده و راهنمائیهای‌لازم بنمایند.

آقای‌نخست‌وزیر این‌مطالب‌رادریك جلسه معارفه که عصرروز پنجشنبه‌در تالار وزارت امورخارجه تشکیل‌شده بودایراد کرد.

روزنامه‌نگاران بدعوت آقای ناصر ذوالفقاری معاون‌پارلمانی نخست‌وزیر وسرپرست اداره کل‌تبلیغات‌دروزارت امور خارجه حضوربهمرسانیده بودند. مقارن ساعت‌شش بعد ازظهر آقای دکتراقبال‌درتالاریکه روزنامه‌نگاران

بقیه‌درصفحه‌چهاردهم

طبق گزارش خبرگزاریهای خارجی وروزنامه تایمزلندن

مهمترین مسئله موردبحث درجلسات شورای وزیران پیمان بغداد در کراچی

تشکیل ستادفرماندهی کل بفرماندهی شاهنشاه‌ایران‌میباشد

سخنگوی‌وزارت خارجه‌انگلیس اعلام کرد امکان توسعه سازمان‌های نظامی پیمان‌بغداد یکی‌از مسائلی‌است که درجلسات شورا مورد بحث قرارمیگیرد-نخست وزیران ترکیه‌وعراق‌بعد ازظهرامروز واردکراچی میشوند

بغداد- روز گذشته عدنان مندرس نخست‌وزیرترکیه بانوری‌السعیدنخست وزیرعراق ملاقات‌ومذاکره کردسپس باسرپیچرامت سفیر کبیرانگلستان‌در عراق مذاکره نمود.

سفیرکبیر انگلستان بعداً بطرف کراچی‌حرکت کرد-اباسمت عضو هیئت‌نمایندگی‌انگلستان‌در کنفرانس پیمان بغدادشرکت کند.

ازطرف دیگرسفیرامریکادرعراق و سفیرایران سرلشکر نادربا‌تمانقلیح‌نیز برای شرکت‌در کنفرانس پیمان‌بغداد عازم کراچی شدند.

(خبرگزاری فرانسه)

فرماندهی‌ستاد مشترك نظامی

لندن- بقراراطلاع ۵ کشور عضو پیمان‌بغداد تصمیم گرفته‌اند که یك ستادمشترك‌نظامی‌بفرماندهی‌اعلیحضرت محمدرضاشاه پهلوی‌شاهنشاه ایران تشکیل‌دهند.

محافل‌مطلع سیاسی اظهارمیدارند که این‌تصمیم‌جزء یك سلسله نقشه‌هائی‌است که توسط شورای‌وزیران و کمیته‌نظامی‌پیمان‌بغداد که‌روزدوشنبه در کراچی‌افتتاح میشود موردمطالعه قرارخواهد گرفت.

این‌تصمیم ازآن‌جهت‌اتخاذ خواهد شد که یك سازمان‌نظامی‌مجهزوفعال که قادربمقابله باهرگونه‌خطری‌باشد درپیمان‌بغدادبوجودآید.

وزارت‌امورخارجه‌انگلستان شایعات مبنی‌برتشکیل‌یك‌ستاددائمی بفرماندهی شاهنشاه ایران‌راموردتأیید یاتکذیب قراردادوسخنگوی وزارت خارجه

بقیه‌درصفحه‌چهاردهم

توضیح آقای غلامحسین فروهر

وزیر سابق دارائی

آقای مدیرمحترم‌روزنامه اطلاعات

جناب‌آقای نخست‌وزیردر جلسه سه‌شنبه هفتم‌خردادماه‌مجلس شورای ملی‌فرموده‌اند بودجه که درزمان‌کابینه‌جناب‌آقای علابرای‌سال۳۶ بمجلس تقدیم‌شده تعادل‌نداشته ومبالغی‌درحدودپانصدالی ششصدمیلیون تومان کسر داشته‌است. مفهوم اظهارات ایشان این‌است که بودجه‌مزبورمطابق‌باحقیقت وواقع تنظیم‌نشده‌است. برای‌رفع‌هر نوع سوء تفاهم‌لازم‌دانست مراتب‌ذیل‌را باستحضارعامه‌برساند:

بقیه درصفحه پانزدهم

همراهان‌وهمدستان‌احمدشاه‌دردژبان‌زندانی‌شدند

۱۸نفرازهمدستان وهمراهان‌احمدشاه برادردادشاه که روزپنجشنبه با هواپیماتهران‌منتقل‌شدندتاامروز درمحل‌پادگان ژاندارمری‌تحت نظربودند ولی‌صبح امروز تحویل‌مقامات دادستانی ارتش گردیدند ودر زندان دژبان زندانی شدند

قراراست‌امروز هواپیمای‌دیگری حامل‌سایر همدستان احمدشاه وارد تهران‌شود

صبح‌فردا هیئت نمایندگی ایران بکراچی‌میرود

مقارن ساعت نه ونیم صبح فرداهواپیمای ابرفرانس‌آقای‌دکتراردلان وزیرامورخارجه راکه ازاسپانیا بپاریس‌رفته بود تهران خواهدآورد و در حدودساعت ده ونیم‌آقای دکتر اقبال نخست‌وزیر و سایر اعضای هیئت نمایندگی ایران درشورای وزیران ممالك‌عضوپیمان بغداد باهمان هواپیما بکراچی عزیمت‌خواهند کرد

آقای‌مهندس اشراقی وزیرپست وتلگراف‌در غیاب‌آقای نخست وزیر سمت‌نایب نخست‌وزیر راعهده‌دار خواهدبود.

ملاقات وزیردربارلیبی بانخست‌وزیر ومعاون وزارت امور خارجه

ظهردیروز آقای‌عبدالسلام‌بوصیری وزیردربار لیبی باآقای‌نخست‌وزیر ملاقات کرد.

دیشب‌ازطرف آقای‌انتظام وامروزازطرف‌آقای علاءوزیردربار ضیافتی بافتخاروی ترتیب داده‌شد.

وزیردربارلیبی ونمایندمخصوص اعلیحضرت پادشاه‌لیبی ظهرامروز با آقای‌مشفق‌کاظمی‌معاون سیاسی وپارلمانی‌وزارت امورخارجه‌ملاقات کرد. همانطور که قبلااطلاع‌دادیم وی‌ازطرف اعلیحضرت پادشاه‌لیبی حامل‌پیام‌و نشان‌مخصوصی برای‌اعلیحضرت همایونی‌میباشد، وزیردربارلیبی‌فردا تهران‌را ترك‌خواهد کرد.

هیئت‌دانشگاه تهران‌به‌مسکو عزیمت کرد

بنابدعوت دانشگاه‌مسکو ساعت۸صبح‌امروز هیئتی‌مرکب از آقایان دکترفرهادرئیس‌دانشگاه-دکترموسی‌عمیدرئیس‌دانشکده‌حقوق-مهندس‌عبدالله ریاضی‌رئیس‌دانشکده‌فنی-دکترشمس،دکتر گل کلاب،استادان‌دانشکده‌پزشکی دکتر محسن‌هشترودی‌رئیس‌دانشکده‌علوم،دکترغلامرضا کورس استاددانشکده هنرهای‌زیبا دکتریوسف مشکی استاددانشکده‌دامپزشکی جلال‌افشاراستاد دانشکده کشاورزی بوسیله‌اتومبیل‌به بندرپهلوی عزیمت کردند این هیئت ازبندرپهلوی باکشتی‌بکشور شوروی‌خواهندرفت.

ریاست‌هیئت‌مزبور باآقای‌دکترفرهادمی‌باشد.

آقایان‌دکترمنوچهرو‌ارسته‌استاد زبانهای خارجی و سید عبدالکریم طباطبائی مدیرروزنامه دین‌نیز که‌جداگانه‌دعوت شده‌بودند امروز باهیئت دانشگاهی‌حرکت کردند.

امسال نمایشگاه بین‌المللی کابل تشکیل نمی‌شود

بقرار اطلاع آخر وقت پریروزاز وزارت خارجه وزارت بازرگانی اطلاع‌داده‌شده که چون‌تشکیل نمایشگاه‌بین‌المللی‌کابل درسال‌جاری‌موقوف شده حرکت نمایندگان‌وزارت بازرگانی بکابل لزومی ندارد و باین‌جهت نمایندگان‌ایران که‌قراربود روز گذشته‌بکابل بروند از حرکت خودداری نمودند.باین‌ترتیب‌درسال‌جاری‌دولت‌ایران‌فقط دریك‌نمایشگاه بین‌المللی یعنی نمایشگاه ازمیر شرکت‌خواهد کرد.

بیمارستان بازرگانان که با وسائل

کاملاجدید مجهز میباشدازچندی‌قبل‌زیرنظر متخصصین‌فن‌ودکترهای درجه یك‌شروع بکارنموده ودارای بخش‌های‌زیر میباشد

بخش‌جراحی- تصادفات- زایمان‌بی‌دردجدید- امراض‌داخلی-الکترو ترابی -رادیو ترابی - رادیوگرافی-

برای‌دریافت‌اطلاع بیشتری‌بتلفن‌های شماره ۵۲۱۲۸ - ۵۲۱۲۹ ویا باداره‌اموربیمارستان‌مراجعه‌فرمایند

نشانی- خیابان‌ری مقابل باغ آصف‌الدوله بیمارستان‌بازرگانان.

آ-۶۶۱۰ ۱-۳

ایران

کنفرانس کراچی

بقیه ازصفحه اول

به‌پیمان بغداداعلام‌داشت.

دولت امریکا نخست‌بعنوان‌ناظر در جلسات پیمان شرکت نمود و سپس بکمیته ضدتخریب پیمان ملحق شد وپس‌ازآن‌در کنفرانس‌وزیران دول‌عضو پیمان بغداد که درطهران منعقدشد عضویت‌خودرا در کمیته‌اقتصادی‌پیمان اعلام‌داشت‌وبالاخره دوماه‌قبل‌به کمیته نظامی‌این‌پیمان‌پیوست.

بااین‌ترتیب میتوان گفت که دولت امریکاستگی سیارنزدیکی با پیمان بغدادداردو اکنون‌درسه کمیته مهم این‌پیمان‌بعنوان عضوشرکت میکند در کنفرانسی که‌پس فردا در کراچی افتتاح‌میشود هیئت‌نمایندگی آمریکا بسیار قوی‌است زیرا یکی‌ازمزرکترین شخصیتهای ارتش‌امریکا یعنی ژنرال ناتان تونینگ عضو هیئت نمایندگی آمریکا در کنفرانس کراچی میباشد این‌ژنرال که اکنون ریاست ستاد نیروهای هوائی‌آمریکا رابر عهده دارد تاشش‌هفته دیگر در راس ستاد مشترک‌نیروهای سه‌گانه امریکاقرار خواهد گرفت.

کنفرانس کراچی سومین کنفرانس نخست‌وزیران‌دول‌عضوپیمان بغدادمیباشد نباید فراموش کرد که نخست ـ وزیران‌دول‌پیمان‌بغدادجلسات دیگری نیزغیرازاین‌سه کنفرانس‌داشته‌اند. در موقعی که انگلیس‌واسرائیل وفرانسه بمصرحمله کردند؛ژنرال‌اسکندرمیرزا رئیس‌جمهوریاکستان برای بازدیدرسمی درطهران‌اقامت‌داشت‌درآنموقع باشکار شاهنشاه برای‌رسیدگی بموضوع‌حمله واتخاذرویه مشترک‌نخست‌وزیران دول عضوپیمان بطهران‌دعوت شدندودرطی جلسات متعددتصمیم گرفتند که نظر دول‌پیمان بغدادرامبنی برترک‌مخاصمه فوری‌وپشتیبانی‌ازمصر بانگلیس‌وفرانسه و اسرائیل اعلام نمایند ونبایدانکار نمود که سیاست مشترک دول‌مسلمان عضوپیمان بغدادتاثیرزیادی درتعدیل رویه سیاسی‌انگلیس‌واسرائیل‌وفرانسه وصدور فرمان آتش‌بس کرد.

پیمان‌بغدادمولودیک‌احتیاج‌وضرورت اجتناب‌ناپذیرتاریخی‌است‌وبهمین‌مناسبت همان‌اندازه که نظرموافق سیاری‌از دول‌رابخودجلب‌نمود؛ عدهٔ دیگری‌از کشورها وجوداین‌پیمان را برخلاف مصالح سیاسی‌خود میدانستند وازاین جهت باشدت هرچه‌تمامتر برعلیه‌آن قیام‌نمودند وباحربه تبلیغات هرچه توانستند حمله کردند تا مگر این‌پیمان‌را درنطفه‌خفه کنند ویا تاثیر وقدرت‌آن‌را فلج‌سازنددرحالی که یک‌یک دول‌عضو این‌پیمان‌مکرات ومرات‌اعلان کردند که‌این‌پیمان‌فقط وفقط یک توافق عمومی برای دفاع دسته‌جمعی است‌واصولا کشور هائی نظیرایران وترکیه وعراق‌وپاکستان که‌باهزاروبک مشکل‌اجتماعی داخلی روبروهستندو سرگرم‌احیای‌اقتصادیات کشور وبالابردن سطح‌زندگی مردم میباشندبهیچوجه‌نمیتوانندنه‌تمایل‌دارند که‌خودرا وارد کشمش‌های سیاسی و جنگ‌اعصاب‌بین‌المللی بنمایند.

بهرحال پیمان‌بغدادصورت‌یک‌پدیده تاریخی همان‌طور که‌بوجود آمد؛ راه تکامل‌را پیموده است وامروز صورت یک‌قدرت‌قابل‌ملاحظه جهانی میتواند درسیاست عمومی‌خاورمیانه‌تاثیرشگرفی داشته‌باشد.

دول عضوپیمان‌اکنون درکلیه‌شئون زندگی‌مردم این منطقه‌چه درقسمت اقتصادوبهداشت وتدارکات دفاعی‌وچه درقسمت مبارزه برعلیه اخلالگری وتخریب دارای خط مشی مشترک‌و واحدی شده‌اند .مخصوصا امیدواریم درقسمت بسط‌همکاریهای‌اقتصادی‌دول عضوپیمان‌توحیدمساعی بیشتری‌نمایند ایجاد صندوقهای‌مشترک و کمک‌های متقابل وتامین اعتبارات وهمکاری‌و اشتراک‌مساعی دراجرای‌برنامه های عمرانی میتواندابن‌دول رادر انجام نقشه‌اصلاحات‌اجتماعی کمک موثری بنماید بعقیدهٔ ما یک نقشه اقتصادی مشترک که‌برطبق‌شرائط‌عمومی‌دول‌عضو پیمان تنظیم شده‌باشد میتواند در بهبود اوضاع‌این‌منطقه‌وبالابردن‌سطح زندگی مردم سیارمفیدباشد .

امیدواریم در کنفرانس کراچی‌قدم های تازه‌ای درراه‌نزدیکی‌روابط دول عضوپیمان وبهبود اوضاع عمومی این ناحیه‌برداشته‌شود .

بعقیدهٔ‌ما تقویت‌قدرت نظامی‌دول‌عضو برای بوجودآوردن سیستم‌دفاعی‌مشترک‌رابطه مستقیمی‌باتقویت شیه‌اقتصادی‌این دول دارد؛ بالابردن‌سطح فرهنگ وسطح زندگی‌و تقویت شعور اجتماعی بالل این‌منطقه‌باید‌ازهدفهای‌اساسی‌ومسائل روز کنفرانس‌نخست‌وزیران‌دول عضو پیمان‌بغدادباشد •

جهان

تجدید عهد

بقیه ازصفحه اول

ازسوریه ۳ـ سهم‌جدیدی که‌انگلستان درامورد‌نیای‌عرب‌بعهده گرفته‌است•

درمورداول‌بایددانست که‌بکماه‌پیش تصورچنین‌عملی‌نیز ازجانب‌ملک‌حسین نمیرفت•

پیمان‌دفاعی اردن‌وانگلیس درمیان موج‌احساسات‌مردم اردن‌لغوشده‌بودو تجدیدآن جزبرانگیختن مخالفین و تضعیف‌ملک‌حسین نتیجه‌ای‌نمیتوانست داشته‌باشد. واگراکنون ملک‌حسین خودرا آنقدرقادر می‌بیند که دوباره رو سوی انگلستان بیاورد نشانه آنست که در داخـل کشور خود بطور قطع‌و بالااقل بمقدار زیاد بر مخالفت ها فائق‌آمده است و افشای طرح های توطئه سربازان‌سوریه و مداخلات صریح واسته نظامی‌مصردر جریـان حوادث اخیـراردن ودست کمونیستها که درسراسراین جریانات دیده میشد، زمینه تبلیغاتی‌کافـی در اختیارملک‌حسین قرارداده‌است.

علاوه براین‌خلف وعده سوریه‌ومصر ازپرداخت اقساط کمک‌مالی‌خودباردن ملک حسین‌راناگزیرمیسازد که دست کمک‌بسوی دیگران دراز کنـد ودر شرایط کنونی، اقدام‌اووضع‌حق‌بجانبی دارد. ارتش‌اردن‌اکنون‌مهمترین‌عامل ثبات اوضاع آن کشوراست‌واین‌ارتش برای آنکه سطح‌تعلیماتـی‌وتسلیحاتی دوران‌فرماندهی گلوب‌پاشارا‌حفظ کند احتیاج‌بکمک مالی‌داردواردن بهمین منظـور۲ میلیون و۸۰۰هزارلیره از انگلستان‌درخواست کرده‌است‌همچنین بندرعقبه میتواندازنظرآینده اقتصادی اردن‌اهمیت فوق‌العاده داشته باشد• ازاینرودولت‌اردن‌یک‌میلیون‌لیره‌برای تکمیل‌تاسیسات‌بندری واتصال عقبه‌به عمان وام‌خواسته است.

درسال گـذشته، هنگام‌لغـوقرارداد ۱۹۴۸انگلیس واردن، زمـامـداران اردنی‌به ۱۲٫۵میلیون‌لیره کمک مالی مصروسوریه‌وعربستان‌سعودی‌امیدواری داشتند، امادرعمل معلوم‌شد که فقط عربستان سعودی‌میتواندتعهدخودرا کم وبیش‌انجام دهدودودولت‌دیگرنه میل ونه‌توانائی آنرا دارند که سالی ۷٫۵ میلیون‌لیره ماردن کمک کنند. علاوه براین‌۱۲٫۵میلیون‌لیره‌حداقل‌احتیاجات اردن است و آن دولت با این مبلغ فقط‌می‌توانندمخارج‌جاری‌دولتی‌وهزینه های لژیون‌عربرا بپردازد . درحالی که اردن درتهیه اول‌محتاج طرحهای تولیدی‌وعمرانی‌است‌برای‌اینکه‌بتواند خیل انبوه‌بیکاران خودرا مشغول بکار سازد واستقلال‌اقتصادی پیدا کند .

بااینهمه ملک‌حسین دردوماهه اخیر بحداکثر کوشید رشته‌های دوستی و پیوند را بامصروسوریه‌نگسلاندوضمن کمک‌گرفتن‌ازآمریکاوعراق‌اقدام کمک مصر وسوریه‌را مسدود نسازد .

اردن‌قبلااین اشتباه‌را مرتکب‌شده وبخاطر سه‌دولت‌عربی‌بکلی‌ازانگلستان صرفنظر کرده‌بود واکنون‌نمیخواست یکباردیگرچنین‌اشتباهی‌راتکرار کند. اما بازی کردن بین‌دومحورمتضاد کار دشواری‌است و اکنون اردن خودرا ناگزیرمی‌بیند که هرچه‌بیشتر روی بسوی‌غرب‌بکندوازدول«آزادعرب» که فعلا تعدادآنها به‌دودولت تقلیل یافته است کناره‌بگیرد . خصوصاً که وضع مالی خودآن‌دودولت‌نیزبهیچوجه‌خوب نیست وبرای‌اداره‌امورخوددرمانده‌اند.

هر ناظری بخوبی میتواند تشخیص دهد که‌ملک‌حسین‌نهایت کوشش‌خود رادرحفظ موازنه‌وتعادل‌بکاربرداما اگر نتوانست دراین مقصود کامیاب شود علت آن زیاده‌روی‌فرماندهان نظامی سوریه‌وسخنگوی آنهادرموضوع‌تخلیه اردن‌بود رفتارافراطی‌ارتش‌سوریه باعث شد که‌آخرین علائم‌اتحاد بین‌سوریه‌و اردن‌ازبین‌برود وسیاست‌سوریه‌دراردن بطورقطع‌دچارشکست‌شود

اقدام ملک حسین درتجدید عهد باانگلستان عکس‌العمل مستقیم‌رفتار ستادارتش سوریه‌درحوادث اخیراردن وهمچنین مشاهده عدم توانائی مالی سوریه ومصراست‌واگر به‌نتیجه‌برسد وانگلستان کمکهای درخواستی را دراختیاراردن بگذارد میتوان‌انتظار داشت که مسئله کمک مالی‌مصر و سوریه‌باردن بکلی‌منتفی‌خواهدشدوازاین پس‌اردن‌برای ادامه زندگی‌اقتصادی خود بچهارمنبع اصلی‌متکی خواهد بودوامریکا وعربستان وانگلیس وعراق بهمین ترتیب‌مسائل داخلی‌وخارجی اردن‌نیز تغییر خواهد کرد‌ومبارزه جدیدی‌برای‌حفظ‌موازنه‌لازم‌خواهدبود• امادرمورد وضع جدیدی که‌سیاست انگلستان دراخاورمیانه بخودگرفته است‌این‌موضوع‌رابحث‌مستقلی‌محول می‌سازیم•

(((مطالعه در افکار عمومی)))

مطالعه درافکارعمومی و کسب‌آمارهای‌مختلف تجارتی‌در کشورهای مترقی‌جهان‌روزبروزپیشرفت نموده و اهمیت‌سزائی‌پیدامیکند . بنگاههای‌مطالعه درافکارعمومی‌همیشه اطلاعات و آمار صحیحی‌ازنظریات‌ـاحتیاجات عادات مردم کشورخود تهیه‌نموده وآماده دارند . واین‌آمارصحیح مبنای‌کاروحرفه . دانشمندان . نویسندگان . بازرگانان کارخانجات. وغیره قرار گرفته وپیشرفت آنها کمک‌شایانی‌مینماید.

مؤسسهٔ تبلیغاتی‌خروس تصمیم گرفته مانند مرسوم دنیای‌متمدن‌امروزی تشکیلاتی‌بوجود بیاورد که این تشکیلات بتواند نظریات‌وعقایدصحیح‌اشخاصیکه دراین کشورزندگی‌میکنند **از: زن ـ مرد ـ روحاز بازرگان ـ کاسب ـ اداری ـ روزنامه نگار ـ محصل ـ دکتر ـ مهندس ـ وکیل کشاورز ـ کارگر ـ مالك ـ هنرمند. بطور خلاصه کلیه مردم را درباره مسائل مختلف کسب نماید .**

اینك درنظرداریم باعده‌ای ازهموطنان باسواد وتحصیلکرده ازهرطبقه و دسته‌ای که باشند درتهران و شهرستانها شروع بکار کنیم. البته پیش‌بینی‌های‌لازم شده که‌آنهائیکه دراین‌کارشرکت میکنند هیچگونه زیان مالی‌نبینند و علاوه براین **برای تشویق کسانیکه باما همکاری میکنند درآخرسال پنج دستگاه رادیوسه‌موج برقی بقید قرعه بین‌آنها تقسیم خواهدشد.**

هموطنانیکه مایل‌بمعاضدت باماهستند ومیخواهنددراین‌کارعام‌المنفعه شرکت نمایند میتوانند قسمت‌زیر را پرنموده وآنرا بآدرس‌مؤسسهٔ تبلیغاتی‌خروس (قسمت‌مطالعه درافکارعمومی) تهران خیابان فردوسی‌کاشی ۸۶ بفرستند تاترتیب‌همکاری باآنان داده شود .

نام ..... نام خانوادگی ..... سن ..... شغل .....

میزان‌تحصیلات ..... محل اقامت .....

آ ـ ۶۸۵۶

قرآن‌مجید

با ترجمه فارسی
از ابوالقاسم پاینده
منتشرشد انتشارات نیل

آ ـ ۶۸۰۴

دکتر دانشگر

پزشك‌امراض‌مقاربتی‌وجلدی امراض زنانه ومجاری‌ادرار وسستی خیابان سپه مقابل‌پستخانه‌تلفن۵۲۴۱۶

۹ـ۱۰ آ ـ ۵۲۷۸

دکترجواد شمساتی

متخصص بیماریهای قلب از آمریکا

رزیدنت‌بیمارستانهای‌نیویورك‌پذیرائی. عصرها۴ـ۸ صبح باتعیین وقت• قوام‌السلطنه.مقابل‌سفارت‌مصر تلفن۴۰۴۵۰

۱۳ـ۱۶ آ ـ ۱۵۲۹

دکترعباس جناب‌زاده
دارای گواهینامه عالی ازدانشکده طب فرانسه
(امراض مقاربتی ومجاری ادرار ودستگاه تناسلی)
خیابان سپهبدی مقابل کوچه بیمارستان نجات‌الملك تلفن ۲۲۵۵۳

۱۲ـ۱۶ ۳۶۲۹۱

به‌این آگهی توجه‌فرمائید.

کتاب‌بهترین‌دوست‌شماست

کانون معرفت: برای‌چاپ‌ونشر کتب نفیسی که‌درسال جاری‌انتشار خواهدداد تعدادی‌از کتب مطبوعه‌وموجودی خودرا که‌بالغ برچندهزارجلدو بیش‌ازششصدنوع میباشدوحداقل‌بهای‌هریك‌ده‌ریال‌وحداکثرسیصدریال‌میباشد بطورحایزه‌درمقابل دریافت‌ده‌ریال دراختیار مشتریان گرام ودوستان علاقمند بکتاب‌و کتابخانه قرارداده‌بعلاوه دربین‌هرسی‌جلد کتاب یك‌برگ‌ازجوائزبخت ازمائی‌ملی ضمیمه‌شده‌است که برایگان تقدیم میشود بطوری که مشتریان گرام‌درمقابل پرداخت‌ده‌ریال علاوه‌برآنکه حتمایك جلد کتاب (که‌حداقل بهای آن‌ده‌ریال وحداکثرسیصد ریال‌خواهدبود) دریافت‌خواهند داشت‌ممکن است‌ازجوائز بخت‌آزمائی ملی که ازپنجاه‌ریال تایکمیلیون ریال‌میباشد نیز بهره‌مند گردند •

ازهمین‌امروز جوائزکانون‌معرفت دراختیارعموم قرارداده‌شده‌کانون‌معرفت‌ـاول‌لاله‌زار(ازسمت‌توپخانه) تلفن۳۲۴۳۷

آ ـ ۶۸۹۲

برای‌معالجه

روماتیسم‌حاد ومزمن‌ـسیاتیك‌ـلمبا کو(کمردرد) آ وتروزها ودردهای‌روماتیسمی ستون‌فقرات‌ـورم‌اعصاب درد اعصاب‌ـ و نورالژی هـای مختلف ـآرتریت ـ تورم‌ودردمزمن رحم و تخمدانهـا ـ سلولیت چاقی مفرط وازدیاد وزن‌بدن بوسیله دستگاههای فیزیوتراپی جدیدآلمانی وماساژهای‌طبی‌بمطب الـکترو فیزیوتراپی **دکترمسعودامینی** خیابان‌شاهرضا چهارراه‌کاخ جنب‌سفارت هندوستان مراجعه فرمائید•

اوقات‌مطب صبح۸ـ۱۲عصر۴ـ۸ تلفن۴۴۷۱۴

آ ـ ۶۸۶۸ ۱ـ۴

سپید و سیاه

انتظار پایان یافت
صبح فردا اول وقت
مجله سپیـــد و سیاه
را تهیه نمائید
درغیراینصورت اگرمجله‌بدستان نرسیدمااز‌تجدیدچاپ‌آن‌معذوریم
از این شماره
جزوه زندگانی پیمبران
ضمیمه مجله منتشرمیشود

آ ـ ۵۲۱۹

عقاب مظهر قدرت و بلندپروازی است

باطری عقاب نشان سرآمد همه باطری‌های دنیا است

شرکت سهامی باطری ایران که متشکل ازکلیه باطری سازان ایران است افتخاردارد که نتیجه مطالعات چندین ساله خودرا بادرنظر گرفتن‌آب وهوا و جاده‌های ایران بکارخانه ADLER آدلر آلمان سازنده باطری سفارش داده و باطری ویژه خودرا دردسترس نیازمندان قرار داده است. باطری های ویژه شرکت سهامی باطری ایران همه نوع موجود و تضمین شده صنف باطری سازان ایران است.

خیابان‌سعدی‌ـپاساژصفاـشرکت سهامی باطری‌ایران

آ ـ ۵۱۴۳ ۱ـ۲

برنامه تابستانی

دبستان بهشت

مخصوص کودکان از ۷تا۱۵ سال

زیر نظر دکتر دانا بهشتی

فارسی ـ انگلیسی

از اول تیر صبحها ازساعت ۸ تا ۱۱ شروع میشود

نام نویسی همه روزه صبح ۸تا۱۲ بعد ازظهر ۵ـ۷

خیابان بست متری اول شاه یا شاهرضا چهارراه ناهید تلفن ۴۳۶۵۷

آ ـ ۶۸۰۰ ـ۱ «آگهی‌وکالا»

ترك‌تریاك شیره و مرفین درچهارروز

بدون ناراحتی خماری بیخوابی وسستی اعصاب

دکترطهمورث فروزین

آ ـ ۶۸۵۴ اسلامبول . مقابل کنتیانتال ۵٫۳۰ تا۸ بعدازظهر ۱ـ۳

مژده مژده مژده

زائرین محترم بیت‌الله الحرام

برای آن که ازمناسك‌حج بهترین وجهی اطلاع‌حاصل‌نموده‌وآموزش کافی‌از اعمال‌واجب ومستحب این‌فریضه بدست‌آورند ازرساله«سفرنامه حج وراهنمای‌حاج» تالیف‌آقای‌حسین‌ذوالقدرشجاعی که باسبك‌شیوا وقیمتی‌نازل چاپ‌ومنتشرشده‌استفاده‌فرمائید.

مرکزپخش وانتشار. شرکت‌نسبی‌حاج‌محمدحسین‌اقبال وشرکاء

تهران : خیابان‌شاه‌آباد‌تلفن۳۸۷۰۱

آ ـ ۶۱۹۶ ۲ـ۲

اظهارتشکر و معذرت از دوستان و همشهریهای محترم

ازعموم‌آقایان علمااعلام وروساوکارمندان دوائروفرهنگیان‌واصناف و سایرطبقات مردم کردستان کـه درموقع‌مراجعت‌شده سنندج سرافـرازم فرموده‌اندنهایت تشکروسپاسگزاری راداشته وچنانچه‌طبق وظیفه‌قصوری‌در شرفیابی‌شده‌است بواسطه کثرت گرفتاری‌بوده وانشاء اله بازرگی‌خود عفو خواهندفرمودوسعادت وسلامت عموم‌رااز‌خداوندقادرمتعال خواستارم•

ناصریمین مردوخی کردستانی‌خبرنگارپارلمانی جرایدمرکز

آ ـ ۵۱۷۷

شبهای‌پیشاور

(چاپ‌دوم) دردفاع‌ازحریم تشیع‌ـ گفتار **آقای‌سلطان الواعظین شیرازی** که‌مدتی درانتظار آن‌بودیدمنتشر گردید

محل‌فروش:بازارسلطانی‌ـدارالکتب‌الاسلامیه‌ـشمس‌العماره‌ـ کتابفروشی شمس

آ ـ ۵۲۵۷

وزارت‌فرهنگ بانهایت‌تاسف فوت‌مرحوم‌احمدجراح‌زاده‌رئیس‌فرهنگ گرمساررا باطلاع‌فرهنگیان‌و دوستان آنمرحوم میرساندمجلس‌ختم آنمرحوم ساعت۹تا۱۱روز دوشنبه۱۳ خرداد درمسجدمجدمنعقد خواهدبود.

آ ـ ۵۲۹۱ ۱ـ۲ **وزارت فرهنك**

در گذشت شادروان **آقای‌احمدجراح‌زاده** رئیس فرهنك گرمساراباطلاع دوستان‌وعلاقمندان آنمرحوم میرساند مجلس‌ختم مردانه ازساعت ۹تا۱۱ صبح روزدوشنبه ۱۳٫۳٫۳۶ در مسجدمجد ومجلس‌ترحیم زنانه درخیابان‌دی‌ـ کوچه‌دردار‌ـ کوچه خوشنویسان منزل آقای‌سلامت‌درروز ۱۲٫۳٫۳۶ ازصبح تاعصر برگذارخواهد شد

فتح‌الله‌نوری اسفندیاری ـدکتر آصف تاج‌بخش اسدالله رکنی‌ـ سرگردباز نشسته حسن‌اسمعیلی‌ـحسین جراح‌زاده ـمحمودسلامت ـحاجی نیرم‌ـعباس‌جراح زاده‌ـ سیروس‌جراح‌زاده‌ـسرهنك‌نصرالله‌شاه حسینی دکتر نصرت‌الله‌شریف‌ـحبیب‌الله شریف‌ـ عباس شایان مهدی پرتوی ـغلامرضاامیر مختاری‌ـ سلطانعلی‌امیر صالحی‌ـحسن‌زاده‌ـرحیم بهرامی

آ ـ ۵۲۳۷

بعموم بازماندگان آنمرحوم‌مصیبت وارده راتسلیت‌میدهیم

بمناسبت درگذشت روانشادپدرم اسفندیار جمشیدی اندر روزیکشنبه ۱۲٫۳٫۱۳۳۶ ازساعت۴٫۳۰ تا۷بعداز نیمروز درآدریان (معبدزرتشتیان) خیابان استالین مجلس‌پرسه برگزار است .

گوهربانو ـ فریدون ـ جمشید ـ خدا دوست شهریار جمشیدی

آ ـ ۵۲۳۱

تشکر و اعتذار از اهالی محترم زنجان

ازحضرات‌آقایان **علماء ورؤسای‌دوایر لشکری‌وکشوری واشراف وفرهنگیان** وسایراهالی محترم زنجان که درمجلس ترحیم شادروان علی‌اصغرخان دانشور دبیر دبیرستان های‌زنجـان شرکت وابراز همدردی‌فرموده‌اند تشکرمینمائیم وازاینکه بعلت گرفتاری‌های‌اداری وضیق وقت‌نتوانستیم حضورا مراحم‌ایشان‌راسپاس‌بگذاریم بدینوسیله‌پوزش‌میطلبیم•

دکترمهدی‌دانشور . ابوالحسن‌دانشور‌ـاکبرشرفی منوچهر دانشور ـ هدایت دانشور

آ ـ ۶۶۱۲

تشکر واعتذار

بدینوسیله از همکاران محترم‌ودوستان و ستگانیکه بمناسبت فقدان اسف‌انگیزبرادرم شادروان علی‌اصغردانشور کتباوشفاهاابنجانب رامورد تفقد قرارداده واظهارهمدردی فرموده‌اند تشکرنموده وچنانکه بسبب گرفتاری موفق سپاسگزاری حضوری نشوم امید عفودارم

مدیر دبستان مشگان طبسی. ابوالحسن‌دانشور

۶۹۰۸

خانواده‌های شریفی‌وثقةالأسلامی ـوهاب زاده‌ـصمدیان‌ـنوبری وفتحی فوت مرحومه **شاخانم‌شریفی‌زوجه مرحوم آقای آقا رضا اصفهانی** ناصرالاباله‌ومادر متعلقه آقایان ثقةالاسلامی ووهاب زاده‌و صمدیان ووالده آقایان شریفی‌راباطلاع دوستان میرسانند .مجلس‌ترحیم مردانه‌عصر یکشنبه ۱۲خرداد ازساعت۵تا۷درمسجد قائم‌چهارراه‌سیدعلی‌و مجلس‌زنانه‌همان‌روزدر ساعت مزبورمنزل آقای‌وهاب‌زاده مقابل مسجدقائم‌آخر کوچه تلگرافخانه مرکزدار میباشد .

الاحقرحاج میرزا عبدالله ثقةالاسلامی ـموسی ثقةالاسلامی ـاحمدوهاب‌زاده‌ـمحمدعلی‌صمدیان‌ـبیوك شریفی‌ـحبیب‌الله‌شریفی ـاسمعیل نوبری‌ـ فتح‌الله‌شرتفی محمد فتحی

آ ـ ۵۲۲۵

بخانواده های محترمی که‌دراین حادثه عزادارند وعموم بازماندگان آنمرحومه مصیبت‌واردمراتسلیت میدهیم

بانهایت تاسف درگذشت **بانوزهراراسخ** همسرمحمد علی‌طریقت راباطلاع عموم بستگان ودوستان‌میرساند• مجلس‌ترحیم‌مردانه‌روز یکشنبه ۱۲٫۳٫۳۶ ازساعت۹ الی۱۱صبح درمسجدارك ومجلس ترحیم زنانه همان روزدرمنزل‌شخصی‌آن‌مرحومه واقع‌درخیابان‌ژاله‌سه‌راه دلگشا کوچه‌جمشیدی از۴تا۷ بعدازظهر برگزارخواهدشد.

محمدعلی طریقت‌ـ شکوه طریقت‌ـاحمدعلی طریقت‌ـ افسرطریقت ـ ستوان‌اسماعیل‌طریقت‌ـ علی‌اصغرراسخ عباس‌راسخ ـ سرهنك حسن راسخ ـ محمد نوریانی محمودمحتاج ـ عباس‌شراره ـ ابراهیم احسانی

آ ـ ۵۲۶۵

بعموم بازماندگان آنمرحومه مصیبت وارده راتسلیت میدهیم•

بدینوسیله فوت‌مرحوم **عباسعلی خدائی** را باطلاع منسوبین‌و دوستان میرساند• مجلس ختم آنمرحوم ازساعت ۴ تا ۶ عصر روز یکشنبه ۱۲٫۳٫۳۶ درمدرسه‌صدرواقع‌درحلوخان‌مسجدشاه ومجلس‌زنانه همان‌روز و همان‌ساعت درمنزل آنمرحوم‌واقع درهفت‌تن کذرلوطی‌صالح کوچه‌حاجی صفرعلی‌منعقد خواهدبود.

محمدرضا خدائی‌ـ حسن خدائی‌ـ رمضانعلی خدائی‌ـ هدایت‌اله اسلامی‌ـ مهدی هراتی‌ـ عباداله‌هراتی

مصیبت‌واردمرا ببازماندگان آنمرحوم‌تسلیت‌میدهیم

آ ـ ۵۲۴۱

نظر بفوت خلدمقام حجةالاسلام آقای **حاج شیخ‌علی اصغر شفیعی** همدانی طاب‌ثراه که ازعلمای شهرهمدان بودند روز یکشنبه سوم ذی‌القعده۴ بعدازظهر درمسجدکاظمیه‌خیابان ری‌مجلس‌تذکری منعقد جهت‌تعظیم شعائرمقدم‌شریف‌آقایان علمادامت‌برکاتهم‌ومؤمنین‌وهمشهری‌های معززرا انتظاره‌ازصاحب‌شرع ماجورمیباشند.

آ ـ ۵۲۴۳ **الفانی بهاءالدین الهمدانی**

بخاندان آنمرحوم مصیبت‌واردمراتسلیت میدهیم

خانواده‌های مقصودلو‌ـ ایزدی‌ـ بقائی ـ صالحی خادمی‌ـ هاشمی‌ـ شاکری

باکمال تاسف فوت‌مرحوم‌مغفور حسن مقصودلورا در تهران باطلاع دوستان‌وآشنایان می‌رساند.مجلس‌ختم آن‌مرحوم‌ازساعت ۵الی۷ بعدازظهر یکشنبه ۱۲٫۳٫۳۶درمسجدارك منعقدخواهدبود.

محمدحسین‌مقصودلو‌ـ ایوب‌مقصودلو‌ـناصرمقصودلو رضامقصودلو‌ـ نصرت‌الله‌ایزدی‌ـولی‌ایزدی‌ـمهدی‌صالحی عبدالحسین‌خادمی‌ـ ابوالحسن‌خادمی‌ـ حاج‌محمدعلی بقائی‌ـغلامحسین‌بقائی‌ـعبدالرحیم‌بقائی‌ـمحمددوست‌زاده عباس‌شاکری‌ـنصرت‌الله‌هاشمی‌ـعلی‌ایزدی

سازماندگان آنمرحوم مصیبت‌واردمراتسلیت‌می‌دهیم.

آ ـ ۵۲۲۳

نظر به‌اینکه روزدوشنبه ۱۳ خرداد مصادف‌باشب هفته **مرحومه خانم فخرالسلطنه اعرابی** میباشد لذا به‌استحضارفامیل ودوستان میرساند که مراسم شب‌هفت ازساعت پنج‌تاهفت بعداز ظهر درصحن مطهر حضرت‌معصومه درقم درآرامگاه آن مرحومه دربرابر ایوان آئینه برقرار می‌باشد

آ ـ ۵۲۶۳ **سرهنك ۲ خلیل اعرابی**

بمناسبت‌تصادف روزیکشنبه۱۲خردادباشب‌هفت مرحومه **بانواعظم مرشدزاده** مجلس تذکری ازساعت ۴بعدازظهر درآرامگاه آنمرحومه واقع درامامزاده عبداله برپا خواهدبودشرکت درمجلس مزبورباعث شادی روح آنمرحومه خواهدبود

آ ـ ۵۲۱۵

آگهی های تسلیت

باکمال‌تاسف مصیبت وارده بخانواده محترم افشارحسنلو ومعصومی به ویژه‌برادران عزیزسرکارسرهنك غلامحسین معصومی‌وسرکارسرگردابوالحسن معصومی، تسلیت عرض کرده بقای عمر آن خاندان جلیل را ازخداوندمتعال مسئلت دارم. آ ـ ۶۸۴۶ **تجریش‌سرگردثقفی**

افسران‌ودرجه‌داران وافرادهنك‌موتوری مصیبت‌واردمرابه‌سرکارسرهنك مکرمی‌نژاد رئیس‌شعبه‌نوسازی کارخانجات‌موتوری ارتش‌تسلیت‌عرض‌سلامتی خاندان‌محترم‌را ازخداوند متعال مسئلت‌دارند•

آ ـ ۵۲۱۳ **فرمانده هنك‌موتوری‌ـسرهنك۲ ستاد وشمگیر**

جناب‌سرهنك‌مکرمی‌نژاد

درگذشت بانومنزه الدوله مادر عزیزتان‌را به‌کلیه فامیل محترمتان تسلیت‌میگوئیم •

آ ـ ۵۲۰۳ **سرهنك۲ بهزاد افشار وبانو**

فوت‌بانو فخرالسلطنه اعرابی‌را بفامیل های‌محترم خسروپناه‌واعرابی ویژه سرکارسرهنك‌اعرابی تسلیت‌عرض‌میکنم

آ ـ ۵۲۳۳ **سرهنك‌حسینعلی‌موثقی وبانو**

خاورمیانه

اسرائیل برای حمله بمصر و عربستان سعودی آماده میشود

شوروی چهار زیردریائی و چهار کشتی مین پخش کن بمصر داده است

عربستان سعودی همچنان برای تشکیل کنفرانس سران دول عرب فعالیت میکند

دمشق- روزنامه‌های سوریه اطلاع دادند که معاون وزارت امور خارجه عربستان سعودی باردیگر وارد دمشق شده و باصلاح بیطار وزیر امور خارجه سوریه درباره تشکیل کنفرانس سران کشورهای عربی گفتگو کرده است.

گفته میشود که شکری القوتلی رئیس جمهوری سوریه طی چند روز آینده بقاهره خواهد رفت تا درباره امکان تشکیل کنفرانس کشورهای عربی با سرهنگ عبدالناصر گفتگو کند.

(خبرگزاری فرانسه)

تحویل زیر دریائی بمصر

تل‌اویو- روزنامه معاریف چاپ تل اویو اطلاع میدهد طبق اطلاعاتی که از منابع موثق بدست آورده مصریها درصددند تنگه «تیران» را برای کشتی های اسرائیلی ببندند و مقدمات این کار را از هر جهت فراهم ساخته‌اند.

روزنامه مذکور اضافه میکند که از کشتی های جنگی مصر بار دیگر در آبهای دریای سرخ مستمر گرشده‌اند که از رفت و آمد کشتیها بیندر جلوگیری نماید.

روزنامه معاریف درپایان مینویسد که شوروی اخیرا چهار زیردریائی و چهار کشتی مین پخش کن بدولت مصر تحویل داده است.

مذاکرات اقتصادی آمریکا و اسرائیل

تل‌اویو- یک سخنگوی وزارت خارجه اسرائیل بعد از ظهر امروز گفت که بین امریکا و اسرائیل مذاکرات اقتصادی آغاز شده است.

وی افزود که دولت اسرائیل میکوشد که از محل کمك های امریکا بکشور های خاورمیانه مبالغی از امریکا بگیرد زیرا دولت اسرائیل برای اسکان مهاجرین جدید قصد دارد خانه‌های زیادی بسازد و این پروژه بودجه قابل ملاحظه‌ای احتیاج دارد.

آمادگی برای حمله بمصر

خارطوم - وزیر امور خارجه سودان شب گذشته طی نطقی اظهار داشت که دولت اسرائیل درنظر دارد چنانچه مصر از عبور کشتیهای اسرائیلی از کانال سوئز جلوگیری کند از طریق هوا و دریا بخاك آن کشور حمله کند. وی اضافه کرد که اسرائیل در مورد عربستان سعودی نیز نظر بات مشابهی دارد و چنانچه باعبور کشتی های این دولت از خلیج عقبه مخالفت شود بخاك آن کشور نیز حمله خواهد شد. (رویتر)

پایان محاکمه جاسوسان

قاهره - محاکمه اتباع انگلیسی درقاهره باتهام جاسوسی روز پنجشنبه پایان یافت قضات دادگاه اعلام کردند که روز بیستم ژوئن (۲۹ خرداد) رای دادگاه درباره متهمین اعلام خواهد شد.

تائید اقدامات مصر

پاریس - دیروز رادیو قاهره مصاحبهٔ عبدالخالق حسونه دبیر کل اتحادیه عرب را پخش کرد در این مصاحبه حسونه گفت اکثر کشور های عرب سیاست مصر را در مورد منع عبور کشتی های اسرائیل از کانال سوئز مورد تائید قرارداده‌اند.

بموجب قرارداد ۱۸۸۸ دولت مصر حق دارد امنیت و آزادی عبور و مرور کشتی‌ها را از کانال سوئز تامین و تضمین نماید دولت انگلستان این حق را مدت ۷۴ سال غصب کرده و بخود اختصاص داده بود و متحدین انگلستان از این عمل او در تمام این مدت پشتیبانی مینمودند.

دولت انگلستان در جریان دو جنگ جهانی کانال را بروی کشتی‌های دشمنان خود بست و هیچکس نتوانست با او اعتراض کند بعلاوه خود انگلستان مدت ده سال از عبور کشتیهای اسرائیل از کانال سوئز ممانعت بعمل آورد و باز هیچکس نسبت باین تصمیم انگلستان اعتراض نکرد و اکنون جا دارد که تصمیم و عمل دولت مصر نیز مورد تائید تمام استفاده کنندگان از کانال سوئز قرار گیرد.

موضوع الجزائر

سپس عبدالخالق حسونه درمورد وقایع الجزائر گفت که من بسمت دبیر کل اتحادیه عرب یادداشت مفصلی با تمام جزئیات وقایع الجزائر برای کلیهٔ کشورهای عرب ارسال داشته‌ام و در این یادداشت طرز رفتار دولت فرانسه را در الجزائر بخوبی تشریح نموده‌ام (خبرگزاری فرانسه)

جنگهای خونین در مرز یمن

پاریس- دیروز رادیو قاهره اطلاع داد که جنگهای خونینی در منطقهٔ بیضاء بین قوای انگلیس و نیروهای یمن در گرفته است و آتشبارهای انگلیسی قراء سرحدی یمن را بمباران کرده و عدهٔ کثیری را مقتول و مجروح ساخته‌اند. (خبرگزاری فرانسه)

اردن

تخلیه پایگاه هوائی مفرق از سربازان انگلیسی پایان یافت

اردن از انگلستان تقاضای ۳٫۸ میلیون لیره کمك اقتصادی و نظامی کرده است

بین انگلستان و اردن پیمان نظامی جدیدی منعقد میشود

لندن - بطوریکه سخنگوی وزارت امور خارجه انگلیس اظهار داشته دولت اردن هاشمی که چندی پیش قرارداد دفاعی خود را با انگلستان لغو کرد در نظر دارد که پیمان نظامی جدیدی با این دولت منعقد سازد.

تقاضای کمك

از قرار معلوم دولت اردن هاشمی تقاضا کرده که مبلغ ۲٫۸ میلیون لیره استرلینگ از طرف انگلستان باردن داده شود تا اینکشور بتواند برنامه‌های دفاعی خود را که در زمان اجرای پیمان دفاعی قبلی بموقع اجرا گذاشته شده بود ادامه دهد.

سخنگوی مزبور اضافه کرد یادداشتی که دو هفته قبل از طرف دولت اردن هاشمی برای انگلستان ارسال گردیده تحت مطالعه وزارت امور خارجه انگلستان قرار گرفته بود.

هنوز اطمینان نیست

مشار الیه از ذکر جزئیات این یادداشت خودداری کرد. مقامات انگلیسی هنوز به ثبات اوضاع اردن اطمینان ندارند و بهمین جهت وضع این منطقه را مورد مطالعه قرار داده و میخواهند دریابند که آیا انگلستان میتواند اردن را بعنوان یك دولت متحد قابل اعتماد تلقی کند و پس از روشن شدن این موضوع انگلستان بیاد داشت اردن پاسخ خواهد داد. (آسوشیتدپرس)

تقاضای کمك اقتصادی

بیروت- با آنکه دولت اردن معاهده نظامی خود را با انگلستان لغو کرده است علاقه دارد از انگلستان کمك اقتصادی دریافت نماید.

دولت اردن پس از آنکه خبر تقاضای کمك مالی را از انگلستان تکذیب کرد اخیرا رسما اعلام کرده است که برای پایان دادن برنامه عمرانی کشور و تجهیزات اقتصادی خود تقاضای کمك مالی و وام از انگلستان کرده است

محافل رسمی اظهار میدارند که دولت اردن یك میلیون لیره وام خواسته است و این وام بمصرف ساختن جاده عمان عقبه و توسعه بندر عقبه خواهد رسید.

از طرف دیگر پرداخت مبلغ ۴٫۵ میلیون لیره از دین اردن بانگلستان بابت تاسیسات نظامی انگلیس در اردن که سر رسید آن در فروردین ماه گذشته بود بتقاضای اردن ببعد موکول شده است. (خبرگزاری فرانسه)

تخلیه پایگاه مفرق

عمان- در طی مراسمی که در مرکز هوائی مفرق واقع در اردن بمناسبت واگذاری این پایگاه به ارتش اردن از طرف نیروی انگلیسی روز گذشته انجام گرفت ملك حسین پادشاه اردن نیز حضور یافت.

وام عراق به اردن

بغداد- کشور اردن هاشمی اولین قسط ۲۵۰ هزار دینار وام را از عراق دریافت داشت.

عراق موافقت نموده است که مبلغ ۶۲۵ هزار دینار وام باردن بدهد و کاردار سفارت اردن در بغداد اظهار داشته که دولت عراق اقساط باقیمانده را بمجرد تقاضای دولت اردن خواهد پرداخت.

مصاحبه ملك حسین

امروز خبرنگار روزنامه نیویورك تایمز از بیروت گزارش داد که ملك حسین پادشاه اردن طی یك مصاحبه مطبوعاتی اظهار داشته است که عمال روسیه شوروی در دمشق مبالغ هنگفتی به برخی از افسران نظامی و بعضی وزرای خیانت پیشه اردن داده‌اند تا علیه استقلال کشور دست بتخریب بزنند ملك حسین در این مصاحبه که بطور خصوصی باخبرنگار روزنامه نیویورك تایمز عمل آورده از عملیات روسیه شوروی که علیه وی بعمل آمده است انتقاد نموده و گفته است که روسیه شوروی مبلغی معادل ۲۸۰ هزار دلار بوسیله عمال خود در دمشق به افراد ارتش و بعضی افسران سابق اردن پرداخته است پادشاه اردن اضافه کرده است که این وجوه مفاصله کمی قبل از تصمیم کابینه نابلوسی بایجاد روابط سیاسی با روسیه پرداخت شده است.

خبرنگار روزنامه نیویورك تایمز گزارش میدهد که ملك حسین از ذکر نام افراد خیانتکار تا پایان تحقیقات قطعی خودداری کرده است ولی خبرنگار مزبور اطلاع میدهد که محافل مطلع اظهار داشته‌اند که وزیر سابق فرهنگ، وزیر سابق خارجه و رئیس سابق ستاد ارتش از جمله خیانتکاران میباشند.

دنیای کمونیست

قرارداد بازرگانی امریکا و لهستان تنظیم شد - ناگی نخست وزیر سابق مجارستان در زندان بوداپست بسر میبرد

تیتو گفت تنها راه تحقق سوسیالیسم تقویت خرده مالکین است

واشنگتن- یك قرارداد تجارتی مهم روز سه شنبه آینده بین دولتین امریکا و لهستان بامضا خواهد رسید.

مذاکرات اقتصادی امریکا و لهستان که در روز ۲۶ فوریه گذشته آغاز شده بود اکنون بمرحلهٔ نهائی رسیده و طرح قرارداد تهیه شده است.

این قرارداد روابط عادی بازرگانی و اقتصادی بین لهستان و امریکا بوجود آورده و موقعیت کومولکا را در لهستان تثبیت و تقویت خواهد کرد.

بموجب این قرارداد امریکا یك اعتبار بمبلغ ۱۵ میلیون دلار در اختیار لهستان خواهد نهاد و همچنین ۷۰ میلیون دلار از مازاد محصولات فلاحتی خود را در مقابل زلوتی (واحد پول لهستان) بلهستان خواهد فروخت.

از طرف دیگر در مورد قرضهٔ خارجی لهستان که قبل از جنگ لهستان بدلار دریافت داشته بود و همچنین اموال امریکائی که پس از جنگ در لهستان ملی شده است توافق بعمل آمده است. (خبرگزاری فرانسه)

ناگی در بوداپست

وین - اطلاع رسیده از مجارستان حاکی است که ایمر ناگی نخست وزیر سابق آنکشور از بازداشتگاه خود در رومانی ببوداپست انتقال داده شده است.

گزارش دیگر که دیشب از بوداپست رسیده مشعر براینست که ناگی هم‌اکنون در زندان مخوف فوا اوتکا واقع در بیرون شهر بوداپست سر میبرد.

بوداپست- مارشال ژوکف وزیر دفاع اتحاد جماهیر شوروی پس از سه روز اقامت در بوداپست پایتخت مجارستان و انعقاد یك قرارداد با آنولت درباره وضع اقامت سربازان شوروی در آن کشور بوداپست را ترك گفت:

مارشال وروشیلف رئیس شورای عالی اتحاد شوروی نیز از مسافرت بخاور دور به مسکو باز گشت (رویتر)

تقویت خرده مالکین

بلگراد- دیروز مارشال تیتو طی نطقی گفت تمام مساعی دولت یوگسلاوی باید صرف توسعهٔ کشاورزی در این کشور گردد نامبرده اضافه کرد که در کشورهائیکه مالکیت ارضی از بین رفته است کشاورزان از ادامه کار خودداری میکنند تنها راه تحقق سوسیالیسم اینست که خرده مالکین وجود داشته و با شرکتهای تعاونی کشاورزی دولتی همکاری نمایند.

(خبرگزاری فرانسه)

بقیه درصفحه سیزدهم

مصاحبه خروشف

شوروی جرئت آزمایش بمبهای هیدروژنی خود را ندارد

طرز کار استالین برای همکارانش طاقت فرسا بود زیرا شبها کار میکرد و روزها میخوابید

ورشو - نیکیتا خروشف منشی حزب کمونیست شوروی درمقابل جمعی از روزنامه‌نگاران لهستانی در مسکو اظهار داشت که شوروی بمبهای هیدروژنی بزرگی در اختیار دارد که جرئت نمیکند آنها را مورد آزمایش قرار دهد.

این روزنامه‌نگاران چندی پیش بمسکو رفته و در کاخ کرملین با خروشف مذاکره کرده‌اند.

خروشف ادعا کرده که این بمبها میتوانند حرارت فوق العاده‌ای ایجاد کنند و کلیه یخها و برفهائی را که در قطب شمال رویهم انباشته شده ذوب نمایند.

وی اضافه کرده که اگر در مناطق قطبی نیز این آزمایش صورت گیرد خطراتی بوجود خواهد آمد زیرا بر اثر ذوب معدن یخها سطح آب در کلیه اقیانوسهای جهان بالا خواهد آمد و خطر وقوع سیل و غرق شدن در آب بسیاری از کشورها را تهدید خواهد کرد.

خروشف گفت که پس از مرگ استالین کارها بصورت عادی درآمد زیرا استالین عادت داشت که شبها کار کند و روزها بخوابد و این امر برای همکاران وی طاقت فرسا بود امامردم از آهن ساخته نشده‌اند و بعد از استالین مقرر شد که زمامداران کرملین از ساعت نه صبح مشغول کار شوند و عصرها برای استراحت پیش خانواده خود باشند و این امر در مورد کارگران نیز صدق میکند (اسوشیتد پرس)

آزمایش سلاحها

دومین بمب هیدروژنی انگلیس بقدرت ۵ «مگاتون» منفجر گردید

موشك قاره پیمای اطلس آزمایش شد

لندن- دولت انگلستان روز گذشته دومین آزمایش انفجار بمب هیدروژنی خود را در اقیانوس آرام بعمل آورد.

این آزمایش از انفجار قبلی بمراتب شدیدتر و قدرت آن معادل ۵ میلیون تن ت.ان.ت بوده است پس از انفجار شعله گرم و سوزانی که درخشندگی آن بمراتب از آفتاب زیادتر بود تا چند صد میلی مرکز انفجار دیده شد.

انفجار در چهارصد میلی جنوب جزائر کریسمس صورت گرفت. (آسوشیتدپرس)

آزمایش اتمی

لاس وگاس- امروز بعلت طوفانی بودن هوا آزمایش سری سوم از سلاح اتمی امریکا انجام نگرفت در این آزمایش قرار بود تویخانه ضد هوائی اتمی شلیك شود یك سخنگوی نیروی اتمی آمریکا گفت کمسری اول و دوم آزمایشات اتمی با موفقیت کامل انجام گرفته است و انتظار میرود که از سری سوم نیز نتیجه مطلوب بدست آید.

فلوریدا- بقرار اطلاع روز گذشته اولین موشك هدایت شونده دوربرواز بنام اطلس از طرف نیروی هوائی آمریکا در یك پایگاه نظامی واقع در شرق فلوریدا که دقیقاً تحت کنترل و مراقبت نگهبانان بوده است بسوی هدف فرستاده شد.

این موشك مدت ۳۰ ثانیه در آلمان دیده شد و غرش آن تا دو دقیقه بخوبی شنیده میشد.

دکتر ورنوفن براون متخصص موشك های هدایت شونده ارتش روز گذشته برای شرکت در مراسم پرتاب موشك مذکور وارد پایگاه مزبور شد (آسوشیتدپرس)

از روز دوشنبه ۱۳ خرداد

درسینمای تابستانی «ابن سینا» سینما رویال فوقانی

و سینما پردیس

فیلمی که مدتهاست علاقمندان انتظار نمایش آنرا دارند

زندان زنان

Women's Prison

از آثار معروف اجتماعی و انتقادی سینما آمریکا

باشتراك ایدالوپینو- جین استرلنیك- کلئومورتاتر - هوارددف

فیلم باارزشی که خاطره فیلم مشهور «نسل بیچاره» را تجدید مینماید

نمایش اثر جاودان «کلوزو» فیلم «مزدترس» فقط دو روز دیگر درسینما پردیس ادامه دارد

A SH.N.A.CO. آ-۶۹۰۲ «کانون طوطی»

کلاسهای انگلیسی بامتداصل ٤

شروع دوره تابستانی ۱۵ خرداد (هفته یکمرتبه فیلم)

صبحها از ساعت ۸ الی ۱۱ جهت شاگردان مدارس و ۵ الی ۹ شب کتابهای درسی مدارس صبحها (اسنشل- دایرکت متد- آکسفورد)

دانش آموزان و دانشجویانیکه در دوره تابستانی سال گذشته از کلاسهای این موسسه که قدیمی ترین کلاسهای انگلیسی است استفاده نموده‌اند موفقیتشان در تمام سال تحصیلی تضمین شده بود

شماره ۱ چهارراه سیدعلی اول خانقاه

شماره ۲ خیابان بیست متری اول دبستان فیروزه ۴۲۰۸۳

آ-۵۲۵۱ ۱-۳

از روز دوشنبه ۱۳ خرداد

درسالن مجلل سینما رویال

در فضای باشکوه سینماری

اثر فوق العاده وشگفت سینمای فرانسه

ریفی فی «مبارزه جوانمردانه»

DU RIFIFI CHEZ LES HOHMES.

شاهکار کارگردان معروف آمریکا «جول داسن» باشتراك:

ژان سروه - کارل موتر - روبرت حسین - ماگالی نوئل - ژان دارسی

این فیلم یکی از بهترین و معروفترین آثار پلیسی جهان شناخته شده است

آ-۶۹۰۲ «کانون طوطی» ASH.N.A.CO.

همه شب در هتل هامبورك

از آواز بانو شهرزاد

خواننده محبوب استفاده فرمائید

هتل هامبورك جاده پهلوی

نرسیده به بیمارستان شماره یك (یوسف آباد)

آ-۶۸۴۴

آگهی آهنك مرابوس

چون شنیده میشود بعضی از بنگاههای ضبط صفحه خیال ضبط آهنك (مراسوس) را دارند لذا یادآور میشود که آهنك مرا بوس از ساخته‌های این جانب مجید وفادار و شعر آن از آقای هاله میباشد که برای فیلم اتهام محصول پارس فیلم ساخته و اجرا گردیده لذا خواهشمند است بدون اطلاع و اجازه اینجانب مبادرت بضبط صفحه نفرمایند.

آ-۵۲۶۷ مجید وفادار

آگهی دعوت صاحبان سهام

بدینوسیله از صاحبان سهام شرکت سهامی متروپل دعوت میشود بمنظور تشکیل جلسه مجمع عمومی عادی صاحبان سهام روز سه شنبه ۲۱ خرداد ماه ۱۳۳۶ ساعت پنج بعداز ظهر در دفتر شرکت واقع در خیابان لاله‌زار نو با در دست داشتن سهام حضور بهم رسانند

دستور جلسه:

۱- استماع گزارش هیئت مدیره و بازرسان

۲- تصویب ترازنامه سال ۱۳۳۵ و اجازه تقسیم سود ویژه

۳- شور و اتخاذ تصمیم نسبت بامور جاری شرکت

هیئت مدیره شرکت سهامی متروپل

آ-۶۸۲۶

آگهی دعوت مجمع عمومی

مجمع عمومی شرکت سهامی بیمه ایران در ساعت ۱۱ روز سه شنبه ۲۱ خرداد ۱۳۳۶ بطور فوق العاده در محل شرکت خیابان سعدی تشکیل میشود.

دستور جلسه بقرار ذیل است:

۱- انتخاب اعضای شورای عالی.

۲- انجام هر وظیفه دیگری که بواسطه تغییر اساسنامه شرکت ضرورت داشته باشد.

مدیر عامل شرکت سهامی بیمه ایران

آ-۶۹۰۶

از روز سه شنبه ۱۳

سینما تهران

بمناسبت افتتاح محل تابستانی

بعد از سه ماه انتظار

نمایش یکی از بزرگترین آثار عمیق سینمای مجارستان را آغاز مینماید

لیلا و گلها

Leila And Gabor

یك اثر تمام رنگی- اجتماعی- قهرمانی و عشقی

باشتراك: فرانك زنت- ماریان گرانکسی - ایمر سنیکوویت

این فیلم از جمله بزرگترین آثار سینمای اروپا محسوب میگردد و در عین حالیکه صورت یك فیلم بی نظیر و قهرمانی و پرحادثه تهیه شده دارای یك سوژه فوق العاده عمیق- موزیك عالی- صحنه‌های زیبا و بدیع و فیلمبرداری و میزانسن سیار هنرمندانه میباشد بطوریکه هر چقدر در اطراف آن تبلیغ شود کافی نبوده و مسلما بعد از دیدن آن تصدیق خواهید فرمود فیلمی تا این حد جالب و تماشائی تا کنون ندیده‌اید.

ASH. N.A.Co. آ-۶۹۰۲ «کانون طوطی»

باقلبی متاثر درگذشت جوان ناکام آقای احمد جراح‌زاده دوست عزیزمان را بخاندان محترم جراح‌زاده و شاه‌حسینی مخصوص برادران داغدیده‌اش جنابان آقایان حسن اسمعیلی و حسین جراح‌زاده و دکتر سلامت و عباس جراح‌زاده و سرهنگ شاه‌حسینی تسلیت عرض نموده بقاء بازماندگان را از خدا مسئلت داریم. آ-۵۱۹۹ عزت‌الله ملك‌زاده حسین مقصودنژاد

بانهایت تاسف فوت مرحومه بانو والیه صادقیه همسر آقای قاسم صادقیه را بخانواده طباطبائی دیبا مخصوصا بتیمسار سرلشکر دیبا و آقایان قاسم صادقیه و دکتر فریدون صادقیه تسلیت عرض مینمائیم.

لنگرود - گروهبان ۱ ژاندارمری حسن صادقیه

عذرا صادقیه - فاطمه صادقیه - علی اصغر صادقیه • آ-۶۸۵۲

اعضای انجمن همکاری خانه‌ودستان دری مصیبت وارده را سرکار سرهنگ شاه‌حسینی و خانواده سلامت تسلیت عرض مینمایند- عبدالله خلیل ناجی

آ-۵۲۱۵

باتهامت تاسف درگذشت شادروان آقای حاج محمد بالچی را بازماندگان آنمرحوم خصوصا بآقایان پرویز بالچی و جلیل زینالی و مایرام جلیل‌پور تسلیت عرض مینمائیم.

عبدالرسول هجری- اسدخواجه مرجانی - حاج محمد ابدی - سلمان سرولی

آ-۵۲۲۱

مجلس سنا

بقیه از صفحه اول

آمده است که قانون مصوب ۳۵٫۶٫۸ ناظر باسترداد عین اراضی مغصوبه میباشد وحال آنکه قانون مزبور که پس از هفته‌ها بررسی وبحث بتصویب کمیسیون مشترك قوانین دادگستری مجلسین رسیده است استرداد عین اراضی را پیش‌بینی نشموده ودرهمه‌جا ناظر بماخذ بهای آنهااست که مانمرور باید اعلی‌القیم بابهای واقعی و بابهای حین‌المعامله ازمتقاضی وبامتجاوز اخذ گردد و باستثناء اراضی مربوط شهرداری و اوقاف بهای بقیه بحساب سرمایه بانك ساختمانی منظور که ازطرف بانك نیز بمصارفی که درقانون پیش‌بینی شده‌است برسد ومحکومین که حاضر بپرداخت بها نباشند بمدتی که زائد برپنجسال نباشد توقیف میشوند مگر آنکه محکوم‌علیه شخصاً درقبال محکوم‌له حاضر بمسترد داشتن عین اراضی بقیمتی که هیئت تعیین نماید باشد اینك پس از فراغت ازذکر این مقدمه باستحضار میرساند:

الف ـ مجموع دادخواستهائی که از تاریخ اجرای قانون مزبور تاتاریخ ۸ خرداد سال ۱۳۳۶ بدفتر هیئت پنج نفری درتهران رسیده وشامل مرکز شهرستان قم میباشد بالغ بر ۴۱ فقره واجمالا بشرح زیر است:

۱ـ دادخواستهائیکه ازطرف دادستان وبانك ساختمانی تسلیم شد ۹ فقره

۲ـ دادخواستهائیکه ازطرف دادستان واداره کل اوقاف تسلیم شد ۱۱ فقره

۳ـ دادخواستهائیکه ازطرف شهرداری تهران تسلیم شده ۱۱ فقره

۴ـ دادخواستهائیکه ازطرف بانك کشاورزی تسلیم شده ۳ فقره

۵ـ دادخواستهائیکه ازطرف وزارت دارائی وبنگاه خالصجات وشهربانی کل کشور تسلیم شده ۷ فقره.

ب ـ هیئت پنج نفری باوجود اشتغال به امورقضائی اختصاصی خود تقریباً درتمام ایام هفته دراوقات فوق‌العاده اداری وغیر اداری با کمال جدیت مشغول رسیدگی بدادخواستهای واصله وپرونده‌های ثبتی وسوابق امر که دروزارتخانه‌های مربوطه وبایگانی های‌را کد متفرق و متشتت بوده‌است میباشد وتا بحال رسیدگی هیئت پنج نفری درمورد ۷ فقره ازعرضحال های مزبورخاتمه پذیرفته‌است.

ج ـ ازتعداد ۷ فقره آرائی که ازطرف هیئت پنج نفری صادرشده سه فقره آن که مربوط بدعوای اوقاف برآقایان حسین‌ورضامشری درموردحمام وقفی و ورثه مرحوم مستوفی‌الممالك درمورد قریه ونك وبانوقمرحاجبی درمورد دو دانگ قریه قاسم‌آباد نارمك بوده‌ازلحاظ آنکه منطبق با قانون ۸ شهریور ۳۵ بوده وداخل درصلاحیت هیئت نیست منتهی بررد دادخواست گردیده است وبقیه که مشعر بر تایید وتشخیص تجاوز بوده حکم علیه متجاوزین صادر گردیده که شرح آنهاداده میشود

۱ـ درمورد دادخواست دادستان تهران وبانك ساختمانی راجع بتجاوز بدو ـ میلیون وششصدهزارمترازاراضی واقع بین تپه‌های یوسف‌آباد و عباس آباد وباغ فردوس تجریش معروف بدره قشلاق به طرفیت آقایان کشتکاروغیره

۳ـ در مورددادخواست بانك ساختمانی مشعر برتجاوز سیزده میلیون ویکصد وسی‌چهارهزارویاصدمتر ازاراضی طرفین جاده کرج معروف بخرگوش دره که خوانده نسبت بقریب سیزده میلیون مترازآن اراضی محکوم گردیده‌است (بطرفیت آقای اشرف‌اشرف)

۴ـ درمورددادخواست شهرمانی کل کشورداین بتجاوز برسیصدهزار متر مربع ازاراضی جنوب زندان قصر بطرفیت سرکارسرهنك بازنشسته‌شهربانی پاشامبشر

د ـ چون هیئت پنج نفری باستناد قانون راجع بتجاوز باراضی بشرحیکه‌درمقدمه باستحضاررسید بنابمورد متجاوزین را محکوم بپرداخت اعلی‌القیم اراضی با بهای واقعی یابهای حین‌المعامله نموده وتشخیص مراتب فوق و همچنین تعیین مساحت واقعی آن اراضی وتفکیك قسمت های موردامعار (اراضی موات) از قسمتهای غیرمعمور قیدنوع عمران و آبادی وارزیابی قسمتهای ساخته‌شده که ازنظر اجراء حکم ضروری بوده وهیئت این تشخیص را بمراجع کارشناسی مذکوردرقانون مزبور(بانك رهنی ، ساختمانی) ارجاع کرده‌است علیهذا اجرای قطعی احکام صادره ازطرف هیئت منوط بحصول نتیجه اقدامات مراجع مذکورواستخراج صورت ریز معاملات انجام‌شده دربلاکهای مورد تجاوز از طرف اداره ثبت میباشد.

وهنوز نتیجه اقدام نسبت بموارد مزبور ازطرف بانکهای ساختمانی ورهنی به‌هیئت پنج‌نفری نرسیده‌است راجع باجرای قانون درمشهد وخوزستان و اصفهان وزارت دادگستری درتشکیل هیئت‌های رسیدگی بمحض لازم‌الاجراء شدن قانون اقدام نمودودراثر سئوال سناتور محترم جربان امرتلگرافی ازمراجع مذکورخواسته شدوچون مدتی که‌برای جواب تعیین گردیده‌برای تحصیل جواب کافی نبود بنابراین اگر لازم‌بدانند درجلسه دیگری که تعیین فرمایند بعرض خواهدرسید.

دراین‌موقع آقای رئیس تذکر داد که بهتر است در این نوع موارد اقلام گزارش‌را قبلاطبع وتوزیع نمایند که همه آقایان مسبوق باشند.

نتیجه چیست ؟

آقای جمال امامی درتوضیح سئوال خوداظهار نمود :

ازجوابی که آقای کفیل وزارت دادگستری فرمودند اگرشماهاچیزی فهمیدید بنده هم فهمیدم ، حضرت والاآقای شهاب‌الدوله چیزی فهمیدید بنده که‌نه‌فهمیدم، شایدجهتش اینست که‌بنده‌عوام‌هستم .

خلاصه‌فرمایش ایشان این‌بود که دادخواست‌داده‌شد ، رسیدگی شد ، حکم‌صادرشد ، اماتنیجه‌این رسیدگی هاومحکومیت چه‌بوده‌است بنده‌سردر نیاوردم . بالاخره بعدازهمه اینحرف هاچه‌قدمتی اخذشده چه‌زمینی ضبط شده ، چه‌استفاده‌ای‌عاید‌مملکت‌شده، چه‌نفعی‌عاید دولت شده ، چه طرفی ملت بسته‌است بنده‌نفهمیدم .

ماعادت کرده‌ایم که هرسال بیك چیزی‌سرگرم بشویم ، هرسال وقت این‌مملکت واین ملت‌باید صرف‌یك هیاهوئی‌بشود.

امابنتیجه که میرسیم می‌بینم خلاف آن‌است که‌بما گفته‌بودند‌دربعضی‌موارد هم‌اصلابنتیجه نمیرسیم!

بقول معروف :

«کوه لرزید وغرید ویك‌بچه موش زائید »

سال گذشته، وقت ما صرف تعقیب زمینخواران‌شد.رادیوروزنامه‌ها گفتند ونوشتند که دومیلیاردتومان‌زمین‌غصب شده این دومیلیاردرامیگیریم وصرف ملت‌ومملکت میکنیم،بمردم‌بیخانمان میدهیم که خانه وکاشانه بنا کنند.

ماهم گفتیم خیلی‌خوب، گرچه این کارمخالف مالکیت وثبت است ولی اجحافی‌هم‌شده وماحرفی‌نداریم که‌شما نگیرید‌وپنجنفری‌بی‌خانمان‌ازاین‌رهگذر طرفی بر نبندند.

دوماه دیگرازمدت این‌قانون مانده است، ملاحظه‌میفرمائید که دراین‌ده ماه‌هفت‌حکم صادرشده، آنهم بمرحله قطعی‌واجرانرسیده، حالابایددراین‌دوماه صدتاحکم صادرشود واجرا‌شود، کاری نداریم که فرصت‌خواهند داشت‌یانه؟ (سزاوار ـ رسیدگی‌بدادخواستهامانعی ندارد.عرضحال‌جدیدنمیشودتسلیم کرد)

دراین گزارش چند تااسم برده‌شده، همه‌ما میدانیم که اشخاصی در این مملکت؛ در تهران بوده‌اند که چند سال پیش یکشاهی ثروت نداشته‌اند ولی ازطریق غصب این‌اراضی‌میلیونر شده‌اند .

یك «آوانتوریه»هائی بوده‌اند، یك ماجراجوهائی‌بوده‌اند که‌هم‌مامیشناسیم وهم‌شما .

(دکتر صدیق ـ ای‌کاش‌لااقل‌مالیاتش رامیگرفتند)

ما شخص و اشخاصی را میشناسیم که ازپای‌مجسمه تاآنطرف مهرآباد راغصب کرده‌اند، حتی‌دردوره ۱۶ بادم هست اراضی متعلق به‌همین آقای نظام‌السلطنه رارفتند غصب کردند که ایشان میگفت :

مال خلق‌الله را که غصب کردی، دیگرمال مراچرا وگویاآن شخص وزیردادگستری هم‌بود !

مبارزه بافسادش پرداخت‌شد!

کاری باین حرفها نداریم، اماآنچه مردم میگویند ونقل مجالس است اینست که مردم یك چشمشان را می‌بندند ومیگویند این‌قبیل‌اشخاص مبارزه بافسادش‌را پرداختندواسمی‌از آنها درمیان‌نیست، نه عرضحال علیه آنهاداده‌شده، نه‌بمحکمه رفته‌نه‌حکم حکومیتی صادر گردیده.

آقای ذوالفقاری میخندد‌چون‌میداند وضوع‌چیست ؟چه‌حسابی،چه کتابی ، چه‌محکومیتی ،چه احقاق‌حقی ،کار بجائی‌رسید کهازحدودخود ماخارج شده‌ورفته در روزنامه‌های خارج هم منعکس‌شده است.

خلاصه‌مطلب اینکه‌مامی‌بینیم‌ازاین بیاوبرو نتیجه‌این‌هیاهوو جاروجنجال این‌شد که‌تمام‌کاسه‌و کوزه‌هاسرظهیر ـ الاسلام‌بدبخت شکست. چرا؟ برای اینکه‌مثلا ظهیرالاسلام‌رفته بودچند هزارمتر اراضی برادر زاده‌هایش را غصب کرده بود،اراضی هم‌سرجایش هست.برادرزاده‌ها هم‌شکایتی ندارند ولی‌اورامحکوم کردندو درموردسایرین هنوزحکمی به مرحله‌قطعی نرسیده به‌یکشاهی عایدبدولت شده‌نه‌یك‌پاپاسی عایدملت‌شده مردم‌هم‌میگوبندزمین‌ـ خواران‌مبارزه‌بافسادش‌راپرداختند و اصلاموضوعش‌مطرح نیست.

دراین‌ده ماه که‌گذشت ازاین همه هیاهو که برپاشدآن‌پنجشاهی‌را که عایدتان‌شده،ازآن‌دومیلیاردتومان که دادزدید،فریاد کردیدهای وهوی راه انداختیدیك پاپاسی که‌پس گرفتید بمن‌نشان‌بدهید .امیدوارم‌اگر سال آینده‌زنده ماندیم‌همین‌سئوال‌رامطرح کنیم‌وهمین جواب‌راهم‌بشنویم!

همه‌چیزاین‌مملکت بمسخره گرائیده، بمضحکه‌گرائیده؛ به‌آندرجه‌ازبدبختی رسیده‌ایم که‌مافوقش رانمیتوان‌تصور کرد.ازهرچیزی برای‌یك‌استفاده‌شخصی وبدنام کردن یك‌عده‌ای‌استفاده‌میکنیم بوق کرنا میزنیم که‌ای وای‌دادستان کل نجس‌است،دزداست، زمینخوار است‌ونتیجه‌جزهتاکی‌وتهمت‌هیچ‌نیست هیچ،هیچ!

ازاین گذشته‌قیمت زمین هم‌تنزل نکرد بلکه دوبرابر شداگر منظور این‌بود که‌زمینهاترقی کندنتیجه‌خوبی گرفتیم .

اراضی موات قابل تصرف نیست

آقای‌مجلسی کفیل‌وزارت‌دادگستری اظهارداشت :اراضی موات طبق هیچ قانون‌و شرعی‌قابل تصرف نیست‌مگر برای‌احیاء وباذن‌حاکم (چند نفراز نمایندگان ـ اذن‌حاکم لازم نیست) البته‌میلیونهامترا‌راضی دولت‌راتصرف کردن‌برخلاف‌شرع بودوتصویب‌قانونی برای‌تعقیب متصرفین‌اراضی بهیچوجه مخالف‌هیچ‌قانون‌نبوده‌است‌فقط‌مخالف یك‌اشتباه بودوآن اینکه اداره کل ثبت‌حق‌نداشته است نسبت به اراضی موات سند مالکیت صادر کند. این اراضی که‌موردحکم‌واقع شده‌تقریبا ۹۰ درصدش‌احیاء نشده‌بود نتیجه قانون هم‌این‌خواهدبود که‌ازاین‌پس‌هیچکس قادر نخواهد بود اراضی موات‌رابه‌ثبت برساندو دراداره‌ثبت‌هم هیچکس‌قادر نخواهدبودسند مالکیت‌برای اراضی موات‌صادر کند

راجع‌باینکه‌فرمودند تنزلی‌درقیمت زمین‌پیدانشد. بایدعرض کنم سال گذشته تنزل‌محسوسی‌درقیمت اراضی پیداشدولی‌براثر عوامل‌دیگری که‌در ترقی‌قیمت سایراجناس‌موثربود باعث گران‌شدن‌قیمت‌اراضی‌شد.

آقای کفیل‌وزارت‌دادگستری‌افزود که‌اتهام آقای‌ظهیرالاسلام‌بربطی‌بقانون جدیدندارد ومن‌برای آخرین‌بارتکرار میکنم که‌ایشان‌اتهامشان در خصوص دیگری‌است وآن‌اینکه ایشان‌متصرف یك‌مقداراراضی‌بوده‌اند که آنها را فروخته‌بودندومجددااقدام‌بفروش‌اراضی فروخته‌شده‌نموده‌اند.

آقای رئیس‌متذکرشد که در قانون‌مدنی موضوع‌اذن حاکم تصریح نشده

(مجلسی ـ شرعا عرض‌میکنم)

درباره ساختمان سنا.

آقای‌رئیس گفت: درامر ساختمان مجلس‌سنا آقایان‌استحضاردارند که‌در جلسه‌خصوصی‌صحبت‌شدونتیجه‌این‌شد که‌همه آقایان‌تصویب کردند وپنجنفر ازآقایان‌انتخاب‌شدند که‌درامرساختمان سنا‌نظارت‌وهمکاری‌فرمایند.

نیکپور ـ همه‌تصویب‌نکردند

رئیس ـ اکثریت‌تصویب کردورأی اکثریت مناط‌اعتباراست .

این‌پنجنفرعبارتنداز آقایان:

ناصری، بوشهری، دکتر صدیق، پروفسور عدل،وارسته .

آقای دکتر صدیق بعلت‌ضعف‌مزاج‌از قبول‌این‌سمت عذرخواست

چند تن‌از آقایان سناتورها آقای سزاواررا نامزد کردند.

آقای‌سزاوار گفت: بنده‌درابتدای‌امر باساختمان‌مجلس‌سنابااین‌صورت‌موافقت نداشته‌ام وحالاهم بعقیده‌خودم باقی هستم‌ولی‌اگراین‌عقیده‌بااین‌کارمباینتی ندارد تسلیم‌نظر آقایان‌هستم.

آقای‌رئیس گفت :پس‌خواهش‌میکنم همکاری فرمائید .

خیانت است ..

دراینوقت آقای‌دهستانی درپشت‌تریبون رفت و گفت :

بنده اگرعرضی میکنم ممکنست تصورشودرعایت تراکت‌راکرده‌ام،ولی وظیفه‌دارهستم آنچه‌رامیدانم کتمان نکنم.

این‌بنائیکه‌ملاحظه‌میفرمائید بنفع پیمانکاروبضررمجلس‌سنا وملت‌ایران ساخته‌شده مابك‌سالن‌برای‌جلسه‌علنی لازم‌داشته‌ایم ولی‌این‌راتوسعه داده‌اند بقدری که این‌بنای‌مجلل‌حاضررا هم میخواهندخراب کنند،یعنی‌برای‌ترمیم خطاهای‌قبلی یکعده‌رفقای مارا‌هم‌می خواهندبدنام کنند ، بنده‌یکی‌ازآن اشخاص هستم که‌درسهم‌خودم‌اجازه‌نمی دهم‌بعدازاین ماواردچنین‌خطاکاری‌هائی بشویم .

خرابی ازحد گذشته ،کارغلطی‌شده خراب کردن‌این‌بناهم‌غلطاندرغلط‌است اگرکسی این‌بنای‌فعلی‌را برای‌خاطر بنای‌جدیدخراب کندخیانت کرده‌است

دراین‌موقع آقای‌دکترصدیق‌دوسئوال تقدیم‌نمود:

طرح چند لایحه ...

دراینوقت برای انتخاب‌یکنفرجهت عضویت هیئت نظارت سازمان برنامه اخذرای بعمل‌آمدوآقای دکتر عماد حکمت با۲۳رای‌باین سمت انتخاب شد. سپس لایحه موافقتنامه‌فرهنگی ایران ولبنان مطرح‌وتصویب‌شد .

بعدلایحه موافقتنامه‌فرهنگی‌ایران ویونان برای‌شوراول‌مطرح گردید و پس‌ازتذکرات آقایان سناتورهابرای شوردوم بکمیسیون‌ارجاع‌شد.

بیانات نخست‌وزیر ...

آنگاه‌آقای دکتراقبال نخست‌وزیر پشت‌تریبون‌قرارگرفت‌واظهارداشت:

بنده معذرت میخواهم که‌بااجازه مقام معظم ریاست و آقایان‌سناتور های محترم چنددقیقه ازوقت‌مجلس محترم سنارامیگیرم بنده فردابرای شرکت در کنفرانس نخست‌وزیران پیمان بغداد ازحضور آقایان مرخص میشوم وبکراچی میروم امیدوارم بعدازمراجعت افتخار شرفیابی‌خدمت آقایان حاصل کنم گرچه کتباخدمت روسای مجلسین عرض کرده‌ام لازم بتذکرمیدانم که درغیاب‌بنده کفالت امور نخست وزیر را آقای مهندس اشراقی که‌ارشد وزرای کابینه‌هستند عهده‌دارخواهندبود.

سلیقه شخص من

گذشته‌ازاین موضوع میخواستم خدمت‌آقایان عرض کنم بطوریکه استحضارحاصل کرده‌اید روزسه‌شنبه گذشته‌بنده روی‌سلیقه‌شخص‌خودم‌در مجلس‌شورای‌ملی‌عرایضی‌نمودم‌من‌عقیده دارم دولتی که‌مورداعتماد شاهنشاه و مجلسین‌است وظیفه‌دارد مطالب‌مهمه ومسائل روز را درمجلسین‌مطرح کند ونمایندگان‌را از جریان امورآگاه نماید‌تااگر فتوروقصوری‌درامورجاری مملکت ملاحظه میشود متذکر گردند.

درپیدا کردن علل‌وجهاتی که‌باعث معایب کاراست کمك کنند،یاری کنند، راهنمائی‌فرمایند و دولت‌هم باجدیت وپشتکارسعی کند آن علل‌رااز میان بردارد ومعایب‌رابرطرف‌سازدهمچنین اگرفتوروقصوری مشاهده‌شد که‌دلیل‌و علتی نداشت باید آقایان عذرچنین دولتی‌رابخواهند برای اینکه‌شایسته نیست دولتی سرکارباشد و کاری‌انجام ندهدیعنی‌وقت‌شاه،وقت مملکت،وقت مجلسین‌را بگیردبدون اینکه‌کاری‌از پیش‌ببرد ومثمرثمری‌واقع‌شود.

شاید بعضیها اینطور سلیقه نداشته باشندوحتی این سلیقه را نپسندند و معتقدباشند که‌کارهابدفع‌الوقت‌بگذرد اما بشهادت آقایانی که اینجاتشریف دارندبنده‌مطلقااهل‌دفع‌الوقت نیستم‌تا آنجا که‌توانائی‌دارم ودر قدرت خود می‌بینم‌اموری‌را که‌تقبل کرده‌ام تعهد میکنم‌ودنبال‌میکنم‌ووقتی‌احساس کردم که‌ازعهده‌کاری برنمیایم بدون‌تعارف بدون‌هیچ‌ملاحظه‌وشرمندگی‌وخجالتی بعرض میرسانم که‌از عهدهٔ این کار برنمیآیم معذورم بداریدخیال میکنم اگر امور مملکت ماهمیشه بر این محور بچرخدخیلی از مشکلات حل خواهدشد

بنده درآن مجلس راجع به چند موضوع‌صحبت کردم که‌موردی‌نمی‌بینم همه آنهارا تکرار کنم حتماآقایان از اجتماع این مذاکرات اطلاع حاصل فرموده اند لکن‌چون بعد از آن‌جلسه مذاکراتی‌در اطراف‌عرایض بنده صورت گرفته وتفسیرهائی‌شده است‌لازم میدانم‌ازفرصت‌استفاده کنم‌و مطالبی‌رابعرض‌برسانم بلکه‌موضوعات بیشتراز پیش‌روشن گردد.

شرط موفقیت

درآن‌مجلس موقعیکه برنامه‌دولت مطرح بودعرض کردم‌شرط‌اول‌موفقیت در هر دولتی هماهنگی‌بین وزرا و دستگاه دولت‌است‌اگراین‌هماهنگی وجود نداشته باشد هیچ دولتی قادر نیست وموفق نخواهدشدبارخودرا‌سر منزل مقصودبرساند .

این‌تجربه‌ایست که بنده طی چهارده وزارت در کابینه ها و تماس دائم با دستگاههای‌دولتی اندوخته‌ام .

بنده درابتدای زمامداری باتوجه باین‌تجربه برای خدمت به‌مملکت‌در سمتی که بنابه‌امر و اراده شاهنشاه و تأییدمجلسین بمن‌محول‌شده‌بودآماده شدم‌وسعی کردم‌مقدمات کارطوری‌فراهم گردد که‌هیچ گونه اخلالی‌درکاردولت پیش‌نیاید .

پس‌ازاظهاراتی که‌درجلسه‌اخیرمجلس شورا‌عملی‌نمودم‌یکی‌ازرفقای آنمجلس بمن گفت‌نطق‌شما خیلی‌خوب‌بودبرای اینکه سابقه‌نداشته‌است دولتی‌بیایدو باین‌صراحت مطالب‌را علنی‌نماید و مجلس‌ومردم را درجریان کارها قرار دهد .

اماایشان دیروز فرمودند که‌دریکی دوموضوع نطق‌بنده ضعف‌داشته‌است‌و مثلا اینکه گفته‌ام « اگرنتوانستم با این‌همکاران‌کار بکنم‌ازهم‌جدامیشویم یامرخصشان میکنم؟ باقانون اساسی توافق‌ندارد .

خیال‌میکنم بنده‌هم بقدرسایر آقایان قانون‌اساسی را مطالعه کرده‌ام واگر مطالعه‌نکرده‌باشم دراین‌مدتی که‌ریاست دولت‌راعهده‌دارشده‌ام‌ضرورت‌وظیفه‌ای که عهده‌دارم قانون اساسی رامطالعه میکنم تامبادا امری برخلاف قانون اساسی ازناحیه دولتی که‌افتخارریاست آنرادارم‌صادرشود .

قانون‌اساسی کتاب‌مقدسی‌است‌واگر مااینجاجمع‌شده‌ایم وآقایان روی‌این کرسیها نشسته‌اند یامجلس ودولتی‌در کاراست همه‌اش مربوط‌ومدیون‌قانون اساسی‌است (صحیح است)

پس‌اگر قانون اساسی درکار نباشد وجودماهم دراین مکان‌موضوع و مورد ندارد.

بنده اطلاع دارم که‌دراصل ۴۶ متمم قانون اساسی‌ذکرشده‌است‌عزل‌ونصب وزراء بموجب فرمان همایونی‌صورت میگیرد ودریکی ازمواددیگر هست که اگرمجلسین نسبت بیك وزیر یا هیئت‌وزیران اظهارعدم‌اعتماد نمایند آن‌وزیر یاآن‌هیئت‌ازکارمنعزل‌می‌شوند البته‌آنچه هم‌بنده عرض کردم با اطلاع‌ومبتنی‌موضوع بوده‌است.

یعنی بنده نگفتم ابلاغ‌میدهم‌خدمت یك‌وزیر که آقا، مرخص‌شوید .بلکه اگر خدای‌ناکرده نتوانستیم باهم‌کار کنیم‌موضوع‌رابعرض‌اعلیحضرت که‌عزل ونصب‌وزیران‌بموجب فرمان معظم‌له صورت‌میگیردمیرسانم واگر فرمودند آن‌وزیرمیرود‌اگرهم‌قرارشد همه ما میرویم.بنده‌کاملا بمقررات وموازین قانون‌اساسی‌آشنا هستم ولی الحمدالله بقین‌وقطع‌دارم تاوقتیکه افتخارریاست دولت‌رادارم بین‌من‌وهمه آقایان وزرا اعتمادواطمینان وهمکاری وهمراهی صمیمانه وجود خواهد داشت واگر آقایان‌همکاران سابق‌بنده قدم رنجه فرمایند وبکروزجلسه‌هیئت وزیران تشریف‌بیاورند ملاحظه خواهند کرد که‌وزرای این کابینه باچه صمیمیتی همکاری میکنند .

مادام که‌این‌صمیمیت وهمکاری بر قراراست البته‌هماهنگی‌ما درامورهم ادامه‌خواهدداشت.

اینست که بنده‌یقین دارم هیچوقت چنین‌تاسفی برای‌بنده ازفقدان این صمیمیت‌دست نخواهدداد .

من وزرمیخواری !!

موضوع‌دیگریکه‌درآن‌مجلس‌عرض کردم این‌بود که‌اشخاصی‌بابیل‌وکلنك‌رفته‌اند نصف شب، صبح‌زود، اراضی‌مردم را متصرف‌شده‌اند، اگردرمملکت عدلیه هست،کارعدلیه رسیدگی بدعاوی‌مردم است،اگر بنده‌زمین کسی‌رابرده‌ام‌باید برودعدلیه‌شکایت کند،عدلیه‌حکم‌بدهد وبیایند دست مرا بگیرند بیندازند بیرون وزمین‌مدعی راپس‌بدهند . اما شخص من‌حق ندارم بازور ، بابیل و کلنك‌بروم‌ملکی‌را که‌مدعی‌هستم‌متعلق بمن‌است ازتصرف‌دیگری خارج کنم چه‌رسد بآنکه اصلا متعلق بمن هم نباشد. اگراین رویه بنام دلسوزی‌از مردم تشویق‌شود وادامه پیدا کندبنده خدمت‌آقایان‌عرض‌میکنم که پس‌فردا در این‌مملکت سنك روی سنگ بند نخواهدشد. (صحیح است)

آقا این‌انقلاب‌است‌بنده که انقلاب چی‌نیستم، آیااین‌عمل‌را غیرازانقلاب چیزدیگری‌هم‌میشودتعبیر کرد

خوب،اگرما رفتیم‌جلوی یکعده‌ای راگرفتیم که‌اراضی مردم‌را متصرف شوند آیامیشودبنده رامتهم کنند که طرفدارزمینخوارهستم؛شمارابخدا از انصاف‌دورنیست؟ بنده‌عرض کردم و تکرارمیکنم که‌یکمترزمین‌دراین‌ایران عزیز اصلا در روی این کره ارض ندارم اما اصولی دارم چه در زندگی خصوصی خودم‌چه‌درزندگانی اجتماعی‌خودم،بنده به‌اصول‌حکومت، اصول‌قانون اصول‌شرع‌عقیده‌دارم‌قانون اساسی من‌میگوبدمعترض هیچکس نمیتوان‌شد مگربحکم قانون اگر روزی‌اوضاع‌واحوال مملکت‌ایجاب کرد که‌درموضوع‌مالکیت تجدیدنظری‌بشود باید بحکم قانون باشد حق ندارند یکعده‌ای‌بروند بابیل‌وکلنك‌اراضی‌حق باناحق مردم‌را تصرف کنند (صحیح است)

اگر آقایان‌موافق این‌رویه هستید ومردم‌هم این رویه‌را میپسندند بنده صاف وصریح عرض میکنم که اهلش نیستم، من‌نمیتوانم‌مجری چنین‌سیاستی باشم، برویدیکنفردیگررا پیدا کنید که این سیاست‌را اجرا کند. بنده نمیتوانم‌واجازه نمیدهم که حسن‌برود زمین‌حسین‌را بگیرد وتقسیم کند.

پریشب در کیلومتر ۱۱ کرج یك عده‌ای‌ازاینها که‌میگویند‌زمینخوار، رفته‌اند باچراغ‌زنبوری‌شروع کرده‌اند دور زمینهارا دیوار کشیدن و درخت کاشتن.

اگربنده زمین‌دارم وزمین‌مال‌خودم است چه خبرشده که نصف شب‌بروم دورش‌رادیوار‌بکشم؟ این‌طرزعمل‌خودش داد میزند که‌دزدی‌است وبنده رفته‌ام مال دولت ومردم‌را بدزدم. آقاجان، شق‌چهارم که‌ندارد، یازمین‌بدون‌صاحب است، یامال دولت است، یامال‌مردم. و در هرصورت تصاحب و تصرف آن دزدی است.

البته‌ژاندارمری ازاین‌موضوع اطلاع پیدا کرده ورفته عمل آنهارا متوقف گذاشته‌وبیست‌تا چراغ‌زنبوری گرفته است. بنده‌نمیدانم مگربنائی‌هم‌وقتش نصف‌شب‌است . مگرزمان جنك‌است که درتمام‌ساعات‌شبانه روزاستحکامات بسازند (جمال‌امامی ـ نوعی مبارزه‌با فساداست) بنده‌این‌رویه‌را اجازه نمی دهم متداول‌شود . حالامیخواهندبنده را متهم کنند که مخالف تقسیم‌املاك هستم ، میخواهند بگویند طرفدار زمینخواران‌هستم ، هرچه میخواهند بگویند ، بنده‌عرض میکنم که من طرفداراصول قانون‌اساسی ومقررات هستم. آقایان بیائید‌بنشینید رای‌بدهید که‌املاك‌مردم‌رابگیرند‌تقسیم کنند‌بنده حرفی‌ندارم (سناتورها ـ هیچکس‌چنین رأی‌نمیدهد) ولی‌مادام که‌چنین‌قانونی ازتصویب‌مجلس‌نگذشته‌اجازه نمیدهم کسی‌بزورنصف‌شب زمین مردم‌را غصب کند (صحیح‌است) این دزدی است‌و جلویش‌رابایدگرفت .

تغییر رئیس رانندگی..

موضوع سومی که‌عرض کردم‌وبنظر بعضی‌ازرفقا کوچك رسید این بود که گفتم دستوردادم رئیس‌راهنمائی و رانندگی‌رابر کنار کنند .

بعضی‌ازآقایان خرده‌میگرفتندشان رئیس دولتی که اسمش‌را دولت کار گذاشته‌این‌نیست که‌پشت‌تریبون‌مجلس بگوبدادم‌رئیس رانندگی‌را بر کنار کنند .

بنده‌شخصا عقیده‌دارم که هروزبری بایدکاروزارتخانه‌خودراتحت مسئولیت شخص‌خودش اداره کند.

بقیه درصفحه‌چهاردهم

ZWONITZ

ضبط صوت تمام اتوماتیك پرتابل

RFT مرکب از محصولات RFT آلمان

مجهز بدستگاه اصلی فایر، میکرفون، محلهای ضبط از میکرفون، رادیو، گرامافون

با نوار ۳۵۰ متری

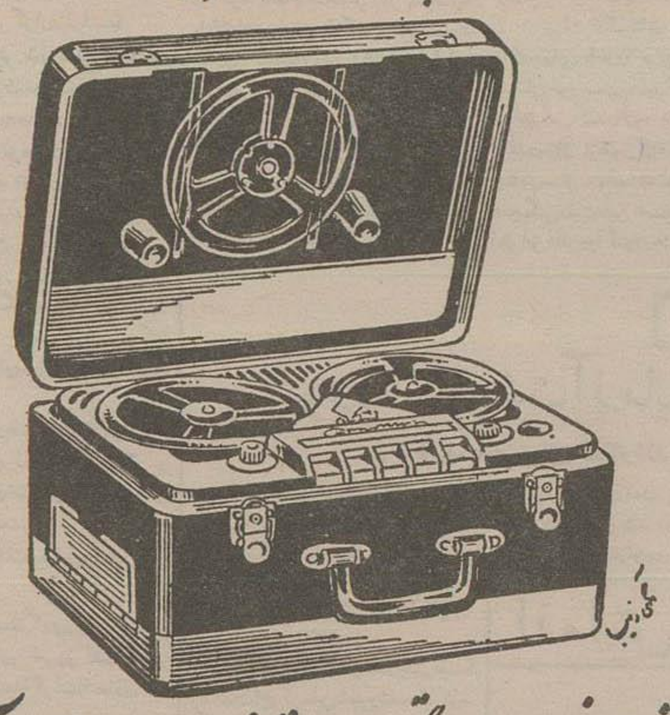

در مقابل خرید هر دستگاه ۵ حلقه نوار ۳۵۰ متری آگفای آلمان مجانا تحویل میشود

قیمت برای مصرف کنندگان : ۱۳۰۰۰/ ریال

قیمت برای فروشندگان : ۱۱۷۰۰ ریال

از شهرستانها مستقیما سفارش قبول میشود

نمایندگی انحصاری محصولات اتحادیه RFT آلمان در ایران : شرکت سهامی پخش رادیو :

خیابان فردوسی ـ ساختمان امینی ـ تلفن : ۳۲۵۲ ـ تلگرافی RFT رادیو

آ ـ ۶۸۷۰

جناب آقای دکتر مهران وزیر محترم فرهنگ

مهندسین فارغ‌التحصیل هنرسرای‌عالی انتخاب جناب آقای مهندس حبیب نفیسی‌رابمعاونت فنی‌وزارت‌فرهنگ به‌آن‌مقام‌محترم تبریك‌میگویند

مهندسین فارغ‌التحصیل هنرسرای عالی

آ ـ ۵۱۶۹

قابل توجه مسافرین محترم اصفهان شیراز ـ رشت ـ کاظمین

باتوبوسهای ماکیروس دوتیس سقف‌شیشه که حتی‌درخاورمیانه‌منحصر باین شرکت‌است مسافرت‌فرموده تاازمسافرت لذت‌واقعی‌را درك‌فرمائید.

شرکت‌ام‌ـ‌ای‌ـ‌ام میدان‌بهارستان تلفن ۳۷۵۲۲ ـ ۳۹۴۶۴ خیابان‌ناصر ـ خسرو گیلان‌خراسان ۵۲۷۵۶ ـ ۵۲۲۷۵ آ ـ ۳۳۷۱ ۲ ـ ۴

مصیبت‌وارده‌را بخانواده افتخاری تسلیت میگوئیم .

علی جعفری ـ نجفی ـ مریم افشار ـ محترم سلیمانیها

آ ـ ۵۲۱۷

ورود

حجت‌الاسلام آقای حاج آقاتقی آیت‌الله زاده‌قمی‌ازنجف‌اشرف بتهران‌واردودر منزل حجت‌الاسلام آقای حاج آقاباقرقمی اقامت کرده‌اند .

خروج

آقای پرفسور کوئین بی‌مورخ انگلیسی باتفاق آقای دکتر یارشاطر برای‌مدت یك‌هفته بمشهدعزیمت نمودند

خانم ناهید فخرائی رئیس اداره‌امور خانه‌داری وزارت‌فرهنگ بدعوت‌دولت انگلستان برای بازدید مؤسسات‌امور خانه‌داری وانجمن‌های دختران بانگلستان عزیمت کرد.

آقایان‌منصورمظفری‌وامیرمظفریان برای‌شرکت‌در نمایشگاههای اروپابا هواپیماعازم اروپاشدند.

چهارشنبه ۱۵ خرداد

درفروشگاههای جنرال مد

آ ـ ۶۸۴۰

اطلاعات

انتقاد

تصادفات

دراین سالهای اخیر که‌تعداد ماشین افزایش یافته تلفات‌ناشی از تصادفات یکی از بدبختیهای بزرگ اجتماعی گشته‌است.

این‌تصادفات‌هم درشهرها وهم‌دروسط راهها اتفاق‌میافتد آنچه که درقسمت راه های خارج‌شهرواقع‌میشود بیشتر مربوط بخرابی جاده‌هاست که پس‌از اصلاح جاده‌ها ممکن‌است تخفیف بیابد.

اما تصادفات داخل‌شهر بخصوص‌در تهران قسمتی مربوط برانندگان بی احتیاط‌میشود که‌بعضی ازآنها دیوانه وارباسرعت خطرناک در خیابانهای پرجمعیت‌ماشین میرانند برای‌رفع‌این خطرقانون تشدیدمجازات رانندگان وضع شده که‌اگربطورودقیق اجراشود بسیار مؤثر خواهدبود ولی‌انصاف‌باید داد که‌درقسمت تصادفات خیابان های شهر پیاده‌هاهم مقصرندوباید یك‌راه علاجی‌هم‌برای‌تخلف‌پیاده‌هاپیدا کنند برای‌نمونه اگریك‌روز صبح‌ازمیدان سپه‌بگذرندملاحظه‌میکنیدمامورادارهٔ راهنمائی ازآن‌بالافریاد میزنند که‌ای آقای‌محترم آی کسی که (مثلا) کت وشلوار قهوه‌ای پوشیده‌ای برو پیاده‌رو بعدمجدد فریادمیزندآی‌آقاآی برادر باشماهستم برو پیاده رو جلوی ماشین نایست خطردارد.

خلاصه‌چندمرتبه این‌اخطار تکرار میشود اماآقای کت‌وشلوار قهوه‌ای همانطورسرجای‌خودش ایستاده‌است و حرکت‌نمیکند‌بالاخره مامور راهنمائی پلیس‌راصدامیکند وآقای کت‌وشلوار قهوه‌ای‌را ازوسط‌خیابان به‌پیاده رومی کشاند این‌جریان‌درمرکز شهراست در محلی است که مامورین اداره راهنمائی‌ورانندگی مستقیماً آمد و رفت پیاده‌ها را نظارت میکنند و خودشان مشاهده‌میفرمایند که‌بعضی از پیاده‌ها حتی‌باخطارشفاهی‌هم اهمیت نمیدهند ومیان راه‌میخکوب‌میشوند تاپلیس‌بیاید ودست آنهارابگیرد واز سرراه ماشین‌بلند کند دراین صورت معلوم‌است درسایر نقاط شهر که‌مامور یامامورینی یافت‌نمیشودچگونه این اشخاص‌غافل باجان‌خودشان‌ودیگران بازی میکنند و اسباب گرفتاری خانواده‌ها رافراهم‌میسازند البته‌بعضی ازرانندگان‌هم‌واقعاً مقصرندومقصرتر ازآنها کسانی‌هستند که بدست‌چنان رانندگانی گواهی داده اند بهرحال‌غفلت‌وسهل انگاری‌پیاده‌هاهم یك‌بلائی شده ولازم‌است‌در آن‌باره‌نیز توجهی کنندباین‌معنی که‌یك‌قانونی‌یك مقرراتی‌یك‌مجازاتی هم‌برای‌این‌قبیل پیاده‌هاتعیین کنند که‌این‌طورپیاده‌وسط راه‌نابستند

موضوع‌دیگر که‌خطر آن کمتر ازپیاده‌ها نیست‌موضوع‌دوچرخه‌هاست که‌هرروز باعث‌چندین‌تصادف‌میگرددوچه‌بسا که این‌تصادفات‌خطرناك منجر بمرگ‌میشود وشایدیکی‌ازعلت‌عمده‌تصادفات‌دوچرخه سوارهااین باشد که‌جوانان و کودکان بی‌اطلاع ازمغازه‌ها دوچرخه کرایه میکنندوبرای‌چنددقیقه‌تفریح‌جان‌خود راازدست‌میدهندودراینجاهم‌بایدبمغازه های‌دوچرخه‌سواری تاکیدشود که‌اول پروانه‌دوچرخه‌سواری‌اشخاص‌رابه‌بینند آنگاه‌آنهادوچرخه کرایه‌بدهندضمنا بایدمراقبت‌شود که‌دوچرخه‌سواران‌از خیابان‌های‌پرجمعیت‌مانندخیابان‌سعدی واستامبول وفردوسی‌آن‌هم‌موقع‌عصر و غروب‌عبورنکنندخلاصه‌اگراین گفته هامورد‌توجه‌قرارگیرد‌احتمال‌کلی‌میرود که‌میزان تصادفات‌بمقدار زیادی‌کم‌و کسرشود.

یك‌موضوع دیگر هم‌هست که‌پیاده‌ها میگویندخیابانهای‌تهران پیاده‌رو ندارد وآنجائی که‌اسمش‌را پیاده‌رو گذارده‌اند اولا قدم بقدم چاله وراه‌آب‌وسوراخ است ثانیاساط خرده‌فروشی مهلت نمیدهد کسی‌از پیاده‌رو عبور کندثالثا سنگفرش‌ها ـ اسفالت این پیاده‌روها مربوط بعهدوقدانوس میباشدو کمتر کسی‌میتواند سلامتی‌از این‌پیاده‌روها بگذرد پس‌اول ازهمه‌باید پیاده‌روها اصلاح‌شودبعدهم پیاده‌ها موظف باشند از پیاده‌رو عبور کنند ودرصورت‌تخلف تعقیب‌ومجازات بشوند.

ماوخوانندگان

آقای کریم کردد بیردبیرستان

های تهران متذکر میشود که اولین بیمارستان‌درایران‌وباهمت‌شاهنشاهان ساسانی‌ساخته‌شده‌این‌بیمارستان‌درشهر گندی‌شاپورواقع‌درشرق‌شوش‌جنوب‌شرقی دزفول وشمال‌غربی‌شوشتر‌جای‌دهکده شاه‌آباد کنونی‌بوده‌است‌بانی‌اینشهرشاپور اول (۲۴۱ـ۲۷۱) میلادی‌بود

شهرت بیمارستان ومدرسه تامدتی ازدوره اسلامی هم‌باقی‌بود رئیس این بیمارستان جرجیس‌بن‌بختشوع‌دردمعده منصوردوائیقی‌را درسال۱۴۸شفابخشید این‌حوزه‌بزرگ‌علمی تاقرن‌سوم‌هجری شهرت داشت‌بنابراین‌اولین‌بیمارستان را ایرانیهابرپاکردند نه‌عربها واگر تاریخ ۹۷۷ ذکر شده صحیح‌باشد تاریخ‌بنای بیمارستان «گندشاپور» که‌مقارن‌بابنای خود شهراست‌متجاوز از۷۰۰سال‌بر تاریخ بنای«اولین‌بیمارستان که‌درشماره ۹۳۲۴ روزنامه ذکرشده تقدم‌دارد

چندسال است که‌احکام‌ترفیعات استحقاقی کارمندان فرهنگ سبزوار صادرولی متاسفانه وزارت دارائی‌فقط مابه‌التفاوت‌یك‌ترفیع‌راپرداخت‌ونسبت برتبه‌های‌معوقه اقدامی ننموده‌تااینکه اعتبارپایه‌های معوقه دربودجه‌سال۳۵ وزارتفرهنگ وشهرستانهامنظوروموجود است‌مع‌الوصف‌معلوم نیست که‌وزارت دارائی‌بچه‌علت با پرداخت مابه‌التفاوت پایه‌های معوقه موافقت نمی‌نماید. کارمندان فرهنك سبزوارتقاضادارند قبل ازپایان‌سال‌مالی موافقت دراین مورد واقدام لازم معمول گردد.

نسبت بپرونده قتل‌رحیم فرزند ابراهیم‌شهرت محسناوی که‌۴ماه‌قبل رخ‌داده‌وشماره۴۳۲۳ درآبادان‌مطرح است‌عبدالرضابرادرمقتول‌شرحی‌مینویسد وجریان قتل‌را توضیح میدهد وضمن جلب‌نظر بازپرس تقاضای تعقیب‌جدی وسریع‌قضیه وهمچنین مجازات‌قاتلین را دارد

آقای‌محمدحسین محمودی متذکرمیشود که روز گذشته‌در دروازه قزوین شاهدمنظره‌ای بودم که تصور میشود برای‌اداره‌راهنمائی‌اطلاع‌بر آن ضرورباشدوآن‌قضیه که‌غالب‌خوانندگان نیزشاهدامثال آن‌هستندپخش‌آگهی بوسیله‌اتومبیل درمعابر عمومی است زیرااطفال واشخاصی‌برای‌بدست‌آوردن اوراقی که‌ازتاکسی‌ها برای پروپاگاند پخش‌میکنندبدون‌توجه خطر تصادف میان‌معبرمردم‌میدوندوباعث‌تصادماتی میشوندمتمنی‌است‌اداره‌راهنمائی‌ازاین نوع تبلیغات ممانعت‌نمایند.

جمعیت دام پروران اطراف‌تهران ازوزارت کشاورزی‌تقاضا مینمایندموسسه تلقیح‌مصنوعی تهران راکه‌دستگاه مفیدومؤثر برای‌اصلاح نژادگاوهای کشور میباشدتحت‌توجه مخصوص قرارداده‌ووسائل آن‌راتکمیل نمایندزیرادرچندساله‌اخیر که‌تحت‌نظر هیئت مدیره سنگاه کل‌اموردام اداره میشودتعدادزیادی‌ماده گاو صلاح‌شده که‌ازهرحیث قابل‌توجه است بدست آمده‌وتمام گاوداران اطراف‌تهران‌از نتایج‌اصلاح‌شده که‌از این‌عمل بدست آمده‌نهایت‌راضی‌وبهره‌مند گردیده‌اند البته‌چنانچه‌وسائل کسری این‌دستگاه تکمیل‌شودواین‌برنامهٔ‌اصلاحی کماکان ادامه‌داشته‌باشد میتوان‌امیدوار بود که بعدازچندسال‌دیگر تمام گاوهای‌بومی اطراف‌تهران اصلاح وتبدیل‌بگاوهای اصیل وپرارزش گردد ودرنتیجه‌سطح تولیدشیر و گوشت کشوربوجه موثری افزوده گردد

درپاسخ شرحیکه تحت‌عنوان (آقای‌ابوالفضل‌اصلانی‌مینویسد) درج شده‌باستحضارمیرساند: تلفنهای‌جدید منطقه۴دانشگاه که محل‌اقامت آقای اصلانی هم‌در آن‌قسمت میباشد هنوز دائرنشده ودردست‌تاسیس‌است‌ـ سیم کشی داخلی و نصب دستگاه تلفن متقاضیان اینمنطقه برطبق نقشه‌های طرح‌شده ازطرف کارشناسان آلمانی ناحیه‌مناحیه انجام‌میشود وتابع شماره ردیف‌فیش بانکی‌نیست ـ چون‌محل اقامت آقای‌اصلانی (امیرآبادخیابان نصرت) درقسمتی‌است که هنوزعملیات سیمکشی‌در آنجا شروع نشده لهذا سیمکشی داخلی‌ونصب دستگاه تلفن ایشان موکول‌شروع عملیات درآن بخش‌است که تقریبا بگماه‌دیگر آغاز خواهدشد

شرکت سهامی تلفن ایران

جعفرخان جهانگرد

درمازندران

تعقیب !

ازاینجا وآنجا

ازدست زنش شکست‌خورد!

«ژوزه‌فلیکس قهرمان کشتی‌برزیل سه‌روزقبل دراثر یك موضوع‌جزئی بازنش‌دعواو کتك‌کاری کرد،دراینواقعه قهرمان کشتی بشدت مصدوم‌شدواورا بیمارستان بردند زیرا ستون‌فقرات وی شکسته بود.

ژوزه دربیمارستان‌بروزنامه نگاران گفت:چندی‌قبل بزنم دوسه‌فن کشتی یاددادم تااینکه هنگام کتك کاری ازفرصت استفاده کرده باضربه‌فنی مرابرزمین‌زد وباین‌روز انداخت!

قایق‌پرنده نفت‌کش

شورای مهندسین لندن اعلام داشت بزودی «قایق‌پرنده نفت کشی» خواهدساخت که‌دول‌غربی‌را ازکانال سوئز بی‌نیازسازد.

رئیس‌شوراظهار داشت که این قایق ظرفیت‌نهصدتن‌نفت‌راخواهدداشت‌ودر ظرف‌یکسال۵۰درصدبیش‌ازیك کشتی نفت کش‌قادربحمل‌نفت خواهدبود.

وی گفت که‌نقشه‌ساختمان این‌قایق در دست اقدام‌است ولی‌تصریح نکرد کدام‌موسسه وباچه‌اشخاصی مشغول ساختمان آن‌میباشند.

مسافرهواپیماهرروززیادتر میشود

نخستین‌آماری که ازتعدادمسافرین هواپیما درسال۱۹۵۷ در کشورآمریکا انتشار یافته‌نشان میدهد که‌برای‌اولین بارعملکردهواپیماها ازقطارواتوبوس بیشترشده‌است.

طبق‌این‌آماردرسال۱۹۵۶ بیش‌از۴۲ میلیون نفرازمردم آمریکا باهواپیما مسافرت‌نموده‌اند

ازسال۱۹۴۷ تاکنون‌یعنی درمدت دهسال‌رقم‌مسافر کیلومترحمل‌شده‌با قطارواتوبوس‌مرتباً کاهش‌یافته‌درصورتی که‌رقم‌مربوط‌بهواپیما پیوسته‌رو‌بافزایش بوده‌است.

درسال۱۹۴۷رقم‌مسافر کیلومتر قطار ۹ر۳۹ میلیون‌بوده واینك به‌۳ر۲۳ میلیون‌یائین آمد،ورقم‌مربوط‌به‌اتوبوس از۹ر۲۳میلیون‌به۴۰ر۱۶کاهش‌یافته ولی‌درمورد هواپیمااز ۱ر۶میلیون‌به ۳ر۲۲ میلیون مسافر کیلومترباالغ گردیده‌است.

بطوری که مردم‌برای مسافرت‌های دورهواپیماراانتخاب‌میکنندوچهارپنجم مسافرینیکه‌بایدمسافتی‌بالغ‌بر ۲۵۰۰ کیلو متررابپیمایندباهواپیمامسافرت‌مینمایند

مسابقه‌دوچرخه‌سواری‌عجیب

چندی‌پیش‌درایتالیایك‌مسابقه‌دوچرخه سواری‌عجیب ترتیب‌داده‌شد

دراین مسابقه هیچیك‌از دوچرخه سواران‌ازجای‌خودحرکت‌ننمودندولی بااین‌همه‌برندگان مسابقه‌تعیین‌شده‌و باآنهاجایزه‌پرداخت گردید.

دوچرخه هائیکه‌دراین مسابقه‌مورد استفاده‌قرارگرفت‌درمحلی‌ثابت گردیده بودمسابقه‌دهندگان‌روی‌زین‌قرارگرفته وبامنتهای‌قدرت پامیزدندوچرخ‌عقب درفضاحرکت‌مینمود، سپس‌روی‌صفحه مدرجی که‌درمقابل هریك‌قرارداشت میزان‌دورچرخ منعکس میگردیدوبا این‌ترتیب، مسابقه‌انجام گرفت وبرنده تعیین شد.

آسمانخراش ۴۳ طبقه

اخیرا درمکزیکوشروع بساختمان یك‌آسمانخراش ۴۳طبقه‌نموده‌اند.

ساختن‌آسمان‌خراش۴۳طبقه‌چندان بخودی‌خود مهم‌نیست ودر آمریکا آسمان‌خراشهای‌بیش از یکصدطبقه وجوددارد ولی‌شهرمکزیکو موقعیت خاصی‌داردزیرا‌بعلت‌سستی‌زمین‌و وجود خلل وفرج درخاك آن‌شهرساختمان هامرتبافرومی‌روند.

مثلاتالارصنایع ظریفه که یکی ازساختمان‌های‌بزرگ مکزیکو بشمار میرود درسالهای اخیر طوری نشست کرده که بیش ازیك‌سوم آن ازسطح خیابان‌یائین‌افتاده است.

بنابراین ایجادیك آسمانخراش۴۳ طبقه درچنین محلی زیاد آسان‌نیست ولی‌مهندسین‌تصمیم گرفته‌اند این ساختمان‌را بسازندوبرای اجرای این تصمیم‌محلی‌را که‌باندساختمان‌درآن‌بنا شود بیش‌از ۱۵متر گود کردندو کف ودیوارهای اطراف آن‌را غیر قابل نفوذساختند سپس شروع بساختمان نمودند مهندسین‌امیدوارندبااین‌ترتیب دیگر ساختمان نشست نخواهد کرد

جدول کلمات متقاطع شمار ۶۳۹۰

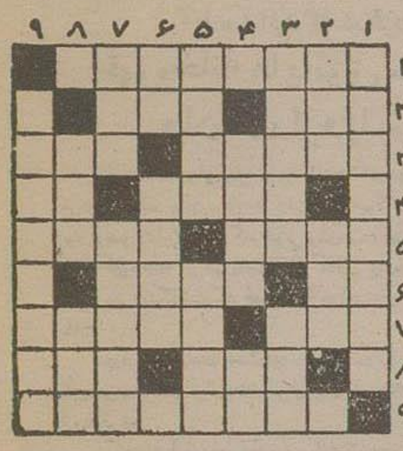

افقی: ۱ـدلداده واقعی درراه وصال دلدار۲ـ از شهرهای آلمان ـ رنگی که‌معمولاسربرنادمیدهد ۳ـموجب‌رضای خداست ـدرپهلوی‌زن‌جوان‌دلپذیر تراست‌تاپیر۴ـ سابقاً بر جامه‌های گرانبهاومجلل میدوختندـتن‌پرورو بیکاره ۵ـدر کناردریا هم‌خودش رابمعرض‌نمایش‌میگذارند هم‌اندام‌نیمه عریان‌را در آن‌ـآتش‌پرست۶ـ گفته اند که‌طبیعی آنرا نباید مصرف کردـتوانائی ۷ـ اگرپاشنه‌اش‌را ببرید درست‌تر بازو بسته‌میشودـ مال کردن‌ازهمه معروفتر است ولوطی‌بپای‌قول‌خودتاپای‌زدن‌آن‌نیز میایستد۸ـ ازغلات‌ـعلم۹ـپیروان مکتب‌پسیك‌آنالیز ازاین‌روش‌نیزپیروی‌میکنند.

عمودی: ۱ـ ازداروهای‌تب‌بر وسردرد شکن۲ـضمیر بست‌عربی‌ـبالاخره هرچیزی‌بآن میرسد۳ـ عرقش‌را برای‌تقوت‌مزاج ودفع‌تب‌ورفع‌سوء هاضمه نیزبکارمیبرندـ درخاك‌میافشانند تاحاصل‌برآرد۴ـپرهیز کاری‌ـچهره۵ـ در معده که زیادشود سوءهاضمه‌میآورد وباعث‌ترشی‌میشودـصلح‌ودوستی۶ـغالباً همانست وفقط‌خرقه‌اش عوض‌میشودـ بایکحرف همراه‌شماهم‌میشود۷ـ گام‌ـ نادانی۸ـرنك است بزبان‌انگلیسی‌ـملت‌روسیه۹ـازانواع‌پرش‌درمیدان‌ورزش

حل‌جدول شمار ۶۳۸۰

افقی: ۱ـحافظ‌وسعدی۲ـقباله‌ـیل۳ـوان‌ـلجن۴ـواهی‌ـناه‌ـسوسن‌ـ رهین۶ـای‌ـکاهو۷ـفحش‌ـربا۸ـزن‌ـنهادن۹ـچایکووسکی.

عمودی: ۱ـحق‌وحساب۲ـاما‌ـوی‌ـزا۳ـفانوس‌ـفنی۴ـظل‌ـانکح(نکاح) ۵ـوهله‌ـاشنو۶ـجیره‌ـهو۷ـعین‌ـهوراس۸ـدل‌ـنی‌ـبدك‌ـ۹جانخانی

کلاسهای انگلیسی انجمن فرهنگی پروین

برای‌کلیه کلاسهای انگلیسی‌ازابتدائی‌تا proficiency نام‌نویسی میشود. کلیه کلاسها توسط‌معلمین انگلیسی زبان انجمن‌فرهنگی ایران‌و انگلیس‌تدریس‌میشوند. شاگردان lower certificate،Proficiency باشاگردان انجمن‌فرهنگی ایران‌وانگلیس درامتحانات شرکت خواهند کرد وبقبول شدگان دیپلم داده خواهدشد.

ثبت‌نام‌همه روزه ازساعت۵تا۸بعدازظهر تابیستم‌خرداد میشود. بعداز افتتاح کلاس ازقبول‌شاگردتاسه‌ماهه دوم‌خودداری‌میشود.

خیابان‌شاه تلفن ۴۲۴۵۱

آ ـ ۶۵۰۴ ۲ـ۳

آ ـ ۶۸۰۸

بدینوسیله‌ازبازپرس شعبه اول دادسرای کاشان و آقای دکتر محسنی پزشك‌قانونی ونمایندگان دادستان ـ فرمانداری وژاندارمری کاشان که‌دراثبات بی‌اساس‌بودن شکایت حسن‌اکبری (داماد حمزه) ودفاع‌از حق‌وحقیقت کوشش نموده‌اند تشکرمینمائیم.

شکایت‌فوق‌الذکر درموردتهام بانومریم امینی مبنی برایراد ضرب‌به پدرشاکی بوده که تماما بتحریك حمزه‌احمدی (مزاحم‌ملك پدر متهمه) و یك‌نفرازاهالی ساری انجام‌گرفته است که ماموربن‌فعال دادسرا پس ازبش قبردریافتند که‌فوت متوفی‌ازمرض سل‌بوده‌است آ ـ ۵۱۵۹

دیانت‌الله امینی

آ ـ ۶۷۹۲ ۱

سازنده:

آ ـ ۶۷۹۰

آ ـ ۶۷۴۸ ۱

آگهی انتخاباتی

آقایان **دکتر کاظمی ـ علم دشتی ـ دکتر خوش‌بین علی‌وکیلی** ازرجال‌مجرب وکاردان این کشورمی‌باشند واگر بمجلس‌سنا بروند ازهرجهت‌پشتیبان جوانان تحصیلکرده ومهذب کشور میباشند.

آقایان‌فوق‌را انتخاب‌فرمائید تارشدفکری‌خودرا بمنصه‌ظهوررسانید.

ابوالحسن احتشامی

آ ـ ۶۴۶۸ ۳ـ۴

LES PETITS CHANTEURS
A LA CROIX DE BOIS
Dimanche 2 juin 1957 à 17h. 30
Institut Franco—Iranien

آ ـ ۶۷۸۲ ۲ـ۳

تکس کولر

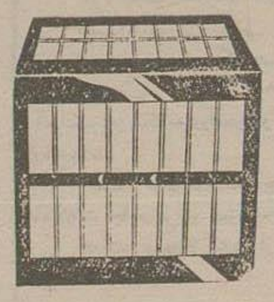

درجه‌حرارت اطاق‌شمارامانندهوای فرحبخش‌یلاقی خنك‌ومطبوع‌میکند تکس کولر ذرات گرد وغبارهوا را می‌گیرد وآنراتصفیه نموده وسپس‌هوای گرم راسرد وخنك مینماید. درتمام نقاط گرمسیرجهان‌ازتکس کولراستفاده مینمایند.

برای ملاحظه و خرید به شرکت سهامی پرسیندشاهرضاساختمان‌ایران غرب‌تلفن۴۲۳۰۷مراجعه فرمائید.

آ ـ ۱۷۵۴

آگهی بمؤدیان مالیاتی

چون‌طبق ماده ۵ قانون‌مالیات بردرآمد مصوب فروردین ماه ۱۳۳۵ کسبه پیشه‌وران مشمول‌مالیات مقطوع میگلفندقسط اول‌مالیات هرسال‌خود رادرخرداد ماه وقسط‌دوم‌رادرآذرماه بپردازند لذابرای اطلاع‌مودیان‌مذکور متذکرمیگردد که فورا اقدام بپرداخت قسط اول مالیات‌سال ۱۳۳۶ خود نمایندوالاپس‌ازانقضای‌ماه‌خردادمشمول اجرا بمموز بان‌دیر کردخواهند گردید

رئیس اداره‌مالیات بردرآمد پیشه‌وران ـ دبیرسیاقی

آ ـ ۶۸۳۸ ۱ـ۲

عالیترین کلاس رقص وبالت

کلاس رقص‌بالت برای کودکان و کلاس رقص مدرن برای‌بزرگسالان و کلاس راك‌اندرول توسط‌متخصص ماهراروپائی کلاس‌خصوصی پراتیك‌دائر است برای نام نویسی بخیابان شاهرضا مجسمه فردوسی کوچه رفعت جاه هنرستان مادام سینه کوئه مراجعه‌فرمائید. آ ـ ۵۱۲۱

آ ـ ۶۷۹۶

دکترملك منصور نوبان

متخصص بیماریهای واگیر وامراض داخلی ـ دروازه‌دولت «کابون طوطی»

آ ـ ۶۶۷۶ ۱ـ۳

FERNET — BRANCA

فرنت برنکا

برای دردمعده ـ ضعف‌اعصاب رفع‌خستگی‌از اغذیه فروشیها ابتیاع فرمائید

آ ـ ۴۴۷۲ ۴ـ۵

جاده سوم شمیران

برای خریدوفروش‌اطراف جاده سوم‌شمیران وبقیه زمین‌های اراضی عباس‌آبادبه تلفن۳۳۷۵۸ مراجعه فرمائید

آ ۵۶۶۹ ۴ـ۴

آ ـ ۶۶۳۸

اعلامیه

نظر باینکه اجازه ورود ـ ترخیص وحمل هرنوع اسلحه ـ مهمات و مواد منفجره ومحترقه وصدورهرگونه پروانه حمل‌اسلحه‌ومهمات دراداره دوم ستادبزرك ارتشتاران موردراقدام‌قرارمیگیرد لذا ازاین‌بعدکلیه متقاضیان واسلحه‌فروشان‌مرکزشعبه‌امور سلحه‌ومهمات اداره‌مزبورواقع‌درخیابان‌پاستور مراجعه‌نمایند

ضمناً بدین‌وسیله بکلیه اسلحه فروشان مجاز کشور اعلام میگردد که اسلحه‌ومهمات موجوده‌خودرا حداکثر تابیستم‌خردادماه سال‌جاری‌دردفتر نمونه ثبت وتسلیم‌شعبه امور اسلحه‌اداره‌مزبور نمایند.

رئیس ستاد بزرك ارتشتاران ـ سپهبد هدایت

آ ـ ۵۱۷۵ ۱ـ۳

کتاب

آیا میدانید که درقرن هیجدهم
قهوه‌خانه ها پاتوق سیاستمداران وادبای اروپا بوده است

قهوه‌خانه برای‌اولین‌باردرسال ۱۶۵۰ درشهرلندن بوجودآمد ودرآنزمان مردم فهمیده به‌قهوه‌خانه‌ها رفت‌وآمدمیکردند ومحفل گفتگوهای شیرین بود وصورت‌استراحت گاه خوبی‌برای‌مردم درآمده‌بود.

قهوه‌خانه کم کم پاتوق بازرگانان وادبا وشعرا ودستجات سیاسی‌شد.

دیری‌نگذشت که قهوه‌خانه درشهرهای اروپا نیزبوجودآمد وعمومیت یافت •

درقرن‌هیجدهم تعدادقهوه‌خانه‌ها دراروپابقدری‌زیاد شد که رفت‌وآمد بآن‌عمومیت‌یافت واثرات‌شگرفی‌درتهذیب‌اخلاق واصلاح‌آداب‌معاشرت‌مردم اروپا کرد.

گذشته ازاین‌قهوه‌خانه مرکزی‌شده‌بود که عقایدوآراء مختلف راجع بسیاست وادب‌وفنون‌مختلف واقتصادیات درآنجا موردبحث‌قرارمیگرفت و حلاجی‌میشد وهرکس‌عقیدهٔ خودرا آزادانه بیان‌میکرد.

امروزقهوه‌خانه‌های‌اروپا جای‌خودرا بکافه‌ها ورستورانهای‌بزرگ ومدرن داده‌است. وبقهوه‌خانه‌های شرق‌هم مانند قرن‌هیجدهم‌اروپا مردم فهمیده و سیاستمداران‌وادبا رفت‌وآمد نمیکنند بلکه محل استراحت ووقت گذرانی مردم‌عامی‌ومعرکه‌گیری‌وقصه‌پردازی دراویش‌ونقالان است وعلاوه براینکه درتهذیب‌اخلاق‌عمومی‌تاثیری‌ندارد بلکه بسیاری‌ازتراعها نیزازآنجاسرچشمه می‌گیرد•

پروفسور کامرون‌مستشرق آمریکائی
از کناره‌های کتیبه‌بیستون‌قالب گیری کرد

پروفسورکامرون مستشرق بزرگ‌آمریکائی که اخیر برای قالب گیری کناره‌های کتیبه بیستون‌بایران آمده بودبکرمانشاه ووارد‌شد آقای‌مهندس پرخیده‌رئیس شرکت‌ملی‌نفت‌پذیرائی گرم‌وصمیمانه‌ای‌از پروفسورنمود و وسائل‌نقاله‌وطناب‌وسیم ونردبان‌مورد احتیاج‌برای‌قالب گیری کتیبه‌دراختیار پروفسور گذاشته شد•

پروفسورکامرون توانسته‌است‌سه‌قالب‌بزرگ ۳در۱٫۵ و۴قالب کوچک‌از کتیبه‌تهیه نماید‌ماده‌ای که‌باآن قالب گیری میشود لیپکس‌نام دارد،روز ۲دوشنبه گذشته مجلس‌ضیافتی‌بافتخار پروفسورکامرون ازطرف شرکت‌ملی نفت‌برپاشده بودومستشرق‌آمریکائی دراین ضیافت تاریخچه خواندن کتیبه بیستون‌راازرمان راولین‌سن‌تانه سال‌پیش‌شرح‌دادوتوضیح داد که‌تاکنون‌برای خواندن کتیبه عکسبرداری میشدوبانقاشی‌میگردید ولی‌قالب گیری دقیق ترین‌راه‌برای‌خواندن‌یك کتیبه‌است‌پروفسور مزبوراز کمك‌های‌وزارت‌فرهنك وشرکت‌ملی نفت کرمانشاه سپاسگزاری‌نموده‌است• کتیبه‌بیستون‌دربریدگی کوه‌دریك دیواره‌صاف ومرتفع نوشته‌شده است وبدون وسائل‌نقاله‌نمیتوان بآن‌دست‌یافت.

پروفسورکامرون روزسه‌شنبه‌تهران‌آمدواز چهارشنبه به تخت‌جمشید مسافرت‌نمود وروز یکشنبه‌مجددا تهران‌مراجعت‌خواهدنمود.

تدریس بوسیله تلویزیون

ازاول سال تحصیلی‌آینده یعنی‌ازمهرماه ۱۳۳۶ هنگامیکه مدارس انگلستان پس‌از تعطیلات بازمیشوند کلاسها وضع‌نوی خودخواهند گرفت زیراشاگردان ۳۵۰ مدرسه درسراسر انگلستان درس خود رااز تلویزیون فراخواهند گرفت •

برنامه‌تدریس باتلویزیون تجربه وآزمایشی است که بنگاه‌رادیولندن میخواهدآنرااجرا کند•

مدارس دیگری هم‌ممکنست ازاین‌آزمایش استفاده کنند زیراچند مدرسه ازهم‌اکنون دارای‌دستگاههای گیرنده تلویزیون‌بوده ودیگران نیز میتوانند این‌دستگاههارا کرایه کرده ویاخریداری کنند .

اولین درس این‌برنامه‌آزمایشی دراولین‌هفته مهرماه اجراخواهدشد و قرار است هفته‌ای چهار درس برای دانش آموزان ۱۱ تا ۱۵ ساله داده‌شود •

بنگاه رادیولندن هم‌اکنون برنامه‌های رادیوئی برای مدارس دارد وبرنامه‌های تلویزیونی درحقیقت‌دنباله همین‌برنامه‌هاست .

برنامه‌های رادیوئی در۳۲سال پیش‌یعنی ۱۹۲۴ آغاز واکنون در ۲۹٫۰۰۰ مدرسه در سراسر انگلستان شنیده شده و شامل اکثر دروس می‌باشد •

چند کشور دیگرنیز ازاین‌روش‌آموزش پیروی‌میکنند •درخاور میانه کشورعراق‌رامیتوان‌نام‌برد که‌برنامه‌تلویزیون‌خاصی‌برای مدارس‌اجرامیکنند که باموفقیت روبرو شده‌است •

مفتاح‌الکرامه جلد نهم

از کتابهای سودمندی که برای علاقمندان وروحانیون مورد استفاده کامل‌میباشدیکی‌هم کتاب‌مفتاح‌الکرامه است. کتاب‌مفتاح‌الکرامه شرح‌جامع ونافعی‌است که علین‌مکان‌سید محمد جواد عاملی‌غروی‌ازاعلام فقهای‌مذهب جعفری بر کتاب نفیس‌قواعد علامه نوشته‌است کتاب‌قواعد علامه که‌آنهم از کتب‌معتبر فقه‌جعفری‌میباشدبالنسبه بطور اختصارتالیف شده و شرحی که سیدبزرگوار (سیدجواد عاملی)برآن مرقوم فرموده آن تالیف مفیدرا از هرجهت جامع وکامل نموده است.

البته‌خوانندگان‌محترم اطلاع‌دارند که جبل‌عامل(لبنان) یکی ازمراکز مهم شیعه خیز وشیعه‌پرورمیباشد و رجال بزرگی‌مانند شیخ بهائی،شیخ حرعاملی‌وغیره ازآن دیاربرخاسته‌اند سید بزرگوارمؤلف مفتاح‌الکرامه‌نیز اهل‌جبل عامل‌بوده ولی‌درنجف‌اشرف اقامت داشته‌است وازمعاصرین‌مرحوم سیدمهدی بحرالعلوم ومرحوم میرزای قمی‌صاحب کتاب‌قوانین‌الاصول‌میباشد وخود نیز ازفقهای متبحرآن‌قرن۱۳ هجری محسوب میگردد.

کتاب مفتاح‌الکرامه چندین‌مجلد است‌وهشت‌مجلدآن‌سابقادرصیدا(لبنان) بطبع‌رسیده واینك جلدنهم درتهران ازچاپ درآمده‌است این‌مجلد ۵۸۵ صفحه بقطع بزرك‌ومشتمل برمباحث (وقوف-عطایا-اقرار-وصیت) میباشد وبقرار اطلاع‌جلدنهم مفتاح‌الکرامه نیزبزودی ازطبع‌خارج میشود.

مباشر ومتصدی انجام این امرخیر یعنی‌طبع‌جلد نهم‌مفتاح‌الکرامه‌آقای حاج محمد حسین کوشانپور ازرجال متدین‌نیکوکارمیباشند که بنابامرمطاع حضرت‌نایب‌الامام آیةالله‌العظمی‌آقای بروجردی متع‌الله‌المسلمین بطول‌بقائه وسایل طبع ونشروتصحیح آنرافراهم نموده‌اند.

مزید توفیق‌ناشر محترم را درانجام این قبیل اعمال از خداوند متعال مسئلت مینمائیم واطمینان‌داریم اهل علم وطلاب علوم دینیه ازاین تالیف سودمند بنحومطلوب استفاده خواهد کرد.

ورزش

اردوی روستائی پیش‌آهنگی کشور

بقراراطلاع اردوی‌مربیان‌پیش‌آهنگی‌روستائی کشوردرتاریخ ۲۷خرداد ماه باشرکت۱۱۰نفرازمعلمین بومی شهرستانهای‌مختلف ایران در منظریه تشکیل‌خواهدشد•

ضمنا ازهراستان‌یکنفرمهندس کشاورزی‌برای‌اخذتعلیمات‌پیش‌آهنگی باردو دعوت‌شده‌است که‌پس ازشرکت دراردوسازمان پیش‌آهنگی روستائی استان‌خود را اداره کنند•

برای‌اداره این‌اردو ۱۲نفرازمربیان روستائی که سال‌گذشته دراردوی روستائی‌شرکت نموده‌اندانتخاب ودعوت‌شده‌اند •

استخدام مربی‌ژیمناستیك

بطوریکه خانم‌پیرنیا رئیس شورای ورزشی بانوان بخبرنگارما گفت طبق تصمیم شورا خانم ثریا سپاهی جهت تمرین ژیمناستیك خانمها ، استخدام خواهد شد و بزودی فعالیت خود را در استادیوم ثریا آغاز مینماید •

خانم‌ثریا سپاهی درانگلستان تحصیلات خود را باتمام رسانده و در ورزش بخصوص‌رشته‌ژیمناستیك اطلاعاتی‌دارامیباشد •

قهرمانی که بکشورخود بازنگشت

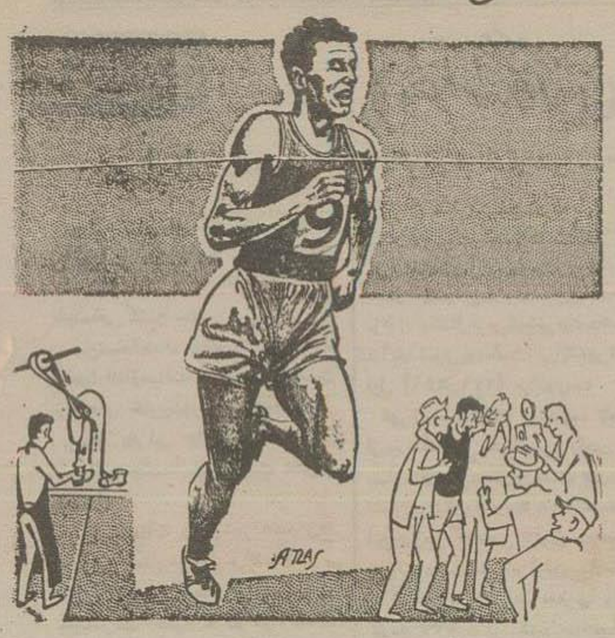

لوسلوتابوری‌یکی‌ازبهترین‌قهرمانان‌دواستقامت‌جهان درمسابقات‌المپیك ۱۹۵۶ملبورن تصمیم گرفت که دیگربموطن‌خود مجارستان که تحت تسلط شوروی میباشد بازنگردد وترجیح داد که بآمریکا برود و درآنجا زندگی نماید . اکنون‌وی در کشورآمریکا مشغول تمرین ورزش‌عجیب‌خودمیباشد. تابوری‌بیش‌از۲۹سال‌ندارد.

این قهرمان درمسابقات جهانی‌سال۱۹۵۵ مسافت یك میل‌را تقریباً (۱۶۷۰متر) را درعرض‌سه‌دقیقه وپنجاه‌ونه‌ثانیه پیمود ورکورد وی‌موردتوجه قرار گرفت.

شرح‌عکس‌سمت‌راست این‌قهرمان درموقع کسب‌موفقیت‌جهانی

شرح‌عکس‌سمت‌چپ درحال‌انجام‌کارروزانه

جلسه‌اعضای‌سازمان پیش‌آهنگی

صبح روزشنبه گذشته جلسه‌ای باحضورکلیه اعضای‌سازمان‌پیش‌آهنگی ودبیرخانه شورای‌هدایت جوانان‌ادارات تربیت‌بدنی وفرهنك‌وامورتربیتی و آقای دکترنائی‌رئیس سازمان‌پیشاهنگی ایران‌درساختمان جدید سازمان پیشاهنگی واقع‌درخیابان منوچهری‌تشکیل گردیدوآقای‌دکترنائی‌پیرامون وظائف اعضای‌عضوسازمان درمورد تربیت‌وپرورش کودکان صحبت کرد.

توضیح قهرمان کشتی جهان

آقای‌امامعلی حبیبی قهرمان کشتی جهان شرحی‌باین اداره نوشته و اظهارمیدارد مطالبی که درمکی ازجراید درباره گله وشکایت وعدم شرکت اینجانب درمسابقات‌قهرمانی جهانی‌ترکیه نوشته‌صحیح نیست‌ومن که دراثر توجهات‌شاهنشاه باآسایش خیال‌راحت زندگی‌میکنم مانند یك سربازهمه وقت برای خدمت بکشورآماده میباشم.

مسابقه کشتی میان چهار تیم

دراواخرخرداد ماه‌جاری تیمهای کشتی شهرستانهای مشهد واصفهان‌و باشگاههای دارائی وپولادبکرشته مسابقات کشتی درشهرستان‌اصفهان انجام خواهند داد•

تشکیل اردوی پیش‌آهنگان تهران درمنظریه

ازهفتم الی‌چهاردهم تیرماه سال‌جاری اردوئی درمنظریه مرکب‌ازپیش آهنگان خردسال وبزرگسال بسرپرستی‌آقای ابراهیم‌صدری بطورجداگانه برگذارخواهد شد•

پیش‌آهنگان‌بایدبادردست داشتن معرفی‌نامه ازمربی رسد مربوطه و رضایت‌نامه اولیاء خودبرای‌دریافت‌کارت مخصوص شرکت درازدوسازمان پیشاهنگی مراجعه‌نمایند.

دراین اردوبهداری - دفتر- مسجد - موزه - تلفنخانه دائروبوسیله خود پیشاهنگان‌اداره خواهدشد.

مسابقه داخلی کشتی باشگاه ورزشی پولاد

باشگاه پولادازتیم کشتی ساری‌دعوت نموده‌است که برای‌انجام مسابقه بتهران بیاید• برای‌این‌منظوربکرشته‌مسابقات داخلی کشتی درروز۱۶خرداد ماه جهت انتخاب‌تیم برای مسابقه باتیم کشتی ساری درباشگاه پولاد انجام خواهد شد .

نجات یك کودك توسط یك پیشاهنك

چند روزقبل درخیابان‌ستادخرم‌آباد پیشاهنگی بنام‌آقای‌ایرج اعظمی درموقع عبورازخیابان متوجه‌شد که کودکی دررودخانه بزرك‌خرم‌آباد که در اثر بارندگی‌آب‌آن بالاآمده افتاده‌است.

آقای اعظمی‌بلادرنك برای‌نجات کودك خودرابداخل‌رودخانه انداخت وچون‌جریان‌آب شدیدبودهر دودرامواج رودخانه غلطیدند وآب آنهاراباخود برد• درنزدیکی پل‌شهر پیشاهنك ازمردم کمك طلبیده مردم هردورا نجات دادند• این عمل‌جوانمردانه آقای داریوش اعظمی‌مورد تقدیرقرارگرفت و آقای دکتر نائی رئیس‌سازمان پیشاهنگی‌ایران ازنامبرده کتباتقدیر نمود.

اطلاعات کارگری

نمایندگان کارفرمایان استان‌تهران

بعداز ازظهرروز چهارشنبه ۸ خرداد ماه انتخابات نمایندگان کار فرمایان کارگاههای کارخانجات استان‌تهران باحضور آقای معزی‌مدیر کل وزارت‌کار وسرپرست اداره کل کار استان‌تهران ونمایندگان کارفرمایان دراداره کل کاراستان‌تهران‌انجام‌شد ودرنتیجه‌آقایان‌احمد مطیعی ومهندس حشمتی بعنوان نمایندگان‌کارفرمایان درهیئت حل اختلاف‌استان تهران انتخاب گردیدند •

اختصاص‌یك بخش‌از بیمارستان‌شیراز بکارگران بیمار

بطوریکه ازسازمان‌بیمه‌های‌اجتماعی‌کارگران گزارش‌میدهند•

پس‌از اقدامات مکرری که سازمان درموردتحویل قسمتی‌از بیمارستان شیراز جهت معالجه و مداوای بیماران مسلول نمود موافقت گردید بخشی ازبیمارستان که‌دارای۱۰۰تختخوب‌میباشدازروز۱۵ خرداد بصورت آسایشگاه مدرنی‌دراختیارسازمان‌قرار گیردوبتدریج بیماران‌مسلول رابآنجامنتقل نمایند.

برای تامین داروهای مصرفی بیمارستانهای کارگری

ساعت۹صبح‌روزپنجشنبه ۹خرداد کمیسیونی برای‌تهیه داروهای‌مصرفی باحضورروسای وزارت بهداری وآقای دکترمشایخی‌رئیس بهداری سازمان بیمه‌های‌اجتماعی کارگران تشکیل‌شدو درباره تهیه‌داروهای‌اسپسیالیته‌وغیره جهت‌بیمارستانها ودرمانگاههای کارگری سازمان تصمیماتی‌اتخاذ گردید•

هفته آینده بیمارستان کارگری تبریز افتتاح میشود

بطوریکه ازسازمان‌بیمه‌های اجتماعی‌کارگران کسب‌اطلاع‌شده‌هیئت مدیره‌سازمان تصمیم گرفته‌است بیمارستان تبریزرا که‌ساختمان آن به اتمام‌رسیده‌روز۲۰ خرداد که میلادمسعود حضرت(درضا)است افتتاح نماید وبدینمنظورعده‌ای ازروسای سازمان بزودی‌به آذربایجان‌خواهندرفت

اخراج کارگرشاکی با پرداخت‌غرامت

آقای‌سیدجلال گواهی کارگر دوزندگی‌مشاری‌نسبت‌باخراج‌خود از کارگاه که‌بدستورکارفرما آقای مرتضی مشاری‌انجام گرفته باداره کل کاراستان تهران‌شکایت نموده‌بودوپس‌ازرسیدگی بپرونده‌نامبرده رای‌مبنی‌بر اخراج او درازای دریافت ۲۸۰۰ریال صادر گردید.

رای‌صادره درباره کارگر اخراجی گرمابه

علی‌رحیم کندی‌کارگر گرمابه‌پارسا شکایت کرده‌بود که‌آقای‌حاجی احمد کارفرمای گرمابه مزبورویرا از کار اخراج نموده.

شکایت‌نامبرده دراداره‌کار تهران‌مورد رسیدگی‌قرار گرفت و درنتیجه رای صادره‌بادریافت مبلغ‌هزار ریال ازکار اخراج گردید.

رای‌شورای‌امورصنفی درباره‌کارگر اخراجی

آقای‌مهدی سخائی کارگر چراغ سازی‌نورافشان شکایت کرده که‌آقای عباس‌مهرافزا کارفرمای کارخانه ویرا ازکاراخراج نموده‌شکایت نامبرده در شورای‌امور صنفی‌اداره کارتهران‌مورد رسیدگی‌قرار گرفت ودرنتیجه رای باخراج‌کارگر مزبوردرازای دریافت مبلغ‌هزارریال صادر گردید.

مراجعت نمایندگان‌اعزامی کارگران از آمریکا

هیئت‌نمایندگان اعزامی کارگران که چندی پیش‌بآمریکاعزیمت‌نموده بودندتهران مراجعت کردند.

این‌هیئت که‌مرکب از۸نفرنمایندگان کارگران بودودعوت دولت آمریکابرای مطالعه درامور کارگری وروابط بین کارگر وکارفرما بـامریکا رفته‌بودند.

اینمسافرت‌مجموعاسه‌ماه‌بطول‌انجامید ونمایندگان‌کارگران‌موفق‌شدند اطلاعات جامعی‌برای بهبود روابط کارفرمابدست‌بیاورند.

هیئت‌مزبوردربازگشت ازمراکزکارگری جمهوری‌فدرال آلمان‌غربی نیزدیدن‌بعمل‌آوردند

شکایت کارگران سیمانکار

آقای‌سیمون کراقوسیان و بایرام یوسفی نمایندگان کارگران‌کارخانه سیمانکاری باسوشکایت‌میکنند که‌کارفرمایان‌در اجرای‌مقررات قانون‌کارو لایحه‌قانونی‌بیمه‌های‌اجتماعی‌کارگران تعلل‌میورزد وازمراجعه بوزارت کار جهت‌رسیدگی بدرخواستهای قانونی کارگران‌امتناع‌مینماید وبدین‌ترتیب ماازدریافت مزایای قانونی ازقبیل حقوق‌روزهای جمعه‌وتعطیل‌محروم هستیم.

اطلاعات‌کارگری : توجه مقامات مسئول‌وزارت کارانسبت بخواسته‌های کارگران‌فوق جلب‌مینمائیم•

پرداخت کمك‌تعاونی بکارگران

جلسات شورای‌توافق معدن ذغال سنك‌جاجرود درروزهای پنجم وششم خرداد باحضور نمایندگان اداره کل کاراستان‌تهران‌وکارفرماوکارگردرمحل معدن‌تشکیل‌شد ودر نتیجه مبلغ ۲۷۷۳۱۲ریال‌بشرح‌زیربابت کمکهای تعاونی‌بکارگران پرداخت گردید .

مبلغ ۸۵۹۲۰ ریال‌بابت‌عائله‌مندی۶ ماهه‌آخر سال۳۵

مبلغ۸۳۲۳۲ریال بابت کمك‌نوزاد

مبلغ ۸۱۶۰ ریال بابت کمك ازدواج .

اقدامات‌اداره کاراستان تهران

بقراراطلاع برای‌اجرای مقررات‌قانون کاردر کلیه کارخانجات‌سیمان کاری‌وموزائیك سازی تهران‌اقداماتی ازطرف اداره‌کار استان تهران‌بعمل آمده•

درتعقیب‌این‌اقدامات آقای‌مهندس‌رزازان بخبرنگارما اظهارداشت‌اداره کارتهران‌از سندیکاهای کارگران وکارفرمایان‌این‌صنعت‌ودعوت نموده‌است تاباتوجه باقداماتی که‌قبلاانجام گرفته ترتیب لازم‌برای استفاده کارگران مذکوراز مزایای‌قانونی‌کارو بیمه‌های اجتماعی‌کارگران‌داده‌شود.

ستاره صبح

اثر: آندره آرماندی — ۵۰ — ترجمه: ا. پ

- بهیچوجه ، وانگهی‌معاون‌من بماگفته بود که شماقبل‌ازصبح‌امروز نخواهید رسید.

- صاحب‌این مهمانخانه وقتی‌فهمید که ماباینجا میآئیم خواهش کرد اوراهمراه بیاوریم•منهم قبول کردم•

-کارخوبی کردید• باحضورخودش میتوانیم‌میزان پولی‌را که کمپانی‌باید باوبپردازد تعیین کنیم•

افسر انگلیسی گفت :

- ولی فکر نمیکنید این‌محاسبه حرکت مارا تاخیر بیندازد ؟ آب رودخانه روبازدیاد است‌وقایق مسطح‌درآن واحدبیش ازیك‌جیپ رانمیتواند ازرودخانه بگذراند• باید قبل‌ازرسیدن شب به «فورت‌ویکتوریا»برسیم.

فیلچر جواب‌داد:

- خیالتان‌راحت باشد . ماازآنچه مانده‌است‌صورت برداری کرده‌ایم خود اوهم باید صورت اثاثیه وآذوقه موجود در مهمانخانه را داشته باشد کافی است‌ایندوصورت راباهم مقایسه کنیم• نیمساعت بیشتر وقت نمیخواهد.

افسر انگلیسی گفت :

- بسیارخوب پس عجله کنید !

بعددراطراف‌جیپ‌هاشروع بقدم‌زدن کرد.

پریچارد که‌دراطراف‌یکی‌ازجیپ‌هامیگشت بافسرانگلیسی نزدیك‌شد.

مردی‌را که پهلوی راننده جیپ نشسته بودنشاندادو گفت:

-آقای‌ستوان.این‌مسافر را از کجاآورده‌اید؟

مردی که پهلوی راننده‌نشسته بودیك‌دستمال جلوی دماغ گرفته بود طوری که صورتش‌دیده‌نمیشد.

ستوان‌انگلیسی خندیدو گفت:

-این آقایك‌مسافراجباری‌است.میدانستم که‌مامورین‌دراین‌نواحی‌دنبال‌یك حکوم‌فراری‌میگردند.

اینمردرا دردمیلی‌اینجادیدم‌زیادتوجهی‌باونکردم‌ولی تامارادید بطرف جنگل‌فرار کردمنهم‌ماهم‌رین‌رابدنبال‌اوفرستادم‌دستگیرش کردند.

درتحقیقاتی که ازاو کردم‌بدون‌اینکه‌صریحا اقرار کند همان محکوم فراری‌است بطوری‌ازخود دفاع کرد که‌میشد حدس‌زد خوداوست.

باو گفتم که بایدبامن بفورت ویکتوریابیاید.

اعتراضی‌نکرد.ولی‌وقتی‌فهمیددرچه‌جهتی‌پیش‌میآئیم‌ومقصدمان کجاست باتمام‌قوا تلاش کرد که‌فرار کند

بطوریکه‌ناچار شدم‌اورا باطناب‌بصندلی جیپ‌ببندم.

پریچارد گفت :

-مثل‌اینکه دچار کریپ سختی‌شده‌است . ازوقتی‌شما اینجا رسیده‌اید کاری‌جز پاك کردن دماغ نمیکند . اجازه‌میدهید ببینم زیر دستمالش‌چه پنهان کرده‌است ؟

وبدون‌اینکه منتظر جواب‌او بشودبطرف آنمردرفت ودستمال‌را ناگهان ازدستش‌بیرون کشید .

- عجب! پس‌اشتباه نمیکردم:این دوست‌عزیز ماآقای‌اسپارك است چقدراز دیدن‌شما خوشحالم ! مخصوصاً شریك محترمتان‌ازبازگشت شما خوشحال خواهدشد .

خوب، ببینم ، باین‌زودی‌تغییر شغل‌میدهید ؟

نماینده فرماندار باین‌سرعت تبدیل‌بمحکوم فراری‌میشود ؟ فکریدی هم نبوده•

هوگلند که تااین‌حد شمانسبت حماقت وسفاهت‌میدهد واقعامبالغه میکند . اگراین‌آقای‌ستوان قبل‌ازآمدن باینجا به‌فورت‌ویکتوریا میرفت وشمارا تحویل‌میداد باکمال‌سهولت‌مامورین ثابت‌میکردید که آن محکوم فراری‌نیستید وفوراً آزادتان‌میکردند.

نقشهٔ بدی‌نبود ولی‌متأسفانه نقش‌برآب‌شد . برای‌اینکه‌عنوان‌محکوم راکه عاریه گرفته‌اید واقعاًصاحب‌میشوید.

بعد روبه‌ستوان کردو گفت :

-آقای‌ستوان اجازه‌میخواهم دراین سفربپهلوی این‌دوست قدیم‌وندیم بنشینم •

افسر انگلیسی قبول کرد وخوشحال‌شد که مسئولیت نگهداری‌زندانی را بعهدهٔ‌یك‌مأموریلیس‌میگذارد وبکارخودمیپردازد.

پریچاردرفت جامه‌دان کوچك خودرا ازاطاق مهمانخانه‌آورد. پهلوی اسپارك‌نشست. وبرای‌اینکه‌بیشتر اورابه‌اتومبیل پایند کند طناب‌را محکم کردیك‌حلقه دست‌شدرابدست‌او حلقه‌دیگرآنرا بدست‌خودبست

همان‌طور که‌فلیچرحدس‌زده‌بود مسئله‌پرداخت‌خسارات‌صاحب‌مهمانخانه خیلی‌زودحل‌شد. صاحب‌مهمانخانه درموقع‌ستن‌آن ازاثاثیه‌و آذوقه موجود صورت‌برداری کرده‌بود. وعلت‌فراوانی آذوقه‌راهم توضیح‌داد:

یك‌اتوکار حامل سیاحان که قرار بودبه «زیمباوه» بیاید بعلت طغیان رودخانه هاو طوفان های بیموقع ازآمدن منصرف شده بود و مسافرین با اینکه تمام اطاق های مهمانخانه را رزرو کرده بودند بممالك خود گشته‌بودند

صاحب‌مهمانخانه درپایان‌اضافه کرد:

-بهرحال‌برای شماوبرای‌من شانس‌بزرگی‌بود. اگراین ذخیره آذوقه خودنداشت شمابی‌غذامیماندید واگرشمااین کنسروهارا مصرف‌نکرده‌بودید ممکن‌بود فاسدشود•

وبهمین‌جهت درموقع‌تقویم‌قیمت‌آذوقه‌مصرف شده‌ز بادسختگیری‌نکرد فقط‌دریك‌مورد سرسختی کردوآن شکستن‌قفل‌در مهمانخانه بود که پریچارد خواهش کرد تاموقع رسیدن خوداو شکایتش را بمقامات قانونی برساند خودش‌قصدداشت برای‌مرتب کردن وضع‌چندروزی در«زیمباوه»بماند

یکساعت‌بعدکارهاتمام‌شده بودوهمه‌آماده بودند ،

فیلچر بافسر انگلیسی‌اطلاع‌داد که برای‌حرکت‌حاضراست ،

غیرازراننده‌گان وستوان انگلیسی درچهارجیپ یازده‌جای‌خالی‌موجود بود که‌سه تاازعده‌آنها بیشتربود .

افسرانگلیسی مسافرین رادراتخاب جاآزادگذاشت وخودش پهلوی راننده جیپ‌اول که اسپارك وپریچاردروی‌صندلیهای عقب‌ان‌نشسته بودند جا گرفت .

راین‌مشغول جادادن مسافرین‌شد .

صندلیهای‌عقب‌جیپ دوم‌رابزن‌وشوهر «کرولی» وصندلی‌جلورابخودش تخصیص داد.

اثاثیه‌رادرجیپ‌سوم جادادند .رالستون‌هم‌برای‌محافظت آنهادرهمان‌جیپ جا گرفت .

جای‌فیلچر ومیناراددرقسمت عقب‌جیپ آخر معین کرددرآخرین‌لحظه‌قبل ازحرکت‌رالستون‌بطرف راین آمدوپرسید:

- کلکته‌را چه کنم ؟

- کلکته ؟

- بله‌این‌پیشخدمت اسپارك‌هر کاری کرده‌ام‌نتوانسته‌ام‌اسمش‌رابادبگیرد یك‌چیزی‌شبیه‌کلکته‌است .

راین‌بخنده‌افتادولی لحظه‌ای‌بعدخنده ازلبهایش محوشدنمیدانست‌این مسئله‌را چطورحل کند .

- میخواهی‌چکارش کنم ؟

- نمیدانم •ولی ازوقتی من‌ازچنك آن‌دونفر نجاتش داده‌ام مراترا نمیکند •

نمیتوانیم‌بیچاره‌را اینجا بگذاریم وبرویم •

- چراصاحب‌مهمانخانه پیشنهاد نمیکنی که اورابخدمت بگیرد؟

- ماکلکته راجع باین‌موضوع صحبت کردم‌ولی بهیچوجه حاضر بماندن نیست •معتقداست که درخرابه‌ها ارواح‌خبیثه رفت‌وآمد می کنند•میگوید شبی که بدستور ارباش‌بالای برج رفته که‌آنرا خراب کند سایه یکی‌ازاین ارواح‌را پشت‌ستون دیده‌است •

- این‌سایه شباهتی بآقای بریچارد نداشته‌است؟

- ممکن‌است‌ولی این‌حرفهابخرجش نمیرود•وقتی یك‌عقیدهٔ خرافاتی مغزانسانها واردشد دیگر نمیشه‌دیگری کرد •بسر نظیفی‌است•خیلی‌خوب‌کار می کند •فکر کردن شاید کمپانی بتواند باوکاری بدهد •

- بهرحال من‌نمیتوانم راجع باین‌موضوع باکمپانی صحبتی‌بکنم•

- لااقل میتوانیم اورابه «فورت ویکتوریا» ببریم وآنجا ولش کنیم تا دنبال‌کارش برود •

- دراتوموبیلها دیگرجای خالی‌نداریم •

جشن سالیانه سازمان جوانان شیر و خورشید

چندروز قبل جشن سالیانه سازمان جوانان شیر خورشید سرخ رشت در دبیرستان ملی تربیت نسوان برگزار شد.

دراین مجلس آقایان مهدوی رئیس فرهنگ استان، نعیمی اکبر رئیس فرهنگ رشت، مهماندوست رئیس آموزش متوسطه، جمشیدی رئیس آموزش ابتدائی ومحتشمی معالی رئیس تبلیغات وانتشارات حضور داشتند.

ابتدا دانش آموزان این دبیرستان هنرنمائی کردند وسپس از کارهای دستی دانش آموزان عضو سازمان بازدید شد وفعالیت‌های خانم مریم شفیع‌زاده مدیره دبیرستان مورد توجه سیار قرار گرفت.

از تذری — خبرنگار بهشهر

منتهای کرامت

گفتیم و نوشتیم وتقاضا کردیم که چون بهداری بهشهر فاقد داروهای لازمه است سزاوار نیست وزارت بهداری دست روی دست بگذارد وبانظر بی‌اعتنائی برنجوری مردم این منطقه نگاه کند. سوختیم وساختیم ودم‌تردیم تا وزارت بهداری دلش برحم آمد وپس ازمدتها معطلی وسرگردانی باهزارمنت هفت صندوق دارو ببهشهر ارسال داشت وبا سلام وصلوات تحویل بهداری کردید.

شما خیال میکنید محتویات این هفت صندوق چه بود؟ قرص وشربت وآمپول بود، پنی‌سیلین وسرم ودارو‌های موثر بود نه وزارت بهداری بمصداق (الاکرام بالاتمام) اکرامت را درحق مردم بهشهر بمنتها درجه رسانید وبا ارسال چهار صندوق روغن وازلین وسه صندوق تتورو الرین وینبه احسان خودرا نسبت باهالی این این منطقه تمام کرده.

شاید ما خودمان بیش ازاین لیاقت نداشتیم والا وزارت بهداری حتما احسان بیشتری درحق ما میکرد و بمحتویات صندوقهای ارسالی چندبسته آمپول و قرص وشربت هم میافزود بله.

تقصیر ازما است وگرنه وزارت بهداری «هر کسی را هرچه لایق بود داد.»

برای مطالعه

طبق گزارش خبرنگارما از مهاباد آقای حسین باقری رئیس شعبه بانك کشاورزی رضائیه بمهاباد واردشدوی بمنظور پرداخت وام بکشاورزان این منطقه وهمچنین مطالعه درباره تاسیس شعبه بانك کشاورزی در مهاباد باین شهرستان آمده است.

تگرك محصولات زارعتی را ازبین برد

پس از مدتی که همه‌روزه آسمان شهر دامغان راابر متراکمی میپوشانید.

چندروز قبل ناگهان تگرك شدیدی شروع به باریدن نمود ودرمدت کوتاهی بتمام محصولات زارعین آسیب فراوانی رسانید.

چشم امید اهالی بمحصولات زراعتی قریه «آستانه‌رودبار» ازتوابع این شهرستان بود که آنهم براثر این تگرك خسارت زیاددید واغلب مزارع گندم وپنبه آن ازبین رفت.

سردسته سارقین مسلح تسلیم مامورین شد

چندین ستون ژاندارم در تعقیب این سارق وهمدستانش بودند

چندروز قبل «ملاطفان» سردسته سارقین مسلح پس از گرفتن تامین جانی ازمقامات انتظامی باتفاق یکی ازهمدستان خود بنام ملاجای خود را تسلیم ژاندارمری کنبد کاوس نمود.

وی ازچندی پیش باتفاق ملاجای وچند نفر ازهمدستان خویش دراطراف شهر مشغول سرقت بود وازهیچگونه وحشیگری وآدمکشی ابا نداشت چنانکه چندی پیش هنگامیکه از طرف عده‌ای ژاندارم تحت تعقیب قرار گرفته بود فرمانده ژاندارمها را که بکنفر استوار بود بقتل رسانید و متواری شد. مامورین انتظامی پس از قتل استوار ژاندارمری برای دستگیری ملاطفان و یارانش برجدیت و فعالیت خود افزودند وحتی چندین ستون ژاندارم اطراف محل اختفای اورا در محاصره گرفتند ولی متاسفانه فعالیت مامورین برای دستگیری این سارق شرور بجائی نرسید تااینکه چندروز قبل باوساطت عده‌ای ازعلما وعمتمدین بوی تامین جانی داده شد وپس ازچندساعت باتفاق یکی ازهمدستان خویش خودرا تسلیم نمود

بلافاصله اسلحه ملاطفان و ملاجای که عبارت از ۲ عدد تفنك برنو و ۲۹ تیر فشنك و یکعدد دوربین بود ضبط شد و هردو برای محاکمه بگرگان اعزام شدند

اتفاقا صبح فردای آنروز استوار نیازی یکی ازهمدستان ملاطفان را بنام «عباکرم» که خیال تسلیم شدن نداشت دستگیر کرد وتحویل ژاندارمری داد

سارقین، شاگی خودرا مضروب کردند

خبرنگارما اززاوبه‌زرند گزارش میدهد چندی قبل مامورین ژاندارمری سه نفر سارق راباسامی رضاحبیبی، محمداخلاصمند وابوالفضل نیکنامی دستگیر وزندانی نمودند وکلیه اشیاء مسروقه‌را نیز که ازمنازل آنها کشف شده بود صاحبانش مسترد داشتند.

ولی متاسفانه چندروز قبل دو نفر از آنها بنام محمد وابوالفضل که تازه اززندان آزاد شده بودند بآقای حسنعلی مبصری کارمند فرهنگ که چندی پیش اموال اورا بسرقت بردند حمله‌ور بعنوان اینکه چرا بمقامات انتظامی شکایت کرده است ویرا شدیداً مضروب نمودند وبا بشرتیب خواستند از دیگران «زهر چشمی» بگیرند.

شاربین بلافاصله مجدداً ازطرف مامورین دستگیر شدند واینك درزندان بسر میبرند.

عده‌ای در اطاق رئیس فرهنك آموزگاری را شدیداً مضروب کردند

خبرنگار ما از کرمان مینویسد: چند روز قبل در اداره فرهنك جیرفت واقعه‌ای رخ داد که موجب تاسف اهالی آن شهر گردید.

جریان قضیه باینقرار است که عده‌ای دراطاق کار آقای هندی رئیس اداره مزبور اجتماع کرده ودربارهٔ امور فرهنك مذاکره میکردند آقای مجدزاده آموزگار دبستانهای جیرفت نیز درجریان مذاکرات شرکت داشت ادامه این مذاکرات ناگهان منجر بزد وخورد شدیدی بین آقای مجدزاده و حاضرین در آن جلسه گردید بطوریکه نامبرده بسختی مضروب شد وآقای هندی رئیس فرهنك نیز مورد اهانت واقع گردید بقرار اطلاع یکی از آموزگاران محلی نیز دراین زد وخورد شرکت داشته است. آقای مجدزاده که بشدت مصدوم شده بود تحت معالجه قرار گرفت وقضیه ازطرف مقامات انتظامی وفرهنگی تعقیب میشود.

۴۳۳ — بر باد رفته

ـ اسلاتری؟ اینها چطور باینجا آمده‌اند؟

مامی درحالیکه پارچه آغشته بآب را بپاهای برهنه کاربن میکشید گفت:

ـ چه میدونم، اینا تا کاری داشتن میدویدن پیش میس الن. یه‌روزی خبر دادن که «امی» دختره بابا اسلاتری حال نداره.

پابرهنه دویدن اینجا بدنبال میس الن. فکر کردیم که حتما یه چیز خیلی بدی شده. معلوم شد که دختره مریضه. میس النهرفت ازش پرستاری کرد. مادرجونت مدتا بود که حال نداش. چیزی اینطر فاپیدا نمیشد که بخوره. سربازا هرچی بود دزدیده بودن وخورده بودن. میس الن خوراکش باندازه یه گنجش شده بود. هی بهش میگفتم که این آشغالارا ولشون کن وگوش بحرفاشون نده. اماهیچ حرفای من گوش نمیداد. آنقدر رفت وپرستاری کرد تاامی خوب شد. ولی میس کاربن بهو ناخوش شد وافتاد. آره خانوم جون، حصبه همه این جاها فراوون شده بود. وقتی کاربن حصبه گرفت، بعدش میس سولن حصبه گرفت. آنوقت میس الن ازاینا گرفت.

اشك ازچشمان دامنه‌مهربان جاری بود وهمچنان نامفهوم زیر لب میگفت:

ـ جنك باینجاها رسیده بود. بانکیا ازرودخونه گذشته بودن. همینطور آتش میزدنو ومیسوزوندنو میآمدن. وضع خیلی بد بود. مااصلا نمیدونسیم که اوضاع چی میشه. بااینکه میس الن خیلی حال نداش همش غصه میخورد که این دخترا مریضن ودواندرن. من داشتم دیونه میشدم ونمیدونستم چکار بکنم. وقتی مامانت میدیدن این دخترا توتب میسوزن هی میگفت مامی به فکری بکن. کاشکی اینجا یخ داشتیم وروسرشون میذاشتیم. هی بمن میگفت دستوپاشونو باآب سرد بشور. خودش هیچ حال نداش امانمیذاش بالاسر این دخترا بیام. فقط بمن میگفت که این کارا رو بکنم. روزا وتیناهر دو بودن. امانمیذاش. ارباب جرالدرو هم نمیذاش بیاد. میگفت اگه اونا بیان اونام حصبه میگیرن. ببین میس اسکارلت مگه من خودم اینجا خیلی نبودم؟ پس چرا من نگرفتم؟

راست نشست وبادامنش اشك چشمش را خشك کرد:

ـ مادرتون بیچاره خیلی زود مرد. این دکتر مهربونه تونس نجاتش بده. میس الن هیچی نمیفهمید. من همش باش حرف میزدم. صداش میکردم. اما بیچاره حتی مامی خودشم نمیشناخ!

ـ مامی، بمن بگو هیچوقت مادرم اسمم ازمن نبرد؟

ـ نه عزیزجون، همش یاد اون روزائی را میکرد که دختر کوچکی بودو توساوانا زندگی میکرد. اسم هیچکی رو نمیآورد

دیلسی تکانی خورد وبچه خواب آلودرا روی زانویش گذاشت:

ـ آره خانوم. نه نفر وبعضی وقتا صدامیکرد!

مامی بطرف دیلسی برگشت بالحن تهدیدآمیزی گفت:

ـ سیاه هندی! تودهنتو ببند، خفه شو!

ـ ساکت مامی. بگذار دیلسی حرفش را بزند. خوب دیلسی، بمن بگو که مادرم چه کسی را صدا میکرد. بابارا؟

ـ نه خانوم. بابا تو نه. اون شبی که پنبه‌ها سوخ....

ـ چه گفتی؟ پنبه‌ها سوخت؟

خبرنگاران ما از شهرستانها اطلاع میدهند

براثر ۱۵ دقیقه بارندگی ورگبار شدید

سیل مهیبی بطرف شهر سرازیر شد

اغلب خیابانهای شهر را آب گرفت وچند خانه طعمه سیل گردید

چندروز قبل ناگهان آسمان شهر کرمانشاه را ابر متراکمی پوشانید ورعدوبرق اهالی را وحشت‌زده بطرف خانه‌های خود کشانید دراین میان باران سیل‌آسا شروع بباریدن کرد وافرادی که نتوانسته بودند خودرا به پناهگاهی برسانند در یك لحظه سرتاپا خیس شدند.

باران هر لحظه بشدت خود افزوده وپس از مدت کوتاهی سرتاسر خیابان های شهر را آب فرا گرفت بطوریکه حتی وسائل نقلیه نیز از حرکت بازماندند دراین هنگام ازدامنه کوه سفید وارتفاعات اطراف کرمانشاه سیل بطرف شهر سرازیر شد وخانه‌های اطراف را مورد تهدید قرار داد اهالی این ناحیه وحشت‌زده ازخانه‌ها بیرون آمدند. فریاد زنها وضجه کودکان درمیان باران که هنوز هم سیل‌آسائی باریدن منظره دلخراشی بوجود آورده بود دریکی ازخانه‌های کوچه «پشت بدنه» همان وقتی که سیل خانه را فرا گرفت زنی درحال وضع حمل بود وعده‌ای دراطرافش اجتماع کرده بودند ولی اطرافیان زائو با کمك همسایگان بلافاصله ویرا از خطر نجات دادند. در محل «آبشوران» چندین خانه مسکونی ویك مغازه نانوائی خراب شد و تمام اثاثیه آنها دستخوش امواج سیل گردید. نکته قابل ذکر اینکه این بارندگی فقط ۱۵ دقیقه ادامه داشت وبالاخره افراد لشکر ۷ باتفاق مامورین شهربانی وشهرداری بکمك مردم شتافته وجان عده زیادی را ازخطر نجات دادند فعالیت مامورین شهرداری وشهربانی وافراد ارتش مورد تقدیر اهالی است.

شکارچیان ماهر..!

چندروز قبل اسماعیل خداوردی و اسماعیل عبدالمناف ازشکارچیان قریه «پیربالا» مرداثاثیه خودرا بردوش یکی از اهالی ده بنام ابوطالب گذاشته وبرای شکار عازم کوههای اطراف میشوند.

شکارچیان [illegible] مسافتی باگله آهوئی مصادف شده و به ابوطالب فر[illegible] که درجای خود بایستد وخود برای شکار آهو ازدامنه [illegible] بالا میروند.

گله آهو بمحض مشاهده شکارچیان متفرق شده وهر کدام سوئی میگریزند واتفاقا آهوی تیزپائی که باندام فربه خویش شکارچیان را مجذوب خود ساخته بود مستقیما بطرف ابوطالب میرود.

دراینموقع یکی ازشکارچیان بدون اینکه متوجه ابوطالب شود آهو را هدف قرار داده وگلوله‌ای شلیك مینماید امابجای اینکه آهو درخون خود بغلطد گلوله مستقیما بسینه ابوطالب اصابت کرده وآنا در میکند.

بلافاصله مامورین انتظامی بمحل واقعه شتافتند وشکارچیان رادستگیر مینمایند وجسد ابوطالب رانیز پس ازانجام تشریفات قانونی بخاك میسپارند.

اینك قضیه ازطرف مامورین تحت تعقیب است تامعلوم شود که ابوطالب هدف تیر کدامیك ازاین شکارچیان ماهر!! قرار گرفته است

انتخاب نماینده کارگران

انتخاب نمایندگان کارگران شهرداری زنجان باحضور آقایان تمدن‌دوست رئیس اداره کارزنجان صفدری شهردار ونمایندگان فرمانداری و دادسرا انجام شد.

پس ازاخذ آراء بلافاصله قرائت آن شروع گردید ودرنتیجه آقایان اکبر محمدیان وخلیل مجیدی بترتیب بسمت نماینده ومعاون او انتخاب شدند.

سیل در خیابانهای شهر

عبور ومرور مردم درخیابانها قطع شد ووسائل نقلیه بسختی ازخیابانها میگذشتند

بطوریکه قبلا باطلاع خوانندگان محترم رسید روزسه‌شنبه هفته گذشته ناگهان هوای تبریز منقلب وطوفانی شد ومتعاقب آن باران شدیدی که درچند سال اخیر بیسابقه بود شروع بباریدن نمود.

شدت بارندگی بحدی بود که درهمان دقایق اولیه درخیابانها وکوچه‌های شهر سیل جاری شد وعبور ومرور وسائط نقلیه بکلی متوقف گردید وسقف چندین خانه فروریخت.

درعکس بالا منظره یکی ازخیابانهای تبریز را که سیل درآن جاری شده مشاهده میفرمائید.

قتل مرموز

بطوری که خبرنگار ما ازشادگان اطلاع میدهد چند شب قبل درقریه «مندوان» ازتوابع شادگان شخصی بنام «حنون» همسر خودرا بعلت نامعلومی بقتل رسانید جریان باطلاع مقامات مربوطه رسید. مامورین ژاندارمری بلافاصله قاتل را دستگیر کردند. وهم اکنون قضیه تحت تعقیب است.

اداره فرهنك وضع نا مطلوبی دارد

خبرنگارما ازسنندج طی گزارشی مینویسد ازاواخر اسفندماه که رئیس اداره کل فرهنك کردستان بتهران عزیمت نموده تاکنون جانشینی بجای مشارالیه معین واعزام نشده است.

بهمین جهت هم اکنون وضع فرهنك این ناحیه بصورت نامطلوبی درآمده واغلب کارمندان فرهنك ازاین حیث ناراضی بوده وتقاضادارند که هرچه زودتر کسی که از هرجهت شایسته اشغال این مقام باشد درنظر گرفته واعزام شود.

مشهدیها درانتظار اصفهانیها هستند

خبرنگار ما ازمشهد مینویسد بنا بدعوت فدراسیون والیبال و بسکتبال خراسان قرار است درنیمه دوم خردادماه جاری تیمهای بسکتبال ووالیبال اصفهان برای انجام چند مسابقه دوستانه با تیم‌های ورزشی مشهد باین استان عزیمت نمایند

مدت اقامت ورزشکاران اصفهان در مشهد یکهفته خواهد بود ودراین مدت دومسابقه والیبال ودومسابقه بسکتبال انجام خواهد شد در عکس بالا تیم والیبال مهران مشهد که باتیم شاهین اصفهان مسابقه خواهد داد دیده میشود

انتصابات بهرشتانها

رشت ـ آقای اسمعیل راستروان رئیس سر کلانتری شهربانی ـ آقای سرگرد وثوقی رئیس زندان ـ آقای سرهنك دوم صوفی رئیس امور همگانی

آمل ـ آقای رضا فرهمند دادستان ـ آقای محمد صادق پنجه‌ای معاون فرمانداری

بیماران ازکجا دارو تهیه کنند

سرویس شبانه بنگاه داروئی راتعطیل کرده‌اند

طبق دستور بنگاه کل داروئی کشور مدتی است سرویس شبانه شعبه شماره ۲ آن بنگاه واقع درشهرری تعطیل گردیده وفقط روزها بازمیباشد باین ترتیب تنها دارو خانه ای که احتیاجات بیمارانرا درشب مرتفع مینمود تعطیل شده است.

داروخانه فیروز آبادی نیز باندازه بیماران ستری وسرپائی خود دارو ندارد و ازطرفی نمیتواند نسخه‌های خارج را بدهد اهالی ازوزارت بهداری تقاضا دارند دستور داده شود هرچه زودتر بنگاه داروئی شماره ۳ شهرری سرویس شبانه خودرا مجددا افتتاح نماید

خلاصهٔ خبرهای شهرستانها

بندر لنگه ـ راه شوسهٔ لار ـ بندر لنگه افتتاح شد وهم اکنون اتومبیلهای سواری وجیپ میتوانند ازآن عبور کنند ولی هنوز برای کامیونهای بزرك قابل عبور نیست.

رشت ـ جلسه سازمان تربیت بدنی رشت بریاست آقای اشتری استاندار گیلان تشکیل شد وتصمیماتی اتخاذ گردید

شیراز ـ هیئت بازرسی سازمان برنامه بریاست تیمسار سرلشکر عزیزی بمنظور بازدید ازفعالیتهای تولیدی وعمرانی فارس بشیراز وارد شدند.

اعضای هیئت مزبور باآقای مهندس لشگری رئیس اداره کشاورزی مذاکراتی بعمل آوردند

رشت ـ کلاس کارآموزی سمعی وبصری اداره فرهنك استان اول باحضور عده زیادی ازفرهنگیان طی مراسمی افتتاح شد دراین مراسم آقایان معزالدین مهدوی رئیس فرهنك استان ونعیمی اکبر رئیس فرهنك رشت بیاناتی ایراد کردند.

بندر دیلم ـ اهالی بندر دیلم ازوزارت فرهنك تقاضا دارند درباره تشکیل کلاسهای متوسطه دراین بخش اقدام مقتضی بعمل آید

گنبد کاوس ـ کمیسیون حج در گنبد کاوس تشکیل شد وبتقاضای ۶۰ نفر ازمتقاضیان گذرنامه رسیدگی نمود

شهسوار ـ آقای مهندس عبدالعلی نظمی رئیس اداره کشاورزی شهسوار باتفاق آقای اشکانی مروج کشاورزی بقریهٔ تزنگ محلهٔ عزیمت نمود ودرآن قریه راجع بخطرات آفات مزارع برای کشاورزان بیاناتی ایراد کرد

رشت ـ چندروز قبل آقای معزالدین مهدوی رئیس فرهنك استان اول باتفاق عده زیادی ازفرهنگیان برای رسیدگی بوضع کارگروه جوانان آموزشگاههای رشت ازچندین آموزشگاه بازدید بعمل آورد.

رفسنجان ـ رئیس دارائی رفسنجان که چندی بعتبات مشرف شده بود چندروز قبل وارد ومشغول کار گردید.

رشت ـ جلسه شورایعالی فرهنك رشت باحضور کلیه اعضاء تشکیل شد و مذاکرات لازم درباره فرهنك استان گیلان بعمل آمد.

بندر دیلم ـ آقای علی اکبر سرشته رئیس بانك ملی شعبه بوشهر بمنظور رسیدگی بوضع نمایندگی بانك بندر دیلم باین منطقه وارد شد.

فیروز کوه ـ آقای عبدالحسین منصوریان بسمت ناظر امتحانات نهائی دانش آموزان سال ششم ابتدائی آموزشگاههای فیروزکوه تعیین گردید.

بندر دیلم ـ اهالی بندر دیلم براثر نبودن شعبه دادگاه دراین شهرستان درمضیقه بودند وتقاضادارند مقامات مربوطه در اینمورد بذل توجهی نمایند.

شهمیرزاد ـ براثر فعالیتهای آقای محسن غروی رئیس اداره راه سمنان بیرجند وچهار کیلومتر جاده بین سمنان وشهمیرزاد شوسه شده است اهالی ازمساعی آقای غروی اظهار قدردانی مینمایند.

بندر دیلم ـ چون امور شهر بندر دیلم نابودن شهرداری مختل گردیده است اهالی تقاضادارند هرچه زودتر شهرداری دراین بخش تاسیس شود.

لاهیجان ـ کودك دوساله‌ای بنام علیرضا فرزند حاج عباسعلی کریمی دردشتی درغیاب کسان خویش درآب حوض منزل افتاد وخفه شد جسدوی پس از انجام تشریفات قانونی بخاك سپرده شد.

فیروز کوه ـ براثر مساعی آقای یعقوب رفیعی شهردار کشتارگاه مدرنی بارعایت اصول بهداشتی احداث ومورد استفاده قرار گرفت.

یزد ـ چندروز قبل مجلس جشنی باحضور آقایان فرماندار ورئیس فرهنك دردبستان جامعه تعلیمات اسلامی برگزار شد و مدعوین ازوضع تحصیلی دانش آموزان اظهار رضایت نمودند.

فومنات ـ اهالی این شهرستان ازمقامات بانك رهنی مرکز تقاضادارند که نسبت بتاسیس شعبه‌ای درفومنات اقدام مقتضی بعمل آورد.

سبزوار ـ چندروز قبل آقای صارم بازرس عالی سازمان برنامه سبزوار واردشد وباتفاق آقایان الداغی ومهندس کاخکی بمنظور بازدید جاده طبس بآن قریه عزیمت نمود.

سده ـ کشاورزان سده از نبودن شعبه بانك کشاورزی در این منطقه درمضیقه بوده و تقاضا دارند بانك کشاورزی شعبه‌ای در این شهرستان تاسیس نماید.

فومنات ـ چندشب قبل خانه یکی ازکشاورزان فومنات طعمه حریق گردید بلافاصله جریان باطلاع ژاندارمری رسید وبراثر فعالیت‌های مامورین ژاندارمری آتش خاموش وچندنفر که دراین جریان مشکوك بنظر میرسیدند دستگیر وتحت تعقیب قرار گرفتند.

اراك ـ فعالیت‌های مرتضی مکی نژاد دبیر دبیرستانها اراك موجبات رضایت دانش آموزان ومقامات فرهنگی را فراهم نموده وکتبا ازوی تقدیر شده است.

صوصعه‌سرا ـ آقایان ستارزاده فرماندار ونعیمی شهردار صومعه‌سرا ازجاده ترکستان بازدید بعمل آورده وبرای ترمیم این جاده دستورات لازم صادر نمودند.

رشت ـ جلسه سازمان پیشاهنگی استان اول بریاست آقای اشتری استاندار تشکیل شد وتصمیماتی درباره تشکیل اردوی پیشاهنگی واعزام مربیان پیشاهنگی بمرکز اتخاذ گردید

دامغان ـ چندروز قبل شیئی نورانی درآسمان دامغان دیده شد که ازطرف جنوب غربی شهر بطرف شمال غربی درحرکت بود. شیئی مزبور باسرعت زیاد حرکت میکرد ودنباله آن دودسفید رنگی مشاهده میگردید.

بندر پهلوی ـ چندروز قبل آقای صفاری رئیس فرهنك شهرستان بندر پهلوی بمناسبت فعالیتهائی که درباره پیشرفت امور سازمان جوانان شیر وخورشید ابراز گردیده بود ازطرف آقای یزدانفر معاون وزارت فرهنك تقدیر شد.

قزوین ـ چندروز قبل اداره بهداشت زیر نظر آقای محمدعلی حاجی اکبر در قزوین تاسیس گردید ودراین چندروز مرتبا بوضع گرمابه‌ها وکافه رستوران‌های شهر رسیدگی نمود.

مرند ـ تیمسار سرلشکر شیروانی فرمانده سپاه آذربایجان بمنظور بازدید از پادگان سوار مرند باین شهر وارد شد وپس ازبازدید بصوب جلفا عزیمت نمود.

از جهانگیر افخمی — مخبر اطلاعات در نیویورک

مسئله ازدواج در کشور ما و آمریکا

ما بحتاج زندگی زن و مرد جوان از هدایای دوستان تأمین میشود

امروز متاسفانه با هر جوانی که صحبت کنید، می‌بینید نه تنها چندان تمایلی بزناشوئی ندارد بلکه با بهانه و عذرهائی که خودش هم میداند فقط برای گول زدن وقایع کردن خودش و دیگران میباشد از قبول مسئولیت زناشوئی شانه خالی میکند و میگوید برای اینکار فرصت فراوان در پیش دارد.

نمی‌توان منکر شد که اوضاع اقتصادی و نبودن کار و گرانی تا اندازه‌ای دست جوانان را بسته است ولی آنچه بیشتر از هر عامل دیگر شروع زندگی زناشوئی و ادامه آنرا دشوار میکند تهیه مقدمات عروسی و توقعات خانواده‌های عروس و داماد و انتظارات بی‌جای اطرافیان است که روز بروز بر عده جوانان مجرد میافزاید.

مشکلات مالی در همه جا برای جوانانی که متکی به ثروت والدین خود نباشند وجود دارد ولی توقعات خانواده و اطرافیان اینقدرها زیاد نیست و بلکه دوستان و آشنایان عروس و داماد کمك میکنند تا عرایض زندگی زناشوئی را در جاده پر سنك و کلوخ حیات بحرکت در آورند.

در کشورهای دیگر تسهیلات فراوان وجود دارد که علی رغم مشکلات مالی گشایشی در کار زندگی افراد بوجود میآورد و آنها را بشروع زندگی شیرین زناشوئی تشویق میکند.

در امریکا این تسهیلات بیشتر از کشورهای دیگر وجود داشته و از این رو کشور مزبور در ردیف اول کشورهائی قرار گرفته است که جوانانش براحتی می‌توانند مقدمات زناشوئی را فراهم نمایند برای اینکه خوانندگان عزیز متوجه اهمیت تشویق جوانان بازدواج شده و بتوانند از تجربیات دیگران استفاده کنند در طی سه مقاله جداگانه و موجز زندگی خانوادگی در امریکا و تسهیلاتی را که جوانان برای شروع زندگی زناشوئی دارند و همینطور روش آنها در ادامه این زندگی اجتماعی را بنظرتان میرسانم.

امروز در امریکا از هر ده نفر، ۹ نفرشان زندگی مرتب زناشوئی دارند و نفر دهم نیز مشغول تهیه مقدمات ازدواج است، یا از سن ازدواج گذشته و پیر شده و یا مریض و بستری و مفلوج است.

پسران و دختران امریکائی، امروز بمراتب زودتر از گذشته و در سن کمتری ازدواج میکنند.

پسران جوان حد متوسط در سن ۲۲ سالگی وارد زندگی زناشوئی میشوند در حالیکه متاسفانه در کشور ما، پسران ۲۵ ساله راهنوز «بچه» میشمارند و طرز تربیت و محیط اجتماعی نیز بآنها اجازه نمیدهد تا عرض اندام کنند و بتوانند از تحت حمایت خانواده بیرون آمده و مستقیما در آسمان زندگی اجتماعی پرواز نمایند.

دختران امریکائی نیز حد متوسط در ۲۰ سالگی عروسی کرده‌اند و چون توقعات زیاد ندارند و در انتخاب شوهر آینده خود، تسلیم بلاشرط والدین نیستند و همینطور شخصا گوشه‌ای از بار زندگی را می‌گیرند، میتوانند در بین جوانان هم سن خود که در جستجوی همسر مناسبی هستند یکی را انتخاب کنند و بعداً با همکاری و توافق فکری نقشه ازدواج و تشکیل خانواده را بکشند.

اصولا یکی از بزرگترین موانع ازدواج، مشکلات مالی است که قسمتی نتیجه وضع بد اقتصادی کشور و قسمتی نیز زائیده توقعات والدین عروس و داماد و با تقاضاهای بی‌حد و اندازه دختران است.

در آمریکا این مشکلات مالی تقریباً وجود ندارد. چون زن و مرد هر دو حق طلاق دارند و عده زیادی مطابق قوانین مذهبی نمی‌توانند همسر خود را طلاق بدهند، مهریه و جهیزیه‌ها هزار تومان جواهر و پول نقد مانع راه ازدواج نیست. دخترانی که شوهر آینده خود را انتخاب کردند برای خودنمائی و خیره کردن چشم دیگران اتومبیل آخرین مدل و عمارت چندین طبقه را شرط اول موافقت خود قرار نمیدهند.

مسئله زناشوئی و روابط صمیمانه زن و مرد در این کشور، یك مسئله بغرنج نیست بلکه موضوع روشن و ساده‌ای است که فهم آن برای همه آسان است. دختر و پسر از کودکی در یك کلاس و روی یك نیمکت درس میخوانند و با هم بزرگ میشوند و بر اساس این موانست و الفت، دیگر دختران از پسران وحشت ندارند و آنها را غول شاخدار و فقط بنده هوی و هوس نمیشمارند. برای پسرها هم دختران آن موجودات مرموز و اسرارآمیز نیستند. با هم بگردش میروند و چون دو دوست صمیمی مشکلات خود را با هم در میان میگذارند و هر کدام میکوشند تا آنجائی که میسر است بنوبه خود مشکلات طرف را حل کنند.

موقعیکه دختر و پسری از یکدیگر خوششان آمد و تشخیص دادند که زن و شوهر مناسب و شایسته‌ای برای یکدیگر خواهند بود، موضوع را با پدر و مادر خود در میان میگذارند و از آن تاریخ تا چند ماه بعد که وسایل عروسی فراهم شود، آنها نامزد هستند.

معمولا دختران جوان پس از اتمام دوره دبیرستان شروع بکار میکنند و چون در دبیرستان ماشین نویسی، حسابداری دفترداری و تندنویسی و رشته‌های مشابه آنرا با دگرفته‌اند با حقوق خوبی استخدام میشوند، پسران نیز مطابق دلخواه خود میتوانند تحصیلات عالیه خود را ادامه دهند و یا بکی از کلاسهای هنری و حرفه‌ای را تمام کرده و کسب آزادی برای خود انتخاب کنند و در اول زندگی زن و مرد جوان هر دو مجهز و آماده برای حل مشکلات زندگی می‌باشند و با تکاء هنر و معلومات مفید خود زندگی زناشوئی را شروع میکنند.

تا اینجا بخوبی میبینیم که قسمت اعظم مشکلات اولیه زندگی از بین رفته است.

توقعاتی وجود ندارد، خانواده عروس قصد استفاده و فروختن دخترشان را ندارند و فامیل داماد هم بی جهت در زندگی آینده پسرشان مداخلات بی ربط نمیکنند.

پسر و دختر همدیگر را پسندیده‌اند و میخواهند زندگی زناشوئی را آغاز کنند هر دو نیز هنرمند و مجهز بیك حرفه و هنر میباشند و بدون اینکه تحمیلی به والدین خود باشند شخصا وسایل و مقدمات عروسی را فراهم میکنند.

اولین چیزی که برای تثبیت نامزدی لازم دارند، حلقه و انگشتر است که زودتر از اشیاء دیگر باید خریداری شود. چنانچه دختر و پسر، پس اندازی نداشته باشند و یا نخواهند به پدر و مادر خود تحمیل شوند، باز برای خرید حلقه و انگشتر و لوازم دیگر معطل نمی‌مانند. در آمریکا همه چیز را میتوان باقساط خرید و مردم بهم اطمینان دارند و شرکتهای فروشنده حاضرند اجناس خود را باقساط طویل المدة بفروشند از پسر و دختری که هر دو شغل مناسبی داشته باشند ضامن هم نمی‌خواهند و فبالمنزل و ملك را بگرو نمیگیرند و آشنای کاسب و دکاندار هم معرفی نمیکنند بلکه در مقابل یك امضاء هر نوع حلقه و انگشتر الماسی را که بپسندند در اختیارشان میگذارند و آنها تعهد می‌کنند که در ۱۸ ماه یا ۲ سال بهای آنرا باقساط هفتگی و یا ماهانه بپردازند.

از این مرحله که بگذرند یا مخارج جشن عروسی و تهیه لباس و غیره مقابل هستند. لباس و لوازم دیگر را هم میتوانند مثل حلقه و انگشتر باقساط خریداری کنند و برای جشن عروسی هم زیاد سخت نمیگیرند و زندگی خود را فدای تشریفات بی معنی و سیر کردن شکم یك عده شکم گنده و طفیلی نمیکنند و غالبا با روش ابتکاری مخصوص جشن عروسی را بدون اینکه خرجی برایشان داشته باشد برگزار میکنند و حتی دیده شده است که هزینه مسافرت ماه عسل را هم درمیآورند.

در امریکا برای انجام تشریفات قانونی ازدواج باید قبلا تقاضای پروانه کرد و گواهی دکتر و آزمایش خون را نیز با ۲ دلار پیوست نمود.

حضوری پروانه را صادر می کنند و اگر دختر و پسر نخواهند مطابق مذهب خود عروسی کنند و تشریفات مذهبی انجام گیرد. در همان اداره مامور مخصوصی مراسم عقد را انجام میدهد و آنها زیر اوراق را امضاء کرده و زن و شوهر میشوند ولی آنهائی که میخواهند در نمازخانه عروسی کنند پروانه ازدواج را به کشیش نمازخانه محل سکونت پسر یا دختر ارائه میدهند و با توافق او روزی را معین می کنند تا طی تشریفات مذهبی و حضور اقوام و دوستان مراسم عقد انجام گیرد.

یك دو هفته قبل از عروسی، دوستان عروس دور هم جمع می‌شوند و هر کدام هدیه‌ای را که میدانند مورد احتیاجش است تهیه می کنند و سپس یك روز عروس خانه را بدون اطلاع بمنزل یکی از دوستانش دعوت می کنند و هدیه‌هائی را که معمولا اثاثیه منزل است و بکارش میخورد در اختیارش میگذارند و باین ترتیب قسمتی از لوازم زندگی و اثاثیه خانه تهیه می‌شود.

خوب بخاطر دارم در موقعیکه برای اجاره آپارتمان محل سکونتم با این ساختمان آمدم نماینده صاحب خانه برای انتخاب رنك آمیزی اطاق ها مرا بدو آپارتمان دیگر که تازگی رنك شده و خالی بود برد در یکی از این آپارتمانها مقدار زیادی لوازم آشپزخانه و یتو و اتو و ملاقه و حوله و سرویس شقاب و کارد و چنگال و غیره دیده میشد که روی میز ناهارخوری در وسط اطاق پذیرائی قرار داشت نماینده صاحب خانه میگفت که هفته قبل این آپارتمان را یك زن و شوهر جوان اجاره داده است و این اثاثه را هم دیروز دوستان عروس باو هدیه داده‌اند و میز ناهارخوری و صندلی ها را نیز چند نفر از دوستانش دسته جمعی خریداری کرده اند.

موقعی که این هدایا را با هدیه‌هائیکه در کشورمان ممکن است برای عروس داماد بیاورند مقایسه کردم دریافتم که چرا جوانان امریکائی براحتی میتوانند زندگی زناشوئی را شروع کنند من شاهد یك عروسی باشکوه در ایران بودم که دوستان و اقوام عروس و داماد ده‌ها دست زیر فنجان و سینی نقره و بیش از ده گلدان نقره قد و نیم قد آورده بودند که هیچکدام بدرد نمیخورد و در عروسی های درجه دوم این هدایا هم کمتر دیده میشود و مدعوین میایند و میروند و تازه اول انتقاد و ایراد بود و هزار بد و بی راه هم نثار عروس و داماد بیچاره میکنند.

در امریکا در اغلب مجالس عروسی هر کس معادل مبلغی را که میخواسته است هدیه بخرد در پاکتی گذارده و هنگام خداحافظی روی میزی در کنار عروس و داماد میگذارد و چون مجلس پایان میرسد و پاکت ها را باز میکنند اکثر اعلاوه بر مخارج جشن مبلغی هم برای ماه عسل و یا خرید قسمتی از ضروریات اولیه زندگی باقی میماند.

البته عروس اسامی آنهائی که پول داده‌اند و مبلغ آنرا در کتابچه‌ای یادداشت میکند و بعد در موقعیکه آنها و یا یکی از افراد خانوادشان عروسی میکنند او هم بنوبه خود پاکتی در روی میز میگذارد و گوشه‌ای از مخارج جشن را میگیرد.

با این امتیازات و تسهیلات است که در آمریکا جوانان براحتی می‌توانند تشکیل خانواده بدهند و چقدر عملی و بجا خواهد بود اگر خوانندگان عزیز هم بنوبه خود از این روش های عملی آنها پیروی کرده و تسهیلات لازم را برای دوستان و اطرافیان جوان خود فراهم آورند.

این جانی قسی القلب

تاکنون شش نفر را کشته و فعلا فراری است

اورا دستگیر و بسزای عملش برسانید

بدینوسیله باستحضار جناب آقای نخست وزیر و نمایندگان محترم مجلسین و اولیای وزارت دادگستری ژاندارمری و شهربانی کل کشور میرساند طبق سوابق موجوده در شعبه اول شهربانی کل کشور صاحب عکس فوق ماشاءاله فرزند مسعود شهرت قاجار جانی قسی القلبی است که تاکنون شش نفر از اهالی ساوه را بنامهای قوچعلی وحشمت غلامی و علی اکبر انوری و قوچعلی انوری (در تاریخ ۸ر۴ر۳۵ با اسلحه کمری و حضور صدها نفر) و بانو مریم و کودك شیرخواره‌اش را بقتل رسانیده و موجباب وحشت و اضطراب مردم را فراهم نموده و آسایش و خواب را از همه سلب کرده است.

با اینکه تاکنون شکایات متعددی بشماره های ۴۳۰۲ و ۱۰۳۲۹ و ۳۰۶۸ به دیدار و شماره های ۵۸۲۲ و ۶۴۰۳ و ۱۳۸۹۷۱ به نخست وزیری و ۱۳۸۰۵ و ۱۵۱۶ و ۴۵۰۱ و ۱۹۵۶۸ بوزارت دادگستری ۱۵۸۶۶ و ۱۵۶۶۴ بدادسرای ساوه و شماره های ۲۴۰۸۱ و ۲۷۶۹۲ و ۲۹۹۰۱ بوزارت کشور و ۲۵۲۵ و ۹۸۸۹ بژاندارمری بعمل آمده و دادخواهی شده هنوز نتیجه‌ای عاید نشده و قاتل بی‌رحم همچنان آزاد است.

مرجع صلاحیتدار مدعی است که قاتل فراری و در محل نیست. اگر این ادعا صحت دارد پس چگونه زن او ۶ ماهه حامله است؟ چطور با برادرش ولی الله قاجار در شب ۲۱ر۲ر۳۶ در بین قریه اقداش و سامان قصد کشتن عباس انوری را داشته که اگر با اسب فرار نمیکرد حتما کشته شده بود.

چطور در تاریخ ۴ر۱ر۳۶ وجیه‌الله را با اسلحه تهدید نموده که بیچاره از ترس مریض شده است.

اینك اینجانب صفرعلی انوری (پسر عموی دو نفر از مقتولین) عاجزانه از مقامات مربوطه تقاضای عطف توجه و دستگیری و مجازات فوری قاتل را مینمایم.

آ ـ ۵۱۸۷ — صفرعلی انوری

هر روز صورت خود را با خمیر ریش پالمولیو تراشید

خمیر ریشی که مردان کامیاب صورت خود را با آن اصلاح مینمایند

آ ـ ۶۵۶۴ ـ ۱ ـ POSC-56-1_PH

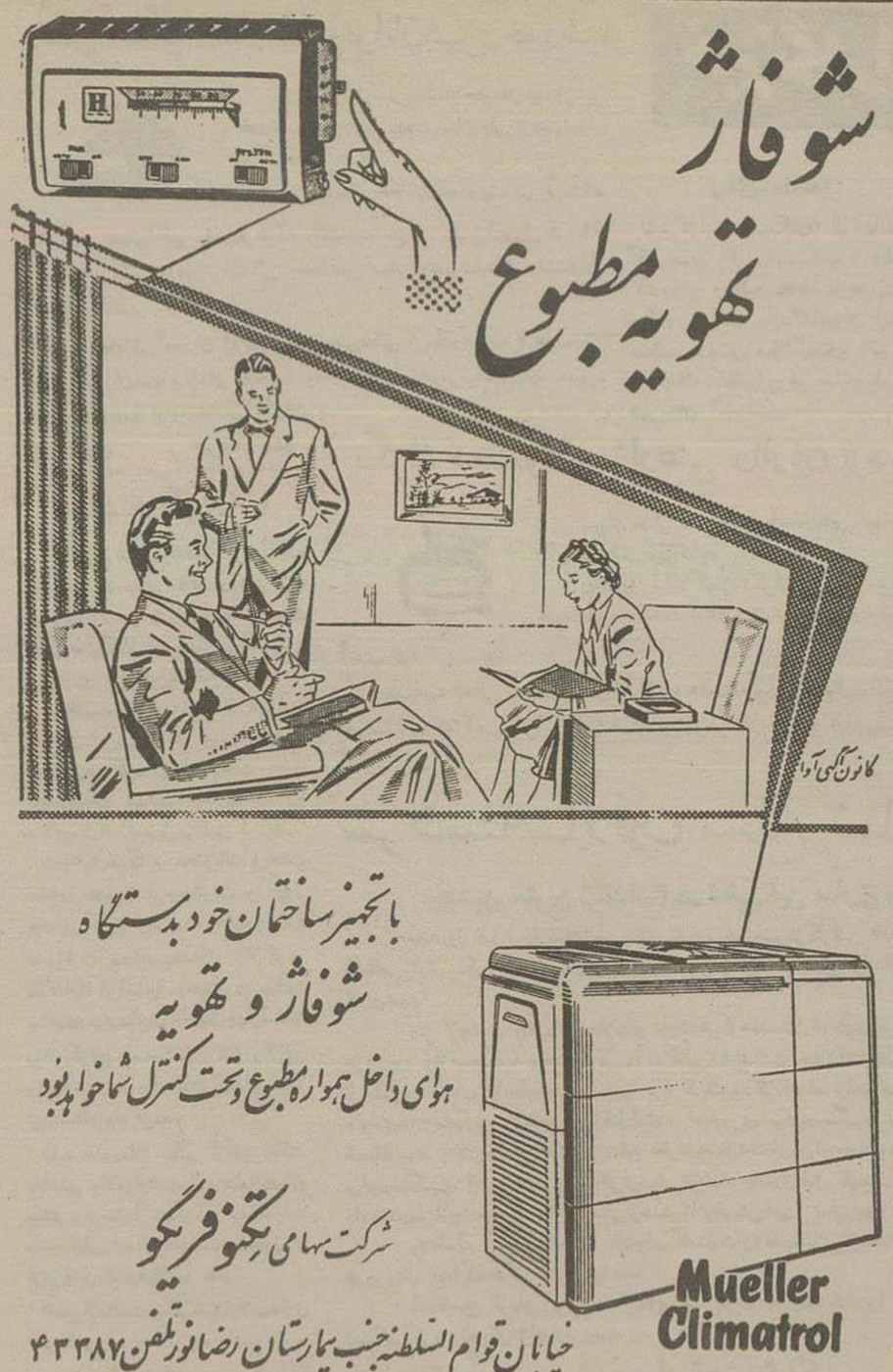

با تجهیز ساختمان خود بدستگاه

شوفاژ و تهویه

هوای داخل همواره مطبوع و تحت کنترل شما خواهد بود

شرکت سهامی تکنوفریگو

خیابان قوام السلطنه جنب بیمارستان رضا نور تلفن ۴۳۳۸۷

آ ـ ۶۶۵۸

آگهی حصر وراثت

پرونده ۲۰۷ـ۳۵

بانو اقدس عباسچیان دارای شناسنامه شماره ۴۴۴۵ فرزند حاجی وزینب از این دادگاه درخواست گواهی حصر وراثت نموده وچنین توضیح داده که حاجی آقا عباسچیان در تاریخ ۷ر۸ر۱۳۱۷ در زنجان اقامتگاه دائمی خود بدرود زندگی گفتند ورثه آن مرحوم منحصر است به ام الفضل و رسول و یحیی و علی اکبر و نجیبه و اقدس (اولاد) و زینب عباسچیان عیال دائمی و سپس زینب نامبرده نیز در تاریخ ۲۸ر۹ر۱۳۳۴ در زنجان اقامتگاه دائمی خود فوت نموده و وارثش عبارتند از ابوالفضل و رسول و یحیی و علی اکبر و نجیبه و اقدس اولادش.

اینك با انجام تشریفات مقدماتی درخواست مزبور را سه نوبت پی در پی ماهی یکمرتبه آگهی مینماید تا هر کسی اعتراض دارد و یا وصیتنامه از متوفی نزد او باشد از تاریخ نشر نخستین آگهی ظرف سه ماه بدادگاه تقدیم دارد و الا گواهی صادر و هر وصیتنامه جز سری و رسمی که بعد از این موعد ابراز شود از درجه اعتبار ساقط و بلااثر خواهد بود.

نوبت سوم ۱۱ر۳ر۶

رئیس دادگاه بخش زنجان

محمدحسن فتوره‌چیلر

۳ـ۳ — آ ـ ۴۲۴

بر باد رفته — ۴۳۴

ـ آره خانم جون، همشون سوخ. سربازا عدلای پنبه‌رو اوردن بیرون اون وسط گذاشتن و سوزوندن. وقتی پنبه‌هاداش میسوخ دادمیزد نوخنده میکردن!

ـ خداوندا، انبار سه‌سال پنبه ـ یکصدو پنجاه‌هزار دلار ـ سوخت و خاکستر شد!

ـ آتیشا آنقدر بود که شبوهت روز روشن کرده بود. ماهمون میترسیدیم مبادا خونه هم سوزه آنقدر روشن بود که تو این اتاق تاریك شب میشد سوزنو پیدا کرد.

میس الن حالش خیلی بد بود. یهو همونوقتیکه شعله‌های آتیش بالا میرفت از خواب پرید. داد زد «فیلیپ! فیلیپ!» من هیچوقت همچین اسمی نشنیده بودم.

مامی مثل مجسمه‌ای سنگی، خشمناك و خیره ایستاده و دبلسی را نگاه میکرد. واسکارلت سر خود را در میان دو دست گرفته و در دریای فکر غوطه‌ور بود «فیلیپ؟ خدایا این شخص کیست؟ چه رابطه‌ای با مادرم داشت که او در لحظه مرگ فقط نام اورا بر زبان میآورد؟»

آن جادهٔ طولانی از آتلانتا به تارا پایان یافته بود، آن راهی که میبایست سرانجام بآغوش الن راه یابد اکنون میان این چهار دیوار سرد و ساکت ختم شده بود.

دیگر هرگز امکان نداشت که اسکارلت نظیر روزگاران قبل، شبیه یکودکی در بستر خود بزرگ بیاساید، فکرش آسوده باشد که زیر حمایت پدر و آغوش پر محبت مادر آسوده و سلامت است. دیگر کسی نبود با جائی وجود نداشت که سویش روی آورد و امیدش در امان باشد بن بستی بود که هیچ چیز اورا از رسیدن بانتهایش باز نمیداشت و رهایش نمیکرد.

کسی وجود نداشت که باری از دوشش بردارد و آسوده‌اش کند. پدرش پیر و مبتلا به اختلال حواس بود. خواهرهایش بیمار، ملائی ضعیف و رنجور، بچه‌هایی بی‌پناه و دو سه تن خادم سیاهپوست که آنجا مانده بودند همه مانند اطفالی بدامنش آویخته و امید داشتند که دختر الن مانند مادرش برای آنها ملجاء و پناهگاهی خواهد بود.

از پنجره در نور کمرنگ ماهتاب طالع تارا امید بدید که برابر چشمش گسترده شده غلامان و کنیزان همه آن محیط را رها کرده جر بهازمین کشتزار متروك مانده، انبارهای علوفه همه ویران شده، شبیه به جسدی بود خون آلود. مانند بدن خودش بود که در اثر شدت خستگی بحال احتضار درآمده بود. این بود پایان آن راهی که آنهمه در پیمودنش رنج کشید، اسیری و فرسودگی، بیماری گرسنگی، دستهای لرزان و بی‌پناهیکه دامنش را سخت چسبیده بود!

در پایان این راه چه وجود داشت؟ هیچ! مگر اسکارلت اوهارا همیانتون بیوه‌ای، نوزده ساله با پسری کوچك!

این وجود تنها با همه این محنتها و مشکلات چه کند؟ همه پیتی و خانواده «بر» در میکون بودند و امکان داشت که ملانی و کودکش، را پیش خود نگاهدارند. اگر خواهرهایش بهبودی حاصل میکردند فامیل الن، چه میخواستند و چه امید میخواستند، میبایستی آندو را پیش خود بپذیرند. آنوقت خودش و جرالد میتوانست بسوی عمو «جیمی» و «آندرو» روی آورند.

کشاورزان محترم:

تراکتورهای کشاورزی فیات وارد شد

زنجیری، ۴۵ ـ ۶۰ اسب چرخی با لوازم مربوط

شرایط فروش باقساط چهار ساله

ساختمان فیات، خیابان سعدی. تلفن ۳۳۶۰۴ ـ ۳۸۶۳۷ ۳۸۶۳۸

آ ـ ۶۵۸۰

از : لوموند

Le Monde

تیرگی روابط تونس و فرانسه

نخست‌وزیر تونس فرانسه را تهدید میکند که روابط اقتصادی دو کشور را قطع میکند

هنوز خیلی زود است که ارزش و اهمیت واقعی اظهارات روز پنجشنبه حبیب بورقیبه نخست‌وزیر تونس را تعیین نمود. زیرا نطق او بزبان عربی صورت گرفته و فقط ترجمه فرانسه قسمتهای مهم آن بدست ما رسیده است و در نتیجه تمایلات و تصمیمات او بطور آشکار معلوم میگردد.

باوجو این مسلم است که تهدیدات وی شایان توجه عمیقی است زیرا اگر واقعا بمرحله اجرا گذاشته شود در حکم نقض صریح تعهداتی است که دولت تونس در ژوئن ۱۹۵۵ قبول کرده است و روابط اقتصادی و مالی فرانسه و تونس بشدت لطمه وارد میسازد.

یکی از آخرین اقدامات حکومت مستعفی کی‌موله این بود که از پرداخت قسط دو میلیارد فرانکی بحکومت تونس خودداری نمود.

بموجب پیمان کمک مالی که در آوریل امسال در پاریس میان فرانسه و تونس منعقد گردید دولت فرانسه متعهد گردید که ۱۲ میلیارد باقساط بدولت تونس بپردازد و دولت مزبور انتظار داشت که در همین ماه قسط ۲ میلیارد آنرا دریافت دارد.

پاسخ و عکس العمل حبیب بورقیبه بهمان اندازه شدت داشت که کشور او باین مبلغ احتیاج ضروری و فوری دارد.

زیرا حکومت او دیگر محبوبیت و وجهه‌ای را که سابق داشت از دست داده است و از طرف دیگر سایر مقاماتی که ممکن است باو وام بدهند شرایطی باو پیشنهاد کرده‌اند که وی بنام استقلال و حیثیت هم میهنان خویش تاکنون نتوانسته است آنها را قبول کند.

حبیب بورقیبه امروز دولت فرانسه را متهم میکند که نه تنها موافقتنامه یك ماه پیش را نقض کرده است بلکه همچنین قرارداد مالی و اقتصادی که در سال ۱۹۵۵ باطنطنه و طمطراق خاص امضا گردیده بود نقض نموده است و در نتیجه ادعا می‌کند که وی نیز از این پیمان شکنی فرانسه استفاده خواهد کرد و از اجرای مقررات قرارداد مذکور خودداری خواهد نمود.

نتیجه این عمل خیلی خطرناك خواهد بود زیرا موجب خواهد شد که تونس از منطقه فرانك خارج گردد و اتحاد کمرکی میان دو کشور از بین برود.

در نتیجه بمنافع فرانسه و موسسات فرانسوی لطمه وارد خواهد آمد اما منافع کشور تونس نیز از آن زیان خواهد دید بنابراین باید امیدوار بود که حبیب بورقیبه و مشاورین او قبل از اینکه تصمیم قطعی اتخاذ نمایند این نکته را در نظر بگیرند.

اما دولت فرانسه از جانب خود بهیچ وجه در نظر ندارد قرارداد مالی و اقتصادی سال ۱۹۵۵ را لغو نماید.

تنها چیزی که اتفاق افتاده اینست که کی‌موله در ضمن مباحثات پارلمانی که منجر بسقوط کابینه او گردید تصور کرده است که برای جلب اعتماد مجلس مفید خواهد بود که گزارش دهد حکومت فرانسه تعهدات خود را انجام داده اما از پرداخت کمك مالی به تونس بعلت وضع کنونی خود امتناع نموده است.

آنچه کی‌موله و همکاران او به حبیب بورقیبه ایراد میگیرند این نیست که چرا میکوشد در مسئله الجزائر دو طرف متخاصم را بیکدیگر نزدیك ساخته و آشتی دهد بلکه ایراد آنها بر سر اینست که چرا حکومت تونس بطور موثر به شورشیان الجزایر کمك و از آن ها پشتیبانی مینماید.

علت امتناع کی‌موله براین بوده است که کمکی را که شورشیان الجزائر به صورت دریافت اسلحه و مهمات از کشور تونس دریافت میدارند از بین برد. لاغیر

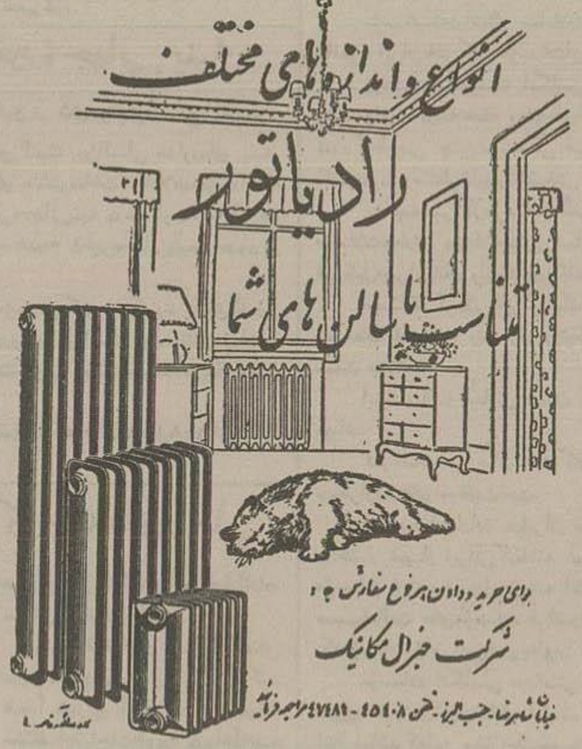

آ-۶۷۹۰

از : فرانس‌سوار

France-soir

مسافرت محرمانه گومولکا بشوروی

مذاکرات رهبران لهستان و سران شوروی بسیار مخفی نگاه داشته میشود

مسافرت ناگهانی و سریع رهبران لهستان بمسکو موجب تعجب ناظرین سیاسی گردیده است.

در این مسافرت گومولکا دبیر کل حزب کارگر لهستان (حزب کمونیست) سیرانکویچ رئیس شورای وزیران و دو نفر از کارشناسان سیار مهم لهستان که تخصص آنها در زمینه برنامه‌های عمرانی و اقتصاد ملی است همراه برده است.

نکته قابل توجه اینکه این مسافرت بلافاصله پس از پایان یافتن پلنوم کمیته مرکزی حزب کمونیست لهستان صورت گرفته که در این جلسه دو جناح مختلف یعنی طرفداران استالین و تجدید نظر طلبان سخت در مقابل هم صف آرائی نموده بودند.

در این جلسه در برابر حملات شدید طرفداران شوروی گومولکا با قاطعیتی بیش از گذشته اعلام کرد که ملت لهستان در ساختمان سوسیالیسم روش مستقلی خواهد داشت ولی در عین حال یکبار دیگر تائید نمود که لهستان در درون اردوی سوسیالیسم باقی خواهد ماند یعنی از لحاظ سیاسی متحد شوروی خواهد بود.

بدین ترتیب یکبار دیگر تمایلات مرکزی و معتدل گومولکا پیروز گردید و او دو نفر از دوستان نزدیك خود را به دبیری حزب منصوب نمود.

چنین بنظر میرسد که زمامداران شوروی از رهبران لهستان دعوت کرده‌اند که بفوریت بمسکو مسافرت کنند تا در آنجا درباره نتایج پلنوم کمیته مرکزی بحث و مشاوره نمایند.

سال گذشته پس از پایان پلنوم پیشین کمیته مرکزی حزب کمونیست لهستان نیز رهبران شوروی گومولکا را بمسکو دعوت کردند و گومولکا مسافرتی به کرملین نمود. اما آن بار برعکس امروز پیشوای لهستان هیچگونه عجله‌ای بخرج نداد و مسافرت وی چند هفته پس از جلسه کمیته مرکزی و بعد از آنکه مسائل بغرنج سیاسی را در برابر زمامداران شوروی قرارداد بعمل آمد.

این بار مسافرت گومولکا هم در شرایط بسیار مبهم و هم در موقعیت اقتصادی که برای لهستان خیلی دشوار است انجام می‌گیرد.

روز بروز گزارش های بیشتری بورشو میرسد که ذخائر مواد اولیه کارخانجات لهستان در شرف اتمام است. اما قسمت اعظم این مواد اولیه را شوروی بلهستان داده است و بدین ترتیب لهستان را از لحاظ اقتصادی باراده روسیه وابسته ساخته است.

گرچه مسافرت گومولکا را سفارت لهستان در مسکو تکذیب کرده است و اظهار داشته «گومولکا در مسکو بسر نمیبرد» لیکن ناظرین بیطرف در ورشو این اعلامیه را یکنوع «تکذیب فنی» محسوب داشته‌اند.

برای این ناظرین مسلم است که گومولکا و همراهان او بشوروی مسافرت کرده‌اند اما ممکن است در ویلائی خارج از مسکو مسکن داشته باشند.

آگهی مناقصه خرید یکدستگاه پمپ خلاء

شرکت شیمیائی سازمان برنامه یکدستگاه پمپ خلاء مورد نیاز خود را از طریق مناقصه خریداری مینماید. داوطلبان میتوانند برای دریافت برگ شرایط و مشخصات مناقصه همه روزه تا آخر وقت اداری روز پنجشنبه ۱۰ مرداد ماه ۳۶ بدفتر شرکت واقع در میدان بهارستان مراجعه فرمایند.

شرکت شیمیائی ایران

آ-۶۶۸۶ ۱-۲

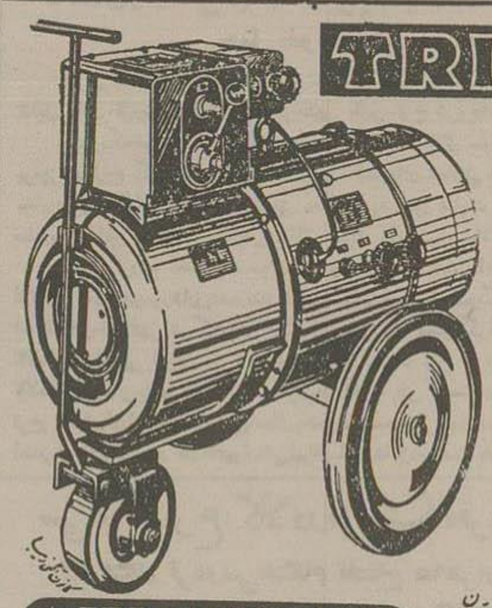

دستگاههای مطمئن

تریودین ک ۳۲۰

برقی متحرک - جوشکاری منحنی

ساخت چکسلواکی موجود است

برای خرید و کسب هرگونه اطلاعات به

ابراهیم بافنده خیابان سپه - تهران

مراجعه فرمائید

آ-۶۷۵۰

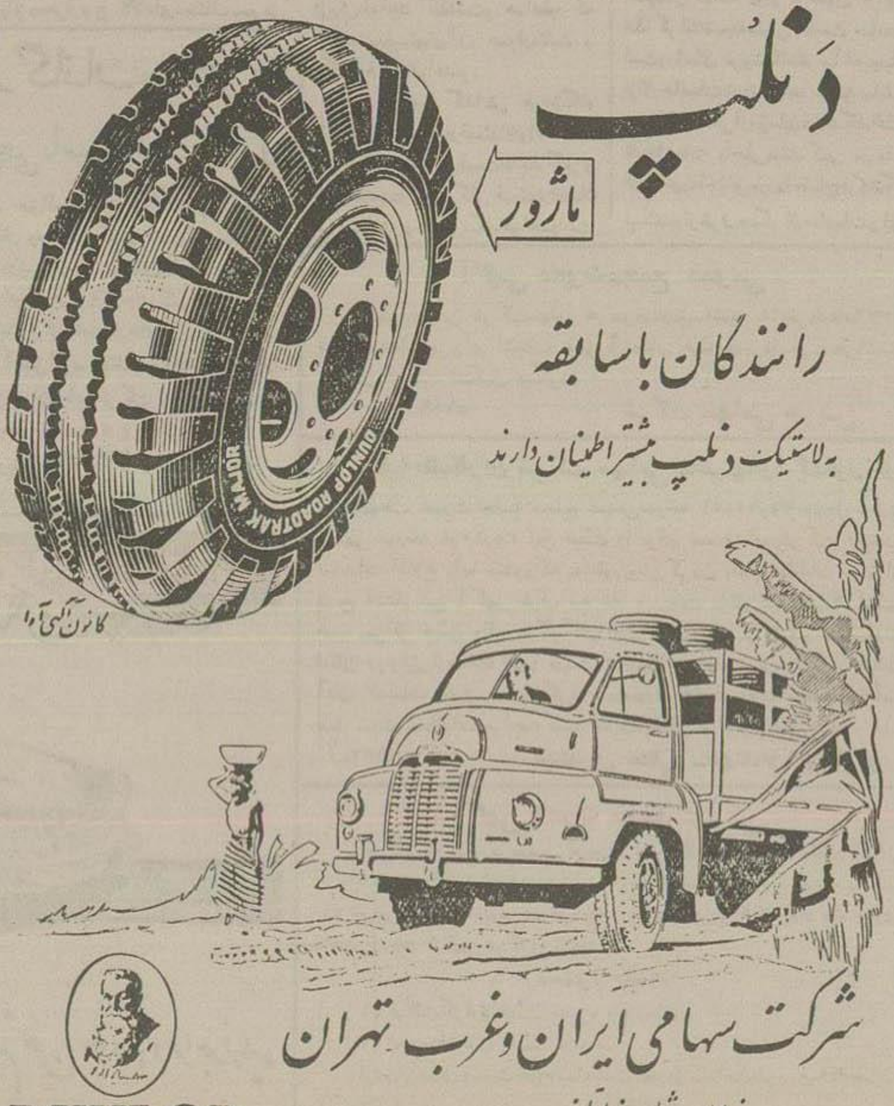

شرکت سهامی ایران و غرب تهران

خیابان شاهرضا تلفن ۴۴۵۶۰

از آخر الساعه

آخر ساعه

خاطرات رشید عالی گیلانی

-۶۴-

وی در این یادداشتها میگوید بمحض رسیدن بایران باامرای ارتش ایران ملاقات کرد.

با آنها خاطر نشان ساخت که انگلستان قصد حمله بایران را دارد و از جزئیات این توطئه برای آنها پرده برداشت.

افسران ایرانی، انتظار حمله انگلستان را بخاك خود نداشتند.

پدرم مأیوس، شد سعی کرد که با بعضی از مقامات مسئول دولت ایران تماس بگیرد و جریان را تشریح نماید.

پاسخ مساعی پدرم این بود که وی را از طهران تبعید کردند و محل اقامت او را در شهر «زنجان» تعیین نمودند.

در لباس درویشان

پدرم مینویسد.. هنوز چند هفته نگذشته بود که انگلستان بایران حمله کرد.

نقشه آنها در این حمله. همان نقشه‌ای بود که برای متصدیان امور ایران تشریح کردم.

اگر ایران نصیحت من گوش میداد، ممکن بود در برابر حمله انگلیس پایداری نماید ولی کسی بحرف من گوش نداد.

ارتش ایران پس از ۲۴ ساعت جنك با انگلستان تسلیم شد در صورتیکه ارتش آن از ارتش عراق بمراتب قویتر و اسلحه آنها مهجزتر بود ولی ارتش عراق باهمان اسلحه قدیمی خود مدت یکماه در برابر انگلیس ایستادگی کرد.

پدرم در یادداشتهای خود اضافه میکند.

- همینکه نیروهای انگلیسی وارد طهران شدند شروع - جستجوی برفقای من کردند و یکی پس از دیگری را دستگیر ساختند.

ولی من از فرصت استفاده کردم و قبل از اینکه زنجان هم بتصرف آنها در آید تصمیم گرفتم که از چنگال آنها فرار نمایم و از زنجان خارج شوم - لباس درویشان تن کردم و از انظار پنهان شدم.

در میان برف

پدرم بطرف مرز ترکیه حرکت کرد.

آنطور که بعدا فهمیدم او مجبور بود که از کوههای ایران که مستور از یخ و برف بود بگذرد.

این مسافرت وی چند بن ماه طول کشید.

در موقعیکه نیروهای امپراطوری انگلیس دنبال وی در تمام نقاط ایران جستجو میکردند او در لباس درویشان در منطقه حرام میان خندقهای روسی و انگلیس برای فرار از چنگال دشمنان تلاش مینمود.

منظره پدرم با آن «بخوردان» درویشان وجیه و تبرزین جلب توجه تمام سربازان را میکرد.

هیچکس تصور نمیکرد که این درویش همان صلاح الدین السباغ فرمانده نظامی انقلاب رشید عالی گیلانی باشد که انگلیس تمام سوراخهای ایران را برای دستگیری او زیر و رو کرده است

آگهی مناقصه ساختمانی شماره ۲

مورخ ۲۹ر۲ر۳۶

شرکت شیمیائی سازمان برنامه ساختمان سالن توربین و پی دیزی دیگهای بخار کارخانه روغن کشی ورامین و سایر عملیات ساختمانی مربوط و تهیه نقشه‌جات اجرائی را برابر نقشه‌جات موجود شرایط زیر بمناقصه می گذارد.

۱) پیمانکارانیکه صلاحیت آنها مورد قبول سازمان برنامه واقع شده میتوانند از تاریخ انتشار این آگهی لغایت آخر وقت اداری سه‌شنبه ۱۴ خردادماه جاری بمحل شرکت واقع در میدان بهارستان مراجعه نموده و با اطلاع از جریان امر توسط دفتر فنی و پرداخت مبلغ یکهزار ریال بصندوق شرکت و ارائه آن بدفتر نام خود را باذکر مشخصات و نشانی کامل ثبت نموده رسید دریافت دارند.

۲) اسناد مناقصه بعدا بتعداد شرکت کنندگان تنظیم و بنشانی که باداره دفتر داده‌اند ارسال خواهد شد.

۳) تاریخ قبول آخرین روز پیشنهادات و افتتاح آنها و روز جلسه مناقصه ضمن ارسال اسناد مناقصه باطلاع شرکت کنندگان خواهد رسید.

شرکت سهامی شیمیائی ایران

آ-۶۸۲۴ ۱-۲

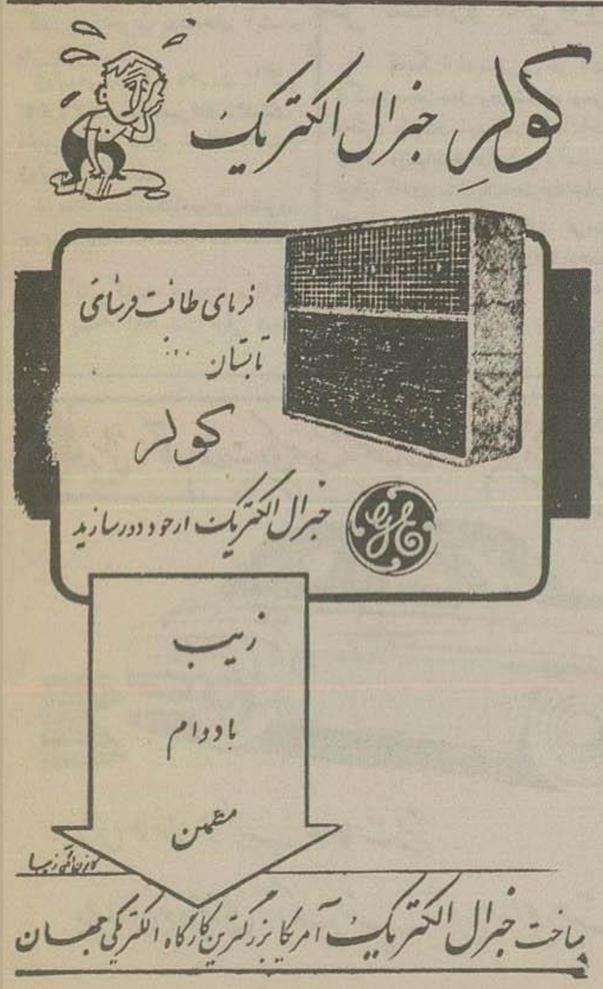

آ-۶۷۶۲

۴۳۵ — بر باد رفته

نگاهش را برگرداند و بسوی تختی افکند که آن دو وجود نحیف در زیر آن ملافه مرطوب و پراز لکه میلولیدند.

از سولن خوشش نمیآمد. این نکته را بطور وضوح میفهمید. در زندگی هیچوقت او را دوست نمیداشت. کاربن را هم مخصوصا دوست نمیداشت.

اسکارلت از کسیکه ضعیف بود خوشش نمیآمد. ولی چاره چه بود؟ آن دو خواهرانش بودند و قسمتی از تار امحسوب میشدند.

نه، انصاف نبود بگذارد این دو خواهرش مثل دو دختر فقیر و بیکس نزد عمه‌هایشان زندگی کنند. یك فرد خانواده او هارا باصدقه و احسان دیگری زندگی کند؟ نه! هرگز باین امر راضی نمیشد.

آیا برای گریز از این بن‌بست راهی نبود. مغز خسته‌اش کار نمیکرد. دستهایش را چنان بکندی و خستگی بطرف سرش برد مثل اینکه در حوضی افتاده و برای حرکت بازوانش جدال میکرد. قمقمه را از روی میز برداشت و بآن نگاه کرد. هنوز کمی ویسکی در ته آن مانده بود. مقداری بود که در آن نور ضعیف تشخیصش مشکل بود.

تعجب میکرد از اینکه دیگر آن بوی تند و مشمئز کننده مشامش را نمیآزرد قمقمه را بالا برد و سر کشید. این مارمایع سوزان گلویش را نسوزاند فقط یك گرمی مبهمی باو داد.

ظرف راپائین گذاشت و باطراف خود نگاه کرد. این بود پایان آن «رویائی» که آنهمه در آرزوی دستیابیش جان کند. این اتاق تاریك پردود، این دخترهای نالان، این دایه تنومندی که مثل کوهی گوشت کنار تخت افتاده و این کنیز نحیفی که مثل مجسمه‌ای برنزی بخواب رفته و کودکی خسته سر بسینه سیاهش نهاده

اینها است حقیقت آن رویائی که در گذشته صورت دیگری داشت: استراحت در بستری نرم و آسوده، خوردن کباب جوجه وران خوك، شنیدن قهقهه‌های سیاهپوستان، دیدن ارابه‌هائی که در میان مزارع گردش میکرد و حس کردن دست پرنوازش آلن که بر وجودش میخورد

یکوقت متوجه شد در اتاق خود بروی تخت افتاده نور خفیف ماه ظلمت شب را مشکافت و مامی و دیلسی لباسهایش را از تنش بیرون میآوردند. دیگر آن کرستهای شکنجه‌دهنده کمرش را نیشکان نمیگرفت میتوانست براحتی نفس بکشد هوا را تا عمق ریه‌هایش فرو ببرد. حس میکرد که جورابهایش را بآرامی از پایش درمیآورند. صدای غرغر مامی را میشنید. کلمات برایش نامفهوم بودند. ولی آسایش باو میبخشیدند میفهمید که دایه مهربان پایش را میشوید. آب خنك لذتی باو میداد. در این بستر نرم خاطرات مسرت بش خاتمام کودکیش تکرار میشد

آهی کشید و از خود بیخود گشت و پس از مدتی که ممکن بود یك ثانیه باشد یا یك سال، حس کرد که تنها مانده و اتاق و بسترش درز برتابش نور ماه غرق شده.

نمیفهمید که مست کرده، مست خستگی و الکل، فقط این نکته را تشخیص میداد که جسد خسته‌اش را جائی رها کرده و رفته، سر زمینی مجهول پای گذاشته که در آنجا درد و خستگی وجود نداشت و مغزش چیزهای تازه‌ای میدید که فوق نیروی تخیل معمول انسانی بود.

چیزهائی میدید که در گذشته قادر بدیدنش نبود. دیگر از این لحظه ببعد آن دختر بیخیال پیشین نبود. طفولیت خود را در قطعه‌ای از این راه دراز که طی کرده بود جا گذاشته بود. دیگر آن قالب پلاستیکی نبود که بهر حادثه تازه‌ای رنگ و شکل نوینی بخود گیرد. حالا دیگر بصورت گلدس

اطلاعات اقتصادی

کشاورزی . معادن . صنایع . بازار . بانک . بورس

بازار تهران

بازارهم تنزل

سفارشها تقلیل پیدا میکند

بازارتهران دیروزهم کمافی‌السابق راکدبود، معامله قابل توجهی انجام نشدومعاملات جزئی‌هم که‌صورت‌گرفت «نقدی» بود.

زمینه‌کالاروبازدیاد، مظنه‌ها روبتنزل است‌ومعاملاتی انجام‌نمیشود.

سفارش‌تجار تقلیل‌یافته بطوریکه‌روز گذشته‌تقریباً سفارش داده‌نشده‌است.

مظنه‌آهن‌آلات یك‌تادو، پنبه‌۱٫۵ تا۲٫۵، خرازیجات ۳ تا۸ درصد، خشکبار۱۵تا۲۲درصد، قماش‌ابریشمی ۷تا۱۰ درصد وهمچنین قلع و کتیرا نسبت‌بهفته قبل‌تنزل کرده‌است.

مظنه‌قماش‌نخی وپشمی، چای‌خارجی پشم‌وقالی ثابت‌بوده وپوست کمی‌ترقی کرده‌است.

تجارهنوزوضع‌را آرام‌وانمودمیکنند ولی‌بالاتفاق معتقدند اگر اینوضع تااوایل‌تیرادامه یابدبازاردچاربحران میشود.

اینوضع براثربی‌پولی‌فعلی‌وسفارشهای بزرك‌تجاردرچندماه قبل‌بوده‌و کمشدن قدرت‌خریدمردم‌هم‌درآن‌تاثیر کلی‌دارد.

تجاربدون‌مطالعه قبلی وبدون‌اطلاع ازحجم سفارشهای دیگران ازرونق بازارچند ماه‌قبل‌استفاده کرده وچنین وضعی‌رافراهم‌ساخته‌اندولی گفته‌میشود که‌اگر درظرف ماه جاری کارهائی ازقبیل‌ساختمان‌سربازخانه‌های‌آمریکائی وکارسد کرج وکارهائی نظیرآن‌شروع شود،رکودماههای‌تیرومرداد راتاحدی جبران خواهد نمود.

بازار شهرستانها

قاچاق بازار همدان را نیز فلج کرده است

آخرین گزارش‌خبرنگارما در بارموضع بازارهمدان بطور کلی براثرسردی واختلاف هواوشدت بارندگی بازار راکد است وجریانی‌ندارد وازطرف‌بازرگانان‌فعالیتی‌بعمل‌نیامده‌است

فقط بازاردانه‌های‌روغنی‌بارونق وزمینه‌خالی‌بودو مقداری تخم کنجدو کرچك وخشخاش سیاه برای‌صدور معامله‌شد

بازار پشم‌نشسته‌محصول‌سال‌بود وهمچنین‌بازار پوست‌ورودہ رواج‌داشت. وبازارخشکبار ازقبیل‌برگه‌کالیفرنی و کشمش‌سبز-فندق- مغز بادام کساد ودرتنزل‌بود.

بازارکتیرا ساکت وقیمت آن‌در حدودماه‌قبل بود ولی بازارحبوبات نسبتا رونق داشت ومقداری لوبیای سفید برای‌صدورمعامله‌شد.

درموردکالاهای وارداتی قماش‌نخی‌وچتائی کسادودرتنزل بود و بواسطه کثرت انواع کالاهای ورودی قاچاق اموربازرگانی وتجارت‌مستقیم فعالیت بازرگانان این‌شهرستان‌فلج وراکدبود.

۶۴۰ هزارمتر پارچه‌و۴۰۰هزار پتوی‌مورد احتیاج دولت درکارخانه‌های‌دولتی تهیه‌می‌شود

الافت‌پارچه‌های‌مورداحتیاج موسسات‌دولتی توسط‌کارخانجات داخلی همچنان ادامه‌دارد.

تاکنون مقدار زیادی‌ازپارچه‌های‌مورد احتیاج‌ارتش‌وشهربانی‌وژاندارمری تهیه‌وتحویل گردیده‌است.

شرکت‌معاملات خارجی ازمحل‌صدمیلیون ریال اعتبار موجود خود پیش‌قسط‌تهیه‌این‌پارچه‌ها رابکارخانجات بپردازد.

موسسات دولتی درسال‌جاری بحدودششصد وچهل هزارمترپارچه ودر حدود دوست هزارعدد پتو احتیاج‌دارند واین‌مقداربارچه وپتوباتوجه بمیزان تولیدمحصول‌وظرفیت‌بین‌کارخانه‌تقسیم گردیده‌است

بازارمعاملات جهانی

عدم‌رونق بازارپنبه‌نیویورك

نرخ‌پنبه دربورس‌نیویورك تنزل‌کرد معاملات فلزات ساکت‌است

کراچی - آسوشیتدپرس دولت چکوسلواکی که‌پاکستان پیشنهاد فروش۳۸٫۰۰۰تن برنج‌درمقابل‌تحویل کنف‌نموده است.مقامات پاکستانی پیشنهادفوق رامورد‌مطالعه دقیق‌قرار داده‌وقبول‌آن قطعی‌نظر میرسد.

نیویورك آسوشیتدپرس دیروز نرخ سهام‌دربورس نیویورك‌قدری تنزل‌نمود دراواخروقت سهام‌شرکتهای‌هواپیمائی وقت‌معامله‌شد.

نیویورك - آسوشیتدپرس دیروز معاملات پنبه‌دربورس نیویورك‌چندان رونقی‌نداشت.

نسبت‌نرخ‌معاملات پانزده‌سنت‌درهر عدل گرانترو شصت‌سنت‌درهر عدل کمتربود .تحویل درماه‌های آینده بشرح‌زیر بود:

ژوئیه‌هر رطل۳۵٫۴۴سنت ؛اکتبر ۳۴٫۴۴سنت ،دسامبر ۳۴٫۴۰سنت ، مارس۳۴٫۴۱ سنت ،مه۳۴٫۳۶سنت ژوئیه۳۳٫۷۸سنت

نیویورك - آسوشیتدپرس دیروز بورس‌نیویورك قیمت‌نقره‌تیم‌سنت‌تنزل نمود.

دراکتبر گذشته قیمت‌نقره از۹۱ سنت به۹۱۳٫۸ سنت ترقی نموده بود.

لندن -دیروزبورس‌لندن در اواخر وقت‌وضع نامعلوم‌و ناپایداری داشت. قیمتهامستعد تنزل کردن میباشد.

نیویورك -وضع‌سربه‌وروی دربورس نیویورك ساکت‌بودمو معاملاتی انجام نگرفت.

معاملات جزئی‌روی‌مس‌انجام گرفت وضع‌قلع ثابت‌بود.

اسکندریه -میزان‌مالیات‌برصادرات پنبه‌ازمصر بیشتراز آنستکه‌قبلا اعلام شده‌بود.

حمل‌ونقل

تقلیل نرخ‌حمل‌سنگ‌های‌معدنی

نرخ حمل‌ونقل سنگهای‌معدنی در کلیه خطوط کشتیرانی جهانی به نصف‌قیمت‌مقرره‌تقلیل‌داده‌شدولی‌درمورد سنگهای‌معدنی‌صادراتی ایران‌همان ده‌درصد سابق‌دریافت خواهدشد.

این‌استثناء برای‌صدور سنگهای‌معدنی‌ایران‌بواسطه کمی اسکله‌های خرمشهر میباشد فعلا روزانه‌بیش ازشش کشتی نمی‌توانند‌دراین‌بندرپهلو بگیرند و کشتیهامدتی دردهانه‌خلیج بایستی‌برای گرفتن‌نوبت‌معطل‌بمانند.

باتوسعه اسکله‌های بنادر خرمشهر وتجهیز آن‌که از طرف موسسه کامپاکس‌دردست اقدام‌است در آینده این‌مشکل برطرف میشود وروزانه کشتی‌های بیشتری می‌توانند دراسکله‌خرمشهر برای‌تخلیه‌وبابارگیری‌کالا پهلوبگیرند .

نرخ کرایه حمل‌ونقل کالا ازهمدان بسایر نقاط

طبق‌گزارش رسیده ازاطاق بازرگانی همدان نرخ کرایه‌حمل‌ونقل برای‌هرتن بار ازهمدان‌بسایر نقاط تا آخر هفته گذشته باین شرح بوده است:

کرایه حمل‌ونقل ازهمدان‌بتهران برای‌هرتن ۴۵۰ریال - قزوین ۴۰۰ریال- اراك۳۰۰ریال- همین‌بکرمانشاه ۱۵۰۰ریال- باصفهان ۶۰۰ ریال-تبریز ۸۵۰ریال- یزد۱۰۵۰ریال وازهمدان بخرمشهر ۲۵۰ ریال- شیراز ۱۱۰۰ریال رشت ۵۵۰ریال- بندرپهلوی۶۰۰ریال وازهمدان‌بمرز خسروی۵۴۰ریال‌بوده است.

عدم رضایت بازرگانان

ازگرانی کرایه‌وسائط نقلیه زمینی وآبی‌در خرمشهر وآبادان

بموجب گزارش رسیده ازاتاق بازرگانی آبادان وخرمشهردرآخرین جلسه‌اطاق بازرگانی موضوع گرانی کرایه‌حمل ونقل مورد توجه قرار گرفته‌است.

طبق نامه‌هائیکه ازطرف تجارباطاق‌بازرگانی‌رسیده‌است وسائط‌نقلیه که‌کالاهای‌بازرگانان‌را ازگمرك‌وراه‌آهن‌وبابالعکس‌حمل‌مینمایندوهمچنین وسائط نقلیه‌آبی جنوب کرایه‌را هرمبلغی که بخواهند از تجار میگیرند وچون‌نرخ معین برای‌این منظور درنظر گرفته نشده تجار مجبورند مبلغ موردتقاضای صاحبان وسائط نقلیه‌را بپردازند .

بنابراین ازاطاق بازرگانی تقاضاشده است که‌نرخ‌معین‌جهت‌جلوگیری ازاجحاف‌صاحبان وسائط نقلیه زمینی وآبی‌تعین شود.

ضمنا تقاضا شده که برای تثبیت وسیله شهربانی ازدارندگان وسائط نقلیه‌هم‌دعوتی‌بعمل‌آیدتاتصمیمات متخذه‌مارضایت آنان‌بموراجرا گذاشته‌شود

نرخ سورشارژ ۵ درصددیگر تنزل کرد

کالاهای‌وارداتی ایران ازاین ببعد باده‌درصدسورساژ حمل خواهد شد

امروز اطلاع حاصل‌شد که‌سورشارژ کالاهای وارداتی ایران‌بده‌درصد تقلیل یافت ازدیروز حمل باردرخرمشهر بااین نرخ شروع‌شد.

بطوریکه‌خواندگان اطلاع دارند باسته‌شدن‌کانال سوئز ۲۵ درصد برمیزان نرخ کشتیرانی‌افزوده شد زیرا کشتیهای تجارتی مجبور بودند بجای‌عبور ازراه‌کانال سوئز ازطریق دماغه امید عبور نمایند و کالاهای صادره ازخلیج فارس راپس‌ازطی‌مسافتی بسیار دوربارو‌پابرسانند .

امایس ازرفع اختلافات میان‌مصر ومتفقین پاك شدن‌کانال سوئز عبور ازکانال‌آزاد شدوسورشارژبده‌درصد تقلیل یافت ولی‌ازطرف‌دیگر بعلت کمی اسکله‌های‌خرمشهر شرکت‌های کشتیرانی درایران تصمیم گرفتند سورشارژ کالاهای وارداتی ایران را ۵ درصد اضافه نمایند باین ترتیب سورشارژ کالاهای وارداتی‌جمعا ۱۵ درصد گردید. اخیرا شرکت‌ها۵درصد دیگردر نرخ تقلیل‌داده‌اندوسورسارژبین‌المللی‌به۵درصدرسیده‌ولی‌چون۵درصدسورشارژ اضافی‌ایران‌باقی‌است کالاهای‌وارداتی‌ایران‌باسورشارژده‌درصد بارگیری‌میشود

امیدواری دربندرپهلوی

قرارداد ترانزیت تحولی‌دروضع بندرپهلوی ایجاد میکند - تجارعقیده دارندکه وضع نامناسب اسکله وانبارهاباید فورا بهبود پیداکند

گزارش‌هائی که ازبندرپهلوی به روزنامه رسیده حاکی است که امور اقتصادی‌وجریان دادوستد و معاملات بازارشهرستان‌بندرپهلوی‌مختصر فعالیتی داشته‌است وپیش‌بینی میشود که‌دراثر تجدیدقراردادبازرگانی وقراردادترانزیت ایران‌وشوروی‌تحولی درامورتجارت و وضع شهرصورت گیردوعقیده براین است که سیاست آزای‌واردات‌درتوسعه معاملات ومبادلات وافزایش تجارت خارجی‌عامل‌مؤثری‌است که‌البته‌باتوجه بترانزیت‌ایران وشوروی‌دروضع بندر پهلوی‌تأثیرخواهدبخشید.

امالازم است که مقامات اداره کل بنادرواداره کل گمرك برای ترمیم اسکله بندرپهلوی که بهیچوجه مساعد برای‌تخلیه وبارگیری‌نیست‌فوراًاقدام نمایند.

همچنین گنجایش انبارهای اداره گمرك بندرپهلوی که‌متناسب میزان معاملات وحجم‌مبادلات جدید بندر- پهلوی‌نخواهدبودبایستی‌اقدام اساسی‌و جدی‌بعمل‌آید.

ضمنا‌تجارعقیده دارند همانطور که تیمسارسرتیپ ضرغام وزیرانحصارات وگمرکات درپیرامون‌تفویض‌کارتخلیه وبارگیری کشتیهای بنادرجنوب‌بتجار وعده داده‌اند این‌تصمیم درنادرشمال مخصوصابندرپهلوی‌هم‌رعایت شودعمل تخلیه‌وبارگیری‌خودمردم‌تفویض گردد

امورمربوطه بندرپهلوی‌فعلا بوسیله اداره گمرك‌استان‌یکم‌بندرپهلوی‌انجام میگیرد.

بسیاری‌ازتجارنیزعقیده دارند که از نظرتسهیل‌حمل‌ونقل کالا درراه شوسه بندرپهلوی‌بایستی‌راه‌مزبورهرچه‌زودتر تعمیرشود.

رکورد جدیدذخیرهٔ جهانی پنبه

فعلاذخیره پنبه جهان‌درحدود دومیلیون تن است

استانبول- رویتر- دیروز کنفرانس کمیته بین‌المللی مشاوره‌ای پنبه درپایان شانزدهمین جلسه‌خود اعلامیه‌ای منتشرساخت. اعلامیه‌مزبوراعضاء کمیته‌فوقرا یادآوری مینماید که ذخیره‌جهانی‌پنبه درماه اوت۱۹۵۷ حد اکثرمیزانی خواهدبود که‌تاکنون‌ذخیره شده. ذخیره‌جهانی‌پنبه‌درحدود دو میلیون‌عدل تخمین‌زده‌میشود.

نمایندگانیکه درجلسات کمیته مزبورشرکت میکردند متفق‌القول بودند که تصمیمات دولتهای مختلف دروضع بین‌المللی پنبه تاثیر زیادی مینماید. نمایندگان مخصوصا بتصمیمات دولت ایالات‌متحده‌آمریکا اشاره کردند.

بنابپیشنهاد نماینده‌انگلیس موافقت‌شد که جلسات‌سال۱۹۵۸درلندن لندن‌منعقدشود.

فروشگاه‌فردوسی وکارخانه‌های‌داخلی

چندی‌پیش‌فروشگاه فردوسی‌تصمیم گرفت‌برای تهیه‌اجناس مورداحتیاج فروشگاه یاکارخانجات داخلی وارد مذاکره‌شودودر ضمن‌وضع‌کارخانجات راازنزدیك‌بررسی نماید.

نظرفروشگاه فردوسی‌ازبازدید کارخانجات‌این‌بود که‌کارخانجاتی‌را که قادربه‌تهیه‌اجناس‌مورداحتیاج‌فروشگاه هستندتعیین‌نماید وبامذاکره‌بارؤسای کارخانجات بادادن‌سرمایه وکارشناس خارجی‌کارخانه راتوسعه‌داده و کیفیت محصول‌کارخانه‌را بالابرده‌وقابل‌فروش درفروشگاه‌فردوسی‌بنمایند

امابا‌آنکه‌ملاقات‌ومذاکرات‌رؤسای فروشگاه‌فردوسی‌وصاحبان‌کارخانجات همچنان ادامه دارد تاکنون ازاین مذاکرات‌نتیجه‌مثبتی بدست نیامده است‌ورؤسای فروشگاه‌تقریباًماهیچیك ازکارخانجات‌نتوانسته‌اند توافق‌نمایند

بنابااظهاریکی‌ازرؤسای‌فروشگاه‌اغلب کارخانجات داخلی‌بعلت کمی سرمایه قادربه‌تهیه‌اجناس‌مورداحتیاج‌فروشگاه نیستندوازطرف‌دیگر کارخانجات برای همکاری‌با فروشگاه‌شرایط فوق‌العاده سنگین‌پیشنهادمیکنند

فروشگاه‌فعلاناچار شده‌است‌اجناس مورداحتیاج‌خودرا ازآلمان‌وارد کند تابعداً بتدریج با ایجاد کارخانجات مختلف‌احتیاجات‌خودرا درداخله‌تهیه نماید.

سه‌سال‌ثبات و تحول درایران

-۵-

مسافرتهای بیشتر بایران لازم‌است

اگرمیل‌داریم پیشرفتهای قابل‌ملاحظه‌ای دررشته‌تجارت ودادوستد باایران بدست آوریم میبایستی نکات‌زیررا درنظر گرفت. آنچه درجای‌اول اهمیت قرارگرفته مسافرتهای بیشتر بایران‌است وآنهم مسافرت مدیران عامل‌واعضاء مسئولیت‌دار مؤسسات انگلیسی. بازارایران یکنوع بازاریست که‌فقط‌میتوان درمحل‌بوضع وچگونگی‌آن‌پی‌برد. بازارایران ازدورممکن است‌برای عده‌ای قابل‌فهم نباشداما بمحض مسافرت بایران‌بازار اینکشور رامیتوان‌بآسانی‌مطالعه‌نمود وچگونگی آن‌پی‌برد. چنانچه‌درموقع‌معاملات توجه‌دقیقی مبذول‌شود هیچگونه تأخیری درپرداخت رخ‌نخواهد داد. حتی زمانیکه‌بحران‌نفت بشدیدترین و وخیمترین نقطه‌رسیده بودمؤسسات‌وتجار انگلیسی میزان‌بسیار ناچیزی متضرر شدند ووارد کنندگان ایرانی‌مشقات زیادی‌ازلحاظ تأمین‌ارزخارجی متحمل‌شدند تاتوانستند قروض‌خودرابپرداخته ومطابق‌تعهداتشان عمل‌نمایند.

بمحض‌اینکه نمایندگی‌درایران تأسیس‌میشود مسافرتهائی بشهرستانها میبایستی بعمل‌آید. عده‌ای از نمایندگیها درتهران مایلندکه خریداران درشهرستانها بپایتخت آمده ولزاینراه نتیجه فروش آن‌ها رضایت‌بخش خواهد بود.

صدهاتجار انگلیسی ازایران دیدن نموده اند، اماهنوز مؤسسات مهم‌انگلیسی وجوددارد که‌نماینده‌ای‌بایران گسیل‌نداشته وفرصت‌های‌مناسب ونیکوئی‌را ازدست داده‌اند.

عوامل موفقیت

مؤسساتیکه‌دراانتظار معاملات عمده‌تجارتی هستند میبایستی‌نمایندگی دائمی‌درایران‌باشرکت مؤسسات‌ایرانی‌تأسیس‌نمایند.

درحدود ۳۰مؤسسه انگلیسی ازسال ۱۹۵۴ این‌سیاست‌را اتخاذنموده وفروشهای قابل‌ملاحظه وعمده‌ای‌انجام داده‌اند. همین که‌مؤسسه‌ای احساس نمود که‌تأسیس چنین‌نمایندگی غیرقابل اجتناب‌است میبایستی بتاسیس‌آن اقدام‌نموده ومنتظرنتایج‌رضایتبخش آن‌باشد.

چنانچه‌بعضی ازمؤسسات تأسیس نمایندگی درایران رامشروط‌بانجام معاملات‌تجارتی بمیزان‌معینی بنمایند. قطعاًاین مؤسسات متحمل‌خسارات غیرقابل‌جبرانی‌شده وازرقبای‌بیگانه خودعقب‌خواهندماند.

سیستم‌کارکردن باایرانیها‌بك‌امری‌است‌حیاتی‌عده زیادی‌ازرقبای‌خارجی بامراعات تسهیلات بیشماری درتجارت خود باایرانیها ازمؤسسات انگلیسی سبقت جستند.

این‌تسهیلات تجارتی بهمان اندازه مهم است که قیمت‌های نازل‌آنها میباشد .

تشریك‌مساعی میان‌سازندگان، تجار،بانکها ومشاورین انگلیسی‌یکی دیگرازرازهای موفقیت‌است.

استفاده‌ازاعتبارات درایران حائز اهمیت فراوان‌است ومیبایستی‌طوری دراختیار تجار ایرانی گذاشته شود که منطبق بانیازمندیهای آنها باشد. مؤسسات فرانسوی دراین‌زمینه ابتکارات عجیبی‌نموده وبانگهای فرانسوی مسبب‌فعالیت های‌مؤسسات فرانسوی درایران میباشند. طولی‌نخواهد کشید که‌مؤسسات ژاپنی‌همین رویه‌ای‌را اتخاذخواهند کرد.

مؤسسات انگلیسی میبایستی برای‌ادامهٔ مطالعات مقدماتی درایران خرج خودشان‌اظهارتمایل نمایند. آلمانیها قهرمان اینکارمیباشند. بندرت اتفاق‌میافتد که‌این مخارج‌نتیجه مثبتی ببارنیاورد. تجربه‌نشان داده‌است که اجرای نقشه‌هائی که‌توأم‌باحوصله واحتیاط‌بوده مثمرثمرواقع‌شده.

بربادرفته

۴۳۶

سخت‌وشکننده درآمده‌بود .این‌روز پایان نیافتنی وجاودانی‌سرانجام بآخررسیده وامشب‌آخرین‌شبی بود که اثری ازآن‌دوران کودکی بیرداشت. دیگرازاین لحظه‌صورت‌زنی‌محنت‌دیده درآمده‌وجوانیش ازمیان‌رفته‌بود.

نه، اونمیتوانست مخانواده‌جرالد یاالن‌روی‌آورد واینکاررانمیکرد. خاندان‌اوهارااهل‌قبول‌صدقه واحسان‌نبودند. اینها کسانی‌بودند که‌میبایستی خودشان‌ازخود نگهداری کنند . بارهایشان هرچقدر سنگین‌بود میبایستی‌بروی‌شانه خودشان‌فشارآورد. برای‌اینکه این شانه‌ها بقدرکافی‌قوی آفریده‌شده بودند. بدون‌تعجب ، درعالم تصور میدید که‌شانه‌هایش‌پهن ونیرومندشده‌وتوانائی حمل هرچیزی را دارد .

نمیتوانست‌تارا راترك کند وبرود. اوباین‌خاك سرخفام‌تعلق‌داشت، بمراتب‌بیش ازآن‌چه آن کشتزارازآن‌اوبودند. ریشه‌اش‌تااعماق‌آن‌خاك‌شنگرفی فرورفته وشیرهٔ‌حیات‌رامکیده‌بود ، درست نظیر همان‌ساقه‌های پنبه‌ای که‌درآن کشتزارمیروئیدندوجان‌میگرفتند. درتاراباقی‌میماندوآنجارا‌حفظ‌میکرد میماندوازآنانی که‌باومحتاج‌بودند یاری‌مینمود. پدروخواهرانش‌رانگاه‌میداشت. ملانی‌وبچه‌اشلی‌وسیاه- پوستان‌راتحت‌حمایت‌خودمیگرفت. فردا! همین‌فردا، فرداابن‌طوق‌خدمت‌را برگردن‌مینهاد. فرداخیلی کارهامانده بود که‌بکند. بدوازده‌بلوط‌بر ودودرباغ‌ما کینتاش گردش کند وببیندوراین‌نقاط مترك‌چیزی خوردنی‌باقی‌مانده. بمردانهای‌اطراف‌رودخانه برودونگردد، بلکه‌بك خوك‌فراری یاچندمرغ وجوجه رمنده‌ای بیابد. جواهرات‌الن‌رابردارد به‌جوتزبروو «لاوجوی»برود. بدون‌شك دراین نقاط کسانی‌پیدا میشدند که‌درمقابل‌پرداخت‌مبلغ گران آذوقه‌ای‌میفروختند. فردا. همین‌فردا.

مغزش‌مثل‌تیك‌تاك‌ساعتی کارمیکرد واین‌صدارفته‌رفته‌آرامترو کندتر میشدتابجائی که‌روبه‌فنارفت. ولی‌هنوزتصویر تارا بطوروضوح‌نمایان‌بود.

ناگهان بدون آنکه‌خود متوجه‌باشد، تصویری‌ازحوادث گذشته،ازآن‌ماجراهائی که مکرر در دوران‌طفولیت، گاهی‌مشتاق وزمانی‌خسته وبی‌حوصله، اززبان پدرومادرش‌شنیده‌بود برابرنظرش مجسم شد. جرالد: آن‌مهاجرآواره وتهیدست‌تارارا بوجودآورد. الن‌برغمی‌مرموزوجانکاه که‌وجودش رارنجه میدادفائق‌آمد .وپدربزرك‌رسیلار که‌ازوبرانیهای جهانگشائی‌ناپلئون‌جان‌بدربرده‌بود بقاره‌آمریکاپناهنده ودر سواحل‌حاصلخیز جورجیاثروتی عظیم‌بهم‌زده‌بود. جنگ«بر ودوم» سلطنت کوچکی درجنگلهای تاریك «هائیتی» پدیدآورده‌ودراثرسوانح‌بلاانتظارازدست‌داده وزنده‌مانده‌بود تاسند که‌نامش باافتخار درساوانا جاویدان‌بماند.

دخترانی‌نظیرخودش‌رامیدید که‌درخاك ایرلندبرای‌پدیدآوردن یك‌ایرلندآزادمیجنگیدندوسر انجام‌بدارآویختن آنهارا تماشامیکرد. افرادخاندان‌اوهارا رامیدید که‌دربرد«بوین»جان‌دادوتاآخرین نفس‌درراه‌آرزوها واندآلهای‌خودجنگیدند

تمام افرادآنها یك‌بیك مصیبتهای بزرك‌وخردکننده‌ای راتحمل کردندولی‌هیچکدام‌خردنشدند وازمیدان‌جدال‌بدرنرفتند باسقوط امپراطوریها ازپای نیفتادند،از چاقوی بردگان‌سرکش نهراسیدند ازجنگ، انقلاب ، اغتشاش، تبعید وتوقیف‌روی‌برنگردانندوشانه تهی‌نکردند، سخت‌جفاکارگردهای آنهارا شکست ولی‌قلبهایشان را ازامید خالی‌نساخت . دردرا متحمل‌میشدندولی ناله‌ای از دل نمی- کشیدند .بجای آن بقدرت‌وجلال خودمی‌افزودند ووقتی چشم‌بروی حیات‌بستند، ازپا درافتادند و مردند ولی‌صدای‌باطن آنهاخاموش‌نشد

قابل‌توجه بازرگانان‌محترم

شرکت‌بازرگانی‌اورمچی بامسئولیت‌محدود

که‌یکی‌ازقدیمیترین شرکت‌های حق‌العمل‌کاری ودارای‌سوابق‌ممتدو تاکنون‌صحت‌عمل ودرستکاری وسرعت‌کار وصداقت گفتار خودرا بمشتریان محترم بثبوت‌رسانیده‌است اینك‌اخیراً درتبریزوجلفا وبندرپهلوی وهمچنین تهران وشعبات‌خودرا دایر وآماده‌برای‌انجام هرنوع‌کارهای گمرکی میباشد ازبازرگانان‌ومشتریان‌محترم‌تقاضامی‌نماید برای‌انجام‌کارهای گمرکی وحمل کالاهای‌صادراتی درگمرکات خرمشهر **اهواز- بندرشاپور- تبریز جلفا - بندر پهلوی** وهمچنین‌تهران باین‌شرکت مراجعه وصحت وسرعت‌عمل این‌شرکت‌را ملاحظه‌فرمایند برای‌هرنوع اطلاعات‌بیشتر در تهران‌سرای‌بوعلی طبقه‌سوم اطاق۸۰ وباتلفن **۲۳۸۷۳** مراجعه‌فرمایند .

آ-۵۱۴۱

آگهی دعوت‌مجمع عمومی

مجمع‌عمومی شرکت‌سهامی هریس‌درتاریخ‌سه‌شنبه ۲۸خردادماه۱۳۳۶ ساعت۵بعدازظهر برای انتخاب بعضی ازاعضای هیئت‌مدیره‌اصلی وعلی‌البدل درمحل شرکت تشکیل میگردد .

آ-۵۱۸۹

شرکت سهامی هریس

بکلیه‌طلبکاران شرکت سهامی ماشینهای کشاورزی

که بموجب صورت جلسه مجمع عمومی‌مورخه ۲۱٫۱۲٫۳۴ منحل وطبق آگهی مورخه ۴٫۱۰٫۳۵ این هیئت را برای تصفیه امورشرکت انتخاب نموده‌اند اطلاع داده میشود که بمنظورروشن کردن وضع مطالبات خود از تاریخ انتشار این آگهی ظرف سه ماه بادردست داشتن‌کلیه مدارك ادعای خود بمرکز هیئت واقع درکرکان اداره کشاورزی مراجعه و در صورت امکان رونوشتی‌ازمدارك خود بهیئت تسلیم‌دارند تانسبت برسید‌گی مطالبات آنان اقدامات قانونی معمول گردد ودرصورت انقضاء مدت و عدم مراجعه فقط نسبت بمطالبات مراجعه کنندگان‌رسیدگی واقدام قانونی‌خواهد شد.

آ-۶۸۳۲

مهندس متقی -مهندس بیگلرپور

آگهی دعوت مجمع عمومی

نظربابنکه مجمع عمومی جمعیت تعاونی‌کارکنان بانك رهنی ایران درروزششم خرداد منعقدنشد بدینوسیله‌باطلاع عمومی‌اعضای جمعیت‌میرساند که تاریخ تشکیل مجمع عمومی‌مجدد جمعیت بروز ۱۸خرداد ماه جاری ساعت ٤ بعد ازظهر موکول گردید.

دستورجلسه:

۱) قرائت گزارش‌هیئت مدیره وبازرسان .

۲) تجدیدانتخاب هیئت مدیره .

ازعموم‌اعضای‌جمعیت‌خواهشمنداست درروز وساعت‌مقرر دربانك‌حضور بهمرسانند.

آ-۶۷۳٤

جمعیت‌تعاون کارکنان بانك‌رهنی ایران

برای ملاحظه نمونه وکسب اطلاعات بیشتر

به‌خیابان بوذرجمهری نزدیک پمپ بنزین سرای جهانتام تلفن ۲۴۶۷۲ مراجعه فرمایند

آ-۵۶۶۶ — ۶-٤

نیازمندیها و آگهی های کوچک

استخدام میشود

تاتر پارس برای تکمیل کادر هنری خود بچند نفر دوشیزه یا بانو که واجد شرایط باشند احتیاج دارد علاقمندان میتوانند برای کسب اطلاع همه روزه از ساعت ٤ تا ۷ بعدازظهر بدفتر تاتر مراجعه نمایند
آ ـ ٦٧١٢ ٢ـ٢

آگهی استخدام

یکنفر دوشیزه یا بانو که از عهده ماشین نویسی لاتین برآید برای تمام روز نیازمندیم •
طالبین بین ساعت ٤ تا ۸ بعداز ظهر به آزمایشگاه رشید• خیابان سعدی ـ روبروی جنرال مد کوچه یاسمی مراجعه فرمایند• آ ـ ٥٠٧٥ ٢ـ٢

استخدام منشی

یکنفر که زبان انگلیسی وماشین نویسی فارسی وانگلیسی وکارهای اداری آشنائی داشته باشد برای یك شرکت خارجی مورد نیاز است. طالبین باستثناء روزهای جمعه و یکشنبه بین ساعت ٤ تا ۷ بعدازظهر بتلفن ٤٤٠٥١ مراجعه نمایند.
آ ـ ٤٧٩٥ ٢ـ٣

ماشین نویس درجه یك

لاتین وفارسی باسابقه استخدام میشود آژانس سلطان شاهرضا روبروی خیابان سعدی آ ـ ٤٩١١

آگهی انتخاب کارگر فنی وجوان

چند نفر کارگر فنی در قسمتهای مختلف آهنگر. جوشکار، کابینیس، نجار که بتوانند ازروی نقشه کار کنند برای همیشه نیازمندیم•
داوطلبان میتوانند همه روزه از ساعت ٥ صبح تا ۲ بعدازظهر جهت اطلاعات بیشتری بتلفن ٥١٢٦٠ مراجعه نمایند.
آ ـ ٥١٣٥

عروسی

جشن همسری غلامرضا حاج حسن با دوشیزه شکوهی شب پنجشنبه در محیط گرمی برگذارشد.

تبریك

ازدواج آقای غلامرضا حاج حسن با دوشیزه شکوهی را بهردوخانواده خصوصاً بداماد عزیز غلامرضا حاج حسن تبریك میگوییم.

ناصر علائی

هموطنان عزیز
پس از کشف اینهمه مدارك اسناد و نارنجك از حزب خائن توده بوسیله مامورین محترم فرمانداری بر هیچکس پوشیده نمانده است که منظور فعالیت این حزب صرفاً بمنظور بهم زدن اساس حکومت مشروطه وتاج تخت وسلطنت وازبین بردن استقلال این کشور باستانی بوده است
علیهذا اینجانب فرخ شهرت بسنده اسم پدر اسماعیل
تاریخ تولد ۱۳۱۰ شماره شناسنامه ۱۲۷۸۰ ساکن زنجان صادره دیا کوبه شغل کفاش که دراوائل ۱۳۳۱ دراثر تبلیغات شخصی بنام آقاجان و بمعرفی خود آنشخص واردحزب منحله توده شدم ومسئول همان شخص بود وآخرین مسئولیتم درزنجان سرشاخه بود ومسئولیتم شخصی بنام اسماعیل فرهاد وافرادزیر دستم رضائی وخانم فاطری وپس از قیام ۲۸ مرداد در تهران مسئول حوزه بودم که شخصی بنام گودرز مسئولم بود وافرادزیر دستم شوشتری وعباس بود.
ضمن ابراز ندامت نسبت بگذشته خود ابراز تنفر نسبت باعمال وفعالیت های خائنانه حزب منحله توده ووفاداری خود را نسبت بقانون اساسی وحکومت مشروطه ومقام شامخ سلطنت اعلام می دارم.
زنده باد اعلیحضرت همایون شاهنشاهی پاینده باد ایران
مرگ بر نفرت بر حزب بیگانه پرست ومنحله توده
آ ٥١٣٧

مستغلات

واگذار و بفروش میرسد

مغازه شکار واقع در خیابان فردوسی مقابل هتل فردوسی با برق و تلفن و زیر زمین واجناس موجوده (وسائل کامل شکار ـ ماهیگیری ـ شنا ـ اسکی وانواع ورزش واشیاء لوکس زنانه و غیره) یکجا وجداگانه واگذار و بفروش میرسد برای مشاهده ومذاکره ازروز شنبه ۱۱ خرداد همه روزه بعد از ظهرها بهمان مغازه مراجعه کنند
آ ـ ٥٠٦٢ ٢ـ٢

یکدستگاه آپارتمان دارای

پنج اطاق و لوازم با برق ولوله کشی آب شهر خیابان سعدی از دیك چهار راه سید علی اجاره داده می شود طالبین بتلفن ٣٤٠٧٦ مراجعه نمایند•
آ ـ ٤٩٤٣ ٢ـ٣

یکباب خانه دوطبقه با برق با برق و لوله کشی دارای پنج اطاق واقع در خیابان شاهرضا چهارراه گرگان بدون واسطه مبلغ چهارصدوشصت هزار ریال بفروش می رسد تلفن ٥٠٣٣٥ مراجعه شود
آ ـ ٥٠٢٣ ٢ـ٢

یك آپارتمان مشتمل بر پنج اطاق و کلیه لوازم با تلفن برای امور بازرگانی ودفتر نمایندگیهای خارجی واگذار می شود بتلفن ٤٥٣٤٢ مراجعه شود
٦٤٣٠ ٢ـ٣

در بهترین محل مرکزی شهر تهران مستغل فروشی و معاوضه میشود

بازمین جاده کرج

جلوی خیابان باجاده کرج مساحت مستقل ۲۲۰ متر بنای ٤ طبقه ماهیانه ده هزار ریال دراجاره میباشد.
برای دیدن ومذاکره رجوع فرمائید: لاله زار نزدیك توپخانه تلفن ٣٩٧٨٤ به:
بنگاه کوشان
آ ـ ٦٨٣٦

خانه ای بمساحت ۳۵۰ متر

دارای ۹ اطاق وبرق وپمپ آب و ۲ حمام وسایر مزایای برجسته واقع درخیابان شمیران قصر برشمالی خیابان سی متری بعلت مسافرت فوری بقیمت مقطوع ۱۹۰۰۰۰ تومان فروخته میشود• طالبین به تلفن شماره ۲۷٥۲۰ مراجعه فرمایند•
آ ـ ٥٠٠٣

اجاره داده میشود

یکدستگاه ساختمان چهاراشکوبه در بهترین نقطهٔ خیابان شاهرضا روبروی دانشگاه طب دارای شانزده اطاق باکلیه لوازم زندگانی وتراسهای متعدد با برق شهرداری وتلفن وآب لوله کشی تصفیه شده برای مهمانخانه ـ پانسیون واداره جات خارجی باجاره داده میشود•
طالبین از ساعت ۸ تا ۹ صبح واز ۲ تا ٤ بعدازظهر تلفون ٤٣٤٧٩ رجوع فرمایند•
آ ـ ٥١٨١ ١ـ٢

پرونده ۲۲٥ ـ ٣٤

حصر وراثت

مانوفرخنده درویشی دارای شناسنامه شماره ٤٠٧٠ فرزند محمد رحیم درویش از این دادگاه درخواست گواهی حصر وراثت نموده وتوضیح داده که مرحوم محمد رحیم درویش درتاریخ ۹ و ۱۱ ر ۳٤ در زنجان اقامتگاه دائمی خود بدرود زندگی گفته ورثه آنمرحوم منحصر ائست بمتقاضیه دختر ، بانوان شکوه فعوصاحب سلطان درویش عیالهای دائمی
اینك با انجام تشریفات مقدماتی درخواست مزبور که سه نوبت پی در پی آگهی مینماید تاهر کس اعتراض دارد ویا وصیت نامه ازمتوفی نزد او باشد از تاریخ نشر نخستین آگهی ظرف ۳ ماه بدادگاه تقدیم دارد والا گواهی صادر وهر وصیت نامه جز سری ورسمی که بعد از اینموعد ابراز شود ازدرجه اعتبار ساقط وبلااثر خواهد بود.
رئیس دادگاه بخش زنجان
نوبت سوم ۱۱ر۳ر۳٦
محمدحسن فتور پیله
آ ـ ٤٢٢ ٣ـ٣

آگهی های متفرقه کوچك

مرغداری

جوان تحصیل کرده وفعال ومجری که درکار سودمند مرغداری دارای سوابق واطلاعات کافی میباشد با کسانیکه قصد تاسیس مرغداری دارند حاضر بمشارکت ومباشرت وهر گونه همکاری است .
برای اطلاعات بیشتری از ۱۰ تا ۱۲ صبح باتلفن ٤٦١٢٥ مذاکره فرمائید .
آ ـ ٤٤٠٧ ٢ـ٢

پاساژ ۲۶

اول خیابان فردوسی برای دفاتر تجارتی شرکتها وبانکها آماده ودارای محلهای دیواری برقی تابستانی میباشد
٦ـ٨

دیزل ژنراتور

۱۹۰ کیلووات ۲۲۰ و ۳۸۰ ولت ـ ۵۰۰ دور باتابلوهای کامل موجود است
تهران خیابان سعدی ٤٦١ شرکت ابراندبن تلفن ٣١٨٤٩ آ ـ ٦٧٩٨

١ـ ١٠ آ ـ ٦٣٩٨

دویست هزار ریال برای معامله

بتلفن ٣٤٣٥٩ مراجعه شود .
آ ـ ٥١٦٩ ١ـ٢

اکنون که تنها شیر برای طفل کافی نیست

از آغاز سن تنها شیر برای فراهم نمودن تمام غذائی که کودك برای قد کشیدن ـ قوی شدن وداشتن انرژی کامل لازم دارد کفایت نمی کند و مهمترین علت است که پزشکان گواکراتس را بعنوان مکمل غذائی باصرفه وایده آل شیر توصیه میکنند .

در گواکراتس مقدار بعضی از عناصر غذائی بسیار مهم بیشتر از میزانی است که درخود شیر موجود است . اگر به کودك خود منظماً گواکراتس بدهید باینطریق به بدن او ٥ برابر بیشتر کاربوهیدرات ۱٥ برابر بیشتر آهن ذخیره برای کمك به رشد قوی وسلامتی طفل رسانیده اید . شیر تنها برای کودك شما کافی نیست از هم اکنون به او گواکراتس بدهید گواکراتس مغذی ـ دارای تمام عناصر اساسی غذا و سهل الهضم است

١ـ٦٦٢٢

آگهی

انواع فانوسهای کارخانه پارت زینت خش باغها ومنازل زیبای شماست •
نشانی فروشگاه ـ خیابان شاهرضا چهارراه درختی تلفن ۳۷۷۱۸ آ ـ ٦٨١٠

ساخت **آسانسور** و انواع **هواکش** وسقف‌های **فلزی و درب و پنجره (آهن و چوبی)** وهمه گونه کارهای بنائی ـ نجاری ـ **آهنکوبی** ـ نقاشی ـ **لوله کشی** ـ سیم کشی ـ حلبی سازی ـ **شیشه بری** تحت نظر چند اکیپ از صنعتگران فنون وکارخانه‌های مجهز سازنده انجام میشود ـ
نشانی دفتر میزان سپه اول فردوسی کوچه طبس روبروی مجله سپیدوسیاه
آ ـ ٦٨١٤

بعدازشهریور بیست هر که راشوری دردل بود دنبال وسیله‌ای می گشت که کشورمقدس وگرامی خود را از قید فلاکت وسیاه بختی وجهل ونادانی وارهاند ظهور حزب توده وانتشار تئوری‌ها ومرام نامه‌های ظاهر پسند وفریبنده آن همه جوانان ازهمه جای خبری را که تشنه اصلاحات بودند بدام خود کشید.
خوشبختانه روش ابلهانه آن حزب در جریان تجزیه آذربایجان وپس از آن در ملی کردن نفت ماهیت رباکارانه وبیگانه پرستانه‌اش را برملا ساخت• بعدها نیز دراثر کوشش مامورین فرمانداری نظامی نقاب ظاهر فریب آن حزب کاملا برداشته شد وچهرهٔ خائن وبیگانه پرست زمامداران آن برهمه آشکار گردید.

اینجانب داریوش سیاسی دارنده شناسنامه شماره ٧٦٧٨٦ صادره از همدان مهندس شیمیست خوشوقتم که خیلی زودتر ماهیت جاسوس ساز وبیگانه پرست آن حزب وجاه طلبی زمامداران آن پی برده وپس از قضیه آذربایجان از آن حزب کناره گیری نمودم •
اکنون نیز ضمن اظهار تنفر وانزجار از همکاری کوتاه خویش مراتب میهن پرستی وشاهدوستی خویش را ابراز و سوگند یاد می کنم که هرگز جز در راه استقلال ایران وبقاء سلطنت نکوشم.
زنده باد ایران ـ پاینده شاه

تقویم اطلاعات

شنبه ۱۱ خرداد ۱۳۳٦
« دوم ذیقعده ۱۳۷٦
« اول ژوئن ۱۹٥۷
طلوع آفتاب ساعت ٤ و ٤٨ دقیقه
غروب آفتاب : ساعت ۱۹ و ٥٧

جویای کار

جوانی که آشنائی و تسلط کامل بزبان فرانسه داشته و دارای سابقه ممتدی در دفترداری و حسابداری است وچندین سال در یکی از کمپانیهای خرمشهر کار کرده جویای کار است بشماره ۹٦۰ راهنمای روزنامه اطلاعات مکاتبه فرمائید•

مکانیك درجه یك برق و موتور باسابقه پانزده ساله جویای کار است با شماره ۹٦۰ راهنمای روز نامه اطلاعات مکاتبه فرمائید
آ ـ ٦٢٤٨ ٢ـ٢

فروش اتومبیل

یکدستگاه اتومبیل رنو

مدل ٥٦ نمره نشده بفروش میرسد طالبین به تلفن شماره ٢٠١٢١ مراجعه نمایند . آ ـ ٦٨٠١

آگهی حراج جیپ

شرکت شیمیائی سازمان برنامه دو دوستگاه جیپ شماره ٢٠٣٥ مدل ٥٤ وجیپ شماره ٢٠٤٣ مدل ٥٤ خود را ازطریق حراج درمقابل وجه نقد بفروش میرساند
داوطلبین میتوانند برای خرید آنها درساعت ۹ صبح روز شنبه ۱۸ر۳ر۳٦ درمحل شرکت واقع درمیدان بهارستان حضور بهمرسانند
ضمنا باطلاع میرساند که پرداخت هرگونه عوارض ومالیات وغیره بعهده خریدار میباشد
شرکت سهامی شیمیائی ایران
آ ـ ٦٦٨٨ ١ـ٢

گمشده ـ پیدا شده

یك قطعه سفته

بمبلغ هفتاد وپنجهزار ریال سررسید اول مردادماه ۳٦ امضای آقای علی امنیان مقیم یزد بنام اینجانب اصغر رسولی دوروز قبل در کیف بغلی بسرقت رفته است بدینوسیله باطلاع عموم میرساند که سفته مزبور قابل معامله نبوده وچنانچه معامله شود از اعتبار ساقط است. آ ـ ٥١٢٣

پزشکان

دکتر درطب بولوسا

بیماریهای مقاربتی، مجرای ادرار، زنانه وتناسلی خیابان فردوسی بالا کوچه صادق (مهندسی) تلفن ٤٦٥٨٩

معتادین تریاك ـ شیره ـ مرفین الکل

دکتر حسن پزشك زاد معتادین را بدون زحمت خوابیدن باتقویت بنیه معالجه میکند. خیابان ری کوچه آبشار مقابل داروخانه ابن سینا .
صبح تلفن ٥٢١٠٦ عصر ٤٠٥١٠
١ـ١٠ آ ـ ٤٧٦١

حصر وراثت

بتاریخ ۱۱ر۷ر۲۹ آقای خلیل صالح تقاضانامه شماره ١٥٤ باین دادگاه تقدیم ومستنداً با ورقه شناسنامه و استعلامیه محلی وگواهینامه اداره آمار فوت مرحوم محمد صالح فرزند صلاح دارنده شناسنامه شماره ۱۰۲۹ را در سال ۱۳۲۱ درزنجان محل اقامت دائمی اعلام خود آقای جلیل صالح را فرزند وورثه منحصر متوفی ودرخواست صدور گواهی حصر وراثت نموده است اینك بااستماع شهادت شهود وملاحظه اوراق مرا تبرا ۳ نوبت متوالی هر ماه یکمرتبه در روزنامه رسمی کشور و روزنامه اطلاعات آگهی مینماید تاهر کس نسبت بتقاضای مزبور واخواهی وباوصیت نامه دارد از تاریخ نشر اولین آگهی درظرف مدت سه ماه اعتراض وباوصیت نامه باین دادگاه تقدیم دارد والا پس از انقضاء مدت مقرر موعد وصول واخواهی هیچگونه اعتراض وباوصیت نامه جز سری ورسمی پذیرفته نشده و ازدرجه اعتبار ساقط است وبرحسب تقاضای خواهان اقدام خواهد شد .
امین دادگاه بخش زنجان
احمد طالب زاده
نوبت سوم ۱۱ر۳ر۳٦
آ ـ ٤٢٠ ٣ـ٣

برنامه رادیو ملی

بخش فارسی ال ابند یا رادیو روز یکشنبه دوازدهم خرداد صبح ساعت هفت وپانزده دقیقه باامواج کوتاه ردیف ۱۳ و ۱٦ متر اخبار
برنامه شب ساعت ۱۹ر٤٦ با امواج کوتاه ردیف ۱٦ و ۱۹ متر موسیقی ایرانی ۲۰ اخبار ۱۰ـ۲۰ بررسی مطبوعات هند ۲۰ـ۲۰ مجله رادیوئی

برنامه رادیو شما

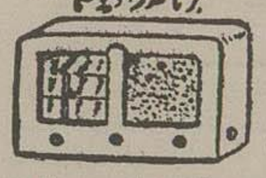

صدای آمریکا ـ بخش فارسی

صدای آمریکا هر شب از ساعت ۷ تا ۱۰ بعدازظهر برنامه‌های جالب ومتنوعی روی امواج ۱۳ـ۱٦ـ۱۹ـ و ۲۳۸ متر متوسط بشرح زیر پخش مینماید:
از ۷ تا ۷ر۳۰ بعدازروزانه
ـ کاروان موسیقی
ـ ساعت شنوندگان
ـ برنامه هنری وفرهنگی
از ساعت ۷ر۳۰ تا ۸ بعدازظهر روزانه
ـ خلاصه اخبار
ـ شنیدنی‌ها
بهداشتی و پزشکی
از ۸ تا ۸ر۳۰ بعدازظهر
(برنامه ساعت ۷ تا ۷ر۳۰ از کشتی کوربر تکرار میشود)
از ساعت ۸ر۳۰ تا ۹ بعدازظهر
ـ اخبار
ـ نظری بسیاست خارجی
ـ تفسیر سیاسی
از ساعت ۹ تا ۹ر۳۰ بعدازظهر
(برنامه ساعت ۷ تا ۷ر۳۰ تکرار میشود)
از ۹ر۳۰ تا ۱۰ بعدازظهر
(برنامه ساعت ۸ر۳۰ تا ۹ بعدازظهر تکرار میشود)
شنبه‌ها ـ کاروان موسیقی ـ ساعت شنوندگان ـ اخبار
یکشنبه‌ها ـ کاروان موسیقی ـ مرزهای دانش ـ برنامه پرسش وپاسخ نظری بسیاست خارجی
دوشنبه‌ها ـ کاروان موسیقی ـ هنری وفرهنگی ـ تفسیر اخبار
سه‌شنبه‌ها ـ کاروان موسیقی ـ ساعت شنوندگان
چهارشنبه‌ها ـ کاروان موسیقی ـ جهان سینما ـ شنیدنی‌ها
پنجشنبه‌ها ـ کاروان موسیقی ـ بهداشتی وپزشکی ـ اخبار
جمعه‌ها ـ کاروان موسیقی ـ مجله علمی ـ برنامه حوادث جالب

آگهی مناقصه

شرکت سهامی کنسرو ومواد غذائی وابسته سازمان برنامه حق العمل عاملیت فروش کنسروماهی تن وساردین کارخانه کنسرو بندر عباس را طبق شرایطی که دردفتر شرکت واقع در خیابان آمل کوچه دقت موجود و برایگان در اختیار داوطلبان گذارده خواهد شد بمناقصه واگذار مینماید
پیشنهادات تا آخر وقت اداری روز شنبه هیجدهم خرداد ۱۳۳٦ پذیرفته شده و ساعت ده روز یکشنبه نوزدهم خرداد ۱۳۳٦ باز ، قرائت خواهد شد
شرکت سهامی کنسرو ومواد غذائی
آ ـ ٦٦٩٠ ٢ـ٣

آگهی مزایده

یك قطعه زمین بمساحت ۳۳۳ متر واقع درعباس آباد شماره ۹٥٠ ومتعلق بمولاعلیهم اینجانب میباشد تحت نظر اداره سرپرستی تهران ازطریق مزایده برای روز یکشنبه ۱۲ خرداد ۳٦ بفروش میرسد وچون اقل قیمت هر متر دو هزار ریال برآورد شده مزایده از مبلغ مزبور شروع لذا طالبین میتوانند در روز مزبور ساعت ۱۰ صبح باداره امور سرپرستی اطاق شماره ۳٦۸ مراجعه وشرکت نمایند ونیز اینجانب در رد و قبول پیشنهادات مخیر میباشد.
بانوملك تاج خدنك
قیمه صفارسر کرد منوچهر خدنك
آ ـ ٥٠٠١ ٤ـ٥

کشك پزشکان

آقای دکتر صالحی خیابان شاهرضا مقابل خیابان صفی علیشاه
آقای دکتر علی اصغر میرزائی خیابان سلسبیل چهارراه سعدی

امشب بکدام سینما میروید

سینماهای درجه اول

سینما ایران
کنج مونفلیت (متروگلدوین مایر ـ سینماسکوپ ـ رنگی) ـ باشتراك : استوارت گرینجر، ژرژ ساندرس وبوکالبند ـ فورس درام قهرمانی شروع ۱۰ صبح، ٤، ٦ و نیم، ۹ بعدازظهر تلفن ٣٦٣٥٤ (شب ۱۰ نمایش)

سینما ابن سینا
سه سکه درچشمه (فوکس قرن بیستم سینماسکوپ ـ رنگی) ـ باشتراك : کلیفتون وب ، دوروتی مك گایر، لوئی جوردن ـ (تکراری) ـ شروع ۹،۷،٥ بعدازظهر (شب اول نمایش)

سینما پلازا
می سی (هرزوگ فیلم ـ رنگی) باشتراك : رومی شنایدر ـ ناطق آلمانی شروع ۹،۷،٥ بعدازظهر ـ تلفن ٤٤٢٥٥ شب ۱۳ نمایش)

سینما تهران
فرشته زیبا (محصول هندوستان) کمدی وموزیکال وعشقی ناطق هندی شروع ٤ و نیم ـ ٦ و نیم ـ ۸ و نیم بعدازظهر تلفن ۳۸۱٦٥ (شب ۱۲ نمایش)

سینما دنیا
دونا تلا (محصول ایتالیا ـ سینماسکوپ رنگی) ـ باشتراك : الزامارتینلی . کزاویه کوکات ـ دوبله بزبان فارسی شروع ۲ و نیم، ٤ و نیم ، ٦ و نیم ، ۸ و نیم بعد ازظهر تلفن ۳۳۸۱۲ (شب ۱۳ نمایش)

سینما دیانا
بلبل مزرعه (دیانافیلم) ـ باشتراك مجید محسنی ، شهین ـ شروع ۲، ٤، ٦، ۸ بعداز ظهر ـ تلفن ٤٢٠١٠ (شب ۲٥ نمایش)

سینما رکس
سافاری (کلمبیا ـ سینماسکوپ ـ رنگی) باشتراك جنت لی، وبکتور ماتیور ـ شروع ۱۰ صبح، ۲ و نیم، ٤ و نیم، ٦ و نیم ، ۸ و نیم بعدازظهر تلفن ۳٤۱٦۹ (شب ۱۰ نمایش)

سینما رویال
پرنده ساحل (محصول مکز بلك ـ رنگی) باشتراك : ماریا آشویا ـ ناطق آلمانی شروع ۹،۷،٥ بعدازظهر ـ تلفن ٤٤٢٥٥ شب ۱۳ نمایش)

سینما تهران
فرشته زیبا (محصول هندوستان) کمدی وموزیکال وعشقی ناطق هندی شروع ٤ و نیم ـ ٦ و نیم ـ ۸ و نیم بعدازظهر تلفن ۳۸۱٦٥ (شب ۱۲ نمایش)

سینما دنیا
دونا تلا (محصول ایتالیا ـ سینماسکوپ رنگی) ـ باشتراك : الزامارتینلی . کزاویه کوکات ـ دوبله بزبان فارسی ـ

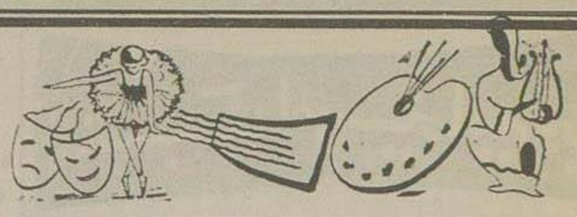

از خبرنگار مخصوص ما در هولیوود

جون کولینز

ستاره‌ای که کمپانیهای فیلم برداری اورا بهم قرض میدهند!

وقتی «جون کولینز» پای خودرا از پلکان هواپیمائی که یکسره اورا از نیویورك بفرودگاه لوس انجلس آورده بود پائین گذارد خطاب بروزنامه‌نگارانی که عقیده اورا درباره هولیوود استفسار میکردند گفت:

«هولیوود شهر سردو تنبلی است معذالك مطالب سرگرم کنندهٔ میتوان در آن پیدا کرد؟»

بهرحال کمپانی فوکس قرن بیستم این دختر ۲۱ ساله زیبارا از سالنهای مد وآرایش پاریس پیدا کرده و قرارداد طویل المدتی برای شرکت در افیلم‌های خود با او منعقد ساخته بود.

«جون کولینز» تحصیلات خودرا در اکادمی سلطنتی هنرهای درماتیك لندن تمام کرده. وقبل از اینکه عازم هولیوود گردد در چندین فیلم انگلیسی باموفقیت ظاهر شده است.

وی در لندن متولد شده واز کودکی به تآتر علاقه داشته است هنوز هم «کولینز» تآترا هرچیز دیگری در زندگی خود ترجیح میدهد. معذالك باید دانست که هیچ یك از اعضای فامیل وی کوچکترین ارتباطی باسینما وتاتر یا کارهای هنری دیگر نداشته و تنها آرزوشان این بوده که «جون» حقوقدان یا پزشك معروفی شود.

هنگامی که «جون کولینز» در «آکادمی سلطنتی» تحصیل میکرد در اوقات بیکاری مدل عکاسی میشد واین موضوع اولین قدمی بود که وی را بالاخره سوی سینما رهبری کرد.

بالاخره وی باشرکت درمسابقهٔ که برای انتخاب رل اول فیلم «خانم کودیوا مجددا سواری میپردازد» توانست موفقیت حاصل کند وپس از آن دوران فعالیت سینمائی او آغاز شد و درمدت کوتاهی باشرکت درمتجاوز از ده فیلم توانست استعداد خودرا خوبی نشان دهد. پس از مدتی «آرتور رانك» کارگردان مشهور متوجه استعداد روز بائی او شده واورا بهمکاری دعوت کرد اما «جون» بیش از یکبار در فیلمهای او شرکت نکرد.

«جون کولینز» ازستارگانیست که مرتب از یك کمپانی به کمپانی دیگر «قرض!» داده میشوند و از فیلمهای معروفی که بازی کرده فیلم سینماسکوپ «سرزمین فراعنه» میباشد که در کمپانی وارنر با شرکت «جك هاوکینس» تهیه شده است. برای تهیه این فیلم هم کمپانی وارنر موقتا اورا قرض کرده بود!

موسیقی ما

بکی از خوانندگان ما (آقای نجمی) مقاله در باره موسیقی ایران نوشته وضمن آن انتقاداتی از وضع کنونی موسیقی کرده که برای اطلاع خوانندگان ذیلا نقل میشود.

بدیهی است این مقاله بعنوان نظر روزنامه تلقی نشده و چنانچه مطلعین وآهنگسازان دیگر نظریاتی دراین باره دارند میتوانند جهت درج برای ما ارسال دارند واصولا طرح چنین بحثی بروشن شدن موارد اختلاف نظری که اکنون برسر موسیقی ایرانی بین علاقمندان ومطلعین وجود دارد وبالطبع تشخیص راه صحیحی که موسیقی ما باید بپیماید کمك موثری خواهد کرد.

الان که مشغول نوشتن این مقاله هستم از رادیو آهنگی بگوشم خورد که چندی پیش در یکی از سینماها که یك فیلم هندی را نمایش میدادند میشنیدم وباید گفت عینا از روی آن کپی شده بود منتها با یك اختلاف کوچك آنهم در مضامین شعری آن.

شاید خوانندگان عزیز فکر میکنند که میخواهم فیلم آواره را بگویم، برای اینکه این آواره هم از آهنگهائی بود که خیلی زود بقالب‌ها وجانها رسوخ کرد وهمینکه مردم فیلمش را دیدند آهنگش راهم لگام زدند.

حالا نمیدانم علت عنوان بود ویا ماجراهای آن کمدرم را خوشنود ساخت وآنرا نزدیك بزندگی وسرنوشت و وضع خود یافتند وبااینکه آهنگ آن از لحاظ ریتم وروح خاص بذائقه‌ها خوش آمد که بعدا از روی آن آهنگ دیگری را نیز ساختند.

این آهنگ ناگهان مرا متوجه این واقعیت تلخ و یاس انگیز کرد که موسیقی ما هم مثل خیلی چیزهای دیگر بکلی قلب ماهیت داده از اصل خود منحرف و بزوال نزدیك میشود.

البته در این تغییر وتحول نه تنها اصالت وقواعد وملیت خودرا از دست داده است بلکه معجونی شده از آهنگهای عربی، هندی ترکی واروپائی که با چند شعر بی‌مایه وپایه فارسی لعاب گرفته وآنرا بگوش شنوندگان داخل میکنند.

در اینجا باید متذکر بود که خدا پدرشان را بیامرزد که این آهنگها را که ظاهرا خوش آیند وشیرین ودل انگیز هم بنظر میرسند با چند مضمون باصطلاح شعر فارسی چاشنی زده‌اند (درحالیکه می توانستند کار دیگری بکنند و کسی هم نمیتوانست اعتراضی بکند) والاهیچ امکان نداشت مخلص که بهنر موسیقی بدبختانه دلبستگی وعلاقه دارم نفهمم و تشخیص ندهم که موسیقی مثلا ایرانی فعلا پخش میشود واگر این اشعار فارسی نبود تصور میکردم که چند صفحه هندی وباعربی وترکی و یا رقص راك اندرول را یك موسسه فروش صفحه هدیه کرده است.

واقعاً بی بندوباری عجیبی در کارها دیده میشود، ملاحظه فرمائید سرزمینی که خود دارای یك موسیقی عمیق واصیل سابقه دار است وآهنگ های محلی و فولکلورهای قومی آن از بهترین ونشاط انگیزترین ترانه‌ها وآهنگهاست بکلی بخاطر هوس معدودی وخوش آیند جمعی اصول وقواعد موسیقی خود را لگد کوب کند وآنوقت دست طلب بسوی موسیقی دیگران که سطحی‌تر وحداقل محدود تر از آهنگها وموسیقی ماست دراز کنند وباچند تغییر ظاهری وتحریف وتعقیب در آن آهنگها، معجونی بما تحویل بدهند که نه میتوان گفت موسیقی خارجی است نه ایرانی.

معلوم نیست چرا ارباب فن واطلاع ما بخصوص هنرمندان واردی که در این رشته نظر بسابقه دارند بفکر زنده ساختن موسیقی ملی ما نیستند وآهنگهای زیبا وترانه‌های قدیمی شیرین را که معرف گذشته افتخارآمیز ومظهر احساسات وعواطف مردم این مرز وبوم میباشد و دست بیرحم زمان وگردش ایام آنرا از گردونه خارج ساخته بجای خود باز نمیگردانند واجازه میدهند موسیقی ایرانی باین ورطه هولناکی که کام خود را برای بلع آن باز کرده است فروافتد.

ما در همین تهران موسیقی دانهای خیلی خوب وورزیده معجر بی داریم که متاسفانه در گوشه وکنار با روحی ناامید شاهد این سیر زوال انگیز هستند، باید آنها را بکار دعوت کرد واز آنها خواست تا با دلگرمی دست بکار احیاء کردن آن آهنگها شوند تا مجالی برای دیگران که با هنر موسیقی ملی ایران بازی شومی را شروع کرده‌اند باقی نماند.

در فستیوال کان

دکتر هوشنك کاوسی که از طرف بعضی از مجامع هنری تهران درفستیوال کان شرکت کرده بود دراین عکس باشارل بوایه هنرپیشه معروف وقدیمی فرانسوی دیده میشود.

همانطور که ملاحظه میکنید «شارل بوایه» دیگر کاملا پیر شده وگذشت زمان بکلی قیافهٔ اورا که روزی از محبوب‌ترین چهره‌های عالم سینما بود تغییر داده است

ازستارگان معروفی که امسال درفستیوال کان موفقیت زیادی کسب کرده وجلب توجه عموم را دراین سیارگاه بین المللی هنرپیشگان جهان کرده بودند میتوان «ماریاشل» و «فرانسواز ارنول» را نام برد.

ماریاشل درفستیوال کان جلوه خیره کننده وغریبی داشت ودرهر محفلی باشخصا حاضر بود وباصحبت ازو میشد. مطمئنا استقبالی که از ماریاشل درفرانسه بعمل آمد در کشور خود او ازاین ستاره زیبا وهنرمند آلمانی نخواهد شد.

کارگردان فیلم‌های فرانکشتین

دراستخر شنای منزل خود خفه شد

«جمس ویل» کارگردان ۶۰ ساله هولیوود که براثر تهیه سری فلم‌های وحشتناك «فرانکشتین» درسراسر جهان شهرت ومعروفیتی کسب کرده بود روز گذشته دراستخر منزل خویش سقوط کرد وبراثر خفگی در آب درگذشت

وی قبل از جنك جهانی اول برای روزنامه‌های انگلیسی کار میکرد وبعنوان گلوله‌ور میکشید

درجریان جنك درقسمت پیاده نظام ارتش انگلیس خدمت میکرد ویکبار توسط آلمانها اسیر شده وبزندان افتاد.

پس از جنك مدتی درتآترهای انگلیس بازی میکرد وسپس به هولیوود آمد وبراثر تهیه فیلم‌های معروف «فرانکشتین» شهرت ومعروفیت پیدا کرد آخرین فیلم وی که درسال ۱۹۴۱ تهیه شده است بنام «ا بهاجرات زندگی ندارند» میباشد. هنگام وقوع حادثه خانواده او منتظر بودند که سرمیز نهار حاضر شود ولی چون مدتی گذشت واز او خبری نشد درصدد جستجو برآمده وبالاخره جسد اورا روی استخر شنای منزل مشاهده کردند

«جمس ویل» ازسال ۱۹۴۱ باینطرف براثر بیماری ازفعالیت‌های سینمائی دست کشیده بود.

«فرانسواز آرنول» نیزتوانست شوهر ازدست رفته خودرا درفستیوال پیدا کرده وباوی تجدید عهد نماید. این جریان که مدتی ورد زبانها بود معروفیت و شهرت او کمك فراوانی کرد وباعث شد که اسم وی درفستیوال دهان بدهان نقل شود.

فرانسواز آرنول

ماریاشل

تراکتورهای ام.ام

باقساط چهار ساله توسط سازمان برنامه

تراکتور مینا پولیس مولین

ام.ام

تراکتورهای ام.ام مدلهای مختلف که موجود نبود جدیدا به خرمشهر رسیده وتوسط بنگاه توسعه ماشین آلات کشاورزی سازمان برنامه باقساط چهار ساله یاتحت مقررات خرد شرکت مثل سابق بفروش میرسد

«موسسه خیام»
۲-۲

چهارشنبه ۱۵ خرداد

در فروشگاههای جنرال مد

آ-۶۸۳۰

آگهی احضار

تاریخ ۳۶/۲/۱۴ آقای اصغر خدمه قاهانی دادخواست احضار در مقابل اجرائیه ۱۸۲ صادره از ثبت شمیران بمبلغ یازده هزار ریال بطرفیت آقای علینقی وزیری بدادگاه بخش شمیران تقدیم که بشماره ۲۷-۳۶ ثبت شده است مراتب یکنوبت در روزنامه آگهی میشود.

مدیر دفترداد گاه بخش شمیران پرنیان آ-۵۱۷۱

آگهی فقدان سند مالکیت

براثر شهادت عده که حضورا ادای شهادت نموده اند سند مالکیت ششدانگ اعیانی یکقطعه باغ انگور بشماره ۳۸۸ فرعی از هشت اصلی) که ذیل شماره ۵۵ - صفحه ۲۳۱ دفتر جلد اول وششدانگ یکقطعه باغ انگور بشماره ۳۵۶ فرعی از ۸ اصلی که شماره ۲۲۹۳ - صفحه ۲۳۳ دفتر جلد (۲۷) واقعات در قریه بالو بخش شش رضائیه که بترتیب بنام آویکل ملت باشی- چهاربخش وآویکل ملت باشی چهاربخش- صادر وتسلیم گردید وبرابر اسناد رسمی بآقای شامین الوند انتقال داده اند وثبت دفتر املاك غیر از این حکایت نمی نماید مفقود گردیده و طبق تقاضای مالك بدین وسیله آگهی میشود تاهر کس از وجود اسناد مالکیت مرقوم در نزد خود مطلع وبامدعی معامله بنفع خود بوده باشد از تاریخ انتشار نوبت اول این آگهی ظرف یکماه مراتب را کتبا باداره ثبت اسناد واملاك رضائیه اعلام والا پس از انقضا مدت قانونی وترسیدن واخواهی باستناد ماده ۱۲۰ آئین نامه قانون ثبت المثنی سند مالکیت فوق الذکر طبق مقررات صادر خواهد شد. واین آگهی ظرف مدت یکماه هر هفته دو نوبت در یکی از روزنامه‌ها منتشر خواهد شد.

از طرف رئیس اداره ثبت رضائیه اعدادی

۶۱۰۰ ۳-۱

لغو محدودیتهای بازرگانی انگلیس باچین کمونیست

به‌نمایندگان تجارتی‌شوروی آزادی عمل‌داده‌شد- دولت‌امریکا ازتصمیم انگلستان نگران است

لندن- ازاین‌تاریخ ببعدنمایندگان تجارتی شوروی درانگلستان‌میتوانند آزادانه درسراسرانگلستان مسافرت کنند فقط۴۸ساعت قبل ازحرکت درصورتیکه قصدمسافرتی زاید بر۵۰ کیلومترداشته باشند بایستی مراتب راباطلاع وزارت‌امورخارجه‌انگلستان برسانند دولت‌انگلستان ازطرف‌دیگر بدولت‌شوروی اطلاع‌داده است که‌اگر مسافرت مامورین‌سیاسی انگلستان‌در شوروی‌آزاد گردد آزادیهای‌دیگری بنمایندگان‌سیاسی شوروی‌درانگلستان خواهد داد(خبرگزاری‌فرانسه).

لندن- سلوین لوید وزیر خارجه بریتانیااعلام‌داشت که‌دولت بریتانیا کلیه محدودیتهای تجارتی را باچین کمونیست ملغی مینماید وازاین‌ببعد بازرگانی‌باچین کمونیست براساس‌روابط مابااتحاد جماهیر شوروی‌وسایر کشور های کمونیست اروپای شرقی انجام خواهد گرفت

نگرانی آمریکا

واشنگتن - سخنگوی وزارت خارجه‌ایالات‌متحده‌آمریکاامروزاظهار داشت که‌تصمیم دولت‌انگلیس‌مبنی‌بر آزاد گذاشتن‌صدور بعضی‌ازکالاهابچین کمونیست باعث‌تاسف‌و ناراحتی‌دولت آمریکا است‌ولی این‌دولت بهیچوجه درنظر نداردسیاست خودرا نسبت‌به بازرگانی بـا چین کمونیست تغییر دهد •

در کنفرانس اخیر کمیتهٔ کنترل بازرگانی‌باچین کمونیست که اخیراًدر پاریس‌تشکیل‌شد نمایندگان‌انگلیس سیاست‌تازه‌دولت‌خودرابیان کردند• در کمیته‌مزبورنمایندگان‌امریکا-انگلستان فرانسه-ایتالیا-دانمارک-نروژ-کانادا- ژاپن-پرتغال -آلمان‌غربی- یونان- ترکیه- بلژیک-هلند ولوکزامبورک شرکت‌دارند•

سخنگوی‌وزارت‌خارجه‌آمریکااظهار داشت که درنتیجه این اقدام دولت انگلستان‌حکومت چین‌اکنون‌خواهد توانست‌کالاهائی‌ازقبیل‌تراکتور-کامیون لکوموتیو ودستگاههای مولدبرق‌از بعضی از کشورهای عضو کمیته مزبور خریداری‌نمایند

نتایج آزادی تجارت

لندن-محافل‌اقتصادی‌انگلیس‌براین عقیده‌اند که‌آزادی‌تجارت‌بین‌دول‌غربی وچین کمونیست باعث خواهدشد که مقامات‌آن کشور برای‌تامین‌احتیاجات خودبسوی غرب‌روی‌آورند وازمسکو تدریجا جداشوند•

این‌محافل خاطرنشان میسازند که دولت‌شوروی‌تاکنون قادرنبوده‌دراجرای برنامه‌های‌عمران وآبادی‌چین‌وتوسعه صنایع آنکشور کمکهای‌مؤثری‌بکند وبهمین‌مناسبت مقامات‌چین کمونیست دائماًدرصددپیدا کردن منابع بوده‌اند

عزیمت‌هیئت بازرگانی

لندن- یك‌منبع‌موثق اطلاع‌داد که نزودی هیئت مهمی از نمایندگان کارخانه‌های‌صنعتی‌بنگاههای‌بازرگانی انگلستان‌برای گفتگو پیرامون‌روابط تجارتی‌بریتانیاوچین کمونیست‌عازم‌پکن خواهدشد.

کمیته‌بازرگانی بریتانیاتاکنون‌دو هیئت‌اقتصادی‌درسال‌های۱۹۵۴و۱۹۵۵ به‌پکن‌اعزام‌داشته‌ولی‌ازمذاکرات‌این هیئت ها نتیجه‌ای حاصل‌نشده‌است.

محافل‌بازرگانی لندن‌معتقدندبراثر تسهیلاتی که‌اخیراًدولت‌انگلیس‌درمورد صدورکالاهای ممنوعه چین کمونیست قائل‌شده‌ازاین‌مذاکرات نتیجه‌مطلوب بدست‌خواهدآمد•

ناوشکن آمریکائی‌در کانال

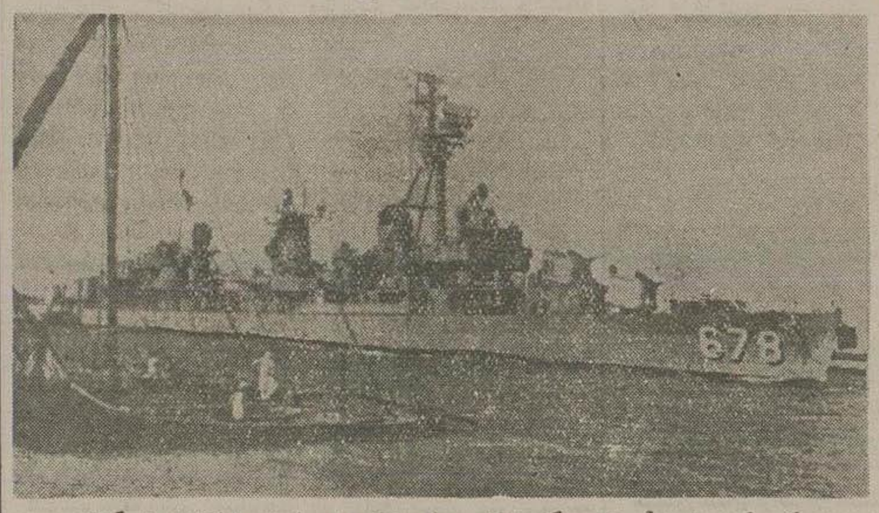

ناوشکن‌موکون باسه‌ناوآمریکائی دیگرروز۲۲ مه‌برای نخستین باریس‌از شش‌ماه‌ازکانال‌سوئز گذشت.
مخصوص اطلاعات

درزدوخورد سربازان تونسی وفرانسوی شش‌نفر کشته‌شدند

تونس - گزارشهای واصله‌حاکی‌از آنست که براثرزدوخوردشدیدبین نیروهای‌فرانسوی وتونسی‌درمرز های‌این کشور باالجزایرشش نفرازسربازان‌تونسی مقتول‌و۱۸نفر دیگرازجمله‌یکی‌از اعضای‌عالیرتبه دولت‌تونس مجروح گردیده‌اند•

این‌حادثه نزدیك یکی‌ازاردوگاههای مهاجرین الجزایر واقع در نزدیکی‌منطقه «سوق‌العرب» صورت گرفته است •

یك‌مقام‌نظامی‌تونس اظهارداشت که‌دولت‌مشغول‌تهیه گزارشی‌درموردواقعه‌وهمچنین‌وضع مهاجرین‌الجزایری برای کمیسیون‌مهاجرین سازمان‌ملل‌متحد درژنومیباشد .(اسوشیتدپرس)

نیویورك - روز گذشته«مونکی‌سلیم» نماینده‌دائمی‌تونس درسازمان‌ملل‌متحدبامعاون‌داك‌هامرشلددبیر کل سازمان‌ملل‌متحدملاقات کرده وجریان‌حادثه‌مرزی این کشوررا باطلاع‌وی رسانید .

الجزایر

نبردالجزایر تبدیل‌بمبارزات داخلی‌ملیون شده‌است

افراد یك‌قریه‌مسلمان نشین قتل‌عام‌شدند

الجزایر -روز گذشته‌درجنوب‌استان کنستانتین‌قوای‌دولتی موفق‌شدند ۲۰ نفرازمیلیون راتوقیف‌سازند. ازطرف دیگردرچند کیلومتری‌شهر کنستانتین قوای‌فرانسوی‌باعده‌ای‌ازملیون‌مصادف شدند ودرنتیجه زدوخورد ۵۰ نفر از آنان‌رابقتل‌رسانده ویك‌نفررادستگیر کردند•

ازطرف دیگر روز گذشته افراد مسلح‌جبهه آزادی‌الجزایر بیك‌قریه حمله‌ورشده و شروع بقتل‌عام اهالی کردند ودرنتیجه۳۰۲نفراز اهالی که مسلمان بودند بقتل رسیدند زنان و کودکان‌باقیمانده‌فعلاتحت‌حمایت‌قوای فرانسوی‌هستند . گفته‌میشود که‌این اقدام دراثر رقابتهای موجود بین دو دسته ازملیون الجزایر بعمل آمده است•

دستگیری رهبر ملیون

دولت‌فرانسه مدعی‌است که درطی جنگهای‌بسیار شدیدی که درجنوب الجزایر واقع‌درنزدیکی‌مرزتونس‌روی دادسیداحمد یکی‌ازرهبران‌انقلابیون با۲۵ تن‌از همدستانش باسارت قوای فرانسوی درآمدند •

دیروز دودسته ازملیون به‌چندین‌دسته ازکارگران مسلمان حمله‌ورشده۸تن رامقتول وده‌نفررامجروح ساختند.در ناحیه‌دیگر ملیون ۴۳ نفرازکارگران مسلمان‌رامقتول‌وزخمی کردند، ضمن حمله‌به‌قریه «ووبان» نیز ۳۵نفربدست ملیون‌بقتل‌رسیدند(خبرگزاری فرانسه)

پیام رنه کوتی

پاریس- رنه کوتی‌رئیس‌جمهورفرانسه روز گذشته‌طی‌پیام‌رادیوئی‌اظهارداشت: «من ازتمام‌انسانهای‌متمدن که‌ازتباطی باشورشیان الجزیره دارند واز آنها حمایت میکنند تقاضا میکنم که ارتباط‌خودرا باآنهاقطع کنند»

رئیس‌جمهور فرانسه پس‌از اشاره‌به واقعه‌قتل عام ۳۰۰ نفرازاهالی‌توسط ملیون‌الجزایر گفت‌اکنون‌جنگجویان این‌ناحیه‌تبدیل‌بدسته‌های آدمکشانی شده‌اند که‌نه‌تنها اشخاص‌بیگناهی‌را فقط‌بخاطر علاقه‌بفرانسه نابودمیسازند بلکه‌هیچکس حتی‌زن وبچه مردم‌هم رحم‌نمیکنند وتاکنون مرتکب‌قتل۵ هزار نفر از اهالی بیگناه غیرنظامی گردیده‌اند • (آسوشیتدپرس)

مصر وانگلیس

نخستین‌مرحله‌مذاکرات‌مالی بین‌بست‌رسید

روسای هیئت های نمایندگی بکشورهای‌خودبازگشتند

لندن-محافل رسمی‌اطلاع میدهند که‌روسای‌هیئتهای نمایندگی‌انگلستان ومصرازرم‌بکشورهای خود بازخواهند گشت‌تاگزارش‌مذاکرات‌خودراتسلیم دولتهای متبوعهٔ‌خودنموده ودستورات جدیدی برای ادامه مذاکرات اخذ کنند•

دعاوی‌غیر قابل‌قبول

درمذاکرات گذشته طرفین دعاوی مالی‌یکدیگر راغیرقابل‌قبول‌تشخیص داده‌اندو حاضرنیستندجبران‌خساراتی راکه‌هرطرف مدعی‌است متحمل‌شده است بنمایند.اگرچه مذاکرات‌قطع نشده‌است‌ولی‌محافل‌رسمی‌اظهارمیدارند که‌درحال‌حاضراین‌مذاکرات‌بین‌بست منتهی گردیده است. احتمال میرود که‌مذاکرات مجدد تاوقتی‌یکی از طرفین‌پیشنهادهای‌جدیدی تسلیم‌نکند مجدداً آغازنگردد وگفته میشود که این پیشنهادها بایداز‌طرف‌مصر باشد زیرا مذاکرات‌رم بتقاضای‌مصر آغاز گردیدوبنابراین باردیگرمصر بایدقدم پیش گذارد•

دولت مصرتقاضای ۵۰۰میلیون لیره خسارت کرده است. دولت انگلستان این تقاضا را غیـر قـابل قبول تشخیص داده و بنوبه خود از مصر تقاضای۱۳۰ میلیون لیره خسارت بابت‌مصری‌شدن مؤسسات‌انگلیسی و مصادرهٔ‌اموال اتباع انگلیسی‌در مصر مطالبه مینماید ودولت مصرنیز بنوبهٔ خودازقبول‌این تقاضاامتناع کرده‌است (خبرگزاری فرانسه)

توقف مذاکرات

لندن- دیروزسخنگوی‌وزارت‌امور خارجه‌انگلستان درموردبازگشت‌رئیس هیئت‌نمایندگی‌انگلیس ازرم اظهار داشت که‌مذاکرات بامصر قطع‌نشده است.

بلکه‌موقتامتوقف گردیده‌تامطالعات بیشتری‌دراطراف مسائل‌موردااختلاف ونظریات‌طرفین بعمل آید.
(خبرگزاری فرانسه)

ادامه‌مذاکرات

قاهره- وزیردارائی‌مصر اظهار داشت که مذاکرات‌بابریتانیادرباره برقراری‌مجددروابط‌بازرگانی‌واستفاده ازلیره‌های‌بلوکه‌شده مصر دربانکهای انگلیس‌ادامه‌خواهدداشت.

گفته‌می‌شود که‌سایراعضای‌هیئت های‌نمایندگی دو کشور همچنان به مذاکرات‌خودادامه خواهند داد تا ترتیب‌لازم‌برای‌شروع‌مذاکرات اصلی ومهمتر داده‌شود. (رویتر)

نخست‌وزیر ترکیه درعراق

بغداد- عدنان‌مندرس نخست وزیرترکیه که ازراه بغدادعازم کراچی است‌دیروز بحضورملك‌فیصل پادشاه‌عراق بار یافت ومذاکرات بسیار مهم‌و دوستانه‌ای انجام‌داد.

درمحافل‌سیاسی‌بغداد برای‌مذاکرات سران کشورهای ترکیه وعراق درآستانه تشکیل کنفرانس نخست‌وزیران پیمان‌بغداد درکراچی اهـمیت فراوانی‌قائل‌هستند.

نخست‌وزیرترکیه طی‌نطقی گفت که‌رشته‌های محکمی روابط دوستی‌و برادری ترکیه‌را باتمام کشورهای‌عربی مربوط میکنند .

وی‌متذکرشد که‌بعضی از کشورهای عربی که‌در گذشته تاحدودی‌تحت تاثیرونفوذ تبلیغات حزب قرارگرفته بودند اکنون شروع بدرك حقیقت کرده‌اند •

وی گفت که‌پیمان‌بغداد برای حفظ‌وحراست خاورمیانه وتامین صلح‌و بقای اسلام‌بوجود آمده‌است‌وهمچنین‌باهمیتی که‌همکاری آمریکابرای پیمان‌بغداددارد اشاره‌نمود.

نخست‌وزیرمندرس‌صبح‌امروز بغدادرابقصد کراچی‌ترك گفت.(آسوشیتدپرس)

از پشت ذره‌بین نیوزویك

نخست‌وزیراسرائیل بطورغیررسمی متعهدشده است که تـا اعاده‌عبور ومرور آزادی درکانال‌سوئز ، ازفرستادن کشتی آزمایشی بکانال خودداری کند.

بن گوریون تعهد کرده‌است که‌هنگام ارسال کشتی مزبوربزور متوسل نشودوقبلاًنیز دول‌دوست‌را مطلع کند.

واشنگتن-مقامات اطلاعاتی وابسته‌به ناوگان‌ششم آمریکا ، راه‌ورود زیردریائی‌های شوروی‌را بدریای‌مدیترانه‌افشا کردند.

زیردریائی‌های شوروی با کشتی‌های عظیم‌صیدنهنك‌بمدیترانه‌حمل‌شده وسپس‌بآب‌انداخته‌شده‌اند• امسال۷ کشتی‌صیدنهنك‌شوروی‌بمدیترانه‌آمدندهر کشتی‌میتواندودوزیردریائی‌حمل کند .

ادامه بحران سیاسی فرانسه

پاریس-پیر فلیملین رهبرحزب‌نهضت جمهوربخواه مطالعات‌ومذاکرات خودرابرای‌تشکیل دولت جدیدفرانسه ادامه میدهد وروز گذشته بامیردهبا رهبران‌احزاب‌مستقل‌و کشاورزان وجمهوربخواهان‌سوسیالیست مذاکره کرد فعلافلیملین دوراه‌برای‌تشکیل دولت‌جدیددراول‌تشکیل یك‌دولت‌ازاحزاب معتدل بدون‌شرکت سوسیالیستها باایجاد یك‌دولت متشکل ازتمام احزاب بدون افراطیون‌راست وچپ با اینکه خودگی موله‌کابینه جدیدی‌تشکیل دهد • (خبرگزاری‌فرانسه)

پاریس - گرستیان پینو وزیر خارجه فرانسه‌پس ازمذاکره‌بااعضای مجمع‌ملی‌فرانسه گزارشی به‌گی‌موله‌درباره‌امکان استفاده کشتیهای‌فرانسوی ازکانال سوئز داد •

لبنان

در تظاهرات دو روزه اخیر صدها نفر مقتول‌ومجروح‌شدند

رهبران وروزنامه های مخالف توقیف‌شده‌اندوتعداددستگیرشدگان‌به۳۴۰نفرمیرسد

نیمی از شهر بیروت در حال اعتصاب بسر میبرد

نخست وزیر ورئیس مجلس سابق لبنان جزء مجروحین هستند - ارتش‌تسلط خودرا براوضاع‌حفظ کرده‌است

بیروت- روز پنجشنبه زد و خورد خونینی در اثنای مبارزات انتخاباتی لبنان دریکی ازخیابانهای‌مهم بیروت درگرفت وچندصدنفرمقتول‌ومجروح گردیدند برای‌جلوگیری‌ازاغتشاشات نیروی نظامی‌لبنان باتانك وزره پوش واردمعرکه شده‌ومردم‌را متفرق‌ساخت تظاهرات واغتشاشات مردم ازبعد از ظهرپنجشنبه‌تانزدیکیهای‌غروب ادامه داشت.

تظاهرکنندگان باسنك‌وچوب‌بقوای انتظامی‌حمله برده وچندتن از افراد پلیس‌را زخمی‌ساختند.

پس ازمتفرق‌شدن‌مردم واحد های نیروی‌نظامی‌درسراسر شهر بیروت‌پخش شده وحفظ‌امنیت‌شهررابعهده گرفتند تعدادزیادی تانك‌نیز درخیابان‌هـای تنك‌بیروت‌بحرکت‌درآمده‌ودرمراکز مهم‌وچهارراهها متمرکز گردیدند • کامیونهای پرازسرباز وزره پوشها در خیابانهای بیروت‌مشغول گردش شدند تاازبروزمجددحوادث خونین‌جلوگیری نمایند

۷تن کشته

گفته‌میشود این‌زدوخوردهابتحریك چندتن‌ازنمایندگان‌متمایل‌بکمونیسم صورت گرفته‌است.

درزد وخوردهای روزپنجشنبه ۷تن کشته وتعدادزیادی ازمردم که براثر شلیك افراد نیروهای نظامی‌مجروح گردیده‌اندبیمارستان منتقل شدندو عده‌کثیری ازآنهائیکه متهم‌بتحریك مردم بآشوبگری‌هستندبدستگیر شده ودرزندان بسر میبرند

بازداشت‌صائب‌سلام

صائب‌سلام نخست‌وزیر سابق لبنان که‌درتظاهرات شرکت‌داشت ودر اثر اصابت ته‌تفنك‌مجروح شده است در بیمارستان‌تحت‌توقیف‌میباشد

صبری‌حمدا رئیس‌سابق مجلس نیز که تیربپاش‌اصابت کرده و احمد الاسعد رئیس اسبق مجلس و کلیه رهبران اقلیت‌باستثنای عبدالله یافی نخست‌وزیر وحمیدافسر نحبه‌وزیرامور خارجهٔ سابق‌نیز درتوقیف میباشند • گفته میشود نزودی این دو نفر نیز بازداشت‌خواهندشد

اعتصاب‌در محلات‌مرکزی‌و غربی شهرادامه دارد.

دیروزرهبران احزاب مخالف‌دولت اعلام‌داشتند که‌اعتصاب‌عمومی‌تاوقتی که‌دولت استعفاندهد ادامه‌خواهـد داشت.

دیروزتمام مغازه‌هاوبنگاههای‌بیروت تعطیل بود.

توقیف۳۴۰نفر

طبق‌اخباری که‌بدست‌آمده است‌در جریان‌تظاهرات مخالفین دولت۳۴۰ نفرازتظاهرکنندگان که‌عده‌ای از آنهااتباع سوریـه می‌باشند توقیف گردیده‌اند .

دوشیزه«امینه‌عریس» خواهرمصطفی «الوبسی»رهبر معروف‌حزب کمونیست لبنان که‌در تظاهرات‌شرکت‌داشت‌نیز بازداشت‌شده است.

دیروزیکی ازاعضای سفارت کبرای امریکا درباره‌اغتشاشات بیروت گفت هنگامیکه برای کسب اطلاع‌ودیدن حوادث‌با اتومبیل‌خود بیرون‌رفته‌بودم یکی‌ازجوانان تظاهرکننده باتومبیل من‌نزدیك‌شده‌وازمن‌پرسیدشماامریکائی هستید؟ وقتی‌پاسخ مثبت‌دادم جوان مزبورسنگی به‌پشت‌اتومبیل‌من زد و گریخت‌حادثه مزبوروقتی اتفاق‌افتاد که‌اغتشاشات‌نزدیك‌بپایان‌بود.

اسرارتوطئه

دیروز وزارت اطلاعات لبنان طی اعلامیه‌ای اطلاع‌داد که‌اسرار یك توطئه که برای سقوط حکومت‌لبنان ازطرف‌عوامل دست‌چپ‌چیده شده‌بود کشف‌شده است.

دراعلامیه مزبور یادآورشده‌اند که طی تظاهرات روز گذشته ناطقین‌علیه رژیم حکومت ولزوم یك کودتا علیه دولت بحث کرده‌اند وچون‌این‌اظهارات مخالف قوانین‌مربوط بامنیت ملی‌بود سازمانهای انتظامی مداخله کردند. درپایان اعلامیه گفته شده که ارتش براوضاع مسلط است وافراد پلیس و ژاندارمری زیرنظرارتش‌انجام وظیفه میکنند ودادگاههائی‌مامورشده‌اند که درباره هویت عوامل‌آشوب‌طلب‌تحقیق کنند.

اخطار بکارگران

دیروزفرماندارنظامی‌بیروت‌بکارگران معادن ذغال اخطارکرد درصورتیکه محوطه معدن را ترك گویند فورا بازداشت وتحت محاکمه‌قرارخواهند گرفت.بدستور دولت‌روزنامه‌های‌وابسته باحزاب مخالف از جمله روزنامـه «السیاسه» وتلگراف وهمچنین‌روزنامه هفتگی «الحوادث» که صاحب امتیاز آن«سلیم‌لوزی» جزء بازداشت‌شدگان است توقیف‌وشماره‌های‌آن جمع آوری گردید .

ادامه‌تظاهرات و اعتصاب

بیروت - روز گذشته باردیگر در اطراف مسجد کبیر بیروت‌تیراندازی آغازگردید زیرا باردیگر عده‌ای دست‌بتظاهرات‌شدندزده‌بودندومامورین برای متفرق کردن آنها مجبور بتیراندازی گردیدند.

درمرکز شهر تظاهرکنندگان تجار ومغازه‌داران و کسبه‌را که‌ازدستور اعتصاب عمومی پیروی نکرده‌بودند مورد حمله قرارداده‌ودکاکین‌آنهارا بستندولی قبل ازرسیدن نیروهای انتظامی قرار کردند حمله‌تظاهر کنندگان درسراسرشهر ایجادرعب ووحشت کرد و کسبه مجبورشدند مغازه‌هاودکاکین‌خودرابستند.اکنون درنیمی‌ازشهر بیروت دستور اعتصاب اجراشده‌است(خبرگزاری‌فرانسه)

اعتصاب گرسنگی

بیروت- صائب سلام نخست‌وزیر سابق لبنان که‌درحال توقیف‌سرمیبرد بعنوان اعتراض بتوقیف‌خود اعتصاب گرسنگی‌آغازنموده‌است وازه۴۸ساعت قبل‌تاکنون‌لب‌بغذانزده‌است•

دیروزدرمراسم‌تدفین مقتولین‌حوادث روزپنجشنبه مجدداً بین‌مردم‌ونیروی انتظامی‌زدوخوردرخ‌داد.عبداله‌یافی نخست‌وزیراسبق‌وعده‌ای‌دیگرازرجال وسیاستمداران لبنان که‌مخالفین‌دولت فعلی‌هستنددرصف‌مقدم‌تشییع کنندگان جنازه‌قرارداشتند ناگهان‌میان‌تشییع کنندگان‌جنازه ومردمی که‌تماشا ایستاده‌بودندازیکطرف‌وقوای‌انتظامی ازطرف دیگر زدوخورد در گرفت وبازعده کثیری‌مجروح‌شدند که حال بعضی‌ازآنهاوخیم‌است‌ودربیمارستان‌بستری گردیده‌اند•

دولت‌همانطورکه قبلا تصمیم گرفته بودبانهایت شدت‌وجدیت جلوی‌تظاهر کنندگان راگرفته وهرگونه‌اختلال نظم‌وآرامش‌راباشدت‌عمل‌کامل‌متوقف میسازد

انتخابات‌عمومی

نخست وزیراطلاع‌داده‌است که‌طبق برنامه‌قبلی‌انتخابات روزنهم‌ژوئن‌آغاز خواهدشدودرصورت لزوم ارتش‌مامور حفظ‌انتظامات درتمام دوره اخذرای خواهد گردید.

نظرجرایدلبنان

جراید لبنان‌وقایع روزهای‌پنجشنبه وجمعه رامورد تفسیر قرارداده‌انـد روزنامه «بیروت‌مساء» مینویسدمبارزه واعتصاب تاروزی که‌این‌دولت ستمگر سقوط کنندادامه‌خواهدداشت.

روزنامهٔ«تلگراف»مینویسدملت‌تقاضا داردودولت‌مسببین‌راتحت‌تعقیب‌ومحاکمه قراردهد .

روزنامه النهار مینویسدتوطئه‌چیان میخواستند بیروت رانیزمانند قاهره باآتش‌وخون‌بکشند.

روزنامه «الجریده» مینویسد:
مخالفین‌دولت‌توطئه‌ای‌نظیرتوطئه‌اردن چیده‌بودند وقصدداشتندحکومت‌لبنان راساقط‌سازند ،

روزنامهٔ«ادریان»مینویسد:
لبنان‌وجه‌المصالحه‌سیاست بین‌المللی گردیده‌است وخـون‌برادران لبنانی فدای‌رقابت‌سیاست‌شرق وغرب گردیده است . (خبرگزاری فرانسه)

اعتصاب درشهرهای لبنان

رادیودمشق - بحران‌واعتصاب‌لبنان همچنان ادامه‌داردوشهرهای طرابلس وصیداوبعلبك‌باعتصاب‌خودادامه‌خواهند دادتاخواستهای‌جبهه‌اتحادملی‌برآورده شود •

اعلامیه دولت که درباره تظاهرات صادرشده‌حاکی‌است که پنجنفر دراثر تظاهرات کشته‌شده‌اند .

اعلامیه‌مزبورازمجروحین‌ذکری‌نکرده است .

درصورتیکه‌اعلامیه‌ملیون‌خاطرنشان میسازد که‌هفت نفر کشته‌و صدهانفر مجروح گردیده‌اند .

دنیای‌کمونیست

بقیه ازصفحه سوم

کلیسای شوروی

مسکو - تاس خبرگزاری رسمی شوروی‌خبرداد که الکسی‌اسقف بزرك مسکو وعده‌زیادی‌از رهبران مذهبی شوروی قطعنامه‌ای صادر و طی آن خواستارشده‌اند که آزمایشهای‌انفجار اتمی وهیدرژنی هرچه زودتر متوقف شود . دراین قطعنامه خاطر نشان گردیده که‌کلیسای ارتودوکس‌شوروی مانندسایر مراکزمذهبی جهان‌معتقد است که‌برای‌نجات بشرازخطر جنك اتمی‌لازمست که‌به آزمایشهای انفجار اتمی‌وهیدرژنی پایان‌داده‌شود . بهمین جهت دول‌بزرك جهان‌بایستی ازانجام ان‌آزمایشها خودداری کنند .

توقیف‌معاون وزارت‌دفاع

بلگراد - همسروسه‌فرزندپاناپیوت پلیاکوویزرالبانی که‌چندی‌قبل به یوگسلاوی پناهنده شده‌بود ازطرف دولت البانی توقیف شده و بـه یك بازداشتگاه‌عمومی فرستاده‌شدند •از طرف‌دیگر ژنرال میسلین‌بزا معاون وزارت‌دفاع آلبانی که متهم‌است فرار پلیاکورا تسهیل کرده است توقیف گردیده‌است .
(خبرگزاری فرانسه)

از روز دوشنبه ۱۳ خرداد

افتتاح باغچه تابستانی سینما ایران
در محل سابق سینما البرز
روبروی سینما ایران

سینما ایران
فصل تابستان امسال باغچه مصفائی برای
مزین
مصفا
خوش آب وهوا

با فیلمهای بسیار
جالب و عالی درجه اول
تابستانی منحصر بفرد
سینما ایران
در محل سابق سینما البرز روبروی
سینما ایران

نخستین
بنامه این باغچه
مزین بنمیز و راحت
فیلم
سینماسکوپ
وعده گاه لاس وگاس
باشرکت سید چارلس دان دیلی
سینما سکوپ
CINEMASCOPE
أ-۶۸۴۷ «کابوس طوطی»

مجلس سنا

بقیه‌ازصفحه‌چهارم

مسئولیت اداره‌شهربانی وشهرداری‌و غیره‌هم بعهده وزیر کشوراست‌ویامن کهرئیس دولت‌هستم اگر خطائی یا خرابکاری دربکی از دستگاههای دولت‌دیدم بایدبوزیر مربوطه تذکر بدهم ووزیر مربوطه برای رفع‌آن اخلالگری و خطاکاری اقدام کند

دراینمورد هم‌بنده راسادستورندادم، بدوست عزیزم‌آقای وزیر کشورتذکر دادم وایشان دستورداددند که‌آنشخص برکنارشود •

عقیده بنده‌اینست که‌دریك مملکت تاامنیت نباشد همه حرفهای دیگر زیادی‌است. وقتی ما امنیت نداشته باشیم‌شما هرچقدر بخواهیدمملکت‌را مثل‌ممالك مدرن وبازرق وبرق‌جلوه دهیدحرفتان‌بجائی‌نخواهدرسید بنده یکنفر که باورنمیکنم .

بنده وقتی ممکن‌است یك چنین ادعائی‌راباور کنم که‌وقتی‌توی‌خانواده‌ام نشسته‌ام مطمئن‌باشم کسی‌برایم‌پرونده درست نمیکند،اسباب زحمتم‌نمیشود، پشت درخانه‌ام نمیایستد که ببیند چه‌وقت‌آقای قائم‌مقام‌الملك‌سرافرازم میفرمایند •

بعقیده‌من،ماهمه‌برای‌تأمین‌همین‌امنیت عمومی‌دراینجانشسته‌ایم. اگر آقایان که‌اینجا نشسته‌اندامنیت نداشته‌باشند مسلماً نمی‌توانند وظیفه‌ملی‌خودشانرا انجام دهند .

پس‌وظیفهٔ‌دولت‌است که در درجه‌اول امنیت‌برای‌مردم‌ایجاد کند . اگرقرار باشدمأموردولت،استاندار‌دولت،فرماندار دولت، بجای‌اینکه برای‌مردم ایجاد امنیت‌نماید اسباب‌زحمت‌مردم‌شودچه لزومی‌داردچنین‌استاندار وفرماندار و مأموری‌وجود داشته‌باشد ؟

بنده وقتی‌افتخاروزارت‌دربار راداشتم یکنفر عریضه‌ای به‌حضوراعلیحضرت همایونی‌نوشته‌بود که‌ساعت۱۱شب‌مرا در خیابان گرفته‌اند برده‌اند به‌راهنمائی ورانندگی ودستبند زده‌اندتاساعت‌یك بعداز نصف‌شب بعد مراآزاد کرده‌اند وقتی‌عریضه‌این‌شخص‌خدمت‌اعلیحضرت رسید، اعلیحضرت‌همایونی که غیراز رفاه مردم‌هیچ چیز نمیخواهندمنقلب شدند ودستور دادند قضیه رسیدگی شود•

بنده هم عریضه‌ای خدمت آقای گلشائیان دوست عزیزم ووزیر سابق دادگستری که‌اینجاتشریف‌دارندعرض کردم،بعدازچندی‌ازاشان‌مرقومه‌ای رسید که من‌دستوردادم‌شاکی‌راآوردند وتوضیحاتی‌داد.اماوقتی‌این‌افسروازطرف دادسرا احضار کردند مأموراحضار را فحش‌داده‌وبرای‌اویك‌پرونده ساخته، ایرادش‌هم‌این‌بوده که اونظامی است‌و بایداز طرف‌دادسرای نظامی احضار شود.

(دکترسجادی ـ بیجاگفته) حالا جناب آقای دکتر سجادی که‌وزیر دادگستری بوده‌اند و رئیس دادرسی ارتش‌بوده‌اندبیغزایندان‌ابرادبیجاست فرض که‌اینطورهم‌نبودهیچ‌اشکال‌نداشت که این‌افسراحضاربه رازویت میکرد وزیرش عقیده خودش را می‌نوشت

اماگرفتن وتوهین کردن به‌مامورین دولت خودش‌درجای‌خودش یك جرم مسلم‌است . این‌آقای گلشائیان که حضوردارند نامه‌ای‌نوشتند که‌قضیه از اینقراراست وچه‌میخواهید بکنید•

بنده‌عرض‌میکنم این قبیل اشخاص اگرجری‌شوند این‌نوع‌رفتار خود را تکرارمیکنند . بنده‌برای‌اینکه‌عرض کنم‌تمام مطالبم متکی‌بسند ومدرك است وهیچوقت پشت این تریبون ، چنانکه‌درعمرم دروغ نگفته‌ام دروغ نخواهم گفت عین‌نامه‌آقای گلشائیان راقرائت میکنم•

آقای‌نخست‌وزیر نامه‌آقای گلشائیان واقرائت کردوگفت :

یکروز به آقای رئیس شهربانی گفتم‌من‌یك‌شهربانی‌میخواهم که‌ملجاء ومرجع مردم‌باشد . آن‌شهربانی که مصدع‌مردم باشد بدرد نمیخورد .

بازهم برای تایید عرایضم عرض میکنم یك‌آقای آشتیانی هست‌بنده اورادرست نمیشناسم، گویا رئیس‌خط است،اتوبوس‌دارد، باشرکت‌اتوبوسرانی دارد.

ایشان‌نامه‌ای‌نوشته‌است‌بعنوان‌بنده‌و ازرئیس راهنمائی ورانندگی شکایت کرده است من وقتی شکایت او را بارئیس‌شهربانی‌در میان گذاردم آقای رئیس‌شهربانی گفت: این‌رئیس‌راهنمائی آدم‌درستی‌است. اماتندمیرود وفوق‌العاده عصبانی است، خودمن دهمرتبه حبسش کرده‌ام، خوب‌آقا، یك‌افسری که‌بمردم‌تندی‌میکند، بامردم‌عصبانی میشود، اهانت‌میکند، مأمور راکتك میزند، این‌مامور بچه‌دردمن‌میخورد؟

شمافکرمیکنیداین‌موضوع،موضوع ساده‌ایست‌ولی‌بعقیده‌من‌خیلی‌مهم‌است. بخداقسم‌اگراین‌موضوع‌دراین‌مملکت حل‌نشود هیچ‌مسئله‌حل نخواهدشدو همه‌مان‌درقبال‌مردم بااقدامات‌این‌نوع مامورین‌ول‌معطلیم

این‌آقای‌آشتیانی‌شکایت کرده‌است که آقای‌رئیس‌شهربانی‌مرا احضار کردند که ساعت ده صبح خدمتشان شرفیاب شوم. وقتی‌خدمت‌ایشان رفتم، قبل از اینکه باطاق وارد شوم آقای‌سرهنك ناصرامیرانصاری رئیس‌اداره راهنمائی ورانندگی‌مرابوسیله پیشخدمت‌باطاق شرکت واحداتوبوسرانی‌خواستندودر حضورعده‌ای که‌آنجاحاضر بودندفحش زن وبچه بمن‌دادند وهرچه‌توانستند اهانت کردند•

آقای‌نخست‌وزیر نامه‌آقای‌آشتیانی‌را قرائت کردوگفت: بنده نوشتم‌بآقای وزیر کشور که‌شکایات‌زیادی‌ازسرهنك انصاری رسیده، ریاست کل‌شهربانی‌هم معترف‌است که اورا ده‌بارحبس کرده پلیس‌باید مظهرادب وتزاکت باشدتا اعتمادعمومی‌راجلب کند•

دولت‌باین‌موضوع‌توجه‌خاص‌دارد،پلیس بایدملجامردم‌باشد واگر بنده به‌پلیس اطمینان‌نداشته‌باشم چطورمیتوانم‌راحت توی‌خانه‌ام بخوابم، این‌موضوع‌بخلاف آنچه‌تصور شد خیلی‌مهم‌است•

اگر بنا باشدمردم‌امنیت نداشته‌باشند آنهم‌ازدست‌پلیس درامان‌نباشندهرچه من‌بیایم‌وبگویم‌راه‌آهن شیراز‌باصفهان رسیدحرف زیادی‌است مردم‌راه‌آهن میخواهند چه کنند ؟

وقتی‌دستگاه اداری، مزاحم‌مردم‌باشد بهتراست اصلانباشد •

این‌دولت تصمیم‌داردجلوی این‌قبیل اموررابگیرد حالابتر بیچ‌قبای‌هر که‌بر می‌خوردبرای‌ماعلی‌السویه‌است

من‌شرافتم‌قسم‌می‌خورم که‌باهیچکدام‌از اینهاحساب‌خورده‌ای‌ندارم‌وهمه‌رفقای‌من هستند ، منتهی‌من رئیس دولتی‌نیستم که بنشینم وببینم هرافسرژاندارمری یا شهربانی هرکاری دلش میخواهد بکند(جمال‌امامی‌ـ وارتش) بنده‌درباره ارتش‌بایدجداگانه‌عرض کنم که ازروز تشکیل این دولت ارتش شاهنشاهی صمیمانه‌باماهمکاری کرده‌است‌وحتی‌در یك مورد که‌یکی‌ازفرماندهان سپاه‌در امور اداری دخالت کرده بود بعرض اعلیحضرت رسید وتاکیدفرمودند که فرماندهان نظامی‌حق ندارندمطلقاً در اموراداری دخالت کنند ،بنابراین‌من ازهمکاری وهمراهی‌ارتش شاهنشاهی صمیمانه متشکرم .

موضوع دارو

موضوع‌دیگری که‌بنده‌خواستم‌اینجا بعرض آقایان برسانم موضوع دارو است .

آقایان‌بخاطر دارند که‌دراین مجلس سنا آمدند ویك عده مردمان شریف مملکت‌را برای دارو متهم کردند و توهین کردند، بعدهم که‌رسیدگی شد دیدند که اغلبشان دراین‌امر دخالت نداشته‌اندو یك‌عده‌شان‌هم‌فوت کرده‌اند که‌اسم‌آنها هم‌جزولیست آمده است، روی‌این قسمت‌رفتند وگفتند چون میخواهیم‌داروی ارزان‌برای‌مردم‌تهیه کنیم چنین‌وچنان‌میکنیم این کار از اول‌تاآخرش برخلاف تمام قوانین و مقررات عمومی‌است‌چون‌بنده‌عرایضی را که‌میکنم همیشه‌متکی‌بقانون است وغرض‌هم ماهیچکس ندارم وبرای‌من علی‌السویه‌است که‌فلان‌آقاندش بیاید بادش نیاید ، من‌بایدکارخودم‌رابکنم ودرمقابل‌خودم‌وخدای‌خودم‌ودرپیشگاه شاهنشاه سرافرازباشم ومردم بدانند که‌من‌غرضی‌ندارم، بنده‌جای‌هیچکس رانمیتوانم بگیرم.

آقای‌نخست‌وزیر ماده۲۰قانون‌مزبور راقرائت کردوگفت: دراین‌ماده‌تصریح شده‌است که باید برای ورودداروهای اختصاصی ازخارج‌نماینده‌وزارت‌اقتصاد ملی‌ونماینده‌دانشکده‌پزشکی‌ونماینده دنگاه داروئی و یکنفر دکترداروساز بدعوت وزارت‌بهداری دراین قسمتها رسیدگی کنند پس دراین قانون صحبتی‌از دخالت وزارت کشور درکار نیست‌این‌قانونی‌است که‌خودتان‌تصویب کرده‌اید من‌تصویب نکردم ،شاید وقتیکه‌میخواستند تصویب‌کنندبنده هم‌افتخار همکاری آقایان‌راداشتم ، شاید در کمیسیون بهداری رای‌داده باشم درهرصورت این‌قانون بتصویب مجلسین است‌ولی‌آنها آمده‌اند ویك کاری برخلاف قانون‌انجام‌داده‌اندهیئت دولت آقا تصویب‌نامه‌بدلخواه‌خودش که نمیتواند تصویب کند،ما که‌نمیتوانیم‌در هیئت‌دولت نشینیم‌وتصویب‌نامه صادر کنیم که مثلاجسارت‌است که‌هر کس عینك‌بزندبایستی دوسال‌حبس شود.

دولت که‌نمیتواندهرکاری که بخواهد بکند ، این‌قانون‌است که‌حدود کار همه‌را معین‌میکند.مثل این است که انتخابات وزارت کشور را وزارت کشاورزی انجام دهد اگر وزارت کشور،درطرزکارش‌یك‌معایبی‌دارد آنرا اصلاح کند والاچراوزارت کشاورزی رادرکاروزارت کشور دخالت میدهید هر کس‌بایدکارخودش‌رابکند (صحیح است)

اینجانتیجه این‌کاررا عرض میکنم گفتند‌بعدازاینکه تصویب‌نامه‌صادرشد عده‌زیادی از مردمان علاقمند و دستگاهها بآقای نخست وزیر وقت شکایت کردند،گفتند که‌این‌ماده‌ایکه آلان‌قرائت کردم‌کار غلطی بوده‌است چه‌ازنظر فنی‌وچه‌ازنظر علمی‌همینطور یکی‌از آقایان گفتند یك‌دستگاه‌خیریه هم‌اگر بخواهد کمك کند مثل‌صلیب سرخ‌ومثل‌بونسکوو‌غیره که‌دوای‌مجانی میخواهند‌بیاوریدوبدهند‌بموسسات‌خیریه فرض‌بفرمائید‌بشیروخورشید سرخ و غیره. بموجب این تصویبنامه مانع میشوند که آن‌موسسه‌خیریه‌آن‌داورورا وارد کنند وبدهند‌باین موسسات بطور مجانی، بنابراین بموجب این قانون آن‌موسسات حق‌ندارند که این‌داروها راوارد‌بکنند مگراینکه‌ازکارخانجات مخصوصی باشد•

بعدهم گفتند که ماا‌ین‌کاررامیکنیم برای‌اینکه‌دارو ارزان‌شود، ولی دارو ارزان‌نشد بلکه گرانترهم شده‌است. برای اینکه وقتیکه محدود شد به ۵۰ نفر وصدنفر گرانتر میشود خلاصه‌آمدندیك‌کاری کردند وآقای نخست‌وزیروقت‌شکایت شدوآقای‌نخست وزیروقت دستور فرمودند کمیسیونی تشکیل‌دادند رسیدگی‌شدیعنی‌یکماه قبل‌ازاینکه‌آن‌دولت‌مستعفی‌شودرفته‌اند رسیدگی کرده اند ودیده‌اند که این حقیقت داردواغلب آقایانی که‌درآن کمیسیون بودند گفتند رأی ما رای مشورتی‌بودبایدتجدیدنظرشودبعدازاین که‌رسیدگی کردند وزارت بهداری گزارشی‌بدولت داده‌است که این‌کاررا که‌ما کرده‌ایم هیچ‌درست نیست و از اینجهت لغواین‌مطلب‌رامیخواهیم‌بنده چون‌این‌جریان رامیدانستم‌وقتی که حضوراعلیحضرت‌همایونی شرفیاب‌بودم عرض کردم که‌این‌داروبهانه‌است‌وتمام جریان‌امررا خدمتشان عرض کردم که‌فروندتفتین‌بکنندبراکارهای‌من‌خیلی راست‌وروشن‌است وهیچ‌شیله‌و پیله‌ای درکارم‌نیست من‌درعمرم‌دروغ نگفته‌ام‌یك چیزی راممکن است ازبنده بپرسند ومصلحت‌ندانم برای اینکه بگویم ولی‌اگر گفتم‌مطمئن‌باشید که عین‌حقیقت‌است بنده‌حقیقت‌امر را به عرضشان‌رساندم‌وتوضیحات‌دادم فرمودند من دوای‌ارزان برای‌مردم‌میخواهم‌برو آنرا تأمین‌بکن اگراین‌کاربرای‌مردم درست‌میشود برو‌آنرا انجام بده من چکارداشتم که‌بکنم .

آقایان‌بنده‌توضیح‌بیشتری برای‌روشن شدن‌افکارعمومی‌وآقایان‌محترم‌میدهم جناب دکترصالح‌وزیر سابق بهداری چند روزپیش پیرومذاکراتی کهمن کرده‌بودم یك‌توضیحی‌در روزنامه‌دادند وفرمودند که‌من‌در کمیسیون کشور نبوده ام‌وشرکت نداشته ام واعتراف میکنم که‌کار سیارخوبی کردند بنده هم‌میدانستم که اشان درآن جلسه نبودند درایزپرونده پیشنهادی هست که‌امضای‌آقای دکترصالح و معاون وزارت بهداری ومعاون وزارت کشور را دارد این‌تصویبنامه‌هیئت‌دارو است که‌امضای‌ایشان هست‌وخودشان‌راضی بودند وکاغذی‌هم که‌به‌نخست‌وزیری نوشته‌اند اینجاست که اگر بخواهید حضورتان تقدیم میکنم یك موضوع دیگری که درآن‌ضمن‌دیدم این بود که این‌تعهدات بین‌المللی است این حرفها چیست. دولت‌هرکاری را که بخواهدبکندمیکند ایکاش‌اینطوربودو تعهدات بین‌المللی‌وجود نداشت ولی ایشان این‌را هم چون حافظه‌شان‌کار نکرده یافراموش کرده‌اند سلت کم حافظه‌شان یادشان‌رفته که‌چه‌نوشته‌اند‌در تاریخ۲۷ر۹ر۳۵تحت‌شماره۷۰۸۶نامه‌ای بنخست‌وزیری مرتوسد راجع‌بهمین کاردارو که یك‌جمله آن‌رامن اینجا میخوانم «محدود کردن کارخانجات‌از یك‌طرف دارای‌محاسن‌وازطرف‌دیگر دارای‌مضاری است‌البته‌باوضع‌فعلی‌عده کارخانجاتی که‌داره‌واردمیکنند زیاد ولی ملاك عمل‌برای قبول‌یارد دارو بایدطوری‌باشد که‌انحاءاشکالات‌برای نمایندگی‌های سیاسی‌نداشته باشد...»

وخودشان هم‌درآن تاریخ برخورده‌اند وکتبابنخست وزیری گزارش‌داده‌اند ونوشته‌اند که‌حق نداشتند وخودشان نیزفرموده‌اند و نوشته‌اند که درست است .

موضوع بودجه

موضوعی که آخرین موضوع است ومن‌میخواهم‌وقت آقایان رابیش‌ازاین نگیرم موضوع بودجه است شهادت بعضی از همکاران عزیزم که اینجا نشسته اند وافتخار شرکت در دولتهارا داشته‌ایم‌بنده همیشه بابودجه های « فیکتف » مخالف بوده‌ام این بودجه‌هائیکه در ظرف چندین سال داده‌اند همه‌اش فیکتف است یعنی هیچوقت دولت‌ها قادرنشده‌اند آن چیزی‌را که بمجلس پیشنهادمیکنند وصول بکنند چون وصول نکرده‌اند خرج‌هم نکرده‌اند.

بعقیدهٔ‌شخص‌بنده یك بودجهٔ‌دخل‌وخرج مملکت بایدخیلی‌روشن‌باشد . اگر بودجهٔ‌مملکت‌روشن‌نباشد کارهادرست درنمی‌آید واین‌ازبدیهیات‌است ولازم نیست که‌آدم انیشتن باشد یا شخص عالیمقامی‌باشد که‌این‌مطلب‌را درك‌بکند جناب‌آقای‌فرودبعدازتوضیحاتی که‌من درمجلس‌دادم خواسته‌بودند ضمن فرمایشاتشان دفاعی‌از کمیسیون‌بودجه بکنند ویك‌توضیحاتی‌داده‌بودند منکه ایرادی بکمیسیون‌بودجه‌نگرفته بودم یك‌بودجه‌ای‌دولت‌آورده‌است فرمودند که بودجه چهاردیواریست‌اگر بودجه چهار دیواری است بنده نمی‌دانم

چرانوشته‌اند چهارمیلیاردخرج و چهارمیلیارددرآمدچه‌فرق‌میکردبنده که‌اظهارنگرانی کردم نه‌برای اینست که‌پول‌رابگیرم‌خرج بکنم میخواهم که‌شمابدانید وپس فردا نمایندگان مجلس‌وسناتورهای‌محترم‌ومردم‌نیایند بگویند که جاده کرج هم خراب‌است این که‌نشد اگرخراب‌است‌ممکن‌است هزار دلیل داشته باشند کار کرده باشند مهندسین خوب نباشند .

مقاطعه‌کارهاانجام‌وظیفه‌نکرده باشندو اماا‌گراصل‌راندا‌شته‌باشیم دیگر بحثی ندارم یعنی‌وقتی‌پولش‌نباشد چه‌بحثی دارم. آقاپولش‌نیست ابن‌رابایدآقایان بدانند که اگریك‌کاری‌نمیشود پولش نیست این‌مطلب‌را درآن‌مجلس گفتم اینجاهم‌تکرارمیکنم‌این راماباهانه‌برای تبرئه‌خودمان‌تکرده‌ونمیکنم‌این‌را آقایان داشته‌باشند که هرموقع‌تشریف‌بیاورند

ما میگوئیم پولش نبود نمیخواهیم بدانیم که وضعیت‌چه‌است ما زحمت میکشیم و کوشش‌میکنیم اگرتوفیقی حاصل شد که هیچ واگرنشد بدانید علتش‌چیست اینکه بنده‌توضیح دادم برای‌اینست بازهم‌تکرارمیکنم‌دردولت سابق‌صدمیلیون تومان‌بابت‌عادات‌قند و شکر درقسمت سود بازرگانی و انحصارات ذکر کرده بودند•

ازوقتی که‌این‌دولت‌تشکیل شده‌است آقای وزیر دارائی آقای ناصر که یکی ازمردان‌بسیارشریف‌هستندومن نسبت‌باشان‌عقیده‌دارم که‌بهترین وزیر دارائی‌رامن‌پیدا کرده‌ام.

ولی‌خوب‌وزارت‌دارائی‌پول‌میخواهد برای‌اینکه‌تمام دستگاهها چشمشان‌را دوخته‌اندومی‌گویندپول‌بده‌ماراه‌سازیم پول‌بده‌مدرسه بسازیم ، اینست که‌روی همان‌سوابقی که‌در آنجابوده‌است‌آقای وزیر دارائی کاغذی‌نوشته‌اند بوزیر گمرکات‌وانحصارات‌طوری که‌استحضار دارید‌درقانون‌بودجه‌سال۱۳۳۶ کل کشور مبلغ‌یك میلیاردریال باسود معاملات بازرگانی وتجاری‌درقسمت‌درآمدانحصارها تصویب‌وابلاغ کرده‌است چون‌باستی مبلغ مزبورجهت هزینه کل کشور مصرف‌شود خواهشمنداست دستور فرمائید ترتیب پرداخت مبلغ مزبور بطورماهیانه به‌وزارت دارائی‌داده‌شود تاتوان ازآن‌محل‌قسمتی‌ازهزینه‌های جاری کشوررابطریق‌پیش‌بینی‌بودجه‌سال ۱۳۳۶ تامین نمود.

حالا جواب وزیر گمرکات راهم‌عرض‌میکنم : «وزارت‌دارائی ، عطف‌بنامه شماره فلان • بطوریکه استحضاردارید رقم یك میلیارد ریال متکی‌بهیچ‌منطقی نیست ووزیر دارائی وخزانه‌داری‌وقت‌بکلی بدون اطلاع به مبادی مربوطه و روی ابتکار شخص خوداین‌رقم‌را در آورده‌اند فعلا قند وشکروغله‌هم‌هر دوضرر میدهند» وزیر مربوطه در این ادارات وارداست‌برای‌اینکه مدتی‌رئیس‌غله نان ومدتی‌هم رئیس‌قندوشکر بوده وبسیار وزیرخوبی هم‌هست‌من وظیفه دارم درپشت این‌تریبون ازاو تقدیر کنم، بسیار جدی‌ووارد و حقیقت‌بین است.

تاریخ‌این‌نامه‌هم در۷ر۲ر۳۶است یعنی یکماه وچهارروز قبل، فعلاقندوشکر وغله‌هم هردو ضررمیدهد وعلاوه بر اینکه‌یك‌میلیاردردرآمد ندارد باوضع فعلی درحدود یك‌میلیاردهم‌ضررمیدهد البته اینجا دست پیش‌را گرفته که عقب نماند ولی در هر صورت ضررمیدهند«خواهشمندم مراتب‌را در هیئت‌وزیران مطرح‌فرمائید که‌یااین رقم‌راازبودجه حذف فرمایند‌یااینکه تصویب‌نمایند طبق‌نظر به دولت‌سابق ۵ریال‌نرخ‌قندوشکر اضافه‌شودوراه راه‌دیگری‌ندارد»

این‌دولت‌بکشاهم، بقندوشکر اضافه تخواهد کرد،من‌این‌کاررانمیتوانم‌بکنم ممکن‌است‌احتیاج‌باشد، چون‌این‌یك میلیارد ریال باصد میلیون تومان را گذاشته‌اندو‌هی‌آقای‌فرو‌دوست‌عزیز من‌دادنزند که‌ماتصویب‌نکرده‌ایم‌این‌را نـوی کادر وزارت دارائـی وزارت گمرکات‌و انحصارات نوشته‌اند اینجاآقاحقایق است‌توی‌چهاردیواری گذاشته اند آنا میشود بودجه‌های تفصیلی رابیاوریدکم میکنیم‌البته‌لازم نبودبه‌بنده‌تذکر بفرمائید گفتم‌بوزارت دارائی‌بنویس چقدرپول‌میتوانی‌در‌ماوری یك‌برآوردبکن که‌چقدر درآمدمیتوانی داشته‌باشی‌با ۱۰ـ۲۰ـ۳۰درصد پائین باپالاروی آن‌این‌وزرابودجه‌شانرانبوسند البته همانطور که گفته‌اند بنده‌ترتیب نه‌اینکه دومیلیاردبودجه بنویسند که‌درآمدهای آن وجودندارد‌دربعدهم هی‌بیایندوبگویند که آقاچرا فلان جاده‌راساختی برای اینکه آقاپول ندارم‌بقول معروف‌هر قدرپول بدهی همانقدربشماآش‌می‌دهند.

لازم‌است عرض کنم که‌آقایان بهیچوجه ازاین‌موضوعات‌زیادنگران نباشندوقتی‌پول‌نبود خرج نمی کنیم‌و ازخارج‌قرض‌نخواهم کرد

پس‌ازبیانات آقای‌نخست‌وزیر آقای گلشائیان بسمت نماینده در هیئت نظارت سازمان بیمه های اجتماعی کارگران انتخاب شد •

جلسه‌مقارن‌ظهر خاتمه‌یافت‌وجلسه آینده‌بروزچهارشنبه موکول گردید.

لیدر حزب اقلیت بامر شاهنشاه

بقیه ازصفحه‌اول

درآن‌اجتماع کرده بودند حضوریافت وسپس‌باتفاق‌بتالار شمالی کاخ که میز پذیرائی‌دروسط‌آن قرارداشت‌رفتند• نخست‌وزیرمستقیماکنار میزپذیرائی رفت‌وبدین ترتیب‌روزنامه نگاران را بجمع‌شدن‌دورمیزدعوت کرد•

تماس‌دائم

دراینجاآقای‌دکتراقبال در حالیکه بایکدست‌خودروی‌میزتکیه کرده بود شروع‌بصحبت کرده‌ومقدمتا ازآقایان ارباب‌جراید که دعوت اشان‌را برای حضور دراین‌جلسه معارفه قبول کرده بودندتشکر کرده‌وگفت:دربدوتشکیل این‌دولت ضمن‌ملاقاتهائیکه ازآقایان مدیران‌جراید بابنده بعمل آوردند تمایل‌خودرا به‌تماس‌دائمی وبیشتر به آقایان ارباب جراید عرض کردم و نظرم این است که حداقل ماهی یکبارهمدیگررابینیم تاهم تجدید دیدارشده‌باشد وهم در باره‌اوضاع عمومی‌مملکت تبادل افکار کرده‌باشیم . متأسفانه دراین دوماهه علت‌کارهای‌زیاد توفیق‌ملاقات دست نداد وچون روزیکشنبه هفته آینده نیزبرای‌شرکت‌درشورای‌وزیران‌پیمان بغداد عازم کراچی هستم برای‌اینکه خلف‌وعده‌نشده‌باشدخدمت‌رسیدم. آقای نخست‌وزیر باظهارات‌خود ادامه‌داده‌و گفت‌بنده علاقه زیادی به‌مطبوعات دارم‌برای اینکه مطبوعات‌میتوانندانداز راه راهنمائی‌وانتقاد کمك‌زیادی‌بدولت بکنند وممکن‌است‌ازراه‌انتشارمطالب مغرض خالی‌از حقیقت افکار مردم‌را پریشان کنند خوشبختانه مطالبی که مطبوعات‌نوشته‌اند همه‌بخیر وصلاح مملکت‌بوده وتاآنجاهم که مقدوربوده مطالب‌جراید رامورد توجه‌قرارداده‌ایم ماباید باروح همکاری و صمیمیت به مملکت‌ومردم‌خدمت کنیم البته‌ممکن است افکارونظریات‌ما بایکدیگروفق ندهد ولی‌این‌دلیل نمیشود که مطالب خالی‌از حقیقت نوشته‌شود . من‌هیچ ضعفی ندارم نه‌ضعف مزاجی،نه‌ضعف اخلاقی،اهل کثافتکاری وجوازدادن و سهیمه دادن‌هم نیستم واین‌مطالب را باعلیحضرت‌هم‌عرض کردم‌واگرخدای نکرده‌چنین کسی دردولت‌من‌پیداشود شدیداًتنبیه‌میشود . ازین‌جهت‌تمنای من‌ازآقایان این‌است که‌آقایان‌هرچه میخواهندتنقیدبکنندومن‌سیارخوشم میآید. درموردمسئله‌نفت‌هرچه‌آقایان بنویسندماخوشحال‌میشویم‌چون‌یك‌مسئله حیاتی‌وحساس‌است وماازاین نظریات استفاده میکنیم مملکت دموکراسی جای‌بحث ومذاکره‌است نه‌دروغ و جعل‌اخبار.من‌هیچوقت به‌مدیرروزنامه دستورنداده‌ام که‌به‌مخالفین‌من‌حمله کندوفحش بدهدحتی‌درآن‌موقعیکه توده‌ایهادراین‌مملکت‌حکومت‌میکردند وازخیابان فردوسی‌نمیشد بآسانی‌عبور کردهمه بخاطر دارندچه حملاتی‌به‌من میکردندوهمه آقایان‌شاهدند که از هیچکدام خواهش نکرده‌ام‌به‌آنهاجواب بدهند.شان‌من‌بالاتر ازاینهاست .من عاشق‌خدمت به‌مملکت‌وشاه و مردم هستم‌و این‌برای‌من‌ارزش‌دارد نه مقام نخست‌وزیری که‌برای‌حفظ آن به‌این‌و آن‌متوسل‌شوم من‌فقط از آقایان خواهش‌دارم اخبارغیر صحیح منتشر نکنندو افکارهموطنان‌خود راآشفته نسازند.

چون‌مسلما دولت‌ازاین‌گونه اخبار دچار تزلزل نمیشود دولت رادیو و تریبون‌های مجلس‌رادراختیار دارد و میتواندنظریات خودرا بگوش مردم برساند.اشخاصیکه‌این‌گونه اخبار را منتشر میکنند مریض‌وسادیك‌هستندو ازرنج‌هموطنان خودشاد میشوندازآن گذشته خارجیهااین اخبار را بزرك میکنندومیگویندایران‌مملکت امن‌و آرامی‌نیست‌این‌است که‌بنده‌ازنقطه‌نظر وطن‌پرستی خواهش‌میکنم دراینمورد توجه‌بیشتری بفرمایندو‌بخاطرمخالفت بادولت‌سبب ناراحتی هموطنان خود نشوند.

درغیبت شاهنشاه

بعقیده‌من‌مصلحت کشورایجاب‌میکند که‌درغیبت‌اعلیحضرت‌همایونی‌اشخاص اختلافات خودرا کنار گذاشته‌و از مشوب کردن‌افکار بپرهیزند

اینجاصحبت‌ازاحزاب‌شدولی بعضیها مفهوم آن‌رانفهمیده‌اند.سیاست‌خارجی کشور را شاهنشاه طرز مدبرانه‌ای روشن‌فرموده‌اندوافتخار آن‌مال‌هیچکس نیست جز شخص اشان البته منظور شاهنشاه‌ازآزادی‌احزاب‌این نبوده که وقایع سالهای‌اخیرومیتینك و دسته راه انداختن تجدید شود بهیچوجه چنین‌منظوری دربین نبودهو اینك‌هم وزارت کشور مشغول‌تنظیم‌آئین‌نامه‌ای برای تشکیل‌احزاب واساسنامه‌آنها میباشدچون ممکن‌است‌حزبی‌تشکیل شود که‌در مرامنامه خود گنجانده باشد ایران ضمیمه یك کشور دیگر گردد یامذهب رسمی کشور مذهب سنی باشد آیا باید باین‌حزب اجازه فعالیت داد؟

لیدراقلیت

آقای‌دکتراقبال‌سپس گفت: آقای‌علم که‌لیدرحزب‌اقلیت‌میباشد،عصرهرروزپنج شنبه‌بانده‌ملاقات دارندواین‌ملاقاتهای هفتگی بموجب دستور وامرشاهنشاه میباشد منتهی امروزچون این‌جلسه تشکیل شدازپذیرفتن ایشان معذرت خواستم .

بنابراین باید بدانید که هیچگونه اختلافی‌بین‌بنده وایشان‌نیست وبساهم دوست‌هستیم این‌راعرض کردم‌تاآنهائی که‌هنوز درتاریکی هستند ازتاریکی بیرون بیایند .

بیانات آقای‌نخست‌وزیر دراینجایایان یافت‌وآقای‌خلیلی مدیرروزنامه اقدام مطالبی‌درپیرامون‌همکاری‌دولت‌ومطبوعات وشخصیت آقای‌دکتر اقبال‌ایراد کرد.

پس‌ازاظهارات آقای‌خلیلی‌مدیران‌و نویسندگان روزنامه‌ها سئوالاتی‌درباره بودجه کشور وپرداخت‌اضافات‌وترفیعات کارمندان‌دولت ولیسانسیه‌ها ووضع‌مالی کشوراز آقای‌نخست‌وزیر کردند که‌ایشان جوابهای‌مقتضی بآن‌دادند .

این‌قسمت‌ازبیانات آقای‌نخست‌وزیر باضافه مطالب دیگری که خبرنگار اقتصادی ماجداگانه‌درهمان‌جلسه از آقای‌دکتر اقبال کسب کرده‌است در همین‌شماره‌درج گردیده‌است .

مجلس‌معارفه‌مقارن ساعت‌هفت بعد ازظهر پس‌ازصرف‌میوه‌وشیرینی‌پایان یافت .

طبق گزارش خبرگزاریهای خارجی

بقیه‌ازصفحه‌اول

انگلستان باظهار بیانات رسمی ذیل اکتفا کرد.

«امکان‌توسعه سازمانهای‌نظامی‌پیمان بغداد یکی‌ازمسائلی‌است که در جلسه شورای وزیران‌پیمان‌مذکورموردبحث قرارخواهد گرفت.»

مسئله درنظر گرفتن شاهنشاه‌ایران برای فرماندهی عالی ستاد مشترك نیروهای پیمان‌بغداد درمحافل‌سیاسی لندن بااهمیت‌خاص‌تلقی شده است .

محافل مطلع بخصوص روی این موضوع تکیه میکنند که شاهنشاه جوان ایران امروز درراس حکومت استوار و محکمی قرار گرفته که سیاست‌آنرا یك‌روش‌میانه‌روی‌ومستقل وبدون تسلیم‌کامل دربرابر نظریات دنیای کمونیسم وقدرتهای بزرك غربی تشکیل‌میدهد .

درطول مذاکراتی که‌شاهنشاه‌ایران درمسکو بعمل‌آورد بمقامات شوروی اطمینان داده‌است که اجازه نخواهد داد کشورش پایگاه قوای‌مهاجم علیه شوروی گردد .

ازجمله رهبران انگلیسی که برای شرکت درجلسه شورای پیمان‌بغداد عازم کراچی گردیده فیلد مارشال جرالدتمپلر رئیس‌ستادارتش‌امپراطوری رامیتوان نام‌برد .

همچنین عده‌ای ازافسران عالیمقام ارتش ونیروهای‌دریائی وهوائی‌امریکا در شورای مذکور شرکت خواهند کرد .

دیگراز مسائل‌مهمی که قراراست درجلسه مذکور مورد مذاکره قرار گیرد تحکیم جبهه‌شمالی کشورهای پیمان‌بغداد درمقابل حمله احتمالی شوروی‌ها‌میباشد . (آسوشیتدپرس)

لندن‌ـ روزنامه تایمزلندن‌درشماره امروز ازقول‌خبرنگار سیاسی خوددر کراچی مینویسد که درجلسه‌آینده شورای وزیران پیمان بغداد مسئله تقویت‌بنیه‌دفاعی کشورهای‌این‌پیمان‌و ایجاد یك سازمان‌نظامی دسته‌جمعی مورد گفتگوقرارخواهد گرفت‌وبهمین مناسبت‌ازمنابع‌مختلف پیشنهاد شده است که‌یك‌مرکزستادبرای‌فرماندهی کل‌این‌سازمان نظامی پیش‌بینی‌شود وشاهنشاه‌ایران که‌درامورونفون‌مدرن نظامی‌تخصص‌کامل دارند بفرماندهی کل‌سازمان نظامی پیمان‌بغداد تعیین گردند •

شاهنشاه‌ایران درمحرانی‌ترین‌دقایق بسرپرستی ملت یا هرگونه فعالیت تخریبی مبارزه کرده ومورد احترام کلیه کشورهای عضوپیمان بغداد می‌باشند.

تایمزلندن تائید میکند چنانچه آمریکا بپیمان‌بغدادملحق گردد لزوم تشکیل‌ستادیاسازمان‌نظامی دسته‌جمعی بیشتر خواهدشد.

خبرنگار خبرگزاری یونایتدپرس نیزطی گزارش مبسوطی‌مینویسد که‌از نظرکارشناسان امورخاورمیانه‌شاهنشاه ایران‌مناسبترین نامزدمقام فرماندهی کل‌سازمان‌نظامی‌پیمان‌بغدادمیباشند وبعلت موقعیت خاصی که‌ایران‌داردو محبوبیت اعلیحضرت همایونی دربین م

حوادث گوناگون

مردی با چاقو خودوزنش را زخم زد

دیروز بین آقای غلامحسین سلطانی وبانوطیبه همسر او اختلافی روی داد وآقای سلطانی باچاقو ابتدا همسر خویش و بعد خود را بسختی مجروح کرد مجروحین وسیله مامورین کلانتری ۲۰ به بیمارستان سینا اعزام شدند. این زن وشوهر قادر بتکلم نمیباشند وحال هر دوی آنها وخیم است وبهمین مناسبت مامورین تحقیق تاکنون نتوانسته اند از هویت آنان بطور کامل وعلت اصلی نزاع اطلاعی حاصل کنند. قضیه فعلا تحت تعقیب است

اغفال کودك

عصر پنجشنبه پاسبان شماره ۹۰۶ مامور کلانتری ۲ در دروازه شمران کوچه خبیر معظم مرد ۷۰ ساله ای را بنام داود سفیدجان فرزند اسحق خرده فروش باتفاق پسربچه ای بنام عباس فرزند حسین شهرت رحیمی مشاهده کرد. چون قیافه وسر ووضع بچه وخرده فروش باهم متناسب نبود نسبت به پیرمرد مشکوك شد واورا بکلانتری جلب کرد، حسین رحیمی در بازجوئی اظهار داشت که داود بمن گفت «بیا تراسینما ببرم، منهم همراه اش رفتم» طفل بوالدینش تحویل شد وخرده فروش که بکلی منکر قضایا بود جهت تحقیق بیشتر و کشف قضایا باداره آگاهی اعزام گردید

زنی که قصد اغفال دختر بچه ۸ ساله ای را داشت دستگیر شد

ساعت دوونیم بعدازظهر دیروز درخیابان شاهرضا زنی بنام فاطمه فرزند عباس شهرت عبوسی بقصد اغفال دختربچه ۸ ساله ای بنام زینت فتحی فرزند آقای ابراهیم فتحی رفتگر بوی اظهار داشت: «بیا برویم برایت چادر نماز وعروسك بخرم» وطفل را زیر چادر خود گرفت

ولی هوشیاری دختربچه ومراقبت پاسبان شماره ۱۱۰۹ مامور کلانتری ۱۲ مانع اجرای این نقشه گردید.

زن مزبور ازطریق کلانتری باداره آگاهی اعزام و طفل بخانواده اش تحویل شد.

در نتیجه یك لحظه غفلت طفل ۱۸ ماهه ای در حوض خفه شد

ساعت ۳ بعدازظهر دیروز بانو فاطمه فرزند قدرت شهرت انصاری ساکن نظام آباد کوچه مشرقی منزل موسی معمار درحالی که جنازه معصومه طفل هیجده ماهه اش روی دستش بود گریه کنان بکلانتری ۱۳ مراجعه کرد و اظهار داشت:

یکساعت پیش چون قصد داشتم باتفاق فرزندم بخانه یکی از خویشانم بروم بچه را لب حوض بردم وپایش را شستم وبرای آوردن کفش او باطاق رفتم وقتی که برگشتم کفش بچه را بپایش کنم جنازه اورا روی آب دیدم.

تحقیقات بوسیله آقای ستوان یك زاده از مانوی مزبور بعمل آمد و جنازه طفل جهت معاینه وصدور جواز دفن باداره پزشکی قانونی حمل شد.

درنتیجه ریزش خاك کارگری جان سپرد

ساعت پنج بعد ازظهر دیروز کارگری بنام محمد فرزند رضا شهرت محمودی ۳۴ ساله اهل اراك درخیابان غار گود حاجی ماشاءالله مشغول کندن تلی ازخاك رس بود که ناگهان تل خاك دراثر سستی پایه واریز کرد وکارگر مزبور در دم جان سپرد.

جنازه جهت معاینه وصدور جواز دفن باداره پزشکی قانونی حمل شد.

دزد در گرمابه

پریروز شخصی که ازافشای هویت خویش خودداری کرد وارد گرمابه ناصرخسرو شد و مبلغ پنجهزار وچهارصد و تو ریال وجه نقد و یك سند مالکیت ومقداری اسناد واوراق دیگر بعنوان امانت بدست حمامی سپرد. پس ازورود این شخص بداخل گرمابه بنا باظهار یکی ازکارگران حمام مردی بنام موسی فرزند مستعلی شهرت اسکندری بقصد بردن امانات مزبور در گنجینه امانات را باز کرد ولی آقای حسن شاه حسینی کارگر حمام امانات مذکور را از دست وی گرفت واورا بکلانتری ۹ جلب کرد شخصی که قصد سرقت داشت باداره آگاهی اعزام شد.

سکته دراثر دیدار هوو

چندروز قبل در «جمال آباد» نیاوران خانم «آقا جلال» که شنیده بود شوهرش همسر دیگری اختیار کرده ولی اورا ندیده بود ناگهان باهووی خود مصادف شد.

این دیدار بقدری برخانم آقا جلال گران آمد که ناگهان دهانش کلید شد ودچار سکته ناقص گردید واکنون مشغول مداوای بانوی نامبرده میباشند.

دستگیری سارق

پریشب ازمنزل آقای سرپاسبان ۲ مکیان مامور دادسرای دیوان کیفر واقع در امامزاده حسن سرقتی رویداد واسباب واثاثیه سرپاسبان مزبور سرقت رفت.

صبح همان شب آقای سرپاسبان آبخوران مامور پاسگاه سلیمانیه سه نفر را بنام غفور واصلان وغلامحسین که هرسه ازدزدن سابقه دار میباشند واخیراً از زندان مرخص شده اند حین حمل چمدانی مشاهده کرد وآنها را بپاسگاه سلیمانیه جلب کرد.

دربازجوئی که بوسیله آقای سروان فاتح بعمل آمد هرسه نفر بسرقت منزل سرپاسبان اعتراف کردند وپرونده امر باگاهی ارسال شد.

کامیونی واژگون شد وشاگرد راننده ای بقتل رسید

صبح دیروز درجاده مسکرآباد بین دو کووستان اتومبیل باری شماره ۱۳۹۱۰ حین حمل آجر دراثر سرعت زیاد وناشیگری راننده که خود شاگرد راننده بود واژگون شد وشاگرد راننده دیگر کشته شد

راننده کامیون شاگرد راننده ای بنام محمدعلی فرزند حاجعلی شهرت خانمحمد بود وشخصی که بقتل رسید شاگرد راننده همین کامیون بود وابوالقاسم نام داشت شاگرد راننده متخلف بوسیله آقای ستوان چنگیزی دستگیر وباپرونده امر بدادسرا فرستاده شد. جنازه متوفی باداره پزشکی قانونی حمل گردید و قضیه تحت تعقیب است

زنی رابدون اجازه شوهرش بسفر بردند

دیروز آقای ابراهیم فرزند کربلائی یوسف شهرت منزجی ۴۰ ساله بکلانتری ۱۳ اطلاع داد که زنی بنام گیتی رامردی بنام علی معروف به علی - دوچرخه ساز» همسرش بانو بتول محبی ۲۱ ساله وسه فرزندش را اغفال کرده و ناخود بقم برده اند. بلافاصله بانو بتول بکلانتری احضار شد ودربازجوئی اظهار داشت «من قصد داشتم بخانه خواهرم بروم ولی گیتی وعلی دوچرخه ساز بمن گفتند بیا بقم برویم ماهم بقم رفتیم» گیتی نام وعلی دوچرخه ساز متواری میباشند واطلاع دقیقی ازهویت اصلی آنان دردست نیست. قضیه فعلا تحت تعقیب است

امار هوائی

آمار هوائی روز دهم خرداد ۳۶ ازاداره کل هواشناسی

ساعت شش ونیم صبح	۲۰٫۶	درجه بالای صفر
« ۱۳	۲۷٫۶	درجه بالای صفر
« ۱۸٫۳۰	۲۸	درجه بالای صفر
حداکثر	۳۱	درجه بالای صفر
حداقل	۱۶٫۶	درجه بالای صفر

مقایسه: درجه حرارت تهران نسبت بروز قبل صبح یك درجه ویك دهم درجه زیاد ظهر یك درجه ویك دهم درجه وشب چهاردهم درجه کم بوده است حداکثر حرارت نیز نسبت بروز قبل مساوی بوده است.

گرمترین وسردترین نقاط: در ۲۴ ساعت گذشته طبق آمار هواشناسی کشوری (مهرآباد) گرمترین نقاط ایران بوشهر وبندرعباس ۴۱ درجه بالای صفر وسردترین امکنه همدان وکرمانشاه با ۱۰ درجه بالای صفر بوده است.

توضیح اقای غلامحسین فروهر

بقیه ازصفحه اول

۱- بودجه سال ۱۳۳۶ مثل هرسال دردوائر مربوطه وزارت دارائی تنظیم ورسیدگی شده ودر کمیسیونهای متعدد مورد بررسی قرار گرفته و در جلسات عدیده هیئات دولت باحضور کلیه آقایان وزراء وآقایان انواری و پیرنیا معاونین وزارت دارائی که درتنظیم آن قبلا دخالت داشته اند کاملا مورد رسیدگی دقیق قرار گرفته وبتصویب هیئات دولت وقت که شش نفر از اعضای آن عضویت دولت جناب آقای دکتر اقبال را داراهستند رسیده وسپس بمجلس شورایملی تقدیم شده وچندین جلسه در کمیسیون محترم بودجه وچندین جلسه در جلسات علنی مجلس نیزمورد مداقه وبررسی قرار گرفته وازآنجا بمجلس سنا احاله شده ودرآنجا نیزدر اطراف آن رسیدگی دقیق بعمل آمده وبالاخره با اکثریت ۳۸ رای درمجلس محترم سنا وبعداً درجلسه ۲۸ اسفند ماه ۳۵ با اکثریت ۸۸ رای موافق وفقط یك رأی ممتنع از تصویب نهائی مجلس شورایملی گذشته است. بنابر این کلیه مطالعات وبررسیهای لازم دراطراف بودجه تقدیمی بعمل آمده وبهیچ عنوانی نمیتوان مدعی شد که این بودجه موهوم وبدون مطالعه بوده است.

۲- کمیسیون محترم بودجه مجلس شورایملی درخبر خود که به مجلس تقدیم کرده ودرجلسه یکشنبه ۱۲ اسفند ماه قرائت شده صراحتا تصدیق کرده که دولت توانسته است سال ۱۳۳۵ را باموفقیت بپایان رساند وبودجه سال ۱۳۳۶ را بطور متعادل بمجلس شورای ملی تقدیم نماید.

۳- ضمن مباحثات ومذاکرات طولانی که درچند جلسه مجلس شورایملی شد اینجانب صراحتا تذکر دادم که نه تنها در ایران بلکه درتمام کشورهای دنیا اقلام بودجه مبنی بر پیش بینی است وپیش بینی نمیتواند هیچوقت صددرصد مطابق با واقع باشد ولی بودجه تقدیمی با مطالعات کافی بر مبنی واصول صحیح واسامی پیش بینی شده ونسبت باقلام آن هم توضیحات لازم بعرض مجلس محترم شورایملی رساندم که در صورت مذاکرات روز سه شنبه ۲۱ اسفند ماه مجلس عینا درج است من جمله راجع بمبلغی که بعنوان عایدات دخانیات در حدود ۳۴۰ ملیون تومان پیش بینی شده بود درهمانموقع تذکر داده شد که عایدات ۱۳۳۵ دخانیات درحدود تقریبا سیصد میلیون تومان خواهد بود وطبق معمول سنواتی دروزارت دارائی همیشه عایدات دخانیات درسال بعد درحدود ۱۰ تا ۱۲ درصد نسبت بسال قبل اضافه پیش بینی وغالبا وصول میشود.

راجع بگمرك هم توضیحات لازم داده شد بخصوص بعرض مجلس رسید که چون درآمدهای ارزی کشور روز بروز رو بفزونی است وبااز دیاد درآمدهای لازمی بطور تحقیق بر میزان واردات افزوده خواهد گشت وباتدابیری که جهت جلوگیری ازامر قاچاق بعمل آمده بود این نکته محقق بود که درآمد گمرك در سال ۳۶ نسبت بمیزان وصولی سال ۳۵ افزایش قابل توجهی خواهد یافت وامار اجمع مالیاتهای مستقیم درهمان موقع باطلاع رسانده شد که برنامه وزارت دارائی آن است که فشار را برروی مالیات های مستقیم بگذارد و بخصوص با تعلیمات ودستوراتی که بپیشکاران دارائی برای وصول مالیاتهای مستقیم بالاخص املاك مزروعی بطور مستمر داده میشد یقین قاطع داشتم که مالیاتهای بیشتری درحدود هفتاد تا هشتاد میلیون تومان بدست خواهد آمد کما اینکه مقدمات رسیدن باین مقصود هم فراهم شده بود

۳- جناب آقای نخست وزیر راجع بیکصد میلیون تومان رقمی که بعنوان سود بازرگانی در بودجه پیش بینی شده فرموده اند دولت سابق درنظر داشت کیلوئی پنجریال برقیمت قند وشکر بیفزاید علاوه ازاینکه چنین تصمیمی ازطرف دولت سابق اتخاذ نشده بود خود دولت نیز امیدوار نبود تمام این مبلغ را وصول کند کما اینکه درمورد همین یك رقم بخصوص توضیحات مفصلی درموقع رسیدگی بودجه درجلسه ۲۱ اسفند ماه ۳۵ مجلس شورایملی ازطرف اینجانب داده شد. دراین جلسه صراحتا بعرض نمایندگان محترم مجلس شورایملی رساندم که در بودجه ۱۳۳۵ چهل وپنج میلیون تومان از بابت درآمد قند وشکر پیش بینی شده بود دولت امیدوار است درسال ۱۳۳۶ اضافه عایداتی ازاین مبلغ داشته باشد وباتمام صراحت درمجلس شورایملی تذکر دادم که تمام این مبلغ پیش بینی شده وصول نشود بنابراین این موضوع آنقدرها مطلب جالبی نبود که بخواهند اینطور جلوه دهند که دولت سابق میخواسته است حقایقی را مکتوم بدارد واظهارات خلاف واقعی نماید بخصوص که درهمانموقع درنظر بود که عوایدی بعنوان سود بازرگانی تصویب شود.

۴- راجع بده میلیون تومان عایدات پیش بینی شده مالیات مراث نیز ازطرف آقای نخست وزیر اظهاراتی شده است قطعی است که هیچوقت نمیتوان مالیات بر ارث را مادفتی قریب بیقین پیش بینی کرد چه مبلغ آن ده میلیون تومان یا بیست میلیون ریال باشد ولی درهرحال طبق مقررات باید رقمی در بودجه برای این مالیات پیش بینی شود تا آنجا که حافظه ام یاری میکند میزان وصول مالیات بر ارث درسال ۳۵ خیلی بیش ازرقمی بود که در بودجه پیش بینی شده بود علاوه براین چون قانون جدید مالیات بر ارث درماههای آخر سال گذشته ازتصویب مجلس سنا گذشته بود امید داشتم که این قانون هم قبل ازانقضای سال بتصویب نهائی مجلس شورایملی برسد کما اینکه درجلسه ۲۳ اسفند ماه ۱۳۳۵ ازتصویب نهائی گذشت. درقانون جدید نرخ مالیات مراث طبقه اول وراث از ۵ درصد که درقانون سابق مقرر بود به ۲۵ در صد وبرای طبقات دوم وسوم نیز بهمین نسبت بالا رفته ومحقق بود که بااعمال نرخ جدید مبالغ زیادتری وصول خواهد شد بارعایت این نکته که پرونده های مالیات مراث مهمی درجریان بود که اقدامات قانونی برای وصول مالیات آنها انجام یافته وبقینا درسال ۱۳۳۶ بحیطه وصول درمیآید. برسبیل مثال پرونده های مالیات براث مرحوم اردکانی ومرحومه فخرالدوله ومرحوم یمین لشکر وافشار اشاره میشود مالیاتهای قطعی وقابل وصول این پرونده ها وبعض پرونده های دیگر منتهائی درحدود نصف مبلغ پیش بینی شده در بودجه ۱۳۳۶ را تامین میکند.

۵- شاید تصور شود ویخواهند اینطور جلوه دهند که دولت جناب آقای علاء بودجه برخلاف حقیقت بمجلس داده است لازم است تذکر داده شود که بودجه ۱۳۳۶ اولین بودجه نبود که دولت سابق تقدیم کرد بلکه بودجه سال ۱۳۳۵ را هم در اسفند ماه ۱۳۳۴ همین دولت وهمین نخست وزیر وهمین وزیر دارائی تهیه وبمجلس تقدیم نمودند و صراحتا باتمام رشادت واستحضار عمومرساندند که بودجه سال ۱۳۳۵ متجاوز از چهارصد ملیون تومان کسر دارد وبقینا اگر درمورد بودجه سال ۱۳۳۶ هم کسر درآمدی پیش بینی میکردند باهمان رشادت میگفتند دلیل نداشت که مکتوم بدارند.

۶- دولت جناب آقای علاء که بودجه سال ۱۳۳۵ را باکسر متجاوز ازچهارصد میلیون تومان بمجلس تقدیم نمود در موقع تقدیم آن صراحتا باستحضار رساند که تمام مساعی را بکار خواهد برد که بودجه را عمل کند بدون اینکه احتیاجی بقرض داشته باشد خوشبختانه در اینکار توفیق کامل بدست آورد.

برای روشن شدن مطلب باید گفته شود که سال ۱۳۳۴ با ۴۲ میلیون دلار قرض بپایان رسید ولی سال ۱۳۳۵ را بپایان رساندیم بدون اینکه دینی بعنوان وام دریافت گردد و مملکت مقروض شود

در اینجا ضرورت دارد بگزارشی که یازدهم فروردین ماه امسال جناب آقای علاء نخست وزیر بوقت تقدیم کردم و درروز دوشنبه دوازدهم فروردین ماه عینا درجراید اطلاعات و کیهان منتشر شده اشاره شود.

دراین گزارش خلاصه عملکرد سال ۱۳۳۵ وزارت دارائی که ازطرف خزانه داری کل تهیه شده بود باستحضار عموم رسید.

بنابراین گزارش درسال ۱۳۳۵ خزانه داری کل یك میلیارد وهشتصد وبیست دو میلیون ویکصد وپنجاه ودوهزار و کسری تومان پرداخت کرده بوده است و حال آنکه درسال ۱۳۳۴ پرداخت های خزانه داری کل فقط مبلغ یك میلیارد و چهارصد وهشتاد و هفت هزار و کسری تومان بوده است یعنی درسال ۱۳۳۵ وزارت دارائی سیصد وسی وچهار میلیون وششصد وشانزده هزار و کسری تومان اضافه برپرداخت های سال ۳۴ پرداخته است.

درصورتیکه درسال ۱۳۳۴ میزان استفاده از کمك امریکا عبارت از وام یا کمك بلاعوض درحدود پنجاه میلیون دلار بوده ولی درسال ۳۵ فقط بیست میلیون دلار ازدولت امریکا کمك بلاعوض دریافت شده بود.

(بهترین سند مثبت این مطلب ارقامی است که جناب آقای ناصر وزیر دارائی درجلسه چهارشنبه هشتم خردادماه ۳۶ درمجلس محترم سنا قرائت فرمودند) عبارت دیگر خزانه داری کل درسال ۳۵ متجاوز از دویست وبیست میلیون تومان کمتر از کمك خارجی استفاده کرده ودرمقابل متجاوز از سیصد و سی وچهار میلیون تومان بیشتر درسال ۱۳۳۴ پرداخته است.

دیگر از نامه سال ۱۳۳۵ بانك ملی هم که اخیراً بتصویب سه نفر وزراء محترم دولت فعلی رسیده صراحتاً تصدیق شده است که پرداخت های دولت درسال ۱۳۳۵ بیست درصد نسبت بسال ۱۳۳۴ افزایش یافته وپرداختهای دولت ازمحل عواید داخلی وفقط با ۱۵۰ میلیون تومان یعنی ۲۰ میلیون دلار کمك امریکا تامین شده است.

درسال ۱۳۳۵ وزارت دارائی از محل درآمدهای عمومی باستثناء عواید نفت مبلغ یك میلیارد وسیصد وهشتاد وشش میلیون و کسری تومان عایدات داشته است که نسبت سنه ۱۳۳۴ حاکی ازسیصد وسی یك میلیون وهشتصد وسی هزار و کسری تومان اضافه درآمد بوده است.

ازسنجش ارقام فوق باین نتیجه میرسیم که چون خزانه داری کل درسال ۱۳۳۵ یك میلیارد وهشتصد وبیست ودو میلیون و کسری تومان پرداخته وفقط ۱۵۰ ملیون تومان از کمك امریکا دریافت داشته مجموع عایدات داخلی کشور ازتمام منابع اعم از مالیاتها وعایدات شرکتها ونفت یك میلیارد وششصد وهفتاد ودو ملیون بوده است که این مبلغ حاکی ازرقم سیار زیادتری ازارقام عایدات پیش بینی شده در بودجه مصوب ۱۳۳۵ بوده است.

۷- دولت سابق که درسال ۱۳۳۵ بدین نحو عمل کرده واین توفیق عظیم را بدست آورد وتوانسته بود تمام مخارج ضروری کشور را بپردازد نه تنها مخارج جاری را تأمین نماید بلکه مبالغی نیز زیادتر از آنچه که در اول سال ۱۳۳۵ پیش بینی میشد درطول سال کارسازی دارد ازقبیل کمك بمصیبت زدگان ۰ اضافه شدن حقوق مستخدمین جزء وکارمندان تا رتبه چهار وپرداخت اضافات وترفیعات مجلسین طبق قوانین مصوبه بخصوص پرداخت رقم دویست وهفتاد وپنج میلیون و کسری تومان در یکماهه اسفند که اصولا هیچوقت پرداخت مبلغی باین هنگفتی در یکماهه سابقه نداشته است ودرعین حال صرفه جوئی درمخارج بدون اینکه خللی درکارهای کشور رخ دهد. یقین قاطع داشت که سال ۱۳۳۶ را نیز بپایان خواهد رساند بدون اینکه احتیاجی بقرضه بانشر اسکناس داشته باشد بنابراین هیچوجه احتیاجی نداشت که بودجه سال ۱۳۳۶ را خلاف واقع تنظیم وتقدیم نماید.

۸- جناب آقای دکتر اقبال نخست وزیر درمجلس شورایملی فرموده اند که طبق صورت خزانه داری کل درحدود دویست وپنجاه میلیون تومان از تعهدات ۳۵ درسال ۳۶ باید پرداخت شود این را دلیل کسر بودجه دانسته اند - پرداخت قسمتی از تعهدات سال قبل درماههای اول سال بعد مطلب خیلی عادی است زیرا طبق قانون دوره عمل مالی یا سال شمسی تطبیق نمی کند همیشه قسمتی از تعهدات سال شمسی قبل که تا آخر اسفند ماه هرسال تعهد شده درسه ماهه اول سال بعد باید پرداخت شود کما اینکه درسنه ۱۳۳۵ نیز درحدود یکصد وپنجاه میلیون تومان از بابت تعهدات سال ۱۳۳۴ پرداخت شده ونیز درحدود چهارده ملیون و پانصد هزار تومان طلب سنوات قبل تونکاران درسال ۳۵ پرداخت گردید این مطلب غیرقابل اجتناب است همیشه این قسم بوده ودرسنوات آتیه هم همین قسم خواهد بود. بنابر آنچه گفته شد بودجه چهاردیواری سال ۱۳۳۶ نه تنها برخلاف حقیقت نیست بلکه چنانچه خوب عمل شود کاملا قابل اجرا میباشد.

غلامحسین فروهر

حوادث جالب جهان

هیتلر ازجهنم مرخصی گرفت!

دربیرمانی یك مردخون آشام پیداشده است

رانگون- اهالی منطقه کنگ تونگ ازچندروز قبل دروحشت واضطراب بسر میبرند زیرا اخیرا یك وامپیر (خون آشام) دراین ناحیه پیداشده وتاکنون چندنفر را بقتل رسانده وخون آنها را نوشیده است گفته میشود که خون آشام مزبور یکی ازجادوگران محلی است که بجهت آنکه خودرا روئین تن سازد معجونی ساخته وآنرا خورده است ودر نتیجه خوردن معجون مزبور دیوانه شده واکنون بهنگام شب بمردم حمله ور شده وپس از کشتن آنها خون ایشان را میمکد اهالی ومامورین دولتی درجستجوی مرد خون آشام میباشند ولی نامبرده که به جنگل پناه برده است تاکنون موفق شده خود را ازچنگ مامورین برهاند. فعلا نام زنان وکودکان ازخارج شدن از منازل خودداری میکنند ومردان مسلح باتفاق مامورین دولتی درجنگلها بتعقیب دیوانه خون آشام پرداخته اند.

(خبرگزاری فرانسه)

هیتلر درخیابانهای برلن!

برلن - روز گذشته ادلف هیتلر پیشوای آلمان درحالیکه دونفر از آجودانهای اودراطرافش استاده بودند دراتومبیل روباز ایستاده بود درخیابانهای برلن حرکت افتاد واهالی برلن که در خیابانها برای برای دیدن او اجتماع کرده بودند بادست سلام نازی داد. بالای اتومبیل شمار بزرگی دیده میشد: من ۲۴ ساعت مرخصی ازجهنم بدنیا باز گشته ام!» ظاهرا این جربان بعنوان شوخی ترتیب داده شده بود (خبرگزاری فرانسه)

قتل نماینده افراطی چپ

آتن - روز گذشته در یکی از خیابان های ساحلی یك گروهبان امریکائی که یك اتومبیل هیئت نظامی امریکا در یونان را میراند دراثر تصادف ژنرال ستفان سارافیس نماینده افراطی چپ مجلس را که باتفاق همسرش گردش میکردند زیر گرفت ژنرال سارافیس آنا بقتل رسید وهمسرش سختی مجروح شد. (خبرگزاری فرانسه)

قتل در «صدای امریکا»

واشنگتن- یکی ازکارمندان «صدای امریکا» بانوادیت لوئیز هوگ باپنج تیر طپانچه یکی دیگر ازهمکاران این مؤسسه را که گرجی است ومترجم صدای امریکا میباشد بقتل رسانید. قاتل گفت این شخص مزاحم من بود. (خبرگزاری فرانسه)

۷ میلیارد خسارت سیل

رم - درنتیجه بارندگیهای شدید در استان ترنت تاکنون بیش از ۷ میلیارد لیره ایتالیائی خسارت مادی وارد آمده است ودرچند منطقهٔ وسیع سیل جاری گردیده.

سرمای شدید بزراعت آسیب فراوان رسانیده است وخطوط ارتباطی وراه آهن درچندین نقطه قطع شده است.

(خبرگزاری فرانسه)

تبریکات

جناب آقای دکتر مهران وزیر محترم فرهنگ

مهندسین فارغ التحصیل هنرسرای عالی انتخاب جناب آقای مهندس حبیب نفیسی را بمعاونت فنی وزارت فرهنگ به مقام محترم تبریك میگویند

مهندسین فارغ التحصیل هنرسرای عالی

آ-۵۱۶۹

جناب آقای ابوالقاسم کاظمیه

انتصاب جنابعالی بریاست اداره کل بازرسی وزارت انحصارات وگمرکات تبریك عرض نموده وموفقیت شمارا ازخداوند متعال خواستارم.

عبدالعطوف علویان

آ-۵۱۹۷

آگهی دعوت مجمع عمومی

مجمع عمومی عادی سالیانه شرکت سهامی بانك پارس روز شنبه اول تیرماه ۱۳۳۶ ساعت ۱۰ صبح درمحل بانك واقع درخیابان سعدی تشکیل خواهد شد از صاحبان سهام دعوت میشود بادر نظر گرفتن مواد اساسنامه در موعد مقرر حضور بهمرسانند:

دستور جلسه:

۱- استماع گزارش هیئت مدیره ومدیر عامل وبازرسان درباب عملیات سال مالی.

۲- تصویب ترازنامه سال ۱۳۳۵ واجازه تقسیم سود ویژه وتعیین حقوق هیئت مدیره وبازرسان

۳- انتخاب هیئت مدیره وبازرسان

۴- مذاکره درباب خط مشی وعملیات سال آینده.

بانك پارس

آ-۶۸۶۰

آگهی دعوت

سندیکای مستقل رانندگان دولتی طبق ماده ۱۵ اساسنامه از کلیه رانندگان عضو سندیکا دعوت می نماید که برای تعیین هیئت مدیره وهیئت تفتیش سال ۱۳۳۶ ازساعت ۴ بعدازظهر الی ۷ بعدازظهر روزهای ۱۳-۱۴-۱۵-۱۶ خرداد ماه سال جاری درمحل سندیکا باهمراه داشتن کارت عضویت حضور رسانند. ضمنا رانندگان دولتی مقیم شهرستانها بایستی آراء خودرا بانضمام کارت عضویت در پاکت سربسته طوری ارسال دارند که تاتاریخ ۳۶٫۳٫۱۶ باین سندیکا رسیده باشد تابتوان کلیه آراء بوسیله هیئت نظار قرائت ونتیجه کلی اعلام گردد.

آ-۵۱۹۳ سندیکای مستقل رانندگان دولتی

آگهی حصر وراثت

پرونده ۱۹۰-۳۵

آقای نصرت دبیری دارای شناسنامه شماره ۹ فرزند کاظم از این دادگاه درخواست گواهی حصروراثت نموده و چنین توضیح داده اند که کاظم دبیری در تاریخ ۱۳۳۲ در زنجان اقامتگاه دائمی خود بدرود زندگی گفته ورثه آن مرحوم منحصراست به قاسم دبیری ونصرت دبیری ویداله دبیری پسران متوفی اینك باانجام تشریفات مقدماتی درخواست مزبور کسه نوبت پی درپی ماهی یکمرتبه آگهی مینماید تاهر کس اعتراضی دارد وباوصیت نامه ازمتوفی دراو باشد ازتاریخ نشر نخستین آگهی ظرف سه ماه بدادگاه تقدیم دارد والا گواهی صادر وهر وصیت نامه جزسری درسمی که بعدازاینموعد ابراز شود از درجه اعتبار ساقط وبلااثر خواهد بود

رئیس دادگاه بخش زیبان

محمدحسن فتوره چیلر

نوبت سوم ۱۱ر۳ر۶۱

۳-۳ آ-۴۲۶

محل فروش- فروشگاه شرکت فیروزخیابان سعدی. کارخانه پپسی کولا جاده کرج

مرکز پخش پپسی کولا درقم - خیابان ایستگاه جنب بنگاه روشن

آگهی تشکیل مجمع عمومی عادی سالیانه

ازصاحبان سهام شرکت سهامی پایدار دعوت میشود که در تاریخ ۲۶ر۳ر۳۶ ساعت ۵ بعدازظهر درمحل شرکت واقع درخیابان لاله زار نو جهت تشکیل مجمع عمومی عادی سالیانه حضور بهمرسانند.

دستور جلسه:

استماع گزارش هیئت مدیره وبازرس، تصویب ترازنامه سال ۳۵ انتخاب بازرس برای مدت یکسال.

شرکت سهامی پایدار

آ-۵۷۰۷

آگهی دعوت مجمع عمومی

مجمع عمومی فوق العاده شرکت سهامی ریسندگی وبافندگی هشت اصفهان پیرو آگهی هشتم خرداد درروزنامه اطلاعات مجمع عمومی فوق العاده شرکت سهامی ریسندگی وبافندگی هشت اصفهان روز بیست و سوم خرداد ماه یکهزار وسیصد وسی وشش ساعت ۹ صبح درمحل شرکت تشکیل خواهد شد

دستور جلسه: ۱- آنچه جزو دستور جلسه مجمع عمومی آگهی شده طبق اساسنامه جزو دستور مجمع فوق العاده میباشد ۲- افتتاح شعبه درتهران

هیئت مدیره شرکت

آ-۵۲۴۲

آگهی ورشکستگی ودعوت بستانکاران

چون طبق حکم شماره ۲۹۳۹ر۱ر۳۶ دادگاه شهرستان سبزوار آقای محمدرضا وزیری بازرگان مقیم سبزوار از تاریخ ۲۷ر۱ر۳۶ متوقف شناخته شده علیهذا مراتب زیر باخطار واعلام میگردد

۱- عموم بستانکاران و کسانیکه ادعائی بر متوقف دارند بایستی ظرف چهل روز از تاریخ نشر اولین آگهی در مجله رسمی کلیه اسناد ومدارك خودرا (درصورتیکه سفته یا قبض یا نامه وصورتحساب باشد اصل آن واگر دفتر تجارتی باشد ونوشت گواهی شده آن) بدفتر دادگستری شهرستان سبزوار تسلیم نموده و رسید دریافت دارند.

۲- برای تشخیص مطالبات بستانکاران ازروز صدور تا انقضای مهلت فوق در دفتر دادگستری سبزوار مدت یکهفته متوالیا ازساعت ۸ تا ۱۲ صبح هر روز به مدارك بستانکاران رسیدگی میشود لذا هریك ازبستانکاران برای التزام مقرر در ماده ۴۶۷ قانون تجارت شخصا حضور بهمرسانید. یا وکیل ثابت الوکاله که دارای اختیار مزبور باشد بفرستند

۳- برای استفاده ازماده ۴۶۴ قانون تجارت بستانکاران وشخص متوقف میتوانند درمواقع رسیدگی حاضر باشند.

۴- هر کس مشخص ورشکسته مزبور بدهی دارد ویا هر گونه وجه یا مال ازمشارالیه درتزداوست بایستی ظرف مدت مقرر در بالا خود را معرفی ویا توضیح لازم معرا تب را (هر بنه متوقف) بمدیر تصفیه ویا بدفتر دادگستری شهرستان سبزوار اعلام دارند والاطبق ماده ۵۵۱ قانون تجارت متخلف محسوب وبمجازات قانونی خواهد رسید

۵- این آگهی درد و نوبت ظرف ده روز منتشر میشود.

مدیر تصفیه ورشکسته
سیدیحیی نظام زاده

چهارشنبه ۱۵ خرداد

در فروشگاههای جنرال مد

آ-۶۸۴۰

(بهترین سند مثبت این مطلب ارقامی است که جناب آقای ناصر وزیر دارائی درجلسه چهارشنبه هشتم خردادماه ۳۶ درمجلس محترم سنا قرائت فرمودند) عبارت دیگر خزانه داری کل درسال ۳۵ متجاوز از دویست وبیست میلیون تومان کمتر از کمك خارجی استفاده کرده ودرمقابل متجاوز از سیصد و سی وچهار میلیون تومان بیشتر درسال ۱۳۳۴ پرداخته است.

اطلاعات

عزیمت آجودان کشوری شاهنشاه به اروپا

آقای مهندس اردشیر زاهدی آجودان کشوری اعلیحضرت همایونی ساعت ۸ صبح فردا باهواپیما باروپا مسافرت میکند. مقصد آقای مهندس زاهدی ابتداء کشور آلمان میباشد واز آنجا برای شرفیابی بحضور شاهنشاه بجنوب فرانسه خواهد رفت وسپس بقصد ملاقات پاپدر خود تیمسار سپهبد زاهدی بسوئیس مسافرت مینماید مدت مسافرت آقای اردشیر زاهدی بیش از دو هفته نخواهد بود واواخر خرداد ماه بطهران مراجعت میکند.

دو نفر از کارمندان شهرداری بر کنار گشتند یکی از روسای عالیرتبه توبیخ شد

دیروز بدستور آقای شهردار تهران دو نفر از کارمندان اداره فنی شهرداری باتهام سوءاستفاده از کار بر کنار شدند ویکنفر از رؤسای عالیرتبه شهرداری بعلت قصور در انجام وظیفه کتبا توبیخ گردید.

شانزدهمین سال کیهان

هفته گذشته روزنامه یومیه کیهان شانزدهمین سال انتشار خود را آغاز کرد.

روزنامه کیهان از نشریات آبرومند وسودمند کشوراست که درظرف پانزده سال انتشار خود درجامعه مطبوعات ایران مقام مهمی احراز نموده است وخوشبختانه سیر تکاملی آن از آغاز تاکنون ادامه داشته است وامید است که همچنان نیز ادامه یابد.

اینک آغاز شانزدهمین سال این نشریه عزیز را صمیمانه شادباش می گوئیم ومزید توفیق کارمندان ارجمند آن را مسئلت داریم.

امتحانات کلاسهای ششم متوسطه

امتحانات داوطلبان متفرقه کلاسهای ششم ریاضی و طبیعی بریاست آقای مرتضی قلی اسفندیاری وششم ادبی بریاست آقای عباس پرویز و کلاسهای ششم ادبی وطبیعی وریاضی دختران بریاست آقای حسن مرهن ازروز چهارشنبه پانزدهم خرداد مشرح زیر انجام می گیرد.

رشته ششم ریاضی وطبیعی پسران

ازشماره ۱ تا ۷۰ ریاضی درمحل دبستان سعدی مقابل پامنار
ازشماره ۷۱ تا ۱۵۰ ریاضی درمحل دبستان نظامی خیابان سپه کنار تقی خان
ازشماره ۱۵۱ به بعد ریاضی درمحل دانشسرای مقدماتی خیابان روزولت
ازشماره ۲۷۱ تا ۴۰۰ طبیعی درمحل دبستان سعدی مقابل پامنار ازشماره ۴۰۱ تا ۵۷۰ طبیعی درمحل دبستان نظامی از ۵۷۱ تا شماره آخر طبیعی درمحل دانشسرای مقدماتی پسران خیابان روزولت.

رشته ادبی پسران

ازشماره ۱ تا ۱۷۵ ادبی درمحل دبستان فیروز کوهی پسران خیابان آقاشیخ هادی.
ازشماره ۱۷۶ تا ۴۰۰ ادبی درمحل دبستان رازی خیابان مولوی ازشماره ۴۰۱ به بعد ادبی درمحل دبستان فردوسی خیابان تخت جمشید

رشته ششم ادبی و ریاضی طبیعی دختران

امتحانات کلیه داوطلبان متفرقه کلاسهای ششم ادبی، طبیعی وریاضی دختران درروز ۱۵ خرداد درمحل دبیرستان رضاشاه کبیر (نوربخش سابق) بعمل خواهد آمد.

داوطلبان متفرقه ششم میتوانند بامراجعه باعلانات فرهنگ استان تهران بمحض ثبت نام دردبستان نظامی مراجعه وپس از اطلاع ازشماره ومحل امتحان خود دروزهای یکشنبه ۱۲ و دوشنبه ۱۳ خرداد ۳۶ برای دریافت کارت ورود به جلسه امتحان (صبح از ۸ تا ۱۲ وعصر از ۳ تا ۷) به حوزه های مربوطه مراجعه نمایند.

داوطلبان طبق رای شورای فرهنگ ملزم هستند که در امتحانات خرداد ۳۶ شرکت نمایند.

چنانچه تجدیدی شدند مواد تجدیدی خویش را درشهریور ماه امتحان دهند ولی عدم شرکت داوطلبان درامتحانات خرداد اگرچه باعذر موجه هم باشد موجب محرومیت شرکت درامتحانات شهریور خواهد بود کارنامه یا گواهی نامه قبولی ومدارك داوطلبان فقط درقبال شناسنامه عکس دار بصاحبانش تسلیم خواهد گردید.

قهرمانان کشتی ایران در استانبول

خبرتلگرافی خبرنگارما ازاستانبول حاکی است که ساعت ۴ وتیم بعداز ظهر هشتم خردادماه تیم ملی کشتی ایران که برای مسابقات جهانی بکشور ترکیه عزیمت کرده بود وارد استانبول گردید. درفرودگاه ازطرف آقای نورالدین کیاسر کنسول شاهنشاهی ایران درترکیه وعده ای ازایرانیان مقیم آنکشور مراسم استقبال بعمل آمد. ازطرف فدراسیون کشتی ترکیه و ایرانیان دسته گلهای زیبائی به تیمسار ایزدپناه سرپرست تیم کشتی ایران ورئیس انجمن ملی تربیت بدنی ایران اهدا گردید.

تیم ملی کشتی ایران ساعت ده صبح ۹ خردادماه باتفاق آقای کیادسته گل بزرگی پای مجسمه کمال آتاترك گذاشتند.

سومین مسابقه تیم ارتش شوروی باتیم نیروی هوائی

سومین مسابقه تیم ارتش شوروی روز یکشنبه ۱۲ خرداد در استادیوم امجدیه انجام خواهد گردید. تیم نیروی هوائی خود را آماده نموده است که در این مسابقه جبران شکست های گذشته را بنماید.

اطلاع برای مشتریان چمن چین Ginge

انواع واقسام چمن چین های ساخت کارخانه معروف Ginge وارد گردید
شرکت سهامی سافیر خیابان فردوسی شمالی
آ ـ ۶۰۱۰

چای فادا بنوشید
آ ـ ۶۷۵۲

چهارباب خانه خیلی ارزان

نوساز بمساحت ۴۴۰ متر بر ق تلفن خیابان نیرصدوسی هزار تومان سه باب خانه نوساز درامیرآباد شمت وپنج تاهفتادهزار تومان بفروش میرسد (آژانس رایت) سیمتری نظامی بالای چهارراه تیر تلفن ۴۱۴۲۷
آ ـ ۴۸۹۴ ۳ـ۳

درمسابقه فوتبال بین تیم تاج وتیم ارتش زمینی ماوراء قفقاز شوروی

شورویها یك بر هیچ بر تاج پیروز شدند

تیم تاج دیروز درحمله و دفاع تکنیك عالی خود را نشان داد ـ سه نفر از بهترین بازیکنان تیم تاج در مسابقه دیروز شرکت نداشتند ـ سفیر شوروی بخبرنگاران گفت: موفقیت حقیقی را تیم تاج بدست آورد

بعدازظهر دیروز مسابقه فوتبال بین تیم فوتبال ارتش زمینی ماوراء قفقاز شوروی باتیم تاج دراستادیوم امجدیه انجام گردید.

ازساعت ۲ بعدازظهر جمعیت انبوهی درجلوی استادیوم امجدیه برای ورود صف کشیده بودند ودرساعت ۳ بعدازظهر تمام جایگاههای استادیوم ازجمعیت اشغال شده بود.

ساعت چهار و نیم بعدازظهر ورزشکاران شوروی وتیم تاج وارد استادیوم گردیدند ودرجلوی جایگاه جهت مراسم معرفی ورود و بدل نمودن هدایا قرار گرفتند.

مسابقات درساعت ۴ و ۴۵ دقیقه بداوری یکی از داوران شوروی و کمك داوری آقایان کدخدازاده ومددنوعی شروع گردید.

در دقایق اول بازی تیم شوروی چندین حمله بطرف دروازه تاج نمود ولی نتیجه ای بدست نیامد ۵ دقیقه بعداز شروع بازی کوزه کنانی فوروارد تیم تاج یك شوت بسیار محکم بروی دروازه شوروی نمود ولی دروازه بان شوروی این شوت را بی اثر گذاشت وتوپ (کرنر) شد. دراینموقع گوش راست تیم تاج کرنر را شوت کرد وتوپ روی دروازه شوروی قرار گرفت و گلر تیم شوروی باخونسردی توپ را گرفت وبوسط میدان هدایت کرد. دبری نهائید که حمله خطرناکی ازطرف فوروارد های شوروی بروی دروازه تیم تاج شد وتوپ کرنر شد.

گوش چپ شوروی کرنر را زد وتوپ روی پای بغل راست تیم شوروی قرار گرفت که محکم بروی دروازه تاج شوت نمود ولی عارف (سنتر هاف یك) تیم تاج با مهارت دفاع وخطر گل را دفع نمود تا این لحظه حمله ازطرف تیم شوروی بود ودر ضمن این حملات یك توپ سیار محکم صورت عارف خورد که بر اثر این ضربه نقش زمین شد ولی بازی همچنان ادامه داشت وبطور کلی درهاف تیم اول عارف، سنتر هاف یك تیم تاج خط دفاعی خود را سیار خوب حفظ کرد وکلیه حملات تیم شوروی را خنثی نمود.

اولین گل

۲۴ دقیقه بعداز شروع بازی یك شوروی توپ را با یك شوت محکم روی دروازه تاج انداخت که روی پای هاف یك شوروی قرار گرفت واوتوپ را تاپشت خط ۱۸ قدمی دروازه تاج هدایت نمود وآنرا روی پای سنتر انداخت وسنتر باشوت بسیار سریع ومحکم توپ را وارد دروازه تاج نمود بعداز این گل باردیگر توپ بوسط میدان آمد بازی باحرارت بیشتری ادامه یافت.

۳۰ دقیقه ازشروع بازی گذشته بود که یك توپ مناسبی روپای سنتر شوروی قرار گرفت واونیز باشوت ماهرانه ای توپ را بزاویه چپ دروازه تیم تاج زد ولی گلر تیم تاج بامهارت خطر را دفع کرد.

یك موقعیت مناسب برای تیم تاج

دقیقه ۳۵ یك توپ زوی پای نادر افشار وحاجی رضاقلی فراوردهای تیم تاج قرار گرفت که محکم بروی دروازه تاج شوت نمود ولی عارف (سنتر هاف یك) تیم تاج با مهارت دفاع وخطر گل را دفع نمود تا این لحظه حمله ازطرف تیم شوروی بود ودر ضمن این حملات یك توپ سیار محکم صورت عارف خورد که بر اثر این ضربه نقش زمین شد ولی بازی همچنان ادامه داشت وبطور کلی درهاف تیم اول عارف، سنتر هاف یك تیم تاج خط دفاعی خود را سیار خوب حفظ کرد وکلیه حملات تیم شوروی را خنثی نمود.

اولین گل

۲۴ دقیقه بعداز شروع بازی یك شوروی توپ را با یك شوت محکم روی دروازه تاج انداخت که روی پای هاف یك شوروی قرار گرفت واوتوپ را تاپشت خط ۱۸ قدمی دروازه تاج هدایت نمود وآنرا روی پای سنتر انداخت وسنتر باشوت بسیار سریع ومحکم توپ را وارد دروازه تاج نمود بعداز این گل باردیگر توپ بوسط میدان آمد بازی باحرارت بیشتری ادامه یافت.

۳۰ دقیقه ازشروع بازی گذشته بود که یك توپ مناسبی روپای سنتر شوروی قرار گرفت واونیز باشوت ماهرانه ای توپ را بزاویه چپ دروازه تیم تاج زد ولی گلر تیم تاج بامهارت خطر را دفع کرد.

یك موقعیت مناسب برای تیم تاج

دقیقه ۳۵ یك توپ زوی پای نادر افشار وحاجی رضاقلی فراوردهای تیم تاج قرار گرفت که محکم بروی دروازه تاج شوت نمود ولی عارف (سنتر هاف یك) تیم تاج با مهارت دفاع وخطر گل را دفع نمود تا این موقعیت برای تیم تاج بسیار مناسب بود که جبران شکست خود را نماید ولی متاسفانه توپ اوت شد.

عارف خوب بازی میکرد

مدافعین تیم تاج مخصوصا عارف در بازی دیروز فعالیت شایان توجهی ابراز نمود وخط دفاعی تاج را بخوبی و بطور تحسین آمیزی حفظ کرد.

بیاتی کاپیتان تیم تاج نیز دست کمی از عارف نداشت ودر نهایت حرارت وشایستگی بازی می کرد

چند نکته ازمسابقه دیروز

درمسابقه دیروز ۸ هافساید از طرف تیم تاج بوقوع پیوست که ۶ هافساید آن از آقای حاج رضاقلی بود

نکته بسیار جالب توجه این است که درمسابقه دیروز ۱۳ کرنر ازطرف تیم نیرومند شوروی بدروازه تاج شوت شد ولی مدافعین تیم تاج در کمال مهارت ازموفقیت های حریف جلوگیری کردند واین دفاع ماهرانه ازعموم تماشاکنندگان جلب تحسین نمود.

داوری

درمسابقه دیروز داور شوروی ازچند پنالتی قطعی که بنفع تیم تاج بود اغماض نمود که مورد گله تماشاچیان واقع شد ولی تیم تاج باحترام میهمانان ازاعتراض چشم پوشیدند.

سه نفر غایب

دربازی دیروز سه نفر از بهترین بازیکنان تیم تاج یعنی آقایان جدی کار و ژرژ مارکاریان وابرج حاتم که هرسه ازاعضای تیم ملی ایران میباشند شرکت نداشتند این بازیکنان ازمسابقه با تیم آدانا مجروح شده بودند وتادیروز پزشك به ایشان اجازه بازی نداده بود.

محافل ورزشی دیروز اظهار نظر میکردند که اگر این سه قهرمان موفق به شرکت در بازی میشدند احتمال موفقیت تیم تاج بمراتب بیشتر میشد.

چند نکته

نکته ای که شایان توجه است تکنیك بازیکنان تیم تاج در بازی دیروز بود.

دراواخر هاف تیم درداخل خط دفاعی تاج عارف وبروان دو نفر از مدافعین تاج بیکدیگر تصادم نمودند وعارف از شدت این تصادم نقش بر زمین شد که اورا اززمین بازی بیرون بردند ولی مشارالیه پس ازچند دقیقه مجددا برای ادامه بازی وارد زمین شد وبازی باهمان حرارت نخستین خود تا آخر هاف تیم اول ادامه داشت.

هاف تیم دوم

درساعت ۵ و ۳۵ دقیقه بعدازظهر هاف تیم دوم بازی شروع گردید دراین هاف تیم فوروارد های تاج بفعالیتهای خود افزودند وحملاتی بپاپی بدروازه شوروی نمودند چندین فول دراطراف دروازه شوروی بوقوع پیوست هر دقیقه توپ بنحو مطلوبی روی دروازه شوروی قرار گرفت ولی گلر تیم شوروی بخوبی دفاع نمود.

درهاف تیم دوم چندین موقعیت خوب بفوروارد های تیم تاج روی کرد ولی فوروارد های مزبور ازاین لحظات حساس موفقیتی بدست نیاوردند.

دردقیقه ۲۵ هاف تیم دوم خطائی ازطرف بازیکنان شوروی در نزدیکی دروازه آنها رخ داد در نتیجه استواری هاف یك تیم تاج با یك شوت محکم توپ را روی سر حاج رضاقلی فوروارد تاج انداخت وحاج رضا قلی باسر توپ را وارد دروازه شوروی نمود.

ولی گلر تیم شوروی ازدروازه خارج شد ودفاع کرد ودرحال دفاع زمین خورد وتوپ جلوی پای یکی از فورداروهای تیم تاج قرار گرفت دراین موقع دروازه شوروی خالی بود وفوروارد رمز بور در شوت کردن توپ اندکی تاخیر کرد ویك شوروی از این تاخیر استفاده نموده توپ را از جلوی دروازه خود دور نمود.

دراین هاف تیم نیز هر دو طرف بدروازه های یکدیگر حملات خطرناکی کردند ولی دروازه بانان هر دو طرف بامهارت کامل از دروازه های خود دفاع می نمودند.

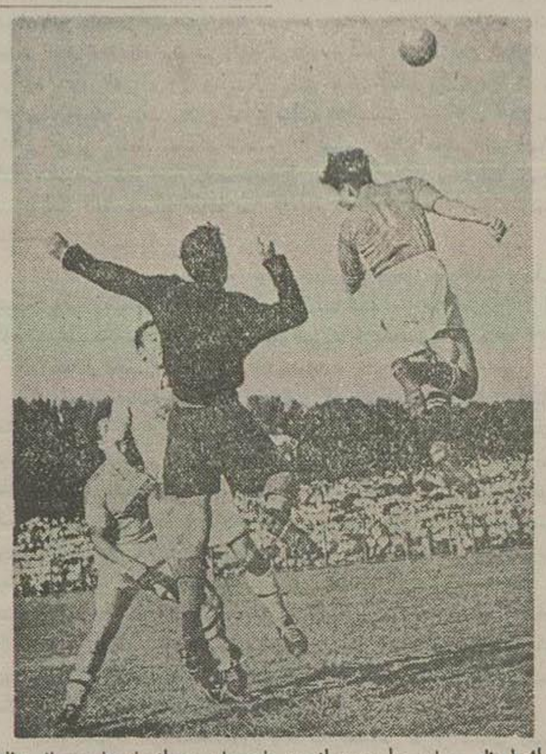

یك لحظه حساس جلوی دروازه تیم تاج بیاتی دروازه بان تاج درحال دفاع سمت راست گوش چپ شوروی میخواهد باسر توپ را وارد دروازه تاج کند

برای اولین بار بازیکنان تاج چنان مهارتی در تکنیك دفاع وحمله ازخود نشان دادند که مورد تحسین تماشاچیان قرار گرفت تیم شوروی که دیروز با تاج مسابقه داشت از نیرومندترین تیم های فوتبال کشور اتحاد جماهیر شوروی است و درمسابقه با اسپارتاك ۳ بر ۱ پیروز شده ودرمسابقه با سایر تیمهای ارتش شوروی مقام اول را بدست آورده است معهذا تیم تاج چنان قدرتی در دفاع ازخود نشان داد که موافق ومخالف مجبور بتحسین بودند وپس ازپایان مسابقه بسیاری ازتماشاچیان برای تبریك بمدیر واداره کنندگان باشگاه تاج بطرف جایگاه مخصوص رفتند.

آقای یکف سفیر شوروی وهمچنین سرپرست تیم شوروی علنا اعلام کردند که با اینکه تیم شوروی توانست یك گل بتیم تاج بزند، پیروزی حقیقی نصیب تاج بود که با بهترین تکنیکی ازخود دفاع کرد وحمله نمود.

حملات تیم تاج دست کمی ازحملات تیم شوروی که درحمله ازخود شایستگی بسیار نشان دادند نداشت.

تیم تاج دیروز نشان داد که آینده درخشانی بدست خواهد آورد. داور تیم شوروی به خبرنگاران گفت من میتوانم صریحا اظهار نظر کنم که تیم تاج تا چندسال دیگر رقیب نیرومندی درجهان فوتبال برای تیمهای معروف بین المللی خواهد شد.

بعدازظهر دیروز مسابقه فوتبال مبتدی داخلی باشگاه تاج قبل ازشروع بازی تیم تاج وشوروی انجام گردید که نتیجه آن رادرستون ورزشی فردا مشاهده خواهید نمود.

مدیر کل وزارت بهداری

آقای دکتر احمد دانشور سرپرست امور مبارزه با سل و آسایشگاهها ازطرف وزیر بهداری سمت مدیر کل معاونت عمومی منصوب و از امروز مشغول کار شد

آقای دکتر صدیق مدیر کل معاونت عمومی [illegible] بازرس ویژه وزارتی منصوب گردید.

آگهی تشکیل مجمع عمومی

مجمع عمومی سالیانه سندیکای شرکتهای ساختمانی روزشنبه بیست و پنجم خردادماه ۱۳۳۶ ساعت چهار بعدازظهر درمحل سندیکا واقع در دروازه دولت اول خیابان روزولت تشکیل میشود.

ازشرکتهای ساختمانی عضو سندیکا دعوت میشود که بارعایت مقررات اساسنامه درروز وساعت مقرر درفوق برای شرکت درمجمع مذکور حضور یابند دستور جلسه بقرار ذیل است.

۱ـ قرائت گزارش هیئت مدیره وبازرسان
۲ـ رسیدگی به ترازنامه سال گذشته وتصویب بودجه سال جاری.
۳ـ انتخاب هیئت مدیره وبازرسان

آ ـ ۶۹۲۲ هیئت مدیره سندیکای شرکتهای ساختمانی

The Mah Group Co
شرکت سهامی گروه ماه

کلیه نیازمندیهای مشتریان را ازنظر ماشین آلات صنعتی و کشاورزی تأمین نموده ومهندسین خارجی شرکت پیوسته درراهنمائیهای مراجعین محترم آماده اند.
آدرس: خیابان شاهرضا ساختمان ایرانفرب
تلفن ۴۰۷۹۳ و ۴۲۵۱۸ آ ـ ۳۷۷۰ ۱۱ـ۱۵

آ ـ ۶۹۳۰ دکانون طوطی

هواپیما بهترین وسیله مسافرت است

حجاج محترم

ازمیان حجاجی که سال گذشته بزیارت خانه خدا رفته اند فقط کسانی رنج گرما وخستگی راه را احساس نکرده وبموقع موفق بزیارت ومراجعت ازجده شده اند که باهواپیما مسافرت نموده اند. بنابراین شما که قصد تشرف بحج دارید فقط هواپیما رابرای مسافرت خود انتخاب کنید درسال جاری

شرکت هواپیمائی ایران و شرکت هواپیمائی پارس

بهترین هواپیمای چهارموتوره خود را اختصاص بحمل ونقل حجاج داده وبانازلترین نرخ در سرویس های منظم پرواز میکنند.

تهران ـ جده ـ تهران	۱۸۰۰۰ ریال
تهران ـ جده ـ بغداد	۱۶۹۰۰ ریال
تهران ـ جده ـ دمشق	۱۶۸۰۰ ریال
آبادان ـ جده ـ آبادان	۱۶۰۰۰ ریال
آبادان ـ جده ـ بغداد	۱۶۶۰۰ ریال
آبادان ـ جده ـ دمشق	۱۶۵۰۰ ریال

درتمام طول مسافرت ازحجاج محترم باکرم پذیرائی خواهد شد واغذیه مطبوع وآشامیدنی های گوارا وخنك دراختیار شما خواهد برای تهیه بلیط وکسب اطلاعات بیشتر در تهران بنمایندگی های مجاز یا

ایرانتور خیابان سعدی تلفن ۳۸۲۲۲ـ۳۸۲۲۱ـ۳۵۷۹۲ـ۳۵۷۹۱ـ۳۵۷۹۳ـ۳۵۷۹۴

درشهرستانها به نمایندگان دفتر مشترك (ایرانتور) مراجعه فرمایند

کلیه مسافرین پس ازخریداری بلیط باگذرنامه خود بدفتر مشترك میدان فردوسی اول خیابان فیشرآباد مراجعه تا تاریخ حرکت مسافرین تعیین گردد

اولین پرواز هواپیما به جده ازروز دوشنبه ۲۰ خرداد مطابق با ۱۱ ذیقعده آغاز خواهد شد هرمسافر که ازتهران زودتر حرکت نماید تاریخ مراجعت او ازجده نسبت بسایرین مقدم خواهد بود

شماره تلفن های دفتر مشترك ۴۳۴۷۰ ۴۶۹۹۹ ۴۳۷۰۸ میباشد

آ ـ ۶۹۱۴ ۱ـ۱۰

سخنرانی پرفسور توئین بی در دانشکده ادبیات

بدعوت آقای دکتر سیاسی رئیس دانشکده ادبیات عصر روز ۸ خردادماه آقای پرفسور (آرنلد توئین بی) مورخ شهیر انگلیسی درسالن دانشکده ادبیات باحضور جمعی ازرجال وفرهنگیان ونمایندگان مجلسین سخنرانی جالبی ایراد نمود که فوق العاده مورد توجه قرار گرفت

در دبیرستان نونهالان

بمناسبت عزیمت بانو ظفر دخت اردلان دبیر شورای زنان باروپا مجلس تودیعی روز پنجشنبه در دبیرستان نونهالان ترتیب داده شده بود.

دراین مراسم دوشیزه دست غیب ناظم دبیرستان شرحی درباره خدمت فرهنگی بانو اردلان ابراز کرد وسپس بانو کوکب سهرابی مدیره دبیرستان هدیه ای را که ازطرف کارکنان و دبیران دبیرستان تهیه شده بود بوی اهداء کرد.

شاهنشاه و ملکه

بقیه از صفحه اول

خبر غیر منتظره

وصول خبر عزیمت شاهنشاه وعلیاحضرت ملکه ثریا به پاریس کلیه دستگاههای خبرگزاریهای خارجی را درتهران به جنب وجوش واداشت که دراین باره تحقیق نمایند. زیرا تا دیروز قرار بود که شاهنشاه وعلیاحضرت ملکه ازبالما بوسیله کشتی سلطنتی شهسوار در مدیترانه به گردش واستراحت پردازند بهمین جهت بمجرد وصول این خبر به تهران دربار شاهنشاهی نیز بوسیله تلگراف خبر ورود شاهنشاه وعلیاحضرت ملکه ثریا را به پاریس ازسفارت کبرای ایران استفسار نمود در هر صورت اخباری که تاکنون بوسیله خبرگزاری های خارجی درباره مسافرت شاهنشاه بتهران رسیده حاکیست که اعلیحضرتین چندروزی درپاریس اقامت خواهند کرد وازآنجا ممکن است عازم جنوب فرانسه گردند.

چهارشنبه ۱۵ خرداد
درفروشگاههای جنرال مد
آ ـ ۴۰۶۸

بحثی پیرامون
نطق امروز نخست وزیر
در مجلس سنا
فردا صبح در
روزنامه خوشه
آ ـ ۶۹۱۲

دکتر علی سیاسی
کاندید نمایندگی مجلس سنا هستند
آ ـ ۵۲۶۹

در سینمای بزرك سعدی فقط ۳ روز دیگر نمایش فیلم معروف ((آسیابان عشوه گر))
طغیان عشق Passioh Sauvage
سینماسکوپ: تمام رنگی ـ دوبله بزبان فارسی ادامه دارد
از روز سه شنبه ۱۴ خرداد بهترین و شورانگیزترین شاهکار پرارزش فصل
باشتراك ماریافلیکس معروفترین ستاره سینمای مکزیك
ژرژ (میترال) مشهور ترین هنرپیشه سینمای اسپانیا
فیلمی که نمایش آن در تهران فرخای تازه ای بپا خواهد کرد
ASH.N.A.CO.
آ ـ ۶۹۰۴ دکانون طوطی