اطلاعات

انقلابیون عمان حاضرند بخاطر اخراج انگلیسها مستعمره شوروی شوند

رادیو دمشق اعلام کرد یك توطئه امریکائی بر ضد دولت کشف شده است

درمسکو شایع است که مولوتف خودکشی کرده - در دادگاه قاهره مقامات آمریکا و عربستان سعودی متهم به توطئه بر ضد عبدالناصر شدند

ده‌هزار کارگر لهستانی دست باعتصاب زدند و با پلیس بزد و خورد پرداختند

(مشروح اخبار جهان را درصفحات ۳ و ۱۳ و ۱۴ مطالعه فرمائید)

جریان روز

ایران

دموکراسی کامل

طبیعی‌ترین نوع حکومت آن حکومتی است که دخالت مردم و نفوذ افکار و عقاید افراد جامعه در اداره امور کشور بحداکثر خود رسیده باشد. دراینصورت طبقه‌ای که از نظر اداری بر کشور حکومت میکنند کمترین فاصله‌ای با مردم عادی ندارند. اینکه در برخی از کشورها از دست طبقه حاکمه مینالند برای اینست که این طبقه امتیازات مخصوصی دارند وحسابشان در واقع از حساب مردم کوچه و بازار جداست.

درمورد خصوصیات این طبقه نمایشنامه نویس معروف فرانسه «بومارشه» در نمایشنامه عروسی فیگارو جمله معروفی

بقیه درصفحه دوم ستون اول

جهان

خطر در لهستان

حوادث سال گذشته پزنان، اولین آثار بروز مشکلات داخلی لهستان بود. حوادث پزنان سبب شد که درکادر رهبری حکومت لهستان تغییراتی بوجود آید ودولت درخواستهای مردم را برسمیت شناسد. گومولکا دبیر کل حزب کمونیست لهستان زمام امور را بدست گرفت و برای حل مسائل اقتصادی و سیاسی کشور واز آن جمله روابط شوروی و لهستان دست باقداماتی زد.

گومولکا توانست در طی مدت کوتاهی آزادی سیاسی بیشتری بمردم لهستان اعطا کند. تعلیمات مذهبی دوباره در مدارس برقرار گردید وعده زیادی از

بقیه درصفحه دوم ستون دوم

فعالیت کمپانیهای نفتی آمریکائی و ژاپنی در بلوچستان

شش نفر از زمین‌شناسان آمریکائی در بلوچستان درجستجوی منابع نفت هستند - دوزمین شناس ژاپنی نیز مدتی در بلوچستان مشغول مطالعه بودند

امروز یك منبع موثق خارجی بخبرنگار ما اطلاع داد که از مدتی قبل یك هیئت شش نفری از زمین شناسان آمریکائی درمنطقه بلوچستان، نزدیك مرز پاکستان مشغول مطالعات زمین‌شناسی برای کشف معادن نفت هستند.

خبرنگار ما برای کسب اطلاعات بیشتر دراین زمینه، با بعضی از مقامات مطلع داخلی تماس گرفت و تائید خبر فوق را بدست آورد. مقامات مزبور اظهار داشتند درحدود شش ماه قبل عده‌ای از شرکتهای نفتی مستقل آمریکائی برای بهره‌برداری از منابع نفتی ایران کنسرسیومی تشکیل داده و نام «کولا رادا» را که از مجموع حروف اول اسامی کمپانیهای مزبور بوجود آمده است روی خود گذاشتند کنسرسیوم کولارادا نمایندگانی بتهران اعزام داشت و پیشنهاد بهره برداری از منابع نفتی بلوچستان را تسلیم کرد.

ضمنا با اجازه شرکت ملی نفت یك هیئت شش نفری از زمین شناسان کنسرسیوم مزبور به بلوچستان رفتند و مشغول مطالعات مقدماتی شدند.

بموازات فعالیت کمپانیهای آمریکائی ژاپنیها نیز مشغول فعالیت شده و دو نفر از مهندسین ژاپنی به ایران آمده و با هواپیما شروع بعکس برداری عمرانی از اراضی بلوچستان کردند. مهندسین

بقیه درصفحه چهارم

میهمان عالیقدر شاهنشاه

اعلیحضرت همایونی شخصا از رئیس جمهوری ایتالیا در فرودگاه استقبال میکنند

برنامه مسافرت رئیس جمهوری ایتالیا تنظیم شده است

آقای گرونکی رئیس جمهوری ایتالیا باتفاق همسر خود مادام کارلا و فرزندانش «ماریو» و «ماریا»

بطوریکه کسب اطلاع شده است برنامه مسافرت حضرت جیوانی گرونکی رئیس جمهوری ایتالیا که روز ۱۶ شهریور بدعوت شاهنشاه بتهران خواهد آمد تهیه شده است واعلیحضرت همایونی شخصا در فرودگاه مهرآباد از این مهمان عالیقدر استقبال خواهند کرد.

برای آنکه خوانندگان بازندگی رئیس جمهوری ایتالیا آشنا شوند ذیلا بدرج شرح حال معظم له مبادرت میگردد.

مرد اول ایتالیا

جیووانی گرونکی در ۱۰ سپتامبر

بقیه درصفحه چهاردهم

متن اعلامیه ایران و شوروی

درباره قرارداد سدسازی که امروز در تهران و مسکو منتشر شد

این اعلامیه بدنبال امضای قرار دادسدسازی بین ایران و شوروی امروز در تهران و مسکو منتشر گردید:

متن اعلامیه

روز ۲۰ مردادماه سال ۱۳۳۶ - مطابق با ۱۱ ماه اوت ۱۹۵۷ مراسم امضای موافقتنامه بین ایران و اتحاد جماهیر شوروی سوسیالیستی درخصوص تنظیم طرحهای مقدماتی جهت استفاده مشترك و متساوی از قسمتهای مرزی رودهای ارس واترك بمنظور آبیاری وتولید نیروی برق در تهران انجام گردید.

فکر استفاده مشترك از منابع آب قسمتهای مرزی رودهای ارس واترك بمنظور آبیاری وتولید برق در موقع مذاکرات بین اعلیحضرت همایون شاهنشاه ورهبران دولت شوروی در تابستان سال ۱۳۳۵ درمسکو بوجود آمد.

درتعقیب این فکر متخصصین شوروی یادداشت فنی طرح نمودند که در آن بطور مقدماتی اصول اساسی استفاده مختلط وجامع از رودهای مرزی مذکور

بقیه درصفحه چهارم

جان اسیران دادشاه در خطر است

برای نجات شش کودك اسیر در دست دادشاه، فعالیت شدیدی صورت میگیرد

به نیروهای مرزی ایران و پاکستان برای دستگیری دادشاه دستور همکاری داده شد

آخرین گزارشهای واصله از بلوچستان بتهران حاکیست که فعالیت مامورین ژاندارم برای دستگیری دادشاه و همدستان او لحظه به لحظه شدیدتر میشود وبیشتر سعی مامورین علاوه بر دستگیری دادشاه نجات شش طفل است که دادشاه ازخانواده شیرانی باسارت برده است گزارشهای واصله حاکیست که دادشاه اکنون درحوالی نیکشهر خود را مخفی کرده است ومامورین شب و روز در فعالیت میباشند که او را دستگیر نمایند. امروز گفته شد در محل صحبت از این است که دادشاه ممکن است برای اینکه مانعی برای فرار برداشته باشد همانطور که بانو کارول امریکائی را کشت شش طفل مزبور را نیز بقتل برساند.

همکاری قوای دو کشور

کراچی - سخنگوی وزارت امور خارجه پاکستان دیروز در کراچی اعلام کرد که بنیروهای مرزی ایران و پاکستان اجازه داده شده است تا بمنظور همکاری در دستگیری دادشاه یاغی که بقرار اطلاع اخیرا دوباره شروع بفعالیت نموده وارد مرز یکدیگر شوند.

بقیه درصفحه چهارم

تنزل فرانك فرانسه

خرید و فروش فرانك فرانسه در بانکملی از امروز متوقف شد

نرخ فرانك فرانسه از ۳۵۰ فرانك هر دلار به ۴۲۰ فرانك هر دلار تنزل کرد

دیروز وزیر دارائی فرانسه اعلام کرد که از این ببعد برای حفظ موازنه بازرگانی خارجی فرانسه صادرات تشویق وواردات محدود خواهد شد و نرخ تغییر فرانك نیز تغییر میکند.

این تصمیم در تجارت ایران و فرانسه تاثیر کلی خواهد داشت. زیرا بموجب این تصمیم باپرداخت جوائزی صادر کنندگان صادرات فرانسه بنحو بیسابقه‌ئی تشویق میشود وعلاوه براین باوضع بیست درصد عوارض بواردات، ورود کالا بفرانسه نیز محدود خواهد گردید.

خبر تنزل نرخ فرانك فرانسه دیروز از طرف کارگزاران بانك ملی در لندن وپاریس بتهران رسید و از امروز بموجب دستور بانکملی خرید و فروش فرانك تا دستور ثانوی بانك مرکز متوقف شد.

مشروح تصمیم وزارت دارائی فرانسه دراین باره وهمچنین خبرهای جالب داخلی وخارجی اقتصادی ومالی وتجاری دیگر را در صفحه اقتصادی (صفحه دهم) بخوانید.

بازگشت حاکم دوبی و همراهان بتهران

حاکم دوبی از آستان قدس رضوی و آرامگاه فردوسی و بیمارستان شاهرضا دیدن کرد

شیخ سعید پدر حاکم دوبی در انتظار ورود فرزندش میباشد

ساعت پنج بعداز ظهر امروز آقای شیخ راشد بن سعید حاکم دوبی و همراهان که چند روز قبل بمشهد عزیمت کرده بودند باقطار بتهران مراجعت خواهند کرد.

خبرنگار ما در مشهد در مورد ورود و جریان اقامت حاکم دوبی و همراهان درمشهد چنین گزارش میدهد

عصر روز یکشنبه حاکم دوبی و همراهان با قطار وارد مشهد شدند در ایستگاه آقای کرولی فرماندار و جمعی دیگر از روسای ادارات از وی استقبال کردند. آقای شیخ راشد از ایستگاه مشهد به عمارت دارالتولیه که قبلا برای پذیرائی آنها آماده شده بود رفته و شام را بطور خصوصی صرف کردند وصبح دیروز از تمام قسمت های بیمارستان شاهرضا مسجد جامع، گوهرشاد و کتابخانه آستانه و کارخانه کاشی سازی و همچنین از موزه آستانه دیدن نمودند و ناهار را دیروز در ملك آباد مهمان نایب التولیه بود. حاکم دوبی و همراهان بعداز ظهر دیروز از آرامگاه فردوسی دیدن کردند. وساعت ۶ بعدازظهر باقطار عازم تهران گردیدند.

در انتظار فرزند

طبق گزارش واصله از شیراز آقای شیخ سعید پدر حاکم دوبی که اکنون از بیمارستان نمازی خارج شده و در هتل سعدی اقامت کرده است در انتظار ورود فرزندش به شیراز میباشد. قرار است تا پایان هفته جاری آقای شیخ راشد به شیراز عزیمت نماید.

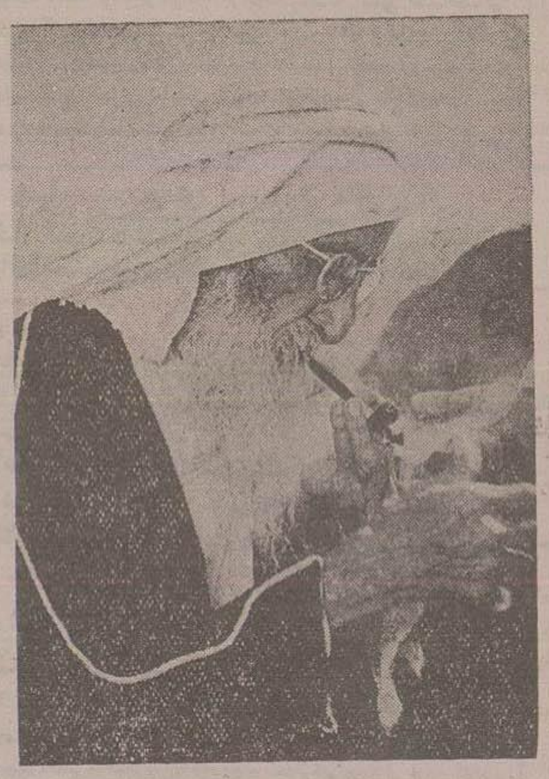

آقای شیخ سعید پس از خروج از بیمارستان نمازی

متن آئین نامه اجرائی

قانون مالیات بر ارث

آئین نامه مزبور از طرف وزارت دارائی برای رسیدگی و تصویب به کمیسیونهای دارائی مجلسین تقدیم شده است

بطوریکه خوانندگان محترم اطلاع دارند در تاریخ بیست وسوم اسفندماه سال ۱۳۳۵ قانون اصلاح مالیات بر ارث ونقل وانتقالات بلاعوض از تصویب مجلس شورایملی گذشت. اینك دولت آئیننامهٔ اجرائی قانون مذکور را تدوین و برای رسیدگی وتصویب تقدیم کمیسیون‌های دارائی مجلسین کرده است. این آئیننامه دردستور کمیسیون دارائی مجلس سنا و شورایملی قرار دارد. اینك متن آئیننامه برای استحضار خوانندگان محترم درج میشود:

ماده ۱ - اظهارنامه‌ایکه مکلفین مذکور در مواده ۱۶ و ۱۷ و ۱۹ قانون موظف بتسلیم آن هستند بایستی روی اوراق چاپی باشد که وزارت دارائی تهیه ودردسترس آنان میگذارد اظهار نامه باید بترتیب زیر تنظیم و بامدارك لازم در موعد مقرر تسلیم اداره دارائی صلاحیتدار محل گردد.

بقیه درصفحه پانزدهم

درجلسه دیشب شورای عالی اقتصاد که درحضور ملوکانه تشکیل گردید

با آزادی تاسیس کارخانه های قند خصوصی موافقت شد

ازمحل اضافه ارزش پشتوانه برای تاسیس کارخانه های قند وام داده می‌شود

درجلسه دیروز شورایعالی اقتصاد که درحضور ملوکانه تشکیل گردید درباره امور اقتصادی کشور مذاکرات مهمی صورت گرفت ازجمله مذاکرات مفصل پیرامون ایجاد کارخانجات متعدد قند درسراسر کشور واعطای اجازه تاسیس کارخانه‌های قند بمردم انجام شد و تصمیماتی اتخاذ گردید.

بدین ترتیب که برای اولین بار تاسیس کارخانجات قند از انحصار دولت خارج و بمردم واگذار خواهد شد.

بقرار اطلاع دراینمورد تصمیم گرفته شده که برای تشویق مردم وسرمایه‌داران بشرکت در ایجاد کارخانجات قند آئین نامه اعطای وام از محل تجدید نظر در ارزش پشتوانه اسکناس تهیه وپس از تصویب، کمکهای مالی مؤثری دراینمورد برای تاسیس کارخانه های قند شود.

نظر دولت اینستکه باانجام این کار احتیاجات کشور بقند وشکر که یکچهارم واردات را تشکیل میدهد وارز یکه برای خرید قند وشکر سالیانه از کشور خارج میشود بالغ بر سیصد هزار تن میباشد که درحدود نود هزار تن آن در کارخانجات داخلی تولید میشود و بقیه از خارج وارد میگردد. درداخله کشور مرتفع شود.

ازطرفی اتخاذ این تصمیم تحول بزرگی درقسمت کشاورزی نیز بوجود خواهد آورد چون مصرف قند وشکر کشور فعلا بالغ بر سیصد هزار تن میباشد که درحدود نود هزار تن آن در کارخانجات داخلی تولید میشود و بقیه از خارج وارد میگردد.

احتیاجات وارداتی قند و شکر که بالغ بر دویست هزار تن میباشد با توجه بارقام رسمی منتشره از طرف اداره کل گمرك درسال ۱۳۱۵ مصرف قند وشکر کشور کمتر از یکصد هزار تن بوده ودرمدت بیست سال سه برابر گردیده است وروشن است که این

بقیه درصفحه چهاردهم

گزارش سفیر کبیر ایران در لندن درباره سدلار دیروز بتهران رسید

یك کمپانی انگلیسی پیشنهاد تامین مخارج ارزی سدلار را نمود

موضوع سدلار باردیگر در جلسه دیشب شورای عالی اقتصاد درحضور ملوکانه مطرح شد و اعلیحضرت همایونی دراین مورد تاکید فرمودند که هرچه زودتر مطالعات لازم انجام وتصمیم مقتضی اتخاذ گردد

بقرار اطلاع درجلسه دیشب شورایعالی اقتصاد گزارش رسیده از آقای سهیلی سفیر کبیر ایران درلندن مطرح گردیده است. ضمیمه گزارش سفیر ایران درلندن پیشنهاد یك کمپانی انگلیسی بنام «تیلرو ودرو» درباره ساختمان سدلار رسیده است.

کمپانی مزبور پیشنهاد کرده است که حاضر است مخارج ارزی طرح لار را که درحدود نصف مخارج کل خواهد شد تامین و باقساط دهساله دریافت دارد.

این پیشنهاد و پیشنهاد مؤسسه صنعتی ماوراء بحار که چندی قبل تقدیم دولت شده و ساشر گردیده که تمام مخارج طرح را تامین و ۱۵ ساله دریافت دارد در شورایعالی اقتصاد تحت بررسی است.

حوادث

مردی بروی زن جوان و مطلقه خود اسید پاشید

ظهور بیماری عجیب و نوظهور تنبلی - ملاقات نمایندگان خسارت دیده سه‌دالان ملك با نخست وزیر - یك موش سیاه ششصد گرمی بتله افتاد - کشف جسد یك زن ومرد در جاده آغا جاری - محکومیت پدر ومادر عروس و دادماد - اتوبوسی در پیاده رو وحوادث مختلف روز درصفحه چهاردهم

دیروز در فیلیپین یك کشتی جنگی بایران تحویل شد

ناو مزبور بوسیله افسران و ملوانان ایرانی بخلیج فارس آورده میشود

بطوریکه باطلاع خوانندگان رسید چندی قبل یك هیئت نیروی دریائی از طرف ستاد نیروی دریائی ایران مامورت پیدا کرد که به فیلیپین عزیمت نمایند. مامورت این هیئت تحویل گرفتن یك کشتی جنگی بود که از طریق کمکهای نظامی به دولت ایران تعلق میگرفت.

هیئت دریائی مذکور ضمنا یکدوره تعلیماتی یکماهه را بپایان رسانیده و دیروز کشتی مذکور را نمایندگی از طرف نیروی دریائی ارتش ایران طی مراسمی تحویل گرفتند.

مراجعت هیئت مزبور از طریق دریای هند، عمان و خلیج فارس میباشد و قریب به یکماه بطول میانجامد.

این ناو بوسیله خود افسران وملوانان ایرانی تا خلیج فارس هدایت میشود و باین ترتیب افرادی مزبور تعلیماتی را که فرا گرفته اند عملا در این خط سیر طولانی بکار میبندند و بامور مربوط باداره و هدایت ناو بخوبی مسلط می‌شوند.

رئیس کمپانی نفت ایتالیا گفت:

۴۹ درصد از سهام شرکت ایران و ایتالیا بمردم واگذار میشود

اولین دسته زمین شناسان ایتالیائی هفته آینده بایران وارد میشوند

درشماره یکشنبه قسمتی از متن مصاحبه خبرنگار روزنامه انگلیسی «تایمز مالی» را با سینیورماتی رئیس کمپانی ایتالیائی آجیپ میترا را درج کردیم.

اینك دنباله مصاحبه مزبور که حاوی نظریات سینیورماتی درباره استفاده از سرمایه‌های کوچك ایتالیائی و واگذاری سهام بمردم ایتالیا میباشد از نظر خوانندگان عزیز میگذرد.

سینیورماتی بخبرنگار روزنامه تایمز مالی اظهار داشت: «بنظر من با بدسرمایه های کوچك ایتالیائی را در این کار شرکت داد واین موضوع برای ترقی اقتصاد ایتالیا اهمیت بسیار دارد.

سینیورماتی در نظر دارد موافقت نامه نفتی را بیك شرکت خصوصی دیگر منتقل سازد که پنجاه و یك درصد سهام شرکت اخیر بکمپانی ای - اجیپ تعلق خواهد داشت وصدی چهل و نه بقیه سهام را در بین مردم ایتالیا تقسیم خواهد کرد.

سرمایه شرکت مزبور ده هزار میلیون لیره ایتالیائی خواهد بود که برابر پنج میلیون و هفتصد هزار لیره استرلینك میباشد.

بقیه در صفحه چهاردهم

سه‌شنبه شب ۲۲ مردادماه

افتتاح برنامه جدید

اتراکسیون مهمانخانه دربند

درباغ نابستانی و گلبه

استخر مهمانخانه دربند روزها نیز دایر میباشد

آ - ۱۴۷۰۰ ۳-۳

مشمع میخچه

«الاستوکورن»

ضد میخچه پا

ساخت آلمان

نماینده انحصاری شرکت سهامی ترنو چهارراه سیدعلی (۱) آ - ۱۴۸۲۲

ایران

دموکراسی کامل

بقیه ازصفحه اول

اززبان قهرمان داستان خودمیگوید این‌جمله‌اینستکه: «عالیجناب‌شماتنها زحمتی‌راکه متحمل‌شده‌اید اینستکه بدنیاآمدید»

حکومت‌دموکراسی‌برای‌اینست که طبقه‌ای بااین‌مشخصات‌وبااین اقتدارو نفوذ برافرادجامعه حکومت نکنند وسیله‌ای که‌سیستم دموکراسی‌برای اعمال‌حقوق همه افراد وطبقات یك جامعه‌انتخاب کرده‌است احزاب می باشد• حزب‌درواقع بمنزله‌تونل‌وکانالی است که‌آراءوعقایدهمه‌طبقات کشوررا درطرزاداره‌امور کشوررسوخ‌ونفوذمیدهد وقتی‌افرادیك‌حزب توانستندافرادی راازمیان‌خودانتخاب‌نمایندتادرپارلمان کشور ازطرز فکر وسلیقه سیاسی‌و اجتماعی آنها دفاع کنند دراینصورت هرطرزفکروسلیقه سیاسی واجتماعی که‌بیشتربنفع‌اکثریت کشور وطبقات مختلف‌مردم‌بودوبهترتوانست‌ازطریق‌بالا بردن‌سطح‌فرهنگ‌وبهداشت‌مردم‌خدمت کندبیشترجای خودراباز‌خواهد کردو دموکراسی‌نیزجزاین نیست که‌همیشه حکومت‌دردست‌افرادی‌باشد که‌نماینده طرزفکر اجتماعی وسیاسی اکثریت افرادجامعه هستند.

با این تفاصیل درهر کشوری اگر آراء وعقایداکثریت جامعه حکومت نکند دموکراسی آنکشورکامل‌نیست

مشروطیت ما تاکنون‌بر اساس حکومت احزاب‌نبوده است اماآیا باید همیشه همینطور باشد ؟ بایدمردم‌بااشتیاق‌بفعالیت‌های‌اجتماعی نموددرست‌است که مردم ایران‌خاطره وسابقه‌خوبی‌از احزاب ندارند• درست است که از نظر علم‌الاجتماع عوامل پیدایش‌احزاب‌وبالاخره‌تاسیس‌حکومت حزبی‌درایران فراهم‌نبوده است‌ولی‌آیا نباید‌ازفرصت هاوشرایط‌مساعداستفاده کرد•هیچ واحداجتماعی رانمیتوان‌در یکروزبطورکامل‌وبی‌عیب موجودآورد

بدیهی است ما انتظار نداریم احزابی که بوجودآمده‌وبادر شرف‌به وجودآمدن‌هستند احزاب‌کامل عیار بی‌نقص بوده وازهر جهت نماینده صدیق افکار عمومی مردم‌باشندزیرا حکومت‌ورژیم اداری‌وسیاسی هرجامعه نماینده فکر وفرهنگ وتمدن آن جامعه‌است همان‌طور که یك جامعه سالم بافرهنگ قوی میتواند حزب سالم‌وقوی بوجودآورد متقابلااحزاب هرقدرهم که‌ناقص باشند قدرت‌دارند افراد جامعه راتربیت نموده وآماده برای‌خدمات اجتماعی‌بنمایند.

اگرمامجلسی‌داریم‌بایددراین‌مجلس نماینده‌همه طبقات حضورداشته‌باشند کارگروزارع وپیشه‌ور و خرده مالك وروشنفکر نیز باید در پارلمان جای خودرا اشغال وحق‌طبیعی و اجتماعی خودرا اعمال‌نمایند وهیچگاه این اعمال حق‌برای‌همه‌طبقات مردم‌میسر نمی‌شود مگراینکه هرفردی‌همفکر خودراپیدا نموده وبه نسبت منافع طبقاتی گردهم آیند وبالاجتماع در فعالیت‌های اجتماعی‌شرکت نمایند.

یك‌حزب فقط میتواندنماینده‌فکرو سلیقه‌اجتماعی‌یك‌طبقه از مردم باشد در کشوریکه‌طبقات‌مختلف وجوددارد بایداحزاب‌مختلف‌هم‌وجودداشته باشد اگریك‌حزب‌بر کشور حکومت کند یعنی‌فقط یك طبقه‌بخصوص باطرزفکر مخصوصی‌زمام اموررادردست‌میگیرند وحکومت یك طبقه‌خاص‌نیزچیزی‌جز دیکتاتوری‌نیست.

چون هیچگاه آن حزب و افراد حاکمه‌آن ازطرزفکروسلیقه خاص خود منحرف نمیشوند و معلوم هم نیست که‌رویه سیاسی‌واجتماعی آن حزب‌بامنافع‌همه‌طبقات‌مردم‌هماهنك وموافق باشد.

پس‌لازم‌است دوحزب قوی یابیشتر درهر کشورمشروطه‌وجود داشته باشد متاسفانه آنچه‌امروز ملاحظه میشود منظورمردم اصلاح‌طلب کشور راتامین نمیکند چه‌وجود یك حزب که بنام اقلیت‌چندی‌است‌درعرصه‌سیاست کشور ظاهرشده دموکراسی‌ماراهرگزتامین نمیکند• این‌حزب‌درمقابل‌خودبایدحزب نیرومند دیگری‌داشته باشدتا درتضاد مرامها وعقاید وافکار مختلف‌فعالیت آنها نتیجه‌بخش گردد•

ما اذعان‌داریم که تاکنون حزبی‌به معنای‌حقیقی خود دراین کشوربوجود نیامده ولی این‌سابقه‌نباید یك ملت آزادمنشی‌را ازمراحل‌دموکراسی‌دور نگاهدارد•

بهمین جهت ما آماده هستیم که هرنوع نظریه‌ای‌رادراین‌باره منعکس سازیم ومشکلات عدم پیدایش احزاب را تجزیه و تحلیل کنیم‌تا بخواست خداوند کشور ما هم در آینده‌مثل‌سایر کشورهای آزاد جهان ازنتایج‌مفیدآزادی‌بهره مند گردد

جهان

خطر درلهستان

بقیه ازصفحه اول

طرفداران سیاست خشن استالینی از دستگاههای رهبری‌طرد گردیدندودر راه دمکرات کردن دستگاه سیاسی قدمهای موثری برداشته‌شد

بنظر میرسد که موفقیتهای‌سیاسی گومولکا بیش‌ازپیروزی‌های‌اقتصادی‌او بوده است. زیرا اخباری که‌ازلهستان میرسد حاکیست که آثار وضع بد اقتصادی مردم‌وپائین‌بودن سطح‌زندگی گاه‌وبیگاه‌باشکال‌مختلف‌بروزمیکند.

بطوریکه‌خبرگزاری‌ها گزارش‌داده‌اند درحال‌حاضرده‌هزارنفرازکارگران‌تراموا های شهرلدز دومین‌شهرصنعتی‌لهستان برای اضافه دستمزد وبهبود شرائط زندگی‌خوددست‌باعتصاب زده‌اندواین دومین‌اعتصاب‌لدزدرهفته‌اخیراست‌اخبار دیگرنیزحکایت میکند که‌درسایرنقاط لهستان‌وازجمله‌دربایگاه‌سایات‌واقع‌در دریای بالتیك تصادماتی‌بین‌پلیس‌ودر حدوده‌ده هزارنفر ازجوانان روی‌داده است.علل‌عمده‌ناراحتی‌اقتصادی مردم، توجه‌بیش‌ازاندازه‌دولتهای‌قبلی‌لهستان صنایع سنگین‌بوده‌است. درلهستان‌نیز مانندغالب کشورهای شرقی‌اروپاتوجه بیشتربسرمایه گذاری‌هنگفت‌درصنایع سنگین‌مبذول‌شده‌ودرنتیجه‌صنایع‌سبك وتولید محصولات مصرفی‌ناهشریافته‌و وضع‌مزدها ومعیشت‌مردم‌دچاردشواری های‌شدیدشده‌است.

وضع‌اقتصادی‌لهستان درماههای‌اخیر بقدری روبوخامت رفت که آن کشور مجبور گردیدازآمریکادرخواست کمك کند. طبق‌قراردادی که میان‌لهستان وامریکابامضارسید بلهستان۹۰ میلیون دلاراعتبارداده‌شد که‌صرف خرید گندم وپنبه خواهد شد.

لهستان درزیرفشار شدید اقتصادی مجبوربدرخواست اعتباراز آمریکاشد وخروشف‌در این زمینه اظهار داشته بود که‌لهستانیها بایدمواظب‌باشید در «صل گیرنکنید»

مسئله‌ای که برای‌تمام جهانیان‌حائز نهایت‌اهمیت‌است ، طرزبرخوردولت لهستان بادر خواستهای طبیعی مردم است. دردوره‌های‌قبل‌رسم براین‌بود که وقتی‌کارگران دریکی‌ازکشورهای سوسیالیستی اعتراضاتی میکردند ، بلافاصله آنهارامتهم‌بارتباط با عناصر خارجی ویامقاصدخرابکارانه‌مینمودند ونهضت آنهارا درهم‌میشکستند .

ولی‌بنظرمیرسد که کمونیسم‌نیزمانند هرچیز دیگر دنیادچار تغییرات و تحولاتی شده و بخصوص پس ازمرك استالین درموردنهضتهای کارگران ، نظریات‌جدیدی‌بمیان آمده‌است.

مائوتسه‌تونك درسخنرانی‌معروف‌خود هنگام‌بحث ازانواع‌تضاد در جوامع سوسیالیستی اظهار داشته بود که اعتصاب‌غالبانه تنهابدنیست بلکه مفید هم‌هست زیرا برهبران دولت بموقع اعلام خطرمیکند که‌درپی‌رفع نواقص ونارسائی‌های‌کارخودبرآیند.

گومولکا هنگامی درلهستان‌روی‌کار آمد که‌عدم رضایت مردم‌از اوضاع سیاسی‌و اقتصادی‌اینکشور بحدنهایت رسیده‌بود،دستگاه‌جدیدرهبری حزب بکرات‌اعلام‌داشت که‌درپی‌رفع‌مشکلات اقتصادمردم‌بطریق منطقی است .ولی اگرگومولکا نتواند دشواری های مزبوررا بر طرف سازدو مردم آرام نشوند،دراینصورت‌وضع‌لهستان‌پیچیده تر خواهد گشت. زیرا شورویها با درخواست های سیاسی گومولکا از این جهت موافقت کرده اند که بتواند بر اوضاع مسلط شود • گومولکا ازحیث‌افکاروعقاید به‌مارشال تیتورئیس‌جمهوریوگسلاوی‌بسیارنزدیك است وعقیده‌داردکه‌برای رسیدن به سوسیالیسم راهها و طرق گوناگون وجود دارد ولزومی ندارد که همه از نمونه شوروی تقلید کنند .

اگرگومولکا نتواندباکمك گرفتن ازغرب و طرق منطقی باشکالات کار مردم لهستان خاتمه‌دهد طبعاً از کار برکنارخواهدشد ودراین‌صورت‌یکبار دیگر لهستان میدان‌مبارزه‌طرفداران شیوه های قدیم و عناصر ملی افراطی‌خواهدشد . تاکنون گومولکا بارهبری خود توانسته است ازتصادم میان گروه‌های‌افراطی‌جلوگیری کند اما اگر جریان حوادث به سقوط گومولکابینجامدآنوقت‌احتمال‌اقدامات شدیدمیان‌مردم‌لهستان که گومولکارا مظهر آرزوهای ملی‌خودمیشمارند ودستگاه‌حکومت‌بعدی‌افزایش‌خواهد یافت ودرآنصورت‌مخاطراتی‌لهستان‌را تهدیدخواهد کرد که شاید بی‌شباهت بمجارستان نباشد.

دبستان روش نو

دبستان روش‌نو برای کلاسهای‌اول‌فارسی وانگلیسی‌چندشاگرددیگرمی‌پذیرد
برای‌نامنویسی‌دفتردستان هر روزصبح‌بازاست
نشانی ثخت جمشید فیشرآباد کوچه فردیس
آ-۱۵۰۰۲

دبستان دخترانه و کودکستان نوربخش

همه‌روزه صبح برای‌نام‌نویسی آماده است
میدان ژاله - جنب‌برزن ۱۴و۱۶
آ-۱۲۵۳۳ ۱-۵

دبیرستان رشدی

برای‌دوره‌کامل‌متوسطه :شعبه‌طبیعی -ریاضی روزهای‌دوشنبه-چهارشنبه ازساعت۸الی ۱۱صبح‌نام نویسی‌مینماید•
نشانی: میدان‌کاخ - خیابان‌تخت‌جمشید دفتر گروه فرهنگی‌رشدیه
تلفن۴۷۷۷۴ آ-۱۱۶۸۷

دبستان بهشت دختران

فارسی - انگلیسی
زیرنظرمدیره دانا بهشتی
تلفن ۴۳۶۵۷
خیابان شاه - بیست‌متری اول - چهارراه نابهبد
آ-۱۰۴۳۳ ۲-۱۰

استعداد شگرف جوانان تنها در یك محیط‌مناسب آموزشی شکوفا میشود
دبیرستان ساسان
ایجاد چنین محیط فرهنگی را نوید میدهد
چهارراه بهرامی - خیابان‌شاه
نام نویسی صبح و عصر
تلفن ۴۶۹۱۰
آ-۱۴۹۴۲

دکتر عباس جناب‌زاده

دارای گواهینامه ازدانشکده طب فرانسه(امراض‌مقاربتی ومجاری ادرار ودستگاه تناسلی) خیابان منوچهری مقابل کوچه دبیرستان‌ژاندارك
آ-۱۰۳۹۳ ۲-۲۰

دکتر عظیم زاده

جراح ومتخصص بیماریهای ریه ازدانشگاه‌پاریس
شاهرضا - پیچ شمیران
پذیرائی عصر ها
آ-۱۴۸۷۶

یك اقدام بی سابقه بامزایای غیرقابل تصور درتعمیرگاه
ایزابلا
حمام اتوماتیک
سرویس فوری
تعمیرگاه سیار

شرکت‌سهامی اردکانی‌کارنماینده انحصاری اتومبیلهای ایزابلا بدنبال اقدامات بیسابقه خود درایران اقدام تاسیس‌تعمیرگاه مجهزی‌بامزایای‌زیر نموده‌است.

۱ - سرویس فوری- اتومبیل‌شمارا درمدت ۳۰دقیقه بطور کامل‌سرویس مینماید.

۲ - کنترل مجانی - قبل‌ازمسافرت اتومبیلهای شمارامجانا کنترل مینماید.

۳-دستگاه‌حمام‌فوری- درمدت یکدقیقه اتومبیل‌شمارا کاملا شسته و سرویس و گریس‌کاری مینماید.

۴-دستگاه‌میزان برق- کلیه‌کارهای برقی‌اتومبیل شمارابطور اتوماتیك میزان‌میکند.

۵-دستگاه میزان فرمان وترمز -بدون احتیاج بحرکت ترمز وفرمان اتومبیل‌شمارا میزان وکنترل میکند.

۶-میزان کار براتورودلکووغیره- تمام‌قسمتهای‌فنی‌اتومبیل شمارا دراسرع‌وقت میزان‌میکند•

۷-کارگاه‌سیاروابزارمخصوص- اتومبیل‌شما درهر کجا که باشد برای‌تعمیرش شتافته وبرای تعمیرهرقسمت ازاتومبیل‌ابزاروآچارمخصوصی دارد•

۸-سرویس شبانه - اتومبیل‌شمارا درهرموقع‌شب‌درهرجا که‌باشد تحویل گرفته وپس‌ازتعمیرکامل روز بعد درهرساعتی که بخواهید تحویلتان مردهد.

دارندگان اتومبیلهای غیرازمارك ایزابلاوولو میتوانند ازدوستان خودکه ایزابلادارند بخواهند که آنهارا‌تعمیرگاه معرفی‌نمایند تابتوانندازاینهمه مزایابرخوردارگردند. ۱-۲ آ-۱۴۸۱۲

مسابقه دهندگان دانشکده‌ها

بااین کتاب موفقیتشان حتمی‌است انشاءومقالات انگلیسی (صدویك موضوع)گرد آورنده کریم‌خالقی- کتابفروشی امیر کبیر- ابن‌سینا-چهر دانش مقابل‌بیمه
۲-۳ آ-۱۰۲۳۵

بانهایت تاسف درگذشت شادروان **خلیل آراسته** راهنگام زیارت خانه خدا در مکه معظمه باطلاع میرساند مجلس ختم‌آنمرحوم روز پنجشنبه۲۴مردادماه۱۳۳۶ازساعت ۵تا ۷ بعد ازظهردرمسجد قائم (خیابان سعدی ،چهارراه سیدعلی) منعقدخواهدبود

رضا حکمت (سردار فاخر) - مهدی صدرزاده لطفعلی معدل شیرازی - غلامرضا صارمی - مرتضی حکمت - مهبد

بانهایت تاسف درگذشت شادروان **خلیل آراسته** راهنگام زیارت خانه خدادرمکه معظمه باطلاع اقوام‌ودوستان میرساند
مجلس‌ختم‌آنمرحوم روزپنجشنبه ۲۴مردادماه ۱۳۳۶از ساعت ۵تا۷ بعدازظهر درمسجد قائم(خیابان سعدی چهارراه سیدعلی) منعقد خواهدبود ومجلس‌ختم‌زنانه همان‌روزازساعت ۵تا۷بعد ازظهردرتجریش کوچه فردوسی (منزل‌دکترآراسته) برگذارخواهدشد

سیدمحمد حسین انوار سردفتر۱۲ تهران - محمد صادق آراسته - دکتراحمد آراسته -دکتررضاآراسته سرهنك نورالدین انوار - سید حسین امجد منش - سیدعبداله انوار - داودحقیقتی - حمیدپناهی
آ- ۱۰۷۸۳ ۱-۲

فوت‌مرحوم‌خلیل‌آراسته راکه ازمردان نیکوکار بودند بعموم‌بازماندگان آن‌مرحوم تسلت میدهیم

بواسطه‌فوت آقای‌مهدیقلی رحمتی‌ماکوئی‌مجلس‌ترحیم ازساعت پنج تا هفت‌بعدازظهرروز چهارشنبه بیست‌وسوم‌مرداد درمسجدمجدمنعقد خواهدبود

سید مهدی فرخ - جواد امامی خوئی - نظام الدین امام‌خوئی - شجاع‌الدین بیات‌ماکو-حمداله بیات‌ماکو - سرتیپ ماکوئی - دکتر محمد منیری چنگیز بیات‌ماکو-سرهنك بیات‌ماکو-اسداله‌موسوی ماکوئی - عزیزاله پرنیا ماکوئی

بواسطه‌فوت جانکدازپسر خاله‌عزیزم آقای‌مهدیقلی‌رحمتی‌ماکوئی‌مجلس ترحیم‌آنمرحوم روزچهارشنبه۲۳مرداد ازساعت۵تا۷ بعدازظهر درمسجدمجد منعقدخواهد بود•
نورالدین امامی‌خوئی
آ-۱۰۶۵۱ ۲-۲

باکمال‌تاسف فوت‌تاثرآورجناب مستطاب ثقةالاسلام عمادالاعلام‌آقای **نجفی‌مرندی** فرزند مرحوم مغفورخلدآشیان آیت‌اله‌آقای حاج‌شیخ ابوالحسن مجتهد مرندی‌راباطلاع دوستان‌وآشنایان میرساند،مجلس‌ترحیم روزچهارشنبه ۲۳ر۵ر۳۶ ازساعت۴لغایت ۷بعدازظهر درمسجدجامع واقع‌در صحن‌مطهر حضرت عبدالعظیم منعقدمیباشد. ازعموم‌آقایان وحجج‌اسلام و علمای اعلام‌برای‌تعظیم‌بشعائر اسلامی دعوت مینماید.

الاحقرحاج سید رضا فیروز آبادی - شیخ محمدحسن نجفی مرندی

باکمال‌تاسف فوت تاثرآور جناب‌مستطاب ثقةاسلام عمادالاعلام‌آقای نجفی‌مرندی فرزندمرحوم مغفورخلدآشیان آیت‌الله‌آقای‌حاج‌شیخ‌ابوالحسن مجتهد مرندی راباطلاع دوستان میرسانند.

سیداسداله فیروزآبادی - سیدعباس فیروزآبادی - سید ابراهیم فیروزآبادی

بعموم بازماندگان آنمرحوم‌مصیبت‌واردەرا تسلت‌میدهیم آ-۱۰۷۷۱

خانواده‌های‌موحد -لاجوردی

باطلاع‌کلیه اقوام ودوستان وآشنایان‌میرساندمراسم‌چهلم‌شادروان **محمدجواد هوشمند مدیرروزنامه سعادت بشر** روزچهار-شنبه ۲۳مرداد ماه۳۶ازساعت ۵الی۷بعدازظهر دراماـامزاده‌عبداله(آرامگاه بدر) برگذار میگردد .
آ-۱۰۷۷۳
وسیله ایاب‌وذهاب درخیابان فرح‌آباد اول‌خیابان پرواز مهیاست

بانهایت تاسف درگذشت نابهنگام عالیمقام آقای **دکترمحمد باقرهوشیار استاد و معاون دانشرایعالی** راکه‌یکی ازخدمتگزاران تعلیم وتربیت ایران بوده‌است باطلاع‌عموم میرساند.

مجلس ختم‌آن‌مرحوم روز چهارشنبه۲۳مردادماه ۱۳۳۶ازساعت۹تا۱۱صبح درمسجدمجدمنعقدخواهد بود وزیرفرهنك دکترمهران- رئیس‌دانشگاه دکتر فرهاد

خانواده های هوشیار - معنوی - صاحبدیوانی قوامی- شهیم- طوسی- واحدی‌و جهانگردفوت مرحوم دکتر میرزا محمدباقر هوشیارشیرازی استاد دانشرایعالی‌را که‌عمری بتعلیم‌نوباوگان وجوانان ایرانی‌اشتغال‌داشته ودراثر بیماری قلبی درگذشته است‌باستحضار دوستان‌وآشنایان‌میرساند. مجلس‌ختم‌مردانه آن مرحوم‌روز ٤شنبه۲۳مردادماه۱۳۳۶ ازساعت۹تا۱۱صبح درمسجدمجدمنعقد خواهدبودومجلس‌ختم زنانه‌همان‌روزازساعت ۵تا۷بعدازظهر درمنزل‌شخصی آن مرحوم‌واقعه درولنجك‌پائین(ایستگاه‌پسیان کوی‌ماکو)منعقدخواهدبود.
آ-۱۰۷۴۱

انالله وانااليه راجعون

بانهایت تاسف وتاثرفوت‌والده مرحومه **ملکه بکم طباطبائی** حفیده‌حضرت آیت‌الله العظمی مرحوم سیدمحمدمجاهد طباطبائی راباطلاع اقوام‌و خویشان ودوستان محترم میرساند • مجلس فاتحه آن‌مرحومه در مسجد اینجانب در خیابان سلسبیل کوچه لشکری از ساعت هشت صبح چهارشنبه (۲۳ مردادماه مطابق با۱۷محرم‌الحرام) تاساعت۱۹ بعدازظهر منعقد است .

السید محمدمهدی الموسوی الطباطبائی

باکمال تاسف وتاثرفوت مرحومه ملکه بکم طباطبائی حرم‌حضرت آیت‌الله آقای‌سیدحسین‌قزوینی‌طباطبائی‌ووالده‌جناب حجت‌الاسلام‌والمسلمین آقای‌سیدمحمدی طباطبائی راتسلیت‌عرض‌نموده وازخداوند متعال‌صبرجمیل رابرای بازماندگان‌آن‌مرحومه مسئلت‌می‌نمائیم ومجلس‌ختم درمسجدجناب آقای طباطبائی درخیابان سلسبیل کوچه لشکری از۸ صبح چهارشنبه تا ساعت ۱۹ ازطرف اهالی خیابان سلسبیل وهاشمی‌ونواب وزیبا و درویش منعقد است .

الاحقر السید علی العلوی‌القزوینی - حاجی آقا محمد شریفی - رستگار - مهدی امیری - اکبرآقاو علی‌گلکار - فرمان آراء - بادپر - محمدمرتضوی فرجی - زمانی - سعیدی - عنایتی - حسن معمار رضائی - رضاپور محمدی
آ-۱۰۷۳۳
بعموم‌بازماندگان آن‌مرحومه‌مصیبت واردەرا تسلیت می‌دهیم

بمناسبت‌درگذشت‌والده **آقای‌حسن کلاهی صمدی** درتبریز مجلس ختمی‌روزچهارشنبه ۲۳ر۵ر۳۶ازساعت ۹تا۱۱درمسجدامامزاده‌زیدبازارمنعقد ومجلس‌ترحیم زنانه‌نیزدرهمانروز درساعت‌پنج بعدازظهردرمنزل حسن کلاهی صمدی‌خیابان کمرك کوچه شهاب‌الدوله دائر خواهدبود

حاجی محمدکلاهی- حاجی حسن کلاهی- جعفر کلاهی-حسن کلاهی صمدی
آ-۱۰۷۱۱
بازماندگان آن‌مرحومه تسلیت‌میدهیم

خانواده های مرتضوی - هورمنش - صالحی مکی - حاج قوام

بانهایت‌تاثرفوت والده‌آقای علی هورمنش کارمند بنگاه کل‌امور دام (وزارت کشاورزی)راباطلاع‌دوستان‌وآشنایان میرساندمجلس‌ختم‌آنمرحومه روزچهارشنبه ۲۳ر۵ر۳۶درشهرری صحن‌مطهر کشیك‌خانه آستانه ازساعت ٤الی۷بعدازظهر منعقداست

حاج صدر الحفاظ مرتضوی - علی هورمنش حاج قوام صالحی - مکی - علی مرتضوی
آ- ۱۰۷۵۵
بازماندگان آنمرحومه تسلیت‌میدهیم

درگذشت مرحومه سکینه‌آمرکاشی‌مادربزرگمان راباستحضاردوستان‌و خویشان میرساند. مجلس‌ترحیم مردانه روزچهارشنبه ۲۳مرداد ماه از ساعت۸ونیم‌الی۱۱صبح‌درمسجدحاج‌ابوالفتح‌واقع‌درمیدان‌شاه‌برگذارمیشود.

محمد حسن آمرکاشی - حاج علی اصغر عظیمی حاج عباس عظیمی - حاج زین العابدین اسدی-حاج اسدالله اسدی - حاج عزیزاله اسدی- عباس نیا- علی نیا- اکبرآمرکاشی- اصغرآمرکاشی
آ-۱۰۶۷۷
بازماندگان آنمرحوم‌تسلیت میدهیم

بانهایت تاسف درگذشت شادروان **حاجی حیدر علی گلکار** عضو انجمن‌محلی شمال‌غرب اقصی راباطلاع‌دوستان وهمکاران آن مرحوم رسانده‌ومجلس‌ختم‌درروزچهارشنبه‌ازساعت۱۷الی۱۹درمسجدمیثم‌واقع‌درسه‌راه طرشت‌چهارراه باستان‌منعقد خواهدبود .
هیئت‌رئیسه‌انجمن‌محلی‌شمال‌غرب‌اقصی

غلامحسین شیرازی - پرویز افشار پور - حاجی محمدتقی آزادان- محمد تقی نوربخش - ستوان عزت‌الله احمدی - یدالله عامری - حاج نورمحمدی فراهانی - خاکپور
آ-۱۰۷۱۷

آگهیهای تسلیت

درگذشت شادروان‌آقای دکترهوشیار استاد عالیمقام دانشگاه‌تهران

راجناب‌آقای غلامحسین‌معنوی وخانم‌وهمچنین‌نوبسنده‌دانشمندجناب آقای‌سیدمحمدعلی جمال‌زاده‌وسایردوستان وبازماندگان فقیدسعید تسلیت عرض‌مینمائیم
آ-۱۵۷۳۲ **مدیرکانون معرفت - حسن معرفت شیرازی**

استاد محترم جناب‌آقای دکترمیرسپاسی

درمصیبت فوت‌والده ماجده شریك‌غم‌بوده‌بقای‌عمرودوام خانواده‌محترم را ازدرگاه‌حضرت‌احدیت‌مسئلت‌مینمائیم،
آ-۱۰۷۸۷ **دکتر حسام‌الدین‌خرمی-دکتراکبرآزاد**

بانهایت‌تأسف درگذشت بانوی‌جوان‌مریم‌سوداگری‌را بخانواده‌محترم آنمرحوم‌بخصوص‌بسرکارسروان‌سوداگری‌تسلیت عرض‌میکنم.
آ-۱۰۷۴۵ **ایرج طبیبی**

مصیبت‌واردەرا بخانواده‌محترم ادیب‌بخصوص بدوست‌عزیزمان آقای دکترعلی‌ادیب‌تسلیت میگوئیم.
آ-۱۰۷۳۹ **مهندس‌اسبقی- اکبرشفیعی**

باکمال تاثروتأسف درگذشت‌جناب آقای محمدصفی‌ادیب‌ناظم‌العلوم راتسلیت گفته ازخداوندمتعال مسئلت‌مینمایم بیازماندگان‌آنمرحوم‌بویژه‌به جناب‌آقای‌دکترعلی ادیب‌صبرجمیل‌واجرجامع‌عطاءفرمائند.
آ-۱۰۷۳۷ **سرهنك‌ستاد محمود پاشائی**

باقلبی آکنده‌ازتاسف‌فوت مرحوم‌شادروان استادمعظم‌معمار حاجی‌حیدر علی گلکار را بعموم بازماندگان وآشنایان آن‌مرحوم تسلیت عرض وبقای بازماندگان‌آن‌مرحوم ازخداوندمتعال مسئلت‌داریم.
حاج‌میرزاعلی باباطاهری،محمدعلی کریمی-علی‌اکبرکریمی
آ-۱۰۷۳۱

مصیبت‌وارده رابخاندان سوداگری‌طالقانی خصوصابجناب سروان علی اصغرسوداگری طالقانی‌تسلیت عرض‌مینماید
آ-۱۰۷۲۵ **محمد شعبان سوداگری - محمد تاج‌الدینی**

بانهایت تاسف‌درگذشت جوان‌ناکام حسن‌مشفق رابکلیه بازماندگان وخانواده‌ا نمرحوم‌خصوصاآقای حاج‌میرزاعباسعلی‌اسلامی‌تسلیت گفته‌سعادت وسلامتی آنانرا ازخداوندمتعال خواستاراست آ-۱۴۹۳۸
اتحادیه صنف عطاروسقط فروش‌تهران‌وتوابع **علی- شمس آبادی**

باکمال تاسف وتاثردرگذشت بزرك‌خاندان‌ادب مرحوم‌ناظم‌العلوم‌پدر دوست‌وهمکار محترم آقای‌دکتر علی‌ادب‌را شخصاًوبنمایندگی ازطرف‌کلیه کارمندان‌شرکت‌سهامی‌نساجی‌ایران‌تسلیت گفته‌بقای‌عمر وسعادت‌عموم‌بازماندگان سعیدفقیدرا ازخداوند خواستارست . آ-۱۰۷۱۵
مدیرعامل‌شرکت سهامی نساجی‌ایران: مهندس سبحانی

مصیبت وارده‌رابانواختر شاهرودی‌رضوی تسلیت‌عرض‌نموده‌بقاء عمر آن‌خانواده‌رااز‌خداوندمسئلت‌مینمائیم•
منصورسلیح

بقیه آگهیهای تسلیت در صفحه چهار

سخنگوی انقلابیون گفت :

حاضریم مستعمره شوروی شویم وانگلیسهارا اخراج کنیم

عمان — انقلابیون عمان حاضرند برای مبارزه باانگلیسها با شوروی متحدشوند

اردن وعراق ولیبی باارجاع مسئله عمان بشورای امنیت موافقت کردند

قسمتی ازسلاحهای انقلابیون آمریکائی است ـ مبارزات پارتیزانی ادامه خواهدداشت

بحرین ـ سخنگوی نیروی هوائی انگلستان روز گذشته اظهارداشت که کلیه‌قلاع‌شورشیان درنواحی مرکزی عمان جزیك‌قلعه تسلیم قوای مسقط شده‌اند• نامبرده اضافه کرد که‌تمام جلگه‌های مرکزی سرزمین عمان بتصرف قوای سلطان درآمده‌است.

درشب‌دوستونی که‌ازشمال‌وشمال‌شرقی به‌نیزواوایزکی حمله‌ورشده بودند در نیزوا بهم‌ملحق گردیدند.

(خبرگزاری فرانسه)

قطع تماس

بحرین ـ پس‌ازتسلیم نیزوافرماندهان انگلیسی قوای اعزامی درمسقط‌با سلطان مشغول مشاوره شده‌اندتا در باره‌اقدامات بعدی تبادل‌نظر بعمل آورندومعلوم کنند که‌آیاقوای‌انگلیس درزدوخوردبابقایای قوای‌امام‌عمان که در جبل اخضر متمرکزشده‌اند بایستی شرکت بکنند یانه‌درقسمت شمال نیزوا هنوز وضع‌روشن نیست وقوای‌سلطان مسقط درده کیلومتری نیزوا تماس خودراباقوای شورشیان‌از دست داده‌است(خبرگزاری‌فرانسه)

مسئله‌عمان منتفی‌است

بحرین ـ پس‌ازتسلیم‌قلاع‌شورشیان‌و تصرف‌جلگه‌های‌مرکزی‌عمان‌وپناهنده شدن‌جنگجویان وطرفداران‌امام‌غالب ابن‌علی‌بمنطقه کوهستانی‌جبل‌اخضر باید گفت که‌دیگرشورشیان‌نخواهند توانست‌دعاوی‌خود رابنام کشورآزادو مستقل‌عمان تعقیب کنند •

فقط مسئله‌ای که باید حل شود سرکوبی‌بقایای‌شورشیان‌ودستگیر کردن غالب‌وطالب‌ابن‌علی‌میباشدتا بطورقطع غائله‌عمان برطرف گردد •

(خبرگزاری فرانسه)

تکذیب‌سقوط‌نیزوا

قاهره ـ محمدالحرسی‌نماینده امام عمان‌درقاهره روزگذشته رسمااعلام کرد که‌خبرسقوط‌نیزواوافرق‌دروغ‌است واین‌دوشهر تسلیم‌قوای‌انگلیس نشده‌اند وبموجب‌تلگرافی که‌ازامام‌عمان‌غالب ابن‌علی‌دریافت‌داشته‌است مبارزه‌ملت عمان‌علیه‌متجاوزین ادامه‌داردواین‌دو شهرنیز بمقاومت‌خودادامه‌میدهند.

ازطرف‌دیگرنامبرده گفت‌قوای‌امام عمان‌فقط‌نقاطی‌را که‌قابل‌دفاع‌نبودونمی توانست‌درمقابل‌حملات‌هوائی‌انگلستان مقاومت کندبدون‌زدوخوردتخلیه کرده است‌وتمام‌قوای‌عمان‌درمنطقه کوهستانی جبل‌اخضر مستقر گردیده است‌اگر انگلستان‌تصورمیکند که‌جنگ‌تمام‌شده است‌اشتباه‌بزرگی‌رامرتکب‌میشودزیرا جنگهای‌پارتیزانی‌تابپیروزی‌نهائی‌دنبال خواهد شد •(خبرگزاری فرانسه)

اتحادباشوروی

قاهره ـ محمدالحرسی‌سخنگوی شورشیان‌عمان روزگذشته‌اظهارداشت که‌درصورت‌لزوم‌برای‌اخراج‌انگلیسها ازسرزمین‌عمان بادولت‌شوروی‌داخل‌در اتحادی‌خواهیم شد.

وی گفت‌اکنون نیروهای‌مادر صددمیباشند که جنگهای‌پارتیزانی را درسراسرخاك‌عمان شروع کرده‌وادامه حیات‌رابرای‌انگلیسهادراین‌ناحیه‌غیر ممکن سازند.

مردم‌عمان نسبت بانگلیسی ها نفرت‌دارندوتصمیم‌قطعی‌برای اخراج آنها گرفته‌اند.

حرسی‌درپایان‌بخبرنگارآسوشیتدپرس اظهار داشت ماحتی‌حاضریم‌مستعمره شوروی‌شویم‌بشرط‌آنکه انگلیسهاراازخاك‌خوداخراج‌نمائیم.(آسوشیتدپرس)

مین‌های آمریکائی

بحرین ـ کارشناسان نظامی نارنجکهای دستی‌ومین‌های‌ضد تانکی راکه ازشورشیان عمان‌بغنیمت گرفته شده‌پس‌از بررسی‌کافی ازجمله‌سلاح هائیکه دولت آمریکادرجنگ‌دوم جهانی ساخته‌تشخیص‌داده‌اند.(آسوشیتدپرس)

سلاحهای آمریکائی

واشنگتن ـ سخنگوی وزارت امور خارجه‌آمریکا اظهار داشت که ناحیه عمان که فعلا نیروی انگلیس‌ومسقط برای‌پایان دادن بقیام‌امام‌آن مشغول فعالیت‌هستند جائی‌است که درگذشته سلاحهای آمریکائی درآن‌یافت شده است .

لینکلن‌وایت‌سخنگوی مزبورگفت اما اخبارداثر برانکه‌شه‌شیان‌عمان ازسلاحهائی که آمریکابرای عربستان سعودی‌صادر کرده استفاده مینموده‌اند موردتأیید قرارنگرفته‌است.

وی‌دریك کنفرانس‌مطبوعاتی‌بمخبرین اظهارداشت آنچه‌که بعضی‌از جرائد دراین‌باب نوشته‌اند صحت ندارد . (رویتر)

ساخت انگلیس نیست

لندن ـ سخنگوی وزارت خارجه بریتانیا در لندن امروز تایید کرد سلاحهائی که‌درجنگ‌عمان‌بدست‌قوای انگلیسی افتاده‌است ساخت انگلیس نیست .

ولی‌وی ازبحث پیرامون اینموضوع کەسلاحهای‌مزبورازچه کشوری‌بدست پیروان‌امام‌عمان‌رسیده‌است خودداری کرد •

قبلا درشرجه‌اعلام‌شد که فرماندهی قوای‌انگلیس درخلیج‌فارس نمونه‌هائی ازسلاحهائی که بدست قوای زمینی افتاده‌است بلندن‌میفرستدتامعلوم‌شود کەسلاحهای مزبورساخت‌چه کشوری میباشد.مقامات‌انگلیسی ازبحث‌درمورد اینکه‌آیااین‌سلاح‌هاساخت‌آمریکاست یاخیر خودداری کرده‌اند این‌نمونه‌ها بوزارت‌جنگ‌انگلیس درلندن‌فرستاده میشود .

ستاد فرماندهی قوای انگلیسی در خلیج فارس اعلام داشته‌است که مقداری نارنجك‌ومین‌زمینی‌درنزدیکی دژفرق ونیزوا بدست آمده‌است که ساخت انگلیس نیست‌ولی خبرنگار روزنامه‌نیویورك تایمزاز نیزواطلاع داده‌است که‌بعضی ازنارنجك هاساخت آمریکانمنظر میرسد واین‌امرمیرساند که‌اسلحه انقلابیون عمان‌ازعربستان سعودی بدست آنهارسیده‌است.

مطبوعات لندن‌دراوایل‌قیام پیروان امام،عربستان سعودی‌رامتهم‌میکردند که‌بانقلابیون کمك میکنند .سلطان مسقط نیزهفته گذشته دریك مصاحبه گفته‌بود که انقلابیون‌از طرف دولت سعودی‌پشتیبانی میشوند•

اگر درلندن تائیدشود که‌این‌اسلحه ساخت آمریکاست آنوقت‌ممکن است ناراحتی های سیاسی‌پدیدآید.

گزارشهای‌رسیده‌ازنیزواحاکی‌است که‌پس ازتسلیم‌شدن « نیزوا» و فرق قوای زمینی به‌تعقیب انقلابیون که فراری‌شده‌اند پرداخته است . ظاهرا انقلابیون‌سوی‌ناحیه «تانوف »مرکز شیخ سلیمان ابن حیمار که طرفدار امام است‌وخودرا(سلطان کوه سبز) میخواندرهسپارشده‌اند.

گزارش‌رسمی که برابرتسون رسیده حاکی‌است درنبردیکه دیروزدرناحیه فرق صورت گرفت ۱۲تا ۱۵تن از انقلابیون بقتل‌رسیده‌اند.فرق‌آخرین مانع درراه‌رسیدن به(نیزوا) بودپس ازتسلیم آن‌در(نیزوا) مقاومتی‌نشان داده‌نشد.

امروزواحدهای‌اکتشافی‌سلطان سوی‌دهکده «بیرکات» که نسبت به سلطان‌وفاداراست‌ولی‌ارتباط‌آن‌باقوای سلطان توسط انقلابیون قطع شده بود حرکت کردند

امرداخلی

واشنگتن ـ روزگذشته‌سفیرعربستان سعودی درواشنگتن به‌وزارت امور خارجه امریکا اطلاع داد که‌بحران عمان ازنظر دولت‌متبوعه وی‌یك‌امر کاملا داخلی تلقی‌میشود .

وی‌مدت۷۵ دقیقه درمورد مسئله عمان بارابرت همفری‌مذاکره کرد.

پس‌ازاین مذاکره سفیرسعودی به خبرنگاران اظهار داشت تقاضای هیچگونه اقدامی‌درمورد مسئله‌عمان ازدولت‌امریکا نکرده‌است .

درمورد‌مسئله کمك وارسال‌اسلحه و مهمات ازطرف‌عربستان سعودی‌برای شورشیان‌عمان‌نیز اظهارداشت:«دراین مورد همانقدر که‌شمابی‌اطلاع هستید مانیزازجریان‌بی‌خبریم»

(سوشیتدپرس)

توافق کلیه دول

نیویورك ـ بین نمایندگان کشورهای عرب‌درسازمان‌ملل‌متحدجنب وجوش زیادی‌مشاهده‌میشود این نمایندگان راجع‌بمسائل‌مربوط بحادثه عمان با یکدیگرمذاکره‌میکنند یك‌سخنگوی

بقیه درصفحه سیزدهم

آمریکا متهم‌بشرکت درتوطئه برضد عبدالناصر شد

خاورمیانه — درداد گاه قاهره ادعا شد که نحاس پاشا و مقامات آمریکا و عربستان در توطئه دست داشته‌اند

مذاکرات شیخ قطر باعبدالناصر موجب نگرانی محافل انگلیسی شده‌است ـ هواپیماهای انگلیسی به بمباران یمن ادامه میدهند

قاهره ـ دادرسی‌سیزده‌نفرمتهمین‌بتوطئه علیه‌جمال عبدالناصر دردادگاه‌نظامی قاهره‌شروع‌شده ودیروزبرای اولین‌بار نامی‌ازنحاس‌پاشا رهبرحزب وفد که‌در سال۱۹۵۲ازصحنه‌سیاست کناره گیری کرددرجریان‌دادرسی برده شدیکی‌از شهود که‌سابقا افسربوده‌است و احمد قدری‌حلمی‌نامیده‌میشوداظهارداشت که توطئه‌بدستوررهبری آمریکائیهاچیده شده‌است‌و توطئه‌چیان‌قصد کشتن‌جمال عبدالناصرورواژگون‌ساختن رژیم اورا داشتند.

نامبرده گفت که‌مصطفی نحاس‌پاشا ودونفرازمتهمین که‌ازوزرای‌سابق‌مصر میباشندمحمدصالح‌الدین‌وعبدالغنی‌حسن درجریان‌حمله بمصرازطرف‌سه کشور انگلیس وفرانسه‌واسرائیل در تماس دائمی‌ومستقیم‌باربموندهیرسفیر کبیر آمریکا در قاهره بودند•

نامبرده اضافه کرد که‌دراوایل آوریل گذشته توطئه‌چیان ماوی‌تماس گرفته وقصد داشتند اورا نیز وارد جرگه خود کنند .

بامقامات‌عربستان وآمریکا

احمدقدری‌حلمی اضافه کرد که صالح‌الدین‌درماه‌مارس‌بعربستان‌سعودی مسافرتی کرده‌است تادرباره جزئیات توطئه با مقامات عربستان سعودی و نمایندگان امریکا تبادل نظر نموده‌و نقشه‌کار راطرح کنند .

درمدت توقف‌خوددرعربستان‌سعودی صالح‌الدین مهمان‌محمدعلی رضاوزیر بازرگانی عربستان سعودی که روابط بسیارنزدیك بامریکائی‌هادارد‌بوده‌است

دراین موقع رئیس دادگاه شاهد تذکرداد که ازبردن نام کشورهای عربستان سعودی وامریکا در اظهارات خویش‌خودداری کرد‌وچیزی‌راجع‌باین دو کشورنگوید‌حتی‌رئیس‌دادگاه‌تهدید کرد که‌اگرشاهد که‌تقاضای‌دادستان ادای‌شهادت‌میکندبیش‌ازاین‌دراطراف روابط‌توطئه چیان بادولتهای‌عربستان سعودی‌و امریکااظهاراتی‌ننمایدودراین باره‌پافشاری کندجلسه‌را تعطیل نموده ورسیدگی بعدی‌را سری اعلام‌خواهد کرد.(خبرگزاری‌فرانسه)

تکذیب

قاهره ـ سخنگوی سفارت‌امریکا در قاهره امروزرسما ارتباط ربموند هیر سفیر کبیرامریکاردرمصربا توطئه‌چیان تکذیب کردوگفت هرگز نامبرده‌با دونفر وزرای سابق حزب‌وفد ارتباط‌و تماس نداشته‌است .

سخنگوی مزبوردر تفسیر اظهارات شاهداحمد قدری حلمی گفت تمام گفته‌های این‌شخص‌بر خلاف‌حقیقت است‌وبهیچ‌وجه‌باحقایق‌تطبیق نمیکنند زیراسفیر امریکادر مورد امور داخلی مصر نه‌باوزرای سابق کابینه‌وفد نه‌با اشخاص دیگر هیچوقت تماس نگرفته است .(خبرگزاری فرانسه)

نگرانی‌درانگلستان

لندن ـ حضور یکی ازشیوخ تحت الحمایه‌انگلستان امیرعلی‌ابن عبداله الثانی‌شیخ قطر درقاهره‌باعث نگرانی محافل‌رسمی انگلستان‌شده است‌طبق اخباری که ازبیروت واصل گردیده است‌شیخ‌قطر تاحال چندبار باجمال عبدالناصر راجع بوضع‌شیخ نشین‌های خلیج‌فارس مذاکره‌بعمل آورده‌است وامکان‌الحاق این‌شیخ‌نشین‌ها باتحادیه عرب‌موردبحث‌قرار گرفته‌است.

وزارت‌امور خارجه‌انگلستان معتقد است که‌نبایداهمیت‌زیادی‌برای‌مسافرت شیخ‌قطر بمصرقائل‌شد زیرانامبرده که بقصدمعالجه‌درسوئیس وآلمان‌ازسرزمین خودحرکت کرده‌است‌فقط قصدعبور ازمصررا دارد.

امیرقطر عمده‌درآمد خودرا ازنفت بدست‌میآورد.نفت‌قطر که‌درسال گذشته تاحدود۶میلیون‌تن استخراج‌شده‌است دردست‌شرکت‌نفت‌عراق‌است که‌شرکت های‌انگلیسی وفرانسوی‌و امریکائی‌و هلندی‌نیزمنافعی‌دارند.

(خبرگزاری‌فرانسه)

بمباران‌یمن

واشنگتن ـ سفارت‌یمن درواشنگتن روزگذشته اعلام‌داشت که درتاریخ۵ اوت‌جاری‌۵هواپیمای‌انگلیسی‌یکی‌از شهر های‌یمن‌بنام «شکیر»دوبارحمله‌ور گردیده‌اند

دریکی‌ازاین‌حمله‌ها که‌مدت‌نیم‌ساعت تمام‌طول کشیده هواپیماهای‌انگلیسی مقادیر زیادی‌بمب‌و موشك‌روی شهر مذکور ریخته‌اند وپس‌ازچند ساعت مجددابه‌حمله‌براین‌شهر پرداخته‌اند.

دراعلامیه سفارت یمن خاطرنشان کردیده که دنیاباید باین‌قبیل‌اقدامات که‌موجدخسارات جانی ومالی بسیار میگردد‌توجه‌سریع‌وفوری بعمل‌آورد.

یك‌مقام‌انگلیسی‌درتفسیر اعلامیه‌سفارت یمن‌اظهارداشت که حملات‌هواپیماهای انگلیسی‌بجبل‌دهات‌درنزدیکی بیهان صورت‌میگیرد.زیرا این‌ناحیه‌رانیروهای‌یمن‌بطورغیرقانونی‌اشغال کرده‌اند وتاموقعی که منطقه مذکور را تخلیه نکنند این‌حملات‌ادامه‌خواهدداشت

(رویتر)

قراردادسرای

دمشق ـ مجله«الرای»چاپ‌دمشق‌امروز افشا کرد که‌کابینه سلمان‌نابولسی کمی پیش‌ازسقوط‌خودیك‌پیمان‌نظامی سری باروسیه شوروی‌منعقد کرده بود.

مجله مزبورمینویسدهمین‌عمل‌کابینه موجب‌سقوط‌وی‌شد•

طبق‌نوشته‌این‌مجله پیمان‌مزبور در دوم آوریل گذشته‌بین‌ژنرال‌ابونوار‌رئیس ستادسابق لژیون‌عرب‌وشفیق‌رشیدوزیر فرهنگ‌کابینه‌نابولسی وواسته نظامی سفارت‌شوروی‌دردمشق‌منعقد گردیده بود.

مجله‌مزبورا‌ضافه کرده‌طبق‌این‌پیمان که‌براثر احساسات‌ضد کمونیستی ملك حسین‌بموردا‌جرادرنیاید قرار بود که اردن۴۰ هواپیمای جنگنده از نوع میگ۱۵وتعدادی توپهای ضد هوائی ۱۳۴تانك و مقادیر زیادی اسلحه و تجهیزات ازشوروی‌دریافت‌دارد.

استخراج نفت‌اردن

عمان ـ خلوصی‌الخیری‌وزیر اقتصاد اردن دیروزرسما اعلام کرد که‌دولت اردن قرار دادی بایك نفراز اهالی کواتمالا (آمریکای مرکزی)برای استخراج نفت‌اردن منعقد کرده‌است.

این‌شخص حق کشف‌واستخراج‌نفت دریك سوم‌خاك‌اردن راخواهدداشت. امتیاز استخراج نفت‌دریك‌سوم‌دیگر خاك‌اردن بسرمایه دارآمریکائی‌ادوین پالی داده‌شده‌است ویك‌سوم‌دیگراز سرزمین اردن بیك‌شرکت ایتالیائی واگذارخواهدشد وفعلا مذاکرات با این‌شرکت آغازشده است

(خبرگزاری‌فرانسه)

عملیات شورشیان کوبا

لاهاوان ـ روزگذشته طی‌زدوخوردی بین‌قوای دولتی وشورشیان ۳نفراز شورشیان‌بقتل رسیدند. ازطرف‌دیگر اشخاص‌ناشناسی دومدرسه ودوانبارورا درنقاط مختلف آتش زدند. یك‌بمب درحومه‌شهرلاهاوان منفجرشدودوزن راسختی‌مجروح کرد ماموربن‌دولتی عده‌زیادی راتوقیف کردند ومقداری اسلحه‌ومهمات بدست‌آوردند•

(خبرگزاری‌فرانسه)

رادیو دمشق اعلام‌کرد :

سوریه — یك توطئه آمریکائی برضد دولت کشف شد

کابینه سوریه یك‌جلسه شش‌ساعته تشکیل‌داد وعده‌ای در دمشق‌دستگیر شدند

دمشق ـ رادیو دمشق شب گذشته اعلام‌داشت که‌مقامات‌نظامی‌این کشور یك‌توطئه‌آمریکائی را که‌بمنظورسقوط رژیم کنونی‌این کشور وتغییرسیاست پیروی‌ازاستقلال‌وآزادی‌اعراب‌ترتیب داده‌شده‌بوده عقیم گذارده‌اند . رادیو مذکوراضافه کرد که نزودی‌اعلامیه رسمی دولت درباره موضوع فوق‌صادر خواهدشد.

صبح‌روزگذشته‌کابینه سوریه‌باشرکت شکری‌القوتلی مدت‌شش‌ساعت‌تشکیل جلسه‌داد•

دراین‌جلسه ژنرال توفیق‌نظام‌الدین وچند نفرازسران موثرنظامی سوریه نیزشرکت‌داشته‌اند.

یك‌مقام رسمی اظهارداشت درجلسه شش‌ساعته‌مذکوربه‌مسئله توطئه اخیر رسیدگی‌شده‌است.

روزنامه‌های‌محلی‌نوشته‌اند که‌پس‌از کشف‌توطئه تاکنون عده‌ای‌دستگیر شده‌اندولی‌هیچیك ازروزنامه‌هااسامی توطئه کنندگان رافاش‌نساخته‌است.

(آسوشیتدپرس)

سفرشکری‌القوتلی

دمشق ـ محافل رسمی دمشق اظهار داشتند که‌قراراست‌شکری‌القوتلی‌رئیس جمهورسوریه‌ماه‌آینده‌بچکسلواکی‌سفر کند.

همین‌محافل گفتند که‌ازقوتلی‌چندین ماه‌پیش‌دعوت‌شده‌بودولی‌رئیس‌جمهوری سوریه‌بعلت‌کارزیادازپذیرفتن آن‌خود‌داری‌نموده‌بود.

هیئت آلمان‌درسوریه

بن ـ امروزیك‌هیئت‌ازکارشناسان‌نفتی آلمان‌برلن‌راسوی‌دمشق‌ترك گفت تا در کشورسوریه بفعالیت‌های اکتشافی بپردازد.

این‌دسته که شامل‌هفده‌تن متخصص زمین‌شناس‌میباشدباوسائل‌بسیار مدرن مجهزهستند.

حوادث جهان

کارگران بنادر لندن باعتصابیون دیگر

پیوستند ـ حریق چاه نفت الجزایر که پنج نفر را کشت ، هنوز ادامه دارد

لندن ـ پنجهزنفر ازکارگران بنادرلندن بپشتیبانی ازکارگران وفروشندگان بازارهای میوه‌وسبزی لندن دست‌از کارکشیدندوباین‌ترتیب وضع‌این‌شهر که ازهفته‌قبل ازحال عادی‌خارج شده‌بود وخیمتر گردید.

فعلا متجاوزازسی کشتی‌دربندرلندن معطل‌مانده‌اند.

هزاران‌نفر ازاعتصاب کنندگان در کاوت گاردن لندن‌اجتماع کرده و راجع بکارخود با یکدیگر مذاکره کردند.

کارفرمایان نیزسعی میکنند که با کارگران تماس‌بگیرندوهرچه زودتر باین‌اعتصاب‌خاتمه‌بدهند

کارگران بازار سبزی ومیوه لندن بااقداماتی که‌اخیرازطرف‌کارفرمایان برای زیادکردن فشارکارصورتگرفته مخالفت میورزند واعتصاب‌کارگران بندری‌لندن‌نیز وضع‌آنهارابیش‌ازپیش محکم‌ساخته‌است.(رویتر)

حریق چاه‌نفت

الجزایر ـ حریق‌چاه‌نفت الجزایر که چند روزقبل رپاشد هنوز هم ادامه دارد وعده زیادی ازکارشناسان مبارزه‌با حریق‌اکنون دردل صحاری سوزان‌میکوشند که‌این‌حریق‌راخاموش کنند. حریق هنگام انفجارمقداری موادمنفجره درنزدیك‌چاه نفت‌صورت گرفت وبراثر آن‌پنج‌نفر ازکارگران آنابهلاکت رسیدند ووسائل‌حفرچاه نیزبکلی‌ازبین‌رفت.محل‌حریق‌درنزدیکی مرزلیبی‌قراردارد‌وفاصله‌آن‌بایك‌مرکز نفتی دیگرالجزایر کمتراز۱۲۰۰ کیلو متر نیست. (اسوشیتدپرس)

حوادث‌هوائی

بیزرت ـ دریك‌حادثه‌هوائی‌درنزدیکی بیزرت بندرنظامی تونس‌وپایگاه‌نیروی دریائی‌فرانسه دراین کشور بعدازظهر دیروز۱۱ نفر بقتل‌رسیدندان‌هواپیمای نظامی‌از لون‌مارسان‌حرکت کرده‌بود ودرنزدیکی‌بندرمعلت نامعلومی‌سقوط کرد . (خبرگزاری‌فرانسه)

تصادف قطار

لاهه ـ دریك‌تصادف‌راه‌آهن‌درهلند که درنتیجه‌اشتباه‌مسوزن‌بان‌اتفاق افتادشش نفر بقتل‌رسیده و۲۴ نفر بسختی‌مجروح شدند.

این‌قطار که ازشهر آینده‌هوون به آمستردام‌میرفت‌ودرنتیجه‌اشتباه‌مسوزن بان‌باقطار ماستریخت‌تصادف کرد.

(خبرگزاری‌فرانسه)

تظاهرات برضدشرکت کنندگان درفستیوال

هیئت‌نمایندگی سوئیس درفستیوال‌جوانان مضروب‌شدند

ژنو ـ دیروزهنگام‌بازگشت هیئت‌نماینده‌گی‌سویس که‌برای‌شرکت در فستیوال‌بین‌المللی جوانان‌بمسکورفته‌بودند درایستگاه‌راه‌آهن‌زوریخ‌تظاهرات شدیدی‌علیه‌اعضای‌این‌هیئت‌صورت گرفت‌وطی‌زدوخوردیکه‌بین‌دودسته مخالف درگرفت‌پنج‌تن زخمی‌شدند•

پلیس سوئیس مجبورشد برای‌حفظ جان اعضای‌هیئت دراین‌زدوخورد هامداخله کردوآنهارا ازچنگ‌تظاهرکنندگان نجات‌دهد.

تظاهرکنندگان‌خطاب‌باعضای‌هیئت‌فریادمیزدند«خجالت‌بکشیدبمسکو پیش‌اربابان‌خود بازگردید» .

کمك‌مؤسسه آمریکائی«بنیادفورد»بلهستان

لندن ـ رادیوبوررشو شب گذشته اظهارداشت که «بنیادفورد» مبلغ۴۷۵ هزار دلاربرای توسعه‌علوم درلهستان‌تخصیص‌داده‌است.

یك‌هیئت پنجنفری ریاست‌دکتر«وارف‌دیور» برای‌ترتیب مقدمات‌کار ازطرف‌موسسه «بنیادفورد» عازم‌لهستان‌شده‌اند. (آسوشیتد پرس)

لهستان — ده هزار نفر کارگر در شهر لدز اعتصاب کردند

درزد وخورد باپلیس عده‌ای ازکارگران اعتصابی‌مجروح شدند

رفت وآمد درشهر متوقف گردیده است ـ رئیس سازمان امنیت ودبیرکل اتحادیه‌های کارگری لهستان به لدز عزیمت کردند ـ اعتصاب‌کارگران دومین اعتصاب هفته اخیر درشهرلدز بشمارمیرود

ورشو ـ گزارشهای رسیده حاکی از آنست که ازدیروزکارگران ترامواى شهر «لدز» که دومین شهر صنعتی لهستان‌میباشد دست باعتصاب‌زده‌اند. یك‌گزارش‌تائیدنشده دیگر که بعداً واصل‌شده‌میگوید که‌اعتصاب کنندگان دست بتظاهرات شدیدی درخیابانهای شهر «لدز» زده وپلیس‌برای متفرق کردن آنان‌گاز اشك‌آور بکار برده است .

براثر این‌اعتصاب ازساعت ۱۱صبح دیروزحمل‌ونقل‌مسافرین وکالامتوقف گردیده است.

«لدز» مرکزصنایع پارچه‌ومنسوجات لهستان‌میباشد ودارای ۷۰۰هزار نفر جمعیت است. هفته گذشته نیزدراین شهر اعتصاب ۵روزه‌کارگران صنایع گوشت بدون آنکه بنتیجه برسد پایان یافت .

کمی‌دستمزد

کارگران تراموا‌های لهستان‌جزء دوملیون ودویست هزارنفر کارگری هستند که‌سال گذشته مشمول‌اضافه دستمزدنگردیدند

دولت‌تسلیم گرفته است دستمزد کارگران را ازمحل ۱۵درصداضافه برقیمت « ودکا»ترقی‌دهد•

پس‌از وصول اخبارمبنی‌براعتصاب‌به ورشو کمیته‌مرکزی‌حزب کمونیست «لوکوسوونیسکی»دبیر کل‌اتحادیه‌های کارگری رابهمراه‌دوتن‌ازاعضای دفتر سیاسی کمیته‌مرکزی‌به«لدز»اعزام‌داشت

تعطیل‌سروسهای حمل‌ونقل‌تاآخرین ساعات‌دشب‌در«لدز»ادامه‌داشت.

مسئله اضافه‌شدن دستمزدهااز‌طریق عایدی‌اضافی که‌ازترقی‌نرخ‌ودکابدست خواهدآمدچندان‌قابل‌قبول‌نیست.حتی خبرگزاری لهستان‌دراخبارخودتصریح کرده که ازاین‌رامقدارناچیزی‌امکان داردبه‌مزدکارگران‌مختلف‌اضافه گردد

اعلامیه‌دولت

پس‌ازوقوع‌اعتصاب‌دولت اعلامیه‌ای صادر کرده‌وضمن آن‌خاطرنشان‌ساخته که‌ترقی دستمزدفقط‌درسه‌ماهه آخر سال جاری وباموافقت‌شورای‌مرکزی اتحادیه‌های‌کارگری‌امکان‌پذیرخواهد بود.

یکی‌ازهمراهان‌دبیر کل‌اتحادیه های‌کارگری‌لهستان که برای‌خاموش کردن‌اعتصاب‌عازم«لدز» گردیده‌ژنرال «ژان‌فری بیلك» افسر نیروی هوائی لهستان‌میباشد.

شهر«لدز» که‌اکنون‌مرکزاعتصاب کارگرانی که تقاضای اضافه دستمزد دارندمیباشددریکصد کیلومتری‌جنوب غربی ورشوقراردارد.

گزارش‌دیگری که‌داده‌شده‌حاکی‌از آنست که‌کارگران‌نفت واحد صنعتی حومه‌شهر«لدز» که متوسط ترامواى بشهررفت‌و آمدمیکنند نیز درحال اعتصاب‌هستند•

زدوخورد

مسافرینی که شب گذشته از «لدز» واردورشو گردیده‌اند‌اظهارمیدارند که درچند نقطه‌شهر بین‌کارگران‌اعتصابی و پلیس‌زدوخورد درگرفته‌است.

بقراراطلاع‌کارگران‌اتوبوسهای«لدز» نیزهمدردی‌خودرابااعتصابیون این‌شهر اعلام کرده‌اند وبرای جلوگیری از وقفه‌درکارحمل‌ونقل‌ازدیروز بعدازظهر کامیونهای نظامی‌کارگران‌کارخانه‌های مختلف‌رابمحل‌کارخود می‌برده‌اند .

تقاضاهای‌کارگران اعتصابی بشرح زیرمیباشد:

۱ـ افزایش فوری‌دستمزدها

۲ـ یکماه‌مرخصی‌سالیانه

۳ـ تغییرسیستم‌فعلی‌پرداخت مزد که ازنظر کارگران‌نیزعادلانه میباشد.

گزارش‌دیگری که‌درمورد اعتصاب کارگران‌رسیده حاکی ازآنست که خبرورودژنرال«فری‌بیلك»افسرنیروی هوائی‌لهستان‌به«لدز» صحیح نیست و اداره‌امورشهر ونظارت در امر امنیت بعهده‌ژنرال«کومار»میباشد.

وی کمیته‌ای‌را مامور مذاکره با کارگران اعتصابی‌نموده‌است .

اماکارگران‌تاکنون‌درانجام‌نظریات خودپافشاری کرده‌و کمیته‌مذکورموفق براضی کردن آنان برای‌مراجعت بکار نگردیده‌است.

تعدادکارگران‌اعتصابی «لدز» بده‌هزار نفررسیده‌است.بقراراطلاع عده‌ای‌ازاین کارگران‌تاکنون‌براثرزدوخورد باپلیس مجروح گردیده‌اند •

اهمیت اعتصاب

براثر اعتصاب شهر«لدز» سه نفراز شخصیتهای‌مهم‌لهستان‌تاکنون‌وارد این شهرشده‌اندواین‌امرمیرساند که‌موضوع ازنظردولت‌لهستان‌بااهمیت‌فراوان‌تلقی شده‌است •

یکی‌ازاین‌سه‌نفرژنرال«کومار» رئیس سازمان‌امنیت‌لهستان‌ودیگری‌دبیر کل اتحادیه های‌کارگری‌وسومی‌رئیس‌خبر گزاری لهستان وعضو کمیته مرکزی حزب کمونیست میباشد• (رویتر)

توقیف‌استادان‌دانشگاه‌آلمانی

برلن ـ ۴نفراز استادان دانشگاه مارتن‌لوتر باتهام‌توطئه علیه‌رژیم کمونیست آلمان‌شرقی بازداشت‌شدند

چندی‌قبل نیز۶ نفر دانشجوی‌این دانشگاه‌بهمین‌اتهام توقیف‌شده‌بودند

امشب‌در هتل‌اورست

برنامه‌جدید وجالب‌بالت آنتو نیو مولینو باشرکت هنرمندمشهور به‌به‌لوسینا ورقص‌عربی ستاره مشهور نرگس‌محمد تلفن ۳۹۷۱۵

آ ـ ۱۴۹۴۶

آموزشگاه حرفه‌ای شبانروزی کانون‌کارآموزش سازمان شاهنشاهی خدمات‌اجتماعی‌از آغازسال‌تحصیلی۱۳۳۶ـ۱۳۳۷ پنجاه‌تن‌هنرجو که‌داوطلب تحصیل‌دریکی‌ازرشته‌های‌حرفه‌ای‌برق‌اتومبیل‌کانیك‌لوله کشی درودگری‌فلزکاری باشندبطورشبانه‌روزی‌می‌پذیردمشروط‌باینکه .

۱ ـ سن‌داوطلب‌زیادتراز۱۶سال‌نباشد .

۲ ـ گواهینامه‌پایان تحصیلات‌شش‌ساله ابتدائی‌راکه‌معدل‌نمرات‌قبولی آن کمتراز۱۴نباشد وهمچنین‌رضایت‌نامه‌حسن‌اخلاق‌از آخرین آموزشگاهی که‌درآنجاتحصیل‌میکرده‌است‌ارائه‌نماید .

۳ ـ مخارج‌اعاشه‌وتحصیل‌سالیانه رابروفق‌قراردادیکه تنظیم‌می‌شود در اقساط‌مقرردرپرداخت‌نماید .

داوطلبان می‌توانند بهمراهی ولی خود از روز دوم تا آخرین روز شهریور ماه سال جاری همه روزه باستثنای ایام تعطیل از ساعت ۸ تا ۱۱ صبح بدفتر کانون کار و آموزش مراجعه وثبت‌نام نمایند (خیابان‌ری روبروی کارماشین) .

آ ـ ۱۴۹۵۰

۱ـ۲

اتمام ساختمان تازه‌ترین پرورشگاه

۲۵ میلیون ریال هزینه ساختمان این‌مرکز نمونه شده

امروز اطلاع‌داده‌شد که ساختمان «خانه کودکان» که بطور نمونه بطرز جالب‌وتازه‌ای‌درتهران ساخته‌شده‌است ظرف یکماه آینده‌طی‌مراسمی‌افتتاح وموردِاستفاده قرارخواهد گرفت.

پروژه‌تاسیس خانهٔ کودکان که در نوع خودبی‌نظیر میباشدازطرف‌اداره اصل۴وبامشارکت‌شیروخورشیدسرخ وشهرداری‌تهران‌احداث گردیده‌است. خانه کودکان درجاده شمیران واقع‌در زمین چوگان سابق روبروی بی‌سیم پهلوی‌میباشد که چهل‌هزارمتر زمین آن ازطرف‌شهرداری داده‌شده‌است.

شیروخورشیدسرخ ایران مبلغ‌شش میلیون وپانصدهزارریال وجه‌نقدبرای احداث‌این‌خانه پرداخت نموده‌وقرار است پس‌از تکمیل هزینه‌اداری و نگهداری‌آنرا تامین‌نماید.

ضمناًاداره‌اصل‌چهار مبلغ۱۸میلیون وپانصدهزارریال برای کمك به‌تکمیل این‌مرکزنمونه‌پرداخت نموده‌است.

نقشه‌خانه کودکان‌راموسسه‌لیچفیلد واتینگ‌امریکائی که‌هم‌اکنون‌قسمتی ازعملیات شهرسازی ایران راتحت نظارت‌داردتهیه‌نموده که‌پس ازتصویب مقامات‌شیروخورشید سرخ‌وشهرداری وسیله‌موسسه‌ساختمانی«لاناه»باتمام‌رسیده است.

خانه کودکان که‌بطورنمونه‌بطرزی بسیارمدرن‌ومجهز بتمام‌وسائل‌لازم‌ساخته شده‌است ازیکصد نفرکودك ۷ساله الی۱۸ساله که ازپرورشگاههای‌فعلی جمع‌آوری‌خواهدشدنگهداری‌مینماید وهم‌اکنون مبله کردن‌ساختمان‌مزبور دردست‌اقدام است.

ضمنا برای‌اداره‌امورخانه‌مزبوریکنفر از ایران برای‌مطالعه‌وبازدیدازپرورشگاه های امریکا بآنکشورمسافرت نموده که‌نزودی بتهران مراجعت‌و درخانه کودکان تهران‌مشغول‌کارخواهدشد.

شرفیابی رئیس مجلس‌سنا و وزیر گمرکات

درساعت ده بامداد امروز آقای صدرالاشراف‌رئیس‌مجلس‌سناودرساعت یازده‌تیمسارسرتیپ‌ضرغام‌وزیر گمرکات و انحصارات درکاخ سعدآباد بحضور شاهنشاه شرفیاب شدند

جشن‌اعطای‌گواهی‌نامه‌های افسران‌بروز دوم شهریورموکول‌شده‌است

روزدوم‌شهریورماه جشن‌اعطای گواهی‌نامه‌هابه‌آقایان افسران ارتش که فارغ‌التحصیل دانشگاه جنك‌شده‌اند در حضوراعلیحضرت همایونی درمحل دانشگاه جنك برگزار خواهدشد وطی‌آن‌افسران فارغ التحصیل مفتخر بدریافت گواهی‌نامه‌های‌پایان‌دانشگاه‌جنك‌ازدست‌شاهنشاه خواهند گردید.

ازوزرا، هیئت رئیسه واعضای‌مجلسین وامرای ارتشدارتش وعده‌ای از رجال وروزیامه‌نگاران دعوت بعمل آمده‌است که‌دراین‌جشن‌شرکت کنند همه‌ساله این‌جشن‌درروز ۹مرداد برگزارمیشد لکن امسال بواسطه‌تصادف باایام‌سوگواری بروزدوم شهریورموکول‌شده‌است.

متن اعلامیه ایران و شوروی

بقیه‌ازصفحه اول

تشریح گردیده‌بود. پس‌ازمطالعه‌یادداشت مذکور مقامات ایرانی تشخیص‌دادند که آغاز مذاکرات بمنظور انجام کارهائیکه‌دردرجه‌اول‌اهمیت‌است‌مقرون بصلاح‌می‌باشد.

درماه اردیبهشت سال‌جاری هیئت نمایندگی کارشناسان‌شوروی‌مرکب ازآقایان و.د. ایوانف (رئیس‌هیئت) ل.م. بوسوفتسکی.ج و.سلم‌یکف‌وآ.س. کوژوندکوف‌جهت‌انجام‌مذاکرات‌وارد تهران گردید.

از طرف ایران هیئت نمایندگی کارشناسان‌ایرانی مرکب ازآقایان‌ع بیانی(رئیس‌هیئت) ق‌تشکری پ‌آهی وح مهدوی در مذاکرات شرکت نمودند.

طرفین‌درجریان مذاکرات که‌در محیط‌حسن‌تفاهم کامل‌ودوستی‌وهمکاری جریان داشت‌مسائل‌مربوط بکارهای اکتشافی وطراحی‌درخصوص‌استفاده‌از منابع آب‌قسمتهای‌مرزی‌رودهای‌ارس‌و اترك‌رابررسی‌نمودهوبرنامه‌انجام‌مشترك کارهای‌مذکور راطرح‌وتنظیم‌نمودند. بطوریکه‌محاسبات‌مقدماتی‌نشان‌میدهد براثر ساختمان‌سدهاوبروی رودارس ۶۲٫۵هزارهکتاراز‌اراضی‌واقع‌دراراضی جمهوری شوروی‌سوسیالیستی‌آذربایجان ومعادل‌آن واقع‌دراراضی‌ایران‌آبیاری میگردد.

درسراشیبی ترعه‌های آبیاری‌سلسله آبشارهائی بوجود خواهد آمدودرآن قسمتهاکارخانه‌های‌برق‌آبی‌واجدقدرت های‌قابل‌توجه طرح‌ریزی خواهدشد که‌نیروی آنهابرای احتیاجات‌نواحی مجاورایران واتحاد جماهیرشوروی سوسیالیستی اختصاص خواهد یافت.

ساختمان سدومخزن آب‌برروی‌رود اترك موجب‌خواهدشد که‌۱۷٫۵هزار هکتاراززمینهای‌واقع‌دراراضی جمهوری شوروی‌ترکمنستان و۱۷٫۵هزارهکتار اززمینهای‌ایران‌آبیاری‌شودواحتیاجات محل بنیروی‌برق رفع گردد.

درموافقتنامه‌انجام‌تحقیقات‌اکتشافی درقسمتهای‌مرزی‌هردورودبوسیله گروه های مختلط شوروی‌وایران‌پیش‌بینی شده‌است.

کارهای اکتشافی مربوط بتاسیسات مشترك(سدهاومخازن آب)نیزبوسیله گروه‌های‌مختلطا کتشافی‌انجام‌خواهد گردید. کارهای‌مربوط‌بطرح‌موسسات مذکور بوسیله سازمانهای شوروی‌با شرکت‌موسسات ایرانی عملی خواهد شد.

اکتشافات وکارهای مربوط بطرح تاسیساتی که‌در خاك ایران وباخاك اتحادجماهیر شوروی‌سوسیالیستی‌واقع خواهند بودبوسیله متخصصین‌طرفین انجام‌خواهد گردید.

درموافقت‌نامه اظهار اطمینان‌میشود که‌کارهای مشترك جهت استفاده از منابع آب‌ونیروی برق‌هردورودمرزی مناسبات دوستانه بین ایران و اتحاد جماهیر شوروی سوسیالیستی‌را تحکیم خواهد نمود.

موافقتنامه راتیمسارحسن‌اخوی وزیر کشاورزی ازطرف‌ایران‌وجناب آقای ن.م. یگوف سفیر کبیر اتحاد جماهیر شوروی سوسیالیستی درایران ازطرف شوروی امضاء نمودند.

برنامه کارهای اکتشافی و طراحی پیوست موافقتنامه توسط کارشناسان مذکور درفوق بامضا رسیده‌است.

پس‌از امضای موافقت‌نامه تیمسار سرتیپ ح. اخوی وزیر کشاورزی ایران وجناب‌آقای ن.م. یگوف‌سفیر کبیر اتحادجماهیر شوروی‌سوسیالیستی درایران‌ضمن‌نطقهائی که‌ابراد کردند اهمیت موافقت‌حاصله‌بین‌طرفین‌درباب استفاده مشترك‌آتی ازرودهای مرزی ارس‌واترك‌برای تشدیدحسن‌همجواری وتحکیم بیشتر روابط دوستانه میان ایران‌واتحادجماهیر شوروی‌سوسیالیستی متذکر گردیدند.

درموقع‌امضای‌موافقتنامه‌علاوه‌براعضای هیئت های‌کارشناسان طرفین اشخاص نامبرده‌درزیرحضورداشتند.

ازطرف‌اتحاد شوروی ـ آقایان‌پ.پ کاردچیك نماینده بازرگانی اتحاد جماهیرشوروی سوسیالیستی در ایران آ.ل.واروبین‌رایزن‌سفارتکبرای اتحاد جماهیرشوروی سوسیالیستی درایران ن.ك.تاراسوف ـ آ.آ.ناواگرشچنوف پ.گ.کوزنتسوف ـ د.م.مارانوف کارمندان‌مسئول‌سفارتکبری‌ودیگران.

ازطرف‌ایران ـ آقایان ـ ا.اعتصامی رئیس‌اداره‌دوم‌سیاسی‌وزارت‌امورخارجه ع.رشیدی‌رئیس‌اداره‌اطلاعات‌ومطبوعات وزارت‌امورخارجه ـ ا.میرفندرسکی رئیس‌اداره‌عهودوامورحقوقی‌وزارت‌امور خارجه ـ کارمندان هیئت ایرانی آقایان پ.زعیمی منشی هیئت ـ س.فوزی مترجم هیئت.

عزیمت‌تقی‌زاده برای‌شرکت‌درکنگره مستشرقین

صبح‌امروز آقای‌تقی‌زاده سناتور برای‌شرکت درکنگره بین‌المللی مستشرقین که‌درشهرمونیخ‌آلمان‌تشکیل‌میشودتهران‌راترك گفت. آقای‌تقی‌زاده پس‌ازپایان کنگره مزبوربدعوت‌دانشگاه کلمبیابرای مطالعات‌علمی عازم آمریکاخواهدشد.

طبق تصویب‌نامه هیئت‌دولت

فوق‌العاده بازرسان‌وهیئتهای‌بازرسی

کل‌کشوراعم ازقضائی،نظامی ، اداری و انتظامی روزانه پانصدریال‌پرداخت میشود

بنامه‌پیشنهادوزارت دادگستری وموافقت وزارت دارائی هیئت‌وزیران تصویب‌نمود که فوق‌العاده روزانه بازرسان یانمایندگان وهیئت‌های بازرسی کل کشوراعم ازقضائی ،نظامی، اداری وانتظامی ازقرار نفری روزانه پانصد ریال بعلاوه هزینه‌سفر قانونی ازمحل‌اعتبار ماده۱۷ وزارتخانه‌های مربوطه تادیه شودودرنقاط بدآب‌وهوا وهمچنین درصورتیکه وسیله نقلیه دراختیار داشته‌باشند ربع مبلغ‌مزبورعلاوه وتادیه شود.

امروزوزارت دارائی‌طی نامه‌ای تصویب‌نامه هیئت وزیران راوزارت دادگستری اطلاع‌دادوبکلیه روسای ادارات‌حسابداری ابلاغ‌شد که‌فوق‌العاده هیئتهای‌مزبوررا طبق‌تصویب‌نامه هیئت‌وزیران پرداخت‌نمایند.

دو روزنامه نگار لهستانی در تهران

مقارن‌ظهرامروز دونفرروزنامه‌نگار لهستانی که مشغول سیاحت‌دور دنیا هستند واردتهران‌شدند. روزنامه‌نگاران‌مزبورعبارتند از آقایان ریشارد ژژوخوفسکی‌وریشاردشلداکواسکی‌سردبیران‌روزنامه «اکسپرس وچورمن» چاپ ورشوابن دوروزنامه‌نگاریس‌ازعبوراز کشورهای اتریش ـ یوگوسلاوی مجارستان، بلغارستان‌وترکیه‌واردخاك‌ایران‌شدند واز ایران به پاکستان و هندوستان وچین‌وژاپن‌وآمریکاخواهندرفت.

روزنامه‌نگاران‌لهستانی‌صبح‌فردادربك کنفرانس‌مطبوعاتی‌اطلاعاتی‌درباره مشاهدات خود بروزنامه‌نگاران ایرانی‌خواهندداد.

وزیر خارجه مراکش روزپنجشنبه‌وارد تهران میشود

بطوری که قبلااطلاع‌دادیم آقای‌بالافرج وزیرخارجه مراکش که‌عازم کشور اندونزی‌میباشد بدعوت دولت ایران‌چندروزی درتهران‌اقامت‌خواهد کرد.

امروزاطلاع حاصل شد که آقای بالافرج ساعت ۸روزپنجشنبه با هواپیمای ارفرانس واردتهران خواهدشد.

قراراست ازوزیرخارجه مراکش‌وهمراهان درهتل‌پلازا پذیرائی‌بعمل آید.

چاه شماره ۶ این‌هفته بنفت میرسد

کارحفرچاه شماره‌شش منطقه البرزقم تاآخر این‌هفته باحتمال قوی پایان‌میابدوچاه‌بنفت‌میرسد وبهمین‌مناسبت یك‌پست کشیك ۲۴ساعته‌برقرار گردیده وهریك ازآقایان‌مدیران شرکت‌سهامی نفت‌ایران مدت۲۴ساعت درمنطقه البرز کشیك‌میدهند. شیر کنترل روی‌دهانه چاه‌نصب‌شده‌تااز بیرون ریختن نفت‌جلوگیری شود.

تاامروز عمق‌چاه‌به۲۹۷۰ متررسیده‌است ولوله‌گذاری درطبقه سنگ آهك ادامه‌دارد.

کلیهٔ قهرمانان باید درمسابقات کشتی‌شرکت کنند

امروز رئیس انجمن تربیت‌بدنی بخبرنگارما گفت‌بامرشاهنشاه مقرر است ازاین‌پس کلیه‌قهرمانان کشتی‌جهان‌والمپیك‌و عضوتیم ملی‌یا قهرمانان کشوردرتمام مسابقات‌رسمی‌فدراسیون شرکت‌نمایند

قهرمانانی که‌درهنگام‌مسابقه‌بیمارباشندباگواهی‌پزشك‌می‌توانندازشرکت درمسابقات‌معاف‌باشند

کنگره پزشکی رامسر

در اول مهر ماه آینده تشکیل خواهد شد

بطوریکه کسب اطلاع شده است‌در جلسه‌اخیر کمیته‌دائمی کنگره‌پزشکی رامسر تصمیم گرفته شد که کنگره پزشکی‌امسال۱۲روزوزودتر ازسالهای دیگر تشکیل شود وعلت‌این تصمیم مسافرت۱۰نفر از پزشکان متخصص سازمان بهداشت‌جهانی به‌ایران‌میباشد. پزشکان مزبوردروز۱۲ مهر وارد تهران میشوند وچند کنفرانس مهم‌درتهران وشهرستانها خواهند داد و مابنتیجه تشکیل کنگره رامسر بجای روز۱۲ مهر به‌اول‌مهرماه موکول‌شده است.

کلیه اطبائی که درکنگره شرکت میکنندباید روز۳۱شهریورعازم‌رامسر شوند. روزاول مهرپزشکان استراحت خواهند داشت‌وروزدوم مهرماه علیاحضرت‌ملکه‌ثریابپهلوی‌جلسات کنگره پزشکی‌رامسر را افتتاح‌خواهندنمود و چهار روزجلسات علمی کنگره ادامه خواهدداشت.

بیماریهای آمیزشی

موضوع موردبحث‌درجلسات کنگره امسال‌بحث‌درپیرامون‌بیماریهای‌آمیزشی میباشد وعلاوه برپزشکان‌ایرانی چند نفر از پزشکان‌سازمان بهداشت‌جهانی نیز که‌مطالعاتی‌دراین‌باره‌بعمل آورده‌اند در کنفرانس سخنرانی خواهند کرد قرار است در اینهفته کمیته دائمی کنگره برباست آقای دکتر سعید مالك مجددا تشکیل‌جلسه بدهد و سخنرانیهای آقایان اطبا را مورد رسیدگی قراردهد.

ازروز اول شهریوردبیرخانه کمیته نام نویسی پزشکان داوطلب را آغاز خواهد کرد.

طبق‌معمول فقط نصف‌مخارج‌اقامت مهمانخانه از آقایان پزشکان دریافت خواهدشد کنگره‌رامسر روز یکشنبه‌هفتم مهر پایان خواهدیافت واطبا بتهران مراجعت‌خواهندنمود.

فعالیت کمپانیهای‌نفتی

بقیه‌ازصفحه اول

مزبور پس‌ازبازگشت به‌تهران گزارشی تسلیم روسای‌متبوع‌خود کردند که‌آن گزارش اساس پیشنهاد کمپانیهای ژاپنی باشرکت‌ملی نفت‌بود.

کمپانیهای ژاپنی پیشنهاد خود را توسط‌آقای یامادا سفیر کبیرژاپن به شرکت ملی‌نفت‌تسلیم کردند وسفیر کبیر ژاپن دربازگشت از مسافرت یکماهه خودبتوکیو بآقای عبدالله انتظام رئیس هیئت‌مدیره‌شرکت‌ملی نفت‌رسما اطلاع دادکه سه نفر از نمایندگان کمپانیهای ژاپنی برای مذاکره دراطراف‌پیشنهادخودبتهران خواهندآمد.

امروز سخنگوی سفارتکبرای‌ژاپن اظهار داشت که نمایندگان کمپانی های ژاپنی حداکثر تاآخرماه جاری بتهران‌واردخواهندشد.

پیشنهاد کمپانیهای‌ژاپنی‌برای‌بهره برداری ازمناطق‌نزدیك بندرچاه‌بهار میباشدتاباسانی بتوانند مواد نفت‌را بانفتکشهای بزرك ازآن‌بندر ببنادر ژاپن‌حمل کنند.

گفته‌میشود که درروز های اخیر کنسرسیوم کمپانیهای نفتی‌امریکائی تااندازه‌ای از فعالیت خودکاسته‌است بدیهی است‌پیشنهاد هریك‌از کمپانی های‌ژاپنی‌وامریکائی که بیشتر باقانون نفت‌تطبیق‌میکند وحق‌الارض و پذیره بیشتر بدهند مورد قبول‌شرکت ملی نفت‌واقع‌خواهدشد.

جان اسیران دادشاه

بقیه ازصفحه اول

سخنگوی‌مزبورافزود که‌دولتین‌ایران وپاکستان‌باهم درتماس‌میباشندتابرای دستگیری‌دادشاه اقدامات‌مشترکی بعمل آورند.

دفن اجساد

گزارشی که‌بتهران‌واصل‌شده‌حاکی است که‌بدستور مقامات‌مربوطه پس‌از معاینه اجساد۱۲نفری که از خانواده شیرانی بدست داد شاه کشته شده‌اند دستوردفن‌آنها داده‌شدواجسادمقتولین بامراسم‌خاص بخاك‌سپرده‌شد.

امروزاعلام‌شد که‌با موافقتی که‌در مرزدوکشور ایران وپاکستان بعمل آمده‌است امکان خروج‌دادشاه‌ازخاك ایران‌مکلی‌ازبین‌رفته‌است ومامورین ژاندارمری ضمن‌اینکه‌درتعقیب‌دادشاه میباشند باهمکاری مامورین مرزبانی کلیه‌نقاط‌مرزی‌را بروی‌دادشاه‌بسته‌اند تامانع‌ازفرار او بخاك‌پاکستان‌بشوند.

ورود

آقای‌دکتر متین‌دفتری دیروزازاروپا به‌تهران‌واردشد.

آقای مهندس اردشیر زاهدی که برای‌زیارت آستانقدس رضوی بمشهد رفته بودبتهران مراجعت کرد.

آقای‌مهندس عباس‌فتحیان که بنا بدعوت‌کارخانجات صنعتی انگلیس بآن کشوررفته‌بودامروز بتهران‌مراجعت کرد.

آمار هوائی

آمار هوائی ۲۱مرداد ۳۶ از اداره کل هواشناسی

ساعت‌شش‌و نیم‌صبح	۲۶٫۲	درجه‌بالای‌صفر
« ۱۳	۳۴	درجه‌بالای‌صفر
« ۱۸٫۳۰	۳۳٫۳	درجه‌بالای‌صفر
حد اکثر	۳۵٫۱	درجه‌بالای‌صفر
حداقل	۲۴٫۲	درجه‌بالای‌صفر

مقایسه : درجه‌حرارت تهران‌نسبت بروزقبل صبح ٤درجه کم‌وظهر ۲٫۱ کم‌وشب سه‌درجه‌وهشت‌دهم‌درجه کم بوده‌است.

حداکثر حرارت نیز نسبت بروزقبل هفت‌دهم درجه‌زیادتر بوده‌است.

گرمترین‌وسرد ترین نقاط : در۲٤ ساعت گذشته طبق آمار هواشناسی کشوری (مهر آباد) گرمترین نقاط ایران‌آبادان ٤۹ درجه‌بالای صفر وسردترین امکنه زنجان با۱۲درجه بالای‌صفر بوده‌است.

آگهیهای تسلیت

مصیبت‌وارده راباستادمحترم وبزرگوار جناب‌آقای‌دکتر ادب تسلیت عرض‌مینمائیم. آ ـ ۱۰۷۹۱ **دکتر آرمین ـ دکتر حفیظی**

مصیبت‌وارده بفامیل خزاعی وبژه تیمسارمحمدعلی خزاعی وسرهنگ جعفرخزاعی‌تسلیت عرض‌میکنیم آ ـ ۱۰۷۵۳ **سرهنگ حافظی**

باکمال تاسف‌واندوه‌فوت‌مرحوم‌محمدصفی ادیب(ناظم‌العلوم)رابخانواده محترم‌ایشان‌مخصوصاآقای‌دکترعلی‌ادیب‌تسلیت می گوئیم.
آ ـ ۱۰۸۲۹ **قدسیه ـ منصور ـ مجید ـ مهری تاج‌بخش**

سرکار سروان نور خمامی

مصیبت وارده بسرکار و خانواده اسحق زادمرا صمیمانه تسلیت عرض مینمایم . آ ـ ۱۰۷۵۷ **عبدالعلی قاسملو**

سرکار سروان نورخمامی

باقلبی‌اندوهگین‌مصیبت‌وارده رابجنابعالی‌تسلیت‌عرض نموده‌بقای عمرو سلامت‌شماوخانواده محترم‌را ازدرگاه احدیت‌خواستاریم.
رحیم ژیانفر ـ غلام حسین سخ‌امنش ـ علیقلی پوراسمعیل ـ ابوالقاسم بهارلو ـ ابوالفتح‌وثوق‌زمانی محمودافشنك آ ـ ۱۰۷۵۹

بدینوسیله مراتب‌تاثروتاسف خودرا براثر درگذشت شادروان احمد اسحق‌زاده‌ابراز وازخداوندمتعال‌صبروشکیبائی‌برای بازماندگان آنمرحوم بخصوص‌آقای اسحق‌اسحق‌زاده خواهانم
آ ـ ۱۰۷۵۱ **مهندس تیمور لکستانی**

استادمحترم جناب‌آقای دکترعبدالحسین میرسپاسی

پزشکان‌بیمارستان روزبه مصیبت‌وارده بآنجناب وفامیل‌محترمتان رااز صمیم‌قلب تسلیت‌عرض می‌نمایند
دکتر بهرامی ـ دکتر میربهار ـ دکتر نوربخش ـ دکترفیروز ـ ملك‌قاسمی ـ دکتر بطحائی ـ دکتررهبری
آ ـ ۱۰۷٦۵

کارکنان‌بیمارستان‌روزبه مصیبت‌وارده رابخانواده معظم‌میرسپاسی‌بویژه جناب‌آقای‌دکترمیرسپاسی‌ریاست‌محترم‌بخش‌روانپزشکی‌تسلیت‌عرض‌مینمایند
از طرف کارکنان بیمارستان روزبه . اسلامیه دولتشاهی. عسکری. مظاهری‌نژاد آ ـ ۱۰۷٦۷

باکمال‌تاسف‌مصیبت‌وارده بخاندان محترم‌سوداگری رابخاندان‌محترم آنمرحومه بخصوص‌سرکارسروان‌سوداگری وسرکارسرگرداحمدپیدافروآقای حسین پیدافرتسلیت عرض‌بقاء عمر بازماندگان آنمرحومه‌رااز‌درگاه احدیت خواستارم **ارسلان‌احمدگرور** آ ـ ۱۰۷٦۹

مصیبت‌وارده‌راحضور سرکار علیه‌خانم مهرانگیزی صدر تسلیت عرض مینماید. آ ـ ۱۰۷۵۷ **لیدایکانی**

استادمحترم‌جناب‌آقای دکترعبدالحسین‌میرسپاسی

فوت‌مرحومه والده‌ماجده‌رابوالده معظم‌وآن‌استادگرامی تسلیت‌عرض مینمایم آ ۱۰۷۷۵ **دکتر امیرجمشیدی**

بانهایت تاثر مصیبت وارده را بخانواده محترم طبیبی بخصوص همکار گرامی آقای‌مهندس‌طبیبی تسلیت‌عرض کرده‌بقای بازماندگان‌رااز خداوند متعال‌خواستاریم
مهندس‌حجازی ـ مهندس‌قوامیان ـ مهندس‌ساطحی حشمتی ـ دبیران‌سوهانی آ ـ ۱۰۸۱

جناب‌آقای‌دکتر میرسپاسی

باقلبی‌آکنده ازتاثروتالم‌درگذشت‌مادرعزیزتان راتسلیت‌عرض نموده‌و ازخداوندمتعال شادی‌روان آنمرحومه‌وسلامتی وبقاء خاندان جلیل شما و بازماندگان‌رامسئلت‌دارم.
سرهنگ‌ستاد ـ عباس‌فزونی آ ـ ۱۰۷۹۷

آ ـ ۱٤٦۱٤ ۳ـ۳

Dicrysticin 400000 U·
SQUIBB
دیکریستیسین ٤۰۰هزارواحدی‌اسکویب
که مدتی کمیاب بودرسید .
نماینده انحصاری شرکت‌سهامی فیروز
خیابان سعدی ـ تهران تلفن ۳۷۷۱۳ ـ ۳٤۳٦۷
آ ـ ۱٤۸۸۸ ۲ـ۲

سیسیل . ب . دومیل نابغه بزرك سینما
نه تنها عجایب بیست‌هزار فرسنك زیر دریا را در امواج سهمگین مجسم ساخته بلکه صحنه های پرحادثه وبسیار جالبی از نبرد و مبارزه خطرناکترین هیولای دریائی را ازمیلیونها فرسنك قعر اقیانوسها به روی پرده سینما آورده است.....
ازفرداصبح ساعت ۱۰ امواج سهمگین درسینما دنیا
از فرداشب ساعت ۷ ونیم امواج سهمگین در تراس مجلل سینما دیانا
شاهکار عظیم وفراموش‌نشدنی سیسیل . ب . دومیل تهیه‌کننده وکارگردان نابغه‌سینما که‌خاطره‌فیلم‌معروف او«سامسون‌ودلیلا» هنوزدراذهان‌زنده‌است....
بطریقه‌مهیج پانورامیك
امواج سهمگین
فیلم رنگی
باشتراك :جان‌وین ـ سوزان‌هیوارد ـ ری‌میلاند ـ پولدگوارد
ازفرداشب‌درتراس سینما دیانا وسالن سینمادنیا
آ ـ ۱٤۹۷۰ «کانون‌طوطی»

دیزل هنشل
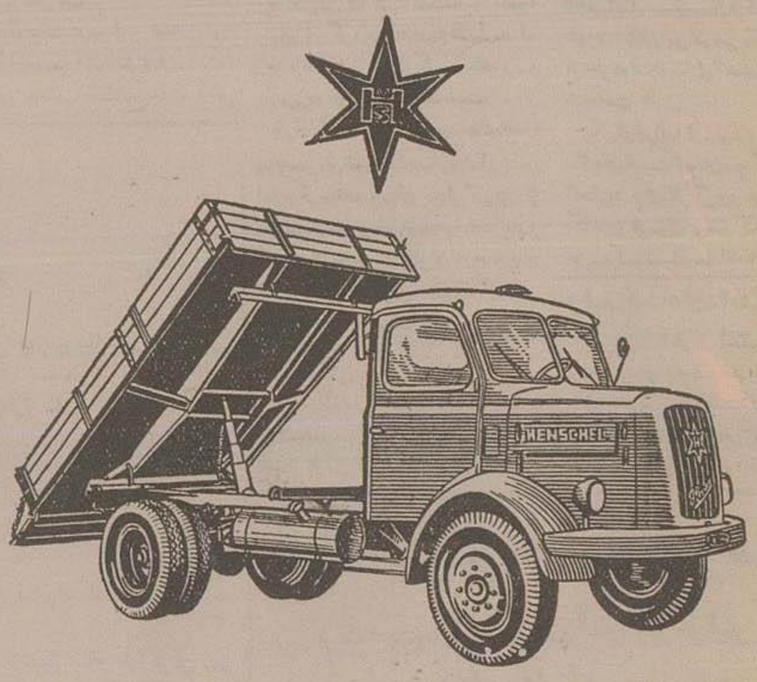

بارگشها کمپرسی دیزل‌هنشل بظرفیت ½۵تن رسید
فروشگاه هنشل خیابان اکباتان تلفن ۳۲۱۵۸ (کانون طوطی) ۲ـ۳ آ ـ ۱٤۷٦٤

اطلاعات

انتقاد

از علی جواهر کلام

پدر بیامرز

می گویند در آنروزها مثل امروزها میان پدر و پسری اختلاف نظر پدید آمد یعنی مرتجع و روشن فکر باهم گفتگو پیدا کردند، پدر گفت اگر حرف مرا نشنوی تورا عاق میکنم پسر هم در مقابل توپ پدر جا نخورده گفت شماهم اگر خیلی سر سر من بگذاری عوقت میکنم معنی و مفهوم عاق معلوم است اما عوق یعنی چه؟ پدر معنای عوق را پرسید پسر گفت اگر بامن مدارا کنی هر شب جلوی خانه یك چراغ روشن میکنم تا مردم پیش پای خود را ببینند و بگویند ای پدر ـ بیامرز چه کار خیری کردی خدا هفت جدت را رحمت کند و اگر عکس آن باشد نه تنها چراغ روشن نمیکنم بلکه سنگ بزرگی سر راه میگذارم تا هر کس پایش سنك بخورد و بگوید پدر پدرت فلان کاه را نطور سر راه مردم سنگ انداخته ای، حالا که این مقدمه را دانستید اصل مطلب را عرض کنم ضمن نامه های فراوان روزانه چند نامه هم بطور متحدالمآل در باره این پدر بیامرزی نوشته بودند و تقاضا داشتند شکایات آنها منعکس گردد. اینها میگویند مسجد مجد منتهی به میدان سپه و یکی از چهارراه های عمومی این شهر است و روزی ده هزار نفر از خیابان سپه و خیابان های دیگر پیاده و سواره برای انجام کارهای روزانه خود باید از میدان سپه بگذرند ولی چه بسا روزها که این شاهراه عمومی ساعت ها تعطیل میشود و مردم بیچاره در دو طرف خیابان سرگردان میمانند. علت تعطیل خیابان و بسته شدن راه این است که جنازه ای را بمسجد مجد میاورند و مدتی پیش از حرکت جنازه و بعد از حرکت جنازه راه مردم را سد میکنند و از این حیث موجب مزاحمت کلی میشوند. این اشخاص می گویند مرده ها بیش از زنده ها محتاج خدا بیامرزی هستند زنده ها باید سعی کنند که مردم برای اموات آنها طلب مغفرت کنند از خدا بخواهند که مرحومین را غریق رحمت نماید و این در صورتی است که مزاحمتی برای مردم فراهم نگردد و آن کسی که مرحوم شده از این جهان رفته و دستش از دنیا کوتاه است باید کسان و اقوام زنده او وسایل خدا بیامرزی او را فراهم سازند شما بر این چقدر خوب است که برای شادی روح گذشتگان و برای آمرزش آنها مقرر دارند موقع حمل جنازه و تشییع اموات راه مردم را سد نکنند، اگر ممکن باشد اصلا جنازه ها را بمسجد دیگری مثلا مسجد عالی سپهسالار ببرند چون آن خیابان آنقدر ها محل عبور و مرور نیست و بمیدان سپه و چهارراه عمومی هم متصل نمیشود ولی هرگاه حتما باید از مسجد مجد این مراسم انجام بگیرد لااقل عبور و مرور فقط برای ده دقیقه تعطیل شود و یا اینکه اصلا تعطیل نشود.

مقصود این است که تشییع جنازه مسبب ناراحتی مردم نگردد همینطور راجع باتوموبیل های بی شماری که در موقع فاتحه خوانی اطراف خیابان مسجد مجد را محاصره میکنند و چه بسا که موجب تصادفات هم میشود باید نقشه ای بکشند که این همه ماشین سر راه مردم را نگیرد انجام این خواهش ها و تقاضا هانه پول و اعتبار میخواهد نه یکسی بر میخورد فقط مختصر توجهی لازم است که چند دقیقه وقت صرف کنند و این گرفتاری های عمومی را مرتفع سازند ملاحظه فرمائید زنی بچه بیمار خود را حکم برده نسخه گرفته میخواهد برود آن طرف خیابان جلوی او را میگیرند که راه بسته است یا فلان کارمند که باید در بیمارستان و یا گمرك و جای دیگر کارش را انجام بدهد خلاصه شکوه کنندگان بی حساب و شکر گویان کمیاب روزی ده ها کاغذ و پیغام و تلفون باین روزنامه میرسد و شکایت هائی میشود که غالبا رفع آن آسان است مردم را خشنود و راضی نگاه میدارد نگاو و گوسفند کسی هم صدمه نمیزند البته بعضی شکایات و ایرادات هم هست که نه محظورات بزرگی تصادف میکند و هر قدر هم درست باشد اصلا اظهارش مورد ندارد چه باید کرد مردم را به مرگ گرفته اند تا به تب راضی شوند حالا کار باینجا کشیده که اگر مثلا جاده عمومی را بروی آنها نه بندند باز هم دعا گو هستند در اینصورت باید از موقع استفاده شود و این مردم صبور قانع را با همین چیزهای کوچك دلخوش نگاه داشت. اینها که از شما آلاف و الوف میخواهند جلوی راهشان را نگیرید تا قیامت از شما ممنون میشوند

ما و خوانندگان

یکی از رانندگان

مینویسد: برای آنکه قضاوت یکطرفه نشده باشد و همیشه راننده را مقصر ندانند مینویسم چندی قبل بکنفر سرگرد در میدان ۲۴ اسفند سوار تاکسی شد و گفت برو حشمتیه تاکسی براه افتاد در چهارراه پل چوبی گفت اینجا نگهدار تامن قدری هندوانه بخرم. پیاده شد قریب بیست دقیقه طول کشید تا تعداد ۱۲ عدد هندوانه خرید بنده در صندوق عقب ماشین را باز کردم و هندوانه ها را چیدم جناب سرگرد و هندوانه ها را سالما منزل رساندم و پس از تحویل هندوانه ها و پنجدقیقه معطلی مصدر جناب سرگرد با یك اسکناس ده ریالی بنده را مرخص کردند.

حال قضاوت فرمائید کورس تاکسی از هر نقطه بنقطه دیگر ۱۰ ریال صحیح ولی آما راننده باید بدون دریافت وجه هم توقف کند و یا بار کشی نماید؟

از زاهدان مینویسند:

در اثر حادثه سیل بهمن ماه گذشته راه کرمان بزاهدان بخصوص قسمت های شوره گز ۲ الی ۳ کیلومتر جاده سنگ فرش شده را آب برده و بجای آن شن زیادی جمع گردیده و جان و مال مردم در معرض خطر قرار گرفته روزی نیست که در این راه یك ماشین نشکند و یا کسی بیچاره نشود. شش ماه است که از طرف مسافرین و رانندگان بکلیه وزارتخانه ها شکایت میشود متاسفانه ترتیب اثری داده نشده.

استدعاست جهت نجات جان و مال مسافرین و رانندگان دستور فوری برای مرمت جاده مزبور صادر و همچنین استدعا و تقاضا داریم راه شوره گز بزاهدان را در اختیار اداره راه زاهدان بگذارند تا بلکه بکوشش وجدیت گام مؤثری برداشته شود.

ضمنا استدعا داریم تا شروع کار امر و مقرر فرمایند ۱۰ نفر عمله برای کمك بمسافرین و رانندگان در این خط، بگمارند که تشر یك مساعی نمایند.

آقای حاج محمد جعفر معتمدی

کاشانی مینویسد عدم توجه بقسمت جنوب تهران کار را بجائی رسانده که سکنه خیابان مخصوص و سینما آب چاه بافشاه که بدتر بن و آلوده ترین آنهاست راضی میشوند و بآنها نمیدهند. اینگونه تبعیض باعث شده که شمال تهران متری ۱۵۰۰ تومان و جنوب تهران متری پنجاه تومان قیمت دارد و بطوریکه عمل نشان داده از خیابان سپه بپائین بهیچوجه مورد توجه مامورین شهرداری نیست با این کیفیت از اینهمه خرجی که برای برزنها متحمل می شوند چه نتیجه ای گرفته میشود؟

آقای عباس پروین ضمیر

مینویسد در تمام بیمارستانها و آسایشگاههای مسلولین کشوری و ارتشی و همچنین بیمارستانهای خصوصی همه روزه مقداری نان اضافی پس مانده بیماران مسری مختلف در ظرفهای کثیف جمع آوری و در گوشه و کنار روی زمین و پای درختان محوطه بیمارستانها که فوق العاده کثیف و آلوده بمیکرب است میریزند و در آخر هر ماه جمع آوری و بیك عده اشخاص می فروشند خریدار میگوید نانها را برای علوفه دام مصرف مینمائیم ولی از قرار معلوم این قبیل نانها در انوائیها جهت ترش خمیر و نان روغنی و قندی و در کافه رستورانها کتلت و بالاخره انواع و اقسام از این نانها استفاده نموده و خورد مردم می دهند. مقتضی است در این باره اقدام موثری شود که از سرایت بسیاری امراض جلوگیری خواهد نمود

از بوشهر مینویسند

متاسفانه بندر بوشهر که از قدیم الایام دارای نیروی برق بوده اکنون فاقد نیروی برق میباشد. ۱۰ اینك با وجود گرمای شدید تابستان و حرارت جانسوز آفتاب عدم وجود نیروی برق نه تنها آسایش و رفاهیت را از مردم و زنان و اطفال اهالی این بندر سلب کرده بلکه باعث شده است که در بازار صاحبان مغازه ها و دکاکین بر اثر گرمای توان فرسا و عدم استفاده از نیروی الکتریك بمنظور راه انداختن بادبزن برقی دست از کار و کسب بکشند و معامله و داد و ستد را ترك کنند تصدیق خواهند فرمود که نیروی برق برای منطقه گرمسیر بوشهر یك امر مهم حیاتی است با این حال در عصر ام صاحبان مغازه ها در شب بخاطر دفع ظلمت و تاریکی از شمع و مشعل که وسیله روشنائی عهد حجر است استفاده میکنند و دود و غبار و شعله مشعل و شمع در این شب های گرم تابستان حاکی از عدم توجه و بی اعتنائی اولیاء مسئول به تامین نیازمندی مردم مخصوصا تامین نیروی برق بندر بوشهر میباشد استرحاما استدعای بذل توجه برای تامین نیروی برق بندر بوشهر را داریم

هالو

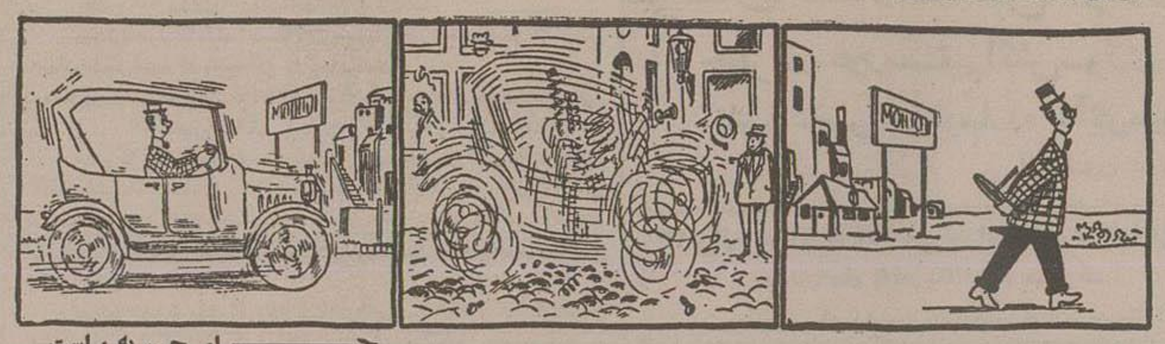

جادهٔ ناهموار!

← از چپ به راست

از اینجا و آنجا

مطالعه در پاریس

شهرداری پاریس آمار جالب توجهی از مطالعه مردم پاریس انتشار داده است.

در این آمار قید شده سال گذشته کتابخانه شهرداری بالغ بر ۱ میلیون و ۴۹۳ هزار و ۸۵۲ جلد کتاب برای مطالعه بمشتریان خود داده است، این رقم فقط اختصاص بآنهائی دارد که کتاب را بخانه برده اند و حال آنکه چند میلیون نفر بکتابخانه مراجعه و در آنجا مطالعه کرده اند و نیز سایر کتابخانه های ملی و دولتی هم چنین آمار و ارقامی در دست دارند. با اینترتیب میتوان گفت علاقه مردم روز بروز بمطالعه بیشتر میشود زیرا این نکته جالب توجه است که در سال ۱۹۵۵ فقط ۳۱ هزار و ۵۵۳ نفر از کتابخانه شهرداری کتاب برای مطالعه برده بودند.

فراریان

در آلمان غربی آماری انتشار یافته که حاکی است در ششماهه اول سال جاری بالغ بر صد هزار نفر از آلمان شرقی بآلمان غربی پناهنده شده اند

در این آمار توضیح داده شده که از جنك بین المللی دوم ببعد بیش از سه میلیون نفر بآلمان غربی فرار کرده اند.

کشف مسخره

از سر الکساندر فلمینگ کاشف پنی سیلین پرسیدند: روزیکه پنی سیلین را کشف کردید و با میکروسکوپ مطالعه و تحقیق مینمودید چطور فکر میکردید فلمینگ گفت:

راستش را بخواهید با خود میگفتم چیز مسخره ای کشف کرده ام که بدرد کسی نخواهد خورد.

یادش بخیر

خانم ماری پاتینگو در شهر «میلوانکی» بدادگاه مراجعه کرد و رئیس دادگاه پس از استماع شکایت او بیدرنك رای بجدائی با شوهرش داد و اینخانم در دادگاه گفت:

ـ من دیگر نمی توانم با اینمرد زندگی کنم زیرا وقت و بیوقت میگوید: روزهائی که مجرد بودم بادش بخیر و این جمله را مرتب تکرار میکند.

اسبی که حرف میزند!

ایندا ستان کوتاه هفته گذشته بعنوان «داستان جالب هفته» در مطبوعات خارجی چاپ شده است.

آقای سیمون یکی از مستشارانی که در افریقا سر میبرد پشت رل اتومبیل خود نشسته و راه شهر را در پیش گرفته بود، متاسفانه این آقا از میکانیکی اتومبیل هیچ سر رشته ای نداشت و اتفاقا وسط راه ماشین او از کار افتاد، در زیر آفتاب سوزان پیاده شد و با موتور اتومبیل ور رفت اتفاقا در چند قدمی او اسبی بود و دیگر هیچ ذیروحی دیده نمیشد مستر سیمون دقایقی چند با موتور ور رفت و دفعتا بگوشش رسید که گفت:

ـ عیب و نقص فقط در کاربراتور ماشین شما است.

سیمون با تعجب باطراف نگرست و کسی را ندید فکر کرد وهم، خیال این صدا را بوجود آورده ولی چند دقیقه بعد دوباره همان صدا بلند شد و همان جمله را تکرار کرد، دفعه سوم که این صدا بگوشش رسید دقت کرد و دید اسب با او حرف میزند، کم مانده بود از فرط تعجب دیوانه شود و بی اختیار پا بفرار گذاشت. عرق بزان و نفس زنان خود را به پمپ بنزین که کنار شهر بود رساند و باولین مردی که برخورد کرد گفت: ماماشین خود بطرف شهر میامدم خراب شد و اسبی را دیدم که صحبت می کرد.

مرد توی حرف او دوید گفت: اسب قهوه ای رنگی بود؟

سیمون گفت: بلی.

آن مرد خیلی خونسرد و آرام گفت: او خیال میکند در میکانیکی سر رشته دارد و حال آنکه چیزی سرش نمیشود!

برای این مرده تابوت پیدا نمیشود!

اخیرا در «ربودوژانیرو» آقای «پاچکو» در اثر سکته قلبی بدرود حیات گفت. این مرحوم قبل از مرگ چندین کیلو لاغر شده و وزن بدنش به ۳۱۰ کیلو گرام رسیده بود، اکنون خانواده او نمیدانند چه جور تابوتی برای او سفارش دهند که بتواند تاب مقاومت ۳۱۰ کیلو را بیاورد ونیز نمیدانند چطور اورا تا قبرستان ببرند.

جدول کلمات متقاطع شماره ۶۹۷

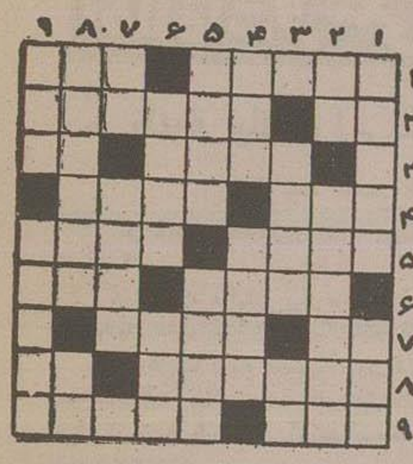

افقی: ۱ـ درقالیبافی خفت هارا میکوبد و محکم میکند ـ صاحب چندپرده ۲ـ گوشت ـ واحد سطح ـ در دیزی پخته شود یا کماجدان ۳ـ چیز خوشمزه ای است ـ حیوان جنگلی و دندان پیش آمده ۴ـ تپه کوتاه ـ طناب ـ بازرگان و عزیزان نباید کرد که نشان بی ادبی و حق ناشناسی است ۵ـ حافظ خالش را باسمرقند و بخارا بذل و بخشش کرده است ـ انشاءالله که مال شما هم چاق است ۶ـ از انواع برنج ـ اگر بالای سر بنشیند فضولباشی هم میشود ۷ـ این روزها از آبغوره پرو پیمان میشود ـ شما بجای پاسبان قبولش داشته باشید ۸ـ معمولا بامر دناشی شروع میکنند ـ حرف ندا ۹ـ از خوردنیهائی که بهیچ مزاجی سازگار نیست ـ لوله کشی کار آنرا هم کساد کرده است.

عمودی: ۱ـ اگر مربوط بقسمت باشد شاعر نقطه پرگار از آب درمیآید! ـ همکاری و مددکاری ۲ـ شکوه و بزرگی ـ البته سنگ بردوش دارد که چنین آهسته میرود ۳ـ اگر یك خط کمتر بر سر داشت سرحمام میسوخت، و دود میشد ـ نیمه بزرگتر ۴۱ ـ در مدرسه موقع بازی میگیرند ـ خداحافظی ۵ـ سبزش را سفید کنید تا کامتانرا شیرین کند ـ سفر کردن ۶ـ آسیب ـ شایسته و سزاوار ۷ـ برای هو کردن میاندازند ـ خروشان و خشمگین ۸ـ شوق داشتن و علاقه مندی ـ سردش را برای رفع عصبانیت تجویز کرده اند ۹ـ جانداری را بیجان کردن ـ ترکیبی از عود و عنبر و مشك.

حل جدول شماره ۶۹۶

افقی: ۱ـ دوست یابی ۲ـ وامق ـ مراك ۳ـ تنر ـ نینوا ۴ـ کت ـ ژه ـ دهر ۵ـ تن ـ مه ۶ـ شان ـ سل ـ مس ۷ـ وخامت ـ عقب ۸ـ ترسا ـ سینا ۹ـ تخت جمشید.

عمودی: ۱ـ دون کیشوت ۲ـ وامق ـ آخرت ۳ـ سمر ـ تناسخ ۴ـ تق ـ زن ـ مآت ۵ـ نه ـ ست ۶ـ ابی ـ مل ـ سم ۷ـ برنده ـ عیش ۸ـ یاوه ـ مقنی ۹ـ کارلسباد.

برنامه امشب سینما همای و سینما نوس

بازگشت بزندگی

باشتراک: ناصر ملك مطیعی

محصول جدید استودیو عصر طلائی!

در این فیلم مسائل مهم اجتماعی از قبیل مهر پدری، رفاقت و دوستی، عشق و کینه و وفاداری بهترین وجهی نمودار شده است

باشتراك: مهین معاون زاده ـ هوشنك بهشتی ـ رضا کریمی

صدر صارمی ـ فریال

در سینماهای و سینما نوس

دارای صحنه های آواز بانو شمس

دارای صحنه های رقص بانو مهوش

این فیلم دیگر کردانی هنرمند معروف عطاءالله زاهد و همکاری خانمی فهیمه دارا از روی کتاب معروف «زندگی پس از مرگ» تهیه گردیده است.

آ ـ ۱۴۹۲۶ «کانون طوطی»

یخچال بزرگ «یاسرو خانه ۴۷ فوتی» ساخت کارخانجات وستینگهاوس امریکا

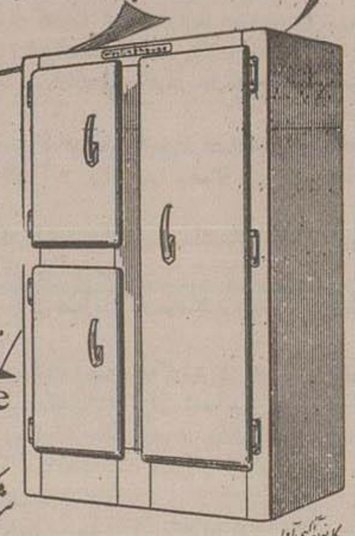

برای: • گوشت فروشیها • اغذیه فروشیها • هتلها • رستورانها

مصرف برق در ساعت ۰٫۸ کیلووات

Westinghouse

شرکت سهامی ایران تکنو

خیابان سعدی تلفن ۳۹۵۶۳ ـ ۳۹۷۰۸

شرکت سهامی کنسرو و مواد غذائی

بهترین کنسرو ساردین و ماهی گوشتی تون محصول کارخانه کنسرو بندر عباس را در تمام ایران شرح های ثابت زیر:

۱ـ ماهی گوشتی تون کوچك ۲۰ ریال

۲ـ ماهی گوشتی تون بزرگ ۳۲ ریال

۳ـ ساردین کوچك ۱۲ ریال

۴ـ ساردین بزرگ ۲۰ ریال

بوسیله عامل فروش خود سیساك بازار تهران خیابان اسلامبول پاساژ بازار نو تلفن ۳۷۹۸۴ بفروش میرساند.

شرکت سهامی کنسرو و مواد غذائی

آ ـ ۱۴۴۱۶ ۳ـ۵

آگهی آموزشگاه عالی پرستاری نمازی

جلسه امتحان ورودی آموزشگاه عالی پرستاری نمازی شیراز روز شنبه ۲۶ مرداد ساعت هفت و نیم صبح در ساختمان آبان خیابان و بلا کوچه اسفندیاری اطاق شماره ۴۱۰ تشکیل خواهد شد.

دانشجویان داوطلب میتوانند قبلا برای ملاقات و مصاحبه باخانم لوس مدیره آموزشگاه عالی پرستاری در روزهای سه شنبه ۲۲ و چهارشنبه ۲۳ و پنجشنبه ۲۴ مرداد از ساعت ۱۰ تا ۱۲ صبح در دفتر بنیاد ایران خیابان سعدی ساختمان نمازی طبقه دوم و در سایر اوقات در هتل آسیا و دور خیابان تخت جمشید مراجعه نمایند.

آ ـ ۱۴۹۱۸ ۱ـ۳

کافه رستوران گلپرنو واقع در تجریش

که بواسطه عزاداری خامس آل عبا تعطیل بود از روز دوشنبه ۲۱ر۵ر۳۶ با اعذیه مسارلذیذ و چلو کباب سلطانی و کباب بره و ششلیك و خوراك بره و کلیه غذاهای ایرانی و فرنگی دائر و از مشتریان محترم پذیرائی مینماید.

تلفن ۸۴۲۹۹ ۲ـ۲ آ ـ ۱۰۶۰۵ سعیدیانی

اگر برق ندارید

موتورهای مولد برق کوچك نفت سوز ساخت کارخانه معروف (کلس تن) از هفتصد شمع الی سه هزار شمع رسید از شهرستانها نماینده فعال میپذیریم

شرکت سهامی تهران اروپ میدان فردوسی

آ ـ ۱۲۶۷۸

قابل توجه

کارخانه آجرسازی اقدام

بهترین مصالح ساختمانی را از قبیل آجر فشاری و انواع آجرهای روکار ـ گچ و آهك تهیه با نازلترین قیمت در موقع در اختیار شما میگذارد.

فروشگاه ـ خیابان بوذرجمهری سرای سعادت تلفن ۲۲۶۸۰

کارخانه ـ تلفن ۲۹۸۰۴

آ ـ ۱۴۸۱۴

مژده بدوستداران زیبائی

محصولات زیبائی آپی سرم (عسل شاهانه) مشتمل بر انواع کرم شیر زیبائی و ماسك که مدتی نایاب بود رسید برای کسب هر گونه اطلاع تلفن ۴۴۴۱۲ مراجعه فرمائید.

آ ـ ۱۴۸۲۶

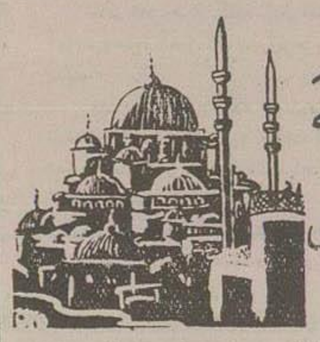

پرواز در هفته به استامبول با هواپیمای سوپر ژکنستلاسیون از فرانس

تنها ارفرانس دارای اینهمه پروازهای متعدد از تهران میباشد توقف در شهرهای بین راه چه رفتن و چه برگشتن به اختیار شما است.

ارفرانس

بزرگترین شرکت هواپیمائی جهان

AIR FRANCE

LE PLUS GRAND RESEAU DU MONDE

به آژانس مسافرتی خود و یا شرکت هواپیمائی کهربا ۳۸۱ خیابان فردوسی تلفن ۴۴۲۸۲ و ۴۴۳۸۱ مراجعه فرمائید.

در راس پیشرفت

آ ـ ۱۴۸۶۶

بتونیر میلارز

بزرگترین و مطمئن ترین سازنده انگلستان بادبزن های معروف رستن پالیستر غالبا همه نوع موجود است

۱۰ـ۶ تهران اروپ میدان فردوسی

برنامه امشب سینما فری

«سی متری ـ چهارراه منیریه»

با انتخابهای ویژه کثیری فیلم عالی و فراموش نشدنی

محله نفرین شده

روی بر ده میآید یکبار دیگر از فرصت استفاده کنید

آ ـ ۱۴۹۲۸ «کانون طوطی»

اطلاعات فرهنگی

هر یك از ایالات امریکا روش تعلیم و تربیت خاصی دارد

یکی ازخصوصیات تعلیم‌وتربیت درآمریکاعبارت ازتنوع‌روش آن در سراسر کشور میباشد.

بدینقرار که هرایالتی برای‌خود مقررات‌وتشکیلات خاصی‌دارد که غالباباروش تعلیم‌وآموزش‌ایالات‌دیگر متفاوت‌است،

مثلاوقتی‌شما ازنوع تحصیل‌وآموزش فرانسوی ویاانگلیسی‌ویاسوئیسی صحبت‌میکنید، درنظرشنونده یکنوع‌روش‌خاص ازتعلیم‌وتربیت‌مجسم‌میشود وتقریباصورت‌کلی‌دارد وحال آنکه‌درآمریکا ممکن‌نیست‌چنین‌کلیت‌وشمولی وجودداشته‌باشد.

بنابراین اگرمحصلی‌بخواهد بادیدن دانشگاهی دریکی از ایالات آمریکاویاحتی گذراندن‌دورهٔ تحصیلی درچنددانشگاه واقع‌درچند ایالت مختلف برای‌شما یك‌وضع‌کلی ومطلق ازنوع تعلیم‌وآموزش‌این کشور بیان بکندمحققااشتباه کرده‌است‌وسخنش‌مبتنی برحقیقت نخواهدبود.

واینکه چرادر آمریکا یکنوع معین‌تعلیم‌و آموزش وجودندارد،این‌خود بحثی‌مفصل است.

خلاصه‌اینکه، چون‌آمریکاکشوری است‌فراخ وعظیم،علیهذا ازلحاظ اوضاع‌طبیعی واقتصادی واجتماعی هرایالت‌آن احتیاجات‌خاصی‌دارد وهمین تنوع احتیاجات‌ایجاب میکند که تعلیم‌وتربیت‌نقاط مختلف‌نیز بااحتیاجات آن‌انطباق‌وهم‌آهنگی‌داشته‌باشد.حتی‌دیده می‌شود که‌در یك‌ایالت‌معین نیز گاهی‌چندین روش‌مختلف درمدارس‌ودانشگاهها‌معمول‌میباشد.

اداره مدارس بوسیله مالیات

بطورکلی‌مدارس ابتدائی‌ومتوسطهٔ‌امریکابااخذ مالیات‌عمومی‌اداره‌میشوند گذشته‌ازاین تعدادبیشماری‌مدارس‌غیردولتی وجوددارد که‌به‌کلیساهایاموسسات فرهنگی‌وبا‌سرمایه متمولین‌برپا گردیده اداره میشود.

دردانشکده‌هاودوره‌های‌عالی‌تحصیل، نفوذوتاثیر موسسات‌ملی‌خیلی‌بیشتر ازدوره‌های ابتدائی‌ومتوسطه‌است‌واهمیت شرکت‌خودمردم دوایجادموسسات عالی‌فرهنگی بمراتب بیشتر نمودارمیشود. دربعضی ازایالات. چون بودجهٔ محلی کفاف هزینه‌موسسات فرهنگی‌ومدارس ودانشگاهها‌را نمی کند، بنابر این‌دولت‌مرکز باکمك‌بیشتر درتسهیل‌وسیله تعلیم‌وتربیت عمومی میکوشدو ازهمه‌جهت مساعدت‌مینماید.

فرهنگ بدست‌مردم

امابطورکلی مردم‌ایالات علاقمندند که‌خودشان بهرقیمتی که شده‌است مخارج‌موسسات فرهنگی‌رابرعهده گرفته وبپردازندتابالنتیجه دوانتخاب‌روش دلخواه فرهنگی آزادی بیشتری داشته‌باشنه وهمه معتقد باین هستند که تطبیق‌فرهنگ وروش‌تدریس هرایالتی بااحتیاجات مردم آن‌یکی از مظاهر آزادی کشور آنان‌میباشد. باهمهٔ‌علاقه‌ایکه خودمردم امریکا درتوسعهٔ امور فرهنگی کشور خویش‌نشان‌می‌دهند، معذلك‌دولت وحکومت‌مرکزی‌سالیانه میلیونهادلاردرراه‌تقسیم‌فرهنگ ودانش‌وایجاد وسائل‌آموزش کلیةًاتباع کشور خودبمصرف میرساند.

مثلایکی‌ازاقدامات‌بسیارموثر حکومت‌مرکزی‌پس‌ازجنك‌دوم‌بین‌المللی تامین‌وتهیه‌وسائل تحصیل هزاران‌جوان امریکائی است که در جنك جهانی شرکت کرده‌اند.

برحسب‌قانون ، همه‌مخارج‌تحصیل‌این‌افراد مجانی‌بوده‌وضمنادراختیار همه‌دانشکده‌ها بردیگران امتیازداشته و ماهیانه مبلغی‌نیز بعنوان هزینه زندگانی ازطرف‌دولت بآنان‌پرداخت‌میشود.

مخارجی که‌دولت امریکادرراه همین‌یك‌موضوع بخصوص کرده ، پس ازجنك‌دوم‌جهانی به‌بیلیونها دولار بالغ‌میگردد.

سالی‌نمیگذرد که‌چندین هزارنمای‌عالی ومجهز به‌بهترین وسائل وبر- طبق‌آخرین اصول‌بهداشتی برای‌مدارس‌ابتدائی‌ومتوسطه درسراسر آمریکائی ساخته‌نشود.

محلی‌نیست که‌کسی زندگانی بکندودرنزدیکی آن مدرسه‌ای برای فرزندانش‌نباشد.

تعجب‌خواهید کرداگر بگوئیم که‌امروزروزبیش ازسه میلیون نفر از جوانان‌امریکا فقط‌دردانشگاههای این کشور بکارتحصیلات عالیه مشغولند و هرسال‌نیز برتعدادداوطلبین افزوده‌میشود وبالنتیجه تعداددانشگاهها نیزروز بروزفزونی میابد.

گزارش اداره بهداری آموزشگاهها

بطوریکه‌از بهداری آموزشگاهها‌اطلاع میدهند:

درسال‌تحصیلی گذشته جمعا۳۴۳۹نوبت ازآموزشگاههای‌مرکزبازرسی بهداشت‌بعمل‌آمده که نتیجه‌آن بشرح‌زیراست :

مبتلایان بیماری‌های‌چشم ۳۸۷۶ نفر- مبتلایان بیماریهای جلدی ۱۵۴۷ نفر
« « عفونی ۶۹۲ نفر- « « متفرقه ۶۴۳ نفر

جمع کل بیماران‌مبتلای‌امراض‌مسری که‌درنتیجه‌بازرسی بهداشت‌بیماری آنهاتشخیص‌داده شده‌بالغ‌بر ۶۷۶۱ نفربوده‌اند که تاپایان‌معالجه‌وبهبودی‌کامل ازحضوردرآموزشگاههامعاف بوده‌اند وتعداد۷۱۶۴۸برك بهداشت انفرادی بوسیله‌پزشکان‌بازرسی بهداشت‌برای‌دانش‌آموزان‌تنظیم ودرپرونده‌وابسته بهر یك‌ازآنهابایگانی است.

تعداد۱۴۳۲نفردانش‌آموزان مبتلابتراخم‌بوسیله‌الکتروکوآکولاسیون تحت‌درمان قرارگرفته‌اند که پس‌ازبهبودی باصدورگواهی عدم سرایت به آموزشگاههامعرفی‌وبتحصیلات خودادامه‌داده‌اند.

تعداد۱۱۸۵نفربیمارانیکه مدت‌بیماری آنهاازیکماه متجاوزبوده‌پرونده آنهادرشورای‌پزشکی‌مطرح وتصمیم‌مقتضی‌درباره‌آنهااتخاذ گردید.

درسال‌تحصیلی گذشته۸۴۵۶۵نوبت بیمار بدرمانگاههای‌واسته‌این‌اداره مراجعه‌وتحت‌درمان قرارگرفته‌اند که‌آمارآنان بطورتفصیل‌درجدول پیوست تقدیم‌میگردد.

۵- درسال‌تحصیلی گذشته تعداد۱۰۹۸۹نسخه رایگان بدانش‌آموزان بی‌بضاعت داده‌شده است.

فارغ‌التحصیلان دانشسرایعالی

امروزسخنگوی فرهنگ‌بخبرنگارما گفت‌لیسانسیه‌هائیکه‌درخردادماه‌سال‌جاری ازدانشسرایعالی فارغ‌التحصیل‌شده‌اند برای‌تعیین‌محل‌کارو تسلیم‌مدارك لازم بایدروز ۲۹مردادماه‌جاری دراداره کل‌فرهنگ شهرستانهاحضوربهمرسانند.

هر سال خسارت آتش‌سوزی برابر یکدهم بودجه کشوراست

خطرات غیرمستقیم آتش‌سوزی بمراتب بیشتر از خسارات ظاهری انست

قانون تاسیس مرکزمبارزه باآتش‌سوزی بابودجه‌آن شش‌سال‌پیش بتصویب‌رسیده‌است وتاکنون دربوته فراموشی مانده است

خبرنگارماباآقای‌مهندس علی‌اصغر شمیی که‌تنها متخصص آتش‌نشانی درایران است‌ومطالعات بسیاری‌دراین باره دارد درباره حریق عظیم اخیر بازار مذاکره کرد وایشان دراین مورد گفتند :

این‌حریق که‌چیزمهمی‌نبود ممکن است باوضع فعلی و تشکیلات ناقص اداره آتش‌نشانی خدا نکرده ممکن است‌تاکهان نصف‌تهران طعمه‌حریق شود وخسارات غیرقابل جبران‌مالی‌و جانی بمردم وارد گردد .

چگونه‌ازحریق پیش‌گیری کنیم؟

درشش‌سال قبل بامرشاهنشاه‌شورای عالی آتش‌سوزی مرکب‌ازوزراءوعوقت دردفترآقای وزیردربارتشکیل گردید درین‌جلسه من‌خطرات آتش‌سوزی‌را کاملا تشریح کردم درآن‌جلسه‌ازبنده پروژه‌ای برای‌مبارزه باآتش سوزی خواسته شد . من در این مورد طرحی‌تهیه کردم‌این‌طرح‌در کمیسیون های متشکل ازنمایندگان‌وزارتخانه ها ومؤسسات دولتی در اطاق معاون وزارتکشور تشکیل‌شد وباتفاق آراء تاسیس سازمان مبارزه باآتش سوزی کشور درتاریخ ششم‌دیماه سال۳۱ به تصویب‌رسید وبودجه‌شروع بکارآن‌نیز که‌مبلغ۵ میلیون‌ریال‌بود طبق‌بند ازماده۷۰ لایحه‌بودجه‌سال۳۲بتصویب رسید.

ازآن‌تاریخ‌ببعدازطرف‌دربارشاهنشاهی همیشه بدولتهای وقت‌اوامر موکدی درباره‌تسریع‌درایجادابن‌سازمان‌صادرشده است.

شش‌سال بلاتکلیفی

ولی بدبختانه تاکنون این موضوع حیاتی که درهر سال برابر یکدهم بودجه کل کشور بمردم‌خسارت وارد میسازد وصدهانفرازمردم‌رامیسوزاند، توجهی نشده‌است.

در کشورهای دیگر قرنهاست که سازمان‌های مفصل دولتی‌وملی بدین منظورتشکیل‌شده‌است.

درمعنی‌از کشورها مثل امریکا از طرف شخص‌رئیس‌جمهوریاحضور کلیه استانداران وفرماندار کل‌کانادا جلسهٔ تشکیل‌میشود واعلامیه مخصوصی ، بمناسبت‌هفته‌آتش‌سوزی‌صادرمیگردد ودستوراتی برای‌جلوگیری ازحریق بمردم‌داده‌میشود.

خسارات‌غیرمستقیم

حریق ظاهرا خساراتی صاحبان ساختمانها ومال‌التجاره‌ها واردمیسازد ولی‌خسارات غیرمستقیم آن بمراتب بیش‌ازخسارات‌ظاهر بست‌مثلاوقتی‌یك کارخانه‌آتش گرفت وازبین رفت ، مدتی طول میکشد تادوباره شروع بکار کند وغالباچندسال طول‌ایشکارمی کشدوگاهی اصولا نمیتواند تجدید حیات کند بنابراین دولت‌چندسال‌از دریافت‌مالیات‌بردرآمدآن محروم‌می ماند مقدارزیادی ارزبرای‌وارد‌ساختن کارخانه‌جدید از کشور خارج میشود سیاری ازکارگران بیکار میشوند- مشتریان‌کارخانه ازدست‌میروند.

بجهت‌همین‌خسارتهای مستقیم وغیر مستقیم‌است که کشورهای‌متمدن‌امروز سازمانهای مفصلی‌برای مبارزه باآتش سوزی‌مجهز ساخته‌اند.

چه کنیم

تاماباوضع‌فعلی خاتمه‌نداده‌وسازمان مجهزمبارزه باآتش سوزی تشکیل ندهیم وطرح دفاعی برای شهرها و جنگلها ومزارع درنظر نگیریم و آموزشگاههائی برای‌تربیت مامورین آتش‌نشانی ایجادنکنیم خطربزرك و هستی‌برباد دهی‌ماراتهدیدمیکند .

سازمانهای بین‌المللی

برای مبارزه با حریق سازمانهای بین‌المللی متعددی در آمریکا واروپا وجوددارد وهرسال‌مرتبادرنقاط‌مختلف تشکیل میگردد ونظریات‌وگزارش- های‌رسیده‌وتحقیقات‌واکتشافات‌جدید موردبحث قرار میگیرد، نمایندگان کشور های مختلف تصمیمات کنگره های بین‌المللی را در کشورهای خود اجرا میکنند وبدین ترتیب هرسال نظریات تازه‌وموثری پیشنهادمیشود

کنگره پاریس

چند ماه قبل کنفرانس بین‌المللی آتش سوزی درپارس تشکیل شدواز اینجانب هم‌بخاطر آنکه با اولیای کنگره آشنائی‌داشتم دعوت‌خصوصی بعمل‌آمد ومن‌بطور غیررسمی بهزینه خوددرین کنگره شرکت کردم البته اولیای کنگره‌ازاینکه دولت‌ایران‌در یك‌چنین کنفرانس‌مهمی‌نماینده‌رسمی ندارداظهارتاسف کردند بعقیده‌من‌باید سازمان مجهزی برای‌آتش نشانی‌در منزل‌وشهرستانهاتشکیل گرددومتخصصین آتش‌نشانی‌تربیت‌شوند وبرای‌پیشرفت کارباسازمان‌بین‌المللی آتش‌سوزی‌ارتباط داشت‌بازهم متذکر میشوم که خطر بسیار بزرگی‌ما راتهدید میکند باید قبل‌ازآنکه خسارات غیرقابل جبرانی برماواردشوددرصدد پیش گیری باشیم تانوشداروی‌پس‌ازمرگ سهراب‌مصداق پیدانکند.

۱۳تن‌ازدبیران‌زبان‌انگلیسی‌تهران وشهرستانها برای مدت۶ماه به‌امریکااعزام میشوند

درنتیجه‌آزمایشی که ازمعلمین‌زبان انگلیسی‌تهران وشهرستانها بعمل آمدامروزاسامی ۱۱نفرقبولشدگان بشرح‌زیراعلام شد.چهارتن ازتهران‌و بقیه‌ازشهرستانها بشرح‌زیراست:

بانوان‌پروانه‌مستوری-پروانه محبوبی -پریوش‌منوچهری-آقای‌علاالدین دستغیب‌هشتی‌ازتهران

بانوجمیله‌برهان ازتبریز -آقای عیسی‌وصال ازشیراز-آقای‌ضیاءالدین ازاصفهان -آقای‌عبداله‌توکل‌از رشت-آقای‌ناصر علی‌بیاتی‌از کرمانشاه- آقای‌علی‌اکبر اخلاقی‌توسلی‌از مشهد-آقای‌مشیرسختی ازهمدان -نام‌دونفر دیگرازقبولشدگان بعدااعلام‌خواهد شد

این‌عده‌بایدروز ۱۴شهریورماه۳۶ ازتهران‌بامریکاعزیمت نمایندوبرنامه مسافرت‌این‌عده طوری‌تنظیم‌شده‌است که‌درمدت‌اقامت‌خود درامریکا بتوانند روشهای‌مترقی تدریس‌زبان‌انگلیسی رامطالعه‌و بررسی نموده ودرضمن‌با اصول فرهنگ‌امریکا آشنائی حاصل کنند .مدت این‌بورس۶ماه از۱۶شهریورماه ۳۶تا۱۶اسفند ماه۳۶خواهدبود.

آئین‌نامه آموزش کارگران بیسواد

ازمدتهاپیش اکثرازکارگران کارخانجات‌تهران طی‌نامه‌هائی که‌باداره روزنامه‌ارسال میدارندتقاضای تاسیس کلاسهای‌مبارزه‌بابیسوادی‌رادارندازآنجا که‌آموزش‌کارگران امرمسیارمهمی‌میباشد که‌درخورتوجه‌زیاد است‌آئین‌نامه مربوط بآموزش‌کارگران رازیرابلادرج میکنیم‌تاکارفرمایان‌نسبت‌بتاسیس کلاس های مربوط‌برای‌کارگران‌را اضافه‌ترمطابق‌موادآئین‌نامه‌اقدام‌نمایند

ماده‌اول- کلیه‌کارفرمایان کارخانجات و کارگاههای صنعتی دولتی‌غیر دولتی مکلفندبکماه پس‌ازابلاغ‌این آئین‌نامه نسبت‌بتاسیس کلاس‌آموزش کارگران‌بیسواد خوداقدام ومراتبرا در مرکز باداره آموزش وزارت‌کاردر شهرستانها باطلاع ادارات‌کاربرسانند

تبصره- کارفرمایان کارگاههای کوچك‌میتوانندبتاسیس کلاس‌مشترکی درنقطه‌ای که‌مناسب‌باشد باهدایت اداره‌آموزش‌وزارت کار درمرکز بادارات کاردرشهرستانها اقدام‌وهزینه‌های‌مربوطه رامشترکا بپردازند

ماده‌دوم- محل کلاس آموزش درداخل کارخانه‌حتی‌الامکان بایدطوری تعیین شود که‌ازقسمتهای‌فنی‌مجزا ووسعت کافی‌داشته‌و جهات‌فنی‌و بهداشتی درآن‌مراعات گردد

ماده‌سوم- درهر کلاس حداکثر شرکت کنندگان۵۰ نفرخواهدبود و چنانچه‌تعدادکارگران بیسواد درکارگاهی بیش‌از پنجاه‌نفر باشدکارفرمامکلف است کلاسهای‌متعددی بتناسب عده‌شرکت کنندگان‌تأسیس‌نماید.

ماده‌چهارم -آموزگاران کلاسها ازطرف‌کارفرما معرفی‌وپس‌ازتصویب صلاحیت آنان‌درمرکز ازطرف‌ادارات‌تعلیمات اکابروزارت فرهنگ وآموزش وزارت‌کار ودرشهرستانها ازطرف‌ادارات فرهنگ‌وکارمحل‌مشغول‌تدریس‌وتعلیم خواهند شد.

تبصره۱-آموزگاران‌حتی‌الامکان باید ازبین‌افرادی‌انتخاب‌شوند که‌سن آنان لااقل سی‌سال تحصیلات آنان برابر دوره سه‌ساله دبیرستان بوده و متأهل‌باشند .

تبصره۲- درمحلهائیکه‌وزارت‌فرهنگ‌نماینده‌نداشته‌باشد تعیین‌صلاحیت آموزگاران‌بعهده اداره‌کارکل واگذارمیشود.

ماده پنجم- پرداخت‌حق‌الزحمه‌آموزگار‌بعهده‌کارفرمابوده ومیزان‌آن باتراضی‌طرفین‌تعیین‌خواهدشد .

ماده ششم-آموزگاران‌موظفند همه ماهه گزارش‌کار خودرا که حاوی صورت‌حضورغیاب ومیزان‌پیشرفت‌تحصیل‌کارگران باشد دردو نسخه بادارات آموزش‌وزارت وتعلیمات‌اکابروزارت‌فرهنگ درتهران وبادارات کار وفرهنگ محل درشهرستانهاتسلیم وگواهی‌انجام‌خدمت درمرکز ازاداره آموزش ودر شهرستانهاازاداره‌کارمحل‌دریافت نماید.

ماده هفتم- کارفرمامکلف‌است حقوق آموزگاران را پس از ملاحظه گواهینامه انجام خدمت مذکوردرماده۶ بپردازد.

ماده هشتم-هریك‌ازآموزگاران‌بانتشخیص‌اداره‌آموزش‌وزارت‌کاربااداره کارمحل‌درانجام وظایف‌خود مسامحه واهمال‌نماید وبادرمحیط کلاس‌تبلیغات سیاسی‌بپردازندازکاربرکنارو کارفرمامکلف‌است‌فوراآموزگاردیگری‌رابترتیب مقرردراین آئین‌نامه معرفی‌واستخدام‌نماید .

ماده نهم- دوره‌آموزش‌در کلاس‌آموزگاران‌چهارسال وطبق‌برنامه‌مصوبه دوره چهارساله‌ابتدائی‌وزارت‌فرهنگ خواهدبود.

ماده‌دهم -ساعات‌درس‌درغیرساعات‌کارازتعریف‌مدت آموزش‌ازسه‌ساعت متناوب درهفته‌نباید کمترباشد .

ماده یازدهم - درپایان هر سال تحصیلی‌کارگران درمرکز ازاداره آموزش‌وزارت‌کارودرشهرستانها ازاداره‌کار محل کارنامه‌دریافت وشرکت‌آنها در امتحانات نهائی سال‌چهارم موکول بارائه کارنامه سه ساله تحصیلی می‌باشد .

ماده‌دوازدهم -کارگران پس‌از موفقیت درامتحانات نهائی بدریافت گواهینامه بامضای‌وزیرکار نائل‌خواهند شد

ماده سیزدهم - ترتیب امتحان‌نهائی‌راوزارت‌کار ضمن برنامه مخصوص تهیه وباداره آموزش‌برای‌اجرا ابلاغ‌خواهدنمود.

تبصره - پانزده‌روزقبل‌ازتاریخ شروع‌امتحان نهائی در هرکارگاه‌اداره آموزش‌وزارت‌کار درمرکزوادارات کارمحل درشهرستان ها مراتب بوزارت فرهنگ درمرکزوادارات‌فرهنگ درشهرستان‌ها اطلاع خواهندداد که‌وزارت فرهنگ‌ویا ادارات‌فرهنگ نماینده برای‌نظارت درانجام‌امتحان‌نهائی اعزام دارند ولی‌عدم‌حضورنماینده وزارت فرهنگ مانع‌از انجام امتحان نهائی نخواهدبود.

ماده چهاردهم-هرکارگر که ماخذگواهینامه نائل گرددمدت صداضافه دستمزددریافت‌خواهد کردوکارفرما مکلف‌است اضافه‌دستمزدمذکوررابکارگر بپردازد.

ماده پانزدهم کلیه‌کارگران بیسوادهرکارگاه باسنی‌در کلاس آموزش کارخانه‌خودبنام نویسی‌وشرکت‌نمایندوهرکارگریکه ازشرکت‌در کلاس‌درس خودداری وباغیبت‌بدون عذرموجه‌نماید برای‌هرساعت‌غیبت‌معادل‌دستمزدیك ساعت‌جریمه نقدی‌خواهدشد.

تبصره۱-جریمه موردماده‌شانزده شامل‌حال‌کارگران مردیکه‌سن آنها بیش‌از۵۰سال‌باشدوکارگران‌زن نخواهدبود.

تبصره۲- جرائم‌ماخوذه بانظرشورای توافق‌کارگاه‌بمصرف‌خرید کتاب‌و نوشت‌افزار برای‌کارگران‌شاغل‌تحصیل آنکارگاه‌خواهدرسید.

ماده شانزدهم- کلیه کارفرمایان‌دولتی موظفند اعتبار تاسیس کلاس آموزش‌وحقوق‌آموزگاران‌وسایرهزینه‌های‌مربوطه رادر بودجه خود منظور نمایند.

ماده‌هفدهم- چنانچه از طرف هریك‌ازکارفرمایان دراجرای‌این‌آئین نامه‌خودداری‌وتخلف شود وزارت کارمجازاست بموسسات اقتصادی و دولتی دستور دهد ازهرگونه کمك‌ومساعدت کارفرمای‌متخلف‌خودداری نمایند

ماده‌هیجدهم- اداره آموزش وزارت‌کار وادارات‌کار شهرستانهاموظفند برای‌اجرای‌مواد این آئین‌نامه‌وتوجه بوضع آموزش در کلاسها مراقبت و نظارت‌کامل‌نموده ودرهمه حال‌برای‌پیشرفت آموزش‌صحیح‌وما سواد کردن کارگران‌راهنمائیهای‌لازمه‌رانمایند

وزارت فرهنگ مهندس استخدام مینماید

بطوریکه‌ازوزارت فرهنگ کسب اطلاع‌شده‌است برای‌تامین‌کادرآموزش دبیرستانهاودبیرستانهاوداهنرستانهای کشاورزی‌شهرستانهااحتیاج بعده‌ای‌مهندس کشاورزی‌فارغ‌التحصیل دانشکده کشاورزی دارداوطلبان میتوانند برای استخدام‌به‌اداره‌آموزش کشاورزی روستائی‌وزارت‌فرهنگ‌واقع‌درخیابان‌شمالی پارك‌شهرمراجعه‌نمایند.

اطلاعات کارگری

-۱۴-

چهره نگران برنوبل‌لای‌در نمایان‌شد

-اجازه‌میدهید واردشوم؟میخواهم چنددقیقه‌باشما صحبت کنم .

مونیك‌دررا کاملاباز کرد.

برنوبل‌باوتوصیه کرد که فورا درراباکلیدبندوآهسته‌حرف‌نزند.

برخلاف همیشه‌خیلی‌نگران وآشفته‌بنظرمیرسید.

عاقبت‌پرسید :

-شماابنجا چه‌میکنید؟

مونیك ماجرای آمدن‌سارق‌باطاق هتل‌راحکایت کردوافزود:

-صبح‌روز بعدامیدوار بودم‌شمارابینم‌ومشورتی بکنم بعداز آن‌واقعه‌ازمحله «ونچای» خیلی‌میترسیدم . سعی کردم‌دریك کشتی جائی‌پیدا کنم وبروم ولی گفتند که تایکماه دیگرتمام‌جاهای کشتی‌هافروخته‌شده است وباید منتظر نوبت‌بمانم.خودم‌رادراین‌شهرخطرناك‌خیلی‌تنهامییافتم امروزصبح‌روزنامه«اخبار هنگ کنگ»رامیخواندم چشمم‌باعلانی‌افتاد که بدبمه‌استخدام‌میکردند

-پس قصددارندپیشرپرنس«چلیابروسکوی» بمانید؟

-نمیدانم .این‌خانم بنظرمزن‌خوبی میآیداسمش راتاحالا نمیدانستم . همه‌خدمتکاران واهل‌خانه‌اورا خانم‌ماپرنس‌صدامیکنند.خواهش میکنم‌مرا ازاینجابیرون نکنید. برای‌اینکه بیشتر پولی‌را که داشتم‌خرج کرده‌ام‌و باید تاوقتی‌روزنامه‌ام برایم‌پول بفرستندزندگی کنم.

- دلیل‌ندارد که‌من شمارا بیرون کنم پرنس«چلیا بروسکوی»راالان دیدم‌ازشما خیلی راضی‌بنظرمیرسید،وخیلی خوشحالم که‌شماابنجا هستید.

برنوبل خیلی‌ناراحت بنظرمیرسید .

چندلحظه‌فکر کرد بعد گفت :

-تعجب‌نکنیداز اینکه اینجامرا کنت«ایگور کورکین»مینامند. فقط بانك‌لی«عتیقه‌فروش مراباسم«برنوبل»میشناسد خیال میکند من انگلیسی هستم‌درصورتیکه‌من روس‌سفیدهستم چینی‌هاموقع فروش اجناس سرما کلاه میگذارند درصورتیکه ازانگلیس‌ها خیلی‌میترسندو با آنهاگران حساب نمیکنند. من‌باینوسیله اشیا«عتیقه‌ای راکه میخواهم ازاو خیلی ارزانتر میخرم.

بازلحظه‌ای‌فکر کرد وجمله‌ای بزبان‌ناشناسی برزبان‌آورد. چون‌دختر باتعجب‌زیاد اورانگاه‌میکردپرسید:

-نمی‌فهمید ؟

-نه، این‌چه زبانی‌است؟

-زبان‌روسی است.میگفتم که خیلی خوشوقتم که‌شما اینجا باشید . امیدوارم‌شب‌خوبی بگذرانید.تافردا خداحافظ .

چندقدم‌بطرف دررفت‌بعد گفت :

-اتفاقاً وجود این‌راز کوچك بین‌من وشماخیلی بامزه‌است . اینطور نیست ؟

مونیك‌برای‌اینکه چیزی گفته باشد، گفت :

-بله.خیلی‌بامزه‌است

-دختر جوان مدتی درتختخواب خودبیدارماند. افکارمختلفی‌درمغزش دورمیزد ملاقات «بریسه»برایش دشواربود زیرا نمیدانست چه موقع آزاد خواهدبود.

البته‌پرنس« چلیابروسکوی»زن‌پرتوقعی‌بود ولی‌درمقابل‌خدمت‌اوحقوق هنگفتی‌میداد صدلیره درماه‌تقریباًمساوی‌حقوق‌یك‌سفیر کبیر بود.پنج‌باشش برابرحقوق‌یك تدبمه‌در اروپابود.

دوباره‌مونیك بیاد برنوبل‌افتاد. اینمردبقیناً شب‌رادر «بن‌ورلیش» می گذارند که توانسته‌بود آخرشب‌بملاقات او بیایدوشایدهمیشه ساکن اینجا باشد. باپرنس‌چه رابطه‌ای داشت ؟بادرنظر گرفتن سن‌او وسن‌پرنس«چلیا بروسکوی»میشد تصور کرد که پسراوباشد ولی‌اسم‌او«ایگور کورکین » بود عاقبت بخود گفت:

«هر که باشدموضوع آنقدرمهم نیست. فردا فرصت مطالعه دراین‌بارەرا پیداخواهم کرد.

ولحظه‌ای بعدبخواب‌رفت

فصل پنجم

وقتی مونیك بیدارشد آفتاب‌اطاقش‌را کاملا روشن کرده‌بود. بلندشدو بطرف پنجره رفت .

نگاه‌خودرا بخلیج‌دوخت.

کشتی‌های خلیج که‌از دور درآفتاب‌میدرخشید اورا بیاد مأموریتش انداخت .

پرنس «چلیابروسکوی» شب گذشته‌باو گفته‌بود:

«فرداصبح وقتی‌شمااحتیاج پیدا کنم‌خبرتان‌میکنم»

ازاینجهت عجله‌ای‌نداشت‌چنددقیقه جلوی‌پنجره‌ایستاد ولی ناگهان‌ا رویای‌خودبیرون آمدوفکر کرد :

«وقت‌را نبایدتلف کنیم» بریسه گفته بود:«بایداسامی تمام‌آنهائی‌را که به‌ویلای بن‌ورلیش‌رفت‌وآمدمیکنندبخاطر سپارید وبعدمراقب‌اوضاع‌باشید

قسمت‌دوم دستورکاپیتن«بریسه»خیلی مبهم‌بود

مونیك‌چند لحظه‌فکر کردسپس‌بخود گفت :

«مراقب‌اوضاع‌خواهم‌بود ولی‌اول‌باید اسامی‌اهالی‌خانه و آنهائی راکه باینجارفت وآمدمیکنند بخاطر بسپاریم تابعدببینیم‌چه میشود.»

دراینموقع‌دراطاق‌راردند.

باعجله‌روبدشامبرش را پوشیده ودرراباز کرد.

مستخدمه چینی کوتاه‌قد بود که‌شب گذشته هم‌یکباراورا دیده‌بود .

دخترك چینی که‌چند ماهوی شناندست داشت گفت:

-خانم‌دستورداده‌است که‌مادموازل کناراستخر باوملحق‌شوید.مادموازل می‌توانید بین‌این‌مایوها هر کدام رامیخواهیدانتخاب کنید

بعدمایوها را روی میزپهن کردوپرسید

- مادموازل‌میل‌داریددرپوشیدن مایوبشما کمك کنم؟

مونیك با تبسم‌جواب‌داد

-برای پوشیدن یك مایوچه کمکی می‌توانید بمن بکنیدامرسی لازم‌نیست.

بعدبیادمامورینش‌افتادوپرسید:

-اسم‌شماچیست؟

-اسم‌من«چائو»است ،مادموازل.

-شمامستخدمه‌مخصوص پرنس هستید؟

-نه،مادموازل‌من‌مامورخدمت‌شماهستم.مستخدمهٔ خانم «تیکو»است

مونیك‌باعجله مایوپوشیدوبطرف استخرمرمر سفیدی که‌روزپیش‌درپارك دیده‌بودرفت.

این‌استخر درهوای‌آزاد ودرقسمت‌شرقی‌ویلاواقع بودآب‌زلال آن در آفتاب‌تندمی‌درخشید.

دونفر دراستخربودند وسرورویکدیگر آب می‌پاشیدند. مونیك‌وقتی نزدیك‌تررسیدپرنس«چلیابروسکوی»وبرنوبل‌راشناخت .

اسامی‌آنها را برای خودتکرار کرد : «پرنس‌چلیابروسکوی وایگور کورکین»

پرنس که خیلی‌سرحال وبشاش‌بودتامونیك‌رادیدفریادزد :

- صبح‌بخیرمونیك ! اگر کلاه خواهیدیکی کنارتخته‌پرش‌هست.

مونیك کلاه‌شنابرسر گذاشت وازروی تخته‌پرش‌درآب‌پرید.

وقتی‌طول استخرراطی کردپرنس‌فریادزد :

- مونیك چقدرخوب‌شنا میکنید !

وبلافاصله رو بمردجوان کرد :

-کنت دیگر شما تنها قهرمان شنای ویلا نیستید رقیب توانائی پیدا کرده‌اید .

خبرنگاران ما از شهرستانها اطلاع میدهند

تلفن میخواهند

خبرنگارما ازشیرگاه مینویسد: بخش پرجمعیت وبزرگ شیرگاه فاقدتلفن است اهالی برای رفع حوائج خود بایستی متحمل مخارج زیادی شوند تاخودرا شهرستان های مجاور برسانند درمواقع فوری و امورفرتی نیززیان بسیاری بآنها وارد میآید

از: هاشمی — خبرنگار شهرکرد

چه کنیم . . . ؟

آمدند ورفتند ودستور دادند تابوضع خیابان شهرکرد سروصورتی بخشندو شاهراه این منطقه‌را بصورت آبرومندی درآورند. شاید زحماتی هم متحمل شدند وهزینه‌ای هم صورت گرفت ولی جای بسی تعجب است که باعملی شدن دستورات مهندسین اعزامی جوربهای اطراف خیابان بصورتی درآمد که جریان آب درآنها غیرممکن بنظر میرسدو باراکد بودن آب درنهرهای اطراف خیابان بوی تعفن سرتاسر خیابان رافرا میگیرد. گفتند برای حفظ بهداشت وجلوگیری از ایجاداین بوی زننده همه‌روزه آب این نهرهارا درخیابان بپاشند تا باینوسیله باجلوگیری ازایجاد گردوغبارخیابان بحفظ بهداشت هم کمك کنند ولی نتیجه آن شد که لای ولجن نهرهای آب نیزدرخیابان پراکنده‌شود وبوی زننده آن سرتاسرخیابان رافرا گیرد. بااینکه برای آبپاشی شدن خیابان «آب خیربه» که‌های آنرا مردم‌شهرکرد پرداخته‌اند اختصاص داده شده معهذا جزهفته‌ای یکبارخبری ازاین آب نبوده ومعلوم نیست که این آب بچه‌مصرف میرسد. اگر حفظ بهداشت بدینگونه‌است ورعایت آن جزئی ازایمان شمرده‌میشود مانه ایمان‌داریم ونه بحفظ بهداشت علاقمندیم. شهرداری این منطقه نیزهیچگونه توجهی باینموضوع نداشته وادامهٔ بنوضع بهداشت اهالی‌را درخطر قرارداده‌است بکجاپناه ببریم وازچه کسی استمداد جوئیم؟ چکنیم که‌توجهی بماشودواز این‌وضع ناراحت کننده رهائی یابیم؟ هنوزبرما معلوم نیست.

اعلیحضرت همایونی درپائیز امسال
جاده سراسری تهران-ساوه-همدان را افتتاح میفرمایند

خبرنگارما از ساوه گزارش میدهد:

دوروزقبل آقای مهندس معرفت رئیس اداره ساختمان وزارت راه باتفاق هیئتی ازمهندسین سازمان برنامه بمنظوربازدید ازعملیات راهسازی جاده سراسری تهران- ساوه-همدان از طریق جاده جدیدوارده ساوه شدند.

آقای مهندس معرفت ضمن بازدید ازعملیات ساختمانی دستوراتی بمنظورتسریع درکار واتمام این راه سراسری بمقاطعه‌کاران صادرنمودواظهارداشت اعلیحضرت همایونی شخصادر پائیزامسال برای افتتاح جاده مزبور بساوه تشریف فرماخواهندشد.

ساختمانهای فرهنگی

خبرنگار ما ازاصفهان مینویسد: اداره فرهنگ اصفهان ظرف سال ۳۵ ازمحل کمکهای صدی پنج شهرداری چندین باب آموزشگاه جدید ازجمله ساختمان سه باب آموزشگاه واقع در پل‌خواجو، سرقبرآقاکوی کهران، وهمچنین سه‌باب آموزشگاه واقع در احمدآبادخیابان آذرو کوی «کارلادان» تحویل گرفته‌است.

بیمارستان «زهرا زاهدی»
دهسال قبل دریکی ازقراء همدان بیمارستانی تاسیس شد
که امروز اهالی سی قریه‌از آن استفاده میکنند
همه‌ماهه قریب ۱۵۰۰ نفر در بیمارستان «زهرا زاهدی» درمان ومعالجه میشوند

خبرنگار ما درهمدان طی گزارشی می‌نویسد: چندروزقبل برای انجام کاری بقریه «دمق» که‌ازتوابع همدان میباشد رفته‌بودم درآنجا وضع بیمارستان «زهرا زاهدی» ومراقبتیکه ازطرف کارکنان آن نسبت بمعالجه ودرمان بیماران می‌شد نظرمرا جلب کرد بدینجهت شرح مختصری ازتاریخچه تاسیس این بیمارستان وچگونگی وضع فعلی آن نمودم که‌در زیربنظر خوانندگان محترم می‌رسد:

آقای دکتر بهبود رئیس بیمارستان

بیادبودمادر

در اوایل سال ۲۵ تیمسار فضل‌اله زاهدی نخست‌وزیر اسبق تصمیم گرفت که‌بمنظور رفاه‌حال وتامین بهداشت ساکنین قصبه «دمق» ملك اختصاصی خویش بیمارستان مجهزی درابن دهکده تاسیس نماید

تیمسار زاهدی درهمان‌سال تصمیم خودرا عملی کرد وبیمارستان مزبوررا پس‌از صرف مبالغ هنگفتی تاسیس‌و افتتاح کرد وبنام «زهرا زاهدی» مادر خود نامگذاری نمود.

مساحت بیمارستان

مساحت بیمارستان مدرن قریب پنجهزارمترمراست وبقراراطلاع تاکنون قریب یك‌میلیون ریال هزینه‌ساختمان و تهیه‌وسائل آن شده‌است بنای بیمارستان ازدوقسمت جداگانه تشکیل‌شده که یك قسمت آن مخصوص بانوان ودارای پنج اطاق وچهارده تختخواب است وقسمت دیگر آن مختص بیماران مرد میباشد که‌دارای دواطاق وشش تختخواب است ضمنادرداخل محوطه بیمارستان زایشگاهی وجود دارد که‌زنان باردار درآن وضع حمل مینمایند.

داروخانه بیمارستان تقریبا مجهز است

ده‌سال خدمت

رئیس این بیمارستان آقای دکتر

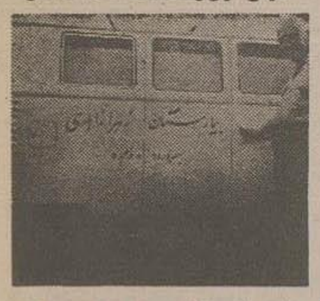

بااین آمبولانس بیماران قراء اطراف به‌بیمارستان زهرا زاهدی منتقل میشوند

میرزا آقاهم اکنون دهسال تمام است که‌این بخش دورافتاده باکمال ازخود گذشتگی مشغول انجام وظیفه‌می باشد ضمنادوتفرداروساز، یکنفر پزشکیار چهارنفر پرستار نیزدربیمارستان زهرا زاهدی انجام وظیفه‌می نمایند

بیماران بیمارستان

آقای دکتر میرزا آقادر پاسخ این سئوال که ماهیانه چند نفر بیمار بیمارستان مراجعه‌میکنند اظهارداشت که‌علاوه بربیماران ستری درماه‌اقلا هزار وپانصدنفر بیمار بیمارستان مراجعه وتحت درمان قرارمیگیرند.

ضمناً عده‌ای ازاین بیماران ازقراء اطراف میآیند که ازآنها عیادت میشود ضمناً بیمارستان دارای یك آمبولانس میباشد که‌درموقع لزوم بیماران‌را از قراء اطراف بوسیله‌آن به بیمارستان منتقل میشمائیم

باینترتیب بیمارستانی که‌برای استفاده اهالی قصبه «دمق» تاسیس شده‌امروزمورد استفاده‌اهالی بیش‌ازسی‌قریه اطراف قرارگرفته‌است

تصفیه حساب درشب عاشورا
هنگامیکه جمع کثیری در «تکیه» دهکده مشغول عزاداری بودند
عده‌ای باچوب وچماق بآنها حمله بردند زدوخوردخونینی درگرفت
دراین حادثه چندین نفرمجروح شدندویك نفربقتل رسید

بااینکه تقریبا یکساعت ازنیمه‌شب گذشته‌بود معهذا هنوز عده‌ای کثیری ازاهالی قریه «سرخه» چون شب عاشورا بود «تکیه» دهکده‌مزبوررا که از توابع سمنان میباشد حضورداشتندو سرگرم عزاداری بودند.

پیرمردان وریش‌سفیدان ده‌نیزدر کنارسایرمردم نشسته‌وبذکرمصیبت مشغول بودند ولی باطناً ازحادثه‌خونینی که‌درپیش بودنگران بنظرمیرسیدند.

آنها بخوبی میدانستند که‌عده‌ای‌از اهالی‌ده که‌بایکدیگر اختلاف‌ملکی دارند می‌خواهندبهانه عزاداری واردتکیه شده‌وحسابهای گذشته‌را تصفیه کنند

سرانجام نیمساعت ببعد عده‌ای‌جوان درحالیکه هریك‌جوب‌وچماقی‌دردست داشتند واردتکیه‌شدند ودر حالیکه فریاد یاحسین‌می کشیدند بکسان‌موردنظرخودحمله‌ورشدند.

دریك‌آن چراغهای تکیه‌خاموش‌شد وزدوخورد کنندگان بدون‌اینکه طرف‌خودرا بشناسند با چوب وچماق سروکول یکدیگر میزدند، زنهاوبچه‌ها شیون کنان باطراف میدویدندولی طولی نمیکشید که‌هریك بضرب چوب‌وچماق‌هائی که‌مثل اجل معلق درهواجولان میدادمجروح‌شده‌وزیردست‌وپامی افتادند.

نوحه‌خوانان بافریادهای یاحسین‌اززدوخورد کنندگان دعوت‌می کردند که‌دست‌ازنزاع بکشندولی هیچکس گوشش باین‌حرفها بدهکارنبود وحسابهای گذشته‌درچنین‌شبی تصفیه‌می‌شد...

سرانجام عده‌ای چراغهاراروشن کردند وزدوخوردباوساطت ریش‌سفیدان‌پایان یافت‌اما دراینمیان‌چندین نفربشدت مجروح گردیدندوسردسته‌مهاجمین بنام فرج‌اله‌پیوندی بقتل‌رسید.

بلافاصله جریان سمنان گزارش‌شد وآقایان‌دادستان، رئیس بهداری وفرمانده‌ژاندارمری باعده‌کافی‌ژاندارم بمحل عزیمت‌ومشغول رسیدگی‌شدند. اینك‌عده‌ای ازمبین‌واقعه‌دستگیروتحت تعقیب‌قرارگرفته‌اند.

جاده کشتارگاه تسطیح و مرمت میشود
درمحل دیگری کشتارگاه مدرنی ساخته خواهد شد

درشماره قبل‌بموجب گزارشی که ازخبرنگاراداره درساوه رسیده‌بود، باطلاع خوانندگان‌محترم رساندیم که‌بعلت‌خرابی جاده کشتارگاه‌وپل آن ظرف چندروزگذشته دواتومبیل‌برودخانه سقوط کرده و عده‌ای مجروح شده‌اند.

اینك خبرنگارمادراین شهرتعقیب گزارشات قبلی‌خودمینویسد برای جلوگیری‌ازتصادفات وسائط نقلیه‌وحوادث‌نظیر آن‌دراین ناحیه ازطرف‌آقای عضدی فرماندارودستورتسطیح‌جاده مزبور صادرشد ودرضمن‌تا احداث ساختمان جدید کشتارگاه محل دیگری برای کشتارگاه در نظر گرفته شده است. ساختمان کشتارگاه‌جدید مشترکا ازطرف‌شهرداری و سازمان برنامه ساخته خواهدشد وبقراراطلاع هزینه‌آن یکمیلیون و ششصد و بیستهزار ریال‌میباشد.

چشم انتظارند

خبرنگارما ازشیرگاه‌مینویسد: زلزله اخیر کلیه‌نهرها و جویهائیکه دراراضی زراعتی‌خصوصا کشتزارهای برنج (شالی‌زار) جریان‌داشتندویران نموده وقسمتی از کشتزارهاهم بکلی‌از بین‌رفته‌است ودرنتیجه عده کثیری از کشاورزان واهالی ازهستی ساقط شدند، وبرای‌مرمت این‌خرابی‌ها هم مکرر ازمقامات‌مربوطه تقاضای کمك نموده‌اند ولی‌تاکنون توجهی باین‌امر نشده‌است‌وهم‌اکنون جمعی‌از زارعین چشم‌انتظار کمك ومساعدت‌هستند

نرخ نان تثبیت شد

چندروزپیش‌بموجب گزارش خبرنگار اداره درکرمانشاه باستحضارخوانندگان‌عزیز رسید که نانوائیهای کرمانشاه ببهانه اینکه بهای‌نان‌درتهران‌افزایش‌یافته‌است ومانیزباید نان رابنرخ‌مرکزبفروشیم‌قیمت نان راازهر کیلو ۶ ریال به‌۷ ریال وتیم‌افزایش دادند. اینك‌ازاداره اموراجتماعی‌وزارت گمرکات اطلاع‌میدهند که براثر اقدام‌اداره غله کرمانشاهان صاحبان‌کارخانه های آردسازی حاضر شدندآرد رابقیمت ارزان‌بنانواهاتحویل دهندوآنهانیزنان راکماکان‌بنرخ سابق‌یعنی کیلوئی‌شش‌ریال دردسترس‌عموم‌بگذارند.

قهرمانان خردسال
در اردوگاه تابستانی نیروی هوائی

خبرنگارمااز بابلسرمینویسد: اغلب روزهابرنامه های‌تفریحی وورزشی جالبی‌ازطرف‌اردوگاه تابستانی‌نیروی هوائی که همه‌ساله بمدت۳ماه در بابلسر تشکیل میگردد اجرامی‌شود.

ازجمله چندروزقبل‌یك مسابقه دوبین کودکان افسران ودرجه‌داران نیروی هوائی‌درمحل‌اردوگاه انجام شدکه درآن جمعا۹۴ کودك شرکت داشتندوجوائزقهرمانان‌اول‌ودوم‌وسوم‌بوسیله‌بانو کیلانشاه همسرتیمسارسرلشکر کیلانشاه فرمانده نیروی‌هوائی‌توزیع گردید.

درعکس‌بالابانو کیلانشاه هنگام‌توزیع جوائزاین‌قهرمانان‌دیده‌میشود

ساختمان ژاندارمری

خبرنگارمااز فومنات‌مینویسد: بدستور ژاندارمری کل‌چندروزاست ساختمان مناسبی‌جهت‌اداره ژاندارمری فومنات آغازشده‌است.

درساختمان‌مزبورمحلهای مخصوصی برای‌اصطبل وپاسداران و کاراژ و حمام ووسائل‌دیگر درنظر گرفته شده است.

خبرنگارمامینویسدجادارد شهربانی کل کشورنیزجهت سکونت پاسبانان وافرادپلیس‌این منطقه‌اقدامی‌بنماید.

تیری در تاریکی رها کرد
و دونفررا بشدت مضروب نمود

چند روزقبل طی گزارشی بدادسرای شهسوار اطلاع میرسد که شخصی‌بنام غلامپور ساکن قریه «قلعه‌سر» درنیمه‌های شب دو نفررا باتفنگ شکاری خویش‌بشدت مجروح کرده است جریان بلافاصله ازطرف آقای فقیهی شیرازی بازپرس شعبه ۲ تحت تعقیب قرارگرفت و دستوربازداشت متهم صادرمیگردد.

غلامپور دربازجوئیهای اولیه اظهارمیدارد که نیمه شب درباغ خویش مشغول کشیك شبانه بوده است که این‌دونفرمخفیانه وارد باغ‌میشوند و او نیز بتصور اینکه دونفر مزبور بقصد سرقت وارد باغ وی شده‌اند با تفنگ شکاری خویش بطرف آنان شلیك مینماید.

فعلا مضروبین در بیمارستان شهسوار بستری میباشند و قضیه تحت تعقیب میباشد.

بعداز۸ سال
رای دادگاه صادرشد

خبرنگارماازساوه مینویسد: درسال ۱۳۲۸ یکی‌ازکارمندان اداره دارائی ساوه بنام مهدی عظیم‌زاده که باتهام اختلاس درموجودی قندوشکرعلیه او اعلام‌جرم شده‌بود موردتعقیب دیوان کیفرقرارگرفت‌اینك پس از۸ سال طبق‌رأی‌صادره ازطرف دیوان کیفر و دیوان‌محاسبات‌این‌شخص ازاتهامات وارده برائت‌حاصل‌نمودوپرونده مزبور مختومه‌اعلام شده‌است.

از فروردین تابحال درانتظاریم
چرامحمولات پستی رامستقیم نمیفرستند

بااینکه دراوایل‌فروردین‌سال‌جاری وعده داده شد که بزودی‌تلفن‌کاربر صومعه سرنصب میگرددومورداستفاده قرارمیگیردمعهذاتاکنون هیچگونه اقدامی‌دراین‌زمینه بعمل‌نیامده‌است.

علاوه براین‌وضع حمل‌ونقل‌مرسولات پستی‌صومعه سرا بهیچوجه رضایتبخش‌نیست زیرامرسولات پستی صومعه‌سراو سایرنقاط اطراف راجای‌اینکه‌ازرشت بوسیله یك شرکت مسافربری‌مستقیمادرظرف‌نیم‌ساعت صومعه سرا ارسال دارند ازرشت بقومسات‌میفرستندتاپس‌ازطی‌قریب‌صد کیلومترازآنجا باپیك‌پست به صومعه سرافرستاده شود.

کاری کنید که
نه‌سیخ بسوزد نه‌کباب

چون‌شرکت برق‌اراك بازای هر کیلووات برق‌مصرفی شهرداری مبلغ‌ناچیزی که از شانزده سال‌قبل‌تعیین کرده‌بودیمگرفت‌وطبق رسیدگی که ازطرف مهندسین سازمان‌برنامه بعمل‌آمد نرخ مزبوربا‌وضعیت فعلی موجب‌ضرربودباینجت‌ازطرف‌شرکت‌برق اراك‌اعلامیه‌ای درمورد اضافه‌شدن‌بهای برق‌شهرداری صادرشد. درآن‌اعلامیه‌تصریح شده استکه‌بهای برق‌از کیلوائی ۳٫۲۵ریال به کیلوواتی ۴٫۲۵ریال‌افزایش یابد ودرصورت‌عدم‌انجام‌این‌امرشرکت‌برق‌از روزبیست‌ودوم‌مردادماه برق‌شهرداری راقطع‌خواهدنمود وشهردرتاریکی قرارخواهد گرفت‌شایسته‌است دراینمورد اقدام‌شایسته‌ای بعمل‌آید که‌نه‌شهر درتاریکی بسر برد ونه‌اهالی در مضیقه قرارگیرند

شهردار اصفهان طی یك جلسه مطبوعاتی اظهارداشته است

گمان نمیکنم بتوانم کاری انجام بدهم
بادرنظر گرفتن وضع شهر مرایض بنده تعهد انجام ندارد

چندروزقبل بنابدعوت آقای اشراقی شهردار اصفهان یك مصاحبه مطبوعاتی در سالن شهرداری بعمل آمد وآقای شهردارضمن بیانات خوداقداماتی‌را که‌تاکنون انجام داده‌است شرح داد.

آقای اشراقی درپاسخ یکی ازخبرنگاران جرائداصفهان درباره اقدامات یکساله خودوهمچنین قراردادهای تنظیم‌شده باسازمان برنامه اظهارداشت بادرنظر گرفتن وضع شهر بزرگی مانند اصفهان بمرایض بنده تعهد انجام نباید داشته‌باشد واقداماتی‌هم که‌تاکنون انجام گرفته‌است براثرهمکاری اهالی وبعضی از همکاران بوده‌است. آنچه‌تاکنون انجام شده مناقصه لوله کشی موقت آب اصفهان استکه آگهی‌شده وبمحض تعیین برنده مناقصه عملیات لوله کشی شروع خواهدشد. آگهی مناقصه سیل بندجنوب شهر «دیوارساحلی زاینده‌رود» منتشر گردیده‌وروز بیست‌وپنجم مردادماه عملیات ساختمانی آن شروع خواهدشد ضمنا آگهی مناقصه کشتارجهای عمومی و رختشوی‌خانه‌هانیز درروز بیست‌وپنجم شهریورماه انجام خواهد گرفت اسفالت خیابانهای شهراصفهان که‌برنده مناقصه آن شرکت «کوکس» آلمانی میباشدشروع گردیده‌وپرداخت صدی‌پنجاه هزینه آنرا که‌مبلغ بیست‌وپنج میلیون ریال میباشد سازمان برنامه متعهدشده‌است ولی‌راجع به (اکوسازی) باساختمان فاضل آب شهرما بدنگویم که‌تاکنون اقداماتی که صورت گرفته است به‌نتیجه‌نرسیده‌و اعتبارآن‌تامین نشده‌است ولی‌امیدمیرود که‌بزودی باتامین اعتبار عملیات ساختمانی فاضل آب شهرشروع گردد درخاتمه آقای شهردار ازعدم‌هماهنگی بین‌کارمندان‌شهرداری واعضای انجمن شهراظهارنارضایتی‌نمود وافزود که‌باین‌ترتیب گمان‌نمیکنم کاری بتوانم انجام‌دهم.

ولی‌سرنوشت‌نا مطبوعی‌درانتظارستونهای‌پایان‌ناپذیراسبران آلمانی بود که‌حرکت آنهاازوسط‌صحرای بی‌انتهای‌پوشیده‌ازبرف درفیلم‌نشان‌داده‌میشد.

دستوردادم‌پرده‌سینمائی‌درنزدیکی‌اطاق‌خواب من‌نصب کنند وروز۲۴فوریه‌توانستم تختخواب را ترك گفته‌واین‌فیلم‌راتماشا کنم.

این‌فیلم داستان‌واقعی‌نبرد پرافتخاری‌را که‌درجبهه‌مشرق روی‌داد بخوبی‌مجسم‌میکرد.

من‌نیزدرعوض‌درصدد برآمدم کپیه‌فیلم‌جدید «پیروزی‌صحرا» را که‌ازصحنه‌های‌حقیقی‌نبرد العلمین برداشته‌شده‌بود برای‌استالین وپرزیدنت ودولت‌های‌دومینیون‌ارسال‌دارم.

این‌فیلم نیز مانند فیلم استالین‌گراد درزیرآتش‌شدید ازمیدان‌جنك برداشته‌شده‌بودوچندتن‌از فیلم‌برداران درائنای‌تهیه‌آن‌جان خودرااز کف‌داده بودند قربانیهائی که‌درراه تهیه این‌فیلم داده‌شد بی نتیجه نبود زیرا ثمره‌مساعی مخاطره‌آمیز تهیه‌کنندگان‌این فیلم تحسین وتمجید جهانیان‌رانسبت به نیروهای مابخود جلب کرده ودرمیان کشورهای متفق شور وشعف شدیدی‌ایجادنمودواین‌امرمارامانجام وظیفه وهدف‌مشترك‌نزدیکترساخت.

دراین موقع نامه‌ای بمضمون زیربرای‌پرزیدنت که‌هنوزدرحال‌بیماری بودارسال‌داشتم:

«کپیه‌ای از فیلم جدید «پیروزی صحرا» برای شماارسال داشتم. امیدوارم مورد‌قبول قرار گیرد.

من‌این فیلم راعصر دیروزشخصاتماشا کردم‌وبنظرم فیلم‌بسیارعالی است.

این‌فیلم‌تصویرزنده‌ای ازجریان نبردهای‌العلمین رادرنظر مجسم میسازد و یقین دارم که قسمت های‌مربوط بعملیات تانکهای شرمن موردتوجه شماقرارخواهد گرفت.

این فیلم‌بوسیله هواپیمابرای شمافرستاده شدتازودتربتوانید آن راتماشا کنیدمن‌حقیقتاازشنیدن خبربیماری شمامتاسف شده‌ام وامید وارم که اکنون بکلی‌رفع کسالت شده باشد من نیزبنوبه خود امیدوارم‌بزودی بتوانم مجددامشغول‌کارهای خودبشوم.

پرزیدنت درپاسخ‌این‌نامه چنین‌نوشت:

۱۷مارس ۱۹۴۳

وینستون‌عزیز

فیلم جدید«پیروزی صحرا» قطعاکی‌ازبهترین فیلمهائی است که درمیدان نبردبرداشته شده است. یك سانس‌ازاین‌فیلم‌برای‌کارمندان‌کاخ سفیدنمایش‌داده شد. یکشب دیگرنیزفیلم مذکوربرای کارمندان وزارت کشورنشان‌داده خواهدشد اکنون‌درواشنگتن‌همه جاصحبت‌ازاین فیلم‌است. ازآنچه که‌گفته میشودتاده روزفیلم‌مزبوردرسالنهای عمومی‌سینماهای امریکامعرض‌نمایش گذاشته خواهدشدو یقین‌دارم که‌نتیجه سیارخوبی ازآن گرفته خواهدشد.

تصورمیکنم که من‌بیماری خواب‌یاتب «گامبی» مبتلاشده بودم‌ودرنتیجه چهارروزمستری شدم ولی‌دراثرخوردن چندقرص سولفات‌دیازول‌تبم قطع‌شدوضعف شدیدی عارضم‌شدودرحدودیك هفته‌بهمین

از ح- فاضل خبرنگار مادر فرانسه

روزی که فرزندان فراری بخانه بازمیگردند

نزد تمام ملل اغلب اعیاد و جشنها چه مذهبی و چه غیر مذهبی برروی یك نظر اجتماعی و اخلاقی بوجود میآید. البته بحث در این مطلب که تشکیل اینگونه عیدها اعم از اعیاد ملی و عمومی و جشنهای خصوصی و فامیلی چه نتایج نیکو و ثمر بخشی در بر دارد فعلا جدا است که مستقلا باید تشریح شود ولی آنچه مسلم است اینکه متاسفانه در کشور ما اینگونه جشنها زیاد مرسوم نیست و حتی در اعیاد بزرك و ملی هم اقبالی نشان داده نمیشود و حال آنکه در اغلب خانواده‌ها هر چقدر هم زندگی ساده داشته باشند گرفتن جشن کوچکی برای تولد فرزند و یا یاد بود سال ازدواج و امثال آن کار دشوار و مشکلی نیست مگر اینکه صرفا بگویند برای این دو روز که بعنوان نمونه ذکر شده است باید مجلس سوگواری داشت اچه گاهی ممکن است کسانی از داشتن فرزند زیاد و سختی معیشت در زحمت باشند و یا خدای ناخواسته همسری ناموافق نصیبشان شده باشد که حتما یاد بهم از این روزها نخواهند بکنند در هر صورت همان‌طور که ذکر شد در این خصوص باین سادگی و اختصار نمیتوان سر مطلب را بهم آورد و باید همانگونه که روش اغلب مطبوعات است آنرا برای قضاوت عموم اختصاص دهند فقط آنچه در این مختصر منظور است یادآوری از دو عید واقعا جالب و مفیدی است که از چند سال قبل با تشخیص اینکه نتایج نیکوئی از آن حاصل شده است در فرانسه متداول گردیده بنام عید مادر و پدر که عید مادر در بیست و ششم مه و عید پدر در شانزدهم ژوئن هر سال در اغلب خانواده‌ها با تشریفاتی برگزار میگردد.

اصل عید از آمریکا است و از زمان مارشال پتن عید مادر در فرانسه متداول گردیده است و بهمین مناسبت بیاد آن روز مجسمه هائی در یکی از خیابانهای بزرك پاریس نصب شده و در کنار مجسمه‌ها یکی از قطعات معروف ویکتور هوگو درستایش مادر و مقام ارجمندش در اجتماع حك گردیده است و در برابر مسجمه‌های مادر مجسمه های دیگری از مردان در صفوف مختلف ملاحظه میشود که تمام در برابر سلطه و نفوذ معنوی مادر بحالت خضوع و احترام ایستاده‌اند و در هر بیننده بخودی خود همان حالت تعظیم و تکریم را در برابر قدرت عظیم مادر ایجاد مینمایند. و بخصوص حالت آن فرزندان پشیمانی را که در برابر این دادگاه لیرومند نزانو در آمده‌اند و امید بخشش دارند، و شاید در هیچ محکمه‌ای نتوانید نظیر آنرا به‌بینید در این عکس میتوانید ملاحظه کنید.

در سالهای اخیر هر روزی را برای عید پدر اختصاص داده‌اند که وقتی از زنهای فرانسوی در این مورد سئوال میشود به شوخی میگویند حسادت مردان سبب تشکیل این عید شده است. عده‌ای هم عقیده دارند فعالیت و تبلیغات کارخانجات و تجار اشیاء لوکس عید دوم را بوجود آورده چه اغلب پسرها در این روز هدیه‌هائی از قبیل کراوات، جوراب، پیراهن و نظایر آن بپدرانشان میدهند و گذشته از اینکه یك قلم بزرك فروش هر ساله را این روز تشکیل میدهد خود تبلیغ بزرگی نیز برای اغلب اجناس میباشد. البته بهر منظور باشد آنچه مسلم است نتیجه حاصله از آن سود اجتماع و بسیار نیکو است. هدیه‌هائی که دختران و پسران بمناسبت این دو عید بمادران و پدران خود میدهند به‌تناسب شغل و سن و وضع زندگی فرق میکند یعنی از چند شاخه گل شروع میشود و اگر پدران و مادران ما زیاد هوس نکنند اتوموبیل و گاهی اوقات و بلاهائی هم ارقام هدیه را تشکیل میدهند.

ولی آنچه را میتوان در این دو عید مهم دانست اینکه روزیست که اغلب فرزندان فراری پشیمان انتظار آن را میکشند که با استفاده از این موقعیت نزد فامیل خود برگردند چه این دو روز تقریباً بمنزلهٔ عفو عمومی فرزندان خاطی میباشد و برای پدران و مادرانهم که پس از مدتها اطفال گمراه و بازود رایخود را در برخویش می‌بینند شاید بزرگترین اعیاد سال باشد و بسیار بجا خواهد بود چنانچه چنین عیدی در کشور ما نیز متداول گردد و بخصوص برای خانواده های معیل که در اینمورد توانائی ندارند تسهیلاتی فراهم شود و مسلم است نتایج مطلوبی برای اجتماع در بر خواهد داشت.

آگهی مناقصه شهرداری بیرجند

شهرداری بیرجند جهت تکمیل برق شهر یکدستگاه دیزل ژنراتور از مارکهای مرغوب باحداکثر ۵۰۰ دور در دقیقه باکلیه لوازم مربوطه و بطور تکمیل که در ارتفاع ۱۴۴۰ متر ازسطح دریا و حداکثر حرارت ۴۰ درجه سانتیگراد ۳۰۰ کیلوات برق بدهد ازطریق مناقصه خرید ار مینماید.

الف- پیشنهاددهندگان میتوانند مشخصات موتور را باپرداخت ۱۰۰ ریال از اداره امور شهرداریها دریافت نمایند.

ب- پیشنهاددهندگان باید مبلغ ۲۰۰ هزار ریال ضمانت نامه بانکی که اعتبار آن حداقل ۵۰ روز باشد و باوجه نقد بحساب ۱۳۹۶ امور شهرداریها در بانك ملی مرکز شعبه فردوسی ریخته ورسید بانك را ضمیمه پیشنهاد خود نمایند تا در صورتیکه برنده مناقصه از انعقاد قرارداد عدول نماید ودیعه بنفع شهرداری بیرجند ضبط گردد ودیعه نفر دوم برنده مناقصه تا انعقاد قرارداد با نفر اول مسترد نخواهد شد.

ج- پیشنهاداتی که ناقص و مبهم و فاقد ودیعه و یا در غیر موعد مقرر برسد مورد قبول واقع نخواهد بود.

د- پیشنهاددهندگان باید تا آخر ساعت اداری روز شنبه دوم شهریور ۳۶ پیشنهادات خود را بدفتر اداره کل امور شهرداریها که روی پاکت (جمله مناقصه موتور بیرجند قید شود) تسلیم و رسید دریافت دارند و پیشنهادات رسیده ساعت ۹ صبح روز یکشنبه سوم شهریور ماه ۳۶ در اداره امور شهرداریها باز و قرائت خواهد شد.

ه- مدت تحویل موتور در بیرجند از تاریخ انعقاد قرارداد حداکثر چهار ماه خواهد بود و کلیه هزینه حمل و نصب موتور خریداری شده در بیرجند بعهده فروشنده خواهد بود که قیمت آنرا جداگانه در پیشنهاد خود قید خواهند نمود

و- شهرداری بیرجند در مقابل ضمانتنامه بانکی بمحض انعقاد قرارداد مبلغ ۱۲۳۰۰۰۰ ریال نقد و بقیه بهای موتور را پس از نصب و آزمایش و تحویل موتور بشهرداری پرداخت خواهد شد و ممکنست مبلغ پیش قسط تا یکملیون و پانصد هزار ریال افزایش شود.

ی- کلیه هزینه متعلقه از قبیل حق الدرج آگهی و مالیات و عوارض و حقوق گمرکی و غیره بعهده فروشنده خواهد بود.

ح- شهرداری بیرجند در رد و قبول یك یا کلیه پیشنهادات مختار است و حضور پیشنهاددهندگان در جلسه مناقصه آزاد میباشد

ط- برنده مناقصه ملزم است قبل از انعقاد قرارداد معادل صدی پنج مبلغ معامله را ضمانتنامه بانکی برای حسن انجام کار بشهرداری بیرجند تسلیم دارد

آ- ۱۴۷۷۲ ۲-۲ شهردار بیرجند- رخشانی

کره جغرافیائی

تعداد کمی کره جغرافیائی برای این شرکت رسیده مدارس و ادارات فرهنگ شهرستانها در صورت تمایل میتوانند خریداری فرمایند.

شرکت سهامی تحریر ایران آ- ۱۴۵۱۴ ۲-۲

لاستیك میلر شاهکار صنعت لاستیك سازی دنیا

تمام تخ نایلون ..... مخصوص جاده های ناهموار ایران

کانون موطی

نماینده انحصاری در ایران تجارتخانه مجید منشور - خیابان سعدی، تلفن ۳۶۵۸۷

آ- ۱۴۱۸۸ ۲-۴

آگهی مناقصه خرید ۸ قلم تسمه و ۸۹ قلم ابزار فنی

شرکت سهامی توسعه و اصلاح کشت پنبه تعداد ۸۹ قلم لوازم فنی و ۸ قلم تسمه برزنتی مورد نیاز خود را ازطریق مناقصه خریداری مینماید.

داوطلبین میتوانند شرایط مناقصه و صورت مشخصات را ازدفتر شرکت واقع درخیابان پهلوی جنب کافه شهرداری برایگان دریافت نمایند.

پیشنهادات رسیده تا آخر وقت روز سه شنبه ۲۹ر۵ر۳۶ قبول و ساعت ۱۰ صبح روز چهار شنبه ۳۰ر۵ر۳۶ در دفتر هیئت مدیره شرکت باز و قرائت خواهد شد.

شرکت در رد و قبول پیشنهادها مجاز و مختار است.

آ- ۱۴۹۱۰ شرکت سهامی توسعه و اصلاح کشت پنبه

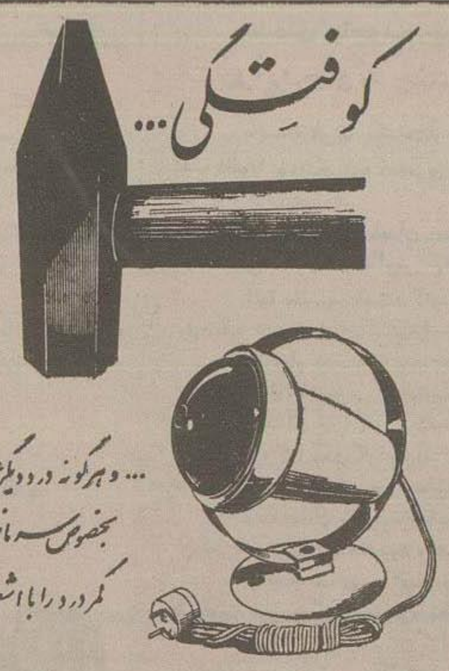

آ- ۱۴۸۲۸

آ- ۱۴۸۰۸

آگهی تجدید مناقصه حمل ماشین آلات بمراغه

اداره صنایع خشکبار و کنسرو سازمان برنامه حمل ۱۳۰ تن (بطور تقریب) ماشین آلات کارخانجات خشکبار مراغه و کنسرو سازی آذرشهر را ازطهران بمراغه بمناقصه می گذارد. شرکت کنندگان درمناقصه میتوانند قبلا ماشین آلات فوق را که قسمتی از آن در انبار مرکزی اصل ٤ واقع در خیابان شمیران و قسمت دیگر در انبار شماره ۱ سازمان برنامه خیابان مازندران متمرکز میباشد بازدید و برای دریافت شرایط در ساعات اداری بدفتر اداره واقع در خیابان شاهرضا کوچه امیر مراجعه نمایند پیشنهادات تا ساعت ۱۰ صبح روز یکشنبه ۲۷ مردادجاری پذیرفته و ساعت ۱۱ صبح همان روز درجلسه مناقصه بازو مطرح خواهد شد.

آ- ۱۴۹۱٤ ۱-۲

اداره صنایع خشکبار و کنسرو سازمان برنامه

آ- ۱٤۸۱۸

آگهی مناقصه شماره ٦ از شرکت تلفن

شرکت سهامی تلفن ایران ده عدد ماشین حساب فاسیت دستی سیزده رقمی طبق شرائط زیر ازطریق مناقصه تحویل انبار شرکت خریداری مینماید داوطلبان شرکت در مناقصه بایستی قبلا مبلغ پانزده هزار ریال وجه نقد بعنوان سپرده در مقابل اخذ رسید بصندوق شرکت پرداخت و بامعادل آن ضمانت نامه بانکی که مدت اعتبار آن کمتر از دو ماه نباشد تهیه و رسید دریافتی و یا ضمانت نامهٔ بانك را همراه پیشنهاد خود که متضمن ارزانترین قیمت باشد در پاکت سربسته لاك و مهر شده تا ساعت ۹ صبح روز شنبه دوم شهریور ماه ۱۳۳٦ بدفتر شرکت در خیابان اکباتان تسلیم و رسید دریافت نمایند پیشنهادات واصله در همان روز در کمسیون مناقصه باز و قرائت خواهد شد

حضور پیشنهاددهندگان در کمیسیون مناقصه آزاد است. پیشنهادات فاقد سپرده و مشروط و مبهم و پیشنهادی که چك همراه داشته باشد و یا دیرتر از موعد مقرر برسد ترتیب اثر داده نخواهد شد شرکت در رد و قبول یك یا کلیه پیشنهادها مختار است مالیات و عوارض و متعلقه و هزینهٔ درج آگهی بعهده برنده مناقصه می باشد آ ۱٤۹۱٤

شرکت سهامی تلفن ایران

آ- ۱٤۸۷۰

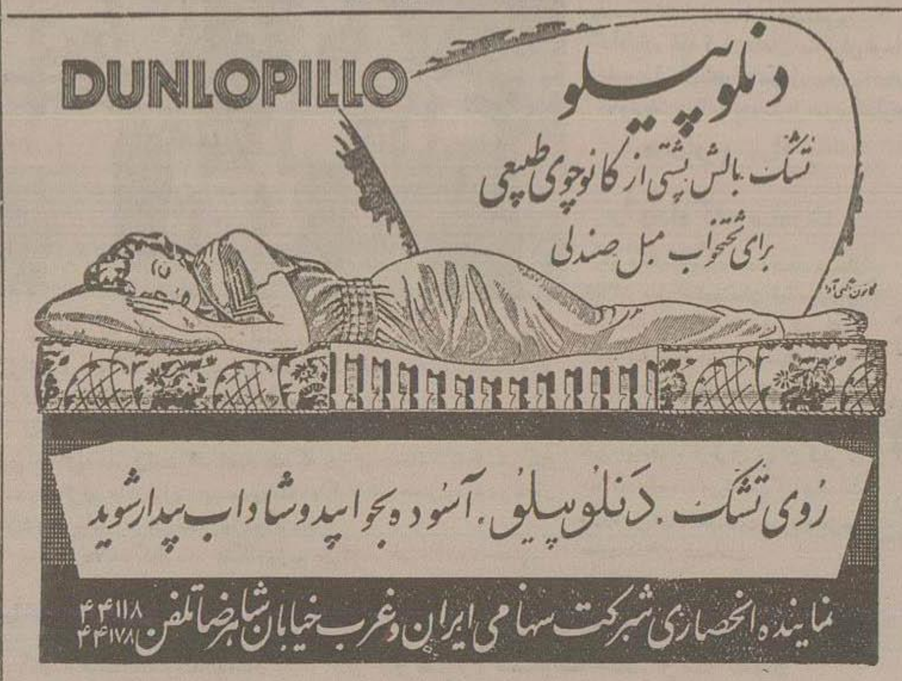

آ- ۱٤۸۵۰

آ- ۱٤۷۲٤

منوال سر بردم و پس از آن به هابدپارك رفته و مدت پنج روز در آنجا توقف نمودم و در نتیجه استنشاق هوای بسیار سالم سلامتی خود را باز یافته و هفته گذشته بکاخ سفید مراجعت نمودم و از آن ببعد حالم بسیار خوب شده است.

آنتونی سه شب با من بسر برده و از هر در با یکدیگر صحبت کرده‌ایم قابل توجه این است در تمام موضوعاتیکه مورد بحث قرار میگرفت در مورد صدی نود و پنج آنها با یکدیگر توافق داشتیم

من از شما خواهش می کنم و از شما استدعا دارم که عجالتاً خود را بیش از حد خسته نکنید بخاطر داشته باشید که هنوز لازم است گاه بیگاه تا مدت یکماه باستراحت بپردازید تا کاملا قوای خود را باز یابید خداوند نگاهدار شما باشد

***

فصل هیجدهم

شوروی و متفقین غربی

از بهار سال ۱۹٤۳ وضع جنك در جبهه مشرق بکلی عوض شده حتی قبل از شکست ارتش آلمان در استالین گراد در اثر فشار نیروهای شوروی دشمن در تمام طول جبهه عقب نشینی نموده بود ارتش هیتلر که در قفقاز مشغول عملیات بود بطرز ماهرانه عقب نشست نیمی از این ارتش سوی رستف عقب نشینی نمود و نیم دیگر سریل مستحکمی در «نووردوسیسك» و شبه جزیره «کوبان» تشکیل داد

روسها دشمن خود را از «دون» تا آنسوی «دونتس» که حمله تازیها فصل تابستان از آنجا آغاز شده بود عقب راندند

در قسمت شمال جبهه نیز آلمانیها قسمتی از اراضی متصرفی خود را از دست داده و تا چهارصد کیلو متری مسکو عقب نشستند

محاصره لئین گراد درهم شکسته شد و آلمان و دستیارانش از لحاظ سرباز و مهمات نظامی متحمل تلفات سنگین گردیدند و کلیه اراضی را که سال پیش تصرف در آورده بودند از دست دادند. گذشته از این دیگر آلمان از لحاظ نیروهای زمینی هیچگونه تفوقی به شوروی نداشت و از لحاظ نیروی هوائی نیز می بایستی روی قدرت روز افزون نیروی هوائی بریتانیا و امریکا که از خاك انگلستان و افریقا مشغول عملیات بودند حساب کنند

اگر استالین میتوانست به کازابلانکا بیاید سران سه دولت متفق می توانستند با مشاوره و گفتگو با یکدیگر نقشه‌ای درباره عملیات مشترك طرح کنند ولی این امر امکان پذیر نشد. مذاکرات ما بناچار از طریق ارسال تلگراف بعمل میآمد ما روز ۲٦ ژانویه شرح تصمیمات نظامی را که در کنفرانس کازابلانکا گرفته شده بود باطلاع وی رسانیده بودیم.

۲٦ ژانویه ۱۹٤۳

از پرزیدنت روزولت و نخست وزیر چرچیل

بنخست وزیر استالین

ما باتفاق مشاورین نظامی خود کنفرانسی تشکیل داده و درباره عملیاتی که نیروهای امریکائی

از نیویورک تایمز

شخصیت مرموزیکه مدعی سلطنت عمان است

امام غالب با کمند ازدیوار قلعه نیزوا پائین آمد و گریخت

هیچ دلیلی برزنده بودن امام عمان دردست نیست وهمه کارهارا طالب برادرش بنام او انجام میدهد

تاحال هیچ فرمانروائی که ادعای سلطنت داشته ، مانند غالب ابن علی مرموز نبوده است. دلیل محکمی دردست نیست که غالب بن علی هنوز زنده است گواینکه فرض میشود که غالب وجود دارد وصدها نفر از عمانیها بنام وی سلاح دردست گرفته اند• سلطان مسقط که حکمران عمان نیز هست، امام را شورشی میداند ولی هرگز اورا ندیده است سلطان فقط یکبار به قلمرو امام رفته است وآنهم در سال ۱۹۵۵ بود. در آنهنگام نیروهای سلطان امام را شکست دادند وغالب گریخت • میگویند غالب از کمندی که بدیوار قلعه‌اش در نیزوا آویخته بود پائین آمد و فرار کرد.

شخصیت مرموز

کارشناسان انگلیسی که در امور این ناحیه تخصص دارند نمیدانند که غالب چندسال دارد و قیافه او چگونه است غالب تمام زندگی خودرا درمنطقه ناهموار عمان مرکزی گذرانده است. دراین منطقه دهات کوچك وبیشه زار های خرما و قلاع شیوخ عرب قرار دارد.

میگویند غالب چندسال پیش به بحرین مسافرت کرده است ولی ازمیان کسانی هم که این خبر را در بحرین شنیدند ، هیچکس اورا ندیده است ویاد نمیاورد. درمورد مقام او که امامت است نظریات مختلفی وجود دارد .

غالب ازطرف پیروان خود انتخاب شده است ولی هیچکس از جزئیات کار اوخبر ندارد .

داستان قیام غالب

سلف غالب محمدبن عبداله الخلیل بود که در دنیای عربی بسبب معلومات و تقدسش معروفیت داشت. روابط او با سلطان پیوسته دوستانه بود. میگویند محمدبن عبداله درستر مرگ ازدو نفر ازشیوخ مقتدر عمان خواست که از غالب بن علی بعنوان جانشین وی پشتیبانی کنند• غالب ازقبیله بنی سینا است ، حدس زده میشود که غالب در هنگام انتخاب خود سی ساله بوده ولی اکنون کسی سن او رانمیداند وعکسی نیزاز او دردست نیست فقط یك عکس کوچك از برادروی طالب که فرمانده نیروهای اونیز هست درمطبوعات قاهره انتشار یافته است طالب دراین عکس یك بادیه نشین باریك سینه چرده وسی ساله بنظر میآید طالب لباسهای بیابان رامیپوشد وعمامه سر میگذارد وقیافه خشنی دارد یکی از خبرنگاران فرانسوی ، هنگامیکه دو سال پیش طالب بقاهره رفته بود تا ادعاهای امام را مطرح کند وی را شبیه یکی از شتربانان پابرهنه مصری توصیف کرده است.

پشت سر امام

یکی از عللی که امام را مرموز نشان میدهد اینستکه ، چندان فعالیتی ندارد ودرپشت سر او طالب برادرش ایستاده و میخواهد عمان راکاملا مستقل کند و وجوهی را که ممکن است ازراه نفت عایدشود ، بدست آورد . یکی از نویسندگان انگلیسی که مدتهای دراز درعمان سر برده مینویسد که «امام ضعیف ، مرد دوخائن است» . در عوض، ازطالب درتمام گزارشها بعنوان نیروی محرکه امام نام برده میشود.

موقعی که درسال ۱۹۵۵ سلیمان و شورشیان دیگر شکست خوردند وتسلیم شدند، طالب بعربستان سعودی گریخت تامقدمه بازگشت خودرا فراهم سازد• سپس ناگهان درژانویه امسال باسلاحهای جدید ویکدسته ازجنگجویان غیر نظامی بعمان وارد شد و خواه ناخواه غالب دوباره محور قیام جدید شد.

غالب ازنظر مصر، عربستان سعودی و سوریه امام عمان است. ازنظر انگلیسها امام سابق است وازنظر سلطان، هیچ وقت امام نبوده است.

ممکن است غالب نامی بیش نباشد ولی بااینحال وارد توطئه‌های جهانی گردیده است ونیروهائی که دوراو جمع شده‌اند، میخواهند سازمان ملل متحد راوادار سازند که اورا بعنوان حکمران قانونی یك دولت مستقل برسمیت بشناسد•

آگهی ازطرف هیئت پنجنفری

(بآقای عباس محمدخانی که مقیم محله اسمعیلیان کن معرفی گردیده و باروت اخطاریه جهت استحضار ازمفاد دادخواست ومهلت جوابگوئی دردفتر هیئت پنجنفری حضور بهمرسانید وهمچنین بیانوان فاطمه طاهری وصغری محمد خانی وام لیلی ابوالقاسمی وربابه خدابخش که درمحل اقامت تعیینی حضور نداشته ویا وجود نداشتن یکی ازمنسوبانشان بتسلیم اخطاریه دردفتر حاضر نشده و نماینده‌ای نیز معرفی ننموده‌اند بدینوسیله اخطار میگردد .

بانك ساختمانی موافق قانون مصوب ۸ شهریورماه ۱۳۳۵ راجع باراضی دولت وشهرداریها واوقاف وبانکها برشماده عوائی اقامه کرده که شرح ومستندات آن درپرونده کلاسه ۱ـ۱۴ر۳۶ دردفتر هیئت پنجنفری واقع درکاخ دادگستری مضبوط واجمالا مشعر برتجاوز دویست وپنج هزارمترمربع ازاراضی موات کن میباشد این پرونده درتمام اوقات اداری برای مراجعه شما بانماینده‌ای که ممکن است تعیین نمائید آماده است.

ازتاریخ انتشار این آگهی ظرف مدت سی روز هرنوع دلیل ومستند و مدافعه‌ای را که درقبال دعوای مذکور داشته باشند شخصا یا بوسیله نماینده خودتان بدفتر مذکور دربالا تسلیم نموده ورسید کتبی دریافت نمائید ودرصورتیکه ظرف مدت مذکور ازطرف شما مدافعه‌ای نرسید ازطرف هیئت ضمن رسیدگی بدلائل بانك ساختمانی ومطالعه پرونده‌های مربوطه رای مقتضی صادر خواهد شد.

رئیس اداره دفتر هیئت پنجنفری ـ غلامرضا بیرشك

آ ـ ۱۴۹۰۶ — ۱ـ۲

آگهی گشایش دادگاه بخش

دادگاه بخش فیروزآباد ازتاریخ ۵ر۵ر۳۶ افتتاح ودفتر دادگاه ازتاریخ مزبور قبول دادخواست مینماید •

کفیل وزارت دادگستری

آ ـ ۱۴۹۱۶ — ۱ـ۳

از ابزرور

روشنفکران عراق خواهان انجام تحولات اجتماعی هستند

عوائد نفت دولت عراق را قادرساخته که باایجاد مشاغل مناسب از نارضایتی اهالی جلوگیری کند

دومین قسمت ازمقالاتی که روزنامه ابزرور درباره اوضاع خاورمیانه انتشارداده است طی دوشماره بنظر خوانندگان میرسد:

شهر بغداد بامنظره بناهای آجری خوش که در کنار آبهای قهوه‌ای رنك شط دجله قرار گرفته زشت‌ترین پایتخت‌های دول عربی بشمار میرود .

مقامات عراقی قول داده‌اند که ظرف مدتی درحدود ده‌سال این شهر را بصورت زیباودلپسندی درآورند و انجام این موضوع سنگی بصرف صدها میلیون لیره‌ای دارد که ازمحل عوائد نفت باید برای ساختمان وپیشرفتهای عمرانی در سراسر کشورعراق خرج شود•

اکنون شهر بغداد در کنار خیابانهای قدیمی سرعت درحال توسعه میباشد و ساختمانهای جدیدی بوجود آمده که درآنها خانواده‌های جوان عراقی که متعلق بطبقه متوسط این کشور میباشند برای خود وسائل زندگی رادرست نظیر آنچه درمجلات آمریکائی میتوان دید فراهم آورده‌اند.

هجوم به پایتخت

بدین ترتیب بغداد نیز مانند بقیه نقاط عراق بسرعت درحال پیشرفت میباشد• ساختمان راهها، پلها، مدارس بیمارستانها منازل، میدانها وپارکهای متعدد وهمچنین یك موزه ملی، یك فرودگاه جدید ، یك مرکز بزرگ نیروی برق ویك تصفیه‌خانه در حال حاضر پایان یافته است وعمارت جدید پارلمان ومحل تازه شرکت نفت عراق نیز دردست ساختمان میباشد.

امامسئله جدیدی که توسعه شهر بغداد بوجود آورده هجوم ده‌ها هزار نفر از دهقانان وساکنین شهرهای مختلف میباشد که بادرجستجوی شغل مناسب تر باین شهر روی آورده‌اند و باتسهیلات زندگی وسرگرمیهای دیگری که در سایر نقاط وجود ندارد آنهارا بسوی پایتخت جلب کرده است .

کشورعراق ظرف چندسال آینده باید برای تغییر وضع قدیم که برپایه زندگی نسلهای متعددی بناشده بصورت یك کشور مدرن ومترقی فعالیت وکوشش فراوانی بکاربرد .

اگروضع این کشوررا بادیگر کشور های عربی ومثلا مصر مقایسه کنیم خواهیم دید که امتیازات بیشتری نصیب عراق گردیده است

عراق برخلاف مصر بامشکل توسعه روزافزون جمعیت مواجه نیست، زمین های قابل کشت وزرع وآب فراوانی در اختیاردارد بعلاوه ازمحل منابع نفت خوش عواید قابل ملاحظه‌ای نصیبش میگردد .

نخست وزیر نابغه

سیاست عاقلانه‌ای نوری السعید پاشا نخست وزیر نابغه این کشور مبنی برهمکاری کامل باغرب خیلی بنفع این کشور تمام شده است.

درماجرای کانال سوئز موجودیت سیاست نوری السعید بر بسمان نازك وپوسیده‌ای بسته بود. شعار اتحاد اعراب از نظر سیاسی، وقطع درآمد نفت براثر انهدام لوله‌های نفتی درسوریه وضع خطرناك راپیش آورد. اما نوری السعید بامهارت سیاسی خاص خویش توانست موقعیت خودرا تثبیت کرده وخطری که برآن او را تهدید میکرد دفع نماید.

قدرت نوری السعید مستقیما از منابع نیروهای سیاسی محافظه‌کار عراق یعنی شاه، ارتش وعشایر سرچشمه میگرفت .

اکثریت پارلمان عراق که ازصاحبان اراضی وسیع تشکیل گردیده درست مانند مجلس ملی جدید مصر ولی درجهت دیگر بدقت دست چین شده است.

تشکیل چنین اکثریتی بهای محافظت صاحبان اراضی وسدی درمقابل تقاضاهای اصلاحات ارضی وگرفتن مالیاتهای گزاف ازآنها تمام شده است•

درحال حاضر بهای مذکور ازمحل عوائد نفت بآسانی قابل پرداخت است وانجام برنامه‌های عمرانی دولت عراق راقادر ساخته که باایجاد مشاغل مناسب ومکسن ازخطر بحران‌های سیاسی و طغیان اهالی فقیر شهرها جلوگیری نماید •

سیاست دانه پاشیدن

سیاست دانه پاشیدن دولت تاحدود زیادی احساسات برانگیخته روشنفکران جوان را تخفیف داده است.

اما علاوه بربدست آوردن پول مسائل دیگری وجوددارد که تعداد زیادی جوانان ناراضی درعراق بوجود آورده است •

بهمان نسبت که تعلیم وتربیت توسعه مییابد وتعداد کسانی که دردانشگاههای خارجی تحصیل کرده‌اند زیادتر میشود. تقاضاهای جوانان عراقی مبنی برانجام تحولات اجتماعی وبدست آوردن سهم بیشتری دراداره حیات سیاسی کشور فزونی می یابد .

نام نویسی وامتحانات ورودی

دانشکده کشاورزی اهواز

دانشکده کشاورزی اهواز برای سال یکم دانشکده داوطلب میپذیرد• داوطلبان میتوانند باداشتن شرایط ومدارك زیر ازتاریخ ۱۵ تا ۳۱ شهریور ماه ۱۳۳۶ همه روزه ازساعت ۱۷ تا ۱۹ برای ثبت‌نام بدفتر دانشکده دراهواز مراجعه نمایند•

۱ـ دیپلم کامل شش‌ساله متوسطه (شعبه طبیعی یاریاضی) یاپروانه قبولی رشته های مزبور که ازطرف اداره کل فرهنك استان مربوطه گواهی شده باشد .

۲ـ گواهی تندرستی ازدانشکده پزشکی گندی شاهپوراهواز یااداره کل بهداری استان ششم•

۳ـ گواهی حسن اخلاق ازآخرین دبیرستانی که درآنجا تحصیل مینموده

۴ـ دوقطعه عکس ۶ در ۹ وبیکبرك رونوشت مصدق شناسنامه

۵ـ برك معافیت دائم یاکارت اشتغال بتحصیل سال گذشته یادفترچه خاتمه خدمت زیر پرچم

امتحانات مسابقه کتبی طبق برنامه مواد زیر درمحل سالن باشگاه شهرداری اهواز (باشگاه المپ) انجام خواهد پذیرفت

شنبه ۶ مهر ماه ازساعت ۷ـ۹ علوم طبیعی (گیاه‌شناسی زمین شناسی، جانورشناسی)

از ساعت ۹ ونیم ـ ۱۱ انشاء فارسی

« ۱۶ ۱۸ ریاضیات (جبر، مثلثات، هندسه، مکانیك)

یکشنبه ۷ مهر ماه ازساعت ۷ـ۹ فیزیك وشیمی

ازساعت ۹ ونیم ـ ۱۱ زبان خارجه (انگلیسی، فرانسه)

دوره تحصیل وشرایط اساسی دانشکده مطابق دانشکده کشاورزی کرج است. دانشکده هیچگونه تعهدی درموردتهیه غذا، پوشاك، مسکن وغیره برای دانشجویان نخواهد داشت فقط بتعدادی ازدانشجویان طبق آئین‌نامه مصوبه کمك هزینه تحصیلی پرداخت خواهد شد.

کفیل دانشکده کشاورزی اهواز مهندس جوادی

آ ـ ۹۵۸۱ — ۳ـ۳

ماشین جوشکاری ۲۰۰ و ۱۵۰ آمپر اونان ساخت معظم‌ترین کارخانجات آمریکا

قابل حمل ونقل بهر نقطه

ماشین جوشکاری اونان ـ مولد برق جوشکاری ـ

۵ر۱ کیلووات برق ۲۲۰ ولت جهت روشنائی ـ سنگ سمباده ـ مدل وغیره میدهد

Onan ELECTRIC PLANTS

PORTABLE

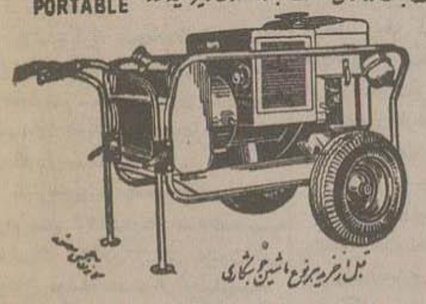

جوشکاری اونان

جوشکاری اونان

جوشکاری اونان

قبل از خرید مراجع ماشین جوشکاری

برای مشاهده به نمایندگی انحصاری شرکت تهران شهر خیابان سعدی تلفن ۳۴۲۵۳ مراجعه نمائید

آ ـ ۱۴۹۰۰

آگهی حراج گروگان موعد سر رسیده بانك کار گشائی ـ شعبه خیابان ری

گروگانیکه بشرح شماره‌های زیر درماههای فروردین ـ اردیبهشت سال ۳۵ درشعبه خیابان ری بگرو قبول شد وموعد قانونی آنها منقضی گردیده روز جمعه ۲۵ مرداد ماه ۳۶ دربانك کارگشائی مرکز خیابان فردوسی بمعرض حراج گذارده خواهد شد.

گروگان طلاوجواهر	ازشماره	۴۷۶۹۵	الی شماره	۵۰۰۳۰
« نقره آلات	«	۷۹۹۵	«	۸۳۶۹
« قالی وقالیچه	«	۱۴۵۷۹	«	۱۶۰۰۰
« منسوج وبقچه	«	۱۲۶۲۵۵	«	۱۲۶۸۹۸
« چرخ خیاطی ومس	«	۱۹۴۷۹	«	۱۹۸۵۲

بانك کارگشائی ـ شعبه خیابان ری

آ ـ ۱۴۷۳۸

عرض تبریك

انتصاب جناب آقای مرتضی خطیبی را که ازصاحبمنصبان جوان وتحصیل کرده ویا کدامن وزارت دارائی میباشند بریاست اداره کل رسیدگی وتمرکز حسابهای کشور بجناب آقای ناصر وزیر محترم دارائی تبریك میگوئیم

علی اکبر الهامی ـ محمود کوزه کنانی ـ سیروس ایرانی
محمد صادق نیکو ـ محمود فرهادیان ـ احمد کریمیان
ضیاءالدین مرعشی ـ حسن خالقپور ـ مهدی افشار
احمد زاهدی ـ مهدی مرعشی

آ ـ ۱۰۷۰۵

انواع جدید سینه بند های

وارنر مدل کوتاه اخیرا وارد شد

مغازه استارلایت ـ خیابان شاه ـ چهارراه

یوسف آباد تلفن ۶۶۴۱۴

آ ـ ۱۴۸۱۶

آگهی حراج بانك کار گشائی شعبه امیریه

کلیه گروگانیکه تاپایان فروردین ۱۳۳۵ دراین شعبه بگرو قبول شده وموعد قانونی آن منقضی گشته وصاحبان آن نسبت بخروج یاتجدید آن اقدامی ننموده‌اند مشرح زیر :

طلاوجواهرات	تاشماره	۵۱۳۲۲
نقره آلات	«	۱۳۲۷۱
فرش قالی وقالیچه	«	۲۶۴۴۷
منسوج	«	۲۰۸۰۸
مس وچرخ خیاطی	«	۳۱۲۷۵

درساعت ۸ صبح روزجمعه ۲۵ مردادماه جاری درمحل بانك کارگشائی مرکز واقع درخیابان فردوسی بمعرض حراج گذاشته خواهد شد .

بانك کارگشائی ـ شعبه امیریه

آ ـ ۱۴۹۰۲ — ۱ـ۲

پودر جدید فاب اعجاز میکند

فاب

لباس شما را از هر صابونی در دنیا تمیزتر می شوید

پس از شستشو با فاب تمام لباسهای شما چه سفید و چه الوان تمیزتر و خوشرنگ تر میشوند، زیرا فاب صابون نیست که اثرات صابونی آن با آب کشیدن پاك نشده و لباسهای سفید شما را تا روز گنهای دشمن تیره کند. فاب حتی در آب شور و سرد هم خوب کف میکند. با فاب احتیاجی به لاجورد نیست. لباسهائی که با فاب شسته میشوند، سفیدتر و درخشنده تر میشوند حتی لباسهای پشمی نرم مانده و حالت نوی خود را از دست نمیدهد. فاب لباسهای شما را مطرود نیز تر مینماید و دستهای شما را در خشونی زبر نمیکند

شستشو با فاب خیلی آسانست ـ فقط از سه دستور فاب پیروی نمائید

همین امروز فاب بسته آبی رنگ را آزمایش نمائید.

آ ـ ۱۴۸۱۰

وانگلیسی باید در ۹ ماه اول سال ۱۹۴۳ انجام دهند تصمیماتی گرفته‌ایم ومیخواهیم بیدرنگ این تصمیمات را باطلاع شما برسانیم وتصور میکنیم این عملیات که مقارن باحملات نیرومند قوای شما صورت خواهد گرفت آلمان را بلافاصله پس ازپایان سال ۱۹۴۳ بزانو در آورد ویا باید برای نیل باین هدف از هیچگونه کوشش فروگذار نکنیم•

۲ـ ماهیچگونه شکی نداریم که بهترین استراتژی برای بدست آوردن پیروزی قطعی وسریع درمیدان جنك اروپا این است که تمام وسائل خودرا برای ضربت زدن بآلمان متمرکز سازیم درعین حال لازم است که برای حفظ ابتکار عملیات دراقیانوس آرام وخاوردور وپشتیبانی از چین فشار خودرا بژاپن ادامه دهیم ومانع از آن شویم که این دولت حملات خودرا بمناطق جدید مثلا بایالات شوروی که درمجاورت دریا واقع شده‌اند توسعه دهد•

۳ـ اولین هدف واندیشه ما این است که آلمان را مجبور کنیم واحدهای مهمی از قوای زمینی و هوائی خودرا ازجبهه مشرق فراخواند وهمچنین مادرنظر داریم که حداکثر مواد و مهمات لازم را بروسیه شوروی ارسال داریم ضمنا ما از ارسال کمك های دیگر از هرطریقی که ممکن باشد غفلت نخواهیم کرد.

۴ـ عجالتاً هدف فوری ما این است که افریقای شمالی را ازوجود نیروهای دشمن پاك کرده وترتیباتی ازلحاظ دریائی وهوائی برای باز کردن دریای مدیترانه بروی کشتیهای جنگی وحمل ونقل نظامی فراهم سازیم وضمناً بمبارانهای دامنه‌دار هدفهای مهم درجنوب اروپا ادامه دهیم

۵ـ تصمیم گرفته‌ایم بمحض اینکه بتوانیم حمله زمینی ودریائی شدیدی درمدیترانه آغاز کنیم . تدارکات ومقدمات این حمله ازهم اکنون شروع شده وبرای این منظور باید کشتی‌های سربازبر زیادی جمع آوری شود و عده زیادی از نیروهای مادر نادر مصر وافریقای شمالی پیاده شوند

بعلاوه عده زیادی از نیروهای زمینی وهوائی آمریکا درخاك انگلستان متمرکز خواهند شد• هدف جمع آوری این نیروها وقوای انگلیسی آن است که ما بتوانیم در موقع مقتضی در خاك اروپا پیاده شویم .

بدون شك دشمن ازمقاصد ما مطلع خواهد شد ولی بطور قطع ازمحل وتاریخ ووسعت این عملیات اطلاعی بدست نخواهند آورد و بنابراین ناچار خواهد شد نیروهای زمینی وهوائی خودرا درطول سواحل فرانسه وهلند و کورس ساردنی سیسیل جنوب ایتالیا یوگوسلاوی یونان کرت و جزایر دود کانز پراکنده سازند .

۶ ـ دراروپا بمباران وحملات هوائی ما بخاك آلمان از اواسط تابستان شدت افزایش خواهد یافت وازتجربیاتی که تا کنون بدست آمده چنین نتیجه گرفته میشود که دربمبارانهای روزانه عده زیادی از هواپیماهای شکاری آلمان ازبین رفته ویا آسیب می بینند . تصور می کنم که درنتیجه افزایش بمبارانهای شبانه وروزانه زیانهای مادی وزیادی به آلمان وارد ساخته وبسرعت هواپیماهای شکاری آن کشور را ازبین خواهد برد.

بطوریکه میدانید ماهم اکنون بیش از نصف نیروی هوائی آلمان را درمنطقه مدیترانه واروپای غربی نگهداشته‌ایم واطمینان داریم که حمله هوائی وهمچنین سایر عملیاتی که علیه آلمان درنظر گرفته شده باعث خواهد شد که آلمانیها نیروهای هوائی و زمینی جدیدی از جبهه شوروی به مغرب اعزام دارند.

اخبار اقتصادی

بازار تهران

آثار آتش‌سوزی

امروز بازاروضع نیمه را کدی‌داشت تعدادسفته‌های‌واخواست‌شده‌وچکهای بی‌محل‌قریب‌ربع کلیه‌بروات‌وقبوض بود. آتش‌سوزی‌بازارتهران‌اعتبارپاره‌ای ازتجاررابهم‌زده‌وایجاد ناامنی‌دربازار کرده‌است. امروزه‌نفرتقاضای کارت بازرگانی کردندویك شرکت تجارتی تاسیس‌شد. دروضع کشتی‌هادرخرمشهر تغییری‌حاصل‌نشد.

بازارآهن‌ساکت‌بود ومظنه انواع آهن‌عموماپنج‌شاهی‌تنزل کردوتیرهای نمره۱۰-۱۲-۱۴-۱۶ باجزئی‌تفاوت تا۱۶ریال یعنی‌ارزانتر ازقیمت‌خرید معامله‌میشود. امروزمقداری آهن و سایرفلزات که‌اواخرهفته گذشته در خرمشهر تخلیه‌شده‌بودبسرعت‌مرخص شد علت آن‌رونق‌بازارنبود، بلکه‌گرانی انبارداری‌است‌بازارچای‌خارجی‌محصول کلکته کیلو گرمی۵تا۱۰ریال ترقی داشت‌واین‌ترقی‌بیشترروی چای‌زرین بودسفارش‌خرید چای خارجی بعلت ترقی‌آن‌درهندوسیلان‌قطع شد چای محصول کلکته هندوستان ۱۸ تا ۳۵ تومان‌ومحصول‌سیلان۱۸ تا۲۸ تومان معامله‌شد.

بازار قماش پس‌از آتش سوزی‌بازار ازرونق‌افتادومعامله‌ای‌نمیشودوتاتثبیت وضع اعتباری تجارخسارت دیده،وضع همین‌منوال باقی خواهد ماند. بازار لاستیك اتومبیل راکد بودومعاملات گرمی‌نداشت

بازارنخ کرك بقچه‌ای‌تادوازده‌تومان بهتربودو۲۴۰تومان‌تحویل چهار ماه معامله‌شد، مظنه نخ‌فیبرن سدیکوهم بقچه‌ای۴۰ریال‌بهتربودومودومامو عده ۶۵تومان‌معامله‌شد

بازارچای‌داخله‌باب‌صادرات بهتربود وچایهای ۳۴تا۴۵ریال صادرشد،سهمیه صادرات ۲۵تا۲۶ریال به‌نسبت کلی وجزئی‌معامله شد، درخراجیهای‌نیمه اول مرداد چای کیلوئی ۱۴تا۷۰ریال خریداری شد،ولی‌هنوز قراردادی‌در این‌زمینه نشده‌میزان‌چای‌خراج‌پیش از۲۵۰تن‌بوده‌معاملات‌چای‌داخلی‌امروز بیشتر نقدبود.

امروزبازار زیره ترقی کردو به۲۲ ریال‌رسید، مغزبادام‌تبریزی‌تا۶۶ریال تنزل کرد، بازار کشمش‌شسته‌جعبه‌ای ۱۸۰تا۱۷۵ ریال‌بمقصدآلمان‌معامله شدمظنه‌درآلمان۱۰۰ کیلو۲۹دلاربوده بازارفرش‌باب صادرات‌متوسط بود، آینده برنج صادراتی چمپاخوب‌بود سنگ‌معدن‌بازارساکتی‌داشت وچیزی حمل نشد.

مقامات‌بازارعقیده‌دارند،احتمال‌رونق بازارپس‌ازدهه اول محرم پیش‌بینی میشده‌ولی‌باآتش‌سوزی اخیروضع‌بازار دگرگون‌شده ودراین فصل که‌فصل رونق‌بازار است، امیدزیادی‌به‌بهبودی نیست،

مبارزه با قاچاق

امروزازکارد گمرك کسب‌اطلاع شد که هیجده‌نفرازسرهنگان‌برای‌تقویت کاردهای گمرك مرزی‌به‌کارد گمرك منتقل‌شدندوازروزسی‌ام ماه جاری کاردهای‌مرزی‌تحویل‌فرماندهان کارد گمرك قرارخواهد گرفت.

درهفته‌آینده‌ناوچه جنگی۶۵تنی ازطرف‌نیروی دریائی‌رسماتحویل کارد گمرك خواهد شد. وهمچنین۶ ناوچه مخصوص‌مبارزه‌قاچاق و۶هواپیما که به کشورهای‌انگلستان‌وسوئدسفارش داده شده‌بزودی‌برای‌مبارزه باقاچاق‌بتهران خواهد رسید.

هفت میلیون ریال کالای قاچاق کشف شد

بطوریکه کارد گمرك اطلاع میدهد دردوروزاخیرمقداردوهزاروهفتصد کیلو چای۳۲هزاریاردپارچه‌ابریشمی۱۸۵۰۰ بسته سیگار خارجی ۲۴ کیلو تریاك ۳۵۰۰جفت کفش‌خارجی ۴۶۷دست‌ورق بازی‌و۳۰۰هزاردسته کاغذ سیگار که بطورقاچاق‌وارد مرزشده‌بود کشف وبه اداره کل گمرك‌تحویل‌شده‌است. قیمت کالای‌قاچاق‌مزبوردرحدود هفت‌میلیون ریال میباشد که‌بنفع‌دولت ضبط ودر فروشگاههای مخصوص بفروش خواهد رسید.

مزایده‌ها ومناقصه‌های دولتی

*راه‌آهن‌فروش‌نخ‌باطله‌تا۱۰ر۶ر۳۶
*دخانیات‌خریدتره‌بارتا ۲۹ر۵ر۳۶
*دخانیات‌خریدلوازم‌برق‌تا۳۱ر۵ر۳۶
*تسلیحات ارتش‌خریدماشین‌چوب خشك کنی تا۹ر۷ر۳۶

خوار بار

ورود۷ کشتی حامل گندم امریکا

بطوریکه‌وزارت گمرکات‌وانحصارات اطلاع میدهد: هفت کشتی حامل گندم‌خریداری‌شده ازدولت آمریکا واردبندرشاهپورشد که‌پنج کشتی‌حامل ۳۹۴۴۰ تن‌گندم تخلیه گردید و دو کشتی‌دیگرباسکله‌پهلو گرفت کلیه گندمهای‌تخلیه شده بتهران حمل گردید.

پنبه

فروش پنبه بشوروی

بازرگانی‌شوروی اخیراطی‌قراردادی یکهزارتن‌پنبه‌ازایران‌خریداری کرده است.

این‌پنبه‌قراراست از نیمه‌اول مهر ماه دربندر پهلوی تحویل کشتیهای شوروی‌شود.

احتمال ترقی بهای‌پنبه

وضع‌محصول پنبه‌تولیدی سال‌جاری رضایت‌بخش‌می‌باشدوما پیش بینی که شده محصول‌امسال‌بین۷۵تا۸۰ هزار تن‌خواهدبود.

ولی‌با بهره‌برداری ازمحصول پنبه تولیدی که‌بزودی دراکثر نقاط‌پنبه‌خیز کشورشروع‌خواهدشدآنچه که‌بیش‌از هرچیز موردتوجه زارعین‌میباشدنرخ خریدپنبه از کشاورزان میباشد که بستگی‌بنرخ‌بین‌المللی‌بازارهای خارجی دارودواز‌طرفی‌چون اخیراتعدادزیادی کارخانه روغن کشی‌درتهران وشهرستان هادائروشروع‌بکار کرده ومواد اولیه این‌کارخانجات‌ازتخم‌پنبه‌تامین‌میگردد لذاصاحبان‌کارخانجات‌برای‌تامین‌مواد اولیهٔ‌کارخانجات روغن کشی علاوه‌بر خریدتخم‌پنبه درنظردارند «وش» را مستقیماازکشاورزان‌خریداری کرده وشخصا اقدام‌بتصفیه آن خواهند کرد زیرادرسال‌جاری بعضی ازکارخانجات روغن کشی بواسطه‌نداشتن تخم پنبه مجبوربه تعطیل گردیده‌اند

کارخانجات مزبور برای‌جلو گیری اززیان وتعطیل‌کارخانجات خوداقدام بخریدپنبه هنگام برداشت محصول خواهند کرد وپس‌ازتصفیه تخم پنبه راجهت مصرف‌کارخانجات‌خود ذخیره وپنبه‌آن‌راهم وسیله‌تجار بفروش‌خواهند رسانید.

بهمین جهت پیش بینی‌میشود که بواسطه‌رقابت‌کارخانجات‌روغن کشی‌در بازه‌تامین وذخیره‌مواداولیه‌کارخانجات خودنرخ‌خریدپنبه نسبت‌بسال‌قبل‌بهتر شدوممکن‌است‌تاحدی نیزترقی‌نماید

اخبار اقتصادی‌جهان

شوروی۲۰۰هزارتن‌حبوبات ازسوریه‌م، خرد

دمشق - دولت‌روسیه‌شوروی متعهد شده‌است که دوبست‌هزارتن‌حبوبات‌از محصول‌سال ۱۹۵۷سوریه خریداری نماید

قیمت‌نیمی‌ازاجناس‌خریداری‌شده‌باسعار پرداخت‌خواهدشدونیم‌دیگر بصورت ماشین‌آلات‌ساخت‌روسیه‌شوروی

ترکیه وفرمز

فرمز -مذاکرات مربوط‌بانعقادیك یك‌قرارداد بازرگانی‌بین‌ترکیه وچین ملیون‌بطوررضایتبخش‌ادامه‌دارد

طبق‌این قرارداد چین‌ملی می‌تواند اجناس‌خریداری شده ازترکیه رادر کشورهائیکه‌ترکیه باآنهاروابط‌مستقیم ندارد باردیگر بفروش رساند مشروط براینکه‌این‌عمل‌لطمه‌ای‌برتجارت‌خارجی ترکیه‌واردنیاورد.

قراراست فرمز ازترکیه تنباکو، محصولات‌معدنی،پشم‌وخشکبار بخرد.

فرمزبترکیه‌کاغذ ،مقوا ، کنتراآب دوچرخه،چرخ‌خیاطی ، پمپ‌آب،سیم برق وتخته‌سه‌لائی صادرخواهد کرد

افزایش صادرات اتومبیل انگلیسی

نیویورك - بعلت ازدیاد صادرات اتومبیلهای‌انگلیسی‌بامریکااینك‌برتعداد فروشگاههای‌اثاثیه‌اتومبیلهای‌انگلیسی دراین کشورافزوده‌میشود.

شرکت‌الکتریکی لوکاس‌انگلستان که یکی‌از سازندگان عمده‌قطعات بدکی‌واجزاء‌اتومبیلهای‌انگلیسی‌میباشد تصمیم گرفته‌است درنیویورك‌شعبه‌ای افتتاح‌نماید:

قراراست شرکت‌فوق‌محوطه‌ای را بمساحت۱۵۰۰فوت‌بصورت‌انبارد‌رآورده ولوازم‌بدکی‌بارزش کل نیم‌میلیون‌دلار برای‌فروش‌ذخیره‌نماید

جای

اعتبار جدید برای خرید برك سبز

شرکت‌چای‌از محل سودبازرگانی که‌ازورودچای خارجی‌دریافت میشود مقداری‌اعتباردریافت‌وبواحدهای‌خرید خودحواله‌نمود.

هم‌اکنون‌شرکت‌چای‌برگ‌سبزدرجه یك‌راکیلوئی بیست‌وشش ریال‌ودرجه دوراکیلوئی پانزده ریال خریداری میکند.

قرار است‌کارخانه‌های چایسازی که توسط شرکت‌چای اجاره شده‌اند تا حدودنیمه‌اول آبان‌مشغول‌کارباشند.

ازقرارمعلوم‌ازطرف‌وزارت‌بازرگانی قراراست هیئتی‌برای رسیدگی‌بوضع باغات‌چای وتولید چای‌داخلی بشمال عزیمت نمایند.

کشاورزی

استقبال ازخریدتراکتور

امسال‌استقبال‌مردم برای‌خرید تراکتور بمراتب بیش‌از سال گذشته است و بنگاه توسعه ماشین آلات کشاورزی احتمال میدهد که‌تا آخر سال‌جاری‌تنها بوسیله این‌بنگاه‌برای زارعین ۲۵۰میلیون‌ریال ماشین آلات کشاورزی خریداری شود.

بنگاه توسعه ماشین‌آلات کشاورزی که‌هشتاد درصد قیمت تراکتورهای خریداری‌شده بوسیله بنگاه را می پردازد وچهارساله ازآن ها دریافت می کند.

برای‌این‌کارطی‌یك برنامه هفت ساله ۷۰۰میلیون‌ریال اعتبارد‌راختیار گرفته البته‌چون اعتبارات مرتبا به صندوق‌بنگاه بازمی‌گردد بنگاه می تواندهمچنان بکارخودادامه‌دهد.

شرکت‌های شیار

هفته‌گذشته باطلاع خوانندگان رساندیم که سه‌شرکت خارجی برای تشکیل‌شرکت‌های‌شیار دراستان‌های فارس‌وکرمان وخراسان‌پیشقدم‌شده‌و پیشنهادهای خودرا بسازمان برنامه داده‌اند

این‌شرکت ها عبارتند ازکمپانی لانس‌برای‌خراسان نافیلدبرای کرمان وام.آ.ان برای‌فارس

این‌شرکت‌ها ابتدا‌زمین‌های چغندر کاری‌راشخم‌خواهندزدوبرای‌هرهکتار باتوجه سختی‌وسستی زمین ۴۰۰ تا ۶۰۰ریال‌حق‌شخم خواهند گرفت. وچون‌زمین‌های‌عده زیادی ازمالکین احتیاج‌بشخم دارد.

این‌شرکت‌ها می‌توانند اراضی آنها راهم باقیمتی مشابه آنچه که دربالا گذشت شخم‌زنند

طبق‌مطالعاتی که‌شده‌است برای هر تراکتور درایران(۳۰تا۵۰اسب‌قوه داشته‌باشد) درسال۳۰۰ هکتارزمین لازم‌است وروی این‌حساب هریك‌از ایالات‌ایران قابلیت‌پذیرش تعدادزیادی تراکتوردارند

حمایت‌ازز نبورداران

تهیه عسل درخوانسار وفریدن‌و گلپایگان‌حرفه عده زیادی‌راتشکیل میدهد وازقدیم تهیه کنندگان‌عسل دراین‌نواحی‌موردتشویق‌صاحبان‌نفوذ و امراء محلی‌بوده‌اند.

اخیراهم‌صاحبان کندو میخواستند که بانك کشاورزی ودولت باآنها همراهی‌زیادتری‌بکند تا بتوانند هم کندوهای‌خودرا ازآفات‌نجات دهند وهم‌میزان‌تولید عسل‌راتاآن حد که بتوان‌بخارجه‌هم صادر کردبالا برند.

ونیزاخیراً استادی‌بدست آمده‌است که درحدودصدسال‌پیش‌اسفندیارخان‌اسدو سپهدار‌بختیاری(اجدادپدرومادری‌علیا حضرت‌ملکه‌ثریا‌پهلوی)تهیه کنندگان عسل‌رادراین‌نواحی‌ازهرگونه مالیاتی معاف کرده بودند.

البته باوجودقوانین‌جدیدمالیاتی‌این اسنادرا دیگرنمی‌توان‌ارائه کرد ولی شك نیست که بایدسیاست‌حمایت از زنبورداران‌دنبال‌شود.

وزیر کشاورزی وبانك کشاورزی

وزیر کشاورزی‌درجلسه‌اخیر کمیسیون همکاری کشاورزی‌اظهارداشته‌است که: بانك ملی درحال‌حاضرچندمیلیون‌تومان تجاراعتبارمیدهدولی‌دستگاههای‌فنی وزارت کشاورزی‌حتی‌سه‌صدم‌این‌اعتبار راهم دراختیارندارد.

وزیر کشاورزی‌همچنین‌اضافه نموده است که بانك کشاورزی‌با۱۵ میلیون اعتباربایستی‌لااقل۱۵۰ ملك جدیدبه کشوراضافه کندوپول رابایستی صرف این‌کار کرد که اراضی کم‌قیمت‌بوسیله ازدیادتولیدپرقیمت بشوند.

صنایع

مذاکره‌برای‌خریدکارخانه کاغذسازی‌ازشوروی

بقراراطلاع‌دونفرازبازرگانان‌ایرانی که‌اخیراًبرای‌بازدید ازتاسیسات‌کاغذ سازی‌شوروی‌رفته بودنددرمدت‌اقامت خود بامقامات بازرگانی شوروی مذاکراتی برای خرید یك کارخانهٔ کوچك‌کاغذ سازی که ظرفیت‌روزانه آن‌سی‌وپنج‌تاچهل‌تن‌باشدانجام‌داده‌اند ولی‌ازقرارمعلوم‌ازطرف‌مقامات‌شوروی اطلاع‌داده‌شده‌کارخانه‌ای بااین‌ظرفیت درشوروی‌موجودنیست.

حداقل ظرفیت کارخانه هائی که‌در شوروی‌ساخته‌میشود روزانه‌یکهزارتن میباشد

ازقرارمعلوم‌بازرگانان مزبوردرنظر دارندکارخانه‌مزبوررا ازیکی دیگراز کشورهای‌اروپاخریداری نمایند

تشکیل اتحادیه صاحبان صنایع

تشکیل اتحادیه‌صاحبان صنایع که ازمدتی‌پیش‌مورد توجه‌صاحبان صنایع میباشد واقداماتی نیزدر زمینه تهیه مقدمات آن‌صورت گرفته اخیر امورد توجه‌قرار گرفته‌واز قرارمعلوم‌ازطرف وزارت‌صنایع ومعادن‌نیزبرای تشکیل آن‌فعالیت‌هائی شروع شده‌است.

تشکیل این اتحادیه از نقطه‌نظر همکاری‌ومعاضدتی که‌بین‌صاحبان‌صنایع گوناگون تولیدمی‌نماید حائزاهمیت است .همین‌اتحادیه‌درصورتیکه‌براساس صحیحی‌تاسیس شودقادراست بسیاری ازمشکلات‌کارخانه‌هارا برطرف نماید.

تاکنون سیصدمیلیون‌ریال خرج ساختمان سد سفید رود شده‌است

بقراراطلاع ساختمان دوتونل‌آب برگردان سدسفیدرود که هر کدام بطول۶۰۰متروقطر۸ مترمیباشد در دست‌اقدام‌است که تاآخرسال جاری باتمام‌میرسد.

همچنین عملیات‌ساختمانی‌سدموقتی که بمنظورخشك کردن محل سد و انحراف آن‌بداخل‌تونلهای‌انحرافی‌آب برگردان میباشدادامه‌دارد وتابهارسال آینده‌بپایان خواهدیافت وبدین‌ترتیب برای ساختمان قسمت اصلی‌سد هیچ گونه اشکالی درکارنخواهدبود.

ساختمان سایر قسمتهامنجمله کوی کارمندان وکارگران ادامه‌دارد و۵۰ دستگاه خانه مسکونی‌مدرن علاوه برساختمان های معمولی‌ساخته‌خواهد شد.

عملیات ساختمانی‌جاده‌انحرافی‌وتونل موقتی‌سدسفیدرودباتمام‌رسیده‌واسفالت شده وعبور ومرور برقرار گردیده است.

این‌جاده درآینده ازروی‌دیوار سد عبورخواهد کردوباساختمان اصلی‌سد وبهره‌برداری ازآن ۱۲۰هزار هکتار زمین‌آبیاری خواهدشدوکارخانه برقی بقدرت۴۶هزار کیلووات نیروی برق دریای سددائرخواهدشد.

هزینه ساختمان سدحدودسه‌میلیارد ریال‌برآورد گردیده‌است وتاحال‌بیش از۳۷۶میلیون‌ریال‌بابت‌ساختمان‌خانه هاوجاده تونلهای انحرافی وخرید ماشین‌آلات موردلزوم بمصرف رسیده است.

بیمه

طرح شرکت های بیمه خارجی

طرح‌مربوط‌شرایط‌تاسیس‌نمایندگی کمپانیهای‌بیمه خارجی درایران که تهیه وآماده برای طرح‌درجلسه‌رسمی شورایعالی‌اقتصادسود مسکوت گذاشته شده‌ورسیدگی‌بآن‌بتعویق‌افتاده‌است.

قراربوداین طرح دریکی‌ازجلسات شورایعالی‌اقتصاد که درپیشگاه‌شاهنشاه تشکیل‌میگردیدمطرح‌شود ولی‌ازقرار معلوم قراراست‌این طرح‌مجدداتحت رسیدگی‌کامل‌واصلاحات‌لازم دردستور شوراقرارگیرد.

حمل‌ونقل

پیشنهاد شوروی برای لاروبی بندرپهلوی بهای‌لاروبی‌هرمتر مکعب سی‌ریال تعیین شده‌است

آقایان‌داکیشن‌وفی‌اوتوف،کارشناسان لاروبی‌شوروی که جهت مذاکره با مقامات وزارت‌راه‌وسازمان‌برنامه‌برای لاروبی‌بندرپهلوی بایران آمده‌اندطرح موافقت‌نامه‌لاروبی بندر پهلوی را به سازمان‌برنامه‌تسلیم کردند.

کارشناسان‌شوروی‌و متخصصین‌ایرانی تاکنون‌علاوه برچند جلسه مذاکره ازبندرپهلوی نیزبازدید نموده ووضع بندر را ازنزدیك‌بررسی نموده‌اند.

طرحی که ازطرف‌شوروی سازمان برنامه داده شده‌براساس مطالعات و بررسی های‌کارشناسان‌مزبورمیباشد.

مقامات‌شوروی‌طی طرحی که تهیه و سازمان‌برنامه داده‌اندقید کرده‌اند که مدت‌لاروبی کامل بندر پهلوی دوماه خواهدبود.

هزینه لاروبی مترمکعبی سی‌ریال تعیین گردیده واین‌نرخ‌بعقیده‌مقامات شوروی‌معادل نرخهای‌بین‌المللی میباشد.

لاروبی‌بندرپهلوی‌ازنظرتجارت‌خارجی ایران‌درصورت‌عملی‌شدن‌قراردادتراتریت دارای‌اهمیت‌فراوان‌است‌زیرادر وضع فعلی‌بندرپهلوی‌قادربپذیرش کشتیهای باری‌ومسافری باظرفیت‌کامل نیست.

بقراراطلاع مقامات‌شوروی‌ضمن‌این طرح‌خود پیشنهادنموده‌اند که‌همزمان بالاروبی‌وسایل‌وتجهیزات‌مورد احتیاج اسکله نیزتهیه ونصب‌شود تابعدازلاروبی بندرازهرجهت تکمیل‌و آماده‌بهره برداری‌شود.

خانه سازی

خانه برای کارمندان

صبح امروز کمیسیون مطالعات و ابتکارات وابسته بشورای‌عالی معاونین وزارتخانه‌هاباحضورآقایان‌دکترمشاور معاون‌وزارت بازرگانی‌دکترنجم‌معاون وزارت‌امورخارجه دکتراردلان‌معاون وزارت کشاورزی‌ومزینی‌معاون‌وزارت فرهنگ در دفترآقای دکترمهندس ضیائی‌معاون‌دائمی‌وزارت‌صنایع‌ومعادن تشکیل گردید.

دراین‌جلسه‌پیرامون تهیه‌منزل‌برای کارمندان‌دولت مذاکراتی‌صورت گرفت ومقرر گردید درجلسه‌آینده باحضور آقای مهندس‌الهی مدیرعامل بانك ساختمانی‌این‌موضوع کاملا‌بررسی‌وتصمیم مقتضی‌اتخاذشود.

تشکروقدردانی

بدینوسیله وظیفه‌خود میدانم که اززحمات وابرازمحبت‌های بی‌پایانی که‌جناب‌آقای دکترفتح‌الله‌دفتری نسبت‌به‌تشخیص ومعالجات ستون فقرات اینجانب‌مبذول‌داشته‌اند تشکرنمایم

م.دانائی

آ-۱۰۶۸۳

صاحب‌اختراع راجع به«طریقه جهت‌تجزیه وتفکیك‌امولسیونهای نفت‌ومواد امولسیون کننده اصلاح‌شده» که‌درایران شماره ۱۹۵۱ ثبت شده‌بهره برداری اختراع‌نامبرده راپیشنهاد مینماید. برای کسب‌اطلاعات بیشتربدفتروکالت رفائیل آقابابیان خیابان‌شاه کوچه نوبهارمراجعه‌شود

آ-۱۴۸۶۴

صاحب اختراع راجع به«اصلاحات مربوط‌بدوده کاربن‌وطریق تهیه‌آن» که درایران بشماره۱۷۸۰ بثبت‌رسیده‌بهره‌برداری اختراع نامبرده راپیشنهاد مینماید

برای کسب‌اطلاعات‌بیشتر بدفتر وکالت رفائیل آقابابیان خیابان شاه کوچه‌نوبهارمراجعه‌شود

آ-۱۴۸۶۲

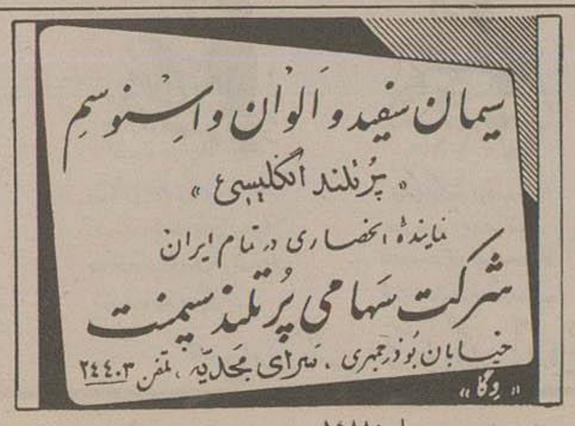

۱-۱۴۸۸۰

دولت فرانسه۲۰ درصدعوارض برواردات وضع کرد

فرانك فرانسه درمقابل دلارولیره تنزل کرد-صادرات فرانسه بشدت‌تشویق‌می‌شود

پاریس- دیروز وزیر دارائی فرانسه نقشه‌های جدیددولت‌رابرای بهبود اوضاع‌اقتصادی‌مملکت وجلوگیری ازسقوط‌مالی اعلام کرد.یکی ازنکات‌مهم آنستکه‌افرادوتجارفرانسوی درمقابل وارد کردن هر میزان ارز خارجی‌بداخل کشور بیست‌درصد سود دریافت‌خواهند کرد.

درمورد چنین‌معاملاتی هر۳۵۰ فرانك‌فرانسه‌بیك‌دولارآمریکائی‌تسعیر خواهدشد.

این‌اقدام موجب تنزل ارزش پولی‌فرانك‌فرانسه‌میشود، یعنی‌سیاحان میبایستی‌رامقابل‌پرداخت هریك‌دولار آمریکائی ۴۲۰ فرانك‌فرانسه دریافت بدارند. طبق‌نقشه‌های‌جدیددولت بیست درصد عوارض‌برکلیه واردات کشور باستثناءکالاهای‌معینی وضع‌می گردد.

دولت‌متعهد میشودچنانچه‌صادر کننده‌ای‌بتواندحداقل اجناسی‌بارزش ۱۴۳ر۰۰۰دولار (روی‌پایه‌نرخ سابق فرانك)، بخارجه‌صادر کند بیست در صدسودبآن‌صادر کننده‌بپردازد.

اجرای نقشه‌های‌دولت‌موجب ترقی‌قیمتهابراجناس وارداتی‌درفرانسه میشود. اماطی‌پانزده‌سال‌بتدریج‌مالیات براجناس‌وارداتی از کشور های عضو بازارمشترك‌اروپاملغی‌خواهدشد.

نقشه‌های مالی‌دولت‌فرانسه‌شنبه گذشته ازطرف‌صندوق‌بین‌المللی‌پول، که‌فرانسه‌نیزیکی ازاعضاءآن‌است ، تصویب گردید.

کالاردوزیردارائی فرانسه که بیش‌از۳۷سال‌نداردوجوانترین وزیر کابینه‌فرانسه‌است،امیدواراست که‌بااعلام نقشه‌های‌خود ازورشکستگی مالی و اقتصادی کشورش‌جلو گیری نماید؟

کمبود ارزخارجی‌محدی‌دولت فرانسه‌را اخیراًتحت‌فشار قرارداد که دولت‌مجبورشد بذخائر دولار وطلای سپرده دربانك‌فرانسه‌دست‌بزند.

کالاردمعتقداست که‌باتعیین‌نرخ جدیدبرای‌فرانك یعنی‌تسعیر ۴۲۰ فرانك‌فرانسه بایك‌دولارآمریکائی بر تعدادسیاحان‌بمیزان قابل ملاحظه‌ای افزوده‌خواهدشد وازبن‌طریق درآمد ارزی کشور افزایش میابد. سعیر فرانك‌دربازارسیاه قبل‌از اعلام نقشه دولت هر ۴۳۶فرانك یك‌دولاربود.

کالاهائیکه ازپرداخت۲۰درصد عوارض‌معاف میباشندعبارتند ازنفت خام،محصولات‌نفتی، گوگرد،موادکافی مانندآهن،منگنز، کوبالت، کروم ، قوه‌برق، انواع‌کالاهای‌شیمیائی،خمیر کاغذ، ابریشم‌خام، پنبه، کتان، لوازم ساختمانی‌وفلزات.

درهرحال ورودذغال‌سنك،آهن قراضه، سنك‌آهن‌وفولاداز آلمان‌غربی ایتالیا، لوگرامبورك، بلژیك‌وهلنداز عوارض‌فوق‌تحت‌شرائط اتحادیه فولاد وذغل‌سنك‌اروپامعاف‌میباشد.

وزیردارائی فرانسه‌تهدید کرده بودچنانچه برنامه‌وی‌بصورتیکه‌پیشنهاد شده تصویب نمی گردیداستعفا کند.

درلندن روزنامه‌های عصرروز یکشنبه باحروف‌درشت برنامه مالی جدیددولت فرانسه‌رادرصفحات‌اول‌خود چاپ کرده نوشتند:

«تعطیلات‌ارزان‌برای‌هزاران‌نفر سیاح‌انگلیسی‌درفرانسه- شراب های ارزان فرانسه برای‌مسافرین‌خارجی»

تجارت‌خارجی

هشت هزارتن‌پشم‌بشوروی صادر میشود

قراراطلاع‌مشکل مربوط به صدور پشم‌شوروی‌برطرف گردیده‌وبازرگانی شوروی‌اخیراطی‌سه‌معامله مقدارزیادی پشم‌ازبازرگانان‌ایرانی‌خریداری کرده است.

همانطورکه قبلا نوشتیم بازرگانان شرایط بازرگانی‌شوروی راپذیرفته و قبول کرده‌اند درمقابل‌تحویل‌پشم‌شصت تاشصت‌وپنج‌درصدقماش‌نخی‌وبقیه‌راریال یاکالاهای دیگردریافت دارند.

سهمیه صادراتی پشم‌شوروی درسال جاری ده هزارتن میباشد وبازرگانی شوروی درشش‌ماهه سال جاری هشت هزارتن‌پشم خریداری کرده‌است

کالاهای وارده وصادره

وزارت گمرکات‌وانحصارات‌اطلاع‌میدهد طبق گزارشات رسیده‌کالاهای‌زیر در هفته گذشته از کشورصادر و همچنین واردشده‌است

کالاهای‌صادره‌ازکشور

فرش ۸۰۰۰تخته کتیرا۲۲۲۵ کیلو پنبه۲۵۰۰۰۰ کیلو پشم ۵۰۰۰۰، پوست۳۷۰۰۰جلدسالامبور۱۲۵۰۰جلد روده ۴۴۰۰۰رشته‌پسته ۳۰۰۰ کیلو چوب گردو۵۳۰۰۰ کیلو چای‌داخله ۱۰۰۰۰۰ کیلوزیرسبز۳۰۰۰۰ کیلو کشمش۱۵۰۰۰ کیلو سیب درختی ۲۰۰۰۰ کیلوسیب‌زمینی۳۰۰۰۰ کیلو بادمجان۲۰۰۰۰ کیلو گوجه‌فرنگی ۶۰۰۰۰ کیلومیوه۴۰۰۰۰ کیلو حنا ۳۰۰۰ کیلوسنگ‌سرب۱۰۱۰۰۰ کیلو باقلاونخود۵۰۰۰۰ کیلومغز بادام۸۰۰۰

کالاهای وارده بکشور

آهن‌آلات۳۷۰۰۰۰۰ کیلوماشین آلات ۴۸۰۰۰۰ کیلو لوازم‌اتومبیل ۱۹۰۰۰۰ کیلولوازم‌برقی۲۰۰۰۰۰ اتومبیل ۲۷۱دستگاه لاستیك توئی ۲۵۰۰ حلقه‌لاستیك‌روئی۱۵۹۷حلقه قماش‌نخی ۱۲۰۰۰۰ کیلوقماش‌پشمی ۹۰۰۰۰ کیلوقماش‌ابریشمی۱۷۰۰۰۰ کیلوچای۱۰۰۰۰۰ کیلودارو۵۰۰۰۰ ادویه۳۰۰۰۰ موادشیمائی۳۴۰۰۰۰ رنك۶۰۰۰۰ کیلوروغن‌نباتی۹۰۰۰۰ کیلو روغن‌موتور ۳۰۰۰۰۰ کیلو روغن ماکاربن ۲۰۰۰۰ کیلو کاغذ ۱۸۰۰۰۰چینی‌آلات۵۰۰۰۰ شیشه آلات ۶۰۰۰۰ کیلوقند۵۰۰۰۰ کیلو چرخ‌خیاطی۴۹۰عدد دوچرخه۲۰۰۰ عدد

لاستیك

ترقی‌در امریکا

مظنه‌لاستیك‌در امریکا طبق‌تصمیم صاحبان‌کارخانجات لاستیك‌سازی‌ترقی کرد،علت‌این‌ترقی‌افزایش‌دستمزدکارگران‌ومیزان‌آن درموردلاستیکهای سواری۳درصد وباری ۵درصدمی‌باشد. البته‌ترقی‌فوق درمورد لاستیکهای تراکتوروسایرماشین‌های چرخدارنیز صادق‌است.

این‌اولین‌باری‌استکه‌کارخانجات‌لاستیك سازی آمریکا درسال‌جاری‌بترقی‌دادن محصول‌خودتصمیم گرفته‌اند، درسال‌قبل ۲تا۳ر۳درصدقیمت‌لاستیك‌ترقی کرد.

فعلاکارخانجات‌لاستیك‌سازی‌ایالات متحده‌آمریکامشغول‌مطالعه‌اثرات‌اضافه حقوق‌برقیمتهامیباشند.

اکنون‌یك‌حلقه لاستیك بدون‌تیوب دیوارمشکی ابریشمی ۱۵در۷۶۰در آمریکا۳۰دلارمظنه‌داردو باترقی‌اخیر ۹۰سنت‌ترقی‌خواهد کرد، درصورتیکه قیمت‌همین‌لاستیك درایران ۲۸۰۰ریال یعنی‌قریب۴۰دلار است.

بازارلاستیك‌درایران‌راکداست‌وهمین امرسبب‌جلو گیری‌ازترقی‌آن‌میشود، ولی‌پس‌ازرسیدن‌سفارشهای‌جدیدبامظنه جدیدبه همان نسبت ترقی خواهد کرد.

این‌ترقی‌فقط‌درامریکاعنوان‌شده‌وهنوز نمیتواندردنیابرای‌کلیه‌لاستیکهاملاك عمل‌قرارگیرد، زیراقیمت‌لاستیك‌طبق قراردادهای‌جهانی‌بیك‌نسبت‌معین‌مشخص میشود وفعلااین‌نرخ جدیدبسندیکای جهانی‌لاستیك فرستاده میشودوپس‌از تصویب‌برای‌سایرممالك‌وازجمله‌ایران قابل‌اجرا خواهدبود

۷-دراقیانوس آرام‌ماقصد داریم‌طی‌چندماه آینده ژاپن‌رااز «رابائول»بیرون کردموازاین‌موفقیت برای پیشروی‌بسوی‌خاك‌ژاپن استفاده کنیم.

ماهمچنین درنظرداریم‌عملیات‌خودرا دربرمه توسعه‌دهیم تابتوانیم رامرابرای رسانیدن آذوقه ومهمات‌به‌چین باز کنیم معهذا کاری‌خواهیم کرد که‌حملات‌ماعلیه ژاپن مانع آن‌نشود که نتوانیم ازهر گونه فرصتی‌درسال۱۹۴۳ برای مغلوب‌ساختن قطعی‌آلمان استفاده کنیم

۸-هدف‌اصلی‌ماایناست که‌کلیه نیروهای زمینی‌دریائی وهوائی‌خودراعلیه آلمان وایتالیا وارد عملیات نمائیم

***

پس‌ازمراجعت به‌لندن باموافقت پرزیدنت نامه‌زیررا درتکمیل‌نامه‌مشترك‌سابق‌برای استالین فرستادم:

۹فوریه۱۹۴۳

الف-درتونس شرقی‌اکنون دوبست‌وپنجاه‌هزارتن آلمانی وایتالیائی وجوددارند، امیدواریم که درجریان‌ماه‌آوریل‌وحتی‌زودترازاین تاریخ این‌نیروها راازبین برده‌وبا آنهاراز سرزمین مذکور بیرون کنیم.

ب-پس‌ازعملی‌ساختن این‌نقشه درنظرداریم درمامژوئیه جزیره سیسیل رااشغال کنیم ومنظور ازتصرف‌این‌جزیره بیرون راندن ایتالیا ازمدیترانه‌وفراهم کردن‌مقدمات اضمحلال‌آن کشور می‌باشدو بدیهی‌است‌این‌امراهمیت زیادی دربونان‌بوگوسلاوی‌داشته‌وبیش‌ازپیش‌نیروی‌هوائی‌آلمان‌رااز کارخواهد انداخت پس‌ازاشغال سیسیل عملیاتی درمدیترانه شرقی احتمالا علیه جزایر «دودکانز» آغازخواهدشد

ث - دراین عملیات بایدکلیه کشتی‌های حمل ونقل وسربازوهمچنین‌تمام نیروهائی که‌برای عملیات مخصوص‌پیاده شدن درسواحل‌تعلیم‌یافته‌اند شرکت‌نمایند وشماره‌آنهابالغ به سیصد تاچهارصد هزارنفر خواهد بود.

پس‌ازبدست‌آوردن‌فرودگاهها‌ونادرلازم‌ازآنهاعلیه دشمن‌استفاده خواهیم کرد.

د - ماهمچنین‌مقدمات شروع بعملیاتی رادردریای‌مانش‌فراهم‌می کنیم دراین عملیات که قرار است درماه‌اوت

نیازمندیها و آگهی های کوچک

استخدام میشود

آگهی استخدام پزشک

وزارت بهداری برای تکمیل کادر فنی بیمارستانی در یکی از شهرستانها احتیاج به:

۱ـ یکنفر جراح
۲ـ یك پزشك جراح بیماریهای زنان (ژینکولوگ)
۳ـ یك متخصص بیهوشی (آنستزیت)
۴ـ سه‌مامای مجرد
۵ـ سه‌پرستار دیپلمه باتجربه در اطاق عمل دارد که باحقوق مکفی استخدام خواهندشد داوطلبان واجدشرایط برای کسب اطلاع بیشتر می‌توانند بکارگزینی وزارت بهداری یا بوسیله تلفن ۴۴۲۸۰ مراجعه فرمایند.

آ ـ ۱۴۷۵۴ ۲ـ۲

به یکنفر مترجم انگلیسی

مکاتبات تجارتی که ضمناً ماشین نویسی لاتین هم بداند برای صبحها نیازمندیم. بدفتر شرکت سهامی خشکه وفولادـ های صنعتی خیابان امیر کبیر ـ سرچشمه کاشی ۴۸۶ مراجعه فرمایند.

آ ـ ۱۰۶۰۹

استخدام میشوند

برای تدریس خیاطی (ضخیم‌دوزی و ناز کدوزی) بچند بانو یادوشیزه دیپلمه هنرستان بانوان نیازمندیم.
آموزشگاه عالی خیاطی
چهارراه حسن آباد

آ ـ ۱۰۶۳۹ ۱ـ۲

سازمان فرهنگی مکتب بقراط

بعلت کثرت مراجعین و تامین احتیاجات محصلین بعده‌ای معلم مجرب در رشته‌های مختلف نیازمند است
آدرس: تهران ـ دروازه دولت مقابل خیابان بها

آ ـ ۱۰۶۹۹

سازمان فرهنگ نو خزائلی

سه‌نفر بانوی دفتردار برای تمام روز ویکنفر مرد دفتردار برای ساعات پیش از ظهر ویکنفر بانوی اروپائی که بتعلیم و تربیت کودکان وارد باشد ویکنفر هنرآموز نجاری و یکنفر هنرآموز والس استخدام میکند داوطلبان به شاه‌آباد کوچه ظهیرالاسلام محل آموزشگاه پسرانه خزائلی مراجعه مراجعه نمایند.

آ ـ ۱۴۸۳۶ ۱ـ۲

آگهی استخدام پزشکیار

پزشکیار دیپلمه یا پراتیکی باتجربه مورد احتیاج است داوطلبان به بیمارستان باهر خیابان آشیخ هادی تلفن ۴۲۰۰۶ مراجعه فرمایند.

آ ـ ۱۰۴۹۷ ۲ـ۳

شماره جدید تلفن‌های اتش نشانی

۴۴۴۴۳ و ۴۴۴۴۴

مستغلات

قابل توجه اشخاصیکه تا بحال نتوانسته‌اند در تهران خانه تهیه نمایند

زمین مرغوب ساختمانی واقع در بخش ۲ تهران اراضی نارمك بقطعات ۴۰۰ تا ۹۵۰ متر باسند مالکیت ازمتری ۵۰ تا ۱۰۰ ریال بفروش میرسد طالبین برای اطلاع بیشتر باول لالهزار سرای طاهباز دفتر شهرستانی یا تلفن ۳۲۵۷۵ مراجعه فرمایند

آ ـ ۱۰۵۷۵ ۲ـ۴

خانه‌فروشی در نارمك

مساحت ۲۱۷ متر زیربنا ۱۲۰ متر سه اطاق باوسائل و برق قیمت ۲۲ هزار تومان تلفن ۴۳۶۵۵

آ ـ ۱۴۷۱۸ ۲ـ۳

توجه

زمین مرغوب کیلومتر سه جاده کرج شمال کارخانه برق دولتی الستوم قطعات ۲۵۰ تا ۷۵۰ متری ۸۰ ریال بفروش میرسد طالبین برای اطلاع بیشتری باول لاله‌زار سرای طاهباز دفتر شهرستانی یا تلفن ۳۲۵۷۵ مراجعه فرمائید

آ ـ ۱۰۵۷۵ ۲ـ۴

یکدستگاه ساختمان

چهاراشکو به‌مدرن واقع درخیابان شاهرضا نزدیك میدان فردوسی که با زیرزمین شامل بیست (۲۰) اطاق بزرگ میباشد جهت موسسات دولتی و نما[illegible] های تجارتی اجاره داده میشود [illegible] بتلفن ۴۲۶۵۶ مراجعه نمایند.

آ ـ ۱۰۴۵۳ ۳ـ۳

جویای کار

خانمی که آشنائی کامل

بزبان فرانسه دارد بطور خصوصی بیانوان ودوشیزگان تدریس مینماید •
خواهشمند است بشماره ۱۰۳۰ اطلاعات مراجعه شود •

آ ـ ۱۰۵۷۳ ۲ـ۲

راننده جوان

باگواهینامه دوم شخصی جویای کار است.
شماره ۱۰۳۳ راهنمای اطلاعات مراجعه شود.

آ ـ ۱۰۶۸۵

تقویم اطلاعات

۳ شنبه ۲۲ مرداد ماه ۱۳۳۶
« ۱۶ محرم ۱۳۷۷
« ۱۳ اوت ۱۹۵۷
اذان صبح: ساعت ۳ و ۴۳ دقیقه
طلوع آفتاب: ساعت ۵ و ۱۹ دقیقه
غروب آفتاب: ساعت ۱۸ و ۵۱ «

فروش اتومبیل

یکدستگاه اتومبیل رنو

مدل ۵۶ نمره نشده بفروش میرسد طالبین بتلفن ۲۷۶۶۷ مراجعه فرمایند

آ ـ ۱۴۸۷۸

آگهی مزایده اتومبیل

شرکت سهامی آبیاری گلپایگان یك دستگاه اتومبیل الدزمبیل مدل ۵۱ شماره ۲۵۰۲ ـ ط ۳۵ متعلق شرکت را از طریق مزایده بفروش میرساند داوطلبان خرید میتوانند جهت بازدید اتومبیل مورد مزایده از تاریخ نشر آگهی لغایت ۱۰ر۶ر۳۶ همه‌روزه از ساعت ۷ صبح تا یك بعدازظهر اتومبیل مذکور را (که در گاراژ بنگاه مستقل آبیاری واقع در میدان فوز به‌میباشد) ملاحظه و با اطلاع کامل از وضعیت کنونی آن پیشنهادات خود در پاکت لاك و مهر شده بدفتر شرکت واقع در خیابان شاهرضا اول خیابان فرودین ساختمان بنگاه مستقل آبیاری تسلیم و رسید دریافت دارند.

۱ـ پیشنهاددهندگان باید رقم قیمت قطعی خرید را در پیشنهاد مربوطه صریحا ذکر نمایند.
۲ـ پیشنهاددهنده باید مبلغ ۶ هزار ریال بعنوان سپرده بحساب شماره ۴۴۱۶۰ شرکت سهامی آبیاری گلپایگان در بانکملی مرکز تودیع نموده ورسید بانك را ضمیمه پیشنهاد تسلیمی بنمایند تادرصورت اصابت مزایده و استنکاف از انجام معامله سپرده مسبوق شرکت ضبط شود
۳ـ دریافت قیمت اتومبیل دفعتا واحده ونقدی خواهد بود.
پیشنهادات فاقد سپرده وشروط مبهم وهمچنین پیشنهاداتی که پس از خاتمه ساعت مقرر واصل گردد ترتیب اثر داده نخواهد شد.
۵ـ محل تحویل اتومبیل مورد مزایده گاراژ بنگاه مستقل آبیاری واقع در میدان فوز به خواهد بود.
حضور پیشنهاددهندگان در جلسه مزایده آزاد است.
۷ـ کلیه مالیات وهر گونه عوارض و بهای آگهی متعلقه باین مزایده بعهده برنده مزایده خواهد بود.
۸ـ چنانچه برنده مزایده حاضر به تحویل گرفتن اتومبیل وپرداخت وجه آن نشود شرکت حق دارد ده روز پس از ابلاغ ببرنده مزایده سپرده او را به نفع شرکت ضبط نماید•
۹ـ پیشنهادات واصله ساعت ده صبح روز دوشنبه ۱۱ر۶ر۳۶ در کمیسیونی که بهمین منظور تشکیل میشود باز و قرائت خواهد شد•
۱۰ـ شرکت در رد یا قبول یك یا تمام پیشنهادات مختار است.

شرکت سهامی آبیاری گلپایگان

آ ـ ۱۴۸۴۶

آگهیهای کوچك متفرقه

قرص مخمر آبجو فیلیپس را

(برای کمبود مواد غذائی و تقویت عمومی بدن) از داروئی بهنام خیابان ناصر خسرو تلفن ۵۲۵۳۶ یا شرکت سهامی آباد خیابان قوام‌السلطنه تلفن ۴۴۱۱۰ خریداری فرمائید

آ ـ ۱۳۶۶۴ ۱۰ـ۲۰

اتومبیل سواری ۵۷ برای اجاره

از سواری های ۵۷ بلاك شخصی برای مسافرت و یا امور دیگر با نازلترین قیمت برای هر مدتی میتوانید استفاده نمائید نشانی خیابان سیروس جنب دبستان بهمانی تلفن ۵۱۱۸۷ رویال تورنیست

آ ـ ۱۰۵۹۳ ۲ـ۶

نشانی جدید دفتر وکالت

منوچهر کاویان
وکیل پایه یک دادگستری و مشاور حقوقی
خیابان نادری ـ پاساژ شیروانی

آ ـ ۱۴۸۶۰

کارخانه صنیع

سازنده درب و پنجره پروفیله و خرپای آهنی
خیابان روزولت اول خیابان صنیع‌الدوله
تلفن ۳۵۹۰۴

آ ـ ۱۴۸۶۸

دیزل ژنراتور

۱۹۰ کیلووات ۲۲۰ر ۳۸۰ ولت ۵۰۰ دور موجود است
تهران ـ خیابان سعدی ـ ۴۶۱ شرکت ایراندین تلفن ۳۱۸۴۹

آ ـ ۱۴۷۹۶

هندی زاده مرتاض

کف بین و روان شناس
خیابان نادری روبروی سفارت انگلیس جنب مکانیکی ایران

آ ـ ۱۴۴۸

پزشکان

دکتر جواد شمسائی

متخصص بیماریهای قلب از آمریکا

مطب مجهز بدستگاه الکتروکاردیوگرافی و رادیوسکوپی خیابان **قوام‌السلطنه** مقابل سفارت مصر تلفن ۴۰۴۵۰ پذیرائی عصرها ۵ تا ۸

کشیك پزشکان

آقای دکتر عیوض زاده امیرآباد کوی خوشنوسان
آقای دکتر محمد طواف خیابان کرکان ایستگاه مدرسه

گمشده ـ پیدا شده

مفقود شده

چون شناسنامه و گواهی نامه رانندگی اینجانب علی حاجی محمدی بانضمام شناسنامه محمد حاجی محمدی و مقداری اوراق و اسناد و یکدسته چك بانك بازرگانی که در یك پاکت بوده است مفقود گردیده از یابنده آن تقاضا دارم به آدرس زیر مراجعه و مژدگانی خود را دریافت نماید علی حاجی محمدی خیابان امیر کبیر جنب دستان سعدی مقابل ایران پیما آ ـ ۱۰۷۱۳

پست هوائی داخله

شنبه ـ آبادان ـ اصفهان ـ اهواز مشهد ـ شیراز.
یکشنبه ـ اصفهان آبادان ـ شیراز اهواز ـ مشهد
دوشنبه ـ آبادان ـ اصفهان ـ اهواز شیراز ـ کرمان ـ زاهدان.
سه‌شنبه ـ اصفهان ـ آبادان ـ شیراز بوشهر ـ همدان ـ کرمانشاه
چهارشنبه ـ اصفهان ـ آبادان شیراز ـ اهواز ـ مشهد
پنجشنبه ـ آبادان ـ اصفهان اهواز ـ شیراز ـ مشهد ـ یزد کرمان ـ زاهدان.
جمعه ـ اصفهان ـ آبادان ـ شیراز اهواز

تلفن اطلاعات

برای ارتباط باتمام شعب روزنامه• مجله• ژورنال از ساعت ۸ صبح تا ۸ بعدازظهر تلفن‌خانه اطلاعات از این شماره‌ها شما جواب میدهد

۵۰۰۱۴ ـ ۵۰۰۱۵
۵۰۰۱۶ ـ ۵۰۰۱۷

اختصاص بیشت تحریریه
نیز از ساعت ۸ صبح تا ۸ بعدازظهر دائر است شماره‌های ۱۸ ـ ۵۰ ـ ۵۱۱۰۶

اختصاص شعبه اگهی.
از ساعت ۸ صبح تا ۸ بعد ازظهر شعبه آگهی بازاست و تلفن‌های زیر در اختیار ارباب رجوع میباشد.
۵۱۱۰۸ ـ ۵۱۱۰۹

برنامه رادیو دهلی

بخش فارسی آل‌ایندیا رادیو
چهارشنبه بیست‌وسوم مرداد
برنامه صبح ۱۵ ـ ۷ اخبار.
امواج دوموج کوتاه در ردیف ۱۳ و ۱۶ متر برابر با ۸۳ر۷۰۱۷ر۲۱ میکاسیکل در ثانیه.
برنامه شب ۴۶ ـ ۱۹ موسیقی هندی ـ ۲۰ اخبار ۱۰ ـ ۲۰ گفتار روز ۱۵ ـ ۲۰ موسیقی ایرانی ۳۰ ـ ۲۰ گفتار درباره فرهنگ اساسی.
امواج دوموج کوتاه در ردیف ۱۶ و ۱۹ متر برابر با ۷۶ر۱۷ و ۱۲۵ر۱۵ میکاسیکل در ثانیه

نوزاد

خداوند ببانو فاطمه و آقای عبدالله رضائی پسری عنایت فرمود.

☆ • ☆

بانو معصومه و آقای حسن ارستو دارای دختری شدند

کشیك بیمارستانها

هنگام بیماری در ساعات مختلف شب بلادرنك بمراکز زیر مراجعه فرمائید مسمومین از تریاك وسایر سموم (بیمارستان های شفا بحیائیان خیابان ژاله تلفن ۳۷۶۳۱ لقمان‌الدوله ادهم خیابان مخصوص پشت باغشاه تلفن ۲۳۲۳۳ مجروحین و مصدومین (بیمارستان‌های سینا درخیابان سپه وامدادی شیروخورشید سرخ خیابان مولوی باغ فردوس :
زایمان وعوارض زنانه (بیمارستان های زنان پیچ شمیران ووزیری خیابان شیخ‌هادی وزایشگاه حمامت مادران ونوزادان خیابان پاستورو درمانگاه جنوب بنگاه حمامت مادران خیابان مولوی درموارد احتیاج فوری بپزشك مقابل وزارت بهداری وسیله آمبولانس نزد پزشکان کشیك شبانه راهنمائی شوند تلفن ۲۰۰۷۱
درموارد احتیاج فوری بعمل جراحی بیمارستانهای سینا چهارراه حسن آباد شفا بحیائیان خیابان ژاله و لقمان‌الدوله ادهم خیابان پشت باغشاه مخصوص بیمارستان نجات باداشتن وسایل کامل وروش جدید مبارزه بابیماری های آمیزشی در تمام ساعات روز مجانا

حرکت قطارها

خرمشهر ـ همه روزه ساعت حرکت از تهران یازده صبح ورود بتهران ساعت هفده وده دقیقه
نندرشاه ـ همه روز ساعت حرکت از تهران هفت ویازده دقیقه ورود بتهران ساعت هیجده وپنجاه دقیقه
سمنان ـ همه روزه ساعت حرکت از تهران ساعت هفت وچهل و پنج دقیقه ورود بتهران ساعت بیست وده دقیقه.
مراغه ـ همه روز ساعت حرکت از تهران هفده وسی دقیقه ورود بتهران ساعت هفت وپنجاه دقیقه
قم ـ همه روز ساعت حرکت از تهران هفت وچهل دقیقه صبح
مشهد ـ همه روزه ساعت حرکت از تهران ساعت ۱۹ ورود بتهران ساعت ۱۷ وپنجاه دقیقه.

امشب بکدام سینما میروید

سینماهای درجه اول

سینما ایران زمستانی
پلیس جدی (مترو گلدوین مایر) به اشتراك: رابرت تیلور، جنت لی، جورج رافت شروع ۱۰ صبح، ۴ و ربع، ۶ ونیم، ۸ وسه ربع بعدازظهر ـ تلفن ۳۶۳۵۴ (شب ۳ نمایش)

سینما ایران تابستانی
هفت عروس برای هفت برادر (مترو گلدوین مایر ـ سینماسکوپ ـ رنگی) باشتراك: هوارد کیل، جین پاول (تکراری) شروع ۷ ونیم، ۱۰ بعد از ظهر ـ تلفن ۶۶۳۵۴ (شب ۱۰ نمایش)

سینما پارك
برای تعمیرات تعطیل است

سینما پلازا
برده (محصول فرانکو ایتالیا) باشتراك الناکلوس، پیر کروسو ـ شروع ۹، ۷، ۵ بعد از ظهر تلفن ۴۴۲۵۵ (شب ۴ نمایش).

سینما تهران
چنگیزخان (محصول هند) ـ شروع ۲ر۵، ۴ر۵، ۶ر۵، ۸ر۵ بعدازظهر ـ تلفن ۳۸۱۶۵ (شب ۴ نمایش)

تراس سینما دیانا سینما دنیا
لبه رودخانه (محصول آلمان) ـ باشتراك راف والونه مارباشل ـ شروع در دیانا ۲ر۵، ۷ر۹ بعداز ظهر ـ تلفن ۴۲۰۱۰ در دنیا ۲ر۵، ۴ر۵، ۶ر۵، ۸ر۵ بعدازظهر ـ تلفن ۳۳۸۱۲ (شب ۴ نمایش)

سینما سعدی
جدال در آفتاب (بوناتید آرتیست ـ رنگی) ـ باشتراك: گریگوری پك، جنیفر جونس، جوزف کاتن ـ شروع ۱۰ صبح، ۳، ۶، ۹ بعدازظهر ـ تلفن ۳۶۴۶۸ (شب ۴ نمایش)

سینما کریستال
هجوم بکرمزمین (کلمبیا) ـ باشتراك: هیومارلو، جون تیلور. شروع در سالن زمستانی ۴ ونیم، ۶ ونیم، ۸ ونیم بعدازظهر در تراس تابستانی ۷ ونیم، ۹ ونیم بعدازظهر تلفن ۳۷۶۷۵ (شب ۷ نمایش)

سینما رویال
برای تعمیرات تعطیل است

سینما متروپل
برای تعمیرات تعطیل است.

سینما مولن روژ
شنهای صحرا (بوناپتد آرتیست ـ سوپر سکوپ ـ رنگی) ـ باشتراك رالف میکر مارلا انگلیش ـ شروع ۱۰ر۵ صبح ۷، ۵، ۹ بعدازظهر ـ تلفن ۳۸۷۶۵ (شب ۴ نمایش)

سینما هامای
از گشت زندگی (استودیو عصر طلائی) باشتراك ناصر ملك مطیعی، مهین معاون زاده ـ شروع ۴ر۵، ۶ر۵، ۸ر۵ بعدازظهر تلفن ۴۲۱۶۹ (شب ۴ نمایش)

سینماهای درجه دوم و سوم

سینما آپادانا
محکومین فراری (فوکس قرن بیستم) باشتراك: گلن فورد، زاکاری اسکات ـ (تکراری) شروع ۶، ۸ بعدازظهر.

سینما برلیان
راننده تاکسی (محصول هند) ـ باشتراك دیوآنند ـ (تکراری) ـ شروع ۲ ونیم، ۴ ونیم، ۶ ونیم، ۸ ونیم بعدازظهر.

سینما پردیس
دوکودك (محصول انگلستان ـ رنگی) باشتراك: وارنر آلیستر، کنستانس ـ کامینگز ـ شروع ۱۰ ونیم صبح، ۲ ونیم، ۴ ونیم، ۶ ونیم، ۸ ونیم بعدازظهر

سینما تابان
روبن هود یا دزد شمشیرباز ـ شروع ۲ ونیم، ۴ ونیم، ۶ ونیم، ۸ ونیم بعد از ظهر

سینما تاج
چادر سیاه (آرتور رانك ـ وستاویژن رنگی) ـ باشتراك: آنتونی استیل ـ (تکراری) ـ شروع ۴ ونیم، ۶ ونیم، ۸ ونیم بعدازظهر ـ تلفن ۳۳۰۶۴ (شب ۲ نمایش)

سینما خورشید نو
پدرم مرا کول زد (محصول مصر) باشتراك: صباح ـ دوبله فارسی ـ (تکراری) شروع ۱۰ صبح، ۲، ۴، ۵، ۶، ۸ر۵ بعدازظهر

سینما سیلوانا
هلن قهرمان. تروی (برادران وارنر ـ سینماسکوپ ـ رنگی) ـ باشتراك: ژاك سرناس، روسانا پوستا ـ (تکراری) ـ شروع ۴، ۶، ۸ وربع بعداز ظهر ـ تلفن ۳۳۷۷۷

سینما شهناز
الهه عشق (مترو ـ سینماسکوپ ـ رنگی) باشتراك لانا ترنر، ادموند پردام ـ (تکراری) شروع ۲ر۵، ۴ر۵، ۶ر۵، ۸ر۵ بعدازظهر

سینما فردوسی
آه (محصول هند) ـ باشتراك راج کاپور نرگس ـ (تکراری) شروع: ۴ ونیم، ۶ ونیم، ۸ ونیم بعدازظهر

سینما فری
محله نفرین شده (محصول مکزیك) باشتراك: نینون سو بلا، رودولفو آکوستا (تکراری) ـ شروع ۲ر۵، ۴ر۵، ۶ر۵، ۸ر۵ بعد ازظهر

سینما مرادی
راج دیوانه (محصول هند) ـ باشتراك. راج کاپور (تکراری) شروع ۳ ونیم، ۶، ۸ ونیم بعدازظهر

تئاترها

تئاتر تهران تابستانی
پروفسور سوسول ـ باشتراك: وحدت ـ سارتك ـ ملك مطیعی ـ شروع ۵ر۸ بعدازظهر تلفن ۳۷۳۵۱

تئاتر پارس
قسمت ـ باشتراك: فکری، ظهوری ـ شروع ۸ بعدازظهر

پستهای زمینی داخله

شنبه: مشهد ـ همدان ـ اصفهان اهواز ـ شهرری ـ شمیران ـ مازندران علیشاه‌عوض ـ شیراز ـ یزد ـ کرمان دماوند
یکشنبه: مازندران ـ تبریز ـ رشت همدان ـ شهرری ـ شمیران ـ ابوانکی اهواز ـ اصفهان ـ شیراز
دوشنبه: اهواز اصفهان ـ همدان مشهد ـ شهرری ـ شمیران ـ کن ـ علیشاه عوض ـ شیراز ـ یزد ـ کرمان ـ دماوند مازندران
سه‌شنبه: اهواز ـ مازندران ـ رشت تبریز ـ همدان ـ شهرری ـ شمیران ـ علیشاه‌عوض شیراز ـ یزد ـ کرمان ـ اصفهان
چهارشنبه: اهواز ـ اصفهان ـ همدان مشهد ـ شهرری ـ شمیران ـ ابوانکی ـ شیراز ـ دماوند ـ علیشاه ـ عوض ـ مازندران
پنجشنبه: رشت ـ اصفهان ـ اهواز مازندران ـ تبریز ـ شهرری ـ شمیران ـ کن ـ همدان ـ شیراز ـ یزد ـ کرمان.

حرکت هواپیماهای

شرکت هواپیمائی ایران
شنبه: اصفهان ـ اهواز ـ آبادان ـ بیروت ـ تبریز•
یکشنبه: اصفهان ـ شیراز آبادان کویت ـ رامسر ـ رشت ـ بندرپهلوی مشهد•
دوشنبه: اصفهان ـ اهواز ـ آبادان ـ کویت ـ تبریز ـ کرمان زاهدان
سه‌شنبه: اصفهان ـ شیراز ـ شهر همدان ـ کرمانشاه ـ آبادان ـ کویت مشهد ـ زاهدان ـ کراچی•
چهارشنبه: اصفهان ـ شیراز ـ آبادان ـ کویت ـ بغداد ـ دمشق بیروت•
پنجشنبه: اصفهان ـ اهواز ـ آبادان ـ کویت ـ رامسر ـ رشت ـ بندرپهلوی ـ آملس ـ گرگان ـ تبریز مشهد ـ اصفهان ـ یزد ـ کرمان ـ زاهدان
جمعه: اصفهان ـ شیراز ـ آبادان ـ همدان ـ کرمانشاه قندهار کراچی•

بهای اشتراك

شهرستانها
یکساله ۶۰۰ ریال ۶ ماهه ۳۲۰ ریال ۳ ماهه ۱۶۰ ریال
خارجه:
یکساله ۸۰۰ ریال ۶ ماهه ۴۵۰

جای اداره خیابان خیام چاپخانه اطلاعات
صاحب امتیاز و مدیر مسئول عباس مسعودی

شامپو نیوآ
Nivea Champoo
پر کف ـ معطر ـ با صرفه
محصولات نیوا در دنیا مشهور است
نمایندگی کارخانه باسدورف آلمان شرکت سهامی ترو چهارراه سیدعلی
(۱) تلفن ۳۴۷۶۸ ـ ۳۴۵۷۵ آ ـ ۱۴۲۰۸

آگهی تجدید مناقصه از طرف شهرداری میانه

شهرداری میانه کانال کشی بطول تقریبی یك کیلومتر برای آوردن ثلث آب قنات فرمانفرمائیان و آب قنات جدید شهرداری را طبق مشخصات ونقشه‌های موجوده در شهرداری را باشرایط زیر بمناقصه میگذارد•

ماده ۱ـ شرکت کنندگان در مناقصه بایستی اطلاعات فنی در مورد کانال کشی داشته وسابقه عملکرد آنها مورد گواهی مقامات صلاحیت دار باشد
ماده ۲ ـ پیشنهاددهندگان بایستی مبلغ هشتاد هزار ریال بعنوان سپرده بصندوق شهرداری پرداخت نموده وقبض سپرده را ضمیمه پیشنهاد خود نمایند به پیشنهادات که فاقد قبض سپرده باشد ترتیب اثری داده نخواهد شد
ماده ۳ـ پیشنهاددهندگان برای دریافت مشخصات ونقشه‌ها بایستی مبلغ پانصد ریال صندوق شهرداری بپردازند
ماده ۴ ـ پیشنهاددهندگان بایستی یك روز قبل از انعقاد جلسه مناقصه مشارك صلاحیت فنی خود را بشهرداری ارائه نمایند و با یکنفر مهندس و شخص فنی که در امور کانال سازی وارد بوده ودارای مدارك فنی باشد برای اجرای عمل به شهرداری معرفی نمایند.
ماده ۵ـ پیشنهادات در دو پاکت الف ـ و ب ـ لاك مهر شده تحویل شود پاکت الف حاوی قبض سپرده بمبلغ ۸۰۰۰۰ ریال ومدارك لازم برای تشخیص صلاحیت فنی پاکت ب حاوی پیشنهاد قیمت وواجدبهاء کار
ماده ۶ ـ چنانچه برنده مناقصه به علتی از شروع بکار و یا ادامه کار خودداری نماید علاوه بر اینکه سپرده نامبرده بنفع شهرداری ضبط خواهد شد خسارت وارده نیز از مشارالیه وصول خواهد شد
ماده ۷ ـ پیشنهادات واصله ساعت ۱۰ صبح روز چهارشنبه ۳۰ر۵ر۳۳۶ با حضور هیئت انجمن شهرداری ونماینده اداره بهداشت آذربایجان بازوقرائت خواهد شد•
حضور پیشنهاد دهندگان در جلسه مناقصه آزاد است
ماده ۸ ـ کلیه هزینه‌های ثبتی واگهی ومالیات پیمانکار وعوارض مصالح ساختمانی وتهیه نقشه بعهده برنده مناقصه خواهد بود
ماده ۹ـ شهرداری در رد وقبول یك یا کلیه پیشنهادات مختار است
ماده ۱۰ ـ پیشنهاد دهندگان می‌توانند جهت دریافت نقشه وقرارداد و فهرست بهاء تا تاریخ اجرای مناقصه همه‌روز. در تبریز به اداره بهداشت مراجعه نمایند.

آ ـ ۱۴۹۲۲ **شهردار میانه ـ احسانی**

قابل توجه مصرف کنندگان محترم
آسپیرین بایر

(دقت فرمائید)
آسپیرین اصل بایر دارای برچسب تضمینی کارخانه (پرچم ایران) باشماره ثبتی ۷۴۸۳ میباشد
آ ـ ۱۴۴۴۰ ۴ـ۷ (موسسه خروس)

در جهان ورزش

بقلم: ف. اورباك

دوازده ماه باسکتبال ایرانیها توپهای خوبی دارند

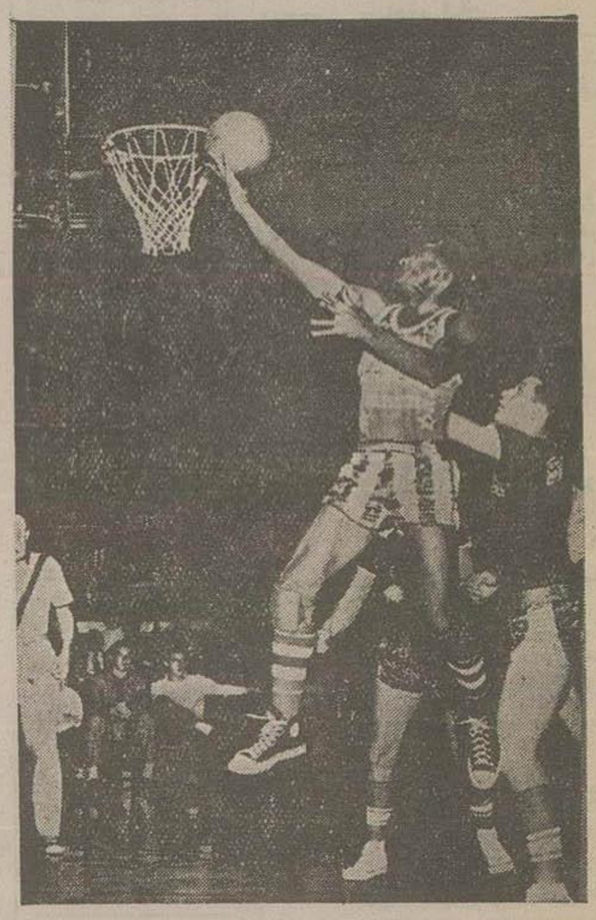

مقدمه

دوماه پیش «ف.اورباك» مربی تیم باسکتبال بوستون قهرمان مسابقات حرفه‌ای امریکا باتفاق «باب کوزی» یکی از ستارگان تیم مزبور درضمن یك مسافرت طولانی از کشورما نیزدیدن کرد. این دوشخصیت بین‌المللی درمدت یك‌هفته اقامت درایران برای باسکتبالیست‌های ایران مفیدواقع شدند ودر نتیجه اطلاعات وتجربیات فنی مربیان وباسکتبالیست‌های ما بطورمحسوس بالا رفت. خبرنگار روزنامه اطلاعات درآنموقع باباب کوزی ملاقات کرده و نظریات مفید اورابنظر علاقمندان باسکتبال رساند.

اخیراً «ف. اورباك» درباره باسکتبال امریکا و درباره مسافرت خودمقاله جالبی نوشته‌است. چون این مقاله برای علاقمندان بسیارقابل استفاده میباشد ازاین جهت مالازم دانستیم که مقاله اورباك راعینا منتشر کنیم.

«سال بدوازده‌ماه درآمریکا باسکتبال بازی میکنند فعلا دراواسط تابستان هستیم تیمهای آمریکا بدون وقفه مسابقات دوره‌ای راانجام میدهند خیال نکنید که ازحرفه‌ای‌ها صحبت میکنم بعکس منظورمن تیمهای دانشکده‌هااست.

درشمال نیویورك مهمانخانه‌های زیادموجوداست صاحبان این مهمانخانه ها درطول تابستان ازدانشجویان بعنوان پیشخدمت بلیط فروش اتوبوس وار این قبیل کارهااستفاده میکنند دانشجویان مزدهای خودرا پس انداز میکنند ودر زمستان دردانشکده‌ها مشغول تحصیل میشوند مربیان معروف آمریکا عقیده دارند که کارهای سنگین برای حفظ موقعیت ورزشکاری قهرمانان لازم است.

ازاین جهت مربیان عاقل همیشه زبده ترین ورزشکاران خودرا برای انجام کار به اطراف نیویورك روانه میکنند.

درسال اخیر تقریباکلیه ستاره‌های باسکتبال دانشکده‌ها درمهمانخانه‌های اطراف نیویورك کار کردند ودرنتیجه بازیکنان مجرب وبه‌اصطلاح «بزرك» شدند درمیان صدهاستاره میتوان نامهای باب کوزی، ماکولی چنبرلین، هنسون، رامسی و آدلف‌راذکر کرد

ازطرف دیگر باسکتبالیستهای حرفه‌ای نیزازاین وضع حداکثر استفاده‌را میبرند من دراینجا تیم کانتری کلوب‌راتمرین میدهم

دراین تیم‌ازده دانشگاه بازیکن هست • درهفته‌سه‌مسابقه انجام‌میدهیم وباندازه‌شش مسابقه‌هم زحمت‌می کشیم.

درمیان افرادتیم عده‌ای موجودمی‌باشد که‌روزی‌درردیف بهترین ستارگان حرفه‌ای قرارخواهند گرفت •

پنجنفر داریم که‌دومتر وچهار سانتی‌متر قددارند. بعضی‌ها بلندتر ازاین پنجنفرند اغلب‌جوانان فعلا کم‌تجربه وباصطلاح خام‌هستند• احتمال‌دارد که دراواخر تابستان بپیشرفتهای قابل‌ملاحظه‌نائل‌شوند.

مجله‌لایف‌ونشریات دیگر درباره این بازیکنان مقالات ستایش آمیزی می‌نویسند علاوه برمجلات عده‌ای مفسرین باسکتبال نیز در جریان مسابقات حضور پیدا کرده وبرای پیش‌بینی‌های مسابقات آینده خود را مجهز میکنند •

همه‌نوشته‌ها وتوجهات باعث‌می گردد که ورزشکاران نسبت‌بخود اطمینان حاصل نمایند. من‌درهرفرصت درباره‌ارزش بعضی‌ازبازیکنان بمربیان مربوطه گزارش می‌دهم.

باسکتبال فرانسه، ایتالیاو یونان روش صحیح‌راادامه‌می‌دهندترکیه‌هم‌در راه‌صحیح‌است‌زیرادرآنجاباسکتبال بمدارس‌رسوخ‌پیدا کرده است• ولی‌ازهمه مهمترارزش مربیان‌است.

بایدازمربیان کاردان‌دعوت کرد وازآنهامتدهای‌جدیدرا یادگرفت یك مسئله‌بسیار پراهمیت‌هم‌مالزمه‌تیمها وورزشکاران‌است.

ایرانی‌ها توپهای‌خوب دارند وبنظر من‌این‌توپها درپیشرفت بازی‌باسکتبال بسیار موثر است.

من درکشورهای اروپاتوپهائی‌دیدم که ساخت خودشان‌بودومانندتوپهای امریکابرای پرتابها قابل‌استفاده بود. این‌توپها گردهستندونکنواخت‌میپرند. بااین توپهاتوپ زدن خیلی‌لذتبخش است. اصولاچگونگی‌ساختمان‌توپ‌در روحیه‌باسکتبالیستها تاثیر فراوانی دارد. زیراباتوپهای خوب میتوان‌بهتر پاس دادوشوت انداخت. خلاصه مالزمه مناسب‌اعتماد ورزشکاررانسبت به‌خود بیشتر میکند•

بدون اجازه فدراسیون...

اخیراروزنامه «دیلی‌مایل» چاپ‌لندن بخوانندگان خوداطلاع داده بود که شرح‌حال «ایبتسون» رکوردمن یك‌میل جهانرامنتشرخواهد کرد روزنامه‌مزبور درضمن قید کرده بود که شرح‌حال قهرمان ازطرف خود قهرمان برشته تحریرآمده است.

در مقابل خبر فوق فدراسیون دوو میدانی انگلستان دبیر فدراسیون رامه منزل ایبتسون فرستادو بقهرمان گوشزد کرده‌است که بدون‌اجازه فدراسیون حق‌ندارددرروزنامه هامقاله بنویسد و درراديو ودرتلويزيون‌صحبت کند. در غیراینصورت‌ازطرف‌فدراسیون شدیدا مجازات خواهدشد.

درنتیجه‌اخطارشدیدفدراسیون‌روزنامه دیلی‌مایل توضیح‌داده‌است که منظور ازشرح حال ایبسون مقاله‌ایست که یکی از نویسندگان روزنامه تهیه کرده‌است و بقهرمان جهان ازمامت این‌مقاله دیناری‌پرداخت نشده است اکنون علاقمندان‌منتظرند که پس‌از توضیح روز نامه فدراسیون چه‌روشی درپیش خواهد گرفت.

ضیافت بافتخار یك ورزشکار قدیمی

بعدازظهر روز دوشنبه ۱۴ مرداد ماه‌مجلس ضیافتی در باشگاه تهران بمناسبت عزیمت آقای ماندکاری یکی از قهرمانان قدیمی کشتی کشور که جهت‌مطالعات‌ورزشی عازم‌لندن‌میباشد ترتیب داده شده بود•

در این مجلس عده کثیری از شخصیت‌های‌ورزشی کشورحضور داشته ودرپایان جشن یکعدد کاپ نقره از طرف های مهندس تیزهوش به آقای ماندکاری اهدا گردید.

صفودبه قلل کهار وناز

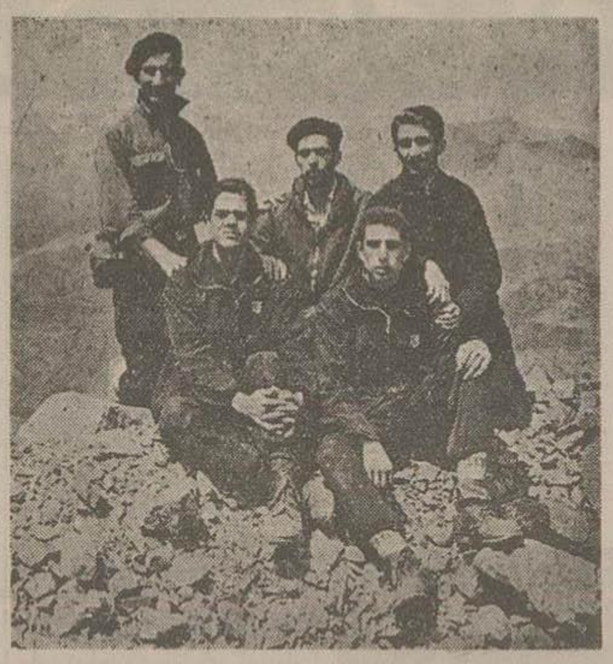

ساعت۸صبح روزدوشنبه چهاردهم مرداد ماه پنج نفر از کوهنوردان سازمان کوهنوردی واسکی‌پیکارباشگاه کیان آقایان هادی‌سیاح، غلامحسین شفیعی، ایرج‌رنجبر، علی‌اکبر سعیدی، ومحمدحسینی‌خوان‌یغما تهران‌رابعزم صعودبقلل کهارونازترك گفتند کوهنوردان پس‌ازرسیدن به «سی‌را» بطرف مکران حرکت وشب‌را درده «کلوان» استراحت کرده ساعت۵صبح‌روز بعد بطرف قله صعود کردند کوهنوردان ساعت ۱۱٫۴۵دقیقه قله مرتفع کهاررا بزیرپا داشتندوپس ازعکسبرداری وگذاشتن آرم سازمان وبازدید ازقله‌ناز ساعت۱۳٫۵بطرف «کلوان» مراجعت‌نمودندوشب رادرکلوان‌استراحت کرده‌روز بعدبطهران بازگشتند•

کلیه کتابهای پنجگانه دایرکت متد

Direct Method

که متعلق به شرکت لونکمانس گرین و شرکاء محدودمقیم لندن میباشد درایران به ثبت رسیده است وطبق قانون هیچکس حق چاپ وانتشار تمام‌یا قسمتی ازآنها را بهیچ‌عنوان ندارد • درسال‌گذشته کسانیکه مبادرت به‌چاپ وانتشاروفروش کتابهای مزبورنموده بودندمورد تعقیب قرارگرفته‌وقرارمجرمیت آنان‌صادر شده است وعلاوه برمجازات مقرر خسارات وارده به انضمام هزینه‌دادرسی وغیره نیز از آنان اخذ خواهد شد• مراتب مجددا به اطلاع ناشرین و چاپ‌کنندگان کتاب درایران میرسد

نمایندگی شرکت لونکمانس گرین و شرکاء محدود

ایران‌پرست مدیر کتابخانه‌دانش

وکیل شرکت لونکمانس گرین و شرکاء محدود

آ-۱۰۶۵۹ دکتر حسن ستوده

آگهی مناقصه خریددوازده‌تن حلب ورق

شرکت‌شیمیائی سازمان برنامه مقداردوازده‌تن حلب‌ورق موردنیازخود رااز طریق مناقصه‌خریداری مینماید. داوطلبان‌میتوانندبرای‌دریافت برگ‌شرایط ومشخصات مناقصه‌وتسلیم‌پیشنهادات‌خودهمه‌روزه تاآخروقت‌اداری‌روزیکشنبه ۳٫۶٫۳۶ بدفترشرکت واقع‌درمیدان بهارستان مراجعه‌نمایند.

آ-۱۴۹۰۸ شرکت سهامی شیمیائی ایران

توجه فرمائید

ژنراتورهای - ۲۹.۱۴ - ۳۰- ۴۰ کیلواتی باتابلو ساخت کارخانه‌معروف A.Y.K آلمان واردشد برای ملاحظه وخرید بشرکت تهرانشهر - محدود خیابان سعدی تلفن ۳۴۳۵۳ مراجعه فرمائید آ-۱۴۸۸۶ آگهی‌مصور

متن قرار داد نفت

بین‌شرکت‌ملی‌نفت‌ایران و کمپانی ایتالیائی اجیب‌میترار یا

-۵-

۲- احتیاجات‌بازرگانی‌سیریپ برای‌انجام‌تعهدات خود مشروط‌بر آنکه تعهدات مذکورپس‌ازمشورت‌باشرکت ملی‌نفت‌ایران دائر براینکه‌آیا مقدار کافی گازطبیعی‌جهت‌این‌تعهدات‌وجود داردیانه صورت گرفته‌باشد•

درمورد گازطبیعی که‌توأماًبانفت‌خام‌تولید میگردد‌تحویل درسردستگاه جدا کننده گازازنفت درمیدان نفت‌انجام‌خواهد گرفت ودرسایرموارد تحویل در نقاطی‌واقع‌درداخل‌میدان گازبا درنزدیکی آن که طبق‌تشخیص سیریپ تعیین میگرددانجام خواهد شد•

ب -درمواردیکه گازطبیعی که‌طبق‌مفاداین‌ماده‌شرکت‌ملی نفت‌ایران تحویل شده ویابایدتحویل‌شود گازی‌باشد که‌درنتیجه‌تولید نفت‌خام بدست میآید مقررات زیرمجری‌خواهدبود.

۱-چنانچه برای‌تحویل گازشرکت‌ملی‌نفت‌ایران‌ایجادتاسیسات‌اضافی ضرورت داشته‌باشدسرمایه‌لازم‌جهت‌احداث این‌تاسیسات برعهده شرکت‌ملی نفت ایران‌خواهدبود. گرداندن‌این‌تاسیسات و کلیه‌تاسیسات دیگر تولید و تحویل گازطبیعی‌شرکت ملی‌باسیریپ‌خواهدبود.

۲-شرکت‌ملی‌نفت‌هزینه‌های تحویل گازطبیعی‌راکه‌هزینه‌های گرداندن تاسیسات مربوطه نیزجزوآن خواهدبود سیریپ‌خواهدپرداخت.

ج-درمواردیکه گازطبیعی که‌بموجب‌مفاداین‌ماده تحویل شرکت‌ملی نفت‌ایران‌شده ویابایدشود ازمیدانی‌تولید شود که‌محصول‌آن‌اساسا گاز طبیعی‌باشد مقررات‌زیر مجری‌خواهدبود.

۱ -اگرگازتولیدشده‌ازمیدان منحصرا برای‌تحویل شرکت‌ملی نفت ایران‌باشد.

شق ۱- سرمایه‌ای که‌برای ایجاد تاسیسات اضافی بمنظورآماده کردن میدان برای بهره‌برداری وتولیدوتحویل بعدازورود بمرحله‌تولیدلزوم پیدا کند بعهده شرکت‌ملی نفت‌ایران خواهدبود گرداندن تاسیسات اضافی مذکوروهمچنین کلیه‌تاسیسات‌تولیدوتحویل گازطبیعی‌بشرکت‌ملی‌نفت‌ایران باسیریپ خواهدبود.

شق ۲-شرکت‌ملی‌نفت‌ایران‌هزینه تولید وتحویل گاز ومنجمله‌هزینه گرداندی کلیه تاسیسات تولید وتحویل راسیریپ‌خواهدپرداخت.

۲-اگرسیریپ یاآجیب میزاریا ازگازطبیعی میدانی‌استفاده کنند شرکت‌ملی نفت‌ایران ملزم‌نخواهد بود که چیزی‌بابت سرمایه لازم‌برعهده بگیردولی‌کلیهٔ هزینه‌های‌عملیات‌بین استفاده کنندگان ازگازبنسبت‌استفاده هریك‌تقسیم خواهدشد.

ماده۱۵- سهم‌الشرکه هریك‌ازطرفین وهکذا وجوهی که‌بایدپرداخت شودممکنست بصورت‌ارز ویاتاسیسات یاماشین‌آلات (وقطعات منفصله‌آنها) یامصالح‌وادوات یاحق‌اختراع یاخدمات خصوصی‌یاخدمات عمومی‌یاتدارکات مشابه که‌ازهرحیث برای‌انجام عملیات مقرر دراین‌موافقت نامه‌لازم‌ویامفید است باشد•

معهذاهیچگونه‌پرداخت صورت غیرنقدی انجام نخواهد گرفت‌مگر آنکه‌سیریپ آن‌را ازلحاظ امورشرکت درخواست نمایند. وبهرحال‌چنین پرداختهائی باید باقیمتها وشرائط قابل رقابت دربازار های بین‌المللی منطبق باشد•

درمواردیکه پرداخت صورت غیرنقدی بعمل‌می‌آید شرکت‌ملی‌نفت ایران‌یاآجیب میزاریا ارزی‌را که درنظردارند طبق‌مقررات بند۱ ماده۲۹ مبنای‌احتساب سهم‌غیرنقدی قرارگیرد باطلاع‌سیریپ خواهندرسانید.

سیریپ‌احتساب ارزمورد تقاضا را بعنوان یکی‌از شرایط مربوط‌قابل رقابت‌بودن‌سهم‌غیر نقد مزبورتلقی خواهد کرد. درموردخرید لوازم‌وتاسیسات وتدارك خدمات وغیرحق تقدم‌بازار ومحصولات ایتالیائی داده خواهدشد مشروط‌برآنکه قیمتهاوسایر شرائط‌قابل رقابت‌باشند.

ماده۱۶- سیریپ‌حساب عملیات‌شرکت واطوری‌نگاه‌خواهدداشت که وضع‌کلیه عملیات‌آن با اسنادروشن‌ودقیق‌نمایش‌داده شودوبرای‌این‌منظوربك روش حسابداری مناسبی‌اتخاذخواهدنمودوروش مزبورمناسب پیشرفتهائیکه دراین‌رشته‌تحقق‌می‌پذیرد تجدیدنظرخواهد نمود. درمورد اموال موجود درانبارهاسیریپ حساب‌آنهارا بترتیب‌مناسبی نگاه‌خواهدداشت کلیه عملیات حسابداری‌موضوع این‌ماده‌بایدمطابق باطرزعمل‌جاری‌معمول‌صنعت‌نفت‌باشد استهلاکهابنرخ‌متوسط‌سالیانه۱۴ درصداحتساب‌خواهدشد.

ماده۱۷-ازسودویژه‌یعنی مجموع‌درآمدناویژه پس‌ازکسر کلیه‌هزینه‌های جاری‌عملیات‌خواه‌درایران وخواه‌درخارجه که‌شامل‌مخارج‌اداری‌واستهلاکات وزیان‌های‌مندرجه‌در بند(د) ماده۳۵ قانون‌راجع بمالیات‌بردرآمد مورخ ۱۳۲۸ نیزخواهدبود نصف‌بعنوان‌مالیات‌وحقوق دولتی‌بدولت ایران پرداخت خواهدگردیدونصف‌دیگر بالمناصفه‌بین‌شرکت‌ملی‌نفت‌ایران وآجیب میزاریا تقسیم‌خواهدشد• مبلغی که شرح‌فوق‌دروجه دولت‌ایران‌پرداخت‌میگردد‌شامل کلیه‌حقوق‌دولتی‌معادن‌وهرگونه‌پرداخت‌دیگر بهر عنوان بابت‌خطوط‌لوله‌یا حمل‌ونقل یامالیاتهاوعوارض اعم‌ازدولتی یاشهرداری یاسایرموسسات عمومی خواهدبود که‌فعلا موجوداست یابعدا وضع گردد خواه‌بطورعادی‌وخواه‌بطور فوق‌العاده‌وبطورکلی‌هرگونه‌منافع حقوقی که بنحوی‌ازانحاء عملیات‌سیریپ ونه‌درآمدآن یابه‌منافعی که بنحوی‌ازانحاء بسهامداران‌شرکت‌مذکورپرداخت شودتعلق گیرد.

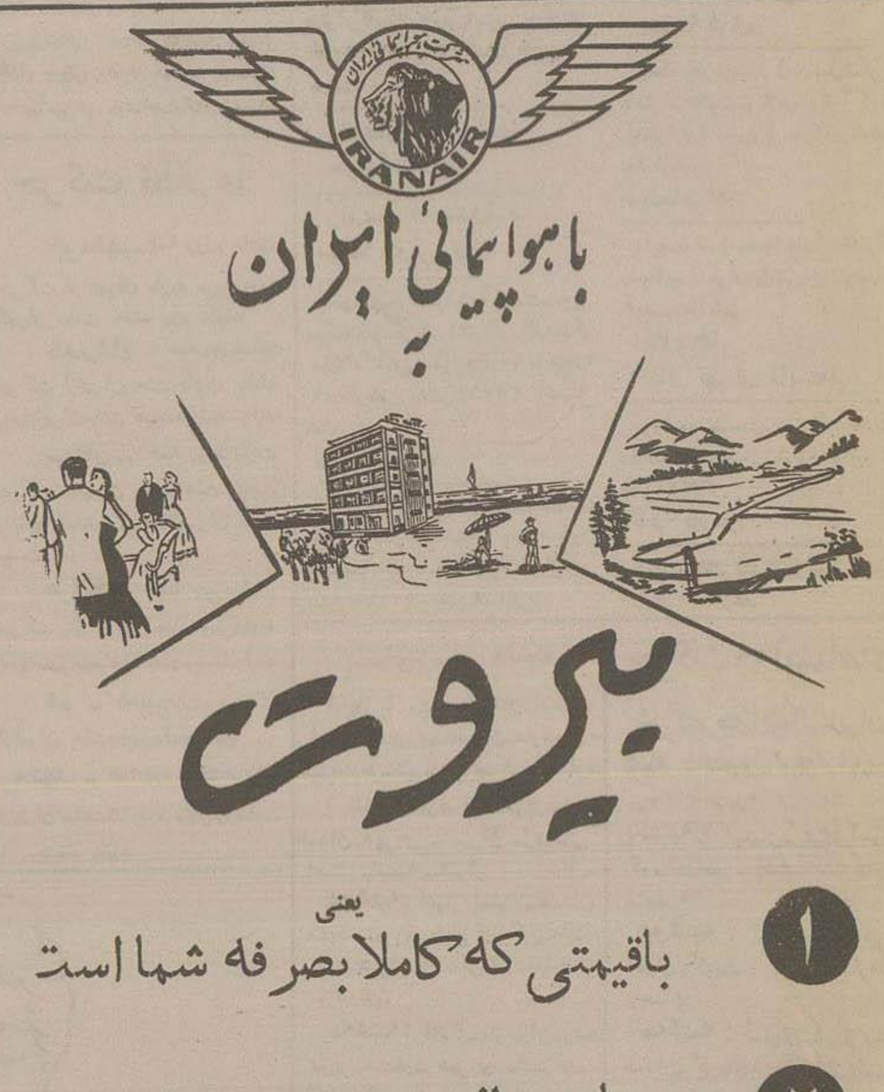

اگهی اعسار

آقای محمداسفندیاری فرزند مارمحمد درتاریخ ۷٫۵٫۳۶ دادخواستی خواسته اعسارازپرداخت ششهزارریال‌وعشر به دولتی بطرفیت آقای حسین یوسفی نژاد و آقای دادستان بابل دفتر تقدیم که‌بشماره ۲-۱۴۹٫۳۶ ثبت‌ودرجریان رسیدگی‌است‌مراتب‌جهت‌اطلاع عامه آگهی‌میشود

مدیردفترداد گاه‌بخش کنبدکاوس

ملوهرصفری

آ-۱۴۸۳۴

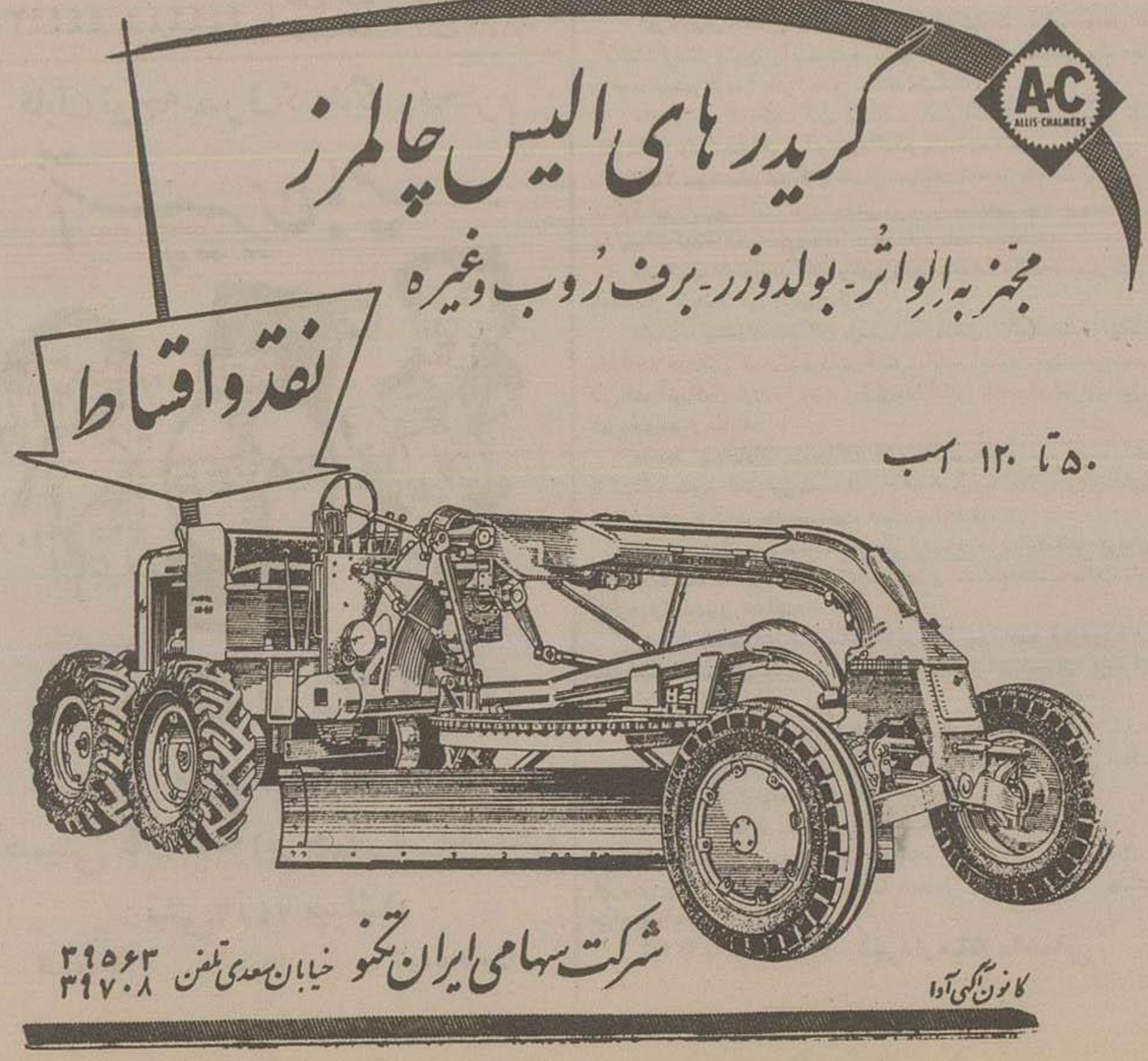

« برگرد به مسکو »

لرد آلترینچام که انتقادات شدیدی بملکه‌نموده بود ازمصاحبهٔ تلویزیونی در استودیوی منچستر خارج می‌شود• پس ازخروج ازاستودیو عده‌ای فریادزدند: «برگرد بمسکو» وآلترینچام نیزمسبك کمونیست‌ها مشتهایش‌را گره کرد وتکان داد وموجب خنده عمومی‌شد•

دوئل با چتر

رناتو-مارمیرولی سلطنت‌طلب ایتالیائی پس‌ازحملات‌مطبوعاتی لردآلترینچام بملکه،اورابدوئل‌دعوت کرد.

لردآلترینچام،این‌دوئل‌را پذیرفته‌و اظهارداشته‌است که‌سلاح‌اوچترخواهد بود

درمسکو شایع است که مولوتف خودکشی کرده

مسافرت خروشف درآلمان شرقی پایان یافت وفردا بطرف شوروی حرکت خواهد کرد

برای نخستین بار دردوهفته اخیر ازبولگانین خبری منتشر شد

لندن- یك‌دانشجوی‌امریکائی که‌در ششمین‌فستیوال جهانی‌جوانان‌درمسکو شرکت کرده بوداظهارداشت که در مسکوشایع است مولوتف وزیرامور خارجه سابق‌شوروی خودکشی کرده است•

دانشجوی‌مذکور که«جورج آمرامز» نام‌دارداز هلسینکی‌بمرکزخبرگزاری اسوشیتدپرس‌این خبررابوسیله تلفن اطلاع‌داده وتاکید کرده که موضوع‌را ازچندمرجع ومقام مختلف شنیده است•

«جورج آمرامز» یکی‌ازدانشجویانی بود که درمیدان سرخ‌مسکوطی‌چند سخنرانی‌وضع‌زندگی‌جوانان‌امریکائی راتشریح‌میکرده‌است.

وی‌میگوید که‌پس‌ازانجام‌یکی‌ازاین سخنرانیهامردی مرامگوشه‌ای کشیدو مدت‌دوساعت بمذاکره مشغول شدیم.

وی‌اظهارداشت که ازدوستان‌صمیمی شپیلف وزیرامورخارجه سابق‌شوروی است وازطریق‌وی‌اطلاع‌حاصل کرده که مولوتف خودکشی کرده‌است

«آمرامز»اظهارمیدارداین‌شایعه در مسکوکاملاروا‌ج‌پیدا کرده وبصحت‌آن اطمینان دارد.

وی‌درپایان گزارش‌خویش‌خاطرنشان ساخته که فردای آنروزنیزتوسط‌شخص دیگری‌اینموضوع‌تائیدشده‌است

حذف نام

مسکو-هیئت‌رئیسه‌شورایعالی‌قزاقستان نام مولوتف‌را ازروی‌یکی ازشهرهای این‌منطقه که بنام‌وی خوانده میشود برداشته‌است‌وقرارشده که شهرمذکور ازاین‌پس«بالکاشینسکی»نامیده‌شود.

(اسوشیتد پرس)

مذاکرات‌خروشف

برلین-روزگذشته خروشف دبیرکل حزب کمونیست‌مدتی بااولبرخت‌دبیر کل‌حزب کمونیست آلمان‌شرقی‌وارتو-گروته‌ول‌نخست‌وزیراین کشورملاقات ومذاکره کرد.

یك‌سخنگوی‌سفارت شوروی اظهار داشت که مذاکرات سران دو کشور امروز باصدور اعلامیه‌مشترکی‌پایان خواهدیافت.

بقراراطلاع دراعلامیه فوق مسئله روابط‌دو کشور اشاره‌شده‌ودرموردوحدت آلمان تاکیدخواهدشد که حل‌مسئله مذکورفقط‌درصورتی‌امکان‌پذیرخواهد بود که ابتدا کنفدراسیونی‌بین‌دو کشور تشکیل گردد.

قراراست بعدازظهر امروز خروشف ومیکویان‌ازجانب‌شوروی‌واولبرخت و گروته‌ول‌ازطرف‌دولت‌آلمان‌شرقی‌در تظاهراتی که باشکوه‌ترین‌تظاهرات پس‌ازجنگ‌درآلمان‌شرقی خواهد بود سخنرانی کنند•

پایان‌مسافرت

روزچهارشنبه‌هیئت نمایندگی شوروی خاك آلمان‌شرقی راترك‌خواهدگفت خبرگزاری آلمان شرقی اعلام داشت که خروشف دبیرکل حزب کمونیست شوروی و البریخت دبیر کل حزب کمونیست آلمان شرقی در مذاکرات خود بتوافق کامل‌رسیده‌اند• در مذاکرات‌مذکور همکاری‌بین‌احزاب دو کشور موضوع نهضت‌جهانی‌طبقه‌کارگروبکسلسله‌مسائل سیاسی‌واقتصادی‌دیگر موردبحث‌قرار گرفته‌است •

مذاکرات‌مذکوردریك‌محیط‌دوستانه وصمیمی دربرلین صورت گرفته‌است.

(آسوشیتدپرس)

پیام بولگانین

لندن -روزگذشته‌مارشال‌بولگانین نخست‌وزیر شوروی‌ضمن‌پیامی‌خطاب‌به ملت‌ژاپن‌اظهارداشت که‌تحریم آزمایش های اتمی اکنون‌بعهده‌دولتهای غربی است .

ازتاریخی که‌بولگانین‌درمسافرتهای اخیرهمراه‌خروشف حرکت نکرده ارسال‌پیام‌مذکوریکی‌ازاقدامات‌معدودی است که نخست‌وزیرشوروی‌بعمل‌آورده است .

رادیو مسکوشب گذشته متن‌پیام بولگانین‌رادراین‌مورد برای‌شنوندگان خارج از شوروی پخش کرد.

(آسوشیتدپرس)

درسینماپلازا

برای‌اولین مرتبه درایران یك‌فیلم‌مجلل وباعظمت که‌باهمکاری دو کشور ایتالیاوفرانسه تهیه‌شده‌است

برده

باشتراك الناکلوس زیباترین‌هنرپیشه‌یونانی ملقب به‌ونوس عالم‌سینما پیرگروسوهنرپیشه مشهور فرانسوی

فیلم‌عالی‌برده سرگذشت دختر زیبائیست که در بازار برده‌فروشان‌یونان‌قدیم برای‌فروش‌عرضه‌میداشتند ولی براثرحادثه‌ای باوج‌قدرت میرسد ودر نهایت‌از خودگذشتگی بمیهن خودخدمت‌میکند•

مناظر زیبای یونان و دربار باعظمت ومجلل این کشور کنسال‌تجلی مخصوصی دراین فیلم‌دارد•

آ-۱۴۹۳۲ «کانون‌طوطی»

آگهی دعوت مجمع عمومی

چون درجلسه مورخه ۱۴ر۵ر۳۶مجمع‌عمومی‌شرکت تعاونی آب پاك بعلت‌عدم حضوراکثریت رسمیت حاصل‌نشد لذا مجمع مزبورمجدداً ساعت ۶ بعد ازظهرروزجمعه ۸ر۶ر۳۶ درسرچاه واقع درسرپل‌وحیدیه تشکیل و باحضورعده حاضرطبق‌مقررات اساسنامه عمل‌خواهد شد بنابراین‌ازصاحبان سهام خواهشمند است بادردست داشتن مدرك خرید سهام در روز وساعت مذکور درمحل‌نامبرده حضوربهمرسانند.

دستور جلسه :

۱-تکمیل اعضای‌اصلی‌وعلی‌البدل‌هیئت مدیره وانتخاب هیئت بازرسی ۲-مذاکرات دراطراف امورجاری وتعیین خط مشی آتی شرکت ۳- بحث وتصویب پیشنهادات هیئت مدیره ٤-تعیین مدت شرکت آ-۱۴۹۸۰

شرکت تعاونی آب‌پاك

وصیت نامه ناگی نخست وزیر سابق مجارستان

تاپائیز امسال منتشرمیشود - این کتاب ۱۵۰ هزار کلمه است

وین-ایمره‌ناگی که درانقلاب پائیز سال گذشته مجارستان مدت کوتاهی سمت نخست‌وزیری آنکشوررا داشته اخیراً کتابی‌نوشته ودرآن‌وضع‌روحی مردم‌تحت‌رژیمهای کمونیستی‌راتشریح کرده است.

در این کتاب ایمره‌ناگی حزب کمونیست‌وفلسفه کمونیستی‌را تخطئه نمیکند ولی‌رژیم ترور و دیکتاتوری مجارستان‌را تقبیح میشمارد. ناگی‌در این کتاب مینویسد که اصول اخلاقی اجازه نمیدهد گردانندگان‌وتشکیل دهندگان محاکمات دسته جمعی ساختگی‌برمسند رهبری برمردم‌قرار گیرند .

۱۵۰هزار کلمه

ایمره‌ناگی ازفشار هائیکه رژیم کمونیستی مجارستان برمردم‌وارد میآورد مفصلا بحث کرده‌می‌نویسد که زمامداران این کشور نه‌تنها مخالفین سیاسی خودرا ازاظهارنظر وانتقادباز میدارند بلکه آنان راازنان‌وزندگی نیزمحروم‌میسازند بطوریکه‌نه‌فقط‌خود اورا ازمقام سیاسی برکنار کردند بلکه عضویت وی رادر آکادمی علوم مجارستان وکرسی اورادردانشگاه‌از اوگرفته و باینوسیله اوراازامرار معاش محروم‌ساختند .

ناگی که‌تصورمیرودا کنون‌درزمانی درزندان کمونیست ها سرمیبرد در مقدمه کتاب‌خود چنین مینویسد : مردم‌مجارتازمانیکه کشورمستقل‌نباشد وحاکمیت کامل‌خود رادردست‌نگیردو تازمانیکه‌نفوذ بیگانه‌در امور داخلی آنکشوردخالت‌میکند نمیتواندآزاد باشد هیچ کشوری نمیتواند مستقل‌و حاکم‌برخودباشدمگر موقعیکه مردم آنکشورحق‌آزادی‌خودرادست‌آرند.

کتاب ناگی از ۱۵۰ر۰۰۰ کلمه تشکیل‌شده‌است‌وقراراست‌درپائیزسال جاری‌دردنیای آزادمنتشر شود.

بلژیك برای‌پایان‌دادن بمسابقه تسلیحاتی

اقدام میکند

نیویورك- دولت‌بلژیك برای‌تحریم‌سلاحهای‌اتمی‌وجلوگیری ازمسابقه تسلیحاتی پیشقدم‌شده‌است « میسو» نماینده‌بلژیك‌درسازمان‌ملل‌متحدپیشنهاد کرده که هرچه زودتر برای پایان دادن بمسابقه خطرناك تسلیحاتی اقدام‌شود•

وی‌پیشنهادخود رابداگ هامرشولددبیر کل سازمان ملل‌متحد تسلیم داشته ودرخواست کرده که‌این‌پیشنهاد را دردوره‌اجلاسیه آینده‌مجمع‌عمومی سازمان‌ملل‌متحد که‌درماه‌سپتامبر آینده‌افتتاح خواهد شدمطرح‌سازد(رویتر)

کمك‌هند بزلزله‌زدگان ایران

دهلی‌نو- امروزدولت هندوستان‌قسمت‌دوم کمك خودرا برای زلزله زدگان‌شمال‌ایران ارسال‌داشت.این کمك‌عبارت از۱۰۰۰پتوو۶۰۰ کیلوچای ومقداری‌ملبوس‌میباشد.

این کمك ازطرف‌کارخانجات نساجی وصاحبان مزارع‌چای اهداشده

درطی هفته گذشته ۸۰۰ نفر از ملیون نقتل رسیده اند

الجزایر- فرماندهی کل‌نیروهای‌فرانسه درالجزایربیلان عملیات‌وتلفات را ازتاریخ ۵اوت (دوشنبه ۱٤ مرداد) تاروز گذشته درالجزایرمشرح‌زیراعلام کرد:

درظرف‌هفته گذشته(۱٤الی۲۱مرداد) مجموعاً ۸۰۰ نفر از ملیون بقتل رسیده‌اندومقدارزیادی‌اسلحه ومهمات منجمله یك‌خمپاره‌انداز و۵مسلسل و ۳۰مسلسل دستی بدست‌قوای‌فرانسه افتاده است در جریان هفته گذشته قوای فرانسه مجموعاً در ۲۰۰ زدو خوردشرکت کرده‌اند.

ازطرف‌دیگر روز گذشته‌درسه زدو خوردمجموعاً ۱۵۲ نفر از شورشیان بقتل‌رسیدند ومقدارارزیادی‌اسلحه و مهمات ضبط‌شد• (خبرگزاری‌فرانسه)

هرکولری که صریح نام وستینگهاوس

روی آن‌نباشد مربوط بکارخانجات وستینگهاوس نیست

نمایندگی انحصاری کولرو کلیه‌دستگاههای‌سردکننده

ویخچالهای بزرك وستینگهاوس

باشرکت‌سهامی ایران‌تکنو خیابان سعدی‌است

آ-۱٤۸۵۸

عمان

بقیه ازصفحه سوم

عرب درنیویورك‌مقرسازمان‌ملل‌متحد اظهارداشت که نمایندگان کشورهای عرب‌منتظراعلام‌نتیجه‌مطالعات‌اتحادیه عرب‌هستند. اتحادیه‌عرب‌بزودی یك جلسه‌عمومی برای‌اتخاذ تصمیم نهائی درباره‌اردن‌تشکیل‌خواهد داد کمیته سیاسی اتحادیه باینموضوع رسیدگی کرده‌واجمالاًاعلام‌داشته که‌تقریباً کلیه کشورهای‌عرب عضواتحادیه با طرح مسئله‌عمان درشورای‌امنیت سازمان ملل‌متحدموافق‌هستند.

سخنگوی‌مزبوراظهار داشت که تقاضای مربوط بطرح‌مسئله‌درشورای امنیت بدکتر فرانسیسکواروبتانماینده کلمبیا که‌درماه‌جاری‌ریاست‌شورای‌امنیت برعهده‌اوست‌تقدیم‌خواهد گردید ولی هنوز نمیتوان‌درباره تاریخ این امر پیش‌بینی کرد وباید منتظر اقدامات اتحادیه‌عرب‌بود•

اعراب‌میخواهند شورای‌امنیت علیه عملیات نظامی انگلستان در عمان قطعنامه‌ای‌صادر کندولی‌خود دولت انگلستان یکی‌ازپنج‌دولت بزرگ‌عضو شورای‌امنیت‌میباشدودراین شوری‌حق وتودارد •

مبارزه‌تبلیغاتی

هنوزمعلوم نیست که‌سایردول بزرك که‌حق‌وتو دارندرصورت طرح‌مسئله درشورای امنیت‌چه‌روشی‌اتخاذخواهند کرد•

درحال‌حاضردول‌عرب بنمایندگان خود درسازمان‌ملل‌متحددستورداده‌اند که‌زمینه‌راطوری‌فراهم کنند که کلیه کشورهای‌افریقائی‌وآسیائی‌وبعضی از کشورهای دیگر راباخود همراه‌سازند تا اگرهم‌ازاقدامات شورای امنیت نتیجه ای حاصل نشدو اقلا باقدام تبلیغاتی‌شدیدی‌علیه‌انگلستان‌دست‌زده شده باشد

نمایندگان‌مزبوراظهارعقیده کرده‌اند که آمریکا عامل مهمی‌درمذاکرات مربوط بمسئله‌عمان‌خواهدبودعلی‌الاصول دولت آمریکادرراس کشورهای‌امریکائی تاثیرخاصی‌داردودو کشور کلمبیاو کوبا نیزدرشورای‌امنیت‌عضویت‌دارند. گفته میشود که‌نمایندگان‌استرالیا وفرانسه درشورای‌امنیت‌ازانگلستان جانبداری خواهند کرد وشاید هم نمایندگان کشورهای‌مزبور اصولادرموقع‌اخذرای ازدادن‌رای‌خودداری‌نمایند

بهمین جهت ناظرین سیاسی اظهار عقیده کرده‌اند که‌بعید بنظرمیرسد که‌شورای‌امنیت‌قطعنامه شدیداللحنی علیه‌انگلستان‌صادر کند.

کشورهای‌عرب درنظر دارند که‌در صورت ناامیدشدن ازشورای امنیت مسئله‌عمان‌را در جلسه‌مجمع عمومی سازمان‌ملل‌متحد که درماه‌سپتامبر آینده‌افتتاح خواهد گردید مطرح سازند .

موافقت‌عراق ولیبی

قاهره - مقامات نزدیك باتحادیه عرب درقاهره‌اعلام کردند که‌دولتین عراق‌ولیبی که‌دراتحادیه‌عضویت‌دارند نظرخودرادرمورد طرح مسئله‌عمان‌در شورای امنیت‌سازمان‌ملل‌متحد باتحادیه عرب‌اطلاع‌داده‌اندوبهمین‌جهت‌احتمال نمیرود که درتشکیل جلسه عمومی اتحادیه‌عرب‌جهت‌رسیدگی‌باین مسئله تاخیری‌روی‌دهد.

دولتین مزبوربرس‌ازانتشارخبرمربوط بسقوط ناحیه‌فرق که دروازه نیزوا پایتخت عمان‌میباشد طی‌تلگرافهائی باتحادیه عرب‌اطلاع دادند که‌باطرح مسئله‌مزبور درشورای امنیت موافق هستند ومعتقدند که‌باین امر هرچه زودتربایستی‌رسیدگی بعمل‌آید.

هفت کشوردیگرعضواتحادیه‌عرب‌نیز همین‌نظررا قبلا موردتائید قرار داده بودند.بعضی‌ازکشورهای عرب عراق ولیبی‌را بمناسبت آنکه درموردعمان‌با کندی‌تصمیم گرفته‌اند موردانتقادقرار داده‌اند •(رویتر)

موافقت اردن

عمان - دولت‌اردن طی‌تلگرافی‌به اتحادیه‌عرب اطلاع داد که‌باتصمیمات اتحادیه‌عرب‌درموضوع اختلافات‌عمان ومسقط موافق‌است وازاین تصمیمات پشتیبانی خواهد کرد• (خبرگزاری فرانسه)

هنوز اقدامی‌نشده

سازمان‌ملل‌متحد - اتحادیه‌عرب تقاضائی دایربطرح مسئلهٔ عمان در شورای‌امنیت تسلیم دبیرخانهٔ‌سازمان ملل‌متحد نکرده است.اتحادیه عرب درجلسهٔ‌صبح دوشنبه خود باتفاق‌آراء ارجاع‌مسئلهٔ‌عمان راسازمان‌ملل‌متحد تصویب کرده‌بود. (خبرگزاری‌فرانسه)

مخالفت بریتانیا

لندن - دولت‌بریتانیا امروزباتصمیم اتحادیه‌عرب‌مبنی‌برارجاع مسئله‌عمان شورای امنیت سازمان ملل‌مخالفت کرد.سخنگوی‌وزارت‌خارجه‌انگلیس اظهارداشت که‌معلوم‌نیست‌اتحادیه‌عرب چگونه میخواهد این‌مسئله‌رابشورای امنیت ارجاع کند چون‌مسئله مزبور مربوط‌باوضاع داخلی مسقط وعمان‌و رسیدگی بآن‌فقط‌بعهده سلطان‌مسقط میباشد.

مالکین وکشاورزان اکثر ممالك باتراکتورهای دیزلی ونفتی B.M. آشناهستند

زیرا

تراکتورهای دیزلی ونفتی B.M

باسال سابقه در۶۱کشور جهان خدمتگزار صدیق کشاورزان است

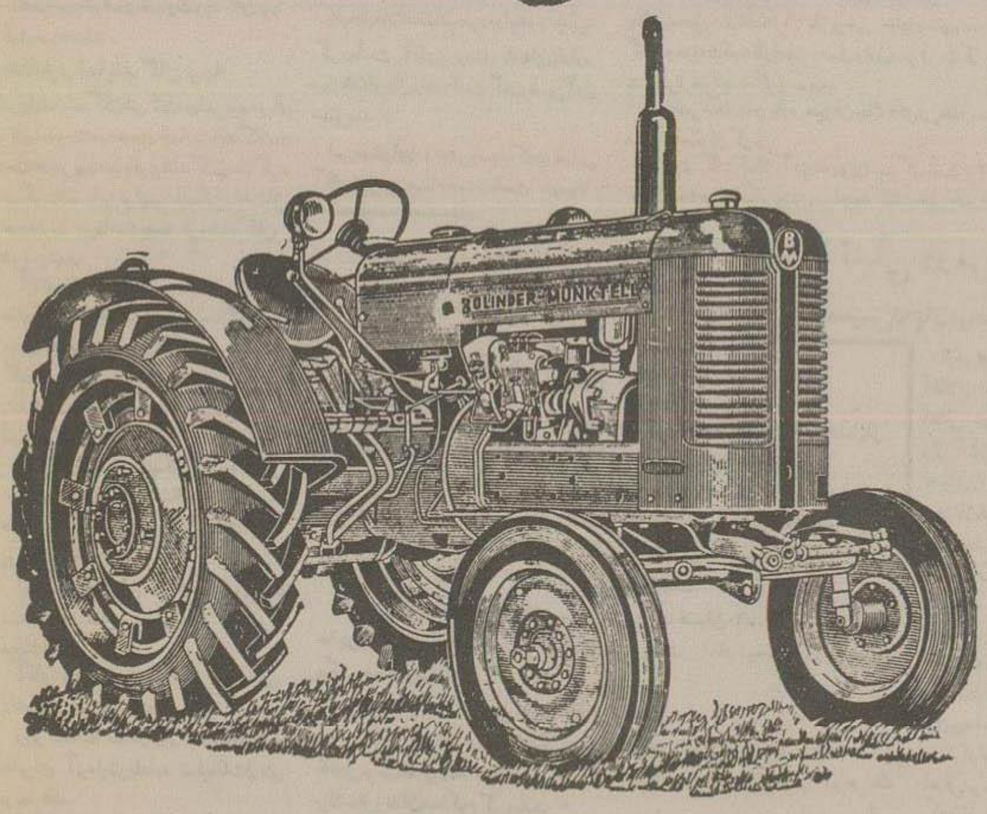

تراکتورهای دیزلی ونفتی B.M

چرخ لاستیکی وچرخ آهنی بقدرتهای ۳۵- ٤۳ و ۵۵ اسب

ساخت کارخانه بولیندر مونکتل سوئد

BOLINDER-MUNKTELL

Sweden

نماینده انحصاری: خیابان اکباتان شماره ۱۰۰۰ تلفنهای ۳۹۹۵۰و۳۹۸۸۵

شعبه فروش درتهران: خیابان قزوین مقابل خیابان مخصوص تلفن۲۰۲۰۲ درشهرستانهااز نمایندگان مخصوص خریداری کنید

آ-۱٤۱۷۸

«کانون آگهی‌نوین»

حوادث گوناگون

دیشب مردی بروی همسر جوان و مطلقه خود اسید پاشید

زنی که بوسیله شوهر سابق خود مجروح شد از شوهر اسبق خود سه بچه دارد

ساعت ۹ دیشب از بیمارستان سینا تلفونی بکلانتری ۷ اطلاع داده شد مردی بسرو روی زن جوانی اسید پاشیده ومجروحش کرده است. مجروح در بیمارستان سینا بستری است.

بلافاصله از طرف افسر نگهبان کلانتری آقای ستوان مبصری جهت بازجوئی به بیمارستان سینا رفت وتحقیقات اولیه از مجروح بعمل آمد.

در نتیجه تحقیقات معلوم شد مجروح بانو اشرف السادات حمزه‌ای نام دارد.

وی از شوهر اسبق خود سه بچه داشته و چندسال پیش به طلاق از او جدا شده بوده است.

اشرف السادات سال گذشته باجوانی بنام محسن جعفری ازدواج کرده ولی چند روز پیش باصرف نظر کردن از کلیه حقوق خود از او نیز طلاق گرفته بوده است

ساعت ۹ دیشب آقای محسن جعفری که گویا هنوز تعلق خاطری بهمسر مطلقه خود داشته بمنزل او واقع در خیابان شهباز سه‌راه شکوفه کوچه بی‌ستون منزل محمدی رفت.

اتفاقاً در همین هنگام بانو اشرف السادات درحالیکه یك سینی کباب بازار در دست داشت ومیخواست باسه فرزند خود صرف شام کند از راه رسید.

بقراری که بانو اشرف السادات در بازجوئی اظهار داشته است:

آقای محسن جعفری درحالیکه شیشه‌ای در دست داشته ابتدا بهمسر مطلقه خود پیشنهاد آشتی میکند.

آقای محسن جعفری

ولی اشرف السادات از قبول این پیشنهاد خودداری کرده اظهار میدارد:

چون از شوهر سابقم سه بچه دارم، قصد دارم با او آشتی کنم و فرزندانم را با آغوش پدرشان باز گردانم

هرچه آقای جعفری اصرار میکند اشرف سادات برانکار خود می‌افزاید.

در این موقع آقای جعفری محتوی شیشه‌ای را که در دست داشته و گفته می‌شد اسید سولفوریك بوده بروی زن جوان می‌پاشد.

اشرف سادات خود را بداخل جوی آب پرتاب می کند و جعفری هم تمام محتوی شیشه را سر و روی و سینه و پشت او می‌پاشد ومتواری می گردد.

خبرنگار ما که صبح امروز در بیمارستان سینا از مجروح بازدید کرده گزارش می دهد زن جوان از ناحیه سینه و پشت و گردن مجروح شده وچند لکه نیز در صورتش دیده میشود که امکان دارد زیبائی او لطمه وارد آورد.

بلافاصله مامورین کلانتری ۷ درصدد دستگیری آقای جعفری بر آمدند و چون وی متواری بود پدر او را بکلانتری جلب کردند.

وی تعهد کرده است که ظرف ۲۴ ساعت پسر خود را تحویل مامورین کلانتری دهد قضیه تحت تعقیب است.

بانو اشرف السادات

کشف جسد دو زن و مرد جوان در جاده آغاجاری

این دو نفر که پیاده عبور میکردند براثر شدت گرما بهلاکت رسیدند

خبرنگار ما از آغاجاری اطلاع میدهد: طی هفته گذشته مامورین گشت ژاندارمری که در راههای اطراف نظم وانتظامات را عهده دارند جسد دو نفر زن ومرد را یافتند که براثر شدت گرما ووزش باد گرم بهلاکت رسیده بودند یکی از آندو که مرد جوانی بود بنام رفیع کربمی فرزند علی شغلش کارگر ساختمان بوده ونام دیگری زینت توفیقی بوده است.

بقرار اطلاع این دو نفر که برای تهیه کار در این هوای گرم پیاده طی طریق میکرده‌اند دچار گرمازدگی شده‌اند بلافاصله پس از کشف اجساد موضوع باطلاع ژاندارمری محل رسید وپس از انجام تشریفات قانونی جسد هر دو بخاك سپرده شد.

خبرنگار ما اضافه میکند چندی است که از طرف شرکت نفت رانندگان دستور داده شده است از سوار کردن مسافرین در جاده‌ها خودداری نمایند وبااینکه هر روز تعداد کثیری اتومبیل خالی از این جاده عبور میکنند مع‌الوصف اجازه ندارند مسافرین این راه را بمقصد برسانند.

امروز نمایندگان بنکداران سه دالان ملك با نخست‌وزیر ملاقات کردند

نخست‌وزیر قول هرگونه مساعدت بخسارت دیدگان داد

احتمال دارد مواد محترقه مکشوفه در سه‌دالان در انباریکی از تجار بوده باشد

ساعت ۷ صبح امروز شش نفر از نمایندگان بنکداران سه‌دالان ملك در محل کاخ نخست‌وزیری حضور یافته باآقای دکتر اقبال ملاقات کردند.

آقای نخست‌وزیر ضمن اظهار تأسف از آتش‌سوزی سه‌دالان ملك وعده همه گونه کمك ومساعدت را از طرف دولت داد.

آقای نخست‌وزیر بوسیله تلفن باداره بیمه دستور داد که در پرداخت بیمهٔ اصناف بیمه‌شده تسریع شود.

همچنین از آقای کاشانی مدیر کل بانك ملی خواسته شد که برای کمك به فروشندگان اقدامات لازم معمول گردد.

ضمنا چون پس از آتش‌سوزی اخیر عده‌ای از طلبکاران برای وصول طلب خود از بنکداراییکه اجناس آنها طعمه حریق شده اقدام بتوقیف اموال حریق‌زدگان کرده بودند آقای دکتر اقبال بدادگستری دستور داد که در این راه نهایت مساعدت را باخسارت دیدگان کرده وحتی‌الامکان از توقیف اموال بنکداران خسارت دیده جلوگیری شود

در این مذاکرات آقای نخست‌وزیر در مورد موضوع مالیات بر درآمد و وام طویل‌المدت که مورد درخواست خسارت دیدگان بود قول مساعد داد.

حضور نمایندگان بیمه

امروز نمایندگان شرکت سهامی بیمه برای تهیه صورت موجودی خسارت دیدگان در محل حاضر بودند و با فروشندگان مذاکره میکردند. باین ترتیب ممکن است از صبح فردا پرداخت بیمه فروشندگان شروع شود.

آقای حاج قربانعلی بختیاری کارگر سه‌دالان که قریب چهارده سال است در محل مزبور کار میکند بخبرنگار ما گفت:

آتش‌سوزی در اثر اتصال سیم برق بوده است.

آقای محسن ایپکچی یکی از نمایندگان انتخابی اصناف درمورد مواد محترقه‌ایکه در چند قوطی بدست آمده بود اظهار داشت:

این قوطی‌ها دارای گوگرد بوده و مربوط به آقای حاج محمدعلی شالچی میباشد.

آقای شالچی در زنجان کبریت‌سازی داشت ولی فعلا کارخانه وی توقیف میباشد

روز گذشته مقداری از مواد داخل قوطی‌ها برای آزمایش باداره تسلیحات ارتش برده شد.

قرار است پس از اینکه خاکهای داخل حجره آقای شالچی بیرون ریخته شد نمونه‌ای از مواد داخل حجره هم تجزیه شده وبانمونه های قبلی تطبیق داده شود در صورتیکه تطبیق نکرد برای دستگیری محرك اقدام شود

اطلاعات جدید پیرامون موشهائی که تازه در تهران پیدا شده است

یك موش وحشی و سیاه بوزن ۶۰۰ گرم در تله افتاد

بطوریکه باطلاع خوانندگان محترم رسانیدیم اخیراً موشهای وحشی و سیاه رنگی در انبار فرسوده قصابی آقای یدالله شفیعی واقع در کلوندك پیدا شده است که مورد توجه بنگاه پاستور قرار گرفته و از طرف بنگاه جهت شکار موشها و استفاده لابراتواری از آنها تله‌هائی در انبار مزبور نصب شده است. بدنبال این ماجرا صبح امروز آقای شفیعی صاحب قصابی مزبور در اداره روزنامه حاضر شده واظهار داشت که «روز گذشته موش بزرگی از انبار قصابی گرفتم که وزن آن قریب ۶۰۰ گرم میباشد و با مقایسه با موشهای قبلی که بوسیله تله شکار شده بخوبی مشاهده میشود که این موش از نظر وزن بزرگتر و سنگین‌تر از بقیه میباشد.

آقای شفیعی ضمنا گفت بااینکه کلیه گوشتهای قصابی اینجانب در یخچال مخصوصی حفاظت میشود ولی معلوم نیست بچه علت محل اصلی این موشها در انبار قصابی من است»

در دنبال خبر موشهای وحشی که توجه کلیه طبقات مختلف مردم را بخود جلب کرده است آقای برومند نامه‌ای باداره روزنامه ارسال داشته است که در ضمن آن مینویسد:

این موشهای وحشی و سیاه که در قصابی آقای شفیعی مشاهده شده است معمولا در میان مال‌التجاره‌هائیکه از سواحل جنوب بتهران حمل میشود بتهران میآید و در انبارهای گمرك و سیلوی تهران نیز بحد زیاد دیده شده است. این نوع موش بسیار خطرناك است بطوریکه یك موش سه ماهه آن میتواند تولید مثل کند و هر موش ماده سالی هشت تا نه بار و هر بار از نه تا ده موش میزاید.

با این حساب ممکن است از یك جفت موش نر و ماده در یکسال ۸۶۰ موش بوجود آید.

همچنین این نوع موش میتواند در آب شنا کرده و از راه مجاری آب بخانه‌ها واماکن اطراف خود برود.

باین ترتیب باید با این موشها شدیداً مبارزه شود و از ازدیاد آن جلوگیری بعمل آید و گرنه در آینده نزدیکی این موشها هستی اهالی تهران را تهدید خواهند کرد.

محکومیت بچه دزد

آخر وقت روز گذشته شعبه ۱۸ دادگاه جنحه بدادرسی آقای ستوده پرونده اتهام زن ۳۰ ساله‌ای بنام صغرا جوجه گزلو معروف به صغر اسیاه را مورد رسیدگی قرار داد. این زن متهم است که دو ماه قبل در حدود جوادیه در صدد فریب وربودن پسر بچه ۷ ساله‌ای بنام غلامحسین رنجبر ان بوده که وسیله عابرین دستگیر وتحویل مقامات انتظامی میگردد

این زن در محکمه جنحه به ۴ ماه زندان وپرداخت هزینه دادرسی محکوم گردید.

۲۲۰ هزار تومان چك بی محل

دیروز قرار بازداشت آقای پل شیامین تبعه ایران باتهام صدور چند فقره چك بیمحل در شعبه ۲۶ بازپرسی صادر و متهم تحویل زندان گردید. بهمراه متهم که خود در مقاطعه کار امور حمل ونقل معرفی میکرد عده‌ای از شاکیان خصوصی بدادسرا مراجعه کرده بودند.

خبرنگار ما درباره میزان چك‌های بی‌محل صادره از طرف متهم از بازپرس مربوطه سؤال کرد

وی گفت فعلا آنچه مورد رسیدگی است ۳۳۰ هزار تومان است ولی احتمال دارد اشخاص دیگری نیز مراجعه کنند، قضیه تحت تعقیب است.

پیدایش بیماری نوظهور تنبلی درمرند

مبتلایان ابتدا در خفیفی در اعضای خود حس کرده سپس دچار بیحالی و بیحسی میشوند

از مرند خبرنگار ما طی گزارشی اطلاع میدهد اخیرا بیماری نوظهوری اهالی شهر مرند را مورد تهدید قرار داده واز آنان سلب فعالیت نموده و کسب و کار عده‌ای را مختل کرده است.

مبتلایان باین بیماری در بدو ابتلاء درد خفیفی در تمام اعضای بدن خود حس کرده آنگاه بیحال و بیحس عرق از تمام مسامات بدن آنان فرو میریزد و بیحسی و بیحالی ناشی از این بیماری بحدی است که شخص بیمار هیچگونه قدرت حرکت ندارد و یکی از عوارض قابل توجه آن پیدایش حس بدبینی در بیمار است.

بقرار اطلاع تا کنون عده زیادی از اهالی مرند باین بیماری مبتلا شده اند و کوشش پزشکان برای تشخیص این بیماری نتیجه نبخشیده و حتی نامی برای این بیماری نوظهور نتوانسته‌اند بیابند. اهالی بین خود نام این بیماری را بیماری «تنبلی» گذاشته‌اند. از طرف رئیس بهداری برای معالجه بیماران کوشش زیادی مبذول میشود.

خودکشی دستباف

طبق گزارش خبرنگار ما از اصفهان چند روز قبل شخصی بنام سید خلیل از اهالی «خوداسکان» باخوردن مقداری تریاك زندگی خویش خاتمه داد

بقرار اطلاع وی از وضع زندگی و درآمد ناچیزی که از شغل دستبافی بدست میاورده است ناراضی بوده و همین جهت دست خودکشی زده است.

جنازه سید خلیل پس از انجام تشریفات قانونی بخاك سپرده شد.

عمارتی فروریخت

دیروز در خیابان ری جنب پمپ بنزین ساختمان ۲ طبقه‌ای متعلق بآقای حاجی افغانی بعلت فرسودگی ناگهان فروریخت. خوشبختانه در این حادثه بکسی صدمه وارد نشد.

محکومیت پدر و مادر عروس

امروز سردفتری باتهام اجرای صیغه نکاح نسبت بدختر و پسری که سن قانونی نرسیده بودند در دادگاه محکوم شد پدر و مادر این دختر و پسر نیز هر یك بیك سال زندان محکوم گردیدند.

سخنگوی دادگستری بخبرنگار ما گفت پدر و مادر این عروس و داماد در دادگاه اظهار داشتند که بمقررات قانونی آگاهی نداشته و بگفته سردفتر که اظهار داشته اشکالی ندارد باین عمل مبادرت ورزیده‌اند لیکن دادگاه دفاع متهمین را از لحاظ آشنا نبودن بقانون مورد توجه قرار نداده و هر یك از متهمین را بیك سال زندان و پرداخت هزینه دادرسی محکوم کرد سردفتری محکوم شد.

قتل بر سر کرایه خانه

چند روز قبل نزاعی در حدود بخش ۱۵ کودمعصومی بین دو نفر باسامی غلامحسین فرزند محمد حسن وعنایت‌الله فرزند جمشید درگرفت و شخص اخیرالذکر مضروب و در بیمارستان سینا بستری شد و صبح امروز این مرد که باضربات آجر بسختی مضروب شده بود در بیمارستان درگذشت وجنازه او در اداره پزشکی قانونی مورد معاینه قرار گرفت وجواز دفن صادر شد وعلت مرگ ضربات وارده و جراحات ناشی از آن در جمجمه اعلام گردید. بقراری که کسان متوفی در اداره پزشکی قانونی اظهار میداشتند: «این نزاع بعلت عقب افتادن کرایه منزل بوده است. چگونگی آنکه نزاع کنندگان هر دو مستاجر یك منزل بوده‌اند بدین ترتیب که غلامحسین منزل را اجاره کرده وبعنایت‌الله وچند نفر دیگر اجاره داده بوده وهمه ماهه کرایه اطاقها را جمع آوری وبمالك میپرداخته است در روز نزاع غلامحسین از عنایت‌الله تقاضای پرداخت کرایه کرد ولی وی پرداخت کرایه را مو کول به بعد نمود در نتیجه زد و خوردی پیش آمد و عنایت‌الله بقتل رسید.

بقرار اطلاع مقتول دارای زن و دو فرزند بوده است رسیدگی باین پرونده بشعبه ۱۷ محول گردید

بازپرس شعبه ۱۷ در این باره اظهار داشت: «با اعلام مرگ مضروب قرار صادره درباره متهم تشدید خواهد شد»

اتوبوس در پیاده‌رو

ساعت ۸ صبح امروز اتوبوس شماره ۳۵۹ براندگی داشی نام بعلت بر بدن ترمز در خیابان سپه جلو خیابان ۲۰ متری جهت احتراز از تصادف وارد پیاده‌رو گردید و بر اثر شدت برخورد با دیوار قسمتی از دیوار کار از آقای میثاقیان آسیب دید این حادثه خوشبختانه خسارات وصدمات جانی نداشت

زد و خورد بر سر ۵ ریال حق پارکینك

روز گذشته نزاعی بین مامور وصول حق پارکینك خیابان نادری وراننده‌ای که از پرداخت عوارض توقف خودداری کرده بود روی داد که صبح امروز از طریق کلانتری بدادسرای تهران فرستاده شد. مامور وصول پارکینك بنام ابوالقاسم صدیق ۱۷ ساله مدعی بود که راننده‌ای بنام بیژن حداد از پرداخت عوارض خودداری و با او کلاویز شده است.

رسیدگی باین پرونده بآقای فرشاد بازپرس شعبه ۲ ارجاع گردید بالاخره آخر وقت امروز نزاعی که بر سر پرداخت ۵ ریال حق پارکینك شروع شده بود در میان هیاهوی روزانهٔ دادسرا خاتمه یافت

بیژن حداد تعهد کرد که از این ببعد حق پارکینك بمامور بن بهردازد

مامور وصول نیز پس از اعلام رضایت کتبی باعجله اطاق بازپرسی را ترك کرد و بسوی خیابان نادری روان شد

تشدید مجازات درباره دائر کنندگان شیره کشخانه

ساعت ۸ صبح امروز کمیسیونی در وزارت دادگستری باحضور آقایان وزیر بهداری، کفیل وزارت دادگستری، رئیس شهربانی کل کشور و معاون وزارت انحصارات دادستان تهران رئیس اداره قوانین دادگستری ورئیس امور مبارزه با تریاك تشکیل گردید و در مورد تشدید مجازات کسانی که مرتکب دائر کردن شیره کشخانه و فروش مواد مخدره شوند تصمیمات مقتضی اتخاذ شد.

مادر و دختری مجروح شدند

دیشب اتومبیل شماره ۲۹ شهرداری براندگی غلامرضا نافی بیاو اتومبیل شماره ۱۴۴۱۹ براندگی احمد در بخش ۱۴ با یکدیگر تصادف در نتیجه این تصادف [illegible] قدمی و دخترش با نو مهرانگیز قدمی بشدت مجروح گردیدند مجروحین بیمارستان سینا اعزام و قضیه تحت تعقیب است.

لیست بخشودگی ۱۰۵ زندانی بتوشیح شاهنشاه رسید

بقرار اطلاع صورت ۱۰۵ نفر از زندانیانی که در آخرین جلسه کمیسیون بخشودگی مورد عفو قرار گرفته‌اند پس از توشیح شاهنشاه برای اجرا بدادسراها ابلاغ گردید.

مدت زندانی این عفو شدگان نه نصف و نه ربع مدت تقلیل داده شده است — بقراری که آقای دکتر مبشری رئیس اداره فنی در این باره اظهار میداشت: «جرائم عده‌ای از این ۱۰۵ نفر جرائم عمومی وعادی و فقط ۵ نفر از این متهمین دارای اتهامات سیاسی بوده‌اند — باید اضافه کرد که عده ۱۰۵ نفری فوق شامل زندانیان تهران و شهرستانها بوده‌اند.

توسعه اسکله‌های بنادر خرمشهر و شاهپور

ساعت ۶٫۳۰ بامداد امروز شورایعالی وزارت گمرکات وانحصارات باحضور معاونین ومدیران کل و فرمانده گارد گمرك وروسای ادارات کل در دفتر آقای سرتیپ ضرغام وزیر گمرکات وانحصارات تشکیل گردید وپس از مذاکرات لازم در اطراف کارهای جاری ادارات تابعه مقرر شد اداره کل گمرك اقدامات لازم برای توسعه اسکله خرمشهر وبندر شاهپور وهمچنین موجبات انتقال بندر خرم‌آباد را از شرکت نفت فراهم سازد وچون انبارها و گرمخانه در شمال مراثر زلزله دچار خرابی وخسارت گردید مقرر گردید مبلغ یکمیلیون ریال بعنوان وام برای ساختمان ومرمت گرمخانه‌ها وساختمانهای مربوطه در شمال پرداخت شود ونیز مقرر گردید اداره کل گمرك حداکثر مساعدت را ببازرگانان خسارت دیده از آتش سوزی سه دالان ملك بنماید

توبیخ کارمندان بازرسی وزارت بهداری.

امروز صبح آقای دکتر راجی وزیر بهداری شخصا دفاتر حضور وغیاب وزارتخانه را کنترل نمود و چون کارمندان بازرسی آن وزارتخانه یکساعت بعد از شروع کار اداری هنوز بر سر کار خود حاضر نشده بودند از طرف وزیر بهداری مورد توبیخ قرار گرفتند

دستور شهربانی درباره جمع آوری بلندگو

چون اخیراً شکایات زیادی از طرف مردم پایتخت شهربانی میرسید دایر براینکه بلندگوهائی که در نقاط مختلف شهر نصب میگردد تا نیمه‌های شب اسباب مزاحمت آنان را فراهم مینماید بدستور آقای سرهنگ بیگلری رئیس پلیس تهران دستورات صریحی در اینمورد بکلیه کلانتریها داده شد که از کار بلندگوهائیکه اسباب مزاحمت مردم را فراهم مینمایند جلوگیری نموده و آنها را جمع آوری نمایند وفقط کسانی میتوانند از بلندگو استفاده کنند که صدای بلندگو از نقطه مزبور بخارج منعکس نشود.

اجاره مستغلات باید از روی سند رسمی انجام شود

امروز پیشکاری دارائی تهران اطلاع داد که طبق تبصره ۲۹ قانون بودجه سال جاری مقرر گردیده درآمد مستغلات در درجه اول از روی اجاره‌نامه رسمی با حکم تعدیل اجاره بها تشخیص و در درجه دوم چنانچه اجاره‌نامه رسمی تنظیم نشده باشد و یا مالك از ارائه آن خودداری نماید در کمیسیون حل اختلاف مورد رسیدگی قرار گیرد لذا برای اینکه تشخیص مالیات سهولت انجام شده و از تضییع وقت جلوگیری شود از شرکت کلیه مودیان خواهشمند است مستغلات خود را بموجب سند رسمی باجاره واگذار و رونوشت سند تنظیمی را برای ضبط در پرونده باز کرشماره مالی باداره مستغلات تسلیم دارند تا بعد اسناد در پیش آگهی وتسلیم واخواهر وآمد و رفت‌های مکرر و سرگردانی مودیان و کارمندان مربوطه را فراهم نسازد.

دنباله خبرهای خارجه

سوریه بآمریکا شدیدا

اعتراض خواهد کرد - اسامی توطئه کنندگان فاش شد

دیکتاتور سابق سوریه رهبر توطئه بوده

محافل سیاسی اظهار میدارند که دولت سوریه روز پنجشنبه علیه شرکت آمریکا در توطئه علیه دولت سوریه شدیدا اعتراض خواهد کرد اما علائمی مبنی بر تمایل دولت سوریه بقطع روابط سیاسی با آمریکا در دست نیست.

اعلامیه رسمی دولت سوریه دیشب حاکیست که مقامات انتظامی «یك توطئه آمریکائی را برای واژگون ساختن رژیم کنونی بمنظور تغییر سیاست آزادیخواهانه وسوریه» کشف کردند.

در اعلامیه دمشق گفته میشود که سران مهم توطئه گران عبارتند از ادیب شیشکلی دیکتاتور سابق سوریه، واسته نظامی سوریه در رم، سرهنگ ابراهیم الحسینی واسته نظامی سوریه در واشنگتن و حزب غیرقانونی سوسیالیست ملی در اعلامیه اضافه شده است که وقتی توطئه کشف گردید.

شیشکلی را با یك اتومبیل آمریکائی به لبنان بردند وسرهنگ حسینی باهواپیما بهرم گریخت. (آسوشیتدپرس)

مامورین جاسوسی آمریکا

دمشق - اعلامیه دولت سوریه میگوید که کلیه توطئه گران دیگر که بیشتر آنها از افسران ارتش بودند دستگیر گردیده‌اند

دولت سوریه آمریکا را متهم میکند که در سرتاسر جهان پیوسته در صدد توطئه چینی بوده و اخیرا نیز بوسیله یکی از مامورین جاسوسی خود شام را در دمشق توطئه‌ای علیه دولت سوریه ترتیب داده بود و گروهها از عناصر خائن سوریه و وطن از کارمندان سفارت آمریکا در دمشق نیز باوی همکاری میکردند

اعلامیه اضافه میکند که چند تن از افسران وطن‌پرست سوریه که با توطئه‌چیان تماس داشته‌اند جریان توطئه را باطلاع مقامات نظامی رسانیده‌اند.

مقررات بهداشتی درباره مسافرین امریکا

نیویورك - مقامات بهداشتی امریکا در نیویورك خاطرنشان کردند که مبارزات با بیماری آنفلوآنزا در این شهر ادامه دارد ولی همانطور که قبلا نیز اطلاع داده‌اند عده‌ای از مردم این شهر به بیماری مزبور مبتلی گردیده‌اند، مدت فعالیت شدیدی که مامورین بهداشتی نیویورك برای مبارزه باشیوع بیماری آنفلوآنزا بکار میبرند اینستکه در خارج از آمریکا بیماری مزبور شیوع فراوان یافته وازجهت اینکه نیویورك یکی از شاهراههای مهم ومراکز بزرگ رفت وآمد بین‌المللی است وهر روز عده کثیری از خارج باین شهر وارد میشوند خطر شیوع بیماری آنفلوآنزا بسیار شدید است.

مامورین بهداشتی امریکا کلیه هواپیماها و کشتی‌های حامل مسافرین را بخوبی بازرسی میکنند ومسافرینی که ورقه بهداشتی نداشته باشند به آمریکا راه داده نمیشوند. همچنین مقرر شده که از آمریکائیانی که در نیروی نظامی این کشور و در خارج از امریکا مشغول خدمت هستند مراقبت کامل بعمل آید تا در صورتیکه این اشخاص بامریکا برگردند بیماری آنفلوآنزا را باخود بآمریکا سوقات نبرند. (اسوشیتدپرس)

میهمان عالیقدر شاهنشاه

بقیه از صفحه اول

۱۸۸۷ در «پوتنه‌درا» واقع در «پیز» متولد شد پس از پایان تحصیلات ابتدائی خود در «پوتنه‌درا» در مدرسه متوسطه «پیز» وسپس در دانشکده آنجا مشغول تحصیل شد و یکی از شاگردان شاعر معروف «باسکولو» بود.

گرونکی برای نخستین بار در ۲۶ سالگی ازدواج کرد و کمی بعد همسر وی وفات یافت و در سن ۳۹ سالگی با دکارلا بیساتین، آشنا شده و در ۱۹۴۱ با وی ازدواج کرد.

گرونکی در اوان جوانی به نهضت دموکرات مسیحی که در سال ۱۹۰۲ تشکیل شده بود پیوست. وی پیش از جنگ ۱۸-۱۹۱۵ یکی از پیشقدمان سازمان های سندیکاها بود و بعنوان داوطلب در نخستین جنگ جهانی شرکت کرد و در نتیجه با بی‌باکی و شجاعتی که از خود نشان داد موفق باخذ نشان مدال نظامی گردید.

گرونکی از مؤسسین حزب پوپولر که در سال ۱۹۱۹ تاسیس یافت بشمار میرود. وی در بیست و پنجمین دوره تقنینیه بنمایندگی مجلس انتخاب شد و ریاست گروه پارلمانی حزب پوپولر را به عهده گرفت.

در اولین کابینه‌ای که از طرف موسولینی تشکیل شد چند ماه سمت معاونت وزارت صنایع و بازرگانی را عهده‌دار بود ولی در اوت سال ۱۹۲۳ کنگره حزب پوپولر که در تورن تشکیل شد تصمیم گرفت که از همکاری با کابینه موسولینی خودداری نمایند و باینجهت نمایندگان حزب مزبور از دولت بکنار رفتند.

چند ماه بعد وی بعضویت دبیرخانه حزب پوپولر انتخاب گردید و جبهه مخالف دولت باموسولینی را تشکیل داد.

وی جزء هیئتی بود که از طرف حزب باپادشاه ایتالیا ملاقات کرده واز وی استعفای موسولینی را خواستار شدند.

پس از شکست وی در این ماموریت گرونکی از نمایندگی پارلمان اخراج گردید و از صحنه سیاست کنار رفت.

در سال ۱۹۴۲ وی مجددا ماهیت مخفی در لومباردی وپیه‌مون تماس حاصل کرد ورهبری پارتیزان‌ها را بعهده گرفت.

در نخستین کابینه برلوحی وی سمت وزیر صنایع بازرگانی وکار انتخاب گردید (۱۸ ژوئن - ۱۰ دسامبر ۱۹۴۴) و این پست را در کابینه‌های بعدی وی حفظ کرد.

گرونکی روز ۸ مه ۱۹۴۸ سمت رئیس مجلس نمایندگان انتخاب شد و تا پایان نخستین مجلس رژیم جمهوری این سمت را حفظ نمود و در سال ۱۹۵۳ مجددا از طرف حزب دموکرات مسیحی سمت کاندیدای نمایندگی انتخاب گردید روز ۲۵ ژوئن مجددا بسمت رئیس مجلس نمایندگان برگزیده شد و روز ۲۹ آوریل ۱۹۵۵ از طرف مجمع ملی سناتورها ونمایندگان با کثریت ۶۵۸ رای بسمت ریاست جمهوری ایتالیا انتخاب شد.

با آزادی تأسیس

بقیه از صفحه اول

افزایش مصرف سرعت بیشتری در آینده افزایش خواهد یافت.

توجه دولت باین امر از آن لحاظ است که از خروج مقدار قابل توجهی از اندوخته کشور جلوگیری نموده وعلاوه از تقویت بنیه ارزی کشور سبب ایجاد کار و فعالیت بیشتری در کشور خواهد گردید.

یك مقام مطلع در این باره بخبرنگار ما اظهار داشت که ایجاد کارخانجات قند خصوصی سبب خواهد شد که برای تامین چغندر مورد نیاز هزاران هکتار زمین زیر کشت خواهد رفت تا بیش از یکمیلیون تن چغندر بدست آید وهمین امر سبب میگردد که کار حمل ونقل نیز توسعه بیشتری پیدا کند.

برای تهیه آئین‌نامه مربوط باعطای وامهای بزرگ از محل هفتصد میلیون تومان اضافه ارزش پشتوانه اسکناس کمیسیونی در شورایعالی اقتصاد تشکیل شده وپس از تنظیم طرح آنرا برای تصویب واجرا به هیئت دولت تقدیم خواهد کرد.

رئیس کمپانی نفت ایتالیا گفت:

بقیه از صفحه اول

این سرمایه به یك میلیون سهم ده هزار لیری تقسیم گردیده است.

بغیر از شرکای انی - اجیپ، صاحبان سهم دیگر نمیتوانند هر یك بیش از ۲۰ سهم داشته باشند.

بدون شك مردم ایتالیا از این طرح استقبال کرده ودر آن شرکت خواهند نمود زیرا طرح مزبور نفع ملی را در نظر گرفته ومیتواند بوسیله ایتالیا خواهد توانست از انحصار بخارجیان برای تهیه نفت مورد نیاز که برای اینکشور دارای اهمیت حیاتی است بکاهد. درعین حال بدین طریق رقبای سینیور ماتی در ایتالیا تضعیف خواهند شد.

نخستین دسته ۱۴ نفری زمین‌شناسان و مطلعین شرکت انی - اجیپ برای مطالعات ارضی وژئوفیزیکی در منطقه امتیاز ظرف همین هفته بایران میآیند وقرار است پس از آن هیئت‌های دیگری نیز بایران مسافرت نمایند.

گزارش کمیسیون خاص نفت

درباره قرارداد نفت ایران و ایتالیا

قسمت اول گزارش کمیسیون خاص نفت درباره قرارداد نفت بین شرکت ملی نفت ایران و شرکت ایتالیائی آجیپ میزاریا و اساسنامه شرکت سیریپ دیروز باطلاع خوانندگان محترم رسید اینك دنباله این گزارش:

حوزه عملیات شرکت سیریپ عبارت است از سه منطقه مشرح و مشخصات زیر:

الف ـ ناحیه واقع در دامنه کوه زاگروس بمساحت تقریبی ۱۱۳۰۰ کیلو مترمربع واقع در مشرق حدود عملیات کنسرسیوم بمحاذات خطی که نقاط لالی ـ مسجد سلیمان ـ هفت گل و بهبهان را بهم می‌پیوندد در ناحیه‌ای که کوههای ذیل در آن واقع است:

کوه بدمستان • کوه دلگیر • کوه کنك • کوه لشان • کوه دولاب • کوه کلار • کوه سر • کوه ریگ (جانکی) • کوه لرواغان • کوه سفید

آبادیهای زیر نیز در این ناحیه واقعند:

ده دیز • مواری • بیدالا • غازیك • غزلك • درمان • ناغون

ب ـ ناحیه واقع در ساحل بحر عمان تا ابتدای حد فلات قاره بمساحت تقریبی ۶۰۰۰ کیلومتر مربع ناحیه ای واقع در مشرق جاسك در حدود ساحل تا (راس میدانی) مشتمل بر آبادیهای لش ـ میوه ـ باعین پائین ـ تومی ـ گورانی سوراك که در قسمتهای شمال آن کوههای: هنگ ـ لنگری ـ میمن ـ نیلاك دوهامان کوروچو واقع است و رودخانه‌های ساوبش و گبریك و باغین این منطقه بدریا میریزد •

ج ـ ناحیه ای از فلات قاره شمال خلیج فارس بمساحت تقریبی ۵۶۰۰ کیلو مترمربع این منطقه در قسمت ساحلی از راس بحر کان به بندر دیلم تا خورصینی امتداد دارد و در دو دریا تا حدود فلات قاره در جهت تقریبی عمود بر خط منصف رامشتمل میباشد.

اداره امور فنی شرکت بدست کارمندانی سپرده میشود که بمعرفی شرکت آجیپ میزاریا و انتخاب مدیر عامل مشغول کار میشوند و شرکت سیریپ مکلف است دقت کند که استخدام این قبیل کارمندان خارجی منحصرا برای تصدی مشاغل صورت گیرد که بتواند برای اشغال آن مشاغل ایرانیانیکه دارای معلومات و تجربیات لازم باشند پیدا کند و مخصوصا سیریپ باهمکاری شرکاء برنامه‌ای برای کارآموزی و تعلیم فنی و صنعتی طرحی تنظیم خواهد نمود تا کارمندان ایرانی با فراگرفتن تعلیمات لازم در کوتاهترین مدت ممکنه جایگزین کارمندان خارجی شده و در عملیات سیریپ مشاغل مسئولیت دار را احراز نمایند •

تفحص و اکتشاف و پرداخت هزینه آن بعهده شرکت آجیپ میزاریا که از نظر فنی و مالی مجهز تشخیص گردیده واگذار شده و شرکت مزبور موظف است نقشه‌های اکتشافی را پس از مشاوره با شرکت ملی نفت ایران و همچنین اجرای نقشه‌های مزبور را عهده‌دار شود عملیات اکتشافی حداکثر باید در ظرف مدت دوازده سال با هزینه که حداقل کمتر از ۲۲ میلیون دلار امریکائی می‌باشد انجام گیرد •

توضیحا یادآوری میشود که مهمترین و حساسترین مرحله صنعت نفت مرحله اکتشاف است و در این مرحله است که ممکن است شرکتهای نفتی با کوشش زیاد و صرف وقت و هزینه هنگفت بذخائر نفتی دسترسی پیدا نکنند. در این مرحله خطر از بین رفتن سرمایه زیاد است و چه بسا اشخاص و شرکتهائیکه در این راه هستی خود را از دست داده‌اند با این وصف تعهد اقدام بعملیات اکتشافی و پرداخت هزینه آن به عهده شرکت آجیپ میزاریا می‌باشد.

اگر احیانا خدای نخواسته عملیات اکتشافی بنتیجه نرسد شرکت ملی نفت ایران چیزی کم نکرده و زیانی نبرده و حتی در صورتی که کمتر از ۲۲ میلیون دلار صرف هزینه اکتشاف شده باشد از نصف مابه التفاوت آن شرکت ملی نفت ایران نقدا استفاده خواهد نمود

مضافاً باینکه اصولا عملیاتی که بمنظور اکتشاف در ظرف دوازده سال در نواحی سه گانه که تاکنون فعالیت‌های عمرانی نداشته بعمل میآید از نظر اینکه در در آن نواحی جنب و جوش بوجود میآورد و کارهائی برای مردم ایجاد می‌کند برای ساکنین آنجا مفید و قابل ملاحظه است.

برای تعیین اینکه مرحله اکتشاف در چه موقع خاتمه می‌یابد طبق ضابطه معروف «فردریك لاهی» آمریکائی ملاك عمل است که مفاد آن این است که مرحله اکتشاف وقتی به پایان می‌رسد که چاهی که حفر شده منتهی بکشف نفت بمقدار قابل ملاحظه گردد •

مقدار قابل ملاحظه در هر مورد بعوامل اقتصادی و دوری و نزدیکی به بازار و یا محل صدور و غیره بستگی دارد و تخصیص منبع زیرزمینی هم متکی بیك رشته اطلاعات معرفة الارضی و فنی و نتایج عملی و منطقی است که از آن اطلاعات گرفته میشود چنانچه گفته شد تا پایان عملیات اکتشافی شرکت آجیپ میزاریا هزینه‌های متعلقه را پرداخت خواهد نمود ولی اگر عملیات اکتشافی به نتیجه مثبت رسید مخارج مربوطه بتدریج بوسیله شرکت سیریپ از شروع بهره‌برداری پرداخت میگردد.

توضیح آنکه مخارج اکتشاف پس از رسیدن بمرحله بهره‌برداری طی سنوات مستهلك و نصف آن عاید شرکت ملی نفت ایران میشود •

نتیجه مثبت این است که قابلیت تولید میدانی نفت بمیزان تجارتی محرز شناخته شود •

قابلیت تولید میدان نفت بمیزان تجارتی وقتی محرز شناخته می‌شود که اگر قیمت تمام شده آن را از قیمت اعلان شده همان نوع نفت کسر کنیم سود مناسبی باقی بماند .

قیمت تمام شده عبارتست از هزینه تولید باضافه کرایه حمل و نقل و بارگیری تا کنار دریا بعلاوه مرقمی معادل ۱۲٫۵ درصد قیمت اعلان شده که بابت حداقل مالیات بدولت ایران باید پرداخت شود در صورتیکه بشرح فوق عملیات اکتشافی بنتیجه مثبت برسد پرداخت هزینه آن به شرکت آجیپ میزاریا بطریق اقساط سالیانه از تاریخ بهره‌برداری انجام خواهد شد و میزان آن نباید هیچگاه از معادل دهسنت نسبت بهر بشکه نفت خام صادر شده کمتر باشد • بدیهی است بمحض اینکه وجود ذخیره نفتی کافی میزان تجارتی بثبوت رسید شرکت سیریپ کلیه مخارجی را که برای توسعه و بهره‌برداری میدان مورد بحث انجام میشود بعهده خواهد گرفت .

بنحویکه در بالا متذکر گردید مدت عملیات اکتشافی ۱۲ سال است ولی در انقضاء سال پنجم از تاریخ شروع بعملیات بیست و پنج درصد از مساحت و در آخر سال نهم بیست و پنج درصد دیگر از مجموع مساحت نواحی حوزه عملیات کسر و بشرکت ملی نفت ایران مسترد میشود و نیز در انقضاء سال دوازدهم تنها زمین هائی در اختیار شرکت سیریپ خواهد ماند که در آنها میدانهائی قابل بهره‌برداری بمیزان تجارتی وجود داشته باشد.

مدت عملیات بهره‌برداری بیست و پنج سال از تاریخ شروع بفروش نفت است فروش نفت موقعی شروع میشود که تاسیساتی که جهت حمل و بارگیری منظم برای بهره‌برداری لازم است آماده شده و اولین بیست هزار تن نفت از محصول آن میدان بفروش رسیده باشد.

همچنین بعد از انقضاء مدت بیست و پنج سال سه دوره پنج ساله نیز بشرح مذکور در ماده ۳۵ موافقتنامه ممکن است تمدید شود و در صورت تمدید در دوره پنجساله اول مندرجات این موافقتنامه ماخذ عمل است و در مورد تمدید در پنجسالهای دوم و سوم هرگاه شرکت ملی نفت در فعالیت‌های مشابهی مشارکت نموده باشد و تا آن تاریخ در این مشارکت‌های جدید نتایجی بدست آورده باشد که شرایط آن برای دولت ایران از شرایط موافقتنامه حاضر مساعدتر باشد کلیه شرایط موافقتنامه های مزبور شامل مدت دو دوره تمدید نامبرده خواهد گردید.

چون ممکنست در اجرای این موافقتنامه بین شرکاء اختلافاتی حاصل شود برای رفع اختلاف بر اساس مصرحات ماده ۴۲ و ۴۳ و ۴۴ این موافقتنامه اقدام بعمل خواهد آمد •

نظر بمسدود شدن از کسر کردن کلیه هزینه‌های جاری عملیات خواه در ایران و خواه در خارجه که شامل هزینه‌های اداری و استهلاکات و زیان‌های مندرج در بند «د» ماده ۳۵ قانون مالیات بر درآمد مورخ ۱۳۲۸ نیز خواهد بود آنچه باقی میماند سود ویژه است و از مجموع این سود ویژه نصف بعنوان مالیات و حقوق دولتی بدولت ایران پرداخت خواهد گردید و نصف باقی مانده دیگر بالمناصفه بین شرکت ملی نفت ایران و آجیپ میزاریا تقسیم خواهد شد •

مبلغی که بشرح فوق در وجه دولت ایران پرداخت میگردد شامل کلیه حقوق دولتی است بجز پرداخت حقوق خدمات انجام شده (از قبیل آب و برق و حق راهنمائی در بنادر و مجاری فاضل آب و خدمات بهداشتی وغیره) نمی‌باشد نخواهد بود •

بطوریکه فوقا ملاحظه میفرمائید کلیه شرائط و مقررات موافقت نامه حاضر از لحاظ کشور ایران مساعد است و مصلحت و منافع ملت ایران ضمن آن ملحوظ میباشد •

مخصوصا از لحاظ میزان سود و درآمد که عاید کشور ایران خواهد شد بی سابقه است • در سابق بهره‌برداری از منابع نفت از راه امتیاز انجام میگرفت و سود ناچیزی از این بابت عاید کشور میگردید .

پس از ملی شدن صنعت نفت بموجب قراردادی که با کنسرسیوم منعقد شد سهم دولت ایران به پنجاه درصد رسید اما بر اساس این موافقت نامه درآمد ملت ایران هفتاد و پنج درصد سود ویژه میباشد باین ترتیب که بدوا پنجاه درصد از سود ویژه شرکت بعنوان مالیات بدولت پرداخت می‌شود و سپس بیست و پنج درصد از باقی مانده بعنوان سهم الشرکه شرکت ملی نفت ایران تسلیم میگردد و بعبارت دیگر مجموعا هفتاد و پنج درصد از سود خالص در هر سال بملت ایران میرسد •

با این ترتیب صنعت نفت در کشور ایران بمرحله نوینی رسیده و از این حیث آینده درخشانی برای ملت ایران پیش بینی میگردد.

استفاده از منابع نفت بترتیبی که پیش میرود شاهراه سعادتی است که در اثر راهنمائیهای حکیمانه اعلیحضرت همایونی در مقابل ملت ایران نمودار شده و بدین وسیله محرومیتها مرتفع و نیازمندیهای تولیدی و عمرانی و اجتماعی رافع خواهد گردد و اطمینان حاصل است که کشور ایران باراهی که در پیش گرفته بر ترقیاتی که شایسته و در شان اوست نائل گردد.

در خاتمه باستحضار خاطر نمایندگان محترم میرساند که کمیسیون خاص نفت نهایت دقت را بعمل آورده و در اساسنامه شرکت سیریپ که ضمیمه ۱ قرار داد است اصلاحات لازمه را معمول داشته و لایحه شماره ۱۰۰۳۷ دولت مشتمل بر ماده واحده متضمن (موافقتنامه ۴۷ ماده اساسنامه ۴۲ ماده هفت ضمیمه) را در جریان مذاکرات کمیسیون با افزایش دو نامه ضمیمه دیگر که فعلا جمعا ۹ ضمیمه است کافی و وافی برای استیفاء حق ملت ایران از سه ناحیه نفت خیز مذکور در این گزارش میداند لذا تقاضا دارد که مجلس شورایملی ماده واحده و ضمائم آنرا که ذیلا شرح میدهد تصویب نماید •

مخبر کمیسیون مخصوص نفت ـ مهدی مشایخی

متن آئین نامه اجرائی قانون مالیات بر ارث

بقیه از صفحه اول

الف ـ اظهار کننده باید در اظهار نامه تسلیمی کلیه اموال مشمول مالیات را اعم از اموال منقول یا غیر منقول با تعیین قیمت واقعی یا تردیك بواقع زمان فوت باهنگام انتقال ذکر و کیفیات و مشخصات اموال را از هر جهت طور کامل قید نماید.

بعلاوه در مورد مالیات بر ارث مطالبات و بدهیهای مورث را صورت داده درجه قرابت خود را با او صراحتاً تعیین و کلیه پرسشهای مندرجه در اظهار نامه را تکمیل نماید.

ب ـ اوراق زیر باید ضمیمه اظهار نامه باشد:

۱ ـ رونوشت گواهی شده کلیه اوراقی که مثبت حق مالکیت متوفی نسبت باموال غیر منقول است از قبیل اوراق مالکیت و قباله و نظایر آن.

۲ ـ اگر مال غیر منقول در اجاره بوده رونوشت مصدق اجاره نامه.

۳ ـ رونوشت گواهی شده اوراق مثبت مطالبات متوفی از قبیل اسناد شرطی ـ ذمه‌ای ـ رهنی ـ سفته ـ برات و امثال آن.

۴ ـ اگر متوفی تاجر باشد سیاهه مستخرجه از دفاتر بازرگانی او راجع بمطالبات و دارائی و بدهی‌های او.

۵ ـ رونوشت گواهی شده اسناد مثبته بدهی متوفی (بدهیهائیکه مستند آن گواهی گواهان و یا گواهی کتبی طلبکاران باشد قابل قبول نیست)

۶ ـ رونوشت گواهی شده مدارك لازمه برای اثبات وجوه و اوراق بهاداری که متوفی در نزد بانك‌ها و شرکتها و سایر موسسات اعم از داخل و خارج از کشور داشته است.

۷ ـ رونوشت گواهی شده آخرین وصیت نامه متوفی اگر داشته باشد.

۸ ـ در صورتیکه خانه یا خانه‌های مسکونی متوفی اجاری باشد رونوشت مصدق اجاره نامه.

۹ ـ اگر اظهار نامه از طرف وکیل یا قیم یا ولی یا وصی یا موصی له داده شود وکالتنامه مصدق یا رونوشت مصدق قیمنامه و یا وصیتنامه.

۱۰ ـ در مورد مالیات بر نقل و انتقالات بلاعوض رونوشت مصدق صلحنامه یا وقفنامه یا وصیتنامه یا اوراق مربوط بحبس و نذر و غیره.

ماده ۲ ـ چنانچه اظهار نامه از طرف وکیل داده شود مسئول صحت مندرجات اظهار نامه موکل است و در صورت اثبات ناقص و یا خلاف واقع بودن آن جرائم مقرر از موکل دریافت میشود.

حدود اختیارات وکیل بخصوص اگر حق توافق باو داده شده باشد باید صراحتا در وکالتنامه ذکر شود.

ماده ۳ ـ ادارات دارائی موظفند اطلاعاتیکه برطبق ماده ۱۲ کسب مینمایند در دفتر مخصوصی ثبت و تا وصول اظهار نامه از طرف مؤدی اقدام به تحقیقات لازم در اطراف عده موراث و دارائی متوفی بخصوص اموال غیر منقول و ارزش آنها نموده و چنانچه اموال متوفی در حوزه دارائی دیگری واقع شده باشد از دارائی مربوط اطلاعات لازم را کسب و پس از وصول اظهار نامه و تطبیق آن با اطلاعات مکتسبه اظهار نامه را از نظر تعیین صحت اقلام دارائی و مطالبات و بدهی‌ها و ارزش اموال مورد رسیدگی قرار داده و چنانچه تمام یا قسمتی از آنرا صحیح ندانند پس از تکمیل تحقیقات نتیجه را باذکر دلائل منتهی تا سه ماه بمودی ابلاغ نمایند.

ماده ۴ ـ در اجرای ماده ۷ قانون دارائی مکلف است پس از وصول واخواهی از مؤدی برای توافق کتبا دعوت نماید و در صورت حصول توافق بایستی کلیه اموال مشمول مالیات و همچنین بدهی‌ها که مورد قبول واقع گردیده با توضیحات کافی در صورت مجلس توافق ذکر و بامضای رئیس دارائی و مودی برسد • توافق حاصل نسبت باموال مندرج در صورت مجلس مذکور قطعی میباشد و در صورت عدم حصول توافق پرونده بکمیسیون تشخیص بدوی ارجاع خواهد شد.

ماده ۵ ـ طرز رسیدگی کمیسیون های تشخیص بدوی و تجدید نظر طبق مقررات و آئین نامه های مربوط بمالیات بر درآمد خواهد بود.

ماده ۶ ـ در مواردیکه مودی برای اعتراض نماید چنانچه تضمینات مقرر در ماده ۷ قانون را نسپرده باشد برطبق قرار کمیسیون تجدید نظر بمودی اخطار میشود که ظرف دهروز تضمینات لازم را بسپارد و هرگاه در مدت مذکور تضمینات لازم را نسپارد اعتراض او از طرف کمیسیون رد و رای بدوی قطعی خواهد بود.

ماده ۷ ـ مراجعه بدادگاه شهرستان موضوع تبصره ۱ ماده ۷ قانون فقط در امر مالیات بر ارث و منحصرا در مواردی خواهد بود که اختلاف نسبی دارائی و مودی در امور دیگری غیر از ارزیابی باشد •

ماده ۸ ـ در اجرای تبصره ۲ ماده ۷ قانون پرونده‌های معوقه تا قبل از تاریخ اجرای این قانون در کمیسیونهای حل اختلاف مذکور در ماده ۳۸ قانون مالیات بر درآمد قابل طرح و رسیدگی بوده رأی کمیسیون مزبور قطعی و لازم الاجراء است •

تبصره ـ منظور از پرونده‌های معوقه پرونده‌هائی است که تا تاریخ تصویب قانون اصلاح قانون مالیات بر ارث بمرحله قطعیت نرسیده است •

ماده ۹ ـ بموجب تبصره ماده ۱۱ مالیات و هوارضی که به اموال منقول و غیر منقول در کشورهای خارجه تا زمان فوت تعلق گرفته ورثه بعد از فوت مورث برطبق اسناد و مدارك مثبته باداره صلاحیتدار پرداخته باشند از ماترك کسر خواهد شد

ماده ۱۰ ـ در اجرای ماده ۱۶ و ۱۷ و ۱۸ قانون دفاتر اسناد رسمی مکلفند فهرست این قبیل معاملات را باتعیین نام و نشانی متعاملین و مشخصات معامله در آخر هر ماه باداره دارائی محل تسلیم نمایند کلیه تکالیف مقرر در مواد مربوط بمالیات بر ارث در مورد ماده ۱۶ بعهده انتقال گیرنده بوده و کارتشخیص مالیات و رسیدگی و اخذ اظهار نامه و موعد پرداخت مالیات و امثال آن تابع مقررات مربوط بمالیات بر ارث میباشد •

ماده ۱۱ ـ ادارات دارائی میتوانند برای تامین و وصول مالیات بر ارث و نقل و انتقالات بلاعوض در مواقع مقتضی از ورثه تضمین متناسب بخواهند و در موقعیکه لازم بدانند اموال متوفی را تا حدودیکه مناسب باشد تامین نمایند . بانکها و موسسات و اشخاصی که مالی از متوفی نزد آنها است و نیز ادارات ثبت اسناد و املاك مکلفند درخواست تامینی ادارات دارائی را بموقع اجرا بگذارند.

ماده ۱۲ ـ ادارات دارائی حق دارند در مواقعی که متوفی تاجر بوده است بدفاتر تجارتی او رسیدگی نمایند و ورثه مکلفند در صورت مطالبه اداره دارائی دفاتر متوفی را باختیار اداره برای رسیدگی بگذارند.

بقیه در شماره آینده

آ ـ ۱۴۵۸۶

حسن انتصاب

انتصاب آقای مرتضی خطیبی را بریاست اداره کل رسیدگی و تمرکز حسابهای وزارت دارائی بطبقه جوان و تحصیلکرده کشور تبریك میگوئیم.

آ ـ ۱۰۷۶۳ **عزیز لقائی**

آگهی تاسیس شرکت سهامی بناکان

بمنظور مقاطعه‌کاری و امور ساختمانی و اکتشاف و استخراج و بهره‌برداری معادن و صدور مواد معدنی و معاملات بازرگانی مجاز و نمایندگی خارجی شرکتی بنام شرکت سهامی بناکان که سرمایه آن مبلغ ده میلیون ریال تعیین گردیده و به پانصد سهم بیست هزار ریالی (تعداد یازده سهم آن بانام و چهارصد و هشتاد و پنج سهم بقیه بی نام است) تقسیم و صدی پنجاه‌های اسمی آن نقدا پرداخت شده و در اختیار هیئت مدیره شرکت میباشد و بقیه تعهدی است از تاریخ اول خرداد ۱۳۳۶ بمدت نامحدود در تهران خیابان شاهرضا (دروازه دولت) نبش خیابان خاقانی ساختمان شائیان تشکیل گردیده و در تاریخ یازدهم تیر ماه ۳۶ در دفتر ثبت شرکت های داخلی بشماره ۵۶۹۱ بثبت رسیده آقایان مهدی ستاشی و رضا مهدی و حسین مغازه (زنجانی) اعضای اصلی و آقای مرتضی ابتکار عضو علی البدل شرکت میباشند که آقای مهدی ستایشی سمت مدیر عامل انتخاب و بعقتهائی با مهر شرکت حق امضاء دارد و آقای محمد احدی برای مدت یکسال بسمت بازرس شرکت تعیین شده است •

رئیس اداره ثبت شرکتها و علائم و اختراعات. مهدی نراقی

آ ـ ۱۰۷۳۵

آگهی حراج

شهرداری تهران ۲۱۰ قلم اثاثیه فرسوده از قبیل میز ـ صندلی ـ نیمکت و غیره را از طریق حراج بفروش میرساند طالبین میتوانند با قبول پرداخت صدی هشت هزینه آگهی و حق حراج در روز شنبه دوم شهریور ماه ۱۳۳۶ ساعت ۱۰ صبح در محل برزن ۷ واقع در انتهای کوچه آبشار و مجاور ـ خیابان شهباز حضور یافته و در جلسه حراج شرکت نمایند • بدیهی است معامله مذکور نقدی بوده و پس از تعیین برنده فی المجلس وجه آن دریافت میشود.

برنده حراج موظف است ظرف ۴۸ ساعت اشیاء مزبور را از محل برزن خارج نماید و در غیر اینصورت برای هر ۲۴ ساعت تاخیر باید دویست ریال حق انبارداری بپردازد •

آ ـ ۱۴۹۵۲ **شهردار تهران**

آگهی انتخاب هیئت مدیره و بازرسان و معرفی صاحبان امضاء و پرداخت یك میلیون ریال از سرمایه تعهدی سهامداران در شرکت سهامی ار

طبق نامه شماره ۹۲ مورخه ۲ر۴ر۳۶ بپیوست صورت جلسه مورخه ۱۱ر۴ر۳۶ شرکت سهامی از آقایان حاجی عبداله مقدم و علی توکلیان و عبدالکریم عمونی بسمت اعضای اصلی هیئت مدیره و آقای سیون القانیان سمت عضو علی البدل برای مدت دو سال و آقایان خلیل قدمیان و عبدالرحیم عمونی بسمت بازرسان شرکت برای مدت یکسال انتخاب گردیده‌اند و برابر صورت جلسه مورخه ۱۱ر۴ر۳۶ هیئت مدیره شرکت مزبور آقای حاجی عبداله مقدم سمت ریاست هیئت مدیره و آقای عبدالکریم عمونی بسمت مدیر عامل و آقای علی توکلیان سمت عضو هیئت مدیره انتخاب شده‌اند و برابر نامه شماره ۹۳ مورخه ۱۰ر۴ر۳۶ هیئت مدیره مبلغ یك میلیون ریال از دو میلیون ریال تعهدی صاحبان سهام پرداخت شده که که بالنتیجه مبلغ دو میلیون ریال از کل سرمایه پرداخت و تحویل هیئت مدیره میباشد کلیه اوراق و اسناد بهادار شرکت بامضای دو نفر از سه نفر آقایان هیئت مدیره متفقا با مهر شرکت خواهد بود

رئیس اداره ثبت شرکتها و علائم و اختراعات مهدی نراقی

آ ـ ۱۰۷۴۳

ترانسپورت نو

با مرسدسهای مدل ۵۶ در تمام ساعات روز بقم و بالعکس با اتوکارهای مبله صبح و عصر به کاشان و بالعکس مسافرت نمائید بودر جمهری تلفنهای ۲۲۲۲۵ و ۲۳۰۴۴

یك هدیه جالب برای مردم ایران

CANADA DRY

کانادا درای

تا یکهفته دیگر گواراترین آشامیدنیهای غیر الکلی که شهرت بین المللی دارد وارد بازار خواهد شد •

فرآورده‌های کانادا درای آمریکا در دنیا بی رقیب است

آ ـ ۱۵۰۲۴ ۱ ـ ۳ (کانون طوطی)

برای اطلاع سلیمان حقگو

نامه بامضای شخص فوق به سازمان منع کشت خشخاش رسیده که بنده روزانه ده تومان از او مطالبه مینمایم درصورتیکه چنین شخصی وجود داشته باشد و خود را معرفی نماید تمام اظهارات او را قبول دارم و درصورتیکه کسی نامبرده را معرفی نماید مبلغ پنجاه تومان نزد این جانب مزد گانی دارد ضمنا به شخصی یا اشخاصیکه ناجوانمردانه و پشت پرده حجاب چنین نامه‌هائی مینویسند تذکر داده شود که با این روش بنده لکه‌دار نخواهم شد و بیش از پیش به شغل خود دلگرمی بخرج خواهم داد

بازرس سازمان منع کشت خشخاش **نعمت الله آقارضی**

آ ـ ۱۰۷۷۹

آنچه تاکنون از قساوت قلب و قدرت فرماندهی چنگیز خان شنیده‌اید در مقابل آنچه که این فیلم بشمانشان میدهد ناچیز بوده است

یکی از مجلل ترین فیلم‌های تاریخی هندوستان که میلیونها روپیه خرج تهیه آن شده و برای اولین بار ۲۶ سینما هندوستان متفقا اقدام بنمایش آن کرده‌اند

چنگیز خان

محصول ۱۹۵۷

دارای رقصهای دسته جمعی و اصیلترین آهنگهای هندی

شامل رقصها و آوازهای خالص قوم آسیائی تاتار

یکی از خونخوارترین و سفاکترین سرداران تاریخ که بابی رحمی زائدالوصفی قاره آسیا را متصرف درآورد ولی از تسخیر قلب یك زن عاجز ماند !

در این فیلم مهیج داستان شورانگیز عاشقی دیده میشود که در مقابل قدرت خان مغول مقاومت نمود تا در مصاف عشق بالاخره فاتح گردید •

در سینما تهران

آ ـ ۱۴۹۳۰ (کانون طوطی)

شرکت پرورش تلفن ۳۲۱۴۰
۲ ـ ۳ آ ـ ۱۴۷۳۰ (کانون طوطی)

اطلاعات

اولین کنگره جمعیت خیریه ثریا پهلوی

امروز اطلاع حاصل گردید که بنا بدستور علیاحضرت ملکه ثریا پهلوی قرار است در شهریور ماه سال جاری اولین کنگرهٔ جمعیت خیریه ثریا پهلوی در محل پرورشگاه شمارهٔ ۲ آن جمعیت برای مدت یکهفته در تهران تشکیل گردد. در این کنگره که بوسیله علیاحضرت ملکه ثریا افتتاح میشود درباره خدمات جمعیت در شهرستانها بحث خواهد شد و کلیه رؤسای جمعیتهای خیریه شهرستانها در آن شرکت خواهند جست.

ورود هیئت کشاورزی ایران بمسکو

رادیو مسکو دیشب اعلام کرد که:

هیئت کشاورزی ایران در ساعت ۹ و چهل دقیقه بعدازظهر بوقت تهران وارد مسکو شد.

در فرودگاه برای استقبال از هیئت کشاورزی ایران وزیر کشاورزی اتحاد شوروی و رئیس اداره همکاری علمی و فنی و معاون اداره فنی یکی از اعضای وابسته فرهنگستان علوم اتحاد شوروی که چندبار بایران مسافرت کرده و در مبارزه با ملخ و آفات کشاورزی شرکت کرده حضور داشتند.

آقای اخوی وزیر کشاورزی ایران و رئیس هیئت اعزامی بمسکو نطقی ایراد کردند و گفتند:

امروز ساعت نه و نیم صبح بوقت تهران همراه آقای یکوف باهواپیمائی که دولت اتحاد جماهیر شوروی فرستاده بود بدنبال چهار نفر مهندسین همراه خودم بطرف کشور اتحاد جماهیر شوروی پرواز کردیم.

در حدود ساعت نه و نیم بعدازظهر بوقت تهران بمسکو وارد شدیم آقای وزیر کشاورزی کشور اتحاد جماهیر شوروی و روسای عالیرتبه از ما استقبال کردند من و همراهانم خیلی خوشوقت هستیم که در پایتخت کشور دوست و همسایه خود اتحاد جماهیر شوروی هستیم و امیدوارم که این مسافرت تا حدود امکان از ترقیات کشور اتحاد جماهیر شوروی در زمینه کشاورزی مطلع بشویم و از تشکیلات آنها برای پیشرفت کشاورزی خودمان استفاده کنیم.

شروع مکانیزه کردن راههای شمالی کشور

اولین قسمت ماشینهای راهداری بایران رسید

امروز اطلاع حاصل شد که اولین قسمت ماشینهای راهداری وزارت راه که از امریکا خریداری گردیده وارد و بنمایندگان وزارت راه تحویل شده است.

سال گذشته وزارت راه بمنظور نگهداری راههای کشور مبلغ ۵ میلیون دلار برای خرید ماشینهای راهداری اختصاص داد و طبق قراردادی اداره راه آمریکا بسمت مشاور وزارت راه ایران تعیین و مقرر گردید که ماشینهای راهداری با نظر اداره راه و باهمان قیمتی که وزارت راه آمریکا خریداری میکند خریداری شود.

اینک اولین قسمت این ماشینها بایران رسیده که از طرف وزارت راه جهت نگاهداری راههای شمال فرستاده شده و مکانیزه کردن راههای شمالی کشور با بکار افتادن ماشینهای مزبور شروع شده است.

قسمتهای دیگر از این ماشینها پس از رسیدن بایران تدریجاً برای نگاهداری راههای مختلف کشور اختصاص داده خواهد شد.

اولین میتینگ حزب مردم

عصر امروز اولین میتینگ حزب مردم باحضور کلیهٔ مسئولین حوزه‌های حزب و نمایندگان سندیکاها و اتحادیه‌های وابسته بحزب در محل حزب مردم تشکیل خواهد شد.

در این میتینگ آقای علم رهبر حزب اقدامات و فعالیتهای داخلی و خط مشی حزب را باطلاع حضار خواهد رسانید.

تسهیلات تهیه ارز برای دانشجویان عازم خارج

امروز اطلاع حاصل شد که چون اکثر از اولیای دانشجویان ایرانی مقیم خارج ساکن شهرستانها میباشند برای حواله هزینه تحصیلی دانشجویان مزبور ناچار بودند پس از دریافت حواله مربوطه از طریق بانکملی ایران در تهران ارز لازم را بکشور محل تحصیل دانشجو در خارج انتقال دهند و این امر موجبات زحمت اولیاء دانشجویان را فراهم مینمود. پس از مذاکره وزارت فرهنگ با بانک ملی از این پس مقرر شد اولیای دانشجویان مقیم شهرستانها پس از صدور موافقت وزارت فرهنگ و دریافت پروانه خرید ارز از کمیسیون ارز به شعب ارز بانک ملی در شهرستانها مراجعه و برای انتقال ارز مورد پروانه در همان شهرستان اقدام نمایند.

ناشرین صور قبیحه تعقیب میشوند

این اطلاعیه امروز از طرف وزارت کشور صادر شد:

چون بر طبق مواد ۱۳ و ۱۹ و ۳۸ قانون مطبوعات مصوب ۸ مرداد ۱۳۳۴

۱ـ انتشار مقالات مضر بعفت عمومی یا مضر باخلاق حسنه. ۲ـ انتشار صور قبیحه ۳ـ انتشار آگهیها و عکسهای مخالف اخلاق و آداب و رسوم ملی جزء جرائم مطبوعاتی محسوب میگردد بنابراین باطلاع میرساند از تاریخ صدور این اطلاعیه دستور اکید داده شد در اجرای مواد ۱۳ و ۱۹ و ۳۸ قانون مطبوعات دقت کامل مبذول و بر طبق مقررات ناشرین اینگونه مطالب را تحت تعقیب قانونی قرار دهند مراتب بدینوسیله باطلاع میرسد.

وزیر کشور ـ دکتر جلالی

ساختمان کشتارگاه درقم

امروز اطلاع حاصل شد که ساختمان یک کشتارگاه جدید و مجهز در قم آغاز شد و اولین کلنگ ساختمان کشتارگاه مزبور بعدازظهر روز نوزدهم مرداد ماه جاری بوسیله آقای طباطبائی نماینده شهرستان قم بزمین زده شد.

نامگذاری بعضی از خیابانها و کوچه‌های تهران و حومه

بدنبال خبری که درباره نامگذاری و شماره گذاری خیابانها و کوچه‌های تهران درج کردیم امروز اطلاع حاصل شد که نامگذاری بعضی از خیابانها و کوچه های شهر و حومه باین شرح انجام شده است:

خیابان نقدی واقع در کوی قصر بخیابان بهمن ـ خیابان جدیدالاحداث در جوزستان شمیران بنام خیابان فسا ـ سه‌راه واقع در خیابان سپه غربی بنام سه‌راه جیحون ـ کوچه منشعب از خیابان شوش بنام کوچه شقایق ـ کوچه واقع در شرق منیریه بکوچه «شاهرخ» ـ کوچه شاهدوست واقع در خیابان دارالسلام بکوچه «یاقوت» ـ کوچه چهارمتری واقع در خیابان گرگان بکوچه «فراهانی» ـ کوچه سه‌متری واقع در خیابان نواب بکوچه «لعل» ـ کوچه ای واقع در خیابان جمال الحق بکوچه «معروف» ـ کوچه منشعب از فرح آباد در خیابان ده متری به کوچه «ارغوان» ـ کوچه‌ای واقع در دوراهی قلهک بکوچه «شریف» ـ کوچه آشتیان واقع در خیابان شهباز بکوچه «پارسا» ـ کوچه کاظمی واقع در خیابان سی متری بکوچه «توفیق» ـ کوچه زنجان واقع در خیابان خواجه نظام الملک بکوچه «ابهر» ـ کوچه بن بست صدری منشعب از خیابان تبریز بکوچه «بخشایش» ـ کوچه شمس واقع در خیابان اکبرآباد بکوچه «چهارمتری شمس»

رئیس اداره فرهنگی وزارت خارجه

آقای دکتر امیر محمد اسفندیاری بریاست اداره روابط فرهنگی وزارت امور خارجه منصوب و مشغول کار شد.

پیشوای فرقه اسماعیلیه در پاکستان

احتمال دارد آقاخان جدید یک مسافرت رسمی بایران نماید

پرنس کریم آقاخان رهبر جدید فرقه اسمعیلیه باحضرت اسکندر میرزا رئیس جمهوری پاکستان و بانو در ضیافتی که در کراچی بافتخار پرنس کریم داده شد

طبق گزارشی که از خبرنگارما در کراچی رسیده است شب ۱۵ مرداد ماه بافتخار پرنس کریم پیشوای جدید فرقه اسمعیلیه که برای سرکشی باتباع خود بآنکشور وارد شده است ضیافتی بشام از طرف حضرت ژنرال اسکندر میرزا رئیس جمهوری پاکستان و بیگم اسکندر میرزا در کاخ ریاست جمهوری داده شد که در آن سفیر کبیر ایران و سایر نمایندگان سیاسی و رجال درجه اول پاکستان حضور داشتند.

خبرنگار ما در گزارش خود اضافه می کند که پرنس کریم از پاکستان عازم افریقای شرقی میشود تا بوضع اتباع خود در آن نواحی رسیدگی نماید. سپس از آنجا بلندن میرود تا در مراسم رسمی که از طرف اتباع وی که مقیم انگلستان هستند برپا میگردد حضور یابد.

در این مراسم که روز سوم شهریور برپا میشود آقای سرهنگ شاه خلیلی نماینده مخصوص پیشوای فرقه اسمعیلیه در ایران نیز شرکت میکند.

بقراریکه امروز آقای سرهنگ شاه خلیلی بخبرنگار ما اظهار داشت چون پیروان فرقه اسمعیلیه در ایران اغلب از مردم فقیر و مستمند هستند احتمال قوی میرود که پرنس کریم برای رسیدگی بوضع آنان و انجام تقاضاهایشان بایران مسافرت کند.

چاپ کتب درسی

وزارت فرهنگ بمؤلفین و ناشرین کتابهای دبیرستانی طی اعلامیه‌ای یادآور شده برای چاپ کتابهائی که از تصویب کمیسیونهای شورای عالی فرهنگ گذشته باید دستورهای زیر کاملا رعایت شود.

۱ـ بکار بردن کاغذ روزنامه مطلقا ممنوع و باید کاغذ سفید و با کتابی باشد.

۲ـ چاپ متن کتاب بطریق دافست و با کلیشه مجاز است و در مورد چاپ سربی حروف کمتر از ۱۸ مجاز نخواهد بود فقط در کتابهای ریاضی ـ فیزیک ـ شیمی استعمال حروف ۱۰ و یا ۱۲ آن هم برای تمرین اشکالی ندارد.

۳ـ کلیشه‌ها و عکسها باید روشن و زیبا باشد.

۴ـ نوع جلد شمیز نشکن و نرم و دوروباشد

۵ـ صحافی با ته‌دوزی باید انجام پذیرد فقط امسال استثنائا بواسطه کمی وقت ممکن است بطرز دومفتولی و یا شمیز روی مفتول سرخط چسبیده صحافی کنند

۶ـ پس از اتمام چاپ و صحافی بهای کتاب را بر چسب بکتاب می چسبانند و باداره کل نگارش میفرستند اداره نگارش در ظرف دو روز موضوع را رسیدگی نموده بهای قطعی را تعیین و یا یک نسخه از کتاب ناشر مسترد میدارد.

ملاقات با وزیر امور خارجه

ساعت ده و نیم صبح امروز آقای عبدالرحمن عده سفیر کبیر لبنان در ایران در کاخ وزارت امور خارجه با آقای دکتر اردلان وزیر خارجه ملاقات نمود.

بطوریکه کسب اطلاع شده است در این ملاقات آقای سفیر کبیر لبنان در پیرامون مسافرت شاهنشاه بلبنان با آقای وزیر خارجه مذاکره کرده است.

انجام مسابقه بوکس

صبح امروز آقای امیرعلائی رئیس فدراسیون بوکس کشور بخبرنگار ما گفت بنابتقاضای باشگاه ورزشی تاج و موافقت و کمک فدراسیون بوکس مقرر گردید در روزهای ۲۶ـ۲۷ و ۲۸ شهریور ماه مسابقاتی بین کلیه قهرمانان بوکس برگذار شود. این مسابقات بین دو دسته مبتدی و باتجربه زیر نظر فدراسیون بوکس کشور انجام خواهد شد و شرکت عموم بوکسورهای پایتخت و شهرستانها در این مسابقات آزاد خواهد بود.

قهرمانان ملی پینگ پنگ آمریکا در انجمن ملی تربیت بدنی و باشگاه بانک ملی و اهدام مدال

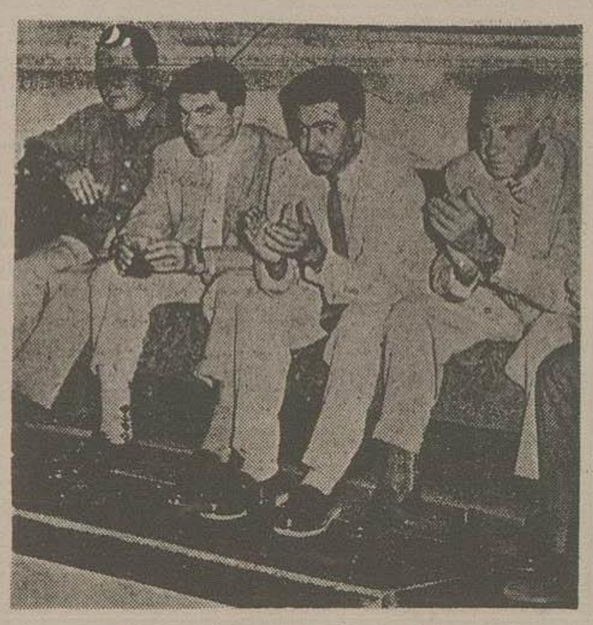

قهرمانان ملی آمریکا در سالن باشگاه بانک ملی

صبح امروز قهرمانان ملی پینگ پنگ آمریکا جهت آشنائی با تیمسار سرتیپ دکتر ایزدپناه رئیس انجمن ملی تربیت بدنی بآن انجمن حضور یافتند.

تیمسار ایزدپناه بعد از اینکه موقعیت ورزشی کشور را جهت سرپرست قهرمانان آمریکائی تشریح کرد هر یک از آنان مدالهای نقره که مزین بتمثال شاهنشاه و ملکه بود اهداء نمود. مستر ویلیام کان سرپرست قهرمانان آمریکائی نیز قلم خودنویس هائی که تهیه کرده بود بر رئیس انجمن و چند نفر از اعضای انجمن هدیه کرد.

ساعت ۸ بعدازظهر دیروز قهرمانان پینگ پنگ آمریکا که طبق دعوت فدراسیون تنیس و تنیس روی میز ایران، تهران آمده‌اند برای مشاهده عملیات ورزشی باستانی در باشگاه بانک ملی ایران حضور یافتند.

ابتدا سازمانهای ورزشی بانک مورد بازدید قرار گرفت و سپس در سالن ورزشگاه باستانی یکدوره عملیات ورزشی بسرپرستی آقای مهدیه و شرکت آقای نامجو قهرمان جهان و عده‌ای از زبده‌ترین قهرمانان این ورزش انجام شد حرکات چرخ و میل بازی قهرمانان مورد توجه قهرمانان آمریکائی قرار گرفت.

مراجعت پیشاهنگان دبیرستان دارالفنون از ترکیه

۱۶ نفر از پیشاهنگان دبیرستان دارالفنون که بدعوت دولت ترکیه یکماه قبل بآن کشور مسافرت کرده بودند پس از بازدید از شهرهای ارزروم ـ آنکارا ـ ازمیر ـ استانبول، پورسا، سامسون، طرابوزان و بازدید از سازمانهای پیشاهنگی ترکیه دیروز بتهران مراجعت کردند

رئیس جدید فدراسیون فوتبال کشور

صبح امروز تیمسار سرتیپ دکتر ایزدپناه رئیس انجمن ملی تربیت بدنی بخبرنگار ما گفت:

چون در نظر است که تحول و پیشرفت قابل توجهی در رشته ورزش فوتبال کشور ایجاد شود از اینجهت در شرفیابی اخیر آقای امیرحسین مبشر که از قهرمانان باسابقه فوتبال و دارای اطلاعات کامل در این رشته از ورزش است سمت رئیس فدراسیون فوتبال کشور بحضور شاهنشاه معرفی شد و مورد تصویب قرار گرفت.

امتحانات تجدیدی کلاسهای ششم متوسطه

بقرار اطلاع روز دوم شهریور ماه امتحانات تجدیدی کلاسهای ششم دبیرستانها شروع خواهد شد.

آخر وقت امروز از فرهنگ استان تهران بدبیرستانها ابلاغ شد که صورت اسامی دانش آموزانیکه در امتحانات خردادماه تجدیدی شده‌اند ارسال دارند. هم اکنون عده‌ای از ایران با سابقه وزارت فرهنگ مامور مطالعه و تنظیم سئوالات امتحانی میباشند.

از طرف مدیر کل فرهنگ استان تهران تاکید شده است که سئوالات امتحانی مطابق قوه دانش آموزان تهیه و طرح شود.

انجام امتحانات ورودی معلمین فرهنگ در دانشسرایعالی

چون هرسال از طرف وزارت فرهنگ عده‌ای از فارغ التحصیلان دانشسراهای مقدماتی که در شهرستانهای تابع فرهنگ تهران مشغول تحصیل هستند بیا دریافت حقوق جهت ادامه تحصیلات عالی بدانشسرای عالی معرفی میشوند در سال جاری نیز ۳۰ نفر از این آموزگاران معرفی شده بودند که امتحانات ورودی آنها دیروز در دانشسرای عالی انجام گرفت.

افتتاح کلاسهای کارآموزی حرفه‌ای

دیروز کلاسهای کارآموزی حرفه‌ای برای آشنا کردن معلمین بروش تعلیمات فنی در هنرستان صنعتی افتتاح گردید و ۶۰ نفر از معلمین حرفه‌ای حومه و شهرستانهای تابعه استان تهران در این کلاسها شرکت کردند. دوره کارآموزی این کلاسها یکماه خواهد بود.

اطلاعات کودکان

فردا منتشر میشود

فردا روز شرط بندی است

فقط فردا آنهم تا ظهر میتوانید از بلیطهای دهریالی شرط بندی تهیه نمائید زیرا وقتیکه در ساعت ۱۲ اعلامیه باشگاه سوارکاران درباره مقدار جایزه هر یک از شماره‌های ده گانه منتشر شد دیگر کسی حاضر نخواهد شد بلیطی را که در ساعت پنج بعدازظهر هنگام آغاز قرعه کشی حداقل چند برابر قیمت اصلی برنده خواهد شد بهمان قیمت بفروشد.

فردا هم مانند هفته گذشته براثر نبودن موسیقی و برنامه بخش آگهی در رادیو اعلامیه باشگاه علاوه بر چاپ جداگانه فقط بوسیله روزنامه اطلاعات منتشر خواهد شد و از هفته آینده کماکان السابق در ساعت یک و ربع بعد ازظهر روز چهارشنبه بوسیله رادیو هم منتشر خواهد شد.

هفته گذشته عده سیار زیادی بر سر شماره (۳) شرط بندی کرده بودند بهمین مناسبت حداقل جایزه بآن تعلق گرفت و در صورتیکه اگر بعدد (۸) یا سایر شماره افتاده بود بمراتب مبلغ بیشتری عاید آنها میشد.

باز هم تذکر میدهیم که نفع بلیطهای شرط بندی بیشتر در این است که از یک شماره معین مثلا (۸) تعداد ده یا بیست باسی شماره بخرید تا درست ده یا بیست باسی جایزه مثلا ۱۷۰ ریالی یا بیشتر نصیب شما شود آنهائیکه یک سری کامل شامل ۱۰ بلیط از صفر تا ۹ میخرند در اشتباه هستند و اغلب مانند هفته گذشته ممکن است کوچکترین جایزه یعنی سی ریال فقط بآنها اصابت نماید و در واقع چنین اشخاص خودشان با خودشان شرط بندی میکنند

آ ـ ۱۵۰۳۶

چینی مسعود

کادوی آبی آبا

آ ـ ۱۴۶۵۶ — ۳ ـ ۶

شرکت شیمیائی سازمان برنامه از این تاریخ برای فروش

صابون رختشوئی ایران

نماینده انحصاری ندارد. از خریداران و مصرف کنندگان محترم خواهشمند است برای خرید مستقیما باین شرکت مراجعه و صابون را بنرخ زیر خریداری فرمایند.

برای مصرف کنندگان:

هر قالب ۵۰ ریال

هر صندوق ۱۵۰ قالبی ۸۰۰ ریال

برای مغازه‌داران و فروشندگان:

از ۵ صندوق تا ۵۰ صندوق هر صندوق ۷۷۵ ریال از ۵۰ صندوق ببالا هر صندوق ۷۵۰ ریال

برای مشتریانیکه ۱۰۰۰ صندوق یکجا خریداری نمایند تسهیلات بیشتری فراهم خواهد شد

شرکت شیمیائی سازمان برنامه میدان بهارستان

تلفن ۳۷۱۹۹ ـ ۳۴۴۷۳

آ ـ ۱۴۹۶۲

آگهی استخدام

بهداری شرکت ملی نفت ایران در آبادان جهت تحصیل و کارآموزی در آموزشگاه پرستاری آبادان عده دوشیزه از راه مسابقه استخدام مینماید. داوطلبین بایستی شرایط زیر را دارا باشند:

۱ـ داشتن مدرک تحصیلی حداقل پنجم علمی ـ طبیعی (فنی پذیرفته میشود) دارندگان مدرک تحصیلی شش طبیعی در صورتیکه در امتحان زبان انگلیسی موفق شوند از شرکت در سایر مواد مسابقه ورودی معاف خواهند بود.

۲ـ سن ـ متولدین ۱۳۱۱ تا ۱۳۱۸

۳ـ داشتن صحت مزاج که از طرف پزشک شرکت ملی نفت گواهی شود.

داوطلبان میتوانند از این تاریخ تا پایان روز ۱۵ مهرماه ۱۳۳۶ برای ثبت نام به قسمت استخدام و کاریابی شرکت تصفیه نفت در آبادان بوسیله مکاتبه یا حضور امراجعه نمایند (داوطلبانی که قبلا نام نویسی نموده‌اند باید مجددا نام نویسی نمایند.)

مدارک ذیل برای نام نویسی لازم است:

۱ـ اصل و رونوشت مدارک تحصیلی

۲ـ پنج برگ رونوشت گواهی شده شناسنامه

۳ـ ۱۴ قطعه عکس ۴ در ۶

داوطلبین بایستی از عهده آزمایشهای مقرره شرکت که در تاریخ ۱۶ مهرماه ۱۳۳۶ بعمل می آید بر آیند.

در امتحانات مسابقه و ورودی از مواد ذیل امتحان کتبی بعمل خواهد آمد.

۱ـ زبان انگلیسی ۲ـ تاریخ طبیعی (انسان شناسی ـ حیوان شناسی ـ گیاه شناسی).

۳ـ بهداشت

امتحانات مسابقه و ورودی روز ۲۷ مهر ماه ۱۳۳۶ در آبادان انجام خواهد گرفت داوطلبانی که در مسابقه و ورودی پذیرفته شوند در مصاحبه حضوری با سرپرستار بیمارستان و مدیره آموزشگاه شرکت خواهند کرد و در صورتیکه واجد شرایط استخدام در بهداری شرکت ملی نفت ایران باشند به سمت پرستار کارآموز استخدام میشوند محل سکونت کارآموزان در شبانه روزی پرستاران خواهد بود. دوره تحصیل و کارآموزی در آموزشگاه پرستاری سه سال تمام میباشد و در پایان دوره مزبور کارآموزانی که در امتحانات نهائی توفیق حاصل نمایند از طرف وزارت فرهنگ بدریافت گواهینامه رسمی پرستاری نائل گردیده و با شرایط استخدامی پرستاری نائل گردیده و با شرایط استخدامی پرستار دیپلمه در بهداری شرکت ملی نفت بخدمت خود ادامه خواهند داد.

آ ـ ۱۴۹۴۰ — ۱ ـ ۴

در تآتر تهران معروف‌ترین کمدی سال (پروفسور سوسول) شروع ۸ و نیم بعدازظهر

آ ۱۴۸۹۴ — ۲ ـ ۳