اطلاعات

سال اول شماره ۱۶۸ — صبح پنج شنبه ششم آبان ماه ۱۳۱۶ — [illegible] شاهی

برادری ایران و ترکیه

هنگام ورود آقای سمیعی وزیر امور خارجه ایران بانکارا پایتخت کشور دوست وبرادر ما ترکیه پیشباز وپذیرائی بسیار صمیمانه و گرمی از جانب اولیای امور آن کشور از ایشان بعمل آمد.

شرفیابی ایشان بحضور «اتاتورک» رئیس جمهوری وپیشوای عظیم الشان ترکیه ومهمانی باشکوهی که بافتخار ایشان بمیز بانی آقای رشدی ارس داده شد ونطق هائی که برسر میز شام مبادله گردید همه دلایل برجسته وروشنی بر استحکام رشته برادری ومودت فناناپذیری است که دو کشور دوست را بهم پیوسته است.

ما خیلی خوشوقت هستیم که آقای سمیعی وزیر امور خارجه ایران در این مسافرت که بزنو نمودند وحامل مژدهٔ عقدپیمان (سعدآباد) واستقرار کرارل ناپذیر صلح وسلم در آسیای غربی جامعهٔ ملل بودند هنگام باز گشت فرصت را برای قبول دعوت دولت دوست وبرادر ما ترکیه غنیمت شمرده واز جناب آقای رشدی ارس وزیر امور خارجه ترکیه بازدید نمودند. وباردیگر دریک محیط پراز مودت و صمیمیت شاید همان محیط مودت آمیزی که هیئت نمایندگی ترکیه و جناب آقای رشدی ارس در تهران خود را در آن دیده بودند، ورود نموده و دلیل واضح و روشنی علاوه از دلایل روشن وواضح گذشته بر دوستی وبرادری ملتین در آنجا بار دیگر بمنصهٔ ظهور رسید.

بدیهی است آن عوامل مشترکی که دو کشور دوست و برادر را بهم پیوند نموده، و باعث اتحاد منافع مادی و معنوی آنها در محیط مودت آمیز و برادرانه گردیده است ناشی از تشابه و یکرنگی طبیعی منافع و مصالح مشترک دو ملت دوست و برادر میباشد که دوقائد توانا و پیشوای معظم هر دو کشور زود نرو پیش از هر کسی پای بر خورده، و دولتهای خود را امر فرمودند که دست برادری و مودت روبهم دراز و صفحه تازه ای در تاریخ حیات جدید هر دو کشور باز کنند.

بعقیده ما هراندازه این دید وبازدیدهای دوستانه بین اولیای امور وسیاستمداران دو کشور دوست وبرادر بیشتر و محبتهای متقابله زیاد تر گردد بنیان بنای بزرگ و محکمی را که پیشوایان بزرگ وعظیم الشان دو کشور شالوده آن را ریخته اند محکمتر شده و تاثیرات عمیق، شیرین و فراموش نشدنی درخاطر ملتین دوست و برادر باقی خواهد گذاشت.

مسافرت هیئت نمایندگی ترکیه تهران و پس از آن مسافرت جناب آقای رشدی ارس و بازدیدی که جناب آقای سمیعی وزیر خارجه ایران اکنون درو آنکارا بعمل آوردند دلایل برجسته ای بر تائید گفتار بالا بوده و روز بروز مناسبات دوستی وبرادری دوملت ترکیه وایران بنیانش استوار تر ومحکمتر میگردد

ما دراین موقع که شرح مناسبات برادرانه ایران و ترکیه را مینگاریم فرصت خوبی بدست آورده ایم که از احساسات مودت آمیز وصمیمانه اولیای امور ترکیه که نسبت به آقای سمیعی وزیر امورخارجه ایران ابراز گردیده وپذیرائی برادرانه و گرمی که از ایشان در آنکارا بعمل آوردند سپاسگزاری نموده سعادت و نیک بختی ملت نجیب ترکیه را درسایه دند نوا ومعظم آن آرزومند میباشیم.

خلبانی

بسادگی اتومبیل رانیست

چند روز پیش یکنفر از اعضاء وشرکت تجارتی هوا پیمائی «بهنده اظهار نموده

اگر فرصت کردید آمده باهوا پیمای جدید ما موسوم به (هموند) پروازی در اطراف شهر کنید.

پاسخ دادم: متاسفانه من خلبان نیستم. خندیده گفت میدانم شما خلبان نیستید اما این هوا پیمائی را که عرض کردم اینقدر ساده است که شما در مدت چند دقیقه یاد گرفته میتوانید به تنهائی باآن پرواز نمائید — تا کنون چندین نفررا من در این هوا پیما نشانده و بعد از چند دقیقه کنترول آنرا بایشان داده ام، و خود آن ها بهر طرفی که خواسته اند رفته و خودشان در فرودگاه پائین آمده اند بدون اینکه من دست به کنترول بزنم.

بنا باظهار دوست من هوا پیماهای جدید بطوری ساخته شده اند که اگر انسان در موقع رانندگی هم دچار خبط و اشتباهی گردد بقیمت جان او تمام نشده و از هوا بزمین سقوط نخواهد کرد. بعبارت ساده تر هوا پیماهای جدید شباهت تامی باسباب بازی اطفال دارند که اگرهم بزمین بخورند خورد نشده و خسارتی صاحب خود وارد نمیاورند. و از همه عجیب تر اینستکه دراین هوا پیماها طوری مهارت و استادی ارباب هنر بکار برده شده است که اگر خلبان هم دچار اشتباه شود اشتباه نکرده و اشتباه خلبان را تصحیح خواهد نمود.

تا پنج سال پیش خلبانی روبهمرفته شغل خطرناکی بود، مردم امید نداشتند که رانندگی هوا پیما مثل رانندگی اتومبیل جزء تفریح و گردش عمومی باید. ولی دولت امریکا در این کار پیش قدم شده هیئتی از متخصصین فن تشکیل داد واز آنها خواست که هوا پیمای جدیدی بسازند که خطر پرواز آن بمراتب کم شده بلکه بی خطر گردد.

از دو سال و نیم پیش تابحال چهار نوع هوا پیمای جدید ساخته شده و تمام مورد آزمایش گذارده شده اند تااین یکی که موسوم به «هموند» است انتخاب گردیده ودرجه خطر آن رانسبت بدیگران صفرقرار داده اند.

چه تغییرات اساسی در هوا پیمای جدید بی خطر «هموند» دیده می شود که آنرا بدین طریق مشخص وممتاز از سایرین قرار داده است اول گنجانیدن چرخ جدیدی در هوا پیما میباشد که فرود آمدن آنرا بزمین بسی نهایت سهل و ساده نموده است عینا مثل سه چرخه این هواپیما یك چرخ در جلو ودو چرخ در عقب دارد اتفاقا این روبه تازگی ندارد چه در ابتدا نیز «زایت» و «مارتین» که از پیش قدمان برجسته عالم هوا پیمائی بشمار می روند در هوا پیما های خود از این طریقه پیروی کرده اند.

اولین فایدهٔ عمده این چرخ جدید اینست که هوا پیما سرنگون نشده وملخك آن هرگز بزمین نمی رسد دومین فایده آن اینست که بعد از پیدا کردن سرعت در روی زمین خلبان بسهولت آسانی می تواند هوا پیما را باعقب زدن دنده به پرواز آورد ومثل در هوا پیما های معمولی این عمل کار دشوار و سختی نیست. همچنین در موقع فرود آمدن برعکس هوا پیما های معمولی که اگر میل بیك جهت داشته باشند خطر داشته وممکن است بر گردند یا اگر خلبان کاملا مواظب نباشد ممکن است هوا پیما از سر فرود آمده وبکلی خورد شود در هوا پیمای «هموند» اگر هم خلبان دچار اشتباه شود باز این سه چرخ تعادل آن را حفظ نموده از سرنگون شدن آن جلوگیری می نمایند.

درآزمایشی که چندی پیش بعمل آمد قرارشد که تاچرخهای هواپیمای (هموند) بزمین میرسند اتومبیلی نیز ترمز کرده معلوم شود کدام یك زودتر می ایستند، دوماشین فوق تقریبا مطابق هم ایستادند کرچه اتومبیل دیرتر ایستاده بود. بقیه در صفحه ٤

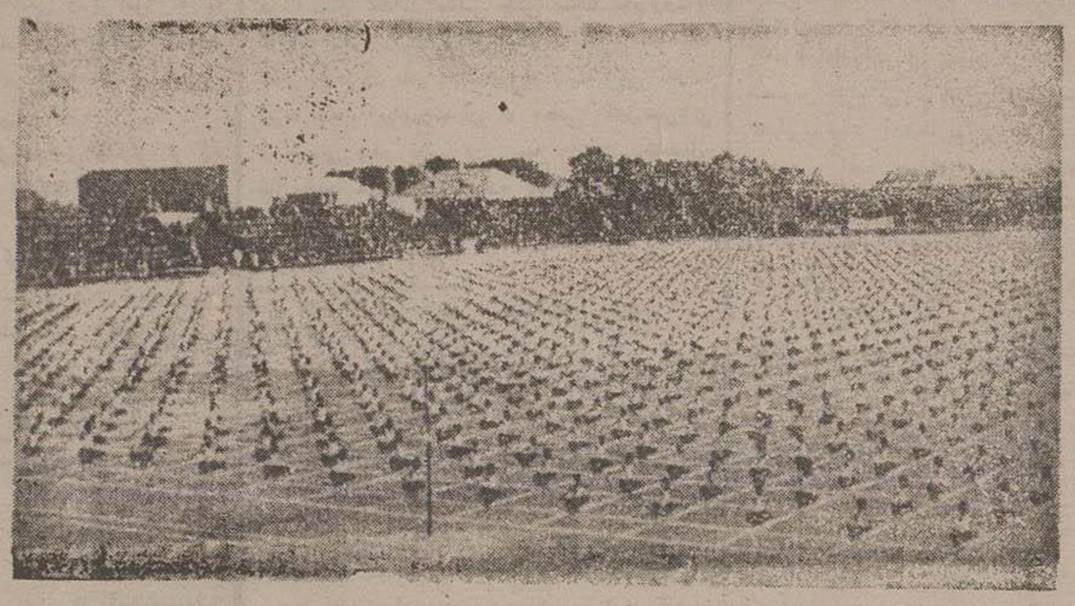

منظرهٔ جشنی که ورزشکاران جوان بافتخار مولود والاحضرت همایون ولایتعهد در ورزشگاه امجدیه برپا کرده بودند ازمناظر فراموش نشدنی است نوای روح بخش موزیك وآهنك قدم های متین ورزشکاران از یکطرف، سرود دلکش دختران پیشاهنك ازطرف دیگر بی اختیار تماشائیان را مجذوب کرده بود.

جامه های رنگا رنك ورزشکاران که باترتیب خاصی کردا کرد زمین قرار گرفته بودند درپرتو شعاع های واپسین خورشید منظرهٔ زیبائی بخود گرفته بودند.

سرتاسر زمین را نوآموزان دبستان ها که بالباس دو رنك (سیاه وسفید) ملبس بودند احاطه کرده ورزش های دسته جمعی را یکنواخت ویك آهنك اجرا میکردند.

گراور بالا قسمتی از نو آموزان مزبور را نشان می دهد که بورزش های دسته جمعی مشغولند. و در محل تماشاچیان انبوه جمعیت دیده می شوند.

برای اطلاع عموم اعلام می دارد

ترقیات روز افزون کارخانجات ایران که بسرعت فوق العاده در سال های اخیر در ظل توجهات بندگان اعلیحضرت همایون شاهنشاهی صورت گرفته است موجب شده که کار خانجات زیمنس در ایران تشکیلات خویش را توسعه بدهند و از این جهت شرکت زیمنس در ایران با مسئولیت محدود تشکیل و اخیرا بثبت رسیده است.

همکاری و حسن نظر کارخانجات زیمنس نسبت باین تجارتخانه که از چند سال باین طرف نمایندگی آنان را در ایران دارد ایجاب نمود که همان رویه سابق تعقیب شود بنابراین بموجب قرارداد منعقده تازه این تجارتخانه کمافی السابق سمت نمایندگی ایشان را در ایران دارد و انتشاراتی که برخلاف این موضوع داده میشود کاملا خالی از حقیقت وکذب محض است.

مشتریان محترم میتوانند مراجعات خودشان را مستقیما بشرکت زیمنس در ایران یا این تجارتخانه که هر دو در محل تجارتخانه برادران شاهرخ در خیابان سعدی واقع است رجوع فرمایند.

برادران شاهرخ

شماره آگهی ٤٤٢٥ — ١-٤

فقط امشب است

نمایش کمال الدین (تارتوف مولیر)

ترجمه و انشاء یکی از دانشمندان ایران

باشتراك خانم لرتا و آقایان نوشین - قدرت منصور - خیرخواه

بانضمام یك پرده کمدی دائی جعفر زندگی خانوادگی بیست سال قبل ایران

چون عدهٔ زیادی شب جمعه قبل بعلت تمام شدن بلیط از درب نمایشگاه مراجعت کردند زودتر بیایند بلیط تهیه کنند کیشه از ساعت ۸ صبح باز و برای رفاه حال واردین درب سالون ازساعت پنج ونیم مفتوح است

شماره آگهی ٤٣٥٦ — ١-٢

بهترین چایهای دنیا

متخصصین زراعت چای و علاقمندان بنوشیدن چای خوب جملگی تصدیق دارند علی رغم شهرت ومعروفیتی که چای چین دارد چای هندوستان برآن ترجیح دارد.

مایه و جوهر دربرك چای هندوستان بیشتر از چای چین است رنك آن نیز با چای چین رقابت دارد ودر موقع دم کردن عطر مخصوصی که از چای هندوستان بمشام می رسد در چای چین وجود ندارد.

کدام کشور ها از همه جا بیشتر چای می نوشند

در اروپا دو ملت در بین سایر ملت ها ازهمه بیشتر چای مصرف می کنند واین دو ملت که انگلستان وروسیه می باشند.

در انگلستان بیشتر از ۱۸ میلیون لیتر چای دمشده در هرروز مصرف می گردد اما در کشور های اروپا اساسا چای خیلی طالب دارد و علاوه از نوشیدن آن طور عادی مقدار زیادی از آن را هم مخلوط باشیر وقند مینوشند

چینی ها عادت ندارند چای را مخلوط با مواد دیگر مثلا قند یا شیر یا کاکائو و امثال آن نموده مصرف کنند بلکه فقط چای خالص تبدیل بمایع شده (چای تلخ) را در فنجان های کوچك یعنی آنچه درنزد ما بقهوه خوری موسومست ریخته نند ونند می نوشند.

طریقه دم کردن چای

برای دم کردن چای فقط دو الی سه دقیقه وقت کافی است که در آب جوش ریخته شود و درهمین مدت کم ماده کافئینی چای که در برگهای آن وجود دارد خارج و با آب جوش مخلوط میگردد. اگر برای تهیه چای بیش از دو سه دقیقه وقت صرف شود نمی توان چای خوب تهیه کرد جوشاندن چای بسیار کار بدی است بلکه کافی است فقط دم شود باین معنی که آب جوش را روی برگهای چای که در قوری است میریزند

اهالی چین که بیشتر محصول چای را در کشور خود بعمل آورده بکشورهای جهان میفرستند عقیده دارند که بهترین آب برای درست کردن چای آب جاری رودخانه است و بدترین آب ها برای اینکار آب باران وهر گونه آب راکد میباشد دلیلی که برای رجحان آب جاری در این مورد اقامه میکنند این است که: باید برای تهیه چای آبی مصرف شود که هوا وکاز بیشتر در آن داخل باشد.

اگر آبی که برای تهیه چای بکار میرود زیاد بجوشد تمام کازهای آن خارج شده وآنوقت آب بی مزه وبی طعم میشود و طعم ولذت ذائقهٔ چای را نیز از بین میبرد. بنابراین باید مواظب بود در اولین جوش آب از آن برای تهیه چای استفاده کرد.

فوری را قبل از این که چای در آن بریزند باید بقدر کفایت گرم کرده باشند علی الخصوص درزمستانها زیرا اگر درجه حرارت آب ریخته شده در روی چای خشك درمدت دم کردن تخفیف یابد چندین خاصیت موجوده دربرك که عطر ومزه و گوارائی بچای می بخشند درچنان آبی داخل نخواهد شد.

وقتی مرتبه اول چای دم شده ومصرف گردید نباید در روی چای (آنچه در اصطلاح ما به آن تفاله میگویند) باردیگر آب ریخت وروی سماور گذاشته دور دیگر حضار مجلس راچایداد وبهتر است دور ریخته شده وچای جدیدی دم نمود. زیرا بدیهی است در اولین دفعه دم کردن تمام مواد خاصیت دار ومفید چای درآنچه مربوط بعطر و طعم آن است خارج شده واگر باردوم همان را مصرف کنند کار بی فایدهٔ نموده اند.

فواید چای

بخاطر داشته باشید اگر درتهیه چای سلیقه ومراقبت منظور شود، طوریکه مختصری از آن درفوق گفته شد، بهترین مشروبها میباشد. چای رفع خستگی میکند. ضرری ازخوردن آن بحداعتدال برای انسان متصور نمیباشد واگر یکی دوتا فنجان هم بیشتر نوشیده شود مخصوصا اشخاص مسن هیچ نگرانی ندارد وانگهی بطوریکه می دانیم ازدیاد مایعات در داخله بدن اصولا باعث سهولت هضم غذا میشود وچه مایعی بهتراز چای میتوان مصرف کرد که عمل هضم غذارا سهل کند؟

دراغلب موانع برای عدم زیاد مردم چای فواید غذائی دارد مثلا: یك بینوائی با فنجانی چای شیرین ویك قطعه نان که باخرج کم تهیه شده است میتواند لااقل غذای یك نوبت خودرا بدست آورده باشد: غذائی که سبك وبرای معده مفیدوعملیات جهازهاضمه وکلیه هارا مرتب میدارد.

آیاضرری دراستعمال زیادچای هست؟

افراط در هرچیز حالی ازضرر نیست چای نیز اگر زیادتر ازحد اعتدال مصرف شود باعصاب صدماتی وارد می آورد علی الخصوص نزد بچه ها وجوانها که هیچ جایز نیست درمصرف کردن آن ولع زیاد داشته باشند.

البته میدانید چای مایع محرکی است. مغز ودماغ اطفال و جوانها بقدر کفایت بیدار و فعال است و احتیاج باینکه بوسیله محرکات مثلا چای تحریك شود ندارد علاوه چای در اعصاب آنها تاثیرات محسوسی میکند و کمی خواب دراطفال وجوانها بیشتر بواسطه افراط درشرب چای است

اخبار داخله

آقای سمیعی در آنکارا
بازدید مؤسسات - ضیافتها

آنکارا - ۲۶ اکتبر - ساعت ۸٫۴۵ - دیروز (۳ مهر) آقای سمیعی وزیر امور خارجه ایران بدانشسرای (غازی) و آموزشگاه (عصمت اینونو) که مخصوص دوشیزگان میباشد وهمچنین دانشگاه فلاحت را سر کشی کردند.

آقای (جلال بایار) رئیس‌الوزرای ترکیه هم در کلوب (اناتولی) ناهاری بافتخار مشارالیه دادند. بعد از ظهر هم مهمان معظم مزبور سد موجوم به چوبوك را سر کشی نمودند شب‌هم سفیر کبیر ایران بافتخار وزیر متبوع خود ضیافت‌سیار باشکوهی داده ومجلس شب‌نشینی ناباسی از شب گذشته در محیط صمیمیت ومودتی ادامه داشت.

گزارشهای نمایندگان اداره

مشهد - ۳۰ مهر

انعقادسلام درآستانه

شب ۵ شنبه ۲۹ مهرماه که مصادف‌بانیمه شعبان بود چراغانی بسیار مفصلی در آستانه‌معمول و ساعت ده روز مزبور نیز دعوت رسمی برای شرکت در سلام از طرف نیابت تولیت آستانه از کلیه محترمین شهر بعمل آمد و مجلس بسیار با شکوهی درسالن تشریفات تاساعت‌دوازده‌منعقدبود

اردوی یکروزه پیشاهنگان مشهد

کلیه رسدهای پیشاهنگی مشهد که‌متجاوز از (۹۰۰) نفر بودند از ساعت ۸ صبح‌۵شنبه ۲۹ مهرماه در میدان دبیرستان فردوسی اجتماع نموده وهر رسد بترتیبی که قبلا معین شده بود چادرهای خود را به‌ترتیب نصب نموده به‌زندگانی اردوئی مشغول ودر ساعت ۱۰ آقای صادقی نژاد ریاست معارف باردو تشریف آورده پس ازبازدید کلیه رسدها در حضور ایشان مراسم برافراشتن وسوگند پرچم اجرا و بعدا حسب برنامه‌ایکه از طرف اداره پیشاهنگی خراسان تنظیم شده بود از دوتاچهار بعد ازظهر بااجرای بازیهای‌پیشاهنگی وغیره مشغول وپس از رژه وفرود آوردن پرچم وخواندن سرود ملی مجلس خاتمه یافت.

تاسیس کلاس موسیقی

اخیرا کلاسی برای تربیت آموزگاران موسیقی درسالن دبیرستان شاهرضا تاسیس وازکلیه ستان‌ها آموزگارانی نامزد وبکلاس مزبوراعزام همه شبه تحت نظر آقای زرین‌فر دبیر موسیقی مشهد باموختن فن موسیقی مشغولند

تاسیس کلاس تربیت آموزگاران‌ورزش

اداره معارف خراسان کلاسی برای‌تربیت آموزگاران ورزش از (۲۵ مهرماه) در سالن دبیرستان فردوسی تحت تعلیم ومدیریت‌آقای مهران دبیر ورزش تاسیس وهفته دوشب کلیه عده کلاس که متجاوز از ۵۲ نفر می‌شود باخذ تعلیمات‌نظری وعملی تربیت بدنی اشتغال دارند

سمنان

باز رسی بامور مالی

آقای علی مفتاح رئیس مالیه باتفاق‌آقای رضوان وثیقی رئیس حسابداری مالیه برای‌بازرسی بامور مالی بسنگسر عزیمت وپس ازانجام‌کارهای مربوطه مراجعت نمودند.

جشن ولادت والاحضرت همایونی دردیلم

دیلم - دیروز ازساعت شش تاده بعد از ظهر بمناسبت ولادت والاحضرت همایون ولایتعهد در دستان هدایت مجلس جشن منعقد تمام روسای ادارات وتجاروپیشه وران حضور بهمرسانیدند بدوا نطقی ازطرف مدیر دستان در زمینه ترقی معارف ایراد شد. مرهم‌رسدبان ۳ فاطمی کفیل‌شهربانی وحکومتی دیلم نطقی در زمینه کوشش بتحصیل بیان نمود سپس‌مجلس بزنده باد اعلیحضرت‌همایون شاهنشاهی خاتمه یافت.

رشت - ۲ آبان

اقدامات انجمن پیشاهنگی رشت وتربیت بدنی

درنتیجه مذاکراتی که در دو جلسه اخیر انجمن پیشاهنگی وتربیت بدنی بعمل آمده چنین تصمیم اتخاذ شده است:

۱- برای پیشرفت وتوسعه امورپیشاهنگی و تربیت بدنی دو کمیسیون فرعی عضویت آقایان ذیل انتخاب شدند

اول- کمیسیون پیشاهنگی بریاست آقای سرهنگ قدرفرمانده تیپ وعضویت آقای داودزاده عضو انجمن آقای میرهن معاون اداره معارف و رئیس پیشاهنگی آقای قوام زاده آقای معتضد آقای نقیبی‌رهبر پیشاهنگی آقای مختاری

۲- کمسیون تربیت بدنی بریاست آقای یاسیار مختاری رئیس شهربانی آقای محمودطلوع آقای ابوالفضل‌تحویلداری دبیر ورزش آقای‌لاکانی دبیر ورزش آقای منصور کوهری مدیر کلوب شاهپور آقای سرتیپ پور آقای شهبازی

اولین جلسه کمسیونهای فرعی روز ۲۸ مهرماه ساعت ۵ بعد از ظهر باحضور آقای صور حکمران گیلان ورئیس انجمن‌تربیت بدنی وآقای ملك زاده رئیس معارف ومنتخبی انجمن در اداره معارف تشکیل ومقررات مربوطه بوظایف کمسیونها از طرف آقای رئیس معارف قرائت و قرار شد درهفته آتیه هر یك از کمسیونها جلسه مخصوص تشکیل داده برنامه عملیات خودرا تنظیم وبوظایف خود که بسط وتوسعه ورزشهای بدنی پیشاهنگی است قیام نمایند

۳ - برای محصور ساختن یك‌قطعه زمین بمساحت چهل هزار متر مربع که جهت میدان ورزش عمومی درنظر گرفته شده بود دستورهای لازم از طرف ریاست انجمن تربیت بدنی صادر شد تاهرچه زودتر اقدام بساختمان دیوار اطراف میدان ورزش بعمل آید

۴ - برای تهیه منابع عایدی و تامین مخارج ساختمان‌های میدان ورزش عمومی‌مذاکرات مشروحی درجلسات اخیر انجمن تربیت بدنی بعمل آمده وچند مورد درنظر گرفته شده وبرای‌حصول نتیجه اقدامات موثری بعمل آمده و حصول نتایج مطلوبی را میتوان انتظار داشت

کلاسهای اکار شبانه

درآموزشگاههای اکار شبانه که از اول مهر درتمام حوزه گیلان مفتوح شده است مدتی است درس شروع وهمه روزه برتعداد نوآموزان افزوده میشود واداره معارف برای ایجاد چند آموزشگاه دیگر دربعضی ازنقاط تابعه اقدام لازم بعمل آورده است

جدول (پ)

اسامی حل کنندگان صحیح جدول (پ)

بقیه تهران - یاسری - حسین برتو غلامرضا منوچهریان - منصوره انصاری - هوشنك وزیریان - سعید اعزازی - سالار صدیق - لطف‌الله فقائی - ق. بشیر فرهمند - احمدغروی مخصوص طباطبائی - عباس کاشت - بدرالتاج‌جدا بنده‌لو - صمد آروند - پریچهره‌دبیری - پیرایه دبیری - احمد صمصامی - منوچهرظلی - هوشنك امیرمکرمی - اسدالله لیتکوهی - مصطفی‌مصطفوی ابوالقاسم جنتی‌عطائی - رضا اتفاق - محمدعلی‌عقیلی ایران دادار - خجسته ناصحی - م.ت. ناصحی علی اکبر عظیم زاده - ابوالفضل ناصحی - رضا حکیمی - عباس انصاری - بهمن آذرمی - مهدی‌توسلی - روحی ارباب - سید حسین فصیح شیرازی - بابکین مانکارساریان - علی روستاپور علی میر علائی - محمد علی‌امینی‌اشتار - اقدس‌عرفان اسفندیار بزرگمهر - ره خیابانی - هاشم‌خیابانی ره نیکجو - ماوس نیکجو - رفیع نیکجو - خ خیابانی - حسن خیابانی - سیروس نیکخو فرنگیس سپهری - نیر سپهری - ژاله سپهری علی احمدی - ابراهیم‌مجیب‌معاون اداره‌حسابداری وزارتمالیه (برندهٔ یکصد ریال پاداش) - علی اکبر کوهك - عزت صدر - مصطفی صدر - سید احمد کمرهٔ - فخری‌جهان کمرهٔ - قاسم کمرهٔ - سیدمحمود کمرهٔ - عذرا کمرهٔ - بتول نوبخت - بتول بحرینی - حسین بحرینی - شفیع معاون - ابوالقاسم پرتواعظم - باقرصدیق مقدم - ابوالحسن افتخاری - خاطر امیر خسروی جلیل‌مغاری - ام‌البنین‌محمدی - عزت‌الله شریعتمداری - محمد ابراهیم رجبی - محمد علی رجبی امیر محسن بابکان - منیره بابکان - نوربه‌قوزانلو جلیل محسنین - فکرت قوزانلو - علی‌اصغرحبیبی مهرانگیز پورداد - پروزشیرازی - مسعودیاسائی شمس فر - هوشنك‌قهقهه - علی‌احمدی - بریدخت‌عظیما مهر افدس شریعت زاده - بهجت رستکار رازی حسین رستکاررازی - حمید شریعت زاده - رحیم هاشمی - فروغ اعظم افتخاری - مهدی افتخاری پوراندخت‌افتخاری - خوریوش افتخاری - پریوش افتخاری - صادق مختارزاده - منوچهرفرزان - جمشید فرزان - ایران نجم آبادی - امیر شیلانی - محمود خیر اندیش - جعفر نوزاد - محمدعزی پرویز دبیری - علی سلیمی - ناصر داد مرز - مسعود داد مرز - محمد میر سیاسی - حسینعلی قوامی - حبیب حتائی - اسدالله فتح الله زاده - علی اصغر ختائیان - عباس زند - اقدس مؤمنی فرخ صالحی - محمود صالحی - محمود عباس‌نوری فریدون عظیما - فیروز مرام‌فیروزی - رفیع‌توفیق هوشنك منوچهریان - درة التاج منوچهریان - فخرالملوك امامی - صمد بقائی - ستوان ۱ دکتر حسین نفیسی - حسین پوستی - محمودوزیری - منوچهر پرتو - منصور کانکار پارسی - مهرانگیزمنوچهریان مرتضی بقائی - غلامعلی‌شریف‌ریاضی - روحانیه‌هدایت

ولایات

بابل - احمد قاضی

کرمانشاه - فتاح امیری - افتخار میرعبدالباقی

مهدی هقتعی (برنده ۵۰ ریال پاداش) عزیزالله‌خانم زاد - محسن روشن - ربیب‌سیماسر کیسیان

کرمان - فخر السادات میر حسینی - عصمت ارجمند کرمانی - علی ارجمند کرمانی

اصفهان - احمد ارجمند - منوچهرارجمند کرمانی

ملایر - پروین کامکار پارسی

شاه‌آباد غرب - محمد علی محمودی

سنندج - بهجت شبسیانی

همدان - محمد صدیقی - علی صدیقی

سبزوار - فضل‌الله متولی

رشت - سیدجواد افجه

دامغان - عزیزالله خسروی

مشهد - محمد ولی قهرمان - صادق‌غازی‌زاده عضو دام پزشکی خراسان

شهسوار - عباس پیچاقچی

یزد - مصطفی فرهاد

قزوین - جعفر عزیزی

مسابقه تازه

۱۵۰ ریال پاداش هفتگی

جدول ذیل راحل کرده‌بضمیمهٔ (شش‌شاهی) نمبریست بفرستید - این جدول تا ۷ آبان ماه دربی چاپ میشود:

پاداش: برای‌این‌جدول (۱۰۰ریال) به حل کنندگان صحیح **درشهرستان‌ها (۵۰ ریال)** به حل کنندگان صحیح در **مرکز** بحکم قرعه پاداش داده میشود.

اسامی کسانیکه جدولشان غلط حل‌شده یانمبر پست ضمیمه نداشته باشد درقرعه واره نمیشود.

اسامی ۲۰۰ نفر کسانیکه جدولشان صحیح حل شده و زودتر بفرستند بعلاوه اسامی حل کنندگان صحیح ولایات چاپ میشود - عکس برندگان پاداش نیز چاپ خواهد شد.

برنده مختار است درمقابل یکصد ریال یك سال **اطلاعات عصر** و در مقابل پنجاه ریال یك سال **اطلاعات صبح** را مشترك شود یا وجه نقد بگیرد.

تا تاریخ ۲۷ آبان این جدول پذیرفته میشود و نتیجهٔ قرعه کشی در تاریخ ۷ آذر اطلاع داده خواهد شد.

جدول (ح)

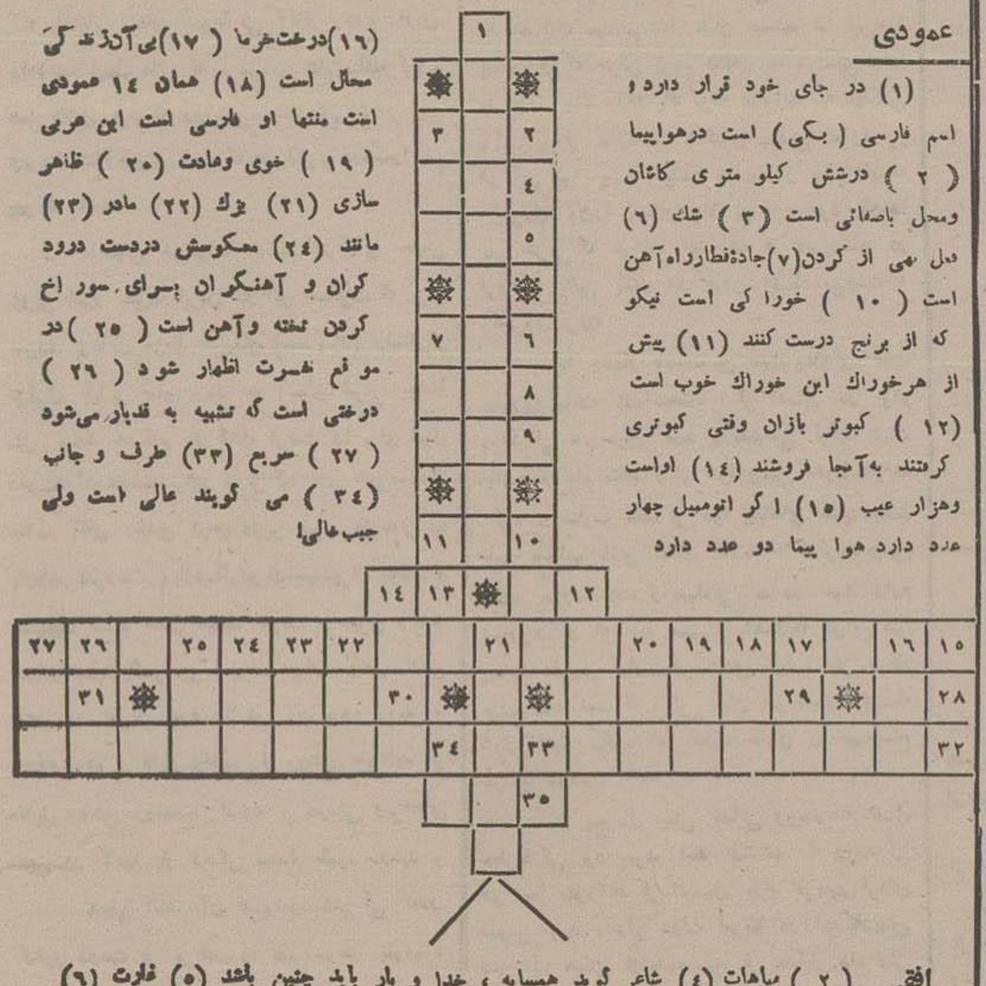

عمودی

(۱) در جای خود قرار دارد و اسم فارسی (بکی) است درهواپیما (۲) درشش کیلو متری کاشان ومحل باصفائی است (۳) شك (۶) دل بهی از کردن (۷) جادهٔ‌قطارراه‌آهن است (۱۰) خوراکی است نیکو که از برنج درست کنند (۱۱) پیش از هرخوراك این خوراك خوب است (۱۲) کبوتر بازان وقتی کبوتری گرفتند به‌آنجا فروشند (۱۴) اواست وهزار عیب (۱۵) اگر اتومبیل چهار عدد دارد هوا پیما دو عدد دارد (۱۶) درخت‌خرما (۱۷) بی‌آذرندگی محال است (۱۸) همان ۱۴ عمودی است منتها او فارسی است این عربی (۱۹) خوی وعادت (۲۰) ظاهر سازی (۲۱) یزك (۲۲) مادر (۲۳) مانند (۲۴) معکوسش دردست درود گران و آهنگران برای سوراخ کردن تخته وآهن است (۲۵) در موقع نفرت اظهار شود (۲۶) درختی است که تشبیه به قدبار می‌شود (۲۷) سربع (۳۳) طرف و جانب (۳۴) می گویند عالی است ولی جیب‌عالی!

افقی (۲) مباهات (۴) شاعر گوید همسایه، خدا و یار باید چنین باشد (۵) غارت (۶) یکی ازخزندگان موذی (۸) گلاهی است (۹) رودی است بزرك در مصر که درعهد باستان قربانی برایش میکردند (۱۰) رعایت (۱۲) مرضی است که هنوز درمانی برایش نیافته اند (۱۳) بمعکوسش اگر (ر) فزائی فرزند است و اگر (ج) افزائی هیچ شود (۱۵) یادآوری می کند که هوا پیماهم کلاچ دارد و البته فارسی قبول شده از طرف فرهنگستان (۲۸) رو (۲۹) وسیله ها (۳۰) موجب رستکاری است (۳۱) رودی است درفرانسه (۳۲) خاطر نشان می کند که رانندهٔ هواپیما باآن می‌رود (۳۵) خیلی کوچك.

نگارش میشل زواگو — ترجمه س. محمدباقر حجازی

قهرمان ونیز

جلد دوم

-۵۰-

۵۳ — امبریا

چند دقیقه این زدو خورد طول انجامید وبیانکا نهایت احتیاط را می کرد، چه می دانست که اگر بدست این بود وحشی فطرت گرفتار شود او خواهد توانست که براو غلبه نماید ولیکن بمبو نتوانست بر اردست یابد وهمینکه زخم‌پنجم را از کارد بیانکا برداشت دو قدم‌عقب رفت‌و گفت

«مطمئن باش که من دیگر نزدیك بتو نخواهم شد ولیکن می دانم سرنوشت تو در این جنگل چه خواهد شد و بکجا خواهی‌رفت من‌چیزی ازتو فعلا نمی‌خواهم وهمینقدر می خواهم توبامن به ونیزباز گردی.

بیانکا جوابی باونداد وبا سر اشاره منفی کرد بمبو باو گفت: آیا نمی خواهی که بامن باز گردی

دوباره بیانکا اشاره کرد که: نه

پس گوش بده من‌دیگر بانوحرفی ندارم وهم‌اکنون اگر نتوانستم تورا اقناع کنم تنها بشهر خواهم باز گشت و بدانکه من می‌خواهم تو را به ونیز باز گردانم وناچار تورا خواهم باز گرداند، و مطمئن باش که درراه یك کلمه هم با تو سخن‌نخواهم گفت ونزدیك بتو نخواهم شد وتو نمی‌خواهی که از من باشی بسیار خوب ولیکن من هم نمی خواهم که از دیگری باشی

بمبو همینکه دید بیانکا بحرفهای او گوش میدهدبسخن ادامه داد و گفت من‌پس از اندك مدتی‌اختیار را بتوواگذارم که ونیز باز گردی وبا آنکه بهرجا که خواهی بروی‌اگر راضی شدی که بامن باز گردی سوگندیاد می کنم که احترام تورا همه گونه بجای آورم ولی اگر بازنگشتی چنان انتقامی خواهم کشید که بخاطر هیچ انسانی هم خطور نخواهد کرد در این مورد ناچار هستم که چگونگی انتقام خودرا بتو اطلاع بدهم من‌در ابتدای صحبت با تو گفتم که مادرت چه کاره است و شاید گمان کنی که‌مادرت فقط یك‌زن روسپی بیش نیست ولیکن در این عقیده در اشتباه هستی زیرا مادرتو قصری درونیز دارد

سالی پانصد هزار سکهٔ طلا در آن خرج می کند، و تو مانند سایرمردم‌نمیدانی که چگونه‌این قصرو ثروت‌را بچنك آورد در این صورت بدانکه صاحب این قصر باش (ژان‌داوبلیا) واز از اعضاء شورای ده کانه واز بزرگان نجباء واعیان ونیز وده این مرد بدست مادر تو کشته شد وپیش از آنکه کشته‌شود بدو روز وصیت نامهٔ نوشت وقصر وتمام ثروت خودرا بامبریا مادر تو بخشید، مادر تو برای اینکه ثروت اورا بموجب آن وصیت نامه متصرف شود، دو روز بعد اورا بدست خود کشت خوب فهمیدی، مادرتو قاتل وآدم کش است!

بیانکا بی اختیار گفت: ای وای، چه مصیبت‌بزرگی!

- : «حالا معلوم می شود که‌صحبت های من دارد در تو تاثیر می کند در این صورت بدان من اسناد ومدارك و گواهان صادقی دارم که قتل مزبور بدست مادرت صورت گرفته، در این جا چه می گوئی باز هم ساکت مینشینی؟

بمبوسکوت اختیار کرد، درحالیکه بیانکا نهایت سعی را می کرد که از بیهوشی و بی حالی خود جلو گیری کند بمبو حالت اورا دریافت وسخن ادامه داده و گفت:

«اگر بامن بونیز بر گردی این سر بزرك ووحشتناك مخفی خواهد ماند و هیچکس آن را نخواهم گفت. ولی اگر من ناچار شدم که تنها وبدون تو ونیز باز گردم‌بمحض بونیز گزارش آن را باولیای امور داده، تورا مادرت را دستگیر وپس از یکهفته اورا خواهند کشت»

اگر بمبو بعد از این سخن اصرار میکرد، بیانکا ممکن بود در گفته های او مشکوك شود، ولیکن همین که تا آنجا حرفهای خودرا زد، پشت به بیانکا نمود، وراه‌افتاد وآهسته روبونیز حرکت کرد.

موقعیت بیانکا در آن لحظه بسیار دقیق بود، چه. بایستی میان مرك خود، ویامرك مادرش یکی از این‌دومصیبت را برگزیند ودر این جا مادرش درنظرش مجسم گردید که با دست بسته، میان صف پاسبانان روبمیدان اعدام برده می‌شود بی‌اختیار برخود لرزیدوبدنبال بمبو راه افتاد.

کاردینال احساس کرد که بیانکا بدنبال او در حرکت است، بقدری خوشحال شده بود که بالاخره توانسته بود این آهوی وحشی‌را رام نموده و بدنبال خود بکشاند!

بمبو ساکت و آرام حرکت می کرد ولی گاه بگاه احساس سوزش زیادی از زخمهائی که برداشته بود می نمود و باخود فکر می کرد که اگر این کارد کوچك را این شوخ‌چشم زیبا رو بدست نداشت. بخوبی اورا مغلوب می نمود وفکر می کرد چگونه خواهد توانست این اسلحه کوچك‌را ازاوبرباید و اورا خلع سلاح کند. ودر همان‌حالی که مشغول این افکار بود، یکبار این فکر بخاطرش خطور کرد که هنگام مادرم که او درحرکت است مبادا بیانکا ازعقب سر اورا بزند، بکمرتبه بر گشت و بعقب سرنگاه کرد، بیانکارا در چندقدمی خود نگریست که در حرکت می‌باشد مطمئن شد براه افتاد. هر دو - بمبو از جلو، و بیانکا ازعقب - حرکت کرده‌تاآنکه بساحل رسیدند.

درآنجا بمبو دید که قایق ران در انتظار او است. بمبو بقایق سوار شد؛ و به بیانکا تکلیف کرد که اوهم سوار شود.

بیانکا لحظهٔ تردید کرد، ولی مادرش درنظر اومجسم گردید که رو بمیدان اعدامش همی برند، بی اختیاربرخود لرزید وسوارقایق شد.

۵۵ — دوشیزه پاك

خوانندگان دانستند که ارتین شاعر یکی ازآن‌مردان ترسو بود که در همان حال تظاهر بشجاعت می کرد و بترس و بزدلی خود نزد هیچکس اعتراف نکرده بود، مگر در نزد رولاند. ونیز می‌دانند که او بود که امبریارا در آن شبی که درقصر خود برای نامزد کردن بیانکا مجلس شب نشینی فراهم نموده بود دعوت بصحبت خود نموده که می خواهد خبر مهمی باو بدهد، وهمینکه امبریا باطاق خود رفت، رولاند بجای او وارد اطاق شد و در را ازداخل بست، اینها همه‌را خوانندگان می‌دانند.

اکنون گوئیم که ارتین پس ازآنکه این‌خواهش‌رولاند را انجام داد، و امبریا را داخل اطاق کرد بتالار مدعوین بر گشت و از نفس خود واسطه خدمتی که برولاند کرده بود راضی می‌بود ولیکن طولی نکشید که ترس اورا فرا گرفت وباخود گفت:

آخرین خبرهای تلگرافی دیشب

خبرهای شرق دور

هیئت دولت تازه ترکیه

آقای جلال بایار وزیر اقتصاد ملی کابینه عصمت اینونو کابینه تازه را تشکیل داده است

آنکارا - ۲۶ اکتبر - ساعت ۸٫۴۵ - آقای (جلال بایار) هیئت وزرای جدید را تشکیل داده ووزراء را بحضور (اتاتورك) رئیس جمهوری معرفی نموده واز طرف ایشان مورد تصویب واقع گردیده ونخستین جلسه هیئت دولت هم تحت ریاست عالی (اتاتورك) انعقاد یافته است.

تنها تغییری که داده شده است راجع بوزارت بهداری (صحیه) میباشد که بعهده (خلوص الاناش) محول گردیده و (شاکر- کسبیر) وزیر فلاحت هم جای (جلال بایار) بمقام وزارت اقتصاد ملی انتخاب شده است.

حرکت رئیس الوزراء رومانی بانکارا

آنکارا - ۲۶ - ساعت ۸٫۴۵ (تاتارسکو) رئیس الوزراء دولت رومانی بقصد مسافرت رسمی به (آنکارا) امروز حرکت کرده و روز ۲۷ وارد اینجا خواهد شد.

خبرهای شرق دور

ژاپنیها در برابر خط هیندنبورك

پس از پیکار بی مانندی نیروی ژاپن بکمك توپخانه سنگین و هواپیماهای بسیار تاچانك ومیاچانك را درشمال شانگهای تصرف نموده اند واینك متوجه کیانکوان وچاپی خواهند شد

شانگهای - ۲۶ - ساعت ۱۲٫۱۰ - نیروی ژاپن پس از مبادرت بجنك بسیار شدیدی که تاکنون نظیر آن مشاهده نشده بود امروز بامداد دوشهر (تاچانك) و(میاچانك) را تصرف نمودند وآتشبارهای سنگین و هواپیماها که چندین روز مواضع دشمن را مورد بمباران قرار داده بودند پیشرفت نیروی ژاپن را تسهیل نمودند. بیش از صد هواپیما هم دربمباران هوائی شرکت داشتند بعلاوه درنتیجه مساعدت هوا از تانکها وزره‌پوشها استفاده لازم بعمل‌آمد سقوط (تاچانك) و(میاچانك) وضعیت جنك را بکلی تغییر داده ومنجر بمحاصره نیروی چین مدافع (کیانکوان) خواهد گردید. نیروی چین هم شروع بعقب نشینی نموده وبموجب اظهارات محافل مجاز خطوط نیروی مذکور از (چاپی) وراه آهن شانگهای عبور می کند احتمال نمیرود نیروی ژاپن باین زودی بطرف مغرب پیشرفت کند زیرا نیروی چین در خط (کیانینك) واجد استحکامات نیرومندی است که بخط (هندنبورك) درچین موسوم گردیده است لازم است تذکر داده شود که بمحض آنکه نیروی کمکی ژاپن بخشکی پیاده شدند فرمانده نیروی چین عقب‌نشینی نیروی خود را بطرف خط مذکور پیش بینی کرده بود احتمال هم میرود برای محاصره (چاپی) نیروی ژاپن بطرف جنوب متمایل گردد.

شدت جنك در میاچانك

تلفات سنگین دوسپاه - انفجار بمب‌هاو خراب شدن تانکها

شانگهای - ۲۶ - ساعت ۱۳٫۴۵ - در منطقه (میاچانك) جنك شدید ادامه دارد وبدوطرف تلفات فوق العاده سنگین وارد آمده است. عده زیادی هواپیمای ژاپن لاینقطع نیروی چین را بمباران مینماید. مین‌هائی هم که نیروی چین در زمین دفن کرده بود منفجر گردیده وچندین تانك ژاپن را خراب کرده است.

نیروی چین ازبیم محاصره شدن واپس کشیده است

شانگهای - ۲۶ - ساعت ۱۷ - نماینده مرکز ستاد ارتش چین بجراید اظهار داشته‌است که نیروی ژاپن که از سمت جنوب شرقی به (تاچانك) حمله آورده بود پس از یك شب زد وخورد بالاخره موفق گردیده است جاده بین (تازانك) به (جنهون) را بمسافت یك کیلو متر مقطوع سازد و نیروی چین هم که بیم از محاصره آن داشته است مجبورند از (تازانك) عقب نشینی اختیار کرده است.

عزم ژاپن بجلوگیری از تحریکات ضدژاپنی درچین

توکیو - ۲۶ - ساعت ۱۷ - نماینده‌وزارت جنك بمخبر (هاواس) اظهار داشته است که دولت ژاپن برای جلوگیری از تحریکات ضد ژاپنی در چین تصمیم گرفته است تالحظه آخر اقدام نماید دولت ژاپن بهیچوجه درچین قصد تصرف اراضی ندارد ولی برای جلوگیری از تحریکات ضدژاپنی هم نمیتواند بمواعیدو اقدامات دولت مرکزی‌چین قناعت نماید.

ژاپن از انگلیس ترضیه خواسته

لندن - ۲۶ - ساعت ۱۴٫۴۵ - دولت ژاپن راجع بحمله‌هواپیماهای خود بساحلوی‌انگلیس در(شانگهای) از دولت مزبور رسماترضیه‌خواسته است.

بهره برداری ازشمال چین

توکیو - ۲۶ - ساعت ۱۱٫۱۵ - موسسه بررسی اقتصادیات متشکله درشهر (اساکا) برنامه بهره برداری درشمال چین را تنظیم نموده وبموجب آن کلیه صنایع آزاد خواهد بود و از دخول سرمایه های خارجی هم به آنجا ممانعت بعمل نخواهد آمد لکن درعین حال تحت‌بازرسی قرار خواهد داشت

کارخانه های صنایع حمل و نقل تحت ریاست کمپانی جنوب (منچورستان) مشغول کار خواهد گشت وحمل ونقل بوسیله راه آهن و قوه برق بریاست اتحادیه مربوط درژاپن اداره خواهد شد واستخراج آهن وذغال ونمك بدولت سپرده خواهد شد

کنفرانس دولت های نه‌گانه

بروکسل - ۲۶ - ساعت ۱۴ - کنفرانس دولت های نه‌گانه روز سوم ماه نوامبر تشکیل خواهد یافت

✿✿✿

بروکسل - ۲۶ - ساعت ۲۰٫۳۵ - فردا معلوم خواهد شد که از دو دولت آلمان و اتحاد جماهیر شوروی برای حضور در کنفرانس دولت های نه‌گانه دعوت بعمل خواهد آمد یاخیر هنوز بعضی ازدولت ها موافقت خود را بشرکت در کنفرانس مزبور اعلام نداشته اند

در انگلستان

همکاری نظامی انگلیس وپرتقال

لندن - ۲۶ اکتبر - ساعت ۱۷ - تصور میرود دولت انگلیس باسفیر کبیر پرتقال درلندن راجع بیهودی روابط وزارت‌دفاع دو کشورمشغول مشاوره میباشد هنوز معلوم نیست که آیا یك‌هیئت نمایندگی از طرف دولت انگلیس برای اجراء این نظریه بپرتقال خواهد رفت ولی احتمال‌میرود که بالمال این نظریه اجراء گردد

در اتحادشوروی

سال بیستم حکومت شوروی

دراسپانیا درروز انقلاب اکتبر جشنهابرپا خواهدشد

والانس - ۲۶ اکتبر - ساعت ۱۸ - بمناسبت بیستمین سال‌انقلاب بزرك سوسیالیسم درماه اکتبر چندصد انجمن و نمایش درشهر (بارسلن) تشکیل خواهد یافت.

درامریکاکتب ورساله هابسیاری انتشار یافته است

نیویورك - ۲۶ - ساعت ۲۱٫۵۰ - بسیاری از جراید و مجلات بمناسبت بیستمین سال انقلاب بزرك‌اکتبر مشغول‌تهیه شماره‌های مخصوص وفصل میباشند وراجع بانقلاب مزبور کتب ورساله های‌متعدد انتشار یافته‌است.

خبرهای اسپانیا

تشکیل کمیته عدم مداخله

لندن ۲۶ اکتبر ساعت ۱۶ - جلسه کمیته فرعی عدم مداخله در ساعت شانزده تحت ریاست (ادن) دائر خواهد گردید و نمایندگان حاضر نظریات دولت های متبوع خود رادر باب پیشنهادی که عصر روز آدینه بانها رسانده شده است‌اعلام خواهد کرد. محافل سیاسی بیم آن دارند مبادا کلیه جزئیات مسئله باز رسمی بطرح مذاکره واقع شود.

ایتالیا حاضر است پنج هزار تن داوطلب رااز اسپانیابخواهد

لندن ۲۶ - ساعت ۱۸ - بموجب اشارات مخبر سیاسی روز نامه (اونینك استاندارد) سفیر کبیر دولت ایتالیا بکمیته عدم مداخله پیشنهاد خواهد کرد که دولت ایتالیا حاضر است پنج‌هزار نفر داوطلب ایتالیائی را بموریت از اسپانیااحضار نماید مشروط بر اینکه از حکومت (والانس) هم معادل همان عده احضار شوند.

بعلاوه دولت ایتالیا در موضوع آنکه نظریه پیشنهادی دولت انگلیس باید باتفاق آراء تصویب شود چندان اصرار نخواهد ورزید.

حضور سفیر کبیر آلمان درکمیته عدم مداخله

لندن ۲۶ - ساعت ۲۰ - جلسه کمیته فرعی عدم مداخله پس از ساعت شانزده منعقد گردیده و (زین تروب) سمت نمایندگی دولت آلمان را عهده‌دار بود

رسیدن مهاجرین شمال اسپانیا به فرانسه

آداخن ۲۶ - ساعت ۲۰٫۴۵ - امروز بامداد ناوشکن (السیون) که (مادالینا دو - کاتاش) کشتی اسپانیائی را از (خیخون) همراه آورده بود باصد وهفتاد وشش نفر که هشت نفر آنها مجروح می‌باشند وارد اینجا گردید ومجروحین فورا بیکی از بیمارستان های (بردو) حمل شدند.

بدست آمدن جنازه اسپانی ها در ساحل فرانسه

روشفور ۲۶ - ساعت ۱۰٫۴۰ - یکعده جسد اسپانیائی هائی که هنگام غرق کشتی (سان ژوزه) تلف شده اند در اثر جذر وبعد آب بساحل انداخته شده است.

در بلژیك

بحران بلژیك دوام دارد

برو کسل - ۲۶ اکتبر - ساعت ۱۶ پادشاه رئیس‌مجلس‌شورا ورئیس‌مجلس‌سناو (هیمانز) وان‌اوبرك وزرای مستعفی را بحضور پذیرفته سپس (فیشر) رئیس حزب سوسیالیست و نماینده دست چپ را در مجلس شوری باردا ولی امروز عصر ملاقات هائی اشخاص را موقوف ساخته و قرار است‌مجددا فردا بعد از ظهر شروع نمایند زیرا فردا بلشفاد در مانوری که در استان (ناحیه) نامورصورت خواهد گرفت حضور خواهد یافت. پس از آن بعد ازظهر فردا به (برو کسل) مراجعت‌خواهد کرد

خبرهای هواپیمائی

پرواز ازامریکای جنوبی باروپا

پاریس - ۲۶ اکتبر - ساعت ۱۶ - اعلامیه منتشره از وزارت هواپیمائی حاکی است کشتی هوائی موسوم به (پاریس) که عزم دارد در مسابقه طی مسافت شرکت کند از (کتیرا) حرکت کرده ودر ساعت ۴۲ بمقصد کیلو متری (برنانبوك) رسیده‌است.

عبور کشتی هوائی پاریس از فراز بندر برزیل

برنامبوك - ۲۶ - ساعت ۱۹ - کشتی‌هوائی موسوم به (پاریس) از فراز اینجا عبور نموده و بدین طریق در مسابقه کشتی‌های هوائی از لحاظ مسافت گوی سبقت ربوده است.

کشتی هوائی گوی موفقیت را ربود

پاریس - ۲۶ - ساعت ۲۰٫۳۵ - کمپانی (ارفرانس) اطلاع میدهد که کشتی‌هوائی پاریس درساعت ۱۷٫۲۶ وارد گردیده و بدینطریق ۵۷۸۰ کیلو متر پیموده ودر مسابقه بین المللی کشتی های هوائی از (آوریل ما کی‌نیس) و(ویل کیتس) خلبانان امریکائی که درسال ۱۹۳۵ قریب ۵۲۸۰ کیلومتر پیموده بودند گوی‌سبقت ربوده است کشتی هوائی مذکور یك بال دارد و واجد شش موتور می‌باشد که هر کدام ۶۵۰ قوه اسب دارد وشعاع عمل آن هم بالغ بر ۶۰۰۰ کیلو متر میباشد. (کی‌یمه) خلبان آن‌هم تا کنون ۵۶ مرتبه جنوب اقیانوس اطلس را پیموده است

درفرانسه

محاکمه رئیس حزب سوسیال فرانسه

لیون - ۲۶ اکتبر - ساعت ۱۹ - محاکمه قضیه (لارك) و (دی - بر کو) در ساعت ۱۳ آغاز گردید. (تلردیو) رئیس الوزراء سابق که‌بعنوان شاهدحضور یافته بود بپرسشی که‌راجع براجطه دی‌با (دی‌بر کو) ازاو بعمل آمد چنین پاسخ‌داد: من درعمر خود (دی‌بر کو) راقط یك مرتبه ملاقات کرده ام و مشار الیه توسط یك نفراز رجال عالی رتبه ارتش بمن معرفی گردید وبسیار متاسفم‌ازاینکه در نتیجه صحبت‌بامن توانسته است موضوع مقاله‌ئی بدست آورد ولی‌ضمنا اذعان کرد که عین حقیقت را گفته است. بعلاوه مدت ۱۸ماه هم‌با (لارك) مربوط بودهام ودرماه آوریل ۱۹۳۲ مبلغ ۶۰هزار فرانك بمشارالیه قرض‌داده‌ام ولی ازاین وقایع هیچوقت صحبت نکرده‌ام ویك کلمه‌هم درجراید ننوشته‌ام.

آگهی مناقصه

اداره کل گمرك ساختمان‌اسکله بزرك گمرك خرمشهر را در شط العرب بمناقصه میگذارد داوطلبانی که مایل بشرکت در مناقصه باشند میتوانند اسناد لازم را در اداره مرکزی کل گمرك یا در گمرك خرمشهر در مقابل پرداخت مبلغ ۲۰۰ ریال دریافت نمایند.

پیشنهادات باید منتهی تا ساعت ۹ صبح‌روز یکشنبه ۷ آذر ۱۳۱۶ باداره‌کل گمرك تسلیم شده باشد.

پیشنهاد ها روز مزبور ساعت ۱۰ صبح در اداره کل گمرك باز و خوانده خواهد شد حضور پیشنهاد دهندگان در جلسه مناقصه آزاد و اداره گمرك در رد و قبول پیشنهاد ها مختار خواهد بود. شماره آگهی ۴۴۱۶ ۲-۲ کفیل اداره کل گمرك - دکتر اهنی

ستون مخصوص اکابر

آمار نوآموزان وقبولشدگان کلاسهای اکابر مرکز

آموزشگاه اکابر شماره ۳۵ شرف واقع دربخش ۴ خیابان منیریه که درسال گذشته ۱۳۵ نفر نوآموزداشت و ازاین عده ۸ نفردر خرداد ۱۳۱۶ موفق باخذ گواهی نامهٔ اکابر گردیدند درسال جاری آموزشگاه‌مزبور بمدیریت آقای احمد سادات ناصری و آموزگاری آقای محمود پاشا از اول مهر دائر گردیده است.

دراین آموزشگاه کلاس ۵ و ۶ ملی برای آماده ساختن نوآموزان جهت دریافت گواهینامهٔ شش سالهٔ ابتدائی نیز تشکیل گردیده است

✿✿✿

آموزشگاه اکابر شماره ۳۶ سعدی واقع دربخش ۱۰ خیابان باغ شاه‌اکبر آباد سال گذشته ۲۸۳ نفر نو آموز داشت و از این عده ۹ نفر در خرداد ۱۳۱۶ موفق باخذ گواهی نامه اکابر گردیدند درسال جاری آموزشگاه مزبور بمدیریت آقای عبدالغنی صالحی و آموزگاری آقای علی صدقیانی ازاول مهر دایر گردیده است.

✿✿✿

آموزشگاه اکابر شماره ۳۷ امیرمعزی واقع در بخش ۲ مقابل پارك کوچه دکتر سنگ سال گذشته ۶۷ نفر نو آموز داشت و از این عده ۱۰ نفر در خرداد ۱۳۱۶ موفق باخذ گواهی‌نامه اکابر گردیدند در سال جاری آموزشگاه مزبور بمدیریت آقای ابراهیم بابایور و آموزگاری آقای سلیمان خطیبی غلامی از اول مهر دایر گردیده است.

✿✿✿

آموزشگاه‌اکابر شماره ۳۸ حافظ واقع‌در بخش ۶ پشت باغ فردوس سال گذشته ۴۵۰ نفر نو آموز داشت واز این عده ۱۳ نفر درخرداد ۱۳۱۶ موفق باخذ گواهی نامه اکابر گردیدند در سال جاری آموزشگاه مزبور بمدیریت آقای سید محمود سعید نژاد و آموزگاری آقای عبدالمجید جابری از اول مهر دایر گردیده است

خبرهای اقتصادی — از بانك ملی ایران

وضع اقتصادی و مالی امریکا

رواج بازار و افزایش پیش پرداخت های تجاری

رواج بازاری که در نتیجه افزایش پیش پرداخت ها بتجار و صاحبان صنایع وفلاحین در نیمه اول سال ۱۹۳۷ حاصل شده و در گزارش فدرال‌رزرو تفصیل‌آن درج گردیده موردتوجه محافل مالی قرار گرفته است.

رقم ۶۲۰ میلیون دلار مبلغ شش ماهه مزبور از سال ۱۹۳۶ تابحال دیده‌نشده بوددلیل ازدیاد معاملات فلاحتی اینست که میزان افزایش فروش تجارتی نسبت بسال ۱۹۳۶ درموردبانکهای محلی وبانك های‌نیویورك هم‌برابر شده‌است

تنزل نرخ تزول

گزارش فدرال رزرو بود حاکی است که تقلیل نرخ تزول از ۲ درصد به ۱ درصد و ۱ و نیم‌درصد هم‌بازده بانك رزرو باعث شده است که نرخهای مزبور بامنافع عمومی تطبیق کرده و بانك های فدرال رزرو سیستم از نرخی استفاده نمایند که دربازار پولی معمول بوده است.

(آژانس اکونومیك ته فینانسی‌بر ۳۷٫۹٫۶)

شود مغازه های بزرك در آمریکا

برای اینکه مغازه های بزرك سود خودرا درحدود سالهای قبل حفظ کنند بطور کلی تصور می رود که باید معاملات آنها ده درصد افزود شود زیرا که هزینه (مخارج) بهره برداری نسبت بسابق خیلی زیاد شده است در صورتی که دراغلب مواقع افزایش معاملات ازده در صد خیلی کمتر است.

بهمین‌جهت‌روزنامه‌تجارت‌هم‌سود ویژه سال ۱۹۳۷ «نقراستات‌دبارتنست استور» را بین دو دلار ۲٫۲۵ دلار برای هرسهم بر آورد کرده است درصورتی چند ماه قبل میزان سود این موسسه درحدود سه دلار بر آورده شده بود.

(اکونومیستیون ۳۷٫۹٫۲۵)

« در عالم سینما »

خبر های تازه عالم سینما

ستاره های سینما بانوان هنرمندی هستند - « دانی‌یل داریو » صد میلیون فرانك ارزش دارد - بیست میلیون فرانك خرج یك فیلم « آنابلا » چگونه زنی است وعقاید وی راجع ببیراهن های جور واجور چیست ؟

ستارگان کتاب هم مینویسند

« کراس مور » ستاره زیبای هولیوودرا همه می شناسند وآواز روح افزای ویرا درسالن های سینما شنیده اند در اینجا مامقصودمان تعریف از فلان فیلم و یا مهارت وی در خواندن فلان اوپرا نیست ، بلکه می خواهیم خوانندگان گرامی بدانند ستارگان سینما بانوان هنرمندی هستند که غالب اوقات بیکاری خودرا برای نشاندادن بهترین راه زندگانی بیانوان عالم صرف میکنند .

کراسی مور ستاره کدبانوئی است که در تمام هولیوود آوازه شهرت وی پیچیده و تمام دوستان ودشمنان او معتقدند که هیچ ستاره‌ای در خانه داری بپای کراس نمی رسد .

چنانکه چندی‌پیش‌درضمن شرح زندگانی این ستاره درخشان عالم سینما بیان کردیم کراس مور غالبا در مسافرت بسر میبرد و در همه جا بطرز زندگانی مردم دقیق شده و نتایج مفیده ازاین گردشها و تفرجها عاید وی میگردد

اکنون که اولین فیلم خود را پس از معالجه حنجره خود بپایان رسانیده است ، برای خلست بیانوان عالم و آموختن فن خانه داری و آشپزی که بزرگترین وظیفه هر زن کدبانوئی فرا گرفتن آنها است به نگارش کتاب نفیسی همت گماشته است که عنقریب‌میلیونها نسخه از آن بچاپ رسیده و دردسترس تمام زنان جهان قرار خواهند گرفت .

کراس در این کتاب خود نتایج‌تجربیات متعدد خویش را که‌درضمن مسافرت بکشور های مختلف گردآورده است بقالب الفاظی شیرین‌ریخته و بطرز سهل وآسانی فنون خانه‌داری‌و کدبانوئی را تشریح کرده است .

نویسندگی در بین ستارگان تازگی ندارد چنانکه « جین هارلو » قبل که مرگ دست او را از این جهان کوتاه کرد ، هر اوقات عمر خود بشغل نویسندگی مشغول شده بود و رمان وی نا تمام مانده است .

« الیسالاتی » تا بحال پنج رمان شیرین برشته تحریر کشیده است و اینك بنوشتن رمان ششمی اشتغال دارد . « کاوت کلبر » نیز واقعاخوب‌چیزمی نویسد و غالب مقالات وی را خوانندگان گرامی ملاحظه نموده اند . اماهمان طوریکه بیان آرجم بیشتر ستارگان نویسنده هولیوود رغبت زیادی بنگارش رمان وداستان دارند وتابحال سابقه نداشته است که یك ستاره کتابی راجع بخانه‌داری بنویسد .

بادرنظر گرفتن قیمت وقت ستارگان وبابی نیازی ایشان‌ازشهرت بوسیله نویسندگی اهمیت اقدام کراس‌مور معلوم می‌شود.

ورود « دانی‌یل داریو » بهولیوود

« دانی‌یل داریو » ستاره زیبا وزبردست فرانسوی هفته گذشته با کشتی « نورماندی » فرانسه را ترك گفت و بجانب هولیوود رهسپار گشت . برطبق آخرین خبریکه بما رسیده است چندروز پیش‌خانم آکتریس مشهور وارد هولیوود شد واز طرف ساکنین آن‌شهر سینمائی استقبال بی‌نظیری ازوی بعمل‌آمد .

محافل مطلع سینمائی اظهار میدارند که دانی‌یل بایکی از کمپانی های فیلم برداری امریکا قرار دادی بمدت ۵سال منعقد نموده است که در مقابل آن۲۰ ملیون فرانك‌دستمزد (اجرت) بگیرد وبعلاوه میتواند دراین مدت درفیلمهای فرانسه نیز شرکت کند.

اگر فرض کنیم که‌این مبلغ ۵ درصد بهای‌این ستاره باشد ، دراین صورت ارزش دانیل داریوصد ملیون‌فرانك خواهدشد!

خوانندگان گرامی‌می‌توانندحساب کنند هر گرم از بدن دانی‌یل که وزن بدنش ۵۰ کیلو است چقدر ارزش دارد !

مگر این دختر وجود خارق‌العاده ایست؟

خیر - وی نیز مانند سایر بانوان عالم است‌منتها فرقش در اینست که دانی‌یل اندکی زیباست و قریحه واستعداد خاصی برای فرا گرفتن فنون هنرپیشگی (آرتیستی) دارد ! .

بیست میلیون فرانك

بدوا نظری بتاریخ بیفکنیم : در سال ۱۸۹۸ یکدسته از سیاحان فرانسوی بسر پرستی « مارشان » نام روانه افریقا شدندودرنواحی‌مختلف این قطعه مشغول پیشروی گشتند ودرسودان مصر ناحیهٔ را بنام « فشودا » با ابراز شجاعت‌بی‌نظیری مسخر ساختند .

اما چندی بعد دولت فرانسه متوجه شد که ممکن است این امر سبب ایجاد کدورت بین آن کشور ودوست صمیمیش انگلستان گردد بدینجهت از تصرف فاشودا صرف نظر نمود وسپاه خودرا ازآنجا احضار کرد .

اخیرا یکی از کارخانه های فیلم‌برداری فرانسه چندین نفر را برای بازرسی مناظر باین نقطه روانه ساخت وچون آنجائی‌را که مدتها عقبش میگشتند پیدا کرده اند لذا برای تهیه فیلمی که بدون شك ازشاهکارهای‌فن سینما تو گرافی‌خواهد بود هنرپیشگان زبردستی‌را بفاشودا خواهندفرستاد و۲۰ملیون فرانك برای‌برداشتن این‌فیلم بودجه‌معین شده‌است .

آنابلا چه میگوید ؟

همه کس «آنابلا» مشهور ترین ستارگان فرانسوی را میشناسد و فیلم های معروف وی را دیده‌است .

این آکتریس زیر دست در غالب فیلمهای خود لباس زیاد میپوشد و از هیچ نوع آرایشی وو گردان نیست در صورتیکه در خارج سینما همواره پیراهنهای‌ساده‌ای دربر کرده و کمتر دیده شده است . که‌به‌آرایش‌خود بپردازد. بدینجهت‌خبر نگاران روزنامه های سینمائی عالم برای روشن شدن این مسئله بملاقات وی شتافته و پاسخ این پرسش را از او خواسته اند . اینست جوابی که آنابلا بپرسش خبرنگاران داده است :

« شاید باورنکنید : اما بدون اغراق میگویم که دربعضی فیلمها پیراهن هائی برمن میپوشانند که نه تنها بدن من در زیر بارسنگین آنها طاقت تحمل ندارد ، بلکه نمیتوانم راه بروم و نه جرات نشستن دارم . بعضی از آنها دلتنگی بقدری بلند است که زیر پایم گیر می کند اسباب اذیت میشود .

با تمام‌اینهاهرگز کسی‌ندیده است که من ازاین پیراهن ها اظهار نفرت کنم واز متورآن‌سنها ورژیسور ها خواهش نمایم که پیراهن های‌راحت تری برمن بپوشانند ، زیرا من سینما را دوست دارم وهرچه زحمت باشد برای خاطر آن تحمل می کنم .

اما در خارج از محوطه کارخانه های فیلم برداری خود را از قید این آرایش های نفرت آور راحت مینمایم وهیچکس ممکن نیست مرا یکدفعه در یك پیراهن شیك مطابق مد فصل دیده باشد . از کفش های پاشنه بلند هم چون خوشم نمی آید ، غالبا کفشی که پا می کنم پاشنه کوتاه و کشاد است .

ولی در استودیو هرچه بمن بدهند می پوشم وهیچوقت اظهار دلتنگی ونفرت نمی نمایم در مواقع تعطیل هیچگاه خود را نمی آرایم و جواهر استعمال نمی کنم ، در صورتی که شایددر بعضی فیلم ها مجبور شوم بیست رج مروارید گردن خود بیاویزم . خوشم می آید که پیراهن زیادی داشته باشم ودر هر فصلی یك جور لباس در تن کنم .

از پوشیدن لباسهای زرق و برق دار و پیراهنهای کولیها بقدری لذت میبرم که همه از خوشحالی من اظهار تعجب می کنند .

من که در خانه همیشه پیجامه ساده ای در بردارم وقتی در استودیو مشغول بازی‌هستم هر کس بدیدنم بیاید می بیند که پیراهنهائی از ساتن سبز و یا گرب سفید‌پوشیده ام . امان از لباس سواری پوستی ! شما خیال میکنید همبازیهای من در فیلمها با آن شفت ومهربانی و لطف و علاقه‌صورت‌من میفکرند ، درصورتیکه چیزی که موجب جلب توجه آنها میشود ، پیراهن رنگارنگ من است !

کولومبیا پیکچورس و سینه موند

ستون احتیاجات

نیازمندیها

فروخته میشود

۱-یکدستگاه پیانوی رویال‌مارك (نکر) فروخته میشود طالبین در خیابان فردوسی مقابل مهمانخانه فردوسی کوچه حاج میرزا علی صراف‌خانه بادما کریان به یطروسیان مراجعه نمایند

۲- اجناس ونفیس‌دوباب‌مغازه‌خرازی که دارای قیمت بندی مد امروز و اجناس خوب ومرغوب است و اولی‌در بهترین نقاط خیابان دروازه قزوین ودومی درانتهای امیریه مقابل کوچه شیبانی است بمناسبت مسافرت صاحبانش بفروش می رسد

طالبین مغازه حاجی ارزانی اول قلمستان خیابان دروازه قزوین مراجعه فرمایند

خریداری میشود

چون سه دستگاه ماشین تحریر فارسی از کارخانه کنتیننتال یاکارخانه اسمیت که کمی کار کرده ولی بی‌عیب باشد احتیاج‌دارد لذا هر کس چنین‌ماشینی داشته‌وبخواهد فروشد بازانس‌فرهنك درخیابان ناصر خسرو (ناصریه) مراجعه نماید

در جستجوی کار

۱-یکنفر شوفر خوش سابقه که مدتی‌باتصدیق درجه ۳ برانندگی اتومبیل های باری و سواری اشتغال داشته برای خدمت درشهر آماده است‌حد اقل حقوق ماهیانه چهار صد ریال خواهدبود برای اخذ آدرس بدفتر روزنامه اطلاعات مراجعه شود

۲-یکنفر کەزبان فرانسه می داند واز ترجمه آن بهره مند است و بعلاوه ازعهده ماشین تحریر لاتین هم بخوبی بر می آید حاضر است که ازساعت هفت بعداز ظهر در شرکتها یا محل دیگری کار کند طالبین دراداره اطلاعات باقای سپهری مراجعه نمایند

۳-یك‌نفرجوان‌دیپلمه برای تدریس خصوصی دروس ریاضیات و طبیعیات سیکل اول و دوم دبیرستان ونیز در سیکل اول دبیرستان های ملی در ساعات معین حاضر است برای اخذ آدرس بدفتر روزنامه مراجعه فرمائید

۴-جوان‌محصلی که تحصیلاتش در حدود سیکل دوم متوسطه وازعهده ماشین نویسی فارسی ولاتین بخوبی برمیاید حاضر است شبهارا دریکی از تجارتخانه ها ویا موسسات کار کند

۵-جوانی‌دیپلمه‌تکمیل‌درزبان فرانسه‌جویای شغل مناسبی در مؤسسات تجارتی وباشرکت هاست حد اقل حقوق ماهیانه سیصد ریال میباشد برای اخذ آدرس بدفتر روزنامه اطلاعات مراجعه شود

استخدام میشود

۱-یك‌خانم پرستار که کاملا زبان انگلیسی رابدانندمورداحتیاج‌است‌بتجارتخانه‌داودشاول‌خیابان‌شیخ مراجعه نمائید

۲-یك‌بانوی‌ایرانی که با سواد و در امور خانه داری با سلیقه ویا مطلع و مجرب و تاحدود سی و پنج ساله باشد برای خانه‌داری یك خانواده محترم ایرانی با حقوق کافی که‌حداقل‌ماهی سیصد ریال‌است استخدام میشود داوطلبان کتبا اطلاعات و سوابق‌ونام‌و نشان‌خود رابروزنامه‌اطلاعات بدهند تا مستقیما مراجعه شود .

مژده به بانوان

خانمهائی که بضاعت پرداخت شهریه ندارند

در کلاسهای ابتدائی دبیرستان بانوان مجانی پذیرفته میشوند .

پایان خیابان شاهپور دبیرستان بانوان

شمار آگهی ۴۳۳۴ ۱ - ۳

دکتر یحیی پویا

متخصص دربیماریهای پوست وزهروی ومالاریا

پائیز موقع بروز و شیوع مالاریا است اگر نخواهید از آسیب آن در امان باشید - **بمطب‌دکتر پویا واقع در خیابان‌شاهپور مراجعه‌نمائید**

شماره‌آگهی ۵۹۳۵ -۱۶-

خلبانی بسادگی اتومبیل رانی است

بقیه‌ازصفحه اول

بسیاری پیش‌بینی میکنند که هواپیماهای سه‌چرخی ازاین بعد متداول خواهند شد وعملا نیز یك شرکت بزرگی برای ساختن ومتداول‌نمودن آنها تاسیس گردیده است . امتیاز دوم هواپیمای جدید (همسوند) موضوع سادگی کنترل آن می‌باشد.

هواپیماهای معمولی بوسیله سه‌چیز کنترل می‌شوند اول سکان است که وصل‌به (پائی) بوده وبوسیله پا کنترول می‌شود. دوم چرخ بادبندهٔ است که بادست کنترول شده عامل بلند شدن یا فرود آمدن هواپیما میباشد (درصورتیکه این‌دنده بعقب زده شود هواپیما بلند می‌شود و اگر بجلو زده شود فرود میاید) سوم قسمتهای متحرك بال‌ها می‌باشند که کنترل آنها نیز بوسیله دنده نامبرده است ولی درصورتی که بطرف راست ویا بطرف چپ زده شود. بالها عامل تغییر جهت دادن‌هواپیما می‌باشند.

در هواپیمای جدید سکان و جهائی رای کنترول آن دیده نمی‌شود ، تنها یك دنده نزدیك خلبان نصب شده که‌بلند شدن وفرودآمدن و تغییر جهت دادن هوا پیما تمام منوط ومربوط بحرکت دادن آن میباشد .

همینکه خلبان دنده خود را بطرفی زد دیگر لازم نیست احتیاط کرده پانرس داشته باشد خود هوا پیما ازخودش توجه خواهد نمود یعنی تعادل خودرا حفظ خواهد کرد ، حتی بزرگترین اشتباه هم در مورد این هوا پیما آنرا برنخواهد گردانید .

در هوا پیما های معمولی خطرناکترین کار خلبان جدید فرود آوردن هوا پیما می باشد . خلبان باسابقه باید چندین مرتبه شخصا این کار را تکرار نماید تا شاگرد او بفهمد چطور باید هوا پیمارا فرودآورد .

چند چیز است که باید خلبان تازه وارد یاد بگیرد اول از کجا وچه نقطه‌هوا پیمارا طرف زمین سرازیر نماید دوم جهت‌بادرا چطور درنظر بگیرد سوم دنده هوا پیما را بچه میزانی حرکت دهد چهارم‌چطور زمین را در زیر هوا پیمای‌خود حس کند ، یعنی حس کند که کجا باید هوا پیما بزمین برسد ولی در هوا پیمای (همسوند) بکمبعت « ترمز » هوائی کار برده شده که اگر خلبان نکات فوق را درنظر نگیرد بازهم خطری متوجه او نخواهد بود .

مثلا درصورتیکه دیر سرازیر شد ودید که ممکن است در زمینی که مقصود اوبوده‌فرود نیاید یا روی ترمز هوائی گذاشته وفشار می‌دهد این عمل باعث این میشود که هوا پیما بطور خط قائم فرود بیاید وهروقت هواپیما را نزدیك‌زمین دید پای خود را برداشته وبطور معمول خواهد نشست .

موضوع باد نیزبرای خلبان تازه‌کار همسوند مسئله غامضی یست چه این مشکل نیز درآن‌حل گردیده است .

خلاصه این هوا پیمای جدید ازهر حیث کامل وخوب ساخته شده ورانندگی آن بسادگی رانندگی اتومبیل میباشد سرعت فعلی آن ساعتی ۱۰۵ میل میباشد . ازمجله« ریدرزدیجست» امریکا

آگهی رسمی

شرکت سنك بامسئولیت محدود که‌در ۱۶٫۴٫۲۴ بشماره ۷۰۴ دردفتر ثبت شرکتهای داخلی بثبت رسیده است درنتیجه انتقال تمام‌سهام شرکت بیك نفراز شرکاء شرکت منحل گردیده وکلیه مطالبات وقروض شرکت نیزبعهده محمد سلامی میباشد. تهران مورخه ٤ آبانماه ۱۳۱۶

شماره آگهی ٤٤٣٠ رئیس دایره ثبت شرکتها وعلائم تجارتی واختراعات - **محمد احسانی**

آگهی رسمی

برای تهیه روغن ترمز وسایر امور مربوطه صنایع توموبیل وخرید و فروش آن‌شرکتی در تهران خیابان برق بنام (شرکت ایران جوان بامسئولیت محدود) اینرمایه پنجهزار ریال تماما نقدی است از تاریخ ۲۸ مهرماه ۱۳۱۶ برای مدت‌سه‌سال تمام نشده‌ال و در تاریخ ٤٫۸٫۱۶ بشماره ۷۳۸ در دفتر ثبت شرکت های داخلی به ثبت رسیده است

مدیریت شرکت وحق امضاء کلیه اسناد و تعهدات مربوطه بشرکت با آقای امان الله فولادیان می‌باشد .

تهران مورخه ٤ آبان ماه ۱۳۱۶ رئیس دایره ثبت‌شرکتها و علائم تجارتی و اختراعات

شماره‌آگهی ٤٤٣١ **محمد احسانی**

کارخانه کاغذ اصفهان

نظر به علاقه مخصوصی که از طرف عموم نسبت به تاسیس کارخانه کاغذ اصفهان ابراز میشود باطلاع عموم میرساند که سفارش کارخانه مزبور که در چندی قبل توسط این تجارتخانه به معظم ترین کارخانه آلمان (کمپانی فوبت) داده شده ودر بعضی قسمت ها ناقص مانده بود اخیرا تکمیل و داخل در مرحله عمل شده است .

شماره‌آگهی ٤٤٢٤ ۱-۲ **برادران شاهرخ**

خانه‌های فروشی خوب حاضر داریم

دراکثر نقاط خوش آب وهوا نوساز بهر اندازه ومبلغ که لازم دارید فوری بتجارتخانه املاك اول لالەزار مراجعه فرمائید تامطابق سلیقه وپول شما برای شما خریداری نمائیم

شماره آگهی ٤٣٦٧ ۳ - ۵

پول لازم داریم گروی ملك ثبت شده داریم

پول شمارا هرمبلغ که‌باشد درمقابل املاك ثبت‌شده بامنافع خوب برای شما معامله میدهیم مراجعه فرمائید به تجارتخانه املاك اول لالەزار شماره آگهی ٤٣٦٨ ۳ - ۵

بهای اشتراك روزنامه واعلانات

	شمارهٔ صبح				شمارهٔ عصر			
	۱۲ماهه	۶ ماهه	۳ ماهه		۱۲ماهه	۶ ماهه	۳ ماهه	
طهران‌وولایات	۶۰ ریال	۳۵ ریال	۲۰ ریال		۱۰۰ ریال	۵۵ ریال	۳۰ ریال	
خارجه	۱۰۰ «	۵۵ «	۳۰ «		۱۵۰ «	۸۰ «	۴۵ «	

شماره های عصر و صبح با هم

	۱۲ ماهه	۶ ماهه	۳ ماهه
طهران	۱۲۰ ریال	۶۵ ریال	۳۵ ریال
ولایات	« ۱۴۰	« ۷۵	« ۴۰
خارجه	« ۲۰۰	« ۱۱۰	« ۵۵

بهای اعلانات

صفحه‌اول	سطری	٤ ریال
« دوم	«	۳ «
« سوم	«	۲ «
« چهارم	«	۱ «

رای اعلانات مکرر بدفتر اداره مراجعه شود

صاحب امتیاز ومدیر مسئول : عباس مسعودی

جای اداره: اول خیابان خیام (جلیل‌آبادسابق)

عنوان تلگرافی : تهران - طلاعات

تلفون‌روزنامه : ٤٦٧٧ و ٤٦٢٤

منزل مدیر : ٤٧٣٤

بهای تك شماره سی دینار

اطلاعات

سال دوازدهم شماره ۳۲۹۵ — عصر پنج شنبه ششم آبان ماه ۱۳۱۶ — تك شماره سی دینار

باید سرمشق گرفت

در خبر های داخله دیروز خبر مهمی در چند سطر انتشار یافته بود مبنی براینکه :

« اعلیحضرت همایون شاهنشاهی طلاهای متعلق بشخص شخیص همایونی را ببانك ملی ایران مرحمت فرموده اند » و چنانکه در زیر خبردیروز اشاره نموده بودیم، بعقیدهٔ ما موقع کنونی یکی از بهترین مواقع نشان دادن حس میهن پرستی بوده و هر ایرانی با فروختن طلای موجود خود ببانك ملی ایران می‌تواند اندازه دلبستگی و علاقهٔ خود را بافزایش نیروی اقتصادی کشور عملا نشان بدهد .

بانك ملی ایران یکی از مهمترین وبزرگترین موسسات اقتصادی کشور می‌باشد ، و با آن که از جملهٔ موسساتی است که مانند سایر موسسات مهم در عصر نورانی حاضر ایجاد گردیده ، وسالیانی چند بیشتر از عمر آن نگذشته است . باوجوداین در اثر توجهات عالیه شاهنشاه کشور باصلاح وضع اقتصادی و بهبودی احوال مادی کشور ، ترقی و پیشرفت بسیار شایانی نموده، بطوری که درظرف اندك مدتی این موسسه محور امور اقتصادی کشور شده و روز بروز دایرهٔ کارهای آن وسعت بیشتری پیدا میکند . حسن اداره امور بانك ملی از یك سو ، و اعتماد و اطمینان روز افزون بازرگانان و سوداگران کشور بموسسهٔ بانك ملی از سوی دیگر باعث گردید که این موسسه ملی بیش از آنچه که در آغاز تاسیس در بارهٔ توسعه کارهای آن تصور می رفت ترقی و توسعه بهمرسانده ، و امروز در کمتر شهر یا شهرستانی از شهر های کشور دیده می شود که بانك ملی ایران برای تسهیل کارهای تجارتی دارای شعبه یا نمایندگی می باشد .

بانك ملی ایران مانند موسسات مشابه خود دردنیا همواره سعی میکند نیروی اقتصادی و مالی کشور را بوسائل مقتضی افزوده و هر چه بیشتر ممکن است بر اهمیت واعتبار خود بیفزاید ویکی ازآن وسائل مقتضی که در سایر کشور های متمدن نیز بکار برده میشود خرید طلا وتمرکز آن میباشد خرید طلا نیز دو صورت دارد یکی آنکه از بازار های خارجه خریداری می شود و دیگر خرید آن در بازار داخلی و جمع آوری آن از دست افراد می باشد که تا در یك جا تمرکز پیدا کند .

باید یادآور شد که طلا دردنیا یادخواهان دارد وچون این فلز با ارزش در هر کشوری مقیاس نیروی مادی بشمار میرود بنابراین در همه کشور ها تلاش میکنند که با افزایش مقدار این فلز درخزانه های بانك خود بر نیروی مادی خویش بیافزایند و بمقدار تلاش آنها این فلز با ارزش بتدریج از دست افراد بیرون رفته و منتقل بخزانه بانکها می گردد ، از این رو موسسات بانکی نظیر بانك ملی ایران که بیدار و مراقب وضاع و احوال هستند همواره سعی میکنند که با خرید طلا در داخله واز دست افراد و اشخاص وتمرکز آن‌ها در خزانه خود ثروت کشور را احیاء از دستبرد خریداران بیگانه حفظ نموده از یك سو بدین وسیله از خروج آن از کشور جلوگیری نموده واز سوی دیگر نیروی اقتصادی کشور را تقویت کرده بیافزایند بنابر این عمل خرید طلا بدون اینکه خواسته باشیم جنبه بانکی وصرافی را در آن دخالت بدهیم - از جانب بانك ملی از دست افراد و اشخاص بهمان اندازه که مایه تقویت نیروی اقتصادی کشور است بهمان اندازه عامل مهمی برای حفظ ثروت عمومی میباشد .

افراد واشخاص که هر گاه زر (طلا) در دست داشته باشند بدون اینکه زیانی متوجه آنها شود می‌توانند زر (طلا) خود را ببانك ملی و یا شعب آن فروخته بهای آنرا دریافت دارند اینگونه اشخاص در همان حال که با این کار یعنی این داد و ستد برسود خدمت بتقویت وافزایش نیروی اقتصادی کرده اند در عین حال زیانی هم متوجه آنها نشده است ، وحتی ما معتقدیم که داشتن زر (طلا) وحفظ آن یك کار بیهودهٔ است . مثلی است معروف که میگویند : « برای نهادن چه سنك و چه زر » شما وقتی مقداری طلای ساخته یا نساخته در دست داشته ونتوانید از آن استفاده ببرید ، یعنی آنرا درجریان کار گذارید مثلا حالا بخرید یا عمارتی بنا کنید یا سهامی از کارخانجات دایر خریداری نمائید یا باآن تجارت کنید ، یا در امر زراعت وفلاحت بکار اندازید ، چه سودی از آن میتواند عاید شما گردد ، زر (طلا) باهر پول و نقدینهٔ دیگری وقتی دارای اثرات مادی است که بکار افتد ، ولی وقتی که راکد بماند با یك قطعه آهن یاسنك تفاوتی ندارد .فرضاشما صدتا گوشوار ، یادست بند ، یاانگشتری ، یاخلخال ، یا گردن بند وخلاصه یك جعبه پرازطلا در صندوقخانهٔ خود داشته باشید این جعبه جز اینکه احیانا مایهٔ نگرانی شما بوده خیالتان‌را راحت نگذارد سود دیگری‌ندارد اکنون فرض کنید این جعبه را ببانك ملی برده بهای آنرا دریافت داشتید با پولی که در برابر آن دریافت می دارید خیلی کار هـای پر سود برای افزایش ثروت خودتان می توانید بکنید ، ودر عین حال خدمتی بکشور کرده و بدینوسیله علاقه و دلبستگی خویش‌را بافزایش نیروی مادی و اقتصادی کشور ابراز نموده اید .

✿✿✿

ازآنجائی که اعلیحضرت همایون‌شاهنشاهی در همهٔ کارهای مهم واساسی که مایه صلاح وبهبودی احوال کشور خود شان میبا شد همواره بافراد سرمشقهای بزرگ‌ومالی داده اند، دراین امرهم که در درجه اول سود افراد درآن بوده وبالمال مایه افزایش‌نیروی اقتصادی کشور وحفظ ثروت‌عمومی است شخص شخیص شاهنشاه پیشقدمی فرمودند و اینك پیروی ازاین سرمشق بزرگ وعالی حق‌افراد و اشخاصی است که زر (طلا) دردست داشته‌برای فروش ببانك ملی عرضه بدارند .

در سایر کشورها پیش از آنکه ما در مقام آزمایش بر آمده باشیم ، این مسئله مورد آزمایش قرار گرفته است که بودن طلا بهرشکل وصورتی دردست افراد واشخاص بهمان اندازه که زیان مادی برای هم افراد وهم کشور دارد دو چندان ثمر کزآن در بانکهای ظیربانك ملی بنفع تقویت نیروی اقتصادی کشور وحفظ دارائی و ثروت عمومی میباشد ،

عطیه ملوکانه ببانك ملی ایران مانند دیگر کارهای بزرگ شاهنشاه مبنی برودور اندیشی حکیمانه‌ای بوده است که پیروی‌ازآن برتمام افراد واشخاصی که دارای این‌فلز قیمتی هستند واجب میباشد . بنابراین همانطوری که درمقدمه مقاله اشارت‌نمودیم موقع کنونی‌یکی‌از بهترین مواقع است که‌دارندگان طلا میتوانند بافروش آن‌ببانك ملی علاقه‌ودلبستگی خودرا بافزایش نیروی‌مادی واقتصادی کشور عملا نشان بدهند و ازاین راه‌هم دارائی خود را در داخله کشور حفظ نموده وهم این سرمایه‌ای که بشکل زر (طلا) راکد مانده بود بجریان انداخته وبر ثروت ودارائی شخصی خود بیافزایند .

در اسپریس امجدیه

عرض گزارش بحضور والاحضرت همایون ولایتعهد

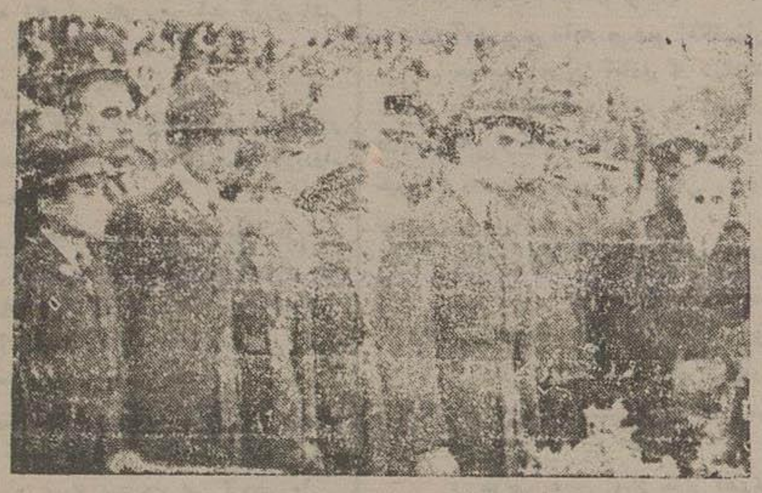

هنگامی که آقای وزیر معارف گزارش سالیانه‌ورزش رابعرض می رسانند

لایحه فروش جواهرات سلطنتی

این‌لایحه درجلسه‌امروز مجلس ازطرف آقای بدر وزیر مالیه تقدیم مجلس شد :

مجلس شورای ملی

خاطر آقایان نمایندگان را مسبوق میدارد که مقداری جواهرات در خزانه سلطنتی موجود است که یکقسمت آن جزء اثاثیه سلطنتی محسوب ونگاهداری آن لازم است و قسمت دیگر از این حیث مورد استفاده نمیباشد با استجازه از پیشگاه اعلیحضرت همایون شاهنشاهی در نظر گرفته شده است که قسمت دوم از این جواهرات برای ازدیاد سرمایه ببانك ملی انتقال داده شود . بنابراین از مجلس‌شورای ملی‌تقاضای‌تصویب مواد ذیل‌را مینماید

ماده ۱ - مجلس شورای ملی بدولت اجازه میدهد آن قسمت از جواهرات سلطنتی را که‌طبق‌ماده۲ این‌قانون بلااستفاده‌تشخیص‌داده‌شود ببانك ملی انتقال‌داده‌بانك آن‌را جزءسرمایه‌خودمنظوردارد

ماده ۲ - تفکیك جواهرات از نقطه نظر اهمیت تاریخی‌توسط کمسیونی بعمل خواهد آمد کمسیون مزبور در تحت ریاست رئیس دولت و عضویت دو نفر از وزراء ودو نفر از نمایندگانی که برای این منظور ازطرف مجلس شورای‌ملی انتخاب می گردند تشکیل خواهد شد

ماده ۳ - هر موقع که بانك ملی‌فروش هر قسمت از جواهرات‌مناسب ومقتضی بداند باید قبلا جواهر انتخابی تحت نظر کمسیونی که مرکب از ۵ نفر که ۳ نفر آن از طرف دولت دو نفر از طرف مجلس شورای ملی انتخاب می گردند ارزیابی شده‌و ترتیب فروش آن‌داده شود - بهای حاصل از فروش منحصرا بمصرف خرید شمش طلا خواهد رسید

رئیس‌الوزراء — محمود جم

وزیر مالیه — بدر

موسسه کهربا

موسس و صاحب موسسه کهربا (عبدالله کرندیان) باطلاع عموم هموطنان عزیز و دوستان محترم میرساند که موسسه مزبور برای فروش کلیه لوازم برق - گرامافون (ماشین تحریر و دو چرخه وغیره در کمرك موجود داره و بزودی میرسد) مسدنی است در میدان سپه تاسیس و از آقایان دعوت می کند که احتیاجات الکتریکی خود را فعلا و سایر اجناس را در آتیه نزدیکی ازموسسه مذکور با ارزانترین قیمت خریداری فرمائید . سفارشات ولایات باکمال مواظبت انجام داده میشود ۱-۲ شماره آ کهی ۴۴۴۳ عبدالله کرندیان

آگهی راجع بتلفن خودکار

شماره های ذیل ازروز ٤ شنبه ٥ آبان ۳۱٦ دائر گردیده است

۷۰٤۲	۷۹٦۳	۸٥۱۷	۹۰۰۸
۷۲۲۷	۷۹۷۱	۸٦۰٤	۹۰۲٦
۷۲۳۷	۸۰۷۳	۸۷۰۷	۹۰٦۷
۷۳٦٥	۸۱٦۰	۸۷۱۲	۹۰۷٤
۷٤٦٦	۸۱٦۹	۸۷۱٤	۹۱۰۹
۷٦۷۲	۸۱۷۰	۸۷۱٦	۹۱۳۸
۷۷۰۲	۸۲۲۷	۸۸۷۹	۹۱٥٦
۷۷۱٤	۸۲۳٦	۸۸۸۸	۹۲۲۲
۷۷۲۲	۸۲٤٦	۸۹۲۷	۹۳۳۳
۷۹٤۹	۸۲٥۹	۸۹۲۸	
۷۹٥۳	۸٤۱۲		

از آقایان مشترکین شماره های جدید خواهشمند است برای تصفیه حساب در عرض دو روز بشرکت سهامی‌کل تلفن ایران مراجعه فرمایند شرکت‌سهامی‌کل تلفن‌ایران

شماره آ کهی ٤٤۳٦

مجلس تذکر

برای آمرزش روح جوان ناکام انانول کاوازویه روز جمعه هفتم آبان ساعت ده و نیم صبح مجلس تذکری (مس‌دورو کی یم) در کلیسای ارتودوکس واقع در خیابان ارامنه (شاهپور) برگزار خواهد شد ۲ - ۲ شماره آ کهی ٤٤۲۸

فقط امشب است

نمایش کمال‌الدین

(تارتوف‌مولیر)

ترجمه و انشاء یکی ازدانشمندان ایران

باشتراك خانم لرتا و آقایان نوشین قدرت منصور - خیر خواه

بانضمام یك پرده کمدی‌دائمی حسطرزندگی خانوادگی بیست سال قبل ایران

چون عدهٔ زیادی شب‌جمعه قبل بعلت تمام شدن بلیط از درب نمایشگاه مراجعت کردندزودتر بیایند بلیطتهیه کنند لیستهاز ساعت ۸ صبح بالا و برای رفاه‌حال واردین درب سالون ازساعت‌پنج‌ونیم مفتوح است شماره‌آ کهی ٤۳٥٦ ۲-۲

خانه اجاره

دارای نهصد متر باغچه و بنای مفصل عبارت ازه اطاق بزرك وکوچك ویك سالون‌مجلل وزیر زمینهای بزرك و خوب وکاراژ واقع در اول خیابان البرز (ابتدای امیریه) که‌از هرجهت برای زندگانی یك خانواده بزرك مناسب است. طالبین بهمان خانه یاتلفن شماره ۵۹۱٦ مراجعه فرمایند شماره‌آ کهی ٤٤٥۳

برای اطلاع عموم اعلام می دارد

ترقیات روز افزون کارخانجات ایران که بسرعت فوق‌العاده در سال‌های اخیر در ظل توجهات بندگان اعلیحضرت همایون شاهنشاهی صورت گرفته است موجب شده که کار خانجات زیمنس در ایران تشکیلات خویش را توسعه بدهند و از این جهت شرکت زیمنس در ایران با مسئولیت محدود تشکیل و اخیرا بثبت رسیده است .

همکاری و حسن نظر کارخانجات زیمنس وشوکرت‌نسبت باین تجارتخانه که از چند سال باین طرف نمایندگی آنان را در ایران دارد ایجاب نمود که همان‌رویه سابق تعقیب شود بنابراین بموجب قرارداد منعقده تازه این تجارتخانه کمافی‌السابق سمت نمایندگی ایشان را در ایران دارد و انتشاراتی که برخلاف این موضوع‌داده میشود کاملا خالی از حقیقت وکذب محض است .

مشتریان محترم میتوانند مراجعات خودشان را مستقیما بشرکت زیمنس‌در ایران یا این تجارتخانه که هر دو در محل تجارتخانه برادران شاهرخ در خیابان سعدی واقع است رجوع فرمایند.

برادران شاهرخ

شماره آ کهی ٤٤۲٥ ٤-۲

از لاهیجان - سپاسگذاری

از آقایان محترمی که قبول زحمت فرموده زرشت و لنگرود بمجلس ترحیم آقای محمد حاتم زاده رشتی روز دو شنبه ۱٦/۷/۲٦ حاضر شده ویابوسیله تلگراف ومکتوب اظهار همدردی نموده اند بدین وسیله تشکر نموده و سپاسگذار می باشم .

مرتضی محمودی

شماره آ کهی ٤٤۲۹

در اطراف (میزان شرافتمندی)

مبحث اجتماعی اطلاعات شماره ۳۲۸۲

راستی و درستی

بکسی لفظ انسان کامل و حقیقی اطلاق میشود که در تمام مراحل حیات و شئون اجتماعی راستی و درستی را از دست ندهد.

اگر از جهت تهاجم افکار ناملایم وحوادث غیر منتظرهٔ که با زندگانی انسان همیشه هم‌آغوش است نتوانستیم راستی و درستی را بنحو اکمل در کلیهٔ موارد زندگی بکار بریم باید طوری باشیم که اقلا حد اعتدال از دستمان نرود.

حضرت علی علیه‌السلام فرموده:

«بازوی کارسازکار باش- گاه عقابی مغرور و زمان محنت مغموم نشو- چه هیچکدام را دوام وبقائی نیست»

پس بایست سعی کرد که همیشه در کلیهٔ موارد حیاتی و بر خوردهای زندگی اعتدال را از دست نداده راستی و درستی و امانت وشرافت و بالاخره آنچه که لازمهٔ حیات یك انسان کامل و حقیقی است بکاربریم.

ملمی‌بینیم که مادیات و بالاخره عالم‌متمدن از هرحیث رو باعتدال و میزان وحساب صحیحی میرود که همان وسیله پیشرفت او گردیده ولی معنویات و صفات حمیده اخلاقی و ادبی که برای هر فردی لازم و بلکه واجب است بنسبت ترقی‌و پیشرفت مادیات صورت صحیحی بخود نگرفته است و این از لحاظ آنست که ذهن و مشاعر انسان متمدن بیشتر بمحیط خارجی متوجه میشودوبمظاهر مدن میگرود و در این صورت از خود و درون خود خبری ندارد.

ولی اگرآن نواء و مشاعری که یکباره متوجه محیط خارج میشوداند کی بنفس‌ودرون‌خودمتوجه شود نسبت پیشرفت و ترقی وتمدن معنویات ممکن است‌بیشتراز مادیات‌شودویاقلااو دریك‌سطح بایستد.

ازاینجاست که عدهٔ از دانشمندان وعلماء امروزی باین فکر افتاده‌اند تابلکه بتوانند صفات وسجایای بشررا به‌نسبت ترقی وتمدن مادی‌پیشرفت دهند و بالاخره یعنی نسبت ترقی و تمدن مادیات ومعنویات را باهم بیك میزان برسانند - ازاینرو دکتر چارلز وسیلهٔ اتخاذ کرده است که علاوه‌بر اینکه هرفردی بابکار بردن آن وسیله می‌تواند شرافتمندی وبالاخره سجایا و صفات خودرا بدست بیاورد اصولا در بعضی از موارد متنبه شده ودر اثر تکانی بخصوص درصدد رفع نقیصه ذاتی‌ومعنوی خود برمیاید

البته خوانندگان کرام اطلاعات وسیلهٔ را که دکتر چارلز اتخاذ کرده در شماره ۳۲۸۲ اطلاعات عصر قرائت کرده وقطعا درصددبرآمده‌اند که خودرا باآن امتحان نموده برفع نقصانی که بالاخره دریکی ازآن نمرات دارند برآیند واز آن ببعد حتما مجموع نمراتشان بالاتر از ۷۵ بوده است و همین هم منظور اصلی اطلاعات را برآورده است.

مقصود از تمهید مقدمات فوق آن بود که باقلم ناتوان خود از انتشار اینگونه مقالات مفید که برای نشان دادن راه صلاح وفلاح خوانندگان این نامه است تشکر و امتنان نموده در ضمن خوانندگان را باین نکات پر سود بیش از پیش متوجه سازم

درپایان درخواست مینمایم که همواره از اینگونه مباحث پرسود صفحات اطلاعات را بیش از پیش مزین ساخته و در مقابل افکار وروحیات خوانندگان راروشن‌تر ونورانی‌تر سازید

علی‌اکبر کسمائی

گرانی تکمه

دو اروپا راجع بعلت گرانی تکمه های صدفی گفتگو وچون وچرا دارند.

علتی که برای آن یافته اند رقابت های تجارتی میباشد که موجب این گرانی شده است چنانکه کناره گیری کارگران‌درکارخانه ها نیز یکی ازعوامل آن میباشد

ژاپونی ها در کناره های دریا خیلی باین کار عنایت میورزند واکنون کاملاکامیاب شده اند که پس از اینکه مروارید را از میان صدف بیرون می‌آورند صدف ها را بکارخانه ها فرستاده تکمه های شفاف صدفی را که امروزه بسیار مورد احتیاج است از آن میسازند.

میتوان گفت تکمه سازی اکنون یکی از مهمترین صنایع کشور ژاپن میباشد وچون دست کار در این کشور زیاد است کارخانه های کشور های دیگر نمیتواند با آن کشور رقابت کند.

یکی دیگر از علل گرانی تکمه های صدفی کمر کهای گرانی است که برآن بسته اند که چندین برابر قد اوی است که پیشتر بوده،

گوناگون

یك تمبر پست

به ۴۰۰۰ لیره فروخته شده

در ۲۹ سپتامبر تمبر پستی سرخ رنگی را که بنام «موریتیوس» معروف است در هامبورك به‌بهای ۴۰۰۰ لیره در معرض‌فروش گذاردند

چنانکه معلوم شده این‌تمبر ازجمله مجموعه (کلکسیونی) بوده که (کنت فیراری) تقدیم موزهٔ بریتانیا نموده ولی در اثر شروع شدن جنك بین الملل آن مجموعه بانگلستان نرسیده.

درآمد وسرمایه مردم انگلستان

بموجب آخرین آماری که وزارت‌تجارت انگلیس در ماه آینده تقدیم پارلمان خواهد نمود درآمد اهالی بریتانیا و سرمایه آن‌ها درسال ۳۰۰۰ ملیون لیره است و بطورمتوسط سالی ۳۰۰ ملیون لیره فزونی می‌یابد.

و بنا برهمین آمار کارگرانی که‌مشغول کارند بیش از پیش هستند و از همین جهة‌اندازه در آمد و اندوخته اهالی فزونی یافته ونیز بنابر این آمار مقدار فرستاده ها (صادرات) ورسیده‌ها (واردات) آن کشور نسبت بسابق بطور محسوس افزون گشته.

و بموجب همین آمار مقدار اندوخته در خزانه های پست و موسسات مالیه ۱۳۷۸ ملیون و ۴۰۰ هزار لیره میباشد و سرمایهٔ شرکت‌های ساختمان به ۵۵۰ ملیون لیره میرسد و اندوخته انجمن های کمك و تعاون ۲۰۰ ملیون‌وجمعیتهای تامین ۳۸۰ ملیون میباشد.

در آمریکا ۱۷ شهر بنام پاریس موسوم است

در کشور های متحده آمریکا ۱۷ شهر بنام پاریس موسوم است که بزرگترین آنها در فلمرو (تکساس) است. این شهر از شهر های دیگر در خواست کرد که نام خود را تغییر بدهند هیچیك نپذیرفتند.

زیرا یکی از آنها گفته است: ازروزی که (جنرال لافایت) فرانسوی بدین سامان آمد من بهمین نام خوانده شدم.

دیگری گفته است: کسی نمی تواند این اسم را از من بگیرد چه در من کارخانه های بزرگی برای آلات زینت وآرایش هست‌چنانکه در پاریس نیز چنین است.

شهر دیگر گفته است: نام من‌هیچگونه بستگی بنام پاریس فرانسه ندارد چه نام من از نام قهرمان‌نامی داستان (ایلیادوهومر) گرفته‌شده

بهمین منوال ۱۷ شهر ازشهر های آمریکا بنام پاریس خوانده می شود.

از قهرمانان زنان جهان

از خبر های شانگهای اینکه خانم (چیان کایشك) که نیرومند ترین زنان چین‌است بکاه بامداد در حالی که روی خودرا بانقاب ضخیم سیاه رنگی پوشیده بود بهمراهی سه نفر پاسبان سوار براسب به شانگهای رسید. همین خانم با شوهر دیکتاتورش در کشوریکه که شماره جمعیت آن به ۴۰۰ ملیون نفوس میرسد (پیشوا وفرمانده جنك می باشد وهم او موسس وسرلشکر ارتش هوائی آن کشور است) اخیرا بـه نانکینك رفته بود که ۱۷ هوا پیمائی را که چینیان ازسیاه ژاپن گرفته‌اند مشاهده بنماید.

با اینکه ژاپونیان وی را بدترین دشمن خود می دانند زندگانی او وشوهرش برای مردم چین ازهر چیز گرانبها تر است وی این‌زندگانی گرانبها را همواره در معرض خطر داشته و پیوسته جاهای‌نزدیك‌بدشمن‌رادیدار وباز رسی‌می‌نماید.

سالامانك

شهر سالامانك‌حکومت‌نشین ایالت‌سالامانك ومرکز حکومت‌ژنرال فرانکوست. سالامانك‌یکی از قدیمی ترین شهر های اسپانیا است که نزدیکی ساحل تورمس (شعبه رود خانه‌دورو) در مغرب‌آن کشور بنا گردیده است.

جمعیت‌این‌شهرا کنون ۴۰،۰۰۰ نفراست.

سالامانك دارای برج‌هاو منارها وکاخهای باشکوهی است که تمام آنها بطرز وسبك معماری های قدیم ساخته شده است.

بنا بروایت‌تاریخ‌در زمان سلطنت آلفونس نهم پادشاه اسپانی‌دراین شهردانشگاه بزرگی باسم دانشگاه‌سالامانك دائر گردیده وبزودی‌شهرت‌یافت و نه تنها سایر دانشگاههای اسپانیارا تحت‌الشعاع‌خود قرار داد بلکه نسبت بعضی دانشگاههای کشور های اروپا نیز رجحان داشت. از قرار معلوم انحطاط و پستی این شهراز قرن هفدهم بعدشروع گردیده است تا این زمان که مقر حکومت ژنرال فرانکو رئیس شورشیان اسپانیا شده و از این حیث رونق‌ومعروفیت‌جدیدی کسب کرده‌است.

حکایت روزانه — اثر: کی‌دوموپاسان

بازگشت

-۳-

- له وسك مرد به بین‌این مرد از ما چه میخواهد من‌از وقتیکه چشمم باین ناشناس‌افتاده‌است حواس خود را نمیفهمم

له وسك ماهی گیر قوی وچهار شانه ای بود که درزیر آفتاب سوزان رنگش مانند آجر قرمز بود ریش مجعدی داشت و چشمهای آبیش از زیر ابروان انبوه او برق میزد گردن کلفتش را همیشه مو های بلند بو شانده بود و از ترس سرما وباد هر گز جرات نمی کرد باصلاح‌مو های سر خود بپردازد

وقتی که مارتن براصرار خودافزود له‌وسك نیز تاملرا جائزندانسته وبا کمال ملایمت وآرامی ازخانه خود خارج شد وبسمت مرد ناشناس روان گشت.

مادر وفرزندانش از دورلرزان و مضطرب مراقب گفتگو و بر خورد له وسك و آن مرد ناشناس بودند.

مرد فقیر وقتی یقین کرد له وسك بعزم راندن وی از آن نقطه بطرف او پیش میرود از جای برخاست وبطرف له وسك‌چند قدمی برداشت مادر وفرزندانش نفهمیدند بین‌آن دو چه گفتگوئی بمیان آمد همینقدر ملاحظه کردند که پس ازاندك تاملی هر دو بجانب خانه مارتن له وسك روان شدند.

مارتن ازشدت اضطراب زانوها یش قد قد میزد نفس درسینه اش تنگی میکرد آب دهانش خشك گردید له‌وسك وقتی بنزدیك آنها رسید گفت زود کمی نان ویك‌لیوان شراب سیب بیاور این بیچاره از دیروز تابحال هیچ نخورده است

له وسك این بگفت و بازوی نا شناس را گرفت و هردو باتفاق‌داخل منزل شدند زن‌وفرزندان له وسك نیز در عقب سر آن ها وارد خانه گشتند.

مارتن فورا نان وشراب حاضر کرد و ناشناس‌بدون آنکه سخنی گوید روی زمین‌نشست ومشغول‌خوردن شد.همه چشم‌خود را باین‌موجود عجیب دوخته بودند.

مادر که ایستاده بود متوجه تغییر قیافهٔ وی بوددو دختر بزرك مارتن نیز بدر خانه‌تکیه داده و یکی از آن ها طفل کوچکیرا در بغل داشت بچه های کوچکی هم که در وسط خاکستر های بخاری نشسته‌بودند دست از بازی شستند و با تعجب وحیرت وافری بمرد تازه وارد چشم دوخته بودند. دلشان میخواست بدانند این ناشناس کیست.

له‌وسك روی صندلی حصیری نشست وبمرد فقیر گفت.

- ازراه دور آمده‌ای؟

- بلی از شهر دمت ۴ پیاده تا اینجا آمده ام.

- این همه‌راهرا چگونه پیاده آمده‌ای؟

- وقتی وسیله نباشد، انسان بهر زحمتی تن درمیدهد.

- خیال داری کجابروی؟

- مقصود من باین دهکده‌بود.

- کسیرا دراین قریه میشناسی؟

- شاید

سخن که بدین جا رسید هردو خاموش ماندند ناشناس باهستگی مشغول خوردن نان‌بود آنقدر گرسنه‌اش بود که بنظرش می آمد این نان خالی بیات‌از بهترین خورا کها خوشمزه تراست هر تکه نانی را که فرو می داد یك‌جرعه شراب سیب نیزسر می کشید. درصورتش‌علائم بد بختیهای فراوان‌نمایان بود.

له‌وسك از مشاهده چینهای صورت‌او یقین کرد که این مرد در مدت زندگانی خود سیار رنج دیده است دومرتبه کلاف سخن رابدست گرفت و گفت.

- نام شما چیست؟

ناشناس با صدای گرفته ای‌جواب داد.

- نام من مارتن است.

از شنیدن این اسم لرزش غریبی سراپای مادر را فرا گرفت مثل اینکه می خواست بیوند این مرد راست می گوید یا دروغ، قدمی بجانب ناشناس برداشت‌و خیره خیره بدو نگریست و با دهان باز مشغول معاینه او شد.

همه ساکت بودند و هیچکدام جرات‌نمی کردند شروع بسخن نمایند بالاخره له وسك مهر خاموشی را شکسته گفت:

- شما از اهل همین دهکده هستید؟

مرد فقیر جوابداد:

- آری من‌ازاهالی همین قریه ام

ناشناس وقتی سر خودرا بلند کردچشمانش با دیدگان زن له وسك مواجه شد و همانطور مدتی خیره خیره بیکدیگر نگریستند مثل این بود که چشمهایشان در آن نقطه ثابت مانده است

ناگهان زن رنجدیده با صدای ارزان و گرفته ای گفت

- شوهر عزیزم توئی؟

مرد فقیر آهسته جواب داد

- آری منم

ناشناس مثل اینکه موضوع تازه‌ای پیش نیامده است مشغول خوردن نان‌خود شد

له وسك ازشنیدن حرفهای زن‌خود وآن مرد سخت متعجب درآمده ازآن مرد پرسید

- توماتن شوهر سافی زن منی

مارتن سادگی جوابداد

- بلی منم

له وسك پرسید

- دراینمدت کجابودی؟

مارتن‌در پاسخ چنین اظهار داشت

- کشتی مادر دریای رم گرفتار طوفان عظیمی شد وبقدری امواج قایق مارا مورد تهاجم خود قرار دادند که هرقطعه ای از آن طرفی پرتاب گردید من‌و (بیکار) و (وانینل) هم طوری بود تخته پاره ای بدست آورد و روی‌آن نشستیم و دست ویا زنان خود را بساحل افریقا رساندیم اتفاقا وحشیها در کنار دریا جمع بودند و وقتی مارا دیدند دورمان جمع شدند و دوازده‌سال مارا محبوس کردند. بیکار ووانینل دراین مدت مردند اخیرا یکنفر سیاح انگلیسی که ازآن‌دار میگذشت مرا دید وبهر طوری بود نجاتم داد و من‌خودرا فرانسه رساندم واز آنجایای پیاده باین دهکده آمدم

زن بیچاره ازشنیدن این‌همه مرارت‌وسختی که برسر شوهر بیچاره اش وارد آمده بود به رقت در آمد وسیل اشك از دیدگان روان ساخت وبرای آنکه دیگران از گریه او متاثر نشوند صورتش را در پیشبندش مخفی نمود

لایحه قانونی

اصول محاکمات حقوقی

-۸-

ماده ۱۰۰ - هریك از متداعیین یاو کلاء آنها می‌توانند محلی را برای ابلاغ اوراق دعوی در شهری که مقر محکمه‌است انتخاب نموده آنرا بدفتر محکمه اعلام کند - در این صورت کلیه اوراق راجعه بدعوی بمحل مزبور ابلاغ خواهدشد

ماده ۱۰۱ - هر گاه یکی از طرفین دعوی محل اقامتی را که اوراق اولیه دراین محل ابلاغ شده ویا محلی را که برای ابلاغ اوراق انتخاب کرده اند تغییر دهند باید فورا مراتب را بدفتر محکمه اعلام کنند ومادام که اطلاع نداده‌اند اوراق همان محل سابق ارسال می‌شود درصورتی که کسی در محل نباشد یا اشخاصی که هستند نخواهند رسید بدهند مامور ابلاغ این نکته را با تصدیق دوهر از اهل محل در ابلاغنامه تصریح و بدفتر محکمه عودت می‌دهد در این صورت‌اوراق مزبور ابلاغ شده محسوب است ودر دفتر محکمه باقی میماند و کسی که ابلاغ باو میبایستی بشود نمی‌تواند بعدم اطلاع ازآن متعذر گردد.

ماده ۱۰۲ - درصورتی که عرض حال و منضمات آن مطابق مواد ۸۶ الی ۹۶ ابلاغ‌نشود بحکم محکمه ابلاغ ازدرجه اعتبار ساقط میگردد مگر آن که مدعی علیه جواب کتبی خود را داده ودر ضمن جواب تقاضای ابطال آنرا نکرده باشد که در این صورت بعدها حق اعتراض بطریق ابلاغ نخواهدداشت.

ماده ۱۰۳ هیچیك از متداعیین و وکلاء عدلیه نمی‌توانند مسافرت های موقتی خودرا تغییر محل اقامت حساب کرده ابلاغ اوراق دعوی‌مربوط بخود را در محل مزبور تقاضا کنند واعلام مربوطه بتغییر محل اقامت وقتی پذیرفته می‌شود که محل اقامت مطابق ماده ۱۰۴ قانون مدنی حقیقتا تغییر یافته باشد

مبحث‌دوم جریان دعوی ازبعد ازابلاغ عرضحال تا تعیین جلسه

ماده ۱۰۴ - مدعی‌علیه باید درظرف ۱۰ روز پس‌از وصول عرضحال بادعاء مدعی جواب داده سواد مصدق کلیه اسناد ودلائل خودرا ضمیمه نماید ودر ضمن جواب کتبی دعوی جعل سند و معاینه و تقاضای تحقیق محلی و استعلام از اهل خبره و هرنوع دعاوی را که نسبت بدعوی مدعی مؤثر میداند اظهار کند و رعایت مفاد قسمت ۶ ازماده ۷۰ ومواد ۷۱ الی۷۵ اصول محاکمات رادر جواب خود بنماید.

جواب مدعی‌علیه و منضمات آن‌باید دردو نسخه ودر صورت تعدد مدعی بعده مدعیان بعلاوه یك نسخه باشد. اگر جواب مدعی‌علیه بامنضمات آن یك نسخه باشد دفتر محکمه رونوشت آن‌را بمدعیان تهیه‌نموده‌مخارج آنرادربرابر از مدعی علیه بوسیلهٔ مامور اجراء وصول‌می نماید.

ماده ۱۰۵ - بعداز وصول جواب مدعی علیه مدیر دفتر بایـد یك نسخه از جواب را با ضمائم آن‌ضبط ونسخه دیگررا بامنضمات درظرف ۲روز بوسیله مامور ابلاغ بمدعی ابلاغ کند برای این‌ابلاغ مقررات ابلاغ بمدعی علیه نیزازهرجهت باید منظور شود.

ماده۱۰۶ - مدعی باید هرجوابی که‌دارد مطابق مـاده ۱۰۴ نوشته واگـر باسناد یاشهود جدیدی برای جواب از مدافعات مدعی علیه استناد کرده‌است سواد آن اسناد واسامی شهودرا ضمیمه هرنسخه کرده ودر ظرف ۱۰ روز بدفتر محکمه تسلیم کند.

مسابقه زناشوئی

انتخاب همسر

مسئله از دواج و انتخاب همسر یکی‌از مسائل مهم اجتماعی است که هر پسر و دختری بالاخره راجع به حل آن اندکی تفکر و تعمق می نماید.

البته هر کس برای همسر خود شرایط و خصوصیاتی قائل است ولی اگر با دقت در عقاید اشخاص راجع بانتخاب زن ملاحظه نمائیم خواهیم دید که تقریبا تمام نظریاتشان مشترك بوده و همه مایلند که زن وهمسر خوبی داشته باشند.

ولی حسنی که قضیه دارد اینست که خوبی وزیبائی در نظر همه افراد بشر مثل هم نیست وچون ذوق و سلیقه ها مختلف است ازاینرو زن های‌مختلف‌همه بشوهر میروند

درست که ملاحظه میکنیم می‌بینیم خیلی‌از اشخاص که‌متاهل میشوند (مقصود آنهائی است که خودشان انتخاب مینمایند) همسر شان برخلاف میلشان بوده واصلا صفاتی کـه‌در بـدو زناشوئی درنظرداشته‌اند درشریك زندگانیشان‌وجودندارد

مثلا شخصی معتقد بوجاهت بوده بالاخره برحسب اتفاق وپیش آمد نسبت بیك خانم زشت و کریهی عشق‌پیدا میکند

(اطلاعات: چون‌زیبائی ملاك‌معینی ندارد ممکن است که‌زن زشت درنظر شخصی‌زیباوفتان‌باشد

آنکس کـه شخصیت وخانواده اهمیت میداده است بالاخره گرفتار دختری میشود که‌اصلا بااو متناسب نیست

بعضی اوقات عقاید و افکار ما در انتخاب همسر ذیمدخل نیست شما درحال عبور از خیابان یا ورود درمغازهٔ دختریرا می‌بینید وبدون علت و ارادهٔ‌نسبت باو محبت پیدا میکنید همینقدر که‌پای بند واسیر اوشدید هرچه باشد درنظر شما نجیب زیباعفیف باعاطفه واصیل... جلوه خواهد کرد شما دیگر بتشخیص حقیقت باطن او قادر نیستید محبت وعلاقه دیگر جلوی چشمان شمارا میگیرد وشما اورا جز یك فرشته چیز دیگری نمیتوانید خیال کنید

اطرافیان شما هرچه میگویند این‌دختر مثلا باشخصیت ومقام شما متناسب نیست شما جدا پافشاری می کنید که‌من جزاو کسی‌را نمیخواهم

پس‌از آنکه مدتی‌از ازدواج شما گذشت آن‌وقت کم کم اسرارنهفته هویدامیشود.

اینجا است اگر شانس و اقبال با شما مساعد باشد خوشبختی و سعادت والا نکبت و بدبختی گریبان گیر شما خواهد شد.

بزرگترین بدبختی ها وقتی است که زن ومرد پس از ازدواج توافق اخلاق نداشته باشند بعضی ها میگویند بواسطه معاشرت ممکن است انسان‌باخلاق‌همسرش بی‌برد این محقق و مسلم است که ممکن نیست انسان روحیات واخلاق کسی را در مدت کمی تشخیص بدهد از طرف دیگر شما اگر آنکسی را کـه با او معاشرت می کنید دوست داشته باشید دیگر حاجت به‌تحقیق و امتحان نیست زیرا تمام‌حرکات او پسندیده و مطلوب‌است‌ول‌خرجی‌وزیاده روی او را به همت‌بلند تعبیر می نمید و بد خلقی او را بشدت احساسات

شوپن هاور در فلسفه عشق می گوید اغلب اوقات ممکن است یك خانم لطیف و زیبا با وجـاهت کامل دلباخته و اسیر یك مرد گریه سیاه و زشتی بشود این را به چـه میشود تعبیر کرد آیا آن خـانم زشتی و زیبائی را تشخیص نمی دهد؟

مسائل خارجی

نویسنده : ولاد میرارمسون

فرانسه و اتحاد شوروی

هرگاه روابط فرانسه ودولت اتحادشوروی را از هر گوشه و کناری بنگریم مناظر متفاوتی را خواهیم‌دید

مثلا اگر از نظر تراز نیرو ها دراروپا باه نگاه کنیم وضعیت دیگری دارد و اگر از نظر اجتماعی وسیاست عمومی آن‌را ببینیم ریخت دیگری خواهد داشت.

بدبختی در اینجاست که بر خلاف انتظار بسیاری از سیاستمداران هیچوجه نمی‌توان این‌دو اختلاف وضع را از میان برداشته وتوافقی میان آنها حاصل کرد.

پیش از اینکه وارد جزئیات مطلب‌بشویم من میخواهم مختصر سوء تفاهمی را که در این مسئله ایجاد شده است زمیان بردارم،

بیشتر ادعا میکنند که ولوئی‌بارتو باعث تقویت دوستی کهن و تاریخی فرانسه و دولت شوروی روسیه گردیده است و مسئولیت این مسئله بعهده‌اواست

من بخوبی لوئی بارتو را میشناختم و میتوانم با اطمینان تمام بگویم که این مطلب ابدا درست نیست — حقیقت قضیه اینست که اکنون مینویسم .

لوئی بارتو شخصا با وضعیتی که دولت فرانسه در برابر مسئله تسلیحات در یاد داشت مشهور ۱۷ آوریل ۱۹۳۴ بخود گرفته بودبکلی مخالف بود — و جدا برضد آن ایستادگی نموده بود — ابدا حاضر نبود زیر بار آن برود حتی هم کارانش را تهدید کرده بود که اگر از عقیدهٔ خودشان برنگردند استعفا خواهد داد . درهمین هنگام کارهای داخلی حکومت فرانسه هم پیوند بکارهای خارجی گردید و لوئی بارتو دراثر فشار دومرگ وناردیو و هریو ناچار خاموش شد .

البته بعقیده من بهتر این بود که استعفا میداد و تسلیم نمیشد ولی لوئی بارتو مردی مطیع ومنقاد بود وبالاخره یادداشتی را که بمذاکرات فرانسه وانگلستان پایان میداد امضا کرد.

باید دانست که لوئی‌بارتو بخوبی ازخطائی که کرده بود آگاهی داشت ولی وضعیت طوری بود که دولت فرانسه حتما میبایستی خود را دستکاری میداد .

لوئی بارتو درمان درد را درایجاد یك قرارداد بزرك امنیت شرقی دید ودلیل اوهم این بود : یکقسمت از آراء عمومی ملت فرانسه با قرارداد نظامی انگلستان وفرانسه وآلمان مخالف بود زیرا میپنداشتند که این قرار داد فرانسه را مقید میساخت که بمواد آن رفتار کند درصورتی که آلمان آنرا محترم نمیشمرد . با این وضع امنیت غربی خطرناك میشد .

برعکس اگر از طرف آلمان اطمینان حاصل میشد آرامش تمام اروپا را فرا میگرفت و آنوقت ممکن بود مذاکرات در اطراف تحدید وتقلیل تسلیحات ادامه یابد.

قرار داد شرقی بدین ترتیب وسیله‌ایست که برای جلو گیری ازمسابقهٔ تسلیحات ایجاد گردید .

این فکر اصلی لوئی بارتو بود . البته منکر این هم نیستم که هزاران نظریات دیگری هم درکار بود ونمی گویم که ذوق هوا خواهی ازدولت‌شوروی بعضی ها وازیهای سیاسی‌روسیه شوروی در انجام این فکر کمك نکرده است .

آری ! هر دو اینها هم بوده من میگویم مقصد اصلی لوئی بارتو این بود که وسیلهٔ ایجاد کند که بتوسط آن بشود بمذاکرات باآلمان دنباله داد .

لولی بارتو هرگز نمی پنداشت که آلمان حاضر نخواهد شد در این بازی باو کمك نماید زیرا در نخست این سیاست آلمان‌را دچار اندیشه می‌ساخت دوم اختلاف نظریان دولت شوروی و آلمان بسی آشکار بود .

از اینها گذشته لهستان هم‌از اینکار خوشش نمی آمد ،

بدین ترتیب دیری نگذشت که دشواری های گوناگون پدیدار گردید ومسئله نفوذ واهمیت در برابر مردم کیتی هم روز بروز وضعیت را پیچیده تر می نمود .

کم کم سیاست فرانسه داشت دچارشکست جبران ناپذیری می گردید که بالاخره قرار داد فرانسه وشوروی درمان واقعه شده

منتها در اثر احتیاط مسیو لادال و وزرایش این قرار داد از محیط عهد نامه جامعه ملل یك پا فراتر نگذاشت . بنابر این صحبت اتحاد جدی فرانسه وشوروی پوچ و موهوم است موقعیت ووضعیات خاصی که قرارداد فرانسه‌وشوروی در آن امضا شد از قبیل حوادث سیاست خارجی (مانند کودتای ۷ مارس ۱۹۳۶) و سیاست داخلی (مانند پیشرفت کمونیست‌ها درانتخابات) اثرات در سیاست اروپا بخشید ولی همانطور که گفتم نمیشود قرارداد فرانسه وشوروی را باتحاد سیاسی تمام و تمام این دو کشور تعبیر کرد باوجود این باید اقرار کرد که این قرار داد درنزدیکی سیاست دو کشور بیکدیگر تاثیر بسیار بخشیده است . سیاست دولت آلمان هم بی کمك بنزدیکی‌فرانسه وشوروی نبود صدر اعظم آلمان نقشهای سیاسی خود را پنهان نمی کند وطرز اجرای آنها راهم آشکارا می گوید همین مسئله درسیاست بین‌المللی اثرات خاصی دارد :

اتحاد شوروی برای خلاصی ازفشار دولت آلمان بسمت جامعهٔ ملل وفرانسه روی‌آور شد .

فرانسه هم می ترسید مبادا روزی آلمان ازسمت مشرق بمنابع ثروت بی‌همتائی دست یابد.

سیاست دولت فرانسه همیشه دوربین بوده ومیباشد برخی‌ها هم می گویند فرانسه بی اندازه دور اندیش است ؟

آیا این نیکوئی‌فرانسه است یاخطای آن؟

بقیه در صفحه ۶

شاهکار خانم لیلی آلن

برنده جایزه مکتب ناوریست

ترجمه : مجید یکتائی

-۲-

راه موفقیت

تربیت نفس

سر آغاز - مقدمه مترجم

دیباچه دانشمندانهٔ که پرفسورمان‌برای این کتاب‌نوشته است از شیرینی نقش چکاچاق می کند و حقیقت کوئیشرا بخوبی می رساند . ممکن است مضی گمان کنند که مان بدین است واز تمدن و اجتماع انتقادی کندوبدمیگوید! نه. این طور نیست بدبینی وحقیقت گوئی دو تاست چنانکه در این جا پرفسورمان معایب حقیقی محیطش راشرح میدهد وآن محیطرا برای زندگانی آسوده وبیخ بخت ناساز می داند . این دیباچه برای ما بیشتر از آن مطلوب وپسندیده‌است که باآن همه محسن که از چگونگی و وضع فرنگستان می شنویم بدانیم نظریهٔ یك‌نفر دانشمند حقیقت گوی غربی در باره آن محیط چیست؟ وچگونه تمدن شرقی را برای زندگانی آسوده و نیك بخت بهتر می داند .

وقتی که میان عیب های محیط خود را بکلك می شمرد و از آنها انتقاد می کند وبرای مردزی و بهریستن دستور هائی می دهد بخوبی می توان یافت که محیط مشرق زمین تا چه‌اندازه برای زندگانی آرام و نیکبخت آماده تراست

پرفسور مان هیچگاه نمی گوید که همهٔ تمدن غرب‌بد است ونمی خواهد بگوید این همه اختراع و وسایل تمدن امروزی سر راه نیکبختی است بلکه می گوید فزایش روز افزون تجهیزات و این گونه کار هاانسان را از شاهراه مردزی ونیکبختی دور می کند ... پس درخواندن دیباچهٔ پرفسورمان همواره‌محیط اورابا عقایدش باید تطبیق داد .

دیباچه

از: پرفسور مان نویسنده مشهور

چنان که در مقدمه اشاره کردیم پرفسور مان مقدمه مفصلی بر این کتاب نگاشته است یك قسمت زیاد این مقدمهٔ انتقاد تمدن کاملا مادی‌غرب و عدم تناسب ترقیات روحی و معنوی بامال اروپائی با ترقیات مادی آنهاست که ما بملاحظاتی از ترجمه آن‌صرف نظر کردیم و فقط یك قسمت آنرا که مربوط بموضوع کتاب است در اینجا ایراد میکنیم:

پرفسور مان بعد از انتقاد تلخی که ازتمدن قرن بیستم میکند و آثار یك روح بد بین و ناکامی از بیانات او ظاهر است (وبهمین دلیل از ترجمه آن صرف نظر کردیم) در بارهٔ این کتاب چنین مینویسد :

خانم لیلی آلن که درینجا شکارنده بار داده‌اند تا در باره کتابشان عقایدی تقدیم خوانندگان بدارم محفظا پیش ازین اجازه نمیدهند که رشته سخن‌را بدرازا بکشم نویسنده‌که ایشان درین اثر نفیس و پر بها بما می‌آموزند که چگونه درفرنگان باطنی را برای تحصیل نیك بختی باسانی از تهاد خویش میتوان خارج کرده

این کتاب: کتاب راه موفقیت بیرویانگی را که بصورت انسان در جامه و نهاد ماجایگرفته سر کوب و نابود میکند و بما میگوید : اگر خودتان خیر و احسانی در باره خویش مرعی‌دارید وخود خیر خواه ونیك خواه خود باشید بی شك زود تر بمقصود میرسید زیرا : همه چیز را باید از خودتان بخواهید، اگر شما بدبختی خودتان را رفع کنید یکقلم ازبد بختی‌اجتماع را کم کرده‌اید و بار همنوعان خویش را سبك میکنید ،

دستور های سیاری هست که بمامیگوید خیر و نفع دیگران را بر خیر و نفع خویش‌مقدم بدارید اینگونه تعلیمات خیلی خوبست لیکن عملا می‌بینیم که اینها ارزش عمل ندارد وآن وقت است که میان این دو دستور بیهت و بی تکلیفی عمر باید گذراند ! زیرا انسان نمیتواند چنان که باید برای راحتی دیگران راحتی را از خودسلب کند چه معنی این حرف آنست که زندگانی‌نکنید و اینهم مقدور نیست پس اگر بعقاید‌مان را ازین دستور های اخلاقی سلب کنیم بهتر میتوانیم با این گونه زندگی باخلاق‌واقعی برسیم.

پس تمام مصلحین ومتجددین بزرك ابتدااز خودشان شروع باصلاح وتجدید کرده اند و از آن پس باصلاح دیگران پرداخته اند و تمام افتخاراتی را که مردم برای ایشان قائلند افتخاراتی است که خودشان شالوده آنرا ریخته اند .

خانم آلن این دستور هارا از خود و خانه خویش شروع کرده است و نخست خودش طالب ودلباخته نیکبختی شده است وآنگاه خانه کوچکش را آراسته واصلاح کرده است وابتدادر صفید بختی‌خویش ازین‌راه وارد شده‌است و خانم آلن‌ه درخانه‌وخانواده‌خویش‌چون‌ملکه نیکبختی فرمانروائی نموده‌ونیکبختی‌مطلقی پدید آورده‌است ! بیشتراین نیکبختی‌وسفیدروزی‌را از راستی‌ودرستی‌بدست آورده وباعشق وعلاقه بسعادت وزندگانی وباخیر خواهی ونیکو کاری اول نیکبختی رابرای خود وخانواده خویش تحصیل کرده است چنانکه بخوانندگان و طالبان می گوید :

« خوانندگان عزیز ، اینست آنچه مرا نیکبخت کرد . شما هم باعقیده وایمان راسخی می توانید نیکبخت شوید . و منهم بنوبه خود رهنمای ضعیفی برای شما خواهم بود »

پس خانم آلن بااین اثرش نخواسته‌است مثل خانم های فاضل ودانشمند دیگر تنها کتاب جدیدی بکتابخانه های ما بیافزاید ویا شاهکاری از اینگونه بوجود آورد ، نه این طور نیست این مقصود را نداشته اند بلکه این کتاب کوچك دستور های عملی بسیاری است که بایك عمر تجربه بدست آورده اند وپس از آنکه این دستور هارانخست در خانوادهٔ خویش بکار برده اند واز آنها نتیجه عملی گرفته اند بصورت این کتاب کوچك وشیفته‌کان این اثر تقدیم داشته‌اند بطوریکه در تدوین این دستور ها هیچ سخنی بلاف و گزاف نگفته اند ودستور هائی که در آنست همه سودمند ومطبوع است .

فکر اصلی خانم آلن آنست که باین چند دستور عملی که بخوبی از اختصار می شود آن‌را تعلمی بذهن‌بسپاریم مارا بنیکبختی برساند که بسیاری از مار همه مردمان سالهاست آرزوی آنرا می کنیم ودر تحصیل آن هستیم وهمینطور که خانواده ای را نیکبخت می گوئیم که افراد آن نیکبخت باشند خانم آلن هم با این دستور ها نخست‌افراد خانواده روحی ما را ازنوزادی و کودکی چنان تربیت ونیکبخت می کنند که بزودی نیکبختی‌خانواده‌روحی مافراهم‌می‌شود. زیرانوزادان روحی‌هر کس درست مثل نوزادان جسمی‌اوهستند.

این نوزادان اگر بدرستی تربیت شوند و خوب ببارآیند زندگانی آرام و خوبی‌خواهند داشت و زهی سعادت آن پدر ومادر وا گرشرور وموذی بار آیند اذیت وآزارشان بیشتر از همه متوجه پدر و مادری می‌شود که آنها را این گونه تربیت کرده اند . از اینرو اطمینان داریم که خود خانم آلن هم باهمین اصلی که نیکبخت‌شده است وبنیکبختی رسیده‌است ما رانیکبختی خواهد رساند .

ورق سال پیش

اطلاعات - ۶ آبان ماه ۱۳۰۷

تعطیل

روز ششم آبان ۱۳۰۷ مصادف باوفات حضرت فاطمه (ع) وتعطیل بوده است

تقویم اطلاعات

پنجشنبه

نوع تاریخ	روز و ماه	سال
شمسی پارسی	۶ آبان	۱۳۱۶
قمری هجری	۲۲ شعبان	۱۳۵۶
مسیحی میلادی	۲۸ اکتبر	۱۹۳۷
عبری صهیونیت	۲۳ حشوان	۵۶۹۸

طلوع آفتاب ۶ ساعت و ۴۰ دقیقه بعد از نصف شب

غروب آفتاب ۵ ساعت و ۲۰ دقیقه بعد از ظهر

بقلم هربرت ادامس — مترجم ا . ش

زن سیاه پوش

فصل چهارم - پس از صد و ورای

- ۱۵ -

« باوصف همهٔ این احوال بقدری او اصرار دارد که باهو بگردش برود که ... بعلاوه من خودم نیز میل دارم بروم دوشس هم آنجا خواهد بود ... »

هنوز زنش از آغوش وی خارج نشده و مرتبا سر و صورتش را بوسه میزد درهمین اثنا درطاق باز شد سینتیاداخل شده تند بسمت آنها دویده نیمرخ دیگر هاسول را که خارج ازآغوش زنش بود بی‌دریی بوسیده گفت

« آفرین برتو جیمی ! من میدانستم که تو بالاخره موفق میشوی حقیقتا دفاع تو ازمعجزه آسائی داشت ولی در عین حال میخواهم از تو بپرسم که اگر چنین شوهرش آن زن بیچاره را بقتل نرسانده پس قاتل کیست »

زیبائی ولطافت وداربائی‌سینتیا وبدنه باندرجه بود که ادوات وافزار پیکرتراش هنرمند وماهر بتواند مقدار و اندازهٔ آنرا تعیین نموده وروی سنك مجسم سازد اندامش بی‌اندازه لطیف و سفید موبش خرمائی یا طلائی وچشمانش آبی رنك بود دهانش‌خیلی کوچك نبود ولی دندانهایش مانند در نسفته فشنك وجذاب بود چیزی که مشاهدهٔ اندام رعنای ویرا دایذیر مینمود و خاطر آدمی از دیدار آن مشعوف ومحظوظ می گشت آن‌روح شاداب سرشار وآن خنده های شکربار وی بود که هر بینندهٔ را بی‌اختیار بتحسین وی برمی‌انگیخت سینتیا خدوند ملاحت بود یکدنیا لطف وظرافت ونشاط دروجود او جمع شده‌بود باآنکه بلند قامت وباریك بود ولی ضعیف و نحیف نبود اشتهایش در غذا خیلی خوب ونسبت باقسام مختلف ورزش علاقه مند بود . وی دختر خالهٔ جیمی بود واز محل اقامت خود که در خارج از شهر بود آمده بود که یکی دوهفته در لندن نزد پسر خاله خود بماند : قضیهٔ محاکمه وپاسن چون وقت هاسول را تماما مشغول کرده بود از این رو هاسول فرصتی پیدا نکرده بود که با مهمان عزیز وتازهٔ خود قدری بسر برد وبا آنکه تظاهر خلاف این را نشان میداد یا وانمود میکردولی درباطن خیلی‌میل داشت‌باوی درمحلی‌خلوت‌صحبت کندوتا وقتی‌در خانهٔ آنها‌مهمان‌است وسائل راحتی و آسایش کامل وی را فراهم نماید . برای آنکه زنش را از سروا کرده ومانع ازرفتن سینتیا بمهمانی گردد گفت « نونا میگوید توهم خیال داری بمهمانی بروی البته میدانی این قبیل مهمانی ها چقدر شلوغ وپرجمعیت است در اینصورت آیا بهتر نیست درنزد من مانده قدری صحبت کنیم و گوش به رادیو بدهی ؟ »

« البته بهتراست جیمی خیلی هم بهتر است ولی برای شما ماندن خانه را با این همه خستگی صلاح نمیدانم برای شما یك تغییری لازم است باید خودت را بایك چیزی سر گرم کنی که بکلی حواست را ازکار باز دارد ودرعین حال تفریحی باشد بنابراین خیال میکنم بهتر است برویم نونا توجه عقیده داری ؟ »

جیمی از آن جوانان زیرکی بود که می توانست در مقابل رای مدعی العموم‌کل ایستادگی نماید میتوانست در مقابل هیئت قضات مباحثه کند و جواب استدلالات آنها را بدهد ولی بتجربه رسانده بود که وقتی دونفر زن فشنك وزیبا رای شان باجرای امری قرار گیرد دیگر مقاومت در مقابل آنها فایدهٔ ندارد وبا هیچ استدلال منطقی نمیتوان آنها را از رای شان منصرف نمود بنابراین ازروی شعف خاطر به ازروی دلسردی فورا تسلیم آنها گردیدشاید علت اینکه زندگانی داخلی‌هاسول رضایت بخش و مقرون بسعادت و نیك بختی بود همین جنبهٔ تسلیم ورضای وی بوده . بسیاری از مردها بقدری دراینگونه موارد لجوج میشوند و بقدری دیر رضایت میدهند که نصف کیف ولذت را قبل ازوقت برایگان ازدست میدهند

اعتراض هاسول فقط ازیك جهت درست بود وآن این بود که مجلس مهمانی شلوغ وپرجمعیت است .

مجلس مهمانی دریکی از خانه های مشهور « می‌فیر » منعقد گردیده وقرار بود که درآمد حاصله نفع یکی ازموسسات خیریه تخصیص داده شود حضور یکنفر دوشس بزرك که طرف توجه عموم بود موفقیت مجلس مزبور را صد در صد تامین و تضمین مینمود جمعی از اعیان واشراف درآنجا حضور داشتند ولی چند دقیقه پس از ورود هاسول آوازه ورود هاسول درتمام انجمن پیچیده شد و همه فهمیدند که هاسول نیز جزو مهمانان است .

روزنامه های عصرچندین ستون راجع بمحاکمهٔ وپاسن و مدافعات و کیل وی‌یعنی هاسول پر کرده بودند مسابقه های اسب دوانی و بازی های اسپورت که همیشه در ستونهای‌مهم روزنامه درج میشودیا اصلا آنروز جائی برای آنها باقی‌نمانده بود و یا آنکه مختصری درصفحات آخر راجع بانها نوشته‌شده درج مطالب سیاسی بروز بحد مو کول گردیده بود اگر زلزله یا انقلاب و اغتشاشی رخ داده ودر روز نامه نوشته می‌شد از بس مردم علاقه بخواندن محاکمهٔ مزبور بودند زلزله یا انقلاب مزبور ممکن نبود مورد التفات و توجه آنها واقع شود ستون های روزنامه بشرح آخرین مراحل محاکمه پرداخته بودند .

رای محکمه باخطوط جلی نوشته‌شده‌بود زیرا برسفورد وپاسن که طرف تعقیب محکمه قرار گرفته بود خودش ازعمال زبردست روزنامه واز کلهای سر سبد ادب محسوب می شد . ونیز مدافعات هاسول باخطوط جلی وحروف درشت چاپ شده و روز نامه ها نطق مزبور را از شاهکار وکالت قلم داد. کرده بودند .

البته با این ترتیب توجه مردم در آن مجلس بسوی هاسول یك امر طبیعی و قهری بود .

یکی از وزراء که درآن مجلس حضور داشت هاسول را مورد تلطف و تفقد قرار داده و حتی با وی دست داد و گفت :

« آقای هاسول واقعا نطق بلیغی نموده اند گمان می کنم حالا دیگر داخل درسیاست خواهید شد ؟ »

جیمی درجواب گفت تا کنون چنین فکری نداشتم . در این اثنا باو اطلاع دادند که دوشس شخصا میل دارد او را به بیند .

این یك افتخار بزرگی برای هاسول بود دوشس‌یکی از متشخص ترین زنان لندن بود که رفتار ساده وعالی‌ازتکبر و محبت آمیز وی جلب‌قلوب عموم را نموده‌بودوقتی هاسول‌بدو معرفی شد باز وبازوی وی داده شروع بصحبت کرد و گفت

« شوهر من فوق‌العاده علاقمند بجریان این محاکمه بود و یقین دارم از نتیجهٔ که بنفع شما عاید شده است او شما را تبریك خواهد گفت شوهرم عاب با آقای پرسفورد دو پاسن ملاقات نموده است »

جیمی در جواب گفت :

« من کار مهمی نکرده ام فقط سعی کرده ام که‌دراین قضیه بمقتضای عدالت رفتار شود »

اخبار داخله

خبرهای خصوصی

نعت های نو

اصطلاحات کتابداری که درهشتاد وششمین جلسه عمومی فرهنگستان تصویب شده از قرار ذیل است :

١ - کتاب	کتاب
٢ - کتابخانه	کتابخانه
٣ - کتابدار	کتابدار
٤ - کتابفروشی	کتابفروشی
٥ - کتابفروش	کتابفروش
٦ - عالم بکتاب ومطبوعات	کتاب شناس
٧ - معرفة‌الکتب	کتابشناسی
٨ - قفسه جای کتاب	کنجه
٩ - مخزن کتاب	گنجینه

محلی است که کتاب های کتابخانه رادرآن مرتب میکنند تا در هنگام حاجت به آسانی پیدا کرده دردسترس خوانندگان بگذارند

١٠ - فیش	برگه
١١ - فیشه	برگه دان

تاریخ اجرای قرارداد

این نامه‌ازطرف وزارت امور خارجه‌بوزارت عدلیه صادر گردیده است :

وزارت عدلیه

در تعقیب نامه ٢٥٧٩٧٫٩٧٠ مورخه ٣١٦٫٦٫٢٦ راجع بسه فقره قرار دادذیل :

١ - قرارداد اقامت.

٢ - قرارداد تعاون قضائی در مسائل حقوقی وتجاری .

٣ - عهدنامه استرداد مقصرین و تعاون قضائی در امور جزائی .

مستفاد بین‌دودولت‌ایران‌وترکیه‌لزوما اشعار می شود که چون مطابق مادهٔ که در هریك از قراردادهای مذکورمدرج‌است(ماده ٩قرارداد اقامت ماده ١٨ - قرارداد تعاون قضائی - ماده ٢٠ عهد نامه استرداد مقصرین) در تاریخ ٢١شهریور ماه ٣١٦ آخرین یادداشت مشعر بانجام مراسم قانونی در ایران از طرف سفارت کبرای‌شاهنشاهی در آنکارا بوزارت امور خارجه ترکیه تسلیم شده است لذا بموجب مواد مذکوره دو شنبه پنجم مهر ١٣١٦ تاریخ قطعی لازم الاجرا شدن قرارداد اقامت و قرارداد تعاون قضائی وعهدنامه استرداد مقصرین ایران و ترکیه میباشد

وزارت امور خارجه

ملاقات آقای رئیس مجلس

آقای بارون آکلرنو ابرزو کوهسمی نن وزیرمختار دولت فنلاند دردو کشور ایران واتحاد جمهیر شوروی که برای رسیدگی بکارهای مربوطه تهران ورود نموده وخبر ورود ایشان را نیز در شماره صبح سه شنبه داده بودیم مقارن ظهرامروز در مجلس شورای ملی حضور بهمرسانیده و آقای رئیس مجلس را ملاقات نمودند

جشن‌درسفارت ترکیه

بمناسبت‌تصادف فردایاروز تاسیس‌دولت‌جمهوری ترکیه روز جمعه ٢٩ اکتبر (هفتم آبان) مجلس جشنی از ساعت شش ونیم بعداز ظهربعد درسفارت آن دولت درتهران منعقد خواهد بود. ازطرف آقای مشفق سلامی اینگول وخانمشان‌از هیئت دولت ونمایندگان سیاسی خارجی مقیم پایتخت و رجال ومدیران ادارات وزارت امورخارجه‌دعوت شده است که درجشن مزبور شرکت نمایند .

جشن در سفارت اتحاد شوروی

بمناسبت‌تصادف روز١٦ آبان‌باروزانقلاب اکتبرآقای کارماشف شارژدافر دولت اتحاد جماهیر شوروی درتهران از هیئت دولت ونمایندگان سیاسی‌خارجی ورجال دعوت نموده است درجشنی که روز٧نوامبر (١٦آبان) ازساعت ٥ تا ٧ بعد از ظهردرسفارت شوروی منعقد خواهد بود حضور بهمرسانند.

جشن سالیانه کودکستان

بمناسبت‌انعقاد سومین‌جشن سالیانه کودکستان دولتی شکوفه کارکنان آن کودکستان دعوتی از معارف و محترمین بعمل آورده‌اند که در مجلس جشن کودکستان نامبرده چهار ساعت بعد از ظهر روز هفتم‌آبان ماه جاری (فردا) در کانون بانوان حضور بهمرسانند

اقدامات انجمن تربیت بدنی اصفهان

انجمن پیشاهنگی و تربیت بدنی اصفهان برای توسعه وپیشرفت امور ورزشی اقدامات ذیل‌را بعمل آورده است :

١ - تهیه میدان‌کامل جهت ورزش‌عمومی که با تمام لوازم دائر شده و دارای سه تیم فوتبال، و یك تیم والی بال و یك تیم تنیس باشد و بعلاوه میدان دیگری هم در دست تعمیر است که فعلا در دسترس استفاده نداشته خواهد شد .

٢ - تشکیل اردو های پیشاهنگی که چند اردوی مذکور در تابستان امسال تشکیل گردید و بدیهی است در سال آتیه نیز بهمین ترتیب اقدام خواهد شد و ضمنا اعضای انجمن سعی به پیشرفت امور پیشاهنگی و تربیت بدنی مراقبت و جدیتهای لازم بعمل آورده اند .

خبرهای تلگرافی شهرستانها

جشن و سرور در شهرستانها

بمناسبت عید تولد والاحضرت همایون ولایتعهد

رشت ٤ — بافتخار روز مولود مسعود والاحضرت همایون ولایت عهد کلیه اهالی با یك روح نشاطی جشن گرفته وکلیه بازارها وخیابانها را بوسیله پرچم های سه رنك تزئین ونیزازساعت ٣ عصر در دبیرستان شاهپور جشن باشکوهی از طرف پیشاهنگان و دانش آموزان و ورزشکاران گیلان برپا جناب آقای حکمران وکلیه روساء ادارات وخانمها وعده زیادی‌از محترمین‌شهر برحسب دعوت قبلی حضور بهمرسانده پس از صرف چائی وشیرینی درطالار دبیرستان آقای ملك زاده رئیس معارف مختصری در قسمت اهمیت ومیمنت این‌روز سعید بیان مدعوین بمحوطه دبیرستان راهنمائی در مقابل تمثال ولایت عهد مراسم برافراشتن پرچم و رژه دانش آموزان و محصلات بعمل آمده سپس شروع بعملیات ورزش جالب توجهی‌نمودند نزدیك غروب با کمال بشاشت وخوشی بادعای ذات مبارك اعلیحضرت همایونی وولایتعهد مجلس خاتمه یافت

یزد ٤ - بمناسبت روز میلاد مسعود والا حضرت همایون اقدس ولایت عهد امروز سه‌ساعت بعد از ظهر مجلس جشنی از طرف اداره معارف در دبیرستان مارکار منعقد روساء ادارات دولتی وبعضی از وجوه تجار واعیان با خانم های خود وعده کثیری زن و مرد زردشتی در ساعت مزبور حضور بهمرسانیده بدوا پیش آهنگان ومحصلین و محصلات در مقابل تمثال مبارك بندگان اعلیحضرت همایون شاهنشاهی ووالا حضرت اقدس ولایتعهد رژه داده و سپس عملیات ورزشی مفصلی شروع ودر خاتمه رئیس معارف نطقی مبنی برفواید و محسنات پیش آهنگی ایراد و ساعت شش عصر مجلس بازنده باد ودعای بقاء عظمت ذات اقدس ملوکانه خاتمه یافت .

گروس ٤ -شب٤ ماه جاری که مصادف بامیلاد والاحضرت‌اقدس‌بوده‌جشن‌باشکوهی‌درمعارف منعقد عموم مامورین دولت وجوه اهالی‌باخانمهایشان از ساعت شش تانه حضور داشته و رئیس معارف نطق جالب توجهی ایراد ساعت ٩ عصر مجلس بدعا گوئی ذات‌اقدس شاهنشاهی ووالاحضرت‌اقدس بپایان رسید .

کرمان - به میمنت مولود مسعود والا حضرت اقدس همایون ولایتعهد عظمی از ساعت ٦ و نیم عصر از طرف عباس سعید موسس‌ومدیر دبستان ملی سعید درمدرسه محمودیه برای شرکت درجشن منعقده از عموم مامورین و خانمها ووجوه اهالی دعوت وپذیرائی شایان بعمل آمد

سمنان٤ - بمناسبت میلاد مسعودوالاحضرت همایون ولایت عهد ازطرف پیش آهنگان مجلس جشنی دردبستان پانزده بهمن‌تشکیل حکومت و مامورین دوایر و جمعیتی از طبقات مختلفه باخانم هایشان برحسب دعوتی که ازطرف رئیس پیش آهنگی بعمل آمده بودسه‌بعد ازظهر حاضر شده‌ورئیس معارف وافوامی دبیر ریاضی برای ترغیب اهالی بافزایش پیشاهنگان بیانائی نموده در کست مترنم سپس پیشاهنگان درمقابل تمثال بندگان اعلیحضرت همایون شاهنشاهی و والاحضرت همایون ولایتعهد رژه داده نمایشات پیش آهنگی شروع شده‌پس ازخاتمه‌عملیات پیشاهنگی نمایش اخلاقی کوچکی که بیان منش پیش آهنگی بود از طرف چندنفر پیشاهنگ در چهار پرده داده شد پس از صرف چای وشیرینی مجلس در ساعت شش عصر بدعای بقای ذات اقدس اعلیحضرت همایون شاهنشاهی‌و والا حضرت همایون ولایتعهد با کف زدنهای‌ممتد وهورای پیشاهنگان خاتمه یافت

بجنورد - ٤ - بمناسبت میلاد سعادت بنیاد والا حضرت همایون ولایت‌عهد امروز اکثرادارات دولتی پرچم ها را افراشته وبا مسرت فوق العاده مشغول ایفاء وظیفه بودند .

آبادان ٤ - بمناسبت روز مولودوالاحضرت ولایت عهد عظمی معارف آباده دعوت ازمامورین دوایر و یکعده اهالی برای چهار بعد از ظهر نموده وپس از دادن نمایشات ورزشی و اخلاقی پیش‌آهنگان بادادن رژه وخواندن سرود کلیه‌اطفال ضمنا مدیر معارف نطقی مبنی بر تبریك امروز و ترقیات‌روز افزون امروزه‌درسایه توجهات‌اعلیحضرت همایونی ایراد ونیز فایده‌حضور درمجالس کنفرانس ودادن کنفرانسی را که شب‌های جمعه درمعارف معمول می‌شود با تاکید درتشویق اشخاص بی‌سواد برای تحصیلات اکابر شبانه را بعموم تذکر داده ساعت پنج‌و نیم مجلس خاتمه یافت

✿✿✿

رشت- رضائیه - خوی- بابل- بروجرد مهاباد - ساری - خمین - قم - کرمان - لاهیجان - شاهرود - - ملایر - اصفهان کروس - قزوین - حاجی لر - نوشهر - آباده سمنان - کبنه قابوس - زاهدان - خرم‌آباد- بجنورد - زنجان - یزد - نیز بافتخار میلادمسعود والاحضرت همایون ولایت عهد روز چهارم آبان مجالس باشکوه و مجللی با حضور حکام وولاة و روسای ادارات دولتی واعیان و تجار واهالی‌در نقاط نامبرده منعقد گردیده و از طرف دانش آموزان و پیشاهنگان و و ورزشکاران سرود های پیشاهنگی درمقابل تمثال مبارك والاحضرت‌همایونی خوانده شد و نمایش‌های‌قابل توجهی نیزداده شد و پرچمهای سه رنك در معابر افراشته و نطق های مفصلی ایراد گردید

سپس مجالس بامسرت فوق العاده و زنده باد اعلیحضرت همایون شاهنشاهی و والا حضرت همایون ولایتعهد خاتمه یافت

تلگراف نمایندگان‌اداره

از خرمشهر - ٥ آبان

جشن پیشاهنگان درپای مجسمه همایونی

تهران‌اطلاعات - بمناسبت‌مولود والاحضرت همایون ولایتعهد پیشاهنگان خرمشهر پای مجسمه اعلیحضرت همایون شاهنشاهی در ملتقای رودکارون جشن باشکوهی منعقد و جمعیت کثیری از اهالی شرکت نموده بودند عملیات ورزشی و پیشاهنگی ورژه پیشاهنگان ودانش‌آموزان با اهمیت تمام اجرا گردید ومجلس جشن با بروز احساسات ومسرت کامل عمومی خاتمه یافت .

از خوی ٥ آبان

طهران - اطلاعات - روز چهارم آبان که مصادف با میلاد مسعود والاحضرت همایون ولایتعهد بود ازطرف اداره معارف جشن‌باشکوهی دایر و اکثر بانوان و آقایان حضور داشتند و پیشاهنگان و دانش آموزان در برابر تمثال والاحضرت همایون ولایتعهد رژه دادند و مجلس با مسرت کامل خاتمه یافت

از نوشهر - ٥ آبان

تهران اطلاعات - آقای آهی وزیرطرق باتفاق آقای اسکندر پاسدار رئیس حسابداری کل در ساعت ١٦ وارد شده و پس از بررسی بامور بندری بسمت بابلسر عزیمت نمودند

تاسیس‌شرکت‌پخش سیگارت‌فارس‌درشیراز

شیراز - شرکتی بنام پخش سیگارفارس بمدیریت نمازی و کسرائیان با سرمایه یك ملیون ریال تاسیس گردید که نیم سرمایه را هیئت مدیره ونیم‌دیگررا سایرین که‌سابقه‌در دادوستدسیگارداشته اند بپردازند.

بارندگی‌درشاهپور-عبوررئیس‌طرق‌رضائیه

شاهپور - بارندگی بشدت ادامه دارد- ساهاك رئیس طرق رضائیه در معیت سرتیپی‌حساب داری ایالتی طرق دیروز ٣ جاری برای پرداخت وارد شاهپور گردیده وپس از انجام ماموریت‌بخوی عزیمت نمودند

بارندگی درگلپایگان

گلپایگان - دیروز از ساعت ٤ عصر تا ساعت ٧ باران مفصلی باریده وباعث خوشوقتی عموم زارعین گردید

بازرسی نظام‌وظیفه درگلپایگان

گلپایگان - آقای سرگرد زند رئیس‌منطقه ٢ نظام وظیفه دیروز عصر وارد گلپایگان شده و مشغول بازرسی دراداره نظام‌وظیفه هستند

آقای وزیر طرق دربندر پهلوی

بندر پهلوی - جناب آقای وزیر طرق بامعیت آقای‌رئیس حسابداری‌اداره کل دیشب ساعت ١٢ بندر پهلوی واردشدند.

میزان درجه حرارت

بر طبق دستگاه آثار جویه دائره آمار شهرداری تهران

روز ٥آبان ماه١٣١٦بقرارذیل بوده است

ساعت ١٢ ظهر	١٩٫٧٥	درجه سانتیگراد
یك بعد ٥	٢٠٫٥٠	حداکثر
شش ٥ ٥	١٣٫	٥ ٥
١٢ نصف شب	١١٫	حداقل

حدمتوسط درتمام‌مدت روزمزبور١٦٫٦٠ بوده است

جلسه ١١

مجلس شورای ملی

تصویب قسمتی از لایحه تقسیمات کشور - تقدیم لایحه فروش جواهرات سلطنتی خاتمه شور اول لایحه مالیات بر ارث

مورخه ٥ شنبه ششم آبان ماه ١٣١٦

مجلس دوساعت و نیم ظهر بریاست آقای اسفندیاری تشکیل شده صورت جلسه پیش خوانده وتصویب گردید

تقسیمات کشوروظایف‌حکام

این لایحه برای شور دوم مطرح وخبر کمیسیون داخله چنین خوانده شد

کمسیون داخله لایحه شماره ٤١٨٦٥ دولت راجع‌بتقسیمات کشور ووظایف حکام را برای‌شور ثانی باحضورآقای وزیر داخله مطرح نموده وبا درنظر گرفتن پیشنهاد های آقایان نمایندگان که درشور اول تقدیم کرده‌بودند بالاخره مواد ذیل تنظیم و اینك گزارش آن برای تصویب تقدیم می‌شود .

طرح‌موادلایحه

مواد لایحه مطرح گردیده از ماده اول‌تا ماده دهم‌آن خوانده شد و مذاکرات‌مختصری که در اطراف‌مواد بعمل آمده‌ماده آن بطریق ذیل تصویب گردید :

ماده ١ - کشور ایران مطابق نقشه وصورت ضمیمه به شش استان و پنجاه شهرستان تقسیم میشود هراستان مرکب از چند شهرستان و هر شهرستان مرکب از چند بخش و هر بخش مرکب از چند دهستان ودهستان‌مرکب ازچندقصبه و ده خواهد بود .

ماده ٢ - استان های کشور وشهرستان های تابعه آنها عبارتند از :

١ - استان شمال غرب که‌تشکیل میشود از شهرستانهای :

١ - خوی ٢ - رضائیه ٣ - مهاباد ٤ - تبریز ٥ - اردبیل ٦ - مراغه

٢ - استان غرب که تشکیل میشود از شهرستانهای :

١ - کردستان ٢- کروس ٣- کرمانشاهان ٤-باوند پور ٥-پشت کوه ٦-لرستان٧-بروجرد ٨ - همدان ٩ - ملایر ١٠ - خرمشهر و آبادان ١١ - خوزستان ١٢ - کوه کیلویه

٣ - استان شمال که تشکیل میشود از شهرستانهای :

١ - گیلان ٢ - تنکابن ٣ - مازندران ٤ - گرگان ٥ - طهران ٦ - قزوین ٧ - قم‌وساوه ٨ -کاشان ٩ - اصفهان ١٠ - عراق ١١ - گلپایگان و محلات ١٢ - خمسه ١٣ - سمنان و دامغان

٤-استان‌جنوب که‌تشکیل میشود از شهرستانهای :

١ - یزد ٢ - آباده ٣ -شیراز ٤ - اصطهبانات ٥ - جهرم ٦ - لنگه و لارستان ٧- بوشهر ٨ - عباسی ٩ - کرمان ١٠جیرفت

٥ - استان شمال شرق که تشکیل میشود ازشهرستانهای :

١ - مشهد ٢ - قوچان ٣ - سبزوار ٤ - تربت حیدریه ٥ - قائنات ٦ - فردوس ٧ - شاهرود - ٨ - بجنورد

٦ - استان ٦ مکران :

تبصره ١ - وزارت داخله شهرستان ها را با رعایت عده سکنه مساحت وضعیات طبیعی ببخش هائی تقسیم و مدا عده قطعی بخش ها را برای تصویب بمجلس شورای ملی پیشنهاد می کند .

تبصره ٢ - وزارت داخله میتواند با تصویب هیئت وزراء تقسیمات داخلی کشور بامر کز آنها باحدود شهرستانها را تغییر دهد و پس از آزمایش و رفع نواقص تقسیمات قطعی را برای تصویب تقدیم مجلس شورای ملی نماید

ماده ٣ - هراستان درتحت اداره یکنفر استاندار قرارداده میشود که درحدود مقررات این قانون بحکام حوزه ماموریت خود دستور و تعلیمات میدهد وباوزارت داخله رابطه مستقیم دارد

تبصره - استانداران دارای مرکز ثابت نبوده در کلیه امور شهرستانهای تابعه بازرسی کرده رمسئول حسن جریان امور آنها هستند

ماده ٤ - هرشهرستان را یکنفرفرماندار وهربخش را یکنفر بخشدار وهردهستان را یك دهدار و یك یا چند ده را یك کدخدا اداره خواهد نمود.

ماده ٥ - استاندار از بین مستخدمین رسمی دولت بموجب پیشنهاد وزارت داخله وفرمان همایونی منصوب میشود.

ماده ٦ - فرماندار ازبین مستخدمین رسمی دولت با پیشنهاد استاندار بوزارت داخله و فرمان همایونی منصوب میشود .

تبصره - در صورت لزوم ممکن است اشخاصی که دارای سابقه خدمت رسمی نیستند بموجب تصویبنامه هیئت وزراء وفرمان همایونی بسمت استاندار یافرماندار منصوب شوند.

ماده ٧ - بخش‌دارازبین مستخدمین‌رسمی دولت به‌پیشنهاد فرماندار وموافقت استاندار وحکم وزارت‌داخله منصوب میشود

ماده ٨ - دهدار ازبین ساکنین بخش بپیشنهاد بخش دار و حکم فرماندار تعیین‌می‌شود

تبصره - وزارت‌داخله نیز میتواند دهدار را از بین مستخدمین کشور به پیشنهاد فرماندار انتخاب نماید .

ماده ٩ - کدخدا ازبین ساکنین دائمی ده بادهات بمعرفی مالك وبپیشنهاد بخشدار و حکم حاکم تعیین میگردد .

تبصره - هرگاه کدخدا از انتظامات امور زراعتی فرو گذار نماید بتقاضای مالك یا مالکین منعزل میشود .

ماده ١٠ - فرماندار در حدود قوانین دارای وظایف ذیل هستند که در تحت نظر ومطابق‌دستوراستاندار وظایف‌محوله راانجام‌مینمایند

١ - حفظ سیاست عمومی دولت درحوزه ماموریت خودومراقبت دربهبودی اوضاع اجتماعی‌محل

٢ - جلب درپیشرفت امور فلاحت‌وعمران ووادار کردن اهالی‌وملاکین باجرای برنامه‌فلاحتی که ازطرف اداره‌کل فلاحت داده‌میشود .

٣ - مراقبت در پیشرفت امور اقتصادی وصناعت محل.

٤ - مراقبت وجدیت در اجرای مقررات بازرسی بهداشت نباتات و حیوانات و سایر مسائل مربوطه به‌پیشرفت فلاحت .

٥ - مراقبت درتوسعه تربیت بدنی‌وپیشرفت امور معارفی وتربیت اکابر.

٦ -مراقبت‌و نظارت‌درامور‌بهداری‌وبهداشت

٧ - نظارت درامور شهرداریها .

٨ - انجام انتخابات نمایندگان مجلس شورای ملی .

٩- انجام امر انتخابات شهرداری واطاق های تجارت .

١٠ - ریاست شورای اداری شهرستانی

١١- ریاست مجلس سربازگیری

١٢- ریاست کمسیون مالیات بردر آمد

١٣- کلیه امور دیگر که مطابق قوانین بعهده فرماندار وا گذار میشود

لایحه فروش جواهرات سلطنتی

آقای وزیر مالیه - یك لایحه ای است که برحسب امر و اجازه بندگان اعلیحضرت‌همایون شاهنشاهی درباب فروش یك قسمت از جواهرات سلطنتی تقدیم مجلس شورای ملی‌میشود

بطوریکه خاطر نمایندگان محترم مستحضر است یك قسمت از جواهرات موجوده جواهراتی هستند که برای اساس سلطنت باید نگاهداری و حفظ بشود و یك قسمت هم جواهراتی هستند که سرمایه راکدی بوده و البته برای منظوری که دولت در نظر دارد و آن ازدیاد سرمایه بانك ملی است بهترین عملی است که ممکن‌است بشود

در این لایحه که پیشنهاد میشود برای تفکیك جواهرات و ارزیابی آن ها کمسیونهائی در نظر گرفته شده است که در این کمسیون ها از نمایندگان مجلس شورای ملی هم چه درقسمت ارزیابی و چه در قسمت تفکیك شرکت خواهند داشت (نمایندگان صحیح است)

لایحه برای شور بکمسیون ارجاع شد

آقای رئیس - چندقیقه تنفس‌داده‌می‌شود یکساعت و یکربع ظهر مجلس برای تنفس تعطیل گردید

✿✿✿

چهل دقیقه بظهر مجلس مجددا تشکیل شد

مالیات بر ارث

این لایحه که شور اول‌چهار ماده آن‌خاتمه یافته بود مطرح‌واز ماده پنجم تا ماده ٢٨(آخر لایحه) خوانده شد وبعد از مذاکرات مختصریکه در اطراف بعضی‌از موادآن بعمل آمد وتوضیحاتی که آقای وزیر مالیه داد ند لایحه با پیشنهادات واصله ازطرف آقایان نمایندگان برای شور ثانی بکمیسیون ارجاع شد

ختم جلسه

نیمساعت بعد از ظهر مجلس ختم و جلسه آتیه روز یك شنبه ١٦ آبان ماه سه‌ساعت پیش از ظهر مو کول‌ودستور اوایح موجوده معین گردید

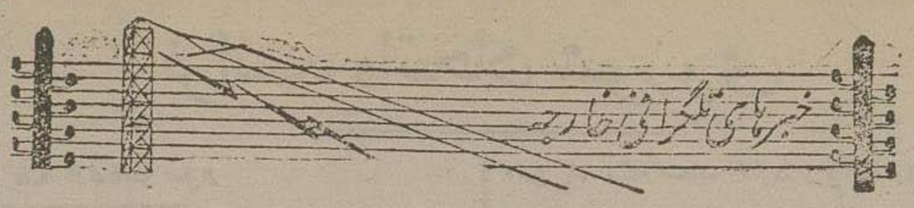

خبر گزاری پارس - ۶ آبان - ۲۸ اکتبر

خبرهای شرق دور

پیشرفت ژاپنیها در جبهه مشرق

نیروی چین از ترس دچار شدن جناح راست خود نقاط نازانك وکیاانگوان و چابی را در پیرامون شانگهای تخلیه نموده اند

توکیو -۲۷ اکتبر - ساعت ۹ - نیروی ارتشی ونیروی دریائی ژاپن بمعاونت یکدیگر موفق گردیده اند مواضع مستحکم (کیاونك‌ان) واقع در شش کیلومتری شمال (شانگهای) را متصرف گردند.

بقرار اطلاع واصله نیروی چین‌هم چابی را تخلیه نموده وبسمت (چمبو) مشغول عقب‌نشینی باشد.

✿✿✿

شانگهای -۲۷- ساعت ۹ - زمامداران چین در ضمن اعلامیهٔ رسمی صادره اظهارمیدارند که نیروی‌چین از ارتفاعات (نازانك) و کیاونك‌وان و (چابی) عقب نشینی کرده ودر ضمن آن تلفات وارده برآنها بسیار کم بوده و تنها منظور هم‌آن بوده است نگذارند جناح‌راست جنوبی آنها مورد محاصره واقع گردد.

نیروی ژاپن مواضع تازه‌را مستحکم مینمایند

توکیو -۲۷- ساعت ۱۹٫۳۰ بمناسبت پیشرفت نیروی ژاپن درجبهه (شانگهای) محافل سیاسی اظهار میدارند که عملیات ارتشی در استان (یانك‌تسه) بهیچوجه خاتمه نیافته ولی نیروی‌ژاپن براستحکام مواضع خود افزوده اند.

بموجب اطلاعات‌واصله از شانگهای‌نیروی ژاپن بتحکیم مواضع منصرفی‌خود درجبهه‌شانگهای پرداخته اند.

ایستادگی چینیها در جبهه شمال

حکمران کل ایالت شانتونك بانیروی‌ژاپن بجنك پرداخته است

توکیو ۲۷ - ساعت۱۹٫۳۰ - در ایالت (شانتونك) بین نیروی ژاپن که بسمت جنوب (تچو) مشغول پیشرفت میباشد وجلوداران نیروی چین تحت فرماندهی (هان - فو - چو) حکمران آنجا جنگی بوقوع پیوسته است. ازقرار معلوم نیروی مزبور درمواضع فوق العاده مستحکم واقع در جنوب رود زرد وشمال (تسی‌نانفو) پایتخت (شانتونك) تمرکز یافته وانتظار میرود درحول وحوش (تسی نانفو) مقاومت شدید ابراز نمایند

از قرار اطلاع واصله از (شانسی) نیروی ژاپن با احراز موفقیت بسوی پایتخت ایالت (شانسی) حمله نموده اند.

رسیدن اسلحه و مهمات بچین

محاصره سواحل چین بیش ازپیش‌سخت خواهد شد

توکیو - ۲۷ ساعت ۹ - با مندرجات جراید ژاپن از این ببعد ساحل چین بیش‌ازپیش بازرسی قرار خواهد گرفت زیرا مشاهده می‌شود که‌ارتش چین مقادیر هنگفتی اسلحه از کارخانه های انگلیس دریافت میدارد و این مواد جنگی نه فقط از راه (هانکاك) رسال می گردد بلکه اخیرا از راه (تسینك‌تائو) هم وارد میشود اکنون در این شهر صدها اتومبیل بار کش‌مشغول آمد وشد بوده و اخیرا یك جاده ارتشی هم از آنجا بشهر (لچو) واقع در شمال شبه جزیره (شانتونك) احداث گردیده است.

حادثه تازه درشانگهای

شلیك‌سربازان‌انگلیسی بهواپیمایان‌ژاپنی که بکوی بین‌المللی بمب انداخته اند

شانگهای - ۲۷ - ساعت ۹- در قسمت شمال غربی کوی‌بین‌المللی درنزدیك(جسفیلدپارك) حادثه جدیدی بوقوع پیوسته که شرح آن بقرار ذیل است:

چند هواپیمای ژاپن چندین‌بمب برنگاهبانی سربازان مستحفظ‌انگلیسی افکنده وسربازان‌انگلیس هم با مسلسل هواپیمای مزبور شلیك کرده ولی معلوم نیست گلوله هواپیماها اصابت کرده باشد.

سربازان امریکائی هم درموقع لزوم شلیك خواهندکرد

شانگهای - ۲۷ - ساعت ۱۵٫۲۵ - فرمانده‌کل نیروی دریائی امریکا بماوانان تیراندازاجازه‌داده است هرگاه هواپیماهای ژاپن برنیروی ساخلوی امریکائی یا اهالی غیر نظامی مقیم کوی تحت الحمایه‌امریکا حمله‌نمایند به آنهاتیراندازی کنند

انگلیس ترضیه ژاپن را پذیرفت

لندن - ۲۷ -- ساعت ۲۱٫۳۰ -- (رادیو) در پاسخ پرسشهای (سرهیوك ایبل) نماینده حزب محافظه‌کارراجع‌بحمله بساخلوی‌انگلیس در (شانگهای) اظهارداشته است که بسفیر کبیر دولت انگلیس درتوکیو دستور داده شده است که ترضیه دولت ژاپن را قبول نماید

دولت ژاپن دعوت شرکت در

کنفرانس نه دولت را رد نمود زیرا آن‌مجمع را تحت نفوذ جامعه ملل میداند

توکیو - ۲۷ - ساعت ۱۵ - هیئت دولت ژاپن یادداشت تسلیمی (بارن یاسم پیر) سفیر کبیر بلژیك را تصویب نموده وموضوع آنهم بدینقرار میباشد که دولت ژاپن از قبول دعوت شرکت در کنفرانس بروکسل امتناع ورزیده و بهانیه جامعه ملل داثر براینکه عملیات نیروی‌ژاپن درچین ناقض پیمان ۹ دولت میباشد رد گردیده و اظهار داشته است که جامعه ملل ازدولت چین معنا پشتیبانی نموده وبادولت ژاپن مخالفت ورزیده است بدینجهت دولت ژاپن در کنفرانسی که تشکیل آن دراثر نفوذ جامعه ملل میباشد شرکت نخواهد کرد زیرا با این وضع انتظار نمیرود قضیه در نتیجه مذاکره در کنفرانس مزبور بطور عادلانه حل گردد.

بارد دعوت دولت بلژیك ازطرف ژاپن دولت امریکارویه‌خودرا تغییر نمی دهد

واشنگتن -۲۷ - ساعت ۲۱٫۳۰ -- وزارت امورخارجه امریکا بدون اظهار هیچگونه نظری در امتناع دولت‌ژاپن ازشرکت‌در کنفرانس بروکسل اعلام داشته است که در تصمیم دولت امریکا تغییری داده نشده و وزارت امور خارجه بوسیله نمایندگان خود درجلوگیری از هر گونه تاخیر در مذاکرات باسایر دولتها همکاری‌خواهد نمود. بعلاوه تصور می نماید بین فتح ژاپن در جبهه (شانگهای) و امتناع آن دولت ازحضور در کنفرانس بروکسل رابطه موجود است

نماینده امریکا می‌گوید تصمیماتی که تحت نفوذ جامعه ملل باشد گرفته نخواهد شد

لندن - ۲۷ -- ساعت ۹- (نرمن - دیویس) مامور فوق‌العاده و نماینده دولت امریکا در کنفرانس بروکسل‌بجرایدانگلیس‌چنین‌اظهارداشته است:

من قصد غیب گوئی ندارم ولی معتقدم‌در کنفرانس بروکسل هیچگونه تصمیمی که تحت نفوذ مستقیم جامعه ملل باشد اتخاذ نخواهد گشت بلکه تصمیمات متخذه دارای جنبه استقلال کامل می‌باشد.

خبرهای اسپانی

جنگهای سخت در جبهه مرکزی

مادرید -۲۷- ۱ اکتبر ساعت ۷٫۳۰ - دیروز از بامداد تاشام از سمت (برونت) صدای تانك شدید بگوش میرسید زیرا نیروی‌شورشیان بموضع جمهوریخواهان واقع در (برونت) در دامنه تپه (اسکوریال) که پس از جنگهای خونین در عرض‌ماه زویه گذشته آرامش نسبی ظاهر گردیده بود شدیدا هجوم نموده و بالاخره موفق تصرف شهر برونت گردیده ولی اخبار واصله از منابع جمهوریخواهان حاکی است که شورشیان مجبور شده اند بمواضع اولیه خود عقب نشینی نمایند بعلاوه نیروی جمهوریخواهان‌ارتفاعات پیرامون‌برونت را تصرف کرده اند.

✿✿✿

سالامانك -۲۷- ساعت ۷٫۳۰- بموجب اخبار واصله از جبهه های مختلف عملیات جنگی باشدت هرچه تمامتر ادامه دارد.

در جبهه مادرید نیروی شورشیان تا (یاسودوروزالن) واقع در کوی دانشگاه پیشرفت نموده وبدشمن تلفات سنگین وارد آورده اند

کامیابی شورشیان درجبهه مشرق - تسلیم‌پنجهزار تن‌جمهوریخواهان‌در شمال‌اسپانیا

سالامانك - ۲۷ - در جبهه (اراگن) نیروی شورشیان در (یوبلادل ابرتن) موفقیت شایانی احراز نموده پس از آن که خطوط جمهوریخواهان را شکافته‌اند بمسافت پنج کیلومتر هم پیشرفت کرده‌اند.

دراستان (بلشیت) سه‌هواپیمای بمباران جمهوریخواهان ساقط گردیده‌است.

درحوزه معادن ایالت (استوری) دیروز پنجهزار نفر چریك بشورشیان تسلیم شده‌اند

در (خیجون) اداره شهرداری شروع‌به کار کرده وادارات گمرك وتلگراف بی‌سیم هم تاچندروز دیگر مفتوح خواهد شد.

از لندن بوی خوش میاید

پاریس - ۲۷ - ساعت ۹ - جراید پاریس نتیجه مذاکرات جلسه دیروزی کمیته عدم مداخله منعقده درلندن را ترغیب‌آمیز میدانند. مثلا روزنامه (پتی‌پاریزین) اهمیت گذشتهای دو دولت آلمان وایتالیا را متذکر گردیده ومینویسد دولت اتحاد جماهیر شوروی هم تصمیم گرفته است برای‌حصول موافقت ابراز جدیت نماید.

روزنامه (ژور) ناشر افکار مئیون‌مینویسد محیط‌فعلی بیش از آنچه انتظارمیرفت مساعدمی‌باشد

روزنامه (مانن) معتقد است که تمام گذشتها کمك مهم برای حل‌قضیه احضار داوطلبان می‌باشد.

اعتراض فرانسه راجع بحوادث اخیر دریای مدیترانه

پاریس -۲۷- ساعت ۱۹٫۰۵ - دولت فرانسه بدو حکومت (والانس) و (سالامانك) شدیدا اعتراض نموده وتقاضا کرده است امنیت کشتیهای‌فرانسه وهواپیماهای شرکت (ترافرانس) راضمانت نمایند وبه آنها اطلاع داده است که هرگاه درآینده حادثه ئی نظیر حادثه ناو (۹۱) بوقوع‌پیوندد دولت فرانسه هم‌مجبور خواهد گشت تصمیمات مقتضی اتخاذ کنده

تحقیقات زمامداران فرانسه برای کشف هویت هواپیمائی که کشتی (اوئدر.لا) وناو (۹۱)را بمباران نموده ادامه دارد ولی تا کنون نتیجه‌ئی حاصل نگشته است

موقوف‌شدن سرویس‌هوائی فرانسوی از فراز بحرالروم غربی

پاریس - ۲۷ - ساعت ۹ - در تعقیب بمباران ناو ۱۹ مامور مراقبت ساحلی آمدو شد هواپیما ازمارسی باالجزایرموقوف گردیده است

(پرواز) رئیس شرکت‌هواپیمائی‌اثر فرانس در مارینیان‌بیکی ازمخبرین روزنامه هومانیته‌اظهار داشته است که بمجرد مراجعت ازدر افکن فرانسه مامور رسیدگی وتحقیقات محلی بحادثه واقعه بر ناو ۹۱ باجزیره مینورك آمدوشد هوائی مجددا دائر خواهد شد.

مراقبت کشتی جنگی فرانسوی درآبهای جزائر بالئار

پاریس - ۲۷ - ساعت ۲۱-۳۰ -وزارت دریاداری تصمیم گرفته است ناوشکن نریان‌برای مراقبت امنیت خط مارسی به (الجزائر) همیشه‌در مجاورت جزیره می‌نورك متوقف باشد.

برای تحدید حدود مصرو مستعمره ایتالیا در شمال افریقا

قاهره -۲۷- ساعت ۹- (نحاس‌پاشا) با (کیجی) وزیر مختار دولت ایطالیا در قاهره راجع بتصمیماتی که برای منع وقوع حوادث در مرز (سرحد) واقع بین‌مصر و (لیبی) باید اتخاذ شود مذاکره نموده اند. از قرار اطلاع حاصله برای تعیین مرز واقعی بین‌مصر ومتصرفات ایتالیا در افریقای شمالی در ماه نوامبر کمیسیون مختلطی تعیین خواهد گشت لازم است تذکر داده شود که درمرز مزبور در امتداد یك خط هزار کیلو متری پاره اختلافات ظهور رسیده بود که کلیه ناشی ازآنست که تا کنون مرزحقیقی بطور وضوح تحدید نگردیده است

در مصر

مستشار سیاسی پادشاه مصر

قاهره - ۲۷ اکتبر - ساعت ۹ - نظر باین که (ملك‌فاروق)ماهرپاشارا بلافاصله‌مقام مستشاری سیاسی نموده لهذا این عمل ناقض قانون اساسی بشمار آمده و بحرانی ایجاد شده که در نتیجه مذاکره بین پادشاه و(نحاس پاشا) رئیس‌الوزراء فورا قضیه حل و تصفیه گردیده است. پادشاه برئیس‌الوزراء اظهار داشته است که (ماهر پاشا) را بمناسبت آن که‌باهیچ حزب سیاسی‌ارتباط ندارد وطرف اعتماد او می باشد بسمت مزبور انتخاب نموده است. رئیس الوزراء هم این توضیح را قانع کننده دانسته وقضیه خاتمه پیدا کرده‌است.

درممالك متحده امریکا

عدم کامیابی کنفرانس های دو اتحادیه

واشنگتن - ۲۷ اکتبر - ساعت ۲۱- کنفرانس اتحادیه‌کارگران‌واتحادیه کمیته صنعتگران مو کول بروز چهارم نوامبر گردید زیرا بواسطه آنکه نمایندگان کمیته اول پیشنهادهای کمیته دوم را رد کرده است مذاکرات آن با عدم موفقیت مواجه گردیده است. پیشنهادهای مذکور شامل نکات ذیل میباشد:

۱ - الحاق سندیکای کمیته صنعتگران باتحادیه‌کارگران

۲ - تشکیل جلسه مرکب از نمایندگان سندیکاهای دراتحادیه برای تنظیم چگونگی‌اجرای الحاق مذکور

۳- حل وتصفیه قضایای مختلف فیه جاریه در کنگره آینده

۴ - انحلال فوری کمیته صنعتگران

شهر لندن برای کمك مردم چین اعانه می دهد

لندن - ۲۷ - ساعت ۲۱٫۳۰- شرکت (لید) مبلغ پنجهزار لیره بسرمایه‌ئی که برای تسکین اوضاع فلاکت بار چین تخصیص داده شده اعانه داده است. اینك تذکر داده می شود که سرمایه مزبور را شهردار لندن ایجاد کرده است

خبرهای فرانسه

پادشاه سابق

انگلیس بامریکامیرود

اهمیت گفتار او راجع بحل اختلافات اساسی ملل جهان

پاریس - ۲۷ اکتبر - ساعت۱۸٫۱۰ روز ششم ماه نوامبر (دوك) و(دوشس آو - ویند زور) با کشتی (برمن) بسمت (نیویورك) عزیمت خواهند کرد

در مجلس ناهاری که اتحادیه جراید انگلیس و آمریکا بافتخار آنها ترتیب داده بود (دوك آو ویند زور) چنین اظهار داشت. شما از علل و جهاتی که سال گذشته مرا وادار باتخاذ تصمیم خود نمود اطلاع دارید. اکنون ازدواج من با کمال خوشوقتی صورت گرفته‌وبی من وخانمم مایل نیستیم عمر خود را ببطالت بسر بریم. ما اطمینان داریم مسافرت های ما در حل اختلافات مسائل حیاتی که دنیا با آن مواجه شده است دخالت کلی خواهد داشت.

تصمیمات حزب رادیکال

سوسیالیسم فرانسه‌راجع‌بدهقانان

لیل ۲۷- ساعت ۲۱٫۳۰ - حزب‌رادیکال سوسیالیسم پس از تصویب چند تقاضا از وزارت فلاحت دائربرتعیین مقدار واردات فلاحتی بارعایت میزان محصولات فلاحتی فرانسه مذاکرات راجع بامور فلاحتی بپایان رسانید.

(روبر) در آغاز جلسه راجع بوضع زارعین گزارشی قرائت نموده و تقاضا کرد در قصبات نیز چراغ برق دائر گردد. بعلاوه پیشنهاد نمود یك شرکت ملی صنایع برقی نظیر شرکت ملی راه آهن تاسیس گردد.

سپس موکدا اظهار داشت که حزب‌رادیکال باید فورا قضیه تقاعد زارعین سالخورده را حل و تصفیه نماید.

درخاتمه هم تقاضا نمود برمیزان مستمری که بدهقانان فقیر پرداخته می شود اضافه گردد وبر علیه آفات فلاحتی موسسات بیمه تاسیس شود وقرار داد جمعی که راجع بامور فلاحتی منعقد گردیده است بموقع اجرا گذاشته شود.

در پایان جلسه‌ئی که راجع بسیاست‌فلاحتی انعقاد یافته بود کنگره حزب رادیکال سوسیالیسم دستور جلسه را که شامل خلاصه قضیه فلاحتی و بطریق ذیل تصویب نمود:

۱ - ازدیاد قیمت محصولات فلاحتی کمك بطبقه دهقانان.

۲ - مبارزه شدید برعلیه رقابت خارجی

۳ - تقلیل ضایعات محصولات فلاحتی اصلاح شرایط فنی ومالی محصولات و جلوگیری از سفته بازی (آژیوتاژ) واحتکار.

۴ - تسریع در اجرای سیاست فلاحتی

۵ - مخالفت با تحمیل هزینه (مخارج اصلاح وضع کار گران بر دهقانان.

۶ - تقلیل مخارجی که بمناسبت انتقال ارث بخرده مالکین تعلق میگیرد.

۷ - تسهیل رفت وآمد وارع سطح کار

فردا هم (شونان) برای شرکت درانجمن آنجا وارد خواهد شد.

آگهی مناقصه

وزارت صناعت ومعادن چهارده تن آهن ورق سفید بیست ورقی موجی جهة کارخانه چیت سازی اشرف بطریق مناقصه خریداری مینماید.

۱ - داوطلبان باید پیشنهاد خودرا دریاکت سربسته لاك شده که روی آن نوشته شده باشد (راجع بمناقصه خرید ۱۴تن آهن سفید برای کارخانه چیت‌سازی اشرف) از تاریخ انتشار این آگهی تادوازدهم آبان‌ماه ۱۳۱۶ باداره دفتر وزارتی تسلیم ورسید دریافت دارند.

۲ - داوطلبان میتوانند بهای جنس‌را تحویل اشرف تعیین‌نمایند ودراین صورت بایستی جنس و کرایهٔ حمل‌را درپیشنهاد خود به تفکیك درج نمایند.

۳ - داوطلبان باید مبلغ چهار هزار ریال وجه نقد بعنوان سپرده بحساب۳۴۱۵ (سپرده های ریالی وزارت صناعت ومعادن) ببانك ملی مرکز تسلیم ورسید آنرا ضمیمه پیشنهاد خودنمایند تاچنانچه برنده مناقصه شناخته شده واز انجام معامله استنکاف ورزند مبلغ سپرده بسود دولت‌بایگانی شود. بپیشنهادی که رسید مزبور را نداشته باشد ترتیب اثر داده نخواهد شد.

۴ - پیشنهادات واصله درساعت ۹صبح روز سیزدهم آبان ماه جاری دراداره حسابداری باحضور داوطلبانی که مایل بحضور درجلسه مناقصه باشند مفتوح وقرائت خواهد شد ووزارت صناعت و معادن در ردو قبول یك یاکلیه پیشنهادات مختار میباشد

شماره آگهی ۴۴۵۰

وزارت صناعت ومعادن

آگهی رسمی

طبق نامه شماره ۷۷ مورخه ۲۷-۷-۱۶ ضمیمه در نسخه صورت جلسه که از شرکت آزمایش با مسئولیت محدود رسیده است از این تاریخ کلیه اسناد وتعهدات مربوطه بشرکت رادوفر از آقایان ابوالفضل فرهنگی - محمد باقر پروین عبدالاحد اعتماد بایستی متفقا امضاء نمایند.

تهران مورخه ۶ آبان ماه ۱۳۱۶ — رئیس دائره ثبت شرکتها وعلائم تجارتی واختراعات

شماره آگهی۴۴۵۱ — محمداحسانی

آگهی های حراج اموال منقول و غیرمنقول

املاک و اموال زیر بدین در شعبه سوم اجرای اداره ثبت ایالتی طهران در روزهای معینه درستون تاریخ حراج میشود

نمره پلاک و نوع ملک	محل ملک	مالک	به ثبت رسیده یا غیر	اجاره ماهیانه بریال	روز و ساعت حراج	قیمت حراج بریال
۶۱ [illegible] یکبابخانه مشتمل بر بیرونی اندرونی	بخش ۱	آقای مرتضی علوی	رسیده		۳ ساعت قبل از ظهر ۸ر۸ر۳۱۶	۵۶۳۵۰
[illegible] یکدریچه دانگ از ۶ دانگ هر یک چهار مغازه	بخش ۷ خیابان ماشین	آقای عبدالحسین شالی امینی	نرسیده		۳ ساعت قبل از ظهر ۱۰ر۸ر۱۶	۱۱۰۴
[illegible] مشاع از ۶ دانگ از ۷ باب دکان	بخش ۹ خیابان سیروس	آقای شعبانعلی (لاشئی)	رسیده		۳ ساعت قبل از ظهر ۱۲ر۸ر۱۶	۹۲۸۰
[illegible] مشاع از ۶ دانگ ۱ بابخانه	بخش ده خیابان حاج عبدالمحمود	آقای حسینعلی ذبیح کاشانی	رسیده		۳ ساعت قبل از ظهر ۱۵ر۸ر۱۶	۱۹۲۷۹
[illegible] مشاع از ۶ دانگ یکبابخانه	بخش ۶ گذر سوسکی	آقای غلامرضا کردباغشاهی	رسیده		۳ ساعت قبل از ظهر ۱۷ر۷ر۱۶	۲۴۵۷
[illegible]	بخش ۹ سه راه مروی	خانم علیه خازنی	رسیده		۳ ساعت قبل از ظهر ۱۸ر۸ر۱۶	۴۰۶۸۰
[illegible] سهم از ۶ دانگ یکبابخانه	بخش ۲ دولت	آقای حسین شرافتیان	رسیده		۳ ساعت قبل از ظهر ۱۹ر۸ر۱۶	۲۰۰۰
[illegible] مشاع از ۶ دانگ ۹ بابخانه	بخش ۹ سه راه دانگی	آقای اسحق کلیمی بنشه سان			۳ ساعت قبل از ظهر ۲۲ر۸ر۱۶	۲۴۶۰
[illegible] سهم از ۶ دانگ ۹ بابخانه باستثنا عشریه	بخش ۲ خارج دروازه دولت	آقای محمد علی (علی اکبر)	رسیده		۳ ساعت قبل از ظهر ۲۴ر۸ر۱۶	۳۸۹۱
[illegible] مشاع از ۶ دانگ ۱ باب عمارت	بخش ۸ قرب حمام گلشن	ورثه ابراهیم بختیاری بازفروش	نرسیده		۲ ساعت قبل از ظهر ۳ر۹ر۳۱۶	۸۵۶۹

یک [illegible] قالی [illegible] آبادی زمینه لاکی نخ لرنک ۳ ذرع و ۴ گره در ۳ ذرع با انضمام ۱ تخته قالی خراسانی کار امامقلی ۵ ذرع و نیم در ۳ ذرع و نیم زرد دار با انضمام [illegible] آبادی زمینه جرمی و یک نیمکت و ۴ صندلی با انضمام میز چوب گردو رنک گردوئی پایه کنگره کاری با انضمام یک کمد آینه دار چوب جنگلی دارای دو [illegible] ۳ آینه دار و یکعدد ارگ بادی با انضمام ۶ عدد زیراستکان شربت خوری نقره با انضمام یکعدد تخت خواب برنز دونفری کار فرنک ملکی آقای یوسف امین زاده (اصل [illegible]) کلا طرف عقب سه اجراء توقیف گردیده در روز ۴ شنبه ۵ر۸ر۱۳۱۶ پنج ساعت بعد از ظهر در محل حراج عمومی بمزایده گذارده میشود

[illegible] جرخ خیاطی پائی (ژینگر) شماره ۷ ورات عباس یک وقت مطلق در روز شنبه ۸ر۸ر۱۳۱۶ سه ساعت قبل از ظهر در چهارراه کلوبندک از ۴۸۰ ریال حراج می شود

[illegible] شماره ۸۳ شهر بانی طهران ملکی آقای محسن مشهور سید حاجی آقا عقیلی روز ۴ شنبه ۱۹ر۸ر۱۶ چهار ساعت بعد از ظهر در محل حراج عمومی از ۱۶۰۰ ریال حراج می شود

موسسه طاهری و کوهپا

مشارع اوقات تمام مطلبات ملکی آقایان ارباب رجوع را انجام میدهد و یک بابخانه در خیابان خانی آباد بقیمت مناسب بفروش میرسد طالبین باول خیابان ناصرخسرو روبروی وزارت پست و تلگراف یا به تلفن شماره ۹۱۵۶ مراجعه نمایند. شماره آ کهی ۴۴۱۲ ۱ — ۲۰

آگهی

هنرستان صنعت جدیده برای آتلیه های نقاشی عـده شاگرد می [illegible] با شرایط ذیل می پذیرد.

۱ — داشتن گواهی نامه سال سوم دبیرستان یا معلومات معادل آن

۲ — کمتر از ۱۵ و بیش از ۲۰ سال نداشته باشد

داوطلبان میتوانند همه روزه غیر از ایام تعطیل از ساعت ۹ صبح الی ۱۲ برای ثبت اسامی خود بدفتر هنرستان هنر وزارت صنایع و معادن مراجعه نمایند ۲-۲ شماره آ کهی ۴۳۹۵

آگهی

برای خدمت در منطقه همدان شرکت نفط انگلیس و ایران بیکنفر عضو که بزبان انگلیسی آشنا و در امور ساختمانی و فنی باتجربه باشد احتیاج دارد. داوطلبان باداره کار گزینی شرکت مراجعه نمایند.

از طرف شرکت سهامی نفط انگلیس و ایران

شماره آ کهی ۴۴۲۷ ۱-۲

از مسافرت مراجعت نموده

دکتر آ. آقاجانیانس

دیپلمه از اونیورسیته دولتی ساراتوف

رئیس سابق کلینیک تشخیص امراض در اونیورسیته

متخصص در امراض قلب - ریه - خون و ترک تریاک

با تازه ترین متد اروپائی و جلوگیری از عوارضات آن

اوقات پذیرائی صبح از ساعت ۹ الی یک بعد از ظهر از ساعت ۴ الی هفت

آدرس: خیابان ضیغم الدوله

شماره آ کهی ۴۴۲۱ ۱-۴

آگهی مناقصه

مؤسسهٔ راه آهن دولتی ایران دوازده عدد بطری اکسیژن چهل لیتری بمناقصه خریداری مینماید پیشنهاد دهنده باید مبلغی معادل پنج درصد قیمت پیشنهادی خود بحساب ۳۴۱۰ مؤسسه به بانک ملی ایران پرداخت و رسید آن پیوست پیشنهاد نماید تا چنانچه مناقصه بنام مشارالیه اصابت و از قبول آن استنکاف نمود مبلغ مزبور سود مؤسسه ضبط شود.

پیشنهادات باید منتهی تا ۸ آبان ماه ۱۳۱۶ ساعت ده بدفتر مؤسسه وصل گردد و قرائت آنها همان روز باحضور پیشنهاددهندگان بعمل خواهد آمد.

مؤسسه در رد یا قبول یک یا کلیه پیشنهادات مختار است.

پیشنهاداتیکه بدون سپرده واصل شود ترتیب اثر داده نخواهد شد.

شماره آ کهی ۴۴۰۳ ۲—۲ موسسه راه آهن دولتی ایران

شرح زندگانی روحی

حضرت حسین ابن علی (ع) با تحقیقات فلسفی آقای ابوعبدالله زنجانی در کتابخانه سروش تبریز و در شرکت طبع کتاب طهران قیمت پنج ریال بفروش میرسد

شماره آ کهی ۴۳۷۸ ۲-۵

نمره ۵۰ آگهی حراج نمره حساب ۵۲۱۹۹

شش دانگ هریک از قراء (دره وبان) و (مرشیلانه) و (کرکی در) واقعه در ناحیه روانسر ملکی آقای مظفر و (سلطان علی) و (علی اشرف) و کوکب خانم اردلان پور که به ثبت نرسیده در روز هشتم آذرماه ۱۳۱۶ ساعت دو بعد از ظهر در اداره ثبت کردستان بمزایده گذارده می شود و حراج از مبلغ دویست و شصت هزار ریال بشرح پائین پس از وضع دو عشر

شش دانگ (دره وبان) یکصد هزار ریال

« (مرشیلانه) چهل هزار ریال

« (کرکی در) یکصد و بیست هزار ریال

شروع خواهد شد تاریخ انتشار ۲۸ مهرماه ۱۳۱۶

رئیس ثبت کردستان پور فرخ

شماره آ کهی ۴۱۱۴ ۸—۸

پسر تارزان

چنانکه وعده داده بودیم بقیه تارزان که موسوم به «پسر تارزان» میباشد در زمان نزدیکی منتشر خواهد شد

خیابان فردوسی مرکز نشریات ربانی

شماره آ کهی ۴۳۲۷ ۴-۴

آگهی حراج

نیم دانگ مشاع از شش دانگ قریه کیلی واقعه در بلوک لاهیجان مهاباد ملکی آقای اسمعیل بایزیدی که بثبت نرسیده و در اجاره نیست در ساعت دو قبل از ظهر روز پانزدهم آذر ماه ۳۱۶ در شعبه ثبت مهاباد بمزایده گذارده می شود و حراج از مبلغ ۶۴۰۰ ریال شروع خواهد شد.

تاریخ انتشار آ کهی پنجم آبان ماه ۱۳۱۶

رئیس ثبت مهاباد - حسن روحانی

شماره آ کهی ۴۲۹۰ ۲-۸

نمرهٔ ۶۹۱-۴۲۸۵ اعلان حراج

یلاک نمره ۲۱۶۰ یکدانگ مشاع از شش دانگ حمام وزیر واقعه در شهر خوی بخش یک ملکی آقای عبد الله آقا زاده که بثبت نرسیده و اجاره ماهیانه آن چهل و هفت ریال وانقضاء مدت اجاره آخر سال ۱۳۱۸ می باشد در روز پانزدهم در ماه ۱۳۱۶ در شعبه اجراء ثبت خوی به مزایده گذارده می شود و پس از وضع دو عشر حراج از مبلغ سه هزار و هفتصد و بیست ریال شروع خواهد شد تاریخ انتشار آبان ماه ۳۱۶

رئیس ثبت خوی - مصطفی میرشمسی

شماره آ کهی ۴۲۹۱ ۲-۸

شماره ۳۳۹۱ آگهی حراج

نیمدانگ مشاع از شش دانگ قریه لیان واقع در بلوک لاهیجان مهاباد ملکی آقای عباس سلیمانی که بثبت نرسیده و در اجاره نیست در ساعت یک قبل از ظهر روز شانزدهم آذرماه ۱۳۱۶ در شعبه ثبت مهاباد بمزایده گذارده می شود و حراج از مبلغ ۸ هزار ریال شروع خواهد شد تاریخ انتشار آ کهی روز ششم آبان ماه ۱۳۱۶ رئیس ثبت مهاباد

شماره آ کهی ۴۲۹۲ ۱ — ۸ حسن روحانی

فرانسه واتحاد شوروی

بقیه از صفحه سوم

در هرصورت نیکوئی باشد یا خطا همین قدر من می گویم که هروقت فرانسه از این روش دست برداشته زیان دیده است.

اگر مثال لازم دارید بتاریخ انقلاب فرانسه و دورهٔ دوم امپراتوری وجنگ ۱۸۷۰ باز گشت کنید.

فرانسه برای جلوگیری از بزرگی آلمان مجبور بود دست از دولت شوروی برندارد.

البته وضعیت فرانسه نسبت بروسیه شوروی اینحالت خاص را ایجاد کرد که نظر کیتی از سیاست داخلی اتحاد شوروی برگشته متوجهٔ سیاست خارجی آن کشور گردید.

اما باید گفت که سیاست اتحاد شوروی در اسیر بز اجتماعی انقلابی می باشد ولی بین الملل سوم هم دست از پشت کار خود برنخواهد داشت دشمنان فرانسه و سیاست خارجی آن از همین یک نکته استفاده کرده و فرانسه را انتقاد می کنند.

روسها هم در پاسخ میگویند گناه از خود فرانسه است چرا کمونیست هارا از کشور خود برنمی اندازند ما با کشورهای دیگر هم دوستی داریم آیا کمونیسم همانطور که باعث درد سر فرانسه شده همینجور باعث دردسر آن هاهم شده است؟

از حق نباید گذشت حزب کمونیسم فرانسه پشت گرمی خوبی برای اتحاد شورویست.

باین ترتیب اگر دقت شود ملاحظه خواهد شد که حزب کمونیسم فرانسه سد بزرگ مصادم آلمان باشوروی است.

نتیجه که من از مقالهٔ خود می گیرم این است که تا هنگامیکه روابط سیاسی فرانسه و روسیه شوروی در اثر مداخلات بین الملل سوم زهر آگین میباشد دشواری های بزرگی پیش خواهد آورد

ژورنال دو ژنو

مقابل سفارت انگلیس

برای معالجه اقسام سوء هضم - ترش نمودن و یاسنگینی و نفخ بعد از غذا - اقسام اسهال - یبوست - انواع کرم - زردی چهره - بی اشتهائی - ضعف اعصاب - لاغری - بواسیر خلاصه امراض معده - روده - کبد - بدکتر فریدی متخصص امراض هضم که نزد پرفسور های متخصص درجه اول پاریس تحصیل و عمل کرده صبح وعصر مراجعه فرمائید

شماره آ کهی ۴۳۲۲ -۱-

موتورسیکلت اریل ساخت انگلستان

از ۵۰۰ الی ۱۰۰۰ سانتی متر کوب از یک سیلندر الی ۴ سیلندر تنها و باسائدکار سفر قریب وارد خواهد شد آقایان محترم مقصود اعلان فقط معرفی بشماست والا این موتورسیکلت محتاج به تعریف وهیچگونه پروپاگاند نیست - صرفه جوئی - قشنگی - استحکام وسرعت سیر را امتحان کرده خریداری فرمائید

نماینده کل دراران محمد فاروق - طهران بیرون دروازه قزوین

شماره آ کهی ۴۳۵۵ ۲ -

صرفه جوئی کنید

وباخرید یک ترنج کت از مغازه پیرایش خود را از دو خرج بزرگ مستغنی نمائید

زیرا

هم بارانی و هم پالتو است

که بادست استادان این فن تهیه و دوخته شده است

شماره آ کهی ۳۹۱۲ ۸-۱۰

یک دستگاه ماشین چاپ

چهار ورق وسعی مال کارخانه آلبرت فرانکفورت دارای ۱۱ نورد که چهار نورد روی حروف می گردد ودر هرساعت ۲۰۰۰ ورق بخوبی چاپ وحالیه هم مشغول کار است در جایخانه بروخیم خیابان فردوسی برای فروش حاضر است

شماره آ کهی ۴۳۶۶ ۲-۳

تیغه خود تراش ب ب از مشتریان خود خواهشمند است در موقع خرید بکلمه میداین جرمانی دقت نمایند که تقلید آنرا نخریده باشند

شماره آ کهی ۴۱۳۷ ۸-۱۰

دکتر آ. بوغوسیان

متخصص در امراض جلدی و مقاربتی آدرس: خیابان نادری کوچه ارباب کیخسرو تلفن ۷۰۸۰

نمره اعلان ۴۲۷۵ ۴-۲۰

امشب سینما ایران درام عشقی واپرت شیرین جدید بار کارول باشتراک. گوستاو فرولیخ

زنی که میخواهم بگیرم

بقیه از صفحه دوم

یك جوان تحصیل کرده متمول زیبا که برای انتخاب همسر خود شرائط زیادی را قائل و معتقد است که بایستی همسراو تحصیل کرده و زیبا بوده با همه این افکار و آرزو ها ممکن است یابیند دختر رخت‌شوی یا کلفت منزلشان شده و بالاخره با او ازدواج نماید .

یك‌دوشیزه زیبا که بهترین جوانان را به نظر حقارت می نگرد و همه را پست‌و قابل معاشرت نمیداند و مستبدانه میگوید که شوهر من‌بایستی متمول ودارای عمارت چندین طبقه و صاحب‌اتومبیل آخرین سیستم ۱۹۳۷ باشد ممکن است بدون جهت دلباخته پسرباغبان ویا شوفری‌شود

مقصود اینست انتخاب همسر تاآن اندازه که ماخیال میکنیم مربوط بعقاید وآرزو های ما نیست ازدواج تجارت مهم وخطر ناکی‌است ممکن است منفعت و ممکن است ضرر داشته باشد

یك دختر از خانواده محترم و نجیب ممکن است نا پاك باشد و بالعکس هم ممکن است دختری از طبقه فقیر و کمنام نجیب و قابل پرستش باشد

فقط عقیدهٔ بنده اینست که ازدواج‌نباید مقدمه اش عشق و دلباختگی باشد زیرا همانطور که شوپن‌هاورمیگوید عاقبتش سردی و جدائی است چرا ؟

برای اینکه عاشق و معشوق قبل‌ازمواصلت دریك عالم شیرین و مطبوعی هستند و خیال می کنند که این وضعیت همیشه ادامه خواهد داشت ولی وقتی که کار بازدواج رسید پس از مدتی هردو طرف می بینند وضعیتشان عادی و غیر از آنست که قبل‌از ازدواج خیال میکرده اند در نتیجه کم کم سرد و بالاخره عاقبت خوبی‌نخواهند داشت . بعقیده من باید دوستی و صمیمیت در جریان زندگی ایجاد شود اغلب از ازدواج های قدیم هم همینطور بوده است امروز زن‌و مردهای پیر پس از چندین سال زندگانی هنوز یکدیگر را از صمیم قلب دوست میدارند و هرروز محبتشان نسبت بیکدیگر زیادتر میشود

نتیجه آنکه انتخاب همسر چندان سنگی بعقاید و فکار اندارد و بیشتر مربوط به اتفاق پیش‌آمد شانس است

تهران احمد تاج بخش

اشکهای زلیخا

ازاسم اشکهای زلیخا تعجب میکنید که چگونه ممکن است اشکهای یکزن سیه‌روزاحساسات انسان‌را تحریك نماید — این داستان‌شیرین‌وبی‌نظیر منتشر شد در تمام کتابخانه‌ها بفروش میرسد — از هر کجا سه‌ریال تمبر به‌آدرس **موسسه‌افشاری** خیابان برق فرستاده شود یکجلد ارسال میشود

شماره آ کهی ۴۳۸۴ — ۳ — ۳

آگهی مزایده قریه صلوات و توابع

چهار دانك قریه صلوات — چهار دانك خرابه کهنه صلوات — چهاردانك کای‌ده کوزلار — دانك داغ کندی — چهاردانك قریه میرزاحسن او — چهار دانك‌مزرعهٔ سارخانلو — چهاردانك‌خرابه مزرعه آوچ — سه‌دانك قریه سروی — سه دانك قریه داشلو ورق — متعلق بتجارتخانه طومانیانس متوقف که دراردبیل واقع واطراف آنها با کوه محصور وحدود سد طبیعی‌است وحدود عشایرکی آن بشرحذیل است — شرقا بمزرعه قولی قصه — غربا کوه حاس شمالا — کپك لوتیه متصل به اراضی بایادره سی جنوبا آغاروبا باغارو کدوك صلوات در روز سه شنبه بیست‌آبان ۱۳۱۶ چهار ساعت بعداز ظهر درحیاط محاکم بدایت طهران اطاق تصفیه طومانیانس بمزایده فروخته می‌شود و قیمت شروع بمزایده یکصد وبیست هزار ریال است — و مساحت اراضی قریه مذکور سیصد خروار بذر وتخم افکن که یکصد خروار آبی و دویست خروار دیمی بوزن سنك شاهی است و عواید یك ساله مالکانه چهار هزار ریال‌نقد ویکصد و پنجاه خروار غله (دوحصه گندم ویك‌حصه جو) بوزن سنك محلی ودارای سه رشته کهریز مشهور بکهریز پست — ساری کهریز — کهریز مینولار وده قفره چشمه بلاغ است — طالبین می توانند با ارسال مبلغ پنجهزار ریال قبض‌صندوق عدلیه ثابت ورود در مزایده شرکت نموده بضمیمه پیشنهادات خود را تقدیم دارند و نیز در روز مزبور حاضر شوند و بکسی که بالا ترین قیمت را پیشنهاد کند املاك بموجب قباله رسمی باو واگذار شده و چنانچه تخلف از خرید نماید مبلغ سپرده شده بنفع دیان متوقف بایکانی خواهد شد — توضیح آنکه املاك مزبور ازطرف مالیه محل بنام تجارت خانه طومانیانس تقاضی ثبت شده و در جریان ثبتی می باشد :

مدیر تصفیه (کاشف) عضو ناظر (مرتضی سرمد)

شماره آ کهی ۴۴۰۱ — ۴ — ۲

دکتر ه . گاسپاریان

متخصص در امراض داخلی وآلات تناسلی ومجاری بول

سیستم تازهٔ معالجه بااشعه‌کوتاه که در نتیجه عمل معلوم شده است درظرف مدت کمی نتیجه خوب بخشیده است . معالجه مالاریا درظرف ٤ تا ٥ روز بادادن تضمین.

اطاق‌مخصوص امراض‌مقاربتی (معالجه‌وجلوگیری)

ساعات پذیرائی از ۹ صبح تا ۱ بعد ازظهر و از ٥ تا ۸ بعد ازظهر

آدرس : خیابان سعدی روبروی کافه ژاله — شماره آ کهی ۳۹۹۸ — ۱۸ — ۲٤

مژده بنیازمندان

هر مبلغ پول دارید برای معاملات شرطی در مقابل املاك ثبت شده دو مقابل ارزش باسود معمولی بااشخاص مطمئن برای‌شما معامله میدهیم اگر میخواهید خانه و باغات‌وزمین‌های‌شهری و شمیرانات خود را فوری بفروش برسانید اگر میخواهید در خریداری خانه مغبون نشده‌درنقاط مرغوب خانه تهیه وخریداری نمائید اگرمیخواهید جهت خانه های شهری و باغات شمیرانات خود مستاجر صحیح و با سلیقه پیدا کنید اگر میخواهید برای خود منشی و نویسنده مباشر تحویلدار تحصیلدار، آشپز،شوفر، پیشخدمت،نوکر،کلفت،پرستار، دایه تهیه نمائید اگر میخواهید اتومبیل خود راجررشید و یاخریداری نمائید به :

کارگشائی کوشان

در لاله‌زار کوچه سهم الدوله مراجعه فرمائید سریعا انجام می دهد

شماره آ کهی ۳۹۵۲ — ۲۰ — ٦۰

آگهی

موتور بنزین بادینامو ٥ کیلوات

برای‌فروش حاضراست

داوطلبان میتوانند شرکت لوازمات صنعتی مراجعه کنند —

آدرس — خیابان دولت راه شمیران

تلفون انوه تیك ۸۲۰۳

شماره آ کهی ٤٤١٤ — ۱ — ۳

علمی و عملی

دفترداری دوبل بایستی جامع باشد

یعنی واجد نکات و اصطلاحات تجارتی . بانکی . اداری و تعلیم این قسم دفترداری‌نیز مخصوص **کانون ایرانشهر است درخیابان‌برق**

شماره آ کهی ٤٣٦٣ — ۲ — ۳

بشارت مهم

بعلاوه معالجه امراض داخلی بکانه وسیله نجات از بلای مبرم تریاك مراجعه باینجانب است که از روی قواعد طبی باقید تعهد معالجه میکنم خیابان‌ماشین کوچه آبشر (قاجاریه سابق) نزدیك بازارچه نمره بهداری ٤١٨ دکترحسن پزشك‌راد تلفن ۱٤۱۳ شماره آ کهی ۳٥۷۷ — ۱۲ — ٤٤

پیش قراول زمستان

خبر بهترین بارانی‌های زنانه را برادران محمد زاده داد ، غفلت در خرید آن‌موجب پشیمانی شما خواهد شد

لاله زار — تلفون ٦٤٤۰

برادران محمدزاده‌لاله‌زار

شماره آ کهی ٤۱۲۰ — ۸ — ۱۰

بانوان شیك پوش

مشتکی لباس شما فقط با بارانی های جدید الورود گل بهار است که میتوان باتخفیف ۲۰ درصد خریداری نمود

شماره آ کهی ٤۳۲۳ — ۳ — ٤

برای مسافرت در داخله ایران

باماشین های سواری مدل۳۷ مخصوصاخط اصفهان‌وخراسان بتلفن نمره ٤۱۷٤و٤٤٦۹مراجعه فرمائید

شماره آ کهی ٤۳٦۲ — ۳ — ۳

دکتر آرمن پطروسیان

متخصص در امراض تناسلی وجلدی

وکمائی‌قسابق‌از ساعت ۸ الی ۱۲ ظهر و از ٥ الی ۸ بعد ازظهر ازمرضی محترم‌پذیرائی می شود

معالجات بوسیله الکتریسته

آدرس — خیابان‌فردوسی (علاء الدوله سابق) کوچه بختیاری ها تلفن نمره ٦۸۰۱

شماره آ کهی ۳۸۷۹ — ۲٦ — نمره‌ثبت‌اداره صحیه ومعاونت‌عمومی ۷۲۳

دکتر فقیهی شیرازی

خیابان عین الدوله — جنب دواخانه عافیت

تلفن ٦۲٦۳ بدون فوت وقت برای مداوای امراض مقاربتی و جلدی مخصوصا **سوزاك** باینجانب‌مراجعه فرمائید.

پذیرائی صبح ۸تا۱۲ بعداز ظهراز۳تا۸

شماره آ کهی ٤۳٤۱ — ٤ — ۱۰

سرودهای پندهای سعدی

ساخته آقای علی نقی وزیری مصوب شورای عالی معارف که جزو برنامه رسمی دبستان ها است از چاپ خارج در کتابخانه علمی و ابن‌سیناوشرکت‌مطبوعات وکانون کتاب و محدود طبع کتاب به بهای پنج ریال بفروش میرسد

شماره آ کهی ٤۲٥۸ — ٤ — ٥

مغازهٔ پیك

خیابان شاه مقابل کوچه لاله

از هر قبیل اباس برای خانمها و زیر پیراهن‌و بردری دوزی‌های آخرین مدبا قیمت مناسب‌موجود ارش وخیاطی درششماه تعلیم داده‌میشود.

شماره آ کهی ٤۲۲۱ — ٤ — ٤

پارچه امیرهابل برای اتومبیل های باری ومال التجاره دوخته ونادوخته در مغازه راه آهن خیابان فردوسی جنب سینما همای موجوداست

شماره آ کهی ٤۳٥۷ — ۲ — ۳

برای استخدام

ماشین نویسهای محاضر

چون هفته روزه عده زیادی مراجعه و اوقات کار کنان این موسسه را اشغال مینمایندلذا بدین وسیله آگاهی میدهد که دراین امردارندگان گواهی نامه کانون ایرانشهر مقدم میباشندخواهشمند است‌مقاضیان‌ازمراجعه‌بی‌در پی خودداری نمایند .

کانون ایرانشهر

شماره آ کهی ٤٤۰٤ — ۲ — ۲

کیف

شوروز: شکمبند:زورپال ۱۹۳۸ بخ کابوا : آنکورا-طوریجات باسمه — طبعی- آرتیست(انحصار مونوپل)

شماره آ کهی ٤۲۰۰ — ۲ — ٥

زنی که میخواهم بگیرم

دکتر آرام

خیابان لاله‌زار کوچه امین السلطان

متخصص در امراض تناسلی وجلدی

معالجات بوسیله الکتریسیته شماره تلفن ٥٥۸۰

شماره آ کهی ٤۰۱٥ — ۲۰ — ۲٦

یکصد رقم کارت دعوت عقد

عروسی جشن

در تمام سال تجارتخانه کاشانی بفروش میرساند

شماره آ کهی ٤۰٦٤ — ۹ — ۱۰

برای یاد گرفتن زبان انگلیسی

دوره زبان آموز مصور انگلیسی کارسی برومند بهترین کتبی است که در ایران تا کنون چاپ شده جلد یکم آن از چاپ بیرون آمده و بهای ده ریال در دسترس شما گذارده شده جلد دوم دارای هفتاد تصویر زیبا و تقریبا چهار هزار لغت مستعمل روزه مره انگلیسی همه با تلفظات معرب انگلیسی صحیح منتها تا۱٥ آبان ازچاپ بیرون میاید ازاین فرصت استفاده‌نمائید .

شماره آ کهی ٤۲۸۱ — ٤ — ۱۰ — مرکز فروش - شجاعی گلستانه

قرص کادرونال

داروی موثر وفوری برای تسکین هر گونه درد از قبیل سردرد دندان وامثال آن سرماخورد گی - کرپ - درد روماتیسم ونقرس وغیره میباشد - اثر و ترکیب آن برسایر دوا های مشابه اینست که استعمال آن قلب واعصاب را بیجوجه سست و ضعیف می نماید - باك مرتبه امتحان تصدیق خواهید نمود .

قرص کادرونوکس

بهترین داروی ضد بی خوابی - سستی اعصاب و ضعف قوا است

بااستعمال آن براحتی خوابیده ودر بیدار شدن بشاش خواهید بود

مراکز فروش جزئی : دواخانه طرز خیابان لاله زار - دواخانه آتابی خیابان شاه دواخانه کاپن چهار راه عزیز خان - دواخانه گلشن انتهای امیریه - دواخانه کیمیا انتهای خیابان سیروس - شرکت تجارتی روشن خیابان ناصر خسرودواخانه نواول‌خیابان نادری‌و سایر دواخانه های معتبر-نماینده‌در تمام‌ایران -میکائیل - خیابان‌ناصر خسرو طهران شماره ثبت‌ادارهٔ بهداری ۲۳۷٤

شماره آ کهی ٤۲٥٤ — ٤ — ۱۲

شربت‌ترك تریاك دارو ور

که‌اطباعدیلمه درجه‌اول‌خوبی آن‌راتصدیق‌نموده اندبدون‌هیچگونه عارضه درمدت بیست روزمبتلایان بعادت مهلك وخانمان سوز تریاك‌راسلامتی ونجات می‌بخشد

فروش کلی‌و جزئی دواخانه آفتاب خیابان شاه (نادری)

شماره آ کهی ٤۱۹۳ — ٦ — ۱٥

انواع واقسام بارانیهای (جیر - برزنت - پشمی جناقی) را از راغبیان بازار بزرك تهیه فرمائید شماره آ کهی ٤۳۳٥ — ۱ — ٤

سال دوازدهم شماره ۴۲۹۵ عصر پنج شنبه

۶ آبان ماه ۱۳۱۶ - ۲۲ شعبان ۱۳۵۶ - ۲۸ اکتبر ۱۹۳۷

صاحب امتیاز و مدیر مسئول عباس مسعودی

عنوان تلگرافی اطلاعات

تلفن روزنامه ۴۶۷۷ - ۴۶۲۴ منزل مدیر ۴۷۳۴

جای اداره اول خیابان خیام (جلیل آباد سابق)

قیمت فروشی تهران ۲۰ دینار

اطلاعات

بهای اعلانات
صفحه اول سطری ۴ ریال
« هشتم « ۲ «
« ۵و۴ « ۳ «
« ۷و۶ « ۱ «

بهای اشتراک شماره های صبح و عصر

	۱۲ ماهه	۶ ماهه	۳ ماهه
تهران	۱۲۰	۶۵	۳۵
ولایات	۱۴۰	۷۵	۴۰
خارجه	۲۰۰	۱۱۰	۵۵

بخش علمی بقلم: آلفونسو لئونتی

کاشف برق

دویستمین سال تولد کاشف الکتریسیته و همه ای از حوادث زندگانی وی چگونه « لوئیجی گالوانی » بوجود الکتریسیته پی برد ؟ - خدمات این عالم زیر دست بعلوم و صنایع

بقیه از شماره قبل

قبل از این تجربه مجبور بود برای آن که حرکات عضلات حیوان را ملاحظه نماید الکتریسیته مصنوعی بوجود آورد دستگاهی که گالوانی برای تولید الکتریسیته ساخت شباهت باهیچیك از مولد های الکتریکی امروز ندارد با وجود این همان نتیجه ای که از ژنراتور های کنونی بدست می آید از مولد گالوانی نیز حاصل می شد . منبع الکتریسیته در کجا بود ؟ از نوس فلزی (فلزات) بود یا در عضلات واعصاب قورباغه ؟ کم کم بین گالوانی و ولتا روابط دوستانه برقرار شد و این دو دانشمند بکمك یکدیگر بکشف بعضی قواعد ودستور های مهم موفق گشتند . تنها اختلافی که در میان آن ها باقی بود در جریان الکتریسیته جاری بود . گالوانی ماشین بدن حیوانرا مینامانند یك بتری لید می دانست .

(بتری لید) چنان که در مقالهٔ (برق کلید صنایع است) نیز تذکر داده شد عبارت از یك نوع خازن ساده ایست . خازن همان طوریکه از اسمش پیداست برای نگاهداری الکتریسیته ساکن بکار می رود وچون ظرفیت آن زیاد است بالنتیجه مقدار الکتریکی کم شده و ما می توانیم مقدار زیادی الکتریسیته در آن نگاهداریم . این اسباب بشکل یك بتری شیشه ای تازگی است که تا نیمه از یك ورقه قلع پوشیده شده است . درداخل بتری نیز ورقه های نازك قلع باآلیاژی از این فلز موجود است . در میان این ورقه ها میله ای که بسر آن کلوله ای مربوط است قرار دارد و کلوله و مقداری از خود میله نیز از جعبه بطری بیرون است و کلوله را بمنبع الکتریسیته وصل می نمایند . مترجم)

گالوانی همانطور که تعلیم عقیده داشت بدن حیوان مانند یك بطری لید است وحرکات عضلات در نتیجه یك نوع تخلیه الکتریکی است که بین جریان الکتریسیته داخلی واعصاب باعضلات بوجود می آید .

لوئیجی تاآخرین روزی که در جهان می زیست ، مشغول بیابان رسانیدن بقائی بود که خود پایه آن را کار گذاشته بود . این نکته نیز درطی تجربیات متعددی براو کشف گردید که تغییر نوع فلز نیشتر تاثیری در حرکات عضلات ندارد حتی گالوانی نیشتر هائی از آلیاژ های مختلف اختیار کرد وباتمام آنها یك نتیجه بدست آورد . ولتا همواره مواظب تجربیات ومطالعات گالوانی بود وهر نتیجه ایکه لوئیجی حاصل میداشت وی نیز شخصا مورد امتحان قرار می داد

اما این دانشمند ایتالیائی کم کم مشغول مخالفت باهمکار خود شد و آنچه را که « جریان گالوانیك » می نامیدند . یکنوع الکتریسیته مصنوعی می دانست که بواسطه هادیهای مختلف (نیشترهای فلزی) حاصل می گردید .

ولتا نیز در رشته الکتریسیته زحمات زیادی کشید وواقعا اورا باید ازمخترعین اولیه برق دانست چنانکه پس از مدتی تحمل رنج فراوان توانست اولین مولد الکتریکی را بسازد که امروزه بنام « پیل ولتا » موسوم است .

(پیل ولتا) که ساده ترین مولدهای شیمیائی محسوب می شود ، امروزه کمتر مورد استعمال دارد یا فقط از نظر قدمت و اهمیت تاریخی که پیدا کرده است کاهی علم آن در فیزیکها و تاریخچه اختراع اسباب های الکتریکی میاید این پیل که جریان الکتریکی بسیار ضعیفی را بوجود میاورد از مابعی تشکیل یافته است که در آن دو قطعه فلز قرار میدهند . مایعی که ولتا بکار برد جوهر گو گرد وفیق ودومیله فلزی یکی از روی (قطب منفی) ودیگری از مس (قطب مثبت) بوده است همانطوریکه اگر ذغال را آتش بدهیم اکسیژن هوا با کاربن ذغال ترکیب شده تولید حرارت مینماید ، اگر جوهر گو گرد رقیقی نیز درظرفی بریزیم ومیلهٔ از روی مرآن داخل نمائیم حرارتی بوجود میاید .

البته دراین مولد قسمت زیادی از الکتریسیته بدین طریق تبدیل بحرارت می شود (مترجم)

ساختمان این مولد الکتریسیته بسیار شبیه بقسمت الکتریکی طبیعی ازدر (توربیل) بود ولتا می خواست دستگاهی را که برای تولید الکتریسیته جاری ساخته بود « آلت الکتریسیته مصنوعی » نام نهد . پیل ولتا در اوائل قرن نوزدهم اختراع شد ومخترع آن هیچوقت نمی توانست حدس بزند که همین اختراع کوچك او و نظریات گالوانی بعدها مبنای یك سلسله اختراعات واکتشافات عجیبی خواهد شد که دنیارا بلرزه درخواهد آورد.

اختراع پیل ولتا در دنیای آن روزی مانند توپ صدا کرد و تمام توجه دانشمندان بجانب این دستگاه الکتریکی کوچك معطوف شد و همین خود موجب بوجود آمدن علم جدیدی موسوم بالکتریسیته یا برق گشت

اهمیت برق در دنیای کنونی بقدری است که گفتگوی در اطراف آن بی فایده می باشد ، زیرا تمام علوم طبیعی امروزی مانند شیمی فیزیك طب وغیره بدین قسمت محتاجند .

گالوانی قبل از آنکه نتیجه زحمات طاقت فرسای خود را مشاهده نماید و ملاحظه کند که با موادی که وی فراهم آورده است ولتاودیگر آن چه بنای عظیم و رفیعی برپا نموده اندرخت در این جهان بربست و بعالم دیگر شتافت اهمیت تجربیات و مطالعات این دانشمند نوع پرست به بعدی است که بتوان دراین جا تشریح نمود زیرا هیچ نویسنده زبر دستی از عهده بیان خدمات مهم این عالم فرزانه برنمیاید

وی دردسامبر سال ۱۷۹۹ درهمان خانه ای که چشم براین جهان گشوده بود درسن شصت ویکسالگی فوت نمود

آگهی

نرخ گوشت گوسفند درتمام فصول ذیلا تعیین میشود

۱ - خرداد - تیر - مرداد	سه کیلو	۱۰٫۴۰ ریال
۲ - شهریور - مهر - آبان	«	۹ «
۳ - آذر - دی - بهمن	«	۱۲ «
۴ - اسفند - فروردین - اردیبهشت	«	۱۳٫۶۰ «

گوشت گاو نصف قیمت گوشت گوسفند بعلاوه هر کیلو ۱۰ دینار

هیچیك از دکاندار ها و گوشت فروش ها بهیچ عنوان حق فروش اضافه بر نرخهای فوق را ندارند و در صورت گران فروشی تقاضا می شود شاکی بوسیله تلفن شماره (۸۴۸۰) یا (۴۷۲۲) به اداره امور شهر شکایت نمایند یاشخصا بدایره خواربار مراجعه نمایند متخلف مجازات خواهد شد .

شماره آ کهی ۴۳۷۳ ۴-۱۰ شهرداری تهران

آگهی

شماره تلفون آتش نشانی از تاریخ شنبه اول آبان ماه ۸۸۸۸ خواهد بود

شهرداری تهران

شماره آ کهی ۴۳۱۱ ۴-۶

آگهی

از این تاریخ نرخ مصالح ساختمانی در کرج بشرح ذیل خواهد بود

نوع مصالح	تعداد قالب ووزن	قیمت بریال	ابعاد	ملاحظات
نیمه آجر قزاقی سفید (نیمه امریکائی)	۱۰۰۰ (هزار)	۱۶۰	۲۱×۱۰×۰×۰	نرخ سر کوره
« « ابلق	« ۱۰۰۰	۱۰۰	۲۱×۱۰×۰×۰	« «
« « قرمز	« ۱۰۰۰	۸۰	۲۱×۱۰×۰×۰	« «
آجر نیمکرد قالبه سفید	« ۱۰۰۰	۱۶۵	۲۱×۱۰×۰×۰	« «
۹ تراش نیمکرد امریکائی	« ۱۰۰۰	۲۴۰	۱× ×۰×۰	«
آجر حنائی	« ۱۰۰۰	۴۱۰	۳۰×۳۰×۰×۰	« «
فرشی بزرك نظامی	« ۱۰۰۰	۹۲۰	۴۰×۴۰×۶	« «
شش معمولی	« ۱۰۰۰	۲۰۰	- - -	« «
آجر قرمز معمولی	« ۱۰۰۰	۵۰	۲۰×۲۰×۰	« «
آجر جوش معمولی	« ۱۰۰۰	۸۰	۲۰×۲۰×۰	« «
« سفید «	« ۱۰۰۰	۲۵۰	۲۰×۲۰×۰	« «
« ابلق «	« ۱۰۰۰	۱۱۰	۲۰×۲۰×۰	« «
آج آسیائی	« تنی	۶۶	- - -	« «
« غربالی	«	۶۳	- - -	« «
« سرندی	«	۶۰	- - -	« «
« کلوخه	«	۵۰	- - -	« «

متخلفین مطابق مقررات تعقیب وبرای تعیین مجازات بمحاکم صالحه تسلیم خواهندشد

شماره آ کهی ۴۴۳۸ شهرداری تهران

کارخانه کاغذ اصفهان

نظر به علاقه مخصوصی که از طرف عموم نسبت به تاسیس کارخانه کاغذ اصفهان ابراز میشود باطلاع عموم میرساند که سفارش کارخانه مزبور که در چندی قبل توسط این تجارتخانه به معظم ترین کارخانه آلمان (کمپانی فویت) داده شده ودر بعضی قسمت ها ناقص مانده بود اخیرا تکمیل و داخل در مرحله عمل شده است .

شماره آ کهی ۴۴۲۴ ۲-۲ برادران شاهرخ

پیراهن کرك

پیراهن شلوار مردانه کرك منچستر دستی ۸۰ ریال لاله زار جنب کراندهتل **جوراب تابان**

شماره آ کهی ۴۴۳۹ ۱-۲

آگهی مناقصه

انحصار دخانیات ایران جهت کارخانجات سیگارت سه هزار عدد زنبیل برای توتون برگ که باید از سیم وآهن سفید ساخته شود وهمچنین یکصد و بیست عدد چهار چرخه کوچك برای حمل ونقل زنبیلها که باید از آهن سفید ساخته ودور چرخهای آن لاستیك داشته باشد طبق نمونه موجوده که فعلا در کارخانجات مورد استعمال میباشد مناقصه خریداری می نماید پیشنهاد دهندگان می توانند نمونه مزبور را قبلا بوسیلهٔ اداره کاریردازی دخانیات درکارخانجات دیده سپس پیشنهاد خود را ممهورا تا روز دوشنبه دهم آبان ماه ۱۶ باداره کاریرداری تسلیم ورسید دریافت دارنده پیشنهاددهندگان باید صدی سه بهاء پیشنهادی را بصندوق موسسه سیرده و قبض سپرده را پیوست پیشنهاد خود نمایند تا اگر حائز حد اقل مناقصه از ساختن زنبیلها وچهارچرخه ها امتناع نماید آن مبلغ بسود دولت بایگانی شود بپیشنهادات بدون قبض سپرده ترتیب اثر داده نخواهد شد پیشنهادات واصله ساعت ۹ صبح سه شنبه یازدهم آبان ۱۶ باز وقرائت خواهد شد حضور پیشنهاد دهندگان در مجلس مناقصه آزاد واداره در رد وقبول یك یا کلیه پیشنهادات مختار است .

شمارهٔ آ کهی ۴۴۳۵ انحصار دخانیات ایران

کانون زبان انگلیسی

بانوان - آقایان - آموزشگاه دانشوران بعلاوه اینکه توسط مترجمین و استادان زبر دست ادبیات دوره متوسطه زبانهای انگلیسی - فرانسه - وآلمانی را تدریس مینماید جدیدا کلاس مخصوصی برای مبتدیان زبان انگلیسی تشکیل وتا ۱۶ آبان ۱۵ نفر داوطلب باحقوق ماهیانه ۲۵ ریال می پذیرد کمافی السابق دفترداری دوبل - و دروس دوره متوسطه (علمی - ادبی - تجارتی) توسط استادان ودبیران مخصوص تدریس می شود دفتر ثبت اسامی از ۴ بعدازظهر تاده مفتوح است .

جایگاه : خیابان سپه - مقابل خیابان استخر کلاس خصوصی آموزشگاه دانشوران

شماره آ کهی ۴۴۴۲ ۱-۴

زبان وادبیات فرانسه

توسط خانم فرانسوی دیپلمه ازدانشگاه پاریس - کلاس و درس خصوصی آدرس : کوچه تشکیلات امنیه منزل ما کوئی

شماره آ کهی ۴۳۶۵ ۲-۲

آگهی

باطلاع اشخاصیکه بواسطه پیش آمدهای غیر منتظره خانوادگی موفق به اخذ شناسنامه یاانجام سایر تکالیف (ثبت موالیدو متوفیات ازدواج وطلاق) نشده اند میرسد که هرگاه قبل از طرح دعوی در محکمه جزائی تکالیف مزبور را انجام نمایند معاف خواهند شد مقتضی است این قبیل اشخاص قبل از مراجعه بمحکمه هرچه زودتر برای انجام تکالیف خود حاضر گردند .

شماره آ کهی ۳۸۶۱ ۹ - ۳۰ اداره کل آمار وثبت احوال

پروگرام سینما های امشب

ایران: فیلم ناطق بارکارول باشتراك کوستاوفرولیخ
سئانس اول ۷ بعدازظهر سئانس دوم ۹ بعدازظهر

پارس : فیلم سوارعدالت باشتراك بوب سیل
سئانس اول ۷ بعد ازظهر سئانس دوم ۹ بعدازظهر

خورشید : فیلم ناطق علی بابا ۴۰ دزد بغداد
سئانس اول ۷ بعدازظهر سئانس دوم ۹ بعدازظهر

دیده بان فیلم ناطق مزدوران ولگا باشتراك ویرا کورن
سئانس اول ۷ بعدازظهر سئانس دوم ۹ بعدازظهر

سپه : فیلم ناطق سرزات ایکس باشتراك ایوان مازوخین
سئانس اول ۷ بعدازظهر سئانس دوم ۹ بعدازظهر

قصر: فیلم ناطق طوفان کوه های آلپ
سئانس اول ۷ بعدازظهر سئانس دوم ۹ بعدازظهر

ملی: فیلم ناطق نعره غرب باشتراك بوك جونس
سئانس اول ۷ بعدازظهر سئانس دوم ۹ بعدازظهر

میهن: فیلم ناطق سی و نه قدم باشتراك مادلین کرل
سئانس اول ۷ بعدازظهر سئانس دوم ۹ بعدازظهر

همای: فیلم ناطق روگامبل باشتراك فصودیان
سئانس اول ۷ بعدازظهر سئانس دوم ۹ بعدازظهر

دواخانه هائی که درشب ۷ آبان ماه جاری تاصبح برای رفع احتیاج اهالی پایتخت برحسب اداره کل شهربانی کشیك دارند بقرار ذیل است

بخش	دواخانه	محل دواخانه
موسسه دوائی شبانه سپه		میدان سپه
۱	کارنیك	ناصرخسرو
۲	سیروس	خیابان شاه آباد
۳	انگلیسی	شاه
۴	رهنما	خیابان شاه
۵	اعتبار	خراب وزیر
۶	لیمیا	چهارراه مروی
۷	اقبال	خراب منگل
۸	القا	کلبندك
۹	برنا	حمام نواب

دواخانه داروئیان (خیابان بوذر جمهری) جلوخان مسجد شاه در تمام شبانه روز باز است

دواخانه جالینوس بخش ۶ خیابان اسمعیل بزاز تمام شبانه روز باز است

فردا اداره پست تعطیل

وبستهائی که از ولایات میرسد توزیع وبعد از طهران پست حرکت نمینماید

فقط مراسلات بمقصد شمیران قبول وفرستاده میشود

شرکت سهامی چاپ