اطلاعات

شماره ۴۱۵۲ — پنج شنبه بیست‌ودوم فروردین‌ماه ۱۳۱۹ — تك شماره ۵۰ دینار

یادداشتهای مسافرت

خرمشهر

خرمشهر نام بسیار بر ازنده و متناسبی است که باین شهر خرم و زیبا داده شده و واقعاً این شهر ازحیث نزهت و صفا و مناظر روح پرور طبیعی خرم ترین شهر هـای خطه زرخیز خوزستان می‌باشد و بیهوده نیست کـه بعضی آنرا«ونیز آسیا» نامیده اند .

خرمشهر در ساحل شرقی کارون واقـع شده عرض رود در مقابل آن درحدود ۱۵۰۰ متر میباشد وعمق آن بقسمی است که کشتی‌های هفت تاهشت‌هزارتنی بسهولت می‌توانند از آن عبور نمایند .

خرمشهر دارای نخلستانهای فراو انـی است که دراطراف شهر و رود خانه تا یك کیلومتر گسترده شده‌است.

و جو د این نخلستا نها و بوستانها و گندم زارهای اطراف شهرکه بیش ازقد انسان ارتفاع دارد یکی ازموجبات خرمی و طراوت خرمشهر میباشد .

هنگام شب در نتیجه مد دریا آب شط بـا لا آ مـد ه وارد کارو ن میشود ، آب گل‌آلود کارون را نیز صاف وشفاف مینماید در این‌موقع از فروغ ماهتاب‌که بر سطح آب میتابد سراسر کارون مانند دریای مواجـی از نقره مذاب جلوه‌گری مینماید و از پرتو آن سراسر دشت ودمن چون طبقی از نور ، سیمین ومنور میگردد .

شبهائی‌هم که ماه طالع نمیگردد چراغ های فروزان برق بویژه چراغ های برق ناو های نیروی دریائی شاهنشاهی انوار رخشان خودرا درسطح آب‌منعکس نموده منظرهٔ‌دلپذیر وبدیعی بوجود میآورد .

✡✡✡

نیروی دریائی شاهنشاهی‌کـه مرکز آن خرمشهر میباشد موقعیت خاصی باین‌بندر داده است .

ما نمی خواهیم گذشتهٔ صفحه خوزستان وخرمشهر را تجدید وخاطره های ملال آور وتأثرانگیز این‌نقطه را تکرار ویادآورشویم.

همه میدانندکه یکی از عوامل مؤثرحفظ شئون وحیثیت‌کشور تحکیم بنادر وموقعیت‌مهم سرحدات آن میباشد و بهتر است در اینجا از عظمت وشوکتی که در این چند ساله‌نصیب این نقاط گردیده است بحث نمائیم .

تردیدی‌نیست‌که نیروی دریائی‌شاهنشاهی روح افتخار ، سربلندی و غرور ملی بتمام ساکنین خوزستان وبنادر جنوب بخشیده است.

تشکیلات ساختمانی نیروی دریائی ابهت وجلال مخصوصی باین بندر زیبا وقشنگ داده است و با نقشه های اصلاحی که بفرمان ذات مبارك‌ملوکانه ازطرف وزارت‌راه برای‌خرمشهر در نظر گرفته شده ودر برنامه اصلاحی این شهر میباشدآینده بس روشنی را درپیش‌دارد.

مرکز نیروی دریائی ارتش شاهنشاهی در خرمشهر مشتمل بر یك سلسله ساختمانهای منفصل وباشکوه ازقبیل باشگاه افسران ـ باشگاه ورزش ـ عمارات مسکونی ـ کارخانه تعمیر اداره بهداری ـ بیمارستان ـ ودستگاه‌تصفیه آب که گنجایش ۴۰۰ تن آب دارد میباشد .

در محوط نیروی‌دریائی بولوارباشکوهی است که سراسر آن گلکاری شده و در وسط آن مجسمه مجد وعظمت وافتخار و جلال ایران اعلیحضرت همایون شاهنشاهی بوضع‌باشکوهی نصب گردیده و رو بدریا نگاه میکند و شب هنگام بواسطه نور افکن های قـوی روشن می شود .

این مجسمه از چندین کیلومتری خرمشهر در دریا ازروی کشتی دیده میشود .

صرفنظر از این موقعیت ممتاز طبیعی و فروشکوهی‌که‌نیروی دریائی ارتش شاهنشاهی بخرمشهرداده است‌اصولانهضت بزرك ساختمانی که در خوزستان آغاز گردیده در این شهر نیز تأثیر نموده و منظره بنا های نو ساز و زیبای خرمشهر میرود در ردیف بناهای قشنك خوزستان قرار گیرد .

✡✡✡

خرمشهر از لحاظ بازرگانی کمال‌اهمیت را دارد .قسمت مهم مال التجاره هائی که از کشور شاهنشاهی خارج یا وارد میشود دراین بندر صورت میگیرد .

عایدات گمرکی خرمشهر درسالهای‌اخیر بیش از تمام دفاتر گمرکی سر حدات دیگر ایران بوده است .

اداره گمرك‌که باساختمان های جدیدش محوطه وسیعی را درساحل غربی کنارکارون‌و شط اشغال نموده اکنون از هرحیث کامل می باشد . انواع جرأثقالها وادوات مخصوص‌پیاده کردن وحمل ونقل مال التجاره وجود داردکه موجب تسهیل وسرعت عملیات گمرکی است . انبارهای وسیع وتازه ساز وهمچنین‌ساختمان های جدیدگمرك خرمشهر قابل توجه میباشد

اداره گمرك در ملتقای رودکارون‌جائی کـه شط‌العرب و کارون بهم پیوسته و بسمت خلیج فارس پیش میرود واقع است . تابحال برای ورودکشتیهای‌حامل کالا در خرمشهر اسکله‌ای وجود نداشت و اکنون هم کشتی ها مجبورند دروسط شط لنگر انداخته ومحمولات خود را در بلم ها ، قایق های بارکش جای داده وبگمرك انتقال دهند .

از چند ماه پیش بنا بفرمان اعلیحضرت همایون شاهنشاهی بساختمان اسکله بزرگ و محکمی‌درکنارگمرك درداخل شط‌العرب مشغول شده اندکه درآینده نزدیك پایان خواهدیافت ودر نتیجه‌کشتی‌های اوقیانوس پیمای بزرگ خواهند توانست بسهولت در کنار این اسکله پهلو داده محمولات وکالاهای خودرا خالی نمایند . درنزدیکی همین اسکله ساختمان‌جدید وزیبائی نیز برای دفترگمرك وانجام‌تشریفات گمرکی بناگردیده است .

طول اسکله مزبور ۱۲۷ متر و عرض آن ۱۵ متر وارتفاع آن ازسطح آب بطورمتوسط ۴ متر میباشد .

عمق پایه های اسکله که ازکف‌رودخانه فرورفته ۲۲ متر وپایه هـائی‌که درآب‌میباشد چهار متر وبنابراین مجموع طول پایه‌ها بطور کلی ۳۰ متر میشود .

این اسکله‌دارای پل ساحلی برای‌ارتباط دادن اسکله بخشکی میباشدکه طول آن ۵۰ و عرض آن ۱۲ متر است .

یك دیوار ساحلی بطول ۱۲۰ متر برای حفاظت ساحل‌ازجریانهای‌دریائی احداث‌گردیده است .

تمام ساختمانهای مزبور از بتون مسلح وازطرف شرکت ستاب ساخته میشود .

بدون شك ساختمان این اسکله موقعیت گمرکی‌و بازرگانی خرمشهر را مهمتر وبهتر خواهد کرد وبدیهی‌است تسهیلات بسیاری‌در آینده یعنی پس از پایان ساختمان های این اسکله برای ورود وخروج کالا در این بندر فراهم خواهدگردید

✡✡✡

در اینجا بی مناسبت نیست شمه‌ای‌هم از استعداد مردم خوزستان بامر دریانوردی‌ذکر کنیم .بیشترازمردم این‌دیار به‌دریانوردی‌عشق وعلاقه فراوانی دارند و درجهازهای بادی بکاردریانوردی مشغولند. قسمتی ازاین‌کشتیها مخصوص حمل‌آب شیرین از شط‌العرب بکویت میباشند و قسمت‌دیگر تاافریقای شرقی‌وزنگبار برای حمل‌ونقل کالا میروند و سفرهائی‌که ۹ تاده ماه طول میکشد در دریا میکنند.شرکت کشتیرانی افریقای شرقی بهمین مناسبت در خرمشهر دارای‌شعبه مهم کشتیرانی می‌باشد .

ابراز تفقد خسروانه نسبت به‌پیشاهنگان

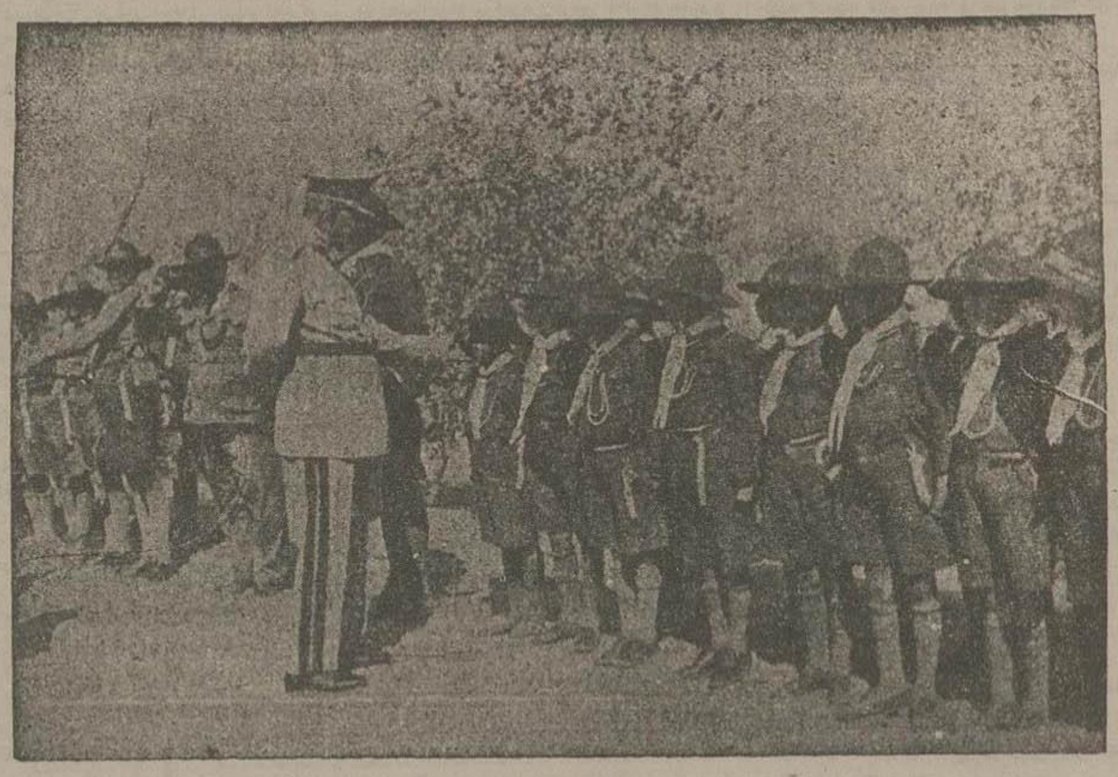

اعلیحضرت همایون شاهنشاهی پیشاهنگان را مورد تفقد وعنایت خسروانه قرارداده و یك پیشاهنك خردسال را نوازش میفرمایند .

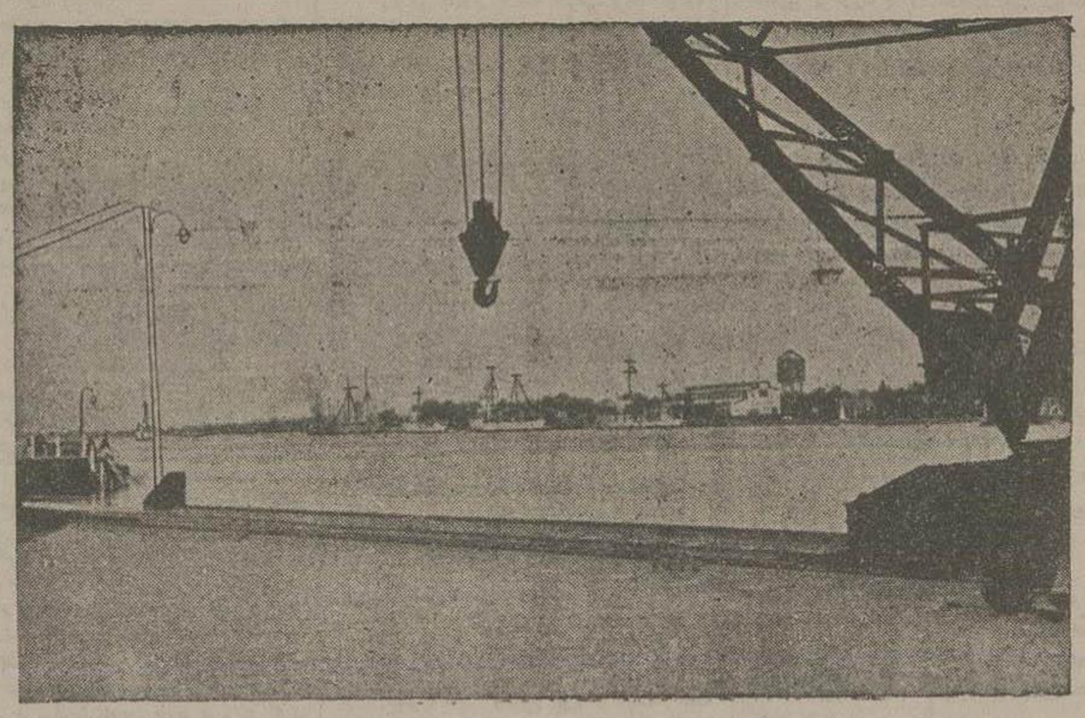

یك‌منظره ازخرمشهر ودورنمای نیروی‌دریائی ازروی اسکله‌گمرك

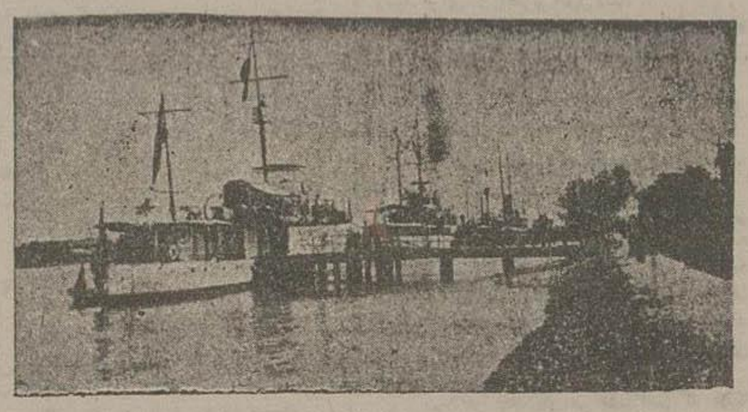

چند ناو نیروی دریائی جنوب که درکرانه خرمشهر لنگر انداخته اند

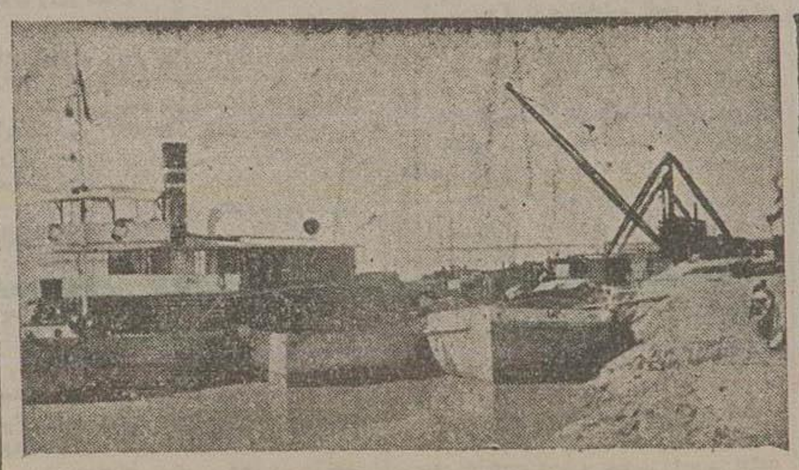

منظره‌ای ازکشتیهای‌موتوری وشراعی‌بار بری‌در کنار گمرك

یك‌صفحه‌از تاریخ

ازمجله «دی‌وخه» چاپ برلین

جنك دریائی بزرك

« فالکلاند »

«نابودشدن عده‌ای‌از ناوگان آلمان»

یکی از بزرگترین رزم های‌دریائی جنك بین المللی ۱۹۱۴-۱۹۱۸ نبردی است که در نزدیك جزائر « فالکلاند » واقع درآب‌های آمریکای جنوبی میان ناوکان آلمان‌و انگلستان روی داد و در طی‌آن تمام ناوکان آلمان‌درآن طرف دریا غرق گردیده‌و ازبین‌رفت .

دریاسالار « گراف شپی » (بعدها بنام‌این دریاسالارزره‌داری‌ازنوع«دوبچلاند»و«آمیرال شیر» درآلمان ساختند که‌بالاخره‌درنبردنزدیك «مونتویدئو» خودرا غرق کرد) فرمانده کل ناوکان آلمان در آغاز جنك بین المللی یعنی در اوت۱۹۱۴ درآب‌های اقیانوس کبیر و خاور دور بود وبکارهای ناوکان آلمان دراین اقیانوس رسیدگی می کرد .درآن موقع‌دولت ژاپن‌درسرجزائر«فیلیپین»وموضوع‌های‌دیگری باآلمان اختلاف زیادی داشت و ازهمان روز های اول جنك در صف نیروی متفقین خود را قرار داده‌بود . از این جهت دریاسالار« گراف شپی» صلاح ندانست که دیگر با ناوکان خود در مقابل نیروی دریائی بزرك ونیرومندژاپون درآب های خاور دورباقی‌بماند وتصمیم گرفت که اقیانوس کبیررا ترك کرده وبطرف‌آلمان برود واین تصمیم را در۱۳ اوت‌آن سال عمل نمود ولی قبل ازحرکت رزم‌ناوبزرك «دامدن» راکه بعدها در اثر عملیات متهورانه و فعالیت زیاد درآب های هندمعروفیت زیادی‌پیدا کرد مامور اقیانوس هندو غرق کشتی‌های بازرگانی دشمن در آن دریا نمود و رزم ناو کوچك « درسدن»راکه در آب ها ی‌آمریکای جنوبی ماموریت داشت احضار کرده و جزء ناوکان خود نمود .

تمامی ناوکان‌دریا سالار« گراف‌شپی» که عبارت بودند ازدوزره‌داربزرك «شارنهورست» و« گنیزنو» امروزه هم دونبرد ناوبزرك‌در نیروی دریائی آلمان بدین نام ها وجود دارد ورزم‌ناوهای کوچك «نورنبرك» ،«لایپزیك » و «درسدن» برای رسیدن بالمان‌بطرف آبهای آمریکای جنوبی‌وسواحل شیلی حرکت‌نمودند این‌ناوکان دراول نوامبر ۱۹۱۴ در نزدیکی جزائر « کوروئل» واقع در چند کیلو متری سواحل شیلی بعده‌ای از ناوکان انگلستان بر خوردند . ناوکان آلمان‌ازحیث ظرفیت وقدرت آتش‌بردشمنان خود برتری داشتند ودر نتیجه درحین نبرد سختی که میان‌آنها درگرفت تمام ناوکان انگلستان غرق شدند .

اهمیت وارزش این نبرد خیلی زیاد بود زیراناوکان‌آلمان پس‌ازغرق کشتی‌های‌انگلستان دیگر درآب های‌آمریکای جنوبی بکلی بدون رقیب مانده و تمام خطوط بازرگانی و کشتی رانی آن قسمت تحت کنترل و بازرسی آنها قرارگرفته بودوروابط‌بازرگانی متفقین رادر این‌قسمت قطع نموده بود اقامت‌ناوکان آلمان درآبهای‌شیلی‌مدت زیادی بطول‌انجامید ودرطول این‌مدت عده زیادی از کشتی های بازرگانی راغرق کردند ولی پس از چندی از طرف فرماندهی عالی‌نیروی آلمان فرمانی‌برای «گراف‌شپی» آمد که‌هرچه‌زودتر خط محاصره انگلستان راشکسته وخود را باب های آلمان برساند زیرا وجود آنها دردریای شمال مورد لزوم می‌باشد . دریاسالار (گراف‌شپی) بناچار حرکت نموده وپس ازعبور ازسواحل جنوبی شیلی وارد اقیانوس اطلس شدوبطرف‌جزایر (فالکلاند) حرکت کرد ودرتاریخ ۱۰ دسامبر بانجا رسید .

دولت‌انگلستان که‌منافع خودرا درآبهای آمریکای جنوبی بکلی درخطر دیده‌بود فوری عده‌ازناوکان مجهز وجدیدش راکه مشتمل برچندین رزمناو و زره‌دار بزرك میشد روانه آنقسمت نمود این‌ناوها در جزایر «فالکلاند» لنگر انداخته ومنتظر حریف خود بودند ولی دریاسالار « گراف شپی» ازوجود آنها بکلی بیخبر بود وتصمیم گرفت که‌در هنگام عبور از جزایر«فالکلاند» بانجا حمله‌برده واستحکامات ونیروی دفاعی انگلستان رادرآن جزایر بکلی فلج‌نموده وازبین ببرد در موقع حمله بطرف جزائر « فالکلاند » یکمرتبه بناوکان انگلیسی مقیم آنجا برخورده وجنك بسیارشدید وسختی میان‌آنها درگرفت ولی‌این مرتبه‌چون ناوکان انگلستان تعدادشان زیادتر بود پیروزی نصیب آنهاگردیده ودرطی نبردمزبور ناوکان‌آلمان غرق گردیدند

دریاسالار « گراف‌شپی » هـم باکشتی دریاسالاری خودبقعر دریا فرورفت فقطرزمناو کوچك«درسدن» که‌از سایرین سرعتش‌زیادتر بودازاین مهلکه‌جانی بدربرده فرماندهٔ متهور این‌رزمناو تصمیم گرفت که‌باوجود بدی‌وضعیت ومحاصرهٔ شدید ناوکان انگلستان خودرا بالمان برساند .

بقیه‌درصفحه‌هشتم

خبرهای داخلی

خبرهای کشاورزی

کاشت قلمه نیشکر

چنانکه درپیش خبر دادیم‌آقایان‌نصرالله حکیمی و محمد وثوق برای خرید قلمه‌نیشکر وحمل‌آن بایران بمصر و هندوستان مسافرت نمودند واخیرا قلمه های نیشکر واردوبدستور اداره کل کشاورزی در اهواز مشغول‌کاشت آنها می‌باشند . کشت قلمه های هندی تمام شده و کشت‌قلمه‌های مصری نیز تا۲۵ فروردین خاتمه می‌یابد .

ورود بذر چغندر به بندرشاهپور

از قرار اخبار واصل پنجهزار کیسه‌بذر چغندر قند از هلند ببندر شاهپور وارد و بکشاورزی خوزستان دستورداده شدکه درباب حمل آنها بامأمورین وزارت پیشه وهنرکمك وهرچه زودتر حمل نمایند .

گواهینامه بهداشتی

صدور گوشت خوك

چون عده‌ای در صدد صدور گوشت‌خوك بودند باداره دامپزشکی دستور داده شده‌است که پس ازرسیدگی بصادرکنندگان گوشت‌خوك گواهینامه دامپزشکی بدهند .

مبارزه با آفتهای چغندرقند

چون موقع مبارزه با آفت های چغندر نزدیك است‌از طرف اداره کل کشاورزی‌وسایل مبارزه فراهم‌وکارشناسان ومامورین دفع‌آفات بنقاط لازم اعزام شده اند که بمحض بروز آفت دفع نمایند.

تاسیس کلاس آفات در غرب

اداره کشاورزی غرب احتیاج بافزایش عده مامورین دفع‌آفتهای چغندر داشته وبرای آموختن اطلاعات عملی بانها کلاس فنی دائر نموده و عده‌ای مشغول فراگرفتن دستورهای مبارزه بااین آفتها میباشد .

خبرهای ورزشی

نتیجه مسابقه‌های‌فوتبال

آخرین مسابقه فوتبال بین دستجات آزادودبیرستانها بمنظور تعیین‌نتیجه‌روزدوشنبه ۱۹ فروردین‌درزمین‌دانشکده افسری بین‌دسته سربازودسته‌وزارت دارائی انجام و نتیجه بنفع دسته سرباز خاتمه یافت‌و دسته‌سربازبین‌دستجات آزاد قهرمان پایتخت در سال ۱۳۱۸ - ۱۹ شناخته شد .

مسابقه دوچرخه سواری

ساعت هفت و نیم صبح جمعه ۳۰ فروردین مسابقه دو چرخـه سواری در جاده مخصوص کرج بین دستجات خرد سالان‌و کلان سالان دبیرستانها ودانشکده هاودستجات‌آزاد شروع خواهد شد .

مسابقه در مسافت‌های۱-۳-۴ کیلومتر پیش‌از ظهر

در مسافت های ۶ - ۸ - ۱۰-۱۵ کیلو متر بعد از ظهر مطابق برنامه مخصوص انجام خواهد گردید

بقرار اطلاع در روز جمعه ۳۰فروردین از نظرتسهیل امر مسابقه عبورو مروروسائط نقلیه درجاده نامبرده قطع خواهد شد.

مسابقه والیبال

هیئت مدیره مسابقه‌ها مقدمات شروع مسابقه والیبال بین دوشیزگان دبیر ستانها ودانش‌آموزان‌دبیرستانهاودانشجویان‌دانشکده هارا از هرحیث‌فراهم ودر این هفته آغاز می گردد روزجمعه (فردا) مسابقه ماقبل‌آخر و در هفته آتیه مسابقه نهائی والی‌بال انجـام خواهد شد .

شماره دسته‌های داوطلب بقـرار زیر می‌باشد :

دوشیزگان دبیرستانها		۱۱ دسته
خردسالان	«	۱۳ «
بزرگسالان	«	۱۹ «
دانشکده‌ها	«	۶ «

سخنرانی عمومی پرورش افکار و نمایش فیلم های بهداشتی در رشت

ازرشت اطلاع میدهند که‌برحسب‌دعوت شعبه سازمان پرورش افکار روز ۱۶ فروردین جلسه سخنرانی عمومی پرورش افکار در تالار سینما دیده‌بان باحضور روسای ادارات و جمع کثیری از اهالی تشکیل نخست آقای دکتر فرهنگی سخنرانی جامع وسودمندی راجع به بیماریهای آمیزشی ایراد وسپس ازطرف‌آقای دکتر بازرگانی کارمنددبیرخانه سازمان‌پرورش افکار که ازتهران رفته است چند فیلم بهداشتی راجع بمالاریا باتوضیحات لازم نمایش‌داده‌شد که مورد استفاده حضار واقع گردید .

اجتماعی

فراموشکار..

بسیار اتفاق افتاده است که رفقا ضعف حافظه‌را بهانه قرارداده ودرمواقع خلف‌وعده و اهمال درکاری بان متوسل میشوند ، البته مقصود این نیست که در همه مورد دروغ می گویند وحافظه آنهانیرومند است ولی‌درعین حال یك نکته‌را نباید فراموش کردوآن این است که خود آن‌ها بیشتر باعث‌ضعف‌حافظه خود شده‌اند .

درمباحث روان شناسی این نکته‌بخوبی آشکار شده است کـه علاقه شخص در قوت حافظه‌تاثیرزیاد دارد وشخص‌میتواند باتمرین‌و ممارست حافظه خودرا نیرومند سازد.

شاید این موضوع ابتدا بنظرشما باور کردنی نباشد وآنرا شگفت‌آمیز بدانیدولی میتوانیم‌بشما اطمینان بدهیم که در این نکته مبالغه نشده وتقویت حافظه کاملا عملی است و هر کس‌میتواند‌حافظه‌خودرانیرومندسازد.

البته قوه حافظه اشخاص مختلف است رهمه باهم دراین مورد برابر نیستند، مااین مسئله‌را قبول داریم و منکرآن نیستیم ولی میگوئیم ضعیفترین اشخاص از حیث حافظه هم میتواند باتمرین حافظه خود را تقویت نماید .

در موضوع حافظه داستانهای غریب و عجیبی شنیده ایم که بعضی از آنها اغراق و قسمتی‌ازآن هم‌مبالغه‌آمیز است ،بعضی‌اوقات هم نویسنده مقصودی جز داستان‌نویسی نداشته اما درصحت اصل موضوع تردیدی نیست و وسایل علمی‌وعادی برای‌تقویت حافظه‌دردست هست که میتوان ازآن استفاده نمود

یك‌نکته‌دیگرهم‌دراینجاهست که‌باید گفته شودوآن این است که حافظه شخص نسبت بتمام مسائل یکسان نیست بارها دیده‌شده‌است که‌اشخاص‌دریك‌مورد کاملا‌بی‌حافظه‌وفراموشکارند درصورتیکه موضوع دیگری را خوب بخاطر سپرده وسالها آنرابخاطر دارند .

کمتر دیده شده که شخص در همه مورد یك‌حالت داشته‌وچیزی را که میشوندمدت‌معینی درخاطرداشته‌باشند علتش‌هم‌دردرجه‌اول‌علاقمندی شخص است ودومرتبه دوم‌حالتی که شخص‌آن را فراگرفته است در کیفیت حفظ آن موثر می باشد .

ممکن ست شخص بحفظ ودانستن‌چیزی علاقه نداشته‌باشد ، ممکن است در حالی که مطلبی‌را میشنودمضطرب وپریشان‌حواس‌باشد بدیهی است دراین‌دومورد ونظایرآن‌موضوعی که شنیده است‌مدت‌زیادی‌بخاطراو نخواهدماند

راستی ازچه راه شخص میتواند حافظه خودرا تقویت کند تا هرچه را میشنود زود فراموش نماید ؟ این‌مسئله‌ای‌است که همه بان علاقه دارند زیرا حافظه‌خوب در زندگی بدرد شخص میخورد و او را در کامیابی و موفقیت کمك میکند .

همانطوری که گفتیم‌شخص ابتدابایدروح علاقه داشتن‌را درخود تقویت کند تا علاقه‌اش نیز قوی شود ، دانشجوئی که بدرس‌خودعلاقه ندارد ممکن نیست‌بتواندمطالب کتاب‌رابخوبی در خاطر داشته و بموقع جواب بدهد . چنین کسی ابتدا باید علل بیعلا قگی خود را بدقت جستجو کرده وآنرااز نهاد خودریشه کن‌سازد این مسئله بجای خود کاملا صحیح است ولی برای تقویت حافظه وسیله منحصر بفردنیست

در قسمت حفظ اشعار و مطالب کتاب چیزی که خیلی اهمیت دارد تکرار است ، کسی که میخواهـد غزلی خوب بخاطرش بماند یاعبارتی‌را فراموش‌نکند بایدابتداآن‌را بدقت خود روابط جملاتش را بذهن بسپارد و بعد چند بار آن را تکرار کند تا خوب بیادش بماند

یکی از چیزهائی که در تقویت حافظه دخالت داردعلائم ومشخصات‌آن‌است . فرض میکنیم شما میخواهید خانه یکی ازدوستانرا بخاطر بسپارید که در کدام‌بخش‌وچه کوچه‌ای واقع شده است موقعی که باتفاق راهنما بطرف‌آن خانه‌میروید باید تمام نشانیهائی که درآن است بخاطرخود بسپارید.

عمارتهای خیابان که بطرز خاصی‌بناشده درختهای کهن ، تابلوهای گوناگون که‌بدیوار ها وبالای سرمغازه‌ها نصب شده است ، همه اینها ونظایرآن میتواند حافظه شخص‌را در پیداکردن خانه ای که منظور اوست کمك کند درصورتیکه فوبترین اشخاص از حیث حافظه ممکن است بی اینکه اینگونه نشانی هارا درنظر بگیرد نتواند محل‌معینی‌را بذهن بسپارد واشتباه نکند.

یکی‌دیگرازمطالبی که درتقویت حافظه تاثیر دارد مرور زمان است ، مرورزمان‌درهمه جا تاثیر خاصی دارد درمسئله تقویت حافظه نیز موثر است،فرض کنید دانشجوئی‌میخواهد یك قطعه ادبی‌را ازبر کند ،اگرآنرا درظرف دوروز حفظ‌کرد بیشتر بیاد او خواهد ماند تااین‌که یك ساعت یادوساعت آن را حفظ کرده باشد.

تکرار تاثیر خود را دارد ولی مرور زمان‌نیز بسهم خود موثر است وبرای تقویت حافظه نباید آن‌را فراموش کرد.

رغبت ومیل یکی‌دیگر از علل‌و وسائل تقویت حافظه است، کسانی که‌ازضعف‌حافظه

کودکان

کودکان خودرا بیازمائید

پرسشهائی که درزیر ازنظر شما میگذرد از روی کمال دقت ترتیب داده شده است و کاملا در خورفهم واستعداد کودکانی که‌نامبرده شده است میباشد و میتواند بهترین شاخص و میزان هوش آنها واقع شود .

پاسخ آنرا از کودکان خود بخواهید

از ۱۰ پرسش حداقل ۵ وحداکثرهشت‌پرسش را باید پاسخ دهنداگر ازده پرسش‌پنج‌پرسش را پاسخ دادندمعلوم است که هنوزقوای دماغی آنها درست رشت ونمو نکرده است .

اگربیش ازهفت پرسش را پاسخ دادند باید بهوش آنها امیدوار بود . پاسخ تمام پرسشها نباید ازده دقیقه تجاوز کند .

برای کودکان ۵ تا۶ سال

۱ ـ آیا تمام حیوانات دارای دم دراز هستند ؟ ۲ ـ اتومبیل باری را چه میگویند

۳ ـ اگر دوسیب داشته باشید و یکی ازآنهارابرفیقتان‌بدهید چندعدد دیگرخواهید داشت ؟

٤ ـ خرگوش و موش خرما با یك‌دیگر چه فرقی دارند ؟ ٥ ـ آیاتمام لیموها ترش هستند ٦ـ آیا تمام جوهر ها سیاه میباشند ؟۷ـ اگر شماچهار سال‌دارید و برادرتان‌پنج‌سال داردو چند سال از شمابزرگتر میباشد ؟۸ـ آیاپدرو مادر شما هردو هم سن‌هستند ؟ ۹ـ چه‌اوقاتی بیش ازهروقت خوشحال هستید ؟۱۰ـ آیاشمع روشنائی هم دارد ؟

برای کودکان ۷تا۹ سال

۱ـ یك سال چند ماه است ؟ ۲ـ آلتی که دراتومبیل برای نگاهداشتن‌آن‌بکار میرود چه نام دارد ؟ ۳ ـ آیا سعدی فقط گلستان را نوشته وشعر نسروده است ؟ ٤ـ آیاخرگوش از انسان زود میترسد ؟ ٥ ـ چهار بعلاوه چه عددی ۱۰۰میشود ؟ ٦ـ یـك کیلو بیشتراست یا ۷۰۰ گرم؟۷ـ لندن پایتخت‌چه کشوری‌است ؟ ۸ـ آیاهنوز هم عده‌ای از هندیان در امریکا مقیم هستند ؟ ۹ـ یك دوجین زنیم کبریت چند دانه کبریت‌دارد ؟ ۱۰ـ بعداز آبان‌چه‌ماهی‌است؟

برای کودکان ۱۰ تا۱۲ سال

۱ـ آب درچه حالتی یخ می‌بندد ؟ ۲ـ نویسنده شاهنامه کیست؟۳ـ بزرگترین‌فتوحات نادرشاه درکجا بوده است ؟ ٤ ـ زبان فارسی دارای چند حرف است ؟ ٥ـ آیا پرندگان‌در تمام عرض سال دریك نقطه توقف می کنند ؟ ٦ـ آیا اداره‌پست توسط دولت اداره می شود ۷ـ نام سابق شهر کاشمرچه بوده است ؟ ۸ـ چند نوع درخت کاج را میشناسید ؟ ۹ ـ چه اعدادی قابل قسمت‌بر۹ می‌باشد؟ ۱۰ـ بزرگترین و مهمترین آثار تاریخی ایران در کجا واقع شده است ؟

برای کودکان ۱۲تا ۱۵ سال

۱ـ لغت (متضادبرای ندرتا) چیست؟ ۲ـ مزد کار گران کارخانه هارا از روی چه میزانی میپردازند ؟ ۳ ـ آیا حرارت نیز فضا را اشغال مینماید ؟ ٤ ـ چه رنك هائی را گرم میگو یند ؟ ٥ ـ رادیو را چه شخصی اختراع کرد ؟ ٦ ـ مخترع چرخ خیاطـی کیست ؟ اگر ۷۵۰۰ ریال را در بانك بگذارید پس از شش ماه با نرخ صدی۹ فرع‌آن چه‌مبلغ میشود ؟ ۸ ـ مساحت ایران چقدر است ؟ ۹ ـ باپ در کجا مقام‌دارد ؟ ۱۰ ـ کوه‌های معروف‌آلپ‌بین کدام کشورهاقرار گرفته‌است

میمانند ودر همه جا خودرا فراموشکارمیدانند باید روح رغبت‌را درخود بیدار کنند ووسائل آنرافراهم‌سازند که‌رغبتی برای‌بخاطرسپردن هرچیز درخود ایجاد نمایند.

موضوع میل وبی میلی خودش یك‌بحث مهمی است که جداگانه بایدبان پرداخت در اینجا همین قدر این نکته رایادآوری می کنیم که‌انزجار و نفرت بزرگترین عامل فراموش کاری است.

یکی از چیز هائی که دراینجا باید یاد آوری کرد و غالبا مردم آن را فراموش می کنند اعتماد و اطمینان داشتن بخویش است، می خواهید یکدسته اسکناس را بشمارید و مبلغ آنرا بخاطر بسپارید ، ابتدا بادقت برك ها را مرتب کرده بشمردن آن شروع کنید همینکه مبلغ آن معلوم شد دیگـر بوسوسه خیال گوش‌ندهیدوبخوداطمینان‌داشته‌باشید.

بزرگترین دشمن حافظه شك وتردید و یا بعبارت دیگر وسوسه نفس است که غالبا کلمه «شاید» را بخاطر مامیاورد.

شاید که علامت احتمال‌است خیلی باعث زحمت حافظه می شود و انسان راوسواس می کند، کسانیکه می خواهند از دست فراموش کاری راحت شوند باید کم‌کم خودرا عادت دهند که بکلمه شایداعتنائی نکنند، «شاید» به منزله آتشی است که در خرمن حافظه افتاده آنرا بباد فنا میدهد.

بدیهی است که شخص نمیتواند یکباره بدون مقدمه روح اطمینان‌را در خودایجاد کند ولی بتدریج ممکن‌است.

یکی‌دیگرازعلل‌فراموشی وضعف‌حافظه خستگی است بهمین جهت باید موقع صبح یا هروقت که نشاطی در خودحس‌میکنیم بحفظ مطالب بپردازیم زیرا موقعیکه دماغ خسته‌شده برای هیچ کار فکری‌آماده نیست.

داستان

ازماری کلر چاپ پاریس

خلبان دلداده

«روکی ولیسن» یکی از خلبانان کمپانی هواپیما سازی «مویل» میباشد که بشجاعت و تهور در دنیا مشهور است . هواپیماهائی که ازاین کارخانه بیرون می آید برای اولین‌بار بوسیله روکی آزمایش میشود .

تنها چیزی راکه هیچکس حدس آن را نمی‌زداین بودکه درپس سیمای آرام وموقر «روکی»خاطری‌پریشان ومضطرب وجودداشت ولیسن از بسیاری چیزها میترسید ، از بلندی زیاد، هواپیما وزن‌وحشت داشت وهمین‌ترس از هواپیما باعث میشدکه کوچکترین پیش‌آمد درنظر اوبجسم بماند .

پس ازیك غیبت چند روزه هنگـامی‌که بکارخانه آمد (مویل) صاحب کارخانه بدیدار او آمد واظهار داشت :

ـ خیلی خوب شدکه امروز آمدی‌چون یك کار لازمی با شما داشتم .

ـ باز از همان آزمایش‌های کذاوکذا

ـ ولی‌گمان‌میکنم دراین‌دفعه بشماچندان بد نگذرد ؟ ما باید یك هوا پیمای کورسی برای مادموازل « سیلویاکوربن» بسازیم.البته شما اورا میشناسید ؟

ـ آه این همان دختر جوانی است‌که‌در مسابقه سرعتی‌که چندی پیش برپا شده شرکت کرده بود . بنظر من این دختر کمی دیوانه است .

بدراین دختر بسیار متمول بوده وآهن و فولاد کارخانه ما را میدهد شما می‌باید پرواز سریع را باو بیاموزید .

رکی‌سری بعنوان‌اطاعت‌فرودآورده‌گفت.

ـ اما چیزی‌که میخواستم بگویم‌اینستکه من از این هوانوردها که باصطلاح «عشقی» هستند خوشم نمی‌آید .

در این موقع سیلویا وارد شده پس‌از آنکه‌آقای مویل آندورا بیکدیگر معرفی‌کرد سیلویا نزدیك رکی رفته گفت :

ـ آه آقا شما خلبان معروف هستید ٭ آقای مویل آیا نقشه هواپیمای مرا بایشان داده اید ؟

ـ خیر

سیلویا رو به ولیسن نموده‌گفت :

ـ میخواستم عقیده شمارا درباره نقشه هواپیمای خود بدانم

ـ بعقیده من این نقشه عملی نیست.برای آنکه بالهای آن از حد معمول خیلی کوتاه تر است .

ـ قبول‌دارم که تاکنون چنین‌هواپیمائی ساخته نشده ولی معتقدم برای هرکاری یکنفر پیشقدم لازم است .

ـ پس بفرمائیدیك‌صندوق چوبی‌آورده دوپاره تخته بدوطرف آن بکوبند و آن را هواپیمای مدل جدید نام گذارید .

ولیسن این حرف را زده وخارج شد.

٭٭٭

فردای آن‌روز هنگامیکه ولیسن بطرف میدان پروازمیرفت‌سیلویانزدیك اوآمده‌گفت:

ـ بالاخره آ قا شما بایستی مرا پرواز سریع بیاموزید ،

روکی نظری از روی سردی بروی او انداخته گفت

ـ آیا شماخلبان لایقی هستید؟

ـ من‌سیصد ساعت پرواز لازم را انجام داده ام

دوفلری سوار هواپیمائی ازهواپیماهای ساخت کارخانه مویل شده بطرف بالا حرکت کردند روکی برای آنکه نیروی عصبی‌سیلویا را سنجیده و خویشتن داری او را بیازماید حرکاتی چند از عملیات آکرباسی ویژه خود را انجام داده سپس فرمان هواپیما را بدست سیلویا سپرد سیلویا بنوبه خود شروع کرد بانجام دادن حرکات حیرت آور و هول‌انگیز گاهی‌همچون شاهین که برگبوتری حمله‌کند بپائین می‌آمد وزمانی همچون دیوی‌که‌تنوره کشد بآسمان میرفت یك وقت‌معلق‌درهوامی‌زد و وقت دیگر هواپیما را برپشت حرکت‌میداد خلاصه کاری کردکه بمحض نشستن هواپیمار روی زمین روکی بفوریت ازآن خارج شده بطرف‌کارخانه رفت .

سیلویا بدنبال او دویده گفت : آیا من برای فراگرفتن پرواز سریع آماده نیستم‌ممکه خوب ازعهده امتحان بر آمده‌ام همانطورکه ملاحظه کردید من خلبان قابلی هستم ؛ چرا جواب‌نمیدهید

روکی بابی اعتنائی‌گفت :

ـ شماکه خودتان جواب خودراداده‌اید من چه بگویم ؟

ـ شما ممکن است‌اقلا دزطرز رفتارتان کمی مهربان تر بامن باشید . مسیو مویل که رئیس کارخانه است خیلی گرمتر ازاین با من معاشرت میکند .

روکی نظربه‌سرتا پای اوانداخته‌گفت :

ـ مسیو مویل رئیس این‌کارخانه است‌و مجبور است برای دکانداری با مشتریان خود خوب رفتارکند .

ـ مثل اینکه شما عمدا سعی می کنیدکه بامن خشونت رفتارکنید و حال آن‌که اگـر رفتار خود را تغییردهید فایده‌بحال شماست

ـ گوش بده من اساساً ازتوخوشم نمی آید مابدون آنکه لازم باشد آسمان را پر از خانمهای‌خلبان بکنیم . باندازه‌کافی خلبان خواهیم داشت .

از شنیدن این سخن رنك ازچهره سیلو یاپریده و از ناتوانی تکیه بردیوارکرد

ـ این موضوع مانع از این نیست‌که‌شما پرواز سریع بمن بیاموزید . شما متعهد شده اید ونمی‌توانید از تعهد خود برگردید.

٭٭٭

دو هفته بعد هواپیمائی را که سیلو یا دستور داده بود حاضرگردیده همه کارگران برای دیدن پرواز آزمایش آن جمع شده بودند .

در موقعیکه روکی بمیدان پرواز حاضر شده بود متفکر بودمتفکر بنظر می‌آمد وبرای اولین دفعه در زندگانی خود ، غرور وبـر خود بالیدن را ازدست داده بود .

ـ من‌که بشماگفتم این بالها خوب‌نیست. آنها دراولین‌پیچ وخم پرواز خوردخواهندشد

سیلویا اظهار داشت :

ـ ازاین ببعد این هواپیما متعلق بمـن است وهمین الساعه من باآن پرواز کرده و نشان خواهم داد که چطور درپیچ وخم‌پرواز مقاومت خواهد نمود و برای احتیاط میروم به بنقاهنگاه که بدن خودرا از باندپوشانم

روکی نیز بنقاهنگاه رفته دستور دادکه بدن اورا از بانـد بپوشانند اما دراین‌حرکات خود کاملا بی اراده بو ده و هیچ نمیدانست علت آنهاچیست .

هواپیمائی است متعلق به سیلویا ، بال های آن هواپیما کوتاه است خطرآن متوجه خود سیلویا است علت باند بستن او چیست ؟ معلوم نبود . روکی بطرف میدان پرواز بر گشت ودر آنجا سیلویا را دیدکه از کارخانه خارج شده باحرکاتی طناز ودلربای خود و اندام متناسب و زیبنده خویشتن بهمراهی‌مسیو مویل بطرف هواپیما میآید وباندازه‌ای‌ببدن خود باندبسته وپیچیده بودکه برحمت‌روپوش پرواز رادرباراو کردند.

سیلویا درهوا پیما نشسته وعینك خودرا برروی چشم قرارداده‌برواله هواپیمابگردش افتاده هواپیما بحرکت آمد .

روکی در زیرلب گفت :

ـ دختر دیوانه ایست بـا این هوا پیما هیچ قابل پروازنیست . افسوس‌که وقت‌گذشت دیگر دیرشده ، دیر شده دیگر نمیتوان جلو اورا گرفت ٭

هواپیمای کوچك بطرف اوآمد .

روکی دستکش‌چرمی خودرا بجلوهواپیما پرتاب کرده فریاد زد .

ـ اوسکار ، بدو ، بدو این دستکش‌را بیار .

سگ مهربان‌دوید بجلوهواپیما . سیلویا که چنین دیدگاز را قطع کرده ترمز نمود، روکی خودرا بهواپیما رسانده و برای آنکه نتواند حرکت‌کند یك بال آنرا بادست محکم گرفت .

ـ عجب‌کاری کردی ؟ نزدیك بودکـه پرواز سك بیچاره راخورد کند .

روکی بدون آنکه حرفی بزند او را محکم گرفت واز هوا پیما خارج نمود . سیلویا سیلی نرمی بصورت او نواخت وهرچه دست وپا زد ازچنگال او رهائی نیافت

روکی اورا برده ودراتومبیلش قرار داد یکدقیقه تمام برروی او بانظری متفکر وثابت نگاه کرده آنگاه چتر نجات‌خودرا بر روی دوش الداخته بطرف هوا پیمارفت .

هواپیما غرشی عظیم‌کرده بطرف آسمان اوج‌گرفت . همینطورکـه سیلویا آنرا نگاه میکرد بنظرش میرسید که چرخهای‌آن‌برروی سر او گردش میکنند .

مرتب هواپیما بالا میرفت ، بالا میرفت تا آنکه بلندی سه هزار متر رسید . کم‌کم در آن ارتفاع بلند روکی احساس سرماکرده واز کم بودن اکسیژن درهوا بنفس نفس‌افتاد غرش موتور زیاد شده وصدائی سهمگین از خود ظاهر میساخت .

ناگهان هواپیما نزول‌کرد چشمان روکی برروی عقربك ارتفاع سنج ثابت مانده بود . ۲ هزار متر ، هزار پانصد متر ، هزار متر . بالهای هواپیما بلرزه در افتاد ولـی هنوز فرود آمدن هواپیما عمودی نبود .

صدای مرگ بار شکستن بالـها بگوش روکی رسید با اضطرابی‌تمام‌خود رااز هواپیما بیرون انداخت .

سیلویا ناظر وقایع بود و میدید کـه یکی از بالها شکسته وخیلی بالاتر از هواپیما در آسمان همچون پرکاهی در حرکت است .

سیلویا چنان دندانهای خود را بر لبان خویش فشار دادکه خون در دهانش جمع شد واین چند لحظه که هواپیما از آسمان بزمین رسید برای او یکقرن طول‌کشید .

هواپیما با ضربتی سخت بزمین فروافتاد چهره مویل‌از شدت‌ترس همچون‌کتان ماهتابی شد وبطوریکه بخوبی مفهوم نبود میگفت

« بیا بیرون ، بیا بیرون ، روکی‌معطل نکن »

نه خیلی طول‌کشید اگر روکی زنده‌بود تا حال بیرون می‌آمد .

ناگهان سیلویا درآسمان لکه سیاه‌رنگی را ملاحظه کرد . چتر نجات روکی باز شده وکمی‌بعد روکی نیمه‌جان برروی زمین‌کشیده میشد . کارگران کارخانه دویدند اورابطرف اتومبیل بردند همینکه نزدیك باتومبیل شدند روکی بر روی پا قرار گرفته با لرشروئی مویل راگفت .

ـ آخر چند بار من بشماگفتم که بالها خیلی‌کوتاه است .

سیلویا با رنگی پریده وبدنی لرزان از اتومبیل خارج شده‌گفت .

ـ روکی ، مرابخش، تقصیر ازمن‌بوده این بالها ...

ـ اهمیت ندارد

ـ روکی بیا اینجا

روکی‌که آثار خستگی‌ازچهره‌اش نمودار بود نظری پر معنا برروی او انداخته‌وچیزی نگفت .

سیلویا باهستگی گفت

ـ روکی بیا اینجا .. میدانی چیست ؟ من میدانم که مرا دوست میداری !

خنده ای برلبان روکی ظاهر شد

سیلویا بسخنان خود ادامه داده‌گفت .

ـ هرچه باداباد . من می‌گویم، من‌ترس ندارم ؛ من هم تورا دوست میدارم اما من خیال میکردم که تو از من بدت می‌آید

اوسکاکه هنوز دستکش چرمی را بدهان داشت دراطراف آنها ورجه وورجه می‌کرد . روکی از شدت شرم و حیا سررا بزیر افکند نمیدانست چه بگوید : جرأت‌نگاه‌کردن‌برروی سیلویا را نداشت .

هنوز هم ازآنها میترسید ؟

درسینما همای

بقلم : خبرنگارسینمائی‌اداره

ندای وجدان

فیلم‌شروع میشود ... کارکنان فیلم‌معرفی میگردندوبی‌اختیارلبخندی برلب تماشائیان‌راه می‌یابد ، زیرادوقسمت ازکارهای مهم این‌فیلم را یکنفر انجام داده است : «ژف‌موسو » هم تهیه کننده فیلم بوده و هم موزیك آن را ساخته است .

شایدشماژف‌موسورانشناسید؛ولی‌این‌مسئله چندان اهمیتی ندارد، فقط اینقدر بدانید که جرأت زیادی لازم است تایکنفر در تهیه یك فیلم چنین دووظیفه مهمی را بعهده‌گیرد ... لیکن بخت یاوی مساعدت نموده وبا موفقیت کامل روبرو شده است : البته این توفیقی‌که نصیب‌فیلم « ندای وجدان » شده تنهادرنتیجه کوشش وتجاهدت این موسیقی‌دان خوش‌قریحه نبوده است، بلکه در اینجا ازهنر و استعداد « ژان‌لوئی‌بارو » نیز باید ذکری بمیان‌آورد و شاید اگر هر هنرپیشه دیگری بجـای او عهده دار انجام رل نخست این فیلم میشد ، هرگز چنین‌موفقیتی حاصل نمیگشت . بهرحال باشرکت این دونفر که هر کدام درفن خود مهارت وشهرت‌بسزائی‌دارند،فیلم ندای‌وجدان تهیه‌شده‌که‌از فیلمهای خوب سال ۱۹۳۸فرانسه بشمار میرود .

علاوه برتهیه کننده و هنرپیشه فیلم ، نویسنده‌نمایش نامه آن‌رانیز باید معرفی‌کرد، زیرا این شخص بازبردستی خارق‌العاده‌ای به نوشتن‌این داستان فلسفی وروانشناسی پرداخته است . نام او « لیام اوفلاهرتی» واز اهالی ایرلندمیباشد .پیش ازاین نیز یکی ازرمانهای دیگرروی بنام (جاسوس) را « جون فورد » کارگردان‌نامی امریکائی باشرکت «ویکتورماك لاگلن » بصورت فیلمی در آورده بود. لیکن اوفلاهرتی ازاین مطلب چندان رضایتی‌نداشته و دیگر نمیخواست باکارخانه‌های فیلمبرداری هالیوود سروکار پیدا کند، بهمین جهت در نخستین برخورد با ژف‌موسوویلون زن‌مشهور «مارسی» حاضر بقبول پیشنهاد وی گردید و رمان خود بنام «پوریتن» را بدوواگذارکرد ،که فیلمی‌ازآن تهیه نماید .

پوریتن که نام اصلی این فیلم می باشد شخص سخت‌گیری راگویند که در عقاید خود پافشاری کند و در قرن هیجدهم در انگلستان دسته‌ای این نام را برخود نهاده بودند که بظاهر کتب‌آسمانی پابست بوده وازهمین‌جهت مورد آزار و زجر سلسله استوارت ها قرار گرفتند .

پوریتن ،قهرمان‌این فیلم جوان روزنامه نویسی .است‌که-بواسطه بیوفائی محبوب خود، وی‌را بضرب کاردی ازپای درمیآورد و در نتیجه‌این عمل‌رشت دچارعذاب وجدانی‌شدیدی شده وچنان درموقع بازجوئی بهیجان میآید که پلیس‌را ازخود مظنون ساخته وهمین‌خود وسیله اعتراف اورا‌فراهم میآورد .

در سرتاسر فیلم ژان‌لوئی باروجز یکی دوبار آنهم‌برحمت وازروی یاس ونومیدی لب بخنده نمی‌گشاید وهمواره قیافه‌وحشتناك و پرهیجانی دارد . حالت عصبانی وبیمناك اورعشه‌براندام‌تماشائیان‌میافکند وفریادهایش همه را بلرزه در میآورد .

علاوه براین هرپیشه که رل نخست را بعهده دارد . دونفر ازهنرپیشگان‌نامی‌دیگر فرانسوی‌نیز دراین فیلم شرکت کرده اندکه یکی‌ازآنها(پی‌یرفرنه) آکترمعروف‌تماشاخانه و دیگری ستاره زیبا « ویویان رومانس » می باشد .

پی یر فرنه برخلاف ژان لوئی بارو با خونسردی هرچه تمامتر رل کلانتر را ایفا نموده و همین ملایمت او عاقبت پوریتن را مجبور باعتراف میکند ٭ و ویویان رومانس‌اگر چه فقط دریکقسمت‌کوچکی از فیلم ظاهر می گردد ، لیکن‌بازنهایت استعدادوقریحه خویش را ظاهر میسازد

درضمن باید گفت که صحنه‌های تفریحی فیلم بسیارکم‌بوده وعکاسی آن نیزچندان‌عالی نیست ٭

خلاصه فیلم

« فرانسیس‌تیرلر » جوان روزنامه‌نویسی است‌که درنتیجه سختی‌ها وناکامی‌هائی که در زندگی دیده است ، حالت عصبانی و نومیدی تاثر آ وری بدو دست داده و غالب اوقات را درهیجان و اضطراب بسر میبرد ٭ این بدبینی وعصبانیت هنگامی بمنتها حد خود میرسد که جوان بیچاره در عشق نیز مغلوب شده و زنی راکه دوست میدارد ، با وجود آنکه درکلیسا نزد او سوگند یاد کرده که دیگر جز اوباکسی نرد عشق نبازد ، بازبوی خیانت نموده وباجوان ثروتمندی بنام «دکتر اورله » طرح دوستی میافکند ٭ ایـن واقعه چنان قلب جوان حساس را تحت‌فشار قرارمی دهد که بکلی دستخوش احساسات خویش گشته وتصمیم میگیرد بهرطوری هست بدین‌روزگار سختی و بدبختی خاتمه بخشد ٭ بهمین‌مقصود شبی درحدود نیمه شب بخانه خویش بازگشته وبعد از مراجعه بچیزی که دراین خصوص نوشته ومبتنی بر دلائل وی بمحق بودن در انجام چنین جنایتی میباشد ، دستکشی دردست کرده ودر نزدیکی اطاق معشوقه اش که در همان خانه مسکن دارد ، مخفی میگردد ٭ در همین موقع دکتر اورله با آن‌زن برای خدا حافظی ازاطاق خارج میشوند ٭ جوان موقع را مغتنم شمرده ، بداخل اطاق می شتابد و هنگامی‌که دخترك تنها بازمیگردد ، بی‌اختیار کاردی را که در دست دارد از پشت سر بر بدن او فروبرده و با همان ضربت کاروی‌را میسازد ٭

صبح روز بعد، یکی از خویشاوندان‌زن مقتول که برای دیدن او آمده ، از لای در چشمش بجسد بی‌حرکت آن‌زن افتاده فریادی بر میآورد وزن صاحب‌خانه را بکمك‌میطلبده سپس از خانه‌خارج شده وپلیس را بدان محل میخواند ٭ وقتی‌کلانتر باچند تن‌ازکارآگاهان بدان‌خانه آمده و مشغول باز جوئی میشوند، صدای داد وفریادی را ازاطاق جوان‌روزنامه نویس میشنوند ٭

کلانتر یکی ازکارآگاهان را بدان‌اطاق فرستاده و تیرتر را برای بازجوئی بردخود میخواند. فرانسیس که خودرا در قدم نخست مورد سوء ظن می بیند ، دچار عذاب‌روحی سختی شده و نمیتواند در موقع باز جوئی‌از هیجان باطنی خویش جلوگیری کند ودراثر اصرار زیاد کلانتر وپرسش‌های گوناگون او مجبور میشود از آشنائی دکتر اورله با مقتول سخن گوید ووی‌را بزهکار معرفی کند ؛ اما پاسخهائی‌که او باهیجان واضطراب‌میدهدجلب توجه کلانتر را نموده وپس ازخارج‌شدن او یکی از کارآگاهان خود دستور تعقیب وی‌را میدهد ٭

فرانسیس برای‌آنکه بکلی اورله را مقصر قلمداد نموده وخود را از گرفتاری خلاصی بخشد ، نزد یکی از مدیران روزنامه‌ها رفته واطلاعاتی که درخصوص این قتل فجیع دارد اظهـار میکند ، لیکن مدیر روزنامه حاضر نمیشود بدون دلیل دکتر اورله را در اینکار متهم‌سازد . بدینجهت‌جوان‌بیچاره بااضطراب‌و تشویق فراوانی بخانه خود بازگشته وآنچه‌را که بعنوان تشریح فکر و ایده‌آل خود نوشته در جواب خویش مخفی میسازد . اما این‌عمل از نظر کارآگاهی که بتعقیب او می‌پردازد ، دور نمی ماند.

کلانتر دکتر اورله وصاحب خانه وزنش را نیز مورد بازجوئی قرار میدهد ، لیکن‌در نتیجه پرسشهای اولیه درمی‌یابدکه آنهانهایتی در اینکار دخالتی داشته باشند. فرانسیس‌چون از همه جا نومید میشود ، عاقبت تصمیم می گیرد بعنوان اعتراض نزد کلانتر رفته و از مدیر روزنامه‌که ازچاپ اظهارات‌اوخودداری کرده شکایت نماید. در اتاق انتظار کلانتری دکتر اورله که شنیده است این جوان او را بزهکار قلمداد نموده ، میخواهد ازاو انتقام چنین تهمتی را بگیرد ، اما پاسبانها مداخله کرده و ویرا از اینعمل باز میدارند . وقتی فرانسیس بنزد کلانتر بار میگردد ، نمیتواند اضطراب وپریشانی خاطر خود را مخفی سازد ولذا بدو اعتراض میکند که چرا بیهوده‌نسبت باو ظنین شده اند . کلانتر با خونسردی کامل بدو جواب میدهد : تو آزادی وبپای خودت بدینجا آمده ای .

جوان بیچاره.پس از بیرون آمدن از کلانتری بفکر فرار از آن شهر افتاده.وبرای اعتراف بکلیسا میرود ! اماگشیش نیزگناه‌بزرگ اورا نمیتواند عفوکند ، لذا باعصبانیت‌وافری از آنجا نیز خارج میشود . در بین راه زن بد عمل زیبائی جلوی اورا میگیرد و همینکه درمی‌یابد وی پول زیادی درجیب دارد ، بهر طوری هست ویرا بیکی ازکافه های پست‌شهر راهنمائی میکند .

کلانتر با آنکه دستکشی راکه فرانسیس درشب بزهکاری دردست داشته ، درجیب رب دوشامبر او پیدا کرده لیکن چون لکه‌خونی درآن مشاهده‌نمینماید ، نمیتواند اورادستگیر سازد واز این‌جهت فوق‌العاده مأیوس‌میگردد. درهمین موقع درکافه در اثر نوشیدن نوشابه زیادی فرانسیس مست شده وبطوری از خود بیخود میگرددکه نمیفهمد کارآگاه نوشته‌های اورا از جاروبش بیرون میآورد . وقتی این نوشته‌ها بدست کلانتر میرسد ، فوراً برگه‌ای برای دستگیر ساختن فرانسیس یافته ودستور باز داشت اورا صادر میکند .

موقعی‌که جوان‌قاتل‌را بکلانتری‌میآورند کلانتر با لحن آرامی نوشته‌های فرانسیس را که بخط وامضای او میباشد بدونشان‌داده و میگوید : ما بوجود چون شما جوانان دلیری که‌کمر بخدمت جامعه بربسته ودر صدد ازبین بردن مردمان‌پست هستید ، نیاز فراوانی‌داریم وسپس آنچه درخصوص آشنائی سابق‌فرانسیس وزن مقتول‌میداند ابراز میکند. جوان‌بیچاره بحالت‌عجیبی‌دچارشده‌وتمام گناهان خویش را اعتراف نمودو پیش‌ازآنکه‌بسوی‌زندان‌روان‌گردد میگوید:حالا من میفهمم خدائی وجود داشته وانسان بـا منکر شدن آن ، نمیتواند وجود او را درپس پرده مخفی سازد . شکر می کنم همان خدایراکه‌هم‌اکنون‌بوجود اوقائل شده‌ام که ازاین‌عذاب وجدانی‌رهائی یافته وآزادی روحی خود را بدست آورده ام . «ش»

بقلم: روژه ماسیپ
از مجله «وو» چاپ پاریس

سکوت سمنر ولز

یك مسافر امریکائی

معاون وزارت امور خارجه امریکا پس از مسافرت بچهار کشور بزرك اروپا و دیدار زمامداران آن کشورها اینك با یادداشتها و گزارشهای مفصلی که تهیه نموده بنزد «روزولت» باز میگردد. وی اگرچه مانند جهانگردساده‌ای از پایتختی بپایتخت دیگر رفته و پس از چند روز اقامت درشهری بشهر دیگر روی آورد ولی او را نمیتوان مانند مردمان معمولی که بجهانگردی میپردازند نگریست، زیرا در تمام مدت مسافرت او جـزئی اشکالی سر راهش پیدا نشد وبکمترین مانعی درسر تا سر خط سیر خود مواجه نگشت. باآنکه اکنون در مغرب اروپا آتش جنك شعله ور بوده و روز بروز بر اشکالاتی که مسافرین بدان برخورد میکنند افزوده میگردد؛ بقسمی که گاهی بعضی ازآنها مجبور میشوند مدتی در مرزها مانده و یا راه خود را تغییر دهند؛ ولی برای این شخص کوچکترین نشانه ای از این مشکلات سفر پیش نیامد. او بهر جا که میل داشت قدم گذاشت وبهر نقطه‌ای که مقرر بودسر کشی کند وارد شد.

نخست پیشوای ایتالیا وپاپ سپس پیشوای آلمان وبعدازآن نخست وزیرفرانسه وانگلستان را ملاقات نمود. در همه جا با آغوش باز او را پذیرفته و وسائل آسایش و استراحتش را فراهم میاوردند. باآنکه در جامه دانهای خود اسرار کشورهای متخاصم نهفته بود، ولی با تمام این احوال باز کدام مامور گمرکی جرات داشت درآنهارا گشوده بکاوش وبازرسی پردازد. هرکس بخود میگفت: «چقدر خوب بود که میتوانستیم از این شخص حقایق امور رادرك کنیم! اویقیناازتمایلات وآرزوهای زمامداران این چهار کشور بزرك اروپا اطلاع کامل داشته و میداند که آنان بچه نظری بیکدیگر مینگرند...»

سمنرولز محرم اسرار است.

آیااحتیاجی هست باینکه نام این شخص متمایز ذکر شود؛ همینقدر در باره او بدین اشاره مختصر کفایت میکنیم که چون ازطرفی یکی از سیاستمداران کشورهای بیطرف و از طرف دیگر نماینده مخصوص روزولت بود بهمینجهت آزادانه توانست به قصر «ونیز»، خیابان «سن دومینیك»، «عمارت صدارت عظمی آلمان» وخانه شماره‌ده «داونینك استریت» وارد شود و در نهایت دقت باظهارات سران چهار کشور معظم اروپائی گوش فرا دارد.

یکی از سیاستمدارانی که پیش‌ازاین بااو دوستی کامل داشته و بخوبی اورامی‌شناسد ویرا چنین توصیف میکند: «سمنرولزمرد محافظه کاری است ...» در حقیقت همینطورهم هست، وی شخص بسیار سر نگهداری بوده و خود داری عجیبی از خویش نشان میدهد. معاون وزارت خارجه امریکارا میتوان اینطور نیز توصیف کرد: سمنرولز کسی‌است که قدر سکوت راشناخته و درچهار پایتختی که مسافرت نموده فن مشکل «گنگی» را تا سرحد کمال رسانده است.

سمنر ولز باروپا آمد که اوضاع را آنچنان که هست برای روزولت تشریح سازد. واقعا ماموریت ظریفی بعهده داشت. وی میبایستی گوش فوق‌العاده دقیق وحساسی دارا باشد که در برابر کوچکترین اظهارات بکار افتاده ومنظور از گوینده‌را باسانی و تندی درك کندو درعوض زبانی داشته باشد که جز برای موضوع های عادی بحرکت درنیامده وجزئی اشاره‌ای بانچه شنیده است ننماید. وظیفه سمنرولزدر اینمسافرت فقط «گوش دادن» بوده‌است؛ لیکن آنچه شنیده نباید بهیچکس اظهار داردو فقط یگانه شخصی که میتواند از نتیجه ماموریت او بهره‌ور گردد روزولت رئیس جمهوری امریکامیباشد

مصاحبه با سمنرولز

معذلك درپاریس هشتادتن ازروزنامه نویسان مطلع اروپا و امریکا که میتوان آنانرا چشم و گوش جهان خواند درصدد برآمدند که اگر ممکن باشد مهرخاموشی ازلب سمنرولز برگیرند اما ملاقات آنان بدون کوچکترین پیش آمدی صورت گرفت و معاون وزارت خارجه امریکا باآغوش بازی این «فاش کنندگان اسرار» را نزد خودپذیرفت. وی در واقع غیر ممکن بود مانند سایر رفقایش که در ایستگاههای راه آهن گرفتار میشوند عمل کند، زیرا از همه طرف احاطه شده‌و گریز بـرای او غیر ممکن بود.

بدین ترتیب نبردی که براین مردامریکائی تحمیل شده بود فوق‌العاده هیجان‌آور بود. تصور نکنید سمنرولز از گفتگوی با آنان سرباز زد، خیر، بلکه در نهایت خوشروئی درحالیکه تبسمی برلب میراند بپرسهائی که از او میشد پاسخ میداد.

... ولی البته بشرط آنکه این پرسشها بهیچوجه ارتباطی با ماموریت مخصوص او نداشته باشند؛

بدین ترتیب معاون وزارت خارجه امریکا در همان برخورد اولیه با روزنامه‌نگاران بخوبی بهمه فهماند که ممکن نیست در باب مسافرت سیاسی‌خویش کوچکترین نکته‌ای ابراز دارد اما بااینحال بازخبرنگاران اروپائی وامریکائی اورا راحت نگذاشته و قبول کردند که نماینده روزولت از هر موضوعی که مایلست باآنها سخن گوید. موقعی که‌دهان معاون‌وزارت خارجه امریکابرای گفتگوی ازبرنامه‌مسافرتش بپاریس ولندن بازشد، این هشتاد تن‌مرد کنجکاو دچار اسرار معماهائی شده و مجبور گشتند تصورات خویش‌را آزادانه بجولان درآورند. البته در اینجا تنها چیزیکه آنانرا درخصوص حقایق مسافرت سمنرولز کمك کرد مطالبی بود که بعضی از محافل ایتالیائی یاآلمانی پیش‌از ورودمعاون‌وزارت‌امریکابپاریس اظهارداشته‌بودند

نماینده مخصوص روزولت

در رم پیشوای ایتالیا سمنرولز را در قصر ونیز بحضور خود پذیرفت وچندبار بااو درهمین مکان بگفتگو پرداخت. اینجا همان قصر وسیعی است که غالب مردان‌سیاسی‌اروپا موسلینی را ملاقات کرده اند. در آخر سالن بزرك این قصر که در نظر اول گمان می رود هیچگاه نتوان بدان رسید میز بزرك برهنه‌ای قرارگرفته که درپشت آن پیشوای ایتالیا به تفکر پرداخته، کار میکند و تصمیمهای بزرگی اتخاذ مینماید.

موسلینی با مهمانهای خود باقیانه‌بازی صحبت میکند و بدون شك هنگامی که بانماینده مخصوص روزولت رو برو شده سعی کرده‌است بهترین وجهی این مرد سیاسی را از افکار خویش نسبت بتجدیدسازمان اروپا مطلع‌سازد. یقین است که او موضوع صلح وآشتی آینده را پیش کشیده وشرایط آن را برای آنـکه استحکام و دوام کامل داشته باشد معین نموده است، والبته سمنرولز دربرابرتمام این اظهارات سکوت کامل اختیار کرده است.

معاون‌وزارت خارجه امریکا پس‌ازملاقات زمامداران ایتالیا، از راه سوئیس‌عازم آلمان شده و در شهر برلین در عمارت صدارت‌عظمی با پیشوای آلمان ملاقات نمود. معلوم نیست «گورینك» و «ریبن‌ترپ» نیز در مذاکرات این‌دومرد سیاسی دخالت کرده اندیاخیر.

فقط همینقدر قطعی است که سمنرولز در اینجا صحبت‌های مهمتـری را شنیده که میبایستی گزارش مفصلی درباره‌آن تهیه کرده باشد، زیرا از سه کشور وارد درجنك نخست آلمان را برگزیده و سپس بدو کشور دیگر قدم نهاده است.

خلاصه سمنرولز مردی‌است که لیـاقت ماموریت وشغل مهمی راکه بدو واگذارشده داشته وروی‌هم‌رفته یك‌مرد سیاسی کاملی بشمار میرود. وی بویژه در مصاحبه باروزنامه‌نگاران چنان مهارت دارد که ممکن‌است چندین‌ساعت سخن گوید بدون آنکه شنونده بتواند بعنوان نتیجه چیزی از گفته های اورا یاد داشت کند وهمچنین‌اوفن خاموشی‌وساکت ماندن را نیز بخوبی میداند وهرگاه لب‌از سخن برمی‌بندد به هیچوجه موجب کدورت مصاحبین خودنمیگردد

از لوتان-چاپ پاریس

مبارزه هواپیما باارابه های جنگی

نتایج نیکو وبی مانندی کـه از عملیات و حملهٔ ارابه‌های زره پوش در جنگ لهستان حاصل گشت موضوع مبارزه و دفع آنها را جزء مسائل مهمه ودرجه اول ارتش قرار داد وراجع باین قسمت عقاید مختلفی اظهار شد که مجموع آنها را میتوان بدو دسته تقسیم نمود: اولا ایجاد موانع. ثانیاً استعمال حربه های مخصوص از قبیل توپهای سنگین. گذاردن مین وبالاخره دفع آنها بوسائلی‌نظیر خودشان‌یعنی بکار بردن ارابه بر علیه ارابه ولـی پیوسته گمان میرفت که برای این‌گونه عملیات بهواپیما نیز مراجعه خواهد شد و بالاخره این حدس صورت وقوع یافت چنانکه اینك عدهٔ زیادی از مجلات وروزنامه های خارجی‌دراینخصوص بقلم کارشناسان فن جنگ مقالات مفصلی منتشر ساخته اند.

بعقیدهٔ ایشان بهترین وسیله برای دفع ارابه های زره پوش هواپیماست چه عموماً زره آنها فقط از قسمت جلو مقاومت‌کافی‌دارد و از عقب سست وبی استحکام است لذا هواپیما بهترین وسیله است‌که بکمك آن میتوان ازبالا بعقب ارابه ها حمله برده و آنها را همه جا تعاقب نمود وهنگام لزوم حمله را تکرارکرد و از طرف دیگر وسائلی که در زمین عملیات ارابه ها را مخفی میکند نمیتواند آنها را از نظر هواپیماها پنهان ساخته واز دستبردآنان محفوظ دارد گذشته از این مراتب چون‌گلوله های هواپیما از جهت قوه جاذبهٔ زمین رها میشوند قدرتی بمراتب بیشتر دارند بطوریکه درهر ثانیه صد متر بیشتر ازدیگران است‌شك نیست کـه با این مزایا هواپیما برعلیه ارابه حربه‌ایست بسیارمؤثر وقوی‌اما هنگامی‌سودمند خواهد بود که بموقع رسیده وبرای‌عملیاتش در محل خطر واشکالی موجود نباشد ولی‌آیا پیوسته این دو شرط وجود خواهد داشت؟ البته چنین ادعا ممکن نیست.

چه اولا ازنظر بموقع رسیدن هواپیما باید متوجه‌بود‌که عملیات ارابه‌ها اغلب‌طوری صورت میگیرد که دشمن غافلگیر شود و اگر اقدام فوری بعمل‌نیاید ارابه‌ها پیشرفت‌خویش ادامه داده داخل مواضع دشمن خواهند شد ووسائل‌دفاعی طرف را ازکار انداخته مانـع ارتباط واستمداد وی میشوند لذا برای دفع آنها وسائلی فوری و سریع لازم است چه هواپیما هرقدر شتاب‌کند باز مدتی وقت لازم است تاخودرا بمحل واقعه برساند و بالفرض که بموقع‌برسد ممکن است‌که ازطرف‌توپهای ضد هواپیما هدف وآماج شود و چنانکه در لهستان بتجربه رسید بدیـن ترتیب میتوان از خطرات هواپیماکاملا کاست ونیز چون‌هواپیما های‌بمب‌انداز در اینگونه حملات بایدازیکدگر جدا بوده‌ومکرر بزمین نزدیك شوندهواپیما های شکاری نمیتوانند حمایت مؤثری ازآنها بنمایند بنابراین آزادی‌عملیاتی که‌هنگام بمباران برای آنها لازم است دراینگونه مواردوجود نخواهد داشت.

پس فایده واثر حمله‌های هوائی‌برعلیه ارابه‌هاتابع شرایط وقیودی است‌که همواره امکان پذیرنیستند لذا بنتایج آن پیوسته‌اعتماد نمیتوان داشت وبهتر آنست که برای‌دفع‌ارابه ها وسائلی تهیه دید ودر دسترس داشت که اثرات آن فوری وسریع باشدازقبیل توپهای سنگین ـ موانع زمینی مین و بالاخره خود ارابه‌ها.

ولی دریك موقع حملهٔ هواپیما برعلیه ارابه مفید وبی مانند است وآن موقعی است که ارابه ها از موانع گذشته ووسائل‌دفاعی طرف را ازکار انداخته مشغول ادامه پیشرفت باشند. دراین‌موقع حملهٔ هواپیما فرصت‌کافی خواهد دادکه موانع زمینی‌را دوباره تجدید نمایند چه‌ارابه‌ها درچنین موقع بیشترسرگرم پیشرفت بوده و متوجه حفظ نظم خود نیستند ونیز وسائل‌ضد هواپیما منحصر است بآنچه‌که خود ارابه‌ها همراه دارند.

بهرحال عملیات هواپیما برعلیه ارابه‌ها ازچندین‌نظر مفیداست‌مخصوصاً ازجهت‌اطلاعاتی که ازمحل وعدهٔ آنها داده و اشکالی که در پیشرفت آنها ایجاد مینمایند. حتی گاه یك هواپیما میتواند بواسطهٔ اطلاعاتی‌که بموقع‌می دهد حمله ارابه ها را خنثی و بی‌اثر نموده وکمك کامل‌بمیزان‌بندی توپهای‌ضدارابه‌بنماید واز این جهت است‌که فایده هواپیما ها در مبارزه‌باارابه‌ها بی‌مانند ونظیر میباشد

نگارش: ژول پایو
استاددانشگاه اکس‌مارسی

-۲۹-

ترجمه: و اقتباس ا.شکی
دانشجوی پزشکی

کار فکری و اراده

کتاب اول - دوست داشتن کار - دانستن طرز کار

بخش دوم - کار واقعی و کار کاذب

تبحر دلیل وجود هوش نیست

هوش واقعی وتبحر باهم رابطه‌ندارند: ممکن است تمام صفحات تاریخ را از موقعی که انسان قادر بنوشتن شده است تا زمـان حال نکته به نکته بدانید ولی در عین حـال مطلقا ازهوش بی‌بهره باشید.

احمق‌ترین اشخاصی را که درعمر خود دیده‌ام دو نفر پروفسور آگرژه بودند، از این عجیب‌تر اینکه یکی از این دو، در دو رشتهٔ ادبیات و دستور زبان‌برتبهٔ آگرگاسیون رسیده بود.

می‌توانید با مطالعه فراوان بسیاری از کتب ضخیم‌را درحافظه خودبگنجانید، زیر بارگران علوم پشت را خمیده وموی سررا سپید کنید ومعذلك بکوچکترین مطلب‌جدیدی ازمطالعات شخصی‌خود پی‌نبرید.

در رشته های طب و ریاضیات و فلسفه وغیره برتبه آگرگاسیون‌رسیدن‌کار هرساده لوحی است ولی یافتن یك نکته تازه مستلزم هوش واقعی ونظر حقیقت‌بین است

بعقیده من دانشجوئی که یك مبحث را خوب مطالعه میکند ودرصحت وسقم مطالب آن‌می‌اندیشد وازبرکت هوش واقعی‌وتجارب شخصی‌خود بموضوع جدیدی برخورد می کند برآن دانشمند پیری که مغز خودرا بصورت یك دائرة‌المعارف درآورده است، بسی‌ترجیح دارد!

کتابخانه‌ها ازکتب بی‌شمار انباشته‌شده است مارا باشخاصی که مدعی‌هستندمحتویات کتابخانه ها را درمغز خود حمل می کنند حاجتی نیست، از شما خواهش میکنیم چیز تازه‌ای بگوئید.

دقت و نازك‌بینی را با یاوه‌سرائی و پر گوئی اشتباه نکنید. مغزیراکه درباره یك مسئله می‌اندیشد با حافظه‌ای که مثل انبار پر شده است برابر ندانید.

بحقایقی که با مطالعات شخصی بدانهـا پی برده ایم نزدیك تر شویم. با هوش بودن یعنی با حقیقت رو برو شدن و بیاری عقل واستدلال‌اشکالات‌رابرطرف‌ساختن. کسی که ازروشن‌بینی‌بهره‌منداست کاری‌راکه‌انجام‌میدهد مفید خواهد بود. وهرچیزی که توجه روح را از کاوش حقیقت منصرف میسازد مـا را بحماقت سوق می‌دهد.

روح ما طبیعتا خواستار حقیقت است، آنچه این خواهش طبیعی را سر می کوبد و دقت‌را مضمحل می‌سازد عبارتست از تکبر وخودستائی و عشق جانب خواهی و کینه بی‌مورد.

این احساسات انتظام احساسات را به اغتشاش بدل میکند و این از مسلمات است که بدون انتظام دقیق احساسات‌ممکن‌نیست بحقیقتی برسیم.

مرد راستی‌و اخلاق باشید. این اولین شرط تسلط برخویشتن است. هرکه برخود مسلط شد دارای هوشی است که آزادانـه می اندیشد. چنین مقدساتی را در خانه خدا می پذیرند.

دانش مامحدودداست بچیزهائی که ازبرخورد باحقایق یافته‌ایم

سابقاگفتم که روح ما طبیعتاازپی حقیقت می رود ولی این جنبه حقیقت جوئی انسان دارای دشمنان چند میباشد که چندی ازآنها را قبلا نام بردم، از همه اینها خونخوارتر یك تنبلی است ودیگری فشارجابرانه.

باید بر علیه این دشمنان با یك نیروی خستگی ناپذیر ویك قضاوت صحیح، که تحت تاثیرآثار فریبنده واقع نشود، بجنگیم.بدون اشتراك فعالیت فکری وقضاوت عادلانه هر کاری‌را که انجام دهیم کارکاذب بشمارمیاید.

مثالی‌ساده ذکر میکنم: امروزمقیاسات را یاد میگیریم. اگر صرفا تعریف متر را که این عبارتست‌ازیك‌چهل‌میلیونیم‌نصف‌النهار زمین بخاطر بسپارم این فقط اطلاعی است که کسب کرده‌ام. و تاموقعی که این اطلاع را بادنیای خارج تطبیق‌نکنم، مثلا ارتفاع‌یك درخت یاطول یك خیابان را اندازه نگیرم، این اطلاع بصورت واقعی خود در مغز من ضبط نمیشود. حقیقت‌را موقعی‌خواهم دانست که اطلاعات خودرابااشیاء مطابقه کنم‌دراین حال قضاوتهای من صحیح خواهدشد

ممکن استدرریاضیات استاد بشوید، ولی دقت نظر یك کوه‌نورد دهاتی‌را راجع‌باندازه گیری نظری یك مسافت نداشته باشید. آن کوه‌نورد بارها راهی‌را پیموده است، آنچه‌را که نظرا ازطول یك فرسنك می داند عملا با خستگی حاصل ازطی یك فرسنك راه مقایسه کرده است، از این مثال کوچك بدین نتیجه می رسیم که بدون آزمایش‌شخصی‌باتمام‌شهرتی که درعلوم‌پیدا کرده‌ایم ممکن‌است‌درقضاوت ساده ترین امری‌باشتباه برویم؛ این اشتباه نتیجه این است که علوم نظری‌را باعمل‌توام نساخته‌ایم.

اگردرجلوتپه‌ای واقع شوم که‌نظیر آن‌را باپای خود پیموده‌ام درنظر اول حدس میزنم که این‌تپه بایدمثلا صدمتر ارتفاع‌داشته‌باشد، اگردراین اندازه‌گیری تقریبی بحقیقت نزدیك شده‌باشم «صدمترارتفاع» برای‌من‌یك معرفت واقعی محسوب‌می‌شود ودرصورتیکه ازحقیقت دور باشم باوجود این‌موهای سپید که نشان مطالعات سالیان دراز است از دستگاه متری معلوماتی مبهم و سطحی بدست آورده ام و بس!

پاورقی جدید

جاسوسیهای من درجنگ بین‌الملل

پس از پایان پاورقی «جواهرات گم‌شده» پاورقی روزنامه را کتاب جدیدی تشکیل میدهد بنام «جاسوسی های من در جنگ بین‌الملل» مؤلف این کتاب خانمی است انگلیسی که در حین جنگ بین‌الملل وارد خدمات جاسوسی دولت انگلیس شده وعملیات‌حیرت‌انگیزی نموده است که خوانندگان ما طی این داستان حیرت‌زا ملاحظه خواهند فرمود. در اهمیت عملیات مؤلف این داستان همین بس که «وینستون س. چرچیل» وزیر جنگ انگلیس در جنگ بین‌الملل ووزیر دریاداری کنونی انگلیس مقدمهٔ براین کتاب نوشته وحقیقت کلی مطالب مندرج در این‌کتاب را تأیید نموده است.

دیگر آنکه این کتاب درماه سپتامبر سال ۱۹۳۲ برای اولین‌بار منتشر وتا ماه دسامبر سال ۱۹۳۴ هیجده مرتبه زیور طبع پوشیده است.

شاید همین دو فقره دلیل کافی براهمیت این پاورقی باشد. تنها نکتهٔ دیگری‌کـه باید خاطرنشان شود این است که با آنکه این داستان جنبهٔ تاریخی دارد و صحبت از یگرشته حوادثی میکند که در جنگ بین‌الملل اتفاق افتاده است باینحال نویسنده باسبکی دلپذیرآنرا برشتهٔ تحریر آورده است بطوری‌که جلوهٔ افسانه وخیال میکند. ۱ـ۳

نویسنده: فیلیپس او پنهایم — -۸۵- — مترجم ا. ش

جواهرات گم شده

کتاب دوم - فصل سیزدهم

«نقشهٔ تو باآنکه عملی نیست روبهمرفته بدنیست ولی چنانکه بتوخاطرنشان کردم خیلی زود است وحالا نمی‌توان دست باین کار زد و امااراجع بجواهرات آستریکرف هرچند هنوز تصمیم قطعی نگرفته‌ام ولیکن تصور میکنم این جواهرات را باید بدست دولت داد ولو آنکه دولت کنونی طرف تنفر من و تو است اسلاکاف مرد بسیار بزرگی است هر دومان باین مراتب اعتراف داریم و گمان‌نمی کنم دیگران‌هم‌منکر بزرگی وی باشند او می توانست جواهرات را از من بگیرد و مرا بهبخشد و بعدجواهرات‌را بمصرف شخصی خودش برساند ولی اواین کاررا نکرد وازراه راستی وحقیقت منحرف‌نشد.

در هر صورت حرف همان است که بتو گفتم من تو را یك آدم عادی تصور میکنم ولی حالا می‌بینم تمام شرایط وصفات پشت هم اندازی ونقشه سازی را داری یك صفت دیگر درتو می‌بینم که‌هیچ تصورآنرا نمیکردم وآن این‌است که تهوروشجاعت وبی‌باکی را تاسرحدجنون رسانیده‌ای»

«بوریس» گفت «کویا مقصودت این‌است که من علنا این حرفهارا میزنم؟»

آنا گفت «من حدس میزنم زیرا امشب‌احساس میکنم‌یکنفر مارا دنبال میکند من از همان وهلهٔ اول نسبت به‌آن شخصی که سر آن‌میز نشسته‌است مظنون بودم او می‌خواست بنمایاند که از عصر در اینجا نشسته بود درصورتیکه اینطور نبود ووقتی که ماآمدیم آهسته داخل اطاق‌شد.»

«بوریس» خیلی مضطرب ومشوش گردید همینقدر توانست دست «آنا» راگرفته ببوسد وبگوید:

«من سپرده‌ام اتومبیل کرایهٔ برای شما بیاورند خیلی احتمال میرود فردا شمارا درمحل موعود زیارت کنم»

...

اما در محل موعود هنگامی که جلسه تشکیل شد «بوریس راسکو» حضور نداشت‌بلکه در یکی از مریضخانه های لندن‌خوابیده و پزشکان برای اینکه کیفیت کشته‌شدن وی را تحقیق نموده‌و گواهی نامه بدهند اجتماع کرده بودند اما نمیدانستند چگونه واز چه طرفی کلوله قلب وی‌را سوراخ کرده بود.

فصل چهاردهم

جواهرات آستریکرف: تمام‌جواهرات‌روی میزخیلی‌بزرگی در اطاق کتابخانه ویلفرد هی‌ون گسترده شده بود. این اولین دفعه بود که جواهرات‌آستریکرف آفتابی میشد کمتر کسی آنها را بچشم دیده‌بود. جواهرات آستریکرف باشکال مختلف ورنگهای گوناگون خیره کننده روی میزپرا کنده شده ازز برجد ولعل شرابی فام تا زمرد سبزرنك والماسهای دانه درشت‌وسینه ریزهای‌مختلف همه‌جورجواهراتی دیده می‌شد. درپشت سردو نفر ازآدمهای «فلیکس درایتون» ایستاده وکشیك می کشیدند که مبادا اتفاق‌بدی رخ‌دهد زیرا گذشته ازخطریکه متوجه جواهرات بود ممکن بود جان اشخاصی کـه در آنجا حضور داشتند نیز در معرض مخاطره قرارگیرد. دورتر از همه آنها خود «فلیکس درایتون» ایستاده و کشیك می کشید هرچند درمیان آن جمع تنها کسی که میدانست چه خواهدشد «فلیکس درایتون» بود.

سرهنك «الیاترانس» بازنش خیره‌خیره به‌جواهرات‌می‌نگریست وزیر لب چیزی میگفت. «الیزاوتا»محکم به‌بازوی «هی‌ون» چسبیده بود و ازچشمان قشنگش برق شادی جستن‌میکرد: از «هی ون» سئوال کرد.

«بگو به‌بینم چطورشد که دو باره جواهرات رابشما مسترد داشتند؟ کی‌برده بود وچگونه شما به‌استرداد‌آن موفق شدید؟»

«هی‌ون» درجواب گفت «این‌راازمستر درایتون سئوال کنید اونیز باندازهٔ من‌از قضایا اطلاع دارد.»

«فلیکس درایتون» گفت «درساعت امروز اینها رادر میان جعبه آهنینی گذارده وآورده بودند منزل من رئیس بانك خود من در خیابان ساوت‌آدلی بادو نفر ازکارمندان بانك همراه آنها بودند من رسیدرا امضا کردم وعقب آدم‌های‌خودم‌فرستادم‌وجواهرات‌راباینهادادم که باینجا بیاورند»

«الیزاوتا» گفت «این‌جواب‌من‌نشدمی‌خواهم بدانم‌جواهرات راکی دزدیده بود از کجا معلوم که تمام جواهرات همین باشد که اینجا دیده میشود ممکن است مقداری از آنرا پس نداده باشند؟»

یك‌صدای غیر منتظره ازآستانهٔ دروی رامخاطب ساخته گفت «جز دودانه زمرد که من آنها را فروخته ام مابقی همین ها است که می بینید آنهم برای که‌من‌ناچار بودم‌آخر من‌هم‌می‌بایست زندگی کنم»

تمام چشم ها متوجه دری‌شد که یکدقیقه قبل دربان آن را بازکرده و«آناکاستلاین» ازآنجا داخل شده وسرپا ایستاده‌صحبت میکرد. «اسلاکاف» نیزتکیه بدو داده وایستاده بود.

آناکاستلاین» بسخنان خودادامه داده گفت «مسترویلفردهی‌ون من بادم های شما سپردم که بهیچوجه ورود مارا اطلاع ندهند زیرا تصور کردم که‌اسم‌من وآقای اسلاکاف‌را نزد شماببرند‌ممکن است وحشتی بشمادست دهداسباب تفرقه حواس این جمعیت کوچك گردد.»

«مادام الیاترانس» که درگوشه میزایستاده بودیکمرتبه ازپای درآمده درمیان صندلی راحت خود افتاده وبانگاههای وحشت‌زده بان دونفرمینگریست‌شوهرش عینك یك‌چشمی خودرا برديده‌نهاده وبادستهای لرزان عصای خودرا زیر بازوی خود گذارده وبا نگاههای استفهام‌آمیزی بتازه واردین نگاه میکرد.

«هی‌ون» باعجله دوگام بطرف «آناکاستلاین» بر داشت ولی «آنا» از پیش آمـدن وی جلوگـیری کرده اشاره به میز نموده گفت.

«من ازبی احتیاطی که کردم پشیمانم ولی جواهرات‌شمارا ویلفرد بشما پس میدهد امروز چیزی‌را که شاید بعهده گرفته بودید در این ساعت انجام میشود یعنی ماموریت شما دیگر در این تاریخ خاتمه پیدا میکند. تمام حوادثی که بتوان تصور کرد ضمن انجام ایـن مـاموریت بشما بر خورد نموده و حقا برای تمام عمرتان بس است»

«الیزاوتا» از روی‌عصبانیت میخندید بافریادبلند گفت.

«عجب پس این دزد مرموز این خانم است! بسیار خوب الحمدلله که خودش را نمایان ساخت ویلفر[illegible]ت را نبـاید نادیده انکاری بلکه باید آنها را در میان این جعبهٔ آهنین بگذاریم بعدا شما ومن و سرهنك الیاترانس و مستر درایتون میرویم ببانك تاآنکه‌در بانك عمل تحویل و تسلیم جواهرات صورت گیرد و ماموریت مهم و محرمانه‌ئی‌راکه برعهده داشتید انجام‌می گیردما ناگزیر ازفروش‌یکقسمت آنهاهستیم زیرا پول‌نداریم»

«الیزاوتا» این بگفت و تکیه بمیز داده ببررسی جواهرات مشغول شد.

ولی «آنا» که مشغول نشاندن «اسلاکاف» درروی‌صندلی‌بود نگاهی به«الیزاوتا» کرده گفت:

«خانم ببخشید خیلی تعجیل نفرمائید تامن خدمت‌تان برسم» آنگاه روی خودرا به مستر«هی‌ون»نموده گفت «ویلفرد صحیح است ماموریت تو خاتمه یافته است و تو این جواهرات را ازمیان هزاران مخاطرات گذرانده و بمقصد رسانیده‌ای و این را نیز اعتراف دارم که این جواهرات‌را پدر ومادرالیزاوتا برای وی فرستاده‌اند آیااینها که گفتم مورد تصدیق توهست یانه؟»

«هی‌ون» تصدیق نموده گفت «کاملا درست است ومـن خوشوقتم‌از اینکه ماموریتی‌را که درقبال دوستی باشاهزاده آستریکرف برعهده گرفته بودم انجام دادم ومخصوصا خوشوقتم از اینکه مال موضوع امانت یعنی این جواهرات را اکنون بصاحبش تسلیم‌میکنم. الیزاوتا این جواهرات، مال تو است آنها را جمع‌آوری کن و بیر بانك بسپار»

خبرهای خارجه

خبرهای تلگرافی دیشب

پنج‌شنبه بیست و دوم فروردین

خبرگزاری پارس

مسکو - کمیساریای امور خارجه شوروی بتمام نمایندگیهای سیاسی مقیم مسکو اطلاع داده است که براثر انعقاد پیمان صلح فنلاند و شوروی منعقد در تاریخ ۱۲ مارس اخیر وقطع مخاصمات بین دو کشور حالت محاصره درآبهای کرانه فنلاند که در تاریخ ۷ دسامبر ۱۹۳۹ اعلام گردیده بود ازظهر روز ۱۳ مارس برداشته شده است.

برلن - وابستگان نظامی مامور (برلن) امروز دژهای باختر را بازدید کرده وافسران ستاد ارتش آلمان در پیرامون سازمان دژهای نامبرده بدانها توضیحاتی داده‌اند.

سرلشگر فرمانده قسمت به میهمانان خود خیر مقدم گفت و در اطراف ترتیب ساختمان دیوار باختر و وضع کنونی آن شمه ئی برای ایشان سخن راند. افسران بیگانه ازمشاهده این نوع استحکامات که همانند آن در هیچ دوره ئی سابقه نداشته است تحسین آمیخته باعجابی اظهارداشتند اینان جزئیات استحکامات را مشاهده نمود سپس از مهمان نوازی افسران آلمانی و راهنمائی آنها درنشان دادن قسمتهای مختلف اظهار تشکر کردند.

بروکسل - امروز چندهواپیمای بیگانه که آلمانی بودن بعضی از آنها مشخص شده است در ارتفاع بسیاری بر فراز شهر (اوین) و شهرستان (نامور) پرواز گرفته و یادداشتهائی خطاب بملت فرانسه فروریختند.

قاهره - مجلس شورای مصر امروز اعتبارهزینه دفاع ملی را بمبلغ ۶٫۵۸۰٫۰۰۰ لیره تصویب نمود.

لندن - دیشب خطر حمله هوائی در جزایر (ارکاد) اعلام و چندین ساعت طول کشید. آتشبارهای ضد هوائی سه بار شلیک کردند. اهالی صدای هواپیمای دشمن را شنیدند لیکن بدیدن آنها موفق نگشتند. ظاهراعلت این بوده است که هواپیما های نامبرده در ارتفاع خیلی زیادی پرواز میکرده‌اند.

اسلو - خبرگزاری (نروژ) آگاهی میدهد امروز بامداد ساعت سه نیروی آلمان در بندرهای (نروژ) پیاده شدند.

پاریس - خبرگزاری فرانسه آگاهی میدهد از (نیویورک) خبر میرسد چهل دقیقه از نیمه شب گذشته ایستگاه بیسیم (کلیبیا) از اجرای برنامه خود چشم پوشید برای آنکه این خبر را بدهد که آلمانیها واردخاك (دانمارك) شده اند وسفارت (دانمارك) در (واشنگتن) نیز آن خبر راتائید می کند ساعت هفت وپانزده دقیقه گوینده بیسیم گفت اولیای امور آلمان آگاهی میدهند که از عملیات آلمان بر علیه (دانمارك) هیچگونه اطلاعی ندارند.

لندن - خبر گزاری فرانسه آگاهی می دهد خبر نگار روزنامه «نیویورك تایمز» می نگارد سه رز مناو آلمانی دربندر «میدن فارت» واقع درخاك «دانمارك» سرباز پیاده کرده اند و سر بازان بزودی کوچه های این بندر را اشغال نموده اند.

پاریس - خبر گزاری فرانسه آگاهی میدهد نظر باینکه پیش آمد هائی از لحاظ لشگری شده (کابینه جنك) در ساعت نه ونیم یعنی پیش از تشکیل جلسه هیئت وزیران تشکیل یافته است.

اسلو - بیسیم آگاهی میدهد بندر (نارویك) بتصرف آلمانیها درآمد

اسلو - طبق آگاهی خبر گزاری فرانسه بیسیم (اسلو) چنین آگاهی میدهد دیشب نیروی دریائی آلمان باوجود پایداری ناوکان وتوپخانه کرانه ئی (نروژ) وارد خلیج (اسلو) گردیدند و (هورستن) را بمباران کردند وسربازان آلمانی زد و خورد سختی نموده ودژ «بر کن» وشهری راکه بهمان نام خوانده میشود اشغال نمودند پس ازآن در ناحیه (ترنجم) وارد شدند و گمان میرود خود شهر را نیز تصرف کرده باشند، نیروی آلمان برشهر (کریستیان‌سند) حمله بردند وهواپیما های آلمانی نیز آن‌جا را بمباران کردند.

سربازان آلمانی در (اگرسوند) نیز پیاده شدند. هیئت دولت (نروژ) شهر (اسلو) را تخلیه نموده در (هانار) استقرار یافت. نیروی آلمان بر (کینهاك) حمله بردند واز مرزجنوبی شبه جزیره (ژوتلند) نیز گذشتند. امروز بامداد در (اسلو) حالت خطر وجود داشت. باهالی سفارش شدشهر راتخلیه کنند. سفیر کبیر آلمان مامور (اسلو) نزد (کهت) وزیر امور خارجه نروژ) پذیرفته شد وبطور کتبی وشفاهی سفارش نمود باورودنیروی آلمان بخاك (نروژ) مخالفت کند.

شب هنگام هیئت وزیران (نروژ) تشکیل جلسه دادو تصمیم گرفت ممکن نیست با تقاضا های آلمان موافقت کند (کهت) خبرداد که شبانه بسیج همگانی فراهم شود. بی سیم (اسلو) آگاهی میدهد (اسلو) چندین مرتبه مورد حمله هوائی قرار گرفت باانحصال ایستگاه بی سیم خبرهای خود رابطور عادی انتشار میدهد

بروکسل - خبر نگار خبرگزاری «بلژیك» مقیم (لندن) از منابع موثق خبری دهد (سرویلیام سیدز) سفیر کبیر انگلیس مامور (مسکو) درآینده نزدیك بمقر ماموریت خود حرکت خواهد کرد

لندن خبر گزاری انگلیس آگاهی می دهد بنابگفته بی سیم آلمان امروز بامداد درتمام بندرهای مهم (اسکاژراك) متعلق بسوئد مین گزاری کرد وآلمانیها در (اگرسوند) کرانه جنوبی (نروژ) پیاده شدند.

لندن - وزیرمختار آلمان مامور (اسلو) امروز بوزیر امور خارجه (اسلو) گفته است اگر آلمان بتصرف (نروژ) قیام نمیکرد متفقین درصدد اینکار بر میامدند و (کوهت) وزیر امور خارجه بوی پاسخ گفته است که بعقیده وی هیچگاه متفقین ممکن نبود بچنین کاری قیام کنند.

ازطرفی نیز محافل رسمی (نروژ) مقیم لندن امروز اطلاع داده‌اند که (نروژ) باآلمان در جنك میباشد و جنك میان آن دو شروع شده است.

برلن - بنا باظهار خبر گزاری آلمان فرماندهی کل ارتش آلمان روز سه‌شنبه اعلامیه زیرین را انتشار داده است: بامدادروز سه‌شنبه نیروی موتوریزه و پیاده نظام آلمان از مرز آلمان ودانمارك در (فلنسبورك) و (تونودون) گذشته واکنون ازراه (آبزاده) و (اشبرك) بطرف شمال پیش میروند.

در آغاز وقت بامداد نیروی آلمان در (میتل فاهرت) واقع در (بلت کوچك) پیاده شده وپل (بلت) را بتصرف درآورده اند. نیروی دریائی آلمان در (بلت بزوك) راه یافته ونیروی آلمان را در (کورزوار) و (نابورك) پیاده کرده‌اند. یك قطار زره‌پوش حامل نیروئی که از (واره مواندن) آمده بود بوسیله راه آهن کرانه ئی در (گودسر) پیاده شده ونیروی آلمان که در آن جای داشتند سیر خود را بسوی شمال ادامه دادند.

بندر (وردنیك بورك) واقع در جنوب جزیره (ژوتلند) بتصرف نیروی آلمان درآمده ودژ و ایستگاه رادیوی آن بدست آلمانها افتاده واز ساعت هشت بکلی شهر در دست آلمانی ها است.

استانبول - بنا باظهار خبرگزاری ایتالیا اخباریکه درخصوص طغیان آب در (اماسیا) و (توکات) و (سیواس) رسیده کمتر از پیش موجب نگرانی است لیکن اخباری که از (تراس) رسیده بی اندازه وحشتناك است. طبق این اخبار آمدو شد بین (ادریانوپون) و (آدریتو پول) و (کاراکات) و (آکارنزات) ازنو قطع شده است. بارانهای سیل خیزی در سر تا سر (تراس) میبارد.

صوفیه - خبر گزاری ایتالیا آگاهی می دهد خبر انجام عملیات لشگری در (دانمارك) و (نروژ) تاثیر زیادی در (بلغارستان) کرددراین کشور میگویند اوضاع نوین برای تمام اروپا موجب نگرانی وتشویش است وهمگان نقض بیطرفی (نروژ) راباورود کشتیهای انگلیسی حامل موادآتش زا دررود (دانوب) که بدون هیچ حقی صورت گرفته مربوط میدانند و میگویند خطر پیچیدگی اوضاع در (بالکان) هم درنتیجه رویه غلطی است که متفقین پیش گرفته‌اند.

پاریس - بامدادروز نهم ماه آوریل ستادارتش فرانسه اعلامیه ئی بشرح زیر انتشار داد: در خاور (موزل) توپخانه مشغول کار بود.

مرز آلمان - طبق آگاهی خبر گزاری فرانسه اولیای امور لشکری آلمان میگویند امروز بامداد در سپیده‌دم نیروی آلمان وارد شهر (کینهاك) گردیده دژ و ایستگاه بیسیم آنرا تصرف کردند ازساعت هشت باینطرف تمام شهر بدست آلمانیها افتاد.

لندن - وزیر مختار (نروژ) مامور لندن با (لردهلیفکس) وزیر امور خارجه انگلیس ملاقات کرد از طرفی هم امروز بامداد (کابینه جنگی) انگلیس تشکیل جلسه داد.

استکهلم - طبق آگاهی خبر گزاری فرانسه (سوئد) فرمان بسیج همگانی داد.

لندن - بنا باظهار خبر گزاری فرانسه دودولت فرانسه وانگلیس تصمیم گرفته‌اند به کمك (نروژ) قیام کنند. وزارت امور خارجه انگلیس اعلامیه ئی انتشارداده که زبده آن بدین قرار است: دودولت فرانسه وانگلیس بدولت (نروژ) بفوریت اطمینان داده‌اند که به علت هجوم نیروی آلمان به (نروژ) تصمیم گرفته‌اند فورا بتمام معنی بکمك آن دولت برخیزند. ازاعلامیه نامبرده چنین بر میاید که فرانسه و انگلیس تصمیم دارند کاملا با (نروژ) تشریك مساعی نمایند. بعلت این تصمیم اقدامات جنگی ودریائی لازم با همراهی دولت فرانسه اتخاذ شده است.

برلن - فرمانده کل ارتش آلمان روز سه شنبه اطلاع میدهد که بمنظور مقاومت در مقابل اقدامات انگلیس دائر بر نقض بیطرفی (نروژ) و (دانمارك) ارتش آلمان درصدد دفاع جنگی ازآندو کشور بر آمده است و لشگریان انبوهی از نیروی آلمان رهسپار دانمارك و (نروژ) شده و درآندو کشور داخل شده‌اند.

واشنگتن - طبق آگاهی خبر گزاری آلمان وزارت امور خارجه اعلامیه ئی بشرح زیر انتشار داد:

وزیر مختار دولتهای متحد آمریکای شمالی مامور (اسلو) تلگرافی بعنوان وزارت امور خارجه مخابره نموده دائر براینکه وزیر امور خارجه نروژ به وی گفته که (نروژیها) بر چهار کشتی جنگی آلمان شلیك کرده و اکنون نروژ با آلمان درحال جنك میباشد.

پاریس - خبر گزاری انگلیس آگاهی میدهد که از (استکهلم) خبر میرسد آلمانیها شهر (استاوانگر) متعلق به (دانمارك) را تصرف کردند.

پاریس - خبر گزاری انگلیس آگاهی می‌دهد کشتیهای جنگی آلمان که شبانه در خلیج کوچك اسلو وارد شدند با پایداری سخت نگهبانان دهانه خلیج روبرو گردیدند آلمانیها پیش ازآنکه وارد خلیج شوند عده ئی سرباز در (والو) واقع درنزدیکی (تونسبرك) پیاده کرده اند یك توپ از کرانه (نروژ) بانها شلیك کرد ولی آلمانیها بانها پاسخ ندادند اهالی شهر (والو) به (تونسبرك) رفتند.

درباره آنکه میگویند بندر (نارویك) بدست آلمانیها افتاده خبر میرسد که آلمانیها در دهانه خلیج (واست) که (نارویك) در آن قرار دارد تسلط یافته اند.

لندن - خبر گزاری انگلیس اطلاع می دهد که درارتش (دانمارك) بیش از ۱۰٫۰۰۰ سرباز وجود نداشته و در نتیجه حمله آلمان شمارهٔ آنان تنها به ۲۵٫۰۰۰ تن رسیده است اگر دولت وقت کافی برای بسیج نیرو میداشت ممکن بود شمارهٔ آنها به ۱۰۰٫۰۰۰ تن بالغ گردد ولیکن بدبختانه براثر اقدام وحشیانه آلمان چنین وقتی برای دانمارکیها نماند. سفارت دانمارك مقیم لندن با منتهای نگرانی منتظر رسیدن دستوراتی ازطرف دولت متبوع خود میباشد. لیکن از آنجا که تاکنون هیچ گونه خبری نرسیده است بیم آن می رود که پایتخت دانمارك بدست دشمن افتاده باشد. ازاینرو وزیرمختار دانمارك نمیتواند بهیچگونه اقدامی درقبال وزارت امورخارجه انگلیس مثبت گردد.

لندن - وزارت امور خارجه اعلامیه زیرین را منتشر ساخته است:

دولت آلمان اطلاع داده که دو کشور (نروژ) و (دانمارك) را تحت حمایت خود آورده است واضافه نموده است که این اقدام وی بمنزله پاسخ بمین گزاری درآبهای کرانه (نروژ) بوسیله فرانسه و انگلستان میباشد. بدولت انگلیس در این خصوص اطلاع رسیده بود که وزیر مختار آلمان در (نروژ) تسلیم دولت نامبرده رااز طرف آلمان خواستار شده وگفته است که در صورت عدم قبول بتسلیم هرگونه ایستادگی (نروژ) درهم شکسته خواهد شد. بدیهی است دولت (نروژ) عدم موافقت خودرا دراین مورد فورا باطلاع وزیرمختار نامبرده رسانیده است. سپس اطلاع رسید که نیروی آلمان قسمتی از سرزمین (نروژ) رااشغال کرده اند.

اظهارات دولت آلمان دائر براینکه این اقدام آنها در پاسخ اقدامات فرانسه وانگلیس بوده است بهیچوجه ازعهده پوشانیدن حقایق برنتواند آمد. مقدمات چنین حمله شدیدی که طی آن نیروی آلمان در آن واحد در چندین بندر (نروژ) پیاده شده‌اند مسلما ازمدتها پیش ازاین تهیه شده بوده است. اینکه دولت (نروژ) تصمیم گرفته است درمقابل تهاجم دشمن ایستادگی بخرج دهد جای شگفتی نیست. دودولت انگلیس وفرانسه فورا به (نروژ) اطلاع داده اند که باوی بنحوی کامل کمك خواهند کرد وارتش ونیروی دریائی متفقین مقدمات لازم را برای همراهی با (نروژ) تهیه کرده‌اند.

نیویورك - خبر گزاری آلمان آگاهی میدهد باوجود اصرار وپا فشاری دولت های باختر اروپا امریکا حاضر نیست هوا پیمای بزرك بمب افکن بنام (دژمتحرك) را بکشور های خارجه بفروشد.

واشنگتن - خبر گزاری آلمان آگاهی میدهد برخی از روزنامه های امریکا شهرت داده‌اند که (بولیت) قصد استعفا دارد ولی (سمنرولز) معاون وزارت امور خارجه کشور های متحد امریکای شمالی این شایعه رادروغ دانسته است.

توکیو - خبر گزاری ژاپن آگاهی می دهد برای تجدید قرارداد بازرگانی فرانسه و ژاپن اکنون میان سفیر کبیر ژاپن مامور پاریس ووزیر امور خارجه فرانسه گفتگو در جریان میباشد.

نانینك - در جنوب باختر شهرستان (کوانك‌سی) جنگی دیگر درگرفته و نیروی ژاپن شهر (تسوهسین) واقع در ۸۰ کیلومتری (نانینك) و (تونك‌چینك) واقع در ۳۵ کیلومتری (نانینك) راتصرف کرده‌اند.

توکیو - خبر گزاری ژاپن آگاهی می دهد بموجب فرمان امپراتور (یونانی) نخست وزیر و (آرینا) وزیر امور خارجه سرلشگر (آبه) رابمقام سفارت کبرای ژاپن درنزد دولت نوین مرکزی چین گماشته و بوی اختیارات تام داده است.

اوسلو - وزیر مختاران آلمان مقیم (اوسلو) و (کینهاك) یادداشت ذیل رابدولت (نروژ) و (دانمارك) تسلیم کرده اند:

بر خلاف میل ملت و دولت آلمان که همواره خواستار ادامه روابط صلح آمیز خود با فرانسه و انگلستان بودند و باوجود اینکه دلیل موجهی درمیان نبود دو دولت نامبرده بنا آلمان از در جنك در آمدند وپس از آنکه جنگی را که از مدتها پیش از آن برعلیه آلمان تهیه دیده بودند اعلام نمودند با تمام کشور های روی زمین بجنك دریائی شروع کردند و پیش از هرچیز برخلاف مقدماتی ترین قسمت های قانون بین المللی محاصره ایرا که زیان آن متوجه زنان و کودکان و پیران آلمان و کشور های بیطرف است آغاز نهادند. هدف اساسی سیاست فرانسه وانگلیس در کشورهای اسکاندیناوی عبارت از این بود که بوسیله تصرف بندر (نارویك) حمل موادخام معدنی رابسوی آلمان متوقف ساخته نیروی خودرا در اسکاندیناوی پیاده کنند و بدینسان جبهه تازه ئی برای جنك باآلمان از راه شمال تاسیس نمایند. همینکه براثر انعقاد صلح فنلاند وشوروی نقشه متفقین ازهم پاشیده شد تصمیم گرفتند برای نیل باین منظور راه تازه ئی بیندیشند لیکن دولت آلمان درهمه حال نگران کوششهای آنان دراینقسمت بود. هرروز اقدامات متفقین درنقض بیطرفی (نروژ) فزونی میگرفت.

از واقعه (آلتمارك) باین طرف چندین بار درآبهای کرانه (نروژ) حملاتی بوسیله ازدر صورت گرفته بوددولت انگلیس قصدداشت که ایستگاههای دریائی مهم (نروژ) را بتصرف درآورده وبدین ترتیب حق حاکمیت ارضی آن کشور را از میان ببرد: دولت آلمان سر انجام متوجه شد که از اعتراض برعلیه این اقدامات طرفی بسته نخواهد شد ازاینرو تصمیم گرفت نقشه انگلیس را دائر بتوسعه دامنه جنك درشمال اروپا یکباره ازهم بپاشد.

لندن - طبق آگاهی خبر گزاری انگلیس بطور رسمی خبر میرسد که درعرض هفته ئی که در نیمه شب یکشنبه پایان پذیرفته تلفات کشتیهای بازرگانی انگلیسی و کشورهای بیطرف نسبت بتمام هفته ها از آغاز جنك تا کنون کمتر بوده است باین معنی که درعرض این هفته تنها یك کشتی انگلیسی و یك کشتی (نروژی) که ۲۱۱۸ تن ظرفیت داشته غرق شده است.

هردو کشتی دارای ۷۳۲۶ تن بوده از اینرو یك هفدهم تلفات هفتگی کشتیهائی است که بطور متوسط درعرض سی ویك هفته که از دوره جنك میگذرد غرق شده اند. کشتی انگلیسی عبارت از ناوچه (کوستن) بود که در نتیجه حمله هوائی غرق شد و کشتی بیطرف (ناوارا) نامیده میشد.

در این هفته بمناسبت وجود مینها تلفاتی برای کشتیها روی نداد. تا روز سوم ماه آوریل پانزده هزار و هفتصد وپنجاه و یك کشتی انگلیسی ومتفقین و بیطرف تحت حمایت کشتیهای جنگی انگلیس حرکت کرده اند و شماره تمام کشتیهای بیطرف که تحت حمایت کشتیهای جنگی رهسپار شده اند دوهزار و چهارصد وچهل وشش بوده و حال آنکه از هر هشتصد وپانزده تای آن یکی غرق گردیده است.

کپنهاك - خبر گزاری آلمان خبر می دهد که مذاکرات بین اولیای امور آلمان و دانمارك ادامه دارد. زمامداران دانمارك دولت آلمان را ازوفاداری خود کاملا مطمئن نموده‌اند اینك رادیوی آلمان برنامه معمولی خود را منتشر نموده وروزنامه‌های دانمارك مانند هر روز پخش میشوند و در شهر آرامش کامل حکمفرماست.

هیچ تغییری دراوضاع حاصل نگردیده وهیچگونه پیش آمدی روی نداده است مگر آنکه نیروی آلمان در برخی نقاط تمرکز یافته‌اند. بقرار اخبار واصل بکپنهاك تصرف (ژوتلند) هم بدون هیچگونه حادثه صورت گرفته واینك نیروی آلمان مشغول پیشرفت به سوی (البورك) میباشند.

استکهلم - خبر گزاری آلمان خبر میدهد دولت آلمان بسوئد اطمینان داده است که عزم دارد بیطرفی سوئد را محترم شمارد مشروط براینکه کشورهای باختر این بیطرفی را نقض نکنند.

خبرهای تلگرافی امروز

لندن - خبر گزاری انگلیس آگهی میدهد خبر تحول اوضاعی که دیشب رخ داده امروز بامداد بوسیله اعلامیه فرماندهی عالی نیروی آلمان تاکید گردید. بموجب این اعلامیه نیروی موتوریزه آلمان باچندین تانك از نقطه‌های (اشلوز برك) و (تندرن) گذشته و بسوی (این‌راد) و (اسبژرك) که در شمال کشور دانمارك واقع است پیش رفتند. پیش از رسیدن این خبر اعلامیه آلمان انتشاریافت حاکی از اینکه آلمان کشور های دانمارك و نروژ راتحت حمایت خودمیگیرد تاازهر گونه حمله ئی محفوظ بمانند. برای انجام این منظور امروزبامداد نیروی بزرك آلمان وارد این دو کشور گردیدند. ازطرفی هم از واشنگتن بلندن خبر رسید که وزارت امور خارجه دولت های متحد امریکای شمالی اعلامیه ئی انتشار داده است مشعر بر اینکه وزیر امور خارجه نروژ بوزیر مختار آن کشور مامور واشنگتن خبرداده که سربازان نروژ پایداری نموده وبر چهار کشتی جنگی آلمان که وارد خلیج کوچك (اسلو) میشوند شلیك کردند و نروژ باآلمان درحال جنك است وهمچنین سفارت امریکا در اسلو در تعقیب درخواست وزیرمختار انگلیس در نروژ اجازه یافته که منافع انگلیس را در نروژ حفظ کند. هیئت وزیران انگلیس ساعت هشت ونیم درعمارت نخست وزیر تشکیل جلسه داد تمام خبرهای مربوط باوضاع نوین را بررسی کرده و بعداز ظهر هم گفتگوی خود رادنبال نمودو هنوز هم این جلسه دائر است. کمیته جنگی فرانسه هم امروز بامداد در پاریس تشکیل یافت امروز چند دقیقه پیش از ساعت یازده وزیر مختار نروژ مامور لندن بوزارت امور خارجه رفت. پس از آن که وی از وزارت امور خارجه بر گشت سفیر کبیر فرانسه خواستار ملاقات لرد هلیفکس گردید و پس از ملاقات باوی بعمارت نخست وزیر انگلیس رهسپار شد.

لندن - خبر گزاری انگلیس خبر میدهد که تلگرافهای واصل از نروژ وسوئد بلندن دائر براینکه دیروز نیروی دریائی انگلیس در (اسکاژراك) دو کشتی باری ویك زیردریائی آلمان را منهدم کرده‌اند هنوز در لندن تائید نگردیده است ولی چون این تلگرافها ازمنبع موثقی رسیده است در درستی آن ها هیچ شکی نیست.

(دیودوژانپرو) کشتی آلمانی بدست یك زیردریائی انگلیس غرق گردیده و روزنامه‌ها اطلاع میدهند که این کشتی حامل تانك و هوا پیما واسب درحدود ۳۰۰ تا ۵۰۰ تن سرباز بود. چون کشتی آلمانی باخطار زیر دریائی انگلیس وقعی ننهاده وسعی بپایداری نمود ۱۵۰ تن از سربازان آلمانی غرق گردیدند به قرار اخبار واصل ازاسلو بازماندگان کشتی نامبرده اظهارداشته‌اند که کشتی آنها در پنج میلی کرانه نروژ در نزدیکی (کریستانساند) روی داده است که درآن عده کثیری آلمانی پیاده شده‌اند کشتی (پزدونیا) بظرفیت ۱۵۰۰۰ تن نیز ظاهرا در آبهای جزیره (روئر) در نزدیکی خلیج اسلو و کشتی باری (کرتا) به ظرفیت ۲۳۵۹ تن درنزدیکی فانوس دریائی (فاردر) غرق گردیده‌اند.

بقرار اطلاع رادیوی استکهلم یك کشتی چهاری آلمانی نیز ازقرار معلوم غرق گردیده است. اخبار واصل از اسلو حاکی است که یك ناوانگلیسی بادو زیردریائی آلمان در یك منطقه مصاف داده و یکی از آن ها غرق گردیده است.

لندن - وزارت هوا پیمائی چنین خبر میدهد: دیروز عصر هواپیماهای آلمانی ضمن پرواز بر فراز (اسکاپافلو) مقداری بمب آتش ومنفجره فرو ریخته‌اند ولی بناوکان یاایستگاه خسارتی وارد نیامده است.

فقط چندحریق ناچیز روی دادو سقف یك خانه روستائی هم خراب شده است دوهواپیمای دشمن بدست یك هوا پیمای جنگی انگلیسی سرنگون گردیده‌اند وتصور میرود یك هواپیمای دیگر نیز که مورد اصابت گلوله‌های مسلسل سنگین قرار گرفته ودر دریا واژگون شده است ازدست رفته باشد.

برلن - خبر گزاری آلمان خبر می دهد که وزیر مختار آلمان در کپنهاك بامدادسه‌شنبه یادداشتی تسلیم دولت دانمارك نموده است دائر براینکه نظر بسرایت جنك باسکاندیناوی دولت آلمان بیطرفی وامنیت دانمارك را تحت حمایت می گیرد. دولت دانمارك پس ازمذاکره باوزیر مختار آلمان ومشورت با اعضای کابینه حمایت آلمان را نظر باوضاع خطرناك کنونی پذیرفته و باشرایط یادداشت آلمان تن داده است

کپنهاك - بنا باظهار خبر گزاری آلمان پادشاه ودولت دانمارك دربامداد روز سه‌شنبه اعلامیه ئی منتشر نموده ودر طی آن از ملت درخواست کرده‌اند که آرامش وانتظام راحفظ نمایند. دولت بمنظور حفظ مصالح ملت دانمارك تقاضای آلمان را قبول کرده است ونیروی آلمان اکنون باموافقت کامل نیروی دانمارك در حال پیشرفت هستند.

برلن - بامداد روز سه‌شنبه فرماندهی عالی نیروی آلمان اعلامیه ئی بشرح زیر انتشار داد: عصر روز هشتم ماه آوریل چند هواپیمای آلمان ساخت کارخانه (هینکل) بار دیگر برچند کشتی جنگی دشمن متمرکز در (اسکاپافلو) حمله برده و احراز موفقیت کردند. دو کشتی بزرك که یکی ازآنها کشتی جنگی بود در اثر بمب زیان فراوان دید بسه کشتی بزرك دیگر بمبهائی اصابت کرد در همان روز هواپیماهای آلمان بر فراز دریای شمال بقصد اکتشاف تا شصت وپنج درجه عرض شمالی و همچنین بر فراز شمال و خاور فرانسه پرواز نمودند ونیز دو هواپیمای انگلیسی و یك هواپیمای شکاری ویك کشتی هوائی را سر نگون ساختند. ازهواپیماهای ما فقط دو تا ناپدید هستند.

برلن - خبر گزاری آلمان آگهی میدهد فرماندهی عالی نیروی آلمان اعلامیه ئی بشرح زیر انتشار داد: پیشرفت نیروی آلمان بسوی شمال شبه جزیره (ژوتلند) بتندی انجام میپذیرد دولت دانمارك بسربازان خود امر نمود در برابر نیروی آلمان پایداری نکنند. بامداد روز سه‌شنبه دوستادارتش آلمان و دانمارك بایکدیگر تماس پیدا کردند. اکنون اشغال ایستگاههای نظامی مهم در تمام خاك نروژ بوسیله نیروی آلمان پیشرفت کامل دارد. واحد های نیروی مسلح آلمان بایکدیگر همکاری کامل میکنند. از طرفی هم دربسیاری از نقاط سربازان نروژ دست از پایداری ضعیف خود برداشتند چند واحد از نیروی هوائی آلمان در فرودگاههای بندری (ژوتلند) وجنوب نروژ فرود آمدند

کپنهاك - (فن ریبن ترپ) وزیرامور خارجه آلمان بامداد سه‌شنبه نمایندگان روزنامه های خارجه در برلن را بحضور پذیرفته وبان ها چنین اظهارداشت: نقض مقررات بیطرفی نروژ که دیروز بدست انگلیس وفرانسه صورت گرفت کاملا مخالف باحقوق وشئون بین‌المللی بوده و ادامه اقدامهای نامشروع انگلیس است که در سال ۱۷۰۷ با بمباران کپنهاك بدست ناوکان انگلیس آغاز گردید این نقض مقررات بیطرفی نروژ بدست انگلیس و فرانسه بهیچ روی برای دولت آلمان تولید شگفت ننمود زیرا که ما میدانستیم که انگلیس و فرانسه عزم دارند مانع رسیدن آهن نروژ بالمان گردیده وازشمال بخاك ما حمله برند

لندن - چمبرلن پس ازمطلع ساختن مجلس ازاینکه متفقین وعده کمك عملی به نروژ داده‌اند چنین اظهار داشت: چندین واحد از نیروی دریائی اکنون در دریاهستند برخاطر نمایندگان مجلس پوشیده نیست که بیان جزئیات عملیات آنها ممکن است بمصالح همگانی لطمه وارد آورد. این نکته محتاج بتذکر نیست که ما این تهدید جدید آلمان راباستقلال کشور آزادی مثل نروژ با منتهای تاسف مینگریم و نیروی ما با همکاری نیروی فرانسه اکنون برعلیه این تهاجم در جنگند. نمایندگان مجلس خرسندی خودرا از اظهارات نخست وزیر باکف زدنهای ممتد اظهار داشتند. آنگاه چمبرلن چنین اضافه نمود من شك ندارم که این تهاجم وحشیانه جدید موجبات شکست و از پای درآمدن آلمان را فراهم خواهد ساخت. از آغاز جنك آلمان همواره دراین میکوشد که تفوق خود رابر کشورهای اسکاندیناوی مسلم ساخته آنان را از لحاظ سیاسی و اقتصادی تحت الشعاع خود قرار دهد. فشار آلمان به اسکاندیناوی روزبروز فزونی میگرفت تاآنجا که امروز حق اداره امور سیاسی آن کشور ها برای خود مسلم میشمارد. چمبرلن در اینجاشمه ئی در پیرامون عللی که متفقین را بین گزاری درآبهای نروژ وادار نموده است اظهاراتی کرده آنگاه چنین گفت: ما هیچگاه در نظر نداشتیم بکشورهای اسکاندیناوی حمله بریم مگر درصورتیکه کشورهای نامبرده مورد حمله آلمان قرار گرفته باشند. اظهارات آلمان که برخلاف این مدعای ماست جز جعل ودروغ بافی اساسی ندارد. سپس نخست وزیر انگلیس بیان کرد که چگونه نیروی آلمان درآغاز وقت بامداد از مرز دانمارك عبور کرده اند وهمینکه نروژ از تسلیم سرباز زده است با آن کشور بجنك مبادرت جسته اند و در اینخصوص باخبار روزنامه ها دائر بر تصرف اسلو و (کریستیان ساند) اشاره کرد. آنگاه چمبرلن ادعای آلمان را دائر براینکه حمله بدانمارك و نروژ واکنش مین گزاری درآبهای کشور اخیر ازطرف انگلیس بوده است پیش کشیده است که با این حرفها نمیتوان حقیقت رامشتبه ساخت.

چنین حمله ئی که طی آن شماره بیگرانی از نیروی آلمان درچندین بندر نروژ پیاده شده ونیروی دریائی فراوانی همراه آنها بوده اند مسلما از مدتها پیش از این موردبررسی بوده وحتی قبل از مین گزاری درآبهای نروژ بوسیله فرانسه انگلیس وارد مرحله عمل شده بوده است جریان عملیات نیروی آلمان خود برای اثبات مدعای من کافی است. میان (ترونه هایم) که امروز بامداد بتصرف نیروی آلمان درآمده است با نزدیکترین بندر آلمانی موسوم به (کوکسیهافن) نزدیك به هفتصد میل فاصله دارد و اگر فرض کنیم که بلافاصله پس از مین گزاری درآبهای نروژ نیروی آلمان حرکت کرده بود باز ممکن نبود باین زودی باین بندر برسند.

بقیه خبر های تلگرافی امروز

برلن - خبر گزاری آلمان خبر می‌دهد اخباری که بامداد سه‌شنبه انتشار یافته حاکی است که واحد های مهم هوا پیمائی آلمان منجمله هواپیماهای جنگی آخرین نوع در عملیات جنگی برای نگاهداری بیطرفی شمال شرکت دارند . ازبامداد سه‌شنبه هواپیماهای آلمان شروع بپرواز اکتشافی برفراز دریای شمال نمودند و هواپیما های شکاری آلمان بر فراز کرانه غربی دانمارك و خلیج آلمان سدی تشکیل دادند . بنابراین هوا پیما های آلمان در حمایت بیطرفی شمال کاملا شرکت دارند .

نیویورك - خبر گزاری آلمان اطلاع می‌دهد که بقرار اظهار رادیوی امریکا موضوع مهم مذاکره دولت انگلیس با وزیران فرانسه که بلندن رفته بودند این بوده است که آیا دولت بلژیك بنیروی متفقین اجازه عبور از خاك بلژیك خواهد داد یانه

لندن - خبر گزاری انگلیس خبر میدهد که ارتباط مستقیم بین پایتختهای کشور های اسکاندیناوی ولندن قطع گردیده است و راجع به پیش آمد هائی که ساعت بساعت در نتیجه تجاوز آلمان بهمسایگان ناتوان و بی دفاع خود روی میدهد اطلاعات مبسوطی در دست نیست با وجود این محافل رسمی انگلیس تائید میکنند که دولت نروژ وهمچنین وزیرمختار انگلیس و کارمندان سفارت خانه انگلیس از اسلو خارج شده‌ودر(هامار) مستقر گردیده‌اند . (سردرنر) وزیر مختار انگلیس اطلاع می دهد که دولت نروژ جدا در مقابل آلمان ایستادگی خواهد کرد . اخبار جدید حاکی است که نازیها کاملا بدانمارك مسلط گردیده ووزیر مختار انگلیس در کپنهاك باکار مندان سفارت انگلیس زندانی گردیده اند . این خبر باور کردنی بنظر میرسد زیرا تاکنون هیچ اطلاعی از (هرهوارداسمیت) نرسیده است. تاامروز بامدادهم ازجانب وزیرمختار انگلیس در استکهلم خبری بدولت انگلیس نرسیده است ولی بقرار انتشارات رادیو دولت سوئد حکم بسیج همگانی صادر کرده است اخبار دیگر حاکی است که نروژیها در برخی نقاط جدا مقاومت میکنند .

لندن - ملت انگلیس اطمینان دولت انگلیس وفرانسه را برای کمك فوری بدولت نروژ در ایستادگی در مقابل آلمان باخرسندی و رضایت فراوان تلقی می کنند . این بیداد - گری جدید نازیها و عدم توجه آنها بشئون انسانیت ومقررات بین المللی و تجاوز بکشور های ناتوان همان اندازه آشفتگی وانزجار را در انگلیس ایجاد نموده است که حمله برچك اسلواکی ولهستان بوجود آورد . ملت بیش از پیش در تامین فتح متفقین واستخلاص اروپا از قید شقاوت نازیسم استوارتر می گردد . امروز بعدازظهر در مجلس نمایندگان موقع سخنرانی چمبرلن این حقیقت کاملا بثبوت رسید . حتی سران حزب مخالف هم کاملا با دولت موافقت نمودند بدینقرار که ماژراتلی همدردی انگلیس رانسبت بدو ملت متمدن اروپا که مورد تجاوز ستمگران قرار گرفتند تائید نموده چنین گفت : از آفتاب روشن تر است که دولت آلمان هیچوقت بیطرفی این کشورها را رعایت ننموده و مسلم است که طرح تسخیر اسکاندیناوی از مدتی پیش تهیه شده است. (سرآرچیبالدسینکلر) نیز در اظهارات (ماژراتلی) شرکت نموده اظهار امید کرد که قول انگلیس وفرانسه برای کمك بمتفقین بیدرنك بموقع اجرا گذاشته و اثر نیکو بخشد .

برلن - روزسه‌شنبه راجع بحمله هوائی آلمان به (اسکاپافلو) یك اعلامیه رسمی بشرح زیر انتشار یافت : نیروی هوائی آلمان باردیگر بر واحد های دریائی انگلیس متمرکز در (اسکاپافلو) حمله برد و بمبهائی که افکند بر میانه یك کشتی جنگی وقسمت جلوی یك رزمناو بر خورد و آنها را برای مدت مدیدی از کار انداخت راجع بسه کشتی جنگی دیگر اثرهائی که بمب درزیر دریا بانها نمود بسیار سخت بود زیرا دریك مورد درجلو یکی از آن کشتیها احتراق روی داد و در مورد دیگر احتراقی در فاصله میان دو کشتی رخ نمود احتمال کلی دارد این کشتی ها هم تامدت مدیدی نتوانند بکار پردازند این حمله ها در هنگامی روی داد که توپخانه ضدهوائی ونیروی دفاعی کشتیها وهواپیماهای شکاری دشمن پایداری سختی نمودند ولی یکی از آن هواپیماها سرنگون گشت یکهواپیمای شکاری آلمان دررزم هوائی یك کشتی هوائی را بزیر انداخت .

اسلو - طبق اظهار خبر گزاری آلمان شهربانی اسلو بنابدرخواست فرمانده کل نیروی آلمان بملت دستور داده است که فوراً از تخلیه پایتخت دست بر دارند . تمام مردم باید بخانه خود برگشته مطابق معمول بکارخویش مشغول باشند .

اسلو - بنا باظهار خبر گزاری آلمان (دکتر براور) وزیر مختار آلمان در اسلو نمایندگان روزنامه‌های نروژ را پذیرفته از پیام جدید لت آلمان که بامداد روز سه شنبه بدولت روز تسلیم شده است با ایشان بدین عبارت سخن گفت : بایادآوری پیام امروز بامداد من میخواهم یکبار دیگر بامنتهای جدیت خاطر نشان کنم که ایستادگی نروژ در مقابل کنش آلمان کاملا بیفایده بوده جز افزودن بر وخامت اوضاع سودی نخواهد داشت . من تکرار می کنم که آلمان درنظر ندارد در آینده قسمتی ازخاك نروژ را از آن انتزاع نموده یادرسیاست آن کشور دخالت نماید . وزیر مختار نامبرده اضافه نمود که اقدامات دولت آلمان در دانمارك مطابق نقشه‌ئی که تهیه شده بود بامنتهای آرامش در حال پیشرفت است . دولت دانمارك رسما اعتراض کرده لیکن عملا تقاضا های آلمان را پذیرفته وحمایت آلمان را قبول کرده است . (دکتر براور) درپایان اظهارات خویش خاطر نشان ساخت که ازتخلیه پایتخت نتیجه ئی جز افزودن نگرانی ملت عاید نتواند بود . سپس یادداشت دولت آلمان رابدولت نروژ که تمام روزنامه‌ها آنرا منتشر ساخته‌اند بخبرنگاران نشان داد ، شماره نگاهبانان سفارت آلمان در اسلو دوبرابر شده است .

رم - موسلینی امروز بامداد (فن ماکنزن) سفیر کبیر آلمان را که قبلا باکنت چیانو مذاکره نموده بود بحضور پذیرفت .

آمستردام - خبر گزاری آلمان خبری دهد که بقرار خبر واصل از لندن رادیوی انگلیس اعتراف کرده است که دولت نروژ بنقض مقررات بیطرفی آبهای نروژ بدست ناو کان انگلیس وفرانسه تن نداده است زیرا که وزیر مختار نروژ بعد از ظهر دو شنبه ضمن ملاقات لرد هلیفکس راجع باستقرار مین در آبهای نروژ بدست ناوگان انگلیس اعتراضی تسلیم وزیر امور خارجه انگلیس نموده است .

برلن - فرماندهی کل ارتش آلمان اعلامیه زیرین را روز سه‌شنبه بعد ازظهر انتشار داده است : عملیات جنگی چندی بمنظور اشغال دانمارك و کرانه نروژ در روز ۹ آوریل مطابق نقشه‌ئی که تنظیم شده بود صورت گرفته است. هنگام ورود آلمان بخاك دانمارك هیچ اتفاقی رخ نداده است . در کرانه نروژ بجز در پیرامون اسلو هیچگونه حادثه‌ئی بوقوع نپیوسته است. ایستادگی نیروی نروژ در بعد ازظهر سه شنبه درهم شکسته و (اسلو) بتصرف نیروی آلمان درآمده است.

بخارست - خبر گزاری آلمان اطلاع میدهد که دو دولت رومانی و یوگوسلاوی اکنون با منتهای جدیت مسئله حمایت مشترك رود دانوب را مطرح مذاکره قرار داده اند . علت این مذاکرات کشف خرابکاری شدیدی از طرف انگلیسها بمنظور متوقف ساختن کشتیرانی در دانوب میباشد.

استکهلم - خبر گزاری آلمان خبر می دهد ممکن است دولت سوئد بعداز ظهر سه شنبه راجع به پیش آمدهای اخیر اعلامیه‌ئی منتشر نموده و درطی آن رویه خودرا نسبت بپیشنهادهای آلمان توضیح دهد .

آمستردام - خبر گزاری آلمان خبر می‌دهد که دولت انگلیس از کمپانی هواپیمائی هلند تقاضا کرده است که فعلا سرویس هوائی انگلیس را موقوف کند .

خبری واصل به آمستردام حاکی است که دولت انگلیس ازبلژیك واسکاندیناوی نیز همان تقاضا را کرده است .

اسلو - طبق آگهی خبر گزاری آلمان وزارت دفاع اطلاع می دهد تمام چراغهای دریائی واقع میان مرز سوئد و (مارستینن) درپیرامون بندر (برگن) تاآگهی دیگر باید خاموش بمانند .

استکهلم - پس از جلسه خصوصی هیئت وزیران که طی آن رویه رسمی سوئد درمورد اتفاقات اخیر مطرح گردید عصر روز سه‌شنبه مجلس شوری یك جلسه محرمانه تشکیل خواهد داد .

تصور می‌رود نخست وزیر طی آن نطقی ایراد کرده رویه دولت را روشن نماید . قبل از تشکیل جلسه مجلس وزیر امور خارجه نمایندگان سیاسی کشورهای بیگانه منجمله وزیر مختار آلمان را فرا خوانده ایشان را از تصمیم دولت مطلع خواهد ساخت . محافل استکهلم درخصوص جلسه بامداد هیئت وزیران وجلسه کمیته امور خارجه که پس از آن تشکیل شد سکوت کامل اختیار کرده اند . تصور نمیرود که دولت درخصوص رویه خود درمورد جنك جدید تصمیم قطعی گرفته باشد .

برلن - نماینده آلمان درانجمن روزنامه نگاران خارجی بپرسش خبرنگاران پاسخ داد و گفت : آلمان کشور (نروژ) راتحت الحمایه خویش قرارنداده ومقایسه آن با (اسلواکی) نیزازاین حیث اشتباه بزرگی است . محافل رسمی لندن میگویند کشور های (نروژ) و (دانمارك) با تصمیماتیکه انگلیس گرفت بمناطق جنگی تبدیل یافت واقدامات آلمان برای آن بود که ازوقوع عواقب عملیات انگلیس جلوگیری شود .

اسلو - خبر گزاری آلمان خبر میدهد دولت جدید نروژ که شامل اعضای جنبش ملی است عصر سه شنبه در اسلو معرفی گردید . این کابینه بقرار ذیل تشکیل یافته است :

کیسلینك نخست وزیر و وزیر امور خارجه ماژر اسلف وزیر دفاع - کرلبراندلوند وزیر امور اجتماعی ژناس لی وزیر دادگستری ارنست اسکانك وزیر کار سخنرانی که عصر سه‌شنبه از طرف نخست وزیر درجلو رادیو ایراد گردیده است بیشتر دائر بردعوت ازاهالی برعایت نظم وآرامش است .

بروکسل - خبر گزاری آلمان خبری دهد که محافل رسمی بلژیك ضمن تفسیر پیش آمدهای شمال اروپا احتیاط کامل مرعی میدارند عموم محافل طرفدار نگاهداری بیطرفی کامل میباشند (پیرلو) نخست وزیر و (اسپاك) وزیر امور خارجه ازروزنامه‌های بلژیك تقاضا کرده‌اند که درتفسیر اوضاع احتیاط کامل پیش نرفته وبیطرفی بلژیك را رعایت کنند .

اسلو - خبر گزاری آلمان آگهی می دهد عصر روز سه شنبه دو هواپیمای شکاری آلمان یکهواپیمای چهارموتوری انگلیس را از فراز اسلو در نزدیکی فرودگاه (فورن بو) بزیر انداختند این هواپیما باحال اشتعال سرنگون گشت و کارکنانش کشته شدند .

اسلو - خبر گزاری آلمان آگهی می دهد روز سه‌شنبه ازدوساعت بعد از ظهر باین طرف تمام ایستگاههای بی‌سیم نروژ ازسخن رانی خودداری کردند وحتی صدای موزیك را نیز انتشار ندادند فقط ایستگاه اسلو در همان روز بعد از ظهر حکم شهربانی راجع به جلوگیری ازتخلیه شهررا منتشر ساخت .

استکهلم - خبر گزاری آلمان آگهی می‌دهد بعدازظهر روزسه‌شنبه فرماندهی نیروی هوائی سوئد چنین آگهی داد . دارندگان گواهینامه های ۱۰ و ۱۱ و ۱۲ و ۱۳ باید بزودی خودرا معرفی کنند . ازاین روحالت خطر آگهی داده‌شده است .

اسلو - خبر گزاری آلمان خبری دهد که دولت جدید نروژ اعلامیه ذیل را منتشر نموده است .

اهالی نروژ ! پس از آنکه متفقین نسبت بکشور ما اعمال زور نمودند دولت آلمان با نهایت مسالمت بما پیشنهاد کمك نمود و ضمنا قول اکید داد که استقلال ملی وجان و مال نروژیها را حفظ خواهد کرد . دولت (نیکارد سولد) درپاسخ باین پیشنهاد که یگانه راه نجات ملت از اوضاع ناگوار کنونی بود حکم بسیج همگانی و مقاومت درمقابل کمك آلمان صادر نموده و سپس فرار اختیار کرده وملت رابی سرپرست گذاشت بنابراین جنبش تمرکز ملی حق دارد که برای حمایت منافع حیاتی نروژ و تامین استقرار کشور زمام امور را بدست گیرد . ما حتم داریم که با جنبش ملی بهتر می‌توان آنچه را ازحدود توانائی حزب دولتی بیرون است لباس عمل پوشانید دولت نیکارد سولد استعفا داده و دولت ملی زمام امور را بدست گرفته است .

ما ازتمام ملت نروژ درخواست میکنیم که آرامش را نگاه داشته درچنین ساعات مهمی خونسردی خودرا حفظ کنند اگر ما خواستار استقرار آزادی نروژ وپایان دادن به بحران کنونی باشیم باید هریك دراین راه بکوشیم و هرگونه ایستادگی درمقابل این پیش آمد نه تنها سودی در بر نخواهد داشت بلکه موجبات ویرانی کامل کشوررا فراهم خواهد ساخت .

ازاینرو ما از همه افسران ارتش ونیروی دریائی خواستاریم که فورا اطاعت خود را بدولت جدید ابراز دارند . یگانه مسئول هرگونه اتفاقی دولت خواهد بود .

استکهلم - دیشب درعمارتی که مرکز اداره امور هواپیمائی واقع در نزدیکی (مالمو) بوده حریقی روی داده است .

لندن - امروز (چمبرلن) نخست وزیر انگلیس (لرد هلیفکس) و(بتلر) و(الکسندر کادکان) و (سرسیسیل نورل) دبیر کمیته دفاع امپراطوری و (انتونی ایدن) و(سراندرسن) و(الیوراستانلی)وزیرجنك و (سرساموئل هوار) (تلی)و(کربن وود)را نزدخود خواهد پذیرفت ازطرفی هم (لردهلیفکس) وزیر امورخارجه انگلیس با (کربن) سفیر کبیر فرانسه ملاقات کرد ونیز باوزیر مختار(نروژ)درعمارت وزارت امورخارجه مدت چهل وپنج دقیقه گفتگو نمود . پس ازآنکه (تلی) و (کربن وود) نمایندگان پارلمانی حزب کارگر از عمارت نخست وزیر بدر آمدند شورای وزیران تشکیل یافت .

استکهلم - چندین دسته بزرك از نیروی آلمان ازمرز (دانمارك) گذشتند واکنون بسوی شمال رهسپار میباشند . نیروی آلمان «کپنهاك» را تصرف کردند ونیز (استاوانگر) و (برگن) واقع در«نروژ» را اشغال نمودند درباره (اسلو) همینقدر اطلاع بدست آمده که سربازان (نروژ) وناوکان وآتشبار های کرانه‌ئی پایداری سخت مینمایند . (نروژ) بالمان اعلان جنك داده و در «استکهلم» هم هیئت دولت تشکیل جلسه داده و انتظار میرود بزودی تصمیم هائی برای دفاع کشور گیرد .

بیروت - هیئت هنرپیشگان کمدی فرانسه که نمایشهای جالب توجهی دد امروز ازبیروت بسوی فرانسه باز گشت

پاریس - اوضاع جنك : در باختر وژ یکدسته از نیروی آلمان که بیکی از باشگاه های نیروی فرانسه نزدیك شده بود بعقب رانده شده است . در روی رود خانه (رن) چندین شلیك تفنك مبادله شده است . هواپیماهای فرانسوی در شب هشتم آوریل بچندین پرواز برفراز اراضی آلمان مبادرت جسته اند . هواپیما های آلمانی نیز برفراز سرزمینهای شرقی فرانسه پرواز های اکتشافی ممتدی انجام داده و عملیات خودرا در روز هشتم آوریل دنبال کرده‌اند . برفراز خطوط جنگی فقط دو جنك هوائی رخ داده است .

پاریس - پل رینو نخست وزیر فرانسه دیروز در پایان وقت بامداد وزیر مختار نروژ مقیم پاریس را بحضور پذیرفته وبوی گفته است که آلمان با اظهار اینکه عملیات وی درنروژ پاسخ باقدامات فرانسه و انگلستان است نمی تواند حقیقت را مشتبه سازد مقدمات این جنك باین شهرت که متضمن پیاده شدن نیروی آلمان در چندین بندر نروژ بوده مسلما از مدتها پیش از این تهیه شده بوده است . رینو اضافه نمود که دولت فرانسه از اینکه نروژ تصمیم گرفته است ایستادگی کند بی اندازه خورسند بوده بخود تبریك میگوید . آنگاه اظهارداشت که دولت فرانسه مصمم است فورا بکمك نروژ بر خاسته دوش بدوش آندولت بجنگد . دودولت فرانسه و انگلیس باینمنظور تدابیر جنگی و دریائی لازم را اتخاذ نموده‌اند

پاریس - هنوز یکسال از انعقاد پیمان عدم تجاوز آلمان ودانمارك نمیگذرد که کشور اخیر مورد تهاجم آلمان قرار گرفته است . در پیمان نامبرده تصریح شده بوده است که هیچیك ازدو دولت بهیچ روی بزور و جنك توسل نخواهند جست ومدت اعتبار آن ده سال بوده است .

رم - خبر پیاده شدن نیروی آلمان در کرانه نروژ در (رم) تاثر عمیقی بخشیده لیکن موجب شگفتگی نگشته است . محافل سیاسی ایتالیا کنش آلمان را با حسن قبول تلقی نموده اظهار میدارند که تهاجم آلمان بمنزله یك پاسخی طبیعی با قدامات فرانسه وانگلیس در نقض بیطرفی نروژ بوده است .

بلگراد - بنا باظهار خبر گزاری فرانسه عقیده همگانی درخصوص کنش آلمان بر علیه نروژ این است که این اقدام دال بر تومیدی بی منتهای آلمان میباشد .

بوداپست - وزیر کشاورزی ایتالیا پس از گفتگوهای مفصلی بمنظور تحکیم روابط ایتالیا ومجارستان رهسپار کشور خود شد .

لندن - مقامات انگلیسی دستور داده‌اند که آمد وشد هوائی بین انگلیس و هلند موقتا متوقف گردد .

پاریس - بمناسبت مسافرت (رینو) بلندن مجلس سنا شور در پیرامون مسائل مربوط به دفاع ملی را بیعد موکول ساخت .

کپنهاك - ایستگاه رادیوی دانمارك اعلامیه آلمان را دائر برهجوم به دانمارك ونروژ منتشر کرده است . وزیران دانمارك پس از مدتی گفتگو تصمیم گرفته اند با منتهای ناخورسندی درمقابل دشمن تسلیم شوند . پس از آن پیامی بملت فرستاده واز ایشان تقاضا کرده است نظر بمقتضیات کنونی در مقابل این امر سرتسلیم فرود آورند و خاطرنشان ساخته است که هر اقدام مخاصمت آمیزی از طرف ملت ممکن است عواقب وخیمی برای دانمارك ایجاب کند .

لندن - چمبرلن در مجلس نمایندگان اظهارداشت که دولت آلمان پس ازجنك بین المللی بیدرنك در صدد تسخیر اسکاندیناوی برآمده ومسلم است که طرح آلمان برای تصرف نروژ و دانمارك مدتی قبل از استقرار مین درآبهای نروژ بدست متفقین صورت گرفته است . وگرنه هرگز نیروی آلمان نمیتوانستند خود را بنقاطی که اکنون در دست دارند برسانند . چمبرلن ضمنا تائید نمود که تاموقعی که آلمان بخاك اسکاندیناوی تجاوز نمیکرد متفقین نسبت به این منطقه هیچگونه قصد بدی نداشتند و اینك ناوکان نیرومند انگلیس بسوی آبهای نروژ حرکت کرده اند . چمبرلن خاطرنشان ساخت تردید است در اینکه نیروی آلمان توانسته باشد در(ناروبك) پیاده شوند . نخست وزیر درخاتمه تائید نمود که تجاوز جدید آلمان منتهی به شکست قطعی آلمان هیتلری خواهد گشت .

استکهلم - ازمنابع مجاز اظهار اطلاع میشود که خبر مربوط به بسیج همگانی سوئد خالی از حقیقت است .

مسکو - امروز سفیر کبیر آلمان مامور (مسکو) با (مولوتف) مدت مدیدی گفتگو کرد .

واشنگتن - محافل نیمرسمی احتمال میدهند (روزولت) رئیس جمهور امریکا و(کردل هول) وزیر امورخارجه آن طی نطقهای خویش رویه کشور های متحده امریکای شمالی را نسبت بقضیه (نروژ) و (دانمارك) معلوم کنند . تصریح میشود اکنون دو کشتی امریکا در یکی از بندر های (نروژ) لنگر انداخته است

پاریس - (لبرن) رئیس جمهور فرانسه تصویبنامه‌ئی را امضا کرد که بموجب آن دولت باید تمام کالاهای فرستاده بکشور های بیطرف راباز رسی کند .

پاریس - امروز بعد از ظهر هفتمین جلسه شورای عالی جنك در (لندن) تشکیل یافت و سرلشگر (کلنز) و (کرین) سفیر کبیر مامور لندن و از جانب انگلیس (چمبرلن) و (هلیفکس) و (چرچیل) و (استانلی) و (ساموئل هور) بهمراهی (سرکادگان) و(سرنوال) و(سردولی پوند) وسرآیرن ساید درآن جلسه سمت نمایندگی داشتند .

نمایندگان در این جلسه اوضاعی را که در نتیجه هجوم آلمان بکشورهای (نروژ) و (دانمارك) روی داده بررسی کرده و ضمنا اوضاع همگانی را نیز ازنظر گذرانیدند و دربرابر این اقدام نوین آلمان با توافق نظر کامل تصمیمهائی چند ازلحاظ امورلشگری سیاسی گرفتند .

لندن - بنا باظهار خبر گزاری ایتالیا سفیر کبیر آمریکا امروز بعد ازظهر بوزارت امور خارجه انگلیس رفته است .

چمبرلن اظهار داشته است که ازخانواده پادشاهی و دولت دانمارك هیچگونه اطلاعی ندارد . وزیر تهیه مهمات و خوار بار گفته است که هجوم آلمان بکشورهای اسکاندیناوی هیچگونه زیانی متوجه انگلستان نخواهد کرد زیرا انگلستان ذخائر کافی ازاین حیث داراست

برن - حوادث اخیر کشور های اسکاندیناوی دراینجا تاثیر عمیقی کرده وحتی درمجلس واکنش ایجاد کرده است . حزب رادیکال مجلس بدرخواست رئیس دولت تشکیل جلسه داده واظهارداشت که میل دارد بر تحکیم مبانی مودت خود با دولت بیش از پیش بیفزاید .

لندن - بنا باظهار خبر گزاری فرانسه محافل مالی خاطر نشان میکنند که نیروی آلمان پس از تصرف (برگن) ذخائر روغن نهنك راکه انگلیس درآنشهر انبار کرده بود بدست آورده‌اند .

پاریس - اعلامیه رسمی که عصر روز نهم آوریل انتشار یافت چنین حاکی است: درتمام نقاط جبهه از رود (موزل) تا رود (رن) امروز به آرامش گذشته فقط پیاده نظام در (الزاس بالا) تیراندازی کرد

پاریس - (رینو) نخست وزیر بادالادیه از (لندن) باز گشتند و ساعت بیست و ده دقیقه بفرودگاه (بورژه) رسیدند

رم - خبر گزاری ایتالیا آگاهی می دهد بموجب تلگرافی که از(بوداپست) رسیده سیمهای تلفن میان آلمان و مجارستان بریده شده است .

لندن - محافل آگاه انگلیس میگویند از قرار معلوم چنانکه بی‌سیم آلمان خبر می دهد وزیرمختار انگلیس مامور (کپنهاك) بحکم آلمانی‌ها زندانی شده است ونیز خبر میرسد که دولت (نروژ) در (هامار) استقرار یافته و وزیرمختار انگلیس مامور(اسلو) نیز در آن نقطه اقامت دارد و مخابره با وی هنوز دنبال می‌شود . بطوری که وی گزارش میدهد دولت (نروژ) بطورجدی تصمیم به پایداری گرفته است .

واتیکان - (کاردینال ماگلیون)وزیرامور خارجه پاپ نخست سفیر کبیر آلمان سپس سفیر کبیر اسپانیارا نزدخود پذیرفت .

لندن - تشکیل جلسه انجمن نمایندگان انگلیس مامور کشور های حوزه دانوب و (بالکان) که قرار بود بار دیگر بعد از ظهر ساعت پانزده در وزارت امور خارجه تشکیل یابد بمناسبت پیش آمد های کنونی بیعد موکول شد .

هایدپارك - (روزولت) رئیس جمهور بسوی (واشنگتن) رهسپار گشت .

لندن - سفارت دانمارك از (اکسن) شاهزاده دانمارکی که برای گذراندن روزهای آخر هفته بالمان رفته بود تاامروز عصر اطلاعی بدست نیاورده است .

لندن - امروز عصر بلندن خبر رسید که اولیای امور(سوئد) بتمام کشتیهای سوئد که بسوی بندر های (اسکاندیناوی) رهسپار بوده ویاقرار بود از نقاط دیگر باینجا رهسپار گردند دستور دادند از حرکت خود داری کنند یادر بندرهائی که هستند همچنان اقامت نمایند .

نیویورك - خبر گزاری فرانسه خبر میدهد که ازروز چهارشنبه دولت نروژ از جمله دولتهای متخاصم بشمار خواهد رفت . بمناسبت سرایت جنك بشمال اروپا ادامه بیمه دیگر بار کشتی‌هائی را که بکشورهای اسکاندیناوی رفت وآمد میکنند بیمه نمیکند .

علاوه براین درنتیجه مذاکره خزانه با بانك بس اندازی امریکا کلیه بانکهای نیویورك خرید وفروش پول دانمارك ونروژ را مگر درمواردی که برای مشتریها این دو پول ضرورت کامل داشته باشند موقوف کرده اند در بورس نرخ اوراق بهادار نروژ و سوئد ناگهان پائین آمده است

بلگراد - خبر گزاری یوگوسلاوی خبر میدهد محافل مجاز خبرمنتشر ازمنابع خارجه را دائر براینکه یوگوسلاوی ازمیزان فرستاده های خود بالمان وایتالیا خواهد کاست تکذیب کرده‌اند.

لندن - بطوری که از(استکهلم) بعنوان خبر گزاری انگلیس خبر میرسد امروز بعداز ظهر ساعت هفده برفراز (موس) واقع در کناره خاور خلیج کوچك (اسلو) یك رزم هوائی در گرفت .

مرز آلمان - طبق آگاهی خبر گزاری فرانسه امروز عصر خبر گزاری آلمان خبری را که از (اسلو) دریافت نمود انتشار داد مشعر براینکه شخصی بنام (وودکون کیسلینك) هیئت دولتی نوین در(نروژ) تاسیس نمود وبزودی اعلامیه انتشار داده وطی آن اعتراضهای هیئت دولت پیشین را بیمورد دانسته وپایداری را امری تبه کارانه شمرده وارتش رادعوت نموده بهیئت نوین ملی تسلیم شود

واشنگتن - وزارت بازرگانی خبر میدهد که دولت های(اسکاندیناوی) بتازگی اندوخته زر خود را بامریکا فرستاده تادر جایگاه امنی باقی ماند .

آنکارا - ازتاثر شدیدی که در اینجا روی داده معلوم می‌شود هجوم آلمان بخاك دانمارك و (نروژ) تاچه اندازه دراین شهر تاثیر نموده است عقاید همگانی این موضوع را بطور تفصیل تشریح می‌نمایند که آلمان درعین حال که ازمین گزاری بدست متفقین اظهار دلتنگی می نمود اینگونه مهاجمه را پیشگوئی می کرد . قراراست شورای وزیران تشکیل شود .

نیویورك - بسیاری از اتباع (نروژ) (مقیم (نیویورك) در کنسولگری (نروژ) در نیویورك) حضور یافته وپیشنهاد انجام خدمت برای دفاع از کشور خویش نموده اند . شماره تمام اتباع نروژ دراینجا بشصت هزار تن میرسد

پاریس - شهرت یافته که از دولت های متحد آمریکای شمالی در خواست شده منافع فرانسه رادر (نروژ) حفظ کند ولی این شایعه بکلی دروغ است . محافل آگاه یاد آوری میکنند که (دام پیر) وزیر مختار فرانسه مامور (اوسلو) بهمراهی هیئت دولت نروژ به (هامار) رفته و در آنجا بکار های عادی خود پرداخته است .

واشنگتن - (روزولت) رئیس جمهوری ضمن مذاکره باخبر نگاران روزنامه ها اظهار داشته است که ممکن است امروز عصر اعلامیه دائر بر اجرای قانون بی‌طرفی نسبت به نروژ ودانمارك درواشنگتن منتشر گردد.

آمستردام - خبر گزاری انگلیس خبر میدهد بقرار شایعاتی که در هلند انتشار یافته است (برمن) کشتی مسافری آلمانی با ۱۳۰۰ تن سرباز غرق گردیده است.

نیویورك - رادیوی آمریکا خبر می دهد که بقرار انتشارات رادیوی برلن دولت آلمان لازم دانسته است که چند شهر وقصبه شمال اسکاندیناوی را بمباران نماید.

لندن - طبق اخباری که دیشب در لندن شایع بود و هنوز تایید نشده است ناوکان آلمان و انگلیس درسه نقطه باهم بزدوخورد پرداخته اند.

استکهلم - بنا باظهار خبر گزاری فرانسه امروز در آغاز وقت بامداد سه کشتی جنگی از جلو دژ (دروکاك) واقع درمرداب (اسلو) بزور عبور کرده اند . یکی از کشتی ها که ظاهرا ناوشکن بوده بخاك نشسته است. هواپیما های آلمانی ایستگاه هوائی «کینز» واقع در نزدیکی (لیلنستردام) رادر ساعت هشت بمباران کرده‌اند ودر نتیجه دوتن زخمی شده اند لیکن کسی کشته نشده است. شهر زیانی ندیده لیکن ایستگاه نامبرده بکلی منهدم گشته است . اندکی پس از آن یك هواپیمای بمب افکن در ارتفاع کمی بر فراز پلی که مخصوص آمد و شد زمینی است پرواز کرده لیکن بمبی فرو نریخته است . چندین بمب افکن نیز بر فراز (سوارو لساندر) مشاهده شده اند.

پاریس - بطوریکه خبر میرسد درخلیج کوچك (اسلو) میان ناوکان متفقین و آلمان جنگی درگرفته و منجر بغرق یك رزمناو آلمانی گردیده است .

استکهلم - بنا باظهار خبر گزاری ایتالیا خبر کنش آلمان نگرانی فراوانی در اینجا تولید کرده است زیرا بیم آن میرود که اشکالات فراوانی برای سوئد ایجاد نماید . وزیران برای بررسی اوضاع تشکیل جلسه دادند . روابط تلفنی بین سوئد ودیگر کشور ها تقریبا بکلی قطع شده است

جایزه هزار شانسی ؟!

آ - ۴۱

عکاسخانه ا. باخت

بکلیه مشتریان محترم خود که در این عکاسخانه عکس میگیرند یك آگراندیسمان تقدیم میدارد . تافرصت هست ازموقعیت استفاده فرمائید

جدول ها

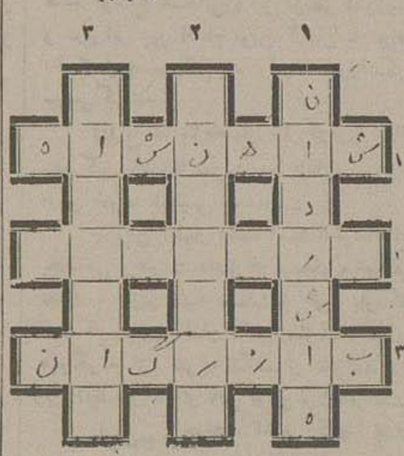

عمودی

۱ـ یکی از پادشاهان بزرگ ایران که فاتح هندوستان بوده ۲ـ همسری ماه طلعت ۳ـ سه معروفی است

افقی

۱ـ پادشاه پادشاهان ۲ـ پس از کاشان در پایتخت هم اجراء گردید ۳ـ چرخ اقتصادی هر کشور بدست اینگونه مردم میچرخد

طرح کننده : مهدی افتخاری

xxxxxxxxxxxxxxxx

جدول حل شده شماره پیش

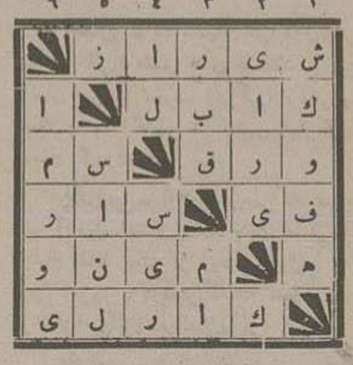

شرح ستونهای افقی:

۱ـ یکی از شهرهای ایران که همیشه مهد ادبیات بوده

۲ـ پایتخت یکی از کشورهای آسیا

۳ـ برك ـ یکی از جنك های معروف بین‌الملل

۴ـ درعربی حرف اضافه است ـ یکی از نواحی مغرب آلمان

۵ـ شیرازدل انگیزت بس طعنه به .... رد ـ آوازهٔ مردانش بگذشته براز کیوان

۶ـ ناحیه‌ایست بین‌دریاچه لادگاو خلیج فنلاند

عمودی:

۱ـ در بهار پیدا میشود

۲ـ کمك

۳ـ اگرهائی به آخر آن بیفزائی معنی بندگی میدهد ـ ضمیر جمع

۴ـ درعربی علامت تعریف است ـ گیاهی است از نوع پیاز

۵ـ درهم‌ریز معنی زبان میدهد. ۶ـ فرمان او

طرح کننده : علی سلامیان

دانشجوی دانشکده حقوق

کلاس رقص مادموازل اوژیك با غداساریان

رقصهای ذیل مطابق آخرین اسلوب جدید پاریس توسط مادموازل تدریس میشود : لامبت وك ـ کونگا ـ تانگو ـ رومبا ـ بستون ـ اسلوفکس ـ والس و رقصهای کلاسیك ـ پلاستیك شرقی و غیره برای هر رقص بطور ساعتی ۷۵ و کنتراتی ۹۰ ریال

روز های دوشنبه از ساعت هفت و نیم بعد از ظهر کلاس خصوص برای پراتیك تانگو فوکسترو ـ والس ـ رومبا وغیره میباشد

نام نویسی همه‌روزه از ساعت ۵ تا ۹ بعد ازظهر و ساعتهای درس از ۱۰ تاظهر و از ۳ تا ۹ بعد از ظهر میباشد **نشانی** ـ خیابان شاهپور (یوسف آباد) روبروی بیمارستان تجیه

آ ـ ۹۴۵۳ — ۸ـ۵

بنگاه آجیل فروشی ممتاز

خیابان شاه (اسلامبول سابق) پاساژ پروانه

بعموم آقایان و بانوان محترم که علاقه‌مند به انواع آجیل های اعلا درجه یك میباشند تذکر میدهد که این بنگاه همیشه اوقات آجیل‌های تازه ومرغوب راتهیه ودردسترس آنها گذاشته است بایکمرتبه مراجعه راستی گفتار ما معلوم خواهد شد ـ تدین

آ ـ ۱۰۸ — ۴ ـ ۳

جواهری پروین. اصفهان

عمده فروشی نقره جات مینا

سرویس مبله خودرا ازنقره جات مینای این بنگاه خریداری فرمائید که طبق آخرین مدل اروپائی و در تحت نظر استادان ماهر ساخته شده و بمشتریان محترم بقیمت بازرگانی تقدیم میشود انواع جواهر و ساعت های فرم نوین خرید و فروش هر نوع سفارش قبول

تلفن ۷۰۶ — آ ـ ۲۹ — ۵ ـ ۵

باتریهای معروف بوش فبری تازه وارد شد

Bosch

نشانی: عبدالله وشرکاء

چراغ برق ـ تهران تلفن ۶۶۶۳

آ ـ ۹۲۳۹ — ۸ـ۷

آگهی قابل توجه

نماینده انحصاری رادیو (آر س آ) (RCA) درایران (ج) قهرمانیان است و کر ازاشخاص دیگری خریداری نمائید مسئولیتی متوجه کارخانه اصلی نخواهدبود بنابراین برای اطمینان خاطر خریداران رادیو های این بنگاه همیشه دارای صورت حساب مصدق و امضای نماینده انحصاری خواهد بود. کارخانه مزبور هم رادیوئی بنام کلی نیال (Colonial) ندارد

یگانه نماینده کارخانه رادیو سازی آر . س . آ در ایران

ج . قهرمانیان مغازه چهارراه مخبرالدوله تلفن ۷۵۰۵

آ ـ ۷ — ۹ـ

نیازمندیها

فروخته میشود

دو قطعه زمین خوش قواره بمساحتهای ۶۰ و ۱۰۰۰ متر مربع واقعه دربیرون دروازه تهران ببهای مناسب بفروش میرسد . خواستاران بدفتر روزنامه اطلاعات مراجعه فرمایند

آ ـ ۳۸۲ — ۱ـ۶

چند دستگاه ماشین تحریر کنتینانتال

درآموزشگاه شمس خیابان ناصر خسرو مقابل ساعت شمس العماره برای آموزش ماشین نویسی باکمترین بها و بهترین اسلوب حاضر است

آ ـ ۳۷۷ — ۱ـ۴

ماشین تحریر کیفی کنتینانتال فارسی خریداری میشود دارندگان به تلفن شماره ۷۳۴۱ رجوع نمایند . آ ـ ۳۹۴

عمارت وباغ اجارهٔ

یك عمارت وباغچه مصفا درحدود ۱۸۰۰ متر دارای گرمابه‌ولوله کشی واقع در بالای قهوه خانه ارباب محمد صادق جنب خانه آقای مدنی نزدیك سر آسیاب دولاب ببهای مناسب اجاره داده میشود خواستاران بتلفن ۸۷۹۴ مراجعه نمایند آ ـ ۳۴۱ — ۱ـ۴

حسابدار متخصص

یکنفر که سالها درچند شرکت سمت ریاست حسابداری داشته وازهمه رضایت نامه دارد حاضر است در مرکز یا شهرستانها خدمت کند طالبین بدفتر اطلاعات یا تلفن ۵۶۰۴ مراجعه فرمایند

آ ـ ۳۳۹ — ۲ـ۷

برای اجاره مغازه ۹ در ۹ با ۴ زیرزمین وبالا خانه‌های روبقبله نزدیك مسجدشاه برابر سقاخانه سابق نوروز خان بتلفن ۶۴۵۵ رجوع فرمایند آ ـ ۳۰۴ — ۳ـ۶

یکدستگاه عمارت نوساز ییلاقی با داشتن فضا بمساحت ۴۶۰۰ مترآب جاری دائم واقع در رستم آباد شمیران برای اجاره حاضر است طالبین بشماره ۴۴۸۴ مراجعه نمایند

آ ـ ۳۳۶ — ۲ـ۵

بشارت مهم

یگانه وسیله نجات ازسم مهلك تریاك مراجعه باینجانب است که ازروی قواعد علمی باقید تعهد معالجه میکنم ازشهرستانها باارسال حق المعالجه وشرح حال نتیجه مسلم باسخ نامه ها باارسال ده ریال داده میشود نشانی خیابان ری کوچه آبشار بازارچه حاجی سید ابراهیم دکتر پزشك‌زاد تلفن ۷۸۰۳ شماره بهداری شهرداری ۱۴۳۵۴

آ ـ ۸۹۷۲ — ۶ ـ ۱۰

معجزه عشق منتشر شد

این داستان شیرین وجذاب بطرزی دلکش وشیوا رمز دوستی ومحبت رابشما میاموزد وسرانجام تباهکاری عشق باك رادربرابر دیدگان شما مجسم میسازد بها ۵ ریال در تمام کتابفروشیها و نمایندگان این بنگاه در شهرستانها بفروش میرسد وازشهرستانها بافرستادن مبلغ فوق ارسال میشود.

بنگاه افشاری خیابان برق تلفن ۷۵۴۳

آ ـ ۳۴۷ — ۱ـ۳

راکت تنیس

انگلیسی مارك (داندی) ۱۴۰ ریالی را ۷۰ ریال کل بهارناصرخسرو حراج نموده.

آ ـ ۳۶۱ — ۱ـ۴

معاملات شرطی

قطعی . اجاره شهروخارج رابتجارتخانه سپهبانی تلفن ۷۱۴۸ بفرمائید.

آ ـ ۲۲۹ — ۴ ـ ۸

عاشقان ادبیات

دیوان عاشق اصفهانی

که ازبزرگترین شاهکارها و آثارادبی قرن ۱۱ و ۱۲ میباشد. علاوه بر قصائد و قطعات و ترکیب بند ورباعیات شیرین شامل ۹۴۴ غزل جذاب وسلیس میباشد با مقدمه شرح حال و کاغذ اعلا وجلد زرکوب سری دوم آن حاضر گردید بها ۳۰ ریال

برای شهرستانها هزینه پست افزوده میشود

محل فروش خیابان ناصرخسرو شرکت تضامنی علمی وتمام کتابفروشیهای مهم کشور

آ ـ ۱۱۸ — ۶ ـ ۱۰

مشهورترین رادیو در دنیا

بلاپونکت

نماینده شرکت

ارانوس خیابان

فردوسی شماره ۲۱۷

آ ـ ۹۴۳۴ — ۱۵ ـ ۴۰

محصولات کارخانه‌های فلورل

فروئی‌ور

از شاهکار های کارخانه‌های فلورل پاریس که شهرتش عالم را فراگرفته عطر های جدید کیفی (فروئی ور) بریانتین مخصوص فلورل و ماتیك لب وارد شده حیف است اگر دیر استفاده فرمائید.

انصافا دیدنی وعطرش بی نظیر است .

آ ـ ۹۳۷۹ — ۸ ـ ۱۰

بزودی رادیو نرا خواهد رسید

درصورت دیدن تصدیق خواهید فرمود که نسبت به کارخانه های دیگر تکمیل تر و بهتر است

آ ـ ۱۴۶ — ۵ ـ ۵

فطیر ماشینی طبق فطیر فلسطین (مصا)

از اول ماه نیسان درمنزل مراد شالم حیاط شاهی کوچه مشیرخلوت تهران موجود است . آقایانیکه میل بخوردن مصای کاشر طبق فلسطین دارند هرچه زودتر مراجعه نمایند چون ازدهم نیسان پخت راتعطیل خواهیم نمود ممکن است کسر آمده گیر بیاید .

آ ـ ۱۴۸ — ۵ ـ ۵

سالن رقص مادموازل زیبا

انواع رقصهای تانگو ، رومبا ، اسلوفوکس ، والس ، والس بوستون ، فوکس ، والس انگلیسی ، والس آلمانی ، پاسه‌دوبل ، کنگا باآخرین اسلوب اروپا تعلیم داده میشود.

اوقات تعلیم : برای خانمها از ساعت ۸ تا ۱۲ ـ برای آقایان از ساعت ۱۶ تا ۲۱ برای پراتیك شبهای جمعه وسه‌شنبه ازساعت ۱۸ تا ۲۰

نشانی : خیابان سوم اسفند کوچه مقابل ابرا تلفن ۴۰۲۲

آ ـ ۱۵۶ — ۴ ـ ۵

الماس شیشه بری ـ ارهٔ زرگری ومنبت

ساخت آلمان که مدتها نایاب شده‌بود بتازگی مقداری رسیده تا تمام نشده نیازمندان مراجعه نمایند. **بنگاه ابزار ـ خیابان ناصرخسرو ـ شعبه خیابان برق**

آ ـ ۱۸۷ — ۴ ـ ۶

شرکت سهامی پخش چوب

ازکلیه کاربردازی های کشوری ولشکری وبنکاههای صنعتی وساختمانی برای خرید همه ارقام تخته آلات و الوار جنگلی مازندرانی دعوت مینماید که احتیاجات خودشان را بوسیلهٔ این شرکت تهیه نمایند ـ نشانی بیرون دروازه شمیران اول خیابان عشرت آباد تلفن ۸۸۸۱

آ ـ ۱۸۸ — ۵ ـ ۵

مغز مداد

جهت مدادهای خودنویس واتوماتیك

که مدتی کمیاب بود بطورکلی و جزئی بفروش میرسد سفارش از شهرستانها نیز پذیرفته میشود .

کتاب فروشی نسترین (سابقا نسرین) خیابان نادری جنب کوچه ارباب کیخسرو تلفن ۴۶۱۳ ـ ۸۷۱۳

آ ـ ۲۴۳ — ۲ـ۲

آگهی از طرف دفتر نمایندگی روزنامه اطلاعات

در نوشهر وچالوس

برای خرید تك شماره و اشتراك روزنامه اطلاعات ، ژورنال دو تهران و نامه اطاق بازرگانی اهالی محترم نوشهر تاتعیین فروشنده مخصوص بخود این جانب واهالی محترم چالوس بمغازه آذربایجان آقای عباسعلی مقدم مراجعه فرمایند .

آ ـ ۲۵۸ — ۳ـ۳ — نماینده وخبرنگار روزنامه اطلاعات ـ **عباس آذری**

دارالوکاله فری پور

همه‌روزه از ساعت پنج تاهشت بعد از ظهر باز است .

نشانی ـ لاله‌زار ـ پاساژ بهرامی (جنب مغازه ری پور) تلفن ۸۹۵۸

آ ـ ۲۴۳ — ۲ـ۳

چون حوصله ساختمان وبنائی راندارم

اگر خانه‌ای درنواحی شمال شهر نقشه کارساخته اید که شماهم حوصله تمام کردن آنرا ندارید بنده خریدارم خواهشمندم آدرس خانه را برای دیدن ونام شخصی را که برای مذاکره باید مراجعه کنم مرقوم داشته ودر پاکتی تحت شماره ۳۱۰۰ باداره روزنامه اطلاعات بفرستید .

آ ـ ۳۵۲ — ۲ ـ ۲

لیکور ـ کنیاك ـ روم

که ازبهترین گیاهها و میوه های طبیعی تهیه وتقطیر شده است درمغازه گلدبرگ خیابان لاله‌زار پاساژ چلچله بفروش میرسد .

آ ـ ۹۰۳۹ — ۱۳ ـ ۵۰

پایار دارای ۱۲۵ سال سابقه میباشد

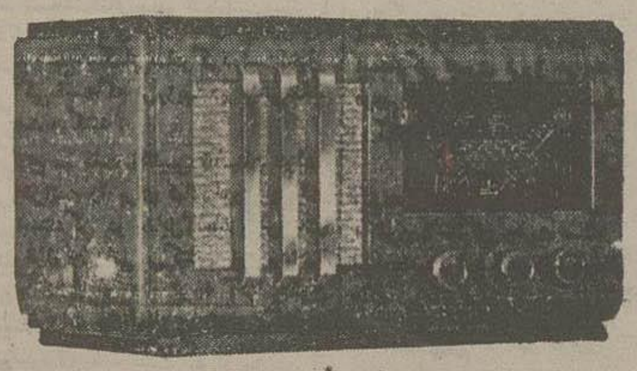

ساخت بهترین و معظم ترین کارخانه های سویس

آهنگ طبیعی ـ دستگاه ضد فیدینگ خودکار ـ حساسیت کامل ـ دوام ـ ظرافت قشنگی و غیره کلیه بدست متخصصین سویسی که مشهور آفاق می باشند در رادیو پایار جمع شده است .

مدلهای ۱۹۴۰ وارد شده و در محل زیرین بمعرض نمایش و فروش گذارده شده است .

کالای سویس : ۴۳۳ خیابان شاه (اسلامبول) .تلفون ۶۱۳۴

آ ـ ۱۲۵ — ۶ ـ ۸

آگهی تمدید مناقصه سیمان مذاب ۶۷

باطلاع علاقه‌مندان به‌شرکت درمناقصه ۲۰۰۰۰ تن سیمان مذاب میرساند که تاریخ تسلیم پیشنهاد به ۳۱ فروردین ماه ۱۳۱۹ (۲۰ آوریل ۱۹۴۰) ساعت ۱۶ تمدید یافته‌است

شماره ۷۴۷ — **اداره کل ساختمان راه آهن**

آ ـ ۳۹۶ — ۱ ـ ۲

آگهی

برای نظارت وبررسیهای فنی درتهیه شراب به‌یك نفرکاردان تحصیل کرده خارجه که معلومات وعملیات کافی دراین سمت داشته وخدمت نظام وظیفه خودرا انجام داده باشد این اداره نیازمند است داوطلبین که واجد شرائط هستند بامدارك تحصیلی وعملی خود منتهی تاآخر فروردین باین اداره مراجعه نمایند . شماره ۳۸۸

آ ـ ۲۵۰ — ۲ـ۲ — رئیس اداره کل مالیاتهای غیر مستقیم ـ **موسی شیبانی**

کامیون فروشی

دو دستگاه رئو سه ونیم و چهار و نیم‌تن مستعمل بی عیب بفروش میرسد طالبین به تلفن ۴۵۶۴ مراجعه فرمایند ،

آ ـ ۲۷۵ — ۳ـ۳

دکتر اسدالله زاهدی

دارنده دانشنامه پزشکی فرانسه با علامت **خیلی شایان تمجید** دستیار جراحی بیمارستان سالپتریه پاریس باگواهی **منتها درجه ابراز لیاقت وجدیت در بیماریهای داخلی و مقاربتی وجراحی** از سه بعد ازظهر تا هشت در خیابان ایران (عین‌الدوله) کوچه دکتر زاهدی تلفن ۸۵۴۱ شماره بهداری شهرداری ۱۹۸۶۱

آ ـ ۹۲۷۴ — ۱۰ـ۱۰

دکتر مهرابیان

دیپلمه دانشگاه برلن باسابقه ۳۳ ساله بیماری‌های زهروی (مقاربتی) و داخلی و جلدی همه روزه ازساعت ۸ صبح وازساعت ۵ بعد ازظهر تا ۹ پذیرائی میشود خیابان شاه کوچه سیدهاشم تلفن ۸۹۱۰

آ ـ ۳۰۳ — ۲ـ۱۰

دکتر فقیهی شیرازی

مبتلایان بامراض مقاربتی را از ساعت ۸ صبح تا ۹ بعد ازظهر میپذیرد خیابان ایران (عین الدوله سابق) جنب داروخانه عافیت تلفن ۹۴۳۴

آ ـ ۳۳۱ — ۲ـ۱۰

اقتباس و نگارش ر . نامور — ۴۱ — تالیف ج.ج. ولز

دانشمند معروف انگلیسی

جنگ آینده

قسمت نهم - ندای صلح

مرد سالخورده بطرف دستگاه تلفون رفته گوشی را برداشته نمره ای را می‌گیرد وشروع بصحبت با مرکز نیروی هوائی میکند . یکی ازحضار که جوانی قوی بنیه و نیرومند است روی بجمعیت نموده ومیگوید :

« این حادثه نخستین فرصتی است که ما برای استفاده ازکار صلح بدست میآوریم . »

گوردون ازاصطلاح کار صلح چیزی نمی فهمد . بچهره این جوان خیره شده . وبازبان بیزبانی منظور اورا از این عبارت میپرسد . جوان متوجه اوشده چنین توضیح میدهد .

« در دنیای شما برای محو والهدام قوس دشمن کارهای مسموم اختراع میشد . این کار هارا بوسیله هواپیما برسر مردم تیره بخت فرود میآوردید وآنهارا دسته دسته به دست گرگ اجل میسپردید : ماهم برای خود کار هائی اختراع کرده وبهنگام لزوم میتوانیم ازآنها استفاده کنیم . »

گوردون از شنیدن این خبر غرق وحشت وحیرت میشود . آیا این مردم ، این طرفداران صلح والسالیت ، این کسانی که مدعی بر چیدن بساط جنگ وبوجود آوردن دنیائی نوین هستند باز برای پیشرفت مقاصد خوددست بطرف این اسلحه های مخوف میبرند ؟ باز هم بایدبمباران کرد؟ باز هم باید قتل عام کرد . دراینصورت فقط اسم وعنوان تغییر یافته و اوضاع و احوال بحال سابق باقی خواهد بود . این فکر بلافاصله گوردون را بیاد ماری و دکتر هاردینك می افکند . درصورت اقدام همه بمباران آنجالیز نابود خواهند شد . این فکر لرزه بر اندام گوردون افکنده واز قعر قلب خود بآنچه که در نظرش عبارت از همان اوضاع و نظامات کهنه است که نام وعنوان آن تغییر یافته لعنت می فرستد . ولی حیرت ووحشت اوزیادبطول نمی‌انجامد . جوان که ظاهراً افکار درونی وی را درك کرده تبسمی میکند ومیگوید :

« بلی : ما نیز باختراع گازهائی موفق شده ایم . آنهارا ازآن جهت کازصلح میخوانیم که بدون هیچگونه جنگ وخونریزی وتلفات ما را باستقرار صلح و آشتی عمومی توفیق می بخشند : این گاز نمی کشد : مسموم نمیسازد گاز اشك آورنیست : فقط وفقط خواب میآورد . خوابی آرام وملایم . این خواب بیست وچهار ساعت بطول می انجامد . این مدت برای خلع سلاح هریك ازطوایف جنگجو که درآن قسمت دنیا سکونت دارند کفایت میکند . پس ازآنکه خلع سلاح شدند مجبورند تن بصلح در داده وعضویت اتحادیه بین المللی را بپذیرند وبعد از آنکه پی بمقاصد ما بردند با جان ودل حاضر بانجام آن خواهند بود چنانکه جمعیت ما باوجود اختلاف نژاد، اختلاف ملیت واختلاف مذهب همه بمثابه های یك درخت برای انجام یك منظور واحد جانفشانی میکنیم . »

در موطن وجایگاه اصلی گوردون پس از عزیمت وفرار وی اوضاع واحوال دیگری حکمفرما گردیده است . دراینجا همینکه مدتی از موقع بازگشت گوردون میگذرد و اثری از او و پدیدار نمیگردد تشویش خاطری برئیس دست میدهد . عده‌ای را مأمور جستجوی او میکند ولی نمیتوانند اثری از اوبدست آورند . همه کس دراین شهر حدس میزند که هواپیمای گوردون معیوب بوده و در دریا سرنگون گردیده . درتمام این نواحی فقط سه نفرند که از حقیقت امراطلاع دارند : کابال، ماری، ودکتر هاردینگ بهمین جهت هم‌ماری باوجود شنیدن اخبار هولناك راجع بغرق شوهر خود در دریا دغدغه واضطرابی ندارد . آنروزرا شب وقت تمام عمال رئیس بجستجو و تحقیق میگذرد و چون نتیجه بدست نمیآید رئیس باکمال حزن واندوه وعصبانیت برای استراحت باطاق خواب خود میرود . شبی در نهایت غلق واضطراب میگذراند : خوابهای آشفته می‌بیند: اشکال وهیاکل عجیبه براو ظاهر میگردند صبح روز بعد با حالتی افسرده وکسل ازخواب بر خاسته برای صرف صبحانه حاضر میشود هنگامی که مشغول صرف غذاست ناگهان سیمون بورتون که همه‌کاره اواست باهمان قیافه مزوروموذی وحرکات نفرت آور ولی تملق آمیزخود وارد شده تعظیمی کرده میگوید :

« آقای رئیس بالاخره اطلاعات قطعی راجع باین جوان خیره سر بدست آوردیم »

رئیس از شنیدن این حرف از جای جسته میگوید .

« بگو : زود ببینم چه خبری داری؟»

« گوردون برخلاف آنچه ماگمان میکردیم بدریا نیفتاده است. فرارکرده است : یك کشتی ماهیگیری اورا دیده که بطرف سواحل فرانسه روان است . شاید بطرف مرکز کاراین آقای کابال فرارکرده باشد . ازکجا معلوم است فرار او نتیجهٔ توطئه قبلی با این مرد شوم بد قدم نباشد . »

دهان رئیس از تعجب باز میماند و بی اختیار مشتهارا گره‌کرده پای برزمین میکوبد بورتون چنین بگفتار خود ادامه میدهد.

« آقای : از ناحیه این اشخاص هیچ نمیتوان اطمینان داشت . از کجا که باین جا برنگردد ، از کجا که عده دیگری را با خود نیاورد ؟ باید آماده کار بود . »

رئیس از شدت خشم و غضب کف برلب آورده مشتهای آهنین راگره‌کرده بروی‌میز نواخته میگوید .

لعنت براین اتحادیه شوم : لعنت بر این پرنده‌ها : براین کسانی که گاز می سازند - و مرده شور همه این ماشین های نفتی را ببرد . چرا این مشتی مردم صنعتگر را با هواپیما ها و ماشینها و مواد شیمیائی خودشان بحال خودشان گذاشتیم ؟ من با آن هوش‌وذکاوت‌چرا خبط کردم : میبایست‌دانسته باشم‌که درکار آنها مداخله نکنم ، آخر چرا بهوس پرواز افتادم . مگر انسان مرغ است که از زمین پرواز کند : خیر : خیر: این کار خبط‌بود، پس‌شماچکاره بودید : چراجلوگیری نکردید؟ »

بورتون دستهارا بهم مالیده کمر خود راانداکی خم‌کرده میگوید :

آقای رئیس : ما احتیاج مبرم بهواپیما داشتیم : لازم بود وسیله ای بدست بیاوریم ودشمن را مغلوب ومنکوب سازیم . اگر ما مبادرت به تهیه هواپیما وگاز مسموم و بمب نمیکردیم‌ازکجا معلوم است که دشمنان ماباین فکر نمی افتادند ومارا مغلوب نمیکردند همین اشخاص‌همین مردم که کابال ازپیش آنها آمده ازکجا معلوم است‌که آنها با اسلحه‌کامل بما هجوم نمیکردند واعلان جنگ نمیدادند؟

روزنامه ها و مجلات فرانسوی - انگلیسی - المانی

و ژورنال های مد سال ۱۹۴۰

آ-۲۰۸ مغازه حمید - چهار راه لاله زار شماره ۴۹۲ ه-۱۰

آگهی

بتاریخ ۱۳ر۱۲ر۳۱۸ - بانو فاطمه (امیرقلی) دارنده شناسنامه شماره ۳۱۹۹۴ صادر از حوزه شماره چهار اداره آمار وثبت احوال تهران دختر فیض‌الله بستندرو نوشت مصدق شناسنامه خود واصل شناسنامه متوفی واصل یك برك گواهی خواهی بشرح درخواست شماره ۱۸ر۹۹۱ ازشعبه سوم دادگاه بخش تهران خواستار گواهینامه حصروراثت شده بدین توضیح محمد ابراهیم (عطاء) صاحب شناسنامه شماره ۴۶۷۸ صادر از حوزه شماره ۳ اداره آمار و ثبت احوال تهران فرزند یوسف در تاریخ ۱۷ر۵ر۱۷ در تهران جایگاه همیشگی خود فوت نموده و وارث منحصر آن مرحوم عبارت از درخواست کننده صدور گواهی نامه حصر وراثت زوجه دائمی و بانو فاطمه مرادی (مادر) و بانوان اقدس و مریم و اکرم (عطاء) سه دختر میباشند (حسب الاظهار بانو اکرم پس از مرك ابراهیم مزبور متولد وفعلا هم در قید حیات نیست) پس از شنیدن گواهی گواهان مراتب را در سه نوبت پی درپی ماهی یکبار بوسیله مجله رسمی وزارت دادگستری ویکی از جرائد مرکزی باطلاع عموم میرساند که هر گاه کسی اعتراضی نسبت وراثت وحصر وراثت نامبردگان مشروحه در بالا داشته باشد پس از نشر نخستین آگهی ظرف سه ماه موعد قانونی اظهار و کتبا باین دادگاه تقدیم نماید . نوبت دوم ۲۲ر۱ر۳۱۹

آ-۹۲۵۶ دادرس شعبه سوم دادگاه بخش تهران

آگهی مناقصه

کمیسیون رادیو بدوماشین تحریر فارسی نوع کنتیناتال ویك ماشین تحریر لاتین نوع رومینگتن نیازمنداست داوطلبان باپرداخت چهارصد ریال سپرده برای ماشین های تحریر فارسی ویکصد ریال سپرده برای ماشین لاتین بحسابداری کمیسیون رادیو میتوانند پیشنهادات خودرا تاآخر وقت ۲۸ فروردین به کمیسیون رادیو واقع دراول خیابان سپه مقابل داروئی سپه تسلیم نمایند ساعت ۹ صبح روز بعد پیشنهادات بازو خوانده خواهد شد

شماره ۵۶ کمیسیون رادیو

آ-۳۳۲ ۲-۲

اسب دوانی وپرورش اسب

تالیف : علی‌اصغر امیرانی

اگر میخواهید از اهمیت اسب در دنیای امروز وصفات‌واستعداد های این حیوان نجیب‌مطلع بشوید

اگر میخواهید نژادهای مختلفه اسب راشناخته مقام اسب ایرانی را دریابید .

اگر میخواهید فن سواری وچگونگی تسلط براسب را فراگیرید . اگرمیخواهید از انواع اسب‌دوانیها بااطلاع شده چگونگی‌هریك را بدانید واز کیفیت جوایز مختلفه‌اسب دوانی آگاه شده از طرز تهیه قرعه‌ها وجریان قرعه کشی بلیت‌های اسب‌دوانی‌و گاردن پارتی باخبر باشید وبالاخره اگر میخواهید ازآئین نامه اسب‌دوانی مطلع باشید کتاب اسب‌دوانی وپرورش اسب را که درنوع خود منحصر بفرد است مطالعه فرمائید .

این کتاب در دو قسمت شامل متجاوز از ۹۰ موضوع مختلف باچندین گراوروجلد دوریك مصور در پاکتهای سربسته ببهای ۱۰ ریال در دفتر روزنامه اطلاعات و نزد عاملین رسمی باشگاه سوارکاران‌و کتابفروشی‌های مهم بفروش‌میرسد

آ-۳۸۷ ۱-۲

فوری خریداری میشود

برای فروش مستغلات شهری خودتان به‌بنگاه عبالیان واقع در لاله‌زارباسازرزاق منش یابتلفن ۹۹۷۱ مراجعه فرمائید آ-۳۸۸ ۱-۳

چقدر نشاط آوراست گردش نمودن ایام بهار در هوای‌آزاد

کافه‌زرین دست

کافه زرین دست که سابقا مغازه میوه فروشی بود و اخیرا بنام کافه زرین دست مبدل گردیده - باداشتن هوای آزاد و فرح بخش شبهای بهار در حیاط داخلی کافه واقع در خیابان پهلوی -سه راه شاه - جنب مغازه شرکت قماش برای‌پذیرائی ازبانوان‌وآقایان محترم حاضر است

پالوده- بستنی- لیموناد- شربت‌آلات قیمت ۶۰دینار است آ-۳۶۹

آگهی از طرف دفتر نمایندگی روزنامه اطلاعات

درمیانج

اهالی محترم میانج ، برای خرید تك شماره و اشتراك روزنامه اطلاعات ، ژورنال دوتهران و نامه اطاق بازرگانی و خرید رساله جشن عروسی والاحضرت همایون ولایتعهد و چاپ آگهی درهریك از مطبوعات نامبرده به کتابفروشی محمدیه مراجعه فرمائید

نماینده و خبرنگار روزنامه اطلاعات در میانج . محمد شریعتمدار

آ-۳۷۵ ۱-۳

برای‌خرید یافروش خانه - زمین. دهات. اتومبیل

اجارهٔ خانه بیع‌شرطی: رجوع‌فرمائیدبتلفن ۹۷۸۴ خیابان‌لاله‌زار بنکاه- کوشان

آ-۳۶۸ ۱-۳

آگهی

پیرو آگهی شماره ۲۲۳۲۵ر۵۰۹۰۹ اداره کار پردازی ارتش خانه و دکاکین متعلق بارتش واقعه در بخش ۵ خیابان مولوی (گمرك) کوچه شهاب‌الدوله‌را طبق شرایط پائین با داشتن ورقه مالکیت بمزایده بفروش میرساند

الف - یکبابخانه مشتمل بر بیرونی و اندرونی بمساحت زمین وکف‌سازی وحوض ودیوار ۷۶ر۷۱۲ متر ساختمان یك اشکوبه بیرونی واندرونی بانضمام آشپزخانه ۳۹۹ متر که کمینه ارزش آن ۱۳۵۱۲۱ ریال می‌باشد.

ب - خانه بزرك مشتمل بر بیرونی واندرونی بمساحت زمین وکف بندی و حوض ۷۸ر۱۰۰۲ متر بنا های شمالی و شرقی و غربی که فقط شمالی آن یك اشکوبه است ۲۴ر۴۰۹ متر و بنای جنوبی که دو اشکوبه است ۴۵ر۴۳۰ متر کمینه ارزش آن ۲۳۵۴۰۸ ریال

پ - باغچه متصل بعمارت مشتمل بر گلخانه و عمارت یك اشکوبه بمساحت ۹۴۳ متر و ساختمان گلخانه با اطاقهای متصل به‌آن ۱۹۴ متر وانبار جنوبی باغچه ۱۹ر۳۴ متر که کمینه ارزش‌آن ۶۰ر۷۹۰۲۲ ریال میباشد

ت - نوزده باب دکاکین با وضع کنونی که کمینه ارزش آنها ۱۲۰۰۰۰ ریال می باشد .

۱- پیشنهاد دهندگان میتوانند با مراجعه بدفتر حراج کار پردازی مخازن تهران و بازدیدمستغلات نامبرده‌بالا پیشنهاد های خودرا بطور یك‌جا و یا نسبت بهریك از خانه ها و دکاکین جداگانه تنظیم ودرپاکت لاك‌داری که روی‌آن عبارت راجع بمزایده (املاك متعلق به ارتش) نوشته شده باشد تا آخرین‌ساعت خدمت اداری روز یکم اردی بهشت‌ماه مستقیما یا سفارشی دوقبضه بدفتر کاربردازی مخازن تهران تسلیم نمایند.

۲ - داوطلبان نسبت بخریداری هر یك از مستغلات بالا بایستی صدی یك از کمینه ارزشهای معینه را بنام این اداره در خزانه‌داری ارتش سپرده رسید آنرا پیوست پیشنهادخود بفرستند سپرده آنهائی که برنده مزایده شناخته نشوند مسترد وسپرده برنده مزایده که از خریداری صرفنظر نماید بنفع ارتش بایگانی میشود

۳- فروش مستغلات نامبرده تماما نقدی‌بوده وبه پیشنهادهائی که بدون سپرده تسلیم شده ویا بدون تعیین ارزش قطعی وذکر عباراتی از قبیل (صدی ... از هر میزان که بخرند اضافه تر خریدارم و یا متعهد بشروطی بوده وبموقع نرسد ترتیب اثر داده نمیشود

۴- پیشنهاد های رسیده در ساعت۹روز دوم‌اردی‌بهشت‌ماه در کمیسیون متشکله در کاربردازی مخازن باحضور پیشنهاد دهندگانیکه حاضر شده‌اند باز ورسیدگی خواهدشد .

شماره ۲۰۳۷ر۹۷۷ آ-۳۲۵ ۲-۴ کاربردازی ارتش

اگهی مناقصه شماره ۱۲۵۸

دانشکده افسری حمل خاکهای زائد ساختمانهای فرعی خودرا بخارج که در حدود سه هزار متر مکعب است بمناقصه واگذار مینماید اشخاصی که دارای وسائل کامل حمل خاك باشند میتوانند پیشنهادات خود را با تعیین ارزش یك متر مکعب خاك دز پاکات‌لاك و مهر شده با پیوست نمودن ۳۰۰ ریال ودیعه نقدی تاساعت آخر روز ۲۴ فروردین ماه بدفتر کمیسیون ساختمانی بفرستند پیشنهادات رسیده‌ساعت ۱۶ روز ۲۵ در دفتر کمیسیون باحضور پیشنهاد دهندگان بازوخوانده خواهد شد .

آ-۲۸۵ ۳-۳ کمیسیون ساختمانهای دانشکده افسری

آگهی مناقصه

اداره کاربردازی دارائی - قسمت اقتصادی تعدادی دوچرخه سواری بمناقصه خریداری مینماید .

شرکت کنندگان میتوانند باپرداخت مبلغ یکهزارریال بصندوق این‌اداره‌پیشنهادات خود را با تعیین نوع جنس درپاکت سربسته باقید عبارت (مربوط بمناقصه دوچرخه) تاآخر وقت روز چهارشنبه بیست و هشتم فروردین ۱۳۱۹ بدفتر کاربردازی تسلیم نمایند .

آ-۳۳۸ ۲-۲

برای سال ۱۳۱۹

دفاتر کل - روزنامه - محاسباتی -اندیکاتور- ارسال مراسلات یك ورقی دوورقی را از تجارتخانه علی‌اکبر پاکت‌چی دربازار امین الملك خریداری فرمائید

برای هر نوع سفارش دفاتر بالا به چاپخانه پاکت‌چی خیابان خیام مراجعه فرمائید

آ-۸۲۴۲ ۲۷-۳۰

آخرین مسابقه زربخش

۸۰۱۲۵۰ ریال جایزه - ۱۲۰۰ نفر برنده

شرایط شرکت درمسابقه

شکل پائین پنج بارهرسه روز یکبار در مدت ۱۵ روز تا اول اردیبهشت در روزنامه منتشر میشود وجواب آن تا ۱۵ اردیبهشت ازهر شهری پذیرفته میشود ونتیجه مسابقه روز ۲۰ اردیبهشت چاپ‌وبلافاصله جوایز برندگان فرستاده میشود.

هر کس میتواند نام ونشانی خود یا دوستان خود را درآن نوشته بضمیمه ۲ ریال‌تمبر پست برای هربارکه در مسابقه شرکت میکند به نشانی (تهران صندوق پست شماره ۱۸۷ زربخش) بفرستد.

شرکت کنندگان مختارند نام ونشانی خود را در روزنامه ویاروی کاغذ جداگانه بنویسند. کسانیکه بیش از یکبار در مسابقه شرکت میکنند بهتر این است که جواب های خودرا یکجا وباهم بفرستند و ممکن است از همین امروز هر چند باری که میل دارند نوشته بفرستند :

جوایز شرکت کنندگان

۱ - بین هر پنجنفر ازکسانیکه یکبار درمسابقه شرکت‌کنند ۲ بلیت اسب دوانی بحکم قرعه جایزه داده میشود .

۲ - بین هر پنجنفر از کسانیکه دو بار در مسابقه شرکت‌کنند چهار بلیت اسب‌دوانی بحکم قرعه جایزه داده میشود .

۳ - بتمام کسانیکه سه بار در مسابقه شرکت‌کنند هرکدام یك بلیت اسب‌دوانی‌بدون قرعه داده میشود بعلاوه یك جایزه نقدی (مرکب از مجموع یکریالهای اضافی که هر یك از شرکت‌کنندگان فرستاده اند) بحکم قرعه بیکنفر داده میشود .

۴ - بتمام‌کسانیکه چهاربار درمسابقه شرکت‌کنند هرکدام یك بلیت اسب دوانی‌بدون قرعه داده میشود بعلاوه سه جایزه نقدی (مرکب از مجموع سه ریالهای اضافی‌که هر یك از شرکت‌کنندگان فرستاده اند) بحکم قرعه به نفر داده میشود .

۵ - بتمام‌کسانیکه پنج بار درمسابقه شرکت‌کنند هرکدام یك بلیت اسب‌دوانی بدون قرعه داده میشود بعلاوه ۵ جایزه نقدی (مرکب از مجموع پنجریالهای اضافی‌که هر یك از شرکت‌کنندگان فرستاده اند) بحکم قرعه پنج‌نفر داده‌میشود. آ-۲۷۶ -۲-

آگهی استخدام

کمیسیون رادیوبچند تن ماشین نویس که ماشین کردن فارسی ولاتین هردورابدانند نیازمند است داوطلبان بکمیسیون رادیو واقع دراول خیابان سپه مقابل داروئی‌سپه مراجعه نمایند . آ-۳۳۳ ۲-۲ کمیسیون رادیو

اگهی مناقصه شماره ۱۶۷۰

وزارت پیشه و هنر خرید مقداری رو غن دان اشتو فر را برای کار خا نها ی قند بمناقصه میگذارد.

صورت ریز ومشخصات آگهی و شرایط قبول پیشنهاد دراداره کارپردازی‌موجودو فروشندگان میتوانند تاتاریخ ۹ر۲ر۱۹ همه روزه در ساعت اداری باداره‌کار پردازی مراجعه نموده و برگهای نامبرده را در مقابل‌تسلیم رسید مجانا دریافت دارند . شماره ۲۳۲۸

آ-۳۷۲ وزارت‌پیشه‌وهنر

آگهی رسمی

طبق‌نامه شماره ۱۸ر۲۳۳ مورخه ۲۹ - اسفند ماه ۱۳۱۸ .و نامه شمارهٔ ۱۹ر۲۳۸ مورخه ۱۵ فروردین ماه جاری که از طرف شرکت چاپخانه فردوسی با مسئولیت محدود رسیده نوع شرکت نامبرده از اول فروردین‌ماه ۱۳۱۹ بشرکت تضامنی ع . تمدن وشرکاه تبدیل گردیده است . تهران مورخه ۲۰ فروردین ماه ۱۳۱۹

آ- ۳۹۱ رئیس دایره ثبت شرکتها و علائم تجارتی و اختراعات . محمد احسانی

آگهی رسمی

شرکت نیاکان با مسئولیت محدودکه بشماره ۹۰۱ در دفتر ثبت شرکتهای داخلی به ثبت رسیده طبق موافقت نامه مورخه ۵ر۱ر۱۳۱۹ شرکاء برچیده شده است وکلیه وامهای شرکت بعهده آقای ابراهیم طبیب نیا میباشد .

تهران مورخه ۲۱ فروردین ماه ۱۳۱۹ رئیس‌دایره ثبت‌شرکتها وعلائم تجارتی‌واختراعات

آ-۳۹۰ محمد احسانی

آگهی

کلیه صاحبان اتومبیلهای سواری وباری کرایه وشخصی تهران وسایر شهرستانها برای اجرای مواد ۸۰ و ۸۵ و ۸۸ آئین‌نامه رانندگی وراهنمائی که در جرائد هم درج شده است جهت معاینه و تعیین ظرفیت‌وسایل‌نقلیه نامبرده ازتاریخ‌اول‌فروردین تا پانزدهم اردی بهشت ۱۳۱۹ باید به یکی از شهربانیهای زیر :

تهران - رشت - شاهی - تبریز - همدان - مشهد - شیراز - اصفهان - اهواز - کرمانشاه مراجعه و اتومبیلهای خودشانرا از معاینه گذرانیده برك معاینه را اخذ نموده و همیشه راننده همراه خود داشته باشد . متخلفین در حدود مقررات تعقیب خواهند شد .

اداره شهربانی

شماره ۵۱۹۹۵ آ-۹۲۳۵ -۲۰-

اطلاعات

صفحه ۸ — پنجشنبه بیست ودوم فروردین ماه ۱۳۱۹ — شماره ۴۱۵۳

درشهرستانها

گزارش نمایندگان اداره

عمران وآبادی

اصفهانـ اقداماتیکه دربخش اشکزر جهت عمران وآبادی آن بخش انجام شده بشرح زیر میباشد :

(۱) ۳۱ رشته قنوات دهستانهای بخش اشکزر طبق تصویب شورای بخش حفرولاروبی شده وآب قنوات آن بحدی زیادشده که موجب خوشوقتی رعایا گردیده بویژه دردهستان زارج که بزرگترین دهات بخش اشکزر و دارای سه هزار نفر جمعیت است تاکنون کسر آب داشته اقدام بحفر ولاروبی و ایجاد قنوات گردیده وباعث خوشوقتی ومسرت مالکین و رعایا شده است .

(۲) درقسمت بهداری تاکنون ۱۲ باب گرمابه های بزرگ و ۱۲ باب گرمابه های کوچك دهات بخش اشکزر تبدیل بدوش شده وخزینه های آنها مسدود گردیده بویژه دردهمجومرد که در نتیجه همت اهالی آنجا طبق دستور بخشداری گرمابه ای دارای دوازده دستکاه دوش و طرز ساختمان آن فوق العاده زیبا ومطابق دستور بهداری ساختمان شده ودر حدود ۱۰ هزارریال هزینه آنرا اهالی باکمال شوق و ذوق پرداخته اند بعلاوه تاکنون طبق تصویب شورای بخش مبلغ ۴۰۸۰۰ ریال جهة استخدام دونفر پزشك وتشکیل داروخانه هزینه سالیانه آن بر آورد شده که داروی مجانی رادردسترس فقراء بی بضاعت بگذارند .

(۳) در نتیجه تشویق بخشداری درتمام دهات این بخش زنها و اطفال خردسال مشغول کارهای ریسندگی و پارچه بافی وسایرهنرهای دستی شده مخصوصا درده زارج که تاکنون در حدود ۱۲ هزار دستکاه پارچه بافی دستی ایجاد واهالی آنجا شبانه روز مشغول کسب وکار میباشند .وبطور کلی درتمام دهات این بخش درحدود چهارهزار دستکاه شعربافی و کرباس بافی وقالی بافی تاسیس شده است

(۴) در دهستان حسین آباد که یکی از دهات بخش اشکزر ودر نزدیکی راه شوسه اصفهان واقع است وسابقا اهالی آنجا بواسطه نداشتن آب آشامیدنی درزحمت بودند دراثر تشویق بخشداری اهالی آنجا اقدام بساختمان یك آب انبار بزرك نموده اند و هزینه آن در حدود ۱۲۰،۰۰۰ ریال بر آورد شده و ساختمان مذکور تااواخر تیرماه ۱۳۱۹ باتمام خواهد رسید .

(۵) درقسمت راهسازی دردهستان علیای این بخش راهسازی تمام شده وراههای اصلی و فرعی را ساختمان نموده مشغول شن ریزی می باشند .

حق کارمندی دانش آموزان

بابلسر ۱۲ـ مجموع وجوهی که دانش آموزان فرهنك بابلسر بابت حق کارمندی باشکاه هواپیمائی تحویل نموده اند ۴۴۸۸ ریال بوده است .

ورود بخشدار

آبادان ۹ـ آقای حسنعلی قائم مقامی بخشدار وشهردار آبادان دیروز وارد واداره را تحویل گرفته ومشغول کارشدند.

ورود بازرس

بجنورد ۶ـ آقای کامران بازرس استان نهم روز چهارم فروردین برای بازرسی بامور دفترآمار و ثبت احوال بجنورد وارد و پس از بازرسی بامور مربوطه امروز غروب بمشهد عزیمت نمودند

گشایش شعبه کارخانه

ملایر ۸ـ روز چهارم فروردین شعبه چغندر کاری کارخانه قندشاه زند اراك درخیابان پهلوی ملایر گشایش یافت و کارمندان آن مشغول انجام مراجعات مالکین و کشاورزان برای چغندر کاری میباشد

جنك دریائی بزرك

« فالکلاند »

بقیه ازصفحه اول

ناوکان انکلستان بسرعت «درسدن» را تعقیب کردند ولی این ناو باسرعت زیادی خود را از آنجا دور کرده ودر میان اقیانوس اطلس از نظر آنها ناپدید گردید مدت دو ماه ، درسدن در اقیانوس اطلس سر گردان بود ولی سوخت و خوار بارکافی برای حرکت ورسیدن بطرف آلمان نتوانست بدست بیاورد در این موقع باو خبر رسید که بطرف اقیانوس کبیر رفته و در نزدیکی جزائر «فرناندتس» لنگر بیاندازد تا یك کشتی بازرکانی آلمان مواد سوخت وخواربار لازم رابان برساند. «درسدن» بطرف اقیانوس کبیر حرکت نموده و درخلیج «کومبرلاند» درنزدیکی جزائر «فرناندتس» و بندر جنکی «واسپارایزو» متعلق به شیلی لنگر انداخت. ولی خبراین ناو بانکلستان رسیدو فورا دولت مزبور سه رزم ناو بزرك «کنت کلاسکو» و «اراریو» را مامور نبرد با «درسدن» کردسه رزم ناو مزبور بی خبر به خلیج «کومبرلاند» نزدیك شده با یك حمله ناکهانی «درسدن» را که بدون خیال لنگر انداخته بود غافلکیر نموده و غرق کردند وبدین ترتیب آخرین رزم ناو ناوکان دریاسالار «کراف شپی» از بین رفته وبکلی ناوکان آلمان در آن طرف دریانابود شدند

بازرسی بامور دارائی وگمرك

عباسی ۳ـ یازده نفربازرس بریاست آقای عامری جهت بررسی بامور دارائی و گمرکات نواحی جنوبی وارد بامور مربوطه رسیدگی نموده نه نفر از آنها بطرف بوشهر حرکت و بقیه بمیناب برای رسیدگی رفته اند

رئیس اداره امور اقتصادی

بوشهر ۳ـ آقای ارجمند بریاست اداره اقتصادی وارد و مشغول کار گردیده اند

پرداخت هدیه نقدی

شهرکرد ۷ـ وجوهی که بابت هدیه نقدی از طرف اهالی شهر کرد از پانزدهم اسفند تا ۲۹ اسفند تقدیم باشکاه هواپیمائی شعبه شهرکرد شده بشرح زیربوده و جمعا بالغ بر ۱۳۸۳۰ ریال است .

آقایان : احمد مرتضوی ۵۰۰ ریال ـ عبدالعلی کوهی ۴۵۰ـ کرمعلی کوهی ۳۰۰ـ کریم احمدیان ۳۵۰ـ ابراهیم کوهی ۱۰۰ـ رحیم حقانی ۲۰۰ـ صفرفتاحیان ۵۰ حاج ـ محمد آل ابراهیم ۲۵۰ـ حسن آل ابراهیم ۱۵۰ حسین آل ابراهیم ۲۰۰. محمد علی حبیبان ۲۰ ـ عوضعلی واحد پور ۵۰ ـ سید جعفر موسویان ۵۰ـ خدا مراد فتحی ۲۰۰ ـ علی ابراهیمیان ۲۰ـ حبیب الله ستاری ۳۰ ـ حاج غلامعلی روغنی ۱۰۰۰ـ حاج علیمراد محمودیه ۶۰۰ـ براتعلی طهماسبی ۳۰۰ـ رضاطهماسبی ۱۰۰ـ میرزا عبادیانی ۱۵۰ـ وهاب امین ۱۰۰ محمد ابراهیم کریم نژاد ۲۵۰ ـ فضل الله چکاوکی ۲۰۰ ـ علی قوامی ۴۰۰ـ کریم اسدیان ۱۰۰ـ عبدالله روحی ۱۵۰ ـ احمد مختاریان ۲۵۰ـ حاج غلامعلی عسکریان ۳۵۰ محمد کریمی ۱۰۰ ـ حاج شعبانعلی کریمی ۱۰۰ـ حبیب الله نیك بخت ۱۰۰ ـ فرج الله نیك بخت ۱۰۰ ـ ابوالفتح کوهی ۱۰۰ـ سید کاظم اعتصامی ۴۵۰ـ سید صادق ایزدی ۳۵۰ محمود کوهی ۱۰۰ـ عزیززمانی ۱۵۰ـ حسین پرهیزکار ۴۰۰ـ عبدالکریم امین ۱۰۰ـ رحیم رضوی ۱۵۰ـ هاشم بنی طالبی ۱۰۰ ـ علی بنی طالبی ۱۲۰ـ محمدحسین ریاضی ۲۰۰ـ حسن حیدریان ۱۰۰ـ فتح الهی ۸۰۰ ـ حاج ابراهیم یعقوبیان ۱۰۰ـ باقر صادقی ۲۰۰ـ عبدالحسین کوهی ۲۰۰ـ احمد کوهی ۲۵۰ـ تقی امینی ۱۰۰ ـ جمال فرزانه ۱۰۰ـ محمد جوادامینی ۱۵۰ـ رضامحمدپور ۳۰۰ ـ عوض داودیان ۱۲۰ـ حبیب الله بصیرت ۷۰ ـ رحیم نیك پور ۷۰ ـ رضا عسکریان ۸۰ ـ جعفر کریمی ۷۰ ـ حبیب الله کوهی ۱۵۰ ریال

داستان اردیبهشت

آزیتا

نگارش ح.م حمید

شاهکار داستان های حمید است

پنجشنبه ۲۹ فروردین منتشر می شود

بها درتمام کشور ۲٫۵ ریال

کتابفروشی رازی خیابان شاهپور

آ-۳۱۶ ۳-۲

جایزه

هزار شانسی

آ- ۴۱۲

استخدام میشود

دوشیزه که ماشین نویسی فارسی رابلد باشد استخدام میشود . مغازه پیرایش

آ- ۳۴۴ ۲-۲

تصحیح

در آگهی مناقصه حمل قند که از طرف اداره باربری داخلی وزارت دارائی درشماره ۴۱۵۰ منتشر شده مقدار قندی که ازبوشهر باصفهان باید حمل شود اشتباها بجای ۳۰۰ تن ۲۰۰ تن چاپ شده است . آ- ۳۳۵

آگهی

چون درآگهی منتشره در نامه اطلاعات مورخه ۲۱ر۱ر۱۹ تاریخ دعوت مجمع عمومی شرکت سهامی تجارتی الکترورادیو اشتباه شده بود اینك باطلاع آقایان صاحبان سهام میرساند که مجمع عادی همکانی شرکت سهامی تجارتی الکترو رادیو روز یازدهم اردیبهشت ماه یکهزار و سیصد ونوزده ساعت پنج و نیم بعداز ظهر تشکیل خواهد شد از صاحبان سهام دعوت می شود در روز و ساعت مذکور در محل شرکت واقع در خیابان ناصر خسرو حضور بهمرسانند .

دستور جلسه

۱ ـ تصویب ترازنامه مربوط بسال ۱۳۱۸

۲ـ اجازه تقسیم سود ویژه

آ-۴۱۵ **مدیرشرکت سهامی تجارتی الکترو رادیو ـ رضا حکمیزاده**

آگهی

جلسه همکانی فوق العاده شرکت سهامی صادرات وواردات آزاد روز سه شنبه دهم اردیبهشت ماه ۱۳۱۹ چهارساعت بعدازظهر درمحل شرکت خیابان بوذرجمهری تهران تشکیل خواهد شد ازآقایان صاحبان سهام خواهش میشود برای ورود درجلسه وشرکت درمذاکرات ازسه روز تایك روز قبل از تشکیل جلسه خودیاوکیل خود برای اخذ ورقه ورودیه طبق ماده (۱۷) اساسنامه بمحل شرکت مراجعه فرمایند ،

دستور جلسة

۱ ـ تغییر ماده(۱۵) اساسنامه

۲ ـ شور وتصمیم دربرچیدگی یاباقی بودن شرکت

شرکت سهامی صادرات وواردات آزاد ـ حبیب الله توتونچیان نیکزاد

آ-۳۵۷ ۳-۳

آگهی

جلسه همکانی عادی شرکت سهامی صادرات و واردات آزاد روز ۳شنبه دهم اردیبهشت ماه یکهزار و سیصد و نوزده ساعت دو بعداز ظهر در محل شرکت ـ خیابان بوزرجمهری تشکیل خواهد شد ازآقایان صاحبان سهام خواهش میشود برای ورود در جلسه و شرکت درمذاکرات ازسه روز تایکروز قبل از تشکیل جلسه شخصا یاوکیل خودبرای اخذورقه ورودیه طبق مادة(۱۷) اساسنامه بمحل شرکت مراجعه فرمایند.

دستور جلسه

۱- خواندن ترازنامه ششماهه ودهماهه شرکت

۲- شنیدن گزارش بازرسین شرکت

۳- تصویب وتصدیق محاسبات وترازنامه دهماهه وششماهه

۴- اجازة تقسیم سودویژه

۵- شوروتصمیم درخطمشی آتیه شرکت

۶- تعیین بودجه سال جاری شرکت

۷- انتخاب بازرسین شرکت

شرکت سهامی صادرات و واردات آزاد ـ حبیب الله توتونچیان نیکزاد

آ- ۳۵۸ ۳-۳

تیغ نمرهٔ ۵ ویوزو رایکمرتبه استعمال نمائید

بطور قطع تا اخر عمر طالب ان خواهید بود

آ - ۳۹۳ ۱ - ۱۰

مجلس مشاوره طبی

باحضور آقایان دکتر لسان شمس ـ دکتر محمد علاء ـ دکتر حمید آهی ـ دکتر رفیع امین ـ دکتر یونس افروخته همه هفته روز های شنبه سه ساعت بعد از ظهر در مطب آقای دکتر امین (چهار راه سید علی خیابان کاشف السلطنه تلفن ۴۵۷۵) دایر است. برای تعیین وقت قبلا بنشانی نامبرده مراجعه نمایند. آ-۸۶ -۳-

مژده بدارندگان دوربین عکاسی

همه اندازه فیلمهای پروتس تازه واردشد

آ-۳۹۵ ۳-۱۰ مغازه پیرایش

اشکهای مروارید

ریزش اشکهای مروارید کودکان نه فقط فراق مادر و پدر است بلکه بیشتر برای کالسکه های جدید می باشد افق لاله زار

برای ساختمان موقتالاله زار بکوچه ممتاز انتقال یافته است.

آ-۳۵۳ ۲-۴

مغازه قدس جورابچی

بواسطه خرابی و ساختمان دواشکوبه موقتابکوچه ممتازجنب مغازه انتقال یافته است

آ-۲۹۱ -۵-

آگهی

ازطرف دفتر نمایندگی اطلاعات درقزوین

برای تعیین میزان قطعی مصرف روز نامهٔ اطلاعات در قزوین از آقایانیکه مایل به اشتراك ویا خرید تکشماره اطلاعات درقزوین می باشند تقاضا میشود برگهای تقاضانامه خود را زودتر بفرستند که قبلا معادل همان روزنامه تهیه شود ونیز برای اینکه روزنامه در دسترس همکان گذارده شود و عموم اهالی بتوانند از مطالب سودمند روز نامه استفاده نمایند دفتر نمایندگی اطلاعات ازلحاظ همراهی بهای آبونمان سالیانه را باقساط ماهیانه قبول و مرتبا برای هر کسی که خواستار اشتراك روزنامه باشد فرستاده میشود

آ-۲۳۸ ۳-۳ **دفتر نمایندگی اطلاعات درقزوین**

نظر بفوت مرحومه شوکت السادات موثقی همشیره مرحوم (مونق الملك سابق) یوم شنبه ۲۴ فروردین ماه مجلس ترحیم از ساعت ده صبح تا ظهر در مسجد محمودیه و مجلس تذکر دیگری هم در همان روز از صبح تا ساعت ۵ بعد از ظهر درمنزل (آقای نصرالله موثقی) مقابل کوچه معاون السلطان منعقد خواهد بود ـ **محمد موثقی ـ اسمعیل موثقی**

۳۸۰-

بهای انواع آجر کاشی

بهای انواع آجر کاشی از این تاریخ تا اطلاع ثانوی بشرح زیر تعیین و باطلاع همکان میرسد .

نوع	اندازه	مقدار	بهاء
کاشی فشاری سفید ورنگی در یك	۱۵×۱۵×۲ سانتیمتر	۱۰۰ دانه	۲۰۰ ریال
« « « « « دو	« « « «	« ۱۰۰ «	« ۱۴۰ «
کاشی فشاری نقشی ریز قلم	« « « «	« ۱ «	« ۶ «
کاشی فشاری نقشی درشت قلم	« « « «	« ۱ «	« ۴ «
کاشی معمولی سفید و رنگی	« « « «	« ۱۰۰ «	« ۱۱۰ «
کاشی معمولی سفید ورنگی	۲۰×۲۰×۲ «	« ۱۰۰ «	« ۱۴۰ «
کاشی معمولی نقشی ریزقلم	« « « «	« ۱ «	« ۶ «
« « « درشت قلم	« « « «	« ۱ «	« ۴ «

متخلفین از نرخ بالا مورد تعقیب و باز خواست قرار خواهند گرفت شماره ۹۹۶

آ-۴۰۶ **شهرداری تهران**

آگهی مزایده

شهرداری قطعه ۳۶ خندق کاخ را که بمساحت تقریبی ۵۱۶ متر مربع میباشد از طریق مزایده بفروش میرساند.

طالبین برای ملاحظه نقشه و گرفتن برك شرایط پیشنهاد ممکن است از تاریخ نشر آگهی بدفتر اداره امور مالی شهرداری مراجعه و پیشنهاد خودرا که روی برگهای دریافتی نوشته میشود تا ظهر روز ۴ر۲ر۱۹ در صندوق مقابل هیئت نظارت هزینه شهرداری بیاندازند .

پیشنهادها عصر همان روز باز و خوانده میشود . طالبین باید قبلا ۱۵۰۰ ریال سپرده بصندوق اداره درآمد بدهند. شماره ۱۰۲۹ **شهرداری تهران**

آ-۴۰۵

تیغ های فیلی تنها علاج ریش های زبر است و چون از از تیغ های فیلی تقلید کرده اند هنگام خرید علامت HAPE که با خط طلائی روی هر بسته نوشته شده را دقت نمائید .

آ- ۲۹۴ ۳-۱۰ مغازه پیرایش

نرخ بانك ملی ایران در تاریخ ۲۲ر۱ر۱۹

ارز ـ عهده	نرخ رسمی بانك: نرخ رسمی فروش: نرخ روز	نرخ ارز بلیره انگلیسی بدون تعهد هر لیره : نرخ روز	نرخ ارز دلار امریکا بدون تعهد هریکصد واحد ارز بدلار نرخ روز
قلورن هلندی آمستردام	۹۱۵،۶۵	۷،۵۸	۵۳،۰۸
دینار عراق بغداد	۵۹،۷۰	—	—
مارك برلن یا هامبورك	۶۸،۴،۵۵	—	[illegible]
روپیه بمبئی	۴۴۸،۷۰	۱۳،۳۳	—
بلکا بروکسل	۲۹۰،۶۵	۲۳،۷۰	۲۶،۸۵
فرانك سویس ژنویازوریخ	۳۸۶،۶۰	۱۷،۹۵	۲۲،۴۹
لیره انگلیسی لندن	۵۹،۶۰	—	۳۴،۵
لیره ترك اسلامبول	—	۵،۱۵	—
دولار امریکا نیویورك	۱۷،۱۱۳۳	۴،۰۳۵۰	—
فرانك فرانسه پاریس	۳۳،۷۰	۱۷۶،۷۵	۱،۹۶
لیر ایتالیا وم یا میلان	۸۶،۹۵	۶۸،۳،۴	۵،۰۴
کورن سوئد استکهلم	۴۰۹،۷۰	۱۶،۹۵	۲۳،۷۵
ین ژاپن کوبه	۴۰۴،۳۵	۱۵،۱۲	۲۳،۴۴

نرخ رسمی بانك ملی ایران ۷ درصدمیباشد

سینماها

سینمایران ـ اجتماع هنرپیشکان فیلمهای خنده آور دریك شاهکار بشاشت آور **پاتسی کلی ـ ژاك هالی ـ لورل هاردی** در فیلم موزیکال سراسر خنده ـ کشف اسرار و عجایب شهر هولیوود **چگونه ستاره سینما شدم** ناطق فرانسه

میهن : پرولز آزمایش

تهران : من فرشته نیستم

جهان : عذاب روحی

خورشید: جنایت در خطمازینو

دیده بان: تو خوشبختی منی

همای : ندای وجدان

داروخانه ها

که امشب تاصبح باز میباشند

مرکز		
۲	فرانسه	ناصرخسرو
۳	سلطانی	برق
۴	فردوسی	فردوسی
۵	شاهین	پهلوی
۶	پروانه	معزالسلطان
۷	مطیعا	بازارچه سعادت
۸	میهن	خیابان ری
۹	صحتیه	سیروس
	داروئیان	پوذرجمهری

فردا اداره پست تعطیل است

پستهائیکه

ازشهرستانها می رسد توزیع میشود فقط یك پست برای شمیران فرستاده می شود

ورود وخروج

قطار مسافری

روز جمعه فردا

سمنان : حرکت ازتهران ساعت هفت و ۴۰ دقیقه صبح

قم : حرکت از تهران ساعت هفت و ۴۱ دقیقه صبح

قم: ورودبتهران ساعت بیست و ۱۳ دقیقه

اهواز : ورود بتهران ساعت هفت و ۳۷ دقیقه

کرج : حرکت ازتهران دفعه اول ساعت هشت ونیم صبح دفعه دوم سه ساعت بعدازظهر

کرج : ورود بتهران دفعه اول ساعت یازده و نیم صبح دفعه دوم ساعت پنج ونیم بعد از ظهر

صاحب امتیاز ومدیرمسئول : عباس مسعودی

عنوان تلگرافی : تهران اطلاعات

جای اداره خیابان خیام

تلفن اداره : ۴۶۷۷ ـ ۴۶۲۴ ـ ۵۵۷۹

منزل مدیر ۴۷۳۴

بهای اشتراك

	۱۲ ماهه	۶ ماهه	۳ ماهه
تهران	۱۴۰	۷۵	۴۰
شهرستانها	۱۵۰	۸۰	۴۵
خارجه	۲۴۰	۱۲۵	۶۵

بهای آگهی ها

صفحه ۶ سطری ۲ ریال ـ صفحه ۷ سطری ۳ ریال

صفحه ۵ و ۸ سطری ۴ ریال

چاپخانه شرکت سهامی چاپ