سال سی و دوم ـ شماره ۹۵۱۳ — شنبه بیست و یکم دی ماه ۱۳۳۶ — تکشماره دو ریال و نیم

اطلاعات

آیزنهاور گفت:

جواب جنگ سرد همه جانبه شوروی صلح همه جانبه است

دالس گفت الحاق امریکا به پیمان بغداد فعلا لازم نیست ولی این راه در آینده بازخواهد ماند ـ موشك قاره پیمای اطلس باموفقیت آزمایش شد

بولگانین پیشنهاد تشکیل کنفرانس سران شرق و غرب را تکرار کرد

ونزوئلا در آستانه شورش تازه‌ای است ـ در جزایر شمالی اندونزی قیامی صورت گرفت ـ گرومیکو برای عقد قرارداد تجارتی به بن میرود

اخبار جهان در صفحات ۳، ۴، ۱۳، ۱۴ و ۱۵ چاپ شده است

جریان روز

بودجه و مخارج

بودجهٔ کل کشور امروز ازطرف وزیر دارائی بهیئت دولت تقدیم خواهد شد تا وزرا مطالعات خودرا برروی اقلام جزء بودجه ورسیدگی بدرآمد وپیش بینی‌های مربوط بمخارج آن شروع کنند.

سال بسال ستون مخارج بودجه از حیث عرض وطول وسیعتر وطولانی تر میشود وحق هم چنین است زیرا همانطور که شاهنشاه در بیانات خود اشاره کردند فعلا از وزارتخانه‌های کشاورزی وصنایع ومعادن وبازرگانی جز نامی

بقیه در صفحه دوم ستون اول

گفتگوی صلح

پیام آیزنهاور به کنگره امریکا و یادداشتهای جدید بولگانین برای دول غربی همزمان یکدیگر انتشار یافته وباآنکه کاملا برهم منطبق نیست، درواقع شباهت به مکالمه‌ای در باره موضوع صلح پیدا میکند. رهبران امریکا وشوروی بطور غیر مستقیم، درامری که به همه دنیا ارتباط دارد، بایکدیگر سخن میگویند و مفهوم و نتایج این مکالمه برای دنیا اهمیت خواهد داشت.

بولگانین بنظر میرسد که تصمیم گرفته

بقیه درصفحه دوم ستون دوم

اظهارات ابتهاج مدیر عامل سازمان برنامه درباره

تمرکز برنامه هفت ساله واعتبارات ۷۰۰ میلیون تومانی

نمایندگان بانك بین المللی وبانك‌های خصوصی آمریکائی برای تشکیل بانك بزرك اعتبارات صنعتی تاده روز دیگر بتهران می‌آیند. کارخانه‌های سازمان برنامه تادوسال دیگر بمردم فروخته خواهد شد

آقای ابتهاج مدیرعامل سازمان برنامه بر پشت طی کنفرانسی که در جمعیت آزادی دادند در باره صنعت ذوب آهن ـ برنامه‌های عمرانی خوزستان و برنامه صنعتی کردن کشور مطالبی اظهارداشتند که مورد توجه قرار گرفت.

۳۰ هزار کیلومتر جاده اسفالته

آقای ابتهاج ابتدادرباره برنامه های اقتصادی کشور گفتند تنها باداشتن پول نمی‌توان مشکلات اقتصادی کشوری مانند ایران را مرتفع کرد بلکه لازمه هرکار داشتن برنامه صحیح درکلیه شئون مملکتی میباشد دراین مورد اشاره شدکه کشور ایران میبایستی لا اقل حدود ۳۰ هزار کیلومتر راههای درجه یك اسفالته داشته باشد که برای اجرای همین برنامه فقط حدود ۱۰۰ الی ۱۵۰ میلیارد ریال پول مورد نیاز است درصورتیکه تمام اعتبار برنامه هفت ساله ما ۷۰ میلیارد ریال بود که ظرف یکی دوهفته اخیر به ۸۴ میلیارد ریال (برابر ۱۱۵۰ میلیون دلار) افزایش یافته است و اگر تمام این مبلغ صرف عملیات راه سازی بشود فقط نصف راههای مورد نیاز ساخته خواهدشد وحال آنکه ۳۰ هزار کیلومتر راه درجه یك هم برای کشور ما کافی نیست.

بنابراین بدون داشتن برنامه صحیح نمیتوان حوائج مملکتی را که یکصد سال از قافله تمدن عقب مانده بااجرای یك برنامه هفتساله جبران کرد و اگر کسی این انتظار را داشته باشد مایوس خواهدشد واجرای قسمت مهمی از برنامه‌های عمرانی واقتصادی کشور بستگی بهمت و پشتکار و فعالیت افراد کشور و سرمایه گذاری آنان در امور مختلفه دارد.

تناسب بودجه

درمورد سئوال مربوط به تناسب بودجه واینکه چه کاری خواهدشد گفته شد ماسعی کردیم برنامه‌ای موزون باتوجه به رشته‌های مختلف اقتصادی واجتماعی داشته باشیم در درجه اول بامور ارتباطات و مخابرات توجه کردیم زیرا اگرراه ارتباطات ومواصلات خوب نداشته باشیم. اگرهم تولیدات اقتصادی را چندبرابر بکنیم وراه و بندر نداشته باشیم کاری نکرده‌ایم.

بقیه در صفحه چهاردهم

سفر بفضا

روزپیش اخباری ازمسکو واصل شد مبتنی براینکه شورویها مردی را بایك موشك به ۳۰۰ کیلومتری فضافرستاده‌اند.

این خبر بعداً ازطرف مقامات شوروی تکذیب شد.

اخیرا تصویر بالا دریك کتاب روسی بنام «سفر به فضا» انتشاریافته وموشك حامل انسان را نشان میدهد. قسمت‌های مختلف موشك به ترتیب عبارتست از:

۱ـ موتورجت موشك ۲ـ چترنجات ۳ـ بالهای متحرك ۴ـ سرنشین ۵ـ مخزن سوخت ۶ـ محلی که موتوررا بکار میاندازد.

وکلا در ضیافت نخست وزیر

نخست وزیر گفت:

لایحه اصلاح تشکیلات اداری تنظیم شده

ودرمورد ترمیم حقوق کارمندان مطالعاتی در جریان است

سیاست احزاب درروابط دولت ومجلس مورد بحث قرار گرفت

رئیس دولت

رئیس مجلس

عصرروز پنجشنبه، نمایندگان مجلس شورایملی بدعوت آقای دکتراقبال نخست وزیردر کاخ وزارت امور خارجه حضور یافتند.

دراین ضیافت، آقای نخست وزیر خطاب بنمایندگان مجلس گفت:

دوتشکر دارم، یکی ازاینکه آقایان نمایندگان امروز بندمرا سرافراز فرموده‌اند ودیگر آنکه دولت را با

بقیه در صفحه سیزدهم

مشورت با مردم

خوانندگان گرامی اطلاع دارند که دولت تصمیم گرفته است حقوق کارمندان را اضافه کند این افزایش حقوق از نظر بهبود وضع اداری وزندگی کارمندان لازم است ولی از نظر اقتصادی تاثیر قابل مطالعه‌ای برروی قیمت‌ها و بالاخر مسطح هزینه عمومی دارد.

ما ازخوانندگان خود دعوت میکنیم که دراین امر اجتماعی نظریات وعقاید خودرا برای ما بنویسند تا ازاینراه دولت بتواند باآگاهی ازافکارعمومی وعقاید صاحب نظران دراین راه قدم بردارد.

ممکنست نقشه جاده سوم بازهم تغییر کند

مقامات شهرداری تهران اظهارعلاقه کرده‌اند که انحنای جاده سوم درقسمت بالای آن ازبین برود

جاده سوم تهران ـ شمیران بصورت «اتوبان» ساخته خواهد شد

یك میدان جدید دردروازه دولت احداث میگردد وبعرض خیابان روزولت اضافه میشود

باآنکه مانظرخودرادرباره جاده سوم تهران ـ شمیران ضمن سرمقاله روزپنجشنبه باطلاع خوانندگان محترم رساندیم، عده زیادی ازما زواسته‌اند نقشه‌ای راکه بتصویب کمیسیون کشورمجلس شورای ملی رسیده است برای اطلاع آنان چاپ کنیم.

خوانندگان عزیزما باین نکته باید توجه داشته باشند که لایحه دولت درباره تمدیدمدت احداث جاده سوم شمیران وهمچنین نقشه جاده مزبور فقط بتصویب کمیسیون کشورمجلس شورایملی رسیده‌است وبنابراین لایحه تمدیدمدت بایستی بتصویب مجلس شورایملی نیز برسدو بعد بمجلس سنا ارسال گردد.

احتمال میرود تصویب لایحه تمدیدمدت دردومجلس تاپایان سال جاری طول بکشد.

امادرباره نقشه بایدبدانست که تهیه نقشه ازوظایف شهرداری تهران است ولی کمیسیون کشورمجلس شورایملی باین شرط حاضر بتصویب لایحه تمدید مدت احداث جاده مزبور شدکه شهرداری تهران نقشه قطعی جاده را تهیه کند وبکمیسیون بدهد واین نقشه قابل تغییر نباشد.

همانطور که اطلاع دادیم نقشه جاده سوم اکنون بتصویب کمیسیون کشور رسیده ولی شهرداری تهران ازاین نظر که ممکن است پس ازپیاده کردن نقشه برروی زمین، جای این نقشه بازهم تغییر

بقیه در صفحه چهاردهم

سلسله مقالات آقای مهندس محسن طباطبائی نماینده اعزامی اطلاعات بکنفرانس ملل آسیائی ـ افریقائی درقاهره از امروز در صفحه هشتم منتشر گردیده است

نصب خانه های چوبی در فارسینج

پایان یافت

کمك بزلزله زدگان ادامه دارد و کمکهای اولیه پایان یافت

سخنگوی جمعیت شیروخورشیدسرخ امروز بخبرنگارما اظهارداشت:

کارنصب خانه‌های چوبی درفارسینج خاتمه یافته ودرقراء اطراف شروع شده‌است روزانه بمقادیر قابل توجهی خانه درتهران ساخته وحمل میشود با توجه باینکه مردم نیزخود ازهفته قبل شروع بساختن سرپناههای موقت با برزنتهای قیر اندود برای خود کرده‌اند تصور میرود مشکل نگاهداری آسیب دیدگان درزمستان حل شده باشد درحال حاضر روزانه ازطرف جمعیت مرکزی فقط برزنت قیر اندود بنقاط مختلف فرستاده میشود.

پایان کمکهای اولیه

شیروخورشید سرخ از اواخر هفته گذشته کمکهای اولیه را پایان داده و اینك باستحضار خاطر عموم میرساند که وظیفه اجرای کمکهای اولیه از طرف جمعیت تازمانی است که مردم ازناراحتی حادثه بیرون بیایندو بتوانند خودبرای ادامه زندگانی خویش فکر کنندوچاره بیندیشند خوشبختانه آذوقه نود و پنج در صد ازنقاط آسیب دیده باقی مانده واگر شیرو خورشیدسرخ بازهم آذوقه بفرستد بیش ازآنچه جنبه خیریه وکمك داشته باشد موجبات تن پروری افرادرا فراهم خواهدساخت.

این جهت شیروخورشیدسرخ بمحض اینکه حس کرد دیگرادامه کمکهای خواربار وپوشاك لازم نیست آنرا قطع نموده وفقط طبق تقاضای کمیته های امدادی بارسال برزنت وخانه های چوبی اکتفاکرد مگر بطور استثنائی درموارد لازم که هنوزارسال این گونه کمکها ازطرف شعب شیرو خورشیدسرخ در کرمانشاه وهمدان ادامه میابد

کمك نمایندگان مجلس شورای ملی

سخنگوی شیر وخورشید افزود خوشبختانه خبر تازه‌ای مبنی بروقوع زلزله از مناطق آسیب دیده نرسیده ووضع بتدریج صورت عادی پیدا می کندپرداخت اعانات ازطرف افراد خیرخواه ادامه دارد روز چهارشنبه گذشته آقای عزیزاعظم زنگنه نماینده مجلس شورایملی بحضور والاحضرت شاهدخت شمس پهلوی ریاست عالیه جمعیت شرفیاب شده ضمن بیان تاثرات خاطر ریاست ونمایندگان محترم مجلس چکی بمبلغ پانصد هزار ریال برای کمك به آسیب دیدگان ازطرف

بقیه در صفحه چهاردهم

ادامه تعطیل مغازه‌های خرازی فروشی

فرمانده گارد گمرك می گوید مهلت تمدید نخواهد شدوما بکار خود ادامه خواهیم داد

تعطیل مغازه‌های خرازی فروشی امروزهم ادامه داشت.

صنف خرازی روز پنجشنبه نامه‌ای به آقای نخست وزیر نوشته وبوسیله آقای خرازی تسلیم شد.

آقای خرازی ضمن تائید نامه فوق اظهار داشت که آقای نخست وزیر قول مساعدت داده‌اند وانشاءالله بزودی پس ازمراجعت آقای وزیر گمرکات ترتیب مساعدی بکارصنف خرازی فروش داده خواهد شد.

گمرك چه میکند؟

هیئت‌های مامور جمع آوری قاچاق دیروز بکارخودخاتمه دادند واز امروزمامورین گارد گمرك بطور انفرادی بمحلهائی که مشکوك بفروش اجناس قاچاق میباشندسرکشی می کردند.

عدم تمدید مهلت

فرمانده گارد گمرك درباره تمدید مدت مهلت جمع آوری اجناس قاچاق اظهارداشت مدت مزبور بهیچوجه تمدید نمیشودو گارد گمرك وظیفه خود را برای جمع آوری اجناس قاچاق ادامه خواهدداد

تبلیغات کمونیست ها در کنفرانس قاهره

نمایندگان تاشکند دلسوزی میکنند!

در کنفرانس غیررسمی قاهره اظهاراتی ازطرف کمونیستهای تاشکند شده که کاملا مسبوق بسابقه وبمنظورخاصی بوده‌وروشن است که طبق دستورالعمل کمونیستهای تاشکند اظهار کردند که ماملل آسیائی وافریقائی باید کوشش واهتمام نمائیم که کلیه امتیازات وانحصاراتیکه دول استعماری ازما تحصیل کرده اند لغوکنیم مخصوصا امتیازاتی که تاکنون درباره نفت گرفته اندازهمه مهمتراست وبایدمنافع معادن مانصیب خودمان گردد ونگذاریم این منابع بزرك بدست دول استعمار طلب امریکاوانگلیس باقی بماند. این اظهارات را مصروسوریه هم تائید نمودند.

حال بخوبی روشن است چنین اظهاراتی آنهم بوسیله کمونیستهای تاشکندو تائید آن ازطرف مصروسوریه ازکجاسرچشمه گرفته است تصور میرود اشخاصیکه خواننده تبلیغات کمونیستها هستند بدون چون وچرا پی به که اظهارات و منظور گردانندگان کنفرانس غیررسمی قاهره خواهندبرد آیا این اظهارات غیرازاینکه برمشکلات فعلی شرق وغرب بیافزاید ودیگران با منظوری که دارند ازآن استفاده کنند معنی ومفهومی دارد؟

دولت شوروی دراین کنفرانس که ساخته وپرداخته افکاروسیاست خودش میباشد پیشنهادکمك بلاشرط بدول افریقائی وآسیائی مینمایدو میخواهد وانمود کندکه این پیشنهادات فقط برای پیشرفت کارهای خودآنان است درصورتیکه دیگران یعنی امریکا برای هرکمکی شرایطی پیش میگذارد ملاحظه میشود غیراز اینکه وانمود کنندکه دوثلث جمعیت جهان دورهم جمع شده وسرنوشت خودوسیاست ملل مربوطه بخودرا معین میکنندمیخواهند باتبلیغات وهوو جنجال قوه ساختگی را در مقابل ملل متحد قرارداده ونیزامریکا راراضی کنندراجع باوضاع دنیا با شورویها واردمذاکره شده‌وورتیجه حدودومناطق نفوذرا معین و بجنك سردفعلی خاتمه بخشند. این فکرهم خواب وخیالی بیش نیست وهمه میدانند که باجمع کردن عده‌ای فراری تحت تعقیب ومهمانی دادن وبگردش بردن نمیتوان سرنوشت ملل را بدست چنین عناصری معین کرد.

سفیر امریکا بتهران مراجعت نمود

دالس بعد ازظهرچهارم بهمن بتهران وارد میشود

اسامی همراهان دالس امروز منتشر شد

سفیر کبیرامریکا ساعت دوازده ونیم امروز دروزارت امورخارجه حضور یافت وباآقای دکتراردلان وزیر امور خارجه ملاقات آقای چی پین سه هفتهٔ قبل برای استفاده ازتعطیلات کریسمس وژانویه بظهران واقع درعربستان سعودی رفت ومهمان دختروداماد خودبود ومسافرتی هم بکشورهای لبنان واردن هاشمی کرده وازسرزمین قدس بازدید کردوصبح دیروز باهواپیمای «آل ایتالیا» بتهران مراجعت نمود.

درملاقات امروز آقای چی پین ووزیر امورخارجه موضوع مسافرت آقای دالس وزیرامور خارجهٔ امریکا بایران وبرنامهٔ توقف وی در تهران مطرح مذاکره قرار گرفت.

بقیه در صفحه چهاردهم

سرباز گیری تمام شد

بقرار اطلاع کارسربازگیری که ازچندی قبل توسط مامورین اداره سرکلانتری ومامورین اداره نظام وظیفه عمومی در تهران و حومه ادامه داشت پس ازتامین احتیاجات ارتش بپایان رسیده‌است.

تبدیل بسفارت کبرا

نظر باینکه تشیید مبانی دوستی وبسط روابط اقتصادی وفرهنگی بین کشور شاهنشاهی ایران وکشور پادشاهی دانمارك همواره مورد علاقه تام دو کشور بوده‌است دولتین متقابلا موافقت نمودند که سفارتخانه های خودرا در تهران وکپنهاك بسفارت کبرا ارتقاء دهند.

سناتور انتخابی قزوین

بموجب گزارش خبرنگار ما صبح دیروز هشت نفر آقایان حکیم الملك ـ عرب شیبانی ـ دکتر امیراعلم ـ محمود ناصری ـ نصرالله صبا ـ نظام مافی ـ دکتر سعید مالك ومحمود عرفانی منتخبین انتخابات درجه اول سنا بادعوت فرماندار قزوین درمحل فرمانداری اجتماع کردند و ازبین خود آقای نصرالله صبارا بسناتوری درجه دوم قزوین انتخاب کردند.

چای جهان

پارك ـ پارك ـ پارك

صفحه ۵ را بخوانید

«آگهی»

دیزل روستون «Ruston»

نمایندگی انحصاری دیزل معروف روستون انگلستان باین شرکت واگذار شده، متمنی است برای خرید وسفارش یااخذ هرگونه اطلاع به این شرکت مراجعه یامکاتبه فرمائید

شرکت سهامی ـ ترافیکو ـ تهران خیابان سعدی شماره ۴۸۸ تلفن ۲۷۶۰۸

آ ـ ۳۳۱۰۰ ۲ـ۲ «آگهی»

بورس عباس آباد

برای خرید و فروش اراضی عباس آباد به بازرگانی شهرزاد شاهرضا مقابل کالج تلفن ۴۰۴۰۱ مراجعه فرمائید

آ ـ ۳۳۲۱۰

ازتهران پارس، این شهر زیبا و مدرن دیدن کنیم

تابحال ۷۳۰،۰۰۰ ریال از طرف مؤسسین این شهر خرج شده است

درتهران پارس ویلاهای مدرن بقیمت ۵۰ هزار تومان زمینهای خوش قواره و آبادباشرایط سهل اقساطی واگذار میشود

والا حضرت شاهپور حمید رضا یك ویلای زیبا در تهران پارس خریداری کردند.

مدتها استگاه مرتب و مدرنی در خیابان تهران توظرمرا جلب کرده‌بود میدیدم همه‌چیز این ایستگاه باسایر ایستگاهها فرق دارد منجمله اتوبوسهایش نمیدانستم این اتوبوسهای بزرك و قرمز رنك که اینقدرموردتوجه من واقعشده اینهمه مسافر رابکجامیبرد.

بالاخره روزجمعه گذشته باخرج کردن ریال همراه صدها نفر مسافر بدون دقیقه‌ای انتظار سواریکی از آن اتوبوسهای قشنگ شدم وراحت شدم وخودم رابدست سرنوشت سپردم:

درباره «تهران پارس» همه‌جور فکر کرده‌بودم جز آنچه دیدم واقعا برای من باورنکردنی بود که در گوشه‌ای از تهران یك چنین شهر زیبا ومدرنی با اینهمه ویلاها ومیدانها وتاسیسات جالب

آ ـ ۳۳۲۹۸ بقیه درصفحه پانزدهم

در کنار میدان زیبا وتماشائی «تهران پارس» این عمارت وسیع و جالب بچشم میخورد. دراین ساختمان تمام امور مربوط به «تهران پارس» حل وفصل میشود ودرحقیقت مرکز اصلی وسازمان آبادانی «تهران پارس» است.

بودجه و مخارج

بقیه از صفحه اول

نیست زیرا این وزارتخانه ها بطور مسلم با این بودجه کم قادر نخواهند بود وظایف خود را انجام دهند اصلاحات و تحول در همه امور و شئون اجتماعی احتیاج بپول و اعتبار دارد.

مشکل بزرگ دیگری که دولت با آن روبروست مسئله تجدید سازمانهای دولتی است و این مسئله ای است که بدون شك در پیشرفت امور اداری کشور تاثیر قطعی امور دارد. مسئله تجدید و تحول سازمانهای دولتی در وضع فعلی با دو مشکل همراه است:

مشکل اول اینست که تعداد کارمندان دولتی زائد بر تشکیلات و سازمانهای اداری کشور است و از این رهگذر مخارج هنگفتی بر بودجه کشور تحمیل میشود. مشکل دیگر کمی حقوق کارمندان و زندگی ناگوار آنهاست همانطور که اشاره کردیم اصلاح و بهبود وضع سازمانهای دولتی و اداری کشور رابطه بسیار نزدیکی باحل این دو مشکل دارد.

دولت درصدد است که سال آینده حقوق کارمندان را اضافه کند و شاهنشاه در بیانات اخیر خود این موضوع را گوشزد و وضع رقت بار زندگی کارمندان را یادآوری کردند.

بهبود وضع اداری کشور در گرو بهبود وضع زندگی کارمندان دولت است. بنظر ما این تصمیم کاملا بجاست باید بین حقوق کارمندان و هزینه زندگی تعادلی برقرار کرد.

اکنون مطالعات درباره تجدید نظر در سازمانهای اداری از نظر استفاده از کارمندان نسبت بمناصب و مشاغل موجود ادامه دارد و دولت بموازات ترمیم حقوق کارمندان کادر اداری خود را نیز نسبت باحتیاجات خود تقلیل خواهد داد.

البته این امر باید بگوئیم با اجرای نقشه های عمرانی و اصلاحی و توسعه فعالیت وزارتخانه هائی نظیر کشاورزی و بهداری و صنایع و فرهنگ از همین کادر موجود میتوان استفاده کرد ولی بشرطی که از مشاغل و مناصب زاید و تشریفاتی کاسته شود و پست های اداری که وجودشان برای اصلاح و پیشرفت امور ضروری است بوجود آید.

اما مسئلهٔ افزایش حقوق کارمندان را از نظر اهمیت باید هم از جنبه مالی و هم اقتصادی مورد مطالعه قرار داد.

از نظر مالی مقدار معتنابهی بر بودجه و مخارج دولت اضافه خواهد کرد که باید معلی برای عواید دولت در نظر گرفته شود و در وضع فعلی که دولت کسر بودجه دارد باید دید این مبلغ که در حدود پانصد و کسری میلیون تومان میشود از کجا تامین میشود.

اما از نظر اقتصادی نیز این افزایش حقوق و پولی که از این راه در دست کارمندان دولت میآید قابل مطالعه است.

چون بالا رفتن حقوق که در نتیجه قدرت خرید کارمندان را بالا میبرد تاثیر مستقیمی در وضع اقتصادی و مخصوصا قیمت ها دارد

از نظر اقتصادی افزایش قدرت خرید اگر همراه با تولید اجناس نباشد موجب ایجاد تورم و بالا رفتن قیمت ها خواهد گردید چون پول به مقدار زیادتری در بازار عرضه میشود اما جنس بهمان سطح عادی و معمولی خود باقی میماند و در اینصورت خواه ناخواه قیمت ها آنقدر بالا میرود تا بتواند تمام پولهای اضافی را جلب کند. در اینصورت نه تنها کارمندان نفعی از افزایش حقوق خود نخواهند برد بلکه سایر طبقات و مردم دیگر هم در تاثیر این فعل و انفعال اقتصادی گرفتار گرانی قیمت ها خواهند شد.

بور خلاصه بنظر ما باید از قیمت زندگی کارمندان بطرق دیگری کاست.

یعنی مثلا همین پانصد میلیون تومان را با طرح نقشه دقیق برای خانه سازی بکار انداخت که کارمندان را از پرداخت کرایه خانه راحت کرد و یا فروشگاههای بزرگ تاسیس نمایند که کارمندان اجناس مورد احتیاج خود را با قیمت ارزانتری تهیه کنند که هم در زندگی آنها تاثیر بزرگ دارد و هم وجود همین فروشگاه ها در سایر قیمت ها و در زندگی طبقات دیگر هم مؤثر خواهد بود یا بیمه های اجتماعی برقرار کنند خلاصه ما این مسئله را بصورت مشورت از عموم خوانندگان و صاحب نظران طرح میکنیم تا عقیده خود را ازدارند.

گفتگوی صلح

بقیه از صفحه اول

است از هر فرصتی برای دردوست داشتن ابتکار عمل استفاده کند. یکبار هنگام تشکیل جلسه شورای اتلانتیك سیل یادداشتها را به پایتخت های غربی سرازیر کرد و باردیگر هنگام نطق آیزنهاور پیشنهاد های قبلی را تجدید نمود.

ولی نباید پنداشت که این پیامها صددرصد بمنظور خنثی کردن نتایج کنفرانس پاریس یا پیام آیزنهاور صادر شده است.

در همه این پیامها تمایل بصلح و پایان بحران کنونی جهان بمیزان معین وجود دارد ولی البته شوروی ها ترجیح می دهند و بسیار شائق اند که با این پیامها و بدون هیچ گذشت واقعی بصلح مورد نظر خود برسند.

حقیقت اینست که چه در غرب و چه در شرق زمینه برای بعضی توافق های محدود فراهم است.

اینکه دولت شوروی پی در پی اصرار بتشکیل کنفرانس سران دول بزرگ می کند، با همه مضمون تبلیغاتی این پیشنهاد برای خود تمهداتی ایجاد مینماید که بهرحال قابل ملاحظه است.

از آن طرف در پایتخت های غربی نیز طرفداران آغاز مذاکره با شوروی کم نیستند. حتی دالس باشروع مذاکرات از مجاری عادی دیپلماتیك موافق است و مسلما در یك کنفرانس وزرای خارجه چهار کشور شرکت خواهد کرد. آیزنهاور نیز در پیام خود اشاره به «صلح همه جانبه» نمود و از شوروی ها خواست که بنحو جدی تری برای ختم بحران جهانی وارد عمل شوند.

باوجود این نقطه نظر آیزنهاور در پیام خود اشاره بقدرت دفاعی موجود امریکا و طرحهائی که برای افزایش این قدرت در نظر گرفته شده است نمود.

زیرا اساس نظریه غرب براهمان چیزی تشکیل میدهد که چرچیل ضمن جمله معروفی بیان کرده بود: «مسلح میشویم تا مذاکره کنیم» سرنوشت دنیای غرب هرچه باشد، جنك باشوروی یا کنار آمدن باآن دولت در رتبه اول احتیاج بمسلح شدن دارد.

دنیای غرب با یك موقعیت ضعیف دفاعی نه جنك را میتواند ببرد و نه صلح را وحتی نخواهد توانست صلحی با شرایط متساوی بدست آورد.

آنچه آیزنهاور درباره قدرت دفاعی و اقتصادی دنیای غرب گفت صحیح است و هنوز شوروی نتوانسته است توازن قوا را یکسره برهم بزند.

از اینرو تولید موشکهای بردمتوسط بمقادیر زیاد و واحدات با یگانهای پرتاب موشك در اروپا وضع غرب را تا مدتها تثبیت خواهد کرد، تاهنگامی اطلس وتیتان بطور مؤثر وارد میدان شوند شوروی ها نیز از این حقیقت آگاهند واگر باین شدت درباره خلع سلاح و منطقه خلع سلاح شده اتمی در اروپا تبلیغ میکنند بخاطر جلوگیری از استقرار پایگاههای موشکی در اروپا است. بااینهمه تصور میرود اگر غرب پیشنهادهای مشخص و عملی برای شروع مذاکرات باشوروی طرح کند در بعضی زمینه ها، خصوصا مسئله منطقه بیطرف در اروپای مرکزی حصول توافقهائی امکان پذیر باشد.

دالس در پاسخ پیامهای بولگانین یك پیشنهاد ساده مطرح کرده است: آلمان را متحد کنید. این مسئله در تمام دوره پس از جنك گره اصلی روابط شرق و غرب را تشکیل داده و هیچ سازش واقعی حاصل نخواهد شد مگر آنکه موضوع وحدت آلمان حل شود ولی شوروی ها اساسا از ورود در این موضوع هم خودداری دارند و ابدا حاضر به بحث نیستند.

درواقع امر نیز شرط وحدت آلمان برای شروع مذاکرات شرط سنگین است. این موضوع را نمی توان بطور دربست و یکباره حل کرد و مقدمات آن لازم است بتدریج فراهم شود و شروع اقدامات تدریجی در این باره کم نیست دنیا بمراحلی نزدیك میشود که دول بزرگ از بعضی توافقها گزیری ندارند. کار اختلاف شرق و غرب بر سر قابت در همه زمینه ها، از جمله تسلیحاتی محدود خواهد بود، زیرا پیش از این جلو رفتن ممکن نیست.

خانواده های محترم تهران

توجه فرمائید

مثل همیشه قبل از تهیه هر گونه پوشاك زمستانی برای خود و اطفالتان برای تعیین نوع وارزش واقعی جنس

بفروشگاههای جنرال مد

بزرگترین سازمان پوشاك موجود در ایران مراجعه فرمائید

خیابان سعدی بالا ولاله زار (کوچه برلن)

ساعت کار پیش از ظهر از ۹ تا ۱۲ ونیم عصر از ۳ تا ۸

آ-۳۳۲۷۲

(طوطی)

بیماریهای آمیزشی - مجاری ادرار - سستی جنسی مردان

میدان بهارستان خیابان صفیعلیشاه دکتر یحیی صدری

آ ۲۲۱۲۲ ۱۲.۲

سانیلاو

SANILAV

خوشبو - معطر - مخصوص اماکن عمومی ومنازل

بزودی معرفی خواهد شد

آ-۳۳۲۳۴ ۱-۳

Dr Scholl's

CLORO - VENT TRADE MARK FOAM INSOLES

کف طبی دکتر شول

رفع کننده بو و عرق پا

در زمستان پا را گرم و در تابستان خنك نگاه میدارد.

کف دکتر شول در پاکت دربسته طلقی و دارای مارك بالاست

چهارراه اسلامبول فردوسی

نمایندگی دکتر شول

ارشهرستانها نماینده فعال پذیرفته میشود

۳۲۰۹۸ آ-۸ ۳

شخصیت معنوی حافظ

حافظ که یکی از بزرگترین متفکرین دنیا است نتیجه یك عمر اندیشه های عمیق و باریك خود را درباره مرگ و زندگی در لباس شعر و بصورت یك اثر جاویدان به زبان شیرین فارسی و بجهان اهدا نموده است. تاکنون کتابهای زیادی از دانشمندان و ادباء و هنرمندان خارجی و ایرانی درباره حافظ و اشعار آسمانی او نوشته شده ولی به یقین هیچکدام آنطوریکه باید و شاید نتایج تلاش حافظ را مجسم نکرده و مباحث عالی عرفان عملی او را تجزیه و تحلیل ننموده اند. در کتاب «شخصیت معنوی حافظ» که شامل یکصد و یك موضوع مستدل درباره اشعار حافظ است تمام اندیشه های بلند و پرارج حافظ بدقت تحلیل شده و از خلال این تجزیه ها اندیشه های طلائی حافظ و تجلیات روح شرقی و ایرانی بخوبی دیده میشود

تالیف دانشمند ارجمند آقای جعفری لنگرودی

«شخصیت معنوی حافظ» باچاپ زیبا به بهای سی ریال از طرف «کانون معرفت - تهران - لاله زار - تلفن ۳۲۴۳۷» منتشر گردید.

آ-۳۳۳۰۲

ماشینهای جوشکاری

ساخت کارخانجات وستینگهاوس آمریکا

انواع دستگاههای جوش برقی و موتوری والکترود و کابل و ماسك رسید

شرکت سهامی ایران تکنو خیابان سعدی تلفن ۳۹۵۶۳ و ۳۹۷۰۸

آ-۳۳۲۱۸

باکمال تاسف فوت مرحوم مغفور آقای محمد رضا سپهری رادر پیرجند باطلاع همشهریان محترم و دوستان عزیز آنمرحوم میرساند مجلس ختم مردانه در ساعت ده صبح روز دوشنبه ۲۳ دیماه جاری در مسجد مجد منعقد خواهد بود

مهدی فرخ - سلمان اسدی - عماد تربتی - دکتر اسدی - تیمورتاش - دکتر ضیائی - مهدی ارباب سعیدی - قرشی - ابراهیم پردلی - حسن نبوی - گنابادی محمود فرخ - معتضدی - بهبهانیان - نقابت - احمد سلیمانی نراقی - سید محمد فرزان - محسن اسدی علی اکبر اسدی - هادی اسدی - مهندس اسدی - دکتر امیر پیرجندی - سید غلامرضا سعیدی - علی اصغر کشاورز - مرندی - فرزانه - ملك پور - لاهوت - ناصح کمیلی - دکتر محمد حسن گنجی - دکتر قوامی - موسی مهتدی - دکتر جواد پیرجندی - دکتر احمدی - مهندس راثی - مهندس حسین فتحی - مهندس تیمور پور - مهندس وجدانی - حسن لطفی - سلیمانی نراقی - سرهنك عرشی - سرهنك مینوئی - سرهنك بینا - سرهنك ثابت پور - سرهنك ارجمند - سرهنك ۲ هاشمی - بنی اقبال معینی - اسدمحبی - بیدختی - علوی - فقیهی - زندی بهار - هادی رضائی - اسماعیل رضوانی - رخشانی احمد منصف - ابراهیم صهبا - دکتر محمد حسین اعتمادی علوی - مهندس رهبر - محمد حسین عسگری - سرگرد عسگری - رضا سپهری - اسداله سپهری - اسماعیل خزیمه - بهرام فرمانفرمائیان - محمد علی منصف خزیمه علم - اسداله علم

آ-۲۳۳۸۵ ۱-۲

درگذشت آقای سپهری موجب کمال تاسف است بعموم بازماندگان آن مرحوم مصیبت وارده را تسلیت میدهیم.

خانواده های قائمی زنجانی - مهدوی - خدائی - محمدیان - وفائیان فتوره چی - با نهایت تالم و تاسف درگذشت ناگهانی جوان ناکام بانو بهجت قائمی صبیه آقای رحیم قائمی زنجانی را در تهران به اطلاع خویشان و آشنایان میرساند مجلس ختم آنمرحومه روز یکشنبه ۲۲ دیماه از ساعت ۲ تا ۵ بعدازظهر در مسجد حاجی حسن خیابان شاهپور اول ارامنه منعقد میباشد.

رحیم قائمی زنجانی - احمد مهدوی - رزاق خدائی جلال - محمدیان - جلال قائمی - رسول قائمی - صمد قائمی - مرتضی قائمی - کریم قائمی - اسد وفائیان علی فتوره چی - حسن قائمی - جعفر خدائی

بازماندگان آنمرحومه مصیبت وارده را تسلیت میدهیم آ-۲۳۳۶۱

کرچه یکسال کذشت از سفرت ای کل من
آتش داغ تو خاموش نشد در دل من
کرچه سالی است تو خاموشی و از من دوری
روشنی نیست دیگر در دل و در محفل من

کل من یکسال از خواب ابدی تو و مصیبت جان سوز من میکذرد و سال کذشت طبیعت قامت زیبای تو را بجای لباس دامادی با کفن آراسته و بعوض حجله کاه زفاف در آغوش تیره خاك جای داده.

نفرین بر توای مدیر باشکاه که جای فرسوده ای را محل استفاده خود قرار دادی تا اینکه دو تن از جوانان ورزش دوست را در آن تیره خاك جای دادی

بمناسبت سال درگذشت جوان ناکام رضا جواهریان فردا از ۴ تا ۷ بعداز ظهر مجلس یادبودی در خیابان ترجمان کوچه سلیمانی برقرار است.

مادر رنجدیده ات نصرت جواهریان - محمد فرزانه

آ-۲۳۳۳۱

افسران و دانشجویان و کارمندان دانشگاه جنك درگذشت شادروان زیور الملوك هدایت را بحضور تیمسار سپهبد هدایت ریاست ستاد بزرك ارتشتاران و خاندان هدایت تسلیت عرض نموده بقای عمر آن خاندان را از خداوند متعال مسئلت مینماید آ-۲۳۳۹۵

معاون دانشگاه جنك . سرتیپ محمد فاضلی

بقیه آگهی های ترحیم و تسلیت در صفحات ۳ و ۱۳

خداحافظی

اکنون که برای ادامه تحصیلات عازم «وین» هستم بدین وسیله از سروران گرامی و دوستان عزیز که بعلت ضیق وقت موفق بعرض سلام و خداحافظی حضوری نشده ام خداحافظی و سلامت وسعادت همه را از خداوند مسئلت مینمایم منوچهر ولائی

آ-۲۳۳۲۵

انالله و انا الیه راجعون

نظر بفوت مرحوم جنت مکان حاج مهدی موحد طاب ثراه مجلس ترحیم روز یکشنبه بیست و دوم دیماه جاری از ساعت ۲ الی ۵ بعداز ظهر در مسجد امامزاده یحیی (ع) برقرار متمنی است اخوان ایمانی شرکت فرمایند.

الاحقر زین العابدین سرخهٔ

خانواده های موحد - گل گلاب شاهنده - هاشمیان - پورمولا - رجائی - صباغی - کامیاب بانهایت تاثر و تاسف درگذشت مرحوم مغفور جنت مکان حاج مهدی موحد را باطلاع قامیل و دوستان میرساند مجلس ترحیم آنمرحوم روز یکشنبه بیست و دوم دیماه جاری از ساعت ۱۴ تا ۱۷ در مسجد امامزاده یحیی (ع) و مجلس ترحیم زنانه نیز عصر همانروز در منزل شخصی آنمرحوم واقع در جنب بقعه متبرکه امامزاده یحیی (ع) منعقد میباشد

محمود موحد - احمد موحد - محمد موحد - عزیزاله موحد - قاسم موحد - دکتر حسین گل گلاب - سید محمد شاهنده - سرهنك محمد موحد - عبداله موحد - سرهنك ستاد ناصر موحد - مهندس نظام الدین موحد - غلامرضا موحد - اصغر پورمولا علیمحمد رجائی - علی هاشمیان - غلامحسین هاشمیان - جعفر صباغی - کامیاب

آ-۲۴۴۳۷

بخانواده محترم موحد و عموم بازماندگان آنمرحوم مصیبت وارده را تسلیت میدهیم

باکمال تاسف فوت جانگداز و نابهنگام بانو یمینی همسر حاج باقر یمینی را باطلاع دوستان و فامیل میرساند مجلس ترحیم آن مرحومه روز یکشنبه ۲۲ دیماه از ساعت ۹ تا ۱۱ صبح در مسجد ارك و مجلس ترحیم زنانه عصر همان روز در منزل واقع در خیابان امیریه چهارراه معزالسلطان کوچه باغ کاشی ۱۱ برقرار میباشد.

حاج محمد حسین یمینی - حاج باقر یمینی - حاج حسن یمینی - حاج محمد نطاق - حاج محمود نطاق - مهندس حسن نطاق - مهندس حسین نطاق - دکتر احمد نطاق - محسن مشایخ - رضا جواد - باقر - اسداله و تقی نطاق - حاج حسین کاظمیان - احمد کاظمیان - مهدی قاسمی - احمد هاشمی - دکتر شمس الدین حکمت - حاج حسین ممیزی - فضل اله رسائی - هوشنك یمینی فرد - خسرو قاسمی

آ-۲۳۳۴۵

بعموم بازماندگان آنمرحومه مصیبت وارده را تسلیت میدهیم

باکمال تاسف فوت مرحومه بانو آغا بیگم روغنی والده آقای حسن دلشاد را باطلاع عموم بستگان و دوستان و آشنایان میرساند مجلس ختم مردانه روز یکشنبه ۲۲ ر ۱۰ ر ۳۶ ساعت ۲ و نیم تا ۵ بعدازظهر در مسجد فخرالدوله واقع در دروازه شمیران و مجلس ختم زنانه همان روز از ساعت ۲ تا ۶ بعداز ظهر در منزل آقای دلشاد اول خیابان شهناز کوچه رستکار منعقد است.

سید کمال الدین نوربخش - دکتر عبدالله ریاحی - دکتر باقر آل ابراهیم - جعفر آل ابراهیم - کاظم آل ابراهیم - دکتر میر حقانی - بهرام زند - مهندس عباس فتحیان - رحمت الله روغنی - علی محمد خرسند صهبائی - رضا فرزانه دهکردی - کلاهدوزان - ستوان یکم علی هوشمند ستوان کرمعلی کوهی - عطاءالله کوهی - حشمت الله کوهی - عبدالله فتحیان - کمال کوهی - مهدی بت شکن

آ-۲۳۳۶۳

بعموم بازماندگان آنمرحومه مصیبت وارده را تسلیت میدهیم.

بانهایت تاثر و تالم درگذشت نابهنگام بانو نیرالملوك گیلانشاه همسر سرتیپ سلیمان گیلانشاه را باطلاع اقوام و دوستان میرساند. مجلس ترحیم مردانه روز دوشنبه ۲۳ دیماه ۳۶ از ساعت ۳ تا ۵ بعدازظهر در مسجد مجد و زنانه بعدازظهر همان روز در منزل شخصی خیابان شیران کوی مقدم (نرسیده بباغ صبا) کوچه نوروزی منعقد میباشد

امیر گیلانشاه (اعتماد همایون) - سرتیپ سلیمان گیلانشاه - مهدی اتابکی - ستوان یکم هوشنك گیلانشاه - منصور گیلانشاه - سید جمال الدین اخوی - سید رضا اخوی - سرهنك علی صارمی - محمود گیلانشاه - سرهنك حسینعلی گیلانشاه - سرتیپ سیف اله صارمی - سرتیپ بیژن گیلانشاه - سرتیپ اکبر گیلانشاه - سرلشکر گیلانشاه - عباس گیلانشاه - مهندس فتحعلی گیلانشاه - موسی مروفی - حسین اتابکی - سرهنك تقی اتابکی - فریدون اتابکی - منصور علی اتابکی - حسینعلی اتابکی - حسین پیر نظر - دکتر عیسی بهنام - سرتیپ محمد بهنام - حسنعلی شقاقی - رضا هاشمی شیرازی - مرتضی هاشمی شیرازی

آ-۲۳۳۳۳

بخانواده محترم گیلانشاه و عموم بازماندگان آنمرحومه مصیبت وارده را تسلیت میدهیم

خانواده های پیر نظر - نیلچی - حبیب اللهی - رسول خانی - اتابکی - گیلانشاه - منصوری - وثوقی

بانهایت تاسف درگذشت جانگداز بانو پروین نیلچی همسر آقای مهدی قلی پیر نظر و خواهر بانو اقلیمه نیلچی را باطلاع دوستان و آشنایان میرساند مجلس ترحیم مردانه آنمرحومه روز یکشنبه ۲۲ دیماه از ساعت ۳ تا ۵ بعد از ظهر در مسجد مجد و مجلس ترحیم زنانه در همان روز از ساعت ۳ تا ۵ بعدازظهر در منزل مسکونی واقع در کوی کارمندان دولت باغشاه کوچه زیبا کاشی ۲۱۵ منعقد میباشد.

مهدیقلی پیر نظر - اقلیمه نیلچی هوشنك نیلچی - جمشید نیلچی - بهرام نیلچی - پرویز نیلچی

آ-۲۳۳۲۹

بعموم بازماندگان آنمرحومه مصیبت وارده را تسلیت میدهیم

تشکر و اعتذار

ازذوات محترمی که در مجالس ترحیم مرحوم مغفور آقای حاجی میرزا آقا دواچی طاب ثراه چه در تهران و چه در تبریز حضور داشتند و همچنین آقایانیکه تلگرافا و تلگرافا اظهار همدردی و تسلیت فرموده اند بدینوسیله تشکر نموده و اگر بواسطه تالمات روحی در شرفیابی و عرض جواب تسلیت ها تاخیری رخ دهد معذرت میخواهیم.

از طرف خانواده و دوستان آن مرحوم

آ-۲۳۲۴۹

بدینوسیله از آقای رستم حافظی و تمام برادران بختیاری مقیم بندر معشور که مجلس ختمی بمدت ۳ روز در مسجد جامع بندر معشور جهت درگذشت مرحوم شیخ المشایخ کعب شادکان منعقد نموده بودند نهایت سپاسگزاری میشود.

آ-۳۳۲۶۴ از طرف عشایر کعب مقیم معشور - فرج آل ناصر

تشکر و اعتذار

از ذوات محترم و دوستان و خویشان که در مصیبت مؤلمه فوت فرزند ناکامم عزیزالله فخیم چه در تشییع و چه در ختم مراسم هفته ابراز همدردی و تفقد فرموده اند اظهار تشکر نموده و بعلت کسالت جسمی و تالمات روحی از تاخیر در شرفیابی معذرت میخواهد.

آ-۲۳۳۵۹ فضل الله فخیم و بانو

دالس گفت :

الحاق آمریکا بپیمان بغداد لازم نیست

ولی این راه در آینده باز خواهد ماند ـ یادداشت جدید بولگانین تکرار مکررات است ـ آمریکا حاضر است بفرانسه و هند همه گونه کمك کند

واشنگتن ـ دیروز دالس در کنفرانس مطبوعاتی خود هنگام بحث در مورد پیشنهاد بولگانین مبنی بر تحریم استعمال سلاحهای اتمی اظهار داشت: «امنیت و شاید موجودیت آمریکا را نمیتوان باوعده‌های شوروی بخطر انداخت. درعین حال نفع مشترك امریکا وشوروی در اینستکه در دنیائی زندگی نکنند که تمام مردم رامی توان نابود ساخت.

ازاینرو بایدراههائی برای انجام کاری دراین زمینه یافت پیشنهادهای خلع سلاح آمریکاو متحدین آن به بمراتب بهتر از پیشنهادهای شوروی است وامید واقعی بصلح وامنیت جهان راایجاد میکند.

تغییر این پیشنهادها غیرلازم است زیرا بتصویب متحدین رسیده و فقط به بشرطی تغییر پیشنهادهای مزبور جایز استکه شوروی قبلا اعلام نماید که تغییرات مزبور را قبول خواهد کرد.

باغلب احتمال دول غربی مذاکرات خلع سلاح راکه اکنون بین بست رسیده باشوروی ازسر خواهند گرفت

منطقه بیطرف

بسیاری ازدول متحد ماکه عقیده دارند که نقشه های بولگانین برای ایجاد یك منطقه بیطرف اتمی مرکب از آلمان غربی وشرقی وچکوسلواکی ولهستان بیطرفی کلی آلمان منتهی خواهد شد . در ظاهر امر پیشنهاد شوروی فقط برای جلوگیری از تمرکز سلاحهای اتمی وموشکی در منطقه مذکور است . اگر نیروهای نظامی در صورت مواجهه با خطر سلاحهای جدید نداشته باشند که از آن استفاده کنند، دور از احتیاط خواهد بود دالس با پیشنهاد بولگانین برای ایجاد یك منطقه بیطرف اتمی در مرکز اروپا مخالفت کرد.

پیمان بغداد

دالس گفت: آمریکا از مارس گذشته بمسائل اقتصادی وسیاسی کشورهای پیمان بغداد علاقه زیادی نشان داده است واین امر نشان میدهد که چرا من این ماه در کنفرانس وزرای پیمان بغداد در آنکارا شرکت خواهم کرد.

این مسافرت بعنوان نشانه علاقه مداوم آمریکا به مبارزه علیه امپریالیسم کمونیسم و حل مشکلات اقتصادی خاور میانه است درحال حاضر آمریکا برای پیوستن به پیمان بغداد طرحی ندارد . اکنون آمریکا عضو دو کمیته پیمان بغداد است وعضویت کامل آمریکا در پیمان بغداد درحال حاضر غیر مطلوب وغیر لازم بنظر میاید ولی من تمام راهها را برای این موضوع در آینده نمی بندم.

تکرار مکررات

پیام اخیر بولگانین به آیزنهاور درباره تشکیل کنفرانسی از سران دول جهان ، تکرار سخنان سابق شوروی بوده است. این نامه همزمان پیام آیزنهاور بکنگره وحاضر شدن پاسخهای متفقین به نامه ماه دسامبر بولگانین، ارسال شده است. بولگانین مخصوصا برای منظور های تبلیغاتی نامه نوشتن به سران کشور ها را ادامه می دهد و آن را بر راههای جدی دیپلماسی ترجیح میدهد دالس نظر خود را در این باره چنین خلاصه کرد:

۱ـ دلیلی برای عقب انداختن پاسخ دول متفق بنامه بولگانین مورخ دسامبر گذشته در دست نیست. زیرا نامه جدید شوروی حاوی مطلب تازه‌ای نمیباشد.

۲ـ دلیل واقعی «حسن نیت» شوروی اینستکه این دولت بتصمیمات کنفرانس ژنو مبنی بر انجام وحدت آلمان از راه انتخابات آزاد عمل کند.

آمریکا مخالف تشکیل کنفرانسی از سران دول بزرك است مگر آنکه قبلا مقدمات آن فراهم شود و امید بموفقیت در آن برود .

آمریکای لاتین

آمریکا در نظر ندارد طرحهائی برای کمك بکشورهای آمریکای جنوبی برای مقابله با رقابت کمونیستها در نظر بگیرد. بانك صادرات و واردات با این کشورها ارتباط نزدیکی دارد و ممالك آمریکای لاتین کمکهای فنی نیز دریافت میدارند. چنانکه در پیام آیزنهاور بکنگره نیز ذکر شده بود آمریکای جنوبی یکی از هدفهای حمله وسیع اقتصادی شوروی است. ولی اینکه تیر بهدف خواهد خورد یا نه مسئله دیگری است شوروی‌ها همیشه میخواهند از آب گل آلود ماهی بگیرند.

فرانسه و هند

دالس نسبت به اقتصاد فرانسه اظهار امیدواری کرد و گفت تولید فرانسه در این کشور از تمام ممالك اروپائی وحتی آلمان غربی نیز زیادتر است .

فرانسه در نظر دارد که مبلغ ۲۰۰ میلیون دلار درسازمان جهانی پول وام دریافت کند .

آمریکا مایل وحاضر است که بر اساس هر نقشه صحیح وسالمی بفرانسه کمك کند

کمك به هند باندازه‌ای که این کشور میخواهد نیست .

طبق گزارشهای موجود هند وامی برابر با ۵۰۰ میلیون دلار درخواست میکند .

آمریکا نیز به هند پیشنهاد کمك کرده است وامیدوار است که سایر کشورها نیز چنین کنند .

دالس اظهار امیدواری کرد که کنگره وجوه لازم برای این مقصود را تصویب کند .

این اعتبار ازمحل بودجه کمکهای خارجی که آیزنهاور پیشنهاد کرده است ، تحصیل خواهد شد. طبق این پیشنهاد وامها دارای شرائط سهلی است وطویل المدة نیز خواهد بود

(اسوشیتدپرس)

شورش درجزایر شمالی اندونزی

دو کشتی حامل اسلحه توقیف شدند ـ اندونزی از آلمان تقاضای میانجیگری کرد

جاکارتا ـ گزارشهای رسیده از جاکارتا حاکی است که بار دیگر شورش در جزائر شمالی اندونزی بوقوع پیوسته است و یك کشتی توپدار دو کشتی را که بطور قاچاق مشغول حمل اسلحه برای شورشیان بودند هدف گلوله قرار داد .

ناحیه ایکه در آن شورش بپاشده و اخیراً حکومت نظامی در آنجا اعلام گردید درشمال ایریان غربی قرار دارد .

بطوریکه خبرگزاری رسمی رومانی خبر میدهد دسته هائی از فرماندهی سلب بطرف شرق ترنات که در آنجا شورش بوقوع پیوسته فرستاده شده و یك قایق موتوری نیز از جزایر بلوك برای سرکوبی یاغیان اعزام گردیده است .

درجزائر سلب اخیراً فعالیتهائی برای جداشدن ازحکومت مرکزی شروع شده است.

کشتی توپدار پس از تیراندازی موفق شد که هر دو کشتی حامل اسلحه برای شورشیان را متوقف و فرماندهان آنها را بازداشت نماید.

دو روز قبل هم از نواحی جنوبی جزیره سلب گزارشهائی میرسید دائر براینکه عملیات ترور بستی شدیدی شروع شده است. (رویتر)

تقاضای میانجیگری

بن ـ سفیر اندونزی در آلمان دیروز بافون برنتانو وزیر خارجه آلمان غربی ملاقات کرد.

منابع مطلع بن اظهار میدارند که سفیر اندونزی طی این ملاقات از برنتانو درخواست کرده است که دولت آلمان در اختلافات بین اندونزی وهلند میانجیگری کند.

آزادی فعالیت بانکها

جاکارتا ـ امروز بیانکهای هلندی در اندونزی دستور داده شد که بفعالیت های اقتصادی خود مانند گذشته ادامه دهند .

رئیس ستاد ارتش اندونزی بیانکهای هلندی دستور داد که مانند سابق بمشتریان خود اعتبار داده و فعالیت های خود را دنبال کنند.

اطلس باموفقیت آزمایش شد

موشك اطلس مسافت تعیین شده ۹۶۰ کیلومتر راه پیمود

کیپ کاناورال ـ یك موشك قاره پیما از نوع اطلس در پایگاه آزمایشی کیپ کاناورال بفضا پرتاب شد .

کنگره وزارت دفاع امریکا در واشنگتن اظهار داشت که این آزمایش باموفقیت انجام شد .

این موشك می تواند سلاح اتمی را که در نوك آن کار گذاشته شده تا فاصله ۵ هزار میل (۸ هزار کیلومتر) برساند.

وی گفت که آزمایش اخیر روی موشکی صورت گرفته که فقط ۶۰۰ میل یعنی ۹۶۰ کیلومتر مسافت را طی میکند .

وی گفت که موشك اطلس کمی پس ازاینکه ازنظرها ناپدید شد بسوی جنوب شرقی تغییر جهت داد .

جیمز هگرتی منشی مطبوعاتی کاخ سفید اظهار داشت که خبر مربوط به پرتاب این موشك هنگامیکه پرزیدنت آیزنهاور مشغول مذاکره با آندرسون وزیر دارائی امریکا در باره بودجه این کشور بود بوی اطلاع داده شد. (رویتر)

کیپ کاناورال ـ چهار ساعت پس ازانجام یك آزمایش موفقیت آمیز موشك اطلس که یکصد تن وزن و ۲۵ متر طول دارد یك موشك پرتابی دیگر بمورد آزمایش گذاشته شد .

ممکن است موشك مزبور از نوع تور بوده باشد .(اسوشیتدپرس)

مصر از تقویت پیمان بغداد عصبانی است

قاهره ـ ریموندهیر سفیر کبیر ایالات متحده در مصر در یك مجلس میهمانی که در قاهره ترتیب داده شده بود پیرامون شرکت جان فوستر دالس وزیر امور خارجه امریکا در شورای آینده وزیران پیمان بغداد با نمایندگان کشورهای مختلف عربی گفتگو نموده است.

سفیر کبیر ایالات متحده در این مجلس مخصوصا با محمود فوزی وزیر خارجه وعلی صبری وزیر مشاور مصر و سفرای کبار ایران ـ اندونزی ـ هند ـ ایتالیا ـ سوریه ـ لبنان و مراکش گفتگو کرده است .

مسئله شرکت وزیر امور خارجه آمریکا در کنفرانس شورای وزیران پیمان بغداد بشدت در محافل سیاسی ومطبوعات قاهره مورد اعتراض قرار گرفته است. در مجلس شورای ملی مصر نمایندگان از محمود فوزی درخواست کرده‌اند که نظر دولت مصر را در این زمینه رسما اعلام دارد وزیر خارجه مصر قول داده است که در جلسه آینده پارلمان در این باره اظهاراتی بنماید.

مطبوعات مصر نیز ضمن اعتراض بشرکت دالس در جلسه آینده در شورای وزیران پیمان بغداد می نویسند که آمریکا باتقویت پیمان بغداد و مربوط ساختن آن باسازمان دفاعی آتلانتیك خطر جهانی را بیش از پیش افزایش میدهد (خبرگزاری فرانسه)

اصلاح قانون اساسی

پاریس ـ روز گذشته دولت فرانسه اصول طرح جدیدی را برای یك رفرم در قانون اساسی تصویب کرد.

بموجب این اصلاحات برانداختن دولت‌ها مشکلتر و انحلال مجلس آسانتر گردیده است .

تصور میرود کابار بتواند طرح فوق را بتصویب مجلس برساند (رویتر)

آ-۳۳۲۵۶ «طوطی»

مراکز فروش تهران ـ خیابان نادری رادیو مدرن ، ساویس ، شاهرضا فروشگاه همایون ، فروشگاه علوی شاه‌آباد رادیو دژیل شهرستانها ـ مشهد بازرگانی ممتاز اهواز رسولی آبادان الوند

آ-۳۳۲۵۸ «طوطی»

برای خرید و فروش اراضی شمالغرب تهران
جاده کرج ـ امیرآباد ـ فوردین ـ کوی مکانیر ونك ـ بیازرگانی
مهران نبش خیابان اردیبهشت وهیدان مجسمه
۲۴ اسفند تلفن ۴۴۳۵۷ مراجعه فرمائید

آ-۳۳۱۷۰ «کانون آگهی آسیا»

آ-۳۲۰۹۳ ۳-۴

مارك قابل اطمینان

رنك سنتتیك
شرکت رنك سازی ایران
دروپنجره ساختمانهای زیبای شمارا دربرابر برف و باران حفاظت کرده زیبائی و درخشندگی آنهارا بیمه مینماید
فروش در کلیهٔ رنگفروشیهای تهران و شهرستانها

آ-۳۱۴۹۰ ۴-۱۰ «طوطی»

خانواده‌های تیموری ـ صدرالدینی ـ عماد ـ پاشائی افتخارجوادی ـ گیتی فروز ـ ستارزاده ـ امیرفرزانگان بانهایت تأثر فوت مرحومه بانوامینه صدرالدینی والده آقای دکتر احمد تیموری را باطلاع خویشان و آشنایان میرساند. مجلس تذکر زنانه روزیکشنبه ۲۲ و مردانه روزدوشنبه ۲۳ دیماه از ساعت ۳ الی ۵ بعد ازظهر درخیابان پهلوی بالای نهر کرج کوچه معتمدی منزل دکتر تیموری برپاست. آ-۲۳۳۰۷

بعموم بازماندگان آنمرحومه مصیبت وارده را تسلیت میدهیم.

بدین وسیله فوت مادرعزیزمان بانو زیور الملوك هدایت صبیه مرحوم حسینقلیخان مخبرالدوله را باطلاع اقوام وآشنایان میرساند. مجلس ترحیم مردانه آنمرحومه ازساعت ۱۰ تا ۱۲ صبح یکشنبه ۲۲ دیماه جاری درآرامگاه هدایت واقع درخیابان اسلامبول وختم زنانه از ۳ تا ۵ عصرهانروز درمحل مزبور برقرار خواهد بود

سرلشکر عیسی هدایت ـ محمود هدایت ـ اختر دولتشاهی ـ اشرف هدایت ـ انوررزم آراء آ-۲۳۶۸

بخانواده محترم هدایت وعموم بازماندگان آنمرحومه مصیبت وارده را تسلیت میدهیم

باکمال تاسف وتاثر درگذشت نابهنگام آقای پرویز رهبر دبیر دانشکده فنی ودبیرستانهای تهران را باطلاع دوستان وآشنایان وفرهنگیان محترم میرساند . مجلس ترحیم آنمرحوم ازساعت ۳ تا ۵ بعدازظهر روز یکشنبه ۲۲ دی ماه جاری درسالن دبیرستان اتحاد واقع در خیابان ژاله منعقد میباشد .

رئیس کا مدارس اتحاد در ایران ـ آندره کونکا

آ-۲۳۲۲۷ ۲-۲

خانواده های رهبر ـ ناتان ـ مشهود ـ شوشنی ـ هلاوی ـ صادقی

باکمال تاسف وتاثر فوت جانگداز شادروان پرویز رهبر دبیر دانشکده فنی ودبیرستانهای تهران را باطلاع دوستان وآشنایان میرسانند . مجلس ترحیم آنمرحوم روز یکشنبه ۲۲ دیماه ازساعت ۳ تا ۵ ونیم بعدازظهر درسالن دبیرستان اتحاد برگذار خواهد شد . آ-۲۳۲۲۹ ۲-۲

راه‌آهن دولتی ایران باکمال تاسف فوت نابهنگام آقای احمد مقدم رئیس اداره دارائی راه‌آهن را که یکی از صاحبمنصبان عالیقدر و مامورین قدیمی و صحیح العمل بوده‌اند بدینوسیله اعلام میدارد مجلس ختم مرحوم مذکور ازساعت ۱۰ الی ۱۲ صبح روز یکشنبه ۲۲ر۱۰ر۱۳۳۶ درمسجد مجدبرگزار خواهد گردید ازدوستان وآشنایان مرحوم مقدم وعموم کارکنان راه‌آهن دعوت میشود که در مجلس تذکر مذکور حضور یافته و باطلب مغفرت روح آنمرحوم را شاد فرمایند

مدیر کل راه‌آهن دولتی ایران ـ مهندس گروگان

آ-۳۳۱۹۴ ۲-۲

خانواده‌های مقدم ـ عدل طباطبائی ـ معینی ـ کمال هدایت ـ سهامی مختاری ـ پناهی ـ مجتبوی ـ افسریان ـ ضیاء ـ اکمل ـ فوت مرحوم آقای احمد مقدم رئیس اداره دارائی راه‌آهن دولتی ایران را باطلاع دوستان واقوام میرسانند مجلس ختم مردانه آنمرحوم روز یکشنبه ۲۲ر۱۰ر۳۶ ازساعت ۱۰ الی ۱۲ صبح درمسجد مجد ومجلس ختم زنانه در روزشنبه عصر ۲۱ر۱۰ر۳۶ درمنزل آن مرحوم واقع درخیابان شاه ـ خیابان اردیبهشت جنوبی ساختمان دوم دست چپ برگذار خواهد شد . آ-۳۳۱۹۴ ۲-۲

بانهایت تاسف مصیبت وارده بخاندان محترم شهلکی را بجناب آقای مهدی شهلکی تسلیت عرض مینماید .

آ-۲۳۳۱۱ اکبر زاهدی

با نهایت تأثر وتألم فوت دبیر ارجمند آقای پرویز رهبر را که شخصیت علمی واخلاقی ایشان برهیچکس پوشیده نیست بعموم فرهنگیان وبازماندگان آنمرحوم تسلیت میگوئیم.

ازطرف دانش آموزان سال ششم دبیرستان اتحاد بسران

آ-۲۳۲۹۵ پرویز بخور

مصیبت وارده را بخانواده محترم انوار ـ وقار ـ مستوفی ـ پرتوی بویژه بدوست عزیزمان آقای دکتر محمد انوار صمیمانه تسلیت عرض میکنیم .

دکتر زند افشار ـ دکتر سبکبار ـ دکتر قزوینیان ـ دکتر ملك ـ براتعلی ـ دکتر کهنه شهری آ-۲۳۲۶۹

دانش آموزان کلاس پنجم طبیعی دبیرستان ثریا مصیبت وارده را به خانواده امینی خصوصا دوست عزیزمان عاطفه امینی تسلیت میگویند

آ-۲۳۲۷۵

مصیبت وارده را بخانواده محترم غفاری خصوصا دوست عزیز جناب آقای عیسی غفاری تسلیت عرض مینمائیم

آ-۲۳۲۷۷ سید باقر جلالی موسوی ـ حسین فاطمی

درگذشت نابهنگام جوان ناکام هرمز وقاررا بخانواده های محترم وقار ـ پرتوی ـ مستوفی ـ انوار خصوصا برادر داغدیده آنمرحوم جناب آقای شاپور وقار تسلیت عرض نموده دوام وبقای آن خاندان ارجمند را ازخداوند متعال خواهانیم.

آ-۲۳۳۰۵

پاشامیناسیان بانو سیرانوش میناسیان ـ قاسم اسدی پور

مصیبت جانگداز و ناگهانی را بهمقطار ارجمند سرکار رضا یزدن سپهری تسلیت میگوئیم.

حادثه جانسوز مرك پدر را به همقطار گرامی سرکار جمشید بسیجی تسلیت میگوئیم.

سرگرد فاتحی ـ سرگرد افضلی ـ ستوان یکم محمودی ـ امطاری ـ اعلی غزنوی ـ امیرشاهی ـ ایزدیار ـ ایرائی ـ امیرصادقی ـ احدی ـ بقالان ـ پورمهران ـ پوررضائی ـ توسلی ـ جلالی ـ جوان مرد ـ چاوشی ـ حاجی رضائی ـ حسین زاده ـ حیدریان حجازی ـ خیرخواهان ـ دیروزیری ـ رونقی ـ رجبیه فردبنائی ـ سید نصیری ـ شاهگلدی ـ شیرازی ـ صفوی ـ صالحی نظامی ـ صفدری ـ طاهری ـ عبیدی ـ عبدالحسینی ـ عزیزی ـ عباسی ـ عباسی ـ عباسی ـ فیروزی ـ قلیچی ـ قمری ـ کارگشائی ـ لواسانی ـ محمدی ـ معینی ـ مزنیانی ـ مظاهری ـ ملك محمدی ـ نیك فرجام ـ نواده ـ نوری مقدم ـ ناصرآبادی ـ وطن پور ـ هداوند خانی ـ همراهی ـ هوچقانی

آ-۲۳۲۸۷

بانهایت تاثر فوت مرحوم جنت مکان حاج سید محمود سادات اخوی را بعموم خاندان جلیل سادات اخوی وبالاخص بدوستان عزیزم آقای سید ابوالقاسم اخوی و سرکار سرهنك سید مجتبی اخوی تسلیت عرض نموده و چون بعلت مسافرت نتوانستم درمجلس ترحیم آنمرحوم شرکت کنم معذرت میخواهم .

آ-۲۳۳۱۳ فخرالدین عمید سردفتر ۱۱۴ تهران

باکمال تاسف مصیبت وارده را بخانواده محترم جهرامی بویژه دوشیزه عصمت جهرامی تسلیت عرض میکنیم.

بانوان تقوی ـ خسروتهرانی ـ متولی ـ بهزادی قائم مقامی ـ صراف ـ بلوچ ـ موسوی ـ اصلی ـ شروین بهزادی

آ-۲۳۳۰۳

بانهایت تاسف مصیبت وارده را بخانواده وقار وانوار مخصوصا بانو افسر انوار ـ میرعبدالله انوار ـ مهندس حبیب‌الله انوار ـ دکتر محمد انوار و بانو فرشته وقار تسلیت عرض نموده بقای عمر بازماندگان را ازخداوند متعال خواستاریم .

آ-۲۳۳۲۳ غلامعلی فرح زادی ـ یدالله فرح زادی

باکمال تاسف درگذشت مرحوم آقای ایوان آلخوتف را به فامیل محترم آلخوتف خصوصا آقای فئودر آلخوتف پاول واسیلی آلخوتف تسلیت عرض مینمایم .

آ-۲۳۲۷۱ عبدالله حبیبی اشرفی

باکمال تاسف درگذشت مرحوم آقای ایوان آلخوتف را به فامیل محترم آلخوتف مخصوصا آقای فئودر آلخوتف پاول واسیلی آلخوتف تسلیت عرض مینمائیم .

آ-۲۳۲۸۱ الکساندر بلین ـ اوژن بلین

باکمال تاسف درگذشت مرحوم آقای ایوان آلخوتف را به فامیل محترم آلخوتف خصوصا آقای فئودر آلخوتف پاول واسیلی آلخوتف تسلیت عرض مینمائیم .

آ-۲۳۲۸۱ عیسی عسکرنیا ـ غفار عسکرنیا

کارمندان شرکت آرد ایرانکار بدین وسیله مصیبت وارده را به فامیل محترم آلخوتف خصوصا به آقای فئودر آلخوتف پاول واسیلی آلخوتف تسلیت عرض نموده بقاء ایشان را ازخداوند مسئلت داریم . آ-۲۳۲۸۱

تیمسار سرتیپ محمدتقی پرتوی

بانهایت تاثر درگذشت شادروان هرمز وقار را تسلیت عرض مینمایم

آ-۲۳۳۱۹ سرهنك ۲ یونس لزگی

بابکدنیا تاسف فوت مرحوم حاج مهدی موحد را بعموم فرزندان و فامیل آن مرحوم مخصوصاً بدوست وهمکار ارجمند خود آقای محمود موحد صمیمانه تسلیت گفته بقاء وسعادت ایشان وکلیه بازماندگان مرحوم را ازبیشگاه ایزدمنان مسئلت داریم .

آ-۲۳۳۱۷ حسین سپاه منصور ـ عباس معینی

بانهایت تأسف فوت جانگداز شادروان جوان ناکام آقای هرمز وقار را بخانواده‌های محترم وقار و پرتوی بخصوص تیمسار پرتوی ریاست محترم اداره سرزشته‌داری ارتش تسلیت عرض مینمائیم. آ-۲۳۳۰۹

سرهنك ۲ رضا روزبی ـ سرگرد محمد حسن رهنمائی

پیام امنیت ملی آیزنهاور

جواب جنگ سرد همه جانبه صلح همه جانبه است

آمریکا متکی به یك نیروی انتقامی مجهز و اتحادی از دول آزاد است در حالیکه شوروی در میان دول ناراضی واسیر محصور گردیده- امپریالیسم کمونیسم جنگ اقتصادی عظیمی بر ضد ملل آزاد آغاز کرده است

آیزنهاور یك برنامه ۸ ماده ای برای تقویت دفاع دنیای آزاد پیشنهاد کرد

واشنگتن سرئیس جمهوری آمریکا طی پیام سالانه خود از ملت آمریکا خواست که برنامه هشت ماده‌ای او را برای مواجهه با «عصر فضا» بپذیرند

آیزنهاور ضمن پیام سالانه خود به نمایندگان دو مجلس آمریکا که دنیا انتظار شنیدن آنرا داشت گفت ما دارای نیروی دفاعی موثری هستیم که بر اساس بسیار مستحکمی بنیان گذاشته شده است.

اما باید در عین حال با سرعت و عاقلانه اقدام نمائیم و گرنه این نیروی تدافعی از اختیار ما خارج خواهد شد. آیزنهاور از ملت آمریکا خواست که فداکاری نموده و حداعلای تفاهم را داشته باشد.

صلح همه جانبه

ایزنهاور پس از تذکر این نکته که شوروی تمام فعالیتهای انسانی را صرف تهیه و تدارك وسائل توسعه طلبی میکند گفت تنها جواب دولتی که بجنگ سرد همه جانبه پرداخته پرداختن به صلح همه جانبه است و سپس از ملت شوروی مخصوصا تقاضا نمود که با ملت آمریکا همگام شده و در راه رسیدن به یك صلح دائمی قدم تازه‌ای بردارد.

رئیس جمهوری آمریکا از دولت شوروی خواست که با اقدامات محسوس و سریع این اصل را بمرحله عمل درآورده و کلیه موانع غیر طبیعی را که باعث جلوگیری از جریان و تبادل افکار و تفاهم بین ملتهای ما شده است از میان بردارد.

ایزنهاور گفت من بار دیگر به تمام ملل جهان میگویم که ما حاضر به پیمودن مقداری راه اضافی با هر کس هستیم در صورتیکه بدانیم این راه به یك صلح اساسی و واقعی منتهی خواهد شد.

امنیت ملی

ایزنهاور در پیام خود که منحصرا راجع بامنیت ملی امریکا در مقابل اقمار و موشکهای شوروی ایراد نمود خطاب به کلیه نمایندگان کنگره که در سالن جلسه مشترك گرد آمده بودند و میلیونها نفری که بوسیله رادیو و تلویزیون سخنان او را می‌شنیدند گفت قویترین نیروی تدافعی جهان امروز در امریکا و بخصوص در اختیار فرماندهی هوائی استراتژیك واحدهای هوائی دریائی ما وجود دارد. این نیروهای تدافعی مانع از بروز جنك بوسیله هر کشور مهاجمی خواهد شد زیرا قبلا آن کشور باید بداند که با شروع جنك بدست این قدرت نابود خواهد شد.

هواپیماهای بمب افکن انتقامی ما در صورت بروز یك حمله ناگهانی به پایگاههای امریکا قادرند که بلافاصله دست بتعرض علیه مهاجم بزنند.

موشکها

آیزنهاور گفت در این ایام برخی عقیده دارند که آمریکا از لحاظ موشکهای دور پرواز از شوروی کمی عقب است ولی عقیده من که بر اساس مطالعه دقیق گزارشهای سرویس اطلاعات آمریکا میباشد بر آنستکه اگر ما کوشش لازم را بعمل آوریم بموقع خواهیم توانست مقدار کافی موشك در اختیار داشته باشیم و بدین وسیله بر قدرت موثر هواپیماهای بمب افکن خود بیافزائیم. پس مسئله حقیقی قدرت امروز ما نیست بلکه لزوم حیاتی اقدام امروز برای وصول به قدرت فردای خود میباشد.

سپس آیزنهاور بتشریح پیشرفتهای آمریکا در زمینه مسائل موشکی پرداخته و گفت:

هم اکنون «ثور»، «ژوپیتر» که موشکهای با برد متوسط میباشد. در دست ساختمان است.

درباره موشکهای پرتابی قاره پیما نیز با نقشه هائیکه تهیه شده تسریع بعمل خواهد آمد.

بسط و توسعه موشك پولاریس که پایگاه آن زیردریائی میباشد بقدری پیشرفت حاصل کرده که میتوان در آینده از آنها بنحو کامل استفاده کرد

و اضافه نمود:

با توجه باین نکته که ما فقط بمسوم کردنی را که شوروی صرف تولید موشك نموده مصروف ساخته ایم پیشرفتهائی که در این زمینه حاصل شده موجب اظهار رضایت و امیدواری است

پس از آن ایزنهاور اظهار داشت آنچه گفتم راجع بقدرت خودمان بوده اما ما تنها نیست.

من از کنفرانس اسیر کشورهای ناتو با این عقیده ابراز مراجعت نموده‌ام که چون ما جزء کشورهای جهان آزاد و ملل صلح دوست بین امنیت امنیت ما فوق العاده افزایش یافته است در حالی که درست بعکس با شوروی محصور در میان ملل اسیر و ناراضی است.

جنك اقتصادی

بعد ایزنهاور بمسئله جنك اقتصادی اشاره کرده گفت.

«حالا میخواهم راجع بنیروی دیگری برای پیروزی در نوع دیگری جنك لازم داریم صحبت کنم:

این جنك یك حمله اقتصادی عظیم است که امپریالیسم کمونیسم علیه ملل آزاد آغاز کرده است.

اگر این حمله غیر نظامی چنانچه باید مورد دقت قرار نگیرد ممکنست موجب شکست جهان آزاد گردد.

سپس ایزنهاور بتشریح قدرت امریکا برای مقابله با این حمله اقتصادی پرداخته گفت:

«سرمایه اقتصادی با اقدام نظامی خیلی بیشتر از ین مقدار است که برای مقابله با این حمله در اختیار داریم.

سپس رئیس جمهور امریکا متذکر شد که اجرای برنامه هشت ماده‌ای او نهایت ضرورت را دارد و آنرا بدین شرح بیان نمود:

۱- تجدید تشکیلات دفاعی- برای از بین بردن رقابتها بین قسمت های مختلف ارتش و ایجاد تشکیلات و هدایت متمرکز دستگاهها بنحویکه هر فرد در تمام تشکیلات دفاعی بخوبی بتواند در همکاری مجموع دستگاه سهم خود را ایفا نماید.

۲- بالابردن میزان کوشش دفاعی - و برای این منظور باید در اجرای برنامه‌های مربوط بموشك های دور پرواز تسریع بعمل آورده و سعی نمود که هواپیماهای مجهزتر و مدرن‌تری بوجود آورد.

بقیه در صفحه سیزدهم

ملك میلان با نهرو و سوکارنو مذاکره کرد

نخست وزیر انگلستان گفت: دموکراسی در آسیا با صنعتی کردن هند بستگی دارد

دهلی- روز پنجشنبه مذاکراتی بین ملك میلان نخست وزیر بریتانیا و دکتر سوکارنو رئیس جمهوری اندونزی درباره تحولات اخیر اندونزی صورت گرفت.

همانروز نهرو ضیافتی بافتخار مهمانان خود داد و در سر میز بین سران سه کشور مذاکراتی بعمل آمد. (رویتر)

دموکراسی در آسیا

دهلی- دیروز ملك میلان، نخست وزیر انگلیس نطقی از رادیو دهلی ایراد کرد.

وی گفت رشد دموکراسی در آسیا بترقی و توسعه اقتصادیات هند بستگی دارد.

وی گفت صنعتی کردن هند یك کار بسیار مهم و محتاج ببارزه طولانی است.

دهلی جدید- روزنامه تایمز مستقل هندوستان در سر مقاله روز پنجشنبه خود متذکر میگردد که نباید چندان بمذاکره بین نخست وزیر انگلستان و هند امیدوار بود.

این روزنامه سپس میافزاید ظاهرا هدف مسافرت ملك میلان تقویت ارتباط بین کشورهای مشترك المنافع است ولی این اقدام را نباید قدم اساسی جهت تحول کشورهای مشترك المنافع بعنوان نیروی سوم موثری در صحنه سیاست بین المللی بحساب آورد.

تایمز میافزاید اینطور بنظر میآید که حزب کارگر در این عمل موفقیت بیشتری از دسته محافظه کار ملك میلان بدست خواهد آورد.

یادداشتهای جدید بولگانین بدول غرب

بولگانین باردیگر پیشنهاد های سابق خودرا تکرار کرد - یادداشتهای جدید بولگانین برای خنثی کردن پیام آیزنهاور فرستاده شده است

لندن- دیروز بولگانین نخست وزیر روسیه شوروی باردیگر پیشنهاد کرد که بین سران دول شرق و غرب مذاکرات مستقیم بعمل آید.

بعضی از مطلعین معتقدند که پیشنهاد های دیروز بولگانین اثر پیام پرزیدنت ایزنهاور را در عقاید عمومی اروپای باختری سست تر کرده است

(اسوشیتدپرس)

مسکو- ناظرین سیاسی غربی در مسکو خاطر نشان کرده‌اند که دولت شوروی حمله صلح جدیدی را شروع کرده است.

پیشنهاد اخیر بولگانین نخست وزیر شوروی برای تشکیل کنفرانسی از سران دول بزرك جهان در ژنو درست در هنگامی بدست مقامات امریکائی در واشنگتن رسید که پرزیدنت ایزنهاور رئیس جمهوری امریکا پیام سالیانه خود را بکنگره اینکشور میفرستاد.

در پاریس نیز پیشنهاد جدید بولگانین یکروز قبل از تشکیل جلسه نمایندگان کشورهای آتلانتیك جهت رسیدگی به پیشنهاد قبلی بولگانین بمقامات وزارت امور خارجه فرانسه تسلیم گردید.

قبل از ارسال یادداشتهای جدید برای ۱۹ کشور مختلف جهان حتی در خود مسکو نیز خبری درباره آنها انتشار نیافته بود.

بسیاری از دیپلماتهای غربی در مسکو تصور میکردند که لااقل تا ارسال پاسخ دول غربی به پیام قبلی بولگانین هیچگونه یادداشتی از طرف شوروی ارسال نخواهد گردید.

بقیه در صفحه پانزدهم

گرومیکو به بن میرود

یك قرارداد بازرگانی بین آلمان و شوروی منعقد میشود

بن- منابع موثق بن امروز اظهار داشتند که آندره گرومیکو وزیر خارجه شوروی برای امضای قرارداد بازرگانی به بن وارد میشود. گفتگو پیرامون مناسبات تجاری بین دو کشور از تابستان گذشته آغاز و تاکنون چندین بار قطع شده است. بقرار اطلاع دکتر رولف لاهر رئیس هیئت نمایندگی آلمان طی ماه جاری برای دنبال کردن مذاکرات بمسکو میرود منابع بن همچنین معتقدند که در این مذاکرات پیشرفت محسوسی حاصل شده و شوروی موافقت کرده است که پیرامون برگشت دادن آلمانیهای مقیم آن کشور بوطن خود مذاکره کند

وضع در ونزوئلا رو بوخامت میرود

سرهنك خیمنز کابینه جدیدی تشکیل داد - هواپیما های نظامی خلع سلاح شده‌اند - تاکنون ۲۰۰ افسر توقیف گردیده‌اند

کاراکاس - دیروز سرهنك پرز خیمنز کابینه جدیدی تشکیل داد و وزیر کشور سابق و رئیس پلیس مخفی را از کار برکنار نمود.

پشتیبانان نظامی رئیس جمهور در اینمورد خاصه پس از قیام اخیر نیروی هوائی بافشاری میکردند مردم از روش وزیر کشور در انتخابات چندی پیش بشدت ناراضی بودند و احزاب سیاسی او را متهم میساختند که زندانیان سیاسی و از جمله افراد نظامی را که متهم بتوطئه سیاسی بودند شکنجه میدهد.

(آسوشیتدپرس)

نیویورك - اوضاع ونزوئلا بعد از سرکوبی قیام ضد رژیم دیکتاتوری همچنان وخیم است.

دولت آن کشور برای سرکوبی مخالفین رژیم دیکتاتوری بفشار خود شدت می‌دهد.

خبرنگار روزنامه نیویورك تایمز از کاراکاس اطلاع میدهد که قریب دویست نفر از افسران که طرفدار قیام کنندگان بودند زندانی گردیدند

اسلحه هواپیماهای نظامی برداشته شده و زیر ادولت میترسد که اعضای نیروی هوائی مجددا برای سرنگون ساختن دولت دست باقداماتی بزنند.

(رادیو مسکو)

نیروی دریائی در حال قیام

نیویورك- گزارشهای رسیده از ونزوئلا حاکی از آنست که نیروی دریائی این کشور حمایت خود را از تعدیل رویه حکومت اعلام داشته است.

یك سلسله گزارشهای تایید نشده حاکی از آنست که عده‌ای از تانك‌های ارتش بطرف بنادر ونزوئلا مامور گشته‌اند اما تشریح وضع حقیقی این کشور اکنون مقدور نیست. (آسوشیتدپرس)

تظاهرات

کاراکاس - پرزیدنت خیمنز با تعویض وزیر کشور و رئیس پلیس خویش میخواهد در افکار عمومی نسبت بخود تعدیلی بوجود آورد. بدنبال این اقدامات امروزی برای آشتی با کلیسا تن از کشیش‌هائی را که هفته قبل توقیف کرده بود آزاد ساخت.

اما علیرغم این اقدامات احساسات مخالف مردم کوچکترین تخفیفی نیافته و امروز نیز در شهر ماراکای عده زیادی از مردم دست به تظاهرات شدیدی زده تقاضای استخلاص زندانیان سیاسی را داشتند و علیه رژیم دیکتاتوری شعار میدادند.

این تظاهرات را پلیس بوسیله گاز اشك آور و باتون متفرق ساخت و در حدود سی نفر را دستگیر کرد.

در زد و خوردهائی که روی داد چندین پنجره و ویترین مغازه‌ها شکسته شد

(اسوشیتدپرس)

۱۹-۷ آ-۳۱۷۹۲

اتو یزد

همه روزه صبح و عصر

ماگیروس‌های ۵۷ آلمانی مرسدس بنز بیابانی، اتوکارهای درجه یك چشم براه شما است بوذرجمهری- نوروزخان

تلفن ۲۳۷۱۳ و ۲۰۳۶۳

-۱- آ-۳۲۶۰۸

پس از افسانه بشقابهای پرنده که سالها

توجه دانشمندان جهان را بخود مشغول نموده بود فکر اختراع قمر مصنوعی چگونه پدید آمد و چطور شد دانشمندان روسیه شوروی توانستند قبل از سایر دانشمندان جهان اولین قمر مصنوعی را بخارج از جو زمین بفرستند؟

برهیچ کس پوشیده نیست که سینما در هر رشته از زندگی بشر نقش بزرك و موثری را ایفا میکند و بطور کلی سوژه‌های با اهمیت مانند آئینه ای راهنمای کار و زندگی افراد است. هالیود با ابتکاری که در راه ساختن سری فیلمهای علمی و تخیلی نمود در واقع کمك بسیار بزرگی بپیشرفت های علمی دانشمندانی که در زمینه فرضیه سیارات و مسافرت بآنها شبانه روز فکر میکنند و زحمت میکشند نموده و ساختن فیلم هائی

درباره دست یابی بشر به اسرار فضا و سیارات و مسئله قمر مصنوعی و گشتی فضا پیما و بشقاب پرنده توانسته است مفتاح ذیقیمتی برای حل مشکلات فرضیه‌های متعدد آنان باشد. اکنون ارزش و اهمیت این دسته از فیلم ها مسلم شده و بهمین جهت هم در همه جا از طرف محافل علمی و مردم استقبال شایان توجهی از این گونه فیلمها بعمل می آید

شرکت سهامی سینما ایران پرسابقه ترین شرکت سینمائی در ایران

که گل چین کننده بزرگترین و بهترین آثار سینمائی است افتخار دارد بواسطه موفقیت‌های زیادی که این اواخر نصیب دانشمندان آمریکائی و روسی گردیده فیلمی را که در کشورهای متحده فوقهای زیادی بپا کرده و در حقیقت باعث ایجاد پروژه قمر مصنوعی و مسافرت انسان به فضا شده وارد و برای استفاده و مطالعه علاقمندان و مشتریان گرامی خود بمعرض نمایش بگذارد

از فردا صبح در

سینما ایران- سینما تخت جمشید

نمایش با اهمیت‌ترین فیلم سال آغاز میشود. این فیلم ضمن اینکه یك داستان فرضی بسیار شیرینی را شرح میدهد شمارا باسرار باورنکردنی فضای لایتناهی و موقعیت و پیشرفت کرات دیگر نیز که باتوجه به فرضیات دانشمندان ساخته شده آشنا میسازد دانشمندان فیزیك سیاره‌ای که هزاران هزار فرسنك با کره زمین فاصله دارد موفق شده‌اند باساختن یك سفینه هوائی در فضا مسافرت کنند و برای بدست آوردن ماده اورانیوم که کره آنها فاقد آنست بزمین میایند و با دانشمندان زمین طرح دوستی و همکاری بریزند

برنده مدال طلا از آکادمی علوم فیزیك و شیمی

کرات سماوی در جنگ یا سفینهٔ هوائی

برنده جایزه ممتاز جامعه دانشمندان علوم فضائی

شاهکاریکه کارخانه باعظمت یونیورسال انترناشنال مدت ۲ سال و نیم وقت صرف کرده تا توانسته است با استفاده از هم فکری چند فیزیك دان بزرك و معروف آمریکائی آنرا بصورتی تهیه کند که کاملا با آنچه که تا بحال علم و دانشمندان موفق به کشف آن شده‌اند برابری نماید

شاهکار رنگی و معظم برنده دو جایزه طلا

باشتراك: جف مورو - ریکس ریزون - فیت دومری

گرچه داستان شیرین و پرحادثه فیلم رنگی

کرات سماوی در جنگ سفینه هوائی

ممکن است برای شما باورنکردنی باشد ولی دنیای علم اطمینان دارد در ظرف سالهای آینده کیفیت آن مسلم خواهد شد و این فکر عملی میگردد

از فردا صبح در سینما ایران و سینما تخت جمشید

آ-۳۳۳۰۶ «کانون طوطی»

اطلاعات

انتقاد

از: علی جواهر کلام

نمك روستائی

سعدی میفرماید در شکارگاهی محتاج به نمك شدند بروستارفتند وازروستائی نمك آوردند و بهای آنرا نپرداختند انوشیروان فرمود بهای نمك راگرچه ناقابل است بپردازید مبادا بدعت شود وبتدریج برآن بیفزایند واسباب‌خرابی‌روستا گردد .

این داستان را بدان مناسبت آوردم‌که بقرار خبر مندرج در اطلاعات (روز دوشنبه گذشته)بهای بلیط مشهد را افزوده‌اند ودلیلشان آن است‌که میخواهیم برای نادر مقبره بسازیم وتادوسال قیمت‌بلیط را اضافه می‌کنیم واین مبلغ ناچیز بجائی برنمیخورد و اسباب زحمت‌کسی نمیشود بعلاوه مدتش هم محدود به دوسال است وپس از دوسال ازبین میرود.

ولی آنچه‌که مسلم است این است‌که تاکنون هرباری بردوش این مردم گذارده شده باین‌زودیها برداشته نشده بلکه سرباری هم به‌آن افزوده گشته‌است.

مثلا همین افزایش نرخ قند و شکرکه بنابود پس‌از پایان راه آهن شمال وجنوب ملغی‌گردد اما هنوز باقی است وتاقیام قیامت هم باقی خواهد ماند چون درکشور وسیعی‌مانند ایران‌هیچوقت‌ساختمان راه آهن پایان نمی‌یابد بهای بلیط مشهد هم همین طور است پس از آرامگاه نادر آرامگاه کریم خان زند وغیره وغیره دنبال آن‌خواهد آمد وخدا میداندکه داستان‌ساختن آرامگاه‌کی وچه وقت خاتمه پذیرد.

بنده موقعی برای نوشتن تاریخ معاصر به شهرهای ایران سفر میکردم ومطالبی را یادداشت می نمودم من‌جمله ازآن یادداشت‌ها یکی هم دست‌خطهای نادرشاه‌افشار است‌که پاره‌ای ازمساجد روی‌سنك حکاکی‌کرده‌اند ودر کلیسای‌وانك جلفای اصفهان‌یکی ازآن‌دست‌خطها بانشای میرزا مهدی خان منشی باشی است. مهر وامضای نادررا هم دارد میدانید مضمون دستخط چی‌است؟ مضمون دستخط‌ها و مخصوصا دستخط موجود درجلفا این‌است‌که برای رفاه حال مردم مالیات مزروعی وغیره وغیره‌رابرای مدت دوسال یابیشتر بخشیدیم و مقرر میداریم‌کسی مزاحم رعایا نشود.

آری خود نادر اینطور ازسنگین کردن بار مردم نگران بود اما حالا برای ساختن آرامگاه او عوارض وضع می‌شود وطبعازحمت تازه‌ای برای مردم فراهم می‌گردد کسانی‌که بزیارت مشهد مشرف شده‌اند میدانند درغالب ایستگاهها دسته دسته مردم دهاتی با عیال واطفال وباروبنه مثلا ازشریف آباد به نیشابور ویااز ده ملا به سمنان میروند ومی‌آیند وبالطبع سوار ترن می‌شوند وبالطبع مشمول‌این گرانی خواهند شد وبالطبع در زندگانی آنها بسیار مؤثراست.

چرا راه دوربرویم تهران‌خودمان پایتخت است درآمد مردم تهران نسبت بسایر شهرستانها خیلی بیشتراست بااین وصف تابحال چندین مرتبه صحبت شده که‌قیمت اتوبوس تهران وشمیران رااضافه کنند اما ازهرطرف صدا بلندشده که افزایش نرخ اوتوبوس صلاح نیست چون اسباب زحمت مردم میشود وحق هم همین بوده است پس وقتی‌که دهشاهی یایك قران اضافه نرخ اوتوبوس شمیران‌برای مردم تهران تولید زحمت می‌کند چگونه سه تومان ودو تومان افزایش نرخ ترن مشهد بی ضرر خواهدبود ؟

بهرحال نادرشاه نجات دهنده ایران بود نادرشاه یکی‌از چندتن نابغه شرق وسراسر جهان میباشد وشایان همه نوع احترام و تجلیل بوده وخواهد بود اما همان نادر شاه بزرك هیچگاه راضی نخواهد شدکه همشهری‌های خراسانی او برای مدتی‌که پایانش معلوم‌نیست بزحمت دچار شوند تا مثلا برای او آرامگاه بسازند وچه خوب بود که بجای‌وضع‌این مالیات‌غیرمستقیم هزینه ساختمان آرامگاه نادررامیان ملاکین‌وسرمایه‌داران خراسان‌وسایر استانها سرشکن میکردند تا هم آنهاشریك ثواب باشند وهم بر زوار دهاتی ویاشهری ایرانی وغیر ایرانی تحمیلی نمیشد.

ما و خوانندگان

کدام مرجع؟...

آقای شمس ایلی مینویسد :

شرکت روشنائی مرکزی‌بموجب قرارداد مبلغ شش هزار وصدریال از اینجانب نقدا دریافت داشته وشش هزار ریال دیگر هم سند گرفته‌که در موقع روشن نمودن برق‌که حد اکثر تا آخر اردیبهشت ماه ۳۶بوده از اینجانب دریافت دارد متاسفانه تا حال که یازده ماه است ازانعقاد قراردادیکه تمام مواد آن یکطرفه بنفع خود شرکت است میگذردبرق اینجانب را نداده‌اند چون نماینده شرکتهای اختصاصی اظهارنموده‌بود که‌بلافاصله برق میدهیم وتا حال هم برق اینجانب را نداده نمیدانم خسارت اینمدت باچه کسی‌میباشد و مرجعیکه رسیدگی بشکایت این جانب نماید کجا است.

جلای وطن

آقای محمد ولی نوبان مینویسد چندی قبل شرحی در آنروزنامه گرامی طبع شده بود که ضمن تشویق اولیای امور برای‌بکارگماشتن جوانانیکه تحصیلات عالیه خود را در خارج از کشور باتمام رسانیده‌اند برای مثال از استاد مهندس‌الکترو- نیك ابراهیم نوبان پسر این جانب ذکر فرموده بودند که چون از او پذیرائی شایانی نشد ناچار جلای وطن نموده و فعلا در آمریکا با حقوق گزافی مشغول خدمت است- نظر باینکه هر فرد ایرانی مقروض بخدمت در این کشور است وباید به پیروی ازنیات مقدس اعلیحضرت همایون شاهنشاهی دین خودش را در این آب و خاك ادا نماید اساسا شعار خانواده من با شواهدگویائی که در دست است صرف جان برای پیشرفت امور کشور بوده چنانچه حالیه هم پسرمن با ادامه دوره دکترا جلسه‌ای نیست که رفقای خودش را تشویق بمراجعت و خدمت باین آب وخاك ننماید-مقصود این است که کلمه جلای وطن‌برای افراد خانواده من تحت هیچ عنوان چسبندگی نداشته بلکه موهن‌بشمار می‌آید .

مجازات متهم

بانوان نبات عیال محمدعلی وصغری همسر میکائیل ساکن ده چا وقول‌از خوی تلگراف میکنند هشتم دیماه در قریه چاوقول تیراندازی ودرنتیجه محمد علی فوت نموده و میکائیل بسختی مجروح گردیده چند نفریه اتهام این تیراندازی متهم‌وبازداشت هستند رسیدگی بموضوع و مجازات متهم اصلی مورد تقاضا است .

شیاد وساده لوح

آقای امیریگانه می‌نویسد: روزی یکساعت بظهر دراول خیابان‌اکباتان چهارجوان شیاد را دیدم‌که شخص ساده لوحی را احاطه نموده مبلغ هشتاد تومان اورا بوسیله کمربندی که سوراخی دروسط آن‌داردبرده‌اند وآن شخص که بظاهر ازاهالی شهرستانها می‌نمود هرچه التماس میکرد پول خودرا بگیرد آنها جز مسخرگی و طعنه زدن کاری انجام نمیدادند چون دراین موارد ازامثال من راهگذر کاری ساخته‌نیست‌مقتضی است مامورین کلانتری ازاین نوع شیادان بشدت جلوگیری نمایند و نگذارند مردم ساده‌لوح دردام آنها گرفتار وازهستی ساقط شوند.

امامزاده قاسم هم؟...

اهالی امامزاده قاسم شمیران می نویسند: دراین موقع‌که تمام قراء شمیران باراه شوسه اسفالت شده بیکدیگر مربوط شده امامزاده‌قاسم که بانزدیکترین وکم خرج ترین وسیله می‌تواند راه اتومبیل رودداشته باشد متروك مانده امید است این قسمت ازشمیران نیز مورد توجه شهرداری قرارگرفته دستور ایجاد راه اسفالته آن صادر گردد.

اعمال نفوذ

آقای شریعتی اهری ازمرندتلگراف میکند تلگرافی درتاریخ بیستم دی مبنی براعمال نفوذ مشاهده لزوما توضیح میدهد افراد شاکی ،دارای سوابق سوءسیاسی‌وصلاح بعضویت انجمن نیستند .

جعفرخان جهانگرد در صحاری عربستان

کشف سگانه !

از راست بچپ ←

کفش پاشنه بلند

استعمال کفش پاشنه‌بلند ازنظرطبی برای خانمها خوب است .دکتر اون انگلیسی که‌پس ازمطالعات زیاد این عقیده راابراز داشته میگوید کفش‌پاشنه بلند هم‌از نظربهداشت وهم‌از جهت روانشناسی برای‌زنها بهتراست دکتر مزبور اضافه میکند کفش پاشنه بلند موجب میشود که بیشتر وزن بدن روی‌پاشنه قراربگیرد واین‌امر بسلامتی کمك میکند .

ازطرف دیگر کفش پاشنه بلندراه رفتن زن رانیز متناسب‌تر کرده‌و باو یك‌نوع شخصیتی میدهد و همچنین ساق پاراکشیده تروزیباتر نشان‌میدهد البته بایدتوجه داشت که دکتر اون راجع‌به اینکه طول وضخامت پاشنه چقدر باشد اظهار عقیده نکرده‌است.!

گیوتین مرك

یکی‌از مدیران کالج «راپیرز» در وضع عجیبی گیر کرده‌است زیرا یکی ازدانش آموزان کم‌سن وسال پس از چندروز مطالعه در کتابخانه مدرسه موفق شده‌است یك گیوتین درست کند واین گیوتین که‌اکنون در اتاق کار مدیر میباشد کم‌مانده بود موجب قتل دانش‌آموز دیگری‌بشود زیرا مبتکر وسازنده آن‌میخواست بارفقایش یکی‌از دانش‌آموزان رااعدام کند.

واعظ غیر متعظ

درآشویل آقای هارسون قرار بود برای اعضای کلوب «آهسته‌برانید تا سلامت باشید »سخنرانی نماید .آقای سخنران کمی‌دیرتر ازساعت مقررحاضر شدبنا براین‌ازحاضرین‌معذرت خواست و اضافه کرد «علت‌تاخیراین بود که پلیس دربین‌راه مرابعلت سرعت زیاد متوقف کرده‌و موردبازجوئی قرارداد.»

از داستانهای امریکائی

این‌داستان راامریکائیها درباره‌پشت برده آهنین ساخته‌اند.

دونفر خارجی دریکی‌از خیابانهای شهر بخارست‌باتومبیل زیبائی که‌کنار خیابان‌توقف کرده‌بودخیره‌شده وبانگاه تحسین آمیزی آنرا ورانداز میکردند. یکی‌از آنهاگفت بنظر من‌خیلی ماشین قشنگی‌است وروسها واقعا درصنعت اتومبیل سازی خیلی‌ترقی کرده‌اند . دومی جواب داد ولی این ماشین‌روسی نیست مگر توماشین‌های امریکائی را نمی‌شناسی ؟

وقتی اولی این اظهار نظر راشنید گفت البته من‌ماشین‌های امریکائی را تشخیص میدهم ومیدانستم این‌ماشین ساخت امریکا است ولی نمیدانستم شماکه طرف صحبت من میباشید کی هستید ..!

ازاینجا و آنجا

قهرمان هوش

درتعطیلات عید ژانویه آقای‌جیمز و رفیقش ازاهالی شهر مونیسنیك‌بقصد شکار ازشهر بیرون‌رفتند پس‌از اینکه ۱۶ کیلومتر پیاده راه رفته‌و بجنگل رسیدند جیمز ناگهان متوجه شد که بروانه شکار خودرا درمنزل جاگذاشته است لذابطرف شهرمراجعت کرده و بروانه‌را برداشته مجددا براه‌افتادند وقتی‌که‌برای باردوم بجنگل رسیدند تازه‌متوجه شدندکه این‌دفعه تفنك‌خود را همراه نیاورده‌اند بهمین جهت‌جیمز ازطرف دوستانش بلقب قهرمان‌هوش ملقب گردید.

کتاب جنسی

در «مونیز» خانم (والریا کلوف) به دادگاه مراجعه کردهٔ تقاضای طلاق و جدائی ازشوهرش داد. دلیل‌او برای طلاق‌این بودکه شوهرش همه‌شب با صدای‌بلند کتاب‌کینسی‌را که مربوط بامور جنسی است قرائت میکند.

دادگاه تقاضای اورا ردکرد وگفت‌که این امرجرم نیست ونمی‌توان روی آن اقدام کرد.

پیام دزد

در کلمبوس دزدی به‌کلیسا رفت‌واز کشو میز کشیش مبلغ۱۱ دلارسرقت نمود .ضمنا یادداشتی برای کشیش نوشت ودرکشو میز قرار داد .در این یادداشت نوشته شده‌بود «پدرروحانی خیلی شرمنده‌ام ولی‌چکنم اوضاع‌دنیا خراب است .»

ثروت غیر منتظره

تصور کنید آنقدر پول نصیب شما بشودکه بتوانید تاپایان عمر براحتی زندگی کنید واحتیاج بکارکردن نداشته باشید آیا دراینصورت شغل خودرا رها خواهید کرد .؟

دانشگاه میشیگان روی عده زیادی مردان‌از طبقات مختلف مطالعه نموده‌و اعلام داشته‌که بیشتر آنها چنانچه‌ثروت سرشار غیرمنتظره ای‌پیداکنند شغل خودرا رها نخواهند کردوفقط عده معدودی سعی خواهندنمود دستگاهی را که‌درآن کارگر بوده‌اند خودبوجود آورده - واداره نمایند وجنبه کارفرما بخود بگیرند .

جدول کلمات متقاطع شماره ۸۲۲

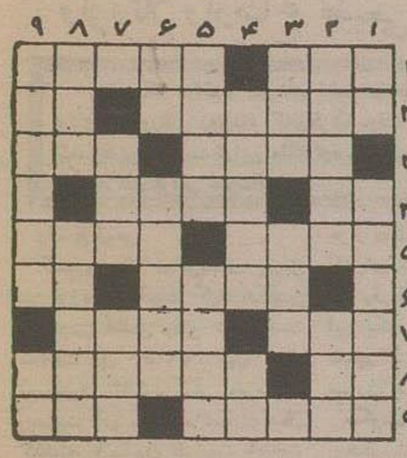

افقی: ۱- موزه - پنجره‌اش بگذاریدو نوش جان کنید ! ۲-ازادوات ورزشی- ضمیری است ۳ - موقع ناشناس بی محل است-مرکزش جهنم است ٤ - گوشت بیکی از زبانهای خارجی - ستاره نایاب ٥ - غالب مردم میجویند که در سایه اش ثروت یابند - از نقاشان‌معروف‌اروپائی ٦ - یا آخرش را اصلاح کنید تاحضرت علیه باشدیا ماقبل آخرش را تاباثین نمانید!- رودی دراروپا ۷- آتش‌بجانش زده‌اند- ازمخلفات آجیل ۸- ضمیر - باهمه عزیزی مثل نفس‌میماندکه خفه میسازد اگرآید وبیرون نرود ۹- آگاه - مال بداخم منکسر میشود.

عمودی ۱- ظرف بزرك شیشه‌ای یاسفالین- درفراق عزیزان‌بهشت پامیزند ۲-ازیرندگان بی‌مهرو محبت- حتما دربیخ‌دیوار منزل شماهم خانه‌دارد ۳- اگراز آن عشق باشد بجان میزند- نصف نیم ٤-ازکتابهای مذهبی قدیم- خودمان راعرض میکنم ٥- عالم میان خواب وبیداری - آوای خفته ٦- موجودافسانه‌ای- ازصفات خاص ذات‌احدیت ۷- آتش را بجای مسهل هم تجویز کرده‌اند- عرب‌در غصه ازدیده بارد ۸- از واحدهای الکتریکی- بیماری‌کبدی است ۹- وقتی عزیزی چیزی می خورد باومیگوئیم- جگررا سیاه میکند !

حل جدول شماره ۸۲۱

افقی ۱- ژول‌ورن-ال۲- وجب- محمدی۳- رد-کاسنی ٤- لوه حسن ٥- اسیر- منها ٦- لوچ- پری ۷-فارسی- رك۸-باروت-نای۹- سر-حواصیل.

عمودی: ۱- ژورنال- بس۲-وجد- سوفار ۳- لب- لیچار ٤- کور -روح٥-رمان -پستو ٦-نحس-مری ۷-منحنی -نص ۸هادیسه -رای ۹-لی -نارگیل.

بارانی گلایزر Claiser

اگرچه بارانیهای گلایزرآلمان غیرقابل‌رقابت است بنابوقیمت زمان بهترین بارانیهای گلایزررا باارزانترین قیمت‌دردسترس‌مشتریان‌محترم‌قرارمیدهیم

نماینده انحصاری خیابان نادری مغازه برلیان

آ-۳۳۰۹٦

قابل توجه دارو خانه‌ها

چشم‌شوئی اعلای بلوری خارجی

وارد شد

بایدار - ناصرخسرو سرای‌مونوئی

آ-۳۳۲٤۲

شرکت سیمان عراق

یکی ازنخستین وبزرگترین شرکتهای سیمان عراق است ومحصول روزانه آن ۱۳۰۰ تن میباشد.

این شرکت چهار نوع سیمان بشرح زیر طبق مشخصات استاندارد انگلیس وامریکا تهیه مینماید.

۱- سیمان پورتلند متعارفی.
۲- سیمان دارای مقاومت دربرابر املاح
۳- سیمان‌کم حرارت.
٤- سیمان سریع‌التصلب.

این شرکت خوشوقت است باستحضار برساندکه آماده‌است مقادیر زیادی سیمان (تحویل سیف خرمشهر یاخسروی) به‌ایران صادر نماید.

لطفا بنشانیهای زیرباشرکت سیمان عراق تماس حاصل فرمائید.

نشانی- شرکت سیمان عراق.
خیابان‌الرشید بغداد (عراق)
نشانی تلگرافی- سمنت بغداد.
شماره‌های تلفن- ۷۵۷٤-۸۵۱۱۹

۱-۲٦ — آ-۳۰۳۸۲

آ-۳۳۱٤۸

درخانه‌ای که‌پتوی زیبای کازرونی باشد سرماراه نخواهدیافت

ازنمایشگاه کارخانه وطن‌کازرونی اصفهان درخیابان سعدی دیدن کنید

چون‌اطمینان داریم ازپتوهای زیبا وپارچه‌های جدیدپشمی زنانه‌ومردانه یکی را انتخاب خواهید کرد

لطفاً شماره گذاری‌شده انگهدار بدنادر آخر دیه‌ا‌جزو برندگان جوایزماکه ۲۰ پتوی زیباست باشید

آ-۳۳۲٤۸

SYLVANIA

حتی فروشگاه فردوسی

نیز که نود درصد کالای خودرا از المان وارد کرده برای روشنائی تمام‌محوطه فروشگاه‌لامپ‌فلورسنت‌سیلوانیا مصرف نموده است زیرا

فلورسنت سیلوانیا

ازهر لامپ زودتر روشن میشود ازهر لامپ دیگر پرنور تر است اگرباترانسفور ماتورواستارتر سیلوانیاروشن شود ۷۵۰۰ساعت دوام دارد.

فلورسنت‌سیلوانیا غیرقابل‌رقابت‌ومصرف‌برق‌آن کمتراز ۱/۲ لامپ معمولی است

شرکت‌سهامی نام لاله‌زار-پاساژنور-تلفن ۳۵۱٦۳-۳۴۳۰۱

۱-۳۳۰۷۸ — (۱)

عریضه سرگشاده

به پیشگاه اعلاحضرت همایونی

پدرتاجدار وحامی ملت

اعلیحضرتا، جان‌نثاران‌رعایای قریه‌رود بارعانچی رامیان گرگان که جزورعایای املاك‌شاهنشاهی میباشدم‌درسال‌جاری بواسطه‌جاری‌شدن سیل‌کلیه زمین‌های‌زراعتی‌وخانه‌های بارعایای‌ستمدیده‌بااثاثیه طعمه‌سیل گردید جریان راچندمرتبه باملاك گزارش نمودیم‌اداره‌املاك توجهی معراض‌ماننکرد ۰ آقای مهر فخرائی برخلاف سایر سالها بمیل‌خود طومارتنظیم نموده‌وسیله مامورین ژاندارمری‌مثال‌مالکانه اجباراازمارعاباخذ نموده‌هرچه تظلم‌نمودیم گوش‌نداد منظورش‌راعمل ساخت گرچه درسال گذشته‌هم‌تعدیات‌بی‌پایانی درباره‌مالکیت نمودچندین خانوار کوچیده بمحل دیگری‌رفتند دراینموقع که اعلیحضرت همایونی‌تمام‌املاك خودراباموربخریه وقف‌نموده‌بین‌زارعین‌تقسیم وبانك‌عمران برای کمك‌برعایاتشکیل‌شده مسلماذات‌شاهانه‌راضی نخواهدبودچنین رفتاری‌با ماشده ۰ اینك‌بشرفعرض‌مبارك‌میرساند که‌امرملوکانه‌شرف‌صدوریابد که‌یك‌بازرس بمحل‌نفرستندتاخسارات که‌متوجه‌ماگردیده‌رسیدگی شود که‌بیش‌ازپیش دعا گوی‌ذات‌شاهانه‌باشیم ۰

ازطرف رعایای‌قریه رودبارعانچی رامیان

حاجی‌حسین صفری - کربلائی غلامحسین امیری- کربلائی رمضان - کربلائی برات - نورالله‌صفری

آ-۳۳۲۵۰

آ-۳۳۱۹۰

بقیه ازصفحه‌اول

اتوسرویس پارك مجهز بکلیه وسائل فنی-میکانیکی و گلگیر سازی

و باطری‌سازی و نقاشی تحت نظر متخصصین فن و کار ازموده افتتاح‌شد- نشانی سه‌راه‌سیروس جنب‌باربری سهرابی اتوسرویس پارك

آ-۳۳۱٦٦ — ماکی آسیه

ونیز کوچك یا سرزمین نفت

ونزوئلا واوضاع طبیعی، سیاسی، تاریخی واقتصادی آن

بطوریکه دراخبار روزهای اخیر ملاحظه کرده‌اید درکشور ونزوئلا شورشی روی‌داد که‌ازطرف دولت وارتش درهم‌شکسته شد. بدین مناسبت دراین مقاله اوضاع عمومی این کشوررا بنظر خوانندگان گرامی میرسانیم.

وضع طبیعی

کشورونزوئلا درامریکای جنوبی بین برزیل- کلمبیا- گینه انگلیس واقیانوس اطلس واقع شده است مساحت آن ۳۵۲۱۵۰ میل مربع (درحدود ۹۳هزار کیلو مترمربع) وجمعیت آن مطابق‌سرشماری سال گذشته ۶میلیون نفراست پایتخت ونزوئلا شهر بزرك کاراکاس‌است که درحدود یك‌میلیون نفر نفوس دارد .آب وهوای آن در نواحی کوهستانی معتدل ودر سایرقسمتها گرم بوده محصولات استوائی‌بخوبی بعمل میآید. ونزوئلا از نقطه‌نظر معدن ومنابع‌طبیعی کشور ثروتمندی بشمارمیآید ، همه ساله ازذخائرنفتی این کشور میلیونها متر مکعب نفت خام بخارج صادرمیشود درسال ۱۹۵۰ مقدار ۸۷ میلیون‌متر مکعب نفت خام از ونزوئلا بکشورهای خارج صادر شدوگذشته از آن مقدار فراوانی نیزدر داخل تصفیه شده وبمصرف رسید گذشته ازنفت ونزوئلا دارای معادن‌بزرگی ازآهن طلا- الماس است که‌بیشترمحصول آن بکشور های متحده آمریکا صادر میشود .

بااینهمه وضع کشاورزی‌آنجانیز پررونق است ودرهر سال مقادیر زیادی محصولات پنبه -کاکائو - کائوچو -نیشکرومیوه‌های استوائی بخارج صادر میکند .

۶ میلیون جمعیت ونزوئلا در حقیقت مجموعه‌ای از نژادهای گوناگون جهان بشمار میروندزیرا باستثنای ده درصد مردم سفید پوست خالص بقیه مخلوطی ازنژاد سرخ پوست وبومیهای گندم گون امریکای جنوبی نژاد اسپانیولی و پرتقالی میباشند پیش‌ازکشف‌امریکا توسط اروپائیان دراین‌نقطه ازجهان نژاد گندم گون مخصوصی‌زیست میکرده‌اند که دارای‌تمدنی‌درخشان وزندگی بسیار آسوده بوده اند ، نفاق ودوگانگی و آشوب براستی از همان زمانی در این سرزمین آغاز شد که پرتقالیها و اسپانیولی ها بعد ازکریستف کلمب بدانجاپای نهادند .

درحال حاضرزبان رسمی ونزوئلا اسپانیولی است ومذهب اکثریت مردم دین کاتولیك میباشد، ازنقطه نظر اقتصادی برخلاف تصور عموم ونزوئلا وضع مناسبی دارد چنانکه ثروت ملی هیچ یك ازکشورهای امریکای جنوبی بپای آن نمیرسد یکی از آمارگران آمریکائی که سال گذشته از نزدیك وضع‌مردم ونزوئلا را مورد بررسی قرار داده مینویسد در این کشور بیش از۴۰ هزار دستگاه تلویزیون موجوداست که بادر نظر گرفتن جمعیت ووسعت آن رقم قابل توجهی است بااینهمه این نکته را نمیتوان انکارنمود که تقسیم ثروت در آنجا عادلانه صورت نگرفته است.

حکومت

حکومت ونزوئلا جمهوری بوده در عین حال دارای کنگره است که ازدو مجلس تشکیل میشود بیست ایالت گوناگون کشور همگی‌تابع حکومت مرکزی میباشند و بدین ترتیب حکومت جمهوری فدرال‌در

آنجا بوجود آمده‌است رئیس‌جمهور ونزوئلا که‌هرپنجسال یکباراز طرف مردم انتخاب میشود دارای‌اختیارات فراوانی است‌رئیس جمهورمیتواند بجز قضات عالیرتبه تمام کارمندان دولت- وزیران - کابینه- سران ارتشی وهرمقام دیگری را ازکار برکنارنموده ودر تنظیم وتصویب بودجه کشور اعمال نفو ذکند .

درحال حاضر رسما دوحزب در ونزوئلا موجود است که یکی‌حزب طرفدار دولت ودیگری حزبی است بنام «آکزیونه دموکراتیکا» یعنی عمل آزادیخواهانه‌که درسال۱۹۴۰ بنیاد گزاری گردید این حزب‌که هواخواه کارگران وطبقه تحصیل کرده وروشنفکر کشور است در حقیقت نمیتواند منشاء اثر واقع شود زیراازهرجهت فعالیتهاواقدامات آنرا محدود مینمایند

تاریخچه کشور

ونزوئلا درزبان اسپانیولی به معنای ونیز کوچك است که هنگامی که آلولزداجه‌دا در سفر سوم کریستف کلمب‌درسال ۱۴۹۸باتفاق چندتن از یارانش به‌سرزمین‌جدید آمد تصمیم گرفت بقصد کشف و جهانگردی چند گامی از کلمبیا فراترنهد، هنگامی که وی ازناحیه کلمبیا بسوی جنوب سرازیرشد به سرزمین کنونی رسید و بمناسبت شباهت شهرهای کنار رودخانه‌آن باشهر ونیز ایتالیا آنجارا ونزوئلا یاونیز کوچك نام نهاد .

ازآن هنگام ببعد کلمبیاوونزوئلا قسمتی از مستعمرات دولت اسپانیا شدند فرمانروایان‌ستمگراسپانیولی برای انباشتن کیسه‌های خود اززرو سیم این دوسرزمین ازانجام فجیع‌ترین جنایتها خودداری نکردند و جورو ستم فراوان به نژاد اصیل و متمدن ولی‌بی‌سلاح امریکای‌جنوبی وارد آوردند تاآنکه رفته رفته‌نژاد متمدن بومی ونزوئلاروبانحطاط‌نهاد ورفته رفته بااختلاط‌آن‌بامرخ‌پوست های وحشی‌اسپانیولی هاوپرتقالیهای مهاجر نژادچندرگه‌مخلوط کنونی بوجود آمد .

در سال۱۸۰۶فرانسیسکو میراندا یکی ازملیون ونزوئلاتصمیم گرفت شورش کرده وکشور خودرا ازقید استعمار اسپانیولیها خارج سازد ولی درکار خود کامیاب نشد یکی ازیاران وی بنام سیمون بولیوارکه ازرهبران نیرومند وشجاع بود نقشه میراندا را دنبال‌کرد وپس‌از یك‌سلسله جنگهای خونین که مدت دهسال بطول انجامید در سال ۱۸۲۳ سرانجام موفق شد ونزوئلا را مستقل کرده ورژیم جمهوری در آنجا برقرار سازد ،سیمون‌بولیوار نخستین رئیس جمهورونزوئلا است

پس‌از سیمون بولیوار هرچندسال یکبار شورش وانقلاب و اغتشاش دراین‌کشور روی میداده‌است بحدی که‌اکنون مردم این سرزمین مانند مردم سایر کشورهای آمریکای جنوبی به شورش و انقلاب خو گرفته‌اند.

شورش‌کنونی ونزوئلو در حقیقت دنباله شورشی است که در سال ۱۹۴۵ بوسیله حزب آکزیونه - دموکراتیکا (حزب هوا خواه روشنفکران) صورت گرفت، درآن سال حزب مزبور پیشقدم طبقات مختلف مردم شده وکودتا کرد و دولت وقت‌را ساقط نمود، ارتشیها که مخالف کودتای حزب مزبور بودند باکمك نیروهای خارجی‌مدت سه‌سال نقشه طرح‌کرده و قدرت خودرا افزایش دادند تاسرانجام در سال ۱۹۴۸ برهبری‌سرهنك‌مارکوس پرزخی‌منز قیام کرده سران حزب راتبعید نمودند ورئیس جمهور را کشتند وپس‌ازآن‌مارکوس‌پرزخی‌منز (رئیس جمهور کنونی) را در سال ۱۹۵۲ بعنوان رئیس جمهورانتخاب نمودند.

یکسال بعد مجلس موسسان ونزوئلا ریاست جمهوری‌مارکوس‌را تائید نمود ودرنتیجه وی‌برای مدت پنجسال درآن سمت باقی‌ماند.

ازآن زمان تاکنون مارکوس از اختیارات وسیع خودحداکثراستفاده رابرده وارتش‌رانیرومند وباسلاحهای نوین مجهز ساخت ویاران فداکار ووفاداری درآنجا برای‌خودخریداری نمود وتاتوانست از فعالیت‌آزادی‌خواهان و دانشجویان آکزیونه دموکراتیکا جلوگیری نمود .

شورشی که چند روز پیش در سراسر ونزوئلا بوقوع پیوست‌به‌علت مخالفت مردم باانتخاب مجدد رئیس جمهور کنونی بود که در حقیقت حکم دیکتاتور را پیدا کرده بود، ولی چنانکه درجریان اخبار مشاهده شد بواسطه نفوذ فراوان مارکوس دردستگاه ارتش وارتشی ها ووفاداری سران ارتش به‌رئیس جمهور قیام اخیر باشکست روبرو گردید ودر نتیجه رئیس جمهور کنونی برای مدت‌پنجسال دیگر نیز برگزیده شد .

آتش فشانی !

در اداره آتش نشانی

گزارش بازدید خبرنگارما ازاداره موتوری‌شهرداری تهران

وسائلی‌که اخیرا به‌تجهیزات اداره موتوری وآتش نشانی افزوده شده بشرح زیراست:

۱ دستگاه تردبام.
۳دستگاه تانکر ازنوع ماگیروس .
۱۵۰دست لباس مقاوم دربرابر حرارت وآب
۴ عدد قفل بر.
۱۰ عدد ماسك ضد دود.
۶ دستگاه ماسك ضدگاز.
۱ دستگاه ماشین اطفای حریق ماگیروس.
۱۰ دستگاه‌کپسول دیواری ضد حریق برای شهرداری.
۳ دستگاه وانت.
همچنین چهار نفر مقنی برای خارج‌کردن کسانی که بچاه میافتند استخدام شده‌اند.

درسال ۱۳۰۰ شمسی به امر شاهنشاه فقید درزمان ریاست شهرداری مرحوم سرلشکر بوذرجمهری باخرید دو دستگاه ماشین آتش‌نشانی از کارخانه آلمانی «مان» اداره‌ای بنام (اطفائیه) در «بلدیه تهران» بوجود آمد.

وسائل اداره مزبور منحصر به همین دودستگاه بود تااینکه در سال ۱۳۲۵ اداره آتش نشانی به سه دستگاه ماشین آتش‌نشانی دیگر مجهز گردید ودرسال ۱۳۲۹ دودستگاه ماشین تانکر ویك دستگاه تردبان نیز بر وسائل‌اداره مزبور افزوده شد.

آقای اعتماد شهابی رئیس‌اداره موتوری وآتش‌نشانی که قسمت های مختلف اداره مزبور را به خبرنگاران جرایدنشان میداد گفت: باتوسعه روزافزونی که شهرتهران دارد، این وسائل کافی برای‌پایتخت نبود بدین جهت درسال ۱۳۳۳ تعداد دوازده دستگاه اتومبیل‌آتش نشانی دیگر به تجهیزات این‌اداره علاوه گردید.

تجربه نشان داده که باید در اداره آتش‌نشانی تحولی‌ایجاد گردد زیرا باتوسعه فوق‌العاده تهران و مشکلات عبور ماشین‌های آتش نشانی درسال ۵۵۰ فقره آتش‌سوزی درتهران وشمیرانات روی میدهد ودو میلیارد ریال خسارت بشرکت‌های بیمه وافراد وادارات دولتی وملی وارد میسازد.

اغلب مشاهده شده است که بعلت‌کمی عرض کوچه‌ها وسائل آتش‌نشانی قادر نیستند که‌بکانون حریق برسند بدین جهت چهار دستگاه وانت جیپ خریداری و برای نصب منبع به کارخانه‌ای‌داده شد. ونیز سفارش خرید شش دستگاه اتومبیل‌جیپ جدیدبامریکا داده شده‌است.

ضمنا برای تکمیل وسائل اداره آتش‌نشانی، اخیرا شهرداری‌تهران اقدام بخرید لوازم جدیدی کرده است‌که اغلب این لوازم قبلا در اداره آتش نشانی وجود نداشته است.

تنها مامورینی‌که باید درتمام ساعات شبانه روز آماده‌کار باشند ولحظه‌ای غفلت نکنند مامورین اداره آتش‌نشانی هستند.

موقعی‌که درنقطه‌ای ازشهرحریقی روی میدهد، بوسیله تلفن‌های آن اداره جریان را اطلاع میدهند و بلافاصله زنك خطر دراداره آتش نشانی بصدا درمی‌آید ومامورینی که همیشه آماده هستند با ماشین های آتش نشانی بطرف محل‌حریق حرکت میکنند.

باتوجه باین موضوع معلوم می شودکه باید استراحت‌گاه ووسایل استراحت مامورین درمحل آتش نشانی تامین وآسایش فکری آنها هم عملی شود . برای این منظور وضع ۳۵ نفر ازمامورین‌وراندگان که بهترین ایام خودرا در آتش نشانی گذرانده ومشمول‌بازنشستگی نمیشدند تثبیت‌گردید.

همچنین برای مامورین آتش نشانی خوابگاه مناسبی ساخته شد ودر مزایا وحقوق کلیه مامورین‌اعم ازفنی وغیر فنی وکارگران کارخانه تعمیراتی تجدید نظر گردید ویك آئین نامه داخلی تنظیم شد.

برای تعیین حدود وظائف کارگران فنی وتشخیص صلاحیت‌آنها وتطبیق دستمزد آنها باکاری که انجام میدهند نیز آئین نامه‌ای تصویب شد واستادان فنی لازم استخدام شدند وکادر فنی مورد نیاز تامین گردید.

چون اغلب مامورین در هنگام اطفای حریق مجروح ومصدوم می شوند ورساندن آنها به‌بیمارستان های مختلف بااشکال مواجه می گردید یك درمانگاه با پزشك یار ولوازم وداروی مورد نیاز درمحل اداره آتش نشانی ایجاد شد. وبرای اینکه بنیه جسمانی مامورین آتش‌نشان نیز تقویت گردد بانظر یکی ازمربیان ورزش برنامه‌ای جهت ورزش مامورین طرح شد واین مامورین همه روزه صبح وعصر ورزش سوئدی می کنند.

برای استراحت مامورین‌باشگاهی هم تاسیس شده‌که در مواقع لازم درآنجا استراحت و تفریح میکنند وهفته هفته یك حلقه فیلم ازآتش سوزیهای مهم وطرزخاموش کردن آن نمایش داده می‌شود.

البته عده‌ای ازسرایداران وانبار داران ادارات مختلف دولتی وملی هم درتماشای اینگونه فیلمها شرکت می‌کنند ودر کلاس‌درسی که مخصوص آنها تشکیل شده حضور میابند.

رئیس اداره آتش نشانی بخبرنگاران گفت یکی ازمواردی‌که در رفاه وآسایش مامورین آتش‌نشانی تاثیر زیادی دارد بیمه آنها است ولی متاسفانه سازمان بیمه‌های اجتماعی قادر بتامین رضایت آنها نبود وبااقداماتی که بعمل آمد بیمه آنها به‌بیمه فرهنگی‌که بیشتر بحالشان مفید بود تبدیل‌گردید.

کارهای اداره آتش‌نشانی در سابق بعلت اینکه دارای اداره مالی مخصوصی نبود بکندی انجام می گرفت بدین جهت پس‌از مذاکرات لازم بودجه واداره امورکل‌موتوری وآتش‌نشانی برابرمقررات‌ومحاسبات عمومی‌کشور بطور مستقیم باتعیین یکنفر حسابدار وکارپرداز در اختیار مسئولین آتش‌نشانی‌گذاشته شد.

موقعیکه خبرنگاران از قسمت‌های مختلف آتش‌نشانی بازدید می کردند ناگهان شعله‌های آتش ازمحوطه اداره زبانه‌کشیدوعده‌ای خیال‌کردندکه اداره آتش نشانی دچار حریق‌گردیده است ولی‌بعد معلوم شدکه این حریق مصنوعی است ومنظور ازآن آزمایش‌دارو های شیمیائی ضد حریق‌است.

دراین آزمایش دو نوع داروی شیمیائی یکی علیه حریق‌های‌خشك که ازچوب بوجود می‌آید ویکی هم علیه آتش بنزین بکار رفت‌که درچند لحظه آتش را خاموش کرد.

درپایان باید باین نکته توجه کرد که صدی پنجاه حریق‌ها بواسطه عدم توجه باسلوب فنی سیمکشی ومانند آن وصدی چهل ازروی بی‌احتیاطی مانند انداختن آتش سیگار ونکشیدن پریز اتوی برقی وجرقه ذغال صورت میگیرد.

کنفرانس تعلیمات ابتدائی اصفهان

از تاریخ ۲۱ دیماه کنفرانس تعلیمات ابتدائی بمدت یکهفته در شهر اصفهان تشکیل خواهد شد در این کنفرانس کلیه مسئولین امور تعلیمات ابتدائی استانها شرکت خواهندکرد برنامه این کنفرانس عبارت خواهد بود از :

۱- گزارش اداره برنامه‌های وزارتفرهنك در باره امور تعلیمات ابتدائی .
۲- بحث در مورد آئین‌نامه جدیدامتحانات‌دبستان ها .
۳-بررسی درباره شروع واختتام سال تحصیلی‌وساعات کار دبستانها با توجه بگزارشهائی‌که دراین زمینه بمرکز رسیده است .
۴- بررسی در باره مواد برنامه سه کلاس اول دبستانها‌که توسط اداره مطالعات وبرنامه‌ها تهیه شده است .
۵- بحث در باره برنامه هفتگی دبستان .
۶- فعالیتهای دبستانی .
۷- بازدید دبستانها .

جلسات این‌کنفرانس زیر نظر آقای فاطمی مدیرکل فنی وزارت فرهنك خواهد بود .

در میان مردم

بمن بمامورین داده شدتاضمن گردش درخیابانها مطلبی از مسائل گوناگون که بازندگی روزمره‌مردم سروکاردارد تهیه‌نمایم وبدینمنظور ازاداره خار جشدم .

درابتدای خیابان فردوسی متوجه خط کشی شدم مردم بادقت‌ازمحل های خط کشی شده عبورمیکردند و بعضی ها که اطلاعی از جریان نداشتند بدون توجه به محل‌های خط‌کشی خیابان شدم‌مردم‌بادقت‌از محل‌های خط کشی‌شده‌عبورمیکردند مامورین اداره راهنمائی ورانندگی بعنوان تخلف ازدستورات راهنمائی جلب وبااحترام به‌داخل کامیون سر پوشیده‌ای که‌درگوشه‌خیابان‌ایستاده بودراهنمائی میشدندوبآنهاتذکرداده بود راهنمائی میشدند وبآنتذکرداده میشدکه باید باداره راهنمائی رفته وجریمه تخلف خودرادرآنجابپردازند

این عده درکامیون شعار میدادند وباعصبانیت به‌عمل‌مامورین‌اعتراض میکردند این‌عده بلافاصله از طرف بی‌جهت عصبانی هستید .

این اقدام بنفع‌شما وهمه میباشد ودرمدت کمی که این احتیاط‌بعمل میآید بمیزان قابل‌توجهی‌ازتصادفات جلوگیری شده است .

دراین ضمن ناگهان یك افسر پلیس‌که دروسط‌خیابان‌حرکت‌میکرد باعصبانیت به راننده یك‌تاکسی‌که ازکنارش عبور میکرد دستورایست داد تاکسی ایستاد وافسر مزبورکه براثر افتادن‌چرخ تاکسی‌دریکی‌از چاله‌های خیابان وترشح آب گل آلود لباسش کثیف شده بود به راننده اعتراض کرد که‌چرا بدون ملاحظه درخیابان حرکت میکنی راننده تاکسی میگفت «من تقصیر ندارم خیابان خراب‌است» ولی‌بنظر من‌در اینمورد هم‌شهرداری تقصیر دارد که‌چاله‌ها راپرنمیکند و هم رانندگان که فکرعابرین‌رانمینمایند وباسرعت عبورمیکنند وآب وگل رابآنها میپاشند .

به‌خیابان سعدی پیچیدم وروبالا رفتم درچهارراه مخبرالدوله‌دقیقه تمام درمیان سایرمردم که‌میخواستند بطرف‌دیگر خیابان‌بروند منتظرماند، ودرجلوی ماتمام خیابان راوسائط نقلیه پرکرده بودوجالبتراینکه‌همین وسائط نقلیه هم‌دچارمشکل عبورو مرورشده بودند پس ازاینکه چراغ راهنما چندبار سبزو قرمزشد فقط چند اتومبیل توانست ازچهارراه‌عبور کندو بقیه آنهادر صف طویلی به دنبال یکدیگرقرارگرفته وبرای‌باز شدن راه بوق میزدند .

مردم هم‌بدون توجه به‌خط کشی خیابان اجبارا ازلابلای اتومبیلها‌که لحظه به‌لحظه تعداد آنها بیشترمیشد عبورنمودند .

یکنفراز میان جمعیت میگفت : «بالاخره وضع‌تهران بکجا خواهد کشید وآیا برای اینهمه اتومبیل ویاخیابانهای تهران فکری کرده‌اند

راه خودرا بطرف شمال ادامه‌دادم درخیابان تخت جمشیدنزدیك چهار راه ویلا شخصی رادیدم که‌بالاره‌به جان درخت‌های کاج کنار خیابان افتاده ومشغول قطع آنهامیباشدازاو علت‌راسئوال کردم‌جوانی که‌نزدیك اوایستاده بود گفت این درختها را برای زیبائی خیابان همه ساله می کاریمولی ایام کریسمس که‌میرسد نیمه شب ارامنه آنها را قطع‌می‌کنند وبرای برگزاری جشن‌خود میبرند و باآنکه تابلوئی به دیوار زده‌ایم که حاضریم پول‌درخت‌هارا به‌آنها بپردازیم تا بعوض قطع درخت بمراکز فروش مراجعه‌کنند بااین‌حال همه ساله نتیجه زحمات‌ما را ازبین میبرند وشهرداری‌هم‌هیچ اقدامی دراین‌مورد نمیکند اینست که خود ما آنها را قطع میکنیمواز خیر هرچه درخت وزیبائی است‌می گذریم .

این بود ماحصل گردش‌امروزمن در قسمتی از شهر تهران ، تا خوانندگان عزیز چه بگویند .

دو سرنوشت

اثر ویکی کالینز
ترجمه ا. پ

- ۴۰ -

فصل بیست و پنجم

باری سرنوشت

قبل ازخروج، ازصاحبخانه نشانی زندانی‌راکه «وان‌براند»در آن‌بازداشت شده‌بود پرسیدم .

پیرزن بعداز آنکه اطلاعات لازم‌رابمن داد فریادزد :

-پولی‌که باین خانم داده‌اید شاید تاحالا به‌جیب‌های سوراخ‌این مردمهمل رفته‌باشد اگرمن جای شما بودم این‌آدم رذل‌را بحال خودش میگذاشتم من حاضر نیستم حتی باانبراورا بگیرم .

پرازکلمات تنداین زن فکری‌بخاطرم رسید. تصمیم گرفتم‌از تماس‌مستقیم با «وان‌براند» بپرهیزم. میتوانستم وکلای مشاورم‌را رابط قراردهم. ازطرفی بااین راه‌حل اسم‌من دربرده می‌ماند.

وکلایم ازدستورات من‌خیلی تعجب کردند دستور داشتندبدون اینکه اسمی ازمن ببرند طلب‌های طلبکاران «وان‌براند» راپیر دارند وبعنوان‌تضمین یك قبض رسید ازمرد زندانی بگیرند

یکی‌از آنها گفت :

-من‌خیال میکردم تمام راههائی راکه‌یکنفر میتواندبرای تلف‌کردن‌ثروتش پیداکند می‌شناسم بشماتبریك میگویم ،آقای‌ژرمن .شمایك راه‌تازه کشف کرده‌اید .

تاسیس یك‌روزنامه ،قبول مدیریت‌یك تاتر، دایرکردن یك‌طویله برای اسبهای مسابقه یاقمار درموناکو راههای عادی‌وشناخته شده‌تلف کردن‌پول است .این‌راهها درمقابل فکرپرداخت قروض آقای (وان‌براند) بچگانه‌است! بدون اینکه توضیح دیگری‌به‌آنها بدهم بخانه برگشتم .

مستخدمی که‌دررابرویم بازکرد گفت‌که مادرم مایل‌است هرچه زودتر مرا ببیند .

خودمنهم قصدداشتم بدیدن اوبروم.

مادرم وقتی‌مرادید بلافاصله گفت :

-خوب ،ژرژ حال‌خانم (وان‌براند) چطوراست ؟

-کی‌بتوخبر دادکه‌من خانم‌وان براند رادیده‌ام ؟

-چهره‌خودت ،پسرجان ادراین‌مدت طولانی‌که‌باتو زندگی‌میکنم خیال‌میکنی هنوز وقتی‌این‌زن درزندگی تو ظاهر میشود ازصورتت نمی‌فهمم ؟ . ..بنشین ازامروز صبح‌تاحالا میخواهم چندکلمه باتوصحبت کنم‌ولی ...ولی‌نمیدانم چرا جرئت آنراندداشتم حالاخودم‌راکمی قوی‌تراحساس میکنم .پسرم‌تو هنوز خانم (وان‌براند) رادوست داری،ومن بتواجازه‌میدهم‌بااو ازدواج کنی.

هنوز یکساعت‌از آنموقعی که‌خانم«وان براند»بمن‌گفته‌بودازدواج ماغیرممکن است نگذشته‌بود اهنوز نیمساعت نبودکه من‌دستور داده‌بودم تنهامانع‌ازدواج مارااز زندان آزادکنند !وحالا مادرم میگفت که‌حاضر است خانم«وان‌براند» را بعنوان عروس خودبپذیرد .!

-منتظر شنیدن چنین حرفی‌ازدهن من‌نبودی ،ژرژ؟بگذار باکمال‌صداقت دلائل خودرابرایت شرح‌بدهم اگربگویم که‌ایرادات من‌نسبت به‌این ازدواج کاملاازمیان رفته‌است دروغ گفته‌ام .ولی تصمیم گرفته‌ام همه‌چیز رافراموش کنم وفقط بفکر خوشبختی توباشم. پسرم من‌پیر شده‌ام ودیگر مدت زیادی پیش‌تو نخواهم ماند .وقتی من‌نباشم چه‌کسی جای‌مادرت راخواهد گرفت؟ جز یك آرزوندارم وآن سعادت تست .زنی که‌دوستش داری‌قربانی یك‌فریب و خیانت شده‌است .این‌زن شایسته سرنوشت بهتری است. بااو ازدواج کن.

بیش‌از آن‌متاثر بودم‌که بتوانم حرف‌بزنم .جلوی‌مادرم بزانو افتادم وسر راروی زانویش گذاشتم .

-پسرم ،کمی‌فکر کن،وقتی آرام‌گرفتی پیش‌من برگرد.

پیشانیم رابوسید .

وقتی ازجابرخاستم که‌ازاطاق‌بیرون بروم‌حزن وملال‌شدیدی درچشمهایش خواندم گوئی یك‌خنجر فولادی درقلبم فرو کردند.

پائین آمدم .قبل ازخروج‌در سرسرااز‌دربان پرسیدم :

-مادرم درغیبت‌من ازخانه‌خارج نشد ؟

-نه ،آقا .

-کسی پیش اونیامد ؟

-چرا ،آقا .یکنفر آمد .

-کی بود ؟

دربان‌اسم‌طبیب مشهوری راذکر کرد.

بدون تامل کلاهم‌را برداشتم وپیش‌آن طبیب‌رفتم .

-دکتر، شمامادر مرامعاینه کرده‌اید .آیابیماریش سخت است؟ باوچیزی گفتید ؟

شمارا بخدا حقیقت‌را از من‌پنهان نکنید !

طبیب‌با مهربانی دستم‌را گرفت .

-مادرشما احتیاجی نداردکه‌کسی باوبگوید بیماریش سخت‌است .خودش خیلی‌خوب از وخامت وضع‌مزاجش اطلاع‌دارد .من‌فقط‌اعتقاد خوداوراتائید کردم نتوانستم چیزی‌ازاو پنهان‌کنم ودرمقابل شماهم پنهان نخواهم کرد .مادرتان بسرعت بپایان‌عمرش نزدیك‌میشود .اگردرآب وهوائی‌گرمتر ازلندن باشد میتواند بازچندین ماه‌زنده بماند من‌جزاین چیزی نمیتوانم بگویم ،آقا .درسن اواین خبرنباید برای‌شما زیاد عجیب‌باشد.

بعداز آنکه دستوراتی راجع‌به رژیم غذاودوای اوداد اضافه کرد:

-مادرتان مخصوصا مایل‌است که شماازحال مزاجی‌او مطلع‌نشوید تنها ارزوی‌او اینست‌که پسرش‌راخوشبخت ببیند .اگربداندکه شمابدیدن من آمده‌اید ممکن‌است حالش‌بدتر شود.

بهانه‌ای پیداکنید واوراازلندن بیرون ببرید.

بهانه عزیمت رابه‌آسانی پیدا کردم .

به‌مادرم گفتم‌که خانم (وان‌براند) ازازدواج‌بامن امتناع کرده‌است وباین علت مایلم‌لندن راترك کنم .

نامه‌ای به‌خانم «وان‌براند» نوشتم.دراین نامه‌علت غم‌انگیز عزیمت معجل ودرابرای اوشرح‌دادم .همچنین باواطلاع‌دادم که گرفتن یك‌بیمه عمر بیفایده است‌زیرا وکلای‌من بلافاصله کارزندانی‌را سامان‌داده‌اند .«وان‌براند»تا چند ساعت دیگر آزادخواهد شد وباین‌ترتیب میتواندکاری راکه‌باوپیشنهادشده است بپذیرد. درپایان نامه نوشتم‌که عشق‌اوهیچوقت ازدلم‌بیرون نخواهد رفت والتماس‌کردم که‌قبل‌از عزیمت ازانگلستان بمن‌کاغذ بنویسد.

این‌آخرین ضربه مراآنچنان خردکرده‌که دیگر حتی‌قادر نبودم رنج ببرم. روزبعد من‌ومادرم بطرف کناره جنوبی (دیونشانر) حرکت‌کردیم.

فصل بیست و ششم

نظری بگذشته

سه‌روز بوددر «ترکی» مستقرشده بودیم که‌جواب خانم (وان‌براند) بمن رسید زن‌عزیز خبرآزاد شدن مردهلندی راداده وسپس‌نوشته بود :

«کارتازه‌آقای وان‌براند اگربرای مازندگی‌مجللی‌فراهم نمیسازد لااقل وسائل آسایشمان‌را تامین‌میکند .برای‌اولین باربعداز شروع‌بدبختی‌های‌متمادم دورنمای یك‌زندگی آرام‌رادر میان خارجیانی‌که از وضع غیر قانونی ما بی‌خبرند درمقابل چشم دارم.باکمال میل‌خودرافدای سعادت طفلم‌میکنم.

فردا صبح‌زود بطرف قاره حرکت‌میکنیم .آقامیتوانم‌کمی بتو بگویم که‌در کدام شهر اروپا مستقر خواهیم شد.؟نه. برای‌اینکه اگربدانید بمن‌کاغذ خواهید نوشت ومن بشماجواب خواهم‌داد. بزرگترین هدیه‌ای که‌میتوانم به فرشته نگهبان خودتقدیم‌کنم اینست‌که‌او راکیك‌کنم تامرافراموش کند. به‌چه‌حقی‌من میتوانم به‌جائی که‌در قلب‌شما غصب‌کرده‌ام بیاویزم ؟روزی‌خواهد رسید که زنی‌شایسته خودپیدا خواهیدکرد. ..بگذارید من‌از صفحه زندگی‌شما برای همیشه محوشوم... بگذارید فقط درمیان خاطرات‌گذشته‌شمابمانم وفقط‌وقتی‌مرا بیادبیاورید که بروزهای بیحاصل گذشته فکرمیکنید.

من هیچوقت فراموش نخواهم کرد که‌بهمت شماآدم بهتری شدم یقین دارم که‌نفوذ وتاثیرشما مرابطرف‌درستی‌و پاکی میبرد.من وقتی بشما فکر میکنم یاشمارا بخواب‌می‌بینم مثل‌اینست‌که‌شما راخیلی‌بهتر ازآنموقعی که درحضورتان هستم‌می‌شناسم .گاهی‌ازخود می‌پرسم که‌آیاواقعا زندگی دیگر قبل‌از زندگی‌ما وجود داشته‌است .شاید دریك دنیای دیگر صدهاسال بیش ماباهم دوست بوده‌ایم ...بهرحال ازواقعیت دورنشویم .برای‌من‌همین کافی است که بیادداشته باشم شمامرا زن‌بهتری کردید ...ونمیخواهم چونی‌وچرائی آنرا جستجو کنم.

خداحافظ محبوب‌من،تنهادوست‌من برای‌همیشه خداحافظ!دخترم یك‌بوسه برای شما میفرستد. دوست حقشناس و باوفای‌شما

(م . وان براند)

وقتی‌این سطور راخواندم ،پیش بینی‌های «خانم درمدی» بخاطرم آمد. رشته‌هائی‌که قراربودمرا به‌ماری بپیوندد بایك‌زن‌غریبه که‌تصادفا دیده‌بودم پیوندم داده بود !این‌تقارن راعجیب یافتم.باوجود این یك‌لحظه ذهنم بطرف واقعیت نرفت !

آیاحالت سستی‌و رخوت‌مانع‌بودکه درمقابل اتفاقات روشن بین‌باشم ؟ اگرمرد دیگری‌بجای من‌بود آیاآنچه‌رامن نمی‌دیدم‌کشف میکرد؟بقصد این‌مرد سلسله وقایعی‌راکه‌در حکایت من‌اتفاق افتاده‌است خلاصه میکنم.

وقتی من وماری دوباره روی‌پل دراسکاتلند یکدیگررا دیدیم‌چرا یکدیگر رانشناختیم ؟من‌مردشده بودم‌واوزن شده‌بود .تغییرات جسمانی‌ما با تغییر اسمهامان توام‌شده‌بوددفعات نادری‌که بایکدیگربرخوردکردیم‌لحظه غم‌انگیزی بود ونمیگذاشت ذهنمان‌متوجه خاطرات طفولیت شود .هردویقین داشتیم که یکدیگر رابرای اولین بارروی‌آن پل دراسکاتلند دیده‌ایم بعدها وقتی دوباره آخرین نامه «ماری»را خواندم‌فهمیدم که‌پیش بینی‌های (خانم‌درمدی) تاچه‌حد دقیق وصحیح بوده‌است .

علیرغم «اصله وجدانی، ارواح‌ماکه نصیب وقسمت یکدیگر بودند درمیان وسوسه‌های زمینی همچنان پیوسته ومتحد ماندند.

خبرنگاران ما از شهرستانها اطلاع میدهند

از : عمیدزاده

خبرنگار کنبدکاوس

حباب صابون ...

کنبدکاوس دربلاتکلیفی عجیبی سر میبرد !

اصل مطلب اینست که ما اهالی کنبدکاوس نه‌شهردارداریم ونه‌انجمن شهر، تاباحال چندنفر بسمت شهردار انتخاب‌شده‌اند وکاری ازپیش‌نبردند وناچار عطبه‌را بوسیدند ورفتند.

تاکنون‌چندین‌بارانجمن‌شهر تشکیل شده‌است ولی‌باری ازروی دوش‌مردم برنداشته وبالاخره خودبخود منحل گردیده‌است .

اصولاتاکنون انجمنهائی که‌تشکیل شده‌اندچون‌حباب‌صابون‌بی‌ثبات‌وپادرهوا بوده‌اند،وباتمام‌ادعاهائیکه‌داشتندبرای مردم‌مثمرثمر ومفیدفایده‌ای نبوده‌اند وبقول‌مشهوربودونبودشان یکسان‌بوده ومسلماشهردارهای منتخب‌نیز دست کمی‌از انجمن‌های‌شهر نداشته‌اند.

حالاهم مدتی‌است که شهرداراستعفا داده‌وانجمن‌شهر منحل‌شده‌است‌والحمدلله کارمندان شهرداری هم‌معلوم نیست بچه‌کاری‌مشغولند!! ودرنتیجه‌همه در بلاتکلیفی سرمیبرند .

۱۵روزاست که شرکت«دادرس»برای اسفالت‌خیابانهای شهر،مامورین‌خودرا باین‌شهرفرستاده ولی آنهاهم‌بعلت‌فقدان انجمن‌شهر وشهردار،بلاتکلیف هستند ونمیدانند چه‌بکنند .

اگرسازمانی بخواهد برای یک‌کار همرانی‌قدمی‌برداردنمیداندباچه‌مقامی تماس‌بگیرد وخلاصه‌مطلب‌آنکه‌همه بلاتکلیف‌هستند ومعلوم‌نیست وزارت کشور کی‌برای‌سروسامان‌دادن‌باینوضع چاره‌ای‌میاندیشد

سرقت اطفال

اهالی کرمانشاه‌وساکنین‌شهرهای اطراف‌آنرا نگران کرده است

درقصر شیرین زنی که‌طفلی‌راسرقت کرده‌بوددستگیر شد

این‌زن‌باقور باغه خشکیده‌و کلاغ‌مرده‌وچندتکه‌استخوان‌بچه‌های‌معصوم‌را فریب‌میداد

چندروز قبل درساعت‌دوونیم بعداز ظهر هنگامیکه‌خیابانهای کرمانشاه خلوت‌بود ناگهان‌فریاداستمداد کودکی شنیده‌شد وپاسبان کشیک‌خیابان مشاهده کرد که‌ناشناسی براثر فریاد کودک پاغرار گذاشت‌پلیس‌مزبور که باینموضوع مشکوک شده بود بلافاصله شخصی ناشناس رادستگیر نموده‌و با کودک‌بکلانتری یک کرمانشاه جلب کرد• درنتیجه تحقیقاتی که‌بعمل آمد معلوم شد که‌ناشناس قصد ربودن کودک را که‌اسداله نامیده‌میشد داشته است ولی اسداله که اینموضوع رادرک کرده‌بوداوداد وفریاداز‌اینعمل‌وی ممانعت بعمل‌آورده است در بازپرسی که‌از متهم‌بعمل آمدوی‌ابتداخودراعلی‌تهمتن معرفی نمود ولی سرانجام نام اصلی‌خودرا که‌علی بهمنی کارمند گمرک دزفول بودمعرفی کردخبرنگار ما اضافه میکند اخیراسرقت اطفال‌در این‌شهرستان شیوع‌یافته واینموضوع مردم‌رانگران کرده‌است هم‌اکنون سه کودک‌خردسال‌بوسیله‌سارقین‌ربوده‌شده‌است که باوجود کوشش مامورین شهربانی‌اثری‌از آنان‌بدست‌نیامده‌است

درتعقیب اینموضوع خبرنگارماازقصر شیرین‌مینویسد چندروزقبل مامورین شهربانی قصر شیرین‌زن سی‌ساله‌ای بنام ملکه راکه‌سارق‌یکی از کودکان‌سرقت شده‌در کرمانشاه بودهمراه‌با کودک که بنام قاسم‌نامیده میشددستگیر نمودندودربازرسی بدنی اززن‌مزبورچند قورباغه خشکیده‌ویک کلاغ مرده و همچنین چند قطعه استخوان‌ومقداری لباس بچه گانه‌از کیف‌دستی‌وی کشف شدنقراراطلاع‌زن‌نامبرده‌بااین‌وسائل کودکان‌رامیفریفته وآنان‌را سرقت‌میبرده‌است•

کودک سرقت شده‌بپدرش که‌از کرمانشاه بقصرشیرین آمده‌بودتحویل گردید وفعلا قضیه‌تحت‌تعقیب‌میباشد•

سازمان مقاومت ملی

خبرنگارما ازبروجرد مینویسد : چندروز قبل آقای سرهنگ یدالله قائم پناه بمنظور تشکیل سازمان نهضت مقاومت ملی ببروجرد وارد شد وبلافاصله پیرامون امورمربوط مدتی باآقای فرماندار مذاکره نمود

انتخاب هیئت عامله

انجمن همکاری خانه ومدرسه آموزشگاههای گرگان

چند روزقبل جلسه عمومی انجمن های‌همکاری خانه‌و مدرسه‌آموزشگاههای گرگان باحضورآقایان سرتیپ‌معینی فرمانده لشکرواکبر فرماندار و نمایندگان انجمن های همکاری‌خانه ومدرسه بمنظور انتخاب‌هیئت عامله انجمن ها درسالن‌شهرداری تشکیل گردید

دراین جلسه بدوا آقای‌پیروزی گزارش عملیات واقدامات‌سال گذشته انجمن های همکاری خانه ومدرسه آموزشگاهها راقرائت کرد

درگزارش خاطر نشان‌شده بودکه درسال گذشته مبلغ ۱۸۴۰۰۰ ریال ازطرف انجمن‌های همکاری جمع آوری گردید وبرای خرید لباس برای دانش آموزان‌بی‌بضاعت بمصرف‌رسید

سپس‌تیمسارمعینی‌بیاناتی‌پیرامون منویات‌شاهنشاه‌درامر پیشرفت‌فرهنگ ایرادنمود

درپایان جلسه‌برای انتخاب اعضای‌جدیدهیئت عامله اخذرای‌بعمل‌آمد ودرنتیجه‌آقایان: سرتیپ‌معینی-پیروزی-سرهنگ مهدوی-صدیق - دکتر مواجی-مقبل-سرهنگ سپهری- کرمی-ریحانی- کازرونی- کبیری -شاهی لطیفی-بهشتی- بعضویت هیئت عامله انجمن های همکاری خانه و مدرسه آموزشگاههای گرگان انتخاب‌شدند.

ناسازگار ؟..

«رقیه» زن ناسازگاری‌بود واگر شیرمرغ‌وجان‌آدمیزاد برایش فراهم میکردند باز هم هزارایراد بنی‌اسرائیلی میگرفت .

شوهرش « باقر» نیز در عصبانیت وخلق‌تنگی دست کمی از اونداشت و خلاصه هردو بلای جان یکدیگر بودند .

چندروز پیش بازهم سر یک‌مسئله کوچک‌و جزئی «رقیه» بنای ناسازگاری را گذاشت وباقر نیزاز فرط عصبانیت اورا طناب پیچ کرد وباانبر داغ‌چندین‌نقطه‌بدنش را داغ کرد .فعلا رقیه در بیمارستان «پل سفید»بستری است وشوهرش نیزبازداشت شد است .

تعطیل اماکن فساد

خبرنگارما ازسبزوار گزارش‌میدهد براثرمساعی آقای‌سرگرد افشاررئیس شهربانی سبزوار کلیه اماکن‌فساد و شیره کشخانه های این‌شهر تعطیل گردیدو بساط‌مفسده‌انگیزشان برچیده شد اهالی‌ازمساعی‌رئیس‌شهربانی‌اظهار قدردانی‌مینمایند .

نمایشگاه کارهای دستی

حکایت از ذوق وقریحه دانش آموزان‌میکرد

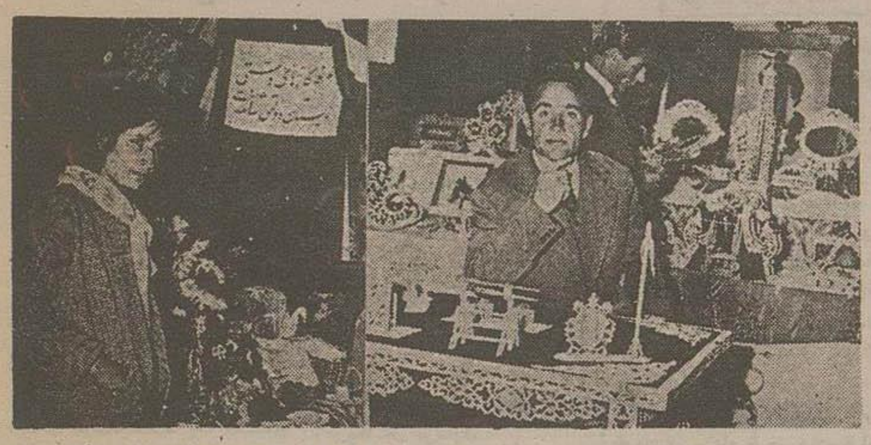

خبرنگارما ازسنندج‌گزارش میدهد اخیرا براثر مساعی آقایان رؤسای فرهنگ سنندج وکردستان نمایشگاهی ازکارهای دستی وهنری دانش‌آموزان دبیرستانها ودبستان‌های سنندج درسالن فرهنگ تشکیل گردید. دراین نمایشگاه آثارهنری وکارهای دستی دانش‌آموزان هنرمندکه حکایت ازذوق وقریحه فوق‌العاده آنان میکرد مورد توجه تماشاچیان قرارگرفت.

درعکس فوق چند نمونه ازکارهای دستی دانش‌آموزان درنمایشگاه مزبور دیده میشوند.

آیاکودکان عقیم میشوند

درآمل یکنوع بیماری (اوریون) شایع شده‌که میگویند اطفال راعقیم میکند

دیفتری شیوع یافته وبهداری سرم باندازه‌کافی ندارد

خبرنگارمادرآمل‌مینویسد : ظرف‌دوهفته‌اخیرعده‌ای‌از کودکان آمل دچاربیماری‌دیفتری‌شدند که‌بلافاصله ازطرف اداره‌بهداری‌اقدامات‌لازم بعمل آمدولی اولیای‌اطفال تاحدی‌ازشیوع بیماری‌دیفتری نگرانند• درتماسی که با آقای‌دکتراسلاء رئیس‌بهداری آمل‌دراینمورد گرفته شدوی‌اظهارداشت‌درحال‌حاضرجای هیچگونه‌نگرانی‌نیست‌چه بامشاهده‌بیماری دیفتری‌برای‌تلقیح اطفال‌اقدام‌شده‌است وازطرفی‌چون سرم‌کافی‌دراختیار نداریم‌ازمرکزتقاضا کرده‌ایم که فوری‌مقداری‌سرم‌ارسال‌دارند.

خبرنگارمادردنباله گزارش‌خود اضافه‌میکندنکته‌دیگری که قابل‌ذکرماشدانست که‌اخیرا یکنوع‌بیماری «اوریون» که گفته‌میشودمنجربعقیم شدن‌اطفال‌میگرددبین کودکان آمل‌شیوع یافته‌وموجبات‌نگرانی خانواده‌هارافراهم‌نموده‌است.

البته‌ازطرف‌بهداری‌احتیاطات‌لازم برای‌جلوگیری‌ازشیوع‌این بیماری‌بعمل‌آمده ولی‌معلوم‌نیست شایعه‌عقیم شدن‌اطفال‌براثراشتلای باین‌بیماری‌تاچه‌حدصحیح‌میباشد.

سخنرانیهای مذهبی

ازجهرم خبرنگارمامینویسد : آقای افتخارزاده واعظ که‌ماه گذشته ازتهران شیرازآمده‌بود چندی قبل بدعوت‌آقای پیمان بجهرم‌واردشد و پس‌از یکرشته سخنرانیهای مذهبی که‌موردتوجه‌اهالی قرارگرفت‌بشیراز مراجعت کرد•

خدانصیب‌کند..؟

غباردراه‌برسروروی مسافرین نشسته‌بود وصدای گرم‌و حزن انگیز «چاووش» که از آخرین ردیف صندلی های اتوبوس بگوش میرسید تمام مسافرین را تحت تاثیر قرار داده بود.

-مامیرویم‌سوی‌بیابان کربلا•••

محیطی‌روحانی‌درداخل‌اتوبوس که‌سرعت‌حرکت‌میکرد بوجودآمده‌بود ومسافرین گاهگاهی باچاووش همصداشده صلوات‌بلند ختم‌میکردند

سپیده‌دم‌بود که اتوبوس‌شماره۳۱۵۱ که‌از کرمان‌بمقصد عراق‌مسافر گرفته واردهیمه‌شد ومسافرین آن بقصدادای فریضه‌وصرف صبحانه‌پیاده‌شدند .

فاطمه‌خانم‌نیز که قصد کربلا رفتن داشت درحالیکه‌از آوازحزین‌چاووش اشک‌درچشمانش‌حلقه‌زده‌بودوزیر لب‌صلوات میفرستادبااز اتوبوس بیرون گذاشت ولی‌مثل اینکه زیارت کربلانصیبش‌نبود زیرا هنوز درست درروی‌صندلی قهوه‌خانه جابجانشده‌بود که ناگهان حالش بهم‌خورده وبامقداری‌خون که‌از گلویش خارج گردید بزمین‌افتادومرد•

✿✿✿

لحظه‌ای بعد درحالیکه‌جای فاطمه‌خانم دراتوبوس‌خالی بودچاووش‌باصدای حزن‌انگیزتری میخواند:

-چه کربلااست عزیزان‌خدانصیب کند..

مسافرین‌اشک میریختند واتوبوس‌سرعت‌پیش‌میرفت.

دلکش در تبریز

مورداستقبال‌هنردوستان این‌شهرقرارگرفت

چندروزقبل بانودلکش خواننده‌معروف رادیو باتفاق اعضای ارکستر آقای‌مجیدوفادار شبریزواردشد بانودلکش‌بلافاصله‌پس‌ازورودبه‌هتل«متروپل» اقامت کردو هنگام‌ورود وی‌بهتل مزبور دسته گلهای متعددی که ازطرف اهالی هنردوست تبریزتهیه‌شده‌بود باواهدا گردید•

- بانودلکش درهنگام اقامت‌خود دراین شهرستان‌مدت‌سه‌شب درسالن سینمای کریستال کنسرتی اجرانمود که‌مورد توجه‌سیارقرار گرفت •

اهالی تبریز ازاین‌خواننده مشهور استقبال‌شایانی بعمل‌آورده‌اند •

درعکس‌بالابانودلکش بادسته گلی که‌از طرف‌هنر دوستان تبریز بوی اهداشده‌است دیده‌میشود •

کاپ پیروزی

نصیب دبیرستان پهلوی‌شد

خبرنگارما ازجهرم گزارش‌میدهد چندروزقبل مسابقه دوچرخه سواری جالبی بین‌دانش آموزان دبیرستانهای پهلوی ، اسلامی و فردوسی باحضور آقایان‌روسای فرهنگ وشهربانی‌وعده کثیری ازاهالی انجام‌شد ودر نتیجه آقایان‌حسین‌نژادومحمدبور ازدبیرستان پهلوی حائزرتبه‌اول ودوم وبرنده‌کاپ پیروزی شدند

هوس‌دزدی

پانزده‌سال‌قبل «میرزا»محل‌سکونت خود«سرطاق»یکی ازقرا اعتاجه‌بندرگز راترک کرد وبرای امرارمعاش درحوالی گرگان‌وگنبدکاوس مشغول باربری گردید. مدتها گذشت، کمرش‌درزیر بارهای‌سنگین خمیده‌شدوموهای سروصورتش سپیدی گرائید •

پس‌ازاینمدت‌دید که نقدجوانی‌ازدست‌داده‌وعمری‌بذلت سپری‌نموده‌است. وسوسه‌دزدی دردلش رامافت وتصمیم گرفت بوسیله‌سرقت‌خودرا بنوائی‌برساند.

این‌تصمیم پلید خودرا بادوستش «عبدالرزاق» درمیان گذاشت‌واورا باخودهم‌فکرساخت. نیمه‌شب‌طنابی‌بدست گرفت وپس‌ازپانزده‌سال برای‌اولین‌بار باتفاق‌عبدالرزاق‌بقریه‌سرطاق مراجعت کرد.

سی‌وسه‌راس گاو متعلق به‌پانزده‌نفر از کشاورزان‌راباطناب بهم‌بست‌وراه بندرشاه‌را درپیش گرفت ولی‌هنگامیکه بایکی از کشتارکنندگان بندرشاه‌باسرقیمت گاوها گفتگومیکرد مامورین‌انتظامی ازقضیه‌مطلع‌شده ودزدیدیررا دستگیرنمودند وگاوهاراصاحبانش‌مستردداشتنداین گزارش‌استکه خبرنگار ما از بندرشاه اطلاع داده‌است•

روز از نو روزی ازنو !

مسئله لوله‌کشی شهرکه وارد مرحله عمل شده مجددا مورد مطالعه قرارگرفته‌است

چندی پیش ازطرف سازمان برنامه تصمیم‌گرفته شدکه برای لوله‌کشی آب مشروب نهاوند چند حلقه چاه عمیق حفرشود وحال آنکه ازهمان ابتدا بمهندسین اعزامی اطلاع داده شدکه این موضوع ازطرف مهندسین دیگر مورد مطالعه قرارگرفته واظهار عقیده شده است‌که نهاوند منبع آب تحت‌الارضی ندارد.

ولی‌مهندسین اعزامی باین موضوع اعتنائی نکرده وبرای امتحان حلقه چاهی حفرکردند واتفاقا همانطوریکه انتظار میرفت نظر مهندسین قبلی تائیدشد ومعلوم‌گردیدکه نهاوند منبع آب تحت‌الارضی ندارد. سپس قرارشدکه برای لوله‌کشی آب شهر ازآب رودخانه «گاماساب»که درکنار شهر جریان دارد استفاده شود.

این موضوع نیز مورد مطالعه قرارگرفت وپس‌ازخاتمه مطالعات قراردادی برای لوله‌کشی آب‌شهر بااستفاده ازآب رودخانه‌گاماساب باسازمان برنامه منعقدگردید وشرکت «تزیکوف» مشغول اجرای قرارداد شد وفعلا نیزلوله‌کشی آب شهر مراحل مقدماتی خودرا طی میکند.

اما چندروز قبل ناگهان آقای نوائی ازطرف اداره اموراجتماعی سازمان برنامه بعنوان مطالعه پیرامون استفاده ازآب رودخانه «گاماساب» برای لوله‌کشی شهر«یعنی کاریکه ازمرحله مطالعه‌گذشته وبمرحله اجرا درآمده است» وارد نهاوند شد!!.

خلاصهٔ خبرهای شهرستانها

اهواز- مامورین‌سازمان کشف قاچاق یک‌کیلو وپانصد گرم‌تریاک ازکامیون شماره ۲۱۷۹۴ کشف نمودند .

جهرم - کارمندان دادگستری جهرم حقوق یکروز خود را برای کمک بزلزله زدگان غرب پرداخت کردند .

ساوه- آقای محمد حسین وفائی رئیس کشاورزی ساوه بمنظور استفاده از مرخصی یکماهه خود چند روزقبل بتهران عزیمت نمود.

گرگان- چند روزقبل چسد طفل نوزادی در خرابه قلعه کهنه بوسیله عابری کشف گردید وجریان بلافاصله به‌اداره شهربانی‌اطلاع داده شد .

جسدپس ازمعاینه پزشک قانونی دفن گردید وفعلا قضیه تحت‌تعقیب است .

جهرم- آقای آذری بازرس شرکت نفت برای رسیدگی بامورشعبه شرکت نفت وارد جهرم گردید .

ساوه- آقای مصطفی فرهنگ‌فر رئیس دامپزشکی ساوه عازم‌تهران شد تا ازآنجا برای ادامه‌مطالعات خود بکشورهندوستان عزیمت نماید

گرگان -درمسابقه‌دوستانه‌ای که‌بین‌تیم بسکتبال آموزشگاههای گرگان وتیم بسکتبال مدارس بندرشاه تحت نظراداره تربیت بدنی در باشگاه ورزشی جوانان گرگان بعمل آمدتیم بندرشاه با ۱۱۹ امتیاز برنده شناخته شد.

گنبد کاوس- اداره پست وتلگراف تمبربمقدار کافی دراختیار ندارد ومراجعین ازاین حیث درمضیقه‌اند .

فومنات -یکی ازسارقین زبردست «گوراب» ازتوابع فومنات‌بنام ابوطالب نوروزی که‌مدتها فراری بود چندروزقبل بواسیله استواریکم صوفی دستگیرشد وبا پرونده امربدادگاه فومنات تحویل گردید .

ساوه- چون آقای‌عبدالعلی طیبی مربی تعلیمات اساسی فرهنگ زرند دراجرای برنامه‌های تعلیمات اساسی این بخش فعالیت زیادی از خودنشان داده است ازطرف فرهنگ استان مرکزکتبا مورد تقدیر قرارگرفت .

ارتقامدیرکلی

خبرنگار ماازکرمان گزارش میدهد . آقای دکتر مهران وزیر فرهنگ که‌باتفاق‌هیئت دولت بکرمان آمده‌بودپس‌ازبازدیداز فرهنگ‌کرمان ومراجعت بتهران این تلگراف را به‌آقای شه روان رئیس اداره‌کل فرهنگ کرمان مخابره کرده‌است.

(بااظهار قدردانی اززحمات شما از این‌تاریخ‌باسمت‌مدیر کلی انجام وظیفه خواهید نمود دکترمهران)

ضمنا آقای شه‌روان مدیر کل فرهنگ استان برای انجام اموراداری بتهران عزیمت نمود .

سارق گستاخ

پس ازآزادی اززندان مجددا مشغول سرقت‌شد ولی دستگیرگردید

چندشب قبل مامورین شهربانی اصفهان یکی‌ازسارقین پیشینه‌دار را بنام ابراهیم شیرازی حین سرقت‌ازیک مغازه اسباب فروشی واقع در خیابان شاهپور دستگیر نمودند.

ابراهیم پنج‌روز قبل اززندان شهربانی آزاد شده‌بود وبااینکه احتمال میرفت‌که پس‌از آزادی حداقل برای‌مدتی گردسرقت نگردد معهذا با جسارت وگستاخی عجیبی درست پنجشب پس‌از مرخصی اززندان نیمه‌شب سقف مغازه مزبوررا سوراخ‌کرد ومشغول جمع‌آوری اثاثیه گرانقیمت مغازه‌گردید.

دراینموقع شش نفرپاسبان اطراف مغازه رامحاصره کرده وابراهیم رادستگیر نمودند.

سارق مجددا تحویل زندان گردید.

۳۵۷ — بر نادرفته

-تو گفتم که کوششهای تو بی‌نتیجه‌است• هرچقدربخواهی‌مراپست‌و کوچک کنی ، باسرایکونی حسابیتم یکشائی فایده‌ای‌ندارد . مراطوری تربیت کرده‌اند که نمیتوانم مثل توباشم وهمانطور که‌تو میخواهی بتوجواب‌بدهم •ولی‌یکباردیگر بمنزله‌یک دوست ، ازروی‌حقیقت‌بتومیگویم که‌من‌در آنچه کرده‌ام نقشهٔ‌مخصوصی نداشتم•من‌ناچاربودم‌کار کنم : مجبوربودم اینطرف وآنطرف‌بدوم‌تاخرج‌خودم، بچه‌ام ،تاراواینهمه اشخاص‌را که اطرافم‌را گرفته‌اند دربیاورم ، اگرپای‌پانکیهاتارانرسیده‌بودچه‌لزومی داشت که‌من‌باین‌روزبیفتم ؟ چه‌اصراری‌بود که اینطور جان‌بکنم ؟

امادیگر نمیخواهم‌بروزهای گذشته فکر کنم• تومیخواستی‌من آرام‌وخندان‌وبانو بمانم، درحالیکه فکرش را بکن، آنروزی که جوناس وبلکرسون پاش را به‌تاراگذاشت‌ونقشه میکشند که مرا ازخانه وملکم بیرون کند من چه میکردم؟چه چاره‌ای داشتم جز اینکه عوض شوم وبفکرنجات خودبیفتم من‌درست حالت‌آن ملوان ناشی‌را داشتم که دردریائی‌طوفانی‌درقایقی‌پراز بارنشسته باشدوبایدآنرا ساحل نجات ببرد. من‌دراین مدت جان کندم، عرق ریختم، همهٔ انها برای اینکه خودم را واین‌قایقی که دراختیارمنست نجات دهم، دیگر کجا فکرم متوجه چیزهای دیگر بود؟ کجا میتوانستم‌مقید باشم که مردم چه‌میگویندوچه‌خواهند گفت ؟

دیدی که‌آخرهرطوربودخودم را ازمیان این امواج نجات‌دادم، نه‌تنهاخودم را بلکه عده‌ای دیگرراهم••• دراینصورت چرا اینقدرمرا ملامت میکنی!

رت متفکرانه زیرلب گفت :

- غرور، شرافت،حقیقت،یاکدامنی،مهربانی••••توراست میگوئی‌اسکارلت،وقتی کسی دارد در میان گرداب غرق میشوددیگر بیاد این‌چیزها نمی‌افتد؛ ولی‌تو نگاهی‌به‌اطرافیان‌خودبکن بین در میان این‌دوستان وآشنایان‌توخیلی،افراد هستند که حاضر ندریاباغرور وشرافت درمیان دریاغرق‌شوندو یا باهمان غروروشرافت‌خودرا بساحل‌نجات‌برسانند!

- بنظرمن‌اینها آدمهای احمقی‌هستند! فرصت برای خوب بودن زیادبدست می‌آید ،وقتی من توانستم خودرانجات دهم وزنده بمانم ودرآنموقع که موفق شوم پول‌زیادی بیاندوزم ، توخواهی‌دید که چقدرخوب شوم وباصول‌اخلاق پای‌بند گردم.قول‌بتومیدهم که‌درآنموقع•••

- قبول‌دارم که‌تومتوانی‌خوب باشی‌وباصول‌اخلاق‌پای‌بند گردی، ولی نمیکنم ونمیخواهم بکنم. من‌مطمئنم آن‌روزی که بخواهم بدنبال تقوی‌وشرافت ودرستی بروی ، دیگر خیلی دیر شده‌باشد !

وبکمر تبه‌ازجاش بلندشدو کلاهش‌رابدست گرفت .

-میخواهی‌بروی؟

-بله؛راحت‌نشدی؟بهتر است‌بروم‌وتراباقیمانده‌وجدان خودت‌راحت گذارم!

یک لحظه‌مکث کرد و نگاهی بکودک انداخت بعدانگشتش را درمیان‌انگشتان او گذاشت

-خیال‌میکنم‌فرانک‌دارداز‌غرورمیترکد که‌چنین‌بچه‌ای‌دارد !

مقالات و گزارشهای خارجی

Newsweek

خطر حقیقی شوروی خطر اقتصادی است

اگر آمریکا بیاری کشورهای عقب‌مانده نرود شوروی باسانی اینکار را خواهد کرد

اظهار نظر هائی که دردوهفته خیر از طرف چند تن از سیاستمداران با نفوذ آمریکائی بین نیکسون معاون رئیس‌جمهور و جورج کنان(سفیر آمریکا در شوروی در زمان ترومن) شده نشان داده است که خطر حقیقی که از جانب شوروی متوجه دنیای آزاد است خطر اقتصادی است نه‌نظامی . ودرست درهمان‌هنگام که مقامات شوروی درکنفرانس آسیائی و آفریقائی قاهره کوشش داشتند که امپراطوری اقتصادی خود را توسعه دهند یك صدای دیگر دراین باره درآمریکا شنیده شدکه بسیاری‌را متوجه‌خودساخت. این صدا ، صدای آچسن وزیر امور خارجه آمریکادرزمان ریاست جمهوری ترومن بود.

آچسن در کتابی که بزودی از طرف دانشگاه هاروارد آمریکا انتشار خواهد یافت می‌گوید که برای آمریکا این مسئله یك مسئله مرك و زندگی است که‌هر چه زودتر یك سیستم عظیم‌اقتصادی بوجود آورد که تمام دنیای آزاد را در بر داشته باشد و طرح‌واداره آن متعلق بآمریکا باشد وقسمت عمدهٔ مخارج آن نیز از طرف دولت آمریکا تامین شود.

آچسن در کتاب خود می‌گوید که در پنجاه سال قبل ازجنك‌بین الملل اول دولت انگلیس (قدرت بزرك آن زمان جنك) معادل۶۰۰ میلیارد دلار سرمایه در کشورهای مختلف جهان بکار انداخته بود و سالیانه در حدود سی‌میلیارد دلار از این سرمایه‌گذاری عظیم‌بهره برداری میکرد. امامیزان سرمایه گذاری آمریکا (قدرت بزرك‌امروز جهان) در کشور های‌خارج‌سالیانه بیش از یك میلیارد دلار نیست.

آچسن درکتاب خود پیشنهاد می کندکه برای سرمایه‌گذاری در کشورهای خارجی هم ازسرمایه های دولتی و عمومی وهم ازسرمایه های خصوصی باید استفاده شودو معتقد است‌که ازسرمایه های‌دولتی برای اجرای پروژه‌های عمرانی‌که سرمایه‌های خصوصی به‌آن‌توجهی ندارد باید استفاده شود.

وی بعد مینویسد : در هرحال این سرمایه از هرجاکه تامین می شود باید بمیزانی بیش‌از سرمایه های‌کمی‌که اینك از آمریکاصادر می‌شود صادرگردد وگرنه ازطرف شوروی‌ها صادر خواهد شد.

توسعه صنایع

وزیرخارجه سابق آنگاه اشاره می‌کندکه اساس‌کلیه نیروهای‌فعلی جهان ـ چه اقتصادی ـچه سیاسی و چه نظامی درصنعت است و سرمایه‌گذاری بیشتر آمریکا در کشورهای جهان فقط صنایع کشور های دریافت‌کننده‌کمك از قبیل هند وبرزیل را توسعه نمی دهد بلکه موجب توسعه صنایع خود آمریکا هم می‌شود.

وی بعد بکسانی‌که می‌پندارند صنایع آمریکا ذاتا ازصنایع‌دیگر کشورها جلوتر است اخطار های شدید می‌کند وازجمله میگوید :

ـدرطی ۱۶ سال قبل از۱۹۵۵ میزان تولید صنعتی شوروی‌بیش‌از میزان تولید صنعتی آمریکا در مدت ۲۸ سال قبل‌از همان سال افزایش یافت.

ـمحدودیت مصرف کشوری‌هادر شوروی وکنترل مطلق اتحادیه‌های کارگری درآن‌کشور موجب می شودکه«اتوماسیون»(ماشینی کردن کامل صنایع) در روسیه ، حتی سریعتر از این پیشرفت‌کند.

ـشوروی در حدود چهل درصد از تولید خودرا اختصاص به‌صنایع تولیدی (نه مصرفی) وتسلیحات‌داده درحالیکه این رقم درآمریکا ۲۷در صد است.

آچسن آنگاه مسئله جدیدی را مطرح می‌کند ومی‌گوید بعضی‌از سیاستمداران فعلی آمریکا سخت گرفتار ترس جنك اتمی هستندو با آنکه لازم است متوجه اهمیت وخطر این نوع جنك‌ها باشیم باید درتقویت « نیروهای محدود» زمینی ودریائی هم بکوشیم تااگر شوروی ها وکشورهای طرفداران بخواهند جنك‌هائی را شروع کنندکه درآن سلاح‌های اتمی‌نقشی بازی نمی‌کند گرفتار اشکالات مختلف نشویم.

اما درپایان کتاب خود آچسن‌با نیکسون وکنان همزبان می‌شود و می‌گوید درهرحال اگر آمریکا به‌کمك اقتصادی کشورهای عقب مانده نرود شوروی‌ها به آسانی دهبت باین کار خواهند زد

(ازنیوزویك)

جناب آقای سرلشکر دولو شهردار محترم تهران

هیئت‌مدیره انجمن‌محلی شوش‌شرقی نمایندگی‌کلیه ساکنین‌محروم‌از عمران‌وآبادی خیابانهای‌شوش‌شرقی ـدرخشنده ـشهرزاد ـ صدر ازجنابعالی که درجلسه‌مورخه اول‌آذر هیئت‌مدیره این‌انجمن‌شرکت وبازده‌نقاضای‌ما را برای اقدام‌اساسی یادداشت‌وبه‌تبعیت‌از اراده‌ذات‌ملوکانه یکهفته پس‌از آن دستور اسفالت‌خیابان‌شوش وواگذاری زمین‌های‌شهرداری‌را بوزارت‌فرهنك برای‌ساختمان‌مدرسه صادرنمودید اکنون‌مهندسین‌شهرداری‌مشغول‌مذکوری خیابان وآماده‌نمودن‌برای اسفالت وتعیین‌محل‌ساختمان مدرسه‌میباشند این اقدام‌بجای‌شهردارمحترم تهران که‌آرزوی دیرین مردم‌این ناحیه‌است مورد تشکر وتقدیر وسپاسگزاری‌است امیداست‌سایر تقاضاهای‌این انجمن‌توجه نموده ازاجرای منویات‌ذات‌مبارك شاهانه‌دایر بعمران وآبادی جنوب‌شهر شایستگی وبرخورداری ازعنایت‌شاهانه را بیشتر نشان‌دهند

ازطرف رئیس انجمن محلی شوش شرقی و توابع

عبداله‌صادق تهرانی

آ ـ ۲۳۲۱۱

پالتوهای دخترانه با آخرین مد از بهترین جنس و عالیترین دوخت محمد داراب

ناصرخا مقابل لاله‌زارنو

آ ـ ۳۳۲۱۶

از مهندس محسن طباطبائی نماینده اعزامی اطلاعات بقاهره

در کنفرانس قاهره چه گذشت؟

نمایندگان کشورهائی که اسم آنها راهم کسی نشنیده است دراین کنفرانس شرکت داشتند

آقای مهندس محسن طباطبائی خبرنگار اعزامی مابقاهره اطلاعات جالب و مشروحی دربارهٔ کنفرانس کشور های آسیائی وافریقائی که شخصا درآن شرکت داشته تهیه کرده است که ازنظر اهمیت موضوع طی چند مقاله بنظر خوانندگان میرسد.

کنفرانسی که‌درروزهای پنجم‌الی دوازدهم دیماه جاری جلسات خودرا درقاهره پایتخت مصر تشکیل داد بلاتردید از جالب ترین کنفرانسهای بین‌المللی بود که‌نگارنده در آن شرکت داشته است . عده‌ای بین ۴۰۰ الی ۵۰۰نفر که‌مدعی بودند نمایندگان بیش از نصف جمعیت کره زمین میباشند دورهم گردآمده بودند تابقول خود درباره مسائل مورد علاقه مشترك تبادل نظر کرده واحیانا تصمیماتی اتخاذ بکنند .

تشکیل چنین کنفرانسی بخودی خودنشان میداد ظرف چندسال‌اخیر ملل آسیا وآفریقا درطریق تسلط بمقدرات خود چه‌گامهای بزرگی برداشته اند. ازطرف‌دیگر کنفرانس قاهره شاید اولین کنفرانس‌بزرك بین المللی غیرکمونیستی بود که فقط باحضور یکی‌ازکشورهائی‌که معمولا در اصطلاح‌بین‌المللی«کشور های بزرك »نامیده میشوند تشکیل گردیده بود . شوروی که باوجود کوشش وسعی فراوان بکنفرانس باندونك دعوت نشده‌بوددر کنفرانس قاهره راه پیدا کرد وشاید اگر بگوئیم یکه تاز میدان بود اغراق نگفته‌ایم.

در هر حال تفاوت بین کنفرانس باندونك و کنفرانس قاهره بقدری فاحش بود که‌وجه تشابه آن دو بر اینجانب‌پوشیده است.در باوندونك ۲۹ دولت آسیائی وآفریقائی‌توسط نمایندگان مختار خودشرکت‌کرده بودند وازاین بیست‌ونه دولت فقط و منحصرا دولت سودان بود که موجودیت آن درآن تاریخ هنوز مورد تائید مقامات بین‌المللی قرار نگرفته بود در حالیکه در قاهره نمایندگان کشورهائی آمده بودند که‌شاید تاهنگام تشکیل کنفرانس حتی کسی‌نام کشورهائی‌راکه‌ادعای نمایندگی آنرا میکردند نشنیده بود .

مثلاخود نگارنده برای اولین‌مرتبه دراین کنفرانس‌بودکه شنیدم قطعه‌ای از سودان متعلق‌بدولت فرانسه‌میباشد ومردم این‌سرزمین خواهان استفاده ازحق‌خود مختاری بوده ومیخواهند اززیر چنك استعمار فرانسه رهائی پیدا بکنند .

یا آنکه باز دراین کنفرانس بود که‌اینجانب شنیدم عده‌ای مدعی نمایندگی مردم «عربستان جنوبی» میباشند ویمن‌آنچه‌راعربستان‌جنوبی نامیده‌میشودازآن خودمیداندومنکر موجودیت ملت عربستان جنوبی است

دولت مسئول نیست

درهرحال آنچه مسلم‌است‌کنفرانس قاهره ابدا ارتباطی با کنفرانس باندونك نداشته واین نظریه مورد تایید مؤسسین کنفرانس وهم ـ چنین مخالفین آنها میباشدومنباب مثل خاطر نشان میشود در طول کنفرانس دولت مصر اصرار فراوان داشت اینطور وانمود بکندکه‌کمیته مصری هماهنگی ملل آسیا وآفریقا مسئول تشکیل کنفرانس درقاهره بوده واین امرابدا ارتباطی بادولت مصر ندارد ووجوه لازم برای‌تشکیل کنفرانس نیز ازطرف کمیته‌های مختلف ملی هماهنگی ملل آسیا و آفریقا درکشورهای مختلف ویااز طرف اشخاص منفرد پرداخته شده است .همچنین‌هیئت‌نمایندگی‌اتحاد جماهیر شوروی بیش‌از یك مرتبه طی سخنرانیهای خودسایرشرکت کنندگان در کنفرانس را متوجه داشت که‌نماینده‌ملل‌شوروی‌میباشد ونه دولت شوروی.

کنفرانس قاهره زائیده تحولاتی بود که اکثرا متعاقب کنفرانس باندونك صورت گرفته است .

در ماه مارس سال ۱۹۵۶ یعنی یکسال پس‌از کنفرانس باندونك سفیر کبیر مصر در ژاپون دریکی ازجلسات کمیته‌ژاپونی‌هماهنگی‌ملل آسیا شرکت جسته درباره سیاست جدید دولت مصر (در موضوع نزدیکی بشوروی ـملی کردن ترعه سوئز ـسیاست ضد استعماری‌مصر بسایر شرکت کنندگان در جلسه مزبور از آن‌جمله‌سفیر کبیرشوروی درژاپون توضیحاتی داد. موقع‌ملی کردن ترعه سوئز(ماه‌های‌نوامبرو دسامبر سال ۱۹۵۶) و مخصوصا هنگام حمله‌فرانسه‌وانگلیس‌واسرائیل بخاك مصر دولت مصر ازکلیه‌دولت های جهان وموسسات بین‌المللی و ضمنا عموم موسسات‌بزرك بین‌المللی کمونیستها (از قبیل شورای‌صلح جهانی فدراسیون بین‌المللی اتحادیه های کارگری‌ـفدراسیون‌بین‌المللی جوانان دموکرات) استمدادطلبیده وخواست که‌دنیا متفقا علیه تجاوز سال۱۹۵۶ ضمنا محمد فؤاد جلال بخاك مصر اقدام کند .درماه‌نوامبر نامی ازطرف مصر درکنگره صلح هند منعقده درکلکته حضور بهم رسانیده وضمن یك سخنرانی‌مفصلی ازاینکه ملل‌آسیائی‌وآفریقادرمقابل حمله بخاك مصر وحدت واتفاق‌نظر ازخود نشان داده بودند تشکر فراوان کرد .درماه دسامبر همان سال عبدالرحمن خمیسی که از نویسندگان روزنامه مصری الجمهوریت میباشد درمسکوحضور یافته ودریکی ازجلسات کمیته‌اتحاد جماهیر شوروی شرکت جست .

کمیسیون حسن نیت

باخره‌درهمین ماه‌دسامبرسال۱۹۵۶ درهند کنفرانسی از نویسندگان آسیائی تشکیل گردید ومتعاقب این کنفرانس درماه فوریه سال ۱۹۵۷ یك کمیسیون حسن نیت از طرف کنفرانس نویسندگان آسیائی بقاهره اعزام شد و این کمیسیون بودکه بجمال عبدالناصر رئیس جمهور مصر پیشنهاد کرد کنفرانسی ازکلیه ملل آسیائی و آفریقائی درقاهره تشکیل گردد اعضای کمیسیون‌حسن‌نیت‌نویسندگان آسیائی که‌بقاهره اعزام شدندعبارت بودند از دکتر آنوپ سینك یکی ازنمایندگان مجلس‌ملی هند ـیکنفر نویسنده روسی ـیك‌نفر نویسنده ازچین کمونیست ویك‌نفر روزنامه نویس ژاپونی . پیشنهاد کمیسیون حسن نیت بمنظورتشکیل کنفرانسی ازملل آسیائی وآفریقائی درقاهره مورد قبول رئیس جمهور مصر قرار گرفت وقرار شداین کنفرانس درماه اکتبر ۱۹۵۷ تشکیل بشود.

در ماه‌اوت همان سال کمیته‌های ژاپونی چینی‌وهندی هماهنگی ملل آسیا درتوکیو اعلامیه‌مشترکی‌صادر کرده وموافقت نمودند که‌کنفرانس هماهنگی ملل آسیا وآفریقا درماه اکتبر درقاهره تشکیل بشود .این کنفرانس بشکل موقت ومتشکل‌از نمایندگان بیست ویك ملت درروز های‌بین ۲۱و ۲۳ اکتبر درقاهره تشکیل شد ودراین کنفرانس موقتی بود که تصمیم گرفته شد ازکلیه ملل آسیائی وآفریقائی دعوت بشود نمایندگان خود را برای تشکیل کنفرانس بزرك هماهنگی ملل آسیا وآفریقا درتاریخ۲۶ دسامبر (پنجم دیماه جاری)بقاهره اعزام بدارند.

مدت کنفرانس یك هفته تعیین گردید وقرار شد کمیته مصری‌هم آهنگی ملل آفریقائی و آسیائی مخارج انعقاد کنفرانس قاهره را تقبل کرده وبپردازد.

باستحضار از جریانات فوق‌بودکه موسسه اطلاعات باینجانب ماموریت داد مسافرتی بمصر کرده ضمین مطالعه درباره اوضاع عمومی آن کشور درجلسات کنفرانس نیز بعنوان مخبر روزنامه اطلاعات حاضر شده جریان را برای خوانندگان گرامی اطلاعات شرح‌بدهم.

پارتی جدید وارد شد

تراکتور داوید براون

ساخت انگلستان

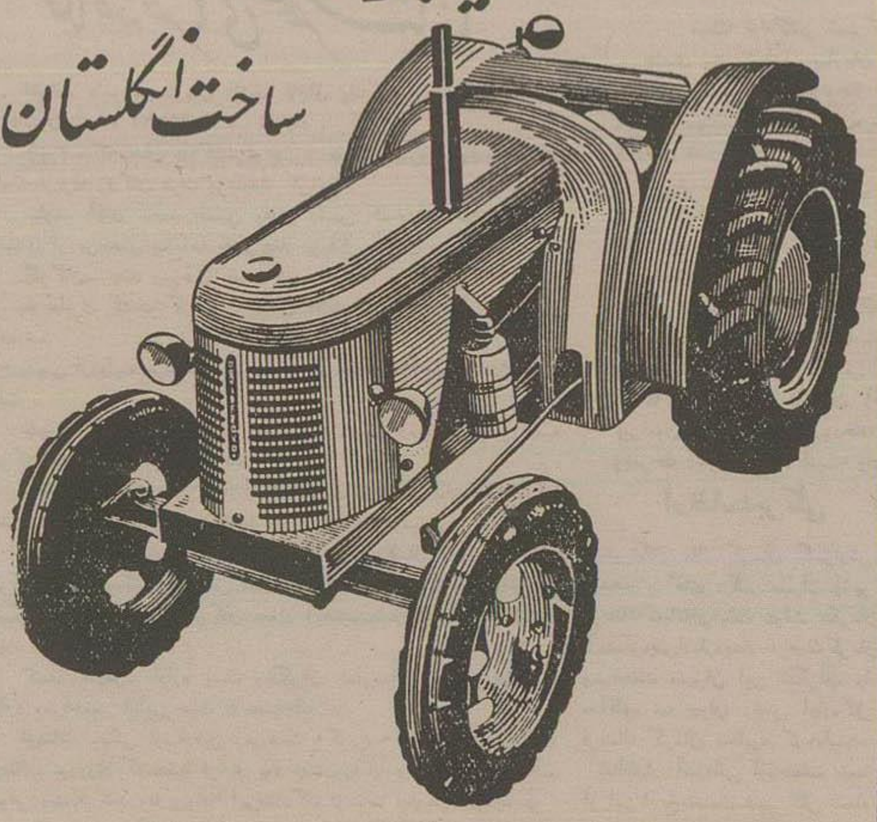

۲۵ ـ ۴۰ ـ ۵۰ اسب بخاری و دیزلی

نمایندگی انحصاری شرکت ایران شیار خیابان وصال‌شیرازی تلفن ۶۶۳۹۷

نقد واقساط فروخته می‌شود

آ ـ ۳۳۱۷۴

Le Monde

برنامه کمك های خارجی شوروی

شوروی برای پیشرفت نظریات سیاسی خود حتی بکشورهائی نظیر ایران و ترکیه نیز پیشنهاد کمك میکند

ترجمه دکتر ناصرالدین خطیر

ازماه ژوئیه ۱۹۵۴ تا آخردسامبر ۱۹۵۷ کشور شوروی وبلوك شرقی یعنی کشورهای کمونیست اروپا و آسیا مبلغ ۱۹۰۰ میلیون دلاربه کشورهای عقب افتاده آسیا واروپا وافریقا کمك اقتصادی یا اعتبارات مالی نداده‌اند .

ازاین مبلغ بیش ازیك میلیارد دلارآنرا شوروی داده است که۴۰۰ میلیون دلارآن کمکهای نظامی واسلحه ومهمات‌تحویل‌شده‌میباشد قیمت این سلاحها درظرف ۱۲ سال دریافت میگردد وبهره‌ناچیزی(۵ر۲ درصد) بابت آن از مشتریها گرفته شده است .

باآنکه این کمکها بتمام کشور های عقب افتاده شده است‌ولی در حقیقت شش کشورکه اهمیت‌نظامی وسوق‌الجیشی وسیاسی دارند بیش ازتمام کشورهای دیگر از این کمکها استفاده کرده‌اند این‌شش کشور عبارتند از :

مصر ۴۸۰ میلیون‌دلار ـیوگسلاوی ۴۶۰ میلیون دلار ـ سوریه ۲۸۰ میلیون دلار ـهند ۲۷۰ میلیون‌دلار افغانستان ۱۴۵میلیون دلارـاندونزی ۱۰ میلیون دلار

فصل جدید

درگزارشی که بدین مناسبت ازطرف وزارت امورخارجه‌امریکاتهیه شده است ذکرشده‌که :

« باپیشنهاد کمکهای اقتصادی و توسعه روابط بازرگانی خود با کشورهای عقب افتاده شوروی‌فصل جدیدی در سیاست خارجی خود گشوده است وبدین وسیله بلوك کمونیست قصددارد بهدفهای‌سیاسی خود نائل گردد .

«این هدفها عبارتند ازکم کردن نفوذ آمریکا و متحدین وی در کشورهای جهان‌ـتضعیف‌اتحادیه‌های نظامی دنیای آزاد ـبالابردن‌پرستیژ شوروی وازدیاد قدرت این کشور» شوروی وکشورهای دست‌نشانده کمونیست در نقشه‌های خود بعضی ازکشورهای دیگر منجمله ایران وترکیه وایسلند که به پیمانهای دفاعی پیوسته‌اند منظورداشته وباین کشورها نیز پیشنهاد کمکهای مالی واقتصادی میکنند درگزارش وزارت خارجه امریکا قید شده است که :

« دولت شوروی محققا بقصد پیشرفت اقتصادی وصنعتی کشورهای عقب افتاده پیشنهاد کمك نمیکند وبهیچوجه قصد ندارد این کشورها ترقی کنند بلکه این کمکها را وسیله‌ای میداند که بتدریج تحولی بنفع سیاست شوروی دراین کشور ها بوجود خواهد آورد .»

کمکهائیکه شوروی کرده فقط بمصرف خرید محصولات مختلف درکشورهای بلوك شرقی میرسد تا اوایل دسامبر گذشته اعتبارات تجاراتی واقتصادی که بکشورهای عقب افتاده داده شده بود بمنظور معاملات خاصی بود وفقط بین ۱۰ تا۱۵ درصداز این اعتبارات‌استفاده شده بودولی اعتبارات نظامی‌زودتر بمصرف‌رسیدوکشورهائیکه‌اعتبار برای خرید سلاح‌ومهمات‌ازشوروی‌یاکشور های بلوك شرقی گرفته بودند از قسمت مهم این اعتبارات استفاده کردند .

اعزام متخصصین فنی

بلوك شرقی سعی کرده است بصنعتی کردن کشورهای عقب‌افتاده (البته بمنظورهای سیاسی) کمك کند .مثلا شوروی ۱۱۵ میلیون‌دلار برای ایجاد صنایع فولاد بهندکمك کرده است ۱۷۵ میلیون دلار به

بقیه در صفحه نهم

آگهی مناقصه خریدلوله

شرکت‌سهامی‌آب وبرق‌رضائیه وابسته به‌بنگاه‌مستقل‌آبیاری تعدادی لوله ومتعلقات‌مربوطه‌را جهت لوله کشی‌شهر رضائیه طبق‌صورت مشخصات‌از طریق‌مناقصه‌خریداری‌مینماید ازنمایندگی کارخانجات سازنده که دارای صلاحیت‌فنی ووسائل‌مالی ورفرانس‌های‌کافی‌میباشند دعوت‌میشود که‌ازتاریخ ۱۷ر۱۰ر۳۶ تاآخر وقت اداری‌روز۵ر۱۱ر۳۶ بامراجعه بدفتر شرکت واقع‌در خیابان‌شاهرضا اول‌خیابان فروردین‌ساختمان بنگاه‌مستقل‌آبیاری درمقابل پرداخت‌پانصدریال اسنادمناقصه‌را ضمن‌دادن‌رسید کتبی‌دریافت منتهی‌تاساعت ده‌صبح‌روز ۲۰ر۱۲ر۳۶ تکمیل ولاك‌ومهرشده بدفتر شرکت‌درمقابل‌اخذرسید کتبی ماذکر تاریخ‌وساعت‌تسلیم‌نمایند.

پیشنهادات‌واصله درساعت‌یازده‌صبح‌همان‌روز درحضور کمیسیون‌مربوطه باز وخوانده‌خواهدشد حضورپیشنهاد دهندگان درجلسه افتتاح‌پیشنهادات آزادمیباشد به‌پیشنهاداتی که طبق‌شرایط اسنادمناقصه تهیه‌شده ونامبهم ویا مشروط بشرایطی بوده ویاخارج سپرده مقرره‌باشد ویا دیرتر از موعد مقرر برسدترتیب‌اثر داده‌نخواهدشد. شرکت‌درردیاقبول‌یك‌یاکلیه ویاقسمتی‌ازهریك ازپیشنهادات مختاراست .

شرکت سهامی آب و برق رضائیه

آ ـ ۳۲۹۴۴ — ۲ـ۲

فصل چهل‌وچهارم

درآن‌بعدازظهر ماه‌اسفند، هواسرد وبادسوزنده‌ای میوزیدو اسکارلت‌درحالیکه پوشش جلوی درشکه‌را تازیر دوبازوی خودبالاآورده‌بوددرامتداد خیابان دکاتور، طرف کارگاهی که تحت سرپرستی جانی کالکر کارمیکردمیراند• تنهاراندن‌درشکه‌درزانیر وزهاکاربیخطری‌نبودوخودش هم‌این‌نکته‌رامیدانست اختیارسیاه‌پوستان دراین‌ایام‌کاملابدست‌خودشان افتاده‌واین‌امر برای‌زنهای تنهاخطر فراوان ایجادمیکرد همانطورکه‌اشلی پیش‌بینی کرده‌بوداز آنزمان که‌هیئت‌مقننه‌ازتصویب‌قانون‌انتخابات‌سربازده‌بود،جنوب تاوان‌سنگینی‌را میپرداخت این‌خودداری بمنزله‌سیلی سختی‌بود که بگوش‌شمالیهای‌خشمناك نواخته‌شده بودوشمالیهااین دردرازودحس کرده‌بودند• شمال‌میکوشید که‌آزادی‌برای‌سیاه‌پوستان‌راهرچه‌زودتر تحمیل کند واز آنجا که‌جنوب زیربار تغییرات احکام حکومت نظامی باشدت هرچه‌تمامتر ، بر جنوبی‌ها فرمانروائی میکرد ، استقلال ایالتی جورجیا در این هنگام بکلی ازمیان رفته وبا ایالات فلوریداو آلاما هرسه «ناحیه‌سوم حکومت نظامی» را که تحت‌فرماندهی یك ژنرال فدرال بود ، تشکیل داده‌بود .

اگر قبل ازاین‌تاریخ درجنوب‌امنیت‌وآسایش‌خیال وجودنداشت‌حالابکلی ناامن‌وترسناك‌شده‌بود. قوانین حکومت‌نظامی اگردرگذشته سخت‌بود حالابامقایسه بافرامینی که توسط‌ژنرال‌پوپ صادرمیشد کم‌ملایم‌تر بود، اماموضوع‌مواجه‌شدن‌باقانون‌حمایت‌سیاه‌پوستها، آینده‌جنوب‌بودمکل تاریك‌وازهرامیدی عاری‌ساخته‌بود ضمناهمین‌حمایتهای‌فراوان‌ازسیاه‌پوستها، این‌نتیجه‌را ببارآورده‌بود که این افرادخودرا فراموش کرده وباامیداینکه‌ارتش‌شمالی درپشت‌سرآنهاست، برخشم‌ونفرت‌خودافزوده، هرچه‌میخواستند میکردندوهیچکس‌رایارای‌مخالفت‌نبود•

دراین‌دوران پروحشت‌وافسارگسخته، اسکارلت احساس‌ترس فراوان‌میکرد، امادرعین‌حال‌مصمم بود که‌بکارخود ادامه‌دهد ولوتنهاباشد• تنهاحامی اوطپانچه‌فرانك‌بود که درکیفش درشکه آماده داشت درباطن‌کارش این‌بود که مدام‌اعضاء هیئت‌قانونگزاری‌را ناسزامیگوید که باخودداری ازتصویب‌این‌قانون بدبختی‌بربدبختی جنوب‌اضافه کرده‌بودند• این‌رشادت ومقاومت، فایده‌اش‌چه‌بود، جزآنکه‌اوضاع‌بیرحم‌روز راتاریك‌تر کند ؟

همینکه‌درشکه‌رفته‌رفته‌بجاده‌ای که‌ازمیان‌درختان هریان بیشه‌میگذشت‌وراه را سوی کارگاه میکشه‌دنزدیك شد، شلاقرامیش‌ازپیش برپشت‌اسب فرودآوردتازودتر بمقصدبرسد اسکارلت‌همیشه‌وقتی بامن نقطهٔ‌متروك‌وکثیف که‌بقایای خیمه‌های سربازان‌درآنجا دیده میشد میرسید بیشتر ناراحت‌میشد این‌نقطه از کلیهٔ قسمتهای دیگرشهر بدنام‌تر بودبرای اینکه دراین‌بخش، درمیان کثافات ونکبت‌ها ، عده‌ای غلام مستمند،دستجاتی‌ازز نان فواحش‌سیاه وعده‌ای سفیدپوست تهیدست باهیزندگی میکردند معروف بود که این محله، پناهگاه سیاه‌پوستان فراری وجایی‌ان سفید واولین‌نقطه‌ای بود که معمولا سربازان شمالی‌وقتی‌درپی‌مجرمی‌میگشتندبآنجامراجعه میکردند•

The New York Times.

بزرگترین خواننده سوپرانو صدایش را ازدست داد

وقتی «ماریا کالاس» نتوانست برنامه‌را ادامه‌دهدجنجال بزرگی برپاشد وبرای دومین‌باردر تاریخ اپرای رم زدوخورد شدیدی درگرفت

شب‌اولی که‌اپرای ر ،فصل‌نمایش خودرا آغازکرد ناگهان بین‌نمایش اعلام شد برنامه‌ادامه نخواهد یافت.

ماریا کالاس خواننده اول اپراپس ازپایان پرده اول اپرای «نرما» یك مرتبه احساس‌کرد دیگرقادربخواندن نیست وازصحنه خارج شد .

پرزیدنت گرونکی رئیس جمهور ایتالیا و همسرش نیز دراپرا حضور داشتند پس از خروج ماریا کالاس ازصحنه ناچار نمایش بهم‌خورد لذا رئیس جمهورو خانمش نیزاز لژ مخصوص سلطنتی اپرا خارج شدند جمعیت که تاقبل ازخروج رئیس جمهور آرامش را حفظ کرده بود یکباره آشوبی بپاکردو فریاد«ادامه نمایش» ازهرگوشه وکنار بلندشد ناچار یك‌گوینده باصدای بسیاررسا اعلام کرد«بنا بعللی که ازکنترل ما خارج است اپرا ادامه نخواهد یافت »

تقلید صدای حیوانات

بااعلام این مطلب دیگراپرا بلرزه درآمد صدای سوت وتقلید صدای حیوانات سالن رابرداشته‌بوددرراهرو پائین طرفداران ماریا ومخالفین‌ماریا زدوخورد شدیدی شروع شدوپلیس ناچار بمداخله‌گردید تانظم‌را برقرار کند همین وضع ضمنا ثابت کرد هرچه‌باشد ماریا میتواند احساسات آتشین درمردم برانگیزدوحتی آنها را بمنازعه وادارد ویکبار دیگر در تاریخ اپرای بزرك ایتالیا چنین‌وضعی بوجود آورد .

ماریاکه ۳۴سال دارد واصلا در نیویورك متولد شده چندی‌قبل‌بایك سرمایه‌دار ایتالیائی بنام «جوانی باتیستامنه گینی» ازدواج کرده‌است.

وی پس‌از اندك زمانی که وارد صحنه اپرای ایتالیا شدشهرت و محبوبیت فراوانی کسب کرد و لکن هنوزهم مخالفینی دارد .

شب حادثه نیز هنگامیکه در پرده اول اپرای «نرما» بروی صحنه ظاهر شد غریو احساسات ازجمعیت بلند شد وبگرمی از او استقبال گردید . هنگامیکه پرده اول تمام شد تا مدتی طولانی مستمعین‌برایش کف میزدند ودر پایان آوازمعروف «کاستادیوا» پس‌از افتادن پرده چندین مرتبه متوالی اورا به روی صحنه بازگرداندند .

صدایش را ازدست داد

هنوز آواز کاستادیوا را تمام نکرده بودکه آثار ناراحتی‌درچهره اش پدیدار شد وقتی از تشریفات قدردانی دربرابرتشویق مردم‌خلاص شد باطاق تجدید لباس دوید ودر را از پشت قفل‌کرد وقتی پشت در رفتند وبرای پرده‌دوم‌اوراصدا کردند امتناع‌کرد وبا قیافه‌ای‌محزون گفت که صدای خودرا ازدست داده‌است کارگران تآتر بتصوراینکه‌تشویق واستقبال مردم‌کافی نبوده وبهمین جهت ماریا ناراحت شده ازسوراخ کلید باوگفتندکه خیلی عالی‌خواند است وجمعیت مرتبا برای اوکف میزنند واز او درخواست میکنند آبروی اپرا را نبرد .

ولی ماریا در جواب‌گفته بنود اواسط آواز کاستادیوا حس‌کرده که رسائی صدایش را ازدست داده وقادرباتمام اپرا نیست .

شب اول نمایش بود اکثر رجال و سیاستمداران داخلی و خارجی دعوت شده بودند . همه درکریدور ها وبالکن‌ها بانتظار ادامه نمایش قدم میزدند وضع خیلی آشفته بود ولی‌ماریا حاضر به‌بازگشت نمیشد

بلیطها بقیمت‌های گزافی‌که تاسه هزار ریال میرسید به‌فروش رفته بود .

قرار بود جدید ترین مدهای‌سال پاریس و رم را هنگام آنتراکت نمایش دهند ولی این برنامه هم‌بهم خورد .

چهل دقیقه از موعد مقرر برای ادامه اپراگذشته‌بودولی‌هنوزتکلیف قطعی معلوم نبود .

خروج رئیس جمهور

بالاخره یکی از کارمندان اپرا آهسته بلژ مخصوص پرزیدنت گرونکی رفت ودرگوش‌اوچیزی‌گفت پرزیدنت وبانوگرونکی‌که تا آنوقت منتظر مانده بودند اپرا راترك‌کردند.

بدنبال خروج رئیس جمهورهیاهو بلند شد ونمایش تعطیل شد .

روز بعد مخبر روزنامه نیمه‌رسمی «آنسا» بملاقات ماریا رفت . ماریا در باره حادثه شب‌قبل‌گفت«ازدست دادن صدابرای‌بسیاری‌ازخوانندگان اتفاق افتاده واین بارمتاسفانه‌بسراغ من آمد امیدوارم حضرت ریاست جمهوری متوجه این امر باشند و مرا ببخشند .

اما درباره اینکه میگویند به‌علت عدم استقبال من حاضر بادامه اپرا نشده‌ام باید بگویم اگرقراربوداین جریانات در من تاثیری داشته‌ومرا ازکارم وهنرم باز دارد باید از سال ۱۹۵۲ ازکار دست‌کشیده باشم چون هنگامیکه در تآتر اسکالا در میلان مشغول خواندن یك صحنه از اپرای مکنت‌اثر وردی بودم عده ای مرا مسخره میکردند .»

نیویورك تایمز

برنامه کمکهای خارجی شوروی

بقیه از صفحه هشتم

مصرف صنایع آلومینیوم‌دریوگسلاوی رسیده است و از طرف دیگر چکسلواکی قصددارد یك تصفیه خانه بزرك نفت درسوریه ایجاد کند

وسعت برنامه‌های کمك‌اقتصادی شوروی وبلوك شرقی بخوبی نشان میدهد که قدرت مالی بلوك شرقی زیاد است .

طبق اظهار نظر وزارت امورخارجه امریکا بلوك شرقی درسال ۱۹۵۷ جمعا ۲۳۵ میلیارد دلاریعنی درحدود محصولات مختلف تهیه کرده است وپیش بینی میشود که‌در سالهای آینده این مقدار افزایش یافته و تاسال ۱۹۶۵ جمع کل‌محصولات بلوك شرقی به ۳۵۰ میلیارد دلار برسد .

محصولات صنعتی درسال ۱۹۵۷ در حدود ۱۰۰میلیارد دلار بوده‌وتا سال ۱۹۶۵ به ۱۶۰ میلیارد دلار خواهد رسید .

گزارش وزارت امورخارجه‌امریکا چنین نتیجه میگیرد .

«اگر شوروی وکشورهای دست نشانده بخواهند درسالهای آینده کمکهای اقتصادی خود را بکشور های عقب افتاده دوبرابر کنندتازه مبلغ ناچیزی از محصولات خود را بخارج داده‌اند واین مقدارحتی به ۵درصد مقداری که محصولات کل این بلوك افزایش خواهد یافت نخواهد رسید

درگزارش وزارت خارجه‌آمریکا قید شده است که درنیمه اول سال ۱۹۵۷ بلوك‌کمونیست تعداد ۲۰۰۰ نفر متخصص و تکنیسین به ۱۹ نظامی به کشورهای عقب کشور عقب افتاده فرستاده است.

بیش از۸۰ درصداین متخصصین بکشورهای مصرو سوریه‌وافغانستان وهندوستان که اهمیت سیاسی‌زیاد ندارد فرستاده شده است ولی‌بیشتر این متخصصین بهند وافغانستان رفته‌اند .

از طرف دیگر یك سوم این متخصصین برای اجرای برنامه‌های افتاده رفته‌اند ومخصوصا این‌برنامه درمصرو سوریه بطرز جدی‌تری‌به مرحله عمل گذارده شده است .

تجارت خارجی

درسال ۱۹۵۶ بیش از ۲۰ درصد تجارت خارجی کشورهای‌افغانستان و ایسلند و مصرو یوگسلاوی و بیرمانی به بلوك شرقی اختصاص داشته است دولت ترکیه ۱۷ درصد تجارت خارجی خودودولت ایران ۱۲ درصداز تجارت خود با کشورهای بلوك شرقی انجام داده‌اند .

درسال ۱۹۵۷ قدری ازاین‌تجارت کاسته شده است. کشورهای دست نشانده نیمی ازاین تجارت‌رادردست داشته‌اند و نیم دیگر بالمناصفه میان شوروی‌وچین کمونیست‌قسمت شده است .

دولت امریکاازانتشار این گزارش دوهدف اصلی داشته است اول اینکه کنگره امریکا برنامه‌کمك های خارجی امریکا را تقویت کند ودوم اینکه کشورهای عقب افتاده‌از مقاصد وهدفهای شوروی بر حذر گردند وفریب پیشنهادهای این کشوررا که بظاهر فقط بمنظور کمك و پیشرفت کشورهای عقب افتاده بعمل میآید ولی درحقیقت شوروی آنرا بمنظورپیشرفت مقاصد خود بموقع‌اجرا میگذارد نخورند.

لوموند

پاسخ به قمرمصنوعی

«رایموند سی‌مینگتون» (نفر سمت چپ) ازاعضاء هیئت اعزامی امریکا به قطب‌جنوب توسط‌یك‌آرایشگر قطبی‌موهایش بصورتی‌که‌ملاحظه میفرمائید درآمد .

پس ازمراجعت به‌کالیفرنیا «جیم‌اسمان» که‌ازآرایشگران معروف این‌ایالت میباشد بامشاهده سراو تصمیم به‌انجام‌ابتکاری دربرابر رقیب قطبی‌خودگرفت‌وازاینرو سریکی‌ازمشتریهای‌خودبنام«روبرت‌ونوتی» (نفرسمت راست) راکه‌میخو است‌به نیروی دریائی ملحق‌شودو بایستی سرش رااز ته‌میتراشید باینصورت درآمد .

«جیم‌اسمان» پس‌ازاینکه هنرخودراروی‌سر «روبرت» نشان‌دادمتوجه شدکه‌کله مشتری او شباهت تامی‌بقمرمصنوعی‌پیداکرده‌است‌واز اینرو این‌فرم‌موبعنوان«پاسخ‌به‌قمرمصنوعی‌شوروی»شناخته‌شده‌است

جناب آقای نخست وزیر

قدردانی ازشهردارومعاون‌محترم شهردار تهران

چون‌اقدامات وتوجه‌مخصوص تیمسار سرلشکر دولو شهردار وجناب آقای عقیلی معاونت شهرداری موجبات سرعت در عملیات اسفالتکاری اساسی خیابان خیام را مخصوصا در این فصل زمستان و یخبندان فراهم نموده وانجام واتمام اسفالت خیابان مذکور موجبات تامین رفاه و آسایش‌ساکنین‌وعبورومرورووسائط نقلیه گردیده وهمچنین اقدامات مجدانه آقای‌حاج‌افضلی‌ریاست‌برزن۸درموردعمران‌وآبادی این‌بخش‌باعث‌امتنان‌فراوان است .لذاتشکرات قلبی‌عموم‌ساکنین رابدین‌وسیله‌اعلام میدارد .

رئیس انجمن محلی بخش‌مستوفی-دکترمستوفی الممالکی

آ-۲۳۲۵۳

درتتبجه‌راهنمائی‌و دستورات جناب سرگردکلباز رئیس کلانتری۱۹ امیرآبادو کوشش‌شبانه‌روزی آقای‌منوچهرپیرمرادی‌ریاست آگاهی وکارمندان مربوطه آقایان سرخانی وخیرکاروعبدالحمیدی اموال‌مسروقه اینجانب که درحدود پانزده‌هزارتومان‌ارزش داشته‌درمدت‌سه‌روز کشف‌و تحویل اینجانب کردند .

مدینوسیله از زحمات مامورین‌مذکور سپاسگزاری نموده ازتیمسار ریاست کل‌شهربانی تقاضای‌تشویق این‌مامورین فعال‌ودستکاررادارم

مهندس تقسیم اراضی املاك پهلوی خامنه

آ-۲۳۱۷۷

آ۳۰۷۱۲ ۵-۴ «طوطی»

آگهی مناقصه خریدلوازم آزمایشگاه

قسمت‌معاملات‌وکارپردازی سازمان‌برنامه مقداری لوازم آزمایشگاه موردنیازقسمت دفع آفات‌نباتی راطبق‌صورت ومشخصات موجود دراداره امور قراردادها ومناقصه‌های‌اینقسمت رامناقصه‌میگذارد.

داوطلبان‌شرکت‌در مناقصه‌میتوانندهمه‌روزه غیرازایام‌تعطیل‌با مراجعه باداره‌امور قراردادهای قسمت‌معاملات وکارپردازی سازمان‌برنامه واقع در خیابان استخر شرایط‌مناقصه وبرگ‌مشخصات‌رادریافت‌دارند وپیشنهادات‌خود راتاآخر وقت‌اداری‌روزشنبه۲۸ر۱۰ر۳۶بدفتر قسمت تحویل ورسید دریافت دارند.

پیشنهادات رسیده درساعت۱۰روز یکشنبه۲۹ر۱۰ر۳۶ بازوقرائت می شود• حضورپیشنهاددهندگان یانمایندەرسمی آنهادرجلسه مناقصه آزاداست.

آ-۳۲۱۴۳ ۲-۱

آگهی مناقصه خریدلوازم‌برق‌وکابل

بنگاه‌شیمیائی(وابسته‌بوزارت کشاورزی)۴۷قلم‌لوازم برق‌وکابل‌رااز طریق مناقصه خریداری‌مینماید.

پیشنهاددهندگان می‌توانندبرگ‌شرایط‌ومشخصات‌وصورت‌ریزلوازم‌مورد نیازرااز دفتر بنگاه‌شیمیائی واقع‌در خیابان‌فردوسی کوچه هداری یانکملی دریافت‌وپیشنهادات خودراضمن‌امضاءبرگ‌شرایط‌ومشخصات وذکر آخرین‌مهلت تاآخر وقت‌اداری‌روز یکشنبه ششم‌بهمن‌ماه ۱۳۳۶ بادریافت رسیدبدفتربنگاه شیمیائی تسلیم‌فرمایند •

پیشنهادات‌رسیده درساعت۹صبح روزدوشنبه بهمن‌ماه ۳۶ بازوخوانده خواهد شد •

بنگاه شیمیائی

آ-۳۳۰۸۸ ۲-۱

آ-۳۳۲۲۴ «تبلیغات وگا» آ۳۳۲۶۶

آگهی مناقصه «تهیه و نصب‌قفسه آهنی

اداره ساختمان‌این‌بانك‌تهیه ونصب‌قفسه‌های آهنی بامکانی شعبه بازار که‌مقدارآن درحدودیکهزار(۱۰۰۰)مترمربع‌میباشد طبق نقشه ومشخصات ازطریق‌مناقصه کتبی‌واگذارمینماید .

داوطلبان‌شرکت دراین مناقصه میتوانند بامراجعه‌باداره‌ساختمان این بانك‌واقع‌درخیابان سعدی‌اول کوچه‌ممتازودریافت نقشه‌وبرگ‌مشخصات‌وشرایط مناقصه‌پیشنهادخودرادرپاکت‌سربسته‌ولاك ومهر شده‌تا آخروقت اداری روز ۳ر۱۱ر۱۳۳۶بدفتر اداره ساختمان تسلیم‌نمایندپیشنهاددهندگان بایستی قبلا مبلغ۶۰۰۰۰ریال‌بعنوان سپرده حساب۱۰۰۰۸ نزدشعبه‌فردوسی‌تودیع نموده وقبض‌رسیدآنرا پیوست پیشنهادخودنمایند•

(ضمانت‌نامه بانکی هم ازبانکی که موردقبول این بانك باشد پذیرفته خواهدشد)پیشنهادهای رسیده درساعت۹صبح‌روزشنبه‌پنجم‌بهمنماه ۱۳۳۶در محل‌اداره ساختمان‌بازوقرائت‌خواهدشد.

حضورپیشنهاددهندگان درجلسه‌مناقصه‌آزادوبانك‌در ردوقبول‌یك یاکلیه پیشنهادها مختار است

آ-۳۳۱۴۴ ۱-۳ **بانك ملی ایران**

بن‌نوئی اتوبیلیست که داری؟ چه‌وضع‌جالبست که داری؟

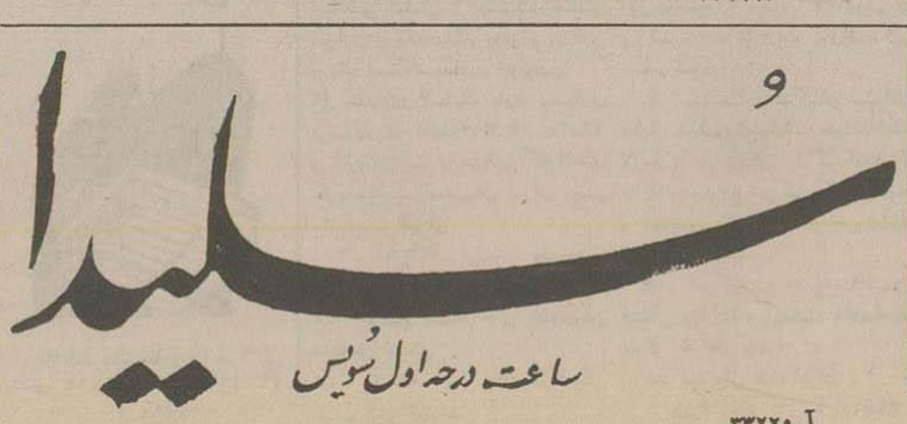

آ-۳۳۲۲۰

اطلاعات اقتصادی

بازار تهران

امضاء قرارداد ایران و فرانسه درباره ازار بعضی اقلام خشکبار موثر خواهدبود.

امروز بازار تهران وضع عادی داشت ودرباره انعقاد قرارداد ایران وفرانسه مذاکره می‌شد. گر چه هنوز اصل قرارداد اعلام نشده اما بطوریکه اطلاع حاصل شده سهمیه بعضی اقلام صادراتی اضافه شده‌است اهمیت وارزش این قرارداد برای بازار دردرجه اول روشن ساختن وضع تجاری مابافرانسه میباشد.

زیرا درسال جاری به مناسبت لغو قراردادایران وفرانسه‌ومحدودیت های زیادی که درفرانسه برای کالا- های وارداتی مابوجود آمد صادرات بفرانسه دچار مشکلات و نقصان شد برکه وقیسی تاکنون به‌مقدار کمی بفرانسه صادرشده سبزه که یکی ازاقلام مهم صادرات خشکبار مابفرانسه است‌هنوز بمقدار رضایت بخش صادر نشده سبزه در سال جاری باران خورده ولی چون سبزه کشورهای ترکیه ویونان هم که باما رقابت‌دارند باران دیده‌است صدور محصول ایران بمناسبت احتیاج بازارهای خارجی امکان دارد.

مغز بادام یکی ازاقلام خشکبار است که‌صدور آن‌بفرانسه چندان زیادنیست زیرا ایتالیا و اسپانیابه- مناسبت خوبی وفراوانی محصول خود اغلب بازارهای اروپارا باه قیمت بسیار نازل تصرف کرده‌اند مغز بادام درسال قبل دراروپا ۲۲۰ دلار مظنه‌داشت درحالیکه مظنه کنونی آن ۸۰ دلار میباشد. درتهران سال قبل‌قیمت مغز بادام به۱۴۰ ریال رسیده‌بود در حالیکه مظنه کنونی ۵۰ ریال‌است فقط روسها طبق‌لیست وسهمیه مشغول خرید مغز بادام میباشند قیمت مغز بادام در بازار۵۳ ریال است اما روسها مغز بادام پاك‌کرده واستاندارد شده میخرند که‌قیمت آن ۶۲تا۶۳ ریال است و معمولا ده‌درصد قیمت را پس‌ازقبول جنس درمسکو پرداخت میکنندبازار کتیرا کمی‌ساکت تر ازقبل شد علت‌گرمی بازار خرید روسهابود. علت ساکت‌تر شدن هم بمناسبت نزدیکی اتمام خرید روسها میباشد مظنه‌کیترا امروز دربازار بشرح زیر بود کیترا معمولی شماره یك‌کیلوئی ۴۵۰ ریال شماره۲ ۳۸۰ ریال‌شماره سه ۳۲۰ ریال شماره چهار۲۳۰ریال شماره پنج ۱۶۰ ریال کتیرا خرمنی نمره‌بیست وشش کیلوئی ۱۵۰ ریال نمره بیست وهفت ۱۳۰ ریال نمره بیست‌وهشت ۱۰۰ ریال نمره ۵۵ کیلوئی ۹۰ ریال نمره۳۲ کیلوئی ۷٫۵ریال بود .بازار زیره محکم است ولی معاملات روی قیمت ۲۸ ریال به‌بالا انجام نمیگیرد و بازار قماش تخی وپشمی جریان دارد و قیمتها ثابت است.

تجارت خارجی

اقدام برای توازن مبادلات‌ایران وایتالیا

هم‌اکنون هیئت ایرانی که برای تجدید قرار داد بازرگانی پایاپای ایران وایتالیا برم رفته مشغول مذاکره بادولت مزبور می‌باشد.

درضمن این مذاکرات بطوریکه امروز از وزارت بازرگانی کسب اطلاع شده درباره نمایشگاه کالا- های صنعتی ایتالیا درتهران نیز بحث خواهدشد.

ومقامی که خبرمزبور را دراختیار ماگذاشت اضافه‌کرد. باوجودآنکه همیشه ایران بایتالیا اضافه صادرات داشته چندی است‌که واردات ازآن کشور اضافه برصادرات شده‌است وهیئت‌ایران درضمن مذاکرات خود برای توازن مبادلات نیز اقداماتی بعمل خواهدآورد.

تغییرات سودبازرگانی

سودبازرگانی انواع سنگها که ۳۰۰ تا۵۰۰ ریال تعیین شده بود درهرمورد فقط ۳۰۰ریال و برای شیشه جام ساده و همچنین نیم لیوان بلور واستکان هرکیلو سه ریال سود بازرگانی برقرارشده‌است برای انواع کاشی خارجی هرکیلو ۱۵ ریال وبرای آجرشیشه هرکیلو ۳ریال وبرای ظروف بدل چینی کیلوئی ده‌ریال برقرارشده‌است.

و نیز برای چوب پرده‌فلزی بهر- شکل اعم ازساده یاگلدار هرکیلو ۱۵ریال سود بازرگانی برقرار شده وجمله (برنجی ولوله برنجی بعد از پلکان) حذف گردیده وبعد ازجمله (انواع صندوق) جمله صندوقچه فلزی اضافه وجمله صندوق معمولی و صندوقچه فلزی حذف گردیده است.

همچنین برای لوازم برق(کلید وپریز وشاخه وتقسیم‌روکار)هرکیلو ۱۵ ریال سودبازرگانی برقرارشده است.

درپایان این مطالب‌درتصویبنامه مربوطه قیدشده‌است ورود گوگرد بکشور مجاز بوده برای گوگرد تصفیه شده هرکیلو ۱٫۳۵ ریال سو دبازرگانی برقرار شده است.

ونیز ترخیص اجناس مجاز و غیر مجازی که بعنوان هدیه‌وسوغات بگمرك وارد میشود آنچه مشمول‌بند ۱۳مقررات سهیمه سال جاری شاه تامبلغ هفت هزارریال برای نفر در سال بارعایت سایر مقررات مجاز خواهد بود.

آزادی صدور کنجاله

امروز اطلاع حاصل شدکه صدور کنجاله ازکشور بطورکلی آزادبوده وچنانچه ازلحاظ مصرف مضیقه برای دولت یااشخاص پیش آید وزارت بازرگانی میتواند جلوی صدور آنرا بگیرد.

عدم اظهارنظر تجار وصاحبان صنایع

امروز سخنگوی وزارت بازرگانی گفت که‌هنوز پیشنهاد ونامه‌ای از طرف تجار وصاحبان صنایع داخلی درباره نحوه حمایت از صنایع داخلی بوزارت بازرگانی نرسیده ولی‌وزارت بازرگانی ازنظریاتی‌که آقایان در روزنامه‌ها اظهار داشته‌اند استفاده خواهد کرد.

شهرستانها

گرانی نرخ لیره درشیراز

میزان بهره‌پول در شهرستان‌شیراز کماکان بالا می‌باشد وبهمین علت بااین ربح سنگین فعالیت درقسمت صادرات برای بازرگانان صرف نمی‌کند ومانع معاملات بیشتری گردیده.

معاملات فرش محدود بودومظنه قالی ترکی ازقرار متری ۱۲۵۰ ریال-قالی‌های عربی ومتفرقه ۷۰۰ ریال وفرشهای کهنه تا۵۰۰ ریال بود.

بازار پوست بره کماکان ساکت است وفقط مختصر خریدی روی برخی ازاقلام آن صورت‌گرفت.

رونق بازارکتیرا

معاملات‌کتیرا رونق داشت و بعضی ازاقلام آن ترقی پیدا کرده بود ولی بازار زدو ساکت بود و مظنه‌ها تغییری نکرد.

موجودی آنقوره محدود است و هرصندوق ۱۷۰۰ تا۱۷۵۰ ریال معامله شد.

مظنه مغز بادام همچنان پائین وثابت مانده وهرکیلو ۴۸ ریال بود وفعالیتی هم روی‌آن نمیشد. درقسمت مواد حیوانی روی پوست بز وگوسفند فعالیتی مشاهده شد لیکن بازار پشم وموی بز ساکت بود.

تنزل آهن ورکود معاملات خواربار

بازار قندوشکر بحال عادی بود ووضع قماش‌کماکان ساکت و معاملات حدود مصرف صورت می گرفت ودر مظنه‌ها چندان تغییری مشاهده نشد.

بازار آهن آلات هم ساکت و بخصوص آهن ورق وتیرآهن کمتر خریدار دارد ومظنه‌ها قدری‌تنزل کرده زیرا زمینه آن نسبتا زیاد است.

معاملات خواربار عادی بود و وضع برنج وروغن با اینکه مظنه ها تغییری نکرده سست‌تر بنظر میرسد ومخصوصا در چند هفته‌ای که هوا صاف وآفتابی بود از اطراف شلتوك زیادی حمل و برای فروش عرضه شده است.

روغن حیوانی‌کیلوئی ۵ ۱۳ریال برنج چمپا ۱۳٫۵ ریال وگرده۹٫۶۰ ریال گندم کیلوئی ۵٫۴۰ وجو هرکیلو ۲٫۲۵ ریال بوده‌است.

سفارش کاغذتحریری

شرکت معاملات خارجی برای تامین کاغذ مورداحتیاج موسسات دولتی وحفظ میزان ذخیره خود مقداری کاغذ بخارج سفارش داده است.

این کاغذهاکه برای‌تحریروانواع مصارف دیگر میباشد بتدریج در اختیار سازمان‌های دولتی‌وموسسات دیگر گذاشته میشود.

سرمایه‌گذاری

بابیست‌ونه تقاضای دریافت وام موافقت شده است

تاکنون ازطرف وزارت صنایع و معادن بابیست‌و نه‌تقاضای‌دریافت‌وام موافقت گردیده وبانك ملی توصیه شده است تااز محل اضافه اعتبار ارزیابی پشتوانه‌اسکناس‌به‌متقاضیان داده شود .

این وام‌ها بمصرف هزینه‌های ریالی طرح‌های مختلف صنعتی و معدنی در نقاط‌مختلف کشورخواهد ارسید .

صنایع

هیئت مدیره کارخانه قند مشهد دروزارت صنایع ومعادن‌تشکیل گردید

اخیرا کمیسیونی دروزارت صنایع ومعادن برای رفع موانع مربوط به- احداث کارخانه قندخراسان تشکیل شد دراین کمیسیون‌ها آقایان‌اسداله علم وعماد تربتی نایب‌رئیس مجلس فرخ- جمشید- مهندس معاضد - مهندس شهیدی هیئت‌مدیره‌شرکت قندخراسان وخدادوست نماینده‌بانك ملی شرکت نمودند دراین جلسه آقای مهندس رزم‌آرا معاون وزارت صنایع ومعادن نیز حضور داشتند.

در این جلسه وضع فعالیتهای ساختمانی کارخانه واشکالات فنی و مالی‌که موجودبود بررسی گردیداین کارخانه درروز احتیاج به۷۵۰ هزار تن چغندر خواهد داشت این مقدار چغندر بایددرحومه کارخانه کشت گردد.

تکلیف سفارش دویست هزارعدد پتوی سربازی

کارخانه های پشم‌باف‌کشور منتظر دریافت سفارش تهیه پتوی مورد احتیاج ارتش میباشند. با اینکه گفته میشود ارتش پتوی مورداحتیاج سالیانه خودرا ازخارج تامین‌نکرده باوصف این هنوز تهیه آنرابکارخانه های داخلی سفارش نداده‌اند.

میزان پتوی سربازی‌که کارخانه هاسال گذشته برای ارتش تهیه کردند درحدود دویست هزار عدد بود.

شرکت معاملات خارجی که‌باید این سفارش راقبول وبه‌کارخانه‌ها بدهد دراینمورد تقریبا دربلاتکلیفی بسر میبرد ودرانتظار دریافت سفارش است.

مناقصه ومزایده‌های‌دولتی

● اداره کل غله‌ونان حمل ۵۰۰تن غله ازبجنورد به‌مشهد تا۲۱٫۱۰٫۳۶

● اداره کل حسابداری وزارت کشاورزی خرید یکدستگاه مرکز تلفن ۳۰الی ۳۵ شماره۲۹٫۱۰٫۳۶

● وزارت راه خرید و ساختمان پوشش آهنی دوباب تعمیرگاه‌ماشین آلات شهرستانهای زاهدان واهواز وهمچنین درب وپنجره آهنی‌درتعمیر گاه مزبور ۲۸٫۱۰٫۳۶

●شرکت شیمیائی سازمان برنامه خرید دویست‌هزار عددجعبه مقوائی جای صابون ۲۸٫۱۰٫۳۶

●وزارت صنایع ومعادن‌بهره‌برداری ازمعدن سنك مرمرتوران پشت یزد ۲۹٫۱۰٫۳۶

خواربار

قیمت تخم مرغ تنزل‌کرد- بازار برنج وروغن ساکت‌است

امروز بازار خواربار جریان‌داشت فصل زمستان دربازار خواربار بخصوص روغن وبرنج تاثیر دارد زیرا رفت وآمد دهقانان به شهر کم است ودرنتیجه خرید ومعامله هم‌کمتر انجام میگیرد.

برنج

بازار برنج ساکت است یعنی نسبت بمقدار مصرف‌کمتر فروش میرود مظنه برنج صدری دنگی درجه یك رشت‌کیلوئی ۱۶ تا۱۹ ریال درجه۲ ۱۴ تا۱۵٫۵ ریال است صدری آملی کیلوئی ۱۳ تا۱۷ ریال‌بود برنج ماشینی زمینه ندارد برنج دمسیاه کیلوئی ۱۸ تا ۲۳ ریال قیمت داشت برنج‌چمپا بمناسبت ممنوع بودن صدور آن ازرشت درتهران زمینه ندارد.

حبوبات

بازار حبوبات جریان داردومعامله باندازه مصرف انجام می‌گیردمظنه اقلام مختلف خشکبار بشرح زیر است:

لپه نخود کیلوئی ۱۳ تا ۱۵ریال لوبیا درشت پاك‌کرده کیلوئی ۱۰ ریال پاك نکرده ۹ ریال لوبیا قرمز بحال خود ۱۰٫۵ ریال پاك کرده ۱۱ ریال نخود بجنوردکیلوئی ۸ ریال نخود مشهد ۸٫۵ ریال نخود اردبیلی ۱۰ ریال گرگانی ۸ ریال عدس بروجردی وهمدانی ۶٫۲۵ ریال قزوینی ۶٫۵ و۸٫۵و ۱۰ ریال ماش ۱۰٫۵ ریال لوبیا چیتی ۱۲ ریال لپه باقلا بروجردی ۷٫۲۵ تبریزی ۱۷٫۵ ریال‌اردبیلی ۱۷ریال قزوینی ۱۶٫۵ ریال. زمینه حبوبات بدنیست .

روغن

بازار روغن‌کماکان ساکت است وباآنکه مدتهاست‌که قیمت روغن درکرمانشاه کیلوئی ۵ ریال‌ترقی کرد هنوز دربازار تهران تاثیر ننموده واحتمال تاثیر هم نمیرود امروز قیمت روغن کرمانشاهی در بازار تهران‌کیلوئی ۱۵۰ ریال همدانی از۱۱۰ تا ۱۲۰ ریال آذربایجانی ۱۱۰ ریال بود زمینه روغن درتهران زیاداست.

تخم مرغ ومرغ وخروس

بازار تخم مرغ ومرغ وخروس بدنیست زمینه هردو زیاد است و قیمت آنها هم پائین آمد بخصوص قیمت تخم مرغ تنزل زیادی داشت امروز قیمت تخم مرغ اردبیلی جعبه هزارتائی به ۲۰۰۰ ریال رشتی ۱۹۰۰ ریال اصفهانی ۱۸۰۰ ریال رسید این قیمت در فصل زمستان وپائیز بی‌سابقه است قیمت مرغ اردبیلی ۸۲ ریال تیمچه آن ۵۵ ریال مرغ رشتی ۷۰ ریال تیمچه آن ۴۸ ریال جوجه ۳۸ ریال بود.

بازار غلات مثل هفته قبل بود قیمت آن هم تغییری نکرد.

شرکتها

شرکت بزرگی با مشارکت‌چندین کمپانیهای بزرك جهان‌بنام‌شرکت «آی‌سی» تاسیس گردید

امروز شرکتی بمنظور انجام کلیه امور تجاری مجاز در ایران وهرنقطه دیگر جهان به سمت بازرگانان واردکننده و صادرکننده مالك‌کشتی- اجاره‌کننده کشتی- مقاطعه‌کاری نمایندگی- دلالی- حق‌العمل‌کاری تصدی - نمایندگی بامور حمل‌ونقل بنحو اعم،مهندسی وهرگونه تجارت‌که برای شرکت قابل انتفاع واستفاده تشخیص داده شود تاسیس‌گردید اسم شرکت آی.سی‌که مخفف (اینتر ناشیونال) کور پریشین اف ایران) است می باشد.

این شرکت ازمشارکت‌شرکت نسبی بازرگانی درویش وشرکاء باعده‌ای ازسرمایه داران خارجی من‌جمله شرکت فیندلی دروهام لندن‌که متجاوز از صدو بیست‌سال است درنقاط مختلف دنیا مشغول فعالیت‌های فنی واقتصادی است تشکیل شده میزان سهام طرفین ۵۱ درصد متعلق به طرفهای‌ایرانی و۴۹ درصد متعلق به شرکتهای خارجی است اکثریت اعضای‌هیئت مدیره از شرکای ایرانی میباشد درضمن شرکتهای خارجی‌موافقت نمودندکه نمایندگیهائی راکه در کلیه نقاط مختلف جهان دارند بشرکت جدیدالتاسیس منتقل‌نمایند وهمچنین عده‌ای ازکارشناسان‌فنی و مالی خود را برای همکاری با شرکت جدیدالتاسیس بتهران اعزام دارند تاشرکت بتواند در برنامه های عمرانی دولت شرکت نماید طبق اطلاع این شرکت به زودی فعالیت وسیعی را شروع خواهد نمود.

سرمایه شرکت سهامی‌اتومولوی نو از مبلغ پنج میلیون‌وچهار صد وسی هزار ریال به‌مبلغ هفت‌ملیون ریال افزایش یافت در شرکت سهامی سینما پارك آقای کاظم نفیسی بسمت بازرس تعیین گردید

بانك‌ها

احتیاج شدید بانك‌کشاورزی بافزایش سرمایه

درضمن گزارش بانك‌کشاورزی بمجمع عمومی بانك قید شده‌است که طبق محاسبه هیئت دولت و گزارش رئیس دولت به شاهنشاه برای هردیه ازجهت‌کمك بمخارج تنقیه ولاروبی وایجاد قنوات جدید وسد بندی واستفاده ازماشین‌آلات آبیاری وکمك بسایر احتیاجات هفت‌گانه‌کشاورزی حد اقل‌دویست هزارریال وجمعا برای تمام‌کشور ده هزار میلیون ریال مورد احتیاج است وبانك باتمام وجوه مردم و دولت‌که دردست دارد فقط طبق این محاسبه می‌تواند در قسمت کوچکی ازکشور اقدام نماید.

زیرا جمع کل‌وجوه موجوددردست بانك(اعم ازوجوه دولت‌ومردم) بیش از ۱٫۵ میلیارد نمی‌باشد وخلاصه برای‌آنکه بانك بتواند به اجرای برنامه‌های اقتصادی کمك‌کند باید سرمایه لازم را دراختیار داشته باشد وهمچنین بانك امیدواراست که این آخرین باری باشد که برای تامین سرمایه لازم بصاحبان سهام تمسك میجویند.

برنج

ادامه تحویل برنج بشوروی

امروز از نمایندگی بازرگانی شوروی درایران کسب اطلاع شد که نمایندگان اداره بازرگانی شوروی در بندر پهلوی تاکنون‌چند پارتی برنج تحویل گرفته‌اند این برنج‌ها دارای مقداری فضله موش میباشد برنج‌های مزبور قبل‌ازاینکه تحویل فروشگاههای شوروی شود ضد عفونی شده ومواد خارجی آن گرفته میشود .

دریافت برنج تازمانی‌که وزارت گمرکات وانحصارات تحویل دهد ادامه خواهد داشت‌و درمقابل آن شکرتحویل مقامات ایرانی خواهد گردید .

امور مالی

تغییر لایحه توافق‌واشکالات‌آن

درلایحه حل اختلاف مالیاتی که بتصویب مجلس شورای ملی رسیده تغییراتی داده شده ازجمله تبصره ۳ باین ترتیب تغییر یافت «پیش‌آگهی‌های قطعی شده قبل ازتصویب قانون خواه در آن باره رای صادر شده یانشده باشد نسبت به‌آن قسمت مالیات که هنوز پرداخت نگردیده ومورد قبول مودی نباشد جزو موارد اختلاف محسوب میشود.»

بطوریکه امروز ازوزارت دارائی کسب اطلاع شد چون با تصویب تبصره مزبور کلیه مودیانی که مالیات آنها قطعی شده از پرداخت مالیات استنکاف خواهند کرد.

پیشکاری دارائی طهران طی نامه‌ای‌که امروز بوزیردارائی‌تسلیم کرد موانع واشکالات تبصره‌مزبور را اطلاع داد وتقاضا نمود این مطلب درمجلس سنا اصلاح‌گردد.

یك مقام پیشکاری دارائی تهران امروزگفت بااجرای این تبصره تقریبا کلیه پرونده‌های مالیاتی مجددا باید به جریان گذاشته‌شود وعلاوه براین وصول مالیات‌مواجه بااشکال خواهد شد چون پرونده هائیکه دارای آراء قطعی شده هستندو مودیان آنها هنوز مالیات خود رانپرداخته‌اند زیاد است‌وباین ترتیب کار دستگاه های‌وصولی دچار مشکل بزرگی خواهدشد.

معادن

صدور چهار پروانه کشف‌معدن

وزارت صنایع ومعادن باصدور پروانه کشف معدن‌شرکت‌سهامی سرب زرین دشت وکمند واقع در دردشت و کمند فیروز کوه وبانو حاجی بی‌بی حسن‌برای‌کشف معدن در ارسنجان وآقای یوسف بهزاد وآقای احمد شاهپوری در داراب فارس موافقت نمود .

آگهی دعوت صاحبان سهام

بدینوسیله‌ازآقایان‌صاحبان سهام‌شرکت‌سهامی آبیاری گلپایگان‌دعوت میشودبرای‌شرکت‌درجلسه مجمع‌عمومی عادی‌بطورفوق‌العاده که درتاریخ‌روز یکشنبه ۶٫۱۱٫۳۶ دردفتر شرکت‌واقع درساختمان بنگاه مستقل آبیاری تشکیل‌خواهدشد حضور بهمرسانند.

دستورجلسه:
ازدیادسرمایه‌شرکت
انتخاب‌یکنفر عضواصلی‌هیئت‌مدیره

شرکت‌سهامی آبیاری گلپایگان
آ-۳۳۲۰۴

۲۵۸ — جلددوم

-البته،چرانه؟
-حتماخیلی نقشه‌هاهم‌برای‌فرزندش‌دارد؟
-توخودت‌خوب‌میدانی که‌پدرهاچه‌جنونی‌برای‌بچه‌های‌خوددارند.
-دراینصورت‌ماوبگواگردلش‌میخواهدنقشه‌هاش‌برای‌این‌بچه‌عملی‌شود:شبهابیشتردرخانه‌بماند!
وبکفدم پایش‌راازپله‌پائین گذاشت.درصورتش‌هم‌حالت‌عجیبی‌دیده‌میشد.
-منظورت‌چیست؟
-همین که گفتم‌اباوبگوکه‌شبهابیرون‌نرود!
-عجب‌حیوان‌شروری‌هستی!حتی‌دست‌ازفرانك‌بیچاره‌هم‌برنمیداری‌یعنی‌میخواهی‌بگوئی که‌ایشمرد شبها ...
رت‌بکمرتبه‌بخنده‌ای‌وحشیانه‌زد:
-نه،خدای‌من!چه‌حرفهامیزنی!من‌منظورم‌این‌بود که‌ایشمردشبهاازینطرف‌وآنطرف‌دنبال‌زنهامیدوه‌
وبازبگوش‌میکند.فرانك‌چه‌آدمی!
وآنوقت‌درهمانحال که‌بلندمیخندیدازپله‌هاپائین‌رفت‌وازخانه‌خارج‌شد.

آقایان مهندسین راه وساختمان
کارخانهٔ صنیع
حاضر بهمه گونه همکاری برای کارهای ساختمانی سدسازی، پل، سقف انبار فلزی و درب وپنجره پروفیل میباشد.
پله و نرده های بدون فروشگاه فردوسی
ساخت کارخانهٔ صنیع
خیابان روزولت اول خیابان صنیع الدوله تلفن ۶۹۷۰۴ میباشد
۱-۳۳۲۱۲

آگهی فروش

شرکت‌ملی نفت‌ایران کالای‌اسقاطی مشروحه زیر را که در انبار های این شرکت در کرمانشاه و گاراژ های تابعه در تهران و شهرستانها موجود است از طریق مزایده بفروش میرساند.

۱ - هشت دستگاه خود روهای اسقاطی شامل ۶ دستگاه هامبر سواری و یکدستگاه بدفورد بارکش و یك دستگاه بدفورد اتوبوس.

۲- مقداری لاستیك باری وسواری فرسوده در حدود۳۰۰-۱۴-۲۵-۱۶ و ۷تن بترتیب موجود در گاراژهای کرمانشاه - اصفهان - قزوین مشهد- و تهران

۳- آهن‌آلات فرسوده در حدود ۱۴۵ تن

۴-۸۰۰ عدد بشکه خالی جای‌روغن مستعمل وسالم

۵- ۲۰۰ عدد بشکه خالی‌جای روغن فرسوده و اسقاط

۶- پیشنهادات بایددروی‌برگهای چاپی مخصوص که از طرف اداره بازرگانی و خرید تهران و امور اداری در کرمانشاه در اختیار علاقه‌مندان قرار داده میشودتکمیل و در پاکت سر بسته با قید جمله مزایده مربوطه تا تاریخ وقت‌اداری روز دوشنبه۳۰ دیماه ۱۳۳۶درتهران و کرمانشاه بادارات فوق‌الذکر تسلیم شود.

۷ -پیشنهاددهندگان میتوانند قبل‌از تسلیم‌پیشنهادات خوداطلاعات لازمه را در تهران یا کرمانشاه از ادارات مربوطه شرکت کسب‌نمایند و همچنین اجناس مورد پیشنهاد را بازدید کنند.

۸ - شرکت در رد و یا قبول قسمتی ویا کلیه پیشنهاد های‌واصله مختار خواهد بود.

شرکت ملی نفت ایران
۱-۳ آ-۳۲۵۲۰

ارکلیه صاحبان سهام شرکت‌سهام سازمان صنعتی پشمباف تهران‌دعوت میشود که درروز دوشنبه۳۰دیماه‌درمحل‌شرکت‌واقع درخیابان فردوسی‌ساختمان‌امینی‌حضور بهمرسانند .
دستورجلسه:تغییر واصلاح‌ماده۲ اساسنامه
مدیر عامل شرکت‌سهامی‌سازمان‌صنعتی‌پشمباف‌تهران
۱-۲۳۲۹۱

خط کشتی‌رانی مستقیم بین خلیج فارس ونیویورك وبنادر آتلانتیك شمالی

کشتی استیل ناوی گیتور «STEEL NAVIGATOR» ۲۲ژانویه۵۸ (۲بهمن ۳۶ بخرمشهر میرسد .

کشتی‌استیل‌دزاینر «STEEL DESIGNER» قرار است اخر ژانویه۵۸(دهم بهمن۳۶) بخرمشهر برسد .

کشتیهای بالا پس از تخلیه کالا های وارد تی شروع بارگیری محموله‌لات‌صادراتی‌خواهندنمود برای کسب اطلاعات بیشتروتامین‌جا در کشتی، شرکت سهامی ایرانبارخیابان ۱ کیابان‌شماره ۱۴تلفن ۳۸۲۱۹ و۳۳۰۴۹ مراجعه شود.
آ-۲۳۲۸۵

فاسیت
ماشین تحریر جدیدی معرفی میکند

هالدا
ماشین هالدا از آلیاژ فلزات سبك‌وزن (مخصوص‌هواپیما) بامشخصات‌منحصری توسط کارخانجات معروف فاسیت‌سوئد ساخته میشود برای نگهداری ماشین های تحریر شما فقط هالدا تعمیرگاه منظم ودائمی دراختیار شما میگذارد
HALDA Star
نماینده انحصاری در ایران
شرکت ایران وسوئد
خیابان سوم اسفند شماره ۲۰۴
تلفن ۳۱۷۶۱
HALDA سرویس صالح ودائمی برای شما آماده نموده است
آ-۳۳۱۷۲

نیازمندیها و آگهی های کوچک

استخدام میشود

شرکت سهامی روشنائی فروزان
احتیاج بدو نفر سیم‌کش هوائی مجرب دارد واجدین شرایط می‌توانند از ساعت ۸ صبح الی ۱۲ و ۴ الی ۷ بعد ازظهر بدفتر شرکت واقع در خیابان سلسبیل چهار راه دام‌پزشکی تلفن ۴۱۱۱۷ مراجعه‌نمایند.
۱ـ۳ آ ـ ۲۲۸۲۳

نیروی هوائی ارتش شاهنشاهی
بمنظور تکمیل کادر خلبانی تعداد ۱۲۰ نفر داوطلب باشرایط زیرین اخذ و به تدریج آنانرا جهت طی دوره مربوطه به کشور امریکا اعزام خواهد داشت،
۱ـ تابعیت ایران
۲ـ سن حداقل ۱۸ حداکثر ۲۳ سال
۳ـ دارا بودن سلامت مزاج طبق گواهی بهداری نیروی هوائی
۴ـ نداشتن سوء سابقه
تبصره ۱ـ داوطلبین مرکز مرکز عدم سوء پیشینه از شهربانی کل.
تبصره ۲ـ داوطلبین خارج از مرکز بایستی مرکز عدم سوء سابقه از شهربانی و یا پادگان نظام محل و در صورت نبودن شهربانی از ژاندارمری محل همراه داشته باشد.
۵ـ داشتن دیپلم ششم ریاضی دبیرستان (درصورت عدم تکافوی دیپلمه‌های ریاضی ممکنست طبیعی نیز پذیرفته شوند).
۶ـ سپردن تعهد خدمت منطبق قوانین جاریه ارتش و معرفی ضامن معتبر
۷ـ داوطلبان ضمن تقاضای کتبی خود باید در دست داشتن مدارک لازم (۱ـ اوراق عدم سوء پیشینه ۲ـ دیپلم فارغ التحصیلی ۳ـ سه برگ رونوشت شناسنامه ۴ـ ده قطعه عکس ۴×۶) از تاریخ ۱۲ر۱۰ر۶ همه روزه در ساعات اداری به تیپ تعلیمات واقع در خیابان مازندران نمایندگی رکن سوم ستاد نیروی هوائی مراجعه نمایند.
مدت تحصیل و مزایا.
۱ـ حداقل مدت طی دوره مقدماتی و خلبانی (در ایران و آمریکا) دو سال خواهد بود.
۲ـ اشخاصیکه موفق بطی دوره و اخذ گواهینامه فارغ التحصیلی گردند بدرجه ستوان دومی مفتخر و ترفیعات بعدی آنان تابع قانون ترفیعات ارتش خواهد بود.
۳ـ کلیه هزینه تحصیلی و زندگی از بدو پذیرش بعهده نیروی هوائی خواهد بود.
۴ـ در طول طی دوره مقدماتی و خلبانی دانشجویان معادل ۴۰۰۰ ریال بعنوان مددمعاش تحصیلی دریافت خواهند نمود
۵ـ دانشجویان از بدو شروع پرواز علاوه از مزایای ماده ۳ فعلا از ۲۰۰۰ ریال فوق العاده سختی خدمت استفاده خواهند نمود.
۶ـ در طول مدت طی دوره خلبانی در خارج از کشور دانشجویان علاوه بر مزایای ماده ۴ و ۵ از فوق العاده تحصیلی خارج از کشور طبق مقررات استفاده خواهند نمود.
۷ـ نیروی هوائی در مورد کسانیکه موفق خاتمه دوره و اخذ گواهینامه خلبانی نگردند هیچگونه تعهد استخدامی نخواهد داشت.
آ ـ ۳۲۰۹۴ ۲ـ۸

انجمن اف ال اس برای اداره امور دفتری خود در شمیران بعد از ظهر ها بیکنفر دیپلمه متاهل با شرائط زیر احتیاج دارد
۱ـ داشتن معافیت نظام
۲ـ وجه‌الضمان نقد بیست‌هزار ریال
۳ـ گواهی عدم سوء پیشینه
۴ـ دانستن زبان انگلیسی
تهران ـ بهارستان ـ روبروی مسجد سپهسالار
آ ـ ۳۳۲۰۰

چند نفر دوشیزه یا بانو که دارای مواد کافی باشند برای کارهای کمك لابراتواری مورد احتیاج است داوطلبین می‌توانند از ساعت ۴ـ۷ بعد ازظهر به تلفن ۴۳۹۷۸ ـ مراجعه نمائید
آ ـ ۲۳۲۸۳ ۱ـ۲

مستغلات

مستغلات چهار اشکوبه نوساز
باچهار هزارتومان اجاره ماهیانه جلو شاهرضا بعداز دروازه دولت نصف‌پول نصف املاك مرغوب معاوضه میشود
آژانس رایت
شاه‌رضا روبروی سینما رویال
۱ ـ ۵ آ ـ ۲۳۰۴۳

زمین های قدیم وجدید
عباس‌آباد را بامظنه روزخریداریم شاه رضا روبروی سینما رویال آژانس رایت
۱ـ۵ آ ـ ۲۳۰۴۳

چندقواره زمین بزرك
جاده کرج خریداری و قطعات کوچك فروشنده‌ایم شاه رضا روبروی سینما رویال آژانس‌رایت
۱ـ۵ آ ـ ۲۳۰۴۳

دوباب خانه نوساز
هریك دویست وهفتاد متر سیصد وپنجاه متر سه اشکوبه هشت‌اطاق برق آب باکلیه لوازم خیابان شاه و اردیبهشت نصف پول نصف‌ملك مرغوب معاوضه میشود. سی‌متری نظامی بالای چهار راه تیر آژانس رایت تلفن ۴۱۴۲۷
۱ـ۵ ۲۳۰۴۳

مستغلات شش اشکوبه نوساز
با بیست وچهارهزار تومان اجاره ماهیانه شاهرضا ولاله‌زارنو نصف پول ونصف املاك مرغوب‌معاوضه میشود. سینما رویال آژانس‌رایت
۱ـ۵ آ ـ ۲۳۰۴۳

اجاره میشود
یك منزل قدیمی سازکه‌درحدود ۱۰ الی ۲۰ اطاق داشته باشد واتومبیل بتواند داخل آن‌برود و اجاره آن درحدود ۱۲۰۰۰ ریال باشد به‌تلفن ۳۲۲۸۷ مراجعه نمائید.
۱ـ۵ آ ـ ۳۲۷۴۶

زمین به قطعات ۱۰۰۰ متری‌جبهه جاده اسفالته تهران پارس‌به‌آبعلی بفروش میرسد به شرکت هرمز اول خیابان فردوسی پاساژ ۲۶ تلفن ۴۸۷۷۳ مراجعه فرمائید
۱ـ۳ آ ـ ۲۲۹۹۱

خانه فروشی
بمساحت چهارصد متر با عمارت دو مرتبه دارای هشت اطاق گل‌خانه یك زیر زمین حمام تلفن‌وبرق وگاراژ با نقشه خوب ومحکم بالای نهر کرج خیابان پهلوی برای‌دیدن رجوع فرمائید لالهزار ۳۹۷۸۴

به‌بنگاه کوشان
۱ـ۲ آ ـ ۳۳۰۳۰

قدیمیترین بنگاه رسمی
برای انجام معاملات ملکی‌ـپول
بنگاه کوشان ۳۹۷۸۴
میباشد لالهزار نزدیك میدان سپه
۱ـ۱۰ آ ـ ۳۳۰۳۲

بنگاه اطمینان

اراضی وباغات بزرك درکرج و شهرری وشمیرانات را باپول نقد خریداری میکند وضمنا با املاك و مستغلات شهری هم معاوضه‌ومبادله مینماید رجوع فرمائید شاهرضا چهارراه دروازه دولت طبقه فوقانی
تلفن ۶۹۶۶۹ آ ـ ۳۳۰۳۸

فروش مغازه بیم بابی
۱ـ۳ آ ـ ۳۳۱۵۲

آپارتمان و ویلا های مدرن
در شمیرانات و شهر تهران‌مبله‌و غیر مبله برای خانواده های خارجی مورد نیاز فوری است‌تلفن ۶۶۷۲۹ ۳ـ۳ آ ـ ۲۲۴۶۳

به‌یکنفر پیشخدمت مردمجرب‌و
یکنفر خدمتکار زن که از عهده رخت شوئی و اطوکشی نیزبرآید نیازمندیم طالبین به تلفن شماره ۴۵۷۲۲ صبح ها از ۹تا ۱بعد از ظهر مراجعه نمایند.
آ ـ ۲۳۲۸۹

پزشکان

امراض داخلی ومقاربتی
امراض جلدی زنانه و سستی
خیابان سپه مقابل پست‌خانه دکتر دانشگر تلفن ۵۲۴۱۶

دکتر درطب بولوسا
بیماریهای مقاربتی ، مجرای ادرار زنانه‌وتناسلی‌خیابان‌فردوسی بالا، کوچه صادق(مهندسی) تلفن۴۶۵۸۹

دکتر عباس جناب‌زاده
دارای گواهی نامه‌دانشکده‌طب‌فرانسه امراض مقاربتی ومجاری‌ادرار وضعف قوه‌ماه خیابان‌منوچهری مقابل کوچه دبیرستان ژاندارك

دکتر جواد شمائی
متخصص قلب وفشارخون از آمریکا
قوام‌السلطنه تلفن ۴۰۴۵۰ پذیرائی ۴-۶

دکتر محمدحسن کریمی نژاد
بیماریهای داخلی، کودکان، زایمان
انتهای خیابان خیام تلفن ۲۵۳۴۷
تمام اوقات شب آماده پذیرائی است

گمشده ـ پیدا شده

کیف بغلی محتوی‌پروانه رانندگی واوراق دیگر درنزدیکی‌سینمارکس روز دوشنبه گذشته مفقود شده از یابنده خواهشمند است به سفارت آمریکا آقای روی‌گاف آورده و مژدگانی قابلی دریافت دارد
۱ـ۲ آ ـ ۲۳۱۶۷

خریداران وفروشندگان اراضی داودیه قبل ازانجام معاملات خود با بنگاه کوروش مشورت فرمائید.
انتهای خیابان اصلی داودیه
تلفن ۸۱۴۹۶ آ ـ ۳۳۲۰۲

خانه اجاره‌ای
واقع در شمیران خیابان‌مازندران کوچه مرعشی دارای شش اطاق با لوازم به تلفن ۸۳۵۱۱ مراجعه شود آ ـ ۲۳۲۳۳

خانه سیاح
مطلع‌ترین مؤسسه درباره :
۱ـ اراضی جاده کرج کوچك و بزرك
۲ـ اراضی دره قشلاق و جاده های شمیران
۳ـ خانه وباغ اجاره یاخرید در هر نقطه شهر و شمیران وکرج
آدرس شمال غرب میدان ۲۴ اسفند تلفن۴۱۷۴۷
۱ـ۱۰ آ ـ ۲۳۲۷۳

زمین باقطعات مختلف
مابین خیابان بلوار و خیابان لوله‌کشی (شمال بیمارستان) چند قطعه‌ای موجود است
به دفتر شهرستانی لالهزار طبقه فوقانی کافه قنادی معیلی مراجعه فرمائید.
تلفن ۳۲۵۷۵
۱ـ۳ آ ـ ۳۱۹۲

دوباب مغازه واقع دربشت‌شهرداری پاساژ فتوت واگذار میشود
تلفن ۵۲۲۹۶
۱ـ۲

جویای کار

یکنفر پزشگیار بازنشسته‌ارتش طالب کار است به تلفن شماره ۲۹۹۹۳ داروخانه نیکو چهار راه گمرك مراجعه شود
آ ـ ۲۳۲۴۷

بهای اشتراك
شهرستانها
یکساله ۶۰۰ریال ۶ماهه ۳۲۰ریال ۳ماهه ۱۶۰ریال
یکسال ۸۰۰ ریال ۶ماهه
خارجه
۴۵۰ ریال

آگهی های کوچک متفرقه

خانم فقط با ۲۷۰ ریال
میتوانید در حراج تریکو ناهید شرکت و از بهترین انواع بلوز و ژاکت های مدرن خریداری فرمائید خیابان نادری‌جنب‌چهارراه‌قوام‌السلطنه فروشگاه ناهید
«آگهی آسیا»
۱ـ۳ آ ـ ۳۳۱۰۶

آقای ضیاءالدین نقابت‌وکیل‌پایه اول دادگستری از اروپا مراجعت ومانند سابق در منزل خودخیابان صبا کاشی ۲۸ تلفن ۴۲۲۲۱ از دوستان و موکلین محترم پذیرائی میفرمایند.

مدیر دفتر وکالت‌سیروس‌پوریان
آ ـ ۲۳۱۷۱ ۱ـ۲

درخت
بهترین درختهای میوه پیوندی وچنار والوان (رز)را ازدفتر خالقی تهیه نمائید این موسسه شما را باوسیله شخصی بباغ خود می‌برد وجنس مورد نظررادر دفتر تحویل می‌دهد اول‌جاده مخصوص کرج دفتر خانه خالقی تلفن ۴۴۴۲۲
۱ـ۳ آ ـ ۳۲۸۰۴

استودیوهای فیلمبرداری وعکاسان
قبل‌ازخرید دواجات ولوازم عکاسی شرکت لیلاخیابان سعدی مراجعه فرمائیدزیرااجناس دست‌اول آلمانی‌را ۲۰درصدارزان‌تر خریداری خواهید فرمود ۱۵ـ۲۰ آ ـ ۲۸۰۰۲

قرص‌مخمر آنجوفیلیپس را
برای کمبودموادغذائی وتقویت‌عمومی بدن ازشرکت‌سهامی آبادخیابان‌قوام‌السلطنه تلفن ۴۴۱۱۰ خریداری فرمائید آ ـ ۳۱۵۱۶ ۱۲ـ۱۷

هفدهمین شماره
مجله موسیقی
از انتشارات اداره کل هنرهای زیبامنتشر شده‌است
از کلیه فروشی‌های معتبر تهیه فرمایند
آ ـ ۳۲۸۱۴ ۱ـ۳

فلوتر انگلیسی به‌قیمت تجارتی ازنمره ۲ الی ۵ برای مصرف‌کنندگان و فروشندگان شرکت ایرانمارکو خیابان سعدی
تلفن ۳۸۱۳۳
آ ـ ۳۳۱۶۲ مصور

فرآورده های کارخانه کلزار
بی نیاز از تعریف است
لاله‌زار نو اول کوچه یاسمی ـ تلفن
۳۵۷۱۴

نوزاد

خداوند به‌بانو گلنار وعلی آقا سباطی دختری عنایت فرمود.
بانو حاجیه وآقای امیر ودادی دارای دختری شده‌اند.
خداوند به‌بانو مرضیه وآقای‌مراد عاطفی نیز دختری عطا فرموده‌است

برای اطلاع آقایان اطباء ودارو‌خانه‌ها قرص مستودین Cestodin داروی زدکرم کدو که اخیرا نایاب بود وارد شد طالبین‌بشرکت سهامی رشد خیابان سعدی کاشی ۴۶۷ تلفن ۳۷۰۴۹ مراجعه‌فرمایند ضمنا به‌عمده فروشانیکه مایل باشند نمایندگی پخش‌داروی‌مزبور در تهران ویا شهرستانها واگذار می‌شود.
۱ـ۲ آ ـ ۳۳۲۳۲

کلاسهای شبانه انگلیسی‌بامکالمه وخصوصی ـ دردبیرستان فردوسی از ۴نیم الی ۵نیم و۷نیم الی۸و نیم ـ تحت نظر مهندس احمدی ـ خیابان ساسان‌غربی‌ـانتهای‌شاهرضاخط ۱۲ ـ تلفن : ۴۵۶۸۳

آگهی حصر وراثت
آقای عبدالرحیم محرری وکیل دادگستری از این‌دادگاه‌درخواست گواهی حصر وراثت نموده وچنین توضیح داده‌که حسین مکاریان در تاریخ ۲۹ر۱۱ر۳۴ در زندان اقامتگاه دائمی خود بدرود زندگی گفته ورثه آنمرحوم منحصر است به‌بیوك مکاریان (پسر) وبانوجمیله مکاریان (عیال دائمی) وغیر از دو نفر وراث دیگری‌ندارد اینك‌باانجام تشریفات مقدماتی درخواست‌مزبور را سه نوبت پی‌درپی ماهی یکمرتبه آگهی مینماید تا هرکس اعتراضی دارد ویا وصیت‌نامه از متوفی نزداو باشد ازتاریخ نشر نخستین آگهی ظرف سه ماه بدادگاه تقدیم دارد و الاگواهی صادر وهر وصیت‌نامه جز سری رسمی‌که بعدازاین‌موعدابراز شود از درجه اعتبار ساقط وبلااثر خواهد بود.
رئیس دادگاه بخش زنجان ـ محمدحسن فتورچیلر
نوبت اول ۲۱ر۱۰ر۳۶
۱ـ۳ آ ـ ۲۳۲۹۷

آگهی شهرداری‌تهران
بدین وسیله باطلاع کلیه‌شیرینی فروشیها میرساند که موظف‌اندقبل از تهیه نان خامه یاشیرینی‌خامه‌دار خامه را جوشانده وفوری سردنموده وسپس بمصرف برسانند.
درغیر اینصورت متخلفین تحت تعقیب قانونی قرار خواهندگرفت.
شهردار تهران
آ ـ ۳۳۱۵۶

راجع به‌عوارض کشتار
چون عوارض کشتار هرمحل‌باید بشهرداری همان محل پرداخت‌شود و لاشه‌هائی‌که عوارض آن درخارج از منطقه تهران پرداخت میشود باید در همان محل بمصرف و فروش برسد بدینوسیله‌بکسانیکه گوشت بتهران وارد و مصرف می نمایند تذکر داده میشودکه این قبیل لاشه ها بواسطه عدم پرداخت عوارض مقرره از نظر شهرداری تهران قاچاق محسوب گردیده و برابر مقررات با متخلفین رفتار خواهند شد.
آ ـ ۳۳۱۵۴ شهردار تهران

تقویم اطلاعات

شنبه ۲۱ دیماه	۱۳۳۶
« ۲۰ جمادی‌الثانی	۱۳۷۷
« ۱۱ ژانویه	۱۹۵۸

اذان‌صبح: ساعت ۵ و ۳۳ دقیقه
طلوع آفتاب: ساعت ۷ و ۱۱ دقیقه
غروب آفتاب: ساعت ۱۷ و ۶ دقیقه

تلفنهای آتش‌نشانی
تهران: ۴۴۴۴۳ و ۴۴۴۴۴ و ۴۳۰۷۴
شمیران: ۸۳۸۱۸

سینما های درجه اول

سینماایران ـ سینما تخت‌جمشید
فرداگریه خواهم کرد (متروگلدوین مایر) باشتراك : سوزان هیوارد ، ریچارد کنت ـ محصول ۱۹۵۵ ـ دوبله شده بفارسی شروع در سینما ایران ۱۰صبح ـ ۴ ونیم ـ ۶ ونیم و۸ ونیم بعد ازظهر تلفن ۳۶۳۵۴ در تخت جمشید ۳ ـ ۵ ـ ۷ و۹ بعد از ظهر تلفن ۴۳۵۵۰
(شب۱۴ نمایش)

سینما پارك
هلاکوخان مغول (محصول هند) باشتراك : میناکماری، نوری‌پرمناد بزبان هندی ـ شروع۱۰ ونیم‌صبح ۲ ونیم ـ ۴و نیم ـ ۶ ونیم ـ ۸ونیم بعد ازظهر ـ تلفن ۳۵۰۴۷
(شب ۴ نمایش)

سینما پلازا
لژیون صحرا (یونیورسال اینترناشنال‌ـرنگی) ـ باشتراك ـ آلن لاد ، آرلن دال ، ریچارد کنت ـ محصول ۱۹۵۳ـ شروع ۱۰ونیم ، صبح، ۲ونیم ، ۴ونیم. ۶ونیم. ۸ونیم بعدازظهر ـ تلفن ۴۴۲۵۵
(شب ۶ نمایش)

سینما تهران
جوانان شرور (کلمبیا) باشتراك: جیمس‌دارن ، لوری‌کارول ـمحصول ۱۹۵۶ـ شروع ۱۰ ونیم صبح،۲ونیم ۴ ونیم ، ۶ ونیم ، ۸ ونیم بعد ازظهر تلفن ۳۸۱۶۵
(شب ۳ نمایش)

سینما دنیا
دلاوران پستچی (پارامونت ـ رنگی)ـ باشتراك : چارلتون‌هستون راندافلمینك ـ محصول ۱۹۵۳شروع ۱۰ونیم صبح ، ۲ونیم، ۴ونیم۶ونیم ۸ونیم بعداز ظهر ـ تلفن ۳۳۸۱۲
(شب ۱۵نمایش)

سینما دیانا سینما متروپل
پهلول (ری فیلم) باشتراك:صادق بهرامی، هوشنك سارنك ، فخری اسودی ـ محصول ۱۹۵۷ـ شروع‌در هر دو سینما ۱۰ ونیم صبح، ۲ ونیم ۴ ونیم، ۸ ونیم بعد از ظهر تلفن‌ـ تلفن دیانا ۴۲۰۱۰ ، تلفن متروپل ۳۹۴۱۰
(شب ۴ نمایش)

سینما کریستال سینما رکس
هزار بار مردم (برادران وارنر ـ سینماسکوپ ـ رنگی) ـ باشتراك جك پالانس ، شلی وینترز ـمحصول ۱۹۵۵ ـشروع در رکس ۱۰صبح ۲، ۴ و نیم، ۸ و سه ربع بعد از ظهر ـ تلفن ۳۴۱۶۹ در کریستال ۱ و نیم ـ ۳ و سه ربع ، ۶، ۸وربع بعد از ظهر ـتلفن ۳۷۶۷۵
(شب ۳ نمایش)

سینما سعدی
تو مال منی(متروگلدوین مایر ـ رنگی) ـ باشتراك: ماریولانزادورتا مورو ـ محصول ۱۹۵۲ ـ شروع۱۰ و نیم‌صبح ، ۲ و نیم ، ۴ و نیم،۶ونیم ۸ و نیم بعد از ظهر ـ تلفن۳۶۴۶۸
(شب ۳ نمایش)

سینما سهیلا
دختر رودخانه (محصول ایتالیا رنگی) باشتراك سوفیالورن به زبان انگلیسی شروع ۱۰ ونیم صبح‌ـ۲ و نیم ـ۴ ونیم ـ۶ و نیم ۸ونیم بعد از ظهر(شب۱۸ نمایش)

سینما مولن روژ
فرو فرو (محصول ایتالیا ـ سینماسکوپ ـ رنگی) ـباشتراك : دانی‌روبن ، جیفرچروی ـدوبله‌فارسی توسط آلکس آقابابیان ـ شروع۱۰ ونیم صبح ، ۲ ونیم ، ۴ ونیم،۶ونیم ۸ ونیم بعد از ظهر ـ تلفن۳۸۷۶۵
شب ۴ نمایش

سینما همای
کی برد وکی باخت(محصول هند) باشتراك : دیوآنند نوتن ـدوبله فارسی ـ شروع ۱۰ ونیم صبح ۲ و نیم ، ۴ ونیم ، ۶ ونیم، ۸ ونیم بعد ازظهر تلفن ۴۲۱۶۹
شب ۱۸ نمایش

سینماهای درجه دوم وسوم

سینما المپیا
لله بچه‌ها (آرتوررانك) باشتراك نورمن ویزدم ـ دوبله بفارسی ـ تکراری ـ شروع ۴ـ۶ـ۸ بعدازظهر تلفن ۶۵۷۹۸

سینما آپادانا
مردی از لارامی (کلمبیا ـ سینماسکوپ ـ رنگی)ـ(تکراری) شروع ۵ونیم، ۷ونیم بعدازظهر

سینما برلیان
جدالرم (محصول ایتالیا)ـ(تکراری شروع ۲ ونیم، ۴و نیم، ۶ ونیم،۸و نیم بعد از ظهر.

سینما پردیس
دختر رودخانه (محصول ایتالیا ـ رنگی) ـ باشتراك : سوفیالورن‌ـزرارد لوری‌ـ ناطق فرانسه‌ـشروع۱۰ونیم‌صبح ۲ونیم ۴ونیم‌ـ ۶ونیم ـ ۸ونیم بعدازظهر تلفن ۳۵۷۸۴

سینما سیما سیلوالیا
انسانیت (هندی)باشتراك :دیوآنند شروع۲، ۴، ۶، ۸، بعدازظهر

سینما تاج
الهه عشق (متروگلدوین مایر‌ـ سینماسکوپ‌ـ رنگی)ـ به اشتراك. لاناترنر، ادموند پردام ـ(تکراری) شروع ۴ ، ۶ ، ۸بعدازظهر. تلفن ۳۳۰۶۴

سینما خورشید نو
باغی سردار(محصول هند)ـشروع سانس‌ها ۲، ۴ ونیم، ۶ونیم، ۸ونیم‌ـ تلفن ۳۳۵۷۸

سینما شهرزاد
معشوقه شاهین طلائی (محصول ایتالیا ـ سوپرسینماسکوپ ـ رنگی باشتراك: آناماریافرو، فرانك‌لاتیمور دوبله فارسی‌ـ (تکراری) ـ شروع ۱۰ و ۱۲ صبح ، ۲، ۴ ، ۶ ، ۸ بعد از ظهر.

سینما شهناز
مرحان (محصول ایران)(تکراری) شروع ۵ر۲ر۴ر۵ر۶ر۵ر۸ بعد ازظهر

سینما فردوسی
راج و دختر دهاتی (ماه فیلم ـ هندوستان) ـ باشتراك : راج‌کاپور شروع ۱۰ ، ۱۲ صبح‌ـ ۲ونیم ـ ۴ونیم ـ ۶ ونیم ـ ۸ ونیم بعدازظهر تلفن ۳۵۷۸۴

سینما فری
مشهدی عباد (محصول شوروی) رنگی) شروع: ۴ـ۵ر۶و۵ر۸ بعداز ظهر تلفن ۲۷۸۹۳

سینما مراد
فرشته زیبا (محصول‌هند ـرنگی) باشتراك ویژایانتی شروع: ۵ر۲ـ۵و ۷ك‌ربع‌و۸بعدازظهر

سینمامیهن
بازگشت بزندگی (استودیو عصر طلائی)ـ باشتراك: ناصر ملك‌مطیعی سپهر معاون‌زاده‌ـ (تکراری)ـ شروع ۴، ۶ ، ۸ بعداز ظهر.

سینما ونوس
بادموازل خاله (عصرطلائی)ـباشتراك علی‌تاش شهیر شروع ۱۰ونیم‌صبح ۲ونیم ۶ونیم ۸ونیم بعد از ظهر شب۷۶ نمایش

تاترها

تاتر تهران
محاکمه ماری دوگان. باشتراك سودی، سارنك، تاپش ـ شروع۸ونیم بعداز ظهر

تئاتر تفکری
عشق تلفنی ـ باشتراك : عبدی تهرانچی‌ـ شروع ۸بعدازظهر تلفن ۳۵۸۶۳

جامعه باربد
خانه ارواح ـ باشتراك :تفکری سودابه ـ شروع ۸بعدازظهر تلفن ۲۲۲۳۸

تاتر پارس
مکافات‌ـ باشتراك جعفری، شهلا شروع ۸ بعدازظهر ـ تلفن۳۸۸۱۱

برنامه رادیو دهلی

فردا صبح ساعت ۱۵ـ۷ باامواج کوتاه ردیف۱۳ و۱۶ متر برابر با ۱۷ و۲۱ مکاسیکل درثانیه اخبار‌ـ برنامه شب باامواج کوتاه‌دررردیف ۱۹ و۲۵ متر برابر با۱۵ و۱۱ مکاسیل در ثانیه ساعت ۴۶ـ۱۹ موسیقی ایرانی ۰۰ـ۲۰ اخبار۱۰ـ ۲۰ بررسی مطبوعات هند۲۰ـ۲۰

کشیك امشب

بیمارستانها: مسمومین‌بیمارستان های شفایحیائیان خیابان ژاله تلفن ۳۷۶۳۱ لقمان‌الدوله ادهم خیابان مخصوص پشت باغشاه تلفن۲۳۲۱۳۳.
مجروحین بیمارستان‌های سینادر خیابان سپه وامدادی شیروخورشید خیابان مولوی، باغ فردوس ،زایمان وعوارض زنانه بیمارستان‌های زنان بیج شمیران ووزیری خیابان شیخ هادی وزایشگاه حمایت مادران و نوزادان خیابان پاستور ودرمانگاه جنوب بنگاه حمایت مادران‌خیابان مولوی درمورد احتیاج فوری‌بپزشك مقابل‌وزارت بهداری‌بوسیله‌آمبولانس به پزشك‌کشیك هدایت می‌شوید. تلفن ۲۰۰۷۱

شیروخورشید سرخ شمیران : همه شب ازساعت نه بعداز ظهر تاشش صبح یکنفر طبیب در محل شیروخورشید سرخ شمیران واقع درجاده دزاشیب (سه راه نیاوران) آماده‌است تلفن ۸۳۵۱۷

پزشکان : آقایان دکتر محمد علی مولوی خیابان خواجه نصیر (مازندران) ودکتر محسن روحانی خیابان شهباز بازارچه سقاباشی .

داروخانه‌ها:
داروخانه حشمت خیابان شهباز مقابل درمانگاه دریفوس‌ـ داروخانه زیبا خیابان ویلا تلفن ۴۲۲۴۷ـ
داروخانه شبانه‌روزی آمریکائی‌ـ چهارراه پهلوی تلفن ۴۵۲۹۰ـ داروخانه شماره۲ واقع درتکیه‌دولت. مقابل بازار‌ـ داروخانه میهن‌ـخیابان ژاله‌ـ داروخانه میر انتهای شهباز‌ـ داروخانه سیمل‌ـ خیابان نواب چهار راه شکوفه‌ـداروخانه‌کیوان ـچهار راه شکوفه‌ـ داروخانه‌ستاره خیابان سیمتری نظامی چهارراه‌حشمت‌الدوله داروخانه محمدیان خیابان ری‌جنب کوچه آبشار.

آگهی حصر وراثت
بتاریخ ۲۳ر۷ر۳۶ آقای‌مهندس‌میر محمدعلی‌شاداب‌بوکالت ازطرف آقای حسینعلی‌خدیوی‌بشناسنامه ۴۷۷۴حوزه سه‌تبریز‌ازدادگاه‌بخش‌تهران‌درخواست گواهی‌حصر وراثت‌نموده که‌شمیه‌اول ارجاع شماره ۱۸۹۳ر۳۶ حوزه۳۰تبریز در تاریخ ۱۵ر۵ر۳۶در تهران‌اقامتگاه دائمی خود فوت‌شده و ورثه منحصر آن مرحوم عبارتست‌ازمو کل‌ومحمد قلی‌بشناسنامه ۴۷۷۵حوزه سه‌تبریز پسران وخورشیدتاج‌بشناسنامه۴۷۷۳ حوزه‌چهارتبریزوشمس‌الملوك‌بشناسنامه ۴۷۷۶ حوزه‌تبریزدختران ومانورفت بشناسنامه ۴۷۶۸حوزه سه‌تبریزوجه دائم متوفی اینك‌باانجام تشریفات مقدماتی مراتب‌سه‌نوبت پی‌درپی ماهی یکمرتبه در روزنامه رسمی کشور شاهنشاهی ویکی‌ازجراید محلی آگهی میشود تاهر کس‌اعتراضی‌داردوباوصیت نامه‌ای ازمتوفی نزد کسی‌باشدازتاریخ نشر اولین آگهی ظرف سه‌ماه‌بدادگاه تقدیم داردوالاگواهی صادرمیشودوبدون هروصیت‌نامه‌ای جز رسمی‌وسری که بعداز این‌موعد ابرازشودازدرجه‌اعتبار ساقط‌وبلااثر خواهدبود.
دادرس شعبه‌اول دادگاه بخش تهران
یزدان‌فر
نوبت‌سوم ۲۱ر۱۰ر۳۶
آ ـ ۱۷۸۰۳ ۲ـ۳

صاحب امتیاز و مدیر مسئول: عباس مسعودی
جای اداره خیابان خیام چاپخانه اطلاعات

پرده‌های کرباره‌ای فلزی مارك لولر LEVOLOR شرکت ماسکو خیابان شاه جنب یغما تلفن ۴۷۱۲۵

حوادث گوناگون

یك اعتراف سرنوشت پرونده را تغییر داد

روزپنجشنبه‌پرونده‌ای همراه زن۳۰ ساله ومرد۴۰ساله‌ای بنام‌داود ورقه‌از طریق کلانتری۱۸ بدادسرای تهران فرستاده‌شد علت‌امزام این‌دو بموجب محتویات پرونده‌نزاع وزد وخوردی بوده که‌بین آنها روی داده بود ضمن تحقیقی که وسیله‌آقای فشارکی بعمل آمد معلوم‌شد این‌دونفر ازچندی‌قبل بایکدیگر رواطی‌داشته‌اند وداود در محضر بازپرس باینموضوع‌اعتراف کرد.

با این‌اعتراف‌سرنوشت پرونده‌تغییر کرد زیرا داود قبلا اعتراف کرده بود که زن وفرزندندارد وچون‌مردی که زن‌وفرزندندارد بموجب‌شق۲ماده ۲۱۲قانون‌مجازات‌عمومی اگر مازن دیگری‌مناسباتی‌داشته مجرم‌تشخیص وششماه‌زندان‌محکوم‌خواهدشد بازپرس مربوطه‌قرار بازداشت موقت‌وبرا صادر کرد وداود عازم بازداشتگاه گردید. پرونده‌پس‌از خاتمه مراحل بازپرسی جهت رسیدگی‌وصدورحکم بدادگاه فرستاده خواهدشد.

مادری که هر روز اطفال خودرا بدادگاه میاورد

این مادر مخارج یومیه خودرا از اعضای دادگاه‌مطالبه میکند

طوریکه‌خوانندگان محترم‌اطلاع دارندچندی قبل‌شعبه پانزدهم‌دادگاه جنحه برای‌رسیدگی‌باتهام شخصی‌بنام حسن‌ساسان معروف بحسن‌سی دن ساکن دروازه غارکه‌در پخش پانزده شیره کشخانه دائر کرده وتحت‌تعقیب قرارگرفته‌بود بریاست آقای صمد چوبك‌تشکیل گردیدو زن‌وپنج‌فرزند متهم‌در آن‌هنگام برای اطلاع از سرنوشت‌شوهر وپدرخود در دادگاه حضور یافتند رچون‌پرونده ناقص‌بود جلسه دادرسی بیعدمو کول گردید و مراتب‌درهمان‌هنگام‌باطلاع‌خوانندگان محترم‌رسید. چون‌روز پنجشنبه‌دادگاه باتهام‌این شخص‌رسیدگی میکرد از صبح خیلی‌زود زن‌متهم باتفاق پنج طفل خرد سال خود در دادگاه حضور یافتند هنگامیکه متهم‌را از زندان‌بدادگاه‌آوردند اطفال‌وی‌بطرف اوهجوم‌بردند ولی‌مأمورین آنهارا دور کردند تا اینکه‌پس‌ازمدتی‌رسیدگی رأی‌دادگاه دائربرشش‌ماه محکومیت حسن‌صادرشد وهنگامیکه‌میخواستند وی‌را بطرف‌زندان‌ببرند‌اطفال‌محکوم مجدداً بطرف وی هجوم‌آورده ومانع حرکت‌پدرخود گردیدند ولی‌بهرترتیبی بود مأمورین آنهارا دورساخته وپدر را بزندان‌بردند دراین‌هنگام‌زن‌محکوم باتفاق‌اطفال‌خود بدادگاه برگشت و بنای‌شیون وزاری‌را گذاشت‌این‌زن‌در حالیکه‌گریه‌میگفت‌من‌میدانم که‌شوهرم گناهکاراست‌اما اطفال من مقصرنیستند من‌تاشش‌ماه‌چگونه‌میتوانم مخارج‌پنج‌طفل‌رامتحمل‌شوم‌وهنگامی که اعضای دادگاه ، دادگاه‌را ترك میکردند اطفال‌متهم باوضع‌رقت‌باری آنهارا احاطه کرده وطلب‌آزادی پدر خودرا میکردند .

ولی‌اعضای دادگاه بادادن مقداری پول‌بیچه‌ها موقتاً آنهاراساکت‌ساختند وزن‌وبچه‌محکوم که‌دیروزدادگستری را ترك کردند امروز بار دیگر زن محکوم‌باتفاق‌اطفال‌خود بدادگاه‌آمده بود ومیگفت که پولهای جمع شده‌را خرج کرده و برای گرفتن خرجی بدادگاه‌آمده‌ام امروزهم اطفال‌وی‌در تمام‌مدت‌دردادگاه‌سر میبردندودرآخر وقت رئیس‌دادگاه‌بادادن مقداری‌پول زن‌مزبور را روانه‌خانه‌خود کرد این زن‌امروزمیگفت‌من تاششماه‌دیگر که شوهرم اززندان‌آزادشود باینجاآمده ومخارج اطفال‌راازشما خواهم گرفت.

سارقی که‌خودرا مهمان صاحبخانه‌معرفی میکرد

روزپنجشنبه هیجده دادگاه‌جنحه‌ریاست‌آقای حسینعلی‌حجازی‌تشکیل شدو تهام‌جوان۲۹ساله‌ای بنام‌حسین‌فرزند فتاح که‌چندی‌قبل‌درپخش‌دوازده باتهام‌سرقت‌ازمنزل‌حاج‌حسن‌نامی‌تحت‌تعقیب‌قرار گرفته بود رسیدگی بعمل آورد متهم‌دردادگاه‌موضوع سرقت‌رابکلی‌انکار کردو گفت من‌بعنوان مهمانی بمنزل‌حاج‌حسن‌رفته‌بودم ولی‌اوروی‌خصومتی که‌بامن‌داشت‌مرادستگیر کرده وتحویل‌مأمورین‌داده‌است

دادگاه‌پس‌ازرسیدگی دقیق‌طبق‌دلایل‌موجوده درپرونده متهم‌را سه‌ماه زندان‌تادیبی وازنظر ازاهانت‌بمامورین‌دولت‌حین‌انجام‌وظیفه‌هنگام‌دستگیری بدوماه‌حبس تادیبی وپرداخت‌هزارریال‌هزینه دادرسی‌محکوم کرد

شکایت یازده فرزند علیه پدر

یازده فرزند ازپدرخود بدادسرا شکایت کردند وپدر نیز متقابلا ازفرزندان خود شکایت کرده تقاضای رفع مزاحمت داشت ـ دادستان تهران باتفاق یازده فرزند اینمرد بجلسه بازپرسی آمد

بدنبال‌صدهاپرونده که همه روزه‌در دادسرای تهران‌موردرسیدگی‌قرارمی‌گیرد روز گذشته پرونده‌جالبی‌درشعبه ۳۳بازپرسی‌طرح وموردرسیدگی‌قرار گرفت .

همراه‌این‌پرونده مردیکه درحدود ۵۰سال داشت‌بایازده فرزند خود به دادسرا آمده‌بودند.

مرد۵۰ساله که علی‌نام‌دارمدعی‌بود که‌یازده نفر فرزندان‌وی‌مدت هاست برای‌اوایجادمزاحمت می کنند ووی مجبورشده‌باطرح‌شکایت‌خوددر کلانتری ۵ تقاضای‌رفع مزاحمت‌نماید.

تشریفات اولیه‌این‌شکایت‌در کلانتری ۵انجام گردید و برای اظهار نظر و رسیدگی بدادسرا فرستاده‌شده‌بود.

اشخاصیکه‌اینمرد از آنهاشکایت کرده بودجمعایازده نفرپسرودختر۶ تا ۲۴ ساله‌بودند که‌بطوردسته‌جمعی‌دردادسرا حاضرشده ومتقابلا ازپدرخود شکایت داشتند.

ضمن‌تحقیقی که‌خبرنگارمایپرامون این‌دعوای‌نوظهورسمل‌آورده‌معلوم شد شاکی‌سالهاقبل‌بازن اول‌خود که مادر این‌یازده فرزند میباشدمتارکه واورا طلاق‌داده‌وسرپرستی یازده‌طفل‌خودرا بعهده گرفته است‌پس ازچندی‌زن۱۶ ساله‌ای راعقد کرده وبخانه‌آورده بود ولی‌ازروزهای‌اول‌این‌ازدواج‌اختلافات شروع‌شده وهرروزاین گفتگوها صورتی تکرار میشده‌وبالاخره درنتیجه شکایت پدر کاربدادسرا کشیده‌است.

شاکی‌مدعی‌بود که فرزندان وی‌او رااز‌خانه بیرون کرده‌اندو‌سلت‌وجود اختلافات‌اورا‌منزل‌راه‌نمیدهند.

فرزند بزرك شاکی که دختر ۲۴ ساله‌ای بوددرحالیکه از بروزاین اختلافات اظهارناراحتی‌میکرد مدعی بود که جریان عکس‌بوده وپدرش برای آنکه بازن جوان جدید خود زندگی کند ازیازده فرزندخودچشم پوشیده‌است.

تحقیقات‌مقدماتی وسیله‌آقای‌یوسف زاده بازپرس‌شعبه۳۳انجام گرفت‌ولی فرزندان‌اینمردبطوردسته‌جمعی‌به‌اطاق آقای‌دکتر مجتهدی دادستان تهران رفته وباتفاق دادستان مجدداًدرشعبه بازپرسی‌حاضرشدند

حضوراین‌عده‌باتفاق‌دادستان تهران‌در بازپرسی‌توجه مراجعین‌دادسرا‌راجلب کرد وآقای‌یوسف‌زاده پس ازخاتمه تحقیقات‌خبرنگارما گفت :

باتذکرات اصلاحی که شاکی و فرزندان‌وی داده‌شدپدرتعهد کردخانه جداگانه‌ای برای‌فرزندان خودتهیه کندتاآنها درخانه‌جدید دوراززن‌پدر زندگی کنند.»

چنانچه بازهم‌اختلافی میان آنان بروز کردمجددا بشعبه‌بازپرس‌مراجعه نمایند .

تبرئه راننده وظیفه شناس

روزپنجشنبه‌شعبه‌پانزدهم‌دادگاه‌جنحه‌ریاست‌آقای‌صمد چوبك تشکیل شدوباتهام‌راننده‌ای‌بنام‌عطاءاله‌مهاجری فرزند ذبیح‌اله که‌مدتی‌قبل‌درپخش یازده‌پایپرزن۸۰ساله‌ای تصادف کرده واورامقتول ساخته بود رسیدگی بعمل آورد چون‌راننده‌مزبور پس‌ازتصادف‌باوجودخلوت‌بودن خیابان وامکان فرار مجروح‌را بیك بیمارستان خصوصی رسانیده وخودرا بکلانتری معرفی کرده بودوعلاوه درجریان‌تصادف‌بی‌تقصیر بود دادگاه‌اوراتبرئه کرد

صدور قرار مجرمیت

آخر وقت روز پنجشنبه کسب‌اطلاع گردید قرار مجرمیت‌غلام‌فخار معروف‌بغلام خرکچی که‌چهار ماه قبل‌درحوالی خیابان‌خانقاه جوالی‌بنام حسین‌را بضرب‌چاقوازپای‌درآورده‌بوه ازطرف‌آقای‌شاهمیری بازپرس شعبه۶ صادر گردید.

آقای‌شاهمیری‌دراین‌باره‌خبرنگارمااظهارداشت‌چون دلائل‌جمع‌آوری شده برای‌صدور قرار مجرمیت کافی‌بودتحقیقات‌دربازپرسی‌خاتمه‌یافت

این‌پرونده پس از صدور کیفرخواست بدادگاه عالی جنائی فرستاده خواهدشد.

آجری‌رهاشد وطفلی‌رامجروح ساخت

روز گذشته هنگامیکه رضیه نظرگل ده‌ساله ساکن‌تجریش‌از زیر ساختمانی عبور میکردناگهان آجری از بالای ساختمان رها شد واو را بسختی مجروح‌ساخت مجروح درپخش‌سوانح‌بیمارستان سینابستری‌است.

درباره تیراندازی خیابان نایب السلطنه

صبح‌امروز کسب اطلاع‌شد که‌درعکسبرداری که‌منصورنوردشتی‌مضروب حادثه‌تیراندازی خیابان‌نایب‌السلطنه بوسیله محمودبهرامی انجام‌شده‌احتمال نقص‌عضودرباره مضروب‌میرود همچنین کسب اطلاع‌شد که ضمن‌عکسبرداری هنوز گلوله‌درموضع جراحت‌وی‌مانده‌است آقای‌شاهمیری بازپرس‌شعبه۶ از اداره‌پزشکی‌قانونی استعلام کردتانسبت به‌نقص‌عضو نظر به‌خودرااعلام‌دارد. آقای شاهمیری‌اضافه کرد فعلاضارب‌دربیمارستان تحت نظراست وپس‌ازرفع کسالت بازداشت‌خواهدشد.

عدل‌پنبه افتادومردی مصروب‌شد

صبح‌دیروز‌باربری‌بنام‌علی‌هاشم‌درحالیکه‌درمیدان‌اعدام‌مشغول بارگیری کامیونی‌بود،عدل‌شصت کیلوئی پنبه‌ازبالای‌کامیون پیائین‌سقوط کرد وبرسرعلی فرودآمدواورابسختی مجروح کرد مجروح که‌قادر بتکلم‌نیست دربیمارستان سینا‌تحت‌درمان‌قرار گرفت

تصادم باتیر برق

شب گذشته سید آقا میری‌پنجاه ساله‌هنگامیکه باعجله‌بسوی خانه‌می رفت، ناگهان‌با مهارتیر‌برق درخیابان سلسبیل‌تصادف کردو ازپشت بزمین افتادوضربه‌شدیدی بناحیه‌سرش‌وارد شده‌اهالی محل‌اورادر حالیکه‌بیهوش بودبیمارستان‌سینا منتقل کردندواینك مجروح‌دربیمارستان تحت‌مداواست.

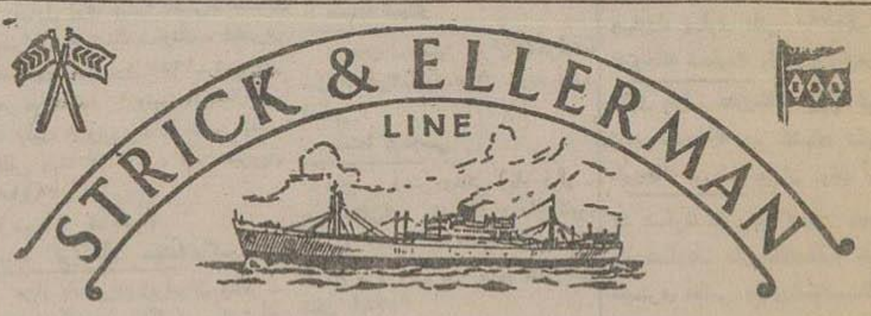

خط کشتیرانی استریك والرمن

حالت کشتیها در خلیج فارس‌در تاریخ ۱۱ر۱ر۱۹۵۸

نام بندر	نام کشتی		تاریخ ورود به بندر
بحرین	تانگستان	دربندراست	-
	هارتیس مور	» »	-
	سیتی افشیروس بوری	درحدود	۱۵ر۱ر۱۹۵۸
بوشهر	هارتیس مور	» »	۲۰ر۱ر۱۹۵۸
کویت	کرسینك تونکورت	دربندراست	-
	تست لیمور	» »	-
	گرجستان	درحدود	۱۴ر۱ر۱۹۵۸
	هارتیس مور	» »	۲۶ر۱ر۱۹۵۸
بندرشاهپور	کوهستان	درحدود	۱۴ر۱ر۱۹۵۸
	کرسینك تونکورت	درحدود	۱۴ر۱ر۱۹۵۸
	گرجستان	» »	۱۸ر۱ر۱۹۵۸
	سیتی افشیروس بوری	» »	۲۴ر۱ر۱۹۵۸
	تراولی	درحدود	۲۵ر۱ر۱۹۵۸
	دن‌وای برن	» »	۲۸ر۱ر۱۹۵۸
خرمشهر	تست لیمور	درحدود	۱۶ر۱ر۱۹۵۸
	گرجستان	» »	۲۳ر۱ر۱۹۵۸
	کرسینك تونکورت	درحدود	۲۶ر۱ر۱۹۵۸
	هارتیس مور	» »	۳۰ر۱ر۱۹۵۸
بصره	کراجستان	دربندراست	-
	دن‌وای برن	درحدود	۱۶ر۱ر۱۹۵۸
	کرسینك تونکورت	» »	۲۸ر۱ر۱۹۵۸
	گرجستان	» »	۲۹ر۱ر۱۹۵۸
	تست لیمور	درحدود	۳۰ر۱ر۱۹۵۸
	هارتیس مور	» »	۱۲ر۱ر۱۹۵۸

برای سایر مشخصات به‌آدرس زیر مراجعه فرمائید

فرانك س‌استریك وشرکاء (بصره) محدود

در بصره وبغداد و خرمشهر

اینها درتجدید حیات فارسینج سهم مؤثر دارند

صورت کامل نیکوکارانی که بوسیله‌روزنامه اطلاعات اعاناتی جهت زلزله‌زدگان پرداخته‌اند

(۳)

۱۳۱ـ آقای عباسقلی گلشائیان ۵۰۰۰ریال
۱۳۲ـ آقای دکتر خوشبین ۵۰۰۰ریال
۱۳۳ـ آقای‌عمادالدین‌سزاوار ۵۰۰۰ریال
۱۳۴ـ آقای رستم امیر بختیارنماینده مجلس شورایملی ۵۰۰۰ریال
۱۳۵ـ شرکت هواپیمائی اس .آ.اس ۵۰۰۰ریال
۱۳۶ـ آقای‌کاشانچی ۱۰ر۰۰۰ریال
۱۳۷ـ شرکت هواپیمائی ارفرانس ۵۰۰۰ریال
۱۳۸ـ آقای‌دکتر فرهادرئیس‌دانشگاه تهران ۵۰۰۰ریال
۱۳۹ـ آقای‌میکائیل ویلنو مدیرشرکت اندوچ ۵۰۰۰ریال
۱۴۰ـ آقای‌دکتردانابهشتی۵۰۰۰ریال
۱۴۱ـ آقای‌منصور محسنین۵۰۰۰ریال
۱۴۲ـ آقای سیداکبرلاجوردی‌شرکت سهامی بازرگانی جاوید ۵۰۰۰ریال
۱۴۳ـ شرکت‌سهامی موتورکار ۵۰۰۰ریال
۱۴۴ـ آقای‌دکتر محمدسجادی ۲۰۰۰ریال
۱۴۵ـ آقای ابوالفضل‌لسانی۲۰۰۰ریال
۱۴۶ـ آقای عضد (عضدالسلطان) ۲۰۰۰ریال
۱۴۷ـ آقای‌سپهبد شاه‌بختی۲۰۰۰ریال
۱۴۸ـ آقای حبیب‌اله آموزگار ۲۰۰۰ریال
۱۴۹ـ آقای دکتر محسن لك مدیر شرکت لایت پاسال ۵۰۰۰ریال
۱۵۰ـ آقای دکتر صدیق اعلم ۲۰۰۰ریال
۱۵۱ـ آقای دکتر سعید حکمت ۲۰۰۰ریال
۱۵۲ـ آقای محمودجم ۲۰۰۰ریال
۱۵۳ـ آقای دکترمحمود حسابی ۲۰۰۰ریال
۱۵۴ـ شرکتهای عامل نفت ایران ۲۰ر۰۰۰ریال
۱۵۵ـ آقای‌غلامحسین ابتهاج نماینده مجلس ۲۰۰۰ریال
۱۵۶ـ آقای مستوفی‌زاده ۲۰۰۰ریال
۱۵۷ـ سازمان فاکوپا ۲۰۰۰ریال
۱۵۸ـ آقای ادوارد ژوزف مدیرشرکت بیمه ملی ۲۰۰۰ریال
۱۶۰ـ شخصی‌که ازذکر نام‌خودداری دارد ۲۰۰۰ریال
۱۶۱ـ بانو ناهیدقمشی ۴۰۰۰ریال
۱۶۲ـ آقای مصطفی‌اعتماد ۲۰۰۰ریال
۱۶۳ـ اتو سرویس تخت جمشید ۳۰۰۰ریال
۱۶۴ـ آقای حسنعلی‌منصور معاون نخست‌وزیر ۲۰۰۰ریال
۱۶۵ـ کارخانه برق‌پاب ۲۰۰۰ریال
۱۶۶ـ کارخانه برق‌گرگان۲۰۰۰ریال
۱۶۷ـ کارخانه برق‌پارس ۲۰۰۰ریال
۱۶۸ـ کارخانه برق‌بامداد۲۰۰۰ریال
۱۶۹ـ کارخانه برق روشنائی تهران ۴۰۰۰ ریال
۱۷۰ـ کارخانه برق‌مرکزی۲۰۰۰ریال
۱۷۱ـ کارخانه‌برق‌ادیسون ۲۰۰۰ریال
۱۷۲ـ کارخانه‌برق شهاب ۶۰۰۰ریال
۱۷۳ـ کارخانه‌برق‌دروس ۲۰۰۰ریال
۱۷۴ـ کارخانه برق‌تهران‌نو۲۰۰۰ریال
۱۷۵ـ شرکت صنایع شیشه ایران ۲۰۰۰ریال
۱۷۶ـ شرکت کارخانه‌خانه سازی‌دیما ۲۰۰۰ریال
۱۷۷ـ آقای علی قراگوزلو ۲۰۰۰ریال
۱۷۸ـ آقای سید علی مؤید ثابتی ۲۰۰۰ریال
۱۷۹ـ آقای نبیل سمیعی ۲۰۰۰ریال
۱۸۰ـ آقای شمس ملك آرا۲۰۰۰ریال
۱۸۱ـ آقای یداله دهستانی۲۰۰۰ریال
۱۸۲ـ آقای‌دکتر پرویزکاظمی ۲۰۰۰ریال
۱۸۳ـ آقای‌سیف افشار ۲۰۰۰ریال
۱۸۴ـ آقای سپهبد جهانبانی ۲۰۰۰ریال
۱۸۵ـ آقای‌دکتر بیانی ۲۰۰۰ریال
۱۸۶ـ آقای داود هارونیان ۲۰۰۰ریال
۱۸۷ـ آقای عماد تربتی نماینده‌مجلس ـ ۲۰۰۰ریال
۱۸۸ـ شخصی‌که مایل بذکر نام خود نیست ۲۰۰۰ریال
۱۸۹ ـآقای احمداکبرپور ۴۰۰۰ریال
۱۹۰ـ آقای نعمتی مدیر کانون زیبا ۲۰۰۰ریال
۱۹۱ـ آقای خضوری مشوعه شاشا ۲۰۰۰ریال
۱۹۲ـ آقای جعفرامینیان ۲۰۰۰ریال
۱۹۳ـ آقای مهندس فرهنك قمشی ۲۰۰۰ریال
۱۹۴ـ آقای ح.ع.غفاری ۲۰۰۰ریال
۱۹۵ـ شخصی‌که نام‌خود راذکر نمی کند ۲۰۰۰ریال
۱۹۶ـ آقای‌مهندس‌شریف امامی وزیر صنایع ومعادن ۲۰۰۰ریال
۱۹۷ـ کارخانه برق چهار قریه ۲۰۰۰ریال
۱۹۸ـ کارخانه‌برق‌شمیرانات۲۰۰۰ریال
۱۹۹ـ کارخانه برق‌مهران ۲۰۰۰ریال
۲۰۰ـکارخانه برق‌شوش ۶۰۰۰ریال
۲۰۱ـ کارخانه برق‌بین‌المللی ۴۰۰۰ریال
۲۰۲ـ کارخانه برق جنوب قلهك ۲۰۰۰ریال
۲۰۳ـکارخانه‌برق فردوس ۲۰۰۰ریال
۲۰۴ـ کارخانه برق‌فروزان۶۰۰۰ریال
۲۰۵ـ کارخانه‌برق توکل ۲۰۰۰ریال
۲۰۶ـ آقای‌سیدمحمود میرزا سلیمانی ۲۰۰۰ریال
۲۰۷ـ آقای محمد گوهرین۲۰۰۰ریال
۲۰۸ـ آقای غلامحسین فروهر وزیر سابق دارائی ۲۰۰۰۰ریال
۲۰۹ـآقای‌جمال‌سلامی مدیرهتل‌اورسد ازطرف‌خودو کارکنان‌هتل۱۵۰۰۰ریال
۲۱۰ـشرکت مهندس ب. بزروکه و شریك ۱۰ر۰۰۰ریال
۲۱۱ـ آقای جعفر اخوان ۱۰ر۰۰۰ریال
۲۱۲ـ آقای‌محمددانشور۱۰ر۰۰۰ریال
۲۱۳ـ آقای قبادیان نماینده مجلس شورای ملی ۱۰ر۰۰۰ریال
۲۱۴ـ آقای سراج‌الدین جزایری ۱۰ر۰۰۰ریال
۲۱۵ـ آقای‌غلامرضا ناصر ۲۰ر۰۰۰ ریال
۲۱۶ـآقای جواد حریری ۱۰ر۰۰۰ریال
۲۱۷ـ شرکت تضامنی حاجی علینقی ومحمد برادران کاشانی۱۰ر۰۰۰ریال
۲۱۸ـ شرکت سهامی ساختمانی‌شوسه ۲۰ر۰۰۰ریال
۲۱۹ـ شرکت‌مجیدمنشور۱۰ر۰۰۰ریال
۲۲۰ـ شرکت ابراهیم قوام ۱۰ر۰۰۰ریال
۲۲۱ـ شرکت سالار اشرف ۱۰ر۰۰۰ریال
۲۲۲ـ شرکت سیوند ۱۰ر۰۰۰ریال
۲۲۳ـ آقای رفیع اریه ۱۰ر۰۰۰ریال
۲۲۴ـ آقای تیمسار سپهبد امیر احمدی ۵۰۰۰ریال
۲۲۵ـ آقای محلوجی مدیر شرکت آفتاب شرق ۵۰۰۰ریال
۲۲۶ـ آقای اکبر مقبول ۵۰۰۰ریال

نزاع قهوه چی‌ها

دراین نزاع چندنفر شاگرد قهوه چی مجروح‌شدند

شب گذشته‌بین‌ماشاءاله قهوه چی‌و شاگردانش‌درمحل‌قهوه خانه واقع‌در قلهك نزاع‌سختی‌روی داد وصدمای مجروح شدند، مجروحین‌ازطرف کلانتری‌قلهك‌بیمارستان سینامنتقل ودربخش سوانح‌تحت‌درمان‌قرار گرفته یکی‌ازشاگردقهوه‌چی‌ها گفت‌ازچندی قبل‌اسداله معصومی که قبلادرقهوه خانه‌دیگری‌درقلهك‌کارمیکرد‌شحریك صاحب‌آن‌قهوه خانه بمنظوراخلال‌ـ تقاضا کرد که‌درقهوه خانه‌مامشغول‌کار شودتااینکه‌ماشاء الله‌صاحب‌قهوه خانه مادراثراصرارزیادآورا استخدام کرده ازهمان‌روزاول اسدالله‌سعی‌میکرد‌بین‌سایر شاگردهای‌قهوه خانه‌ایجادنفاق کندو آنقدردامنه‌این‌نفاق راتوسعه دادتاشب گذشته بین آنهاتزاع‌سختی‌روی دادوبا استکان‌و تعلیکی‌وقوری‌بجان‌هم‌افتادند دراین‌زدوخوردچندین‌نفر سختی‌مجروح شدندوخسارت زیادی‌بقهوه خانه‌وارد آمد، دربین‌مجروحین حال‌اسداله معصومی‌سخت ضربات‌واردمرضایتبخش نیست.

چراغها چه‌میگویند

درسر چهار راهها چراغهای راهنما باتغییر رنك علامت مرك وزندگی به عابرین ورانندگان نشان میدهند .با زبان رنگها وچراغها آشنا شویدآنها پیك مرك وزندگی هردو هستند.

آ ـ ۳۳۲۳۰ (لا کس خورد خید)

هر نوع لباس‌به اندازه‌وفرمهای مختلف‌ازبهترین پارچه که‌تحت نظ. متخصص فن‌وبا استفاده از آخرین مدل لباس‌های مد دنیا تهیه‌میشود دراختیار شماست. همین‌امروز ازفرمهای جالب‌لباس های‌مغازه‌پیرایش دیدن‌فرمائید

آ ـ ۳۳۱۸۶

اخبار پارلمانی

به‌ماجرای برق آلستوم

دولت رسیدگی میکند

ساعت نه و نیم صبح امروز کمیسیون تحقیق مجلس شورای ملی مامور تحقیق درامر نصب کارخانه برق آلستوم که توسط آقای دکتر امیر نیرومند باین کمیسیون ارجاع شده بود بریاست آقای دولت آبادی تشکیل جلسه داد آقایان دکتر صدر معاون وزارت کشور و دکتر امیر نیرومند در جلسه حضور داشتند.

نسبت به تغییر محل نصب کارخانه پس از مطالعه اطراف و جوانب امر موضوع قابل اهمیت تلقی نگردید، اما موضوع تاخیر در نصب کارخانه و خساراتی که از این راه وارد شده قابل توجه واقع شد و چون مدت قانونی رسیدگی کمیسیون که یکماه تمدید شده بود منتفی شده است تصمیم گرفته شد که دولت را کمیسیونی تشکیل داده و باین موضوع رسیدگی نماید.

طرح قانونی درباره

تشکیل شوراهای کشاورزی

مانده از شماره پیش

ماده پانزدهم- هر گاه به واسطه استعفا یا بمقتضای ماده ۱۳ و ۱۴ و یا فوت کسری در اعضای شوراها پیدا شود از منتخبین حداقل عده اولیه بترتیب اکثریت نسبی تعیین خواهند شد و مدت عضویت آنان بقیه مدت اعضای خارج شده خواهد بود.

ماده ۱۶- وظائف شوراهای کشاورزی مقرر از مراست:

۱- تهیه و ارسال هر گونه اطلاعات راجع بامور کشاورزی و آفات حیوانی و تهیه پروژه‌های مفید و لازم.

۲- اظهار نظر راجع بامور آبیاری و سدسازی.

۳- اظهار نظر راجع باصلاحاتیکه باید در قوانین مربوط بکشاورزی مخصوصا دفع آفات و آبیاری بعمل آید.

۴- تاسیس دفتر اداره اطلاعات و آمار کشاورزی و تهیه احصائیه کامل و صحیح.

الف- تعداد املاک واقعه در آنحوزه.

ب- اسامی مالکین هر ده یا قریه.

پ- اصلاحاتی که از حیث ازدیاد آب و بالا بردن سطح زراعت هر محل ممکن است نمود با ذکر مقدار مخارج.

ت- تعداد زارعین هر ده یا قریه.

ث- نوع محصولات و مقدار هر محصول در آنحوزه.

۵- اشتراک مساعی با وزارت کشاورزی در پیشرفت امور کشاورزی.

۶- انجام وظائفی که بموجب آئین نامه‌های علیحده یا قوانین مخصوص از طرف دولت بعهده شوراهای کشاورزی واگذار میشود.

۷- تشویق و اقدام بتشکیل شرکتهای تعاونی و روستائی و تهیه پروژه‌های مفید برای ترقی سطح زندگی کشاورزان.

۸- اقدام و همکاری و تشریک مساعی با وزارت کشاورزی برای تشکیل شرکت های تعاونی ماشین آلات کشاورزی و ایجاد تعمیرگاهها و کمک و تاسیس نمایشگاه های کشاورزی و اعطای مدال و جوائز غیر نقدی بزارعین و مالکین که بهترین محصول و دامها را عمل آورده و باقنات و ملک جدیدی ایجاد و یا آباد کرده اند و همچنین نظارت و تشریک مساعی وزارت کشاورزی در موضوع دفع آفات نباتی و حیوانی و همچنین فرستادن روستائیان بخارج برای فرا گرفتن امور کشاورزی جدید.

۹- ترقی سطح زندگی کشاورزان و همکاری با اطاقهای بازرگانی در مورد اقلام صادراتی

۱۰- همکاری با وزارت فرهنگ و وزارت بهداری بمنظور تکمیل فرهنگ و آموزش روستائی و بهداری فراعو قصبات

۱۱- همکاری و معاضدت با شوراهای دهبخش و شهرستان که بموجب قانون عمران تشکیل میشود برای ایجاد جاده‌های شوسه در بلوکات و بین بخشهای تابعه و نگاهداری آنها

ماده هفدهم- وزارت کشاورزی موظف است که نظریات شوراهای کشاورزی را در کلیه امور کشاورزی مورد توجه قرار داده در صورتیکه پیشنهاد آنها اموجه نداند در ظرف مدت یکماه مستدلا جواب بدهد و چنانچه شورا با شوراهای کشاورزی جواب وزارت کشاورزی قانع نشوند میتوانند موضوع را بهیئت دولت مراجعه نمایند که مورد رسیدگی قرار گیرد.

تبصره- نظریات شورای کشاورزی مرکز مخصوصا راجع بمسائل زیر از طرف وزارت کشاورزی خواسته میشود.

۱- درباب وضع یا تغییر قوانین مربوطه بامور کشاورزی

۲- راجع بوضع عوارض زراعتی.

۳- راجع بامور آبیاری و سد هر منطقه و حوزه که شورای کشاورزی وجود داشته باشد.

۴- راجع بدفع آفات نباتی و حیوانی.

ماده هیجدهم- شورای کشاورزی مرکز مکلف است هر سال یک مرتبه کنگره عمومی شورای کشاورزی کشور را بشرح زیر تشکیل دهد:

الف- کنگره عمومی شوراهای کشاورزی کشور در مرکز با حضور اعضای شورای کشاورزی مرکز و حداقل دو نفر نماینده از شوراهای هر استان. یکنفر از هر شهرستان که بمرکز اعزام میشود تحت ریاست رئیس شورای کشاورزی مرکز در اردیبهشت ماه هر سال تشکیل میشود.

ب- کنگره عمومی برای استماع گزارشهای سالیانه شوراهای کشاورزی و تبادل افکار تعیین خط مشی و برنامه آتیه کشاورزی کشور خواهد بود

تبصره- باتصویب کنگره عمومی ممکنست محل انعقاد آن در بعضی از سالها در مرکز استانها که دارای شورای کشاورزیست تعیین شود

ماده نوزدهم- درآمد شوراهای کشاورزی از محلهای زیر تامین خواهد شد

۱- حق کارشناسی و داوری در مواردیکه شورای کشاورزی کارشناس یا داور واقع شود.

تبصره- در موقعیکه شورای کشاورزی برای کشاورزی با کارشناسی مراجعه شود شورای کشاورزی عده لازم را از بین خود باین سمت انتخاب و معرفی مینماید.

۲- حق عضویت طبق آئین نامه‌ایکه بتصویب شورای کشاورزی هر محلی برسد.

ماده بیستم- درآمدهای فوق در حساب مخصوصی بنام شورای کشاورزی هر محل در بانک کشاورزی ریخته میشود و طبق آئین نامه‌ایکه از طرف وزارت کشاورزی تهیه و بتصویب کمیسیون کشاورزی مجلسین خواهد رسید بمصرف همان محل میرسد.

ماده ۲۱- شوراهای کشاورزی دارای شخصیت حقوقی میباشند.

ماده ۲۲- شوراهای کشاورزی میتوانند در امور کشاورزی داور یا کارشناس واقع شوند (با توجه بتبصره ماده ۱۹)

ماده ۲۳- دولت مکلف است که در هر دوره وسائل انتخابات شوراهای کشاورزی را در موعد مقرر انجام نماید.

ماده ۲۴- وزارت کشاورزی موظف است آئین نامه های این قانون را از تاریخ تصویب لااقل در ظرف یکماه تهیه و بتصویب کمیسیون های کشاورزی مجلسین برساند.

ماده ۲۵- وزارتین کشاورزی و کشور مامور اجرای این قانون میباشند.

لایحه استخدام آموزگاران پیمانی

بنحویکه در کمیسیون فرهنگ مجلس شورای ملی اصلاح شده است

لایحه استخدام آموزگاران پیمانی که چندی قبل تقدیم مجلس شورای ملی شده بود در کمیسیون فرهنگ مطرح و جهت رسیدگی دقیق بسوکمیسیونی منتخب از اعضای کمیسیون فرهنگ ارجاع گردید.

سوکمیسیون فرهنگ با توجه به نظریاتی که ابراز میشد تغییراتی در لایحه دولت داد و کمیسیون فرهنگ لایحه را بصورتی که در زیر بنظر خوانندگان محترم میرسد تصویب و جهت اظهار نظر بکمیسیون استخدام ارسال کرد، روز دوشنبه (پس فردا) کمیسیون استخدام باین لایحه رسیدگی خواهد کرد:

ماده ۱- مادام که عده فارغ التحصیل های دانشسراها کافی برای تامین احتیاج وزارت فرهنگ از حیث آموزگار نیست وزارت فرهنگ میتواند کسری آموزگاران را از بین دارندگان گواهی نامه کامل متوسطه در تهران و مراکز استانها و از بین دارندگان گواهی نامه دوره اول متوسطه بالا در مراکز شهرستانها و بخشها از طریق مسابقه استخدام نماید شرایط و ترتیب مسابقه برطبق آئین نامه‌ای خواهد بود که بتصویب شورایعالی فرهنگ میرسد.

ماده ۲- وزارت فرهنگ مکلف است برای کسانیکه طبق ماده یک این قانون استخدام میشوند کلاسهای کارآموزی ترتیب داده و روش تعلیم و تربیت را بآنان بیاموزد

ماده ۳- وزارت فرهنگ مجاز است در نقاطی (بغیر از تهران و مراکز استانها) که نتواند آموزگاران واجد شرایط طبق ماده یک این قانون استخدام نماید اشخاصی را که صلاحیت دارند بخدمت موقت معلمین منصوب بدارد و حق الزحمه آنها را از اعتبار بست های رسمی یا پیمانی یا سایر اعتبارات استخدامی پرداخت نماید. خدمت معلمین موقت مزبور برای وزارت فرهنگ هیچگونه تعهدی را غیر از پرداخت حق الزحمه ایجاد نمینماید میزان حق الزحمه برطبق آئین نامه‌ای خواهد بود که از طرف وزارت فرهنگ تدوین خواهد شد و در هر صورت از حداقل حقوق آموزگاران پیمانی تجاوز نخواهد نمود

ماده ۴- وزارت فرهنگ میتواند بآموزگاران پیمانی که در موقع تصویب این قانون در خدمت وزارت فرهنگ هستند و یا در آینده طبق ماده یک بطور پیمانی استخدام میشوند بترتیب زیر رتبه رسمی اعطا مینماید.

الف- بدارندگان گواهینامه ششم متوسطه یا لااقل سه سال سابقه تدریس و بدارندگان گواهینامه پنجساله متوسطه بالا لااقل پنج سال سابقه تدریس رتبه یک آموزگاری.

ب- بدارندگان گواهینامه سه ساله متوسطه با حداقل سه سال سابقه تدریس و سایر آموزگاران شاغل خدمت در موقع تصویب این قانون با حداقل پنج سال سابقه تدریس پایه یک کمک آموزگاری.

تبصره ۱- آموزگاران پیمانی که در موقع تصویب این قانون سابقه تدریس مندرج در بند الف و ب را ندارند هر گاه در آینده مدت تدریس آنها بشرح فوق تکمیل گردد از مزایای این ماده استفاده خواهند نمود.

تبصره ۲- اعطای پایه‌های فوق منوط باین است که آموزگار پیمانی در مدت خدمت از حیث اخلاق و کار موجبات رضامندی کامل وزارت فرهنگ را فراهم نموده و علاوه بر این دوره‌های کارآموزی را که برای آموزگاران ترتیب داده میشود باموفقیت طی نموده باشد.

بقیه در شماره آینده

عوارض فیلمهای ایرانی به نصف تقلیل یافت

سازمان آب چهارصد دستگاه بسازمان آب تهران واگذار میشود

کمیسیون عرایض مجلس شورا یطی صبح امروز بریاست آقای ابتهاج و باحضور آقایان دکتر اعتبار رئیس بانک رهنی و سرلشکر دولو شهردار تهران و نماینده چهار صد دستگاه تشکیل گردید.

ابتدا موضوع شکایت ساکنین چهارصد دستگاه از زیاد شدن آب بها مطرح و مذاکره شد و در نتیجه مقرر گردید که برای واگذاری آب چهارصد دستگاه بسازمان آب تهران شهرداری و بانک رهنی ترتیب لازم را بدهند.

بعد موضوع تقلیل عوارض فیلمهای ایرانی باحضور صاحبان استودیوهای فیلمبرداری مطرح و پس از مذاکرات لازم موافقت شد که عوارض فیلمهای ایرانی (که اجازه نمایش به آنها داده میشود) طبق تصویبنامه تقلیل عوارض پنجاه درصد تقلیل یابد.

وکلا در ضیافت نخست وزیر

بقیه از صفحه اول

رای اعتماد خود تایید کردند.

هیچ تردید نیست که دولت برای انجام وظایف خود و اهتمام در اجرای منویات شاهانه احتیاج بهمکاری مجلس دارد و بهمین جهت ما انتظار عنایت بیشتری از مجلس داریم. اما از روز اول گفتیم که ما از انتقاد و راهنمائی نمیرنجیم بلکه آنرا استقبال میکنیم.

آقایان استحضار دارند که برای همین منظور دفتری در نخست وزیری افتتاح کرده‌ایم و انتقادات و نظریات مردم را مورد مطالعه قرار میدهیم

مطالبی راجع به احزاب شنیده می‌شود، خیال میکنم همه آقایان بامن همعقیده باشند که در حکومت مشروطه باید تشکیلات اجتماعی وجود داشته باشد. خاصه در پارلمان سیستم دو حزبی به پیشرفت و اصلاح امور کمک میکند.

فعلا یک حزب تشکیل گردیده، بنام حزب مردم، من خوشوقتم که آقای مهندس ظفر مسئول فراکسیون پارلمانی این حزب در نطق اخیر خود تصریح کردند منظور از ایجاد سیستم دو حزبی دامن زدن بآتش جنگ حیدری و نعمتی در مملکت نیست.

ما ضرر این نوع دودستگی را در مملکت زیاد دیده‌ایم و مخصوصا فعلا که کشور سیاست متین و ثابتی دارد وقت آنست که با همکاری یکدیگر بکارهای اصلاحی و مهم بپردازیم.

نطق آقای مهندس ظفر برخلاف بعضی شایعات نشان داد که دولت مخالفی ندارد و حزب مردم نیز حزب مخالف دولت نیست، بلکه معتقد بروش اصولی و اهتمام و معاضدت برای بهبود وضع مردم مملکت است.

ما وقتی دولتمان را بمجلس معرفی کردیم گفتیم که اهل حرف نیستم و میخواهیم کار بکنیم، اما روی یک کار معین انگشت نگذاشتیم که بگوئید فلان کار وعده شد اما انجام نشد.

یکی از برنامه‌های ما اصلاح تشکیلات و سازمانهای اداری بوده است.

ما معتقدیم تا تشکیلات اداری مملکت جریان صحیح پیدا نکند کارها بنحو مطلوب پیش نخواهد رفت.

بهمین مناسبت، تحت نظر آقای مهندس طالقانی وزیر مشاور مطالعاتی شروع شده و در نتیجه این مطالعات لایحه‌ای راجع باساس تشکیلات اداری تنظیم گردیده که بمجلس تقدیم میشود.

در خصوص حقوق کارمندان دولت هم مطالعاتی شده و امیدواریم در این قسمت هم بنتیجه مطلوب برسیم.

در خاتمه باز تکرار میکنم که ما احتیاج بهمکاری مجلس داریم و امیدواریم آقایان هم با کمک و عنایت کنند تا در انجام تکالیف خود موفق گردیم.

نطق نخست وزیر با کف زدن نمایندگان خاتمه یافت و آنگاه آقای سردار فاخر حکمت رئیس مجلس شورای ملی اظهار داشت:

اولا بنام مجلس شورای ملی و خودم از آقای نخست وزیر تشکر میکنم، خصوصا اینکه از عموم نمایندگان دعوت فرمودند.

ثانیا همانطور که تذکر دادند باید بین قوه مقننه و قوه مجریه حسن همکاری وجود داشته باشد تا کارهای مملکت از پیش برود.

در شرفیابی اخیر بحضور اعلیحضرت همایونی هم عرض کردم بهتر است حسن تفاهم و همکاری بیشتری بین وزیر و وکیل وجود داشته باشد و متشکر هستیم که آقای نخست وزیر باین نکته توجه دارند.

آن قسمت از فرمایشات آقای نخست وزیر که مربوط باصلاح تشکیلات اداری و تثبیت وضع کارمندان است کاملا پسندیده میباشد، بنظر من تا وقتی این موضوع صورت عمل بخود نگیرد نمیتوان انتظار داشت که کارها جریان صحیح خود را طی کند.

بیانات آقای سردار فاخر نیز با کف زدن حاضرین خاتمه پیدا کرد و آنگاه آقای نورالدین امامی راجع به اصلاح تشکیلات اداری و تعمیم عدالت اجتماعی مطالبی بیان کرد و بعد آقای مهندس کیقباد ظفر مسئول فراکسیون پارلمانی حزب مردم اظهار نمود.

همانطور که در جلسه اخیر مجلس شورا یطی عرض کردم فراکسیون حزب مردم نه مخالف دولت است و نه معتقد به تزلزل دولتها.

ما سعی میکنیم دولتها را در آنقسمت از کارهایشان که موافق با مرامنامه حزب ماست تایید کنیم و از آنچه ممکن است با مرامنامه ما مباین باشد بر حذر بداریم. بنابراین تا وقتی دولتی روشی مخالف اصولی که حزب مردم اتخاذ کرده پیش نگیرد معقول نیست که فراکسیون حزب ما با آن دولت مخالفت کند.

در عین حال این نکته مانع از آن نیست که اگر نظرات و انتقاداتی در باره‌ای امور داشته باشیم از پشت تریبون مجلس عنوان کنیم

ساعت هفت بعد از ظهر نمایندگان مجلس کاخ وزارت امور خارجه را ترک گفتند.

پیام امنیت ملی آیزنهاور

بقیه از صفحه چهارم

وضنا باید تعداد بیشتری از زیر دریائیها و ناوهای جنگی اتمی ساخت نیروهای با قدرت تحرک زیاد برای جنگ های موضعی باید بوجود آمده و حقوق بیشتری بافرادیکه در ارتش بخدمت مشغولند داده شده و وسائل تشویق آنها فراهم آید. و همچنین توجه بیشتری به تفحصات و پیشرفتهای علمی بشود.

۳- کمک متقابل

باید کوشش خود را برای تقویت فعالیتهای مربوط بامنیت متقابل بیفزائیم و برای این منظور باید برنامه های کمکهای نظامی و اقتصادی به کشورهای ماورای دریا ادامه یابد

آیزنهاور گفت این کمکها نباید «دوررختن» محسوب شود ما نباید بخاطر یک حرف و گفته بی اساس یکی از لازم ترین برنامه‌های امنیت خود را کنار بگذاریم.

۴- تجارت متقابل

باید مدت ۵ سال بقانون مربوط بقرار- دادهای بازرگانی افزوده شده و اختیارات بیشتری داده شود تا مذاکرات تجارتی انجام گیرد

۵- همکاری علمی با متفقین

این مسئله در درجه اول اهمیت قرار دارد که کنگره قانونی بکند تا دولت امریکا بتواند اطلاعات لازم علمی و فنی را با کشور های دوست مبادله کند.

۶- فرهنگ و تحقیقات

آیزنهاور توصیه کرد که برنامه متعادلی برای بالا بردن سطح فرهنگ تهیه شده و هزار میلیون دلار برای مدت چهار سال در نظر گرفته شود.

۷- خرج و پس انداز

اعتبار لازم برای مخارج روزافزون امنیت باید فراهم شود و در درجه اول اعتبار مزبور باید بمصرف هزینه نظامی و غیر نظامی که تقدم دارند بشود. برای برنامه‌های موشکی خرج بیشتری لازم است- کشتیهای اتمی و انرژی اتمی و تحقیقات و تفحصات علمی و توسعه فرهنگ و ذخیره مبلغی برای هزینه‌های علمی و تامین مبلغ کافی برای پرداخت اضافه حقوق ارتشیان در بودجه سال ۱۹۵۹ که در حدود ۴ هزار میلیون دلار بیشتر از بودجه سال ۱۹۵۷ میشود

هشتم- کارهای مربوط به صلح

ایزنهاور گفت که این قسمت آخر تنها متوجه کنگره و ملت امریکا نیست بلکه پیامی است از طرف ملت امریکا برای ملل دیگر و بخصوص ملل اتحاد جماهیر شوروی ملت امریکا زمینه و اساس آزادی ارتباطات و رفت و آمد بین ملل را فراهم کرده است

ایزنهاور پرسید که اگر ملتهای دنیا بتوانند برای سعادت بشر با یکدیگر همکاری کنند آیا ممکن نخواهد بود که برنامه همکاری علمی کاملی برای صلح تهیه نمود؟

خلع سلاح از اهم کارهائی است که برای صلح ضرورت دارد دنیا نمیتواند در مقابل این مسئله یعنی خلع سلاح آرام بنشیند و این کوشش و تقلا برای یافتن یک موافقت اساسی در این زمینه باید ادامه پیدا کند.

خسته و بالکنت

واشنگتن- رئیس جمهوری ایالات متحده با صدائی مصمم اما اندکی خسته، نطق دیشب خود را ایراد کرد. برای رئیس جمهوری ۴۱ بار کف زدند.

نطق وی ۴۰ دقیقه طول کشید در لحن بیانات وی مختصر اثری از بیماری اخیر و اندکی لکنت دیده میشود هر دو- مجلس در سالن مجلس نمایندگان تشکیل شده بود.

گالری‌ها مملو از تماشاچیان بود و خانم آیزنهاور نیز در ردیف تماشاچیان نشسته بود. گالری دیپلماتها نیز پر بود و فقط سفیر کبیر شوروی دیده نمیشد.

آیزنهاور هنگام نطق بیشتر از طرف جمهوریخواهان تائید میشد.

آنقسمت از نطق آیزنهاور که بیشتر مواجه با تأیید شد این مطلب بود که وی گفت امریکا دارای قدرت لازم است که مهاجم را بجای خود بنشاند.

قسمت دیگر نطق او که قابل توجه بود ایراد این مطلب بود که سرمایه‌های خصوصی امریکا باید در خارج جانشین سرمایه‌های دولتی شود.

ترجمه قرآن مجید بانگلیسی

رادیو صدای آمریکا روز پنجشنبه مصاحبه‌ای با آقایان دکتر اسفندیاری سرپرست محصلین ایرانی در آمریکا و جورج لانسه دانشمند معروف بعمل آورد.

در این مصاحبه ابتدا آقای دکتر اسفندیاری آقای جورج لانسه را معرفی نمود و گفت آقای لانسه یکی از دوستداران ایران میباشد.

یکی از اقدامات آقای لانسه ترجمه قرآن مجید بزبان انگلیسی بوده که مورد توجه محافل اسلامی قرار گرفته و دیگر ترجمه انجیل از زبان آرامی بزبان انگلیسی است.

آقای لانسه در این باره اظهار داشت مدت سی سال وقت صرف ترجمه این کتاب نمودم و یک جلد از آنرا بآقای آیزنهاور رئیس جمهور آمریکا و یک جلد نیز باعلیحضرت همایون شاهنشاه تقدیم نمودم.

این انجیل مورد توجه مسیحیان که در ایران سکنی دارند میباشد و با سایر انجیلها تفاوت فاحش دارد و بهمین مناسبت اقدام بترجمه انجیل مزبور از زبان آرامی بانگلیسی نمودم.

آقای لانسه در پایان گفت شاهنشاه ایران موفقیت مرا در باره ترجمه قرآن مجید تبریک گفتند و بدینوسیله موجبات تشویق مرا فراهم نمودند.

آگهی‌های تسلیت

باقلبی افسرده فقدان جانگداز مرحوم احمد مقدم رئیس اداره دارائی راه‌آهن را که از افسران پاکدامن و صدیق راه‌آهن دولتی ایران بود به کلیه بازماندگان آنمرحوم به‌خصوص آقای محمود مقدم فرزند آن مرحوم و خانواده‌های عدل- طباطبائی- کمال هدایت- سیاسی- پناهی- افسریان مجتبوی- مختاری- ضیاء- اکمل- تسلیت عرض مینمائیم.

از طرف کارکنان راه‌آهن تهران - مهندس دستوری
آ- ۲۳۳۲۵

با نهایت تاسف مصیبت وارده را بخانواده محترم پارسا بخصوص همکار گرامی آقای شهباز پارسا تسلیت عرض میکنیم

ابوالفتح ثقفی- ملک‌الزمان وثوق- معصومه رفیعی
آ- ۲۳۲۵۷

جناب آقای دکتر پارسا
کارکنان و کارآموزان کلاس کارآموزی خانه‌داری استان تهران در مصیبت وارده باجنابعالی سهیم میباشند. آ- ۲۳۳۵۵

عاطفه امینی ماهم بامصیبت وارده بشما شریک هستیم.

افشاری- آذرافروز- کریم‌زاده- میرهادی- طاهری
مهری و مینو متین آزاد آ- ۲۳۳۴۳

تیمسار معظم سرتیپ گیلانشاه
درگذشت همسر عزیزتان را بشما و خانواده محترم تسلیت عرض نموده بقاء و سلامتی وجود مبارک و خانواده ارجمند را خواستارم.
آ- ۲۳۳۲۱ **رئیس دفتر کلانتری ۵ ستوان یکم امیر چوپانی**

درگذشت نابهنگام مرحوم مغفور احمد شرافت را بدوست عزیزمان جناب آقای اصغر شرافت تسلیت عرض و دوام عمر و سلامت ایشان را از خدای متعال خواستارم.
آ- ۲۳۳۳۹ **سرهنگ والانژاد - رضا عاصم**

باکمال تاسف مصیبت وارده را بخانواده محترم طهماسبی بویژه دوست عزیزمان آقای مجید طهماسبی تسلیت عرض نموده و بقاء و عظمت بازماندگان آنفامیل را از خداوند متعال خواستاریم آ- ۳۳۲۷۴
شیرازی- خمسی- شهابی- قبادنژاد- فرنیا- ناظمی- هدهدی

بدین وسیله کارمندان امور اداری و حسابداری ناحیه راه آهن شمال شرق ضایعه تاسف انگیز فوت مرحوم احمد مقدم رئیس اداره دارائی راه‌آهن را که یکی از شخصیت‌های پاکدامن و شریف راه‌آهن بوده‌اند بعموم بازماندگان آنمرحوم بویژه تیمسار معظم کاظم عدل طباطبائی و آقایان حسن و اسماعیل عدل طباطبائی تسلیت عرض و بقای عمر و عزت بازماندگان فقید سعید را از درگاه پروردگار مسئلت داریم.
قزوینی- حسن برومند فامیلی- یحیی حمیدی- حسن دارابی- مهین انصاری- امین فلوری- سپهری- رشیدی پرویز شیبانی- میرزائی- سلطانی- یوسف حسن‌زاده فامیلی- فتاحی آ- ۲۳۳۲۷

باکمال تاثر و تاسف فوت شادروان حسن باباشاهی را بعموم بازماندگان آنمرحوم خصوصا اخوان باباشاهی تسلیت عرض میکنم
آ- ۲۳۳۷۵ **فضل‌الله محبی آشتیانی**

باقلبی افسرده فقدان اسفناک دوست گرامی خود شادروان احمد مقدم را بکلیه کارکنان راه‌آهن و فامیل محترم آن فقید تسلیت میگویم
آ- ۲۳۳۷۹ **علی میرفخرائی - محمود سجادی**

کارمندان قسمت کل اموال راه‌آهن دولتی ایران از فوت ناگهانی جناب آقای احمد مقدم رئیس اداره دارائی راه‌آهن فوق‌العاده متاثر و این ضایعه اسفناک را ببازماندگان آنمرحوم صمیمانه تسلیت میگویند.
آ- ۲۳۳۵۱ **ازطرف عموم کارمندان- منصور فرهودی**

بایکدنیا تاسف و تاثر درگذشت ناگهانی همسر تیمسار سرتیپ گیلانشاه را بحضور آن سرور گرامی و فرزندان ارجمندشان تسلیت عرض می‌نمائیم.
آ- ۲۳۳۴۷ **سرهنگ ۲ محمود مشکری و بانو**

بانهایت تاسف درگذشت نابهنگام مرحوم وقار را ببازماندگان آن مرحوم مخصوصاً تیمسار سرتیپ پرتوی از صمیم قلب تسلیت عرض نموده و بقاء عمر آن فامیل محترم را از درگاه احدیت خواستاریم.
سرهنگ هوائی نافذی - سرگرد یحیی ایروانی
سرگرد حسینخانی - سروان اسداله هنربخت آ- ۲۳۳۵۷

آلیانس ایزرائیلت اونیورسال در ایران - آندره کوئنگاوانو - کارمندان موسسات فرهنگی اتحاد و کورش در ایران مراتب تسلیت و همدردی خود را نسبت ضایعه اسفناک درگذشت ناگهانی آقای **پرویز رهبر** دبیر دانشکده فنی و دبیر دبیرستان های اتحاد تهران را بعموم افراد خانواده آنمرحوم و فرهنگیان کشور ابراز و بقاء و سلامتی بازماندگان آنمرحوم را از خداوند مسئلت دارند.
آ- ۲۳۲۲۷ ۲-۲

افسران- دانشجویان و کارمندان دانشگاه جنگ درگذشت شادروان مادر تیمسار سرلشکر عیسی هدایت فرماندهی دانشگاه جنگ را بمعظم‌له و خاندان هدایت تسلیت عرض نموده بقای عمر خاندان هدایت را از درگاه خداوند متعال مسئلت مینمایند
آ- ۲۳۳۹۵
معاون دانشگاه جنگ سرتیپ محمد فاضلی

خانواده‌های نوربخش - نبوی- رئیس- پیرنیا رضوان- جهانبگلو- افشار بدین وسیله فوت آقای **اسداله نوربخش** را باستحضار فامیل و دوستان میرسانند بنا بوصیت آنمرحوم هزینه ختم مردانه بمصرف کمک بزلزله زدگان خواهد رسید و ختم زنانه روز دوشنبه ۲۳ دیماه ۱۳۳۶ از ساعت ۳ تا ۵ بعدازظهر در منزل آنمرحوم واقع در خیابان فروردین کوچه خوزستان برقرار میباشد.
فروغ‌الزمان نوربخش. مهرانگیز رضوان - سرهنگ فضل‌الله نوربخش- سرهنگ ناصرقلی نوربخش- سرتیپ علی‌اکبر نوربخش - سرهنگ احمد نوربخش
بخانواده محترم نوربخش و عموم بازماندگان آنمرحوم مصیبت وارده را تسلیت میدهیم. آ- ۲۳۳۷۱

خانواده‌های- صالح‌خو- صالحی نیا- صالحی- پورصالح صالح‌زاده - راست‌جو- شیرازی - کرمعلی - نوروزخان هراتیان- حجازپور - مدیری- فیاض بخش- علی الحسابی
باکمال تاسف و تاثر درگذشت **آقای محمدحسین صالح‌خو** پدر آقایان حاجی محمدحسن و حاجی اکبر و جعفر صالح‌خو را باطلاع دوستان و آشنایان رسانیده مجلس ترحیم آنمرحوم از ساعت ۸ الی ۱۱ صبح روز یکشنبه ۲۲ر۱۰ر۳۶ در مسجد ابوالفتح واقع در میدان شاه و مجلس ختم زنانه روز دوشنبه ۲۳ دیماه از ساعت ۲ الی ۵ بعدازظهر در منزل آن مرحوم واقع در خیابان امیریه مقابل قلعه وزیر برقرار میباشد.
مصیبت وارده را بخانواده محترم آنمرحوم بخصوص فرزندان ارجمندش تسلیت میگوئیم آ- ۲۳۳۵۳

آموزگاری نوآموزی را باضربه زنجیر کشت

تقصیر از کیست معلم یا شاگرد؟

بطوریکه در شماره‌های گذشته به اطلاع خوانندگان محترم رسید روز سه‌شنبه گذشته نوآموز ۹ ساله‌ای بنام عباس فرهادی شاگرد کلاس دوم دبستان ادیب نیشابوری واقع در بیسیم نجف آباد بطور ناگهانی در منزل خود درگذشت و اولیای وی مدعی گردیدند که طفل مزبور بر اثر ضربه زنجیری که آقای کاظم قندی آموزگار وی بسرش زده درگذشته است و بنابشکایت اولیاء طفل موضوع تحت رسیدگی قرار گرفت.

در پزشکی قانونی

بنابشکایت اولیای نوآموز مزبور از جسدوی در اداره پزشکی قانونی کالبدشکافی بعمل آمد و چون موضوع حائز اهمیت بسیار بود دو جلسه مشاوره پزشکی در اداره پزشکی قانونی تشکیل گردید و عصر پنجشنبه گذشته جلسهٔ مشاورهٔ پزشکی رسماً اعلام کرد که مرگ طفل در اثر تنبیه آموزگار اتفاق افتاده است و بهمین مناسبت از طرف آقای صالحی بازپرس مربوطه دستور جلب و بازداشت آموزگار مربوطه صادر شد.

خبرنگار ما که با اولیای طفل مزبور و مدیر دبستان ادیب نیشابوری و سایر مقامات در این زمینه تماس گرفته گزارش میدهد:

مادر طفل در مدرسه

صبح امروز زنی که در حدود ۴۰ سال داشت در حالیکه جامه عزا بتن کرده بود با ناله وزاری در دفتر دبستان ادیب نیشابوری حاضر شده و تقاضای استرداد پرونده و عکس طفل خود را داشت این زن مادر عباس فرهادی شاگرد کلاس دوم دبستان مذکور بود، اولیای مدرسه با ناراحتی و تأسف زیاد از این واقعه باو اظهار داشتند متاسفانه این شاگرد عکس در مدرسه نداشته است در همین موقع آقای صدری بازپرس بخش فرهنگی برای تحقیق و رسیدگی بیشتر پیرامون حادثه مذکور در مدرسه حاضر بود.

گواهی همکلاسان

طبق تحقیقی که خبرنگار ما در دبستان مذکور از همشاگردی‌های این طفل بعمل آورده است.

سه نفر از آنان باسامی محمود علمی، مهدی نیکو، حسین مهدوی که روز حادثه در کلاس حاضر بوده‌اند در دفتر مدرسه بخبرنگار ما اظهار داشتند:

«عباس تا ساعت سوم روز سه‌شنبه در مدرسه بود حتی در ساعت تفریح با ما بازی میکرد اطفال مزبور افزودند:

زنجیری که آقا معلم بسر عباس زد دو برابر تسبیح بود».

آقای صدری بازرس اعزامی اظهار داشت «این واقعه یك حادثه‌ای بیش نبود و اولیاء مدرسه بیش از پدر و مادر طفل ناراحت هستند» طبق تحقیقی که بعمل آمده شغل پدر این طفل بنائیست و در شرایط نامساعدی از اطفال خود نگهداری میکند

معلم کیست

ضمن تحقیق بیشتری که خبرنگار ما پیرامون سوابق این معلم بعمل آورد معلوم شد آقای کاظم قندی آموزگار کلاس دوم دبستان ادیب نیشابوری از آموزگاران جدید الاستخدامی است که فقط دو ماه از اشتغال وی میگذرد

طبق اطلاعی که بدست آمده حکم بر کناری از خدمت این آموزگار از طرف فرهنگ صادر شده است»

اظهارات مدیر دبستان

آقای فرزانه مدیر دبستان مذکور اظهار میداشت: «با آنکه کمال مراقبت نسبت باداره مدرسه بعمل میآید متاسفانه وقوع این حادثه کارکنان مدرسه را بیش از پدر و مادر او ناراحت کرده است.

ظهر روز سه‌شنبه هفته گذشته این شاگرد از مدرسه خارج شد و طبق تحقیقی که بعمل آمده و مورد تایید تمام شاگردان همکلاس او میباشد آموزگار مربوط باز نجیر کوچکی بسر او زده و لحظه‌ای بعد از بینی بچه خون جاری شده است و باهمان حال بمنزل رفته است عصر آنروز مادر بچه بمدرسه آمد و علت خونریزی از بینی طفل خود را خواست چون عصر آن روز کلاس آنها تعطیل بوده بمادر طفل وعده کردم که فردا بطور دقیق رسیدگی خواهد شد و متاسفانه روز چهارشنبه خبر مرگ طفل رسید.

نظر رئیس پزشکی قانونی

آقای دکتر سعید حکمت رئیس اداره پزشکی قانونی که در جلسات مشاوره پزشکی صبح و عصر روز پنجشنبه شرکت داشت پس از خاتمه جلسه‌ای که با حضور آقایان دکتر طباطبائی و دکتر میرحقانی و دکتر ارسطا پزشکان قانونی و آقایان عالی و صالحی بازرسان دادسرا تشکیل شده بود بخبرنگار ما اظهار کرد:

«بطور کلی این قبیل حوادث که بر اثر ضربه یا کشیده منجر بمرگ افراد گردد در هر یك میلیون یا دو میلیون نفر ممکن است یك بار روی دهد علت مرگ این طفل را میتوان بر اثر بر خورد سر از ناحیه پشت بجسم سخت اعلام کرد

آقای دکتر حکمت اضافه کرد روز پنجشنبه پس از خاتمه جلسه مشاوره و اعلام نظر پزشکی قانونی مراتب را باطلاع آقای دکتر مهران وزیر فرهنگ رساندم آقای دکتر مهران ضمن اظهار تاسف از این حادثه اظهار داشت:

«اینجانب در دفعات متعدد دستوراتی دائر بجلوگیری از این قبیل تنبیهات داده‌ام در این مورد نیز با نهایت دقت رسیدگی خواهد شد و نسبت به تعقیب آموزگار مقصر بهیچوجه چشم پوشی نخواهد شد و نظر اداره پزشکی قانونی را در مورد معاینات انجام شده کاملا محترم خواهیم شمرد.

نظر دکتر طباطبائی

امروز آقای دکتر طباطبائی معاون پزشکی قانونی گفت علت مرگ این کودك در اثر ضربه وارده بمغز بوده است، وی اضافه کرد که از طرف پزشکی قانونی طی نامه‌ای از بازپرسی سئوالاتی راجع به مرگ کودك مزبور شده است.

یك نظر دیگر

رئیس بخش شش فرهنگی که دبستان ادیب نیشابوری در آن حوزه واقع است امروز ضمن ابراز تاسف از وقوع این حادثه گفت:

آموزگار مزبور بقصد تهدید زنجیر را بطرف طفل مزبور تکان داده و طفل «سر خود را دزدیده» و بهمین علت سرش بمیز خورده و در نتیجه خونریزی روی داده و طفل مزبور در گذشته است

تقصیر با کیست؟

متاسفانه در اوضاع و احوال فعلی باید اعتراف کرد که نه وزارت فرهنگ میتواند معلم کارآزموده و تعلیمات دیده برای مدارسی که روز بروز رو بتوسعه است تهیه نماید و نه اولیاء اطفال میتوانند شاگردان را طوری تحویل دبستان دهند تا ایجاد زحمت در کلاس برای آموزگاران و اولیای مدارس نکنند.

چنانکه خوانندگان محترم ملاحظه فرمودند آقای کاظم قندی معلمی که در این حادثه پای در میان دارد از جمله دیپلمه‌های آزادی بوده که بدون اطلاعات آموزشی و فنی و بدون طی کلاس مخصوص تازه دو ماه بوده که باستخدام فرهنگ درآمده و یکسر جهت انجام کار آموزش بادردست داشتن یك ابلاغ ۲۵۰ تومانی در کلاس دوم دبستان ادیب نیشابوری حاضر شده بوده است از سوی دیگر اغلب اولیاء اطفال آنطور که شاید و باید بوضع تربیتی و چگونگی رفتار فرزندان خود چه قبل از اعزام آنها بمدرسه و چه در ساعاتی که در مدرسه نیستند رسیدگی نمیکنند ضمنا باید توجه داشت که بطور قطع معلم مزبور قصد قتل شاگرد ۹ ساله بی گناه خود را نداشته است با تمام این احوال معلم مزبور از این جهت که مبادرت به تنبیه بدنی طفل مزبور کرده و یا قصد چنین کاری داشته از وظایف مقدس خود منحرف گردیده و در خور تعقیب و توبیخ میباشد.

یك تپه شنی فروریخت

وچهار کارگر زیر آوار رفتند

دو نفر کارگر در گذشتند و دو نفر بسختی مجروح گردیدند

«صحنه‌ای از ازدحام اهالی در محل وقوع حادثه»

خبرنگار ما از ساری گزارش داده است: روز پنجشنبه گذشته عده‌ای از کارگران راه که مشغول ترمیم جاده فرعی بین قریه «میان رود» و ساری بودند برای تهیه شن بمحلی موسوم به «شن چال» که در نزدیکی قریه میان رود واقع است رفته و مشغول کار شدند کارگران مزبور پس از ساعتی کار مقدار زیادی شن جمع آوری کرده بمحل کار فرستادند و چون مقدار حمل شده کافی بنظر نمیرسید بکار خود ادامه دادند.

در اینموقع قسمتی از تپه شنی که زیر آن خالی شده بود ناگهان فروریخت و چهار نفر کارگرانی که در آن نقطه مشغول کار بودند زیر آوار ماندند

کارگران دیگر که در محل دورتری سرگرم کار بودند بصدای ریزش تپه شنی خود را بمحل رساندند و مشاهده کردند که از چهار نفر همکاران آنها اثری نیست و قسمت زیادی از تپه شنی فروریخته و دوستان آنها را زیر خود مدفون کرده است.

کارگران مزبور باسرعت خود را بقریه میان رود رساندند و جریان را باطلاع اهالی رساندند و ساکنین ده نیز با بیل و کلنگ باعجله خود را بمحل واقعه رساندند و برای بیرون کشیدن چهار نفر کارگری که زیر آوار مانده بودند مشغول کار شدند و از طرفی جریان را بژاندارمری و پادگان نظامی ساری گزارش داده و از آنها نیز برای نجات کارگران استمداد طلبیدند.

کارشن برداری باسرعت انجام میگرفت و اهالی که جان عده‌ای را در خطر میدیدند با فعالیت و کوشش بی نظیری شهارا بکار میزدند ولی میزان ریزش بیش از اندازه‌ای بود که کار بآسانی انجام گیرد در این موقع عده‌ای سرباز که بسرپرستی آقای ستوان استواری از ساری بمحل واقعه اعزام شده بودند بشن چال رسیده و از طرف دیگر رئیس شهربانی و رئیس کلانتری ساری با عده‌ای از افراد خود نیز بکمك رسیده و باهمکاری اهالی مشغول کندن زمین شدند، پس از چند دقیقه که سنك و خاك باطراف ریخته شد بتدریج اجساد کارگرانی که زیر آوار رفته بودند نمایان گردید.

نگرانی و تشویش حاضرین لحظه به لحظه افزایش میافت بالاخره کار بپایان گرفت و چهار نفر کارگر انیکه زیر آوار رفته بودند از زیر خروارها شن بیرون کشیده شدند.

دو نفر از کارگران بنام حسین مرتضوی و رحمت ورزگر در اثر جراحات وارده در گذشته بودند و دو کارگر دیگر بنام اسمعیل زارع و سید تقی جعفری که بسختی مجروح شده بودند از زیر شنها بیرون آورده شدند.

مجروحین بوسیله آمبولانس ژاندارمری جهت درمان بیهداری حمل گردیدند و اجساد مقتولین پس از معاینه پزشك قانونی و انجام تشریفات قانونی بخاك سپرده شد.

خبرنگار ما در پایان گزارش خود اضافه کرده است بقراریکه مسئولین بهداری اظهار داشته اند حال یکی از مجروحین خطرناك میباشد.

شب گذشته دو نفر بنام چنگیز ۲۳ ساله و لطف‌الله ۱۸ ساله که بس از صرف مشروب در یکی از کافه های تجریش با چاقو یکی از نوازندگان کافه را مجروح کرده بودند پس از شلیك چند تیر هوائی بوسیلهٔ مامورین کلانتری تجریش دستگیر و با پروندهٔ امر تحویل دادسرا شدند و مجروح بیمارستان سینا منتقل و تحت درمان قرار گرفت.

ممکنست نقشه جاده سوم بازهم تغییر کند

بقیه از صفحه اول

کند از انتشار آن خودداری مینماید.

مقامات شهرداری تهران اظهار میدارند هیچ نقشه‌ای عیناً قابل انطباق بر روی زمین نیست و از طرف دیگر هنوز نمی‌توان گفت: کدام قسمت و کدام خانه در مسیر جاده سوم واقع خواهد شد مگر آنکه نقشه بر روی زمین پیاده شود و مسیر آن کاملا مشخص گردد.

همچنین خبرنگار ما اطلاع میدهد که شهرداری تهران اظهار علاقه کرده است که بازهم در نقشهٔ جاده تغییراتی بدهد.

احتمال میرود که این تغییر در قسمت بالای جاده یعنی در محلی که جاده انحنا پیدا میکند باشد باین طریق که انحنای جاده از بین برده شود و جاده سوم بطور مستقیم بمیدان تجریش متصل گردد.

بنابراین بازهم متذکر میشویم که نقشهٔ فعلی با وجود تصویب کمیسیون مجلس شورای ملی احتمال دارد تغییراتی پیدا کند و فواصل این جاده با جاده‌های شمیران کم و زیاد میشود.

ولی ما از لحاظ علاقه‌ای که خوانندگان ما باین موضوع دارند عین نقشه‌ای را که بتصویب کمیسیون کشور رسیده است چاپ میکنیم:

بطوریکه در این نقشه ملاحظه می شود تغییراتی نسبت بنقشهٔ قبلی داده شده باین ترتیب که مبداء جاده سوم در نقشهٔ قبلی از یك میدان بزرگ واقع در انتهای خیابان روزولت در نظر گرفته شده بود اما در نقشهٔ فعلی مبدأ جاده تا خیابان شاهرضا پائین آمده است یعنی شروع جاده سوم از محل تلاقی خیابان شاهرضا با خیابان روزولت خواهد بود.

طبق نقشه‌ای که در کمیسیون کشور مجلس شورای ملی موجود است طول جاده سوم از محل تلاقی خیابانهای شاهرضا و روزولت ۱۱۸۵۰ متر میباشد. در محل تلاقی این دو خیابان یعنی در محل فعلی دروازه دولت میدان دایره‌ای شکلی بقطر یکصد متر احداث میگردد و عرض خیابان روزولت تا ۴۰ متر اضافه میشود این خیابان تا شمال غربی میدان امجدیه امتداد مییابد و در آنجا میدان دایره‌ای شکل دیگری بقطر ۱۵۰ متر احداث میگردد. این میدان از طرف غرب بخیابان بلوار کرج متصل میشود.

عرض جاده از میدان دوم تا میدان بزرگ شیدزهمان ۴۵ متر خواهد بود. در محل تلاقی خیابان سی متری کمربندی با جاده سوم یك میدان بزرگ لوزی شکل احداث میشود قطر بزرگ این میدان ۵۸۰ متر و قطر کوتاه آن ۴۲۰ متر خواهد بود.

متر خواهد شد جاده ۱۲۰ متری تا میدان الهیه امتداد خواهد یافت این میدان که در نقشه سابق شکل خاصی نداشت در نقشه جدید بصورت مثلث در نظر گرفته شده است از این میدان سه جاده ۴۰ متری منشعب میشود. یکی مستقیم بمیدان تجریش میرود و دو جاده دیگر یکی بجاده پهلوی و دیگری بجاده قدیم شمیران متصل میگردد.

ضمنا برای اینکه عبور و مرور در جاده سوم دچار وقفه نگردد در نقشه جدید پیش بینی شده است که میدانهای محل تلاقی جاده‌های طرفین بجاده سوم طوری ساخته شود که وسائط نقلیه بدون توقف و بطور مستقیم عبور نمایند و وسائط نقلیه ایکه از طرفین می آیند از جاده‌ای که از زیر یا بالای جاده احداث میگردد عبور کنند و اگر بخواهند در مسیر جاده عبور نمایند پس از طی یك دایره بدون اینکه مزاحم وسائط نقلیه دیگر شوند وارد جاده سوم میشوند باین ترتیب جاده سوم بصورت اتوبان ساخته خواهد شد.

در نقشه‌ای که در این صفحه چاپ شده است میدان دروازه دولت وجود ندارد ضمناً خط سبز چپ نقشه مسیر جاده پهلوی شمیران است و اهدافی که روی خطهای افقی نوشته فاصله جاده سوم را با جاده پهلوی نشان میدهد.

اما بازهم تکرار می کنیم که این فواصل ممکن است تغییر کند زیرا فاصله هائی که تعیین شده تا چند متر قابل تغییر میباشد.

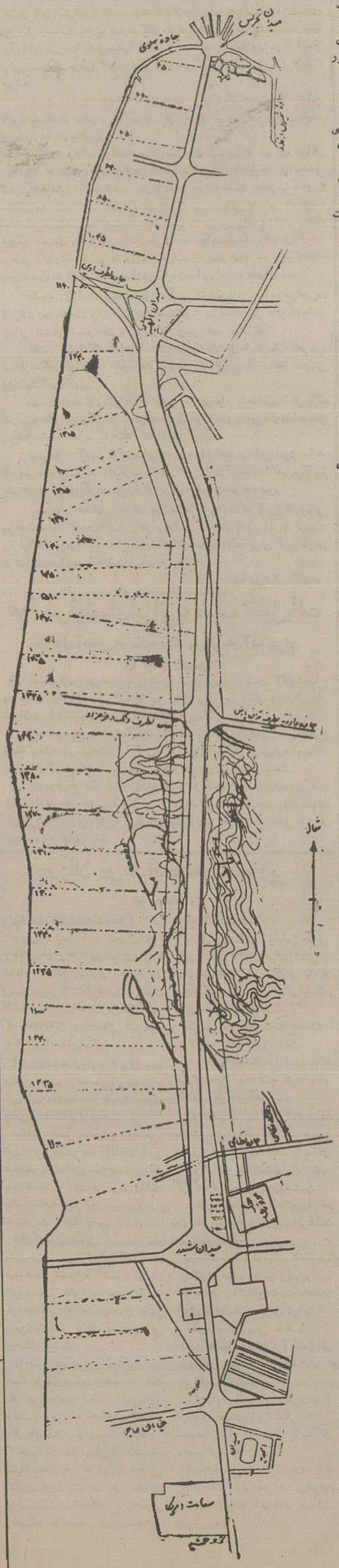

نصب خانه‌های چوبی در فارسینج

بقیه از صفحه اول

مجلس شورایملی اهدا نمود همچنین روز گذشته چکی ببلغ دویست هزار ریال اعانه از طرف نمایندگان مجلس شورای ملی بجمعیت شیر و خورشید سرخ رسید هفته گذشته خانم هنج رئیس دفتر پرستاری اتحادیه موسسات صلیب سرخ بتهران آمد و ضمن بازدید موسسات جمعیت بوسیله آقای دکتر عباس نفیسی معاون فنی و دبیر کل جمعیت بحضور والاحضرت شاهدخت شمس پهلوی معرفی شد و روز چهارشنبه گذشته بزنو باز گشت

کمك سازمان امنیت

امروز ده قطعه چك ده هزار ریالی جمعاً یکصد هزار ریال که از طرف کارمندان سازمان اطلاعات و امنیت کشور برای کمك به آسیب دیدگان جمع آوری شده بود ضمن نامه‌ای از طرف تیمسار سرلشکر بختیار رئیس سازمان امنیت دائر براظهار تاسف از حادثه زلزله اخیر بشیر و خورشید سرخ ارسال گردید جمعیت شیر و خورشید سرخ ضمن نامه‌ای از این اقدام نیکوکارانه تشکر بعمل آورد.

گزارش از اسدآباد

خبرنگار ما از اسدآباد گزارش می دهد: آقای دکتر صبار فرمانفرمائیان بوسیله آقای حسن بکائی مقدار پانزده هزار کیلو گندم و ده هزار کیلو جو جهت آسیب دیدگان زلزله غرب ارسال داشته است.

خبرنگار ما اضافه کرده است: قریه منورتپه که دارای دویست نفر جمعیت میباشد بر اثر زلزله های اخیر بکلی ویران شده است و اهالی دارای وضع خوبی نمیباشند و تقاضا دارند جمعیت شیر و خورشید سرخ بده «منورتپه» نیز کمکهای بیشتری بکند.

یك پیشنهاد از قصر شیرین

خبرنگار ما از قصر شیرین طی نامه‌ای پیشنهاد کرده است: در اینموقع که با تمام قوا برای رفاه حال زلزله زدگان غرب کوشش میشود شایسته است که هزاران بالتو و کت مستعمل که در انبار گمرك قصر شیرین توقیف شده و مالکی ندارد بزلزله زدگان تسلیم شود.

سفیر امریکا بتهران مراجعت نمود

بقیه از صفحه اول

آقای چی پین که با یك پاکت بزرگ نزد وزیر امور خارجه رفته بود پس از خروج از اطاق آقای دکتر اردلان بخبرنگار ما گفت:

مذاکرات ما مربوط ببرنامه توقف آقای دالس وزیر امور خارجه امریکا و همراهان ایشان در تهران بود.

سفیر کبیر امریکا درباره موقع ورود آقای دالس بتهران گفت: طبق برنامه هواپیمای ایشان ساعت ۴ بعدازظهر روز جمعه چهارم بهمن در فرودگاه مهرآباد بزمین خواهد نشست و ساعت ۹ صبح روز یکشنبه ششم بهمن بطرف آنکارا پرواز میکند.

سفیر کبیر امریکا راجع باینکه آیا آقایان نخست وزیر و وزیر امور خارجه و مدیر کل سیاسی وزارت امور خارجه باهواپیمای مخصوص آقای دالس عازم آنکارا خواهند شد گفت:

این بسته بتعداد صندلیهای اضافی هواپیمای آقای دالس میباشد البته اگر تعداد صندلیهای اضافی کافی برای هیئت نمایندگی ایران باشد باتفاق عازم آنکارا خواهند شد.

اسامی همراهان دالس

امروز اسامی همراهان آقای دالس بشرح زیر منتشر شد:

بانو فوستر دالس

آقای ویلیام راتری معاون وزارت امور خارجه امریکا در قسمت امور خاور نزدیك با آسیای جنوبی و افریقای شمالی

آقای فردریك ر اینهارت مشاور وزارت امور خارجه امریکا

آقای ژزف فاتائیل گرین معاون وزارت امور خارجه

آقای آندریو بریبنك معاون وزارت امور خارجه در قسمت امور عمومی

آقای جان ابروین نماینده معاون وزیر دفاع امریکا

خانم تیلیس برتو

آقای هرمان الیس

آقای لوئی جفرسون

تمرکز برنامه هفت ساله

بقیه از صفحه اول

نقشه اقتصادی دولت از محل ۷۰۰ میلیون تومان

آنگاه آقای ابتهاج درباره سئوال مربوط به نقشه جداگانه اقتصادی دولت از محل ۷۰۰ میلیون تومان پشتوانه اسکناس گفتند بنظر من مملکتی مثل ایران بایستی حتماً برنامه و مرکزی برای اجرای برنامه خود داشته باشد و اخذ تصمیمات اقتصادی بدون توجه بتمام جهات قضیه صلاح نیست.

آقای ابتهاج در مورد ۷۰۰ میلیون تومان پشتوانه اسکناس اضافه نمود که قسمتی از این پول تخصیص به اعتبارات صنعتی و کشاورزی داده شده که آنچه مربوط باعتبارات صنعتی است که وزارت صنایع پس از رسیدگی پیشنهادها با پرداخت آن موافقت می کند اما این تصمیم موقتی است زیرا مذاکراتی با بانك بین المللی و عده‌ای از بانکهای خصوصی شده و حدود ۱۰ روز دیگر نمایندگان آنان وارد تهران خواهند شد تا بانك جدیدی برای دادن اعتبارات صنعتی بصاحبان صنایع خصوصی تشکیل دهند و دولت و سازمان برنامه و سرمایه داران خصوصی ایرانی هم در این بانك مشارکت خواهند کرد.

این بانك علاوه بر دادن اعتبارات صنعتی وسائلی جهت تشویق و فعالیت افراد در امور صنعتی فراهم خواهد کرد

هدف این بانك تنها دادن اعتبار نیست بلکه راهنمائی فنی بصاحبان صنایع خصوصی می باشد

فروش کارخانجات

درباره فروش کارخانجات وی گفت من با فروش کارخانجات سازمان برنامه صد در صد موافقم ولی با دخالت سازمان برنامه در تهیه صابون و یا قماش هم صد در صد مخالفم و ما کارخانه‌ای که بد کار کند بردم و اگذار نخواهیم کرد سازمان برنامه تا دو سال دیگر با کمك متخصصین فنی جرح فرای کارخانجات سازمان برنامه را پس از این که بصورت بهترین و مجهزترین واحد های صنعتی کشور در آمد و روی اصول امروزه دنیا اداره شد ببردم عرضه خواهد کرد و حتی برای مدتی تضمین خواهیم کرد که این کارخانجات منفعت بدهد.

ما اینکار را میکنیم تا کسانیکه پول دار نسفته بازی نکنند و جرات داشته باشند در کارهای صنعتی سرمایه گذاری نمایند

در حال حاضر یکی از عوامل مخرب اقتصاد کشور سفته بازی و خرید ملك بجای سرمایه گذاری در کارهای صنعتی کشور است

قاچاقچیان معروف مشهد متواری شده‌اند

دو افسر سابق همکار قاچاقچیان که بازداشت شده بودند بتهران اعزام شدند

امروز خبرنگار ما تلگرافی از مشهد اطلاع داد: سرهنگ دوم صبور و سرهنگ دوم شفیعی که چندی قبل باتهام همدست بودن با قاچاقچیان بازداشت شده بودند روز پنجشنبه توسط قطار بتهران اعزام شدند

بعد از دستگیری پنج نفر قاچاقچی معروف و دو نفر از همکاران موثر آنها تمام قاچاقچیان سرشناس مشهد از ترس بسایر شهرهای ایران متواری شده‌اند

ماجرای آناستاسیا در دادگاه هامبورك

یك زن ۵۷ ساله آلمانی مدعی است که وارث دختر آخرین تزار روسیه است و برضد وارث تزار اقامه دعوی کرده است

هامبورك ـ دادگاه هامبورك به بانو آنا آندرسون ۵۷ ساله که مدعی است دختر کوچك آخرین تزار روسیه است اخطار کرد که مدارك خود را باین دادگاه ارائه دهد.

اکنون مدت ۲۵ سال است که آناستاسیا دختر کوچك تزار روسیه بطور مرموزی ناپدید گردیده است بانو آنا آندرسون ادعا کرده که همان دختر تزار روسیه است و چند نفر از مهاجرین روسی نیز براین امر گواهی داده‌اند.

دادگاه بوی اطلاع داده که هرگونه مدارك از قبیل عکسهائیکه از اعضای خانواده سلطنتی تزار روسیه برداشته و مکاتباتی که با آنها داشته در اختیار دادگاه بگذارد.

شکایت علیه وارث دیگر

بانو اندرسون علیه دوشس مکلمبورك که از خانواده هس میباشد و با تزار شوروی که زنش از این خانواد بوده قرابت دارد اقامه دعوی کرده و خاطر نشان ساخته برخلاف رائی که دادگاه داده دوشس مزبور تنها وارث تزار روسیه نیست بلکه او وارث بلافصل تزار است. دادگاه از دوشس مزبور نیز درخواست کرده که مدارك خود و عکسهائی که از اناستاسیا دارد برای دادگاه ارسال دارد.

بانو آندرسون قبلا بدادگاه برلن شکایت کرده بود ولی در سال گذشته این دادگاه رای داد که مدارك بانو آندرسون کافی برای اثبات مدعای او نیست. (اسوشیتدپرس)

قمارخانه لرد اولیدی‌ها

لندن ـ نیم های شب گذشته پلیس لندن بخانه یکی از لردهای انگلیسی حمله کرد وعده‌ای لرد و لیدی را که دارای «خون آبی» هستند دستگیر نمود این عده متهم بودند که قمارخانه دایر کرده‌اند و بهمین جهت همگی دستگیر شده و باید محاکمه شوند.

تمام دستگیر شدگان از طبقه لردها و لیدیها هستند و یکی از لیدیها از نزدیکان ملکه الیزابت میباشد (اسوشیتدپرس)

تونس حاضر بانعقاد قرارداد دفاعی با فرانسه است

تونس ـ بورقیبه رئیس جمهوری تونس طی اظهارات رادیوئی خود گفت که تونس حاضر است با فرانسه داخل مذاکره برای انعقاد یك قرارداد دفاعی بشود مشروط براینکه فرانسه قبلا کلیه پایگاههای نظامی خود باستثنای پایگاه دریائی بیزرتا را تخلیه نماید در صورتی که فرانسه حاضر بانعقاد چنین پیمانی نشود تونس چاره‌ای نخواهد داشت که بسایر کشورها و حتی ناتو مراجعه نماید اما ترجیح میدهد که قبلا با فرانسه داخل مذاکره شود زیرا با فرانسه و مردم آن آشنائی دارد

آمار هوائی

آمار هوائی ۲۰ دی ماه ۱۳۳۶ از اداره کل هواشناسی

ساعت شش و نیم صبح	۳٫۸	درجه بالای صفر
« ۱۲٫۳۰	۱۲٫۸	درجه بالای صفر
« ۱۸٫۳۰	۷٫۶	درجه بالای صفر
حداکثر	۱۴	درجه بالای صفر
حداقل	۰٫۵	درجه بالای صفر

مقایسه: درجه حرارت تهران نسبت بروز قبل صبح ۲٫۱ درجه و ظهر ۱٫۷ درجه و شب ۰٫۴ درجه بیشتر بوده است.

حداکثر حرارت نسبت به روز قبل ۱٫۹ درجه بیشتر بوده است

گرمترین و سردترین نقاط: در ۲۴ ساعت گذشته طبق آمار هواشناسی کشوری (مهرآباد) گرمترین نقاط ایران کرمان ۲۶ درجه و سردترین نقاط شهرکرد و اصفهان ۷٫۵ درجه زیر صفر بوده است.

دنباله خبرهای خارجه

سومین اسپوتنیك

وین ـ خبرگزاری رسمی مجارستان اطلاع داد در مسکو شایعاتی فراوان جریان دارد که شوروی در ژانویه سومین ماه مصنوعی خود را بفضا پرتاب خواهد کرد.

این ماه بطور کلی مانند دو ماه سابق بوده ولی براساس تجربیات حاصله، در بعضی از آلات و ادوات آن تغییراتی داده خواهد شد. (آسوشیتدپرس)

یك نویسنده چترباز در قطب فرود میآید

ولینگتن ـ سر ادموند هیلری طی یك پیام رادیو تلفونی بعنوان نخست وزیر زلاند جدید اظهار داشت که منتظر است به دسته دکتر فوش به پیوندد تا باتفاق بناحیه اسکات واقع در قطب جنوب بروند دکتر فوش پریروز ۵۰ کیلومتر دیگر پیشروی کرد.

نویسنده چترباز

سیدنی ـ سر گردو یلیام استانلی ماس یکی از چترباز ان بریتانیا که نویسنده مشهوری نیز میباشد در سیدنی اظهار داشت که قصد دارد طی چند روز آینده وسیله چتر در قطب جنوب فرود آمده و بدسته اعزامی و یویان فوش به پیوندد. (رویتر)

دزدان اسب اعدام میشوند

مسکو ـ روزنامه روسی (سویتسکایا) در شماره دیروز خود اطلاع داده که در شوروی سه نفر بجرم دزدی اسب بمرك محکوم شده‌اند.

دو تن دیگر از دزدان اسب بزندان محکوم شده‌اند.

در شوروی تاکنون مجازات اعدام تنها در مورد خیانتکاران اجرا میشد

خط هوائی لندن مسکو

لندن ـ کمپانی انگلیسی خطوط هوائی اروپائی قرار است در نیمه ماه آتیه پروازهای آزمایشی بین لندن و مسکو را آغاز نماید. انتظار میرود بزودی هواپیماهای انگلیسی و شوروی در این خط پرواز کنند. (رادیو لندن)

بمب اتمی بر فراز کانادا

آتاوا ـ دیروز وزیر دفاع کانادا به پارلمان آنکشور گفت که هواپیماهای آمریکائی معمولا موقع پرواز از فراز کانادا با خود سلاح اتمی حمل میکنند.

وی گفت این عمل جان و مال مردم کانادا را بخطر نمی‌اندازد و دولت آمریکا قبل از پرواز هواپیماها با سلاح اتمی باید اجازه مخصوص در این زمینه از کانادا دریافت کند.

(آسوشیتدپرس)

برای تعیین رئیس جمهور جدید

وین ـ رادیو بخارست اطلاع داد که پارلمان رومانی امروز جلسه مخصوصی برای تعیین رئیس جمهوری جدید بجای پترو گروزا رئیس جمهور فقید تشکیل داد. (رویتر)

اولین قطار حامل نفت الجزایر

قطاریکه پیشاپیش حرکت میکرد منهدم شد

الجزایر ـ دیروز اولین قطار حامل نفت از توکورت به فیلیپ‌ویل رسید. سربازان فرانسوی بفاصله ۵ کیلومتر در سرتاسر خط مزبور به پاسداری مشغول بودند تا از حمله ملیون بقطار مزبور جلوگیری کنند.

در اثر برخورد یك قطار باری حامل مواد خوراکی در نزدیکی شهر فیلیپ‌ویل به مین در حدود ۲۰ واگن بشدت بهوا پرتاب شد.

این دومین اقدامی است که از طرف ملیون در طی هفته اخیر بعمل آمده و خط عمده بین توقورت و ساحل مدیترانه مورد حمله قرار میگیرد. قطار مزبور پیشاپیش قطار حامل نفت حرکت میکرد. (رویتر)

امریکا باید به پیمان بغداد بپیوندد

لندن ـ دیروز روزنامه متنفذ دیلی اکسپرس چاپ لندن نوشت که آمریکا با خودداری از قبول عضویت کامل در پیمان بغداد بازی «سعی کن باور کنند» را اجرا میکند.

دیلی اکسپرس مینویسد: بفرض آنکه جنگی بوقوع بپیوندد و انگلیس وارد در این جنك شود ایالات متحده آمریکا بنفع انگلیس اعلام جنك نخواهد داد؟

این روزنامه پاسخ میدهد البته آمریکا بنفع انگلیس وارد جنك خواهد خواهد شد زیرا متحد انگلیس است.

پیمان بغداد اعضای خود را در مقابل تجاوز احتمالی شوروی متحد میسازد.

دیلی اکسپرس بمناسبت شرکت دالس در کنفرانس شورای وزرای پیمان در آنکارا با مریکا توصیه میکند که عضویت کامل پیمان بغداد را بپذیرد. (آسوشیتدپرس)

یادداشت های جدید بولگانین بدول غرب

بقیه از صفحه چهارم

سرحتی که شوروی در ارسال این یادداشتها نشان میدهد بنظر مطلعین سیاسی دال بر آنستکه این دولت میکوشد تا ابتکار عملیات را در صحنه امور سیاسی بدست خود داشته باشد و باین ترتیب در موقع لازم بتواند ادعا کند که در تخفیف بحران بین المللی سهم بسزائی داشته است

نامه جدیدی که برای ۱۹ کشور ارسال گردیده بامضای بولگانین نخست وزیر اتحاد شوروی است ولی از قرائن چنین برمیآید که بدستور نیکیتا خروشف دبیر اول حزب کمونیست تهیه گردیده است.

روزنامه پراودا ارگان حزب کمونیست شوروی این نامه را چاپ کرده است و سر مقاله مفصلی نیز در تایید آن نوشته است.

این روزنامه افزوده است که عین همین نامه برای کشورهای دیگر عضو سازمان ملل متحد نیز ارسال گردیده و حتی برای کشور سویس نیز که عضو سازمان ملل متحد نیست ارسال شده است بطوریکه مطلعین اظهار کرده اند در نامه اخیر از بکار بردن کلمات و اصطلاحات زننده و خشونت آمیز خودداری شده و موضوع مورد پیشنهاد همانست که سابقا ذکر شده با این تفاوت که در یادداشت اخیر دولت شوروی پیشنهاد کرده که کنفرانس سران دول بزرك در شهر ژنو تا یك الی دو ماه دیگر تشکیل شود.

پشتیبانی از پیشنهاد مکمیلان

بولگانین در این یادداشت ضمنا از پیشنهاد چهارم ژانویه مکمیلان در مورد پیام عدم تعرض پشتیبانی کرده و خاطر نشان ساخته که این همان پیشنهادیست که شوروی بارها طرح کرده است.

ضمنا تاس خبرگزاری رسمی شوروی خاطر نشان کرده که واضحست تمام مسائلی که مربوط بچین است میبایستی باشرکت اینکشور حل و فصل شود.

در این تغییر اضافه شده که شوروی لازم میداند بار دیگر تاکید کند هر سیاستی که از عضویت چین کمونیست در سازمان ملل متحد مخالفت بعمل آورد از بهبود وضع بین المللی جلوگیری خواهد کرد.

ضمیمه یادداشت

لندن ـ ضمیمه یادداشت اخیر شوروی که در لندن انتشار یافته نشان میدهد که دولت شوروی در حال حاضر مایل نیست در کمیسیون خلع سلاح سازمان ملل متحد که تعداد نمایندگان و اعضای آن بتازگی از ۱۲ نفر به ۲۵ نفر افزایش یافته شرکت کند

در این یادداشت افزوده شده که بموضوع خلع سلاح در کنفرانس سران دول بزرك میبایستی رسیدگی بعمل آید.

در این ضمیمه که در ۱۹ صفحه تنظیم گردیده خاطر نشان شده که دستور کنفرانس برای دول بزرك باید عبارت از رسیدگی بمسائل مختلف از قبیل مسائل ذیل باشد:

۱ ـ متوقف ساختن آزمایش‌های اتمی و هیدرژنی در مدت دو یا سه سال آینده.

۲ ـ تعهد بتحریم سلاحهای اتمی و هیدرژنی

۳ ـ رسیدگی به پیشنهاد لهستان برای ایجاد یك منطقه خلع سلاح شده در مرکز اروپا ۴ ـ انعقاد یك پیمان عدم تعرض بین شرق و غرب ۵ ـ تقلیل افراد نیروهای نظامی در آلمان و کشورهای عضو سازمان دفاعی اتلانتیك شمالی و سازمان دفاعی پیمان ورشو.

۶ ـ رسیدگی به پیشنهاد مربوط بایجاد یك منطقه بطول ۸۰۰ کیلومتر در مرکز اروپا برای بازرسی و عکس برداری هوائی و ایجاد پست‌های کنترل در محل تلاقی راه آهن‌ها و جاده‌ها ۷ ـ توسعه بازرگانی بین المللی ۸ ـ جلوگیری از تبلیغات جنك ۹ ـ اقدام برای رفع بحران خاورمیانه.

قابل قبول نیست

لندن ـ طبق گزارشهای موجود، انگلستان لااقل در دو تا سه ماه آینده مذاکره سران دول را با شوروی ممکن نخواهد دانست. محافل رسمی انگلستان اظهار میدارند ۱۵ دولت عضو ناتو اظهار نظر کرده‌اند که پیشنهادهای کنونی شوروی برای تشکیل جلسه‌ای از سران دولتها قابل قبول نیست

سلوین لوید در یك جلسه سیاسی اظهار داشت که: «ما هیشه برای مذاکره باشوروی آماده‌ایم. لیکن برای مذاکره راههای بهتری از کنفرانسهای عمومی وجود دارد. کنفرانسی از وزرای خارجه کشورها قادر خواهد بود که به بن بست خلع سلاح طی یکی دو روز خاتمه دهد. این امر یك پیروزی روحی خواهد بود و کارهای مهمتری را امکان پذیر میسازد». (آسوشیتدپرس)

اختلاف نظر

لندن ـ سخنگوی وزارت خارجه بریتانیا گفت که بین نظریات دالس وزیر خارجه امریکا و دولت بریتانیا اختلاف نظری در مورد کنفرانس سران کشورهای بزرك وجود ندارد.

وی گفت که روش بریتانیا با اعلامیه کنفرانس پاریس مطابقت دارد.

بنظر محافل سیاسی لندن بین نظریات دالس و وزارتخانه بریتانیا اختلافاتی در مورد مذاکره با شوروی وجود دارد اما این اختلافات اساسی نیست بلکه مربوط بنحوه عملی است که باید انجام شود. (رویتر)

سردی محافل واشنگتن

واشنگتن ـ محافل مطلع امریکا در واشنگتن اظهار کردند که پیشنهاد اخیر شوروی دائر بتشکیل یك کنفرانس از سران دول بزرك شرق و غرب که مسکو روی آن اصرار زیاد میورزد به دقت مورد بررسی قرار گرفت ولی آنطور که انتظار میرفت استقبال نشد بطوریکه محافل مزبور خاطر نشان کرده‌اند مقامات آمریکا پیشنهاد شوروی را با سردی تلقی کردند از ـ قرار معلوم دالس وزیر امور خارجه امریکا بزودی در یك کنفرانس مطبوعاتی به پیشنهاد مزبور که از طرف بولگانین نخست وزیر شوروی طرح گردیده پاسخ خواهد داد.

بطوریکه مطلعین اظهار کرده‌اند هیچ قرینه و دلیلی براینکه کاخ سفید و واشنگتن و وزارت امور خارجه سیاست خود را عوض کرده‌اند و در نظر دارند با شوروی وارد مذاکره شوند وجود ندارد.

مقام محترم مدیریت کل فرهنگ استان تهران

چون بیاس نیم قرن خدمات فرهنگی خانم مدیره امیرصحی مؤسس دبستان و دبیرستان دخترانه فروهر یکباب دبستان نوساز دولتی در بخش ۹ فرهنگی بنام امیرصحی نام گذاری گردیده بدین وسیله مراتب سپاسگذاری خود را باولیای محترم وزارت فرهنگ تقدیم داشته امیدواست کلیه کسانیکه در راه خدمات فرهنگی علی‌الخصوص فداکاری مینمایند بیش از پیش بمراحم اولیای فرهنگ دلگرم و مستظهر باشند.

رئیس دبیرستان و دبستان دخترانه فروهر مهرانگیز امیرصحی

آ ـ ۴۳۲۲۵

از تهران پارس این شهر زیبا و مدرن دیدن کنیم

در این عکس وسعت و صفای خیابانها بچشم میخورد که همه اسفالته و جدول بندی و مشجر هستند. این عکس مربوط بمنظره عمومی یکی از این خیابانهای زیبا و خوش آب و هوا است

نظیر این ساختمان پنج اطاقی در تهران پارس زیاد دیده میشود، این خانه‌ها که از پنج تا هفت اطاق دارند طبق جدیدترین و مدرن‌ترین نقشه‌ها ساخته شده و مجهز بتمام وسائل رفاه و آسایش از قبیل لوله کشی، برق، حمام با وان و دیوترم و غیره هستند

تهران پارس چگونه بوجود آمد؟

در سال ۱۳۳۴ هیجده نفر از زرتشتیان که هدفی جز خدمت بهم‌نوع و تهیه وسائل آسایش دیگران ندارند تصمیم گرفتند که با شرکت و بکار انداختن سرمایه‌ای شهری زیبا و مدرن طبق اصول و نقشه جدید بسازند، همین منظور هفت میلیون متر زمین بایر و غیر قابل مصرف دیروز را که امروز شهری ییلاقی و مدرن و زیبا باسم «تهران پارس» تبدیل شده گرفته و مشغول کار شدند و در مدت کمی توانستند با کمك مهندسین و نقشه برداران تحصیل کرده و با تجربه مجموعه‌ای از زیبائی و ظرافت در نقطه مناسبی سازند که اینقدر مورد توجه مردم قرار گیرد.

از این هفت میلیون متر زمین دو میلیون متر آن صرف خیابان کشی شده و دو میلیون متر آن صرف مکانهای عمومی و عام المنفعه از قبیل (مسجد، حمام، مدرسه و غیره...) شده و سه میلیون متر آن در معرض فروش قرار گرفته که نیمی فروخته شده و نیم دیگر آن باقیست.

سرمایه اولیه این شرکت ۱۷ میلیون تومان بوده و تا بحال در حدود هفتاد و سه میلیون تومان خرج کرده‌اند یعنی پول مقدار زمینی که تا بحال بفروش رفته باضافه مقدار دیگر.

وسعت قطعات از ۳۲۴ تا ۱۰۰۰ متر است و خانه‌های ساخته شده پنج یا شش یا هفت اطاق هستند با تمام وسائل آسایش و رعایت نکات بهداشتی و صرف مصالح گران قیمت و قابل اطمینان.

قیمت این خانه‌ها از پنجاه هزار تا شصت هزار تومان است که ثلثش نقد و بقیه در مدت سی و شش ماه باید پرداخت شود و البته کسانیکه خودشان زمین داشته باشند باید ساختمان را طبق نقشه مهندسین شرکت سازند که بزیبائی شهر لطمه‌ای وارد نشود.

با توجه بنکات بالا و تأمین بودجه از لحاظ آب و برق و وسیله آب و ذهاب و امنیت و سایر امور، عده زیادی از مردم،

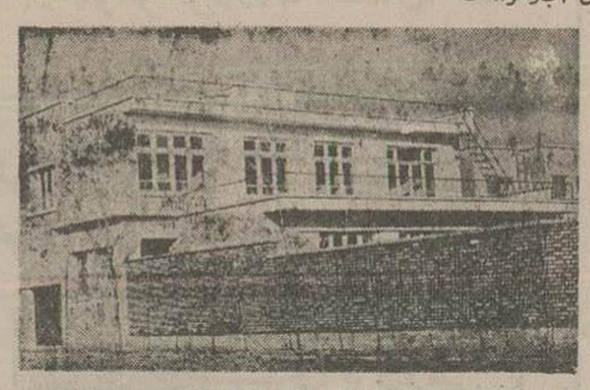

این و یلای زیبای باصفا متعلق به «والاحضرت شاهپور حمیدرضا» است

اوائل جاده مخصوص «تهران پارس» قبل از هر چیز چشم انسان باین تابلو می‌افتد که روی آن با حروف درشت نوشته شده «خوش آمدید بتهران پارس»

بعد از پشت سر گذاشتن جاده مخصوص آدم خودش را در یك شهر زیبا و تمیز و مدرن می‌بیند که اگر حمل باغراق نشود می‌توانم بگویم که براستی من فکر کردم در یکی از شهرهای زیبا و مدرن اروپا هستم میدان وسیع و زیبای «تهران پارس» با فواره‌های آب و نیمکتهای سفید اطراف استخر منظره‌ای بسیار تماشائی بوجود آورده و در کنار میدان ساختمانها و مغازه‌هائی طرز جدید بنا شده که بی‌نهایت تماشائی است.

خلاصه دیدن آنهمه زیبائی و ظرافت مرا وادار کرد که بدنبال تحقیقات بیشتری بروم.

خصوصاً افراد معتبر، متوجه «تهران پارس» شده و هر کس سعی میکند در آخور حالش خانه یا ویلا یا باغی در این قسمت داشته باشد. منجمله والاحضرت شاهپور حمیدرضا ویلای زیبائی در «تهران پارس» دارند و همین چند روز قبل تیمسار مختار هم بامشاهده وضع موجود سفارش یك ویلا دادند.

چون تمام نقاط «تهران پارس» از لحاظ آب که اولین شرط حیاتی هر مکانست بطور کامل تامین شده، عده‌ای با احداث باغها و باغچه های زیبا و زیبائی این شهر افزوده‌اند و اتفاقا همانطور که مشغول گردش بودم، باغ بزرگی نظرم را جلب کرد و وقتیکه با مسئول مربوطه اش صحبت کردم فهمیدم که این باغ متعلق به سرلشکر «افشارپور» است و باغبان میگفت که پسر سرلشکر، آقای فریدون افشارپور تاسیساتی در آنجا دایر کرده و در نظر دارد مرغداری مدرنی ایجاد کند.

یك نکته مهم دیگر امنیت شهر است. «تهران پارس» تنها شهر کوچك و زیبائیست که شهر دار و مامورین امنیتش را خود مؤسسین و شرکت و سکنه آنجا تشکیل میدهند و جالب اینست که تا بحال کوچکترین اتفاق سوئی در هیچ نقطه «تهران پارس» روی نداده و شبها مامورین مرتبا در حال گشت هستند.

در ریر ناژ های مدی که همه هفته روزهای پنجشنبه چاپ می‌شود در مورد آب، برق جزیره‌های نفر سحر و زیبا استخرهای مجهز شنا، کازینوی مجلل، کارخانجات بنا سازی و حمام آن که در تمام تهران نمونه است و خیابان کشی و درختکاری و غیره ... گزارشهای مفصلتری خواهید داد

یکی از چیزهای جالبی که ضمن گردش نظر هر بیننده را جلب میکند میدان مرکزی «تهران پارس» است. این میدان مصفا و تماشائی بخصوص موقع غروب آفتاب منظره‌ای بس جالب و بدیع دارد.

این عکس مربوط بقسمتی از یکی از دهها و یلای زیبائیست که در نقاط مختلف «تهران پارس» احداث شده و تیمسار سرلشکر بختیار با دیدن این و یلا طالب خرید آن شدند

اطلاعات

شرفیابی سفیر جدید ایران در هند

مشفق کاظمی ۲۹ دیماه عازم دهلی میشود

آقای مرتضی مشفق کاظمی معاون پارلمانی وسیاسی وزارت امور خارجه که بسمت سفیر کبیر ایران در هند تعیین شده است پس فردا صبح بوسیله آقای دکتر اردلان وزیر امور خارجه بحضور شاهنشاه معرفی شده و کسب اجازه حرکت خواهد کرد.

امشب بمناسبت انتصاب ایشان بسفیر کبیری ایران در هند ضیافتی بشام در سفارت کبرای هند برپا خواهد شد.

طی هفته گذشته نیز ضیافتهای دیگری در سفارتخانه های انگلیس و پاکستان و ژاپن و چند سفارتخانه دیگر بهمین مناسبت داده شد.

آقای مشفق کاظمی روز بیست و نهم دیماه عازم دهلی نو خواهد شد.

وزیر کشاورزی و مدیر عامل خالصه بخوزستان رفتند

ساعت ۱۱ صبح امروز آقای سرتیپ اخوی وزیر کشاورزی و آقای مهام مدیر عامل بنگاه خالصجات باقطار باهواز عزیمت کردند.

مسافرت آقایان باهواز برای رسیدگی بوضع کشاورزی خوزستان بخصوص نواحی اطراف اهواز و دشت میشان و آهودشت و اراضی سد کرخه و سازمان عمرانی کشاورزی آن ناحیه است.

نقشه اهواز

آقایان سرتیپ اخوی و مهام در این مسافرت باتوجه بنقشه آینده شهر اهواز هر مقدار از اراضی خالصه را که لازم باشد در اختیار شهرداری قرار خواهند داد و برای عمران بقیه اراضی خوزستان اقدام خواهند کرد تا مقدمات تقسیم آن بین زارعین فراهم شود زیرا طبق قانون باید اراضی را اول دائر و بعدا تقسیم کرد.

تجدید نظر در موافقتنامه‌های حمل و نقل ایران و شوروی

هیئت نمایندگی راه آهن دولتی ایران برای حل اختلافات حمل و نقل میان ایران و شوروی بمذاکرات خود بامقامات راه آهن شوروی ادامه میدهند.

پریشب رادیو مسکو اطلاع داد که کنفرانسی باحضور هیئت نمایندگی راه آهن ایران و نمایندگان شوروی در مسکو تشکیل شد.

در این کنفرانس در موافقتنامه های سابق مربوط بروابط حمل و نقل راه آهن بین اتحاد شوروی و ایران تجدید نظر بعمل آمد.

مسئلهٔ برقراری رفت و آمد مستقیم قطارهای مسافربری بین ایران و شوروی نیز مورد بررسی قرار گرفت.

ساعت ۱۰ بعداز ظهر روز ۵ شنبه هیئت نمایندگی ایران باقطار بلنین گراد عزیمت کرد.

اتحادیه کشورهای اسلامی

ازطرف نخست وزیر اسبق عراق پیشنهاد شد

کراچی ـ دکتر فاضل جمالی نخست وزیر اسبق عراق که ازطرف کشور خود در کنفرانس بین المللی اسلامی لاهور شرکت کرده بود قبل از آنکه این شهر را بعزم عراق ترک کند در جلسه‌ای که باحضور شرکت کنندگان در کنفرانس تشکیل شده بود گفت:

تشکیل اتحادیه کشورهای اسلامی عامل بسیار موثری در حفظ صلح جهان خواهد بود. وی گفت دین اسلام برای همکاری بین ملل احترام فراوان قائل است و میتواند وسیله موثری درمورد احیای اخلاق و معنویات در جهان باشد.

دکتر فاضل جمالی اضافه کرد که ملل آسیائی و افریقائی میتوانند با ایدئولوژی غرب که به آزادی سیاسی فردی و حقوق بشری احترام میگذارد همکاری و مشارکت نمایند لیکن بعکس کمونیسم هم از لحاظ سیاسی و هم از لحاظ ایدئولوژی باعقاید ملل آسیائی و افریقائی تضاد دارد.

اکثر نمایندگان شرکت کننده در کنفرانس اسلامی لاهور این شهر را بقصد کراچی ترک گفتند تا از آنجا بکشورهای خود عزیمت نمایند. عکس بالا که امروز از لاهور برای ما رسیده استاد نفیسی (طرف چپ) و آقای شیخ الاسلامی (طرف راست) نمایندگان ایران را با دکتر محمد ابوزهره نماینده متوفی مصر که قبل از پایان کنفرانس براثر عارضه قلبی درگذشت نشان میدهد

ساعت ۵ و ۴ صبح دیروز آقای سلدن چی پین سفیر کبیر امریکا درایران وبانو باهواپیمای «آل ایتالیا» وارد تهران شدند

شورت با مشاورین بازرگانی
واطلاعات املاک ماهر
قبل از انجام هرگونه معاملات ملکی بنفع شما است
خیابان بوذرجمهری مقابل بازار بزرگ طبقه فوقانی تلفن ۲۱۴۶۲
آ ـ ۳۳۹۵۰ «آگهی خورشید»

رئیس کارشناسان سازمان ملل متحد در وزارت صنایع و معادن

صبح امروز آقای «کلداشیت» رئیس متخصصین سازمان ملل متحد باتفاق چند تن ازمتخصصین معدنی اصل چهار در وزارت صنایع و معادن حضور یافته و باآقای دکتر ضیائی معاون وزارت صنایع و معادن ملاقات نمود.

دراین ملاقات در اطراف وضع معادن ایران وسایر امور مربوط بمعادن گفتگوهائی صورت گرفت.

اعطای نشان بدو نفر از روسای گمرک

هفته گذشته مراسمی در دفتر آقای سرتیپ ضرغام وزیر گمرکات و انحصارات باحضور معاونین و کلیه روسای ادارات تابعه و فرماندهان گارد گمرک در نواحی مرزی بمنظور اعطای نشان که ازطرف شاهنشاه بنابر استدعای آقای وزیر گمرکات و انحصارات بآقایان شکیبائی و مهندس ژاله چیان روسای گمرک خسروی و قصر شیرین بپاس خدمات آنان و جلب رضایت عموم مخصوصا مسافرین عتبات اعطاء شده بود برگزار گردید و در این مراسم آقای وزیر انحصارات نطقی ایراد کرد.

فروشگاه
تریکوبل
قبله دلهاست آنجا
هرچه خواهی ارزوکن
فروشگاه تریکوبل گنجینه عالیترین
وشیکترین بارانیهای یك رو و دورو و کفش
های جدید زنانه و بچگانه و بهترین اجناس
پوشاکی مدل جدید و هزاران نوع دکمه‌های
عالی است.
فروشگاه تریکوبل زیارت گاه
شیك پوشان و مردم باسلیقه تهران
تافرارسیدن ایام عید روزهای
جمعه نیز مفتوح است.
آ ـ ۳۳۲۲۸ «دکانون آگهی مصور»

پارك هتل
از امشب خواننده معروف رادیو وتلویزیون فرانسه
دانیا دوپره
آ ـ ۲۳۲۷۹ ۱ ـ ۳

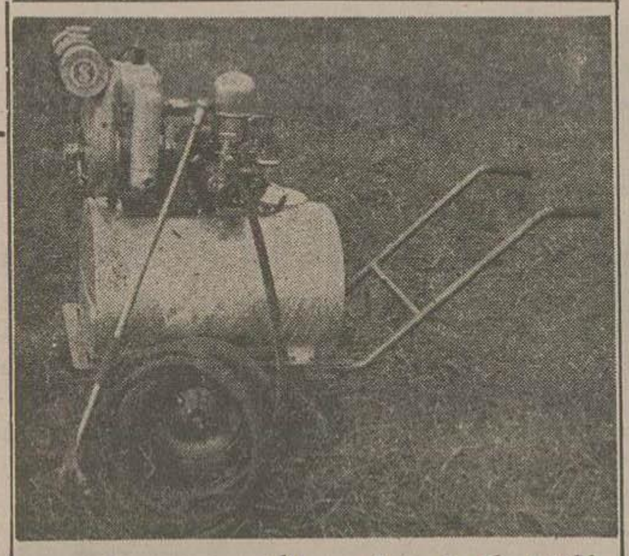

آقایان کشاورزان و مالکین محترم کشور

سازمان توسعه کشاورزی بمنظور بالا بردن سطح کشت و کمك به کشاورزی کشور اقدام بوارد نمودن سپاشهای بی.اس.ای (ساخت کارخانجات آلمان) نموده است. سپاشهای مزبور بهترین نوع سپاسی میباشد که تاکنون بایران واردشده وقیمت آن بسیار نازل و باهزینه کم و مدت کوتاه میتوان مقدار زیادی مزارع زراعتی یا باغات را سپاشی نمود. کمپانی بی.اس.ای سازنده ۲۸ نوع مختلف سپاشهای موتوری وغیرموتوری میباشد وسپاشهای مزبور ازنیم قوه اسب تا ۳۰ قوه اسب وبظرفیت از ۱۵ تا ۶۰۰ لیتر و سپاشهای موتوری مخصوص مزارع چغندرقند و غلات وسایر محصولات زمینی وسپاشهای خودکار موتوری مخصوص باغات وسیع پسته و مرکبات ومیوه وغیره میباشد.

سپاشهای بی.اس.ای سالیان دراز در آلمان و سایر کشور ها بخوبی امتحان داده ودرایران هم مورداستفاده و رضایت کامل مالکین و کشاورزان واقع گردیده است. برای هرگونه اطلاع ودریافت کاتالوگهای مختلف سپاشهای بی.اس.ای بنمایندگی انحصاری آن در ایران سازمان توسعه کشاورزی وابسته بتجارتخانه آگاه کرمان مراجعه فرمائید

نمایندهٔ انحصاری
سپاشهای بی اس ای (B.S.E) درایران
سازمان توسعه کشاورزی
کرمان
آ ـ ۲۳۳۴۹ ۱ ـ ۲

توضیح سفارت افغانستان در تهران

سفارت افغانستان نامه زیر را درباره خبر مندرجه در شماره روز پنجشنبه اطلاعات باداره فرستاده است:

بطوریکه ازمنابع رسمی اطلاع گرفته ایم د افغانستان امتیاز نفت بهیچ مملکتی داده نشده بلکه صرف برای مطالعات راجع بمنابع نفت شمال بین وزارت معادن افغانستان و تخنواکسپورت شوروی قرارداد موقتی امضاء شده است

***

توضیحا باطلاع خوانندگان میرسانیم خبر مزبور که اصل آن ازطرف رادیوی مسکو در بخش فارسی برنامه خود منتشر شده حاکی ازاعطای امتیاز نفت نبوده و در آن فقط باعطای امتیاز اکتشاف نفت اشاره شده است.

مسئله انتخابات اطاق

فعالیت دودسته کاندیداها هنوز درباره هیئت نظارت جدید اخذ تصمیم نشده

بر بروز بدنبال انتشار خبر تعیین پنج نفر اعضای جدید هیئت نظار انتخابات اطاق بازرگانی فعالیت شدیدی ازطرف تجار و کاندیداها شروع شد و دودسته از کاندیداها بامقامات رسمی مذاکره نمودند و هریك کوشش داشتند که نظریات خودرا بمقامات دولتی بقبولانند و بالاخره ببازرگانان اطلاع داده شد که هنوز دراین باره تصمیمی گرفته نشده است.

یکی مقام مطلع بخبرنگار ما اظهار داشت که آقای نخست وزیر علاقمند بتوافق دودسته و آرامش انتخابات میباشد و بهمین علت وزارت بازرگانی هنوز تصمیم قطعی نگرفته است

خبرنگار ما اطلاع می‌دهد که فعالیت دودسته ازعصر روز پنجشنبه بمرحله جدیدی وارد شده وطرفین موافقت نمودند که برای توافق باهم مذاکره کنند واحتمال می‌رود درظرف همین دوسه روز نتیجه مذاکره روشن شود ودرصورت توافق هیئت ۵ نفری جدیدی عهده‌دار کار انتخابات خواهد شد موضوع ادامه قرائت آراء صندوق‌های فعلی یا تجدید انتخابات مسئله ایست که هیئت نظار جدید باید درباره آن تصمیم بگیرد.

امروز وزیر بازرگانی مطلقا ازتماس گرفتن باخبرنگاران خودداری میکرد.

خاکبرداری وخاك ریزی
وتسطیح زمین وجاده سازی باتراکتورهای شرکت ساختمانی
پلدشت از ۵۰ تا ۷۰ درصد ارزان‌تر ازکاری است که با عمله
میتوان انجام داد. نشانی ـ تهران خیابان نادری ـ خیابان همایون
کاشی ۳۰ تلفن ۴۰۶۲۰ آ ـ ۲۳۰۷۳

آ ـ ۳۲۹۸۴

خریداریم
از اراضی دره قشلاق ـ داودیه ـ عباس آباد تهران پارس خریداریم
بدفتر معاملات املاك تهران وحومه خیابان شاهرضا مقابل دبیرستان البرز طبقه دوم مراجعه فرمائید تلفن ۴۳۶۵۵
آ ـ ۳۳۲۷۶

ما تعریف نمی‌کنیم شما هم ببینید
و قضاوت کنید
پارچه‌های زمستانی و تابستانی زنانه و مردانه و پتوهای
کارخانه پشمباف اصفهان با طرح نوینی از پشم
صددرصد طبیعی دردسترس شما گذارده شده
پارچه و پتوهای پشمباف درایران رقیب ندارد
از جوائز بزرك ما استفاده کنید
هر ماه یکمرتبه قرعه کشی
وجوائزی شامل پارچه و پتو به فیش های شماره دار
اصابت خواهد نمود
نمایشگاه و فروشگاه پشمباف اصفهان
خیابان سعدی جنب کوچه مهران (کانون آگهی آسیا)
آ ـ ۳۳۰۱۶

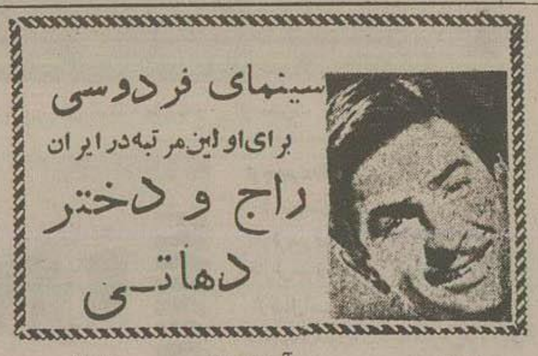

سینمای فردوسی
برای اولین مرتبه در ایران
راج و دختر دهاتی
آ ـ ۳۲۰۳۶ ۶ـ۴

توافق وزارت کشور و شهرداری تهران

درباره اجرای تصویبنامه تقلیل عوارض سینماها

امروز آقای ملایری مدیر کل وزارت کشور درباره اجرای تصویب‌نامه تقلیل عوارض سینماها بخبرنگار ما گفت: پس از اینکه کمیسیون نمایش تشخیص داد که کدامیك ازسینماها مشمول تصویبنامه تقلیل عوارض میشود آقایان وزیر کشور و شهردار تهران از سینماهای مزبور بازدید خواهند کرد و در صورت موافقت تصویب نامه تقلیل عوارض نسبت بآن سینماها بمورد اجرا گذاشته خواهد شد.

باین ترتیب میتوان مسئله تقلیل عوارض راخاتمه یافته دانست

رسیدگی بتقاضای ترفیع سردفتران

سومین جلسه کمیسیون ترفیع سردفتران باحضور آقایان سلامرضا فولادوند مدیر کل ثبت وسیدهاشم مفخم و مهدی مولوی مستشاران دیوان کشور تشکیل شد در این جلسه نسبت به شصت و دو تقاضا که از طرف سردفتران اسناد رسمی شهرستانها رسیده بود رسیدگی و باتعدادی از آنها موافقت گردید.

باین ترتیب تاکنون کمیسیون ترفیع سردفتران از ۳۶۰ تقاضای ترفیع که ازطرف سردفتران شهرستانها ارسال شده به دویست وسی و سه تقاضا رسیدگی و باتعدادی از آنها موافقت کرده است.

عزیمت وزیر گمرکات بجنوب

صبح دیروز آقای سرتیپ ضرغام وزیر گمرکات و انحصارات باتفاق آقایان پاکدامن، خواجه و مهندس رضوی روسای ادارات قند و شکر و غله و ساختمانی گمرك برای سرکشی بگمرك خرمشهر و آبادان و ادارات انحصاری استان مزبور باهواپیما بخرمشهر عزیمت کردند

ستون اعانه

کمك بزلزله‌زدگان غرب توسط کمیسیون خیریه اطلاعات

اعانات زیر بمنظور کمك بزلزله‌زدگان غرب تاظهر امروز ازطرف مردمان خیر و نیکوکار تحویل کمیسیون خیریه روزنامه اطلاعات شده است.

بانو قمرالزمان بهرامی	۵۰۰۰ ریال
بانو قمرتین	۲۰ تکه لباس نو
آقای مصطفی مستوفی	۱۰۰۰ «
تجارتخانه ح. و. ز هارطونیان	۱۰۰۰ «
خانم نادر آرسته	۵۰۰ «
شرکت سیار آقای کشفی	۴۰۰۰ «
شرکت میشن	
آقای مرتضی سنهی	۶۰۰۰ «

ملاقات سیاسی

ساعت ۹ صبح امروز آقای «کانز» سفیر کبیر سوئیس در وزارت امور خارجه حضور یافت وباآقای دکتر اردلان وزیر امور خارجه ملاقات نمود

وزیر بهداری باصفهان رفت و برگشت

صبح دیروز آقای دکتر راجی وزیر بهداری باتفاق آقای دکتر داتشور مدیر کل آن وزارتخانه برای تاسیس آسایشگاه و بازدید از سازمانهای بهداری استان دهم با هواپیما باصفهان رفت

در این مسافرت آقای دکتر راجی بمناسبت بروز مرض تب مالت که اخیرا در اصفهان توسعه یافته موافقت کرد که با نظر معتمدین شهر اصفهان یك کارخانه مجهز شیر پاستوریزه با همکاری یونیسف و وزارت بهداری در اصفهان تاسیس گردد

وزیر بهداری ضمنا دیروز موافقت نامه‌ای ببلغ ۱۰ میلیون ریال جهت ساختمان یك آسایشگاه دویست تختخوابی در اصفهان امضاء کرد بموجب این موافقت نامه هیئتی زیر نظر استاندار ورئیس بهداری واشخاص ذیصلاحیت اصفهان در ساختمان آسایشگاه نظارت خواهد کرد تا در مدت کمتر از یکسال ساختمان آسایشگاه تکمیل و تحویل وزارت بهداری بشود.

آقای دکتر راجی ساعت ۵ بعداز ظهر بتهران مراجعت کرد.

جشن ولادت

بعداز ظهر دیروز بدعوت آقای سید حسین صدر شیرازی رئیس انجمن ارتباط سادات مجلس جشنی بمناسبت ولادت حضرت فاطمه زهرا (ع) در مسجد فخرالدوله باحضور عده کثیری از طبقات مختلف منعقد بود.

آگهی
رزرو اطاق برای ایام نوروز ۱۳۳۷
در مهمانخانه‌های رامسر و بابلسر از
تاریخ ۲۰ دیماه آغاز گردیده برای
رزرو اطاق ببنگاه مهمانخانه‌های املاك
پهلوی خیابان پاستور مراجعه
فرمائید
بنگاه مهمانخانه‌های املاك
پهلوی آ ـ ۳۳۱۹۸

توقیف مجله فردوسی

امروز اطلاع حاصل شد که مجله نامی فردوسی بعلت انتشار گراوری از جمال عبدالناصر رئیس جمهور مصر بدستور دولت توقیف شده است.

توقیف این مجله مایه کمال تأسف میباشد و امیدواریم بزودی رفع سوء تفاهم ورفع توقیف بشود ودرعین حال ما ناگزیر بتذکری میباشیم و آن این است که دولت ومطبوعات مصر نیز متقابلا احساسات ملی مردم ایران را رعایت کنند وازپارهٔ نشریات وتبلیغات واقداماتی که لطمه بحقوق ملی ایران میزند خودداری نمایند.

سخنرانی وزیر خارجه

عصر روز پنجشنبه آقای دکتر اردلان وزیر امور خارجه سخنرانی جالب توجهی در انجمن ایران و امریکا ایراد نمودند که ازلحاظ نقش موثر سازمان ملل در حفظ صلح و سیاست عمومی ایران شایان توجه قرار گرفت.

متن کامل نطق ایشان در شماره فردا درج خواهد شد.

خودرا پرزانه میکنم
اسمم قهوه، شهرتم ـ موکونا ـ
نابود کننده خستگی و کسالت شما
Bonjoe Egberts
MOCCONA
Instant Coffee
قهوه «موکونا» ـ بهترین قهوه جهان. بیش از دو بست سال سابقه مصرف جهانی دارد و صادر کننده آن یکی از معظمترین کمپانیهای هلند میباشد.
هلند، بین همه کشورها، تنها مملکتی است که بهترین قهوه را میسازد و موکونا عالیترین قهوه ساخت این کشور است.
باداخل کردن مقداری از «موکونا» در آب جوش، بلافاصله قهوه‌ای در دسترس شما قرار میگیرد که دنیای متمدن آنرا لذیذترین و فرح بخشترین آشامیدنی بیضرر برای رفع هرگونه خستگی و کسالت ناشی از کار شناخته است.
تنها یکبار آزمایش کافی است که شما هم برای همیشه قهوه «موکونا» را انتخاب کنید و از نوشیدن آن درك لذت و احساس شعف و رضایت نمائید.
آ ـ ۳۳۲۳۸

برای تامین مخارج شب عید
خرید یك بلیط سی ریالی اعانه ملی را که جوائز
یك میلیون ریالی و پانصد هزار ریالی دارد فراموش نفرمائید.
آ ـ ۳۲۸۷۰ ۳ـ۹