اطلاعات

سال پانزدهم - شماره ۴۳۷۴ | سه شنبه پنجم آذر ماه ۱۳۱۹ | تك شماره ... ریال

یاد داشتهای مسافرت بفارس

بقلم خبر نگار سیار اداره

آرامگاه سعدی

کوه کمن دژ - چاه قلعه بندر - باغ دلگشا

سعدی یکی از ستارگان درخشانی است که برای همیشه درتاریخ ادبیات ما و دنیانور افشانی میکند.... این شیخ بزرگوار که نوشته هایش چون کاغذ زر خریدار داشته و غزلیاتش بی همتا و بی مانند است بگفته تاریخ نویسان از ۱۰۲ تا ۱۲۰ سال دردنیا زندگانی کرده و آثاری ازخود بجای گذاشته است که تا ابد نام اورا زنده وجاویدان و درخشان نگاه خواهد داشت.

اسمش شرف الدین مصلح لقب و تخلص او سعدی است وبگفته اغلب ازتذکره نویسان درسال ۵۸۹ هجری بدنیا آمده و پدرش عبدالله نام داشته است.

در جوانی ازشیراز بیرون آمده و راه بغدادرا پیش گرفته ودرنظامیه بغداددردانشگاهی که خواجه نظام الملك بر پا کرده بود به دانشجوئی پرداخت، بعد از خروج از نظامیه مدت مدیدی درآسیا وافریقا بسیاحت پرداخت وسی سال مسافرت کردوسی سال بتالیف وتصنیف پرداخت و اواخر عمر منزوی گردید. سعدی در مدت طویل مسافرت بزبانهای خارجی هم آشنائی یافته است وعاقبت درشهر شیراز در سال ۶۹۱ وفات یافت.

•••

آرامگاه سعدی در سمت مشرق باغ معروف دلگشا است ودر دامان کوهی قرار گرفته است عمارت آن بزرگ وبشکل مربع است بالای خوابگاه ابدی اوضریح زرین وجوددارد ویکی از اشعار شیخ برآن نقش بسته است. سنگ قدیمی قبراو در کنار آرامگاهش نگاهداری شده است.

درصحن آرامگاه شیخ قناتی است که مردم شیراز دسته دسته برای آب تنی درآن روی آور میشوند.

اداره فرهنگ فارس هم اکنون دبستان زیبائی دور ازصحن آرامگاه شیخ بنا نموده است ودبستان سعدی بزودی باین بنای تازه ساز منتقل خواهد گردید.

من ونماینده دائمی اطلاعات درشیراز آرامگاه سعدی را تماشا کرده ودرود هانثار روح پاکش کردیم.

•••

آفتاب باجلال تمام درپس توده های ابروابر پنهان میشد، غروب زیبای فارس باابهت تمام خود نمائی میکرد، ما آرامگاه شیخ اجل راترك کرده وآهسته بسمت شهرروانه شدیم.

کسی که از آرامگاه سعدی دورترشده وبیارگاه حافظ نزدیك شویم بباغ زیبای دلگشا میرسیم.

هنگام غروب در سکوت ملکوتی، این باغ زیبا منظره بدیعی دارد. درکنار این باغ تپه مشهور «فهندز» قرار دارد.

کوه یا تپه فهندز تخته سنك مثلثی است که در بالای آن اثر دیوار و برجی دیده می شود. هر کس بدیدن آرامگاه سعدی رفته یااز آنجا برگردد ناچار ازکنار این تپه گذر خواهد کرد.

باغ دلگشادرپائین این تپه قراردارد، اثر دیوار وبرجی که برفراز تپه فهندز قراردارد و بقایای قلعه ایست بنام قلعه بندر که آنرا فهندز یا «کمن دژ» هم مینامیده اند. دردامنه این کوه روبسمت شیراز چاه مربع شکل وبسیار کودی دیده میشود، درروزگار گذشته این چاه مدفن بدکاران بوده است.

اغلب مردم از کوه بالا آمده وباترس تمام سنگی بته اینجاه پرتاب مینمایند. بسیاری از پیرمردان اینجا عقیده دارند که این چاه ته ندارد وعده ای معتقدند که اززیرزمین ته این چاه به بنادر خلیج فارس مربوط میشود. یکی برایم نقل میکرد که وقتی چندین هزار خروار کاه بدرون این چاه ریخته اند وپس از مدتی کاهها ازیکی ازنهر های آب بندر بوشهر سربدر کرده است.

بتصور خود من این چاه برای مصرف آب قلعه که سابق برفرازاین کوه قرارداشته ساخته شده بوده است از بالای تپه کهن دژ دورنمای شیراز باسروهای دلکش وزیبای آن نموداراست. مزارع بیرون شهر که اغلب درآنها کلم های درشتی کاشته میشود بخوبی ازبالای این تپه پیداست.

زراعتهای خارج شهر شیراز از آب باران سیراب شده وضمنا چاههای بزرگی هم کنده اند که بکمك چرخ اسب ازآنها آب بیرون میکشند.

شب فرارسیده بود مرغ حق ناله میکرد وبا ناله زارنام حق را برزبان میراند مرغ ازلانه بدور افتاده ای بال وپر بر هم میزد. از دور صدای نغمه زیبائی بگوش میرسید وجوانی در دستگاه سه گاه این شعررا بلند میخواند:

ای خوشا عاشقی ومستی وبی پروائی
ای خوش ازخون دل خویش قدح پیمائی

این هم ازآن دلدادگانی بود که در پناه مزارع وچاه آبهای خارج شهر دود دل را با نغمه ای به آسمان بر میاورد تماشای آسمان آبی رنگ وستارگان زیبا دلم را ربوده ومنهم بنوبه خود زیرلب زمزمه میکردم که:

مانده ایم از همه جا وگنه ما اینست
که نداریم دلی بوالهوس وهرجائی

باهمین عالم ملکوتی ووضع روحانی آهسته آهسته خودرا به بیرون دروازه سعدی رسانیده ووارد شهر شدیم.

بقلم آقای راشد

درپشت کوه قاف؟

«از این پس مقالاتی زیر عنوان «در پشت کوه قاف» بقلم دانشمند محترم آقای راشد که خوانندگان مابافکارایشان آشناهستند منتشرمیشود»

نخستین مقاله ایشان از زیر نظر خوانندگان میگذرد:

درکودکی من وبچه های همسالم علاقه زیادی داشتیم که بارانی ببارد وپس ازآن کمان رستم نمایان گردد. هر موقع این کمان هفت رنك روی ابرهای سیاه نمودار می شد، ازذوق و شادی بهوا بر می جستیم و نغماتی ازشور وشعف از سینه برمیاوردیم وخیلی آرزوداشتیم دست بیازیم و کمان زیبای خوش رنك قشنگرا بگیریم. برای کودك هیچ چیز جذاب تر وفریبنده تر ازرنگهای قشنك نیست. ولی برای مابزرگان چه عرض کنم؟؟

همینکه کمان هفت رنك رستم رو بکم رنگی میگذاشت و تدریجا محوی شد باحسرت زیاد بخانه بر میگشتیم واز خاله باجی ها می پرسیدیم این چیست که باین رنگهای قشنك در آسمان پیدا میشود؟ جواب میدادند این عکس کوه قاف است.

.... چون می پرسیدیم کوه قاف چیست وکجاست؟ میگفتند: کوه قاف یکپارچه لعل وجواهر است وچون آفتاب برآن میتابد عکسش روی ابرها میافتد و به این زیبائی دیده می شود. دیگر خدا می داند چه آرزو واشتیاقی برای رفتن بکوه قاف ودیدن آن در دل ما پیدا میشد. چرا که از همان بچگی (بسکه از کلانسالها شنیده و بر آنها دیده بودیم) یکانه مایه خوشی و نیکبختی را طلا ولعل وجواهر می پنداشتیم، شبها که میخوابیدم باحسرت زیاد باخود میگفتم آیا خواهد شد من کوه قاف را ببینم؟ آیا خواهد شد سیمرغ مرا بلند کند ودر کوه قاف گذارد؟

دنیای خیالی که دربچگی تصور میکردیم زیباتر ازدنیای عقلی بود که دربزرگی دیدیم، در آن هنگام آرزوهائی، میداشتیم و چنین می پنداشتیم که چون بزرگ شویم بارزوهای خود میرسیم.

چون بزرگ شدیم آن آرزوها ازمیان رفت وآرزوهای دیگری دردل ما پدید آمد ودنیا چهره علمی عاقلانه و زمخت خویش را بمانشان داد. بجای آنکه در بچگی آرزو میکردیم صبح که ازخواب برمی خیزیم یك کیسه اشرفی زیرسرمان باشد در بزرگی فهمیدیم که باید بدویم و بکوشش و رنج (آنهم در صورتی که کوششمان روی موازین عقلی باشد) یك دانه یك دانه پیدا کنیم.

کمان رستم و کوه قاف که در خیال ما صورت بان زیبائی داشت، درآموزشگاه مبدل بطیف خورشید ورنگهای هفتگانه آفتاب شد.

موقع عصر باچند تن از نوآموزان از دبستان برگشته بخانه میرفتیم، در میان کوچه دیدیم جمعی ازبچه های دبستان گردهم آمده وبیك چیزی تماشامیکنند.

یکی ازنوآموزان یکقطعه بلورسه پهلو که ازآویزه های لاله های بلوری جدا شده وشکسته بود دردست داشت ویکایك ازبچه ها یك چشم را بهم میگذاشتند و باچشم دیگر در آن منشور می نگریستند ورنگهای دل ربای کمان رستم را آنجا میدیدند. این مشاهده روح لطیف مارا تکان داد وبرای نخستین بار فکرقدم پررنج خودرا در دماغ ما که صحنه بازی خیال پریوش بود، گذاشت. ازآن پس درلوله های یخ که درفصل زمستان ازلب بامها وکنار ناودانها آویزان میشد وحتی درقطرات آب که بهوا میپاشیدیم و درحبابهای صابون نیز همان رنگهارا گم وبیش دیدیم. تا بانوار هفتگانه خورشید واشعه غیر مرئی زیر قرمز وماوراء بنفش و اهتزازات هفتصد میلیون در ثانیه رسیدیم وباین اندازه هم قناعت نکردیم تاآنکه نوررا ذرات پراکنده شده از جسم وتوه را مانند ماده غیرمتصل وفراهم آمده از واحدهای کوچك ودقیق دانستیم.

بااین پیش آمد اگرچه کمان رستم در نظرم درهم شکست وازمیان رفت ولی کوه قاف ازهم نپاشید وهمچنان درخیالم پابرجای ماند و ساعاتی که از فشارعقل وفکررها می شدم وبخواب وخیال فرومیرفتم بازهمان آرزو های دیرین ازنهادم سربر میاوردند وهمچنان دراشتیاق پیدا کردن ورسیدن بکوه قاف میبودم تاآنکه ازخوشبختی خودم یاشما کوه قاف را پیدا کردم ودرپشت آن بسیر وسیاحتها پرداختم وعجایب و غرایب فراوان دیدم لیکن لعل وجواهری در کارنبود.

شایدلعل و جواهرش بند های گرانبها وتجربه های سودمندی است که ازآنجابدست آوردم که در حقیقت قیمتش ازلعل وجواهر هم بیشتر است.

... پذیرفتن پند نصیحت و بکار بستن یك تجربه ممکن است باعث بدست آوردن میلیونها لعل وجواهر گردد وبرعکس میلیونها لعل و جواهر ممکن است درنتیجه بی تجربگی وخامی ازدست برود.

«ا زسخن تازه و زر کهن
گفت چه به؟ گفت سخن به سخن»

بشکرانه این نعمت که به پشت کوه قاف رهیافتم، برخی ازآنچه درآنجا دیده و فهمیده ام برای شما بیان میکنم. راجع بوضعیت جغرافیائی آنجا ضرور نمیدانم توصیف کنم چرا که چنان که نفتم آنجا هم ازلعل وجواهر ساخته نشده بود بلکه مثل باقی زمینها که خدا آفریده وشبیه سایر دنیا بود. آنچه بیانش رابرای شما مفید وسودمند میدانم گوهرهای حکمتی است که از آنجا بچنك آورده ام وتوضیح نیك وبدی است که ازاخلاق و رفتار مردم آن سامان در یافته ام مخصوصا که خودم نیز بسیاحت روحیات ورفتار مردم بیشتر می پرداختم تاتماشای زمین وآسمان. درحقیقت هم آدمیزاد بیشتر از کوه وصحرا تماشا دارد واطلاعی که ازحالات بشر بدست میاید بیشتر ازاطلاع بر کوه و هامون برای ما سودمند است.

بااینجهت پاره ای ازاطلاعات نیك وبد که دراین قسمت ها ازپشت کوه قاف بدست آورده ام تدریجا برای شما مینگارم...

شش تن
ازبزرگان علم ودانش
حرف حسابی این آقایان چیست؟
۶- انشتین

انسان موجود اتکالی عجیبی است. همیشه ودر هرحال باید نقطه اتکالی برای خود جسته وبدان تکیه کند. درمقابل غمها وآلام وکدورتها و حوادث تلخ و مصائب کمر شکن زندگی، علی رغم محرومیتها وناکامیها ودرماندگیها، بالاخره دل خودرا بایدبخیالی یابحقیقتی خوش کند وباستعانت آن پرده فراموشی بروی سایر آلام خود بکشد. علومقام را ازدست او بگیرید بمال وخواسته پناهنده شده وآن را وجه امتیاز خود بردیگران قرار میدهد. کاری کنید که مال وخواسته او بهای اصلی خود را ازدست بدهد خویشتن را درآغوش معنویات میافکند. معنویات را درنظر او بیهوده جلوه دهیدروی بآستان عشق ومحبت میاورد. بنیان عشق ومحبت روحانی ومعنوی اورا خراب سازید علم ودانش را وسیله تسلی خویش قرار میدهد. اینست ماهیت وذات انسان. ولو بصرف خیال وموهوم صرف هم شده باید خود را خوشدل وسرگرم نگه دارد.

گالیله یکی از دلخوشیهای مهم انسان را از او سلب کرد. باو ثابت کرد که برخلاف عقیده دیرین وی زمین با اینهمه پهناوری وعظمت درمقابل کارگاه آفرینش ذره بیمقداری بیش نیست و باینجهت او را از آسمان غرور ونخوت فرود آورد.

مارتین لوتر قید اوهام وخرافات دینی را از گردن می برداشت واورا آزاد گذاشت تا بدون هیچ بندوباری درآثار آفرینش تأمل کند وزفته رفته درصحت بسیاری مسائل دینی تردید حاصل نماید. داروین جنبه الوهیت را ازاین موجود خیالی سلب کرد وباو گفت که برخلاف رای وعقیده وی اورا ازعنصر خاصی نسرشته اند و بین او و سایر موجودات گیتی قدر مشترکی هست وتصور علو نژادی فکری بی اصل وبی منطق میباشد ودر آخرکار، درآن موقعیکه بشر چون خودرا ازتمام مزایای خیالی پیشین محروم دید روی بآستان علم آورد وتصور میکرد شك وتردید دیگر دراین درگاه راه ندارد ناگهان انشتین پیدا شد که حتی براتقان وصحت علوم مجرده نیز تردید پیداکرد.

خوبی و بدی، زشتی وزیبائی، بلندی و کوتاهی، همه اینها وامثال اینها در نظر نوع بشر جزء بدیهیات قطعی و مسلم بود: دوبعلاوه دورا چهار میدانست: علوم ریاضی را از حقایق ثابتی میشمرد که تاجهان برجای میباشد اساس آن از آسیب تزلزل و تردید ایمن است. ولی آقای انشتین این مایه دلخوشی را هم نتوانست براین موجود از همه در رانده روا دارد. با ایجاد فلسفه نسبی یابعقیده برخی با توسیع وتوجیه و ترویج فلسفه نسبی انسان راحتی باین علوم وصحت واتقان آنها مشکوك کرد.

هفتصد سال پیش ازاین مرحوم شیخ

بقیه در صفحه پنجم

خبرهای کشور

در کمیسیون دادگستری

پیش ازظهر امروز کمیسیون دادگستری باحضور آقای مجیدآهی وزیر دادگستری در مجلس تشکیل وقسمتی ازمواد لایحه آئین دادرسی کیفری مطرح ومورد شور ومطالعه واقع گردید

درپایان گزارش مخبر کمیسیون تهیه وبرای چاپ وتوزیع بین آقایان نمایندگان فرستاده شد

برنامه هفتمین جلسه شب نشینی پرورش افکار

هفتمین جلسه شب نشینی پرورش افکار ساعت پنج ونیم بعداز ظهر روز پنجشنبه هفتم آذر در تالار دارالفنون تشکیل و برنامه زیر اجرا خواهد شد:

۱ - سرود شاهنشاهی و سرود میهن بوسیله دانش آموزان هنرستان موسیقی

۲ - سخنرانی آقای رشید یاسمی استاد دانشگاه راجع به نیروی فکر

۳ - نمایش «وسوسه» بوسیله هنرجویان هنرستان هنرپیشگی.

ازطرف دبیر خانه سازمان پرورش افکار کارتهای دعوت برای آقایان وزیران ونمایندگان وروسای اداره ها فرستاده شده است که ساعت پنج ونیم بعداز ظهر بابانوان در جلسه شب نشینی حضور بهمرسانند.

گشایش سدروانسر

آئین گشایش سد روانسر در رودخانه قرسو نزدیك شهرستان کرمانشاهان که بپایان رسیدن عملیات ساختمانی آن قبلا اطلاع داده شده بود روز جمعه اول آذر ماه جاری درمحل ساختمان سد با حضور عده زیادی از اهالی کرمانشاهان و رؤسای اداره ها انجام یافته است.

ساختمان این سد که بااهتمام بانك کشاورزی و پیشه وهنرایران انجام یافته یکی ازاقدامات سودمندی برای آبیاری اراضی حاصلخیز شهرستان کرمانشاهان میباشد و قسمت مهمی اززمین های این ناحیه آبیاری خواهد شد.

عملیات راه سازی دراستان سوم

بطوری که از تبریز خبر می رسد کار های ساختمانی راه در استان سوم طبق برنامه جریان داشته و در تمام قسمتها کاملا پیشرفت دارد. مهمترین کارهای راهسازی در این استان فعلا تکمیل و اتمام پل سازی وتعمیرو اصلاح جاده هاست. درنتیجه رسیدگی و مراقبت مامورین راهها همواره برای عبور فراهم بوده و کوچکترین مانعی درآمد وشد پیدانشده است. نظر به مساعدت هوا عملیات تعمیرواصلاح راهها بطور رضایت بخش پیشرفت دارد. بطوری که هواسنج نشان میدهد میانه گرما بامدادان دو وهفت دهم درجه وظهر نه وشامگاهان شش درجه وشش دهم سانتیگراد بوده است

افزایش وسایل صنعتی و موتوری کشور

کشور ما با سرعت بینظیری صنعتی میشود یکی از دلایل بارز آن افزایش مصرف مواد نفتی است مجموع مصرف مواد نفتی کشور در سال ۱۳۱۴ اعم از نفت گاز ونفت سیاه درحدود ۳۴۰۸۳ تن بوده درصورتیکه این رقم در سال ۱۳۱۸ به ۱۰۵۵۳۴ تن رسیده است.

باسنجش این دورقم معلوم میشود مصرف مواد نفتی کشور پیش از سه برابر در فاصله ۴ سال افزایش یافته واین افزایش مواد نفتی درکشور اهمیت زیادی را حائز میباشد زیرا افزایش مصرف مواد نفتی بر اثر ترقی عمده کارخانه ها ووسائل صنعتی و موتوری حاصل شده واین قسمت میرساند که کشور ما باچه سرعتی صنعتی میشود و سنجش مصرف مواد نفتی وسیله دقیقی برای اندازه گیری سرعت صنعتی شدن کشور میباشد.

افزایش محصول پوست وفرستاده های آن

درسال ۱۳۰۸ فرستاده های پوست گوسفند وبز ۴۸۰٫۰۰۰ ریال وفرستاده های پوست های خام بره در حدود ۹٫۰۰۰٫۰۰۰ ریال بوده ولی درسال ۱۳۱۸ فرستاده های پوست درحدود ۴۱٫۰۰۰٫۰۰۰ ریال وپوست بره بمبلغ ۴۴٫۰۰۰٫۰۰۰ ریال رسیده است

با درنظر گرفتن اینکه کارخانه های چرم سازی بزرگ درکشور تأسیس واحتیاجات کشور را در داخله تأمین مینمایند معلوم میشود که تاچه اندازه دراین قلم از فرستاده ها افزایش حاصل گردیده وتنها حمایت دولت ازکالاهای صادراتی وتوجه بامر دامپزشکی است که تااین اندازه موفقیت حاصل شده است

سخنرانی پرورش افکار حوزه غرب

روز دوشنبه چهارم آذرماه ساعت هفت وبعدازظهر جلسه سخنرانی حوزه غرب درتالار دبیرستان ۱۵ بهمن باحضور مامورین دبیر خانه سازمان پرورش افکار وعده زیادی از سالمندان تشکیل وآقای دکتر کوثری سخنرانی سودمندی راجع باب و اهمیت آن در زندگانی انسان ایراد کردند که بسیار موثر و مورد توجه واقع شد

قضائی

جهالت کسان بیمار

جسارت کیورك نجار

فضل الله ۱۴ ساله فرزند حسینعلی اصفهانی از احتراق اسباب آتش بازی که همراه داشته قسمتی ازبدنش میسوزد. پدر و مادرش بجای اینکه به بیمارستان یا به پزشك مراجعه نمایند در صدد معالجه او بر آمده بواسطه جهالت و نادانی بکیورك مسیحی که کارش نجاری وابدا ازفنون پزشکی بهره ای ندارد مراجعه مینمایند.

کیورك جسور بعنوان اینکه اورامعالجه میکنم چند روزی بیمارا بروغن مالی مشغول و حتی باقیچی کهنه مقداری از پوست بدن او را بریده و مبلغی به بهانه تهیه دوا از پدر فضل الله میگیرد.

کردار نجار (بنام معالجه) سوختگی را بدتر وزحمت طفل را بیشتر نموده بیمارا را بدرد گرفتار وبی قرار مینماید.

دوازده روز بیمارا رنج میدهد و کسان اورا معطل می کند تا از بهبودی او مایوس شده بعذر اینکه «می خواهم مسافرت نمایم» بکسان فضل الله میگوید اورا به بیمارستان ببرید

در اینموقع بیمار را به بیمارستان می برند ولی وقتی است که دیگر معالجه سودی نداشت و کار از کار گذشته بود

پزشك بیمارستان در معاینه بیمار تشخیص میدهد. روی زخم او گرد نشسته وکاغذی که روی آن چسبانیده اند زیان داشته و بجای اینکه باید چرك زخم را بکشد چرك را بدرون برده داخل خون کرده است - بیمار تب شدیدی دارد خرابی زخم نزدیك است شکم او را پاره کند و بالاخره بقلب سرایت نموده بیماری که ممکن بود درمان شود درنتیجه جهالت وجسارت پس از ۲۴ ساعت مرد

کیورك نجار برای مداخله در کار پزشکی ومعالجات غلط مورد تعقیب داد سرای اصفهان واقع گردیده در بازجوئی چنین گفت «شب بود پیر زن آمد در خانه من و گریه کرد من قدری روغن زیتون باو دادم صبح دوباره آمد و گریه کرد و گفت محض رضای خدا یکقدری دیگر بمن روغن بده من گفتم بیریدش مریضخانه وباز قدری روغن دادم واورامعالجه ومداوا نکرده ام» ولی در نتیجه بازجوئی های لازمه از گواهان مسلم گردید که کیورك نجار علاوه بر مداخله در امور معالجه ودرمان پوست بدن فضل الله را بوسیله قیچی چیده وروی زخم کاغذ میگذاشته که بالاخره زخم چرك کرده و داخل خون شده وموجب مرك بیمار گردیده است.

پرونده قضیه تکمیل وبرای تعیین کیفر بدادگاه تقدیم شده است و بزودی بزه کار بسزای کردار خود خواهد رسید.

خبر باشگاه

پرداخت حق کارمندی

وجوهیکه بنام باشگاه هواپیمائی کشوری بابت حق کارمندی بیانکملی ایران پرداخته شده بشرح زیر است.

شرکت تضامنی برادران اسکندر آرام وابراهیمیان ۲۰۰۰ ریال - آقای محمود ملکی علی الحساب ۱۵۰۰ - شرکت لار ۲۲۲۷٫۸ - الکساندر بلین ۵۰۰ - رفائیل آئینه چی بزاز ۱۲۰ - رحیم باروخ ۱۰۰ آقایان علی اصغر غربی ۱۰ - علی اکبر ۲۰ مصطفی مهرابی خیاط ۳۰ - سروان نوائی بموجب نامه شماره ۷۵۷ هنك ۶ نادری ۵۰ رمضان حناساز قهوه چی ۷۰ - مدیر مؤسسیان کلادی قهوه چی ۳۰ - محمدخوئی ۳۰ سید محمد نصیری ۳۰ - غلامرضا تنور سازها قهوه چی ۱۰ - علی نامدار قهوه چی ۳۰ احمدشریفی محزون ۳۰ - مهر آراء قهوه چی ۱۰ - جلال قهوه چی ۱۰ - غلامرضا سفیدرو ۱۰ - شرکت نسبی موسی کهنزاده بزاز ۱۰۰ - اداره حسابداری وزارت امور خارجه ۸۰۰٫۳۵ - اداره حسابداری ثبت کل احوال ۲۲۳۰٫۴۰ - کارمندان باشگاه هواپیمائی مرکزی ۱۰۴٫۶۵ - کارمندان بانك کشاورزی بابت مهر ماه ۲۳۴٫۳۰ کارمندان بانك شاهنشاهی ۲۵۷ - دبستان دقیقی ۳۳۰ - دبستان کاخ ۱۵۰ - دبستان بوعلی شماره ۴ ۱۹۴۰ - مختلط شماره ۳۵ - ۳۱۰ آقای سلیمان رخسار ۵۰۰ - آقای اسدالله ورزیده شبستری مدیر مسافرخانه اسلامبول بابت حق کارمندی علی الحساب ۱۰۰ - بانو اقدس خادمی ۲۰۰ - آقای علی اکبر صدفی کافه چی علی الحساب ۱۰۰ - آقای ایوب آقائی نوشابه فروش ۱۰۰ - آقای محمد سلطانیه قهوه چی ۱۰ - آقای حسین کریم آباد ۱۰ آقای حسین مرشد ۳۰ - آقای حسین رزاقی ۱۰ - آقای محمد رضا کاشانی ۳۰

از «ژوسوئی پارتو»

یادبودهای سویس..

درآغاز جنك، درسویس اگر شب شهرها نورانی نبود و چراغهای برق چشم راخیره نمیکرد، بزحمت شخص میتوانست تشخیص بدهد که در کشور بیطرف است یادر کشور وارد درجنك.

درسرتاسر سویس سرباز وافسر فراوان دیده میشود، درباشگاههای ورزشی نفرات لازم برای امور تخصصی مانند کوه نوردی وغیره باسرعت آماده میشدند. مردم سویس همه ازاهالی کوهستان میباشند وازاینرو توجه بکوه پیمائی از خصایص آنها بشمار میرود. درسویس همه معتقدند که سرباز باید ورزیده وآماده ومهیا باشد.

ضمنا استحکامات واسلحه عالی داشته باشد تا بتواند خوب ازخود و کشور دفاع نماید. ازهمین رو در سویس استحکاماتی هم ساخته شده است. ازچند سال پیش باینطرف درمرز های اینکشور استحکاماتی بنا بذوق سویسی ها بناشده ودرسالهای اخیر این استحکامات تقویت شده است.

در داخل شهرهای سویس هم استحکامات چندی وجود دارد مثلا در شهر «بال» دامهای ضد ارابه جنگی گسترده شده است. خود سویسی ها میگویند استحکامات بعضی از شهر ها طوری است که باید کوچه بکوچه آنرا تسخیر کرد. سویس دلبستگی زیادی به بیطرفی خود دارد. سویس تاکنون درهیچیك از مذاکرات سیاسی کشور های اروپا دارد نشده وامضای زمام داران آن درپای پیمانهای چندسال اخیردیده نمیشود.

یکی از سویسیها بنام «آلفونس مورل» در یکی از شماره های روزنامه «لاناسیون» مینویسد که شکی نیست آثار تمدن اروپا در اثر جنك لطمه شدید خواهدخورد ولی ما را بزدوخورد چه کار!

سویس دارای وضعیت سیاسی وجغرافیائی مخصوصی است که از نظر همسایگانش دور نمیباشد. در این کشور مواد اولیه فراوانی وجود ندارد و زرسویس هم بکشورهای دور دست فرستاده شده است. سویس بدون هیچ شك و تردید یکی از بهترین دید گاهها برای مشاهده اوضاع سیاسی وجنگی اروپاست.

تا کنون نمایندگان روزنامه های مختلف اروپا در «زوریخ» جمع شده وازاین شهر، خبرهای متعددبروز نامه خود مخابره میکردند نظر باینکه مسافرین زیاد از سویس بسایر کشور های اروپا رفته واز سایر کشور ها بسویس می آمدند، در آنکشور بویژه در شهرهای نزدیك مرز بازار سخنرانی وداستان سرائی از اوضاع سیاست، رواج بسزا داشت.

ازاینکه سویس دیدگاه جنگی وسیاسی اروپاست عده ای از سویسیها خوشحال بوده وعده دیگر سخت دروحشت میباشند.

بعضی ها تصور مینمایند خبرهای پرجوش

بقیه در صفحه پنجم

برای بانوان — از ومنزفیر

دربرگزیدن لباس

تقلید از یکدیگر نکنید

چقدر زشت است هنگامیکه بانوان لباس های نامتناسب می پوشند. بانوان در خیابان ها ویا درمهمانی ها ازجامه هائی که برازنده دیگران است خوششان می آید وچون بخانه برگشتند بی اینکه بعضی نکات را مورد دقت قرار دهند فورا تصمیم می گیرند که مانند همان لباس که بنظر آن ها قشنگ آمده است برای خود نیز تهیه کنند ولی متوجه این نکته نمیشوند که هر جامه‌ای که بتن دیگری زیباست ممکن است برای دیگری زیبا نباشد، مثلا خانمی که اندامی کوتاه دارد اگر لباس بانوی بلند بالائی را تقلید نموده ومانند آنرا بوشید جز اینکه خود را نا زیبا نشان دهد کاردیگری نکرده است ویابانوی بلند قامتی که لباس بانوی چاق را در بر کرد محققا متناسب نخواهد بود، پس بهتر اینست که بانوان در انتخاب (مد) هم چشمی و رقابت را کنار بگذارند ودر عین حال درآمد خود را هم ازنظر دور ندارند که تقلیددرلباس علاوه براینکه اندام شان را زشت بنظر میرساند سبب میشود که درمدت کمی شوی بیچاره راخانه خراب کنند.

ما در این مقاله پس از ارتجارب بسیار توانستیم چند دستور تهیه کنیم که اگر بانوان بدانچه ما می گوئیم عمل کنند شاید همه از زیبائی (که بخصوص در این طبقه بایدرعایت شود) بر خوردار گردند. این است سئوال های ما:

۱ـ نخستین قاعده اساسی دربوشیدن جامه چیست؟

۲ـ در خصوص شانه هائی که فوق العاده باریك وبی تناسب چه باید کرد؟

۳ـ بانوانیکه پستانهایشان کوچك است ومایلند که برجسته جلوه کند چه باید بکنند؟

۴ـ آیا دستوری برای بانوانیکه دستهای بزرك وبی تواده دارندو میخواهند که کوچك بنظر برسد وجود دارد؟

۵ـ بانوانیکه دستهای بسیار کوچك دارند چه باید بکنند؟

۶ـ درخصوص پاهائیکه ازحد معمول بزرگتر است چه باید کرد؟

۷ـ آیا ساقهائیکه چاق است میشود باریك بنظر رساند؟

۸ـ آنهائی که کمرهای باریك ومتناسب ندارند چه باید بکنند؟

۹ـ بانوانیکه دارای سینه هائی کوچکند میتوانند سینه هایشانرا برجسته وعریض بنظر رسانند؟

۱۰ـ خانمهائیکه دارای نشیمن گاه های بسیار بزرك میباشند چه باید بکنند؟

۱۱ـ بانوانیکه مشتاق هستند خود را بلند بالا وباریك اندام بنظر برسانند وهمچنین دارای قد بلندو لاغر میباشند چه باید بکنند؟

۱۲ـ بانوانیکه مشتاقند خود را کوتاه قامت وچاق بنظر برسانند وهمچنین دارای قد کوتاه وچاق میباشند چه باید بکنند؟

۱۳ـ بانوانیکه صاحب دخل زیاد نیستند چه باید بکنند؟

اینك پاسخها:

۱ـ بهترین قاعده آنست که بانوان لباسهائی بپوشند که برازنده ومتناسب با اندام ظاهری آنان باشد.

۲ـ اگر پیراهن می پوشید باید باصطلاح پیراهن (بالدار) بر گزینید واگر کت باید شانه‌های آنهارا طوری خیاط لائی وپنبه بگذارد که راست ومستقیم بایستد (باصطلاح کاره) وهمچنین باید بر گردان کت اندکی پهن تراز حدمعمول باشد نیز پیراهنهائی که زیر کت میپوشید باید دارای یقه‌های مدور نباشد بلکه دارای یقه‌های مستقیم ـ مقصود ازیقه‌های مدور آن یقه‌هائی است که استوانه‌ای شکل بر گردن محاط شده باشد، مثل پیراهن های کانوائی که یقه‌های برجسته دارد. وهمچنین مقصود ازیقه های مستقیم آن یقه‌هائی است که سطح خارجی آنهاروی پیرهن برمیگردد، مانندیقه‌های معمولی

۳ـ پستان بندهائی باید انتخاب کرد که دارای رکابهای پهن باشد ونیز سگك پستان بندرا باید متناسب با کوچکی وبزرگی پستان هابطرف بالا کشید، البته هرچه سگك پستان بندرابسوی بالا بکشید پستانها بیشتر برجسته بنظر می آید.

۴ـ هرچه بر گردان دستکشها روی دست را بگیرد بیشتراز بزرگی دستها میکاهد ونیز دستکشهای تیره رنك بهتراز این قیصه جلو گیری میکند.

۵ـ برای دست‌های کوچك درمانیکور ناخنها بسیار دقت کرد یعنی هنگام مانیکور باید ناخنها فوق العاده براق و صیقل داده شود. همچنین ازدستکشهائی که لبه‌های بلنددارد باید پرهیز کرد.

۶ـ از کفشهائی که دارای پاشنه‌های بلند ویا کوتاه می باشند پرهیزید وهمچنین کفشهای ساده انتخاب کنید ونیز دامن‌های تنك نپوشید که پوشیدنشان بسیارزشت ونازیباست بلکه دامنهای کشاد طوری بانظار وانمودمیکند که شما دارای پاهای متناسب هستید.

۷ـ برای اینکه ساقهای چاقرا متناسب بنظر رسانید باید جورابهائی که ازعقب بجلو سایه می‌اندازد بپوشید کفشها باید اندکی ازحد متوسط پاشنه‌هایشان بلندتر باشد وهیچوقت کفش های تنك نپوشید.

۸ـ درپوشیدن لباس فوق العاده باید دقت بدهید بخصوص از جامه های تنك بپرهیزید، کنید ما بهترین لباس آن است که ازهرجهت کشادباشدو همچنین کمری که روی پیراهن می‌بندند نباید پهن وروشن باشد بلکه کم عرض وتیره رنك باشد تا این عیب را برطرف میسازد.

۹ـ کمربندروشن وباریك دراین قسمت دخالت زیاد دارد ونیز کمر ببالای پیراهن را باید چین‌های زیادداد وبعبارت دیگراز بالا تنه هائی که برش ساده دارندصرفنظر کردن لازم است.

۱۰ـ پوشیدن دامنهای گشادوعاری ازچاك این نقیصه را رفع مینماید.

۱۱ـ البته متوجه این نکته باید بود که بانوانیکه زیاده ازحد فربه هستند نمی توانند پیروی از این دستور نمایند ولی آنها که اندکی لاغرندمی توانند دستورزیر را پیروی نمایند

سینه برجسته (بنابهمان دستور که دادیم) وشانه‌های مستقیم (کاره) آستین‌های بالدار، دامنهای چین‌دار ومواج (مقصود ازدامنهای مواج آن دامنهائی است که درحین حرکت بعلت کشادی حرکت موجی دارد) وبالاخره هر لباسی که در قسمت کمر انحناء داشته باشد وبعبارت دیگر ازشانه تاکف پاراا گر بخط مستقیمی نمایش دهیم باید درقسمت وسطی انحنائی وجود داشته باشد وهمچنین پارچه‌های راه‌دار که حدفاصل راهها یشان نسبتا عریض‌تر ازحد معمول باشد انتخابشان مفید است ـ هم چنین پوشیدن (بلوز) اثری زیاد دراین قسمت داردو نیز از پارچه‌هائی که بیك مرتبه پوشیدن باصطلاح (چروك) میخورد اجتناب کنید.

۱۲ـ امروزه درنظر عموم بانوانی که نه‌زیاده ازحد لاغر وچاقند ونه بی‌اندازه بلند وکوتاه هستند، پسندیده میباشندولی بطورکلی ماعقیده نداریم که بانوان بخواهند خودراچاق وکوتاه بنظر رسانند بلکه زیبائی در تناسب اندامست نه‌چاق بایدبود نه‌لاغر، نه کوتاه باید بود نه‌بلند.

اما بانوانیکه مایلند درنظر عموم چاق جلوه کنند، بهتر اینست چاقی رادر قسمتهائی ازبدن مورد توجه قراردهند که سبب زیبائی آنها میشودمثلا بانوئیکه سینه فراخ وبرجسته باکمری باریك داردهیئات او پسندیده هست ولی بانوئی راکه میتوان ازشانه تاساق پایشرا بیك خط مستقیم نمایش داد خود قضاوت کنید ببینید زیبا بنظرتان می آید یا نه، ولی چون پای این سؤال درمیان آمد گوئیم پارچه هائی که راه آنها ازطرفین هست بهتر دراین قسمت کمك می کند. دامنهای کشادمواج بپوشید و همچنین مواظب باشید دامنها چین نداشته باشد. کمر پیراهن ها را زیاد تنك نکنید بلکه پوشیدن لباسهای کشاد برای آنها که زیاده ازحدلاغر ویا بی‌اندازه چاقندمفید میباشد ـ البته مقصود از گشادی لباس نه آنکه انسان خودرا در کیسه‌ای کند بلکه طوری باید برش لباس زیبا باشد که بتن زیبا بیاید.

۱۳ـ دراین قسمت روی سخن مابابانوانی است که بهیچ وجه رعایت شوهران خود را نمینمایند، بانوان باید بدانند همانطور که رعایت (مد) لازم است اصول دیگری را هم باید رعایت کنند. ماهمانطور که دستورهائی برای زیبائی خانمها میدهیم، همانطور هم به ایشان گوشزد می کنیم که فقط هر روز لباس رنك وارنك پوشیدن مرام اصلی خانمها نباید باشد. اگر خانمی ثروتمند هرروز برنگی درآمد لابد آنقدر هزینه‌اش اجازت می‌دهد که جامه‌های فاخر و آخرین (مد) بپوشد ولی آنانکه درآمدهای کافی ندارند مجبور نیستند باهم‌چشمی ورقابت اوضاع داخلی خود را مختل و پریشان سازند، باید همانطور که سعی می کنندوضع خارجی خودراطوری جلوه دهند که مورد انتقاد دیگران واقع نشوند، رعایت این اصل هم دروضع داخلی خانه میبایدمورد نظر قرار گیرد مثلا درباره کفش، البته کفش باید نظیف و تمیز باشد ولی لزومی ندارد هرماه کفشی دیگر انتخاب کرد بلکه باید همیشه سعی نمود که پاشنه کفش طوری سائیده نشود که زننده باشد و یا آنقدر درباره رنك کفش بی‌مبالاتی نمود که کثیف بنظر برسد ویادر باره کیف محتاج نیستید هرسه چهارماه یکمرتبه آنرا عوض نمائید بلکه یك کیف را اگر فوق العاده مواظبت کنید میتوانید دوسه سال آنرا آبرومندانه استعمال کنید.

پس بانوئی که راستی مایل است از هیچوجه مورد خرده گیری همگنان خودواقع نشود باید هم اوضاع داخلی خودرامورد نظر قراردهدوهم اوضاع خارجی را تادرتیجه زندگی راحت داشته وپیوسته باطیب خاطرازفرزندان وشوی خود پرستاری کند واز آن سعادت که بنظرش مرموزومبهم می آید برخوردار گردد.

ترجمه نصرالله وقار

داستان جنائی — اقتباس از پارتوماکازین چاپ پاریس

پشیمانی سودی ندارد!

خواننده گرامی، بلی، باید اعتراف کنم که من تبه‌کارهستم وگناه من گناه بزرگی است.

من درنتیجه تبه‌کاری و شرکت درگناهی که کرده ام ازهمه چیز خود سیر شده ام ومرك رابرای خویش سعادت میدانم ولی چون وضعیت کارمن اجازه نمیدهد که باوسائل ساختگی مرگ را درآغوش گیرم انتظاردارم تقدیر و پیش آمد جریان زندگی مرا متوقف سازد.

اینك میخواهم بشرح موفقیت‌هائی بپردازم که مرا بارتکاب این گناه بزرك واداشته وشاید باستناد اینکه خبط واشتباهی مرا وادار باین تبهکاری نموده درحق من تا اندازه‌ای رحم وانصاف بیداکنید.

برای اینکه اصل قضایا را ازاول آغاز نمایم ناچار خواننده عزیز را با خویش بدوران خردسالیم میبرم.

در آنوقت من بایدر ومادرم در یکی از شهرستان های دور از پایتخت زندگی میکردیم.

زندگی ساده وخوش وخرمی داشتم برای پایان دوره دبیرستان عشق و علاقه مفرطی به خرج میدادم وروز های تعطیل را با دختر بچه یکی ازدوستانمان میگذرانیدم.

این دختر بچه که درمقدرات زندگی بعدی من شرکت یافته «لور» نام داشت صورت گرد وچهره زیبا وموهای طلائی رنك، قیافه جذابی بآومیداد.

آری من با این یار خردسال ورفیق بازی ایام طفولیتم بزرك گشتم بی آنکه من یا او هیچکدام بتغییرات طبیعی که در مامیشد توجه داشته باشیم، تنها در سن پانزده سالگی احساس کردم که «لور» چقدر زیباست واز آن سال نسبت بوی عشقی پیدا نمودم که دیگر عشق برادرانه نبود.

«لور» هم بسهم خود همین حالت را پیداکرد وبهمین جهت ازآن ببعد هر وقت وی را درآغوش میگرفتم وی بوسیدم سرخ وسفید میگشت وباقیافه خجل وشرمنده‌ای مرا ازخود دورمیساخت.

بالاخره روزی بخود جسارت داده بوی گفتم:

ـ «لور» عزیز، اگرتو مایل باشی بعدها ماباهم عروسی کرده وباهم خوشبخت بسرخواهیم برد.

«لور» باطیب خاطری که من انتظار نداشتم پاسخ داد:

ـ خوب گفتی، میشل، با هم ازدواج خواهیم کردومن بهتر ازاین چیزی نمیخواهم ازآن ببعد این صحبت قراردادی برای ما شد منتها هیچکس ازجریان نامزدی پنهانی ما آگاهی نداشت ولی من و «لور» اززندگی روزهای بعدی خود خیلی شادان بودیم. وضع معاشرت ما خیلی صمیمی و درعین حال فوق العاده مشروع بودتنها اختلافی که با دوران زندگی گذشته داشت این بودکه دیگر «لور» در مقابل بوسه های من تسلیم بود وحتی گاهی هم او مقدم برمن چهره اش را بمن نزدیك میساخت.

سالهائی چند گذشت ودر وضع معاشرت ساده وبی آلایش ما تغییری حاصل نشد.

من پس ازگذرانیدن امتحان دوره کامل دبیرستان بپاریس آمدم ودر دانشکده پزشکی بتحصیل پرداختم دیگر «لور» راکه من نامزد خود میدانستم هرروز جلوی چشمانم نبود. ولی هنگام تعطیل تابستان وقتی دوباره بهم میرسیدیم ملاحظه میکردیم احساسات ما تغییری پیدا نکرده وضمناً بابوسیدن هم عهد وپیمان خودرا یاد آوری مینمودیم.

خلاصه در زمستان سالی که بیست سال از سنین عمرمن میگذشت کاغذی از پدرم دریافت داشتم. پدرم مثل کسی که ازهیچ چیز بی اطلاع نیست وهمه چیز را میداند درکمال بیرحمی اطلاع میدادکه «لور» بایك صنعتگر ثروتمندی ازدواج نموده .... » من ازاین خبر نزدیك بوددیوانه شوم.

فوراً نامه‌ای به «لور» نوشتم وپیمان خودمان را یادآوری نمودم واستدعا وضمناً تهدیدش نمودم.

«لور» بمن پاسخی نداد. ناچار، از پاریس حرکت کرده وبرای ملاقات «لور» شتافتم وقتی کاررا ازکارگذشته دیدم در کمال نا امیدی بمادر خویش پناه بردم، مادرم درمقابل قیافه متوحش و مضطرب من فقط توانست حقایق چندی را بیان نماید: مادرم گفت:

ـ پسرعزیزم، یك جوان بیست ساله بی‌خانمان وبدون درآمد بایك دوشیزه همسال خود ازدواج نمیکندولی وی اگر هم ازدواج نماید کار خلافی نکرده است چه ممکن است از دوران زناشوئی او بگذرد. وانگهی تمام پسران جوان ودوشیزگان جوان دوران معاشقه را داشته وفکر میکنند برای همیشه برقرار است ولی افسوس که روش زندگانی پسرده فراموشی روی همه این خاطرات و پیمان‌ها میکند ـ

این خاطرات وقول وقرارداد ها خیلی زود از نظر محومیگردد حتی بعدهاکه چندین سال گذشت هروقت بفکر آن دوران میافتند بی اختیار خنده تمسخر آمیزی مینمایند.

درهرحال با دیدن ضعف رأی و سستی فکر «لور» وسکوت وی در مقابل پیشنهاد دوباره ام مأیوس ونا امید بپاریس برگشتم ودرحقیقت فکر تحصیلی وعشق وعلاقه پزشکی همه چیزرا ازیادم برد.

ده سال گذشت، بشهر خویش بازگشتم وپزشك خانه خودرادائر نمودم وخوشبختانه کارم زود گرفت وبیماران زیادی بمن مراجعه نمودند. دیگر فکر یارديرين خود نبودم که باشوهر خویش درهمین شهر بسرمیبرد.

از پیش آمدومقدرات خودشادوخوشبخت بودم وفکر عروسی هم نداشتم اما روزی شنیدم که شوهر «لور» بدرود حیات گفته است و این خبر نمیدانم چطور یکدفعه عقیده وتصمیم مراتغییر داد.

درست دراینوقت «لور» بیست وهشت ساله بودوده سال داشتم ناگهان همه خاطرات گذشته بخاطرم آمد وبخود گفتم آیا من واو هنوز اینقدرها جوان نیستیم که زندگی خویش را باهم تجدید نمائیم؟

باآنکه «لور» دختری پیدا کرده که هفت سال داشت و «ژولیت» نامیده میشدمن نسبت بدختر اوهم مثل دختر خود علاقه یافتم آری، درست همان عشق ومحبتی راکه ازوی دردوران جوانی ونامزدی داشتم در من پیدا شد وتوفیق دراین امر را فقط مربوط بقبول «لور» میدانستم.

اتفاقاً «لور» هم پس از آنکه دوران بیوه‌گی قانونیش بسررسید قبول کردواعتراف نمودکه هنوز مرا دوست میدارد و زناشوئی قبلی اوروی ضعف اراده واجبار پدرومادرش صورت گرفته است.

زناشوئی ما عملی گشت وازآن روزببعد من درخانه تنهای خویش زن ودختری داشتم.

یازده سال گذشت، روزگارخوش وخرم وشادانی داشتیم، گذشته رافراموش کردیم، برنم علاقه مفرطی داشتم واوهم مرامیپرستید وضمناً نسبت به «ژولیت» که روزبروزبزرگتر میشد کامل ترین وپاکترین احساسات و شفقت های پدرانه را درخود احساس مینمودم.

آری «ژولیت» بزرك میشد ودوشیزه زیبای قشنگی جلوه گر میگردید. و من با حیرت و شگفتی میدیدم که چطور وی همان قیافه هفده سالگی مادرش رادارد همان سیما همان چهره، همان مو وهمان اطوار یکدفعه دراو پیدا میشد. تنها اختلاف فاحشی که «ژولیت» با مادرش داشت اخلاق بود شاید این خوی خودسری ولجاجت را از پدرش ارث میبرد. باوجود این خوشحال بودم زیرا فکومیکردم که دیگر او را چون مادرش نمیتوان مجبور بازدواج نمود.

من اینطور «ژولیت» راشناختم وبعلاوه وقتی بسن هیجده سالگی رسید چیزهای تازه دیگری دراو میدیدم.

یکی از روز ها که باوی تنها در اتاق بودم بی‌اختیارباو گفتم:

ـ ژولیت، تو چقدر بمادرت شباهت داری، گاهی اوقات وقتی ترا درمقابل خود می‌بینم دورانی راکه من واو باهم رفیق بودیم درخاطرم مجسم میشود ...

ـ بفرمائید .. .. باهم عاشق و معشوق بودیم ... مادرم همه‌را برای من گفته.

ـ لابد گفته است که ما با هم نامزد بودیم.

ـ بلی، نامزد هائی که درجاهای مخفی یکدیگر را میبوسیدند!

من ازاین حرف ژولیت خنده‌ام گرفت.. او بصحبت خود ادامه دادو گفت:

ـ میخندید؛ پس راست گفتم. امابگوئید چطور اورا می‌بوسیدید؟

من درحالیکه لبهای خودرا بگونه «ژولیت» چسبانیدم وبوسه پدرانه‌ای گرفتم گفتم:

ـ اینطور!

اما «ژولیت» درنهایت جلدی دستهای خودرا دورگردن من حلقه کرد وصورتش را رو بروی چهره من نگاهداشت وسر خود را پیش آورد ولبهای خودرا بلبان من چسبانید وپس ازگرفتن بوسه گفت:

ـ اینطور چطور؟

من اورا بعقب راندم وبوضع تادیب آمیزی گفتم:

ـ مگر دیوانه شده‌ای؟ چه فکر میکنی؟ این حرکات وشوخیها ازطرف دوشیزه‌ای تربیت شده‌ای بسن وسال تو شایسته نیست!

اما ژولیت پاسخ داد:

ـ من نمیخواهم دوشیزه تربیت شده‌ای باشم، تربیت خیلی کسل کننده است...

ناتمام

در سینما ایران

بقلم: خبرنگار سینمائی اداره

بفرانسه اداکن

فیلم «بفرانسه اداکن» که عنوان برگردان آن «خدمتکار» میباشد ازکمدیهای معمولی امریکائی میباشدکه در کارخانه «پارامونت» تحت نظر «آندریدول استون» کارگردان نامی هالیوود تهیه شده است. نخستین نکته‌ای را که درخصوص این فیلم باید خاطرنشان ساخت همانا بیذوقی است که در انتخاب عنوان آن بکاررفته. «بفرانسه اداکن» عیناً ترجمه عنوان اصلی فیلم میباشد؛ ولی معمولا فیلمهائی که ترجمه عنوانشان مطابق روح و ذوق ایرانی نباشد، نام دیگری برای آنها انتخاب میکنند، گر چه میتوان گفت سینما ایران شاملاً این نکته را رعایت نموده اما معلوم نیست برای چه در اینمورد دقتی بکار نرفته است.

درهر حال این فیلم ازکمدیهای سبك (کمدی لهژر) امریکائی ودر آن اندکی از روحیات واحساسات مردمان امریکائی برای ما تشریح میگردد وبویژه چون دخترکی فرانسوی را داخل در خانواده ای امریکائی میکنند، اختلاف امریکائیان واروپائیان تااندازه‌ای آشکار میشود. این حسن ذوق را «ژاك دوال» نمایش نامه نویس فرانسوی بکاربرده، زیرا این فیلم از روی یکی از آثار این نویسنده که با محافل سینمائی هالیوود روابط نزدیکی دارد، اقتباس شده است.

دراین فیلم «ری میلاند» جوان نخست امریکائی مهمترین رل را بعهده داشته وهمچنانکه درفیلمهای درام هنر ومهارت خویش را بخرج میدهد وازاین نظر بیشباهت به «جیمس استوارت» نیست، دراین کمدی نیز قریحه خارق العاده خویش را ابراز میدارد. رل قهرمان زن فیلم را «اولمپ براندا» ستاره تازه کاروزیبا بعهده گرفته و الحق بطرز شایسته‌ای آن را ایفا نموده است؛ سایر هنرپیشگان فیلم نیز کم وبیش ذوق وهنر خویش را دررلهای محوله بخود نشان داده اند.

این فیلم دراصل ناطق بزبان انگلیسی بوده لیکن اینك برگردان آن بزبان فرانسوی با ترجمه کافی بزبان فارسی نمایش داده میشود.

خلاصه فیلم

«ریشارد کارلیگتون» پسریکی ازبازرگانان نامی نیویورك پس از چند سالی که دراروپا بسر میبرد با دخترکی فرانسوی بنام «ژاکلین» ازدواج میکند وباتفاق او بمیهن خویش باز میگردد، اما این جوان بیش ازعزیمت باروپا با دختری بنام «نیکول» نامزد بوده که ناپدریش «هولاند» یکی ازبازرگانان معروف امریکائی میباشد. وقتی ریشارد به نیویورك مراجعت میکند، پدرش نزدیك بورشکستگی بوده ودرنظر دارد نیکول را رسماً نامزد پسرخود گرداند، ناهولاند بشرکت با اوراضی شودواز ورشکست شدن برهد. ریشارد همینکه این اظهار را از پدر ومادرش میشنود، میخواهد حقیقت را بآنها بازگوید، لیکن ژاکلین ازدور بدو اشاره میکندکه پیشنهاد پدرش راپذیرد. ناچار ریشارد سرتسلیم فرودمیآورد. این جوان که قهرمان بازی «گولف» میباشد ولذا پیشه‌ای ندارد که بوسیله آن بتواند بپدرش کمك کند.

هنگامی که ریشارد با پدر و مادرش مشغول صحبت و گفتگو هستند، «هوپکین» پیشخدمت چشمش بژاکلین میافتد وبگمان اینکه دخترك ازطرف بنگاه کارگشائی برای خدمت درآن خانه آمده است، ویرا بنزد «گلاویس» برده اورا بعنوان خدمتکار تازه معرفی میکند. ژاکلین که می‌بیند بدینوسیله بهتر میتواندلیاقت خود را نشان دهد، از موقع استفاده کرده وفرصت را غنیمت میشمارد.

ریشارد همینکه چشمش بدومیافتد که لباس خدمتکاران در بر نموده سخت بشگفت درمیآید، ولی دخترك بزبان فرانسوی باو میفهماند که خودش این کار را قبول کرده و میخواهد بدین ترتیب ارزش واقعی خویش را بمادر وخواهر شوهرش نشان دهد.

در ضمن بنا بصلاحدید ژاکلین ریشارد نامزدی نیکول را میپذیرد؛ اما نیکول درخفا بریشارد اظهارد میدارد که اوبا وکیل جوانی بنام «ایرونیك» دوست بوده ومیخواهدباوی ازدواج کند.

دراین صورت قرار میگذارند که درظاهر نیکول وریشارد نامزد یکدیگر باشند؛ ولی درحقیقت باهم کاری نخواهند داشت وایرونیك ونیکول نامزدواقعی خواهند بود.

رفته‌رفته نیکول احساس میکندکه محبتش از ایرونیك سلب شده ونسبت بریشارد علاقه‌ای پیداکرده است، لذا راز درونی خودرا بدو بازگفته ودرخواست مینماید بدین بازی خاتمه داده شود؛ لیکن ریشارد حقیقت را افشانموده ومیگوید او متأهل است وصحبت ازدواج آنها فقط برای خاطر شرکت پدرانشان بمیان آمده است.

چون نیکول ازوفا و صراحت ریشارد خوشش میآید، قبول میکند که دراین صورت باز وسیله شرکت نابدریش راباهارینگتن پدر وی فراهم سازد.

ناچار به «ویلینگتون» مسافرت مینمایند و در آنجا بدیدن هولاند میروند. ایشان بازرگان نامی نخست از قبول این امر سرباز میزند، اماریشارد چون خود را قهرمان بازی گولف معرفی میکند، هولاند که باین بازی علاقه تامی دارد، دراطاق دفترخود شروع بفراگرفتن این بازی مینماید. در ضمن منشی وی در را باز نموده میگوید قرارداد شرکت باشخصی بنام «شولتس» حاضر است.

نیکول، هولاندرامشغول میداردوریشارد بمنشی وی دستور میدهد قرارشرکت را با هارینگتون بنویسد. بدین طریق هولاندبدون آنکه ملتفت جریان ایرواقعه شود، قرارداد شرکت با هارینگتون پدر ریشارد را امضاء مینماید.

ایرونیك درهمین موقع بنزد پدرومادر ریشارد میرود و بآنها خبر میدهد که پسرهاش بالیکول در ویلینگتون بسرمیبرد وچون نیکول دراین شهر خانه زیبائی دارد، یقیناً بآندوشب بسیار خوش گذشته است. وقتی ژاکلین اینخبر بگوشش میرسد، سخت اندوهگین میگردد ودر صدد بازگشت بمیهن خود برمآید. گلاویس خواهر ریشارد که از مقصود زن برادر خود آگاه میشود بلت کشتی را که قبلا برای خود تهیه نموده بژاکلین میدهد واز مسافرت با «لردوستوور» صرفنظر میکند.

ریشارد و نیکول هنگامی بخانه میرسند که ژاکلین آنجارا ترك گفته است. ریشارد چون می‌بیند ده دقیقه بیشتر بموقع حرکت کشتی نمانده است، شتابان خودرا ببندرمیرساند ودرهمان لحظه‌ای که کشتی میخواهد ازبندر حرکت کند، داخل آن میگردد. اما چقدر متعجب میشود وقتی ازپنجره کشتی چشمش به ژاکلین میافتدکه درساحل ایستاده است. بادست بدواشاره کرده میگوید منتظر بازگشت او باشد

«ش»

گوناگون

جلوگیری

ازکفك زدن چسب آرد

با آرد هم میتوان چسب خوبی ساخت ولی متاسفانه اگر بخواهند مدتی آن را نگهدارند چسب‌ها کفك میزند برای جلوگیری ازاین عیب موقعیکه خمیر آردرامیجوشانند یا ۱۰ قاشق الکل سوزاندنی وه گرم گرد کافوررابهر لیتر چسب آرد اضافه می نمایند.

نوشتن روی آلومینیوم

نوشتن روی آلومینیوم کار ساده‌ای است ولی برای اینکه پاك نشود وهمیشه خوانا بماند کافی است کمی مرکب چاپ رادربنزین یاالکل حل کنید. سپس وقتی با این مرکب دلخواه خودرا روی اشیاء آلومینیومی نوشتید آنهارا حرارت دهید تا سرخ شود آنوقت آتش را دور کرده بگذارید اشیاء سرد شود ملاحظه خواهید نمود که نوشته ها مثل اینست که در فلزرسوخ کرده‌اند.

دستگاه حرارت مرکزی

دستگاه حرارت مرکزی که باآن کلیه اتاقهای یك عمارت رابوسیله بخار گرم آب بطور یکنواخت گرم میکنند تقریبا پنج سال است که دردنیا معمول شده نخستین بار درانگلستان مورد استفاده قرار گرفت

امادر کاوش‌هائی که در کشور «برو» از (کشورهای امریکای جنوبی) بعمل آمد خانه هائی اززیرخاك نمایان گردید که کاملامحفوظ ماند وجائی از آن خراب نشده بود. در این ساختمانها یك نوك بخاریهای فلزی دیواری که از آن لوله‌هائی بسایر اطاقها میرفت و گرمارا در همه جاتقسیم می‌نمود ملاحظه شد بطوریکه اساس ساخت آن میناهمان دیك ورادیاتورهای دستگاه حرارت مرکزی کنونی می‌باشد.

بهداشت طیور خانگی

طیور کوچك خانگی وپرندگانی که در قفس نگاهداری میشوند مثل سایر موجودات استعداد ابتلا به بیماریهای واگیردار را داشته وبدبختانه با سرعت زیادی می توانند بیماری خود را بدیگران و آنهائیکه مامورنگاهداری و مراقبتشان هستندسرایت دهندبرای جلوگیری از بیماری پرندگان خانگی ووا گیری بیماری های آنها لازم است که قفسشان را درنهایت نظافت نگاهداشت.

ضمنا برای توفیق دراین منظور باید کیسه کوچکی را که محتوی گرد ذغال و کمی کوکرد است درقفس آنها آویزان نمود بعلاوه برای رفع بوهای متعفن قفس کافی است زیر ظرف آب پرنده یك قشر «سولفات دوشو» باشد و روی این قشر را با کمی ماسه معمولی بپوشانید.

◆◆◆◆◆◆◆◆◆◆◆◆◆◆◆◆◆

تفریحی

زن و سالنامه

زن یکی ازدانشمندان بقدری حسود بود که نمیخواست به‌بیند شوهرش کتاب ومطالعه رابوی ترجیح میدهد.

روزی که شوهرش مشغول مطالعه کتابی بود بشدت آن‌را ازدستش کشید ودید شوهر سالنامه‌ای را میخوانده است. آنوقت بالحن اهانت آمیزی پرسید:

چطورممکن است مردی سالنامه‌ای را بر زن زیبائی ترجیح دهد؟

شوهر پاسخ داد:

عزیزم من بخوبی میدانم که زن خوب چقدر لذت‌دارد ولی یك سالنامه بمراتب لذیذتر از اوست!

چطور؟

برای اینکه سالنامه‌را ممکن است سال بسال عوض کرد ولی عوض کردن زن کار ساده‌ای نیست

احضار پزشك

دختر خانم، چرا مرا بفوریت احضار کردید وحال آنکه ابدا آثار بیماری در شما نمی‌بینم؟

آقای دکتر شمارافقط برای خواندن نامه نامزدم که او نیزدکتر می‌باشد میخواستم!

از « دوبچه آلکمینه سیتونك »

درخاور دور

جاده برمه و اهمیت آن برای حکومت چونك کینك

نقشه جنگی فرمانده عالی ژاپون برعلیه چین ، از روزآغاز جنك نه فقط مبنی برنابود کردن و شکست قطعی ارتش چین بود. بلکه شامل قطع رابطه چین باکشورهای خارج نیز بود. بدین وسیله ژاپونیها میخواستند کمك دولت های خارجی را بمارشال«چانك کای شك» قطع نموده و اورا وادار به تسلیم نمایند . بهمین جهت در اوت سال ۱۹۳۷ از طرف دولت ژاپون، محاصره تمام کرانه چین و کشتی رانی آن کشور اعلام گردید و ازطرف وزارت دریاداری ژاپون به نیروی دریائی فرمان داده شد که باجدیت هرچه تمامتر محاصره مزبوررا اجرا نمایند .

کم کم دولت ژاپون در طی جنك های خود با«چانك کای چك» موفق بتسخیر بنادرمهم آن کشور گردید و بعدها بالاخره تمام بنادر بزرك و کوچك چین در طول ۲۳۰۰ کیلومتر کرانه آن کشور بدست ژاپونیها افتاد وروابط چین از راه دریا باخارج قطع گردید . تقریبا یکسال پیش ژاپونیها شبه جزیره « لن چو » واقع درقسمت جنوب شرقی چین مقابل جزیره « هائینان » را تصرف کردند و بدین ترتیب بکلی ارتباط چین باخارج ازراه دریا قطع شد و دیگر از راه دریا آن کشور نمی توانست اسلحه واردکرده و کالای خود را از قبیل «مکنز» و «وانفرام» وغیره رادرعوض اسلحه بفروش برساند

ولی پس از قطع راههای دریائی ، باز چین میتوانست از راه خشکی از کشورهای خارجی مواد جنگی واردکرده ودرعین حال کالا ومواد خام خود را بفروش میرساند . چین از سه راه خشکی باخارج مربوط بود.

یکی راه آهن «هانوئی» (واقع درهند وچین فرانسه) به شهر جنوب شرقی چین یعنی«یون نان» دوم راه برمه انگلیس . سوم - راه شمال غربی موسوم به راه سرخ که بشهر «کان سو» می پیوست .

ژاپونی ها بفکر افتادند که دست «چانك کای چك» را ازاین راههای ارتباطی نیز کوتاه نمایند . برای بستن راه هند و چین مجبور بودند با دولت فرانسه مذاکره نمایند. برای این مقصود در ۱۹ ژوئیه ۱۹۴۰ «تانی» معاون وزارت خارجه ژاپون « آرسن هانری» سفیر کبیر فرانسه در توکیو را بحضور خود پذیرفته ورسما پیشنهاداتی در خصوص منع ورود مواد جنگی ومهمات از راه هند وچین بکشور چین نمود ودر ضمن درخواست کرد که از طرف ژاپن باز رس های مخصوصی برای این منظور بهند وچین فرستاده شوند و در این کار نظارت نمایند . روز بعد سفیر کبیر فرانسه از جانب دولت متبوع خود به ژاپون اطلاع داد که فرانسه راضی شده است جاده هند وچین بچین را به بندد و باز رس های ژاپونی را نیز حاضر است بپذیرد . ازطرف دولت ژاپن فورا ژنرال « نیشی هارا» بسمت باز رسی راه هند وچین بچین مامور گردیده وروانه هانوئی گردید . از هند وچین فرانسه دو رشته راه آهن بطرف ایالت یون نان (متعلق بدولت چونك کینك) میرود : یکی رشته راه آهن باریك و قدیمی که به شهر « کوینك» پایتخت ایالت « یون یونان» منتهی می گردد ودیگری راه آهن جدیدالاحداثی که از هانوئی به پایتخت سابق ایالت « کوانك سی» یعنی شهر « نانینك » کشیده شده است .

راه آهن اخیر پس از انتقال پایتخت چین بشهر « چونك کینك » در ژوئیه ۱۹۳۸ ساخته شده است وچون ژاپونی ها در چندی پیش« نانینك» را تصرف کردند .دیگر از این خط استفاده نمی شود (ولی برطبق آخرین گزارشهائی که رسیده ژاپونی ها دو باره نانینك را تخلیه نموده اند وفرماندهی ژاپن اظهار داشته چون نیروی ژاپن در هندوچین مستقر شده دیگر احتیاجی بدر دست داشتن این شهر نیست) . راه آهن قدیمی«یون نان» در اثرحمله های هوائی ژاپن ها در چند نقطه آسیب دیده است . علاوه بر این فرانسه بوسیله عهد نامه ۲۲ سپتامبر بدولت ژاپون اجازه داده که نیروی خود را وارد « تونکن » نموده واز آنجا بمرز چین بفرستد وهمچنین در بعضی نقاط« تونکن» فرود کاههائی برای خود درست نماید وبجای ژنرال « نیشی هارا» ژنرال « سوبیتا » اخیرا سمت باز رسی درمنع ورود کالا ومواد جنگی را بچین عهده دار گردیده است.

باقطع راه هندوچین فقط یکانه راه ارتباطی که برای چین باقی ماند ، راه برمه بود وازاین راه کالا ومواد جنگی خودرا وارد مینمود . درآغاز ژوئیه ۱۹۴۰ یك سلسله مذاکراتی درتوکیو میان وزارت امور خارجه ژاپون وسفیر کبیر انگلیس « سرروبرت کراپچی » در خصوص ورود مواد جنگی ومهمات ازهنك کونك وبرمه بچین شروع شد وپس ازچندی توافق نظر میان دو دولت انگلیس وژاپون حاصل گشت ودر ۱۷ ژوئیه پیمانی بامضاء رسید . دراین پیمان دولت انگلیس تصریح نمود که ورود کالا ومواد جنگی را از هنك کنك بچین ممنوع خواهد کرد وعلاوه براین دولت انگلیس متعهد شد که برای مدت سه ماه عبور مواد جنگی ومهمات ، نفت و آهن آلات را بطور ترانزیت ازبرمه بسوی چین ممنوع نماید .مهلت مزبور در ۱۸ اکتبر باتمام رسید و در نتیجه تیرکی روابط ژاپون وانگلستان ، دولت اخیر رسما اعلام کرد که حاضر نیست عهدنامه مزبور رابرای مدت زیادتری تمدید نماید . بدین ترتیب باردیگر روابط دولت چونك کینك باخارج برقرار شد .

در ساختمان جاده برمه استادی ومهارت بسیاری بکار رفته است ، زیرا این جاده از کوهستان های بسیار مرتفع وقسمت های سختی عبور می کند ونکته جالب توجه اینجا ست که جاده مزبور درمدت چندین ماه بسرعت خیلی زیادی ، باوجود فقدان وسائل لازم کار ، ساخته شده است . طول جاده مزبور به ۲۱۰۰ کیلو متر میرسد .

درموقع ساختن این جاده هزاران کار گر چینی مشغول کاربودند و مواد لازم بواسطه نبودن اتومبیل های بارکش کافی باارابه هائی که بگاو می بستند ، حمل میگردید . برای صاف کردن این جاده غلطك های سنگی را که بادست کشیده میشد بکار می بردند غلطك های مزبور رااغلب از کوه های اطراف جاده تراشیده ودرست می کردند اولین شخص خارجی که از جاده تازه چونك کینك به برمه استفاده نمود «جونسون» سفیر کبیر آمریکا در چین بود که در ۱۲ دسامبر ۱۹۳۹ با اتومبیل سواری خود چونك کینك راترك نموده وپس ازطی جاده مزبور در ۲۹ دسامبر ۱۹۳۹ پس ازیك مسافرت ۱۸ روزه ، بدون اتفاق هیچگونه حادثه سوئی ، صحیح و سالم به «رانگون» پایتخت برمه رسید . محافل آگاه اظهار میدارند که جاده مزبور درفصل باران آسیب زیادی دیده وتعمیر واصلاح دائمی لازم دارد .

ازهمین جهت دولت چونك کینك نیزدر طول این راه عده زیادی کار گررا مامور اصلاح وتعمیر خرابی های ممکنه نموده است وعلاوه براین توپهای ضدهوائی درنقاط مهم آن برای جلو گیری از حمله های هوائی کار گذاشته شده است .

مستعمرات انگلیس

وضع جغرافیائی وسیاسی واقتصادی آنها

از جغرافیای «کیه» و «سوسیته آنکلوساکسون»

-۳۸-

کانادا

کلیات سیاسی

از سال ۱۸۶۷ یعنی از زمان اجرای آخرین قانون اساسی کشور کانادا دارای طرز حکومتی شایسته و امنیت و آرامش کامل گردید و اکنون دراین کشوردوحزب سیاسی بزرك وجوددارد. یکی حزب محافظه کاردیگری حزب آزادیخواه وچون تغییرات سیاسی وزمامداری این احزاب تحت قاعده وانتظام معینی است ، مدت تصدی ایشان اغلب دوام کامل دارد وهمین ترتیب ، ثبات وضع وپیشرفت امور را ازهرحیث تامین مینماید ازاین لحاظ این کشور کاملا از آداب واصول سیاسی کشور انگلستان تقلید نموده است ودرحزب بازی وفرقه سازی مثل بعضی کشورهای دیگر بهانه گیری وبلهوسی نمینمایند گرچه پس از بروزبحران اقتصادی اخیر ، حزب تازه ای بنام حزب ملا کین تشکیل یافته وبرای حمایت کشاورزی کشور اقداماتی نموده است ، ولی این قسمت را موضوعی کاملا اتفاقی وغیرعادی باید دانست .

تفاوت مرام این دوحزب بطور خلاصه بدینقرار است :

حزب محافظه کار طرفدار سازش واتحاد بادولت انگلیس و تقویت سیاست امپراتوری آنست ودراقدامات سیاست خویش بیشترمتوجه لندن بوده واز کابینه انگلستان مشورت واخذ دستور مینماید اما آزادیخواهان موافق اتحاد کشورهای متحد آمریکا بوده وخواهان الغاء مقررات گمرکی بین این دو کشور میباشند وبویژه سعی دارند فعالیت اقتصادی دولت متحد آمریکا وکانادارا بایکدیگر وفق داده وتا آنجا که ممکن باشد آنرا تابع یك قاعده ونظام سازند :

مدتها ریاست حزب محافظه کار بایکنفر ازمهاجرین انگلیسی بنام «مکنزی» بودوریاست حزب آزادیخواه را یکنفر فرانسوی بنام «سرویلفریدلوریه» بعهده داشت .

درسال ۱۹۱۰ دراین کشور فعالیتهای سیاسی شدیدی جریان داشت ، چه دراین تاریخ حزب آزادیخواه بریاست ویلفرید لوریه زمامدار بود ووی اقدام جدی مینمود که کانادا ودولت متحد آمریکا رااز لحاظ اقتصادی بایك دیگر متحد سازد وبویژه میکوشد که مقررات وعوارض گمرکی این دو کشورا تخفیف دهد زیرا چندین سال بود که کشور های متحد آمریکا بر عوارض گمرکی واردات خویش میافزود . ولی چون یقین بود که اگر تحت عنوان اتحاد اقتصادی دو کشور بمجلس پیشنهادی شود ، پیشرفت ننموده ورد خواهد شد :

لذا تدبیری دیگر اندیشید بدینمعنی که دولت کانادا از مجلس در خواست نمود که عوارض گمرکی واردات کشور های متحد آمریکا را تخفیف دهد ونظیر همین درخواست رادولت متحد آمریکا از کنگره نمود . بدین ترتیب مقصود دو طرف انجام یافت .

اگرچه هردو ملت نسبت بمذاکرات مجالس مقننه دو کشور، توجه وعلاقه وافری ابراز میداشتند با اینحال مطبوعات کشورهای متحدامریکا دراین مورد احتیاط را ازدست داده وغوغائی شدید برپا نمودند واغلب نوشتند که کار استقلال کانادا ساخته شده ومردم این کشور بمیل ودلخواه خویش بما متوسل گشته تقاضای اتحاد نموده اند . بدین ترتیب چندی نخواهد گذشت که مااین کشوررا ضمیمه متصرفات خودخواهیم ساخت وحتی دربعضی از گزارشات رسمی نیز عقایدی نظیر آنچه گفتیم اظهار گشت وقرار داد گمرکی مزبور را بپیمان اتصال «لویزیان» تشبیه نموده بودند . درآغاز کار البته حزب محافظه کار باچنین اقدامی موافقت نداشت؛ ولی صریحا ابراز مخالفت نمی نمود تاآنکه مطبوعات کشور های متحد امریکا کاررا بجائی رساندند که عزم ایشان درمخالفت بااین ترتیب راسخ گشت وازهر طرف اعتراضاتی شدید در گرفت وبهانه های چندی نیز بدست مخالفین داد، زیرا ازطرح مزبور صنعت کانادا بویژه قسمت راه آهن دچار اختلال گردیده بود . این مراتب وبی احتیاطی مطبوعات کشورهای متحدامریکا بوجهی شایان، دست آویز مخالفین شدودرتمام کشور مبارزه و تبلیغات شدیدی آغاز گردید . عاقبت ویلفرید لوریه مجبورشد انتخابات مجالس را تجدید نماید؛ ولی نتیجه این اقدام قبلا معین بود، یعنی حزب آزادیخواه ودولت وقت کاملا دراقلیت قرار گرفته ومحافظه کاران اکثریتی هنگفت بدست آوردند .

خلاصه دراندك مدتی بواسطه بی احتیاطی روزنامه های کشور های متحد امریکا وضع سیاسی اینکشور تغییر کرد وبرای مدتی مدید دست آزادیخواهان ازتصدی امور کشور کوتاه گشت وسیاست اتحاد اقتصادی آزادیخواهان بکلی بی فایده وتمرشد واین موضوع ازدستور سیاسی کانادا حذف گشت .

دیگر ازعواملی که قهرا درروابط اتازونی وکانادا دخالت تام دارد ، وضع جغرافیائی کشور اخیر میباشد، بدینمعنی که نواحی مسکون کانادا مانند طویل و کم پهنائی است که از طرف شمال ، مرز کشور های متحد آمریکا رادربر گرفته وراه آهن سراسری کانادا در فاصله کمی از خاك دولت آمریکا میگذرد وبطوریکه گفتیم ازاقیانوس اطلس تااقیانوس کبیر مرز این دو کشور خطی است مصنوعی وقراردادی بگانه اشکال روابط دائمی وطبیعی اقتصاد سیاست این دو کشور مقررات قوانین دودولت است وا گرفرضا این موانع واشکالات برطرف شود ، بزودی یك سلسله داد وستد وتبادل دائمی از شمال بجنوب برقرار خواهد گشت ومنظور ویلفرید لوریه ازاتحاد اقتصادی ۱۹۱۰ همین بود وبالاخره چیزی که سبب خسارت ووقفه راه آهن شرقی غربی کانادا میگشت نیزهمین موضوع بود .

دومین جنگ بزرگ قرن بیستم

اقتباس از کتب ومجلات خارجی

بیست سال آشوب -۸۱-

۱۹۳۹-۱۹۱۹

بخش چهارم : چهارگوشه اروپا واوضاع سیاسی آنها

قریب سه میلیون هکتار زمین قابل کشاورزی ومعادل همین مقدار جنگل درتمام ترانسیلوانی وجوددارد که تقریبا نیمی از آن بمجارستان واگذار شده است .

با توجه باینکه قریب هشتاد درصد از اهالی این نواحی بکشاورزی اشتغال دارند ، همین است که محصولات کشاورزی مجارستان ترقی محسوس خواهد کرد ، زیرا سالیانه قریب پنج میلیون تن گندم، پنج میلیون و نیم چاودار، پنج میلیون و نیم ذرت و معادل همین مقدار سیب زمینی ، چهارمیلیون تن چغندر قند ،پنج میلیون تن چوب ویك میلیون تن کاه محصول کشاورزی ترانسیلوانی است .

بعلاوه دراین ناحیه قریب یك میلیون گاو نر، نیم میلیون خوك ، یك میلیون ونیم گوسفند دویست هزاراسب وجود دارد وبااین ترتیب ارزش کشاورزی وتهیه خوار بار مجارستان بخوبی برای آلمان معلوم میشود ، زیراواضح است که مازاد محصولات این نواحی همه بالمان صادر خواهدشد وسهمی ازمصرف آن کشور را بویژه ازحیث چوب، گندم وسیب زمینی تامین خواهد کرد .

مادراینجا مخصوصا اصرار دربیان ارزش اقتصادی مجارستان وقسمتهای الحاقی ترانسیلوانی بان کشور نمودیم تاعلت اصلی سیاست عمومی کشور آلمان دراین نواحی روشن شود . در اینکه حکمیت سال ۱۹۴۰ فعلا اختلافات را ازمیان برداشته است حرفی نیست ، ولی نباید فراموش کرد که کشور رومانی بلافاصله پس ازاین حکمیت ، تقریبا زیرنفوذ آلمان درآمد وکشور مجارستان هم که از سالها پیش همین موقعیت راداشت ، بنابراین تعیین مرز آندو خیلی آسان است باتمام این احوال اوضاع این قسمت از اروپا بنظر مطمئن تر ودائمی تر از سایرمکانها میاید، زیرادولت های دموکراسی هم بابازگشت نواحی ترانسیلوانی بمجارستان موافق بودندو بطور کلی همه نسبت بمجارستان خوش بین بودند. فعلا آلمان بتامین نظریه اساسی خود که عبارت ازدست یافتن بنقاط غله خیز مجارستان ورومانی وهمچنین منابع نفت خیز کشوراخیر میباشد، موفق شده است وجای هیچ شکی نیست که این موضوع درروش عمومی جنك که اکنون بعلت زمستان در حال رکود است و دربهار سال آینده دوباره بسرعت تغییر شکل خواهد داد ، بسیار موثر خواهد بود و البته تغییر نقشه های فعلی این نقاط را هم باید مربوط بنتیجه این جنك دانست. ممکن است بعضی ازتغییرات که کاملا منطقی بنظر میاید بهمین حال باقی بماند وبعضی ها هم که فقط بمناورهای خاصی صورت گرفته بازعوض شود .

اشکالات اقتصادی مجارستان باضمیمه شدن ترانسیلوانی تا حدی رفع میشود. در این نقاط وسائل ارتباط خیلی محدود ومشکل است؛ ولی مانند اسلواکی غیر عملی نیست، باین معنی که دولت مجارستان باید مبالغ مهمی خرج کند و راه های شوسه و آهن را با احداث پل ها و تونل های بسیار در نقاط کوهستانی بسط دهد؛ ولی در اسلواکی وضعیت کوهها طوریست که احداث راه آهن با هزینه زیادهم غیرعملی است.

اگر راههای ترانسیلوانی ساخته شود و اوضاع کشاورزی آن توسعه یابد، این نقاط که تقریبا مکمل دشت مجارستان است، برای آنکشور بسیار مفید خواهد بود. در این ناحیه یك اقلیت آلمانی نیز وجود دارد که متجاوز از صد هزار نفر بوده وطبق قرار دادحکمیت «وین» دارای حقوق ومزایای خاصی شده اند وجود این اقلیت های آلمانی دربیشتر کشور های جنوب شرقی اروپا وهمچنین در کشور های بالتیك درنتیجه توسعه روز افزون جمعیت آلمان در سده نوزدهم و ترقی این کشور از لحاظ صنعتی بود وبیشتراز دره رود رن وآلمان غربی وشمال غربی، مهاجرین برای پیدا کردن کار بکشور های بیگانه عزیمت کردند ؛ ولی ترانسیلوانی که بر سر راه بازرگانی دانتزیك ودریای سیاه واقعست ، یکی ازنقاطی است که پیش ازترقی آلمان در سده نوزدهم عده ای مهاجر بخود جلب کرده بود.

شهرهای چندی در این ناحیه وجوددارد که توسط آلمانها ساخته شده است وحتی تا دامنه کوههای آلپ ترانسیلوانی هم آثار فرهنگی آلمان دیده میشود؛ اما وجود این کوهها مانع توسعه آلمان از این سو بود و اکنون باوجود تسلط بر رومانی درهمانجا متوقف شده و ممکن است فقط درآتیه توسعه بیشتری پیدا کند . در اینجا قسمت مهم مسائل مجارستان یعنی مرزشمالی و شرقی آن راخاتمه میدهیم و برای تکمیل تاریخچه خود اندکی درخصوص مرزهای جنوبی این کشور صحبت میکنیم.

ناحیه « بانا » و « باکا» یاشهرستان های مرزی

در گوشه جنوب شرقی مجارستان سابق وشمالشرقی یوگوسلاوی کنونی وبین کشور های مجارستان ، یوگوسلاوی و رومانی دو شهرستان گمنام وبی اهمیت قراردارد که یکی از آنها «بانا» ودیگری «باکا» است ناحیه بانا حقیقة منطقه تماشائی است، زیراتقریبا ازتمام ملتهای اروپا در آنجا دسته ای مهاجر مسکن نموده هفت دهکده بین المللی معروف دراین ناحیه هست که هر دهکده بترتیب مخصوص بیك مجارها ، آلمانها، چکها ، صربها ، رومانیها، اسلواکها و فرانسویها میباشد . یااینکه ، « اقلیت » های این ناحیه تمام نمیشود، زیرا مقداری کروئات ، اسلونی، اسپانیائی، بیوگی وایرلاندی هم درآنجا مسکن دارند.

این منطقه هیچ ارزش اقتصادی ندارد وبجز گندم که در مناطق کوچك کشاورزی کفاف خوراك اهالی را میدهد ، محصول کشاورزی مهم آن مقدار کمی توتون است . بااین حال اینجا پس از جنك بین الملل مورد اختلاف رومانی ویوگوسلاوی بود . وقتی قرارشد تمام ملتهای تابعه امپراتوری اتریش ومجارستان مستقل شوند ، تکلیف این منطقه که شباهت بهیچ ملتی نداشت وهمه ساکنین آن دراقلیت بودند، معلوم نبود.

ساکنین اصلی این نقاط مجارها بودند که درسده دهم میلادی در آنجا مسکن گزیدند درموقع استیلای ترکها بربالکان ، این ناحیه مرکز تاخت وتاز وقتل و غارتهای بی دینی وخرابیهای بی شمار واقع شد وناموقع روی کارآمدن خانواده «هابسبورك» تقریبا پایان رسیده بود.

نویسنده: بازیل تازر — مترجم : ا . ش

اسرار جنگل

بخش پانزدهم

-۴۴-

« آشبی » در این هنگام داخل اطاق دفتر شده ، فورا از داخل بروی خود بست وباطراف خود نگاه میکرد وهرچیزی را به دقت اززیر نظر میگذراند ظاهرا اطاق بهمان وضعی مانده بود که هنگام بیرون بردن «لانچستر » نوکرها دیده بودند . هنوز پاره ای از پاکتها باز نشده ودست نخورده روی میز کوچك قشنگی که کنار میز بزرك گذاشته بودند ، اماسایرنامه هارا کشوده وپاره کرده و با پاکت هایشان رادرمیان سبد جای کاغذی ریخته بود چندپاکتی که هنوز پاره نشده بود روی میز عسلی قرارداشت .

«آشبی» پس ازلحظه ای تامل آنهارا برداشت و نظری سریع بهمه آنها انداخت چیز مهمی درآنها ندیده ودرهیچکدام خبری نبود که باعث وحشت وهراس« لانچستر» بشود.

ناگهان در جای خود بیحرکت ماند. حس کرد که درآن اطاق بوئی بمشام میرسد.

کمی ازجای خود حرکت کرد تا اطمینان پیدا نمود که آنچه بمشام وی میرسد، قطعا بوی مخصوصی است وتوهم - نیست این بو بویژه ازنزدیکی صندلی تندتر بود.

نگاهی بسطح شفاف میز انداخت . در بعضی جاها اندکی روی میز تاریك بنظر میرسید .

«آشبی» انگشت روی میز کشید ، اثر انگشتش روی میز ماند . بعلاوه در بن انگشت خود احساس کزشی نمود گوئی آن را سوزن میزنند . ازین انگشتش خون روان شد . چون نیك در آن نظر کرد ، خرده شیشه ای درآن دید که بقدری ریز بود که به چشم نمی آمد .

پس از لحظه ای تفکر دستش را درمیان سبد جای کاغذی فرو برد ویك مشت نامهٔ پاره شده از میان سبد بیرون آورد . آنها را روی میز پهن کرد . خم شد وشروع بمطالعهٔ آنها نمود . سپس یکی دوقطعه ازآن پاره های کاغذ را جدا کردو آنهارا کنارهم گذارد . باز یك مشت دیگر بیرون آورد ، آنها را نیز از زیر نظر گذراند . مجددا مشت دیگری بیرون آورد وازمیان هریك مشت کاغذچند تکه جدا کرد و کنار گذاشت .

در ظرف چند دقیقه از خرده های کاغذ پاکت کوچك مربع شکلی تشکیل داد . روی پاکت عنوان «لانچستر» دیده میشدواین علامت را داشت : « خطی - فوری » وچون تمبر نداشت معلوم بود بوسیله پست فرستاده نشده است. دوباره بتفکر پرداخت . خط پاکت با خط آن نوشته های دیگر بکلی فرق داشت . شاید«لانچستر» نامه آن پاکت را درجیب خود گذارده باشد .

«آشبی» روی پاکت خم شد . سپس توده کوچك کاغذپاره ها را مورد دقت قرار داد . دیگر هیچ تردیدی برای او باقی نماند آن پاکت که در بعضی جا ها کمی لکه های زرد داشت ، بوی مخصوصی میدادولی از آن تیکه پاره های کاغذهیچ بوئی بمشام نمیرسید .

زنك زدو پیشخدمت داخل شد . «آشبی» پرسید :

« آیادرخانه شماذره بین پیدامیشود ؟»

«اجازه بفرمائید تحقیق کنم.»

طولی نکشید پیشخدمت بر گشت وذره بینی که روی دستگاهی سوار بود، باخودآوردو گفت :

«بفرمائید.»

«آشبی» با دقت مخصوص تکه های پاکت را زیر ذره بین گذاشت وبدقت معاینه کرد . سپس پیچ ذره بین را پائین کشیدوسطح میز را معاینه نمود مثل اینکه از امتحانات خود راضی شده باشدذره بین را کنار گذاشت .

« لانچستر » چند روزی دربستر بیماری ماند وچون بزشك حتی اجازه نشستن بدو نداده بود ، دراین مدت حتی ازجای خود یك دفعه هم بلند نشد بدو اجازه دیدن احدی بجز خانم «بلیك مور» داده نشده بود .

خانم نامبرد هم فقط بعلت آنکه پرستار وی بود اجازه داده شده بود دربالین او بماند.

نخستین مرتبه که «آشبی» فرصتی بدست آورد تا خانم «بلیکمور» را ملاقات کند بدو گفت :

«خانم من کشف تازه وجالب توجهی کرده ام»

سپس بشرح عملیات خود پرداخت و بدو اطلاع داد آنچیزی که روی میز مثل گرد بنظر میرسید، گردنبوده بلکه درحقیقت خرده شیشه بوده است که از بس سائیده شده بود شکل گرد راپیدا کرده بود؛ ولی فقط دراثر معاینهٔ دقیق بوسیلهٔ ذره بین ممکن بود اینحقیقت را معلوم ساخت همین گرد روی تکه های پاکت هم دیده می شد. بنا براین اطمینان پیدا کرد که حتما درمیان پاکت ظرفی پراز مایع سمی گذارده بودند که بمحض کشودن در پاکت محترق شده است وبخار سمی ازآن بیرون آمده و لردلانچستر را مسموم نموده است بعقیدهٔ وی علت بیماری «لانچستر» جزاین نبوده است.

خانم «بلیکمور» درجواب گفت :

« ازقرار معلوم برای لرد لانچستر پاکتی فرستاده شده که روی آن کلمهٔ «فوری» قید شده بود. خود لرد تا این اندازه بخاطر دارد؛ ولی دیگر ازاین بیشتر چیزی یادش نیست. میگوید پاکت را که پاره نموده احساس خفقان ودرعین حال بوی مخصوص کردودیگر بعد ازآن چیزی احساس ننموده یعنی ازهوش رفته بود»

«آشبی» پرسید:« آیا لرد بشما نگفت این بو او را بیاد چیزی انداخته وخاطرهٔ گذشته را در ذهنش نسبت بموضوعی تجدید نموده است؛ آیا بوئی که بدماغش رسیده ایجاد طعم فلزی دردهانش نکرده بود؟»

خانم «بلیکمور» گفت: «راجع بطعم فلزی چیزی نگفت. تنها چیزی که قبل از بیهوش شدن بمن گفت این بود که وی آن بورا تشخیص داده و بان سابقه داشته است. گوئی آن بو خاطراتی از گذشته را در ذهنش زنده کرده بود؛ ولی درهمین اثنا که اینحرف را میزد ازحال رفت ودیگر بهوش نیامد»

خانم «بلیك مور» ازجمله زنهای عصبانی نبود لیکن این سوء قصد های متوالی که نسبت بمعشوق ومحبوب وی شده بود ، کم کم او را متوحش ساخته ودیگر تردیدی نداشت که این فتنه ها همه از زیر سر «لابان» یاشوهرش یاهر دوی آنها بلند میشود و هر اقدامی که برای هلاکت «لانچستر» بعمل آمده ازآنها ناشی شده است.

منتهی خوشبختانه اقدامات آنها تا کنون به نتیجه ای نه پیوسته اما اگر آنها درصدد کشتن معشوق وی هستند بالاخره روزی بمقصود خود موفق خواهند شد .

خانم « بلیك مور » دست بگردن معشوق انداخته با وضع جنون آمیزی شروع بحرف زدن نموده گفت :

«الیدور ، باید جلوی این اشخاص رابگیریم ، باید آنها را توقیف کنیم ، آنها را نباید اجازه داد که بعمل خود مثل گذشته ادامه دهند . ای کاش تواین لابان نابکار رانمی شناختی یابا شوهر بدجنس وخبیث من آشنا نمیشدی ! من بیش ازاین نمی توانم تحمل این اوضاع ناگوار را بنمایم .

باید باین بلاتکلیفی خاتمه دهی و مرا ازاین نگرانی بیرون بیاوری . تونمیدانی من چگونه رنج میبرم ، روحم درعذاب وشکنجه است . ازبیم جان توهمیشه نگرانم ، تعجب میکنم که توخودت چگونه باخونسردی وآرامش این موضوع را تلقی میکنی .»

« لانچستر» گفت : «عزیزم ، تو خودت میدانی که من اندازه ای بمقدرات معتقدم . اگر مقدر است که من بدست کسی کشته شوم هیچ چیز جلو گیری ازوقوع این امر نمی کند و حتما من کشته خواهم شد ؛ ولی اگر مقدر این باشد که من هربار ازدام دشمن رهائی یابم همانطور خواهد شد بنابراین چرا نگران باشم.

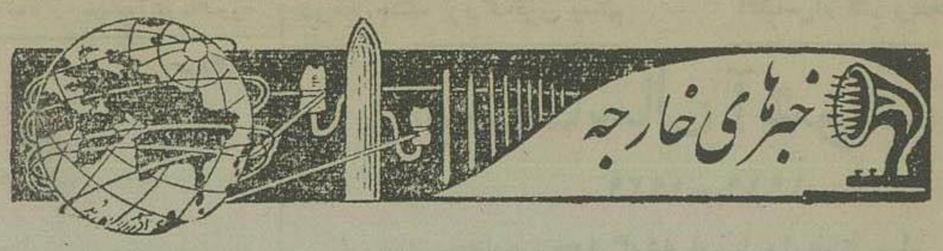

خبرهای تلگرافی دیشب

سه شنبه پنجم آذرماه ۱۳۱۹

خبرگزاری پارس

مسکو - بنا باظهار خبرگزاری آلمان محافل دیپلماسی مسکو بانتصاب (ولادیمیر ژوژ وبچ دکانوزوف) معاون کمیساریای امور خارجه شوروی که بجای (شوارتسوف) بسفارت کبری بیرلن مـامـوریت یافتـه است اهمیت فراوان میگذارند

(دکانوزوف) مورد اطمینان شخص استالین است ومحافل مسکو وی را از همه کارمندان وزارت امور خارجه مهمتر میدانند. اینشخص که مانند استالین از اهالی گرجستان است در سال ۱۸۹۸ تولد یافته و در سال ۱۹۳۰ بسمت کمیسر امور خارجه شوروی منصوب شده است . وی یکی از کمانیست که در مسافرت اخیر مولوتف ببرلن همراه اوبوده است

شانگهای - خبرگزاری آلمان خبر میدهد بقرار گزارشهائی که ازمنابع ژاپنی انتشار یافته است نیروی ژاپن پس ازنبرد سختی شهر (منك چنك) واقع در شمال غربی شهرستان (آتسوی) را تصرف کرده است . بموجب گزارشهای دیگر قوای ژاپن با پشتیبانی تانك وهواپیما توانسته اند کاملا برفلات کیوپو واقع درچهل کیلومتری جنوب (آنکینك) در کرانه رود یانك تسه که دارای اهمیت لشگر کشی فراوان است مسلط گردند . نیروئی که این فلات را اشغال کرده روز قبل نیز شهر های کیوپو و پائوتوشیش را نیز تصرف نمود . قسمت دیگر نیروی ژاپن پس ازجنك سختی (کوکونگچن) را بدست آورد . اخبار دائر براینکه کشتی های ژاپنی ظاهرا دراثر اصابت به مین هائی که بدست نیروی چریك چین درآب پخش شده است غرق شده اند روز یکشنبه از طرف نماینده اولیای امور دریائی ژاپن جدا تکذیب شده است نماینده نامبرده اظهارداشته است که تاکنون هیچیك از کشتیهای ژاپنی در اثر اصابت بمین غرق نشده است

برلن - خبرگزاری آلمان خبرمیدهد که فن ریبن‌ترپ وزیرامورخارجه آلمان روز یکشنبه ساعت دو بعد از ظهر در مهمانخانه آدلن به افتخار پروفسور توکا نخست وزیر اسلواکی چاشتی داد که (کوروسو) سفیر کبیر ژاپن در برلن و (جینوبوتی) فرستاده مخصوص ایتالیا و (چوزی) وزیر مختار مجارستان و «گرسیانو» وزیر مختار رومانی و «هیملر» رئیس اداره شهربانی و «فن‌وایس اکر» معاون وزارت امورخارجه و «ژنرال ارفورت» و «ژنرال زایفرت» و «ریتر» و «شتامر» سفیران کبیر آلمان و «مانفرافن کیلینگر» وزیر مختار آلمان در برسبورك درآن حضور یافتند. اندکی پس از ساعت چهار بعداز ظهر دکتر توکا بحضور فن‌ریبن ترپ وزیر امورخارجه آلمان پذیرفته شد . نخست وزیر اسلواکی بعد از ظهر دوشنبه بحضور پیشوای آلمان پذیرفته شده و عصر دوشنبه ساعت هفت از برلن بسوی برسبورك رهسپار خواهد شد.

رم - اعلامیه شماره ۱۷۰ ستاد ارتش ایتالیا : درجبهه یونان دشمن در صدد برآمده است از عملیات نیروی ما که مرتبادرپیشرفت است جلوگیری کند لیکن از اقدامات خود نتیجه‌ای نگرفته است. درکرانه (پانتلری) یك هواپیمای دشمن از نوع (بلنهیم) بوسیله هواپیما های شکاری ما دستخوش آتش شده سرنگون کشته است .

هواپیماهای شکاری ما طی حمله ای به جزیره مالت با هواپیماهای شکاری دشمن بجنك پرداخته شش تای آنهـا را دستخوش آتش وسرنگون کردند . یك دسته‌از بمب افکنهای ما بفرودگاههای (مکابا) و (هالفار) حمله برده وآماجهای واقع درآنجارا بمباران کرده است

در افریقای شمالی هواپیما های دشمن ببهانی در (توبروك) و (بارویا) فروریخته‌اند لیکن هیچگونه خسارتی از آنها بدیدنیامده است .

دردریای‌اژه‌هواپیماهای‌ما کشتی‌های‌بادبانی دشمن‌را در نزدیکی کرانه جزیره (ساموس) بمباران کردند . واحدهای تندرو مایك کشتی مسلح تندرو وچند کشتی مین گذار دشمن را گلوله باران کرده خود همه صحیح و سالم باز گشته‌اند

در افریقای شرقی واحد هـای زره پوش دشمن به «الکاو» واقع در «کنیا» حمله برده با دادن تلفاتی عقب نشستند یك هواپیمای دشمن هنگام پرواز اکتشافی برفراز (کیسمایو) بوسیله هواپیماهای شکاری ماسرنگون شد و سرنشینانش دستگیر شدند. هواپیماهای دشمن درنزدیکی «دکامر» ببهانی فروریختند لیکن بمباران آنها نتیجه‌ای نبخشید هواپیماهای دشمن شب هنگام حمله‌ای برفراز «تورن» و «دلیکوری» انجام داده و مقداری بمب انفجاری و آتش زا و چنـد مشعل دار فروریختند لیکن بهیچوجه خسارات و تلفاتی وارد نیامد .

مونیخ - خبرگزاری آلمان خبر می دهد روزشنبه بمناسبت تشکیل مجمع سالیانه دانشکده حقوق آلمان وبافتخار (کنت دینو گراندی) وزیرداد گستری ایتالیا ورئیس‌مجلس شورای فاشیست واصناف (لود ویك سیبرت) نخست وزیر ضیافتی بر پا کرد . فرانك وزیر رایزن ورئیس دانشکده‌حقوق آلمان و(گرنر) وزیرداد گستری‌وعده‌زیادی ازرایزنان حقوقی‌و بزرگان‌حزب‌فاشیست‌واولیای‌امور‌دولتی‌ولشگری درآن ضیافت حضور داشتند .

ونیز - خبرگزاری آلمان خبر میدهد ملکه رومانی مادر پادشاه که ازبلگراد‌حرکت کرده بود وارد ونیز گردید .

آنکارا - خبرگزاری ایتالیا خبر می دهد بموجب اطلاعات نوینی که بدست آمده فرمانده امنیه استانبول در دوره حکومت‌نظامی فرمانده نظامی خواهد بود ونیز خاطرنشان می شود این تصمیم باتصمیم تاریك نگاهداشتن‌شهر جزو اقدامات احتیاطی است که درنتیجه‌تحول اوضاع بین المللی گرفته شده است .

امروز ممنوعیتهای دیگر معمول خواهد گشت باینمعنی که بهیچکس بجز کارمنـدان سفارت خانه ها و کنسولگریهـا بنزین داده نمیشود وشماره وسائط نقلیه نیز نصف‌خواهد شد .

ژنو - خبرگزاری آلمـان خبر می دهد از ویشی رسما خبرمیرسد که دیشب‌بیست بمب برمارسی افکنده شده است و بعلاوه در شهر مقداری یاد داشت بزبان ایتالیائی یافت شده که بدست هواپیما های انگلیسی ریخته شده است .

آنکارا - خبرگزاری فرانسه خبر می دهد که‌مجلس‌شورای‌ملی‌ترکیه‌امروز قرارداد بازرگانی جدید ترکیه و رومانی را تصویب نمود علاوه بر این شورای وزیران مقررداشت که برای مدت یکماه در ولایت های‌استانبول و کرکلارلی وادیرن واقع درادرنه وتکیرداق وچانکاله واقع درناحیه دارد‌ائل حکومت نظامی بر قرار گردد.

صوفیه - خبرگزاری فرانسه خبر می دهد که از روزشنبه تایکهفته درکلیه شهرهای بلغارستان تمرینات دفاع ضدهوائی و مقررات تاریکی اجرا خواهد گردید آتشبار های ضد هوائی بلغارستان نیزبرای‌مدت یك‌هفته تجهیز شده است.

ریودوژانیرو - خبرگزاری انگلیس‌خبر میدهد که لرد ولینگتن قبل از اینکه هیئت نمایندگی اقتصادی انگلیس از ریودوژانیرو حرکت کند خبرنگار خبرگزاری انگلیس‌را بحضور پذیرفته ضمن گفتگو با وی از اینکه هیئت دولت و مردان عالی‌رتبه برزیل‌از هیئت نمایندگی اقتصادی انگلیس پذیرائـی بسیار گرمی نمودند سپاسگزاری کرده چنین گفت : صداقت‌وصمیمیت‌و همکاری کلیه‌اشخاصی که باما ملاقات نمودند برمن مدلل ساخته که نخستین هفته کار هیئت نمایندگی بهیچ روی مواجه باعدم موفقیت نشده است ویقین کامل دارم که از گفتگوو تبادل نظرما حسن تفاهم پایداری ببار خواهد آمد.

روزنامه های برزیل بفعالیت هیئت نمایندگی انگلیس که بعقیده‌همگان باموفقیت همراه‌بوده است‌صدها ستون اختصاص داده‌اند.

لندن - خبرگزاری انگلیس خبر می دهداعلامیه ئیکه از وزارت هواپیمائی‌ووزارت امنیت داخلی انتشار یافته است حاکی‌است که امروز ظهر برفراز دریای مانش یکهواپیمای بمب افکن دشمن بدست یکی از هواپیما های شکاری ما سرنگون گردید. همان اعلامیه‌حاکی است که امروز فعالیت هواپیما های دشمن بر کشور ما محدودبود.

چندین‌دسته از هواپیماهای شکاری‌وبمب افکن دشمن از کرانه جنوب شرقی عبورنموده وبسوی لندن متوجه شدند لکن هواپیما های شکاری ما بیدرنك بدفاع پرداخته وهوا پیما های دشمن را متفرق ساختند. گزارش‌هائیکه که تاکنون رسیده است حاکی است که بر چند نقطه(کنت) مقداری بمب ریخته شده‌است لکن خسارت کمی واردآمده و عده معدودی کشته و زخمی شده‌اند هواپیماهای دشمن که سرنگون‌شده‌ازنوع‌درنیه ۲۱۵ بوده‌است.

اعلامیه ئیکه از جانب اداره اطلاعـات وزارت هواپیمائی انگلیس راجع بحمله برلن انتشار یافته‌حاکی است که هواپیماهای‌شکاری آلمانی برقرار پایتخت بهواپیماهای انگلیسی حمله‌برده‌اند. خلبانان انگلیسی‌حکایت‌میکنند که برای تشخیص هدفهـای خـود و مشاهده نتیجه بمباران مواجه با هیچ نوع اشکالی نشده اند.

روشنائی بسیار خوب بوده‌است‌وهواپیما های شکاری‌آلمانی درپیرامون پایتخت مشغول گشت بوده اند . یك هواپیمای بمب افکن انگلیسی گرفتار نور افکن دشمن شده و مورد حمله دوهواپیمای شکاری آلمان که ظاهرا از نوع مسراشمیت ۱۱۰ بوده قرار گرفته لکن این برخورد بسیار مختصر بوده است هواپیما های شکاری انگلیسی بمحض رسیدن برفـراز هدفهای خود باگلوله هائی که خط سیر آنها برنك‌سبزوسرخ‌بوده مبـادرت‌بشلیك کرده‌اند. خلبان هواپیمای بمب افکن انگلیسی نیز که مورد حمله قرار گرفته هواپیمای خودرا بر فراز هواپیماهای حمله‌ور رانده وبدین ترتیب خودرا ازآتش آنها رهانیده است . هواپیما های دیگر دشمن عقب نشینی نموده و سپس شلیك‌آتشبارهای ضدهوائی دشمن آغاز گردیده است . چند هواپیمای بمب افکن انـگلیسی ازراه هانور بفرودگاه خودباز گشته وازشلیك سخت‌آتشبارهای ضد هوائی دشمن‌جان بسلامت برده اند .

واتیکان - بنا باظهار خبرگزاری آلمان روز یکشنبه آئین دعای مهمی درکلیسای سن‌پیر انجام یافت . پاپ و اطرافیان وی در آنروز ازآنچه درخور توانائیشان بوددرادای تشریفات دعا فروگذار نکردند . تمام کاردینال های کشورهای خارجی‌وجمع کثیری‌ازروحانیون رم و همه شهرستانهای ایتالیا کارد مخصوص واتیکان بالباسهای زیبای خود وسرود خوانان درنمازخانه سکستین درآئین دعا شرکت‌جسته بودند . درآغاز جلسه پاپ آئین دعای توبه را برای گناهان‌همه‌ملل‌جهان‌بجای‌آورد وسپس صلح آینده جهان را از درگاه احدیت مسئلت نمود . طرز لباس پوشیدن پاپ نیز بر حضور قلب حاضرین میفزود زیرا بجای لباس فاخر قبای ابریشمین سبز و زربفتی برتن داشت و بجای‌آنکه معمولا باتخت روان مخصوص خود بکلیسا بیاید با پای پیاده آمده بود . تمام نمایندگان دیپلماسی و اشراف رم و نمایندگان سیاسی خارجی که هنوز در دربار پاپ‌مانده‌اند از قبیل نمایندگان لهستان و هلند و بلژیك حضور داشتند لیکن اینان لباس رسمی برتن داشته وبازاکت سیاه‌آمده بوده اند.

نماینده انگلستان نیز بالباس معمولی حضور یافته بود . خانواده امپراتوری ودولت و ارتش نماینده فرستاده بودند در واتیکان سفیر کبیر تازه فرانسه در دربار پاپ‌نیزحضور داشت . پاپ نطق خودرا باشور ادبی فراوان و فصاحت بی مانندی که خاص اوست ایراد کرد بطوری که میتوان گفت محور کلیه آئین دعا خطابه وی بود . سخنرانی پاپ عبارت‌بود ازتوصیه‌هائی‌بکشورهائی که مشغول‌جنك‌هستند و بطورکلی کشورهای روی زمین وبدعا برای صلح پایان پذیرفت .

پاپ درقسمتی ازنطق‌خود ازروزواپسین سخن‌راند که درآنروز نوع بشرتحت دادرسی الهی قرار میگیرند آنگاه چنین گفت : روز واپسین هنوز درنرسیده ومسیح همچـنان در خلوتگاه آسمانها منزوی است لیکن پیرسته‌با ما وهمراهان سربازان است که در میدان می جنگند . ماباهمان نیروئی که حواریون‌درپرتو آن توانستند هـنگام نزول انجیل سخنـان مخالفین‌را بناچیز گرفته آیات خدا را انتشار دهند مانیز باید تحت تاثیر قرارنگرفته و از پیش‌آمدن این جنك شرمنده‌باشیم‌لیکن اگر هم بتوانیم روان خودرا ازآشفتگی بر کنار داریم بازی‌بینیم که درگرداب بحران شدیدی افتاده ایم واین همان است که‌مسیح پیشگوئی کرده‌بود .

پاپ خاطرنشان کرد که از هیچ گونه کوششی برای‌حفظ‌صلح خودداری‌نکرده‌است ودرپایان سخن‌رانی خود دست‌بدعا بر داشته از مسیح درخواست کرد که برای استقرار صلح درمیان‌ملل جهان در بارگاه‌احدیت‌میانجی شود .

بروان‌شوایك - خبرگزاری آلمان آگهی‌میدهد درمجمع فرهنك‌سیاسی‌شهرداری های آلمان خبر اعطای یك‌جایزه ملی ادبیات آلمانی داده شد.

این جایزه‌به (هانس‌وناپتر) و(اولیریخ زاندر) دوتن ازنویسندگان اعطاشد زیرا آن ها طی نگارشهای خود ازمسائل مربوط بخاور آلمان وآزمایشهای‌جنك‌بحث نموده‌اند.

توکیو - خبرگزاری آلمان خبر می دهد امروزساعت ۹ همبر(ساعت محلی)وزارت امور خارجه ژاپن آگهی داد که اسلواکی به پیمان‌سه جانبی ملحق گردیده است . اعلامیه رسمی آن وزارتخانه چنـین حـاکی است : دولت مستقل اسلواکی که درسالهای‌اخیر بیش ازپیش ترقی یافته با این اقدام برای ایجاد انتظامات نوین در دنیا همکاری جدی‌خواهد نمود .

بلگراد - خبرگزاری‌آلمان خبرمیدهد از شهر (رشیدا) واقع در کنار ریاچه‌ئی‌سهمین نام متعلق بیوگوسلاوی خبرمیرسد که روز یکشنبه چند هواپیمای ناشناس نمایان شدند ، که بسوی آخرین‌نقطه جنوبی دریاچه‌حرکت میکردند بقصد آنکه کنـار آن دریاچه را که جزو خاك آلبانی است بمباران نمایند این‌هواپیما ها درنقاط واقع در نزدیکی (دیر استولی‌نم) متعلق بیوگوسلاوی بیست بمب افکندندو چند تـای دیگر از آن وردریاچه حرکت کرده اند . بامدادروز یکشنبه‌ازهمان نقطه صدای شلیك سخت‌توپخانه بگوش‌رسید و حال آنکه روز شنبه نسبتا در آن حدود آرامش حکمفرما بود میگویند هواپیما های ایتالیا فعالیت شایان نموده‌و بطوریکه‌دیده‌شده بمبهائی با فاصله‌های منظم بر مواضع نوین نیروی یونان افکنده‌اند ازآباسان‌برای‌نیروی ایتالیا نیروی های کمکی میرسدو اکنون این نیروها برای رسیدن به پودگراوز از کناره باختری‌دریاچه رشیدا در حال حرکت‌میباشند

لندن - بطوریکه خبرگزاری انگلیس آگهی میدهد بحکایت آخرین اخبار واصل سه‌هواپیمای دشمن روزیکشنبه منهدم‌شده‌است علاوه بریك هواپیمای‌درنیه ۲۱۵ یك‌هواپیمای (یونکرس ۸۸) نیز در نزدیکی (چلتسهام) ویك (مسراشمیت ۱۰۹) بوسیله یك‌هواپیمای اسپیت فایر درنزدیکی کرانه‌جنوبی‌سرنگون شده است .

(لردگریگون) نخست‌وزیرایرلندشمالی روز یکشنبه بعد ازظهر درشصت وسه‌سالگی زندگی رابدرود گفت . (لردترایون) معاون پارلمانی وزارت وظائف نیزجان سپرده‌است .

پادشاه‌انتصاب سرنارلاهنف کامپ‌بل‌سفیر کبیر سابق انگلیس درپاریس رابسفارت کبرای ونمایندگی فوق‌العاده انگلستان درلیزبن بجای (سرولفردسلی) تصویب نمود .

هواپیما های انگلیسی باوجود بدی هوا وحملات بی‌نتیجه هواپیما های دشمن برفراز مالت بمبارانهای خودرا ادامه میدهند . اعلامیه وزارت هواپیمائی دراین خصوص چنین‌حکایت میکند : دیروزهواپیما های‌بمب‌افکن‌انگلیسی باوجود بدی هوا به (ایلبازان) حمله‌برده بمب هائی فروریخته اند لیکن‌نمیتوان‌حدودخسارات وارده را معلوم کرد. صحرای غربی (الادم) وغزاله و(منستر)و (کامبورت) مورد حملات موفقیت آمیزی قرار گرفته‌اند . در (آلادم) ساختمانهای فرودگاه آتش گرفته ودر غزاله سه‌نقطه‌دستخوش حریق‌شده است . در(منستر) و (کامبوت) تمام سطح فرودگاه بمباران شده است . درافریقای شرقی‌ایتالیا(آکوردا)ودورا مورد حمله قرار گرفته اند . در(آکوردا) راه های آهن ودر (کورا) انبار ها کاملا آماج بمب قرار گرفته اند . دراین دو نقطه بمباران شدیدبوده‌است . دژ غسله‌بمباران‌شده وخساراتی بان وارد آمده است . دیروز دو حمله هوائی برفراز مالت صورت گرفته است . یکدسته‌از بمب افکنها که یکدسته هواپیمای شکاری در مشایعتش بود برفراز شهر پرواز کرد لیکن بهیچوجه خسارت و تلفاتی وارد نیامد و یك هواپیمای دشمن سرنگون شد . اندکی پس‌از آن دسته دیگری مانند دسته اول بشهر حمله برده خسارات مختصری وارد آوردند . ظاهرا دو هواپیمای دشمن آسیب دیده و سر نگون گشته است . پروازهای‌اکتشافی چندی برفراز کلیه جبهه هادر خاك‌دشمن صورت گرفته‌است هواپیما های ماازهمه این‌عملیات صحیح‌وسالم باز گشته اند .

برلن - بطوریکه خبرگزاری آلمان آگهی میدهد (هاینریخ هیملر) رئیس‌شهربانی کلمان بعدازظهر روزیکشنبه (پروفسورتوکا) نخست‌وزیر و وزیرامور خارجه اسلواکی را بحضور پذیرفته وباوی گفتگو کرد بمناسبت الحاق اسلواکی به پیمان سه جانبی برلن پیشوای آلمان تلگرافی بشرح زیر به دکتر (ییسو) مخابره کرده است : دراین‌هنگام که اسلواکی به‌پیمان سه‌جانبی ملحق شده است ادعیه خالصانه خودرا برای سلامت شخص جنابعالی وسعادت آینده ملت اسلواکی تقدیم میدارم .

لندن - خبرگزاری‌انگلیس خبرمیدهد رادیو رم میگوید پاپ بمنظور استمانه از درگاه خدا برای‌استقرار صلح مدت یکهفته روزه دار خواهد بود .

خبر های تلگرافی امروز

برلن - خبرگزاری آلمان‌خبر می‌دهد اکنون که اولیای امور فرانسه بطور قطع معلوم نموده‌اند هواپیماهائی که بمب‌وآگهی برمارسی ریخته اند متعلق بانگلیس بوده اند محافل سیاسی برلن در این خصوص اظهـار شگفتی نمینمایند زیرا راجع بهویت مهاجمین تردیدی نداشته اند . در برلن خاطر نشان می شود بیش‌آمدی که درمارسی شده بار دیگر بفرانسویان جنبه واقعی متفقین‌جعلی پیشین‌آن هارا نشان داده است

صوفیه - خبرگزاری آلمان خبری دهد تمرینات دفاعی در بلغارستان که‌روزشنبه آغاز گردید عصر یکشنبه بپایان رسید . چند فقره اعلام خطر داده شد و کارکنان نیروی دفاع بانهایت جدیت بکار پرداختند .

واشنگتن - خبرگزاری آلمان خبرمیدهد که (کینك) نماینده (اوتاه) در سنا درمقابل همکاران خود تائید کرده‌است که دولت‌امریکا باید بانگلیس و یونان اعتبار بدهد زیرا بنظر وی این‌دو کشور برای‌حفظ منافع امریکاجنك میکنند.

باید دانست نماینده نامبرده که‌قبلا‌پیشنهاد کرده بود قانون (جونسن) دائر برخودداری از اعطاء اعتبار بکشور هائیکه از پرداخت وام جنك بین‌المللی خود عقب اند و همچنین قانون بیطرفی اصلاح گردد اینك دراینخصوص دو باره طرح های اصلاحی چندی تسلیم کرده است لکن تصور نمیرود که کنگره این‌طرح هارا تصویب نماید مگر آنکه روزولت‌ازآنها پشتیبانی نماید وبقرار اظهار محافل صلاحیت داریقین‌نیست که روزولت‌مبادرت باین‌پشتیبانی کند.

واشنگتن - خبرگزاری آلمان خبر می‌دهد توسعه صنایع تسلیحات در امریکا در بهای زندگی کارگران تاثیر شگرف بخشیده است. از (بریج‌پرت) واقع در (کنکتیکت) خبر میرسد در این شهر کـه مرکز صـنایع تسلیحات امریکاست بهای‌شامپانی ۳۰۰درصد ترقی کرده‌است‌زیرا‌اغلب کارگران‌اکنون‌بجای آب‌جو شامپانی می‌نوشند. در این‌ناحیه مسلم گردیده است که مصرف کنندگان شامپانـی بیشتر کارگران صنعتی میباشند . تحقیقـات دیگری نیز از این قبیل بوقوع پیوسته است مثلا کارگران‌همه پیراهن ابریشمی‌دربر کرده وپیوسته اشیاء تجملی میخرند.

لندن - خبرگزاری‌انگلیس‌خبرمیدهد بموجب اظهارات سرلشگر سیکورسکی‌دسته های هواپیماهای لهستانی طی‌زدوخورد هـای هوائی که تاکنون برفراز خاك‌انگلیس در گرفته بیش‌از ۳۰۰هواپیمای‌آلمانیراسرنگون ساخته‌اند ونیروی هوائی‌لهستان هم در پرتو مساعدت انگلیس تقویت کامل یافته و امروز ازاوقات پیش از جنك نیرومند تر گردیده است .

لندن - بناباظهار خبرگزاری انگلیس دیشب دوبار آگهی خطرحمله‌هوائی درلندن داده‌شد لیکن حالت خطر مدتی قبل ازنیمه شب پایان پذیرفت . حملات‌هواپیماهای‌آلمانی بیش‌ازهمه جا متوجه باختر انگلستان بود . اعلامیه‌ئی که ازطرف دووزارتخانه‌هواپیمائی و امنیت داخلی منتشرشده است چنین‌حکایت میکند .

حمله دشمن اندکی پس ازغروب‌آفتاب شروع‌شد تا اندکی‌پیش‌ازنیمه شب‌ادامه‌داشت ببمبهای انفجاری سنگین و مقدار زیادی بمب آتش زاریخته شدو بخانه‌و بنگاههای‌بازرگانی خسارتی وارد آمد بعضی از کوبهای‌لندن ونواحی داخلی‌نیزبمباران شده‌اند .

در بسیاری از نقاط بخانه ها آسیب رسیده است . تلفاتی وارد آمد لیکن شماره آنها زیاد نیست . دیشب دوبمب افکن دشمن‌منهدم شده است .

برلن - خبرگزاری‌آلمان خبر میدهد اعلامیه‌ئی که ازستاد ارتش آلمان انتشار یافته چنین‌حاکی‌است:

یکی ازناوهای آلمانی که درآبهای‌دور دست مشغول عملیات میباشد‌اطلاع‌داده‌است که تاکنون ۹۵،۰۰۰تن از کشتیهای‌باری‌دشمن‌را منهدم کرده‌است،

هواپیماهای آلمان شب بیست وچهارم نوامبر حملات خودرا برلندن ادامه داده و کوبهای مختلف پایتخت انگلیس را با موفقیت کامل بمباران نمودند علاوه براین چندین‌دسته از هواپیما های دشمن بر ساوتها مپتون مقدار زیادی بمب فرو ریخته‌ودر کوی بندروتاسیسات صنعتی حریقهای بزرگی تولید کردند که شعله آن از کرانه فرانسه معلوم بود.

نیروی هوائی آلمان سایر هدفهای مهم دشمن را درنواحی کرانه مغرب‌وجنوب‌انگلیس بمباران نموده وعلاوه براین مین گزاری درآب های کرانه انگلیس را ادامه دادند.

امروز هواپیماهای‌آلمان ضمن‌اکتشاف مسلح بر لندن وشهر های مختلف کرانه مانش مقداری بمب فرو ریختند.

شب بیست وپنجم نوامبر هواپیما هـای انگلیسی برشمال آلمان‌مقداری بمب فروریخته لکن آسیب قابل ذکری وارد نساختند .

گزارش اداره اطلاعات وزارت هواپیمائی انگلیس مشعر بر اینکه هواپیما های انگلیسی شب بیست وچهارم نوامبر ایستگاههای برلن را بمباران کرده‌اند بی‌اساس است. درطی‌آن آن شب حتی یك‌هواپیمای انگلیسی نیزبرفراز برلن دیده نشده است . در طی جنك هوائی یك هواپیمای انگلیسی سرنگون گردیده و سه هواپیمای آلمانی بفرودگاه خودبازنگشتند.

بلگراد - خبرگزاری‌آلمان خبری دهد که سیل‌همچنان‌برخی ازنواحی‌یوگوسلاوی را تهدید میکند . آب اغلب کرانه ها را فرا گرفته و ۲۳،۰۰۰ تن ناگزیر به ترك خانه های خود شده اند . دربسنی جاده ها و راه آهن ها غرق درآب گردیده وخسارت‌هنگفتی واردآمده است . نیروی لشگری مشغول کمك است . چون بارانهای سیل آسا همچنان میباردبیم‌آن میرود که سیل جنبه‌موحشی بخود بگیرد .

توکیو - بقرار اظهار خبرگزاری ژاپن‌دولت‌ژاپن‌دریاسالار«کیشی‌سابورونمورا» را بجای «هرینوچی» کـه از واشنگتن به توکیو باز گشته بسفارت کبرای‌ژاپن درآمریکا برگزیده است .

در مقام برخی از نمایندگان سیاسی دیگر ژاپن نیز تغییراتی روی خواهد داد اظهار اطلاع میشود که سوما رئیس اداره اطلاعات ونماینده وزارت امورخارجه‌ژاپن بوزیرمختاری ژاپن در اسپانیا گماشته خواهد شد . موتو سرکنسول ژاپن در تین‌تسن‌بسرکنسولی ژاپن در سان فرانسیسکو انتخاب خواهد شد .

هیکوتاروایشیکاوا رئیس اداره بایگانی‌وزارت امور خارجه نیز بوزیر مختاری ژاپن درایران برگزیده خواهد شد .

هانوئی - خبرگزاری ژاپن خبری دهد که دریابان (دکو) فرماندار کل هند وچین پاك کردن‌این‌مستعمره را ازوجوه‌عناصر هواخواه ژنرال دوگل باحرارت هرچه تمامتر آغاز کرده است .

پس از آنکه (وبر) فرماندار (کشن‌شین) و(توزه) فرماندار (لائوس) وسایر هواخواهان ژنرال دوگل از خدمت منفصل شده اند اینك رئیس اداره کار دولت هندچین یعنی(بین) را را نیزازخدمت معزول وحکم توقیف‌وی صادر شده است . اقامتگاه رسمی کوزن رئیس اداره دارائی نیز روز بیستم نوامبر تحت‌بازرسی‌قرار گرفته و کوزن و یکی از همدستانش باتهـام همدستی باژنرال دوگل توقیف‌شده‌اند. کوزن قسمتیها از رئیس فرانسویان‌آزاد دریافت‌دستور مینموده و قصد داشته است که بکمك دارائی یهودیان‌وانگلیس وامریکا درحکومت‌هندوچین اغتشاشاتی تولید کنند . (وبر) و (توزه)توقیف گردیده و روز بیست وسوم نوامبر با کشتی‌از سایگون بفرانسه اعزام گردیدند .

صوفیه - خبرگزاری آلمان خبرمیدهد روزنامه‌های بلغارستان اعلامیه‌ئی را که خبر گزاری نیم‌رسمی این کشور انتشارداده وطی آن تمرکز نیروی بلغارستان تکذیب گردیده آشکارا اقتباس‌ودرج کرده‌اند‌اعلامیه نامبرده بدین مضمون است:

خبرگزاری‌های کشورهای‌بیگانه‌خبرهائی انتشار داده‌اند حاکی از اینکه بلغارستان‌در مرز یونان و ترکیه نیرو هائی تمرکز داده است ولی خبرگزاری بلغارستان بااجازه از مقامات رسمی اشعار می‌دارد که اینگونه اخبار سرتاسر دروغ وبی‌اساس‌است.

آنکارا - خبرگزاری‌آلمان خبری‌دهد که (آتی) یکی‌ازنمایندگان مجلس ترکیه در روزنامه (اولوس) علل‌استقرار حکومت‌نظامی رادر ترکیه توضیح داده چنین تائید میکند :

اینکه درقسمتی از تراکیه که دراروپا واقع است وهمچنین درنواحی کرانه بغاز ها حکومت نظامی اعلان گردیده است گواهی آن است که جنك ایتالیا ویونان دولت‌ترکیه را وادار بتوسعه منطقه امنیت خودنموده‌است ضرورت کامل دارد که امنیت جبهه داخلی درهمه‌جا بویژه در استانبول و پیرامون آن بوسیله مقررات یکسانی تامین گردد‌ونخستین وظیفه دولت‌آنست که باجاسوسان ومخالفین سیاست‌دولت مبارزه کند.

آتن - خبرگزاری فرانسه‌خبری‌دهد پادشاه یونان پیامی بشرح زیرخطاب بنیروهای زمینی ودریائی وهوائی صادر کرد :

شما بجهانیان ثابت کردید که یونانیان امروز شایستگی انتساب نیاکان خویشرا دارا میباشند . ای افسران وافسران‌جزء وسربازان وملوانان وافراد چریك یونان تمام‌افراد ملت نسبت بشما ابـراز حق شناسی مینمایند شما شرافت و آزادی ملت را از خطر نجات بخشیدید و بر صفحات کتاب زرین این ملت صفحه‌ئی دیگر افزودید مـن افتخار دارم کـه فرماندهی افـرادی مانند شما را بعهده گرفته ام .

مسکو - خبرگزاری فرانسه خبر می دهد بموجب خبری که بطور رسمی تائیدشده دولت آمریکا خیال دارد یك سرکنسولگری در ولادیوستك افتتاح کند . تـاکنون تنها دولتهائی که دراین‌شهر کنسولگری داشته‌اند آلمان وژاپن بوده‌اند.

بقیه خبر های تلگرافی امروز

براتیسلاوا - خبر گزاری ایتالیا خبر میدهد که الحاق اسلواکی به پیمان سه گانه درسر تاسر کشور تولید شعف ومسرت بی پایان کرده است وروزنامه ها اهمیت این پیمان ر که دربرتو آن اسلواکی در کنار کشورهای محور قرار گرفته و در نظام نوین اروپا که متکی براصل عدالت اجتماعی ومساوات کامل خواهد بود تائید میکنند .

برلن - خبر گزاری ایتالیا خبر میدهد که روزنامه های آلمان ضمن تفسیر اظهارات (کرو کو) کار مند فرهنگستان ایتالیا که در جلسه دیروز فرهنگستان سلطنتی ایتالیاراجع بفعالیت روز افزون ملت ایتالیا درجنك کنونی ایراد گردید خاطرنشان می کنند که هواپیما های ایتالیا تا کنون ۱۲٫۰۰۰ ساعت پرواز نموده وچهار میلیون کیلو متر راه پیموده ودر طی ۷۰۰ نوبت پرواز متجاوز از ۳۰۰۰ تن بمب برهدفهای دشمن فروریخته است .

ویشی - بنابا ظهار خبر گزاری فرانسه پس از آگهی خطر حمله هوائی که دیشب درشهر مارسی اعلام شد چندین هواپیمای انگلیسی برفرازشهر وحومه مارسی پرواز کرده مقداری زیادی بمب انفجاری فروریخته اند. طبق اطلاعاتی که تاکنون رسیده است ٤ زن کشته شده وظاهرا عده تیززخمی شده اند. براثر آزمایش بمبهائی که ریخته شده ویادداشتهای تبلیغی ضد ایتالیائی که هواپیماها فروریخته اند مسلم شده است که هواپیماهای مورد بحث انگلیسی بوده اند.

دولت فرانسه برعلیه این رویه هواپیما های انگلیسی اعتراض کرده واز دولت انگلیس درخواست معذرت خواهی وجبران خسارت وارده وانموده است.

بخارست — خبر گزاری فرانسه اطلاع میدهد میان رومانی و دولت روسیه قرار دادی بسته شده که بموجب آن رومانی سی وپنجهزار تن نفت شفاف بدولت اتحاد جماهیر شوروی تحویل خواهد داد . این نفت برای «بسارابی» تخصیص داده شده زیرا دولت روسیه نمی تواند باسانی احتیاجات نفت آن سامان را فراهم سازد . در این خصوص اظهار میشود با درنظر گرفتن احتیاجات داخلی رومانی و مقداری که بالمان و ایتالیا وعده داده شده محصول نفت شفاف رومانی نسبتا کم است . عقد این قرارداد با مذاکرات بازرگانی روس و رومانی که روز دوشنبه آینده باید در مسکو آغاز گردد ارتباطی ندارد .

برلن - خبر گزاری آلمان اطلاع می دهد هواپیما های پی گرد امروز نتیجه خرابی هائی که شب گذشته بدست هواپیماهای جنگی آلمان در «بریستل» صورت گرفته مشاهده کرده خبر میدهند که هنوز دود سیاه غلیظی فضای مرطوب آنشهر را فرا گرفته هوا را سنگین ساخته وگاه گاهی روشنائی حریقهائی که هنوز خاموش نشده ازمیان دود هانمودار میگردد پس از بمباران یك دیك گاز منفجر گردیده بکلی متلاشی شده است . در نتیجه وزش باد حریقها سرعت به آسیابها و گندم های موجوده سرایت کرده خوار بار شهر و پیرامون آن مورد تهدید واقع شده است

آنکارا - خبر گزاری ترکیه خبر میدهد که حرکت اتوموبیلها و موتوسیکلت ها و کرجیهای خصوصی در ترکیه ممنوع گردیده آمدوشد اتوموبیلهای تاکسی نیز محدود شده است بدینقرار که اتوموبیلهائی که دارای شماره فرد اند دریك روز و اتوموبیلهائی که دارای شماره زوج میباشند درروز دیگر حرکت خواهند کرد . این تصمیم که از طرف شورای وزیران تصویب شده است روز چهارشنبه آینده بمورد اجرا گذاشته خواهد شد. حرکت اتوموبیلهای متعلق بسفارت خانه ها و کنسولگریها آزاد خواهد بود .

آنکارا - خبر گزاری ایتالیا خبر می دهد بموجب خبریکه روزنامه (تان) از آنکارا بدست آورده وانتشار داده محافل سیاسی پایتخت ترکیه میگویند ترکیه خود را مورد تهدید نمی بیند و تصمیمهائی هم که گرفته شده محض رعایت احتیاط برای حفظ امنیت ملی بوده است زیرا این دولت بهر وسیله متشبث میشود تاخودرا ازجنك بر کنار دارد .

برلن - خبر گزاری آلمان خبر می دهد دکتر (توکا) نخست وزیر ووزیر امور خارجه اسلواکی پس از آنکه دو روز در پایتخت آلمان بسر برد عصر روز دوشنبه از برلن حرکت کرد . وی از روی نهایت صمیمیت از ویین ترپ خداحافظی کرد وساعت ۱۹ و پنج دقیقه از ایستگاه (آنهالت) باقطار مخصوص بکشور خویش رهسپار گردید .

لندن - بنا بحکایت اعلامیه ئی که در ساعت ۱۳ و ۱۵ دقیقه از طرف وزارت هواپیمائی منتشر شده است هواپیماهای فرماندهی کرانه در آغاز وقت بامداد روز یکشنبه به فرودگاه (اریشتیان ساند) حمله برده اند و چند واحد دیگر نیز بندر (هلدر) را مورد حمله قرار داده اند .

هواپیماهای نیروی دریائی با کمك نیروی هوائی فرماندهی کرانه بار انداز های بندر (بولونی) را بمباران کرده اند دیشب یکبار دیگر بمب افکن های انگلیسی حملات شدید دسته جمعی بکارخانه های کشتی سازی و بنگاه های صنعتی هامبورك برده اند بر اثر بمباران نها چندین حریق وانفجار در گرفته است ، ازجمله آماجهائی که دیشب بمباران شده اند کار خانه های گاز (التونا) و بارانداز های ویلهمسهافن و یك کارخانه در (هامبورك ویلمز) و بار اندازهای بندرهلدر ومواضع نورافکنها و آتش بارهای ضد هوائی وچند ایستگاه هوائی ودریائی دشمن قابل ذکر است یکی ازهواپیماهای ما بایستگاه خودبازنگشته است.

برلن - خبر گزاری آلمان اطلاع می دهد روزنامه نگاران آلمانی و بیگانه ازجمله (ورنر کیندت) فرستاده مخصوص خبر گزاری آلمان براهنمائی دکتر (اتودیتریش) رئیس مطبوعات آلمان وسرتیپ (بودن شاتس) همکار نزدیك مارشال کورینك روز دوشنبه بکوپهای برلن که بنا براخبار وزارت هواپیمائی انگلیس شب بین شنبه ویکشنبه بدست نیروی هوائی انگلیس بمباران و بکلی ویران گردیده سرکشی نموده اند.

بر وابسته های هوائی بیگانه از جمله وابسته نیروی هوائی امریکا وژاپن و اتحاد جماهیر شوروی واسپانیا و سوئد بخوبی معلوم شد هیچ اثری از انفجار در میان نیست.

پس از خاتمه سرکشی دکتر دیتریش اعلامیه وزارت هوا پیمائی انگلیس را بصدای بلند قرائت کرد و موجب تفریح روز نامه نگاران ووابسته های نیروی هوائی گردید دکتر دیتریش اظهار داشت البته میان روزنامه نگارانی که در اینجا حاضر هستند یك عده متعلق بکشورهائی میباشند که بادولت انگلیس مناسبات دوستانه دارند ولی این روزنامه نگاران هم خوبست مانند سایرین روش تبلیغاتی انگلیس را تصدیق نمایند.

سپس سرتیپ بودن شاتس بیاناتی نموده وبویژه از روزنامه نگاران سوئدی و آمریکائی خواهش کرد حقیقت را بروزنامه های کشور های خود اطلاع دهند زیرا بیشتر درروزنامه های آمریکا و سوئدی راجع بحملات هوائی اخبار دروغ دیده میشود . سرتیپ نامبرده ضمنا اظهار داشت درطی جنك بین المللی سابق خلبانان آلمان همواره جوانمردی انگلیسیها را محترم میشمردند ولی امروز برای یك دشمنی که باینگونه دروغها وافتراها متوسل میشود نمیتوان احترامی قائل شد .

برلن - خبر گزاری آلمان خبر می دهد بموجب اطلاعاتی که از جانب محافل صلاحیت دار رسیده شب دوشنبه حمله سخت هوائی آلمان بر بریستول بهمان شدت حمله هوائی برکاونتری صورت گرفت طی اینحمله ها صدها هواپیمای آلمانی صدها بمب بر بریستول افکندند و بخوبی دیده میشد که چهل وپنج فقره حریق سخت برپا گردید . بریك مخزن گاز ضربت مستقیم وارد آمد واین مخزن بکلی ویران گردید بامداد روز دو شنبه قسمت بزرگی از کوی صنعتی این شهر با خاك یکسان شد بریستول مانند لیور پول بندری است که کشتیها ازخاور امریکا بدانجا لنگر میاندازند واین بندر دارای اهمیت فوق العاده است مسافت این بندر تا لندن ازمسافت لیور پول تا پایتخت انگلیس کمتر است وامروز از همین بندر لوازم وخوار بار بانگلیس میرسد بموجب اطلاعاتی که تاکنون رسیده انبار های بزرك تحت تاثیر ناگوار بمباران قرار گرفته . بریستول مرکز ساختمان بمب افکن های انگلیس از نوع (بریستول بلن هیم) میباشد .

لندن - خبرگزاری انگلیس خبر میدهد که پادشاه انگلیس بمناسبت فوت لردکریگیون تلگرافی تسلیت آمیزی بدولت ایرلند شمالی مخابره نمود . والرا وکمتر او که اولی رئیس دولت ودومی رئیس دسته اقلیت پارلمان ایرلند جنوبی هستند تلگرافهائی دائر برابراز همدردی بخانم کریگیون مخابره کردند .

(آندریوز) وزیر دارائی بقرار خبری که رسماً امروز عصر انتشار یافت به نخست وزیری ایرلند شمالی برگزیده شده است.

برای نخستین بار پس از شروع حملات شدید هوائی برلندن امشب تائیمه شب اعلام خطر هوائی درپایتخت انگلیس داده شده است. باوجود این اظهار اطلاع میشود که هواپیما های دشمن برفراز نواحی مغرب کشور فعالیت مختصری ابراز داشته اند .

لندن - بنا باظهار خبرگزاری انگلیس خبریکه اخیراً ازطرف دولت آلمان منتشر شده است وبحکایت آن ساختمان سدکراکووی که بوسیله ۱۲۰۰ کارگر لهستانی وبسر پرستی ۲۵ نفر مهندس آلمانی شروع شده درشرف اتمام است نشان میدهد که آلمانیها درراه عملی کردن سازمان تازه مورد ادعای خود دراروپا چگونه ازملل تحت سلطه خود برای انجام کارهای عمومی استفاده میکنند ساختمان این سد را دولت لهستان درسال ۱۹۳۵ شروع کرده بود وهنگامی که در سپتامبر ۱۹۳۹ حمله آلمان شروع شد ساختمان آن تحت نظر افسران فرانسوی نزدیك باتمام بود . ازبررسی دراین نکته که این سد ازطغیان رود وبستول جلوگیری کرده سرزمین های پروس شرقی را ازخطر آن حفظ میکند میتوان بوسعت نظر دولت لهستان پی برد وهمچنین معلوم میشود که باین دلیل مقامات آلمانی بتمام کردن آن همت گماشته اند .

شش تن
از بزرگان علم ودانش
حرف حسابی این آقایان چیست ؟

بقیه از صفحه اول

شیرازی اززبان آقای انشتین تمام فلسفه او رادر این نیم شعر جمع کرده فرموده بود . معشوق من است آنکه بنزدیك تو زشت است.

انشتین هم درضمن حرفهائی که زد یکی هم همین بود . انشتین نیز با شاعر شیرازی همنوا شده وگفت زشتی وزیبائی خوبی وبدی وسایر مسائلی که درنظر ماجنبه قطعی دارد جزء مسائل نسبی است وحتی جمع دو بعلاوه دو نباید منتظر باشیم که حتماً چهار بشود. آنچه را مابزرك میخوانیم ممکن است ازنظر ماودرحدود تصور وپندار ما بزرك ولی در کارگاه آفرینش شاید بسی نا چیز و کوچك باشد .

آنچه را مازشت میدانیم شاید معشوق بی بدیل دیگری وآنکه در نظر ما الهه عشق جلوه میکند شاید در نظر دیگری آیت زشتی باشد خلاصه آنکه هیچ چیزی در دنیا ثابت قطعی وفی قسه مسلم نیست وانسان نباید و نمیتواند بچیزی دلخوش کند .

آری اینست کاری که این بزرگان علم ودانش کردند واینست خدمتی که دردنیا انجام دادند . ماميخواهيم در تعیین قدروارزش این خدمات که بدست این شش نفرانجام شد همان اصل نسبی خودآقای انشتین رامقیاس و مأخذ قراردهیم .

دراینکه این عده باصل خرافات وموهومات جنگیدند ، برده وهم وپندار را ازجلو دیدگان بشر برداشتند ، درماوراء همه تصورات دور ودراز چهره عبوس حقیقت را بوی نمودند وخلاصه تاریکی جهل و خرافت را بر داشته وجهان را بانور حقیقت روشن ساختند، بعبارت دیگر از نظر نفس خدمتی که انجام داده اند تردیدی درعلو مقام آنها نیست ولی از لحاظ نتیجه وثمر انجام این خدمات ماهم گرفتار تردید ووسواس هستیم .

مهمترین این نتایج آنست که چون بشر متوجه این حقایق نلخ گردید بالطبع جنبه معنویت خودرا از دست داد . چون فهمید با سایر موجودات و جانداران جهان ازلحاظ اصالت نژادی تفاوتی ندارد خودرا دیگر مکلف بحفظ شرایط آدمیت ندانست.

چون تصور کرد که آنچه در جهان زندگی حکمفرمائی میکند عبارتست ازهمان روح تنازع بقا ودراین عرصه پهناور بین تمام موجودات یك نزاع دائمی و زوال ناپذیر وجود دارد وآنکه صلاحیت بقایش بیشتر از دیگران باشد بهتر از دیگران میتواند بزیست خود ادامه دهد بیکباره پشت پابهمه معنویات زد ونتیجه آن جنگها وکشتارها و خونریزی هائی است که جهان مردمی را تیره ساخته و دنیا را میلرزاند .

میتوان گفت رواج و تعمیم این حقایق برای دنیا خیلی زودبود میبایست پیش ازاینکه چهره این حقایق را بنوع بشر بنمایانند او را برای قبول این حقایق معناً وروحاً تجهیز سازند که ازلغزش وسقوط ایمن باشد . بهتر این بود که این آقایان دانشمندان خودشان محفلی وانجمنی تشکیل داده واین حقایق را فقط بگوش هم بگویند وصبر کنند تازمینه صحیح ومساعد برای ترویج این حقایق آماده شود وبعد کمر بانتشار آنها ببندند ولی مراعات این نکته را نکردند وعاقبتش شنیدیم و دیدیم .

پایان — ماگازین دایجست

یادبودهای سویس

بقیه از صفحه اول

وخروشی که ازمحافل بال وزوریخ وبرن در روز نامه های اروپائی منتشر میشود ، اسباب مزاحمت آنانرا فراهم خواهد کرد ، خبرنگاران روزنامه های اروپائی درشهر های سویس خبر هائی ازوضع جنك برای روزنامه های خودی نویسند که خیلی خواننده دارد . این خبر ها عموما جوش وخروش بیشتر دارد تاحقیقت .

در این خصوص خود سویسی ها خیلی حرفها میزنند . اگر بخواهیم عقاید آنها را دراینجا نقل کنیم مطلب بدرازی خواهد کشید عده ای ازخارجیان خبرهائی بدلخواه خود در سویس منتشر میکنند . این اخبار فورا بوسیله خبرنگاران روزنامه ها بتمام دنیا مخابره شده و جوش و خروش مصنوعی و مبهمی ایجاد می کند .

جنك عصبی ازهمین جا سرچشمه میگیرد .

در اغلب ازکشورهای اروپا امروزمرسوم شده است که باخباری که ازکشور های بیطرف اروپا منتشر میشود ، بدیده بی اعتنائی مینگرند درسویس فعالیت فرهنگی درجبهه جنك ادامه دارد ، یعنی هرروز سخنرانیهای خوب ونمایش های عالی دراین کشور دیده میشود . خلاصه اینکه درتمام مراحل : سویس طالب زندگی آرام و بی سرو صداست .

از تایمز عراق

اصلاح قانون
تابعیت درعراق

راجع بقانون تابعیت عراق که در سال ۱۹۲٤ وضع شده اصلاحات مهمی بمجلس شورای عراق پیشنهاد شده ونتیجه آن بعد ها معلوم خواهد شد تعدیل مزبور مقرر میدارد که در آینده زنهای خارجی که بواسطه ازدواج با مردم عراق تابعیت آن کشور را کسب مینمایند بایستی از طرف وزیر کشور یا ماموری که از طرف او معین میشود تصویب گردد .

در سابق هر زن خارجی که باتبعه عراق ازدواج میکرد بدون هیچ تشریفاتی طبعا عراقی میشد دولت بواسطه این تعدیل خواهد توانست بموضوع زنهای خارجی که بودنشان در کشور یا از نظر اخلاق ویا از نظر سیاست نامطلوب باشد رسیدگی نماید .

بخوبی معلوم است که غالبا ازدواج ها با پول و بطور صوری از طرف بازیگران میخانه ها و خرابات و دیگران بعمل میامد که پس از انقضاء مدت پروانه اقامت آنها از خارج شدن آنها از کشور جلو گیری شود . و حتی گفته میشود که در بعضی موارد این طبقه از زنها از اتمام مراسم ازدواج شوهران خود را ترك میکنند . شوهر فقط برای این ازدواج ناگهانی خود یك وجهی از آن زن دریافت میکند .

از «ژورنال دو ژنو»

نیروی موتوریزه
ماشین در ارتشهای کنونی

پیش از آنکه « ژول سزار » در روم ظهور کند و ارابه های مخصوص رادر جنك بکار برد، مصریهای قدیم دارای انواع مخصوص ارابه جنگی بودند . از اینرو میتوان دریافت که همیشه ستاد ارتشها بموتوریزه کردن ومکانیزه نمودن نیروی خود مایل بوده اند. در جنك بین الملل . موتورهای هواپیماها و ارابه های جنگی و کامیونها هنوز دوره آزمایش را بپایان نرسانیده بود . نخستین ارابه های جنگی مخصوص حمله را فرانسویها و انگلیسها بکار انداختند . ارابه های مارك «رنو» «سیتروئن» «ویکرز» و «شنیدر» پیش از سایر ارابه های جنگی قدم بعرصه نبرد گذاشتند . آلمان از سال ۱۹۳۰ ببعد بساختمان ارابه های جنگی فراوانی شروع کرد و موتور های عالی هواپیما ساخت . در اینجا بی مناسبت نیست که بسال ۱۹۱٤ بر گردیم و ببینیم که «الکتروشیمی» باعث چه پیشرفتهای مهمی در صنعت ساختمان هواپیما وارابه شده است . پیشرفت ساختمان موتورهای ارابه و هواپیما طوری بوده است که امسال که نوعی ازاینها ساخته میشد ، دوسال دیگر بکلی کهنه بود ومیبایستی آنها را بدور انداخت . ضخامت زره این وسائل پس از جنك های اسپانیا ، تغییر فراوان نمود . ولی چیزی که بیش از همه ارتشهای کنونی را نیرومند میسازد ، همانا مهماتی میباشد که در سال ۱۹۳۹ وسه ماه اول سال ۱۹٤۰ کاملا مورد اصلاح واقع شد ،

سابق براین میگفتند که پیروزی در زد و خورد تنها بسته بنبوغ فرماندهان نیست ، بلکه ارزش وانضباط افرادهم درآن مدخلیت کلی دارد؛ امروز اسلحه نقش مهمی را برای بدست آوردن پیروزی ایفا میکند.

در جنگهای کنونی کمی عده را نمی توان دلیل شکست گرفت. بلکه بدی اسلحه ونقدان پرورش کامل نظامی ممکن است باعث شکست گردد. در بعضی از نبردهای هوائی ، یك خلبان کاهی مجبور میشود، با هواپیمائی که خیلی از هواپیماهای دشمن پست تر باشد یك تنه بجنگند. در خصوص موتوری شدن سپاه و وسایل چنین بنظر میرسد که موتور از زره جلو افتاده است . غافلگیری در جنك کنونی فقط با نیروی موتوریزه صورت پذیر میباشد. فقط بوسیله موتور ممکن است سپاه مهاجم در زیر آتش دفاعی دشمن پیش آمده یا از پهلو حمله کرده وبا تیر اندازی شدید ، تغییر جهت دهد. یك لشگر زره پوش که در سرتاسر میدان نبرد مانند یك لشگر سوار بسرعت حرکت میکند وبا ۱۵۰ توپ بزرك وچهار صد توپ کوچك وششصد مسلسل مجهز است واز حفره هائی که سه متر عرض دارد میگذرد ودیوارها ودرختهای سر راه خودرا خراب می کند، عامل اصلی جنگهای بزرك برای شکافتن مستحکمترین جبهه ها بشمار میرود. درجنگهای کنونی ازهمین لشگرها استفاده میشود.

در نبرد لهستان، لشگرهای زره پوش بکمك هواپیما های فراوان که در بلندی کم پرواز کرده وبه نیروی مهاجم کمك می نمودند، موفق شد در اعماق جبهه حریف وارد شده وسازمان فرماندهی ویرا بر هم زده و مسیر آنرا تصرف نموده وعقب نشینی دشمن را ناممیسر سازد.

لشگرهای زره پوش دراثر سرعت زیاد قادر بانجام غافلگیری های بزرك میباشند ودر ظرف دوروز ممکن است بیکصد وپنجاه کیلومتر محل تمرکز اولیه خود برسند. دراواخر جنك بین الملل، کامیونهای مخصوصی برای حمل توپخانه سنگین بکارافتاده بود که سرعت خیلی زیاد داشت ، وهمین کامیونها کم کم تکمیل شده ودر جنگهای ۱۹٤۰ بزرگترین عمل را بعهده گرفته وباموفقیت انجام دادند. کارشناسان نظامی اروپا در خصوص موتوریزه کردن نیروهای خود ، در مقابل هیچ مانع بزرگی عقب نشستند.

این کارشناسان باوجود محدود بودن اعتبار مبارزه خودرا برای وارد ساختن موتور در سازمان ارتشها ادامه دادند.

امروز در موفقیت این سازمانها هیچکس نمیتواند تردید داشته باشد.

ترجمه از پراودا - مسکو

۱ نوامبر ۱۹٤۰

کائوچوی نوین مصنوعی

چنانکه مجله «بیزنس اوئیك» اطلاع میدهد بنگاه امریکائی « گودئیر تایراند رابر کمپانی» چندی پیش آگهی داد که آماده است بمقدار زیاد کائوچوی نوین مصنوعی را ببازار فروش وارد نماید- طبق خبر مجله نامبرده فرآوردن این کائوچو خیلی آسانتر از کائوچوی مشهور «برند» میباشد که در آلمان تهیه میشود - کائوچوی نوین بنام «شیمی گرم» نامیده شده است وبرای لوله های آب و مخازن بنزین تورموزهای هواپیما ها و لائی و استحکام موتورها بکار میرود بنابگفته بنگاه کائوچوی نوین بمراتب بیش از کائوچوی طبیعی در مقابل زهر ابه ها وبنزین وروغنها استقامت میکند. طبق اطلاع همان مجله وزارت کشاورزی امریکا در نظر دارد دریك آزمایشگاه مخصوص ذرت رابعنوان مواد اولیه زیر آزمایش قرار دهند تابتوانند از شیره آن کائوچوی مصنوعی بدست آورده بلاسما و موادسوختنی موتور هم تهیه نمایند.

از الاستقلال

اقدامات دولت عراق
برای مبارزه با ملخ

ازجمله پیشنهادهائی که بمجلس شورای ملی عراق داده شده پیشنهاد اضافه مبلغی بر بودجه سال مالی ۱۹٤۰ میباشد وعلل لزوم این اضافه را چنین بیان کرده اند .

بمناسبت انتشار ملخهای مراکشی وابود پیله وشدت یافتن زیان آنها بطوری که کشتهای زمستانی و تابستانی رادر کشور عراق مورد تهدید قرار داده است لذا لازم است که تدابیر فوری وقطعی برای مبارزه بااین آفت خانمان سوز ورهائی شهرستانهای حاصلخیز وهمچنین پیش بینی وتهیه مهمات ومواد وآلات وسایر مواد لازم برای مبارزه اتخاذ گردیده وبرای موسم آینده که طبق بررسی های فنی خطرناکتر خواهد بود تهیه دیده شود وچون در بودجه سال ۱۹٤۰ اعتبار کافی برای هزینه مبارزه وجود ندارد ونظر بعللی که در بالا گفته شد اقتضا دارد که مبلغی درحدود ۳۰ هزاردینار برای این منظور اختصاص داده شود .

امشب سینما همای

شاهکار باعظمت سال - نیروی اهنك - به اشتراك اواز خوان عصر حاضر تی تومارتینی - وجون فونتن .

با نضمام اخرین اخبار از وقایع جنك کنونی ناطق فارسی .

اعلان جنك ایتالیا به یونان وحرکت نیروی یونان بجبهه جنك

آ-٦٦٥٣

بخوان و بخند - بخوان و بخند - بخوان و بخند - بخوان و بخند - بخوال و بخند -
بخوان وبخند - بخوان وبخند - بخوان و بخند - بخوان و بخند - بخوان و بخند -
بخوان و بخند - بخوان و بخند - بخوان و بخند - بخوان و بخند - بخوان و بخند -
بخوان وبخند - بخوان و بخند - بخوان و بخند - بخوان و بخند - بخوان و بخند -
بخوان وبخند - بخوان و بخند - بخوان و بخند - بخوان و بخند - بخوان و بخند -

بنگاه پروین : اول لاله زار

آ - ٦٩٤٦ — ۱ - ۵

آگهی مناقصه شماره ۳۳۲

رزارت پیشه وهنر خرید هفتصد عدد لامپهای مختلف را جهت کارخانه قند شازند تحویل انبار اداره کارپردازی بمناقصه میگذارد صورت مشخصات و شرایط قبول پیشنهاد در اداره کارپردازی موجود و فروشندگان میتوانند همه روزه در ساعت اداری باداره کارپردازی مراجعه نموده برگهای نامبرده را درمقابل تسلیم رسید مجانا دریافت دارند .

شماره ٤۲۰۸۸ — آ-٦٦٤٧

بمناسبت در گذشت نا گهانی مرحوم منوچهر فرخ تکین خانواده محترم فرخ تکین مخصوصا پدر داغدیده اش راتسلیت میگویم ابراهیم آهی دانش آموز دبیرستان نظام

آ-٦٦٥٤

رادیو
کوپر تینگ
تجارتخانه محمد حقوقی
وارد شد طهران - خیابان فردوسی شماره ۷۳ تلفن ۹۱۳۵

آ-٦٥٣٥ — ۲-۳

نبردهای من
بادیباچه مارشال فوش
ترجمه آقای یکتائی

که در سال ۳ و ٤ نامه نیروی هوائی چاپ شد جداگانه انتشار خواهد یافت طالبین از شهرستانها تا پنجم دی بعنوان کتابفروشی وچاپخانه دانش جنب دارالفنون دوازده ریال بهای پیش خرید آنرا بفرستند که پس از انتشار بزودی ارسال شود .

آ-٦٦٣٦ — ٤-۱

عکاسی شب و روز شاهین

که باسباب کار نوین درچهارراه لاله زار جای گرفته بهترین زینت سالن را بشما تقدیم میکند تلفن ۸۳۷٦

آ-٦٤٥٥ — ۱۰-۳

بقلم فرانس بیدینك — ۲۲ — ترجمه ر . نامور

اجل معلق

یادام اهریمنان

فصل پنجم ـ دو نماینده رقیب

استل فکری کرده پرسید،

«خوب: مبلغی را که آقای لوردفانتیمان برای گرفتن نامه‌ها پیشنهاد کرده اندچه‌مقدار است؟»

«میدانم تغییر حالت آنی این‌دختر را بچه چیز نسبت‌دهم، ولی درهرحال چون‌روی مساعدی نشان داده بود لازم دانستم بنوعی معامله را ختم کنم، ابتدا می‌خواستم درحدود سیصد یاچهارصد لیره پیشنهاد کنم ولی وضع وحال این دختر را بر خلاف انتظارات قبلی خود طوری دیده بودم که میدانستم باین‌چیز ها سر فرود نمیاورد . از اینرو با لحنی که سعی داشتم آرام وطبیعی باشد جواب‌دادم

«خانم: بمن ماموریت داده‌اند یکهزار لیره بشمابدهم»

لحظه‌ای چند سکوت برقرار بود، آنگاه استل در حالیکه قامت رعنای خود را بر می افراشت گفت : ازاین مزحمت خیلی ممنونم: واقعا آقا باید شمارا تبریك گفت: ماموریت عجیبی بشماداده است! از وجنات شمااستنباط میکنم بار اول نیست که نظیر این ماموریت را در باره ارباب خود انجام میدهید: حقیقتا شغل شریفی را پیشه خود ساخته اید . قطعا این نیمه ماموریت شما است : نیمه دیگرش اینست که‌جانشینی برای من پیدا کرده‌وارباب را از خودتان راضی کنید ؛ چه مرد شریفی هستید!»

کوئی پتکی آتشین برمغزم نواختند : این دشنام‌ها بکلی مرا ازحال‌طبیعی‌خارج کرد، دهان باز کرده ومی خواستم خیلی چیز ها بگویم، همینقدر باصدائی شبیه بناله گفتم:

« مادموازل : مواظب حرفهای خودتان باشید»

استل خنده‌ای شیرین که بی‌شباهت‌باهنك موسیقی‌نبود نموده جواب‌داد:

« آقا : لازم نیست تابناگوش سرخ بشوید: شما باکمال صراحت حرف زدید منهم می‌خواهم صریحا بعضی نکات را بشما گوشزد کنم. خلاصه ماموریت شما اینست که لوردفانتیمان از من خسته شده و دیگر طالب‌من نمیباشد . ولی تصور می کنم برخلاف آنچه خودتان گمان میکنید ازنوع روابط من به لوردفانتیمان بی اطلاع هستید . من تصدیق می کنم که آقای لوردفانتیمان مردی سخی و بذال‌است .

ولی نکته‌ای که‌شاید شما بان‌توجه‌ندارید اینست: آقای لوردفانتیمان نه تنها مردی‌است معامله گر که‌میخواهد پول بدهد وچیزی‌بخرد بلکه اهل دل هم هست . یعنی وقتی که مرا خرید تنها بخریدن من اکتفا نکرد وتقاضا داشت من‌آنچه را هم که نفروخته‌ام باوتسلیم کنم. یعنی‌قلب‌خودم‌را : فهمیدید؟ او جسم مرابابول خریده بود ولی آرز وداشت‌من علاوه برآنچه بوی فروخته‌ام چیز دیگری را هم باوهدیه کنم رفتار اومرا متاثر کرده بود وازاینرو تحت تاثیر احساسات او قرار گرفتم برای اولین دفعه درعمرم این مسائل راجدی گرفته بانظر دیگری نگریستم وعلاقه اورا درقلب خود پروراندم .

دراینجا استل خاموش شد . برای اینکه بازاورا برسر حرف بیاورم گفتم :

مادموازل : من کوچکترین تردیدی در صحت‌فرمایشهای شماندارم .»

استل باردیگر بسخن در آمده اظهار داشت :

آقای لورد فانتیمان مرا ازکازینوبیرون آورد : من‌تاآنزمان عاشقی بخود ندیده‌بودم وگمان نمیکردم موضوع عشق و محبت هم متاعی‌باشد که‌آنرا بتوان خرید و فروخت . بنابود من‌مترس او باشم . بمن قول داد مرا بعقد ازدواج خود درآورد . آقای او کرایت تصور میفرمائید این نامه هائی که اکنون در دست من‌میباشد و ارباب شمارا تا این اندازه ناراحت کرده چگونه بتصرف من‌درآمد ؟

تصور میکنم خودش آنهارا بشما سپرده باشد ؟

صحیح است ! آنهارا بعنوان گروکان بمن‌داد. من ابتدا باور نمیکردم که آنچه‌وی میگویدصحت داشته‌باشد ازاینجهت برای اینکه مرا از خود مطمئن سازد آن نامه هارا بمن سپرد واظهار کرد که‌حیات‌وزندگی وآبروی خودرابدست من‌سپرده است تااینکه من‌بصحت بیانات او اطمینان کنم ، ولی اینك می بینم که آقا خسته‌شده وبکی از منشیهای خودرا فرستاده که هزار لیره بدهد وآنهارا از من بگیرد .

بکلی در کار خود حیران مانده بودم . ولی خوشبختانه تحیر و تاثر من زیاد بطول نینجامید ودرهمان لحظه کسی دست بردزد استل فورا ازجای برید چشمهای خودراخشکانید درمقابل آینه ایستاده و گیسوان خودرا مرتب کرده گفت :

داخل شوید

در بازشد و سر وکله دخترك خدمتکار نمایان کردید . سینی نقره ای در دست داشت که یك عدد کارت وبزیت در روی آن دیده میشد . نزدیك آمده سینی را در مقابل استل نگاه داشت .استل کارت‌رابرداشته نظری بان افکندو پرسید .

«این شخص اینجا است یارفته .»

«اینجا است . مادموازل .»

اورا در اطاق کوچك ببرید .ولی‌هنوز صحبت او تمام نشده بود که هیکل مردی‌در وسط دولنگه در ظاهر گردید .من نگاهی‌بوی افکنده واز مشاهده آنچه که دیدم خون در عروقم‌خشك‌شد،این‌هیکل‌مخوف‌این‌چهره‌مکره و تنفر آور را میشناختم . این مرد دارموت دستیارو ناظرلورد فانتیمان بود . استل کارت وبزیت‌او را بدست داشت وپشت وروی آن را مینگریست: دارموت تبسم استهزاءآمیزی نموده گفت .

نیازمندیها

یکنفر دانشجو مایل است دریك فامیل یا یك‌محل بانسیون بطور بانسیون زندگی نماید علاقه‌مندان بخیابان سپه مقابل‌مسجدبجدرستوران صداقت سالون بالامراجعه نمایند .
آ ـ ۶۵۵۴ — ۴-۲

تعمیر رادیو
رجوع فرمائید بشرکت فنی وبازرگانی خشا پشت شهر داری
آ ـ ۶۴۷۰ — ۴-۳

۱۵۰۰ متر زمین
دارای قنات آب جاری دوطرف خیابان ۵۰ متر بیشتر تاخیابان شاهرضا مسافت ندارد بقطعات کوچك ۲۰۰ متری تقسیم گردیده و بفروش میرسد ،طالبین دروازه شمیران خیابان سرآسیاب سردار جنب باغ معینیه بعمارت‌شماره ۴۹ مراجعه نمایند .
آ ـ ۶۶۴۱ — ۴-۱

پیك آب برای رادیو
بنگاه البرز ـ خیابان فردوسی
آ ـ ۶۲۹۴ — ۱۰-۴

صفحات رقص اروپائی
بنگاه البرز ـ خیابان فردوسی
آ ـ ۶۲۹۳ — ۱۰-۴

لونژین
بهترین ساعت‌های ساخت سویس

ساعتهای لونژین همیشه مورد انتخاب بانوان و آقایان خوش سلیقه است از شعبه شرکت عزرام حکاك وپسران‌لاله‌زار خریداری‌نمائید.
آ ـ ۶۵۲۷ — ۱-

اولین مدلهای سال ۱۹۴۱

مند رادیو

با ابتکارات فنی مخصوص کارخانهٔ مند از ۱۴ تا ۲۰۰۰ متر

کنتینو ـ الترناتیف ـ اینورسال ـ باطری

۶ تا ۲۴۰ ولت

به گمرك بندر پهلوی وارد

رادیو های مند در آزمایش ثابت نمودکه بدون مبالغه‌گوئی بهترین‌و ساده ترین رادیوها میباشد

مشتریان رادیو مند برای خرید چند روزی تامل نمایند .

نمایندگان ما در شهرستان ها تسهیلات کلی قائل میشوند

همه‌قسم لوازم یدکی و لامپ های تلفونکن مخصوص مشتریان مند قریباً آماده خواهد شد

کاشانی اخوان ـ اهواز

آ ـ ۶۶۰۷ — ۱-۳ — شعبهٔ تهران ـ سرای میرخمیضی ـ تلفن ۹۹۱۴

آجر ـ اهك ـ گچ

ازشرکت خشا پشت شهرداری همیشه وبهرمقدار خریداری فرمائید
آ ـ ۶۴۳۸ — ۴-۳

ادوکلن ۵۵۵

لازم بتعریف نیست
مغازه حمید ـ چهارراه لاله‌زار
آ ـ ۶۴۴۹ — ۱۰-۶

بنگاه عبائیان

مخصوص خرید و فروش اتومبیل و املاك
بخیابان سعدی روبرروی کرمابه ایران
انتقال یافت تلفن ۹۹۷۱
آ ـ ۶۴۹۱ — ۷-۶

آگهی رسمی

طبق‌نامه مورخه ۲۶ر۸ر۱۹ که بپوست صورت جلسه مورخه۲۶ آبانماه ۱۳۱۹ ازطرف‌شرکت‌شفق‌بامسئولیت‌محدودرسیده تغییرات‌زیر در شرکت‌نامبرده حاصل گردیده‌است

۱- محل‌شرکت ازسرای‌نقارخانه بخیابان‌وذرجمهری سرای‌جواهری انتقال‌یافته.

۲- نوع‌شرکت بشرکت تضامنی حسن‌مشرف وغلامرضارشتی تبدیل گردیده

۳- سرمایه‌شرکت ازمبلغ‌پنجاه‌هزار ریال بپانصد هزار ریال ترقی‌یافته است تهران مورخه۳ آذرماه ۱۳۱۹ رئیس‌دایره ثبت‌شرکتهاوعلائم‌تجارتی‌واختراعات - محمداحسانی

آ - ۶۶۱۱

آگهی مناقصه آهن

اداره‌ثبت‌کل برای ساختمان گلخانه (شاسی) نیازمند خرید چهار صد وپنجاه کیلو آهن نبشی (سه سانتیم) میباشد فروشندگان میتوانند با تعیین‌آخرین بها پیشنهاد خود را در پاکت سربسته لاك ومهر شده به پیوست قبض سپرده چهار صد ریال صندوق تا آخر وقت روزچهارشنبه سیزدهم‌آذرماه تسلیم دفترکاربردازی ثبت‌کل نموده رسید دریافت دارند پیشنهاد های رسیده روز پنجشنبه ۱۴ آذرماه دوساعت پیش‌ازظهر باز وخوانده‌خواهد شد اداره دررد یاقبول هریك ازپیشنهاد هاآزاد است .

شماره ۲۴۷۷۵

آ - ۶۶۲۶ — رئیس اداره حسابداری ثبت کل - فرزین

رادیو المپیا ... Radio Olympia

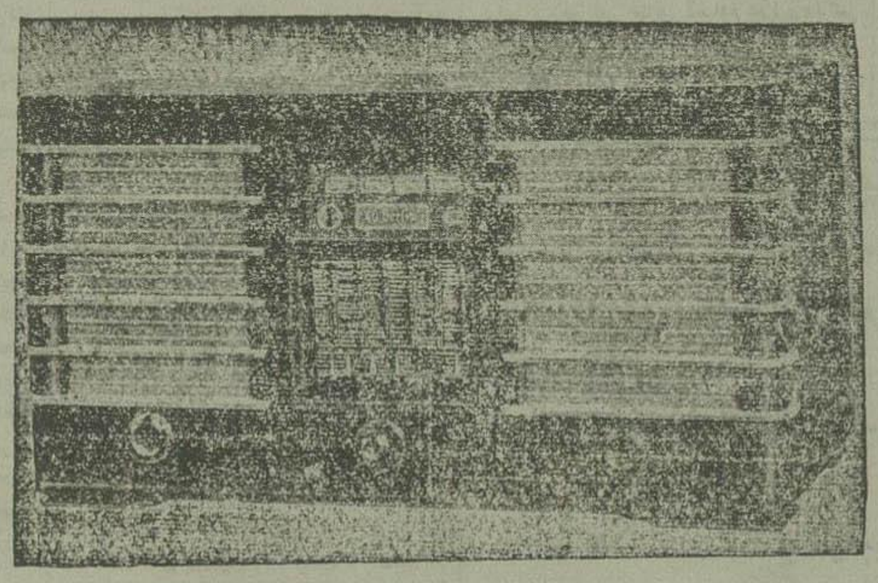

وارد شد — وارد شد

نه لامپه

دارای دستگاه سینما برای نشان دادن نام شهر فرستنده

دارای دو بلندگو . کلیه مزایای فنی رادیو

نمایشگاه رادیو المپیا

خیابان شاه (نادری چهار راه قوام السلطنه)

آ ـ ۶۶۳۸ — ۱-۳

حمید ـ پسیان ـ مراد ـ بیدل

مینو ـ فرخنده ـ انوشه ـ ماهپاره ـ اینه

نویسندگان مخصوص و بینظیر

راهنمای رمدلی

درشماره‌دوم که روز شنبه انتشار خواهدیافت نوشته‌هائی بی‌اندازه دلکش دارند که چون بخوانید هرگز از یادتان نخواهدرفت

آ ـ ۶۵۴۶

آگهی

باین‌وسیله باطلاع همگان‌میرساند که‌برطبق تصویبنامه شماره۴۲۰۷ مورخه۱۶ر۴ر۱۹ هیئت وزیران واجازه شماره ۳۶۳۵۴ وشماره ۳۷۵۴۶ وزارت دارائی بعداز پانزده روز ازتاریخ نشراین آگهی‌حق انبارداری کالاهای گمرکی دربندر شاهپور دوبرابر ودرسایر ادارات گمرك (غیراز بندر پهلوی) یك‌برابر اضافه برمیزان کنونی دریافت خواهدشد.

شماره۳ ۴۷ر۷۶ر۸۴ — آ ـ ۶۶۱۶ — اداره کل گمرك

جوراب قند کاشان

بنگاه پروین لاله زار

آ ـ ۶۵۲۱ — ۱۰-۲

جدول ها

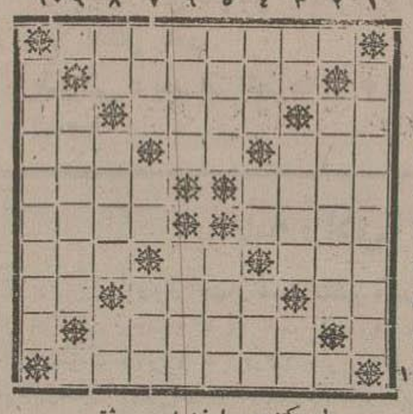

طرح کننده : ارفعه امین موثق

افقی :

۱ ـ کشوری است که فتح آن شهرت جهانگیری دو پادشاه ایران را کامل ساخت ۲ ـ تنها رئیس جمهور امریکا که سه مرتبه متوالی انتخاب شده است ۳ ـ امید را نا امید میسازد ـ صفت دانه خشخاش ـ اگر دوتا بود پدرمیشد . ٤ ـ پدر بیژن ـ بفتح اول در آلمان وبضم اول در فرانسه است ـ ترس ٥ ـ آلمان‌ها ادعا میکنند که بسرنوشت کارتاژ دچار شده است ـ گرفتم هردو ... شدش ـ ازپای ٦ ـ از اودلیل نباید سئوال کرد که کرک ـ بهردلیل که شد برمرا مجاب کند (دو کلمه مورد احتیاج را در این بیت بیابید) ۷ ـ سریع ـ یکی از شهرهای کرمان ـ مولوی میفرماید بابلك آن بادنیست بلکه آتش است ۸ ـ یکی از ماههای فرنگی باتلفظ صحیح ـ درقرن ۱۹ کنگره‌ای دراین شهر تشکیل شد ـ اگر نبود دنیا خالی ازسکنه بود ۹ ـ نامادری سیاوش که باوی اظهار تعشق میکرد ۱۰ ـ ازمردانی که درصحنه پرآشوب اروپا عهده‌دار رل بزرگی است.

عمودی : ۱ ـ برتانی کبیر ۲ ـ لقب رئیس‌جمهور ترکیه ۳ ـ یکی از دو جنس ـ چه‌شیرین وپربهاست اگر بی‌آلایش باشد ـ هم‌جانب است هم‌نور ٤ ـ چون پیش شما نیست چنین است ـ هجای اول فاتح ترافالگار ـ عاشق درطلبش جان می‌دهده ـ از مهره‌های مؤثر شطرنج ـ شرابش معروفیت جهانی دارد ٦ ـ روزی نیست که بدستبوس زن‌نرسد ـ سعدی فرماید چون گلستان نه‌جای دلتنگی است ـ تونیز روی چنین درهم مکش ۷ ـ بلای جان‌موش ـ ماضی‌زدن ـ پیغمبر ۸ ـ اگر میم داشت سر انجام بازی شطرنج بود ـ سدهای آسمانی‌را از آن درست می کنند ـ مرغ بزبان انگلیسی ۹ ـ نیاز ندارد ۱۰ ـ مادر ناپلئون کبیر

جدول حل شده شماره پیش

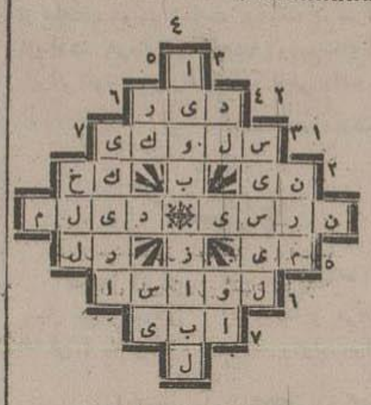

طرح کننده ـ حسین قوام

افقی

۱ ـ یکی ازپادشاهان ساسانی ـ سنك‌را با آن سوراخ می کنند ۲ ـ درختی ازنوع خیزران است ـ کاشف میکرب‌سل ۳ ـ ازدولتهائیکه جانشینان اسکندر تشکیل دادند ٤ ـ صومعه ٥ ـ سرورا بنظر نمی کند ـ آنچه را که بازیکن ایفای آنرا بعهده می گیرد ٦ ـ باضافه نون درآخر از دهات خوش آب و هوای اطراف تهران است ۷

عمودی

۱ ـ حشن نیست ۲ ـ جزیره ایست در دریای سفید که عرب ها آنرا صقلیه میگفتند ۳ ـ ازدلبران بپرسید که بیك تبسم آنرا بیغما میبرند ـ تکیه کلام خانم ها ٤ ـ صبر وشکیبائیش ضرب المثل است ـ رستم ازاهل آنجا بوده ـ صاف‌وپوست کنده موسط بیست‌وچهل ٦ ـ ..... حکایت کنند ازملوك که بیماری رشته کردش چو دوك ۷ ـ سوراخها

هنرهای زیبا

(۱) نقاشی مین یاتوری بطرز قدیم جدید تذهیب کاری شبیه سازی نقاشی بارنك روغن نقاشی باسنك و ریك های ایتالیا نقاشی بابشم وکانوا نقاشی باشیشه نقاشی درروی حریر اطلس کرپ دوشین و سایر پارچه ها (۲) فنون کاریکاتور سازی و انواع عکاسی (۳) گراور سازی زنکوگرافی فتوکلیشی لیتوگرافی و سایر طبع ها باسمه های رنگی (٤) ساختن سنك های مصنوعی ازبرای طبع وغیره ساختن لوازمات طبع وانواع مرکب های آن از برای تدریس و تعلیم درآموزش کاههای پسران ودوشیزگان و درخانه ها در ایام هفته دو روز هم از دونیم بعداز ظهر تاپنج بعدازظهر در روز شنبه چهار شنبه دربنده منزل ازآقایان وبانوان محترم پذیرائی میشودکارهای متفرقه هم قبول میگردد

آدرس خیابان‌شاه‌رضا کوچه‌ناهید پلاك خانه ابراهیم‌معتضددرخشان

مصطفی معتضدی درخشان

آ ـ ٦٥٠٠ ـ ۳ ـ

آگهی مزایده شماره ۳۷

وزارت‌پیشه‌وهنر «اداره کل‌معادن» بهره‌برداری بوراکس ازنصف اراضی‌بوراکس در جنوب غربی خاتون آباد (باده شتران) واقع در ۱۰۵ کیلومتری سیرجان کرمان را برای مدت ۱۰ سال باتعیین چهار درصد محصول برمبخته شده کمینه حقوق سالیانه دولت بارعایت شرایط مندرجه درآگهی چاپی جداگانه که‌در تهران و کرمان وسیرجان توزیع ودرگذکاههای مهم‌نیز چسبانیده شده بمزایده میگذارد.

داوطلبان میتوانند برگهای پیشنهاد برهیختن «استخراج» را برایگان در تهران از اداه کل‌معادن «اداره اجاره وامتیازات» و در محل از اداره دارائی سیرجان وکرمان دریافت و تا آخرین ساعت اداری روز شنبه ۷ ماه دی ۱۳۱۹ پس از تکمیل وپر نمودن آن پیوست بقبض سپرده‌ببلغ پنجهزار ریال بدفتر اداره کل‌معادن تسلیم‌ورسید دریافت دارند .

پیشنهادهای رسیده درساعت۹ صبح روز یکشنبه ۸ دی ماه ۱۳۱۹ درتهران اداره کل‌معادن «اداره اجاره وامتیازات» باز وخوانده میشود .

شماره ۱۷۹۱۷ر۳۵۰٤ **اداره کل معادن**

آ ـ ٦٥٧٤ ـ ۲ ـ ۲

کلاس رقص

ح ـ م . هاکوپیان

رقصهای جدید همه روزه از٤ تا ۹ بعد از ظهر

پراتیك روزهای شنبه وسه‌شنبه از۷ تا۱۰ بعدازظهر (برای خانمها مجانی است)

بهترین روش باناز‌لترین قیمت خیابان شاه کوچه شیروانی خانه شماره۳۱

آ ٦٤٢٩ ۸۰۲

جواهرات گمشده

نویسنده این داستان شور انگیز ومهیج «فیلیپس اوپنهایم» نویسنده و مولف مشهور انگلیسی است که تاکنون متجاوز ازیکصد جلد رمان تالیف نموده وازسرآمدنویسندگان معاصر خود دراین رشته بشمارمیرود.

این داستان بطوری که‌خوانندگان گرامی ملاحظه خواهند فرمود یکی از رومانهای شیرین ومهیجی است که‌وقایع پلیسی و جاسوسی وعشقی‌را بصورت شیوائی باهم‌درآمیخته این کتاب که در دو جلد و۳۵۲ صفحه‌میباشد درتمام کتابفروشیهای تهران و نمایندگی‌های روزنامه‌اطلاعات‌بیهای ۹ ریال بفروش میرسد. از هر کجا تمبر پست معادل مبلغ‌فوق بنشانی تهران (صندوق‌پست شماره ۱۸۷) فرستاده شود یکجلد ارسال میشود.

آ ـ ٥٦٤۳ ـ ۹ ـ ۱۰

حب ترك تریاك اقبال

که‌درتمام شهرستانها بفروش میرسد درسراسر کشورمبتلایان‌را به‌ترك تریاك دعوت مینماید . یگانه نماینده مرکز تهران **داروخانه بقاء**

صاحب امتیاز طاهباز نشانی تلگرافی(تبریز: حب)

آ ـ ٦٤٧٦ ـ ۳ ـ ۷

از ۲۰۰۰۰ ریال الی یك ملیون ریال

وجه در مقابل املاك ثبت‌شده تهران ودهات یکجا و خورد حاضراست طالبین چهارراه‌لالازاو روبروی کوچه رفاهی بدفتر **هشیار تلفن ٦۷٦۳** مراجعه فرمایند .

آ ـ ٦۰۸۲ ـ ٦ ـ ۸

بشارت بصاحبان ذوق وادب

کتاب مثنوی معنوی مولوی

مولانا جلال‌الدین بلخی (رومی) که‌ازروی نسخه چاپ وقار باخط نسخ وکاغذاعلا وجلد زرکوب از چاپ خارج شده درتمام کتابفروشیهای کشور موجود میباشد بها۴۰ریال محل فروش طهران خیابان ناصر خسرو شرکت تضامنی علمی. شماره تلفون ۸۷۰۹

آ ـ ٦٥۱۰ ـ ۳ ـ ٥

دائرة المعارف فلاحتی
یا

فرهنگ روستائی

در سه جلد باجلد زرکوب و بها ۲۰۰ریال

کتاب فلاحت

دردوجلد با جلد زرکوب بها ٦۰ ریال

تالیف

دکتر تقی بهرامی

در کتاب فروشی‌های : ابن سینا ـ خاور ـ دانش بفروش میرسد

آ ـ ٦٥٦۷ ـ ۲ ـ ۳

کنو واکسن مرز B,A

ساخت کارخانه معروف شیمیائی مرزوشرکاء

آلمان

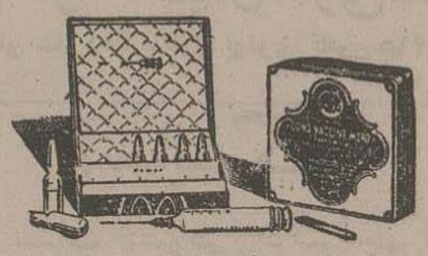

وارد شد

نماینده‌درایران تجارتخانه‌عبدالله شکور سرای دلگشا شماره‌تلفن ۷٥۸۷

آ ـ ٦۲۳٦ ـ ۷ ـ ۱۰

مهندسی و ساختمان

برای خرید کلیه مصالح بلزرکانی ساختمان های درجه اول ـ از قبیل سنگهای نما آهن آلات ـ چوب‌وتخته ـ لولاآلات ـ مصالح ابتدائی ساختمان وهمچنین برای سیم کشی ومقاطعه کاری ساختمان ها وهرنوع کارهای فنی ونقشه کشی ومشاوره مراجعه فرمائید به بنگاه فنی و بلزر کانی خشا پشت شهرداری .

آ ـ ٦۲۷۱ ـ ٥ ـ ٥

رهنمای دانش

بررسی تازه در آموزش وپرورش

کتاب بالا حاوی مطالب سودمند فنی و علمی بر موازین اصول روان‌شناسی وهوش‌یابی **بقلم آقای محمد جناب زاده سردبیر روزنامه کوشش انتشار یافت .**

جایگاه فروش : دفتر روزنامه کوشش‌خیابان‌حافظ ـ کتابخانه‌های خاوروخاقانی خیابان فردوسی ـ کتابخانه دانش خیابان سعدی ـ شرکت چاپ کتاب یا کتابخانه مرکزی خیابان‌ناصرخسرو ـ کتابخانه‌های ابن‌سینا وادب وسیروس خیابان شاه‌آباد

آ ـ ٦٥۱۹ ـ ۳ ـ ٥

خیابان شاهرضا

عمارت سه‌طبقه دارای نه آپارتمان مشتمل‌بنجاه‌اطاق‌باحیاط ، زیر زمین برای اداره، شرکت یامنزل شخصی اجاره داده میشود.

خیابان شاهرضا جنب حمام استخر ـ به‌تلفون ٦۷۰۸ یا ٤۱۲٤ مراجعه‌شود .

آ ـ ٦٤۲۱ ـ ٤ ـ ۹

زندگانی محمد ـ سخنان محمد (ص) ـ تاریخ سیاسی اسلام

این سه کتاب که بوسیله آقای ابوالقاسم پاینده ترجمه شده از لحاظ اهمیت موضوع وروانی انشاء وظرافت چاپ و صحافی در میان کتابهای فارسی بی‌نظیر است .

آ ـ ٥۱٦ ـ ٦۰۳

انتشار یك کتاب پلیسی بی‌سابقه و نوظهور

قتل در اداره روزنامه!

در این چند سالهٔ اخیر سبك نوشتن کتابهای پلیسی بکلی عوض‌شده ونویسندگانی پیدا شده‌اند که حقیقة فن نوشتن کتب‌پلیسی‌را بدرجه اعلارسانده اند.

کتاب (قتل در ادارهٔ روزنامه) یکی ازاین کتابهای جالب توجه است که‌ازصفحه اول خواننده را جلب نموده و پس از پایان کتاب اورا غرق حیرت کرده وبراویسنده آن آفرین میگوید.

این کتاب پلیسی بی‌نظیر بیهای هفت‌ریال در تهران در کتابخانه های معتبر و در نمایندگی‌های‌روزنامه اطلاعات درشهرستانها فروخته میشود .

طالبین شهرستانها با فرستادن هفت ریال بنشانی صندوق پست شماره ۱۸۷ یك جلد از این کتاب‌را دریافت خواهند نمود .

آ ـ ٦۲٥۱ ـ ۸ ـ ۱۰

شرکت سودبخش بامسئولیت محدود

ویژه معاملات ملکی و تجارتی

خیابان کاخ شماره (۳۱٦) تلفن ٤۷۱۱ سابقا

بنگاه میرشکرائی منصور

آ ـ ٥ ٦٥ ـ ٥ ـ ۲

روغن اتومبیل وموتور آمریکائی

مقداری وارد شده برای خرید مراجعه شود به تجارتخانه

حاج علی علاقبند وپسران ـ بازار ـ سرای قدسیه تلفن ٦٦۲۸

آ ـ ٦٤۸۳ ـ ۳ ـ ٦

زبان‌ومکالمه انگلیسی وفرانسه‌رافقط‌درکلاس‌عالی‌انگلیسی بیاموزید

نشانی: خیابان سعدی بالای چهار راه مخبرالدوله شماره۳۱۳

آ ـ ٦٥٦٦ ـ ۲ ـ ۳

Peretz

PERSENSO-FILM

بهترین عکسهارا فقط‌با فیلمهای پروتس میتوانید بردارید .

آ ـ ٦٤٥۸ ـ ۱۰۰٤ مغازه پیرایش

شرکت طبع کتاب

بخیابان بوذرجمهری پهلوی سرای‌حافظ انتقال‌یافت

آ ـ ٦٤۸۷ ـ ٥۰٥

آگهی رسمی

شرکت تضامنی محمد و احمد قرشی که در تاریخ ۷ر٤ر۱٦ بشماره ٦۹٥ در دفتر ثبت شرکتها داخلی به ثبت رسیده طبق نامه مورخه ۲٦ر۸ر۱۹ شرکاء برچیده شده است. تهران بورخه سوم آذرماه ۱۳۱۹ آ ـ ٦٦۱۰

رئیس دایره ثبت شرکتها وعلائم تجارتی واختراعات ـ **محمد احسانی**

آگهی رسمی

برای معاملات بازرکانی و حق‌العمل کاری که قانونا مجاز باشد شرکتی در تهران خیابان کاخ شماره ۳۱۸ بنام شرکت سودبخش با مسئولیت محدود با سرمایه چهل‌وپنج هزار ریال که تماما نقدی است از تاریخ اول آذرماه ۳۱۹ برای مدت پنجسال تشکیل ودر تاریخ ۲ر۹ر۱۹ بشماره ۱۲٥ در دفتر ثبت شرکتهای داخلی بثبت رسیده است مدیریت شرکت باآقای سید محمد سالم حقیقی (مدیر عامل) و حق امضاء کلیه اسناد وتعهدات‌مالی با مشارالیه و یکی از دونفر آقایان سید علیرضا میرشکرائی و منصور مرفه متفقا بامهر شرکت می‌باشد واسناد عادی را مدیرعامل مفردا امضاء مینماید.

تهران مورخه ۳ آذرماه ۱۳۱۹

آ ٦٦۱۲ رئیس دایره ثبت شرکتها وعلائم تجارتی‌واختراعات ـ **محمداحسانی**

آگهی مناقصه

اداره کل کشاورزی ۷٥ قلم لوازم لابراتوار تجزیه خاك و ۷۹ قلم ادویه مربوط را طبق صورت مشخصات و شرایط مناقصه که در دائره کارپردازی موجود است وبرایگان بمراجعه کنندگان داده میشود بمناقصه خریداری مینماید .

پیشنهادها تاآخروقت اداری روزیکشنبه ۲٤ آذر ۱۳۱۹ قبول ودر ساعت ۹ صبح روز دوشنبه ۲٥ آذر ۱۳۱۹ دردائره کارپردازی بازوخوانده میشود .

شماره ۳۰۷٤۳ر۲٥۰۷۷ **اداره کل کشاورزی**

آ ـ ٦٦۱٥ ـ ۱ ـ ۲

آگهی مناقصه

شش دانه قفسه شیشه مورد نیاز قسمت فنی داروئی بهداریکل از طریق مناقصه خریداری میشود فروشندگان میتوانند برك شرایط ومشخصات قفسه ها را از کار پردازی بهداریکل گرفته و پیشنهاد های خود را با ذکر قبول شرایط و تحویل سپرده بصندوق بهداریکل تا آخر روز یکشنبه ۱۰ر۹ر۱۹ تسلیم دفتر اداره حسابداری بهداریکل نمایند

شماره ۲۱۹٤۱ **رئیس اداره‌حسابداری بهداریکل ـ فرهت**

آ ـ ٦٦۰۸ ـ ۱ ـ ۲

آگهی مناقصه

تعدادی بخاری آهنی ولوازم آن مورد نیاز اداره کل بهداری است که از طریق مناقصه خریداری میشود.

فروشندگان میتوانند بامراجعه‌بکارپردازی‌برك شرایط ومشخصات‌را گرفته وپیشنهاد های خودرا تاروز شنبه ۹ر ۹ر ۱۳۱۹ تسلیم دفتر اداره‌حسابداری بهداری‌کل نمایند

شماره ۲۲۰۳۳ **رئیس اداره‌حسابداری بهداریکل ـ فرهت**

آ ـ ٦٦۱٤ ـ ۱ ـ ۲

اطلاعات

صفحه ۸ — سه شنبه پنجم آذر ماه ۱۳۱۹ — سال پانزدهم ـ شماره ۴۳۷۴

در شهرستانها

گزارش نمایندگان اداره

درجلسه هیئت مدیره

گرگان ۴ـ جلسه هیئت مدیره باشگاه هواپیمائی شعبه گرگان بریروزعصر دراداره فرمانداری تشکیل ودراطراف امورمالی باشگاه و درآمد یك ماهه وآمار کارمندان سه‌ماهه وتشکیل شعبه باشگاه در بخشهای شهرستان گرگان وهزینه شش ماهه دفتر باشگاه‌گرگان و۷ دفتر بخشهای شهرستان گرگان مذاکرات لازم‌بعمل آمد ونسبت بهریك ازمراتب‌نامبرده تصمیمات مقتضی اتخاذ گردید ـ همه روزه عده زیادی‌ازاهالی‌برای پرداخت حق‌کارمندی سال دوم ببانك ملی گرگان مراجعه نموده ومبلغ کارمندی خود را میپردازند ورسیدآن را بدفتر باشگاه میدهند.

جمعیت شیروخورشید سرخ گرگان

گرگان۴ـ دیشب‌جلسه‌جمعیت‌شیروخورشید سرخ گرگان درسالون شهر داری با حضور کارمندان تشکیل گردید بدواً صندوقهائی‌که در بنگاههای بازرگانی و شرکتها و دوایر دولتی‌نصب‌شده بودهریك را بوسیله‌نمایندگان مربوطه‌به هیئت‌آورده‌پس ازملاحظه و بررسی کامل صندوقهای مربوطه باز وهرمبلغ که‌وجه در آنها بود تحویل حسابدار جمعیت شد که تحویل‌بانك داده‌شود سپس درپیرامون‌درآمد جمعیت وامورداروخانه شیروخورشید وهزینه داروخانه و سایر کارهای مربوطه مذاکرات لازم‌بعمل‌آمده‌ودرکلیه‌کارهای جمعیت‌تصمیمات مقتضی اتخاذ گردید

اجازه کشت خشخاش

یزد ۲۷ ـ اداره دارائی اقتصادی شهرستان یزد بموجب آگهی باطلاع عموم اهالی شهرستان یزد وبخش‌های تابعه‌رسانیده که برای رفاه حال مالکین وکشاورزان کشت خشخاش درحوزه‌یزد آزاد گردیده ولازم‌است تاوقت نگذشته مالکین وکشاورزان بهر مقدار که بتوانند اعم از پائیزه یابهاره کشت نموده وازمحصول آن استفاده نمایند.

اظهارنامه کشت توسط مأمورین‌مخصوص وامنای دارائی بخش‌های تابعه توزیع‌میشود بدیهی‌است کشاورزان‌هرمقدار زمین‌رابخواهند کشت نمایند بایستی قبلا اظهارنامه تسلیم‌وطبق مقررات اقدام بزراعت تریاك نمایند.

درموقع برداشت محصول کمیسیون‌های تعدید مانند گذشته بهرمحل‌اعزام وکلیه‌تریاکی‌ها که بدست آمده است بابهائی‌که بعد آگهی خواهدشد خریداری میگردد.

سخنرانی دراطراف ایجاد راه آهن

یزد ۲۷ ـ درجلسه اخیر سخنرانی‌که بهبهرستان‌ایرانشهریزد باحضورآقای‌فرمانداران رؤسای اداره ها و خانمهایشان و جمعیت زیادی از اهالی تشکیل گردید آقای تقی زاده رئیس ثبت اسناد یزد درحدود دوساعت اطراف ایجاد راه آهن دردنیا وموجد آن در ایران سخن راند بیانات سخنران بویژه در قسمت ایجاد راه آهن در کشور شاهنشاهی بطوری مؤثر ومهیج واقع شد که باکف‌زدن طولانی ممتد حضار قطع میشد وجلسه ساعت ۷ بعدازظهر بامسرت بپایان رسید.

بارندگی

گرگان۴ـ چند شب و روز بود که در شهرستان‌گرگان لاینقطع باران میبارید دیروز هوا خوب وآفتاب شده است

تهیه‌مقدمات سرشماری

رشت۲۷ ـ آقایان‌زیر برای‌تهیه‌مقدمات سرشماری شهرستان رشت وارد شده اند:

آقای احتشامی ـ آقای همامی ـ آقای امان ـ آقای غریب ـ آقای یزدی ـ آقای مقدم ـ آقای معصومی ـ آقای حاتمی ـ آقای باشائی

هیئت‌مزبور ازامروز مشغول شماره‌گزاری ونقشه‌برداری شهر شده‌اند.

اسفالت‌کاری خیابان‌ها

بابلسر ۳۰ـ اسفالت کاری خیابان ها که مدتی معوق مانده بود دوباره شروع و فعلا پیاده روخیابانهائی که باید اسفالت شودزیر سازی شده است.

تشکیل جلسات سخنرانی

بابلسر ۳۰ـ مجالس سخنرانی همگانی پرورش افکار که تا ۴ آبان بواسطه فراهم نبودن وسیله تشکیل نگردیده بود طبق دستور فرمانداری و جدیت کامل آقای بخشدار وشهردار بابلسر موانع برطرف وازروزمزبور درتالار دبیرستان عصر پهلوی‌که ازطرف‌اداره فرهنك برای اینکارتخصیص وتزیین شده‌تشکیل ودراین ماه ۵ جلسه سخنرانی شدکه دومرتبه آنراکارمندان اداره‌کشاورزی‌وسه مرتبه دیگر را آقایان دبیران دبیرستان نامبرده سخنرانی نموده اند.

تغییر ماموریت

گرگان۴ـ آقای علی حسام معاون دارائی اقتصادی گرگان بتنیلان منتقل و بمحل ماموریت خود حرکت نمود

درهنرستان نساجی شاهی

شاهی ۳ ـ ششمین جلسه سخن رانی هنرستان نساجی شاهی ساعت شش بعد ازظهر پنجشنبه۳۰آبان‌باحضورسران‌اداره‌هاوبانوانشان وقریب ۴۰۰ نفر آقایان وبانوان دیگردرتالار سخنرانی آسایشگاه شماره (۴) تشکیل وبرنامه زیر اجراگردید.

۱ ـ سرود (هنر) و (کار) بوسیله هنرجویان.

۲ ـ خطابه درموضوع استفاده ازمجالس سخنرانی بوسیله هنرجو فاتح پور.

۳ ـ سخنرانی‌درموضوع آموزش‌وپرورش وشرح توجهات ویژه که اعلیحضرت همایون شاهنشاهی ووالا حضرت همایون ولایتعهد به توسعه پیشرفت‌آن مبذول فرموده ومیفرمایند. توسط آقای حسینعلی نوائی رئیس دفتر اداره پیشه وهنر.

۴ ـ بیانات آقای حاذقی‌رئیس هنرستان راجع بطرزگوش دادن و دریافتن و استفاده از مجالس سخنرانی

۵ ـ اپرت شمع وپروانه

۶ ـ نمایش اخلاقی(عفویاانتقام)بوسیله هنرجویان

۷ ـ سرود شاهنشاهی توسط هنرجویان وختم جلسه.

اصلاح امرخواربار

گرگان۴ـ چون چندی بود وضعیت‌نان خوب نبود یعنی نانوا ها اجحاف مینمودند اخیراً شهردار همه روزه بدکاکین نانوائی سرکشی نموده ودراثر رسیدگی کامل نان‌شهر بی‌اندازه خوب و از گران فروشی یکعده از نانواهای‌منفعت‌پرست‌کاملا جلوگیری بعمل‌آمده و نان بمراتب خوب شده است در سایر نرخ خواربارو‌غیره‌نیز که ازطرف‌شهرداری‌رسیدگی وتعیین نرخ شده است باعث رفاهیت اهالی فراهم گردیده است.

یك دستگاه عمارت

که دارای هفت اطاق ویك سالن بزرك باشد دریکی ازخیابانهای مرکزی شهر برای محل اطاق بازرگانی‌درحدود ماهیانه‌دوهزار ریال اجاره میشود دارندگان بدفتر اطاق بازرگانی یاتلفن ۴۳۰۹ مراجعه نمایند.

آ ـ ۶۵۷۱ — ۳ـ۴

کرد

و پیوستگی نژادی وتاریخی او

تالیف آقای رشیدیاسمی

استاد دانشگاه تهران

درکتابخانه‌های معتبر موجوداست

آ-۵۹۸۰ — ۱۰ـ۱۰

آگهی

اثاثیه و دارو های یکباب داروخانه بعضی بفرد در بهشهر مازندران‌بنام داروخانه حافظی که ۸ سال است مفتوح ودارای‌سوابق خوب میباشد مطابق نرخ عادله داروجات واثاثیه بفروش میرسد داروخانه نیز واگذار بخریدار اشیاء نامبرده میشود طالبین‌از ۱۵ آذرماه ۱۳۱۹ تاآخر دیماه۱۳۱۹ میتوانند در داروخانه حافظی بهشهر باینجانب رجوع فرمایند.

آ-۶۶۲۷ — ۱ـ۲

اگهی مناقصه‌شماره۱۱۲۴۵۵-۴ر۹ر۱۹

اداره کل شهربانی دویست پوستین «پوست بره سفید وسیاه» ودویست‌شنل‌وپالتو بارانی طبق نمونه موجوده بمناقصه خریداری مینماید

داوطلبان شرکت در این مناقصه میتوانند پیشنهاد های خود را در پاکت سربسته لاك شده تا آخر وقت اداری روز دو شنبه ۱۱ر۹ر۱۹ بشعبه دفتر کاربردازی تحویل و رسیددریافت‌دارند پیشنهاد های رسیده در ساعت۱۵روزشنبه ۱۲ر۹ر۱۹در کمیسیون خرید باز و خوانده خواهد شد

حضور پیشنهاد دهندگان در کمیسیون آزاد و کمیسیون در رد و قبول هر یك از پیشنهاد ها مختار است آ-۶۶۳۱ — کارپردازی‌اداره‌کل‌شهربانی

آگهی مزایده

شهرداری تهران قطعه زمینی بمساحت ۴۵۰ متر مربع واقع در خیابان تخت جمشید (خیابان کار خانه رشته سازی) را به مزایده میفروشد طالبین میتوانند باپرداخت یکهزار ریال سپرده برك شرایط را از اداره اموال شهرداری گرفته و پیشنهاد خودرا تاظهر روز شنبه ۲۳ آذر ۱۹ در صندوقیکه در هیئت نظارت هزینه شهرداری نصب شده بیندازند پیشنهاد ها ساعت ۱۷ همانروز باز و خوانده میشود.

شماره ۱۳۹۳۵

آ-۶۶۲۲ — شهرداری تهران

آگهی مزایده

شهرداری تهران بقیه قطعه ۹ بین کمرك و ایستگاه را بمزایده میفروشد.

طالبین میتوانند با پرداخت یکهزار ریال سپرده برك شرایط را از اداره اموال شهرداری گرفته و پیشنهاد خودرا تاظهر روز ۲۰ آذر ۱۹ درصندوقی که درهیئت نظارت هزینه شهرداری نصب شده بیندازند. پیشنهاد ها ساعت ۱۷ همان روز باز و خوانده میشود.

شماره ۱۳۹۴۱

آ-۶۶۲۱ — شهرداری تهران

آگهی مزایده

شهرداری تهران بقیه قطعه ۶ خندق کاخ واقع در کوچه اسکافی را بمساحت‌تقریبی ۲۷۵ متر مربع بمزایده میفروشد طالبین میتوانند با پرداخت یکهزار ریال سپرده برك شرائط را ازاداره اموال شهرداری گرفته و پیشنهاد خودرا تاظهرروزنوزدهم آذرماه در صندوقی که در هیئت نظارت هزینه شهرداری نصب شده بیندازند پیشنهاد ها ساعت ۱۷ همان روز باز وخوانده میشود.

۱۳۹۳۹

آ-۶۶۲۰ — شهرداری تهران

آگهی مناقصه

شهرداری تهران ساختن سنگچین و بند کشی دیوار بلوار آبعلی را به مقاطعه برگذار مینماید.

داوطلبان پس ازمراجعه بدایره حسابداری اداره ساختمان و دریافت برك‌مشخصات پیشنهاد خودرا بانضمام‌قبض سپرده بمبلغ ۲۰۰۰ ریال تاظهر روز ۱۵ آذرماه۱۳۱۹ درصندوق مقابل هیئت نظارت هزینه شهرداری بیندازند.

پیشنهاد ها عصر همانروز باز وخوانده خواهد شد.

شماره ۱۳۹۰۳

آ-۶۶۱۹ — شهرداری تهران

دردامن الوند

بخوانندگان گرام اطمینان میدهیم که‌این‌داستان با بهترین داستانهای قهرمانی وعشقی رقابت میکند. دردامن‌الوند حاوی یکرشته‌عملیات قهرمانی، عشقی، جنائی است که خواننده هرچه درمطالعه‌آن بیشتر پیش رود در خواندن وبپایان رسیدن آن حریص‌تر میگردد فردا ازروزنامه فروشها ابتیاع فرمائید.

آ-۶۶۳۴ — ۱ـ۲ — بنگاه افشاری خیابان برق

اگهی مناقصه شماره (۴۹)

اداره کل معادن ۳۶ قلم لوازم مورد احتیاج‌معادن را از قبیل آهن آلات ـ قطعات یدکی ماشینهای مختلفه. پیچ و مهره. جرثقیل‌و غیره موجود در تهران‌وتحویل انبار شماره ۱ واقع‌در سرچشمه بمناقصه خریداری می‌نماید،

صورت ریز کالای نامبرده‌و شرایط مناقصه در کارپردازی اداره کل‌معادن موجود ومجانا بمراجعه کنندگان داده میشود

پیشنهادها تا ساعت ۹ صبح روز یکشنبه ۱۷ آذر ماه ۱۹۱۹ در دفتر اداره کل معادن پذیرفته و در ساعت ۱۰ صبح همانروز درکارپردازی بازو خوانده‌خواهدشد.

شماره ۱۸۰۳۱ر۶۶۴۷ — آ-۶۶۱۳ — اداره کل معادن

اولین کارخانه سیمان کاری مدامی

خیابان شاه رضا منگول پهلوی تلفون ۹۴۶۵

آ-۶۶۳۵ — ۱ـ۳

آسایشگاه

و بیمارستان خصوصی دکتر چهرازی

مخصوص معالجه بیماریهای دماغ و اعصاب و ترك تریاك و الکل گذراندن دوره‌نقاهت

بمناسبت فصل زمستان از در روس به سه راه ضرابخانه انتقال یافت

تلفون ۷۷۸۶ با قلهك آسایشگاه — مدیر داخلی آسایشگاه‌دانشور

آ-۶۳۳۶ — ۶ـ۶

حراج کتاب

ازیکساعت بعد ازظهر پنج‌شنبه هفتم آذرکتابهای چاپی ممتاز و خطی های خط مؤلف وغیره خیابان‌ناصرخسرو درکتاب فروشی وچاپخانه‌مرکزی شروع بحراج می‌شود خواهشمند است طالبین عظام تشریف فرما شوند.

آ-۶۶۳۲

اگهی

اداره کاربردازی ارتش تعدادی کت چرمی و دستکش پشمی بمناقصه خریداری مینماید داوطلبان می‌توانند باکسب اطلاعات و شرایط لازمه از کارپردازی مخازن تهران پیشنهادهای خود را بشرح پائین تهیه وارسال دارند.

۱ - نازلترین ارزش‌پیشنهادی را با مشخصات مربوطه و نشانی‌پیشنهاد دهنده در پاکت لاك‌داری که روی آن عبارت (راجع بمناقصه کت چرمی یادستکش) نوشته شده ویکریال تمبر مالیاتی چسبانیده باشند تا آخرین وقت اداری روز سه شنبه ۲۶ آذر ماه مستقیما یاسفارشی دوقبضه بدفتر کارپردازی مخازن تسلیم نمایند.

۲ - ضامن معتبریکه اعتبار دارائی او در حدود نصف بهاء مورد معامله بگواهی شهربانی یا کلانتری مربوطه رسیده باشد تعیین و معرفی نامه را پیوست پیشنهاد نموده مبلغ یکهزار ریال بنام این اداره در خزانه داری ارتش سپرده رسید آنرا پیوست پیشنهاد بفرستند سپرده آنهائی که برنده مناقصه شناخته نشوند مسترد وسپرده‌برنده‌مناقصه درصورتیکه از امضاء پیمان خودداری کند بنفع ارتش‌بایگانی میشود.

۳ ـ پیشنهاد های رسیده ساعت ۹ روز ۴ شنبه ۲۷ آذرماه در کمیسیون متشکله درکارپردازی مخازن باحضور پیشنهاد دهندگانی که حاضر شده اند باز ورسیدگی خواهد شد.

۴ - پیشنهادهائی که حائز شرائط بالا نبوده و بموقع برسد ترتیب اثر داده نمی‌شود. شماره ۱۹۲۸۸ر۴۰۷۸۵

آ-۶۶۳۰ — کارپردازی ارتش — ۱ـ۳

مطب دکتر محمد. گیلانی

ازخیابان‌رازی بخیابان استخر (یوسف‌آبادسابق) کوچه سپهبد شماره ۶۰ انتقال یافت.

پذیرائی: بعد از ظهرها از ۴ تا ۷

آ-۶۵۲۰ — ۴ـ۱۰

برنامه رادیو تهران

روز چهار شنبه ششم آذر ماه ۱۳۱۹

از ساعت ۱۱ر۳۰ تا ۱۴ با موج ۱۹ر۸۷ متر ـ ۱۵۱۰۰ کیلوسیکل‌درثانیه

از ساعت ۱۷ر۱۵ تا ۲۳ر۳۰ باموج ۴۸ر۷۴متر ـ ۶۱۵۵

بعلاوه‌درتمام‌مدت‌برنامه‌باوج‌متوسط‌بطول۳۳۵ر۲متربرابر۸۹۵ کیلوسیکل‌درثانیه نیزپخش‌میشود

بخش اول

از ساعت ۱۱ ونیم تا ساعت ۱۱وسه ربع: سرود شاهنشاهی، اعلام برنامه روز.

از ساعت ۱۱ وسه ربع تاساعت ۱۲: گفتار خانه‌داری

از ساعت ۱۲ تاساعت ۱۳: موسیقی(صفحه)

ازساعت۱۳تاساعت۱۳وربع:اخبار‌بزبان‌فارسی

ازساعت۱۳وربع‌تاساعت۱۳نیم‌اخبار‌بزبان‌عربی

از ساعت ۱۳ ونیم تا ساعت ۱۳ وسه ربع: اخبار بزبان ترکی.

ازساعت۱۳وسه‌ربع‌تاساعت۱۴اخبار‌بزبان‌روسی

بخش دوم

از ساعت ۱۷ و ربع تا ساعت ۱۷.. وسه‌ربع: موسیقی (صفحه)

ازساعت۱۷وسه‌ربع‌تاساعت۱۸اخبار‌بزبان‌فارسی

ازساعت۱۸ تا ساعت۱۸و نیم‌موسیقی (صفحه)

از ساعت۱۸ونیم تاساعت ۱۸وسه‌ربع‌جغرافیا

ازساعت۱۸وسه‌ربع‌تاساعت۱۹وربع‌سازوآواز ایرانی(توسط نوازندگان موسیقی رادیو)

ازساعت ۱۹وربع تاساعت ۱۹ و نیم، گفتار کشاورزی.

از ساعت ۱۹ و نیم‌تاساعت ۲۰: سازوآواز ایرانی (توسط نوازندگان موسیقی رادیو)

از ساعت ۲۰تاساعت۲۰وربع گفتار بهداشت

از ساعت ۲۰ وربع‌تاساعت۲۰ونیم سکوت

از ساعت۲۰ونیم تا ساعت ۲۱: موسیقی غربی (توسط‌ارکستر اداره‌موسیقی کشور)

ازساعت۲۱تاساعت۲۱وربع:اخبار‌بزبان‌فارسی

ازساعت۲۱ربع‌تاساعت۲۱ونیم‌اخبار‌بزبان‌فرانسه

از ساعت ۲۱ونیم تا ساعت ۲۲: موسیقی غربی (توسط ارکستراداره موسیقی کشور)

ازساعت۲۲تاساعت۲۲وربع‌اخبار‌بزبان‌انگلیسی

از ساعت ۲۲ وربع تاساعت ۲۲ ونیم: اخبار بزبان‌آلمانی.

از ساعت۲۲ونیم‌تاساعت۲۳ونیم موسیقی(رقص)

سرود شاهنشاهی: پایان برنامه.

سینماها

سینما ایران ـ فیلم مفرح‌ونشاط‌آور بسیار شیرین ناطق بزبان فرانسه (بفرانسه اداکن) باشتراك: ری‌میلاند واولمپ‌براندا

***

سینما دیده بان مایاك بزرگترین شاهکار بی‌نظیر سراسر موزیکال‌کارخانه معظم اوفا بنام (کارمن) باشتراك رقاصه وخواننده قشنك وزیبای اسپانیا ودو هنرپیشه نامی عالم سینما امیریو آرژانتینا ـ فرید ریش بنفر وکارل کاوسنر

***

سینمای همای ـ شاهکارباعظمت‌سال **نیروی آهنك** باشتراك بزرگترین آوازه خوان‌عصرحاضرنینومارتینی‌و جون فونتن‌ناطق انگلیسی با زیرنویس فرانسه

بانضمام آخرین وقایع جنك کنونی اعلان جنك ایتالیا به یونان وحرکت نیروی یونان به جبهه جنك

***

سینما میهن ـ فیلم سراسر موزیك ـ رقص و مناظر زیبا هونولولو باشتراك: اسینور باول روزهاورود کودکان‌آزاداست.

***

سینماجهان دو ستاره درخشان جهان باربارا استانویك و هربرت مارشال در درام درجه اول وداع دائمی ناطق انگلیسی با زیر نویس فرانسه

***

سینما تهران ـ برای اولین‌مرتبه در ایران(ولکاولکا) کمدی‌موزیکال‌ناطق‌بزبان‌روسی کارخانه‌موسفیلم

***

سینما روشن ـ فیلم جنك تاریخی‌بین روسیه و سوئد بنام پطرکبیر ناطق روسی سری اول

***

سینما فردوسی ـ بزرگترین فیلم عربی عشقی وکمدی و اخلاقی بنام زلیخای عاشور ناطق عربی

***

سینماخورشید ـ فیلم‌جنگی وتماشائی «فداکاریا میشل‌استرو کوف» باشتراك «آدولف ولبروك» و «شارل‌وانل» ناطق بزبان‌فرانسه

میزان درجه حرارت از ظهر دیروز تاظهر امروز

ظهردیروز	۱۶	درجه‌بالای‌صفر
شش بعدازظهر	۱۵	«
نصف‌شب	۸	«
شش‌صبح امروز	۱۲	«
ظهرامروز	۱۶	«

داروخانه‌ها

که امشب تاصبح باز میباشند

مرکز	احیاء	خیابان‌ناصرخسرو
۲	سینا	لاله‌زار
۳	تربتی	میدان‌پهلوی
۴	پروین	امیریه
۵	حقیقی	خانی‌آباد
۶	درمان	مولوی
۷	اقبال	آب‌منگل
۸	صحنیه	سیروس
۹	سودمند	سه‌راه‌دنگی

ورود و خروج

قطار مسافری

روز چهارشنبه فردا:

سمنان: حرکت‌ازتهران‌ساعت‌هفت‌و ۴۰ دقیقه صبح

بندرشاه: ورود بتهران‌ساعت بیست‌و ۳۵ دقیقه

پست هائی‌که (فردا) چهارشنبه حرکت میکنند

شمیران ـ اصفهان‌ـفارس ـ ورامین‌ـمکران شهر ری ـ خراسان ـ همدان ـ کرمانشاه گیلان‌ـ گرمسار ـ کردستان‌ـنوشهر چالوس

خارجه‌زمینی

خط عراق‌عرب ـ انگلستان ـ فرانسه ـ شامات ـ لبنان ـ فلسطین ـ ترکیه ـ مصر ـ کشور های اروپا و افریقا

صاحب امتیاز ومدیرمسئول: عباس مسعودی

عنوان تلگرافی: تهران طلاعات

جای اداره: خیابان خیام

تلفن اداره: ۴۶۷۷ـ۴۶۲۴ـ۵۵۷۹

منزل مدیر ۴۷۳۴

بهای اشتراك

	۱۲ ماهه	۶ ماهه	۳ ماهه
تهران	۱۴۰	۷۵	۴۰
شهرستانها	۱۵۰	۸۰	۴۵
خارجه	۲۴۰	۱۲۵	۶۵

بهای آگهی‌ها

صفحه ۶ سطری	ریال
صفحه ۷ سطری	۳ ریال
صفحه ۵ و ۸ سطری	۲ ریال

چاپخانه شرکت سهامی چاپ