اطلاعات

۲۸ صفحه

دوشنبه بیست‌وششم تیرماه ۲۵۳۷ـ شماره ۱۵۶۶۳ تکشماره ۱۰ ریال

ساعت رسمی بازهم تغییر کرد

از ۱۳ مرداد ساعتها یکساعت عقب کشیده میشود

در صفحه آخر ستون سوم

حداقل افزایش فوق‌العاده شغل معلمان تعیین شد

★ معلمان حداکثر تا ۳۸ هزار ریال فوق‌العاده شغل خواهند گرفت. ★ افزایش فوق‌العاده شغل معلمان ۲۸ میلیارد ریال هزینه دارد.

در صفحه ٤ ستون اول

شرایط وتاریخ برگزاری امتحان ارتقاء گروه معلمان

★ مواد امتحان از معلمان برای ارتقاء گروهشان اعلام شد.

در صفحه ۳ ستون چهارم

در انجمن شهرستان اعلام شد:

باید به مطبوعات آزادی داده شود تا حق و باطل را بنویسند

در صفحه آخر ستون ششم

یک قائم مقام دیگر حزب رستاخیز استعفا داد

محمدحسین موسوی

سناتور محمد حسین موسوی استعفای خود را به دبیرکل تسلیم داشت

موسوی علت استعفای خود را برای خبرنگار اطلاعات تشریح کرد

در صفحه آخر ستون اول

مبارزات انتخاباتی درانحصار رستاخیز و جناح های آن نخواهد بود

تحول وسیع درسیاست حزبی وانتخابات آینده

- جناح‌ها و گروه ها مبارزات سخت انتخاباتی خواهندداشت
- هرگروه یا جناح فراکسیون جداگانه‌ای تشکیل میدهد و مستقلا عمل خواهد کرد
- مجلس ازحالت دوره فعلی خارج میشود وبه چند گروه بزرگ تقسیم میگردد

در صفحه آخر ستون اول

صفی که ایستادن در آن لذت بخش است

نیمه شعبان ـ ولادت حضرت قائم ـ میمون‌ترین ایام برای بستن پیمان زناشوئی قبل از رسیدن ماه مبارک رمضان است ، از همین رو ، هزاران زوج ایرانی تصمیم گرفته‌اندتا فرصت باقی مانده به این‌روز فرخنده (جمعه) پیمان‌زناشوئی ببندند . تصمیم این عده ، نه تنها بازار محاضر عقد و ازدواج ، شیرینی فروشها، خوانچه‌چینها ،دارندگان‌سالن های جشن ، هتل‌ها و باشگاه هارا رونق بخشید ، بلکه‌سبب شلوغی مراکز ویژه معاینات ازدواج شده است ، عکس صفی از آماده به ازدواج‌های تهرانی را که امروز صبح برای گرفتن گواهی‌عدم ابتلاء به بیماری سل به بیمارستان بوعلی هجوم‌آورده‌اند ،نشان میدهد ، بی‌تردید ، این تنها صفی است که ایستادن درآن شیرین است و برخلاف دیگر صف ها آدم را رنج نمیدهد.

عکس از : جعفر دانیالی

کمیته‌ای مأمور رسیدگی به تکلیف دانشگاه آریامهر شد

در صفحه ۲۵ ستون هفتم

یک امریکائی فردا ازقله دماوند پرواز میکند

در صفحه ٤ ستون هفتم

دکتر نهاوندی هم راست گفت و هم درست

اما شهرستانی امروز ، غیراز شهرستانی ۸سال قبل است

از: حسن‌صدر صفحه٦

جمال عبدالناصر چهره‌ای در پس پرده

از: دکتر سید مهدی پیراسته صفحه ٥

۱۰۸ سینمای تهران ازامروز تعطیل کردند

طی چندروز آینده ۳۱۲ سینمای شهرستانها نیز تعطیل میکنند

در صفحه ٤ ستون سوم

نرخ سفرحج افزایش مییابد

در صفحه ٤ ستون هفتم

شرکت حمل‌ونقل گلف بار

با حمل محمولات بسیار سنگین و حجیم صنایع کشوررا درانجام خدمات ارزنده به هموطنان عزیز صمیمانه یاری میدهد .

شرح در صفحه ۱۹

آگهی انتخاب رزیدنت جراحی ارتوپدی

شرح‌در صفحه۲۱

دانشکده علوم سیاسی و اجتماعی

اطلاعیه دانشکده علوم سیاسی واجتماعی

شرح در صفحه۲۱

از فرمایشات امام محمد تقی علیه السلام

نیکان جز با نیکان مصاحبت نمیکنند و بدان جز بجانب بدان تمایل نمیشوند

EMAM MOHAMMED TAGHI - THE BLESSED

GOOD-DOERS TURN TO GOOD-DOERS; EVIL-DOERS INCLINE TOWARD EVIL-DOERS

هیئت قائمیه — DELATE GHAEMIEH TEHRAN

٤روزبه سالروز ولادت حضرت بقیةالله الاعظم باقیست

نهمین فروشگاه زنجیره‌ای

کورش

(محمودیه)

تقاطع بزرگراه شاهنشاهی و پهلوی

پس فردا افتتاح میشود

کورش در خدمت شماست

خانواده‌های : امیر علائی، فرزانه، دولو تاجبخش، سودآور، علامیر، اسعد، همایونفر، قباد ظفر، پوراباقر، حقوقی، مسعودی، امیر ارجمند، عدل، فرخ، اسفندیاری، آهی، سجادی، گرانمایه، محسنی، مظفریان .

بانهایت تاسف درگذشت شادروان عبداله امیر علائی را باستحضار می‌رسانند مجلس ختم فقید سعید روز چهارشنبه بیست وهشتم تیرماه ۲۵۳۷ از ساعت ١٤تا١٦ درخانقاه صفی علیشاه برگزار خواهد شد .

ساکوپ Sakop

اطلاعیه

شرکت تبلیغات و انتشارات «ساکوپ» به محل جدید خود خیابان کورش کبیر (جاده قدیم شمیران) مقابل بی سیم پهلوی خیابان اشراقی شماره یک انتقال یافته است.

روزهای کار: شنبه الی چهارشنبه تلفن: ۲۳۶۵۱۵ ـ ۲۳۰۳۷۷

اطلاعیه

شرکت سایه روشن

گرفتن فقط اولین شماره تلفن از ده شماره تلفنهای این شرکت، در صورتیکه سیستم رله آن دچار اشکال فنی شود باعث میشود که امکان تماس تلفنی با این شرکت بسیار مشکل شود و از طرفی نیز ۹ شماره تلفن دیگر شرکت بلااستفاده بماند.

از کلیه مشتریان و مراجعه کنندگان عزیز تقاضا میشود هنگام تماس تلفنی چنانکه اولین تلفن شرکت سایه روشن اشغال بود، با سایر تلفنهای این شرکت به شرح زیر تماس حاصل نمایند.

۸۵۰۰۰۵	۸۵۰۰۰۰
۸۵۰۰۰۶	۸۵۰۰۰۱
۸۵۰۰۰۷	۸۵۰۰۰۲
۸۵۰۰۰۸	۸۵۰۰۰۳
۸۵۰۰۰۹	۸۵۰۰۰٤

اطلاعیه شرکت خانه

سه شنبه صفحه سوم

خانه

پیشرو صنعت ساختمان درایران

تلفن ۸۹۳۵۰۲ـ ۸۹٤۱۸٤

آ ـ ۹۷٤۷

تسلیم اظهار نامه مالیاتی وظیفه ملی است

مؤدیان گرامی

فقط ٥ روز فرصت دارید تااظهار نامه مالیاتی خودرا به‌حوزه مالیاتی محل شغل یا محل سکونت خود تسلیم فرمائید

قابل توجه

مودیان مالیاتی مشاغل مشمولین قانون نظام صنفی

نظر باینکه قانونا موظف هستید اظهارنامه مالیاتی سال ۲۵۳٦ خود را که مبنی بر محاسبه مالیات چهارسال بعد نیز خواهد بود قبل از پایان تیر ماه جاری به حوزه مالیاتی محل وقوع واحد کسبی خود تسلیم نمائید . بنابر این انتظار دارد باین وظیفه‌ملی اقدام و ضمن تسلیم اظهارنامه مالیات متعلقه را پرداخت فرمایند تا مشمول جریمه نشده و از تسهیلات فراهم شده بهره‌مند گردند .

وزارت‌امور اقتصادی ودارائی

قابل توجه

مدیران شرکتها ودیگراشخاص حقوقی

نظر باینکه مدیران محترم شرکتها و سایر اشخاص حقوقی که سال مالی موسسات آنها منطبق باسال شاهنشاهی است بایستی اظهارنامه مالیاتی عملکرد سال ۲۵۳٦ خود منضم به ترازنامه وحساب سود و زیان متکی بدفاتر قانونی مصوب مجمع عمومی را تاقبل از پایان تیرماه ۲۵۳۷ در تهران به اداره کل مالیات برشرکتها وارث (واقع در ضلع شرقی خیابان داور)ودرشهرستانها به حوزه مالیاتی مربوط تسلیم ومالیات متعلق راپرداخت فرمائید . بنابراین از همه مدیران گرامی شرکتها وسایر اشخاص حقوقی انتظار دارد نسبت بانجام این وظیفه قانونی اقدام تامشمول جریمه مقرر نشوند و از تسهیلات لازم بهره‌مند گردند .ضمنا محل تسلیم اظهارنامه و پرداخت مالیات اشخاص حقوقی خارجی که در ایران دارای اقامتگاه و یا نمایندگی نیستند . اداره کل مالیات برشرکتهاو ارث تهران می‌باشد .

وزارت‌امور اقتصادی ودارائی

قابل توجه مشمولین مالیات برجمع درآمد

انتظار دارد اشخاص حقیقی که در سال ۲۵۳٦ از یك یاچند منبع بیش‌ازیك درآمد تحصیل نموده‌اند ، قبل از انقضای تیر ماه جاری اظهار نامه جمع درآمد خود را به حوزه مالیاتی محل سکونت تسلیم و مابه‌التفاوت مالیات متعلق را پرداخت فرمایندتاضمن بهره‌مندشدن ازتسهیلات فراهم شده ، مشمول جریمه مقرر نشوند .

وزارت‌امور اقتصادی ودارائی

بانك بین المللی ایران وژاپن

از سهامداران محترم بانک تقاضا میشود از تاریخ اول امرداد ماه ۲۵۳۷ با در دست داشتن اوراق سهام خود جهت دریافت سود سهام سال ۲۵۳۶ به دفتر امور سهامداران در طبقه چهارم ساختمان اداره مرکزی این بانک واقع در خیابان تخت جمشید شماره ۵۷ مراجعه فرمایند.

دنیای ورزش شنبه‌ها منتشر میشود

درمیان شور و شادی و تحسین هزاران نفر جوانان و تماشاگران مسابقات اتومبیلرانی کاپ اتومبیل کاوپ شاهنشاهی

تیم اتومبیلرانی «مزدا» قهرمان مسابقات شناخته شد

در صفحه ۱۱

درپی قتل یك استاد دانشگاه

اجویت رئیس سازمان امنیت ترکیه رابرکنارکرد

نروز بستهای ترکیه برای مخالفان خود «مار زهردار» میفرستند

آنکارا ـ خبرگزاریها ـ بلنداجویت نخست‌وزیرترکیه رئیس سازمان امنیت این‌کشور رابدنبال کشته شدن یک استاد دانشگاه ازکار برکنار کرد. بطوریکه منابع دولتی آنکارا می‌گویندگناه«گوندوز اتابک» رئیس سازمان امنیت ترکیه ازنظر بلنداجویت این‌بوده است‌که نتوانسته‌است بطورموثرباموج خشونت‌های سیاسی‌که ترکیه‌را فراگرفته است مبارزه کند. برکناری «گوندوز اتابک» ضمنا متعاقب وقوع دوقتل سیاسی دیگر در ترکیه است. گزارش‌هایی که‌در چندروز اخیر درآنکارا انتشار یافته حکایت ازاین داردکه گروههای تروریستی بهروشهای بسیاروحشتناکی مانند پست کردن مارهای سمی وخطرناک برای قربانیان خود روی آورده‌اند.

سخنگوی وزارت کشور ترکیه دیروز ضمن اعلام کردن خبر برکناری گوندوز اتابک گفت که جای وی‌را درراس سازمان‌های امنیتی ترکیه «حیدر اوزکین» که سابقا فرماندار ایالت دیار بکر بود اشغال خواهد کرد.

طبق گزارش‌های چاپ شده در «مطبوعات آنکارا» تصمیم به برکناری اتابک را هیئت وزیران ترکیه دو روز بعداز کشته شدن «بدرالدین جومرت» استاد هنرهای ظریفه دانشگاه‌های این کشور اتخاذ کرده است. این استاد را تروریست های دستراستی افراطی در یکی از خیابان‌های آنکارا بقتل رسانده‌اند.

از شروع سال جاری تاکنون درحدود ۲۵۰ نفردر ترکیه درجریان خشونت‌های روزافزون سیاسی جان خودرا از دست داده‌اند ولی حدت بحرانی که مخصوصا [illegible]ت‌های اخیر گروههای تروریستی درترکیه بوجود آورده بصورتی است که آشکارا احساس می‌شود هدف اعمال کنندگان آن در فشار گذاشتن دولت شش ماهه بلنداجویت است.

دسته‌های سیاسی افراطی وتروریستی ظاهرا امیدوارند که‌اجویت مجبور شود در برابر فشار این وقایع‌خونین به‌نحوی مشابه اقدام کند. وناگزیر از بکار بستن تدابیر خشونت‌آمیزی برای مبارزه با تروریسم گردد.

فرستادن مارهای خطرناک سمی از طرف عناصر تروریست برای افرادی‌که باید قربانی آنها شوند کاری است‌که دراین هفته برای اولین‌بار صورت گرفته است.

در ۷ ماه گذشته ۲۵۰ تن در عملیات تروریستی ترکیه کشته شدند

طبق گزارش پلیس ترکیه «الهامی گنجلاپ» رهبر سابق اتحادیه‌ها کارگری این کشور یک بسته پستی را که برایش فرستاده شده بود باز کرد ولی به‌محض آنکه مشاهدهکرد که‌درآن بسته تعدادی‌مار وجوددارد بلافاصله بسته پستی‌را بست وآنرا دراختیارماموران پلیس‌گذارد تا دراطراف این‌ماجرای غریب تحقیق کنند.

روزنامه‌ها نوشته‌اند که دریسته‌ای که «گنجلاپ» دریافت کرد چندین مار سمی بسیار خطرناک که هرکدام درحدود ۳۰ اینچ طول داشته پیدا شده است.

تقریبا همزمان باوقوع این‌ماجرا روزنامه‌های‌آنکارا گزارش داده‌اند که دوجوان درجریان حوادث‌جداگانه‌ای که‌بازهم پای تروریستهای افراطی دست راستی در آنها دربین بوده‌است به‌قتل رسیده‌اند. یکی از این قتل ها هنگامی رویدادکه‌گروهی‌ازعناصر دست راستی‌کوشیدند بزور وارد یکی‌از پارکهای آنکارا شوند. درجریان حمله دست‌راستی‌ها به‌پارک یکی‌از آنها که‌ناشناس مانده‌است باشلیک چندگلوله جوانی‌را به‌قتل رساند وخود بلافاصله درخیابان ناپدید گردید جسد قربانی دیگر راطبق‌گزارشی که‌از طرف پلیس انتشار یافته درکنار یکی از خیابان‌های خلوت آنکارا پیدا کرده‌اند. قربانی‌که هویت وی معلوم نشده بوسیله گلوله‌های متعددی‌که از یک طپانچه شلیک کرده‌اند به‌قتل رسیده است.

منابع دولتی ترکیه دیروز باردیگر اظهار داشتندکه هدف نهایی تروریستها واحزابی‌که آنهارا حمایت‌میکنند این است که دمکراسی ترکیه را به‌تزلزلی علاج‌ناپذیردچار کنند ووضعی بوجود آورند که یکرژیم استبدادی‌جای نظام پارلمانی موجود ترکیه‌را بگیرد.

دولت اسرائیل تصمیم گرفت مذاکرات بامصر راتاآخر ادامه‌دهد

دایان گفت که سینا را به مصرپس خواهد داد

★ امریکا همچنان در صدد برکنار کردن بگین است.

بیت‌المقدس ـ خبرگزاری فرانسه ـ مناهیم بگین نخست وزیر اسرائیل در پایان جلسه هیات وزیران اسرائیل به خبرنگاران‌گفت، دولت‌اسرائیل پیشنهاد های تازه انورسادات رئیس جمهوری مصر را که ژنرال وایزمن وزیر دفاع اسرائیل از سالزبورگ باخود آورده است در جلسه بعدی کابینه مورد بررسی قرار خواهد داد تا نسبت به این پیشنهاد ها تصمیم قطعی اتخاذ شود.

در این میان در بیانیه‌ای که بدنبال پایان جلسه شورای وزیران اسرائیل منتشر شد، تاکید گردیده است دولت اسرائیل عزم راسخ دارد که مذاکرات را تانیل به انعقادیک قرار داد صلح ادامه دهد.

بیانیه مزبورحاکی ازآنست که‌تنها دولت اسرائیل‌صلاحیت لازم برای انجام مذاکرات با مصر یا هر کشور دیگری را داراست، بنا به گفته ناظران، این عبارت در بیانیه دولت اسرائیل نمایانگر آنست که مذاکرات شمعون پرز رهبر حزب کارگر اسرائیل با انورسادات رئیس جمهوری مصر تعهدی برای دولت این کشور ایجاد نخواهد کرد.

تغییر محل

مقامات وزارت امورخارجه انگلستان‌اظهار داشتندمذاکرات صلح هفته آینده مصر و اسرائیل به دلائل امنیتی در لیدزکاس در جنوب شرقی انگلستان برگزار خواهد شد. ابتدا قرار بود مذاکرات دو روزه سایروس وانس با وزیران امور خارجه با مصر و اسرائیل در هتلی در قلب لندن صورت گیرد.

صحرای سینا

روزنامه «معاریو» چاپ اسرائیل ضمن اشاره بگفتگو های سادات با ژنرال وایزمن وزیر دفاع اسرائیل وشمعون پرز رهبر حزب کارگر این کشور مینویسد تنها یک عامل میتواند دولت اسرائیل‌راتغییر دهد و آن انجام انتخابات است.

«جروزالم» پست نیز نوشته است کوشش های سادات برای گشودن دوباب مذاکره یکی با بگین و دیگری با وایزمن وپرز به تضعیف‌دولت اسرائیل منجر میشود.

در این میان محمد ابراهیم کامل وزیر خارجه مصر در مصاحبه‌ای باروزنامه‌اسرائیلی «یدیوت آهارونوت» اظهار داشت کنفرانس سه جانبه لندن میتواند بن‌بست فعلی را در مسئله خاورمیانه از میان بردارد و راه صلح را هموار سازد، وزیر خارجه مصر افزوده است احتمالا پیشنهاد های مصر در جریان مذاکرات لندن تغییراتی خواهد یافت.

از سوی دیگر روزنامه «معاریو» گزارش داد که موشه‌دایان وزیر خارجه اسرائیل به التهامی معاون شورای وزیران مصر اظهار داشته است «صحرای سینا تماما از آن شماست» شما میتوانید بنویسیدکه دایان‌این وعده را داده است، معاریو می‌افزاید ژنرال وایزمن به سخنان موشه‌دایان اعتراض کرده و با آن به مخالفت برخاسته است.

برکناری بگین

امان ـ خبرگزاری فرانسه ـ روزنامه اردنی «الدستور» در مقاله‌ای پیرامون کنفرانس سه جانبه وزیران خارجه آمریکا مصر و اسرائیل نوشته است در پی تشکیل کنفرانس سه جانبه‌ابتکار بعدی‌ایالات متحده آمریکا در خاورمیانه عبارت از واداد ساختن مناهیم بگین نخست وزیر اسرائیل به‌کناره گیری و دعوت برای تشکیل کنفرانس ژنو است.

این روزنامه به نقل از محافل کاملاآگاه عرب‌درقاهره می نویسد دیدار اخیر انورسادات رئیس جمهوری مصر با شمعون پرزرهبرحزب کارگر اسرائیل در سالزبورگ و احتمال انجام گفتگو هائی میان‌رهبرمصربا سایرمسئولان حزب کارگر اسرائیل در اسماعیله تاثیدی بر این‌مطلب تواند بود.

خشم بگین

بیت‌المقدس ـ رویتر ـ عزرا ایزمن وزیردفاع اسرائیل دیروز پیشنهاد های جدید انورسادات رئیس جمهور مصر رابرای برقراری صلح در خاورمیانه تسلیم کابینه اسرائیل کرد ولی بلافاصله بعد از اینکار هیئت وزیران اسرائیل به وایزمن دستور داد که از این‌پس ازبرقرار کردن تماس های مستقیم با سادات خودداری کند.

پیشنهاد های‌جدیدسادات که هفته گذشته در اطریش به وایزمن داده شده طبق اطلاعاتی که‌دیروزدربیت المقدس بدست آمددرمقایسه با مشی شناخته شده و قبلی مصر آشتی طلبانه‌تر است.

همان منابع ضمنا تائید کرده‌اند که ظاهرامناهیم‌بگین نخست‌وزیر اسرائیل‌ازاینکه پیشنهاد های جدیدو متفاوت سادات به وایزمن ارائه شده خشمگین گردیده است. خشم بگین را مخصوصا این نکته بیشتر قابل درک میکند که رئیس جمهوری مصر تنها چهار روز قبل از آنکه پیشنهاد های تازه‌اش را به وایزمن بدهد بطور جداگانه با شمعون پرزرهبر اقلیت سیاسی اسرائیل درباره‌همان پیشنهاد گفتگو کرده است. تاجایی که از اظهارات‌منابع دولتی اسرائیل میتوان دریافت مناهیم‌بگین احتمالا نگران شده است که وجود نشانه های انعطاف‌پذیری و آشتی طلبی بیشتردرپیشنهاد های تازه سادات و اینکه پیشنهاد هارارئیس‌جمهوری مصر نه به نخست‌وزیر بلکه به وزیر دفاع وی ارائه‌داده ممکن است موضع انعطاف ناپذیری خود بگین را دچار خطر کند.

در پایان جلسه‌ای که کابینه اسرائیل دیروز تشکیل داده بود یک سخنگوی رسمی اعلام کرد که طبق تصمیم هیئت وزیران از این پس هر نوع تماسی بین‌مصر و اسرائیل باید دارای‌سطحی دقیقا متقابل باشد. این تصمیم بطور آشکار عزر وایزمن را از برقرارکردن تماس های آینده با رئیس جمهوری مصر نهی میکند و علاوه‌بر این نشان میدهد که مذاکراتی که سادات با شمعون پرز رهبرحزب‌کارگر اسرائیل انجام داده است‌از نظر دولت بگین‌ارزشی‌ندارد.

در این باره سخنگوی‌کابینه اسرائیل گفت‌که‌تنهانمایندگان دولت اسرائیل و نه سایر شخصیت های سیاسی می توانند مذاکرات معتبر و قابل قبول با مقامات دولت مصر انجام دهند.

مصر اعلام کرد که در مذاکراتش با اسرائیل در انگلستان روی این موضوع که حقوق حاکمیت اعراب‌بر اراضی متعلق به آنها چیزی نیست که بتوان در باره‌اش مذاکره یاچون و چرا کرد پافشاری خواهد کرد.

اختلاف نظر شدیددر کنفرانس ۷ کشور بزرگ صنعتی

بن ـ خبرگزاری فرانسه ـ سران هفت کشور بزرگ صنعتی که در شهر بن گرد آمده‌اند ساعت یک ونیم بعد از ظهر امروز گفتگو های خودرا از سر گرفتند.

نخستین دور مذاکرات کنفرانس تاساعت یازده‌دیشب ادامه داشت و در پایان آن هلموت اشمیت صدر اعظم آلمان غربی اظهار داشت که مذاکرات در یک محیط آرام انجام شد و پیشرفت های چشمگیری بدست آمد.

هلموت اشمیت توضیح داد که‌سران هفت کشور جزئیات مسائل مربوط به توسعه اقتصادی، کارتورم رامورد بررسی قرار دادند و در بسیاری از موارد وحدت‌نظر کامل‌داشتند روسای‌جمهوری ونخست وزیران هفت‌کشور صنعتی در گفتگوهای خود مسئله کاهش واردات ارزرا مورد بررسی قرار داده و لزوم کاربرد انرژی هسته‌ای وکاربزرا در موسسات‌صنعتی تاکید کردند.

صدراعظم آلمان غربی که به نمایندگی از جانب سران شش کشور شرکت کننده در کنفرانس بن سخن می گفت تاکیدکرد که کشورهای‌عضو بازار مشترک، امریکا وژاپن تصمیم گرفته‌اند برای متوقف کردن بیکاری به‌اقتصادخود رونق بیشتری بدهند.

جزئیات تصمیمات سران ۷ کشور در اعلامیه نهائی کنفرانس که امشب در بن منتشر می شود تشریح خواهد شد.

صدراعظم آلمان اضافه کرد که یک اعلامیه مشترک نیز درباره مبارزه با تروریسم انتشار خواهند داد.

جیمی کارتر رئیس جمهوری امریکا در پایان نخستین روز مذاکرات هنگامی که تالار جلسه را ترک می‌گفت اظهار عقیده کرد که از کنفرانس عالی سران کشور «نتیجه خوبی» بدست خواهد آمد.

کارتر گفت که برای کاهش مصرف نفت در امریکا تلاش خواهد کرد اما هنوز نمی داند اگر کنگره برنامه اورا در باره کاهش واردات نفت رد کند چه تصمیمی باید بگیرد.

ناظران آگاه در تفسیر نتایج نخستین روز گفتگو های سران ۷ کشور صنعتی‌جهان گفتند گرچه کشورهای بزرگ غرب برسر وجود دشواری های عظیم اقتصادی، تورم، بیکاری، کاهش ارزش دلار اتفاق‌نظر دارند اما در باره راههای مبارزه با‌این‌مشکلات و قبول مسئولیت در باره ریشه های آن دچار تفرقه هستند.

هر یک از هفت کشور شرکت کننده در کنفرانس‌بن انتظار دارد کشور دیگر نخستین قدم را در راه به حرکت‌درآوردن اقتصادجهان بردارد.

آلمان غربی کاهش کسری موزانه پرداخت های امریکا را موثر می‌داند در حالی‌که امریکا توسعه اقتصادی و آلمان فدرال را شرط لازم شتاب گرفتن اقتصاد غرب قلمداد می‌کند وهردوکشور عقیده دارند که امریکا باید برای کاهش واردات نفتی خود اقدام کند.

درحالیکه جیمی‌کارتر به‌هیچ وجه امریکا را مسئول تورم اقتصادی غرب نمی داند مسئله مهمی که در جلسه دیروز کنفرانس بن مورد بررسی قرا رگرفت ضرورت مهار کردن تورم در جهان غرب کاهش واردات نفت امریکا و پائین آمدن ارزش دلار بود.

جیمی کارتر برای رفع‌نگرانی دولتهای اروپای غربی جزئیات برنامه انرژی خود راکه ۱۵ ماه پیش به کنگره داده تشریح کرد و گفت اگر این برنامه به تصویب کنگره برسد قدم مهمی در راه‌صرفه جوئی نفت وکاهش واردات نفتی امریکا برداشته‌خواهد شد.

عکس‌العمل شش کشور غربی نسبت به اظهارات کارتر نگفت «مثبت» بود اما کارتر نگفت درصورتی‌که‌برنامه پیشنهادی وی در کنگره رد شود بچه اقداماتی برای‌کاهش کسری موازنه پرداخت‌های خارجی که موجب سقوط دلار در بازارهای‌بین‌المللی شده‌است دست خواهد زد.

نمایندگان کشورهای اروپای غربی نتو انستند موافقت‌کامل کارتر را نسبت به مسئله وحدت پولی اروپا بدست آورند.رئیس جمهوری‌امریکا گفت بنظر وی وحدت پولی اروپا در حال حاضر امکان پذیر نیست.

ناظران آگاه در بن اظهار داشتند گرچه نخستین روز گفتگو های سران ۷کشور صنعتی در محیط آرام پایان یافت اما انتظار میرود در جلسه امروز که مذاکرات مربوط به بازرگانی غرب مورد بررسی قرار می گیرد اختلاف نظر های پشت پرده فاش شود.

تره‌کی فرمانداران وشهرداران افغانستان راتغییر داد

★ فرمانداران وشهرداران جدید از اعضای حزب خلق هستند.

کابل ـ در پی تصفیه دامنه‌دار طرفداران حزب پرچم از مقامهای مهم اداری افغانستان ۱۲ فرماندارازجمله فرماندار کابل از کاربرکنار شدند و بجای آنها فرمانداران جدید که اغلب عضو حزب خلق «ترهکی» هستند برگزیده شدند. فرمانداران هرات، قندهار «تنگرهاروپکیتا» که نظامی هستند تغییرنکرده‌اند. شهردار کابل و هراتنیز از کاربرکنار شده و دو نفر دیگر بجای آنها منصوب شده‌اند.

خبرتغییر فرمانداران و شهرداران‌از رادیو افغانستان پخش شد.

چندروزپس از کودتای هفتم‌اردیبهشت‌کلیه‌فرمانداران دوران حکومت محمد داود از کار برکنار شده و بجای آنها فرمانداران تازه برگزیده شده‌اند اینک پس از گذشت دو ماه فرمانداران جدیدی بجای آنها منصوب شده‌اند.

افغانستان ازآمریکا هواپیما خرید

کابل ـ شرکت هواپیمائی افغانستان برای توسعه حمل ونقل هوائی خود یک هواپیمای تازه از کمپانی مکدونل دوگلاس آمریکا به مبلغ ۵۴ میلیون دلار خریداری کرده است. قرارداد خرید این هواپیما روز شنبه در کابل به‌امضاء رسید.

این نخستین معامله بازرگانی بین جمهوری دموکراتیک افغانستان ویک کمپانی آمریکائی است.

رادیو کابل که این خبر را پخش کرد گزارش داد که کمپانی مکدونل‌دوگلاس آموزش ۲۱ نفر از کارکنان فنی و مهمانداران این هواپیما را بعهده خواهد داشت.

قرارداد خرید هواپیمابا حضور سفیرجدیدامریکا در کابل به‌امضاء رسید.

عراق تولید نفت خودرا کاهش میدهد

بغداد ـ آسوشیتدپرس ـ عراق اجرای یک برنامه وسیع تولید نفت را آغاز کرده و سیاست جدیدی را مورد بررسی قرار داده‌است که هدف از اجرای آن‌تعویق خالی شدن چاههای نفت آن کشور است.

وزیر نفت عراق در مصاحبه‌ای با روزنامه دولتی «الثوره» گفت‌شورای فرماندهی انقلاب‌عراق‌سرگرم بررسی یک سیاست جدید تولید و فروش نفت است‌که هدف‌ازاجرای آن‌کاهش‌نفت مازادبرمصرف‌دربازارهای‌نفت غرب است. هدف از اجرای این سیاست جلوگیری از خالی شدن پیش‌رس چاه‌های نفت عراق است. وی حاضر نشد در این مورد توضیح بیشتری بدهد. گفته میشود اظهارات وزیر نفت عراق بدان معناست که تولیدفعلی نفت آن کشور که روزانه به ۲٫۴ میلیون بشکه بالغ میگردد، کاهش خواهد یافت.

ذخائر اثبات شده نفت خام عراق به ۳۵ میلیارد بشکه بالغ میشود.

محدودیت فعالیتهای سیاسی درپاکستان ادامه می یابد

اسلام‌آباد ـ آسوشیتدپرس ـ دیروز کابینه جدید پاکستان تصمیم گرفت محدودیت فعالیتهای سیاسی در آن کشور ادامه یابد.

در کابینه جدید پاکستان که روز ۵ ژوئیه تشکیل شد اکثریت وزیران غیر نظامی هستند و چند سیاستمدارنیز در آن عضویت دارند. ژنرال ضیاءالحق رئیس حکومت نظامی پاکستان از اول‌مارس‌فعالیتهای سیاسی، و تظاهرات، و اجتماعات سیاسی را ممنوع اعلام‌کرده بود عده‌ای فکر میکردند با تشکیل کابینه جدید این ممنوعیت ازبین خواهدرفت و به احزاب سیاسی گوناگون اجازه تشکیل جلسات داده خواهد شد.

در یک اعلامیه که درپایان جلسه دیروزکابینه پاکستان منتشر شد، گفته شده‌است وضع فعالیتهای سیاسی پاکستان در جلسه دیروز مورد بررسی قرار گرفت و دولت به این نتیجه رسیدکه اوضاع فعلی بایستی حفظ گردد و درحال حاضراجازه افزایش فعالیتهای سیاسی داده نمیشود اما این موضوع همواره مورد رسیدگی قرار خواهدگرفت.

نمایندگان پارلمان پاکستان مستقیما ازطرف مردم انتخاب میشوند

راولپندی ـ پاکستان ـ دیروز کابینه جدید پاکستان در اولین اجلاس خود در راولپندی قانون انتخابات آن کشور را اصلاح کرد.

بدنبال انجام این‌اصلاحات مسلمانان و غیرمسلمانان می توانند از طریق آراء رای دهندگان همکیشان خود به نمایندگی پارلمان پاکستان برگزیده شوند.

در گذشته نمایندگان غیر مسلمان توسط کالج‌انتخاباتی مرکب از اعضای انتخابی مسلمان پارلمان و شورا های ایالتی انتخاب میشدند. کابینه جدید که روزه ژوئیه توسط ژنرال ضیاء الحق رئیس‌حکومت نظامی‌پاکستان تشکیل شد، تصمیم گرفت مجمع ملی جدید پاکستان ۲۱۸ نماینده داشته باشدکه عبارت میشود از ۲۰۰کرسی برای مسلمانان، ۸۰ کرسی برای غیرمسلمانان وده‌کرسی برای زنان. از این‌پس کلیه نمایندگان مسلمان و غیر مسلمان از طریق شرکت مستقیم و آزادانه افراد بالغ در انتخابات، انتخاب میشوند. ده زن عضو پارلمان پاکستان توسط اعضای‌منتخب پارلمان‌انتخاب میشوند، تاریخ برگزاری انتخابات عمومی پاکستان بعدا اعلام خواهد شد.

یك بیمار وبائی از عربستان وارد قاهره شد

قاهره خبرگزاری‌فرانسه ـ بنابه گزارش روزنامه‌الاهرام یک مورد از بیماری‌وبامیان مسافرانی که از مقصد عربستان سعودی وارد فرودگاه قاهره شده بودند، کشف شده است.

بنابه گزارش‌این روزنامه در یکشنبه عربستان‌سعودی که از ریاض می‌آمدعلائم‌این بیماری مشاهده شده است.

هجوم برای سقط جنین درایتالیا

رم ـ آسوشیتد پرس ـ اجرای قانون آزاد شدن سقط جنین در ایتالیا آغاز شد و زنان به بیمارستانها هجوم بردند، معذلک بسیاری از پزشکان حاضر به این عمل نیستند.

قانون آزاد شدن سقط جنین در ایتالیاعلیرغم مخالفت پاپ در پارلمان این کشور تصویب شده‌است هجوم به بیمارستانها بقدری زیاد است که در یک بیمارستان روی یک تخت دوزن برای این منظور خوابیده بودند که یکی از آنان دختر ۱۹ ساله بدون شوهر بود.

ایتالیا با این کار خواهد توانست افزایش جمعیت خود را به صفر برساند.

رئیس جمهوری عراق هشدار داد:

مبارزه‌ابرقدرتها آتش جنگ‌جهانی دیگری‌را روشن خواهدساخت

بغداد ـ اسوشیتدپرس ـ احمدحسن‌البکررئیس‌جمهوری عراق هشدار داد مبارزه ابر قدرتها بمنظور کسب نفوذ بیشتربطور قطع نتایج وخیمی برای‌صلح وامنیت جهان دارد واحتمالا موجب بروز یک جنگ جهانی خواهد شد.

البکر ایر. اظهارات را در سخنرانی‌رو ۱۷ ژوئیه‌سالگرد بدست گرفتن قدرت توسط حزب بعث عراق خطاب بملت آن کشور بعمل آورد.

رئیس جمهوری عراق گفت بخاطر عدم یک موضع مستقل ملی‌که منافع ملل عرب رابنحو کامل تامین کند خطر تبدیل جهان عرب به عرصه مناقشات بین‌المللی کاملا وجود دارد. البکر خواستار ایجاد یک موضع‌مستقل‌ملی برای کشور های عرب بمنظور مبارزه با استعماروهر نوع اعمال نفوذ ومداخله خارجی در امور داخلی کشور های عرب شد.

رهبر عراق اشاره‌ای‌بسرکوبی اخیر کمونیست های طرفدار شوروی توسط دولت آن کشورکه بنظر ناظران سیاسی اثراتسوئی‌برروابط دوستانه سنتی دو کشور خواهدگذارد بعمل نیاورد.

رهبر عراق گفت که کشور وی از همکاری با کلیه کشورهائی که در چهارچوب منافع ملی عراق و برمبنای احترام متقابل و عدم مداخله درامور یکدیگر با کشور وی قصددوستی و همکاری داشته باشند استقبال خواهد کرد.

کشورهای‌غیرمتعهد یک‌شورای امنیت تشکیل‌میدهند

کلمبو ـ خبرگزاری‌فرانسه ـ وزیر خارجه سری‌لانکا در مصاحبه‌ای با خبرنگاران‌گفت کنفرانس وزیران خارجه کشورهای غیرمتعهد که قرار است از تاریخ ۲۵ر تا ۲۹ ژوئیه در بلگراد پایتخت یوگسلاوی تشکیل شود، پیشنهاد یوگسلاوی را دایر به حل‌وفصل مسالمت‌آمیز اختلافها و کدورت‌های فیمابین کشورهای غیرمتعهد مورد مطالعه و بررسی‌قرار خواهد داد.

وی افزود یوگسلاوی پیشنهاد کرده است که در هنگام مناقشه میان دو یاچند کشور غیرمتعهد شورای ویژه وایسته به جنبش غیر متعهد تشکیل شود و در زمینه فیصله اختلافات اقداماتی انجام دهد.

این شورا بمنزله‌شورای امنیت کشورهای غیرمتعهد تلقی شده است.

وزیر خارجه سری‌لانکا خاطرنشان ساخت‌که تاکنون جنبش کشورهای غیرمتعهد در مناقشات فی‌مابین‌اعضای خود مداخله نمی‌کرد و این امرمنجر به‌دخالت قدرت‌های خارجی دراین منازعات شده بود وی‌اضافه‌کرد دراجلاس بلگراد مسئله عضویت‌کشور کستاریکا مورد بررسی قرار می‌گیرد.

پراودا: صاحبان صنایع نظامی آمریکا احساسات ضد روسی را آفریده‌اند

مسکو ـ آسوشیتدپرس ـ روزنامه «پراودا» نوشت آمریکائیهائی که خواستار قطع روابط تجاری، علمی و فرهنگی با اتحادشوروی هستند واقع بینی خودرااز دست داده‌اند.

پراودا نوشته است این قبیل آمریکائی ها فراموش کرده‌اند که تشنج زدائی و همکاری تجاری بهمان‌اندازه که برای شوروی لازم است برای آمریکا نیز ضرورت دارد. پراودا وجود احساسات ضد روسی در امریکا را ناشی از همدستی صاحبان صنایع و نظامیان امریکائی که هنوز با سر سختی از رویه افزایش بحران در روابط بین‌المللی جانبداری میکنند دانست.

میان پان امریکن ودولت امریکا برسر ارفرانس اختلاف افتاد

سانفرانسیسکو ـ یونایتدپرس ـ شرکت هواپیمائی «پان آمریکن» با تسلیم شکایتی به دادگاه فدرال درخواست کردتصمیم هیئت مدیره هواپیمایی کشوری آمریکا در مورد تعلیق پروازهای ارفرانس‌بین پاریس و لس‌آنجلس بمورد اجراء گذارده شود.

هیئت مدیره هواپیمائی کشوری آمریکا بدنبال‌تصمیم دولت‌فرانسه‌مبنی‌برجلوگیری از پرواز هواپیماهای پان آمریکن به پاریس تصمیم گرفت از امروز مانع پرواز هواپیماهای ارفرانس به لس‌آنجلس شود.

سخنگوی شرکت هواپیمائی پان آمریکن به خبرنگاران گفت این شرکت از آنرو تصمیم به شکایت از هیئت مدیره هواپیمائی کشوری آمریکا به شعبه دادگاه فدرال در سانفرانسیسکو گرفته است که متوجه شده است هیئت قصد دارد از اجرای تصمیم خود در مورد ارفرانس منصرف شود.

درانفجار یك کامیون نفتکش در مکزیك ده تن کشته شدند

مکزیکوسیتی ـ اسوشیتد پرس ـ در پی انفجار مهیبی که‌درنتیجه‌تصادف‌دو اتوبوس بایک تانکر حامل بنزین در مکزیک رخ داد ۱۰ نفر کشته و بیش از ۱۵۰ نفر زخمی شدند که حال بسیاری از آنان وخیم است‌این‌حادثه در شمال پایتخت مکزیک اتفاق افتاد.

ریاست عملیات‌نجات‌صلیب سرخ گفت حال ۸۰ درصد سوختگان وخیم است.هنوز علت انفجارتانکربنزین‌روشن نشده است.

پس از آنکه تانکر بنزین در یک شاهراه پررفت و آمد پایتخت مکزیک منفجر شد دو اتوبوس مسافربر دو کامیون و یک اتومبیل سواری وارد شعله‌های‌آتش شدند. یکی از مسافران که از این حادثه جان سالم‌بدر برده است گفت در نتیجه انفجار زمین مانند انکه‌زلزله آمده باشد می‌لرزید و شعله های اتش تا ارتفاع پنجاه متری زبانه میکشید.

ماموران آتش نشانی پس از سه ساعت تلاش موفق به مهار اتش شدند.

گزارشهای های اولیه حاکی از آنست که تانکر حامل بنزین‌بعلت لغزنده‌بودن سطح جاده در نتیجه‌بارندگی سرخورده و در نتیجه واژگون شدن منفجر شده است.

در نتیجه شدت انفجار اجساد برخی از قربانیان‌به فاصله ۳۰۰ متری پرتاب‌شده است.

یك کشیش آمریکائی خودرا به صلیب کشید!

اوکلند ـ آسوشیتد پرس ـ یک کشیش امریکائی در اوکلند کالیفرنیا بمنظور تبلیغ عشق مسیحیت‌مدت ده‌دقیقه‌خود رابه صلیب‌کشیدو حدود ۵۰ تن‌ازدوستان کشیش از جمله فرزند جوان او در یک حالت رضا و تسلیم مراسم به صلیب کشیده شدن کشیش راتماشا کردند، ویلی دیکز، کشیش ۳۷ساله هنگامی که میخهای ۳ اینچی به دستها و پاهای او کوبیده میشد، از حال رفت اما بزودی خونسردی خود را بازیافت و باصدای محکمی با حاضران سخن گفت.

در پایان ده دقیقه، کشیش به همراهان خود اشاره کرد که اورا از صلیب پائین آورند، کشیش تنها هنگامی که میخها از دست وپای او کشیده‌میشد بگریه افتاد. باوجود این خطاب به دوستان گفت نگران من نباشید حالم خوبست.

سومالی نتوانست کوبا راازجرگه کشورهای غیرمتعهدخارج کند

خرطوم ـ رویتر ـ وزیران خارجه کشورهای آفریقایی دیروز از صحه نهادن بر تقاضای‌سومالی که‌خواستار اخراج کوبااز جرگه کشور های غیر متعهد جهان شده بود خودداری کردند.

منابع کنفرانس که پشت درهای بسته در خرطوم تشکیل شده بود اظهار داشته‌اند که براساس نظر اکثر شرکت کنندگان کنفرانس، طرد کوبا از نهضت کشور های غیرمتعهد جزء وظایف سازمان وحدت آفریقایی نیست.

وزیر خارجه سومالی در کنفرانس خرطوم کوبا را متهم کرد که نقش عامل اجرای سیاستها و مقاصد یک قدرت امپریالیستی و بیگانه را در آفریقا برعهده گرفته است.

اکثر شرکت کنندگان کنفرانس خرطوم نه تنها حاضر نشدند از تقاضای سومالی پشتیبانی کنند‌بلکه برعکس کنفراس را به قبول این اصل متقاعد کنند که‌هر کشوری که مستقل و برخوردار از حقوق حاکمیت ملی باشد حق دارد در صورت بخطرافتادن تمامیت ارضی خودبرای دفع‌تجاوز خارجی از هر کشوردیگری کمک نظامی بخواهد.

در مباحثات دیروز کنفرانس‌خرطوم کشورهایی که اعضای جناح‌باصطلاح پیشرو های سازمان وحدت آفریقایی را تشکیل میدهند از نقش جاری کوبا در آفریقا دفاع کردند درحالیکه کشورهای جناح میانه‌رو خواستار آن بودند که اعمال کوبادر آفریقامحکوم گردد.

اتیوپی به سومالی هشدار داد

جنك بعدی در خاك سومالی خواهد بود

آدیس‌آبابا ـ یکسخنگوی اتیوپی دولت سومالی را متهم ساخت که عملیات تجاوزکارانه خود را درزیر پوشش تازه‌ای در صحرای اوگادن دنبال می‌کند بطوری که کوششهای دولت اتیوپی برای اسکان مجدد آوارگان اوگادن درنتیجه اعمال خرابکارانه مزدوران‌سومالی بامشکل روبرو شده است. وی سومالی را به وقوع یک جنگ جدید از سوی اتیوپی تهدید کرد و گفت: برخلاف جنگ ماه مه گذشته اتیوپی این‌بار مصمم است‌که عملیات نظامی خود را به داخل اراضی سومالی بکشاند.

خدمات بین‌المللی ۵ قاره به

۱ـ مسکونی تا ۵ هزار تومان
۲ـ مبله تا ۸ هزار تومان
۳ـ ویلا تا ۱۵ هزار تومان
۴ـ محل‌کار تا ۱۰ هزار تومان
۵ـ فروشی‌تا یک میلیون‌تومان
فورا نیازمند است تلفن ۶۸۱۲۳۱ و ۶۸۵۳۳۳ آ ـ ۹۸۴۰

شاگرد ممتاز

عطاءاله آقازاده سلطانی شاگرد ممتاز در کلاس چهارم دبستان پدرام گرگان با معدل ۱۹٫۱۵ آ ـ ۲۴۳۷

درمحافل ومجالس

بیانیه جناح سازنده ،همایش مدیران تلویزیون وبحث ۱۵ساله سندیکای نویسندگان وخبرنگاران

بیانیه جناح سازنده حزب ، درباره لزوم آزادی مطبوعات واجتماعات مستقل، بخصوص تاکید براین امر اساسی که «قانون مطبوعات باید چنان تغییر کند تا امکان رقابت بین انواع وسایل ارتباط جمعی برقرار شود.» به‌بحث قدیمی سندیکای نویسندگان وخبرنگاران دراین زمینه جان تازه‌ای داده است. لازم به‌یادآوری است‌که پیش ازتشکیل سندیکا، نویسندگان وروزنامه‌نگاران واقع‌بین وآینده‌نگر، اگرچه نه. منظم وتشکیلاتی، دراین راه قدمهائی برداشته بودند .

سندیکای نویسندگان وخبرنگاران بارها اعلام کرده است‌که‌آزادی مطبوعات ، که جزئی‌از «آزادی» جامعه است، جزباایجاد فضای سیاسی آزاد، ودرپناه حمایت‌های قانونی صنفی وقانون مطبوعاتی منطبق باواقعیت‌ها وتامین منافع ومصالح خبرنگارو روزنامه‌نویس وجامعه‌تامین نخواهدشد..

سندیکای نویسندگان وخبرنگاران که حفظ حرمت‌قلم وآزادی مطبوعات مهمترین برنامه اوست درآخرین شماره بولتن داخلی خود به‌این دواصل اساسی اشاره‌کرده‌است.

به‌اعتقاد محفل‌نویس بیانیه جناح سازنده ، پیرامون لزوم آزادی مطبوعات، بی‌آنکه مفهوم مخالف آن مورد‌نظر باشد، نشانه‌هائی ازآزادی بیشتر وسایل ارتباط جمعی - بخصوص مطبوعات را دربرداردکه ارتباط آن باتم اصلی بحث‌های همایش هفته پیش مدیران وگردانندگان رادیو - تلویزیون ملی ایران در «دیزین» خالی ازمنطق نخواهدبود..

اگرچه، هنوز آثار تصمیمات نشست دیزین درنحوه ارائه‌ی تازه پخش خبر درسرویسهای خبری رادیو- تلویزیون یک ودو مشاهده‌نشده است ...گفتنی‌است‌که سندیکای‌نویسندگان وخبرنگاران درعمر ۱۵ ساله وپرماجرای خود ده «دبیر» داشته است از این قرار : مسعود برزین ، داریوش همایون (وزیر اطلاعات وجهانگردی وسخنگوی دولت) ، رضا مرزبان ، غلامحسین صالحیار ، منصور تاراجی ، منوچهر محجوبی ، علی باستانی ، محمد طاهر طاهیان ، نعمت ناظری ومحمدعلی سفری که ازاین جمع ، رضا مرزبان سه بار وغلامحسین صالحیار دوبار دبیری سندیکا را بعهده داشته‌اند .

بازارداغ شایعه‌ها وخبرپراکنی دیروزصدای ایران

در این روزها، که باردیگر بازار شایعه‌های مختلف سخت داغ شده است ،خبرپراکنی ساعت ۱۴ دیروزصدای ایران چند دقیقه‌ای میلیونها شنونده‌رایای رادیوهامیخکوب کرده‌بود . در خلاصه خبرهای بعداز ظهر دیروز گوینده خبرداده بودکه منتظر خبر مهمی از نخست‌وزیر باشند و بعد تلفنی با گزارشگر رادیو در نخست وزیری تماس گرفت. قضیه از آن نظرجالب و حتی هیجان‌انگیز بود که اولا جلسه دولت بجای دوشنبه‌ها - یکشنبه تشکیل شده بود که حالت فوق‌العاده داشت ، ثانیا جلسات عادی دولت معمولا تاساعت دو بعداز ظهر تمام می‌شود و سخنگوی‌دولت وگاه‌شخص نخست‌وزیر - تصمیمات مهم را در اختیار خبرنگاران می گذارند که در بخش خبری ساعت ۱۴ منعکس می‌شود ولی جلسه دیروز ، طولانی‌تر از جلسات معمولی بود ... مهمتر از اینها وقتی باگزارشگر رادیو در نخست‌وزیری تماس تلفنی برقرار شد(مقارن ساعت۲۰ر۱۴) گزارشگر ، گوئی اذهان را برای شنیدن خبر مهمی آماده می کند دوبار تکرار کرد : توجه فرمائید . . . توجه فرمائید ... برهمن شیرزاد از نخست‌وزیری گزارش می دهد ... وبعد گفت ، چون جلسه طولانی شد و سخنگوی دولت هم خسته هستند (لحظه‌ای‌مکث) این خبرها را در اختیار ما قرار دادند که باطلاع شما می رسانیم .. که خبرها مربوط‌به عقب کشیدن یکساعت ازنیمه‌شب۱۳ امرداد بود و خبر دیگر ، ایجاد یك میدان بزرك تره‌بار بود که اگرچه ، هردو خبر ، در حد خود ، جالب بودو برای‌بسیاری از شنوندگان جذابیت داشت ولی برای سیاست بازها و علاقمندان حرفه‌ای به مسایل سیاسی روز در آن‌حد جالب وتوجه‌انگیز نبود که اذهان را برای شنیدنش به‌آن شکل آماده کرده بودند ...

شکایت دانشجویان سال‌اول اقتصاددرکمیسیون عرایض مجلس ....

با آنکه امروز ، ۱۸روز از تعطیل تابستانی مجلس شورایملی می‌گذرد و بسیاری از نمایندگان به تعطیلات تابستانی ، حوزه های انتخابیه خود رفته‌اند ، کمیسیون عرایض مجلس شورای ملی همچنان بکار خود ادامه می دهد و جلسه های هفتگی آن تشکیل می شود . در جلسه هفته گذشته این کمیسیون ، عریضه دانشجویان سال اول اقتصاد دانشگاه تهران که مربوط به اشکال ثبت‌نام آنان بود مطرح شد کمیسیون نظر دانشجویان را وارد تشخیص داد و نماینده وزارت علوم قول داد که این مشکل هرچه زودتر حل شود تا دانشجویان بتوانند سرکلاس حاضر شوند .

چهارشنبه این هفته نیز کمیسیون عرایض جلسه خواهد داشت . رسیدگی به شکایت خرده‌مالکان چالهرز تهران ورانندگان بازنشسته شرکت واحد اتوبوسرانی در دستورکار این هفته کمیسیون قرار دارد . شکایت مالکان جزء چالهرز مربوط به خودداری شهرداری ناحیه از تفکیك زمین های ۱۲۰ متری آنهاست ورانندگان بازنشسته‌شرکت واحد نیز بخاطر پائین بودن حقوق بازنشستگی عارض شده‌اند. اعضای کمیسیون عرایض‌مجلس‌شورایملی عبارتند: ازمحسن پزشکپور (رئیس) محمدعلی آموزگار ودکتربقائی یزدی (نواب‌رئیس) تیمسار بیات ، دکتر عادلی و تربتی .

دکتر نهاوندی هم به مناظره تلویزیونی دعوت شد

در حالیکه بحث و مجادله « بیانیه‌ای» گروه بررسی مسایل ایران و اتاق اصناف، بالا گرفته است و طرفین در دفاع از نظریات خود پافشاری می کنند و دلیل وسند ارائه‌می‌دهند، محفل نویس‌رونوشت دعوتنامه‌ای را دریافت کرده است که‌ازسوی یکی از نمایندگان کارگران (آقازاده) بعنوان دکتر هوشنگ نهاوندی، رئیس گروه بررسی مسایل ایران، ارسال شده و ایشانرا برای یک مناظره تلویزیونی دعوت کرده است ...

ظاهرا آن قسمت‌ازاعلامیه گروه که در آن گفته شده بود:«قهر زارع و خشم کارگرهیچکدام به اندازه بی تفاوتی روشنفکران جامعه را ضعیف نمی سازد» این دعوت بمناظره تلویزیونی راباعث شده است.

در چند ماه گذشته ، این چهارمین دعوت به مناظره تلویزیونی است که تاکنون بی جواب مانده است . دراین زمینه باید از دعوتنامه های سرگشاده دکتر نبوی، جواد شهرستانی شهردار پایتخت‌ودکتر معتمد را نام برد که طرف دونفر اول ،دکتر شیخ‌الاسلام زاده‌وزیر بهداری وبهزیستی بودو دکترمعتمداستاددانشگاه،دکترکیانپور وزیر دادگستری رابه مناظره دعوت کرده بود . . اگر چه هیچیک از این دعوتها سرنگرفت ، تا با طرح مسائلی بحث انگیزتاحدی «افت» فصلی برنامه های تابستانی تلویزیون جبران شود چنانکه ، بحث جدل مانند نویسنده گرامی حسن شهباز و استاد دکتر ضیاءالدین سجادی در برنامه گذشته «این سوی وآن سوی زمان» جالب‌وتماشائی بود ..تکمله محفل نویس در حاشیه این بحث‌ها، و مناظره های احتمالی ، اینست که بزرگواران در اصغاء نظریات طرف مقابل بردبار و شکیبا باشند واز قیچی کردن بحث های یکدیگر ودویدن توی حرفهای هم خودداری بفرمایند و دنباله آنرا به بیراهه نکشانند تا تماشاگران ، به شیوه متداول و ثمر بخش این بحث‌ها ومناظره های تلویزیونی ، که در کشور های آزاد جهان مظهر دمکراسی و آزاد اندیشی است، بهتر آشنا شوند . . .

پرداخت کمکهای غیر نقدی به کارمندان وزارت دارائی

مقدمات پرداخت کمک غیر نقدی به کارکنان وزارت‌امور اقتصادی و دارائی فراهم شده و با ابلاغ اعتبار آن ، پرداخت کمک غیر نقدی‌مربوط به سه ماهه اول سال۲۵۳۷ شروع میشود .

بهمین منظور اداره رفاه‌و تعاون وزارت امور اقتصادی و دارائی حواله کمک غیر نقدی کارمندان را تهیه کرده تا پس از ابلاغ اعتبار، توزیع آن را بین کارمندان آغاز کند .

یک مقام مطلع‌در این مورد گفت : پرداخت کمک غیر نقدی اولین سه ماهه امسال از ماه آینده بتدریج شروع میشود و برای کارکنان‌باز - نشسته نیز کمک غیر نقدی‌به صورت۶ماهه‌پرداخت خواهد شد .

این مقام اضافه کرد دربودجه سال ۲۵۳۷ کل کشور۶میلیارد ریال اعتبار برای پرداخت‌کمک غیر نقدی به کارمندان منظور شده که‌هرسه ماه یک بار۵ر۱ میلیارد ریال از این اعتباردر اختیار وزارتخانه‌ها و سازمان های دولتی قرار میگیرد .

این اعتباردر قالب اعتبارات جاری نخواهد بود ، بلکه بطور جداگانه سه ماه یکبار ازسوی‌وزارت‌امور اقتصادی و دارائی تخصیص داده می شود و به سازمان های دولتی ابلاغ میگردد .

نحوه پرداخت کمک غیر نقدی امسال،مانند سال‌گذشته محدود به‌خرید اجناس‌خاصی نیست و کارمندان میتوانند تا میزان کمک غیر نقدی از فروشگاه ها خرید کنند .

شرایط و تاریخ برگزاری امتحان ارتقاء گروه معلمان

شرایط و تاریخ‌برگزاری امتحانات ارتقاء گروه‌معلمان اعلام شد .

در این آزمون معلمانی میتوانند شرکت کنند که براساس طرح طبقه بندی معلمان در نیمه اول سال ۲۵۳۷ مشمول مقررات ارتقاء گروه شده باشند.

احکام ارتقاء گروه‌معلمان پس از موفقیت در آزمون مربوط از تاریخ اول فروردین ماه سال جاری صادر خواهد شد .

معلمانی که‌مدرک‌تحصیلی جدید گرفته‌اند و یا اینکه در دوره‌های کارآموزی شرکت کرده‌اند برای ارتقاء گروه از شرکت درامتحان معاف می‌باشند .

وزارت آموزش وپرورش امروز اعلام کرد :

آزمون ارتقاء گروه کادر ابتدائی ، رئیس ، معاون دبستان، آموزگاران کلاس اول تا پنجم ، راهنمایان تعلیماتی (مدارس عادی و استثنائی) و کادر راهنمائی تحصیلی ، رئیس ، معاون مدرسه ، دبیران رشته‌های مختلف ، راهنمایان تعلیماتی و مسئولین پرورشی‌که طبق طرح طبقه‌بندی معلمان در نیمه اول‌سال ۲۵۳۷مشمول مقررات ارتقاء گروه می - شوند طبق شرایط و مقررات زیر بعمل خواهد آمد :

● معلمان دوره ابتدائی (عادی و استثنائی) در هر کلاس که تدریس می نمایند کتابهای درسی و کتاب‌های روشهای تدریس مربوط به همان کلاس را مطالعه خواهند نمود .

درصورتیکه معلمی در کلاس‌های مختلف تدریس‌می نمایند کتابهای درسی و روشهای تدریس کلاسی را مطالعه خواهد کرد که ساعات بیشتری‌در آن کلاس تدریس مینمایندو معلمان‌چند پایه‌ای هم در انتخاب‌کلاسی که امتحان خواهند دادآزاد هستند مشروط بر اینکه‌در همان کلاس تدریس داشته باشند .

راهنمایان تعلیماتی دوره ابتدائی در انتخاب کلاس آزاد هستند و میتوانندمانند معلمان همان کلاس کتابهای درسی و روشهای تدریس‌را مطالعه نموده و درآزمون شرکت نمایند .

(این انتخاب باید در موقع ثبتنام به عمل آید).

● معلمان دوره‌راهنمائی تحصیلی (عادی‌و استثنائی) برحسب مواد موردتدریس به رشته‌های ریاضی ، علوم انسانی ، زبان خارجه (انگلیسی ، فرانسه) علوم تجربی حرفه و فن ، آزمایشگاه ، اموربهورزشی‌و ورزشی (ورزش درابتدائی و راهنمائی مشترک است) تقسیم میشوند که بایستی کتابهای درسی و روش‌های آنرا در کلاس‌های اول و دوم و سوم راهنمائی‌مطالعه نمایند . کسانی که در چند رشته تدریس می نمایند کتابهای درسی رشته‌ای را مطالعه خواهند کرد که ساعات بیشتری درآن رشته تدریس داشته‌باشندراهنمایان تعلیماتی مدارس راهنمایی تحصیلی در هر رشته که عهده‌دار راهنمائی هستند میتوانند مانند معلمان همان رشته کتاب‌های درسی و روشهای‌تدریس‌آن رامطالعه و در آزمون شرکت‌نمایند.

● روسا و معاونان کودکستانها و دبستان ها کلیه آئیننامه ها و مقررات و بخشنامه‌های مربوط به امور کودکستانها ومدارس ابتدائی و روسا و معاونان مدارس راهنمائی تحصیلی کلیه آئیننامه‌ها و بخشنامه های مربوط به مدارس راهنمائی تحصیلی رامطالعه خواهند نمود .

(کسانیکه در آزمون‌های قبلی شرکت جسته‌اند و امتیاز قبولی نداشته‌اند به شرح فوق در این آزمون شرکت داده میشوند)

● کسانی که در فاصله زمانی ارتقاء گروه موفق بدریافت مدرک تحصیلی جدید میشوند و یا در یک یا چند دوره کارآموزی مربوط به شغل خودشرکت داشته‌اند و مجموع‌ساعات آنها حداقل ۱۲۰ ساعت باشد از شرکت در امتحان ارتقاء گروه معاف هستند .

ارتقاء گروه

امروز همچنین مقررات مربوط به آزمون ارتقاء گروه معلمان بشرح زیر اعلام شد :

● آزمون ارتقای گروه نیمه اول سال جاری رسته ابتدائی در ساعت۳۰ـ۸روز جمعه ۲۸ مهرماه ۲۵۳۷ و رسته راهنمائی تحصیلی در ساعت ۳۰ـ۱۵ روز جمعه ۲۸ مهرماه برگزار میگرددو ابلاغ‌های ارتقاء گروه از تاریخ ۱ر۱ر۳۷ صادرخواهد شد .

● سئوالات آزمون دوره های ابتدائی و راهنمائی‌و گروه‌های وابسته بصورت تست های چهار جوابی و در صورت لزوم پرسشهای کلی ، از طرف دفترآموزش ضمن خدمت تهیه میگردد و به ادارات کل آموزش و پرورش و مراکز آموزش ضمن خدمت تبریز ،مشهد، شیراز فرستاده میشود .

● مسئولیت برگزاری آزمون به عهده مدیران کل است به استثنای تهران ، شمیران و شهرری که به عهده انستیتو آموزش برنامه‌ریزی ومدیریت تهران - خراسان و سیستان و بلوچستان بعهده مرکز آموزش ضمن خدمت مشهد - آذربایجان شرقی بعهده مرکز آموزش ضمن خدمت تبریز استان فارس بعهده مرکز آموزش ضمن خدمت شیراز میباشد .

● تعیین حوزه های امتحانی بعهده مدیر کل آموزش و پرورش است . تقسیم‌بندی حوزه ها به نحوی خواهدبود که درهر حوزه امتحانی حداقل ۱۰۰ نفر شرکت کننده باشد .

در صورتیکه تعدادشرکت کنندگان در سطح استان به اندازه‌ای باشد که تعدد حوزه‌های امتحانی‌شهرستان تشخیص داده شود شرکت کنندگان هر شهرستان یا به حوزه‌های امتحانی‌شهرستان خود و یا به نزدیکترین شهرستان محل تشکیل حوزه معرفی خواهند شد .

● نواحی نوزدگانه تهران هرکدام دارای حداقل ۲ حوزه امتحانی ابتدائی وراهنمائی تحصیلی خواهند بود و برگزاری آزمون توسط انستیتو آموزش‌برنامه‌ریزی‌و مدیریت به عمل خواهد آمد. و تعیین حوزه های امتحانی در استان‌های خراسان و سیستان و بلوچستان‌بعهده مرکز آموزش ضمن خدمت مشهد و در آذربایجان شرقی بعهده مرکز آموزش ضمن خدمت تبریزو درشیراز به عهده مرکز آموزش‌ضمن خدمت شیراز با همکاری مدیران کل مربوط میباشد.

ضوابط پرداخت وام مسکن به کارگران کارگاهها

ضوابط پرداخت وام مسکن برای کارگاه ها اعلام شد و به کارگران وام گیرنده معادل شصت ماه حقوق برای تهیه مسکن وام داده میشود.

صندوق تامین اجتماعی طی بخشنامه‌ای ضوابط اعتبار وام مسکن را اعلام کرد ، در این بخشنامه گفته شده است با توجه به مصوبات شورایعالی تامین اجتماعی اعتبار وام‌مسکن برای هر کارگاه در هر سه ماه معدل بیست درصد متوسط حق بیمه پرداختی آن کارگاه است .

حق تقدم در هر کارگاه‌تحت نظر کمیته‌ای مرکب از نماینده کارفرما ، نماینده بیمه‌شدگان و نماینده صندوق‌تامین‌اجتماعی وبا درنظر گرفتن ضوابط زیر انجام خواهدشد :

سابقه پرداخت حق بیمه‌برای هرسال ۲نمره -برای‌افرادمتاهل ۵نمره -برای افراد مجرد ۲ نمره -برای هر فرزند دو نمره و حداکثر ۶ نمره - حقوق ماهانه تا ۱۰ هزار ریال۸نمره- تا۲۰ هزارریال ۶ نمره و تا سی هزار ریال ٤ نمره واز سی هزار ریال ببالا ۲نمره.

در شرایط مساوی بیمه‌شده‌ای که سابقه بیشتری درپرداخت حق بیمه داشته‌باشد مقدم‌خواهد بود در بخشنامه یادشده شرایط وام بشرح زیر تعیین شده است :

● مبلغ وام‌معادل شصت‌ماه حقوق‌و مزد و حداکثر سه میلیون ریال است و مدت وام پانزده سال‌و بهره و کارمزدبه ترتیب ۶ درصد و دو درصد .

● قسط وام نباید از دو پنجم حقوق و مزد ماهیانه وام خواه تجاوز کند.

● درصدوام‌بارزش‌گروگان حداکثر هفتاد درصد خواهد بود.

● گروگان باید داخل محدوده شهری یاشهرك هائی باشد که با اجازه شورایعالی شهر سازی ایجاد شده‌اند.

● خود یا همسر وام خواه دارای واحد مسکونی نباشند و قبلا از وام مسکن بانك رفاه استفاده نکرده باشند.

نحوه تهیه طرحهای جامع شهرها تغییر میکند

در قانون تغییرنام‌وزارت مسکن و شهرسازی وقانون تشکیل شورایعالی‌شهرسازی و معماری تجدید نظر می‌شود و این تجدید نظر به نحوی خواهد بودکه‌مراحل مختلف تهیه ، تصویب و ابلاغ طرحهای جامع در استانها انجام گیرد .

امروز وزارت‌کشوراعلام کرد تا زمانی که این تجدید نظر صورت نگرفته‌است‌تهیه و تصویب و ابلاغ طرح های جامع براساس ضوابط جدیدی بشرح زیر انجام میشود .

براساس مقررات جدید وزارت مسکن و شهرسازی ضوابط لازم برای مراحل مختلف زمان مطالعات طرح جامع و تفصیلی را باتوجه به گروه‌بندی شهرهاهمزمان با تهیه شرح خدمات تهیه و مراتب را به اداره کل‌مسکن و شهرسازی استان ابلاغ مینماید .

در ضمن شهرداری مربوط می‌بایستی طرح را در محلی مناسب و به نحو مقتضی به مدت۵ تا ۱۰روز با توجه به وسعت‌وجمعیت شهر به معرض‌دید عموم‌قرار دهد.

نظرات و ملاحظات‌اظهار شده توسط اهالی شهرهم میبایستی در فرم های مخصوص زیر نظر کمیته‌ای متشکل از نمایندگان شهرداری ، دفتر فنی استان و اداره کل مسکن و شهر سازی استان‌درج‌وجمع‌آوری شود .

نظرات جمع‌آوری شده‌به ترتیب فوق میبایستی در کمیته‌ای متشکل‌از شهردار، روسای دفاتربرنامه‌وبودجه و دفتر فنی استان و مدیر کل مسکن‌و شهرسازی‌استان تنظیم گردیده و با دستور استاندار در کمیته فنی‌مطرح شود .

قرارداد تنظیم شده در مورد تهیه طرحهای جامع‌و تفصیلی شهری ، توسط مدیر کل مسکن‌و شهرسازی استان امضاء و مبادله خواهد شد و مدیر کل مسکن و شهرسازی استان مکلف خواهد بود استاندار، وزارت مسکن و شهرسازی و شهرداری‌مربوط رامرتبا در جریان پیشرفت کار قرار داده نظرات و ملاحظات استاندار و شهردار را به مهندس مشاور ابلاغ و در نظارت‌هائی که‌اعمال مینماید نظرات مذکور را ملحوظ خواهد داشت .

در مورد قراردادهائی که قبل از تصویب این روش‌با مهندسین مشاور برای تهیه طرحهای جامع و تفصیلی‌و تجدید نظر در طرح جامع منعقد و مبادله شده است وزارت مسکن و شهرسازی به ادارات کل تابعه کل در استانها تفویض اختیار خواهد کرد تا زیر نظر استاندار نظارت‌های لازم را اعمال و کارهای انجام‌شده را تحویل گیرند .

در ضمن استاندار نسبت به تشکیل کمیسیون بررسی نهائی در مرکز استان اقدام خواهد کرد و اعضای این کمیسیون مدیران‌و مسئولان استانی وزارتخانه ها ، سازمان‌های عضو شورای عالی شهرسازی و معماری ایران و همچنین رئیس‌دفتر فنی، شهردارو رئیس‌انجمن شهر مربوط خواهند بود.

امروز همچنین گفته شد اختیارات امور خانه سازی از وزارت‌مسکن‌و شهرسازی به مقامات‌استان تفویض می شودو پس از تعیین سیاست ها و سطح اعتبار امور خانه‌سازی در مرکز تصمیم گیری و در مورد توزیع جغرافیائی آن و توزیع واحدها بین گروه های متقاضی و نحوه اجرای کار نیز به استانداران‌داده خواهد شد .

خرمای نوبرانه ببازار آمد

بوشهر- خبرنگاراطلاعات

با شدت یافتن گرما در بوشهر، خرمای نوبرانه به بازار آمد .

امسال «خارک»ها زودتر تبدیل به رطب شده است و رطبداران این میوه رابه بهای هر کیلو ٤۵ تا پنجاه ریال به بازار آورده‌اند .

به علت زودتر رسیدن رطب و عرضه آن به بازار، اتاق اصناف بوشهر غافلگیر شده و هنوز نرخی برای این محصول تعیین نکرده است .

این میوه در بوشهر با ماست و کشک سائیده خورده میشود و انواع آن عبارت است از : «کبکاب»، «سمرون» و «خبروی».

قسمتی از خرمشهر دیروز برق نداشت

خرمشهر- خبرنگاراطلاعات

ظهر دیروز ، برق قسمتی از شهر خرمشهر ، قطع شد و گرما و شرجی شهر وندان خرمشهری را کلافه کرد .

محله‌های کوی بهروز ، شاه‌آباد، راه‌آهن و خیابان مولوی خرمشهر، دیروز بمدت ۵ ساعت برق نداشت و مردم که از گرمای ٤۸ درجه و شرجی ۷۰ درصد به ستوه آمده بودند ، به خیابانها و کنار رود کارون پناه بردند.

درگرمای دیروز خرمشهر عده‌ای دچار گرمازدگی‌شدند و چند نفر که بیهوش شده بودند، به بیمارستان انتقال یافتند.

دنیای ورزش شنبه‌ها منتشر میشود

بانك ایرانشهر
بهترین راهنمای اقتصادی وبانکی شماست

سرامیک البرز
درانواع کف دیوار
نصب سرامیک البرز
آسانتراز هرنوع پوشش ساختمانی است
گروه‌نصب سرامیک درخدمت شماست
نما
شرکت سرامیك البرز (سهامی خاص)
بزرگترین تولیدکننده سرامیك ساختمانی در خاورمیانه
تهران- خیابان ایرانشهر، چهارراه ثریا. ساختمان ۱۰۸ تلفن ۴-۸۳۵۷۲۱
PISHRO/37.162

لاریوس
مدرن، اتوماتیک، باسرعتی حیرت آور هر ۳۰۰ متر مربع ساختمان شمارا دریکساعت رنگ آمیزی میکنیم

LARIUS
با ورود دستگاههای هیدرولیکی «لاریوس» جدیدترین سیستم اتوماتیک رنگ‌آمیزی و نقاشی ساختمان، تحولی بزرگ و بی‌سابقه درنقاشی ساختمان بوجود آمده است با این سیستم، منازل و کارگاهها، کارخانه‌ها و موسسات، هرقدر وسیع باشند، فقط درچند ساعت بنحوی غیرقابل مقایسه با سیستم سنتی، رنگ‌آمیزی میشود، زیرا سرعت نقاشی با «لاریوس» ساعتی ۳۰۰ مترمربع است. بعلاوه، کیفیت رنگ، صاف و یکدست و بدون رگه و ناهمواریهای قلم‌مو، چنان دقیق و ظریف است که هرگز ازکار دست ساخته نیست
برای دادن سفارشات رنگ کاری ساختمانها یا خرید دستگاه و کسب اطلاعات بیشتر به نشانی زیر مراجعه فرمائید.
شرکت تهران مسکن
نماینده انحصاری ماشینهای هیدرولیک «لاریوس»
تهران- میدان ولیعهد-اول کریمخان زند-شماره ۲۵ طبقه‌دوم تلفن ۶۶۸۳۸۳-۶۶۵۷۳۷-۶۶۸۵۵۷

بالابر ساختمانی بنزینی . برقی
BETA

بظرفیتهای ۳۵۰-۵۰۰-۸۰۰ کیلوئی
ساخت کارخانجات معظم ایتا
شرکت بتون ماشین
خیابان آیزنهاور بین اسکندری ونواب شماره ۲۶۳ تلفن :۹۲۹۵۰۳-۹۳۱۷۲۰-۹۲۷۷۲۶

حداقل افزایش فوق العاده شغل معلمان

برای همطراز شدن فوق‌العاده شغل معلمان با سایر کارمندان دولت ، وزارت آموزش و پرورش اولین‌گام‌را برداشت‌و نمایندگان سازمان امور اداری و استخدامی‌کشور و سازمان برنامه و بودجه را برای چگونگی اجرای فرمان به مذاکره و تبادل نظر دعوت کرد.

با اجرای فرمان همایونی، از اول آبانماه امسال فوق ـ العاده شغل‌معلمان با کارمندان اداری «هم‌گروه» ، برابر خواهد شد ، یعنی فوق‌العاده شغل‌معلمان گروه ٤ حداقل ٦ هزار و ٥٠٠ ریال ـ گروه ٥حداقل ٨ هزار ریال ـگروه ٦حداقل ٩ هزار و پانصد ریال ـ گروه ٧ حداقل ١١ هزار ریال ـ گروه ٨ حداقل ١٣ هزار و پانصد ریال ـو گروه ٩ حداقل ١٤ هزار ریال خواهد بود.

در مورد گروه های بالاتر از ٩ فوق‌العاده شغل بستگی بمقام کارمند دارد و حداقل به این شرح خواهد بود : گروه ١٠ بیست و سه هزار ریال ، گروه ١١بیست و هشت هزار ریال تاسی و هشت‌هزار ریال .

در حال حاضر فوق‌العاده شغل معلمان‌سه‌هزار و هشتصد ریال تا هشت هزار ریال‌است و قبلا کمتر از این مبلغ‌بود که از اول فروردین٣٦ به‌این مبلغ افزایش یافت که باز به مراتب از فوق‌العاده کارمندان اداری کمتر بود ، این‌فوق ـ العاده شغل ارتباطی با طرح کارانه ندارد و طرح کارانه بجای خود اجرا خواهد شد ، زیرا هدف از آن‌جذب افراد به شغل‌معلمی است .

با اینکه هنوز رقم‌درستی بدست نیامده است،ولی‌حدس زده میشود که همطرازی فوق العاده شغل معلمان با سایر کارمندان دولت سالانه حدود ٢٨ میلیارد ریال هزینه داشته باشد .

به اظهار یک مقام رسمی آموزش و پرورش پس از تعیین ضوابط توسط‌وزارت آموزش و پرورش سازمان امور اداری و استخدامی و سازمان برنامه و بودجه ، با توجه باینکه کارگزینی های ادارات آموزش و پرورش اختیارات کامل جهت صدور هرگونه حکم استخدامی‌دارند احکام مربوط در اندک مدتی صادر وازاول آبان ماه‌امسال فوق‌العاده های جدید به معلمان پرداخت خواهد شد.

کنفرانس آموزشی شهریور ماه‌در گاجره‌تشکیل میشود :

رؤسای چند دانشگاه تغییر میکنند

دهه اول شهریور جلسه روسای‌دانشگاهها و موسسات آموزش عالی و تنی چند از کارشناسان مسائل آموزشی تشکیل خواهد شد در این جلسه که احتمالا با حضور نخست‌وزیر خواهد بود مسائل دانشگاهی‌وبخصوص مسائل دانشجوئی و خط‌ـ مشی دانشگاه ها در سال تحصیلی اینده مورد بررسی قرار میگیرد و تصمیماتی برای چگونگی کار اتخاذ میشود پس از عدم تشکیل کنفرانس آموزشی رامسر در سال گذشته و امسال مقامات مملکتی این‌گردهمائی را ضروری دانستندواحتمالا در روز های هفتم تا نهم شهریور این جلسه‌درگاجره تشکیل خواهد شد .

البته شورای مرکزی دانشگاه ها نه بشکل گذشته بلکه با ترکیب های ضروری مرتب تشکیل میشود ولی این جلسه بعد وسیعتری دارد تا کلیه مسائل بررسی شود و دستور العملی برای سال تحصیلی ٣٨ ـ٢٥٣٧ جمع‌آوری گردد .

گفته میشود قبل از این کنفرانس‌روسای‌چنددانشگاه مرکز آموزشی عالی تغییر یابند که در صحبت ها نام چند دانشگاه بزرگ مملکت (دو دانشگاه درتهران‌وچند دانشگاه در شهرستان ها) برده میشود .

همچنین لایحه انحلال وزارت علوم و آموزش‌عالی چندی قبل در هیئت دولت مطرح شده و قرار بود قبل از تعطیلات مجلسین تقدیم شود بدلایلی به بعد از تعطیلات موکول شد .

قرار است بجای‌وزارت علوم دو شورا بنام شورای پژوهش و شورای آموزش عالی تشکیل شود که درراس ان شورای دانش قرار دارد و شورای دانش در راس چهار شورای آموزش‌عالی پژوهش ، اموزش‌وپرورش و فرهنگ و هنر میباشد . در حال حاضر سه شورا برای پژوهش ،آموزش وپرورش و فرهنگ وجود دارد و شورای آموزش عالی که جایگزین وزارت علوم پژوهشگاهها در حد ظرفیت نمی خواهد شد پس از تصویب لایحه بوجود می‌آید .

در مورد شورای پژوهش نیز درسمینارگاجره‌تصمیماتی منجمله تغییر ترکیب آن اتخاذ شد .

تولید قیر در پالایشگاهها افزایش یافت

سخنگوی شرکت ملی نفت ایران اعلام‌داشت‌با تغییراتی‌که از چندی‌قبل‌درفرایند پالایشگاه های تهران‌وتبریز صورت‌گرفت ظرفیت تولید قیر پالایشگاه تهران از ١٠٠٠ تن در روز به ١٦٠٠ تن در روز،در پالایشگاه تبریز از ٢٥٠ تن در روز به ٦٥٠ تن افزایش یافته است .

بدین ترتیب با تولید روزانه متجاوز از ١٦٠٠ تن قیر در پالایشگاه آبادان و ١٦٠٠ تن در پالایشگاه شیراز جمع‌تولید به منجوز از ٥٠٠٠ تن در روز رسیده است که نسبت به سال گذشته در همین فصل‌افزایش حدود ٣٠ درصد را نشان می ـ دهد .

هم اکنون تولید قیر جاده سازی به میزانی که جوابگوی نیازمندیهای پیمانکاران راه ـ سازی بوده و برداشت از پالایشگاهها در حد ظرفیت نمی باشد . در حال حاضر امکان برداشت بیشتر از پالایشگاه ـ های آبادان ، شیراز و تبریز موجود است .

در مورد قیر مورد مصرف ساختمانها رویه موجود این است‌که اشخاص بتوانند بادر دست داشتن پروانه ساختمان‌به سازمان پخش شرکت ملی‌نفت ایران در مراس‌کشور مراجعه نموده و براساس ضوابط‌موجود قیر دریافت نمایند .

علاوه براین برای تعمیرات نیز میتوان‌بدون‌پروانه ساختمان مقدار محدودی بشکه درحدنیاز از سازمانهای پخش شرکت ملی نفت ایران حواله‌قیردریافت نمود .

کارگران کشتارگاه تبریز سرکار خود بازگشتند

تبریز ـ خبرنگار اطلاعات

دیروز ، کارگران کشتارگاه تبریز ، پس از سه ساعت اعتراض،سرکار خودبازگشتند و کشتارگاه ، کار عادی خود را دنبال کرد.

کارگران کشتارگاه صنعتی تبریز که وسیله سازمان‌کشت و صنعت اداره‌میشود ، به‌علت پیاده نشدن طرح طبقه بندی مشاغل کارگری ، دست ازکار خود کشیده بودند .

با توضیحی که از سوی مسئولان کشتارگاه ، به آنها داده شد ، کارگران کشتارگاه سرکار خود بازگشتند .

رئیس کشتارگاه صنعتی تبریز ، گفت : طرح طبقه‌بندی مشاغل مربوط به کارگران کشتارگاه تبریز که تا سال ٢٥٣٠ در موردکارگران اجرا نشده بود پیوسته موجب اعتراض آنان بود تا اینکه در اوایل سال ٢٥٣٧ ، احکام طرح طبقه بندی کارگران‌صادر شد و در پس آن ، طرح ارزشیابی طبقه بندی نیز پیاده گردید ،منتها چون ارقام‌این طرح پرداخت نگردیده است، لذا مقرر شد تا یکماه دیگر ، باین موضوع رسیدگی شود.

نرخ سفر حج افزایش می یابد

نرخ‌سفرحج امسال‌حداقل ١١هزار ریال‌افزایش خواهد یافت .

امروز گفته شد با توجه به بالا رفتن اجاره‌ها در عربستان سعودی و تفاوت هزینه زندگی نسبت به سال گذشته، نرخ سفر حج امسال نسبت به سال گذشته‌افزایش خواهد یافت .

نرخ حج در سال‌گذشته ١٣٢٠٠ تومان‌بود. وحداقل میزان‌افزایش‌نرخ امسال‌سفر حج ١١هزار ریال خواهد بود.

از سوی دیگر گفته می شود با توجه به هزینه بسیار زیاد تامین مسکن‌در منا و عرفات ،بررسی‌هائی در جریان است که حج دو درجه‌ای منتفی شود.

براساس یک بررسی که بعمل آمده اجاره یک خانه مسکونی در منا و عرفات‌که گنجایش یکصد نفر زائر را داشته باشد حدود ٥٠٠ هزار تومان است.

یک مقام اوقاف در این زمینه گفت باتوجه به هزینه های جاری در راه مدینه و مکه وجده حداقل ٢هزار تومان برای هر زائر گروه درجه یک منظور خواهد شد و باین‌ترتیب اگرچنانچه قرار باشد گروه درجه یک تشکیل شود زائران این گروه حداقل می‌بایست هفت هزار تومان بیشتر ازسایرین بپردازند و چون درمقابل این مبلغ اضافی خدمات فوق‌العاده‌ای از نظر رفاهی دریافت نخواهند کرداحتمالا حج امسال فقط یکدرجه‌ای خواهد بود.

هوای ایران و جهان

ایران

هوای تهران صاف تاکمی ابری با غبار محلی ، هوای سواحل دریای خزر نیمه ابری حتمالا همراه بارگبار های خفیف، هوای سواحل دریای عمان خلیج فارس، جزایر قنبو ابوموسی کمی ابری گاهی نیمه ابری، هوای آذربایجان‌کمی تاقسمتی ابری، هوای سایر نقاط کشور صاف تا کمی‌ابری.

حداکثر حرارت هوای امروز تهران ٣٧ درجه خواهد بود که نسبت به روز گذشته یك درجه خنکتر میشود و در ٢٤ ساعت گذشته گرمترین شهر قصرشیرین با حداکثر ٤٨ و خنک‌ترین شهر همدان با حداقل ١٤ درجه بالای صفر بوده است .

جهان

وضع هوای‌برخی‌از شهرهای مهم جهان در ٢٤ ساعت آینده بشرح زیر است :

آتن صاف تاقسمتی ابری، لندن و فرانکفورت نیمه‌ابری و مه رقیق، بیروت ، رم‌و پاریس صاف تاکمی ابری، مسکو نیمه ابری همراه بارگبار و احتمال رعدوبرق.

خبرهای کوتاه

رئیس سنا بتهران بازگشت

آقای مهندس‌جعفر شریف امامی رئیس مجلس سنا به دعوت رئیس مجلس‌ملی کره جنوبی که در راس هیات پارلمانی ایران به این کشور سفر کرده بود بامدادامروز بتهران بازگشت .

رئیس سنا در این سفر با رئیس جمهوری ونخست وزیر و عده‌ای مقامات کره جنوبی ملاقات داشت و پیرامون مناسبات ایران و کره و لزوم گسترش روابط همه‌جانبه دو کشورمذاکراتی انجام داد.

قیمت طلا کاهش یافت

امروز نرخ طلای شمش در بانکملی ایران کیلوئی ١٥٠٠ ریال کاهش یافت و قیمت‌آن‌هرکیلو ٤٥٣ر٥هزار ریال اعلام شد .

شهردار محمودآباد استعفا کرد

محمود آباد ـ سید جمال سلیم بهرامی شهردار محمود آباد در جلسه دیشب انجمن شهر ، از سمت خود استعفا کرد.

وی مدت ٢٠ ماه شهردار محمود آباد بود .

انجمن شهر محمود آبادبا استعفای سید جمال سلیم بهرامی موافقت کردو مرتضی شیرزادکارمند ارشد شهرداری تا تعیین‌شهردار جدیدعهده‌دار سرپرستی شهرداری شد .

اردوی دانش آموزان راهنمائی تحصیلی

پنجمین اردوی تربیتی و اولین اردوی دانش‌آموزان مدارس راهنمائی تحصیلی از امروز در اردوگاه بزرگ تربیتی رامسرآغاز بکارکرد.

در این دوره ٢٤٠٠ نفر دانش آموزان مدارس راهنمائی تحصیلی از نقاط مختلف کشور و ٣٠ نفر از دانش آموزان کشور ترکیه که در رشته فرهنگ‌وادبیات فارسی تحصیل می‌کنند٢٠ نفر دانش آموزان عمانی شرکت دارند . این عده به مدت‌یک هفته ضمن استفاده از تسهیلات اردوگاه‌و دریا در کلاسهای آموزشی و تربیتی و فنی و جلسات گفت و شنود شرکت می کنند .

پرده برداری از مجسمه ابوریحان

از مجسمه ابوریحان بیرونی دانشمند معروف ایرانی عصر دیروز طی مراسمی در میدان آریامهر تهران پرده برداری شد .

در این مراسم که هوشنگ نهاوندی رئیس هیات امناء دانشگاه تهران ، جواد شهرستانی شهردار پایتخت و چند تن از استادان دانشگاه و گروهی از مردم حضور داشتند ،دکتر سیف‌الدین‌نبوی طی سخنانی گفت ابوریحان هرچند کبیک دانشمند ایرانی نزد فارسی زبانان‌بود اما تنها منحصر به ایران نیست بلکه متعلق به همه‌عالم‌بشریت است.

۱۰۸ سینمای تهران تعطیل کردند

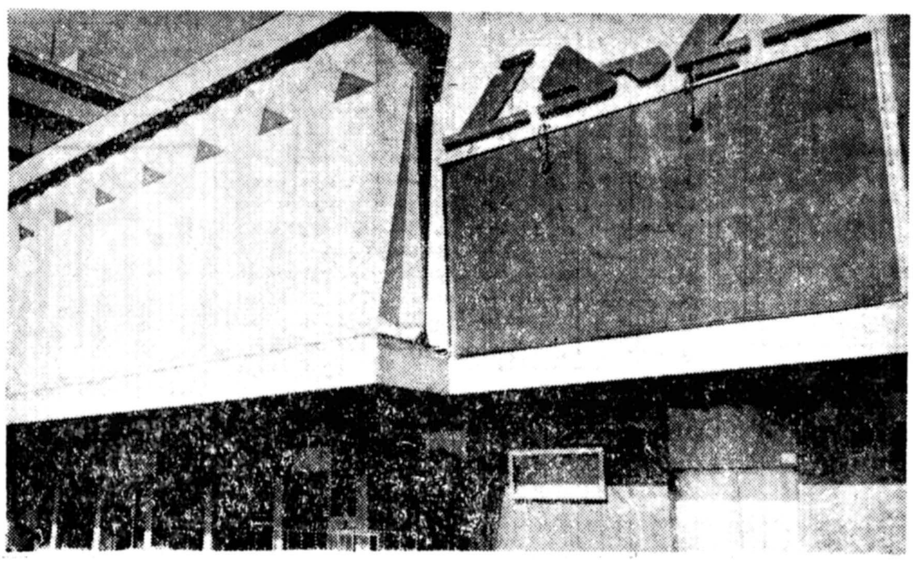

عکس سینما دیاموندرادر ساعت ١١ صبح امروز نشان میدهد ، روز های گذشته‌در برابر این سینما مردم بخاطر دیدن فیلم بسربچه چارلی، چاپلین صف های طویل می‌بستند ، اما امروز نه از پلاکارد چاپلین خبری هست ، نه از ان صفهطویل تماشاگر مشتاق ...

امروز سومین اعتصاب‌عمومی سینما داران ایران طی چهل سال اخیر شکل گرفت و بعد ز مذاکرات طولانی و بی‌ثمر ١٠٨ سینمای تهران تعطیل شد وطی چند روز آینده‌نیز٣١٢سینمای شهرستانها تعطیل خواهدشد.

سینماهای تهران برای‌نخستین بار ٢٦ سال پیش برای تقلیل عوارض شهرداری از ٢٠ درصد به١٠درصد دست به یك‌اعتصاب عمومی زدند که راه به جائی نبرد .

٢٤ سال پیش نیز یکبار دیگر صاحبان سینما در مقابل شهردار وقت ایستادگی کردند. آنزمان قرار بود عوارض بلیت سینما به ٤٠درصد افزایش‌یابد اما به اعتصاب سینماداران این تصمیم عملی نشد .

امروز سومین اعتصاب‌عمومی صاحبان سینما بعد ازجلسات، مذاکرات و تبادل نظر ها که، البته به نتیجه مطلوبی نرسید، شکل گرفت و صاحبان سینما از امروز یکهفته فرصت‌داده‌اند که تصمیم‌گیری نهایی‌در مورد افزایش بهای بلیت سینما ها گرفته شود ، در غیر اینصورت صاحبان سینما تهدید کرده‌اند که سینماهای خود را به پاساژ، پارکینگ و رستوران تبدیل خواهند کرد و حرفه دیگری را برمی‌گزینند .

چه میکنند ؟

عطاءاله روحانی نایب رئیس انجمن سینماداران امروز به اطلاعات گفت : روزانه ٢٥٠‌لی ٣٠٠ هزار نفر جوانهای این شهر جذب سینماها می‌شدند . حالا با تعطیل سینما ها این جوانها چه می‌کنند؟آیا برایشان استخر های شنا تدارك‌دیده‌اند؟ آیا باندازه کافی پارك دراختیار دارند ؟ آیا می‌توانند از زمین های ورزشی استفاده کنند ؟آیا مسئولان امور برای این جوانها و اوقات فراغتشان چاره‌اندیشی کرده اند ؟ از سوی دیگر مادو هزار میلیون ریال سرمایه گذاری کرده‌ایم ، در تهران سینما با ارزش ٢٥ میلیون تومان داریم و سینما هم‌هست که ٢ میلیون تومان ارزش دارد ، ازاین‌سرمایه چه‌حمایتی شده است ؟ من از مقامات مسئول و بخصوص از وزارت فرهنگ و هنر سئوال می‌کنم : فقط یك مورد را بما نشان بدهند که ما را کمك‌کرده‌اند، جزدرد سر و ایجاد مشکل‌برای ماچه دشته‌اند ؟

صحبت فرهنك و هنر برسر نمایش فیلم های خوب است ، آیا معیار این وزارتخانه برای فیلم خوب چیست ؟ اگر منظور از فیلم های خوب فیلمهائی از فلینی، گودار، پازولینی ، برگمان و دیگران است، ما از این فیلمسازان‌فیلم‌واردکرده یم اما وزارت فرهنك و هنر اجازه نمایش به ما نداده است . از سوی دیگر مابارها بوزارت فرهنك و هنر نوشته‌ایم که‌فیلم خوب از نظر شما چیست ؟ به لیست بدهید تا وارد کنندگان را تحت فشار قراردهیم فیلم هائی را وارد کنند که مورد نظر شمست اما پاسخ‌نداده‌اند و حالا کوشش می‌کنند مردم را علیه مابشورانند .

از سوی دیگر وزارت فرهنگ و هنر که صحبت‌از فیلم خوب می‌کند ، به چه مجوزی همه فیلمهای خوبی را که ما وارد کرده‌ایم ازدم قیچی گذرانده و در نتیجه‌ما را وادار کرده است که به تماشاچی فیلم بی‌سروته‌نشان دهیم .

رضا انوری رئیس هیئت مدیره انجمن سینماداران ضمن تائید سخنان روحانی اضافه کرد که : وزارت فرهنگ و هنر کوشیده‌است همیشه سدی بر سر راه فیلمهای خوب باشد .

مانمایندگان وزارت‌فرهنگ و هنر را به‌روزنامه اطلاعات دعوت می‌کنیم تا در یک میزگرد مسائل را رودررو با آنها درمیان‌بگذاریم و موانعی را که در راه نمایش آثار خوب‌سینمائی‌ایجاد کرده‌اند روشن کنیم.

انوری افزود : بهرتقدیر ما سینماها را تعطیل کردیم، شاید هم عطای این کار را به لقایش ببخشیم. همین‌روزها سینماهای شهرستانها نیز تعطیل خواهند کرد.

بیانیه هیئت علمی پلی تکنیك تهران

هیئت علمی پلی‌تکنیک تهران بیانیه‌ای به این شرح منتشر کرد :

ما امضاء کنندگان :اعضای هیئت علمی پلی‌تکنیک تهران ضمن ابراز پشتیبانی و حمایت کامل از اهداف استادان دانشگاه صنعتی آریامهر ، روشهای اعمال شده از طرف مسئولان از قبیل سکوت در برابر خواسته ها ، تعطیل نهار خوری ، قطع حقوق و اقدام به اخراج اعضاء هیئت علمی را قابل تحمل ندانسته و اعلام میدارد که این گونه اعمال باعث رکود آموزش و بلاتکلیفی استادان و دانشجویان گردیده است . لذا مصرا تقاضای رسیدگی به‌خواسته های منطقی استادان آن دانشگاه را دارد .

انفجار گاز،جوان ۱۸ ساله‌ای راکشت

مشهد ـ خبرنگار اطلاعات

انفجار گاز ، زیر زمین خانه‌ای را در خیابان «محمد رضا شاه » مشهدبه آتش‌کشید و جوان ١٨ ساله‌ای درمیان شعله های آتش جان باخت.

رضا رمضانی که از این‌زیر زمین به عنوان کارگاه درو پنجره سازی استفاده میکرد، هنگامی که واردزیر زمین‌شده بود تا دستگاه «کاربیت» را روشن کند متوجه نشت گاز شد و با روشن کردن‌کبریت، زیر زمین را به آتش کشید . رضا رمضانی نتوانست خود رانجات دهد و در میان‌شعله های آتش سوخت .

مادر رضا رمضانی نیز که در طبقه بالای این زیر زمین ساکن بود دچار سوختگی‌شد و به بیمارستان انتقال یافت. عکس اجتماع مردم ومامووران را پس از آتش سوزی نشان می‌دهد .

یک امریکائی از قله دماوند پرواز میکند

یک آمریکائی ٨صبح‌فردا طی مراسم خاصی از قله دماوند با «کایت» خود را رها می‌کندوبسوی سواحل مازندران به‌پرواز درمی‌آید.

ترتیب پرواز این‌امریکائی را از قله دماوند «تل‌فیلم» وابسته به سازمان رادیو تلویزیون ملی ایران داده است. پرواز در ساعت ٨ صبح ازمرینه ـ قله‌دماوند ـ شروع‌میشود که ٨٥کیلومتر را در ارتفاع ٤٧٩٥ پا باید طی کند و دربرخزر علمده یا رامسر فرود آید . یک گروه فیلمبرداری فرانسوی و یک گروه فیلمبردار از ایران با هلیکوپتر تمام مسافت پرواز را فیلمبرداری خواهند کرد.

این آمریکائی رودی ـ کیشازی نام دارد و ٩ سال است که سابقه پرواز با کایت دارد. سال ١٩٧٥یکبار از قله دماوند پرواز کرده‌و پس از طی ٢٤ کیلومتربعلت شکستن کایت نتوانست به پروازش ادامه دهد و اگر این‌بار موفق شود این‌مسافت را طی کند رکورد جهانی‌را شکسته است .

کلیه مراسم این پرواز بعدا از تلویزیون ملی ایران پخش خواهد شد.

تغییرات مهم در وزارت نیرو

احمدعلی صادق وزیری مدیر عامل توانیر

مدیران عامل شرکت توانیر، آب منطقه‌ای فارس ، سرپرست آب منطقه‌ای اصفهان‌و چندتن از مدیران وزارت نیرو تعیین شدند . این انتصابات بشرح زیر است :

آقایان احمد علی صادق وزیری مدیر عامل شرکت توانیر ـ محمد قاضی نوری مدیر کل‌دفترآبهای سطحی‌ـ علی اصغر معنوی مدیرعامل سازمان آب منطقه فارس ـ محمد باقر قلیزاده مدیر کل دفتر مهندس آب ـ آرش کوچکپور مدیر کل دفتر آبهای زیر زمینی ـ فرهاد اسفندیاری مدیر کل دفتر کنترل پروژه ها ـ حبیب‌اله جوادی مدیر کل دفترنظارت براموربهره برداری و عبدالرضا سلیمانی سرپرست آب منطقه‌ای اصفهان .

۶ سرنشین دواتومبیل کشته شدند

تبریز ـ خبرنگار اطلاعات

در یک حادثه رانندگی در راه تبریز ـ مرند ٦ نفرکشته و ٤ نفر بشدت‌مجروح‌شدند. پیکان شماره ٩٤٩١٨ تهران‌ـ الف که از تهران عازم ماکو بود در ٤٠ کیلو متری تبریزـ مرند با پژو شماره ١٢٤٢٤ـ تهران بشدت برخورد کرد .

در این حادثه ٦ نفر از سرنشینان ٢ اتومبیل کشته شدند و ٤ نفر بشدت آسیب دیدند و به بیمارستان «پهلوی» تبریز انتقال یافتند .

٤ نفر از قربانیان حادثه‌که سرنشینان پیکان‌بودند ،سدیه، غلام ، شهلا و محمد آبکار نام داشتند و تاکنون ٢ قربانی دیگر که سرنشینان اتومبیل پژو بودند،شناسایی نشده‌اند، مجروحان حادثه علی آبکار ـ راننده پیکان‌ـو ٣ سرنشین آن بنام های رامین ، هایده و حمید هستند .

بزرگترین دامداری کلاچای سوخت

رضا محله کلاچای ـخبرنگار اطلاعات :

بزرگترین دامداری منطقه رضا محله کلاچای به علت نامعلومی‌آتش‌گرفت ومتجاوز از دویست‌هزارتومان‌خسارت به‌بار آمد .

دامداری که در اراضی وسیع «گاماسب گرسیه» رضا محله کلاچای قرار داردمتعلق به شخصی بنام‌اسداله علیزاده سیاهکلرودی است .

در جریان آتش سوزی تقریبا‌تمام‌جایگاه های نگهداری دام و تاسیسات دامداری سوخت و از بین رفت .

مقابل پاسگاه ژاندارمری مردی با چاقو کشته شد !

بم ـ خبرنگاراطلاعات

در نزاعی که بین دونفر در مقابل پاسگاه ژاندارمری «رحمت آباد ریگان » بم رخداد یکی از آنها با ضربات چاقوی دیگری کشته شد .

نزاع بین دو راننده‌مینی بوس بنامهای داود بارانی ٣٥ ساله و ناصر بارانی٣٠ ساله در پی اختلاف برسر مسافرکشی رخ داد و طی آن داودبارانی با ضربات چاقو ناصر بارانی را بشدت مجروح ساخت .

مجروح بلافاصله به بیمارستان بم انتقال یافت امابیش ازرسیدن‌به‌بیمارستان بعلت شدت جراحات وارده بین راه جان سپرد .

داود بارانی باتهام قتل دستگیر و پس از اعزام به بم زندانی شد .

بشقاب پرنده،در آسمان تهران!

دیشب یک جسم پرنده نورانی در آسمان ساوه‌و تهران پدیدار شد .

دیشب عده‌زیادی ازاهالی تهران‌دریشت بام‌ها، نظاره‌گر جسم پرنده نورانی بودندکه از شرق تهران بسوی غرب وطرف ساوه حرکت میکرد.

گروهی ازساکنان تهران، پرواز شیئی نورانی را که گفته میشود بشقاب پرنده بود، با تلفن به برج مراقبت فرودگاه مهرآباد و رادیو تهران اطلاع دادند.

قائم‌مقامی، مدیر عامل رادیو تهران و دیگرکارکنان رادیو ، با آگاهی از پدیدار شدن بشقاب پرنده درآسمان تهران ، به پشت بام رفتندو شاهد پرواز بشقاب پرنده شدند.

مقام‌های برج مراقبت باتائید دیده شدن جسم پرنده نورانی در آسمان تهران، اعلام کردند شیئی نورانی یک ٦ ضلعی بودکه عکسهای نظیری از آن ، در روزنامه اطلاعات و مجله جوانان چاپ شده است .

مقامهای برج مراقبت فرودگاه مهرآباد در تائید گفته‌های خود اضافه کردند که از جسم پرنده سفینه‌های جدا میشد و پس از چند دقیقه دوباره به سفینه‌اصلی می‌پیوست .

ماموران برج مراقبت فرودگاه مهرآباد ، بشقاب پرنده را با دوربین و چشم مسلح بوضوح دیدند.

درپی دیده شدن شیئی نورانی در آسمان تهران ، یک هواپیمای شکاری از فرودگاه مهرآباد به پرواز درآمد اما چیزی‌را درآسمان نیافت. اما حرکت جسم‌پرنده نورانی، روی صفحه رادار فرودگاه مهرآباد ، ظاهر شد .

اختلال دستگاهها

خابان هواپیمای لوفت‌ـ هانزا پرواز ٦٠٠، ساعت‌سه بامداد امروز ، گزارش‌داد که یک شیئی نورانی را در آسمان تهران دیده و برای چندلحظه دستگاههای هدایت کننده هواپیما و ناوبری و دستگاههای رادار ، از کار افتاده است .

به باغداران مساعده داده‌میشود

وزارت کشاورزی‌وعمران روستائی اعلام کرد : که بمنظور جلوگیری از زیان باغداران کشور که بعلت‌بیثبات مالی و عدم اطمینان از بازار فروش ناگزیر محصول خود را پیش فروش‌میکنند،ترتیبی داده شده است تا نیاز مالی باغداران با پرداخت مساعده برطرف شود .

وزارت کشاورزی برنامه خرید مرکبات کشور را به میزان ١٢٠ هزار تن از اول آذرماه در شمال و از اول آبانماه در جنوب ، آغاز خواهد کرد و ده روز قبل از خرید محصول باغداران، مناطق خرید براساس احتیاجات محل‌تعیین‌خواهد شد .

وزارت کشاورزی‌وعمران روستائی اعلام کرده است باغداران می‌توانند بابسته‌بندی پرتقال در چهار درجه و تحویل به مراکز خرید شرکت های تعاونی ، بدون نگرانی ، محصول خود را بفروش‌رسانند و بدست سلف خرها ندهند .

اختلاف در کنفرانس اوپك

لندن ـرویتر : کارشناسان مالی سازمان های صادرکننده نفت (اوپک) دیروز در لندن تشکیل‌جلسه دادند وکوشیدند تا برای جلوگیری از کاهش ارزش قیمت نفت که براثر تنزل دلار حاصل شده است راه حلی بجویند .

١٣ کشورعضو اوپک‌طبق تخمین کارشناسان نفتی ١٥در صد از قدرت درآمد نفتی‌خود را براثر کاهش ارزش دلاراز ١٩٧٧ ببعد از دست داده‌اند .

موضوع ثابت نگهداشتن بهای نفت و تعیین راه حلی‌که به دلار بستگی نداشته باشد در کنفرانس وزیران اوپک‌که در ژنو تشکیل شده بود نیز مطرح شد .

تصمیم دیروز اوپک به کنفرانس اقتصادی بن که اواخر این هفته کار خود را آغاز کرد مستقیما بستگی‌دارد ثابت نگهداشتن‌ارزها وذخیره منابع انرژی از اولی ترین مسایل رهبران ایالات متحده، ژاپن ، کانادا ، آلمان‌غربی، انگلستان ، فرانسه وایتالیا است .

گزارش دیگری از لندن حاکی است‌که‌جلسه‌کارشناسان نفتی اوپک که به ریاست وزیر نفت کویت در پشت در های بسته در لندن هتل تشکیل‌شده بود تاکنون بهیچ نتیجه‌ای نرسیده است.

۵ هزار زندانی در عراق آزاد میشوند

بغداد ـ خبرگزاری عراق گزارش داد که بیش از پنج هزار تن از زندانیان عراقی بموجب فرمان عفو عمومی‌که بمناسبت سالروز انقلاب ١٤و ١٧ ژوئیه صادر شده آزاد خواهند شد .

تصمیم شورای‌انقلاب عراق شامل کسانی‌که‌باتهام‌جاسوسی و خرابکاری در منطقه خود‌ـ مختار عراق محکوم شده‌اند نخواهد شد و بیشتر مشمول زندانیانی است که بیش از شصت سال دارند و یا نیمی از دوران زندانی خود را گذرانیده‌اند .

دو هزار و هشتصد و سی و پنج نفر از زندانیان که مشمول فرمان عفو عمومی شده‌اند بامدادامروز آزاد شده‌اند و بقیه در روزهای آینده آزاد خواهند شد .

شرایط و تاریخ شرکت در امتحانات ورودی مراکز تربیت معلم فنی و حرفه‌ای

وزارت آموزش و پرورش امروز شرایط و تاریخ شرکت درامتحانات ورودی مراکز تربیت معلم فنی و حرفه‌ای (فوق‌دیپلم)را اعلام کرد .

در این مراکز از بین دارندگان دیپلم کامل‌متوسطه نظام قدیم وجدیدو براساس سهمیه هریک از ادارات آموزش و پرورش استانها از طریق‌امتحانات‌ورودی و مصاحبه عده‌ای بعنوان کار آموز انتخاب می‌شوند .

شرایط ثبت نام در مراکز فوق عبارتست از : تابعیت دولت شاهنشاهی ایران، داشتن سلامت کامل‌جسمی‌و روانی و نداشتن نقص عضوی و رفتاری مشهودکه مانع انجام کار معلمی‌باشد، نداشتن تعهد خدمت یا اشتغال در سازمانهای‌دولتی یا وابسته به دولت از اول شهریور ماه ٢٥٣٧ ارائه خواهد داد .

داوطلبان شرکت در این امتحانات باید مدارک مورد نیاز را براساس اطلاعیه‌ای که در روزنامه چاپ می شود و یا با مراجعه به اداره آموزش و پرورش محل تهیه‌کنند و تا دوشنبه ١٦ مردادماه سال جاری به مراکزی که مایل به تحصیل در آنها هستند ارسال‌دارند. امتحانات این مراکز در صبح جمعه سوم شهریور ماه‌سال‌جاری‌انجام می‌شود.

۶ نفر کشته و ۱۱ نفر مجروح شدند

طی چند حادثه در چند شهر ٦ نفر کشته و ١١ نفر مجروح شدند .

● بابل ـ تانکر ٣٥٧٣٢ تهران ـ ج براندگی حسین غریب در خیابان «شاهی»بابل زنی بنام عالیه تلیکی را که یک بچه بیست روزه در بغل داشت زیر گرفت و کشت .

در این حادثه کودک بشدت مجروح‌و دربیمارستان بستری شد .

● اصفهان ـزن ٤٥ ساله‌ای بنام « گلنار هاشمی» ساکن روستای « ظلم‌آباد » چهار محال و بختیاری بخاطر اینکه پسر بزرگش‌ازاوحرف شنوی نداشت خود راکشت چون‌مرگ این‌زن‌مشکوک بنظر میرسید ماموران ژاندارمری تحقیقاتی را در این زمینه آغاز کردند .

● اصفهان ـ دوچرخه سواری بنام سیدرضاهاشمی اهل‌وساکن‌روستای«کوشک» از توابع « درچه » اصفهان که برای آبیاری عازم مزرعه بود با دوچرخه بداخل یک چاه سقوط کرد و کشته شد .

● اصفهان ـ جمشیدامیری ٣ ساله هنگام بازی در کنار نهر آب «فارسان» شهرکرد بداخل آن افتاد و خفه شد.

● بندر عباس ـ وانت بار ٦٢١٦٧ ـبندرعباس‌برانندگی چراغ فروغیان در ٦٥ کیلو متری جاده بندر عباس ـبندر لنگه بعلت‌سرعت‌زیادو ژگون شد .

در این حادثه رجب فرامرزی یکی از سرنشینان وانت کشته و ده نفر دیگر که جراحاتی برداشته بودند بیمارستان ثریای بندر عباس انتقال یافتند .

● غلامحسین حسنی ٣٢ ساله کارمند صنایع فولاد بندر عباس که در یک حادثه رانندگی بشدت مجروح‌شده بود در راه انتقال به تهران درگذشت .

وی با یک هواپیمای اختصاصی به تهران منتقل میشد که بعلت‌شدت‌جراحات وارده بین راه جان سپرد.

اعضای انجمن شهر هم می‌دانند که انجمن هیچ قدرتی ندارد!

نه مردم، نه شهرداری، نه مقامات هیچکس برای انجمن شهر تره خرد نمی‌کند!

نزدیک به پنج میلیون مردم تهران با نمایندگان شهری خود سازگاری ندارند، چرا که این پارلمان شهری، برای انها، کاری انجام نداده، نیازهایشان را بدون جواب گذاشته و شکایاتشان را هم...

چرا که انجمن شهر تهران، قدرت ندارد. چرا قدرت ندارد؟ برای انکه بین مردم پایگاه ندارد، چرا اختیار ندارد؟ برای انکه همه اختیاراتی را هم که داشته، تفویض کرده تا جایی که بقول یکی از نمایندگانش حالا به صورت «مهرلاستیکی» در آمده است.

اعضای انجمن شهر، به تعبیری ـ بسیار دقیق و مستدل ـ مردم یک شهر هستند. نمایندگان مردم یک شهر. انچه در جلسات انجمن می گذرد باید در جهت صلاح و خیرخواهی مردم یک شهر باشد، ولی عملا، حالا انجمن های شهر، چیزی شده‌اند رودر روی مردم و اگر کاملا این عنوان درست نباشد، تا حدودی چنین است. این را ما نمی گوئیم، خود اعضای انجمن ها نیز همین عقیده را دارند. حرفهایشان را در اینجا می خوانیم:

محمد علومی

کاظم صدقیانی زاده

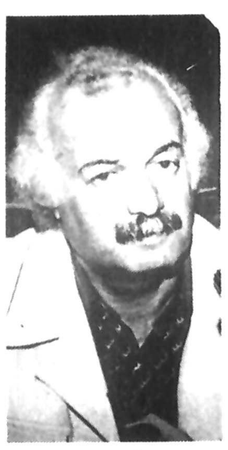
فرهنگ فرهی

ابراهیم اقازاده

باقر رفیعی طاری

داود فلاح مقدم

یدالله ذبیحیان

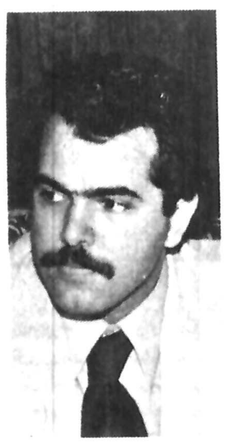
حمید همایون

حمید همایون (روزنامه نگار) می گوید:

مساله‌ای که هم اکنون بین گروههای زیادی از مردم بعنوان یک سئوال مطرح شده، بی اعتنایی شهرداری نسبت به انجمن شهر است، چرا که در دوره اخیر، از طرف بعضی از نمایندگان انجمن پیشنهادهای زیادی در جهت انجام خواستهای مردم مطرح شده که همه انها هم به شهرداری ارسال شده است، ولی تا کنون دیده نشده که این پیشنهادها بصورت لایحه از طرف شهرداری به انجمن شهر تسلیم شود، این چیزی، جز بی اعتنایی مسئولان را به انجمن شهر نمیرساند.

مساله دیگر این که آن مقدار وعده هایی که به مردم داده شده و پیشنهادهایی که به تصویب انجمن شهر رسانده شده، نه فقط انجام نشده بلکه درباره چگونگی انجام ان هم پیگیری نشده است. انجمن شهر هیچوقت سئوال نکرده ان اعتباراتی را که شهرداری برای انجام کارها درخواست کرده و به تصویب هم رسانده، چه شده؟ چگونه خرج شده و نتیجه‌اش چه بوده است؟ آیا انجمن شهر به همین اکتفا میکند که شهرداری فقط لایحه‌ای را تسلیم کند، اعتبارش را بگیرد و برود؟ یا انکه میخواهد طرحی را که بتصویب رسانده پیاده و اجرا شود؟ طرح هایی که چون غالبا در اتاق های دربسته روی آن تصمیم گیری شده زیاد هم مفید و موثر نبوده است اما همین ها را هم اجرا نکرده‌اند، چرا؟ این روش کار، نوعی بی اعتنایی به مردم شهر خواهد بود اگر اعضای انجمن شهر فکر میکنند که قدرت انرا هیچ قدرت و اختیاری ندارند. روزی که ما به نمایندگی مردم انتخاب شدیم، عوامل و دلایلی که منجر به تاسیس انجمن شهر شد رسالت ها و ماموریت هایی که بر عهده انجمن شهر گذاشته شد حتی برای داوطلبان عضویت انجمن شهر هم ناشناخته بود.

انجمن شهر فقط برای بررسی پیشنهادهای شهرداری تشکیل نشده است چرا که اگر انجمن شهر وجود نداشت و شهرداری مسائل خود را با چند نفر متخصص یا کارمند خود مطرح میکرد، زیاد هم تفاوتی با وضع فعلی نداشت، بنابراین غرض از تشکیل انجمن شهر بررسی پیشنهادهای شهرداری مبنی بر ارتقاء فلان کارمند به گروه ۱۵ یا تعویض و تغییر فلان مامور نیست، تشکیل انجمن شهر ایجاد ارتباط وسیع با توده های مردم، برانگیختن انها به

وسئوال بعدی این است که شما بعنوان نماینده انجمن شهر ـ اعتقادات و منطق خودتان که مورد تایید هم هست تا کنون چه ساعت از روز یا هفته و ماه را به میان مردم مثلا جنوب شهر رفته‌اید، چون ما همه این مطالب را قبول داریم اما باید بالاخره از یک جا شروع شود، شما نمیتوانستید اغازگر این مساله، یعنی ایجاد ارتباط بین مردم و انجمن شهر باشید؟

دور از مردم چرا؟

فلاح مقدم نماینده مجلس شورایملی و متخصص مسائل شهری. بحث را دنبال میکند که من بخاطر اینکه دو دوره نماینده انجمن شهر بوده‌ام و حالا هم این افتخار را در مجلس شورایملی دارم، یک سئوال را مطرح میکنم. اینکه چرا با مردم تماس ندارید.

هرگز اتفاق نیفتاده که انجمن شهر، در جنوب تهران و در میان مردم و با حضور آنان جلسه تشکیل دهد، چرا؟

مشارکت بیشتر است، اما مردم به شما که نماینده منتخب مردم هستید و با آراء این مردم به پارلمان شهری راه یافته‌اید، میتوانستید جلسات انجمن شهر را کرارا به جنوب شهر ببرید و بین مردم تشکیل دهید و هیچکس هم از این کار ممانعت نمیکرد شما میتوانستید در انجا و در بین مردم انتقادات سازنده خودتان را عنوان ندارند تا در خواستهای انها دفاع کنند. پس چه کاری میتوانند انجام بدهند. بگذارید یک نمونه‌اش را ذکر کنم: در سال ۱۳۴۸ شهرداری طرحی را با اعتبار خاصی برای احداث پارکینگ چند طبقه در میدان ۲۵ شهریور در انجمن شهر مطرح میکند، اعتبار آن هم بتصویب میرسد ولی هنوز کوچکترین اقدامی برای احداث این پارکینگ صورت نگرفته و معلوم نیست که اعتبار آن در کجا و چگونه بخرج رسیده است؟

این پارکینگ اگر در آنروز فرضا با پنج میلیون تومان ساخته میشد، شاید امروز پنجاه میلیون تومان هم برای احداث آن کافی نباشد، چه کسی میتواند مسئولیت این ضرر و زیان را بعهده بگیرد؟

انجمن شهردر بین مردم پایگاه ندارد

فرهنگ فرهی نماینده انجمن شهر پایتخت پاسخ میدهد: همه اینها بدلیل این است که انجمن شهر پایتخت. قدرت ندارد، چرا قدرت ندارد باز هم بدلیل آن است که در میان مردم پایگاه ندارد، این حرف را بارها گفته‌ایم ولی بعضی از دوستان و همکاران تصور میکنند طرح این مسائل، توهین به انها خواهد بود، در حالیکه خودشان هم میدانند در لباس نمایندگی مرده در پارلمان شهری بصورت یک پشتوانه. برای ما نخواهند بود.

وقتی انجمن شهر فاقد این پشتوانه و پایگاه باشد، انوقت شهرداری هم بجای طرح مسائل در انجمن شهر، به مصاحبه مطبوعاتی میپردازد و ما باید از طریق جراید با مسائل شهر و شهرداری اشنا شویم. هم اکنون بسیاری از وظایفی را که باید بعهده انجمن شهر باشد. از دست ما خارج ساخته‌اند در حالیکه انجمن شهر باید جوابگوی مشکلات و مراجعات مردم باشد. این وظایف غالبا به سازمان های دیگری واگذار شده حالا اگر این انجمن قدرت قانونی و توانایی لازم را ندارد، باید یک انجمن شهر قوی تشکیل شود تا مسائل را که مثلا در شورای گسترش شهر مطرح میشود، در انجمن به مطالعه و بررسی بگذارند.

چرا انجمن در ایجاد ارتباط مردمی، پیشگام نبوده است

یدالله ذبیحیان روزنامه نگار معترضانه میگوید:

پس از شنیدن مطالب آقای فرهی، این سئوال جنبی برای من مطرح شده است که چرا آقای فرهنگ فرهی با شناخت دقیق و گسترده‌ای که از مسائل انجمن شهر دارند، این مساله ناتوانی قانون انجمن شهر را تا کنون مطرح نکرده‌اند.

میگردید اگر هر گوشه‌ای از این مشکلات حل میشد، بخودی خود موفقیتی بود، من هم معتقدم که ارتباط و رابطه شما در این دوره بخصوص با مردم شهر خیلی کم بوده است.

اقای همایون سئوال کردند که چرا نمایندگان طرحی پیشنهاد نکرده‌اند یا اگر پیشنهاد کرده‌اند چرا در بایگانی های شهرداری خاک میخورد، این بخاطر نارسایی قانون است که اجازه نمیدهد نماینده انجمن شهر طرحی را به تصویب برساند، بهمین علت شهرداری تا امروز به این مساله توجهی نکرده و فکر هم میکنم که اگر نارسائی قانون مرتفع شود درآینده هم این توجه بوجود نیاید.

فرهنگ فرهی: تمایل را چه میگوئید؟ اگر انجمن در یک زمینه‌ای تمایل داشته باشد، شهرداری باید به این تمایل پاسخ بدهد.

فلاح مقدم: اگر تمایل در کنار قانون بود و ضمانت اجرا داشت مسائل بخودی خود حل میشد، ولی حالا این ضمانت اجرا وجود ندارد و شهرداری نظرات شما را لازم الاجرا نخیر، لازم الرعایه میداند.

من معتقدم کم کاری انجمن ها، یا قطع رابطه انجمن با مردم دو دلیل دارد، یکی نارسایی قانون است، متاسفانه قانون فعلی تشکیل انجمن های ملی با نیاز امروز جامعه تطبیق نمیکند، تمام اختیارات انجمن شهر در ماده ۴۵ قانون شهرداری ها محدود شده اما بلافاصله ماده ۴۶ همین قانون، اختیارات ماده قبل را هم لوث میکند، یعنی نماینده انجمن شهر آن چنان قدرتی ندارد که بتواند طرح بدهد و نظرات خودش را با تصویب سایر نمایندگان اعمال کند.

اما سوای نارسایی قانون، آنجایی هم که انجمن شهر طبق قانون اختیاراتی داشته، این اختیارات را از خود سلب کرده و به دیگران تفویض کرده است.

مثلا شهرداری طرح جامع را به انجمن تسلیم کرده ولی طرح تفصیلی را که جزئیات امر را ارائه میکند، به انجمن نیاورده و از انجمن این اختیار را گرفته است که تغییرات طرح تفصیلی را در شورای هماهنگی که شرکت میکند ولی حق رای ندارد پس قسمت زیادی از این مشکلات به سبب آن است که انجمن هم در بسیاری از موارد، از خود کوتاهی نشان داده و سلب اختیار کرده است بنابر این انجمن شهر نباید به این مساله رضایت میداد چون در سطح مملکت هم کلیه قوانین و مقررات به مجلسین تسلیم میشود تا پس از مطالعه و بررسی و تصویب بمرحله اجرا در آید، شهرداری هم باید از روش دولت پیروی کند و توقع نداشته باشد که همه اختیارات را به خودش اختصاص دهد.

فقط مکاتبه

فرهنگ فرهی نماینده انجمن شهر بر افروخته پاسخ میدهد: مساله ارتباطی شخصی من با مردم مطرح نیست چرا که بین من و مردم، ارتباط دایمی و مستمر برقرار است، بعلاوه شاید خیلی از نمایندگان انجمن شهر، تک تک و جدا از هم در کانون ها و مراکز تجمع مردم. با آنها تماس دارند ولی حرف من این است که انجمن در شکل کلی خودش، از مردم فاصله گرفته است.

اینکه چرا این مسائل را طرح کرده‌ام، من هیچوقت نمیدانستم که قانون سال ۳۴ انجمن شهر میتواند مورد استناد رئیس انجمن شهر قرار گیرد، برای آنکه نماینده انجمن نتواند در مسائل مختلف صحبت کند.

بعد از سال ۳۴ بارها رهبران مملکت در باره وظایف نمایندگان انجمن دستورهایی داده‌اند حتی دستورات صادره شخص اول مملکت بالای سر رئیس. در اتاق کارش نصب شده است، پس این قانون هیچوقت مورد استناد قرار نمیگرفت تا در باره مفاد آن صحبت شود، بعلاوه بارها نقایص قانون را مطرح کرده‌ایم ولی پاسخ داده‌اند که در باره آن با وزارت کشور مکاتبه کرده‌اند.

تماس فردی، نه گروهی

ابراهیم آقازاده‌سرور نماینده سازمان کارگران ایران میگوید:

انچه که من میگویم عقیده شخصی خودم است و مسئولیت انرا هم قبول دارم. اگر انجمن شهر در مجموع با مردم تماس نداشته و بصورت تیمی با مردم محلات سرو کار نداشته ولی نمایندگان انجمن، بصورت فردی با همه مردم در تماس بوده‌اند و مشکلات آنها را بارها در جلسات علنی انجمن مطرح کرده‌اند، ولی یک مساله را باید قبول کنیم، اینکه هنوز مسئولان ما برای پذیرش درخواستهای مردم انعطاف لازم پیدا نکرده‌اند، ما همه مشکلات را بارها مطرح کرده‌ایم اما وقتی که این مشکلات مطرح میشود و پیگیری هم میشود ولی به نتیجه نمیرسد، چه میتوانیم بکنیم؟

در باره نقایص و نارسایی های قانون، شهرداری بارها صحبت کرده‌ایم، چرا که ماده ۴۶ قانون شهرداری ها فقط به ما دلخوشی داده است که نماینده انجمن شهر هستیم چون همه اختیارات را از ما گرفته است ما در کمیسیون بازرسی انجمن شهر، بارها جلوی اجحافات ماموران شهرداری را گرفته‌ایم و بارها خطاهای ماموران شهرداری را منعکس کرده‌ایم. اینکه گفته میشود که چرا جلسات علنی انجمن را به محلات نبرده‌ایم منع قانونی دارد، چون قانون صراحت دارد که جلسات علنی انجمن باید در تالار محل انجمن شهر تشکیل شود و اگر در جای دیگر جلسات خود را تشکیل بدهیم مصوباتش جنبه قانونی ندارد. مساله تاخیر در احداث پارکینگ ۲۵ شهریور را

شرکت کنندگان در این بحث، بی پرده نکات ضعف انجمن های شهر را با نماینده ما در میان گذاشتند و اعضای انجمن که در جلسه شرکت داشتند به سؤالات روزنامه نگاران، صریح پاسخ گفتند: انجمن شهر قدرت ندارد!

ندارند تا در کسوت نمایندگی مردم. از خواستهای انها دفاع کنند. پس چه کاری میتوانند انجام بدهند. بگذارید یک نمونه‌اش را ذکر کنم: در سال ۱۳۴۸ شهرداری طرحی را با اعتبار خاصی برای احداث پارکینگ چند طبقه در میدان ۲۵ شهریور در انجمن شهر مطرح میکند، اعتبار آن هم بتصویب میرسد ولی هنوز کوچکترین اقدامی برای احداث این پارکینگ صورت نگرفته و معلوم نیست که اعتبار آن در کجا و چگونه بخرج رسیده است؟

این پارکینگ اگر در آنروز فرضا با پنج میلیون تومان ساخته میشد، شاید امروز پنجاه میلیون تومان هم برای احداث آن کافی نباشد، چه کسی میتواند مسئولیت این ضرر و زیان را بعهده بگیرد؟

انجمن شهردر بین مردم پایگاه ندارد

فرهنگ فرهی نماینده انجمن شهر پایتخت پاسخ میدهد: همه اینها بدلیل این است که انجمن شهر پایتخت. قدرت ندارد، چرا قدرت ندارد باز هم بدلیل آن است که در میان مردم پایگاه ندارد، این حرف را بارها گفته‌ایم ولی بعضی از دوستان و همکاران تصور میکنند طرح این مسائل، توهین به انها خواهد بود، در حالیکه خودشان هم میدانند در لباس نمایندگی مرده در پارلمان شهری

چرا قدرت انجمن کاهش پیدا کرده است

روزنامه اطلاعات: آقای آقا زاده بعنوان رئیس کمیسیون بازرسی انجمن شهر، مطالبی عنوان کردند که مورد قبول همه ما هم هست اما مساله دیگری هم هست اینکه شما و اعضای کمیسیون بازرسی در دو سه هفته قبل پرونده شهرک چشمه را مطالبه کرده بودید ولی دبیرخانه از تحویل آن خودداری کرد، حتی شنیده شد که در اینمورد کتبا به رئیس انجمن گزارش داده‌اید، اما گزارش شما بایگانی شد و باز هم از تحویل پرونده شهرک چشمه خودداری کردند، نظیر چنین اعمالی تاکنون زیاد دیده شده است از طرف دیگر درهمین یکی دو جلسه اخیر درست دراخرین لحظات پایان جلسه علنی ناگهان و بدون مقدمه. کلاسه دو پرونده را مطرح و درخواست تصویب

شرکت کنندگان در این بحث:
داود فلاح مقدم ـ نماینده مجلس شورای ملی
یدالله ذبیحیان و حمید همایون ـ روزنامه نگار
محمد علومی، کاظم صدقیانی‌زاده، فرهنگ فرهی، زهتاب فرد، ابراهیم آقازاده و باقر رفیعی طاری نمایندگان انجمن شهر پایتخت

انرا کردند و نمایندگان انجمن هم در بین سرو صداهای ختم جلسه و بدون انکه بدانند به چه مساله‌ای رای میدهند از کنار آن گذشتند تا به اصطلاح به تصویب رسید.

از طرفی بارها دیده‌ایم، این مسأله حتی ضرب المثل شده است که بعضی از نمایندگان انجمن به هنگام رای گیری در مسائل مورد توجه مردم بگونه‌ای می نشینند، یعنی آنکه، دستشان را تکیه گاه صورت و چانه خودشاز میسازند تا رئیس رای او را بعنوان موافق به حساب آورد در صورتیکه ظاهرامر نشان میدهد که او در رای گیری شرکت نکرده است.

بگذارید صراحت بیشتری داشته باشیم بعضی از کسانی که گاهی در جلسات علنی از «گذشته» انتقاد میکنند در همان گذشته از شهردار وقت تعریف و تمجید میکردند، همان تعریف کنندگان بیک پی، تعریف کننده شهردار امروز و شهردار فردا خواهند بود پس چرا از دیگران گله میکنید؟

به این دلایل است که اختیارات و قدرت انجمن شهر کاهش پیدا میکند

یک مقایسه کوتاه

باقر رفیعی طاری منشی انجمن شهر پایتخت پاسخ میدهد که: نمایندگان انجمن شبانه شناگر ماهری هستند که دست و پایشان را بسته‌اند و توی دریاهاشان ساخته‌اند، چون مقداری از این

بقیه در صفحه ۲۳

سوپرتورز
تورهای تابستانی
والتو
قیمت : مناسب
برنامه : متنوع
سرویس: ممتاز

تورهای ممتاز
SUPER TOURS

مدت	مسیر	حرکت	قیمت به تومان
۲۱روز	لوس‌آنجلس (هالیوود- دیسنی‌لند) نیویورک- لندن	۲۹ تیر ۵- ۱۲- ۱۹- ۲۶ مرداد	۱۱۷۵۰
۱۵روز	لندن- رم	از۲تیرتا۱۰شهریور هر جمعه	۶۸۵۰
۲۲روز	رم- پاریس- لندن	۱۶ تیر تا ۱۰شهریور جمعه‌ها	۹۲۵۰
۱۵روز	۱۵روز اقامت در لندن برای هر هفته اقامت اضافه در لندن	از۲تیرتا۱۰شهریور هرجمعه	۶۹۵۰ ۱۳۵۰
۱۷روز	استانبول- رم- آتن	۱۶- ۲۳تیر ۶- ۲۰مرداد ۳ و ۱۰شهریور	۷۴۰۰
۲۱روز	آمستردام-۳روز سفرخاطره‌انگیز باکشتی دولوکس روی رودخانه‌راین‌از هلند به آلمان-فرانکفورت- لندن و رم	۷-۲۱ مرداد ۴- ۱۸شهریور	۱۱۴۵۰
۲۱روز	وین- آمستردام- لندن- هامبورگ	۲۳- ۳۰تیر ۶- ۱۳- ۲۰مرداد	۱۰۹۵۰
۲۱روز	واشنگتن- سانفرانسیسکو- لاس‌وگاس- لوس‌آنجلس (هالیوود)- بوفالو- (آبشار نیاگارا)- نیویورک- لندن	۱۹- ۲۶ تیر ۲- ۹- ۱۶- ۲۳ ۲۹- مرداد ۶ و ۱۳ شهریور	۱۴۶۵۰
۲۸روز	کپنهاگ- استکهلم- هلسینکی- اسلو- لندن	۱۹- ۲۶تیر- ۲- ۹ (بجای لندن آتن) ۱۶- ۲۳مرداد	۱۴۸۰۰
۲۹روز	رم- بارسلون- لندن- پاریس- هامبورگ	۱۵- ۲۲- ۲۹تیر ۵-۱۲-۱۹-۲۶مرداد ۲- ۹شهریور	۱۲۵۵۰

هتلهای محل اقامت
مسافرین والتو دراروپا وامریکا
پاریس: هتلهای دولوکس کنکورد لافایت- شرایتون- ترمی‌نوس سان‌لازار
هامبورگ: هتل دولوکس پلازا
رم: هتلهای درجه‌یک ممتاز فلورا- رجینا کارلتون
بارسلون: هتلهای دولوکس کالدرون- گریستال
لندن: هتلهای درجه‌یک ممتاز کمبرلند- متروپل- لان‌دانر- کلیستون کورت
فرانکفورت: هتل دولوکس اینتر کنتیناتال
هلسینکی: هتل دولوکس اینتر کنتیناتال
واشنگتن: هتل درجه یک ممتاز می‌فلاور
لاس‌وگاس: هتل هیلتون
لوس‌آنجلس: هتل هیلتون
نیویورک: هتل شرایتون
سانفرانسیسکو: هتلهای دولوکس هیلتون- سانفرانسیس دریک
آژانس تور بستی والتو
خیابان پهلوی نرسیده به تقاطع پارکوی شماره ۱۳۷۴
تلفن ۲۹۰۲۲۴ - ۲۹۰۱۷۰ - ۲۹۴۳۳۱
مشهد: آژانس پارس- خیابان دانشگاه شماره ۲۲۲ تلفن: ۲۴۹۲۴
اصفهان: تراول سرویس مقابل
کرمان: آژانس آفتاب تلفن ۹۹۴۹
آژانس تور بستی موندیال
خیابان شاهرضا- خیابان ویلا شماره ۱۷ تلفن ۸۳۸۳۰۲ - ۸۲۱۹۹۰ - ۸۲۵۳۶۶
توجه: تورهائیکه از جدول حذف گردیده تکمیل نشده خواهشمند است برای شرکت در جلسات معارفه روزهای چهارشنبه قبل از حرکت هر تور در سالن گلدان هتل اینترکنتیناتال حضور بهمرسانند.

بنیانگذار: عباس مسعودی
صاحب امتیاز و مدیر: فرهاد مسعودی
سال پنجاه و سوم
محل اداره: خیابان خیام، ساختمان اطلاعات

تلکس ۲۱۲۳۳۶ـ تلگرافی: اطلاعات. تهران
تلفن ۳۲۸۱

سخن روز

۳ـ حقوق‌ها وهزینه‌ها

حمایت مستمر

گفتیم که تجربه نشان داده است افزایش حقوق کارمندان، معمولا مشکل معیشت آنها را حل نمیکند بلکه خود پاره یی عوارض منفی هم بدنبال میاورد.

در اینصورت زندگی کارمندان را چه گونه میتوان تامین کرد؟ به اعتقاد ما بهترین شیوه برای کمک به کارمندان شاغل وبازنشسته دولت در درجه اول کاستن از بار سنگین هزینه ها ودر مرحله بعد، تاکید بر اقدامات رفاهی بنفع آنهاست.

ابتدا باید ببینیم آن وزنه های سنگین وکمر شکنی که بر شانه های کارمند دولت فشار میاورد وفرصت نمیدهد دخل وخرج خود را متوازن ساخته نفسی به آسودگی بکشد کدامهاست؟

بدون شک سنگین‌ترین رقم هزینه برای آن گروه از کارمندان که خانه شخصی ندارند، کرایه خانه است. رقمی که گاه از پنجاه وشصت درصد حقوق کارمند تجاوز میکند ودر غالب موارد، کارمند علاوه بر آنکه چنین پولی را میپردازد بعلت درگیری با صاحبخانه روز وشب جنگ اعصاب دارد.

حال اگر مجموع اضافه حقوقی را که مثلا در طول بیست سال گذشته به کارمندان دولت پرداخت شده است در نظر آورید ومتوسط آن را محاسبه کنید ومعدل بگیرید خواهید دید «درصد» افزایش کرایه خانه بمراتب افزون برآنست. بعبارت دقیقتر اضافه درآمد کارمندان از بابت افزایش حقوق، چاله همین یک رقم افزایش هزینه را پر نمیکند. پس کارمند میماند با همان حقوق بیست سال پیش وتمامی هزینه های در حال تصاعد! در برابر چنین فشاری، دولت اگر بتواند با اجرای برنامه های وسیع وصحیح خانه سازی یا واگذاری خانه های سازمانی مشکل مسکن را بنفع کارمندان خود حل کند، بطور کلی گره کور معیشت آنها را خواهد گشود. ولی تا زمانی که این هدف تحقق پیدا نکرده باشد چه عیب دارد دولت برای حمایت از کارمند خود ـ طبق ضوابط سنجیده ـ درصد مشخصی از هزینه مسکن او را متعهد شود؟

در بررسی ستون هزینه دفتر زندگی کارمندان، بعد از کرایه خانه به مخارجی بر میخوریم مانند مخارج تحصیل فرزندان کارمند، هزینه خوراک، پوشاک وامثال آن که هر کدام بنوبه خود بار سنگینی است وبا کاستن از این بار، کارمند را از نوعی حمایت مستمر برخوردار خواهیم ساخت.

فرض کنید اگر دولت ـ باز هم تاکید میکنیم برطبق ضوابط دقیق وسنجیده ـ برترتیبی سهمی از این هزینه ها را عهده دار شود یا از طریق تعاونی های واقعی، همانطور که در مورد کادر نیروهای مسلح عمل میشود، حوائج ضروری کارمندان را به بهای ارزانتری در اختیار آنها قرار دهد دیگر نیازی نخواهد بود که هر چند یکبار مسأله افزایش حقوق را بترتیب زیانبخش کنونی پیش بکشیم ودر این فاصله کارمند هم گرفتار باشد وهم ناراضی.

تفسیر سیاسی روز

لبنان در چنگال بحرانی دنباله دار

علیرضا جهانشاهی

گزارشات رسیده از بیروت، پایتخت جنگ زده لبنان حاکی از این است که این شهر در واقع زندگی سیاسی واجتماعی لبنان که تا قبل از آغاز جنگهای داخلی یکی از ارام ترین ممالک خاور میانه عربی بود سخت دچار اضطرابی شده که ناشی از عدم قابلیت رهبران سیاسی لبنان در رو در رو شدن با اوضاع کنونی این کشور میباشد.

• با وجود دهها ملاقات پشت پرده وپیش پرده که میان رهبران سیاسی لبنان طی چندین روز اخیر صورت گرفته هم فورمول مرضی الطرفینی که بتواند اوضاع لبنان را از حالت انفجاری کنونی خارج کند تنها در افکار خوشبین ترین ناظران خودنمائی میکند، اگر چه نمیتوان انکار کرد که نتیجه این ملاقاتها یعنی انصراف الیاس سرکیس از استعفا از مقام ریاست جمهوری با در نظر گرفتن اوضاع لبنان باید بعنوان موفقیتی محسوب گردد چه اگر جناحهای سیاسی مختلف لبنان نمیتوانستند سرکیس را در انصراف از استعفاء مصمم کند تنها بحرانی تر شدن شدید اوضاع حاصل میگردید.

طی هفته ها وروزهای اخیر سیاستمداران لبنانی متعلق به جناحهای مختلف یعنی همان چهره های سیاسی که در سالهای ۱۹۷۵، ۱۹۷۶ بهیچ وجه قادر نبودند جلوی فاجعه جنگ داخلی لبنان را سد کنند یکی از پس از دیگری به دیدار الیاس سرکیس در کاخ ریاست جمهوری می شتابند اگرچه سرکیس فعلا از استعفاء منصرف شده ولی هنوز معلوم نیست چه بر سر شرایطی که او برای این انصراف معین کرده بود آمده است. سرکیس بعنوان شرط اول انصراف از استعفاء خواسته بود که کلیه ارتش های خصوصی وگروههای شبه نظامی مسلحی که طی چند سال اخیر در لبنان همچون قارچ روئیده اند خلع سلاح شوند ودیگر اینکه سی هزار سرباز متعلق به ارتش سوریه که در ماجراهای اخیر لبنان نقش اساسی را بر عهده داشتند از این به بعد مستقیما زیر نظر ریاست جمهوری انجام وظیفه کنند. شک نیست که خلع سلاح گروههای شبه نظامی در لبنان میتواند بزرگترین گام در راه پایان دادن جدی وواقعی به زد وخوردهایی باشد که در بسیاری مواقع عاملان آنها مردان مسلحی هستند که تنها به قدرت تفنگی که در دست دارند معتقدند ورهبران سیاسی تنها نوعی کنترل ظاهری به آنها دارند. در گذشته هم بارها خلع سلاح افراد شبه نظامی در لبنان از سوی جناحهای مختلف مطرح گردیده ولی هیچگاه این ایده به معنی واقعی پیاده نشده است وشک نیست تا زمانی که کلیه سلاحهای موجود در دست این افراد وهمچنین سلاحهای پنهان شده در انبارهای متعلق به جناحهای مختلف تحویل مقامات مسئول لبنانی داده نشود نمیتوان انتظار داشت که هر گونه کوششی در راه آرام کردن اوضاع انفجاری لبنان به نتیجه دلخواه برسد.

حال باید دید الیاس سرکیس تا چه حدی توانسته موافقت جناحهای دیگر را نسبت به خلع سلاح نیروهای آنها جلب کند. شک نیست که مسیحیان لبنان با برخورداری از حمایت نظامی وتدارکاتی اسرائیل حاضر نخواهند بود باین سادگی سلاحهای خود را تحویل داده وبقول خودشان تنها ورق برنده خود را از کف بدهند. از سوی دیگر باید توجه داشت که هر چقدر تهدید به استعفای الیاس سرکیس طولانی تر شود این تهدید از ارزش کمتری در زمینه تاثیر گذاری بر اوضاع سیاسی لبنان برخوردار خواهد بود. نمیتوان انکار کرد که طی دو سال اخیر حکومت تحت رهبری سرکیس هفته به هفته تا حد بیشتری دچار از هم پاشیدگی شده است وممکن است که تهدید فعلی سرکیس در حقیقت آواز قوی حکومت سرکیس باشد. پس از سرکیس در لبنان چه خواهد شد امریست که پیش بینی آن سخت دشوار است چه شک نیست که اسرائیل مصمم است تا زمانی که امید به ادامه مذاکرات صلح با مصر وجود دارد در لبنان شرایطی را ایجاد وحفظ کند که باعث درگیری نظامی سوریه در لبنان گردیده و بدنبالش اجازه ندهد قدرت نظامی خود را معطوف جبهه اسرائیل بکند. بنابراین میتوان دید که با وجود بیانات ضد ونقیض رهبران سیاسی لبنان یک امر کاملا مسلم است وآنهم ادامه داشتن نا محدود بحران این کشور است.

دکتر نهاوندی هم راست گفت هم درست

حسن صدر

اما شهرستانی امروز ، غیر از شهرستانی ۸ سال قبل است

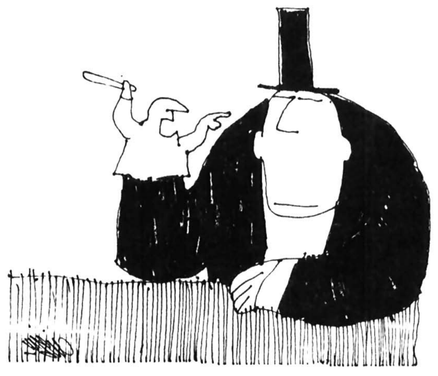

شما هم مثل من تیتر درشت اطلاعات و دیگر جراید پایتخت را درباره گزارش انتقادی شدید ازدستگاه های دولتی خوانده اید و عکس دکتر نهاوندی را درصفحه اول کنار عناوین پرسرو صدای گرانی، تورم، مالیات، اتاقهای اصناف، افزایش قیمت آب و برق و تلفن و تلگراف و فشار کمرشکن، حق بیمه های اجتماعی دیده اید.

من بایتکار دولت و آقای نهاوندی افرین میگویم که به آسانترین راه حل برای فرونشاندن جوش نارضائی هادست یافته اند. آنها به حکم الفضل للمتقدم، باید انصاف داد که استاد مسلم این مکتب آقای هویداست که طی ۱۴ سال نخست وزیری درهر مجمع و انجمنی که لب به سخن گشود، نسبت به مظالم دستگاه های دولتی و ذبح بودن صاحبان دردو رنج، چنان داد سخن داد که برای هیچ ناراضی مجال شکوه و انتقاد نماند.

جاخط استاد معروف ادب و معانی بیان درزبان عرب برای دروغ دوصورت قائل شده یکی آنچه گوینده بان معتقد است، اما این اعتقاد باحقیقی که درخارج وجود دارد، تطبیق نمیکند. دوم آنچه با اعتقاد گوینده سازگار نیست، ولی باواقعیتی که درخارج هست منطبق است. مثال بارزشکل دوم آیه کریمه قرآن است «اذاجائک المنافقون تاآخر ـ آیه اول ازسوره منافقون (سوره ۶۳)

«ای پیمبر منافقین وقتی آمدند پیش توگفتند شهادت میدهیم تو فرستاده خداوندی خداهم میداند تورسول اوئی و خداشهادت میدهد که منافقین دروغ میگویند»

آنچه منافقین میگفتند راست بود ولی چون بآنچه میگفتند معتقد نبودند آنها را دروغگو مینامد.

باتوجه به آنچه گفتم، بنظرمن آقای نهاوندی و همکارانشان بآنچه میگویند معتقدند و در عین حال گفته شان واقعیت دارد بنابراین هم راست گفته اند و هم درست اما.... من شکل سومی برگفته جاخط میافزایم. من فکر میکنم آقای نهاوندی خوب میداند که هیچیک از پیشنهادات باتمام ارزش و اهمیتی که دارد، شدنی نیست!

البته ازنظر زینت بخشی صفحه اول مطبوعات و ابراز همدردی بامردمی که ازاین مشکلات رنج میبرند، بسیار برازنده است، ولی نتیجه‌ای بیش از این نباید انتظار داشت. اکنون یکی دوتا را بررسی کنیم:

الف ـ اطاق اصناف ازبدو تشکیل اثری که نداشت مبارزه باگرانفروشی بود، زیرا اولا، قیمت گزاری مرکز تثبیت قیمتها که اطاق اصناف مامور اجرای آن است دراکثر موارد دوراز منطق و غیرعملی بود، نظیر آجر که برای فروشنده دویست تومان تمام میشد، ولی بایستی ۱۲۰ تومان میفروخت بناچار یامیگفت ندارم یاتفاوت رازیرمیزی میگرفت.

داستان شیشه و صحنه مناظره تلویزیونی رئیس صنف باشیشه فروش و مصرف کننده و قصه «امان اللهی» که میخواست شیشه بقیمت رسمی بخرد و عاقبت بعداز چهارماه سرگردانی صدتومان جریمه خوش باوری خودرا داد و بقیه پول را پس گرفت و افسانه نامه اداره برق باطاق و تمنای نشان دادن فروشنده ای که لوله و مهره ماسوره را بقیمت رسمی بفروشد و صدها مثل و مانند هنوز کهنه نشده است.

ثانیا رشوه خواری بازرسان اطاق بجائی رسید که خودشان ششصدنفر ازهشتصدنفررا اخراج کردند.

ثالثا هدفهای دیگری ازتاسیس اطاق منظور بوده تا آنجا که وزیر بازرگانی نتوانست گریبان مردم را ازچنگ این تشکیلات رها کند.

اکنون آقای نهاوندی که بشدت مورد حمله قرار گرفته و علاوه برعام فریبی، اولیای اطاق درسواد فارسی شان هم شک کرده و گفته اند، بجای گروه بررسی بایستی گروه بررسی کننده میگفتند! چگونه پیشنهاد خودرا عملی میدانند؟

ب ـ سازمان آب نرخ اشعاب را پانصد درصدگران کرده، تااینجا فقط گرانی است، ولی حالا میرسیم بزور گفتن. ازهزار متر پارکینگ هم هشتاد هزارتومان پول میگیرند. اگر منطق زیر بنا مصرف آب است درپارکینگ کسی آب مصرف نمیکند، ولی آیا ازپولی که زیر دندان اولیای سازمان آب مزه کرده باین آسانی صرف نظر میکنند؟

آب و برق زمان حضور وزیر نیرو درتابستان بوشهر برحمت ایزدی پیوسته و ازوزیر جز ابراز تاسف ووعده سالهای آینده کاری ساخته نیست.

ج ـ گرانی تلفن بااینکه چهارصد درصداست، اگر کارتلفن کشورهای غربی را میکرد. قابل تحمل بود. سه چهار پنج سال بعداز فیش گرفتن باید انتظار برد، خرید ازدیگران راهم قدغن کرده اند.

ایکاش آقای مدیر عامل یکبار خودشان ۱۱۸ را میگرفتند. کتاب راهنما چندین سال است منتشر نشده. دوست من گفت یکساعت و نیم مشغول ۱۱۸ شدم، نتیجه نداد، باتاکسی بخانه طرف رفتم دوساعت درراه بندان ماندم خلاصه صبح تاعصر صرف رساندن یک پیغام شد. این همان یکروز کاری است که دیگران صرف ابداع و اختراع میکنند.

دراهواز کیوسک تلفن راه دور دریپاده رو قرار دارد درگرمای ۶۰ درجه تانوبت برسد و تلفن کنید، چند لیتر عرق میریزید، چگونه اداره مخابرات ازساختن یک سالن کولردار ناتوان است؟

***

درمیان ادارات دولتی، شهرداری بمردم نزدیکتر است، بایابد نزدیکتر باشد. دادگستری و محاکم هم چنان عظمتی دارد که قانون اساسی آن را به تنهائی همسر پارلمان و همدوش قوه مجریه یعنی تمام دولت قرارداده، بهمین نسبت هم احترام بعد لیه وتوقع از آن بسیار بیشتر از دیگر ادارات است.

شهرداری شمیران ۱۴ سال قبل خانه مردی را برای اداره امو رمالل. خودیکساله بمامی **۱۲۰۰ تومان** اجاره کرده، نه فقط هنوز **۱۲۰۰ تومان** میدهد، بلکه از چند سال پیش سی **چهل** کارگر کرد را که تحفه جنگ عراق و کردها بودند، در این عمارت منزل داده، **مهمانهای بیابان گرد و چادرنشین، سالن گچ بری شده را با تیغه‌های آجری بچند آلونک تقسیم و در هر یک برای پخت و پز اجاق بندی کرده‌اند.**

اصطلاح «خانه را به پشت سگ بسته‌اند» گویای بلائی است که برسراین خانه آورده اند. و اما از دادو فریاد و سروصدا و بازکردن بیج رادیو تاسرحدامکان گرفته تامنظره زشتی که با لباسهای ژنده و قوطی های مقوائی و سایر لوازم بیابان گردی دربالکن به نمایش گذاشته‌اند. جز با دیدن، قابل توصیف نیست.

مالک پنجسال منتظر ایفای وعده شهرداری به تخلیه خانه ماند. عاقبت ده ماه پیش بعدلیه متوسل شد که تعدی و تفریط اگر مصداقی داشته باشد، اینجااست که محکمه شهرستان شعبه ۴ وقت نه ماهه زودتر نداشت ۱۳ تیرماه جاری وقت داد که قرار معاینه و تحقیق عملی اجرا شود (پرونده ۳۵۰/۳۶) صبح روزبعد معلوم شد در تمام صدو سه شعبه دادگاه شهرستان فقط یک قاضی مجری قرارهست که اوهم مامور پرونده خاصی است که ازطرف مقام مخصوصی توصیه شده، جلسه برای نه ماه دیگر تجدید شد بصورت معترضه بگویم که همه چیز مملکت باهم متناسب است. درگذشته یک قاضی مجری قرارتااخر وقت سه چهارقراراجرا میکرد، ولی امروز قاضی مجری قراربافراغ ازاولی باستراحت میپردازد و مطلقا نگران ناراحتی کسانی که نه ماه است انتظار انروز را کشیده اند نیست.

بهرحال تکلیف صاحب خانه روشن است و اما همسایه های دیوار بدیوار این کاروانسرا که در عین حال انبار بیل و کلنگ و بشکه و زینه و فرغون شکسته پرسروصدا و محل پروخالی کردن کامیونهای شهرداری شمیران است، به تصور اینکه آقای شهرستانی همان شهرستانی هشت سال قبل است شرح بدبختی خودرا به شهردار نوشتند، اثرنکرد. گفتند شاید بنظرایشان نرسیده، تلگراف مفصلی کردند، معلوم شد تلگراف ارجاع شده باداره شهرسازی درایران شهرشمالی!!

تصور نمیکنم سرنوشت شکایات دیگران به ازاین باشد که گذشت.

آقای نهاوندی بخود زحمت ندهید، وزیر دارائی ازمبارزه باتورم و تامین عدالت اجتماعی درتوزیع درآمدها و خودکفائی درتولید محصولات غذائی و افزایش عرضه کالا از طریق واردات (در برنامه پنجساله واردات از ۲۵۳ میلیارد ریال به ۱۰۱۰ میلیارد رسیده ولی صادرات از ۴۳ میلیارد به ۴۱ تنزل یافته) تابلوئی ازرشد و رفاه نقاشی کرده که باید گفت اگر ناراضی یافت شود، عامل بیگانگانی است که چشم دیدن اینهمه رشد مارا ندارند!

ضعف رهبری امریکا یا ضعف دیپلماسی امریکا (۲)

جمال عبدالناصر: چهره‌ای درپس پرده!

دکتر سیدمهدی پیراسته

دکتر سیدمهدی پیراسته که از چهره های سرشناس کشور است سلسله مقالات جالبی برای «اطلاعات» نوشته که دیروز نخستین مقاله آن درج شد درنخستین مقاله پس از اشاره به تردید و دودلی و اشتباهات امریکا در سیاست جهانی تصریح شد که دراین مورد هر ایرادی هست متوجه دستگاههای مسئول آمریکا میشود نه ملت امریکا...

و اینک معایبی که در اینمورد یعنی دیپلماسی آمریکا لااقل بنظر من میرسد مورد بررسی قرار می دهم.

۱ـ انتخاب عده‌ای از روسای نمایندگی آمریکا در خارج غالبا بنا به ملاحظات سیاسی داخلی و نحوه و اثر کمک اینگونه سفرا در انتخابات رئیس جمهوری صورت می گیرد بطوری که بعضی از سفرای آمریکا قبل از سفارت هیچگونه سابقه اداری و سیاسی و حتی اجتماعی ندارند. یکی از سفرای آمریکا را در یک مملکت اروپایی می شناسم که قبل از سفارت بطوریکه خودش می گفت شغلش تجارت، خرید و فروش شراب بوده است و بخاطر دارم که چند سال پیش سفیری برای هندوستان انتخاب کردند که شغل او قبل از سفارت خیاطی بود یعنی لباس دوخته می فروخت و گریدی سفیر امریکا در ایران قبل از ۲۸ مرداد حرفه اصلیش دلالی نفت بود. تکلیف این نوع سفارتخانه ها که باید دولت متبوع خود را به حقایق اوضاع کشور محل ماموریت آشنا سازد و مجری سیاست دولت خود در آن مملکت باشد روشن است و محتاج بتوضیح نیست.

۲ـ اصولا راجع به «دیپلماسی» بعضی از مامورین سیاسی آمریکا در خارج ایراد و اعتراض زیاد است و من اگر اخلاقا خود را مجاز میدانستم که در اینمورد آنچه از بعضی از دوستان عالیمقام و با شخصیت آمریکائی خود شنیده‌ام بازگو کنم از هر توضیحی بی نیاز میشدم. خلاصه آنکه قطع نظر از دیپلماتهای برجسته و با هوش و کار کشته و بی نظر آمریکائی که عده آنها متاسفانه خیلی هم زیاد نیست غالب کسانیکه ریاست نمایندگی آمریکا را در خارج بعهده دارند و یا عضو آن هستند و با گزارش های خود باید این اهرم قدرت را در جریان اوضاع و احوال حقیقی سایر ممالک بگذارند و بعبارت دیگر پایه و اساس تصمیم گیری و اتخاذ روش آمریکا هستند بعلل مختلف که یکی از آنها زود باوری است با گزارشهای خود موجب گمراهی مقامات دولت آمریکا میشوند.

۳ـ درموارد بسیاری دیده شده است که دریک نقطه از جهان دولت آمریکا با هزینه و تلاش زیادحکومتی را بسر کار می آورد و از آن تقویت بسیار میکند و سپس خود با هزینه و تلاش بیشتر موجب سرنگونی همان حکومت ساخته و پرداخته خود میشود و این خود میرساند که اختلاف نظر و سلیقه ماموربن سیاسی آمریکا تا چه حد موجب تغییر و تضاد سیاست این دولت میشود. نه تنها اختلاف نظر بین مقامات بلندپایه و کسانیکه درموضع تصمیم گیری هستند سیاست آمریکا را تغییر صدوهشتاد درجه‌ای میدهد گاهی دیده میشود حتی بین کارکنان یک سفارتخانه آمریکائی در خارج اختلاف نظر شدیدی وجود دارد و هریک از مقامات سفارت سیاست خاصی را تعقیب می کنند. در ابتدا چنین گفته میشد که این اختلافات ظاهری و باصطلاح جنگ زرگری است و منظور اینست که هرکدام با وانمود اختلاف بین خود بتوانند دسته های مختلف که دارای عقاید و مسلک های متضاد هستند بنفع سیاست آمریکا به خود جلب کنند، ممکن هم هست در بعضی موارد چنین باشد ولی اختلاف نظر و روش بین مقامات سفارت آمریکا در کشورهای خارجی نظایر زیاد دارد. اینک یک مورد را که خود شاهد عینی بودم نقل میکنم. همه بخاطر داریم که در **۱۹۵۲** چند نفر از افسران جوان مصر رژیم بتمام معنای کلمه فاسد و پوسیده فاروق را سرنگون کردند و پس از چندی ژنرال نجیب که الت دستی بیش نبود کنار رفت و چهره جمال عبدالناصر ظاهر شد.

او ترعه سوئز را ملی کرد و خشم دولت انگلیس و فرانسه را برانگیخت. این دو دولت مرتکب بزرگترین اشتباه سیاسی در تاریخ حیات خود شدند و آخر قرن بیستم را با اوایل قرن **۱۹** اشتباه کردند و به سیاست «کشتی های جنگی» و گفتگو از دهانه های توپ توسل جستند و باتفاق اسرائیل بمصر حمله بردند. اگر **۲۴** ساعت دیگر جنگ ادامه داشت از عبدالناصر و حکومت وی اثری باقی نمی ماند ولی دولت آمریکا محکم ایستاد و با قاطعیت و دادن اتمام حجت قوای مهاجم را مجبور به عقب نشینی کرد و باین ترتیب جمال عبدالناصر بصورت یک «قهرمان» درجهان شناخته شد، اما قهرمانی که سیاست مطالعه نشده و تجاوز کارانه دو دولت ار وپائی و دخالت قاطع آمریکا لقب قهرمان باو داده بود. آمریکا که برای خود حق حیات بگردن عبدالناصر فرض میکرد و او را مخلوق سیاسی خود میدانست شروع بتقویت وی کرد و آنقدر با تبلیغات پردامنه خود او را بزرگ کردند و میدان دادند که امر بخود آن مرحوم هم مشتبه شد و بکارهای عجیب و غریبی دست میزد.

هرچه زمان می گذشت برغرور عبدالناصر که دیگر خود را وجودی فوق‌العاده و نابغه می پنداشت افزوده میشد و بخود اجازه هرکاری را هر قدرخلاف اصول میداد. سیاه چالهای مصر از مصریهای مخالف ماجراجوئی ناصر پرشد که بسیاری از آنان زیر شکنجه های قرون وسطائی درگذشتند. عملا نه دولتی در مصر وجود داشت و نه پارلمانی و نه نفس کشی و نه دادگستری. شاید بی مناسبت نباشد که برای رفع خستگی خوانندگان مضمونی که برای دادگاههای «ناصری» درهنگام ماموریت عراق از یکی از سفرای غربی شنیدم نقل کنم:

در دادگاه نظامی مصر مردی را تعقیب و بدوسال حبس محکوم کردند، محکوم بی نوا می گفت آقایان قضات! من وارد دفاع از خود و این پرونده نمی شوم زیرا کسیکه متهم شماست جوادپسرصالح است و من صالح فرزند جوادم و اصلا آن آدمی که شما تعقیب می کنید نیستم رئیس دادگاه باو گفت احمق! اگر تو آن بودی که ما می خواستیم که اعدام می شدی چون تو او نیستی فقط به دوسال حبس محکوم شدی!

خلاصه همه مملکت مصر در وجود شخص او مجسم شده بود و ماجراجوئی وی به آنجا رسید که عمالش آدم زنده از فرودگاه رم می دزدیدند. در امور همه ممالک عربی و غیرعربی دخالت علنی آنهم بصورت توطئه و ترور و کودتا میکرد و بفکر تشکیل یک امپراطوری عرب بقول خودش «از محیط تا خلیج» برآمد.

با تهیه مقدمات عبدالکریم قاسم که درسال ۱۹۵۸ با کمک ناصر بوسیله کودتای خونینی در کشور عراق سرکار آمده بود بوسیله کودتای خونین‌تر دیگری در **۱۹۶۳** بقتل رسانید و با حکومت جدید قرارداد «وحدت» بست و هدف این بود که ظرف چندسال دوکشور عراق و مصر بصورت کشور واحدی درآید. اما این کار بعلل زیاد ازجمله عدم تمایل اکثریت قریب باتفاق عراقیها بود که نمی خواستند اسم عراق از روی نقشه جغرافی حذف شود و همه چیز خود را ازدست بدهند غیرممکن و محال بنظر میرسید ولی نتیجه عملی و فوری آن این بود که مصر برای تامین هزینه های بلندپروازیها و ماجراجوئیهای عبدالناصر از درآمد نفت عراق و سایر منابع ثروت این کشور بدون هیچگونه مانع ورادعی بهره برداری کند.

مضافا باینکه مصر با شرکت در کودتای یمن وروی کارآوردن مارشال سلال برای حمایت وی ناگزیر بود سی هزارسرباز در یمن نگهدارد و در باطلاق بی انتهائی خود را گرفتار کرده و این کارها همه مستلزم مخارج گزافی بود که باید قسمت عمده آنرا عراقیها تامین میکردند (وضع فعلی یمن نتیجه مستقیم دخالت عبدالناصر «محبوب و قهرمان» آمریکاست) باین ترتیب روزبروز عدم رضایت عراقیها ازاین «وحدت» بیشتر می شد و برعکس دولتهای مصر و عراق بر اصرار و پافشاری خود می افزودند و نتیجه عدم رضایت عمومی مردم عراق هم موجب قوت یافتن و تحرک و فعالیت بیشتر حزب کمونیست آن کشور می شد. سفیر آمریکا در عراق که مرد سالمی بود شیفته و مجذوب عبدالناصر شده بود و عقیده داشت که باید «وحدت» را تقویت و باین ترتیب ثبات منطقه راتضمین کرد. هرچه باو گفته میشد که دو کشور عراق و مصر صدها کیلومتر ازهم فاصله دارند و هیچ وجه اشتراکی جزاینکه اسم هردو کشور عربی است بین این دو ملت نیست و حتی زبان عربی که این دو کشور بان تکلم می کنند باندازه‌ای با یکدیگر فرق دارد که مردم دوکشور یکدیگر را همی نمی فهمند و این وحدت غیرعملی است و ادامه آن مضار زیادی دارد او در تعقیب سیاست خود پافشاری میکرد و عدم رضایت و فقر عمومی در عراق و جریحه‌دارشدن احساسات مردم آن کشور از فرمانروائی افسران مصری و سایر اینگونه مطالب را نادیده می گرفت و هر خبری که بواشنگتن میداد در اطراف تایید «وحدت» آنچنانی دور میزد.

از نگاه سحاور

حقوق کارمندان دولت اضافه می شود...

چهل سال قبل...

قاتل مجیر مولوی درمقابل بازپرس سکوت کرده است

دادستان تبریز برای علی اصغر فرزند علی اکبر که روز هشتم خرداد سال جاری علی مجیر مولوی وکیل دادگستری و یکنفر دیگر «محمد شاملو» را بضرب کارد کشته و علی اکبر پدر خود و سیدعلی اصغر اسکوئی را بسختی مجروح کرده است درخواست مجازات اعدام کرد.

الت جنایت کارد بزرگی بوده که جدیدا تیز شده و متهم با خود داشته است. بطوریکه از مندرجات پرونده استنباط میشود متهم با داشتن سواد بالنسبه کافی بیکاری را شیوه خود قرار داده و توقعات مادی از پدرش که مستخدم دفتر مجیر مولوی بوده داشته بتصور اینکه خودداری پدرش به پشتیبانی مولوی است کمر قتل هردو را بسته است.

طبق شهادت حسن فرزند رحیم متهم همان روز وقوع قتل چند ساعت قبل از ارتکاب در دادگستری جویای مرحوم مجیر بوده و از او پرسیده است چه منظور دارد و باو تذکر داده این حرکات خوب نیست. متهم پاسخ داده عصر بگوشت خواهد رسید.

متهم در مقابل پرسش‌های آقای بازپرس سکوت محض اختیار نموده و حال آنکه همان روز ارتکاب در حالیکه مرحوم مجیر را تعقیب مینموده چندین جا رفته با اشخاص بیشماری صحبت کرده که برگهای موجود در پرونده حاکی میباشد بعلاوه گزارشات روزانه که راجع به حالات او از زندان رسیده و در پرونده میباشد بخوبی نشان میدهد که سکوتش از جاهائی است که بضرر خود تشخیص میدهد.

جریان انتخابات

جریان انتخابات دوره دوازدهم مجلس شورای ملی در تعدادی از حوزه‌های انتخابیه بشرح زیر گزارش شده است:

دزفول

استحراج اراء حوزه انتخابیه دزفول برای دور دوازدهم قانون گزاری خاتمه یافته و در نتیجه آقای مجید موقر با داشتن ۶۴۸۸ رأی از ۹۹۲۹ رأی حائز اکثریت گردیدند.

کاشان

آراء انجمن مرکزی و فرعی خوانده شد. آقای سلیم ایزدی به اکثریت ۱۰۳۹۱ رأی و آقای ابوالقاسم قوامی باکثریت ۹۴۱۵ رأی انتخاب شدند.

رضائیه

صندوق آراء شهر خوانده شد و از ۱۹۴۹ رأی آقای حسین افشار ۱۱۷۰ رأی و آقای امیر نظمی ۳۹۰ رأی داشتند.

رشت

در نتیجه استخراج و قرائت آراء آقای غلامرضا رحمت طالش با ۱۰۴۳۰ رأی و آقای ابراهیم نبیل سمیعی با ۱۰۲۱۴ رأی حائز اکثریت گردیدند.

قم

طبق گزارش قم آراء خوانده شد و اکثریت با آقای ابوالفضل تولیت میباشد

مراغه

صندوق مراغه خوانده شد حائزین اکثریت آقای اسکندر مقدم و آقای موسی فتوحی و در درجه دوم آقایان مجتهد زاده و آیت الهی میباشند

گرگان

انجمن مرکزی آراء صندوق مرکز را استخراج از ۲۰۳۰ رأی مأخوذه ۱۴۳۹ رأی بنام آقای محسن همراز و ۳۰۱ رأی آقای دکتر سپهر میباشد

خلخال

آراء صندوق شاهرود، خورش، رستم محال خلخال قرائت آقای جعفر پناهی ۲۶۸۳ رأی آقای ملکوتی ۱۱۳ رأی داشته اند.

کنسرت رادیو قاهره

ساعت ۱۰ و ۴۵ دقیقه بعد از ظهر فردا (که مطابق ساعت ۹ و ۱۰ دقیقه بعد از ظهر قاهره میباشد) از طرف آقای ارپاتماکریان موسیقی‌دان ایرانی کنسرت بزرگی در ایستگاه رادیوی قاهره داده میشود که دارندگان رادیو میتوانند استفاده نمایند.

اعزام دانشجو

از طرف وزارت دارائی برای سال تحصیلی ۱۳۱۸ از محل اعتبار مذکور در بند ۴ ماده ۱۶ قانون امتیاز نفت انگلیس و ایران شش نفر دانشجو برای فراگرفتن علوم مربوط به صناعت نفت دانشگاههای انگلستان اعزام و آگهی آن منتشر شده است.

داوطلبان میبایست علاوه بر داشتن گواهینامه دوره کامل دبیرستان «شعبه علمی» زبان انگلیسی را باندازه مکالمه و نوشتن دانسته بعلاوه امتحانی از دروس فارسی و ریاضیات با علوم فیزیک و شیمی بدهند.

«نقل از اطلاعات ۲۶ تیر ۱۳۱۸»

امروز در تاریخ

نوشیروان کیهانی زاده

۱۷ ژوئیه (دوشنبه)

۱۷۶۲ ✱ پتر سوم تزار روسیه ترور شد.
۱۷۸۳ ✱ انگلیس و اطریش در پی عثمانی برضد روسیه وارد جنگ شدند.
۱۸۲۱ ✱ اسپانیا سرزمین فلوریدا را که در سال ۱۵۲۳ کشف کرده بود، به دولت ایالات متحده داد و یک سال بعد این سرزمین به صورت یک ایالت به اتحادیه پیوست. فلوریدا که اینک سه چهارم پرتقال امریکا در آنجا تولید می‌شود، ۷ میلیون جمعیت دارد. کلمه فلوریدا به معنای «پر از گل» است. فلوریدا در امریکای شمالی اولین منطقه‌ایست که اروپائیان در آن سکنی گزیدند.
۱۹۱۷ ✱ خاندان پادشاهی انگلیس نام خانوادگی خود را از «هانور» به «ویندسور» تغییر داد. این خانواده قبل از رسیدن به سلطنت انگلیس برهانور آلمان حکومت داشت.
۱۹۲۸ ✱ «اوبرگون» رئیس جمهوری مکزیک ترور شد.

کنفرانس پوتسدام تشکیل شد تا تکلیف جهان را روشن کند

خاندان پادشاهی انگلیس نام خانوادگی خود را تغییر داد

روز ترور و کودتا

۱۹۳۶ ✱ جنگ داخلی اسپانیا اغاز شد.
۱۹۴۵ ✱ کنفرانس پوتسدام با شرکت ترومن ازامریکا، استالین از شوروی و چرچیل از انگلیس تشکیل شد و در این کنفرانس که تادوم اوت ادامه یافت تسلط شوروی بر اروپای شرقی قطعی شد و آلمان بصورت دو سرزمین اشغال شده تقسیم شده درآمد و شوروی تصمیم گرفت درخاور دور علیه ژاپن وارد جنگ شود. پوتسدام شهر ۱۱۵ هزار نفری در ۲۶ کیلومتری جنوب غربی برلن است. این کنفرانس پس از شکست آلمان تشکیل شد.
۱۹۶۸ ✱ دولت عراق با یک کودتای نظامی تغییر کرد.
۱۹۷۳ ✱ محمد داود که در افغانستان کودتا کرده بود، در این کشور رژیم جمهوری اعلام کرد.

زوال کشاورزی ما جبران پذیر نیست

غلامرضا صاحب قلم

پس از مرگ صنعت عزیز «فرش ایران» اینک شاهد ازبین رفتن کشاورزی ایران هستیم، زیرا ورود بی حساب واردات مواد کشاورزی و خوراکی، هجوم روستائیان بشهرها، نبودن قیمت ثابت تولیدات کشاورزی، فاصله عمیق شهر و روستا، و کم مرحمتی به مسائل کشاورزی، مسایلی‌ست که اکنون کشاورزی ایران را درلب پرتگاه قرار داده است.

معمولا، متصدیان امر برای توجیه سهل انگاری و غفلت خود در مواقع مختلف، پس از آنکه آبها از سر گذشت پنج نوع عذروبهانه می تراشند و تکرار می کنند که:

۱ـ «ایران کشور خشک و کم آبی است، و برای کشاورزی مناسب نیست.»

حال آنکه بغیر از رودخانه های متعدد و پرآبی که از خاک ایران سرچشمه گرفته و از مرزها خارج می شود، اگر فقط رودخانه کارون که بیهوده به دریا می ریزد مهار شود، جلگه خوزستان با «۸۰۳۶۰» کیلومتر مربع مساحت بآسانی می تواند خوراک صدمیلیون نفر را تامین نماید.

۲ـ «جمعیت ایران زیاد شده است» درصورتی که این عذر و بهانه از لحاظ علمی قابل قبول نیست زیرا هرسال فقط نیم میلیون نفر به جمعیت ایران اضافه می شود و با این حساب، چین کمونیست که هرسال سی میلیون نفر به جمعیتش افزوده می شود باید تمام مواد خوراکی دنیا را خریداری کند! مضافا که باید قبول کنیم «هر دهانی که برای خوردن بدنیا می آید، دودست نیز برای کارو تولید می آورد.»!

۳ـ «مصرف زیاد شده، ایرانیان پولدار و شکم پرست و پرخوراک شده اند.» که باید گفت این بهانه و دلیل، بدون تعمق و مطالعه است، چراکه سالهاست مصرف نان و گوشت، ثابت است. (مگر اینکه ارقام و آمار صحیح نباشد)

۴ـ «از لحاظ تکنیک کشاورزی عقب مانده هستیم» کسانیکه چنین عذروبهانه می تراشند ایران را بخوبی نمی شناسند، اما اگر منظور از تکنیک، وسایل ماشینی است که می توان تهیه کرد و بکار انداخت، لیکن اگر غرض، اصول سنتی و سمبولیک کشاورزی است باید بگوئیم سبزیجات و دیگر فرآورده های کشاورزی باتوجه به شرایط اقلیم کشور کشت می کند و بهمین علت بیشترین مقدار بهره را به دست می دهد، مضافا که درکاشت و برداشت زعفران، چای، حنا، طالبی، خربزه وکتیرا که نوعی هنر ظریفه به حساب می آیند، نهایت ذوق و دقت را بکار می برد درصورتی که کشورهای پیشرفته از رموز آن آگاهی و اطلاعی ندارند.

۵ـ «به این دلایل ما باید کشاورزی را رها کنیم و صنعتی بشویم» کسیکه کشورهای صنعتی را بخوبی دیده، و ایران را خوب گردش کرده باشد بهیچ وجه ممکن نیست چنین عقیده یی ابراز کند. دردنیا، کشوریکه منحصرا صنعتی باشد وجود ندارد و تمام کشورهای پیشرفته در صنعت، در کشاورزی نیز پیشرفته می باشند، و بموازات صادرات صنعتی مواد کشاورزی و خوراکی نیز صادر می کنند.

باید قبول کنیم کشورهای پیشرفته از مرحله صنعتی شدن خارج شده و وارد مرحله تکنولژی و الکترونیک شده اند که ما اگر بخواهیم بآنان برسیم باید فکر صنعتی شدن را رها کرده و میان بر بزنیم تا با آنان برسیم.

بعلاوه صادرات صنعتی بازار می خواهد که ممکن است روزی بازار جهانی از لحاظ اتوموبیل، یخچال و تلویزیون بحالت اشباع برسد، اما برای تولیدات کشاورزی و مواد خوراکی همیشه بازار خواهد بود.

ایران بعلت موقعیت جغرافیایی خاص، و پستی و بلندی ها و مناطق کویری و سردسیری دارای امکانات کشاورزی ممتازی است و کمتر کشوری درجهان از لحاظ کشاورزی تا این اندازه مطلوب و متنوع است. درتمام سال درایران گندم درو می شود و فاصله نقاط کویر و سردسیر خیلی کم است.

هجوم سیل آسای روستائیان بشهرها و افزایش واردات مواد خوراکی و کشاورزی، خالی شدن روستاها از جمعیت جوان و فعال برای همه چیزمان خطرناک است و دارد بمرحله علاج ناپذیری نزدیک می شود.

متاسفانه مقامات وزارت کشاورزی در مناسب ترین مواقع و گرانبهاترین فرصتها، مشغول تریاسازی، لوستراوبزان کردن، پرده زنی و کاغذچسبانی بودند، و دراین فرصت کارشناسان کشاورزی که شهرت جهانی داشتند درمجامع علمی و کشاورزی نظریاتشان با ارزش بود، متفرق شدند و عده گمنام و محروم به سرای باقی شتافتند، عده یی بازنشسته شدند، و به کارهای بساز وبفروشی و معاملات زمین پرداختند و گروهی بی دست و پا نیز مهر سکوت برلب زدند و گفتند: «هرچه شما بفرمائید قربان»

روزی که وزیر کشاورزی وقت مدیرکلی را که دستکش دردست داشت و مهندسی را که با شلوار اتوکرده در مزرعه حاضر شده بود از خدمت اخراج کرد، و گفت شما برای خیابان لاله‌زار خوب هستید، ان روز ما صادر کننده گندم، برنج و دام زنده بودیم. امروز که کریدورهای آکنده از بوی عطر لندن و پاریس است و سی پنج هزارنفر کارمندان کشاورزی خرامان خرامان در راهروها و در جولان می باشند، محتاج گندم، گوشت، سیب زمینی و پیاز خارجی هستیم!

باید حقوق و مزایای این خیل عظیم را به پردازند و روزانه خانه هایشان نمایند، و طرحی از نو بریزند، و از تعمیر ایوان پی شکسته صرف نظر نمایند.

تمام تعلیمات کشاورزی ما از دبستان تا دانشگاه ترجمه است از خارج و تمام تئوری است به نحوی که حتی یک مهندس کشاورزی به پای صیفی کار اصفهان و یزد نمی رسد.

باید فرآورده های کشاورزی داخلی را گران بخریم و ارزان بفروشیم تا حمایت کامل از تولید کنندگان کشاورزی بعمل آوریم.

در تمام سطوح، خدمت در روستا را ارج نهیم، و بآن حیثیت و شرافت بدهیم و کار کشاورزی در روستاها را کار با افتخار بدانیم.

باید برنامه های بلند مدت و کوتاه مدت و پیشرفته و سنتی باهم تلفیق شود و از اشکال تراشی در تنقیه قنوات و چاههای عمیق یا مسائل مرتع صرف نظر شود. باید مردم را بحال خود بگذارند و بدانند یک بوته «خارشتر» در وسط کویر هیچ وقت جنگل نخواهد شد و با قرق کردن، فلان کوه یا کویر، تبدیل به چمن سبز نخواهد شد، اما با برنامه های سنجیده تمام اشکالات مرتفع می گردد و جلو انحطاط کشاورزی گرفته می شود.

مصلحت کدامین است؟!

پیشنهاد دوروزه شدن تعطیلات مدارس که اخیرا مطرح شده است، اینروزها مورد بحث و گفتگوی خانواده هاست. گروهی با این طرح مخالفند و دلایل و استدلالهائی دارند که بطور کلی به دو مورد از آن اشاره میشود:

۱ـ دانش آموزان به دلیل کمتر شدن ساعات درس از درسها عقب می مانند و درکار کسب معلومات آنها خلل ایجاد میشود.

۲ـ به دلیل داشتن وقت زیاد ممکن است که اوقات آنها به بطالت بگذارد و گاه به راههای کج منحرف شوند.

در این مورد باید گفت: که این گروه مخالف متوجه نیستند که درس خواندن بیش از هرچیز مستلزم فکر آسوده، استراحت کافی و آرامش جسم و جان است. من خودم درمقام یک دانش آموز می توانم بگویم که درتمام طول مدت تحصیلم هیچ روزی نشده که با فکر مشوش و خسته، توانسته باشم وظایف تحصیلم را بخوبی انجام دهم، بنابراین تردید نیست که بهبود اوضاع درسی یک دانش آموز بهیچوجه به بیشتر شدن ساعات درس مربوط نمی شود. مسئولین و اولیای مدارس و خانواده ها باید به این مسئله توجه داشته باشند که یک نوجوان دانش آموز بیش از هرچیز به بدن سالم و خیال راحت نیاز دارد، ولذا بجای اینکه هر سال مطالب درسی را فشرده تر و ماده های درسی را بیشتر کنند، باید کمی هم به وضع ورزشی و بدنی دانش آموزان برسند.

آخر مگر زندگی ما فقط درس است؟ یک نوجوان باید ورزش کند، فعالیت داشته باشد و همزمان با پرورش فکر، روح و جسم خود را هم پرورش دهد، حتی بجای هفته ای دوساعت ورزش باید روزی دوساعت ورزش دربرنامه ها بگنجانند، که «گفته اند عقل سالم دربدن سالم است». حال درنظر می گیریم که دانش آموزی را که هفته ای شش روز ۱۵ و ۱۶ ماده مختلف درسی را باید بخواند، شبها تا صبح نخوابد، از تمام لذتها و خوشیها چشم بپوشد، انرژی اش کم شود، چشم هایش به ضعف گرایش پیدا کند تا دوره دبیرستان را به پایان رساند ووارد دانشگاه شود، چنین موجودی ممکن است معلومات فراوانی داشته باشد، اما وقتی که معلومات به قیمت تحلیل جسم و ضعف اعصاب بدست آمده باشد، چه ارزشی دارد؟ حال درنظر می گیریم دانش آموزی را که پنج روز درهفته به مدرسه میرود، درکلاسها به وی فشار نمیاید، هر روز ساعتی ورزش میکند،وقتیکه به تعطیلات آخر هفته میرسد، خود را می یابد با یکدنیا انرژی و باروحیه ای شاد ووقت آزاد که میتواند به گردش و تفریح که لازمه زندگی است بپردازد، این آدم هنگامیکه تحصیلات دبیرستانی اش را به پایان می رساند ووارد دانشگاه می شود، بزرگتر و عاقلتر و دارای عقل و هوش و بدنی سالم و توانااست و اگر قرار باشد فشار درسی براو وارد شود، چه بهتر دراین موقع که استحکام بیشتری دارد تحمل کند. بنابراین ضرورت عینی این است که هرچه زودتر تعطیل دو روز هفته درمدارس اجراء شود.

رضانوبری تبریزی (دانش آموز سال آخر دبیرستان)

از تلفن هندلی خسته شده‌ایم

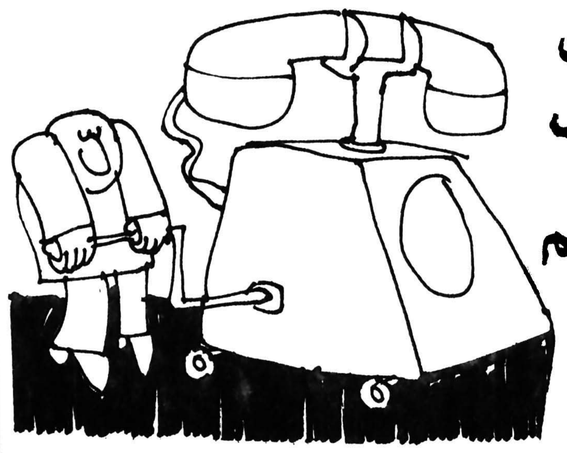

باتوجه به پیشرفت همه جانبه در تمامی زمینه ها، متاسفانه ساکنان ماکو پس از سالهای سال هنوز که هنوز است برای برقراری ارتباط تلفنی، هندل میزنند و تاکنون بارها از مسئولین مخابرات تقاضا کرده اند تا ترتیبی داده شود که این تلفنهای هندلی جمع اوری شود و بجای ان تلفن های جدید نصب کنند! اما کو گوش شنوا؟ از همه بدتر این که ارتباط تلفنی با سایر شهرستانها آنهم بوسیله این تلفن های کذائی غیرممکن است و درنتیجه مردم ماکو علاوه براینکه ازاین وسیله ارتباطی مهم محروم هستند، ناچار باید بازهم هندل بزنند تا مگر مسئولان شرکت مخابرات پذیرند که مردم ماکو واقعا از هندل زدن خسته شده اند! بنابراین شرط انصاف حکم میکند که هرچه زودتر این شهرستان را به شبکه تلفن بین شهری متصل کنند.

ح - ماکویی

نظریات کارمندان دولت درمورد قانون استخدام

نظریات خود را برای اصلاح لایحه نهائی قانون استخدام کشوری بوسیله ارسال نامه به روزنامه اطلاعات و یا تماس با تلفن ۳۲۸۶۲۲ از ساعت یک و ۳۰ دقیقه تا ۳ بعد از ظهر هر روز بجز روزهای پنجشنبه و جمعه مطرح کنید.

رعایت شرایط احراز مشاغل را در مورد کارمندان بعد از اجرای مرحله دوم اعمال کنید

آقای محمد باقر رحمانی کارمند بازنشسته وزارت امور اقتصادی و دارائی درنامه ارسالی خود به روزنامه اطلاعات در مورد تجدید نظر در لایحه نهائی قانون استخدام کشوری نوشته است: در موقع پیاده کردن مرحله دوم قانون استخدام کشوری گروه استحقاقی کارمندان را براساس شغل مورد تصدی بالا برده ولی پایه‌های آنان را کسر کردند تا دریافتی این قبیل کارمندان از میزان حقوق مرحله اول که دریافتی فعلی آنها است (موقع مرحله دوم) تجاوز ننماید، چون بنده یکی از کارمندانی هستم که این تصمیم ناروا در باره‌ام اعمال شده از اینرو خواستم توجه دست اندرکاران تهیه قانون جدید استخدام را باین نکته جلب نمایم که تعدادی از کارمندان بخاطر علاقه بکار اداری و استفاده از تجربیاتی که براثر خدمات متمادی کسب کرده‌اند در تمام مدت خدمت با صداقت و پاکدامنی سالیانی دراز وظایف شغل مورد تصدی خود را انجام داده‌اند و فقط گناه این قبیل کارمندان که پایه‌های استحقاقی آنها کسر شده نداشتن ضابطه (مدرک تحصیلی) است در حالیکه چه مدرکی بالاتر از تجربیاتی است که یک کارمندر سنوات خدمت اندوخته بطوریکه قادر بوده است شغل مورد تصدی را بنحوا حسن اداره نماید.

آقای رحمانی در دنباله نامه خود نوشته است:

لااقل رعایت شرایط احراز برای کارمندانی که بعد از اجرای مرحله دوم قانون استخدام به خدمت گمارده شده یا میشوند اعمال گردد نه در مورد کارمندانی که در موقع اجرای مرحله دوم قانون استخدام متجاوز از سی سال سابقه خدمت متوالی داشته‌اند و در نتیجه از پایه‌های استحقاقی آنها کسر شده است. به دلایل فوق به دست اندرکاران تهیه قانون استخدام پیشنهاد میشود همزمان با تجدید نظر در لایحه نهائی قانون استخدام کشوری باینموضوع توجه کنند و ترتیبی اتخاذ شود تا پایه‌های کسر شده این قبیل کارمندان به آنها مسترد شود.

پاسخ مسئولان به نامه های مردم

از کارکنان مدارس غیر دولتی بزودی رفع نگرانی می‌شود

در پاسخ مطلبی که در شماره بدیهی است پس از تصویب و ۱۵۵۸۴ مورخ ۳۷/۱/۲۶ آن ابلاغ آیین نامه مزبور نشریه زیرعنوان انتظار دستورالعمل لازم تهیه و جهت معلمان.... درج گردیده است اجراء به ادارات آموزش و باطلاع میرساند لایحه قانونی پرورش صادر خواهد شد و بزودی تعیین تکلیف وضع کارکنان رفع نگرانی ازاین قبیل افراد بعمل مدارس غیردولتی مشمول فرمان خواهد آمد.

از تصویب نهایی گذشته و آیین نامه اجرایی آن جهت تصویب مدیرکل اطلاعات و انتشارات و مراحل قانونی خود را طی میکند. روابط عمومی آموزش و پرورش

تسطیح جاده لوشان حیاتی است

اینجانبان به نمایندگی از طرف ساکنان بیش از پانصدخانوار قریه کلج طارم سفلی و حداقل ۱۰۰ قریه مجاور مانند سیردان، عمقین، سیاهپوش، کلهور، عمند، نصرا حسن آباد، حسین آباد و کمرود و سنگان و غیره... در کرانه سد منجیل که فقط از تنها راه ارتباطی معروف بجاده (لوشان ـ کلج) رفت و امد میکنیم، درحدود ۱۲ سالست که مرمت و تسطیح این جاده ناتمام مانده و ما همچنان در انتظاریم که توجهات مقامات مسئول شامل حال مان گردد.

اینک از مسئولین امر تقاضا داریم که نسبت به تکمیل راه مذکور در اسرع وقت اقدام لازم مبذول گردد تا با برقراری ارتباط بین روستاهای مجاور و شهر از طریق این راه که از احتیاجات ضروری و حیاتی صدها هزار زارع و غیره است، رفاه نسبی ما فراهم شود ضمنا یادآوری میکنیم که اگر کوچکترین توجهی باین منطقه بشود، میتوان محصولات آنرا که مشتمل است بر دانه های زیتون و سیب زمینی و پیاز و انواع ماکولات و اقسام میوه ها و مواد غذائی و دامپروری و غیره است و علاوه براینکه بزرگترین تولیدات این مناطق را تشکیل میدهد، رل مهمی نیز در اقتصاد این آب و خاک دارد تا ده برابر افزایش داد و بازارهای ایران ازجمله رشت و قزوین و غیره عرضه داشت.

بدیهی است اگر با هزینه های ناچیزی این راه حیاتی مرمت و تکمیل شود بزرگترین خدمت به صدها هزار زارع زحمتکش و خانواده آنان شده است.

به نمایندگی از طرف اهالی کلج و حومه علی کشاورز

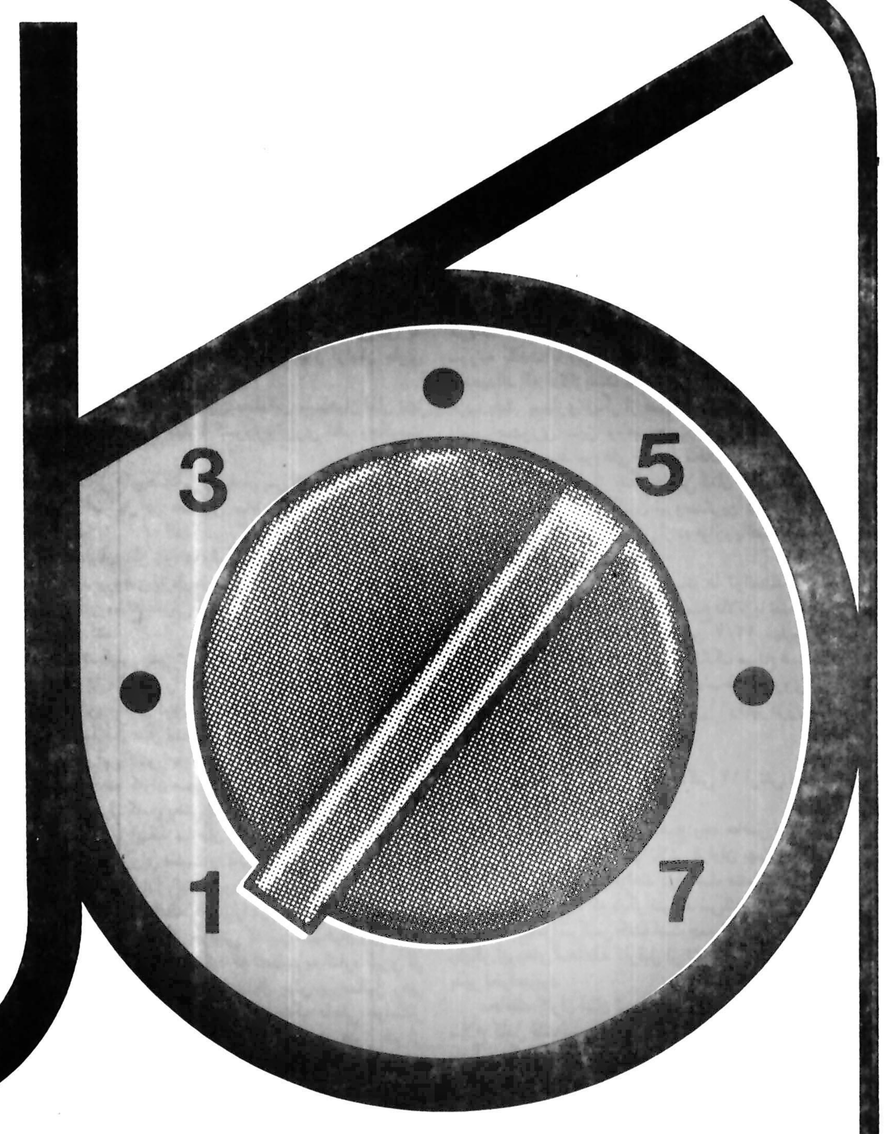

صرفه‌جوئی

فریزرهای صندوقی جدید آ.ا.گ مجهز به کلید صرفه جوئی است که وقتی فریزر نیمه پر است و مواد غذائی بمقدار کمتر از ظرفیت کامل درآن ذخیره شده میتوان این کلید را بکار انداخت و در مصرف برق صرفه جوئی کرد.

چند امتیاز دیگر یخچال و فریزرهای جدید آ.ا.گ

- گیره انتهائی سبدها برای جلوگیری از بیرون ریختن مواد .
- سیستم انجماد سریع درفریزرها برای سرعت انجماد مواد و حفظ ویتامین های آنها .
- سیستم هوا گیری از جلو برای جا گیری کامل .
- کابینت های فولادی و ضد زنگ .
- درهای مغناطیسی که مانع از خروج هوا میشود .
- چراغهای راهنما برای کنترل کار فریزرها .

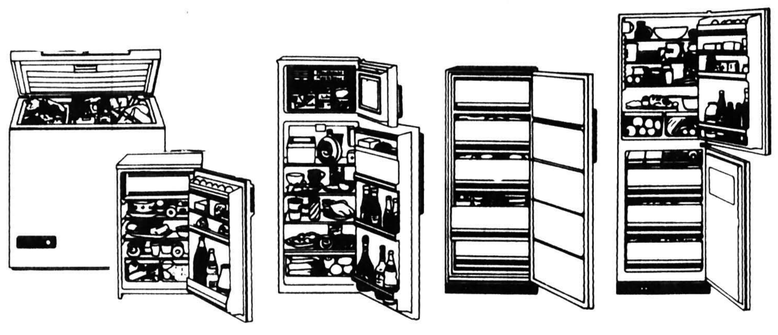

فریزر آ.ا.گ برای هرروز و روزمبادا

AEG

گاردین

سواحل غربی افریقا هدف بعدی شوروی است

«سواحل غربی و شمال باختری آفریقا ممکن است بزودی، بصورت بهشتی برای شورویها درآیند. اتحاد شوروی نفوذ خودرا درافریقا مانند پایگاههایی که دراین قاره تحصیل کرده است از نقطه عزیمت پایگاههای دریایی و هوایی که در «کناکری» درکشورگینه دارد احتمالا درآینده‌ای نزدیک توسعه خواهد داد. فعالیت شوروی برای بدست آوردن پایگاه بیشتر درقاره سیاه ادامه پیداخواهد کرد و مسکو با ثمراتی که از این تلاش خستگی ناپذیرنصیبش خواهد شد توانایی خواهد یافت تا درسراسر آفریقا - اراده‌اش را برمسیروقایع و تحولات این قسمت از جهان تحمیل کند.»

آنچه که درسطور بالاگفته شد بخش هایی از سخنان «کاپیتن جان مور» ناشر سالنامه بسیار معتبرکشتی های جنگی «جین» است که ضمن مصاحبه‌ای تلفنی درلندن - درجواب پرسشهای خبرنگار آسوشیتدپرس عنوان کرده است. این مصاحبه هنگامی انجام گرفته که چاپ جدید سالنامه «جین» برای فروش آماده شده است.

«کاپیتن‌مور» توضیح داده است که وی بعد از آنکه سالنامه جین برای سال جاری به زیرچاپ رفت شواهد تازه‌ای درباره فعالیتهای ناوگان جنگی شوروی درمنطقه بحراحمر بدست آورده که چون درج آنها درچاپ جدید سالنامه جین غیرممکن بوده شرح آن شواهد را همراه اظهار نظرهای تحلیلی خودش دریک مصاحبه سودمند تشخیص داده است. بیشتر نکاتی که «کاپیتن‌مور» دراین مصاحبه ذکر کرده دارای جنبه پیشگویی است. اما اعتباراین پیشگویی ها برای کسانی که عنوان کننده آنها و کتابهای سالانه وی را (درباره ناوگان های جنگی ویتنام) میشناسند ندرتا تردیدی ایجاد می کند.ص

قبل از آنکه به نقل اظهار نظرها و پیشگویی های «مور» بپردازیم بجاست یادآوری کنیم که وی سابقا افسرقسمت ضد اطلاعات ناوگان پادشاهی بریتانیا بوده و از سالها پیش بعنوان یکی از خبره‌ترین کارشناسان آشنا با ناوگان شوروی و استراتژی قدرت دریایی روسیه شهرتی عالمگیر کسب کرده است. کاپیتن مور ۵۶ سال دارد و سالنامه «جین» که بوسیله او اداره و منتشر میشود در یک زمان درلندن و نیویورک برای فروش عرضه میگردد.

«مور» درمصاحبه‌اش با آسوشیتدپرس میگوید: نتیجه جنگی که اکنون بین ارتش اتیوپی و تجزیه‌طلبان اری‌تره دراین سرزمین ساحلی جریان دارد ممکن است برای آزادی عبورکشتی ها از دریاها و اقیانوس های سراسردنیا اثراتی حیاتی - دریکی از دوجهات تهدید یا تقویت این آزادی درپی داشته باشد نقل سایرنکات مهم سخنان موررا میتوان بشرح زیرادامه داد:

کشتی های جنگی شوروی حتی اکنون نیز بقدرکافی بربحراحمر کنترل و چیرگی دارند تا به قوای رژیم نظامی و مارکسیست آدیس‌آبابا اجازه دهند که بدون روبرو شدن با هیچ نیروی چون و چرا کننده‌ای مراکز تجمع و مواضع تجزیه‌طلبان اری‌تره را با هرشدتی که نخواهند بمباران کنند و یا برای واحدهای اتیوپی که درای‌تره می جنگند نفرات و تجهیزات تقویت کننده بفرستند.

- پیروزی احتمالی اتیوپی درجنگ اری‌تره که از بیش از دو سال پیش تاکنون ادامه یافته میتواند به ایجاد پایگاههای دایمی برای ناوگان شوروی دربندر «مساوا» درای‌تره و درمجمع‌الجزایر روبروی آن که «دهلک» نام دارند منجرشود. درصورتیکه این نقاط با همه ارزش های استراتژیکی خود بصورت پایگاههایی برای نیروی دریایی شوروی درآیند. ناوگان جنگی روسیه دروضعی قرارخواهد گرفت که برایش ایده‌آل خواهد بود. زیرابدون روبرو بودن با هیچ مشکلی خواهد توانست راههای ورود کشتی های تمام ممالک دیگربه کانال سوئز و یا مسیرخارج شدن از آن کانال را بسرعت قطع کند.

- روسها با استفاده از قدرت آتش ناوگان جنگی خود از مدتی باینطرف مشغول بمباران کردن مواضع گروهی از دشمنان داخلی رژیم مارکسیست یمن جنوبی درناحیه عدن هستند. گزارشهایی که از این وقایع حکایت میکنند از اردن دریافت شده است و من (کاپیتن مور) ۵ سال قبل پیشگویی کرده بودم که باید حدوث چنین اتفاقاتی را انتظارداشت.

- حضورناوگان جنگی شوروی درلیبی ضمن آنکه دریای مدیترانه رادوپاره خواهد کرد این توانایی را به شورویها خواهد داد. تا از طریق «چاد» و نواحی جنوب سودان سرپلی برای ارتباط دادن کشتی های جنگی روسیه درلیبی از یک طرف و اتیوپی که از طریق اری‌تره درکنار بحراحمر قرارگرفته است از طرف دیگر بوجود آورند. درصورتیکه این پیشگویی تحقق پیدا کند ناوگان شوروی خواهد توانست مدخل های بحراحمررا مسدود کند.

- ناحیه جداگانه دیگری که کشتی های جنگی شوروی قادرخواهند بود تهدیدشان را دران اعمال کنند عبارت از کشورهای موزامبیک و آنگولا از طریق رودزیا وزامبیا خواهد بود. شورویها از این راه به خطوط ارتباطی سهل‌الوصولی بصورت راه آهن و جاده زمینی دست خواهند یافت که بوسیله آنها پیش از سقوط رژیم نژادپرست جمهوری افریقای جنوبی فرصتی پیدا خواهند کرد تا تدارکات و نفرات نظامی را (اعم از اینکه متعلق به خودشان یا کوبایی ها و یاشورشیان سیاه پوست افریقایی باشد)جابجا کنند. آنچه که دراین سطور محدود آمده است به اعتقاد ناشرسالنامه «جین» خوابی است که برای برانداختن رژیم افریقای جنوبی دیده‌اند.

- فزونی قدرت شوروی درغرب افریقا باپشتیبانی نیروهای اجیری که به مقاصد استراتژی افریقایی شوروی خدمت میکنند (و بطور عمده از سربازان کوبایی تشکیل میشوند) و با حمایت ستون های ضربتی ناوگان شوروی - خواهد توانست تمام راه های حیاتی کشتیرانی تجارتی ممالک باختری را درقاره افریقا دچار خطرکند. کسی که به دریا وابستگی دارد درصورتیکه حق کشتیرانی دران را از وی دریغ کنند بطریق اولی دراین خطرقرارخواهد داشت. که نابودشود چنین خطرمهلکی مخصوصا درکمین ۵ کشوری است که مالکان بیشترین بخش از ظرفیت کلی ناوگان های بازرگانی دنیای امروزه هستند. این ممالک بترتیب اهمیت ابعاد ناوگان‌های تجارتی‌شان (از نظر «تناژ») از لیبریه - ژاپن - انگلستان - نروژ - ویونان تشکیل میشوند.

- از بخت بد این کشورها به هیچ وجه آن اندازه توانایی ندارند تا درتمام پهنه دریاهای جهان یعنی درامتداد راه های رفت و آمد کشتی‌هایشان از ایمنی این کشتی ها و این راه ها دفاع کنند.

ششمین ناوگان تجارتی بزرگ دنیا متعلق به شوروی است و این مقامی است که قبلا به امریکا تعلق داشته است.

- و باب موضوع مهم و بسیار حساس مقایسه قدرتهای دریایی دوابرقدرت مورفکر میکند که ناوگان جنگی امریکا گرچه پرسنلش را داوطلبان تشکیل میدهد. با تاکیدی که برارزش ابتکارها دارد - کماکان دارای برتری قدرت است.

بعلاوه از آنجا که شورویها هنوز هیچ نوع سلاحهای استراتژیکی درسفاین جنگی سطح‌پیمای خودندارند وجود و توسعه موشکهای ناوگان امریکا از قبیل «هارپون» - «فالانکس» استاندارد و «توماهاوک» امتیازقابل ملاحظه‌ای برای امریکائیان شمرده میشوند. با اینحال تازمانی که موشک «تریدنت یک» امریکا درزیردریایی های اتمی طبقه اوهایو دردریاحضورداشته باشد موازنه کلی درقدرت آتش‌زیردریایی های استراتژیکی دوابرقدرت به مورناوگان شوروی باقی خواهد ماند.

- از نظربرنامه‌ریزی برای جنگ زیردریایی نیز برتری از آن شورویهاست ماهواره هایی که شوروی برای هواشناسی و یامقاصد شناسایی وجاسوسی به فضا پرتاب کرده است باضافه ناوگان عظیم‌کشتی های تحقیقاتی و آزمایشگاهی روسیه که تقریبا نزدیک به ۵۰ درصد از کل ابعاد جهانی این ناوگان ها را تشکیل داده است - اطلاعاتی بسیار اساسی درباره وضع هوا و احوال اقیانوسها دراختیار شورویها قرارمیدهد باید بیادداشت که بدون دسترسی به چنین اطلاعاتی عملیات شکارزیردریایی ها شباهت «قایم‌موشک» (یا قایم باشک) بازی با چشمان بسته پیدا می کند.

- مورمصاحبه حاضر را فرصت دیگری میداند تا ایجاد یک پارچگی - یا دست کم نوعی ادغام وافتر در تسلیحات قدرتهای باختری را توصیه کند. او میگوید: غرب به نقطه ای رسیده که دران پیام های زاهدانه هلسینکی ناشنیده مانده و تشنج‌زدائی برگردانی به سوداتحاد شوروی پیدا کرده است.

مراسم رژه روز چهاردهم ژوئیه (عیدملی فرانسه) امسال باشکوه بیشتری درمیدان اتوال - شارل دوگل میدان وکنکورد برگزارشد. هزاران نفراز مردم پاریس وخارجیان ومیلیونها نفراز صفحات تلویزیون این مراسم را تماشا کردند درعکس رژه «مردان سفیدپوش» لشکر ۲۷ کوهستان با اونیفورم رزم دیده میشود.

فرانس پرس

«سرکیس» درآرزوی احیای ارتش لبنان

پرزیدنت الیاس سرکیس سرانجام تصمیم گرفت برای جلوگیری ازایجاد یک خلاء سیاسی خطرناک درکشوربحران زده لبنان درمقام ریاست جمهوری باقی بماند بشرط آنکه جنگ بین نیروهای سوریه ومردان مسلح مسیحی که ده روز پیش سیل خون درلبنان جاری ساخت ازسرگرفته نشود.

ازدیدگاه سرکیس اتحاد وسازش میان مسلمانان مسیحیان لبنان تنها راه پایان دادن به اوضاع آشفته کشوروبرقراری نظم وحکومت قانون درلبنان است.

اما آیا سازش لبنانی های مسیحی ومسلمان پس از حوادثی که درپی حمله نیروهای اسرائیل در «سویس سابق» خاورمیانه روی داده امکان پذیراست؟

آیا ارتش جدید لبنان باین زودیها تشکیل خواهد شد؟

سرکیس میگوید نیروهای بازدارنده عرب تا تشکیل ارتش تازه لبنان باید نقش نیروهای مسلح قانونی کشوررا ایفا کرده وبه برقراری نظم وآرامش کمک کنند.

اما دولت سرکیس پس از ماهها تلاش نتوانسته است حتی زیربنای ارتش تازه لبنانی را استوار سازد وتنها چندواحد کوچک ژاندارم به مناطق جنوبی لبنان فرستاده شده است درحالیکه طبق قطعنامه های سازمان ملل متحد باید واحدهای ارتش منظم لبنان درطول مرزهای این کشور با اسرائیل مستقر شوند. درحال حاضر مردان مسلح محافظه کاران مسیحی که با اسرائیل روابط نزدیکی برقرارکرده اند کنترل کامل بخش های جنوب لبنان را دردست دارند وفدائیان فلسطینی با اینکه سازمان مقاومت فلسطین متعهد شده است قطعنامه های شورای امنیت را بکاربندد میکوشند به مواضع مسیحی رخنه کنند، دوروز پیش نیروهای سوریه واهسته به کلاه سبزهای عربی مواضع محافظه کاران را دربخش های شرق بیروت به توپ بستند وبدنبال نبردهای خونینی که بین مسیحیان ونیروهای سوری روی داد سرکیس اعلام کرد که تصمیم به کناره گیری از مقام ریاست جمهوری گرفته است. دوسال پیش پیرجمائیل رهبر فالانژیست های لبنان برای پایان دادن به جنگ داخلی خواستار مداخله نیروهای سوریه بود. رهبر فالانژیست ها هنوز هم از پرزیدنت حافظ اسد بعنوان یک «مرد بسیارخوب» نام می برد اما حاضر نیست پیشنهادهای اورا برای پایان دادن به بحران بپذیرد. یکی از پیشنهادهای حافظ اسد انحلال دسته های چریکی مسیحیان است. حقیقت این است که فالانژیست ها هنوز هم دراندیشه یک کشور کوچک مسیحی نشین درلبنان هستند درحالیکه رئیس جمهوری سوریه بشدت با این نقشه «امپریالیست» ها مخالف است. حافظ اسدمیداند که فالانژیست ها به اسرائیل بیشتر گرایش دارند تا به حزب بعث. بسیاری دیگر از مسیحیان لبنان به ویژه کامل شمعون رئیس جمهوری سابق ورهبر حزب لیبرال ناسیونال نیز با ادامه اشغال لبنان توسط نیروهای سوری مخالفند.

فالانژیست ها که قبل از جنگ داخلی لبنان عده محدودی کماندوی مسلح دراختیار داشتند اکنون نیرومندترین دسته های چریکی را بوجود آورده اند ودست کم بیش از ده هزار وپانصد جنگجوی آزموده آماده پیکاردارند.

درجریان جنگهای داخلی فالانژیست ها توانستند یک زرادخانه جنگی کامل بوجود بیاورند. مردان مسلح فالانژ با تفنگ های «ام۱۶» ساخت امریکا مسلسل های سنگین ۱۲/۷ میلیمتری موشک اندازهای آخرین مدل وسلاحهای ضدتانک مسلح هستند.

فالانژیست ها مقادیری موشک «گارد» ساخت شوروی از فلسطینی ها به غنیمت گرفته وموشکهای اس.اس۱۱ را نیز درزرادخانه جنگی خود کرده اند.

بسیاری از تانکهای ماکس ۱۳ وماکس ۱۴ ارتش لبنان نیز بدست فالانژیست ها افتاده است.

درشرایط کنونی پیرجمائیل به هیچ وجه حاضر نیست این قدرت نظامی را که پس از دوسال تلاش فراوان بهم زده از دست بدهد وازاین روسوری ها میخواهند درفرصت مناسب فالانژیست ها را آنچنان سرکوب کنند که دیگر نتوانند سربلند کنند.

پرزیدنت الیاس سرکیس گفته است جمع آوری سلاح فالانژیست ها ودیگر نیروهای محافظه کارقبل از تشکیل ارتش تازه لبنان امکان پذیر نخواهد بود.

محافظه کاران لبنان نیز بارها اعلام کرده اند که تنها پس ازخلع سلاح کامل فلسطینی ها سلاحهای خود را به ارتش تحویل خواهند داد اما مگر ممکن است سازمانهای فلسطینی یگانه وسیله ادامه مبارزه مسلحانه علیه اسرائیلی ها ومتحدان آنها ازدست بدهند؟

نیوزویک

مسئله آوارگی چینی الاصلهای ویتنام

بعنوان مستندی برای استشهاد کردن، گفته‌ای وجود دارد که نگارنده نتوانسته است نص دقیق آن را به خاطر بسپارد. اما مفهومش را در ذهن خود حفظ کرده است.

مورد استناد قولی از «لائوتسه» است که میگوید: «همه هستی در خلاء نهفته است» از این کلمات معدود - اما بسیار حکیمانه است که میتوان در بسیاری از راز ها نفوذ کرد. و اکنون - با انطباقی آسان در عرصه‌ای که یکی از تازه تکوین یافته ترین تحولات دنیای سیاست را فرا میگیرد مفهوم وقایعی را که اینک در یمن های شمالی و جنوبی جریان دارند، دریافت.

قبلا آنچه را که روی داده است بیاد آوریم: روز شنبه هفته گذشته رئیس جمهوری یمن شمالی بطور غیر مستقیم بوسیله فرستاده‌ای که ظاهرا از یمن جنوبی آمده بود به قتل رسید.

دوشنبه بعد در امتداد تسلسلی که از سوء قصد سیاسی سه روز پیش صنعا آغاز میشد، رئیس جمهور یمن جنوبی بنوبه خویش بعد از آنکه کوشید تا با بکار بردن زور رقیبان خود را در داخل دولت عدن از میدان بدر کند، سرنگون شد او را فی المجلس محاکمه و بلافاصله تیر باران کردند.

قول لائوتسه در این نقطه است که مصداق پیدا می کند: سرنوشت دو یمن را زنجیر هایی ناگسستنی به ناتوانی های ژرف هر دو بسته است آنکه در شمال قرار گرفته مسلما میتواند ادعا کند که صاحب چیزی بصورت یک کشاورزی کوچک است.

با اینحال منبع در آمدی که برایش اهمیت اساسی دارد، وجوه چک هایی است که هر ماه بوسیله فرزندان مهاجرش (کارگران یمن شمالی که در کشور های مختلف دیگر یمن شمالی برای خانواده هایشان در سرزمین زادگاه آنان فرستاده میشود). یمن جنوبی از زمانی که مافوق تانکر ها دور زدن دماغه امید نیک را بعنوان مسیر خود برای رساندن نفت منصفه خلیج فارس به بازار های دنیای باختری انتخاب کردند - و مضافا از هنگامیکه انگلستان نیز قوای خود را از شرق سوئز خارج کرد - دیگر صخره متروکی بیش نیست. جنوب، سرزمینی که در گذشته بصورت یک مجموع واحد - کشور یمن نام داشته است بیابانی است که عملا هیچ نوع منبع در آمدی در داخل مرز های خود ندارد.

این ناتوانی فاحش توضیح میدهد که چرا دو یمن واقعا نمی توانند جز با کمک هایی که باید در سطحی بسیار پر گستره از جانب خارجی ها پرداخت شود زندگی کنند - و بنابراین - از آنجا که ضمنا هیچ چیز در این سرزمین رایگان بدست نمی آید، بیش و کم عرصه هایی هستند که خارجی عطا کننده کمک در آن به مقتضای نیاز های سیاستش «دستکاری» میکند.

در سطحی فراگیر تر - منطقه‌ای که هر دو یمن در آن قرار دارند در جایی واقع است که یک کارشناس «ژئوپلیتیک» شاید اسمی با مسما تر از یک «شکستگی» یا «شکاف سیاسی» برای آن پیدا نخواهد کرد. این شکافی است که امروز از آنگولا تا افغانستان امتداد می یابد و در این گستره بسیار پهناور زئیر و شاخ آفریقا و بخش جنوبی شبه جزیره عربستان را نیز در بر می گیرد. خط ناتوانی ممتدی که به این حساب بر نقشه جغرافیای سیاسی جهان ترسیم میشود با وضوح کافی متمایز کننده خطی است که معارضه میان اتحاد شوروی و ایالات متحده آمریکا - مستقیم یا با واسطه متحدین هر کدام در امتداد آن جریان دارد، زیرا خلاء قدرت در ماهیت خود جذب کننده قدرتهاست - کما اینکه هر گودالی بخودی خود جذب کننده آب است.

واضح است که آنکه بقدر کافی ناتوان است و بنابراین بیشتر از ناتوان های دیگر در معرض دستکاری شدن «قرار دارد - دایما» بیم آن میرود که بصورت هدفی برای ضد دستکاری نیز قرار بگیرد درجات توفیق این روند های متقابل بستگی به وسایلی خواهد داشت که دستکاری کنندگان بکار خواهند گرفت و در این میان درجات مهارت هایی که برای بهره برداری کردن از مناقشات داخل کشور های مورد شمول در خلاء توانایی بخدمت خواهند گرفت اندازه کامیابی آنها را تعیین خواهد کرد. یمن شمالی با اشتمال مطلقی که تمام تعاریف بالا بر آن دارند وابسته سخاوت مالی عربستان سعودی است. با اینحال مردانی که قدرت را در صنعا در دست دارند - و جمهوریخواهان پر حرارتی هستند همواره از منتفی شمردن این فرضیه که بین جنوب و متحدان کمونیست آن ترتیباتی برای بر سر یا نگهداشتن رژیم عدن وجود دارد امتناع کرده اند و اما یمن جنوبی - یامارکسیستی که از بن افراطی است کشور را از یمن شمالی نیز فقیر تر و بی بهره تر از منابع ثروت و در امد کرده است - ظاهرا باز هم بی وقفه از خود سئوال می کند که آیا نباید کرامتی را که ممالک ثروتمند عرب - از عربستان سعودی گرفته تا امارات نفت خیز منطقه خلیج فارس پیشنهاد می کنند قبول کند؟

عربستان سعودی مانند حامیان آمریکایی خود ذینفع است تا از بذل هیچ کوششی برای آرام نگهداشتن دو یمن - با در نظر گرفتن فقدان ثباتی که از خصلتهای فطری هر دو آنهاست، فرو گذار نکند. طبق محاسباتی که به ویژگیهای جبلی هر دو یمن مربوط میشود این ممالک بدلیل خلایی که زائیده ناتوانی های مضاعف است ناگزیر منطقه‌ای را تشکیل میدهد که همواره در معرض احتمال جابجا شدن قدرتهای پر کننده خلاء است و دقیقا مانند تخلیه‌ای که کرارا در هر خلاء هوایی صورت میگیرد - این منطقه نیز فطرتا حاملی بالقوه برای تولد طوفان های مکرر در سطح منطقه‌ای است که عربستان سعودی بهر حال همواره در تقلای حفظ ثبات درد و یمن توفیق نمی یابد نخست باین سبب که کار ایی آن را طبیعت پر تحرک یکی از قدرتهای مهم همسایه‌اش کاهش میدهد.

ثانیا به این دلیل که اتحاد شوروی در این منطقه اعمال کننده رقابتی است که برای کشور سعودی بکلی غیر قابل چشم پوشی است.

شوروی به نوبه خود قدرتی است که منافعش ایجاب میکند تا دوستی یمن جنوبی را بهر قیمت برای خود حفظ کند. از هنگامیکه دولت سومالی شورویها را از نزد خود رانده است عدن و «سوکوترا» عملا تنها پایگاههای دریایی هستند که در اقیانوس هند برای ناوگان روسیه باقی مانده‌اند. اهمیت حیاتی اقیانوس هند برای شوروی عبارت از این است که راه رفت آمد کشتی های حامل نفت برای غرب از آبهای آن عبور میکند و از این گذشته وقتی از دیدگاه شوروی در باره اقیانوس هند سخن میگوئیم مقصود منطقه‌ای با ارزش های خطیر سوق الجیشی است که در آن براحتی میتوان تمام شبه قاره هند و آفریقای خاوری را در زیر نظر داشت و در صورت لزوم بیدرنگ در آن نواحی مداخله کرد.

با این محاسبات میتوان درک کرد که مسکو از تمام فرصتها بهره خواهد گرفت. تا راه پیشرفت مقاصدش را در جنوب شبه جزیره عربستان هموار کند. اهمیت این نکته اخیر چنان است که آمریکا مالا خود را ناگزیر خواهد یافت تا منطقه در برگیرنده دو یمن (و بحراحمر و اقیانوس هند و جنوب شبه جزیره عربستان و غیره) راجز و عرصه های حیاتی مورد التفات سیاست خارجی واشنگتن بگنجاند. و با پیروی از چنین سیاستی بکوشد تا راه های پیشروی استراتژی شوروی را در هر نقطه‌ای که برایش میسر باشد - مسدود کند. در مورد اتحاد شوروی - بنوبه خود دریافتنی است که از «خلاء یمنی» برای جبران عقب نشینی هایی که در مناطق دیگر تحمیل کرده است، بهره بگیرد.

گفتن اینکه آمریکا یا شوروی کدامیک بیشترین فایده ها را از بحران کنونی اوضاع دو یمن خواهد برد دشوار است. دست کم باید تا فرو نشستن غبار حایلی که وقایع اخیر در این دو کشور برپا کرده اند انتظار کشید.

نبرد سوئز

آخرین کتاب (۳)

محمدحسنین هیکل

شیاطین اربعه شرکای اسرائیل در جنگ سوئز بودند

در یک مقیاس معمولی، منطق حکم میکند که ملت مصر مثلا رویا روی ملت اسرائیل قرار گیرد. ولی در یک موقعیت غیر عادی - همانگونه که در سوئز اتفاق افتاد - چیزی دیگر ملت مصر را واداشت که با صلابت وشجاعت نبردی را علیه انگلیس وفرانسه واسرائیل آغاز کند.

نبرد سوئز بما آموخت که هرگز اشغال اراضی، در برابر آزادی اراده یک ملت نمیتواند دوام داشته باشد. اگر می بینید که اراضی ما امروز اشغال است باید اشکالاتی را در سطح رهبری جامعه جستجو کنید وگرنه اراده ملت ما همچنان آزاد است. سوئز یک واکنش ساده نبود که پس از تصمیم عبدالناصر به ملی کردن کانل اتخاذ شود.

ماجرای سوئز بسیار مهمتر وبا ارزشتر از این نکات بود سوئز گذرگاهی برای نبرد ۱۹۶۷ بود. چرا که دشمنان شکست خورده از ۱۹۵۶ نقشه تصفیه حساب را طرح ریزی کردند. ونبرد ۱۹۷۳ بازتاب جنگ ۱۹۶۷ بود.

نبردها همچنان ادامه می یابد ودر گیریها مستمر است. از اینرو داستان سوئز قصه ای از گذشته نیست. بل فرصتی است که برزوایایش آینده ساخته میشود.

وآنگونه که با هم همزبان شدیم آیا تفاوت بین تاریخ واسطوره در همین نکته نبود؟

***

اسرائیل نخستین دولتی بود که به راه سوئز گام نهاد.

شرکای جنگ آنگونه که مشهور است شیاطین اربعه بودند.

واین شرکا براساس زمانبندی خاصی بسوی سوئز آمدند چرا که سوئز برای آنان دریچه ای بطرف قاهره بود.

نخست اسرائیل آمد. بعد فرانسه به صحنه نبرد کشیده شد. که گاه اسرائیل فرانسه را یدک میکشید وزمانی فرانسه اسرائیل را.

بعد نوبت انگلیس بود که پایش به معرکه کشیده شود. وسپس امریکا بدینسو آمد. اما در نیمه راه، بفکر یافتن راه کوتاهتری به قاهره برآمد. وهمینجا بود که با شرکایش اختلاف پیدا کرد.

امریکا در آغاز کار دریافت که حریفش در صحنه، شوروی خواهد بود. تا آنجا که مربوط به مصر میشد، انگلیس وفرانسه واسرائیل حضور داشتند ولی وقتی مسئله در گستره وسیعتری مورد بررسی قرار میگرفت پای شوروی بمیان میآمد که حالا صاحب سلاح اتمی هم شده بود. در آن زمان هنوز مسئله رویاروئی محدود ابر قدرتها مطرح نبود. وچنین تصور میشد که هر گونه در گیری ابرقدرتها به یک جنگ اتمی می انجامد. در نبرد سوئز نظریه «ژنرال مکسول تایلور» رئیس ستاد ارتش آمریکا که معتقد بود ابر قدرتها نیز میتوانند بدون اسلحه اتمی رویا روی هم قرار گیرند تائید شد. ولی قبل از آن چنین تصوری قابل قبول نبود. بهمین دلیل امریکا بمحض آنکه نگرانی شوروی را مشاهده کرد پا را از سوئز بیرون گذاشت. وبقولی در کنار شوروی قرار گرفت.

استراتژی اسرائیل در برابر مصر پیش از جنگ سوئز بر سه اصل استوار بود سه اصلی که از این اندیشه اسرائیل سرچشمه میگرفت «مصر تنها قدرت عربی است که امکان رویاروئی با اسرائیل را در سر می پروراند».

بر اساس سه اصل مسلم سیاست اسرائیل در برابر مصر، مصر باید ضعیف وعقب مانده باقی میماند واز نظر اقتصادی، کشاورزی، صنعتی وسایر زمینه ها محتاج ونیازمند احسان وکرم کشورهای دیگر میشد. اسرائیل علاقمند بود مصری در همسایگیش حضور داشته باشد. که شهر وندانش درمانده وبیچاره وگرسنه گرم دعا کردن ونیاز خواهی باشند. وفرهنگ وتمدن وتاریخشان را فراموش کنند.

مصر خیالی اسرائیل شبیه به تصویر گلدامایر در کتاب «زندگی من» از ایستگاه راه آهن قاهره بود راه آهن قاهره در ۱۹۲۰ وقتی گلدامایر به قاهره آمده بود وبگفته او شبحی از گوشت واستخوان بودند آمیخته با کثافت ومگس وفقر، ودر کنارشان کیسه ها وبسته هائی که بیشتر شبیه کیسه زباله بود. آنان هر چه را داشتند با خود میبردند، حتی تقدیر نگونسار، تلخ ودردآلودشان را!

ادامه دارد

میز گرد اطلاعات با سینماگران (۱)

سینمای ایران، قربانی شد

فردین : قهرمانان خسته‌اند ...

محمد متوسلانی : چه‌کسی مسئول نابودی سینماست ؟

باربد طاهری : حمایت را ازمادریغ کرده‌اند، تکنیک بهترهم میخواهند

این روزها در باره سینما، بیشتر از هر موضوع دیگر هنری سخن بمیان آمده است، مشکل افزایش بهای بلیت‌است نه مشکل نفس سینما، سینماگران ایران گویا دیگر خسته شده باشند، جلسات پیاپی، میزگردها، نشست‌ها و تبادل نظرها راه بجائی نبرد و آنها به‌اجبار تسلیم شرایط شدند و سینما را به‌دست سرنوشت سپردند، تاچه اتفاق افتد، در بی اعتراضات سینماگران که البته راه به‌جائی نبرد واینک دکان سینما بسته شده است .

صاحبان سینما نیز به فراست گرفتاریهای خود افتادند، آنها نیز راه بجائی نبرده‌اند، تابعدا چه اتفاق افتد ...

شاید بی‌مورد نبود که در چنین شرایطی بار دیگر چندتن از سینماگران را گردهم آریم که باز حرفهای تکراریشان راکه بارها گفته‌اند، تکرار کنند، شاید از گفتن وزیاد گفتن راه به جائی باز شود ...

فردین

فریدون ژورک

ایرج قادری

فردین: از مابابن خاطربرای شرکت در این میزگرد دعـوت شده است که راجع به سانسور در سینما صحبت‌کنیم. به‌عقیده‌ی من این کار درست مثل اینست که عده‌ای دونده‌ی مریض و ناتوان پشت‌خط‌شروع مسابقه ایستاده باشند وداور از آنها بخواهد که مسابقه را شروع کنند وکسانی هم باشند کـه بخواهند قهرمان را انتخـاب کنند. در حالی که دوندگان اصولا قادر به دویدن نیستند.

در شرایطی که فیلم و سینما دارد از بین میرود چه جایی برای بحث در باره‌ی سانسور میماند؟ در شرایطی که فیلمی وجود ندارد که بخواهنـد سانسورش کنند چگونه‌میتوانیم در باره‌ی سانسور صحبت‌کنیم؟

در وضعیتی که ما هستیم خود فیلمسازی وخود صنعت سینما برای ما مساله‌ی مشکلی است.

صنعتی که سی سال است‌ـ حالا درست یا نادرست‌ـ بکارش ادامه داده و آدمهای زیادی بدون آنکه مدرسه‌ای رفته‌باشند یا تعلیم دیده باشند سالهای درازیست که با آن همراهند . بهرحال این سینما بدست‌همین آدمها باینجا رسید و اینها همه از بخش خصوصی بودند ،و رسید به آنجا که به فستیوال ها راه پیدا کرد و جوائـزی گرفت، نامی پیدا کرد و حالا در شرف نابودیست. آیا باید این تجربه‌ی سی‌ـ سی‌وپنج‌ساله را ما خیلی راحت از دست بدهیم واز آن بگذریم ورهایش کنیم؟

من فکر میکنم که بهترست بیشتر در این مورد حرفـ بزنیم.

● متوسلانی : ما همیشه دورهم جمع شده‌ایم و صحبت کرده‌ایم. گفته‌ایم که امکانـات نداریم، وسایل نداریم واحتیاج بحمایت داریم. در مقابـل، دستگاهی که کار ما به آن مربوط است گفته که اینهـا فیلم خوب نمی‌سازند و حیف است که سرمایمان را در اختیارشان بگذاریم.

خلاصه اینکه همیشه در دو جبهه‌ی مقابل یکدیگر ایستاده‌ایم وهمدیگر را محکوم کرده‌ایم . حالا بیائیم ببینیم این صحبت‌ها چه نتایجی داشته.

سینمایی بوده در این مملکت بوسیله‌ی عده‌ای آدمهـای علاقمند پایه‌گذاری شده . در اینجا به ماهیت هدف این‌آدمها کاری نداریم. شاید هدفشان‌پول بوده یا هنر وفرهنگ و یـا چیزهایی غیر از این. بهرحال این سینما را پایه‌گذاری کردند. البته در این بحثی نیست که‌مثل تمام صنوف در این صنف هم آدم‌های بد وخوب سودجوو غیر سودجو پیدا می‌شوند . همه‌جور آدمی در این صنفـ بوده.

این سینما در بعضی موارد نشان داده که از نظر تجارت سینمای موفقی بوده وتوانسته تماشاگران زیادی را به طـرف خودش بکشد و ضمنا نشان داده که آدمهای با استعدادی‌را نیز در درون خودش میتواند پرورش بدهد. آدمهایی کـه میتوانند به جشنوارههـای معتبرسینمائی راه پیدا کنندو حتی از این جشنوارهها جایزه بگیرند. و شاید عده‌ی‌دیگری‌هم باشند که بنابه ملاحظاتی هنوز آن فرصت را پیدا نکرده‌اند یا بهشان داده نشده که خودشان را نشان بدهند.

باتوجه به‌اینها وقتی تاریخ سینمای ایران را مرور کنیـم متوجه می‌شویم که این سینما امکانات‌فراوانی برای‌درخشیدن داشته ودارد. چه از نظـر ساختن فیلمهای تجاری و چه‌از نظر ساختن فیلمهای هنری و ناب ولی چرا این امکانات و موقعیتهای از دست رفته ؟

بنظر من در اینجا آن‌دستگاهی که همیشه مخالف خوان است باید بیاید وجواب بدهد که‌چرا این استعدادها از بین رفته یا دارد میرود. آن دستگاهی که مدعی رهبری‌این جنبه ازفرهنگ جامعه‌ی ما است در این مدت چکار میکرده؟ این دم و دستگاه اگر فقط به فیلمهای بقـول خودش هنری توجه داردبرای نگه داشتن آن تا بحال چه‌اقدام سازنده‌ای کرده؟ واگر بطورکلی سینما را مورد نظر داردبرای نگاه کنیم می‌فهمیم‌که این‌دستگاه سینمایی را که بطور طبیعی به زندگی خودش ادامه میداد به جائی کشانده که نه تنهـا تماشاگرش را از دست داده‌بلکه خودش هم دارداز دست‌میرود وهمان گروه سینماگران پیشرو را که حتی دنیا به آنها چشم دوخته بود و همین دستگاه بارها وبارها به وجودشان افتخار کرده یا شاید تظاهر به افتخار کرده بود نتو انست‌حفظ کند. کما اینکه می‌بینیم عمـلا بسیاری از فیلمسازان خوب ما دست از فیلمسازی کشیده‌اند یا بطور کلی کشورشان را ترک گفته‌اند. نه به‌دلخواه خودشان بلکه به‌اجبار چرا که راههـا برویشان بسته بود.

ما بیائیم این سئوال را در مقابل آن دستگاه مسئول مطرح کنیم که : شما برای حفظ این سینما چه کرده‌اید؟ **من ایـن سئوال را برای افراد مطرح نمی‌کنم‌بلکه این‌دستگاه وسازمان است که مورد پرسش است.**

بطور کلی فرض کنیم که‌مائی که اینجا جمع شده‌ایم اصلااهل کار سینما نیستم. ما بعنوان‌آدم های عادی می‌پرسیم که نتیجـه عملی کار شما تا بحال چه‌بوده؟ وجوابش‌هم‌روشن است‌سینمای تجاری ما از بین رفته ، فیلم‌سازان خوب ماهم کنار رفته‌اند و گهگاه بطور جسته گریختـه کارهایی میکنند.

این حاصل کار دستگاهـی است که مسئول سینمای یک مملکت است. اینها باید بیایندو جواب بدهند.

اطلاعات: ما الان در مقابل یک عمل انجام شده قرارگرفته‌ایم وسینمای ما به‌ورطه‌ی سقوط افتاده است. اگر بخواهیم به گذشته برگردیم و دلایل ایـن سقوط ومسببان آن را پیدا کنیم هیچ نتیجه‌ای عایدمـان نخواهد شد. در این شرایط کلی حرف ما اینست که چه‌باید کرد؟

در حال حاضر شما که بهر حال مهره‌هایی از این سینمـا هستید و در راه سینمای‌مملکت سالها کار کرده‌اید برای حـل این‌مشکل‌چه چاره‌ای‌می‌اندیشید؟

متوسلانی: محتوای صحبت من این است که ما باید تکلیف خودمان را بادستگاه فرهنگو هنر بدانیم. در واقع دستگاهی که به خود اجازه‌ی دخالت در کار سینما را میدهد باید دراین مورد جوابگو هم باشد.

این فرهنگ و هنر وظیفه‌ی رهبری و پیشبرد سینمای‌مملکت را دارد در این موردچه کرده ونتایج کارهایش چیست؟ واگر قادر نیست وظیفه‌اش را به‌انجام برساند آنرا رها کند. یاواگذار کند به خود صنف یا به‌دستگاه دیگری بدهد.

وزارت فرهنگ و هنرمیتواند بیاید ومنکر وجود استعداد ، فرهنگ وشعور سینمایی در افراد این مملکت بشود.

ما در اینجا نمیخواهیم از اینکه چرا آقای قادری یاآقای ژورک فیلم نمی‌سازند حرفـی بزنیم. صحبت ما در باره‌ی‌این سینماست بطور کلی با انواع‌و اقسام آدمها و افکاری که در آن وجود دارند.

ما بعنوان یک سوم شخص وبعنوان آدمهایی که ناظر بر روابط مابین فرهنگ و هنرو سینماگران هستند میگوئیم کـه

میهن بهرامی

محمد متوسلانی

از راست فردین ، میهـن بهرامی، محمد متوسلانی ، ایرج قادری، فریدون ژورک

شرکت کنندگان درمیزگرد: محمد علی فردین ـ محمـد متوسلانی ـ ایرج قادری‌ـ فریدون‌ژورک، باربد طاهری ومیهن بهرامی

نتایج حاصله از سیاست‌هـای فرهنگ و هنرنتایج اسف‌انگیزی است.

از فرهنگ وهنر می‌پرسم‌اگر معتقدی که سینمای ایـران بطور کلی سینمای غلطی است چرا طی اینهمه‌سال نتوانسته‌ای راههایی پیدا کنی که منجر بـه بوجود آمدن یک سینمای‌خوب بشود؟ چرا آن سینمای خوبی راهم که در گذشته در حـال نضج گرفتن بوده خفه‌کرده‌ای؟ چرا از فیلمسازان جوان ازآنها که درس خوانده‌اند و آنهایی که پرورش یافته‌ی سینمای‌هشت میلیمتری‌اند کمک نگرفتی؟

خلاصه اینکه نتیجه کارت در زمینه‌ی بوجود آوردن بقول خودت یک سینمای خوب صفر است. بنابراین دیگر لزومـی ندارد وظیفه‌ای اداره‌ی سینمای این مملکت را بعهده داشته‌باشی چرا که از عهده‌اش برنمیایی.

باربد طاهری: چند مسالـه هست که همانطور که آقـای متوسلانی گفتند بدون حل‌آنها نمیتوانیم به بحثمان ادامـه بدهیم وبه نتیجه برسیم.

مانمیتوانیم جدا از بررسی تشکیلاتی که حاکم بر روال حرکت این صنعت است وبدون بررسی مسائلی‌که دستگاه‌فرهنگ وهنر با دست اندرکاران ایـن صنعت دارد بنتیجه برسیم .ما نمیتوانیم امروز اینجا بنشینیم وبگوئیم‌چطورمیتوانیم بسینما رونق ببخشیم چرا که ضوابط فرهنگ و هنر را نمیدانیم و فردا که فیلمی بامعیارها و حسابهای خودمان بسازیم‌ناچار باید آنرا به فرهنگ و هنـر بفرستیم و این شروعی میشود برای بروز اختلافات وتضاد ها. قبلا گفته شد که ما در اینجا کاری به این نداریم که گناه بحران ورکود فعلـی سینما به عهده‌ی کیست. ایـن حرف را من قبول ندارم چرا که همین آدمها بودند که بـا روش‌های غلطشان سینمای مارا بوضع فعلی‌کشاندند پس‌چطور میتوانیم بدون بررسی گذشتهو پیدا کردن اشتباهات و خطاها امروز راه درست و صحیحی پیدا کنیم؟ ما منکر وجودضعف فرهنگی و فکری در جامعه‌ی فیلمسازان‌بخش‌خصوصی‌نیستیم. خوب این تاحدی قابل قبول است. آدمی آمده با پول‌خودش وذوق خودش به خیال مال‌ـ اندوزی یااشاعه‌ی فرهنگ یاهر انگیزه‌ی دیگر دست بته‌یه‌ی‌فیلم زده و اشتباه هم کرده .

این اشتباه را از یک فرد در جامعه بمراحتی میتوان پذیرفت ولی آیا میتوان قبول کرد کـه دستگاهی که داعیه‌ی رهبری و ارشاد هنر جامعه را داردبهمان راحتی اشتباه کند؟ البته نه . اشتباه این دستگاه در یکسطح وسیع وهمه جانبه گسترش‌پیدا میکند در صورتیکه اشتباه آن فرد حتی اگر بسیار بزرگ هم باشد بسیار محدود است و به سادگی میتوان مانع گسترش‌آن شد وتازه این فرد آدمیست که بهیچ وجه ادعای ارشاد یـا رهبری دیگران را ندارد وشاید فکر کرده‌از راه سینما بهتـر میشود پولدار شد.

مسئولان سینمائی میگویندکه سینما یک صنعت است. اگـر اینطور است به همان صورتی که از صنایع‌دیگر حمایت‌میکنند. باید از این صنعت نیز حمایـت کنند. باید با آن مثل صنایـع دیگر رفتار کنند که نمیکنند . چند وقت پیش از من‌خواستند که طی نامه‌ای مشکلات سینمای ایران را بررسی کنم. این کار را کردم.

درآن نامه نوشتم که یکی از موانعی که برای پاگرفتن‌سینمای یک مملکت لازم است این است که این سینما بتواند به خارج از مرزهای مملکت خودش راه پیدا کند و برای این منظـور حداقل چیزی که لازم دارد یک تکنیک قابل قبول در سطـح جهانی است و تکنیک چیـزی نیست که بفکر کسی نرسد بلکه اگر فیلمی از جهت تکنیکی‌کامل نیست علتش را باید در سرمایه‌ـ گذاری آن‌پیداکنیم. برای‌رسیدن به تکنیک خوب باید پـول خرج کرد.

من فیلمی دارم که از یکـی از جشنواره‌های خارج جایـزه گرفته است ولی برای نمایشش در تهران با اشکال فـراوان مواجه شدم چرا که آقایان مسئولان معتقد بودند که فیلم من از تکنیک ضعیفی برخوردار است.

در اینجا هم حمایت مالیشان را از ما دریغ میکنند و هـم انتظار دارند بهترین تکنیک را عرضه کنیم.

ادامه دارد..

اطلاعات بانوان

سه‌شنبه‌ها منتشر میشود

اطلاعات

نشریه ایرانیان مقیم خارج از کشور

هفته‌ای سه بار در سراسر دنیا در دسترس علاقمندان قرار میگیرد

با تلفن ۳۲۸۲۶۵ اطلاعات هوائی را برای فرزندان خود آبونه شوید .

منتشر کریم.

■ کولرهای گازی کـریر در ۱۵ مدل بظرفیت های مختلف یعنی بیش از سایر مارکها بمنظور جوابگوئی به نیازهای گوناگون مشتریان تولید و عرضه میشوند .

■ کولرهای گازی کـریر مجهز به دستگاه " اورلودحرارتی " است و قبل ازآنکه نوسانات شدید برق خطری برای کمپرسور بوجود آورد بطور خودکار کمپرسور را خاموش میکند .

■ کولرهای گازی کـریر باولتاژهای بین ۱۸۷ الی ۲۵۳ ولت بخوبی کارمیکنند . بهمین دلیل درنوسانات شدیدبرق که تابستان گذشته درکشوربوجودآمددرمقایسه باکمپرسورهای سایرمارکها کمتر خسارت دیده اند .

Carrier

کـریر اولین سازنده دستگاههای تهویه مطبوع درجهان

نماینده انحصاری درایران: شرکت سهامی شعله‌خاور
تهـران ـ خیابـان تخت جمشید ـ چهارراه بهـار
تلفن های : ۶ ـ ۸۲۹۰۲۰ و ۱۶ ـ ۸۳۵۸۱۵

کـریر ساخت آمریکا

فروش درکلیه فروشگاههای معتبرسراسرکشور

عاملین فروش که درخواست اخذ نمایندگی نموده‌اند به قسمت فروش مراجعه نمایند

زندگی بهتر

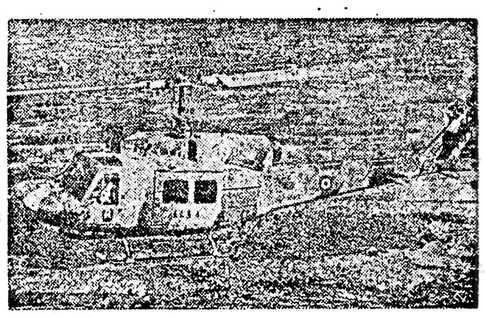

افتخار بیشتر

آینده‌ای مطمئن درانتظار جوانان ایرانی

هواپیمائی نیروی زمینی شاهنشاهی استخدام مینماید

۱ـ افسری جزء خلبانی با مدرک ششم متوسطه

مزایا : دانشجوی افسری ۱۰۷۵۰ ریال پس‌از نیل بـه ترفیع ۳۵۰۳۰ ریال در صورت خدمت‌خارج‌ازمرکز ۴۹۳۱۰ ریال

۲ـ ستوانیار خلبان چهارم متوسطه

مزایا: هنرآموز ۶۵۰۰ ریال پس‌از شروع‌پرواز ۱۰۳۵۰ ریال پس‌از نیل به‌ترفیع ۳۸۸۴۰ ریال ودرصورت خدمت خارج ازمرکز ۶۰۶۸۰ ریال

۳ـ درجه‌دار فنی و عادی: سوم‌متوسطه و سوم راهنمائی

مزایا: دانش‌آموزفنی ۷۵۰۰ ریال پس از نیل بـه ترفیع ۱۷۷۵۰ ریال ودرصورت خدمت درخارج‌از مرکز ۲۶۸۵۰ ریال

داوطلبین میتوانند همه‌روزه‌برای‌ثبت نام‌وکسب‌اطلاعات بیشتراز ساعت ۷ صبح الی ۳ بعدازظهر در تهران به‌خیابان کاشان درب جنوبی باغشاه به‌ستاد هوانیروز ودر شهرستان به دژبانی پادگان نظامی مراجعه نمایند.

مدارک لازم

فتوکپی مدرک تحصیلی و ریزنمرات ۱ برگ عکس ۴×۶ ۱۶ قطعه
فتوکپی شناسنامه عکس‌دار ۸ برگ

م‌الف ۵۸۰۲ ۱ـ۲

مرحله دوم بیست‌وچهارمین دوره‌مسابقه های قهرمانی آموزشگاهها ـ تهران

رکاب‌زنان تهران، فاتحین «تایم‌تریل» شدند

یک‌تبریزی، دردسته‌میان‌وزن، برسکوی‌قهرمانی‌ایستاد

تهران ، یک مقام دیگر بر مقام‌های خود در بیست و چهارمین دوره‌ی مسابقه های قهرمانی آموزشگاه های‌کشور علاوه کرد و دیروز ، اولین مقام مسابقه ۲۰ کیلومتر تایم تریل «تیمی» را از چنگ رقبا گرفت .

رکاب‌زنان تهران،درصورت پیروزی در نبرد ۵۰ کیلومتر استقامت که بامداد سه‌شنبه‌در جاده‌های حوالی استادیوم آریامهر انجام‌می‌گیرد،بی‌تردید فاتح دوچرخه سواری این دوره خواهند بود ، و این پیروزی با توجه به حضور ملی‌پوش سرشناسی مانند علی‌پورمهر ، ویکی‌دو چهره سرشناس دیگر ، چندان بعید نیست .

وزنه‌برداری نیز ، دیروز مبارزات دسته‌ی میان وزن را که با شرکت ۲۰ وزنه‌بردار آغاز کرده بود ، با قهرمانی یک جوان تبریزی پایان داد .

وی ، احمد دلجوان نام دارد که در مجموع، ۲۵۵کیلو وزنه را بلند کرد .

در سایر رشته‌های مرحله دوم هم مسابقه‌هایی انجام‌گرفت و از جمله مسابقه های کشتی آزاد از دیروز آغازشده ودر سالن کشتی استادیوم‌آریامهر ادامه دارد .

نتایج دوچرخه سواری و وزنه‌برداری

۲۰ کیلومتر تایم تریل :
۱ـ تهران با زمان ۲۸ر۰۴ دقیقه ۲ـ فارس ۲۹ر۲۹ دقیقه ۳ـ اصفهان ۲۹ر۴۵ دقیقه ۴ـ تبریز ۳ر۲۹دقیقه۵ـکرمانشاه ۳۰ر۰۱ دقیقه ۶ـ خوزستان ۴۷ر۳۰ دقیقه

دسته میان‌وزن وزنه‌برداری:
۱ـ احمددل‌جوان(آذربایجان شرقی) با مجموع ۲۵۵ کیلو ۲ـ محمود قرمباغی (تهران)با مجموع ۲۴۰ کیلو ۳ـ حمید رجستری (تهران) با مجموع ۲۲۲ر۵ کیلو .

بسکتبال پسران
سیستان و بلوچستان ۴۶ـ ایلام ۴۵ ، خوزستان ۵۰ ـ بوشهر ۴۱ ، چهارمحال بختیاری ۵۷ ـ کردستان ۵۳، استان مرکز ۷۹ ـ فارس ۷۰، تهران ۸۰ ـ کرمانشاه ۷۷ ، لرستان ۵۱ ـ هرمزگان ۳۸، مدرسه ایرانیان مقیم‌کویت۲۵ـ کهکیلویه ۱۲، یزد ۵۰ـزنجان ۴۶ ، خراسان ۷۹ـمازندران ۴۸، اصفهان ۸۴، آذربایجان شرقی ۶۲ ، گیلان ۵۴ـکرمان ۵۲ ، آذربایجان غربی ۵۵ ـ همدان ۵۳

بسکتبال دختران
همدان ۳۱ ـ کردستان۲۹، ایلام ۸ ـ بوشهر ۷، تهران ۶۶ ـ لرستان ۳۵ ، کرمان ۲۸ ـ گیلان ۱۵ ، کرمانشاه۲ـ سمنان صفر (سمنان حاضر نشد) ، سیستان و بلوچستان ۱۵ ـ مدرسه ایرانیان مقیم کویت ۱۱ ، چهارمحال و بختیاری ۳۰ ـ فارس ۲۸ ، آذربایجان غربی ۴۷ ـ زنجان ۳۱ ، خوزستان ۱۹ ـ خراسان ۱۵ ، اصفهان ۴۵ـ مازندران ۲۷ ، آذربایجان شرقی ۲۸ ـ استان مرکز ۵ ، یزد ۲۳ ـ کهکیلویه ۱۳

شطرنج پسران
تهران ۳ـ کرمانشاه ۱ ، گیلان ۲ر۵ ـ مازندران ۱ر۵ ، خراسان ۳ر۵ ـ اصفهان ۵ر۰ ، آذربایجان شرقی ۲ر۵ ـ خوزستان ۱ر۵ ، کرمان ۳ ـ لرستان ۱ ، استان مرکز ۳ ـ آذربایجان غربی ۱ ، همدان ۳ر۵ ـ زنجان ۵ر۰ ، فارس ۴ـ کردستان صفر ، ایلام ۳ر۵ ـ هرمزگان ۵ر۰ ، کهکیلویه۵ر۳ ـ زاهدان ۵ر۰ ، بوشهر ۴ ـ سمنان صفر

رده‌بندی تیمی پس‌از۴روز:
۱ـ تهران ۱۴ر۵ امتیاز ۲ ـ گیلان ۱۲ر۵ امتیاز ۳ـ مازندران و همدان ۱۱ امتیاز

شطرنج دختران
نتایج دور سوم: گیلان ۴ـ آذربایجان غربی صفر، تهران ۳ر۵ ـ مازندران ۰ر۵ ، همدان ۳ ـ اصفهان ۱ ، لرستان ۲ـ فارس ۲، آذربایجان شرقی۳ـ کرمان ۱ ، خراسان ۳ـ استان مرکز ۱ ، کرمانشاه ۲ر۵ ـ خوزستان ۱ر۵ ، چهارمحال‌و بختیاری ۳ر۵ـ کردستان۰ر۵ ، ایلام ۳ ـ کهکیلویه ۱

رده‌بندی تیمی : ۱ـ گیلان ۱۲ر۵ امتیاز ۲ـ تهران ۱۱ر۵ امتیاز ۳ـ مازندران و همدان ۹ امتیاز

هندبال پسران
دسته اول : اصفهان ۲۰ـ چهارمحال‌و بختیاری ۸ ، کرمانشاه ۱۸ ـ مازندران ۷ ، آذربایجان شرقی ۱۱ـخراسان ۱۰
دسته دوم : همدان ۲۱ ـ هرمزگان ۱۳
دسته سوم : لرستان ۱۹ ـ زنجان۶ ، ایلام ۵ ـ سمنان۳، کردستان ۱۱ ـ سیستان و بلوچستان ۸ ، استان مرکز۸ـ بوشهر ۶

هندبال دختران
دسته اول : آذربایجان شرقی ۷ ـ اصفهان ۲ ، کرمان ۳ـ خراسان ۲ ، تهران ۹ ـ خوزستان ۵ .
دسته دوم : کهکیلویه ۸ ـ فارس ۳ ، مازندران ۱۰ ـ آذربایجان غربی ۲ ، همدان ۵ ـ یزد ۵
دسته سوم : ایلام ۳ ـ

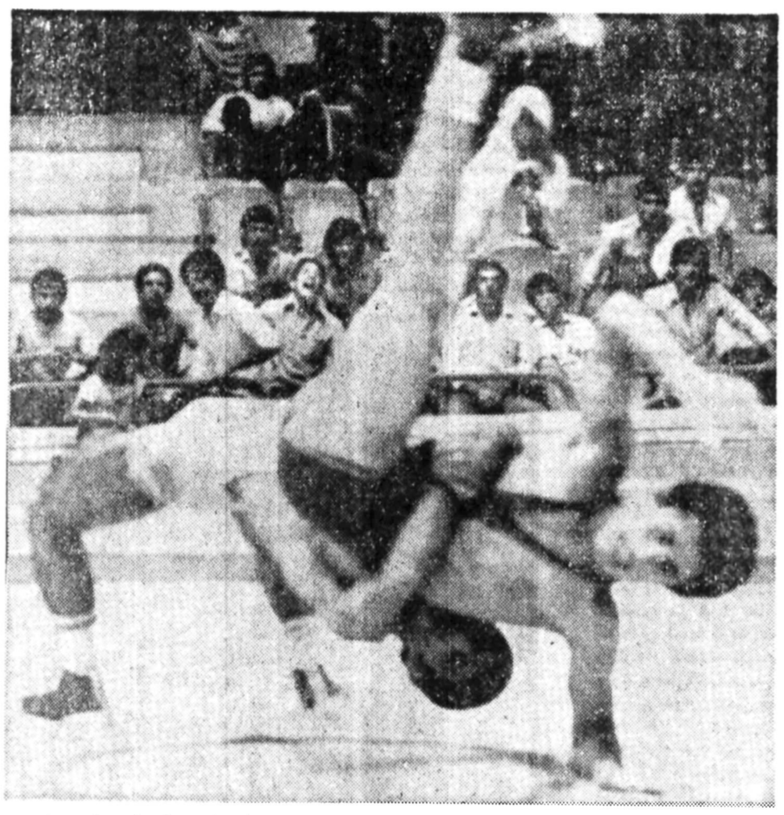

جدال ناصر اسماعیلی و ابراهیم پلاشی ، کشتی‌گیران فرنگی‌کار لرستان و کرمان ، از جمله‌دیدار های مهیج و دیدنی بود که با قهرمانی کشتی‌گیر «لر» تمام شد. ناصر اسماعیلی با پای بلندحریف خود را بارانداز کرده، و با نکرار چنین صحنه‌ها، لرستان‌را صاحب مدال طلای ۵۲کیلونمود.

بیست‌و هفتمین دوره مسابقه‌های پینگ‌پنگ‌قهرمانی‌ایران

دختران تهران و گیلان چشم‌بقهرمانی دوخته‌اند

همدان ـ دومین‌روز مسابقه های پینگ‌پنگ قهرمانی زنان و مردان ایران که در همدان ادامه دارد، بدون بوجود آمدن هیچ شگفتی و خلق حادثه‌ای سپری شد.

آنچه از برگزاری بیست و هفتمین دوره مسابقه های‌پینگ پنگ قهرمانی کشور‌بنظرمیرسد، بازیها در سطحی بسیار پائین قرار دارندکه باستثنای شکست نیلوفر مهاجری ملی پوش تهرانی از مریم خمسی بازیگر مشهدی درشب اول مسابقه‌ها حادثه دیگری روی نداد.

در حال حاضر در گروه مردان ، تیمهای تهران، مشهد مازندران، خوزستان و تبریز بدون‌باخت پیش میروند و در گروه‌زنان گیلان‌و تهران‌بدون باخت، همدان ، خوزستان با یک باخت چشم به قهرمانی دوخته‌اند ضمن اینکه برای فارس قهرمان دوره‌قبل شانسی باقی نمانده است.

نتایج بازی های انجام‌شده دیروز چنین است:

تیمی مردان
فارس۵، سمنان صفر ـ بوشهر ۵ ـ ایلام۲ ـ گیلان۵، همدان صفر ـلرستان ۴،کردستان۵ـ تهران۵، یزدصفر ـ کرمانشاه۲ خوزستان۵، ایلام۱ ـ سیستان و بلوچستان۵، سمنان۲ ـ خراسان ۵ ، فارس ۱ زنجان ۳ ، اصفهان۵،همدان صفر، مازندران۵ ـ چهارمحال صفر ، رضائیه۵ ـ تبریز ۵ کردستان صفر ـ تهران ۵ ، سمنان‌صفر ـ فارس۵ـیزدصفر ـ خراسان ۵ ، سیستان ۱ ـ خوزستان۵،بوشهر۱ ـ کرمان ۵، ایلام صفر ـ مازندران۵ ، ایلام صفر ـ زنجان۵، همدان۳ ـ تبریز۵، لرستان صفر ـ تهران ۵، فارس صفر

تیمی زنان
کرمان صفر، خراسان۳ ـ تهران ۳ ، همدان صفر ـ خوزستان۱،ایلام۳ ـ رضائیه۲ فارس ۳ ـ لرستان صفر ، خراسان۳ ـ کردستان صفر ، تهران۳ ـ کرمان۳، همدان۳ ـ گیلان۳، فارس‌صفر ـ خوزستان ۳،اصفهان۲ ـ تهران۳،رضائیه ۱ ـ همدان۳، لرستان۲ ـ کرمان۳،کردستان۱ـ خوزستان ۳، فارس صفر و خراسان۳، اصفهان صفر .

شطرنج قهرمانی جهان: پیکارهای «آناتول کارپف ـ ویکتور کورچنوی»

نبرد زیر سایه جنجال!

از امروز قلب دنیای شطرنج تپش ملتهبانه و بی آرام خود را آغاز میکند. «مانیلا» از مدتها پیش آماده برپائی پیکار های بزرگ آناتولی کارپف و ویکتور کورچنوی دو ابرمرد برگزیده دنیای شطرنج است و همه چشمها و دلها درانتظار رویداد هائی‌است که در روزهای آینده در این شهر آسیائی شکل خواهدگرفت. نبرد برای عنوان قهرمانی‌شطرنج جهان است ، کارپف برای‌حفظ این افتخار و کورچنوی برای‌به چنگ آوردن آن ،رودر روی هم می‌نشینند.

و نبرد اینان در شرایطی‌است که در کنار جدال برای افتخار، مسائل گوناگون‌دیگری نیزمطرح میباشد.

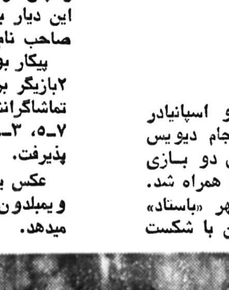

کورچنوی میگوید ، من اگر این نبرد را ببرم زندگی‌ام را میبازم و اگر مبارزه رابازم ، زندگی‌ام را برده‌ام !

و ادعای ویکتور کورچنوی‌که فریاد برآورده : « روسها می ـ خواهند مرا بکشند ».

مسابقه فینال شطرنج قهرمانی جهان را نقشی عجیب بخشیده‌که نگاه ها بسوی آن ، باجذبه ودر عین حال نگرانی و احساسی خاص همراه است که واقعیت این‌جدال چیست ؟ پایانش چه دربر خواهد داشت و ماجرا به کجا می‌انجامد؟

بازی امروز بایك پرچم روی میز آغاز میشود و آنهم « پرچم شوروی » است که نمایانگر نمایندگی « کارپف » از این‌دیار میباشد ،درحالیکه کورچنوی‌هنوز وطنی ندارد !چه او پس‌از ترك شوروی در عین پناهندگی‌به‌هلند. هنوز تعیت کشوری راندارد.

روز های داغ

شش سال پیش ، در پی یك رودررویی جنجالی که سراسر دنیا را زیر پوشش سایه تبداغ خود کشاند، بابی‌فیشر بازیگر هیاهوساز وماجرا آفرین‌امریکائی عنوان قهرمانی شطرنج جهان را از دست بوریس اسپاسکی روس بیرون آورد و خود سلطان پهنه شطرنج عالم شد.

و ۳سال‌بعد زمانی که وقت دفاع از مقام قهرمانی دنیا بر ی بابی‌فیشر فرا‌رسید این‌شطرنجباز حسابگر و زیرك ینگه دنیا که بااعصاب خردکنی‌هایش‌اسپاسکی را از پای‌درآورده بود، برای‌مقابله با «آناتولی کارپف» اندیشمند پر توان روس که برای نبرد باو میامد، باز هم درپی براه انداختن جنك روانی افتاد.

ولی فدراسیون بین‌المللی شطرنج «فاید» باتصمیمی قاطع نوك بلندو حراف فیشر را چیدو او را از مسند «قهرمانی جهان» بزیر آورد!

«فیشر »به قوانینی که‌میبایست تحت آن باکارپف جدال کند ، سخت اعتراض داشتو خواستار دگرگونی آن و تغییر در نحوه برگزاری دیدار ها بود، و تهدید کرد اگر مسابقه‌ها تحت روش دلخواه او برگزارنشود،رودرروی کارپف‌پشت میز پیکار ها نخواهد نشست .

اما « فاید» بدنبال تعیین‌فرصتی محدود، وقتی فیشر از عقیده خود بازنگشت ، ا ورا از داشتن‌عنوان سلطان شطرنج دنیا محروم ساخت وبدین شکل کارپف « قهرمان » شد.

حالا ۳ سال هم از آن دوران میگذرد و زمان مبارزه برای « کارپف » رسیده ، آنهم برابر رقیبی استثنائی که نبردشان مسائل گوناگون‌و بیرو ر از چهارچوب شطرنج‌و صفحه مربع سیاه و سفید و مهره‌هایش در اطراف خود دارد .

در دیاری دیگر

« ویکتور کورچنوی» که‌امروز در مانیلا ، دیدار «با «کارپف» را آغاز میکند ، همانند حریف خود یک « روسی الاصل»است با این‌تفاوت‌که‌او حالا دردنیائی دیگر زندگی میکند .

۲ سال پیش « کورچنوی» وقتی برای مسابقه به هلند رفته بود ، به‌این‌کشور اروپای‌غربی پناهنده شد در حالی همسر و فرزندش در شوروی بسر می‌ـ بردند .

مدتی بعد از این ماجرای پناهندگی ، دیدار های‌مقدماتی قهرمانی جهان آغاز شد و کورچنوی در صحنه رقابت‌های آن ، گام‌ـ گام پیش رفت تااینکه سرانجام با شکست « بوریس ـ اسپاسکی» بازیگر نامدار روس‌و قهرمان سابق جهان ، به نبرد آناتولی کارپف رسید .

مصاف «کاریف‌ـکورچنوی » جدا از نبرد بر سر افتخار حکومت برشطرنج عالم ،دیدگاهی دیگر و حیاتی‌ترنیز دارد،ماجرای پناهندگی به هلند و گریز از شوروی مسئله‌ای است که قلب روسها را جریحه دار ساخته ، ولی آنچه خشم‌بیشتر ووحشت بالاتر ازاندازه های عادی ازیک شکست را برای« شوروی»دامن میزند ، عقیده و حرفی میباشد که « کورچنوی» برآن تکیه کرده است .

کورچنوی میگوید : اگرتابحال من نتوانسته‌ام قهرمان دنیاشوم دلیلش اینست که در شوروی زندگی میکردم و حالا در«غرب» فکر کردن برایم راحت‌تر است.

و چنین حرف هائی دلیل آن شده تا این‌مسابقه جنبه‌ای‌حیاتی تر برای‌شوروی‌پیداکند و پیروزی « کارپف» ارزش هائی بالاتر از معیار ها ی‌معمول بیابد .

اما کورچنوی هم مدت‌هاست حرف هایش را خیلی راحت میگوید ، او قبل از هرچیز می خواهد دولت شوروی بهمسر وفرزندش اجازه دهد ، این‌کشور را ترک گویند و به او ملحق شوند و معتقد است دولت شوروی ،در مقابل‌پناهنده شدن او به هلند ،خانواده‌اش رابه عنوان گروگان نگاهداشته است.

کورچنوی نامه‌ای نیز به «لئونیدبرژنف صدر هیئت رئیسه اتحاد جماهیر شوروی نوشته واز رهبر شوروی درخواست کرده به‌خانواده‌او اجازه‌خروج از کشور و پیوستن‌به او داده شود .

مرگ و زندگی

ولی این خواهش درحالی صورت گرفته‌است، که‌کورچنوی با ادعای‌جنجالی‌اش تبلیغ پرسرو صدائی علیه سرزمین زادگاهش برپا ساخته است و حالت‌عجیبی را بوجود آورده که خود را یک مظلوم در وادی گناهکاران نشان می دهد !

او میگوید : اگر من کارپفرا ببرم « مرگ» هم در کنار پیروزی به سراغ من خواهد آمد،روس هادوماموسازمان مخفی‌خود را همراه‌کاربفبه مانیلافرستاده‌اند که اگر من فاتح شدم به زندگیم خاتمه دهند !

دولت فیلیپین بدون اظهار نظر و تفسیری در مورد این ماجرا و بدون اشاره‌ای به دو همراه مرموز « کاریف» که‌هدف اعتراض کورچنوی‌شده‌اند .فقط میگوید تا هنگامی‌که« کورچنوی» در سرزمین ما است ، هیچ‌خطری او را تهدید نخواهد کرد و حفظ سلامت و آرامش این بازیگر را تضمین میکنیم و مطمئن باشید در مانیلا هیچ حادثه نگران کننده‌ای اتفاق نخواهدافتاد.

اورانتس مغلوب بورگ

جدال نیمهای تنیس سوئد و اسپانیادر مرحله نیمه نهائی مسابقات جام دیویس قهرمانی جهان، پس از برگزاری دو بازی نخست بابرتری ۰ـ۲ سوئدی‌ها همراه شد. در این دیدارها که در شهر «باستاد» سوئد برپاست ، کجل‌جونسون با شکست ۶ـ۲، ۶ـ۲، ۵ـ۷ و ۶ـ۲ خوزه هیگوراس اولین پیروزی را بحساب سوئد گذارد و پس از او یورگن بورگ ستاره نامدار این دیار باغلبه بر مانوئل اورانتس بازیگر صاحب نام اسپانیائی حساب را ۰ـ۲ کرد.

بیکار بورگ و اورانتس که شاهدبرخورد ۲بازیگر بزرگ بود، گرمائی دلپذیر برای تماشاگرانش داشت که پس از ۴ ست۲ـ۶، ۷ـ۵، ۳ـ۶و ۳ـ۶ با پیروزی یورگ خاتمه پذیرفت.

عکس یورگ را که اخیرا هم درمسابقات ویمبلدون به قهرمانی دست یافت، نشان میدهد.

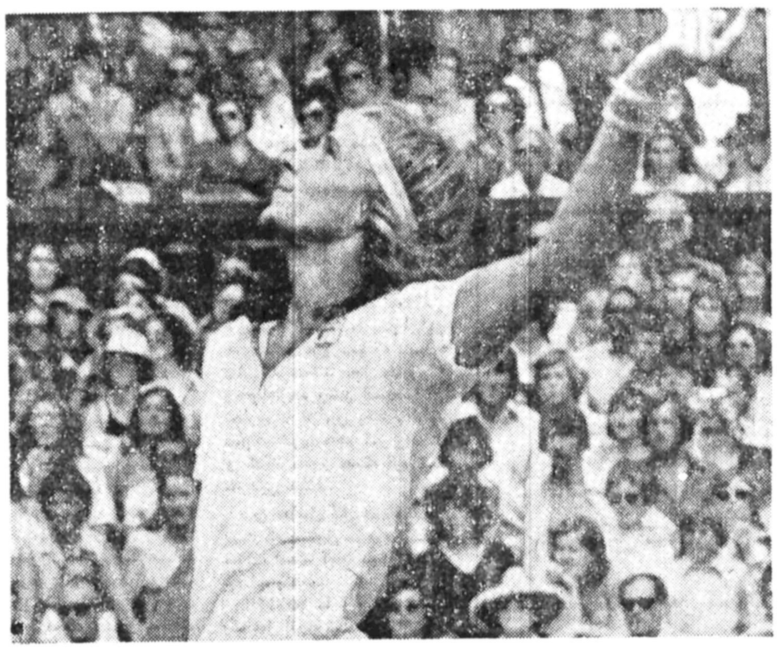

کلاس داوری والیبال در بروجرد

ازسوی‌کمیته داوری‌فدراسیون والیبال کشور، چنددوره‌کلاس داوری درجه۲و۳ برای‌داوران شهرستانها در ۳ منطقه طول تابستان سال‌جاری‌برپا می‌گردد.

نخستین کلاس که کلاس داوری منطقه یک بحساب‌میاید از روز ۳۱ تیرماه جاری در شهرستان بروجرد برپامیشود و داوران لرستان ، کردستان ، همدان ، کرمانشاه ، ایلام ، خوزستان و استان مرکز برای کسب نشان داوری درجه ۳ و همچنین ارتقاء از درجه ۳ به درجه۲ ، درآن شرکت خواهند کرد.

سرپرستی این کلاس که تا۸ مرداد ماه آینده ادامه میابد ، بعهده محمود کشفی داور بین‌ـ المللی والیبال ایران خواهد بود ضمن اینکه اصغر راجی‌از همدان دیگر داور فدراسیون‌در این کلاس او را همراهی خواهد کرد.

والیبال جوانان

از بعد از ظهر پنج‌شنبه گذشته، سالن «مهران»امجدیه شاهد نقطه آغاز حرکت تازه‌ای در والیبال پایتخت بودکه‌زیرسایه نام‌جشنواره والیبال جوانان» شکل‌گرفته است و پس‌از چندی‌سکوت نقشی از تحرک در این ورزش را در پایتخت‌پدیدار میسازد .

۱۸ تیم پسران و ۷ تیم دختران شرکت کنندگان در مسابقات را تشکیل میدهند، بدینصورت که تیمهای‌پسران در ۴ گروه (۲ گروه چهار تیمی و ۲ گروه پنج تیمی) و دختران در یک گروه بشکل دوره‌ای پیکاردارند .

از آغاز این دیدار ها تاکنون ، جوانان دختر و پسر ، چهره‌های جالبی از خود بنمایش گذارده‌اند .

و در این میان ، آنان که چهره‌ای نمایانتر از دیگران دارند برای تیم منتخب جوانان تهران برگزیده می شوند تا درمسابقات‌قهرمانی جوانان کشور شرکت نمایند .

عصر دیروز ، دیدارهای پسران سومین‌روز دختران دومین روز خود‌راپشت‌سر گذارد .

نتایج دیدارهای پسران‌از آغاز تاکنون‌بدین قراراست:
تاج ۲ (گیمها : ۴ـ۱۵و ۶ـ۱۵) ـ ایرانا صفر ، شاپور وطن‌زیست۲ (گیمها: ۳ـ۱۵ و ۳ـ۱۵) ـ شهپر صفر ، برق ۲ (گیمها : ۱۰ـ۱۵ و ۹ـ۱۵)ـدخانیات صفر ، آرارات ۲ (گیمها : ۹ـ۱۵ و ۵ـ۱۵) ـ ناحیه ۵ صفر ، پله ۲ (گیمها : ۱۰ـ۱۵ و ۱۲ـ۱۵)ـصنایع نظامی صفر ، حیدری ۲ (گیمها : ۱۱ـ۱۵و ۱۴ـ۱۶) ناحیه ۳ صفر ـ خانه‌جوانان شمیران ۲ (گیمها : ۲ـ۱۵ و ۰ـ۱۵) ـ سیمان صفر . ناحیه شش ۲ (گیمها : ۱۱ـ۱۵ ، ۱۰ـ۱۵) ـ ناحیه پنج ۱ (گیم دوم :۴ـ۱۵) ، دخانیات ۲ (گیمها :۴ـ۱۵و ۱۴ـ۱۶) ـ آریای شهریار صفر ، خانه جوانان‌شمیران ۲ (گیمها : ۸ـ۱۵ و ۴ـ۱۵) ـ آرارات صفر

دیدارهای دختران :
آرمین ۲ (گیمها :۸ـ۱۵ و ۱۰ـ۱۵) ـ فاتح کرج صفر ، ناحیه سه ۲ (گیمها: ۷ـ۱۵ و ۱۰ـ۱۵) ـناحیه۶ صفر ، فاتح کرج ۲ (گیمها: ۴ـ۱۵ و ۵ـ۱۵) ـ آرارات صفر ، آرمین ۲ (گیمها : ۵ـ۱۵ و ۱۱ـ۱۵) ـناحیه۶

دیدارهای پسران درمحل سالن مهران امجدیه‌و دیدار های دختران در سالن دبیرستان طبری‌انجام‌میشود ضمن اینکه ورود برای‌کلیه علاقمندان آزاد است .

اخطار فدراسیون بین‌المللی

شمشیربازی

فدراسیون بین‌المللی شمشیر بازی به‌تیمهای شرکت کننده در دیدارهای قهرمانی جهان که هم‌اکنون در هامبورگ آلمان غربی برگزار میشود، اخطار کرده است چنانچه به دلایل سیاسی نفرات آنها از روبرو شدن با حریفان خودداری‌کنند، محکومیتی سخت در انتظار آنهاست!

«قهرمانی»والیبال راه‌آهن‌ها را«مشهد»برد

والیبال

مشهد ـ سومین دوره‌مسابقه های والیبال قهرمانی راه‌آهن های سراسری‌کشور که چهار روز در مشهدادامه داشت ،با ناکامی تیم راه‌آهن تهران قهرمان سال پیش همراه بود.

این مسابقه‌ها با شرکت تیم های تهران، مازندران،مشهد، اراک ، لرستان ، تبریز،اهواز و اصفهان از پنجشنبه گذشته در تالار ورزشی رضا پهلوی مشهد آغاز شد و نسبت به‌دو دوره گذشته، از کیفیت‌خوبی برخوردار نبود و اغلب‌مسابقه ها بدون حضورتماشاگرانجام شد .

دیروز تیمهای مازندران و مشهد برای قهرمانی ، تبریزو تهران برای تعیین سومی آخرین دیدار خود را برگزار کردند که چون تهران مقابل تبریز حاضر نشد ، در جای چهارم قرار گرفتو مکان‌سوم از آن تبریزی‌ها گردید .

مشهدی‌ها برابر مازندران‌که برای قهرمانی دندان تیز کرده بود، کار چندان مشکلی نداشتند و توانستند درسه گیم متوالی با نتیجه ۳ـ۱۵ـ۹ـ۱۵ و ۱۲ـ۱۵به پیروزی برسند . راه‌آهن مشهد در اولین‌دوره هم فاتح این مسابقه‌ها بود و تنها در دوره دوم تهرانی‌ها توانستند قهرمانی را ازچنگ آنان خارج سازند .

یاران تیم مشهد : مهدی ناطقی ، اصغر هنرور ،حمید شائیگی ، جواد فخار ،باقر سلیمان‌نژاد، کاظم جلال‌نژاد ، محسن‌جوان ، مسعود قاضی آذری ، عباس صادقی. مربی: جعفری

یاران تیم مازندران نایب قهرمان : قاسم مرآت ،رمضان قاسمی ، محمد زمان مدرسی، خسرو اروجعلی ، عبدالرضا شرفی ، مهدی رزاقی ، عباس امینی ، محسن محمدی،جابر خلفزاده، جواد محتشمیان .

درمیان شور و شادی و تحسین هزاران نفر جوانان و تماشاگران مسابقات اتومبیلرانی

تیم اتومبیلرانی مزدا قهرمان مسابقات شناخته شد

کاپ قهرمانی مسابقات اتومبیلرانی اتومبیل کلوپ شاهنشاهی در کلاس ۲۰۰۰ سی سی به بالا بر تیم اتومبیلرانی «مزدا» تعلق گرفت.

کاپ قهرمانی مسابقات سرعت اتومبیلرانی به تیم اتومبیلرانی «مزدا» تعلق گرفته و در عکس مشاهده میشود که جوانان با اشتیاق فراوان گرداگرد اتومبیل «مزدا» قهرمان مسابقه را که کاپ قهرمانی بر روی سقف آن گذاشته شده است در میان گرفته‌اند.

«شورو هیجان و فریادهای شادمانی چندین هزارنفر تماشاگران و مشتاقان اتومبیل‌های سریع السیر که دراطراف پیست اتومبیلرانی استادیوم یکصدهزار نفری آریامهر بتماشای مسابقات اتومبیلرانی ایستاده یا نشسته بودند، هنگامی به اوج رسید که دو اتومبیل سواری «مزدا» یکی پس از دیگری بخط‌پایان مسابقه رسیدند و درقسمت سرعت برد یگر اتومبیلهای شرکت کننده سبقت نداشتند. اتومبیلهای شرکت کننده دراین قسمت ازمسابقات یکی پس از دیگری غرش کنان مسیر مسابقه را که چندین دور در پیست مسابقات اتومبیلرانی استادیوم ورزشی آریامهر برد طی میکردند و پیشاپیش همه اتومبیلها دو اتومبیل «مزدا» یکی به رنگ زرد که باشماره ۲۹ مشخص شده و دیگری به رنگ آبی که باشماره ۳۱ درمسابقه شرکت کرده بود براندگی آقای امیرهوشنگ سرباز بود براندگی شاهرخ اسلامی اتومبیل کلوپ شاهنشاهی درمیان شوروهیجان انبوه جمعیت جوانان تماشاگر مسابقات به اتومبیلهای «مزدا» تعلق گرفت. آقایان امیرهوشنگ سرباز که با اتومبیل مزدا بشماره ۳۱ و شاهرخ اسلامی که با اتومبیل مزدا بشماره ۲۹ تیم اتومبیلرانی «مزدا» را تشکیل میدادند پس از دریافت کاپ قهرمانی این دوره ازمسابقه با افتخار و شادمانی قراوان آنرا روی اتومبیل های برنده مسابقات (اتومبیل مزدا) گذاشتند و «مزدا» درایران بمدیریت و سرمایه گذاری آقای امان‌الله سربازباشرکت یک گروه چهارنفری درسال ۱۳۵۲ گشایش یافت و آغاز بکار نمود. ابتدا به ساختن دونوع اتومبیل وانت «مزدا» ـ ۱۰۰۰»: و (مزدا ـ ۱۶۰۰» جهت حمل و نقل کالا به ظرفیت های گوناگون اقدام نمود و این دونوع اتومبیل وانت را به بازارهای داخلی عرضه داشت که فوق‌العاده استقبال و توجه هموطنان عزیز قرارگرفت.

تیم اتومبیلرانی «مزدا» متشکل از دو اتومبیل یکی به رنگ زرد و دیگری به رنگ آبی با شماره های ۳۱ و ۲۹ در مسابقات اتومبیلرانی اتومبیل کلوپ شاهنشاهی میغریدند و باسرعت هر چه تمامتر پیست مسابقه را دور می زدند. در تمام مدت مسابقه این دو اتومبیل «مزدا» پشت سر هم پیشتاز بودند و سرانجام در میان شورو شادمانی وفریاد های تحسین هزاران نفر جوانان و تماشاگران مسابقات همانطور که در عکس دیده میشود یکی پس از دیگری قبل از همه اتومبیلها به خط پایان مسابقه رسیدند.

گرفتند. درمسابقات اتومبیلرانی سرعت که ازطرف اتومبیل کلوب شاهنشاهی انجام شد برای اولین بار تیم اتومبیلرانی «مزدا» متشکل از دو اتومبیل یکی با شماره ۲۹ براندگی شاهرخ اسلامی و دیگری بشماره ۳۱ براندگی امیرهوشنگ سرباز توانستند مقام نخستین را احراز کنند و قهرمان مسابقات شناخته شوند.

دراین مسابقات که قدرت و سرعت و راحتی و ظرافت اتومبیلهای شرکت کننده مورد نظر و شاخص برتری آنها بود، تیم اتومبیلرانی «مزدا» پیشتاز مسابقات شناخته شد و برتری «مزدا» نسبت به سایر اتومبیلها به اثبات رسید بطوریکه همه نظرها معطوف به اتومبیلهای «مزدا» قهرمان سرعت مسابقات اتومبیلرانی شد و ترجمه هزاران نفر تماشاگران این مسابقات به سرعت و قدرت و استحکام و ظرافت اتومبیلهای «مزدا» جلب گردید.

مسابقات اتومبیلرانی سرعت اتومبیل کلوپ شاهنشاهی درچندین دوره و در کلاسها (قسمتها) ی مختلف ازلحاظ نوع اتومبیلها انجام شد و دراخرین دوره مسابقات که درقسمت (کلاس) اتومبیلهای ۲۰۰۰ سی سی به بالابرد مسابقه آنچنان هیجان انگیز و رقابت و سرعت بین اتومبیلهای شرکت کننده چنان فشرده و سخت و مهیج بود که تماشاگران یک لحظه‌ارام و قرار میغریدند و مسیر مسابقه راطی میکردند. هربار که این دو اتومبیل پیشاپیش همه اتومبیلهای شرکت کننده دراین دور از مسابقات ازمقابل انبوه جمعیت تماشاگران میگذشتند جمعیت تماشاگران و بویژه جوانان هیجان زده بافریادهای پیاپی رانندگان این دو اتومبیل «مزدا» را تشویق میکردند تاسرانجام همانگونه که اتومبیلهای «مزدا» درتمام طول مسیر پیست اتومبیلرانی پیشتاز مسابقات بودند با اختلاف مدت چشمگیری قبل از سایر اتومبیلهای شرکت کننده درکلاس ۲۰۰۰ سی سی این مسابقات بخط پایان مسابقه رسیدند و قهرمان سرعت این دوره از مسابقات اتومبیل کلوپ شاهنشاهی شناخته شدند آنروز درفضای اطراف پیست مسابقات اتومبیلرانی استادیوم یکصد هزارنفری آریامهر فریادهای پرشورو هیجان و هیاهوی شادمانی جوانان و محبت انبوه تماشاگران و غرش اتومبیلهای شرکت کننده درمسابقات سرعت اتومبیلرانی طنین انداز بود و سرانجام طنین این فریادهای شادمانی و شورو هیجان بانام «مزدا» اوج گرفت و موج غرش بی امان اتومبیلهای سواری «مزدا» بود که درخط پایان مسابقه پیش از دیگری اتومبیلهای شرکت کننده به انتها رسید و خاتمه یافت.

کاپ قهرمانی این دوره از مسابقات اتومبیلرانی سرعت درحالیکه گروهی ازجوانان و تماشاگران این مسابقات گرداگرد اتومبیلهای آنها حلقه زده و هریک درباره قسمتهای مختلف اتومبیلهای مزدا و قدرت و استحکام و سرعت «مزدا» ازرانندگان آن پرشهانی میکردند عکسهائی بیادگار گرفتند این، مختصری ازنخستین مسابقات سرعت اتومبیل کلوپ شاهنشاهی درسال جاری بود که تیم اتومبیلرانی «مزدا» درکلاس ۲۰۰۰ سی سی بالای آن قهرمان شد و کاپ قهرمانی مسابقات اتومبیلرانی را ربود.

دومین دوره مسابقات اتومبیلرانی اتومبیل کلوپ شاهنشاهی درسال جاری حداکثر تایکماه و نیم دیگر یعنی درشهریور ماه ترتیب خواهد یافت دران مسابقات بدون تردید بزرگترین تیم شرکت کننده را «مزدا» خواهد داشت تاهمانگونه درنخستین دوره مسابقات اتومبیلرانی پیشتاز و قهرمان مسابقات شد دردومین دوره مسابقات مزبور نیز سرعت و قدرت و استحکام و ظرافت «مزدا» کاملا ثابت و تأکید و تأیید شود....

صنعت اتومبیل سازی «مزدا» در ایران با اینکه مدتی کوتاه از بنیانگذاری و تاسیس آن گذشته توانسته است همگام با صنایع اتومبیل سازی مترقی‌ترین کشورهای صنعتی به پیشرفت هائی خیره کننده نائل آید.

کارخانجات اتومبیل سازی

دنیای امروز

مزدا رابعنوان یک اتومبیل برتر پذیرفته است

«زیراکه درحرکت نرم، چالاک، راحت وبطرز بسیار باشکوهی کامل است»

شما هم میتوانید صاحب یک اتومبیل مزدا باشید

مزدا ۹۲۹ شاهکار صنعت اتومبیل‌سازی ژاپن اتومبیل باب سلیقه مشکل پسندان وارد شد مزدا ۹۲۹ عروس اتومبیل‌های جهان در رنگ های مختلف چهاردرب اداره بازرگانی وفروش شرکت کویو نمایندگان تهران خیابان ملت اکباتان تلفنهای ۳۱۲۹۱۲ و ۳۰۴۹۳۰

درکلیه شهرستانها بنمایندگان مزدا مراجعه فرمائید.

کیلومتر ۹ جاده کرج تلفن ۹۴۳۳۳۵

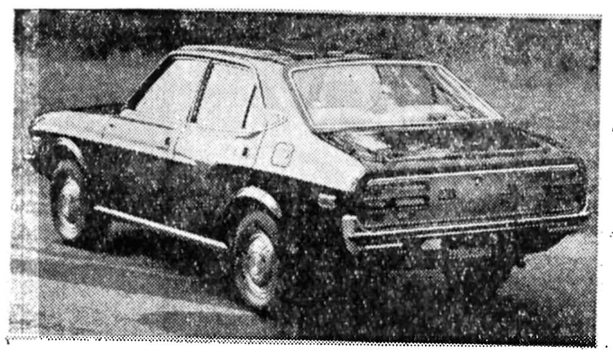

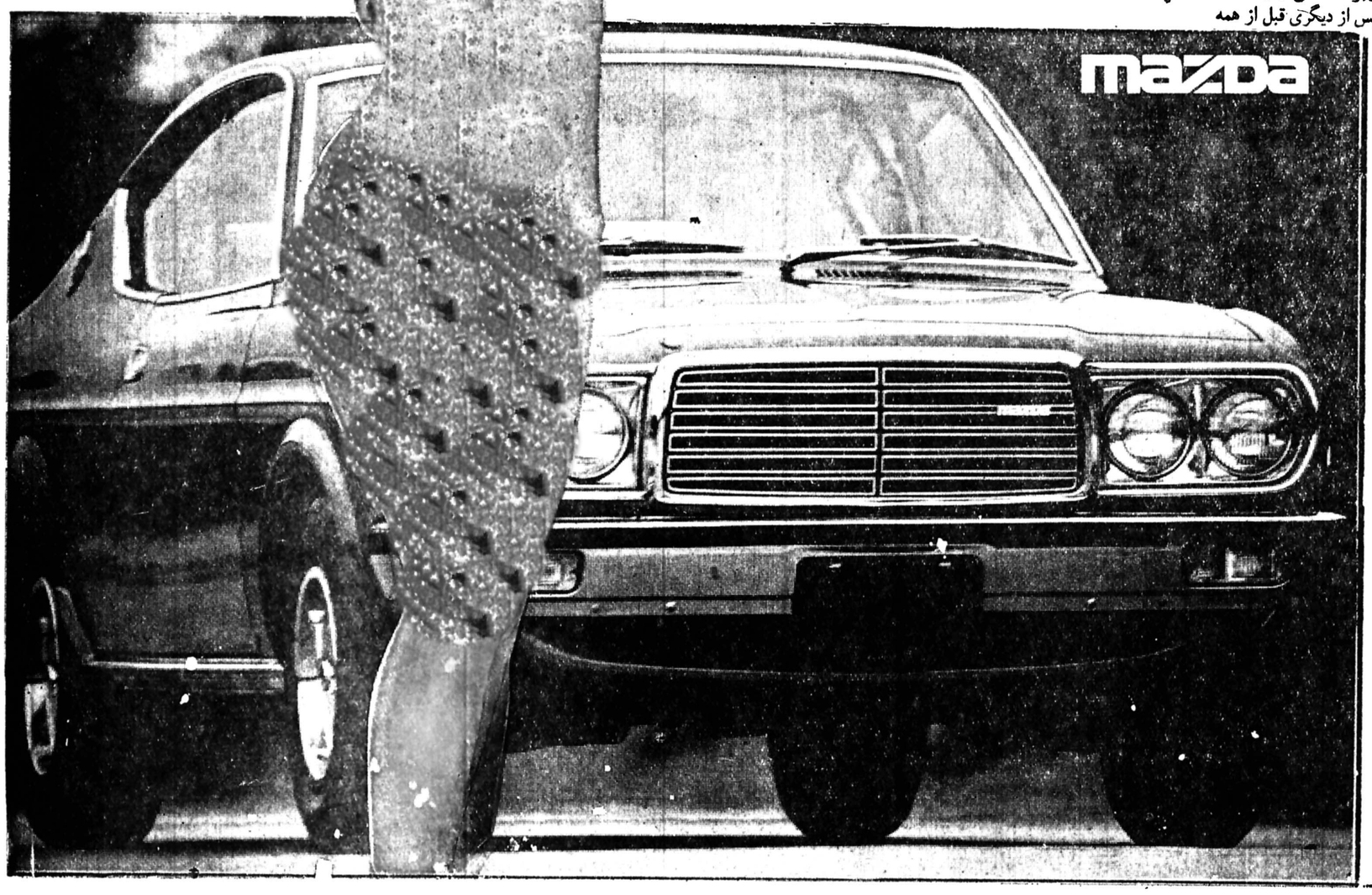

این تنها محله قدیمی تهران که از گزند نوسازی های موسمی درامان مانده ، اکنون درخطر ویران شدن ازطرف شهرداری تهران قرار دارد ...

●

اهالی محل : عودلاجان را بجای تخریب ، بازسازی ومرمت کنیدتا تنها بافت اصیل شهر سازی تهران ، محوونابود نشود ...

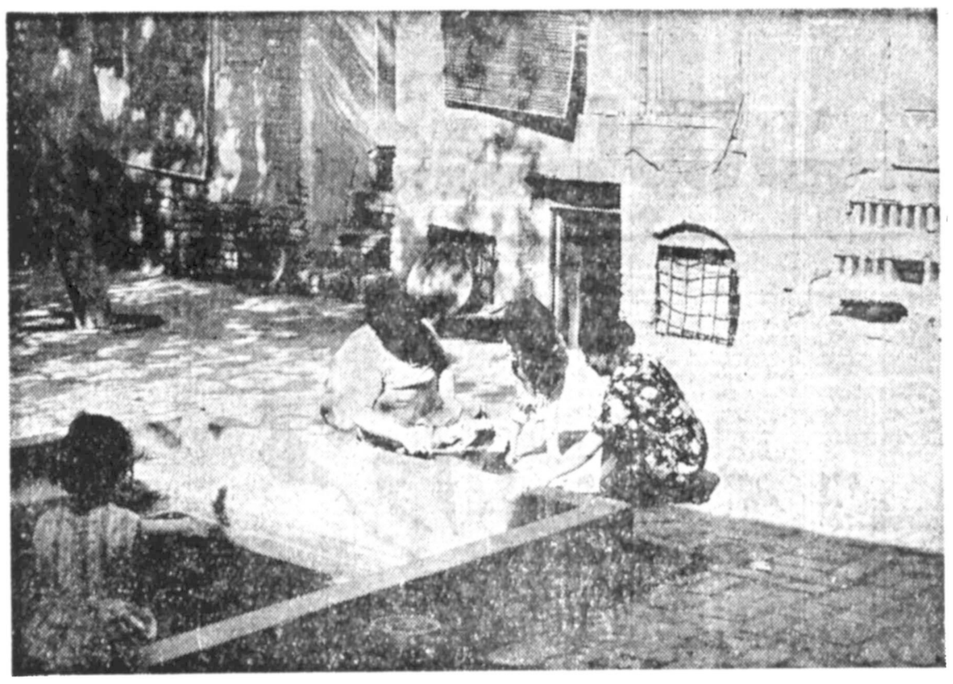

این نمونه یکی از خانه‌های پر اتاق محله عودلاجان است ، دراین‌محله‌خانه جدیدو آپارتمان‌نوساز اصلا وجود ندارد و از درو دیوار خانه ها بوی قدمت و اصالت می‌آید ... حیاطوسیع حوض بزرگو زیر زمین های خنک و دلچسب باپله‌های آجری بلند از ویژگیهای‌معماری قدیم تهران است که در خانه های این محله فراوان‌دیده میشود...

عودلاجان: محله‌یی که شناسنامه تهران قدیم است

تهران بزرگی که حالا فرای صدهاخیابان، دهها میدان و بلوار و تعداد زیادی پل‌هوائی و تونل زیرزمینی است، با چهار محله دارای شناسنامه شدو هویت گرفت ، این‌چهار محله‌عبارت بودنداز:چال‌حصار، چال میدان، سنگلج وعودلاجان. ازمیان این چهار محله قدیمی‌که پایتخت باآنهاساخته شدو بوجود آمد فقط یك محله‌تا این تاریخ‌سالم‌و بکر ودست نخورده باقی مانده استواز سه محله دیگر تنها اسمی آنهم در کنج‌خاطر پیرزن‌ها و پیرمرد های شهر بیادگار هست، در جای محله سنگلج،پارك شهرو خیابان خیام را ساختند، بجای چال‌میدان پاساژو بازارچه نشست و چال‌حصار هم به بلای ویرانی و نوسازی گرفتار آمد. حالا ما ازتهران قدیم فقط عودلاجان رادایم و شناسنامه پایتخت رابنام این محله نوشته ثبت داده‌ایم.

محله عودلاجان باویژگیهای فرهنگ سنتی و بافت شهرسازی اصیل هویت و موجودیت‌تهران قدیم را برای ماحفظ کرده وهم اکنون نیز آئینه‌تمام نمای‌تاریخ این شهر و زندگی آدمهای‌آن است .

مدتی است که از گوشه‌و کنار زمزمه هائی‌بگوش میرسد و عده‌ای میگویند :قراراست شهرداری برای سبك کردن‌بار ترافیك شهر، خیابان باب ـ همایون را تعریض و محله عودلاجان راتخریب کند .اگر این حرف‌صحیح‌باشدوشهرداری تصمیم جدی براویرانساختن محله عودلاجان بگیرد بااولین کلنگی که دراینجا بزمین می زند ،تاریخو شناسنامه‌وهویت تهران را محو ونابود میکند و این تنها یادگار تهران راهم ازاین شهر واز مردم میگیرد.

عودلاجان از شمال و جنوب به خیابان امیر کبیر وخیابان ناصر خسرو و از شرق و غرب به پامنار و محله عرب ها راه دارد.

خانه‌های پراتاق!

این محله قدیمی تا این لحظه از گزند ویرانی و نوسازی مصون مانده و دست به ترکیب آن نخورده وبافت قدیمی و سنتی خودرا همچنان حفظ کرده‌است .

کوچه‌های تنك و باریك، دیوار های خشت‌و گلی ، خانه های بزرگ‌با اندرونی و بیرونی و دالان های‌درازوحوض‌کاشیکاری دراین محله حال‌و هوای تهران قدیم رادر خاطره زنده میکند وگذشته های دور را بیاد می آورد .

رفتار و برخورد آدمهای‌محل هم مثل درودیوار محله کهنه وقدیمی و دوست داشتنی‌است. همه درد هم را می‌فهمند و گرفتاری و بدبختی یك نفردرد و ناراحتی راتوی محله میریزد. در بعضی از خانه های بزرگ محله که بیش‌از ۵۰۰ متر مساحت دارد ۲۰ اتاق کوچك و بزرگ در یك یا دو طبقه دورتا دور حیاط کنار هم ساخته شده حدود ۱۰ تا۱۵ خانوار زندگی میکنند و برای هر اتاق ماهی ۱۵۰ تا ۲۰۰ تومان کرایه می دهند.

در تکیه قمرالسلطنه که‌توی همین محله است‌حدود۱۸خانوار سکونت دارند و بقول اهل‌محل «خانه قمرخانم ح واقعی همین است . خانه دیگری در یکی‌از کوچه های باریك محله است که ۱۵خانوار در آن زندگی میکنند و به دبیرستان نادر معروف است، زیرا قبل از این که اینجا بمحل مسکونی مبدل شود، دبستان پسرانه نادر بودو بچه‌ها در کلاسهائی که حالا اتاق نشیمن شده درس می ـ خو ندند .

محله عودلاجان بی شك یکی از پرجمعیت ترین محله های تهران است، چون کمترخانه‌ای دراین محله می توان یافت که فقط یك یا دوخانوار در آن زندگی کنند. علت اصلی‌تراکم جمعیت و شلوغی بیش‌از حد در اینجا بخاطر ارزان بودن اجاره خانه نسبت به سایر محله‌های شهر است . و باید عودلاجان این قدیمی ترین محله تهران را ارزانترین محله شهرخواند.

چرا تخریب ؟

مدتی است که موضوع تخریب محله عودلاجان ازطرف مسئولان شهری پایتخت مطرح شده و فعلا بطور جدی معلوم نیست تا چه حد می‌توان به صحت و سقم این طرح پی‌ا پیشنهاد‌اطمینان کرد. اماهمین اندازه که زمزمه آن از پشت اتاق های دربسته کمیسیون و میز گرد به بیرون درز کرد ود. شهرو محله ریخت ، حیرت و شگفتی همگان را برانگیخت . زیرا ویران کردن یك محله قدیمی تهران که بمنزلـه شناسنامه و هویت این شهر است و تمام خصوصیات قدیم پایتخت ما در آن‌خلاصه شده، با هیچ منطق و ضابطه ی پذیرفتنی نیست .

بیاد داریم که همین چندی پیش سمپوزیوم محله های قدیمی در تهران تشکیل شد و معماران و آرشیتکت های مطلع در جلسات متعددی تاکیدکردند که باید بافت قدیمی شهر ها را احیاء کرد و جلوی ویرانی و نابودی آنها راگرفت و حتی توصیه شد که‌درساختن شهرك ها و محله های جدید باید از بافت های قدیمی شهر سازی الهام گرفت .و درهمین گفت‌و شنود ها و نشست و برخاست هابود که فریاد و فغان آگاهان و صاحب نظران شهر ساز از ویرانی بعضی از محله های قدیمی بهوا رفت .

هنوز دو ماه‌ازپایان‌سمپوزیوم محله ها نگذشته موضوع ویران کردن قدیمی ترین‌محله پایتخت‌که‌در بافت‌تهران‌قدیم است بمیان میاید، در تمام‌اروپا و امریکا سعی معماران و آرشیتکت ها براین است که معماری شهر ها را با بافت قدیمی آنها آشتی بدهند و با الهام از بافت قدیمی، محله‌های جدید را بسازند . در چنین شرایطی‌شهرداری پایتخت‌بخاطر بهبود ترافیك یابه بهانه این که ماشین آتش نشانی‌وکامیون نمی توانند بداخل کوچه های باریك محله بروند ، میخواهد بیل و کلنك رابجان خانو در و دیوار محله‌بیاندازدوارزش های‌معماری ومیراث های‌فرهنگی این گوشه دست‌نخورده‌پایتخت را محو و نابود کند که این موضوع حتی اگر در حد حرف و صحبت هم که باشدپذیرفتنی نیست و باید تا قضیه حسابی بالانگرفته شهرداری‌سکوت‌کند وخاموش‌بماند.

عودلاجان باید بازسازی شود

محله عودلاجان مثل هر محله قدیمی دیگر عمری‌طولانی راپشت سرگذاشته ودر ودیو ر آن کهنه و فرسوده است و حتی سقف بعضی از خانه های آن در حال فرو ریختن است، چگونه باید این جمعیت عظیم را درجای دیگری سکنی بدهد و برای آنها با همین قیمتی که اینجا اجاره میدهند در جای دیگری خانه‌و آپارتمان پیدا کند؟

ساکنان یکی از خانه های این محله میگفتند : اگر شهرداری ین محله و خانه‌های ما راخراب کند ، ما بادرآمد ناچیزی که‌داریم درجای‌دیگری نمی‌توانیم خانه اجاره کنیم و زندگی ما بکلی فلج میشود.

خانمی که فکر میکرد ، ما ـخبرنگارو عکاس روزنامه ـ مامور شهرداری هستیم و برای تخریب خانه آنها آمده‌ایم در حالیکه اشك‌ازچشمانش‌سرازیر شده بود میگفت :

بجای این که خانه و محله ما را خراب کنید بیائید دستی به سرو گوش آن بکشید . کوچه ما را یکماه پیش‌آسفالت کردند، ده روز بعد شرکت مخابرات آمدتمام آسفالت را کندو بجای آن گودال‌گذاشت و رفت، دیوار خانه ما خراب شده اما شهرداری اجازه نمی دهد آنرا تعمیر کنیم ، کوچه و محله کثیف است و زباله و پشه و مگس از سرو کول ما بالا میرود ، اگر قصد زیبا سازی و بهتر کردن محله را دارید آنرا خراب نکنید ،جلوی ویرانی و کثافت رابگیرید و اینجا راباکسازی و باز سازی کنید.

وی با همان لحن اضافه‌کرد: **ما معماری اصیل و فرهنگ سنتی و بافت قدیمی سرمان نمی‌شود ، اما این محله را دوستداریم‌وباهمه خوبیها و بدیهایش میسازیم و با توجه به درآمدی که داریم زندگی دراین محله و این خانه های‌پر جمعیت راترجیح میدهیم.**

اجازه تعمیر بدهید

حسن حرمتی ساکن‌کوچه رکن‌الدوله ، در محله‌عودلاجان میگفت :

من اتاق این خانه را من اجاره کردمام و ماهی ۳۰۰ تومان میدهم ، مدتی است که تیرهای چوبی سقف اتاق خم شده و تحمل بار سنگین‌پشت بام را ندارد و هر لحظه ممکن است سقف خانه فرو بریزد و روی سر زنو بچه‌ام خراب شود اما صاحبخانه حاضر به‌تعویض تیرهای چوبی سقف نمی‌شود و میگوید « شهرداری اجازه نمی دهد دراین محله بنائی انجم بگیرد ». وی اضافه کرد :اگر دراین محله کسی یك کیسه سیمان یا ۱۰۰ آجر بخانه‌اش بیاورد ۱۰ نفر مامور شهرداری بسراغش میایند و جلوی تعمیر جزئی خانه را میگیرندومرتب به ما گوشزد میکنند که این محله باید خراب شودو بی‌خود پول برای تعمیر و مرمت خانه دور نریزید!

حسن ذاکری کاسب محل می‌گفت : شهرداری به ما گفته است که خانه های این محله را خراب میکنند و بجای آن آپارتمان های چهار طبقه باپارکینك و سایر تجهیزات میسازند و تحویل میدهند . اما نمی‌شود باین وعده ها زیاد دل بست . بر فرض هم کـه شهرداری چنین ساختمان هائی بسازد ، اجاره بهای آن چندین برابر پولی است‌که حالا اهالی برای اجاره میدهندو پرداخت چنان اجاره‌ای از عهده اهالی اینجابر نمیاید . از طرفـی شهرداری از مدتی که شروع به تخریب میکند تا زمانی که خانه‌ها رابسازد حداقل ۳ سال طول میکشد، ظرف این مدت تکلیف اهالی اینجا با بی‌جائیو بی مسکنی چه میشود و مابابد در کجا زندگی کنیم ؟

در حال حاضر محله ما بـ مشکلات فراوانی روبروست ، قبل از هر چیز نیازبه بازسازی و تعمیر دارد، چون دیوارکوچه ها اغلب کهنه و فرسوده شده استو قبل از این که فروبریزد باید آنرا تعمیر کرد .زمستان ها آب‌به‌خانه های مردم نفوذ میکند و تاکمر اتاقها را آب میگیرد . شهرداری باید برفع این مشکلات که اهالی اینجارا بشدت‌ناراحت کرده‌است‌بپردازد نه ویرانی و بی‌خانمان کردن مردم.

از سوی رئیس کانون‌دریك گفت‌وگوی‌اختصاصی

برنامه آینده کانون وکلا اعلام شد

★حسن نزیه (رئیس کانون وکلای دادگستری)

کانون وکلای دادگستری‌توجه بیشتر خودرا به وکلای جوان معطوف خواهد کرد

روابط بین‌المللی کانون وکلا توسعه خواهد یافت‌وهیاتهای صلاحیتدار به خارج اعزام خواهند شد

اولین بخش از گفت‌وگوی محمود متین خبرنگار قضایی روزنامه رابا « حسن نزیه » قبلا مطالعه‌فرمودید. درآن بخش رئیس جدید کانون وکلابه نارسایی های دادرسی درایران اشاره کردو به وضع قوانین خلق‌الساعه و عواقبی که‌این قبیل قوانین برای جامعه ما دربر داشته ودارد. اینك ادامه‌آن‌گفت‌وگو رامیخوانید:

رئیس کانون درمورد این‌که‌چه باید کردتا گردش‌کار دادرسی درداگستری ایران سریع ترشود گفت:به نظر من برای حل این مشکل، تدابیری می‌توان اتخاذ نمود که‌ازآن قبیل است، الزامی کردن مشاوره باوکیل درطرح شکایت و دعوی .

الزامی کردن مداخله وکیل درطرح شکایات دعاوی ـ تشکیل هیات‌های ممیزی شکایت‌و دعاوی، مرکب از وکلا و قضات، هدایت اصحاب دعوی به کمیسیون راهنمایی کانون وکلا یاکمیسیون ممیزی دعاوی که‌ممکن است‌در قانون وکلا باهمکاری وزارت دادگستری تشکیل شود.

در جهان امروز لزوم مداخله وکیل درامور حقوقی و دعاوی تقریبا درهمه‌کشورها مانند لزوم مداخله طبیب درامر درمان ، مورد قبول قرار گرفته وبدون تردید یکی از علل استقرار نظم قضائی دراین قبیل کشورهاینست که هیچکس نمی‌تواند راسا وبه ابتکار شخص خود به طرح دعوی مبادرت ورزد . درکشور مجاور و همسایه ماترکیه ، دادخواست ها بسته به نصاب معینی یابابد صرفا وسیله وکیل دادگستری تهیه و تسلیم دادگاه شود، یابابد به‌تائید و امضای وبرسد.

اگرچه قانونی بمنظور الزامی کردن مداخله وکیل در طرح دعاوی اخیرا به‌تصویب رسیده‌است ،که آئین‌نامه اجرایی آن برای تصویب به‌وزارت دادگستری ارسال گردیده، ولی پیش‌بینی میشودکه درعمل چندان وافی به مقصود نخواهد بود. بنابراین‌به نظر من الزامی کردن‌مشاور یاوکیل‌دادگستری در تمام اقدامات حقوقی، اعم ازطرح دعاوی تنظیم اسناد عقد قرارداد ها، تنظیم قولنامه‌ها راه‌حل ساده‌تر وسریع تری می تواند باشدو به نظر میرسد نیازی به رفع قانون هم نباشد به این توضیح‌که می‌توان به‌مردم ازطریق دفاترداگاه ها توصیه کردکه‌قبل از جلب نظر مشاورتی‌یك وکیل‌دادگستری وتائید کتبی او ازتسلیم دادخوست خودداری کنند به‌احتمال قوی اصحاب دعوی از این توصیه وراهنمائی راضی خواهند بودو توجه پیدا خواهندکرد، مصلحت آنان درطرح صحیح‌و ثمربخش دعواست واقدام کورکورانه مثمرفایده مطلوب نخواهدبود

● صحبت وکلای جوان اکنون سالهاست که‌درهیات مدیره هردوره مطرح شده‌است و هیات مدیره هر دوره گفته‌اند که‌به جوان‌ها بیشتر توجه میشود، شما در برنامه خود آیابه این فکر هستید وطرحی برای جوانها دارید؟

نزیه :برای وکلای جوان که‌پروانه گرفته‌اند و میخواهند وارد کار شوند یك‌رشته کمك‌هایی باید بکنیم، اول فکر مسکن آنها ودوم برای تاسیس دفتر می‌توان بابانك هاصحبت کردتا برایشان وام بگیریم وکمك کنیم‌تا دفتر باز کننده از آنها می‌توانیم در مورد راهنمائی اصحاب دعوی که به دادگستری مراجعه میکنند استفاده کنیم.

برای حل مشکل وکلای جوان با الزامی کردن مشاوره باوکیل تمام این جوانان وضعشان درست میشود ، وقتام وکلای جوان می‌توانند، درکانون حاضر باشند وبا کمك هیات مدیره حق‌المشاوره برای اینها پیش بینی شود. برای محل استقرار اینها هم می‌توان ازاتاق کانون یاداوگاه‌یاثین که همیشه بسته است، استفاده‌کرد .

● هدفهای هیات مدیره جدید کانون رابرای ماتشریح کنید؟

نزیه: بطور کلی درکنار کارهای جاری و روزمره‌کانون وکلا و بموازات آنها یك رشته کارهای بنیادی و زیربنایی برای جامعه وکالت باید انجام‌داد که‌امید است با تفاهم فوق‌العاده و بی سابقه‌ای‌که بین‌اعضای هیات مدیره جدید از تمام گروهها فراهم آمده است به‌تدریج تحقق یابد. تامین مصونیت کاملو کافی برای وکلاو استقلال کانون وکلا می تواندیکی ازاهم کارهای هیات‌مدیره جدید کانون وکلا باشد. همچنین تامین موجبات تسهیل انجام وظایف وکالتی درداگاه هاو حفظ شئون وکیل دادگستری درمراجع قضایی از هدفهای هیات مدیره میباشد. کانون وکلاآماده‌همکاری وسیع‌مستمر، موثر، باصاحب منصبان قضایی مملکت‌درمورد صلاح‌دادگستری و تسریع محاکمات خواهدبود .

در خصوص امور تعاونی مهمترین کارها تامین موجبات استفاده وکلااز مقررات بازنشستگی خواهدبود.

برای وکلای جوان دادگستری از هرگونه اقدامی که موجبات پیشرفت مادی و معنوی آنان رافراهم سازدخودداری نخواهد شد.

یك رشته فعالیت‌های تعاونی درزمینه‌های مختلف وتامین بورسهای تحصیلو کار آموزی درخارج در برنامه کارهای آینده هیات‌مدیره قرار دارد.

سعی خواهدشد ازانواع وامهاو اعتبارات بانکهابرای‌تقویت مالی وکلای جوان خصوصا درآغاز کار استفاده شود.

خرید و انتشاربهترین تالیف وترجمه از وکلا درامور وسایل مربوط به حق وکالت مورد بررسی قرار خواهد گرفت تا علاوه بر کمك مادی و معنوی وکلا خصوصابه وکلای جوان آثار و کتب و مقالاتی که راجع به حرفه وکالت وجود دارد در سطح وسیع برای استفاده وکلا انتشار یابد .

یک سازمان قوی تالیفات و انتشار برای جامعه‌وکالت دادگستری وشان وکیل دادگستری ضرورت فوق‌العاده‌دارد برای این منظور انتشار یک روزنامه‌یا بولتن هفتگی‌درسطح شایسته علمی علاوه بر مجله کانون لازم خواهد بود .

اجرای برنامه هایی در رادیو و تلویزیون برای شناساندن ارزش و اعتبار حرفه وکالت به عموم مردم در نظر گرفته خواهد شد .

تشکیل جلسات سخنرانی متناوب برای معرفی نقش وکیل دادگستری در حیات اجتماعی هم نباید فراموش گردد .

تشکیل جلسات سخنرانی متناوب برای معرفی نقش وکیل دادگستری در حیات اجتماعی‌هم نباید فراموش گردد.

توسعه روابط بین‌المللی و اعزام هیئت های صلاحیت دار به خارج از کشور مطالعه در وضع کانون های وکلا و استفاده عملی از مطالعات آنان نیز در عداد برنامه هـای ماست .

تامین وسایل همکاری منظم با اتحادیه بین‌المللی‌کانون های وکلا ـ اتحادیه جهانی وکلا ـ تشکیل کنگره مشترک قضات و وکلا با همکاری وزارت دادگستری برای طـ ـ مسایل عمومی در سازمان قضایی کشور ـ اقدام برای کرسی خاصی در دانشکده حقوق برای‌تدریس دانست کار وکالت یا اصول و رموز حرفه وکالت .

ـ تامین وسایل بهبود بیشتر در روابط قضات ووکلا از جمله مسایلی است که در دستور کار جلسات هیئت‌مدیره قرار خواهد داشت و سعی خواهد شد برای نیل به مقاصد مذکور جلسات بیشتری در هفته تشکیل شود .

امور اداری و مالی کانون ازیک نظام صحیح‌برخوردار گردد و سیستم های جدید اداری و دفتری در کانون پیاده شود .

برای کار های داخلی واحد های کانون در آئین‌نامه های موجود تجدید نظر خواهد شد ، به نحوی کـه موجبات سرعت و سهولت انجام وظایف‌هریک را بـه‌نحو مطلوب فراهم سازد .

رئیس کانون در مورد حمله به خانه‌چند وکیل‌دادگستری گفت : در زمان هیئت مدیره سابق از طرف کانون وکلا به آقای آموزگار طی نامه مراتب اعلام‌و تقاضای تعقیب عاملین بمب گذاری و ایراد ضرب و فحاشی و تهدید هـای تلفنی بوشته شد و هیئت مدیره طی ملاقاتی با آقای نخست وزیر لزوم تعقیب جدی مرتکبین را یادآوری کرد و آقای نخست وزیر وعده دادند که موضوع از هرجهت دنبال خواهد شد . از طرفی هریک از وکلای دادگستری که مورد تعدی قرار گرفته بودند شخصا نیز شکایاتی به مراجع قضایی تسلیم داشتند که کانون وکلا مراقبت خواهد کرد تـمـا موضوع به دقت پیگیری شود و نتیجه بمجرد اطلاع بعدا اعلام خواهد شد .

●وکلای دادگستری عضو مجلسین تاحال چه‌اقداماتی در جهت خواسته های کانون و جامعه وکالت کرده‌اند؟

نزیه :همکاران ما در مجلس شورای ملی در تدوین‌و تصویب چند لایحه خصوصا لایحه بازنشستگی و تعیین نصاب سنی برای کارمندان بازنشسته‌دولت که‌صدورپروانه وکالت دادگستری را که تقاضا می‌کنند اقدام کرده‌اند .

طبق مقررات قانون آئین دادرسی کیفری ، وکیل می تواند شرکت کند ولی حق حرف زدن ندارد (درحالی که دردنیا اینطور نیست زیرا وکیل است که‌جواب بازپرسرا می دهد) .

هواپیمائی ملی ایران «هما»

آگهی تجدید مناقصه

هـواپیمائی ملی ایران «هما» شستشوی‌البسه ووسائل‌پارچه‌ای و قابل شستشوی داخل هواپیما را برای مدت یکسال به مناقصه‌می‌گذارد .

۱ـ شرکت کنندگان در مناقصه میتوانند برای مشاهده نمونه هابه‌نشانی‌خیابان پهلوی ـ خیابان توانیر ساختمان هواپیمائی‌ملی‌ایران قسمت‌خرید های داخلی تدارکات مراجعه نمائید.

۲ـ شرکت کنندگان در مناقصه باید مبلـغ دویست هزار ریال به‌صندوق «هما» به‌نشانـی خیابان شاهرضا چهارراه کالج ساختمان شماره ٦ «هما» واریز ورسید آنرا همراه پیشنهاد خود به قسمت خرید های‌داخلی تدارکات تسلیم‌نمائید

۳ـ پیشنهاد دهندگان باید پیشنهادات خود را تاپایان وقت اداری روز ۷ر۵ر۲۵۳۷ شاهنشاهی به‌قسمت خرید های داخل تدارکات تسلیم‌نمائید.

٤ـ به پیشنهادات فاقد سپرده و مبهم‌ومشروط و همچنین پیشنهاداتیکه بعداز مورد مقرر برسد ترتیب اثر داده‌نخواهد شد .

۵ـ در صورتیکه برنده مناقصه‌ازانجام مناقصه عدول نماید سپرده بنفع« هما» ضبط خواهد شد.

٦ـ پیشنهادات در ساعت ده‌صبح روز۸ر۵ر ۲۵۳۷ شاهنشاهی بازوقرائت خواهدشد.

حضور پیشنهاد دهندگان در جلسه مناقصه آزاد میباشد.

۷ـ هما درمورد‌یاقبول یك یا کلیه‌پیشنهادات مختار است عدم حضور پیشنهاد دهنده مانع اقدامات «هما» وقرائت پیشنهادات نخواهدبود.

تدارکات‌هواپیمائی‌ملی‌ایران«هما»

نیازمندیهای اطلاعات تلفنی آگهی می‌پذیرد

استخدام: ۳۰۳۷۰۲ـ ۳۱۱۲۱۹ املاک و مستغلات: ۳۰ ـ ۳۱۱۲۲۹ خرید و فروش: ۳۲۸۲۵۷ـ ۳۲۸۴۱۴ خدمات: ۳۱۲۴۱۳ ـ ۳۱۱۲۲۷

دزدگیر

سیستم امنیتی خانه

شرکت سارامو جدیدترین سیستم زنگ خطر را معرفی مینماید. فقط با ۶۰۰ تومان

اینترودآلارم: در منازل، مغازه‌ها، ادارات و کارخانه‌ها به‌راحتی نصب میشود و نیازی به عملیات فنی ندارد

اینترودآلارم یک دستگاه کامل با باطری ساخت انگلستان

تهران صندوق پستی ۱۹۵۰-۱۹ تلفن ۸۴۶۵۲۹

از شهرستانها نماینده فعال میپذیریم

مبل و دکوراسیون

تالار

جنرال مبل

عرضه کننده زیباترین مبلمان استیل و مدرن ایتالیائی وایرانی انتهای وزراء نبش خیابان ۲۷ تلفن ۶۲۵۸۴۵

تعویض رویه مبل فوری تلفن ۶۶۲۸۹۷

فروش دست اول

از ایتالیا

اطاق خواب بچه تابلو نقاشی، ساعت‌و شمعدان برون ویترین وغیره ، آدرس بهنوی بعداز محمودیه ـ خیابان پیراسته پلاک ۱۲۶ تلفن ۲۹۵۸۲۹
۱ـ ۷ آـ ۱۵۷۱

ماشین تحریر برقی (۱۲تا۲) ۸۲۰۸۴۳

پالپ تقدیم می کند

لوستر

کلاسیک و مدرن اپالین کریستال برنز طرح اسپانیولی .

آشپزخانه

پیش ساخته ایتالیائی کابینت چوبی بالاوپائین متر طول ۳۸۰۰۰ ریال کابینت فورمیکائی بالاو پائین متر طول ۲۸۰۰۰ ریال .

گچ بری

پیش ساخته طرح های مختلف ایتالیائی با نازلترین قیمت جهت تزئین داخل ساختمان ۸۵۱۷۴۷ و ۸۵۴۱۹۶ عباس‌آباد خیابان میترا کوچه نکیسا پلاک ۹

کلیه اثاث منزل و خانه به فروش میرسد خیابان نیاوران کوی مینا کوچه گرجستانی کوچه رامین پلاک ۲۱ تلفن ۲۷۶۸۳۰
آـ۱۵۱۷

فروش لباسهای تابستانی و زمستانی دست اول و دوم وسایل آشپزخانه سرویس نهار خوری و چایخوری به مدت ده روز فروشی خیابان پهلوی مقابل سینما آتلانتیک کوچه هزار پلاک ۳۶ طبقه دوم وچهارم ۸۹۰۳۶۷
آـ۱۵۱۶

فروش لباسهای خارجی بمدت ۱۰ روز خیابان کورش کبیر ـخیابان مینا ـ خیابان دهم‌یک پلاک ۷
آـ۴۷۸۳

مقداری اثاثیه منزل با قیمت مناسب‌بفروش میرسد سه‌شنبه وچهارشنبه و پنجشنبه تلفن ۹۷۲۳۲۱
آـ۱۵۵۲

بوفه و دو دست مبل و میز صندلی فورمیکا خیلی ارزان ۲۹۵۲۴۴
آـ۱۵۰۴

اکازیون

میز زیر تلویزیون پایه کرم چهار پرچرخدارفقط ۱۹۸ تومان شرکت ایشیتن ۶۳۵۸۷۰

فروش فوق‌العاده

لباسهای‌جدید و مد روزفرنگی بفروش میرسد تلفن ۳۴۲۹۸۴
۱ـ۶ آـ۱۵۸۲

بعلت مسافرت

سه‌دست لباس عروس دوخت ایتالیا و فرانسه دست اول

ولباس شب باقیمت مناسب‌تا جمعه فروخته میشود امیرآباد شمالی جنب پمپ بنزین کوچه آساین پلاک ۲۵ طبقه سوم
آـ۱۶۹۸

اکازیون

فقط یك هفته دیگر

رادیو پخش سه موج استریو کاست‌وکارتریج با دو عددبلندگوی ۲۵ وات ۱۶۵۰۰ ریال‌ورادیو پخش دو موج استریو کاست و کارتریج با دو عدد بلندگوی ۲۵ وات ۱۳۵۰۰ ریال،رادیوپخش دو موج اتومبیل کاست‌و کارتریج‌با دوعدد بلندگو ۶۰۰۰ ریال پخش صوت کاست اتومبیل‌با دوبلند گو ۳۵۰۰ ریال،دك‌پخش کاست و کارتریج۴۲۰۰ ریال . کاخ شمالی بالاتر از بلوار کوچه نعیم‌پلاك ۴۴ طبقه اول از ساعت۹ صبح الی ۹ شب‌یکسره.

خرید اثاثیه

گالری فرش

شایان ۶۶۱۰۶۹ و ۶۶۶۲۳۰ خریدار قالی‌و قالیچه‌کهنه ونوکاخ ۷۹

فرش‌ایران‌نوین

فرشهای بقیمت رسیده شما رابرای صادرات گرانتر از همه می‌خرد ۶۵۳۱۹۵

قالی شما را منصفانه خریداریم تلفن ۳۴۹۳۴۰

فرش امید

بهترین خریدار فرش کهنه و نو ۳۳۷۷۰۲ و ۳۴۵۶۵۵

کلیه لوازم منزل شما را خریداریم ۳۰۲۶۳۹

اتومبیل فروشی

پیکان

پیکان دولوکس یشمی بسیار تمیز مقطوع ۴۶ هزار تومان عصرها ۴ تا۷ ـ ۶۶۳۷۵۵
۱ـ۳ آـ۱۵۹۸

پیکان ۳۶ دولوکس بفروش میرسد تلفن ۳۶۲۴۶۴
آـ۱۵۲۴

پیکان دولوکس اسفند ۳۵ بی‌واسطه فروشی تلفن ۶۲۱۱۱۰
آـ۱۵۲۸

پیکان دولوکس مدل دو ماه به ۳۷ کارکرد۷هزار مقطوع ۴۹۵۰۰ تومان فروشی تلفن۶۸۷۵۰۰

ژیان

رنو ـپیکان ـ سوبارو ـتویوتا باوام‌بانکی ۳۰ ماهه و با وام آزاد ۹۲۱۹۳۱

رنو ۳۶ دو درب سفید کارکرد ۶۰۰۰ تلفن عصرها۲۷۶۳۷۴

رنو ۵ دو در مدل آخر ۳۵ رنگ گوجه‌ای روشن قیمت ۳۶ر۵ تلفن ۸۲۱۰۸۲
آـ۱۸۰۹

پیکاپ مهاری مدل۵۳ بسیار تمیز بفروش می رسد تلفن ۸۳۷۸۵۸ آقای گلچین
آـ۱۸۶۲

فولکس

فولکس های استیشن کمپنگ وانت یک کابین و دو کابین ۷۹۰۵۰۸

ب.ام.و

ب‌ام‌و ۲۰۰۲ مدل ۷۲ قیمت ۴۲۵۰۰ تومان‌تلفن ۶۳۰۳۵۳

بی.ام.و ۵۱۸ مدل ۷۸ گمرك شده بدون نمره تلفن ۲۸۷۷۳۹

بی‌ام‌و ۳۱۸ مدل ۷۸دانشجوئی بفروش میرسد تلفن۹۷۹۸۷۵
آـ۱۸۱۳

شورولت

کامارو ۷۴ طوسی متالیک ۶ سیلندر دنده معمولی فرمان هیدرولیک‌خیلی تمیز سقفنیمه چرم ۲۷۹۷۴۵
آـ۱۵۹۵

یکدستگاه‌شورولت نوا سی‌ـ۳ مدل ۲۵۳۷ کارکرد ۳۰۰ کیلو مترنمره شده و بیمه شده‌بمبلغ ۹۲۰۰۰ تومان مقطوع‌بفروش میرسدطالبین به تلفن ۸۳۵۸۸۳ دکتر حسینی مراجعه نمایند
آـ۱۶۲۱

بلیزر شایان مدل ۷۵ فول اتوماتیک خیلی تمیز ۷۰هزار تومان.

بلیزر شایان مدل ۷۷ فول اتوماتیک با اگزوز ورشوئی ای ام اف ام کاست استریو ومقداری لوازم اضافی کارکرد ۸هزار مایل ۱۲۲ هزار تومان تلفن از ۶ ببعد ۲۹۴۹۶۴
۱ـ۳ آـ۱۶۸۱

شورولت رویال ۲۸۰۰ مدل ۵۴ بسیار تمیز با کولر بقیمت ۵۱هزارتومان فروشی۲۴۵۹۸۸
آـ۱۵۰۴

شورلت۲۵۰۰ مدل۵۳ بفروش میرسد تلفن ۹۷۶۷۹۴
آـ۱۷۰۰

شورلت وکا رنگ سبز متالیک چهار سیلندر فروشی تلفن ۶۲۶۳۴۰
آـ۱۵۲۷

شورلت ایران ۲۸۰۰ اسفند ۵۳ بی واسطه فروشی تلفن ۶۲۱۱۱۰
آـ۱۵۲۹

شورولترویال ۵۴ هیدرولیک کولرشیشه‌رنگی تلفن۲۷۹۱۲۰
آـ۱۵۲۳

فیات

فیات ۱۳۱ نقره‌ای متالیک‌مدل ۷۶ قیمت ۵۵ هزار تومان ۸۳۴۸۴۶
آـ۱۸۰۷

فیات ۱۲۵ مدل ۷۷ بسیارتمیز بارادیو پخش و ۲ حلقه یخ شکن فروشی۸۳۷۸۳۰سه‌شنبه ۸صبح تا۲
آـ۱۵۵۳

فیات لادا آخر ۷۶ کاهویی کارکرد۱۰۰۰۰ کیلو متر قیمت ۴۱۵۰۰ تومان ۲۶۳۱۵۱
آـ۴۸۳۱

فیات ۱۳۲ مدل ۷۶ رنگ خاکستری متالیک فروشی‌تلفن ۲۹۵۳۲۵
آـ۱۵۲۰

پژو

پژو ۵۰۴ جی‌ال ۷۵ـ شیری دست اول بدون تصادف نوق‌العاده تمیز استثنائی‌کار کرد فقط ۲۵ هزار کیلو متر ۶۸۲۵۰۸
آـ۱۶۹۲

پژو ۵۰۴ مدل ۷۱سقفکشوئی وکنسول بقیمت مناسب‌فروشی نوری ۹۲۳۸۴۸
آـ۱۸۱۱

پژو ۲۰۴ سال ۷۲ و فیات ۱۲۵ اسپسیال سال ۷۳ در وضعیت خیلی خوب بفروش میرسدتلفن ۲۳۹۲۰۷ از ساعت ۱۶ ببعد
آـ۱۶۶۲

باتخفیف فوق‌العاده پژو ۵۰۴ جی‌ال ۷۸ گمرک و نمرنشده دانشجوئی تلفن ۹۷۸۸۱۲
آـ۱۵۲۲

پونتیاك

پونتیاك فایر برد مدل۷۶ فول ۸۲۶۹۱۳

بیوك لوسابر چهار درب ۸ سیلندرمدل۱۹۷۵فول اتوماتیك با تمام لوازم رنك‌سرمه‌ای بسیارتمیز بفروش میرسد لطفا فقط اشخاصی که طالب‌چنین اتومبیلی هستندمستقیما با تلفن ۸۲۹۰۲۹ تماس بگیرند .

بنز

بنز ۲۲۰ اس دولوکس مدل ۶۴ موتور تازه تعمیر تلفن ۲۲۰۳۱۴ از ساعت ۵ ببعد
آـ۱۵۲۱

بنز کوپه ۱۹۰ مدل ۶۱به فروش میرسد تهران ـ ۲۴ تلفن ۹۲۷۹۵۶
آـ۱۵۹۹

بنز ۲۸۰ مدل ۷۸ رنك قهوه‌ای متالیك فول اتوماتیك،دنده‌گیربکسی ۷هزار کیلومتر کارکرد بفروش میرسد تلفن : ۶۸۵۰۳۸ ۸ صبح تا ۱ بعداز ظهر

فورد

فورد کاپری مدل ۷۱ بفروش میرسد تلفن ۵۲۷۱۴۸
۲ـ۱ ۱ آـ۱۵۰۸

فورد استیشن آمریکائی ایده‌آل کار و تفریح ۹۳۳۹۷۲

دوج

بعلت مسافرت خارج یکدستگاه اتومبیل دوج چالاجر فول اتوماتیک با کولر بمبلغ ۴۰۰ هزار ریال فروشی تلفن ۳۷۷۳۱۰
آـ۱۵۲۶

آریا

رامبلر ۷۱ وانت و پیکان ۴۹ دولوکس فروشی‌تلفن۵۲۷۱۴۸
آـ۱۵۰۹

لانچیا

لانچیا ۷۶ـ ۱۸۰۰ بتا فروشی ۸۴۸۹۲۰
آـ۱۵۵۵

آلفارمئو

آلفارمئو جولیا ۱۳۰۰ تی آی مدل ۷۰ فروشی ۶۳۹۵۵۱
آـ۱۵۲۵

جیپ ویلیز آمریکائی‌مدل ۶۸ خیلی تمیز تلفن ۵۴۹۷۷۳

خرید اتومبیل

انواع اتومبیل از دم قسط خریداریم تلفن ۹۲۱۹۳۱
۱ـ ۲۷ ۱ـ ۱۷۴۳

فروشگاههای اتومبیل

نمایشگاه‌برادوی

کادیلاك . بیوك .شورلت ایران بی ام و ۵۱۸ . چروکی‌چیف . رنجرور. پژو ال . رنو . گالانت با وام بانکی ۳۰ ماهه تحویل فوری تلفن ۸۵۰۸۰۷

انواع تویوتا و پیکان و وانت

رنو و هیلمن ۳۷ با وام بانکی تلفن۹۲۷۵۸۸

انواع اتومبیل های ایرانی و خارجی باوام بانکی ۳۰ ماهو باوام آزاد ۹۳۴۴۲۵

پیکان نقد و اقساط با وام بانکی تلفن۶۴۱۹۵۶

تویوتا

کارینا ـ کرونا وانت تحویل فوری نقدواقساط تلفن : ۳۱۴۵۷۱ـ ۳۰۲۸۱۸

داتسون

انواع و اقسام اتومبیل های داتسون سواری ووانت‌نقد واقساط موجود : سیمتری نارمک‌تلفن۷۹۳۰۳۸ـ ۷۹۱۶۱۲
آـ۱۷۵۷

داتسون

خیابان قدیم شمیران نرسیده به پل رومی تلفن۲۶۲۱۷۰ ۲۶۴۳۷۰ ـ۲۶۶۴۰۱

تویوتا۷۸

کارینا و کرونا و پیکان دولوکس نقد واقساط۳۰ ماهه با وام بانکی آماده تحویل تلفن۲۶۴۷۱۵ـ۲۶۲۸۸۸

انواع واقسام اتومبیل‌با وام بانکی تحویل فوری تلفن ۹۳۹۷۸۴

لانسر

اتومبیل استثنائی ۱۹۷۸ زیبا . محکم . سریع نماینده فروش در ایران

شرکت پلام

کوروش کبیر نبش شهناز ۵ ۷۵۰۰۸۴و۷۵۳۹۵۸ نماینده انحصاری شرکت‌اتو‌تهران

تویوتا

بمنظور رفاه خریداران محترم

شرکت‌جهان‌تویا

انواع‌اتومبیل های‌تویوتا را با شرایط نقد واقساط حتی بدون پیش قسط عرضه میکند تلفن فروش تهران ۵۴۹۲۶۳ـ ۵۴۶۸۶۴ خرمشهر ۲۱۵۵ـ ۵۹۴۹
آـ۱۷۰۴

پیکان تویوتا هیلمن رنو با وام بانکی ۷۵۲۱۸۳

۱ـ پیکان دولوکس ۵۳
۲ـ پیکان جوانان ۵۴
۳ـ فورد کاپری ۷۳
۴ـ سوباروی ۷۷
نقد و اقساط فروشنده‌ایم ۹۲۱۹۳۱

رنو نقد واقساط

(تعمیرگاه مجاز شماره ۱) تلفن ۷۸۲۵۴۵

تویوتا

دوج گالانت دوج لانسر با وام بانکی ۳۰ ماهه تلفن ۶۶۱۳۴۰

جیپ‌آرو

قابل توجه وزارتخانه ها بخش های خصوصی موسسات کشاورزی و دامپروری

جیپ آرو

بامشخصات فنی زیر : ٤ سیلندر ۲ دفرنسیال سقف فلزی‌فول پلاتین باشرایط سهل حتی بدون پیش قسط تحویل فوری عرضه می گردد تلفن فروش تهران ۵۴۹۲۶۳ ـ ۵۴۶۸۶۴ خرمشهر ۲۱۵۵و ۵۹۴۹

انواع

پیکان‌تویوتا داتسون.رنو

۳۰ ماهه با وام بانکی: ۸۵۵۱۷۷

برای اتومبیل شما

سایبان اتومبیل سقف حیاط خلوت ۳۱۲۹۹۱

اتومبیل کرایه

تاکسی‌سرویس هیلتون ونك

با ماشین های آخرین مدل در ۲۴ ساعت در خدمت‌شماست سن‌های ۶۸۶۹۰۰ ـ ۶۸۱۰۵۹

بارکش شهری

اتوبار کرمان

حمل بار و باربری به تمام نقاط کشوردراسرع وقت ۳ـ۵۵۷۰۸۱

شوش بار

حمل‌بارو‌اثاثیه‌منزل‌با بسته‌بندی‌درشهروشهرستان ۳۶۱۱۱۱ ۳۶۱۱۱۲ ۳۶۱۱۱۳ ۳۶۱۱۱٤

بیمه‌ازمبداء‌تامقصد

ماشین آلات

انواع تانکر آب‌و گازوئیل با قیمت مناسب آماده تحویل ۷۹۳۱۹۰

بیل هیدرولیکی برای کلیه نقاط ایران کرایه‌می دهیم ۷۵۷۲۹۵

تراك میکسر ۶ متر مکعب

جهت کرایه برای مدت ۳ ماه در تهران نیازمندیم تلفن ۲۴۸۰۲۸

جرثقیل کرایه

جرثقیل جاسب

۵۵۴۰۲۶ـ۵۵۴۰۲۷ ۵۵۴۰۲۸ـ۵۵۴۰۲۹

امور استخر

کجا شناکنیم ؟

استخر خانوادگی

البرز

در باغی مصفا آماده پذیرائی است بلوار پهلوی (میرداماد) جنب بزرگراه شاهنشاهی ۲۲۲۴۸۳

استخر ونك

روبری آریا شرایتون یک سانس صبح‌ـ دوسانس بعد ازظهر ـ از هم اکنون دائر است‌ـ تلفن ۶۸۶۸۶۰

استخر شهناز پهلوی (ناحیه ۱۷)

نرسیده به میدان خراسان‌جنب کلوپ صدری یک سانس صبح دوسانس‌بعد ازظهر از دو شنبه ۲۳ر۳ افتتاح می‌شود تلفن ۳۱۴۱۹۲
۱ـ۱۰

استخر نیاوران (ناحیه ۱۸)

واقع در نیاوران یک سانس صبح ۲ سانس بعد ازظهر تلفن ۲۸۱۰۵۸
۱ـ۱۰

استخر شماره ۱۲ (ناحیه ۷)

واقع در نازی آباد مخصوص دوشیزگان‌و بانوان یکسانس صبح ۲ سانس بعدازظهر
۱ـ۱۰

استخر ورزشگاه شهر ری (ناحیه ۱۹)

واقع در شهرری یک سانس صبح ۲ سانس بعد ازظهر تلفن ۵۹۱۶۸۸
۱ـ۱۰

استخر کوی نهم آبان (ناحیه ۱۹)

واقع‌درنهم‌آبان‌یکسانس‌صبح ۲سانس بعد ازظهر تلفن ۵۹۱۳۰۴

استخر رضا پهلوی (ناحیه ۱۲)

واقع در میدان خراسان یک سانس صبح ۲ سانس بعد از ظهر تلفن ۳۵۵۵۶۶

استخر ۲۸ مرداد (ناحیه ۱۲)

واقع‌در خیابان خاوران جنب یادبود شهدای ۲۸ مرداد یک سانس‌صبح۲ سانس بعدازظهر

استخر ورزنده (ناحیه ۱۳)

واقع در سه راه آذری یک سانس‌صبح۲ سانس بعداز ظهر تلفن ۵۴۸۵۵۵

استخر استادیوم‌نصیری (ناحیه ۲)

واقع در خیابان حافظ سانس صبح ۹ر۵ تا ۱۱ر۵ و بعد از ظهر۲تا٤ و ٤ر۵ الی ۶ر۵تلفن های ۳۷۱۶۶۷ـ ۳۷۱۴۰۰

استخر باغ فردوس

(ناحیه ۶)

خیابان مولوی‌یکسانس صبح دوسانس بعد ازظهر ـ قیمت بلیت برای صبح ۲۰ ریال و بعد ازظهر ۳۰ ریال ـ تلفن ۵۲۷۲۳۱

استخر فردوس

(ناحیه ۱٤)

میدان کاخ‌ـ یک سانس صبح‌ـ دوسانس بعد ازظهر قیمت‌بلیت برای صبح ۲۰ ریال و بعد از ظهر ۳۰ ریال ـ تلفن۸۹۶۰۲۵ـ

استخر خامنه‌ئی‌پور

(ناحیه ۱۶)

میدان وثوق صبح یک سانس وبعد ازظهر دو سانس‌ـقیمت بلیت برای صبح ۲۰ ریال و بعد ازظهر۳۰ ریال‌ـ تلفن۷۹۶۸۶۸ـ

استخر اکبرآباد

(ناحیه ۱۰)

خیابان سینا‌ـ یک سانس صبح دوسانس بعدازظهر‌ـ قیمت‌بلیت صبح ۲۰ ریال و بعد ازظهر ۳۰ ریال تلفن ۵۴۷۷۶۷

نصب فروش انواع دستگاههای تصفیه

استخر

دایو سرسره پرژکتور بانازلترین قیمت شمیرانات ۶۸۲۳۴۴ونك

استخر آرش

(ناحیه ۹)

فلکه‌دوم تهرانپاس ـ یکسانس صبح دوسانس‌بعد ازظهر قیمت بلیت صبح ۲۰ ریال و بعد از ظهر ۳۰ ریال

استخر

تصفیه‌استخر فایبرگلاس بافیلترماسه‌ای‌وخودشوی خودکار . شاکو تلفن

۸۲۹۹۱۵

استخر

شرکت واترصافتر فروش نصب نگهداری سالیانه نقد و اقساط ۸۴۶۸۱۰

دوش هوای‌گرم

برای خشك کردن بدن بعداز حمام استخرـدریا تلفن ۸۳۵۱۲۱

شرکت‌فانتیرال

فروش ،نصب‌ونگهداری دستگاه‌های تصفیه‌استخر پمپ پرژکتور و مواد شیمیائی ۶۶۰۳۳۴

استخر

شرکت تهران صاف فیلتر

وارد کننده دستگاه های تصفیه آب و استخر با مجهز ترین کادرسرویس تلفن ۲۷۷۳۵۷ ـ ۲۷۷۲۸۵

استخر

ساخت و نصب ـ تعمیر و سرویس تلفن ۸۹۹۰۴۱ و ۸۹۹۹۵۸

عایق و آب‌بندی استخر در اسرع وقت پذیرفته میشود لطفا با تلفن ۲۴۰۴۷۰ تماس حاصل فرمائید .

ساخت زیباترین استخرها

ازبتون مسلح در کوتاه ترین‌مدت تلفن۸۹۴۳۷۹

استخر
کاخ مرکزی جوانان
جاده قدیم‌شمران ـ بالاتر از سه راه ضرابخانه تلفن : ۲۲۹۰۳۳ـ٤

استخر
کاخ جنوبی جوانان
میدان راه‌آهن ـ شوش غربی ـمقابل پلیس راه‌آهن تلفن : ۵۴۲۸۸۸ـ۵۴۴۸۰۰

استخر
کاخ شوش جوانان
میدان شوش ـ ایستگاه قند و شکر ـ خیابان کاخ جوانان تلفن ۵۵۴۰۱۰ـ ۵۵۴۰۰۹

استخر
کاخ مهر جوانان
بیست متری فلاح ـمیدان فلاح تلفن ۵۴۹۰۳۵ ـ ۵۴۷۵۵۵

استخر
کاخ آبان جوانان
خیابان قزوین ـ دوراهی قپان ـ خیابان عبید زاکانی تلفن ۵۴۹۰۵۰ـ۵۴۷۴۴۴

استخر
کاخ فرح‌آباد جوانان
خیابان انوشیروان دادگر‌ـ ضلع شمالی پارک فرح‌آباد تلفن : ۵ـ۵۵۲۲۰۴

استخر
کاخ غربی جوانان
خیابان نواب‌بعد از چهار راه اناری ـ کوچه سوم تلفن : ۹۵۸۱۹۱ـ۹۵۸۲۸۱

کاخ ری جوانان
شهرری ـ خیابان رزم‌آراـ بالاترازسه‌راه ورامین‌تلفن: ۵۹۲۶۲۵

آنتن تلویزیون

نصب آنتن رنگی ۷۳۷۳۵۰

تعمیر تلویزیون

تعمیر انواع تلویزیون و نصب آنتن۹۵۱۶۱۴

تعمیرگاه مجاز شاوب لورنس و گروندیک ویژه رنگی و سیاه و سفید نصب آنتن رنگی ۸۲۴۴۳۳

تعمیرگاه مجاز تلویزیونهای رنگی و سیاه و سفید شاوب‌لورنس‌ـ گروندیگ‌ بلاپونکت‌ـ آنتن رنگی سیاه و سفید باسرویس سیار به تمام نقاط تهران **۳۷۲۵۲۸**

تعمیرا انواع تلویزیون رنگی سیاه و سفید در منزل تلفن ۶۴۶۲۷۷

تعمیر فوری تلویزیون رنگی و سیاه و سفید در منزل‌نصب‌آنتن۸۲۸۳۴۷

تلویزیون شمافوری در منزل تعمیر میشود ۲۷۴۷۷۰

تزئینات و دکوراسیون

نقاشی ساختمان

نصب کاغذ دیواری موکت فوری ۸۵۷۵۴۹

سازمان تزئینات کریمی

موکت ، کاغذ دیواری پرده، سقف پوش ، کفپوش نقاشی بقیمت تجارتی نقد و اقساط ۷۳۵۳۶۰

خدمات تزئینی آناهیتا

موکت‌کاغذدیواری پرده کرکره سقفپوش کف پوش ، نقاشی ساختمان در اسرع وقت تلفن ۳۱۵۲۶۲

نقاشی پرده کرکره‌کاغذ موکت تلفن ۶۶۸۹۵۰

نقدواقساط

با یک تلفن منزل و محل کارخود را تزئین نمائید

۳۱۴۸۳۹

موکت نمدی بلژیکی با نصب متری ۲۲تومان تلفن۷۹۷۴۹۰

موسسه حاتم

مقاطعه و تعمیرات ـ ساختمان تزئینات ، کوکت ، کاغذ دیواری و نقاشی ۷۳۶۶۵۵

کلین‌،سرویس دلیجان‌نو

تحویل فوری پرده‌کرکره از شهرستانها نماینده میپذیرد ۷۵۶۷۹۷

تابلو های نئون‌پلاستیک

مسی برنجی استیل ۵۴۶۶۸۹
۱ـ۱۰ ۱۵۳٤

برای ساختمان شما

اسفالت بام‌کوچه خیابان محوطه‌سیمانکاری تلفن ۳۳۳۶۵۶

سازنده انواع مصنوعات آلومینیومی و آهنی در اسرع وقت دربو پنجره توری‌ونماسازی‌واسکلت فلزی ۳۱۲۹۹۱

ایزولاسیون‌پشت‌بام با

ایزوگام

انواع پشم شیشه تحویل فوری

شرکت‌باماپاد۶۲۶۰۱٤

شعبه مشهدتلفن ۴۹۸۷۶

نمای ضد رطوبت

سوتکس

باروش جدید و سیمانکاری‌زیر دراسرع وقت ۹۲۸۷۹۴

متال آلومین

درب و پنجره فوری آلومینیومی فوری ۵۶۱۴۰۸

پوکه

جهت شیب بندی سقف و بتون سبک هر متر مکعب ۲۵۰۰ ریال
۶۶۷۵۳۷ـ ۶۴۴۳۱۷

گالری‌ارغوان

خرید وفروش‌لوازم‌منزل نوودست دوم ساخت خارج تلفن ۲۴۰۵۴۴

خیابان سلطنت‌آباد فرمانیه خیابان میهن (جنب کلانتری ۲) خیابان نسترن خیابان خوش‌قدم‌نبش پرستو پلاك ۱۶

ایزوگام

نمایندگان رسمی شرکت پشم شیشه ایران در تهران

ایران‌ایزول ۶۶۷۵۳۷ـ ۶۴۸۵۲۱ـ ۶۴۴۳۱۷
نمایندگی تبریز شرکت ایناد ۳۸۱۰۷

ایزوورك ۲۲۸۵۰٤

سازمان بنیاد ۶۶۷۵۶۸ـ ۶۶۲۹۳۲ـ۶۴۶۲۱۱ ۶۶۴۳۹۰ـ ۶۴۷۱۵۱

باماپاد ۶۲۶۰۱٤ شعبه مشهد ۴۹۸۷۶

شرکت هورزر ۹۲۸۱۵۸

اینسوله ۹۲۱۶۸٤ ـ ۹۲۸۵۳۷

موسسه حاتم

اسفالت کاری ساختمان ۷۳۶۶۵۵

ورق موجدار ۷۶۱۲۸۱

اکوستیك تلفن۷۶۱۲۸۰

آردواز تلفن ۷۶۱۲۸۰

آسفالت

قیرگونی با تضمین ۷۵۳۹۶۷

رابیتز تلفن ۷۶۱۲۸۱

فروش و نصب انواع سقف های کاذب‌درسطح کشور ۷۶۱۲۸۰

نقاشی‌مدرن‌ساختمان ۸۴۸۰۹۹

رولپلاك سنك نصب فوری ۶۶۸۶۷۹

شرکت تکنوم کام

فروشندمکلیه لوازم ساختمانی ۸۲۷۶۸۳
آـ۱۷۲٤

سمپاشی شهریور

منازل باغات دارحاجات ۷۳۸۲۲۲

گروه صنعتی رهنمون

کابل‌کشی سه‌فاز نصب تابلو های سه‌فاز وسیم کشی ساختمان تلفن ۵۵۸۶۱۷

ایرانیت تکنوکام ۸۳۱۱۳۶

کاشی ایتالیائی ۸۳۱۱۳۶

آردواز تلفن ۸۲۷۶۸۳

سیمان و آهن آلات ۸۳۱۱۳۶

درب پیش‌ساخته ۸۲۷۶۸۳

توری آلومینیومی «مگس‌گیر»

الکترا ۹۵۳۷۸۸

نوسازی و تعمیرات ساختمان شرکت آرتاج ۶۶۵۲۷۰

سقف‌حیاط‌خلوت سایبان اتومبیل ۸۴۴۳۷۰

دارbست پلیت ۷۳۶۰۱۹ نصب‌فوری‌داربست‌فلزی

اف ـ اف

و کلیه کار های برقی ساختمان‌فوری ۸۹۹۰٤۱ و ۸۹۹۹۵۸

داربست فلزی فردوس نصب فوری ۷۳٤۲۱۸

آسفالت پشت بام‌وکوچه وقیرگونی فوری ۹۶۲۲۵۳

فروش و نصب داربست ۸۵۶۲۵٤

سیمان

تلفن ۹۳۳۶۵۰

نقاشی ساختمان مدرن فوری تلفن ۷۳۲۱۵۹

سیمانکاری‌ـنما سازی‌رولپلاک سنگ ۶۶۸۶۷۹

مقاطعه‌کاری

نقشه کشی نوسازی تعمیرات ونماسازی ساختمان با کلیه مصالح

۷۵۳۳۹۰

قیرو گونی واسفالت باتضمین ۷۳۸۴۵۵ـ۷۳۰۱۰۸

دربوپنجره آلومینیومی و توری و کلیه مصالح ساختمانی آسفالت و نقاشی ۸۹۵۷۳۲

داربست فلزی ایرانشهر ۸۲۶۳٤۸

شستشوی مبل و فرش

قالیشوئی شربت‌اوغلی شستشو بااصول‌مذهبی ۹۲۶۱۸۹ ـ ۶۲۶۱٤۶

سوپر سرویس آلمان

خشکشوئی‌موکت متر مربع۴۵ ریال‌مبلمان یکدست ۱۵۰تومان فرش مترمربع ۸۰ ریال تشك اتومبیل‌و نظافت کلی‌ساختمان

تلفن ۸۵۰۱۱۱

کلین سرویس انسی

خشکشوئی موکت ۴۰ ریال ، شستشو و واکس انواع کفپوش وسنگ شیشه استیل ، پرده کرکره نظافت کلی ساختمان تلفن ۷۵۰۲۱۷
۱ـ۱۰ آـ۱۷۰۵

قالیشوئی تهران

تحویل در ۲٤ ساعت

۵۵۰۰۹۸

نیازمندیهای اطلاعات تلفنی آگهی می‌پذیرد

استخدام: ۳۰۳۷۰۲ـ۳۱۱۲۱۹ املاک و مستغلات: ۳۰ ـ ۳۱۱۲۲۹ خرید و فروش: ۳۲۸۲۵۷ـ۳۲۸۴۱۴ خدمات: ۳۱۲۴۱۳ ـ ۳۱۱۲۲۷

قالیشوئی اخوان تلفن ۵۹۰۵۳۹

خشکشوئی ایران‌کلینز خشکشوئی موکت، مبل، کفشوئی مکالئوم، موزائیک واکس زنی تزئینات و نظافت کلی ساختمان پارکت۸۴۳۷۴۹

قالیشوئی بیوک بسرپرستی داریوش رفوگری و رنگ برداری‌پذیرفته می شود تلفن ۵۵۱۳۶۰ و ۹۷۷۱۱۸

سرویس‌شهریور بزرگترین خشکشوئی مبلمان موکت، فرش، پرده وتعمیر پرده‌کرکره ۷۳۸۲۲۲

خشکشوئی‌موکت مبل ـ شبانه روزی ۷۸۱۷۱۳

شستشوی‌موکت‌ومبلمان و پرده در اسرع وقت تلفن ۶۸۵۲۵۹

قالی‌شوئی وطن ۵۵۱۶۷۰

کلین سرویس دلیجان‌نو خشکشوئی مبلمان‌ـ موکت‌ فرش ـ پرده و داخل اتومبیل در محل ما ۷۵۶۸۶۰ و ۷۵۶۷۹۷

خشکشوئی موکت متره ـ تومان مبلمان یکدست ۱۰۰ تومان تشک اتومبیل‌ـ پرده و نظافت کلی ساختمان ۶۴۶۸۷۷ ـ ۶۴۸۲۹۱

دوراکلین‌سرویس آمریکا خشکشوئی مبلمان، موکت، فرش ... ۸۴۵۶۸۳ ۸۴۸۳۹۵ـ۸۴۸۳۹۶

قالیشوئی زمرد قالیهای شمارا طبق قوانین اسلامی شستشو سریعتر تحویل میدهد ۹۲۱۷۷۴

رفوگری فرش نعمت ۳۱۰۳۷۵

قابل توجه بیمارستانها وهتل‌ها کارخانه خشکشوئی و سفید شوئی امپریال با دستگاه های‌مجهز سفارشات کلی و جزیی میپذیرد ۷۹۵۶۰۹ و ۸۹۸۸۱۵

قالیشوئی برف۵۹۱۱۶۳ و ۵۹۳۳۰۷

لوله کشی گاز

لوله‌کشی فوری گاز با تائید شرکت گاز ۲۳۵۵۳۴ آ_۱۶۰۳

موسسه فنی داریوش **لوله‌بازکنی تخلیه‌چاه تشخیص** ترکیدگی با دستگاه الکترونیکی و ترمیم و بنائی آنها ـ لوله‌کشی بدون تعطیل **۵۴۳۴۷۳**

لوله‌کشی گاز باتایید شرکت ملی گاز ایران شرکت‌پدیک۸۳۵۸۵۶

لوله‌کشی گاز با تائید ۹۲۹۸۲۸

لوله‌کشی گاز باضمانت ۵ساله باتایید شرکت ملی گاز خانگی، تجاری، صنعتی شرکت ایران کافل ۸۳۴۵۲۸و ۸۳۰۸۵۰

لوله‌کشی گاز طرح‌واجرا زیر نظرمتخصصین باتائید شرکت ملی گاز ۷۶۵۵۵۴ و ۸۲۶۱۰۸

لوله‌کشی گاز با تائید شوفاژ ـ تهویه برق شرکت جتیسکو ۲۲۷۸۷۸

لوله‌کشی گاز با تائید شرکت ملی گاز **۹۳۵۷۶۱**

لوله‌کشی گاز با تائید شرکت ملی گاز شوفاژ و تهویه و برق‌شرکت مهندسی وایس‌هایت تلفن ۸۵۳۷۴۵

لوله‌کشی گاز با تائید شرکت ملی گاز شرکت‌مهندسی‌فابریز ۸۳۰۵۸۱ـ۸۴۵۳۹۸

تعمیر و سرویس شوفاژ

شرکت تاسیساتی بی‌بی‌هان با۲۰ سال تجربه تهیه ونصب موتورخانه (شوفاژ) در مدت ۲۰روز تعمیر شوفاژ و تهویه مطبوع (چیلر) شبانه روزی ۷۹۷۱۲۹

نصب و لوله‌کشی‌شوفاژ تهویه ـ آبرسانی ـ گاز شرکت تاوسا ۲۳۰۸۰۷

شرکت مهندسی ژیسکار با مهندسین و تکنیسین های مسلط‌وبا تجربه آماده سرویس نصب‌تهویه مطبوع و شوفاژ و نگهداری و راه اندازی و در تهران و شهرستانها‌میباشد۶۵۴۷۷۰ـ ۶۵۴۹۶۰ ـ ۶۳۰۹۱۶

نصب و نگهداری فوری شوفاژ ،تهویه ، برق ، ۸۹۴۱۵۱ و ۸۹۱۷۴۸

نصب سرویس نگهداری شوفاژ ۲۶۲۶۹۸

نصب شوفاژ و تهویه مطبوع و آب رسانی‌شرکت مکرول ۸۲۲۷۸۸ آ_۱۷۴۷

تعمیر و سرویس کولر

نصب و سرویس کولر استخر ، شوفاژ ، برق و تهویه تعمیر و نگهداری هامدشور۹۲۱۰۰۹

سرویس و تعویض پوشال کولر ۳۷۰۸۵۳ آ_۱۷۸۶

راهنمای سرویس ارج ۹۶۲۰۲۵

نصب و سرویس کولر ۸۵۳۹۵۹

سرویس کولر فوری **۳۵۴۵۴۴**

سرویس کولر و شوفاژ در اسرع‌وقت۶۶۳۷۶۲

نصب سرویس کولر شمیرانات تلفن ۲۶۲۶۹۸

شرکت خدمات **فنی شهاب** نصب و سرویس انواع لباسشوئی و ظرفشوئی فوری‌با تضمین۸۹۹۹۸۶ و۸۹۴۸۷۸

سرویس کولروتعمیرات برق ساختمان ۸۳۷۲۱۱

نصب و سرویس کولرو شوفاژ ـ رحمانی ۷۶۱۴۴۹

نصب‌و سرویس شوفاژ۲۴۲۰۰۸

سرویس ، نصب کولر تعویض پوشال فوری ۶۵۳۰۵۱

نصب و سرویس کولر ۷۶۳۴۷۲

تعمیر یخچال

تعمیر یخچال فریزر سیدحسین ۲۴۲۴۳۸

تعمیر انواع یخچال و آب سردکن تلفن ۲۴۲۳۶۶

تعمیر انواع یخچال فریزر و اجاق گاز تلفن ۲۴۷۳۵۸

تعمیر انواع لباسشوئی و یخچال با تضمین‌فوری ۶۴۲۲۹۰

تعمیر بخاری و آبگرمکن

تعمیر انواع ابگرمکن و کولر ۷۶۷۴۷۳

تعمیر انواع ماشین‌لباس شوئی ۷۶۴۰۳۰

لوله بازکنی

تشخیص ترکیدگی ، ترمیم و بنائی ، تعمیر لوله‌کشی ولوله بازکنی فوری **۲۳۵۵۳۴**

تشخیص ترکیدگی لوله ۷۳۶۷۱۸

تخلیه‌چاه لوله بازکنی تلفن ۵۶۶۹۸۷

لوله‌بازکنی و تشخیص‌ترکیدگی تلفن ۲۶۲۶۹۸

تشخیص‌ترکیدگی لوله بادستگاه الکترونیکو لوله بازکنی‌فوری ۹۵۰۷۴۲

لوله بازکنی وترکیدگی **۹۶۷۲۵۲**

تشخیص‌ترکیدگی لوله و لوله بازکنی‌سرویس کولر۹۵۰۷۴۲

لوله بازکنی فوری ۷۶۰۶۲۷

تخلیه چاه تهران وشهرستان متری ۳۰ تومان ۹۶۹۵۱۳

امداد سرویس تشخیص ترکیدگی لوله بادستگاه الکترونیکی و ترمیم‌وو لوله‌کشی و لوله‌بازکنی وبنائی بامصالح شبانه روزی ۹۳۱۴۱۴ و ۹۲۱۶۹۷

ترکیدگی و لوله‌بازکنی فوری ۸۵۳۹۵۹

تشخیص ترکیدگی با دستگاه‌و ترمیم و بنائی و لوله بازکن فوری ۳۴۱۵۹۲ تلفن ۶۴۷۵۳۰

لوله‌بازکنی و تشخیص ترکیدگی شمیران ۲۶۳۵۴۶

نشت‌یابی رامتین الکترونیک و ترمیم بلافاصله تشخیص ترکیدگی با دستگاه ۶۳۷۱۲۶

لوله‌بازکنی شبانه روزی ۷۶۳۴۷۲

لوله بازکنی و تخلیه چاه فوری ۳۷۰۸۵۳

لوله‌بازکنی فوری فوری ۶۳۶۳۷۹

تخلیه چاه

تخلیه چاه فوری ۷۶۲۰۱۰

ارزانترین تخلیه براش چاه ولوله بازکنی تلفن ۶۴۸۵۵۲

تخلیه‌چاه ولوله بازکنی تلفن ۳۵۰۷۲۷ و ۷۶۶۸۸۶ و ۳۶۰۲۲۰

تخلیه و حفر هر نوع چاه و لوله بازکنی، نوری و تعمیر ولجن کشی و لایروبی‌چاه بادستگاه موتور و ۲۰٪ تخفیف ازتمام شرکتها. ایران تخلیه : **۹۳۵۲۸۶**

تخلیه چاه و لوله بازکنی ۷۶۶۷۳۳

موسسه فنی دل آرام **تخلیه‌چاه ولوله بازکنی ۳۵۰۷۲۷ ۷۶۶۸۸۶ ۳۶۰۲۲۰**

تخلیه چاه تهران وشهرستان ۹۵۱۱۵۲و ۹۶۰۳۶۹ ا_۱۸۱۹

امداد سرویس تخلیه‌چاه تخلیه هر نوع چاه وسپتیک ولجن باهر غلظت باتانکر های متعدد و برق سه‌فاز و موتور های مخصوص لجن کش و لایروبی با دستگاه مخصوص وانحصاری بدون دخالت‌دست شبانه روزی فوری **۹۳۱۴۱۴ ۹۲۲۰۵۸ ۹۲۱۶۹۷ ۶۲۱۴۷۵**

شرکت تخلیه اس. اف هرمتر ۲۰تومان تلفن۵۴۴۸۶۸ ۵۴۴۷۹۲ ا_۱۷۴۶

آگهیهای گوناگون

سالن آرایش مهستی داروی جدید و بسیار عالی برای صاف کردن‌موهای مجعد رسید با این سیستم شما می توانید موهای مجعد خود را فقط یکبار صاف کنید، شش‌ماه تا یکسال آسوده باشید تلفن رزرو ۵۳۸۵۷۰ آ_۱۷۱۷

BW **پارکت** فرش چوبی BW ایران بساختمان شما جلوه خاصی می بخشد . روی پارکت آتش سیگار ،جوهر، اسید و سایر مواد شیمیائی اثر ندارد.

MISCHLER **میشلر** سرما گرما و نور از کرکره چوبی میشلر عبور نمیکند . پرده چوبی میشلر دوعین زیبائی در مقابل سرقت مقاوم بوده و بصورت حفاظ قفل خواهد شد . شرکت‌ساختمانهای‌کشوری نمایشگاه پارکت وپرده‌کرکره میشلر خیابان شاهرضا کوچه فتوحی تلفن های ۸۲۴۸۷۰ ۸۲۹۵۹۶ـ۸۲۹۳۹۰ـ۸۲۴۳۰۷

گمشده

چک شماره ۴۹۰۷۷ـ ازحساب شماره ۱۰۱۳ بدون تاریخ و با امضای آقای عباس جلالی آرانی بانک اعتبارات تعاونی توزیع شعبه شوش بمبلغ پانصد هزار ریال مفقود شده و از درجه اعتبار ساقط است. اقدس ایرانی آرانی

اهالی محترم کاشان کیفی‌حاوی پروانه حمل‌تفنگ ساچمه زنی پنج تیر بشماره پروانه ۵۹۱۶۷ بنام محمد میرشکاری در حوالی اداره مخابرات در تاریخ ۱۵ تیرماه جاری مفقود شده از یابنده تقاضا میشود در تهران باتلفن ۷۸۲۴۹۲ تماس گرفته و پس ازتحویل مژدگانی دریافت‌دارد و یاپروانه‌حمل‌تفنگ رابصندوق پستی بیاندازد. آ_۴۶۵۳

دو گذرنامه یکی بنام محمد حکیم فرزند کلاخان ودیگری بنام سراج احمد فرزند خان محمد صادره افغانستان در تهران مفقود شده از یابنده تقاضامیشو دبسفارت افغانستان ارسال نماید. آ_۴۸۱۹

کیف قهوه‌ای محتوی گواهی نامه و دسته چک و کارت شناسائی‌و دفترچه مابه‌التفاوت بنزین بنام ماشاءالله قمریان بانضمام۵۱۳۰۰ ریال وجه نقد مفقودشده از یابندمخواهشمند است به تلفن ۷۳۳۷۸۳ اطلاع داده و مژدگانی دریافت دارند آ_۴۷۶۱

یکعدد کیف دستی مردانه که فقطشامل کلیه اوراق شناسائی آقای شاهد شیروانی روز چهارشنبه۲۱ر۴ر۳۷ در حوالی پارکشاهنشاهی مفقودگردیده از یابنده تقاضا میشود صبح ها با تلفن ۹۷۶۰۰۱ و بعداز ظهرها با تلفن ۸۵۹۵۹۷ تماس و با تحویل کیف مژدگانی‌قابل ملاحظه‌ای دریافت دارند. ۱ـ۲ آ_۱۵۱۲

چک شماره ۹۲۳۲۶۹ بسر رسید ۲۲ر۴ر۲۵۳۷ بمبلغ ۰۰۰ر۲۴۰ر۱ ریال از حساب جاری ۳۶۱ر۰۶ بانک عمران شعبه میدان‌کشتارگاه (جوادیه) پنجشنبه گذشته مفقود شدمو ازدرجه اعتبار ساقط است. احمد دهقانی آ_۴۷۶۷

اینجانب احمد مغنیان پیرمردی ۷۰ ساله که توانائی کارندارم در حوالی قلعه مرغی مبلغ ۵۰ هزار تومان گم کرده‌ام از یابنده تقاضا دارم با تلفن ۵۲۵۲۴۷آقای‌استاد احمدتماس گرفته و مژدگانی دریافت دارند. آ_۴۷۶۳

یکعدد ساک متوسط نو برنگ سیاه و سفید که داخل آن یک کت مردانه برنگ‌سرمه‌ای و مبلغ پنجاه هزار ریال بایک قطعه شناسنامه بنام اینجانب پولاد یزدانی صادره از میاندوآب در صندوق عقب تاکسی در روز شنبه ساعت۶ بعد ازظهر جامانده است از راننده آن خواهشمند است وسایل‌فوق‌را بمدیر مسافرخانه پارکرو بروی‌پارک شهریا تلفن ۳۰۲۳۸۱ اطلاع داده وپس‌از تحویل مژدگانی دریافت دارد. آ_۴۷۹۸

آپارتمان فروشی

۴ دستگاه آپارتمان ۲ اطاق خوابه‌باپارکینگ‌خیابان کورش کبیرمقابل‌حسینیه ارشاد کوچه هدیه کلا و یاتک واحدی به فروش میرسد تلفن ۲۲۸۹۷۱ ۱ـ۴ آ_۴۶۳۱

فروش‌آپارتمان در شمال شهر ۹۲۸۰۸۲ ۱ـ۵ آ_۱۵۵۸

شهر مسکن به تعداد ۹۴ دستگاه آپارتمان ۱ و ۲ و ۳ و ۴ اطاق خوابه در جا های مختلف از ۳۰۰ هزار تا ۲ میلیون تومان فروشی ۸۵۷۷۹۸ ۱ـ۵ آ_۱۷۰۳

آپارتمان۲ خوابه نزدیک بازار فروش یامعاوضه ۵۲۰۶۱۵ آ_۱۸۳۴

آپارتمانی یک اطاق خوابه بمساحت ۹۸ متر طبقه دوم با سالن پذیرائی و ناهار خوری هال باموکتو کاغذ دیواری‌ـ کولرـ سرویس کامل‌ـ تلفن مستقل حوالی میدان‌فردوسی ۴۰۰هزار تومان تلفن۳۱۸۵۷۹ ۱ـ۲ آ_۱۵۹۲

تهیه مسکن لایف ویلا و آپارتمان شما را فورا بفروش میرساند ۲۲۸۱۲۸

آپارتمان فروشی گاندی نبش خیابان‌هشتم‌شماره ۳۴ دو وسه اطاق خوابه کاملا شخصی ساز با تهویه‌و آسانسورباقیمت مناسب تلفن ۶۸۲۹۲۳

آپارتمان‌دو اطاق خوابه ۱۱۶ مترشوفاژکولر پارکینگ‌مشترک در خیابان ایوبی ۵۵۰ هزار تومان بفروش میرسد تلفن ۶۸۳۲۷۶ آ_۱۵۴۶

آپارتمان دو اطاق خوابه در مجتمع کوشک شهر آرا با تلفن بفروش می رسد تلفن ۹۸۰۵۲۴ آ_۱۵۴۸

فرح جنوبی آپارتمان ۱ و۲ و۳ خوابه لوکس فروشی ۸۵۳۷۳۶ آ_۱۸۱۱

آپارتمانهای پیش‌فروش

۱۷ دستگاه آپارتمان به مساحت های ۱۳۴و۱۵۰ و۱۷۰مترمربع باپارکینگ وانباری‌وتلفن درامیرآباد شمالی بفروش میرسد تلفن های ۸۹۱۸۳۹ و ۸۹۳۹۸۳ و ۸۹۴۵۵۷

آپارتمان در پنت هاوس سه اتاق خواب با سرویس کامل فرنگی‌ـ آشپزخانه چوبی خارجی‌ـ کف پارکت خارجی‌ـ تلفن‌دائر ـمستقل ـ پارکینگ در طبقه‌همکف ـانبار در زیرزمین‌ـ همراه با استخر و دستگاه تصفیه همراه با وام بانکی در بهترین نقطه جردن بادید عالی تلفن بعد ازظهر ها ۸۴۹۷۴۴ ۱ـ۳ آ_۱۵۹۲

امیرآباد شمالی آپارتمان لوکس نو ساز تک واحدی ۲ خوابه ۱۷۵ مترزیر بناکه ۴۵ متر تراس طبقه سوم باشوفاژ کولر موکت کابینت آشپزخانه‌فیش ۳ ساله تلفن‌گاز آماده۳۵۰ هزار تومان نقد به اضافه۳۰۰هزارتومان‌وام بانکی ۱۵ ساله شیراز غربی کوی نوشاد کوچه ایرج پلاک۱۰ کلید نزد همسایه شرقی بازدید همیشه ۶۳۰۸۸۷

اکازیون فروش آپارتمان **بعلت مسافرت‌یکدستگاه آپارتمان دو اتاق خواب طبقه‌دوم‌به مساحت۱۵۰ مترمربع‌زیربنابافیش‌تلفن و کولر واقع در تهران پارس ـ خیابان رشیدـ کوی خسروبدون‌واسطه بفروش میرسد طالبین به تلفن۲۴۶۹۲۴مراجعه نمایند .**

آپارتمان فروشی ۲و ۳و ۴اطاق‌خواب در وزراء گاندی جردن پهلوی از ۶۰۰ هزار تومان ببالا ۶۲۵۲۰۱ و ۶۲۴۶۱۳ آ_۱۸۳۴

آپارتمان لوکس باوام بانکی‌از ۴۰۰ هزار تومان ببالا درشمال شهر ۲۲۸۹۷۱ تفکری آ_۱۸۲۹

آپارتمان‌فروشی ۳و ۴ و ۵ اطاقه با قیمت‌مناسب نقد واقساط تلفن ۷۹۴۶۵۴

آپارتمان قسطی تهران پارس ۱۵۰ هزارتومان نقد بقیه وام بانکی ۱۵ ساله **۷۸۱۹۱۸**

برخیابان فرح جنوبی ۵ اطاقه ۱۲۰ مترو ۴ اطاقه ۹۰ متر محل کار و مسکونی فروشی ۸۵۳۷۳۶ آ_۱۸۰۷

آپارتمان فروشی در خیابان گیشا با سرویس کامل تلفن ۹۲۸۰۸۲ آ_۱۵۷۹

اکازیون **اپارتمان های ۲ اطاق خوابه ۸۵ متر ۱۰ متر انباری شوفاژ آسانسوروتلفن موکت دید عالی مهندسی ساز در بهترین نقطه قلهک ۴۹۰ هزار تومان نصف نقد بقیه ۳۰ ماهه بابهره بانکی** تلفن ۶ـ۸۲۰۰۰۴ ا_۱۹۴۸

یکدستگاه آپارتمان یک اطاق خوابه در فاز ۲ شهرک اکباتان بفروش می رسد تلفن ۶۵۹۲۲۱ آ_۱۷۱۱

گاندی ـ اکازیون ۲دستگاه ۲ و۳ خوابه ۱۰۵ و ۱۳۵ متر مفید بافن کوئل و تجهیزات‌کامل فروشی۸۲۹۴۶۶ آ_۱۷۱۵

برای فروش یکدستگاه آپارتمان سه طبقه بمساحت ۳۲۶ متر مربع هر طبقه دارای سه اطاق خواب غذاخوری‌نشیمن‌با کلیه‌سرویس هاسه دستگاه تلفن مستقل‌کولر شوفاژ استخر و گاراژ واقع در عباس آباد اندیشه اصلی کوچه زهره پلاک ۲۲ بتلفن ۸۵۰۳۶۶ مراجعه شود ۱ـ۲ آ_۱۵۴۸

خانه فروشی

نیروی هوائی منزلی ۱۸۰متر ۳ اطاق سرویس‌آب برق‌شمالی ۳۰۲۰۴۰ و ۳۱۷۵۹۰ آ_۱۵۹۹ ۱ـ۶

فروش خانه در شمال شهر ۹۳۲۴۳۴ ۱ـ۵ آ_۱۵۵۷

خانه جنوبی ۱۷۶ متردونبش ۳اطاقه‌باتلفن فروشی۸۴۷۹۸۲ آ_۱۸۰۸

فرح‌شمالی‌خانه بمساحت ۲۰۰ متر۴اطاق و زیر زمین‌فروشی ۸۴۷۹۸۲

منزلی دو طبقه مجزا ۹۵ متر ۲نبش۳بر دارای ۶ اطاق‌حمام، تلفن و سرویس کامل بعلت مسافرت مقطوع ۵۵۰ هزار تومان‌بدون‌واسطه ۵۵۳۵۷۸ ۱ـ۲ آ_۱۸۱۵

خانه‌ای دوطبقه ۲ نبش واقع درخیابان‌شاه با سرویس‌کولر تلفن آب و برق بمساحت۱۲۰ متربعلت مسافرت‌فوری‌فروشی تلفن ۹۲۸۲۹۵

اکازیون

خانه‌ای بمساحت کل ۴۰۲ متر مربع زمین‌دوبر دو طبقه فروشی فوری قابل سکونت باآب‌وبرق کولر و فضای سبزقیمت بدون‌واسطه متری۵۵۰۰ تومان وصال شیرازی کوچه زهره پلاک ۵۳همه روزه از صبح تا عصر و یا تلفن ۶۴۴۴۱۵

یک باب خانه‌در زعفرانیه ویلائی مستغلاتی ۲ طبقه ۸۵۰ متر زمین و هرطبقه ۳۸۰ متر زیربناباشوفاژ وکولر و تمام موکت با استخر و پارکینگ بعلت مسافرت بقیمت بسیار مناسب بفروش می رسد تلفن ۲۷۵۱۵۱

خانه‌ای جنوبی مساحت تقریبی دویست و چهل متر زیربنا دویست متر مربع یک طبقه تلفن ۲۳۶۹۱۰ مقطوع یک میلیون وصد هزار تومان

خانه فروشی

خانه‌ای‌بمساحت ۱۸۰ متر زیر بنا ۱۲۰ متر و پنج اطاق . آب وبرق و تلفن واقع در چهار راه حسن ابادبفروش می‌رسد . تلفن ۳۷۲۷۳۶

خانه‌فروشی بمساحت ۲۰۰متر ۲طبقه و نیم و زیر زمین با سرویس روکار سنگ و تلفن واقع در نارمک دردشت تلفن ۷۹۰۳۵۸ آ_۱۵۷۶

خانه فروشی ارزان دوطبقه و نیم ۵ اتاق‌ـ کولرـ تلفن‌ـ حمام ۷۶۴۸۵۷ آ_۱۵۹۹

ساختمانی نوساز در یوسف‌آباد با ۱۰۰۰ متر زیربناچهار طبقه‌وشوفاژ و۳ تلفن برای فروش آماده می باشد . ۸۹۶۷۱۶ـ ۸۹۷۵۴۴

شهر مسکن تعداد ۴۳ دستگاه خانه ۱و ۲ طبقه از ۵۰۰ هزار تا ۲ میلیون تومان در جا های مختلف برای‌فروش موجود است ۸۵۷۷۹۸ آ_۱۶۹۹

خانه قدیمی شخصی ساز ۳ طبقه شمالی با ۱۰ اطاق زمین ۳۸۰متر برخیابان منیریه پلاک ۲۴۹ فروشی ساعت ۹ الی۱۹ باتلفن ۶۴۴۳۹۸ تماس‌بگیرید. آ_۱۸۳۳

تهران پارس خانه و ویلائی۳۸۴ متر۴اطاق خوابه تلفن،شوفاژ روشن و موکت فروشی ۷۸۴۴۷۹ آ_۱۶۹۷

خانه‌ای شخصی ساز چهارراه قصراول‌مجیدیه ۱۳۸ مترزمین ۱۵۰ متر بنا باغچه بری وتلفن تماس ۹۷۴۹۶۴ ۱ـ۳ آ_۱۷۰۹

منزلی ۲ طبقه مجزا ۹۵ متر ۲ نبش ۳ بر دارای ۶ اطاق حمام تلفن و سرویس کامل بعلت‌مسافرت‌مقطوع ۵۰۰ هزار تومان‌بیو اسطه تلفن ۵۵۳۵۷۸ ۱ـ۱

نیروی هوائی خیابان پنجم خانه جنوبی بمساحت ۱۰۸ متر دارای ۴ اطاق و زیرزمین وحمام آشپزخانه‌مقطوع ۴۸۰ هزار تومان ۲۳۴۲۲۵ آ_۱۵۰۲

در شهرآرا خانه‌ای شمالی یکطبقه ۲۰۰ متر ۳ اطاق خواب با تلفن یک میلیون تومان تلفن ۹۷۰۱۰۸ ۱ـ۳ آ_۱۵۰۱

ونک مستغلاتی دو طبقه ۳۳۰ متر زمین با کلیه امکانات دو میلیون‌و دویست تلفن۶۴۷۵۴۱ آ_۱۷۰۹

مستغلات در جردن ۴۸۵ متر زمین ۱۰۰۰متر بنا آماده فروش ۲۲۲۴۷۹و ۲۲۲۴۸۰

ویلای فروشی

ویلا صاحبقرانیه‌مساحت ۵۸۰ متر زیربنا ۷۰۰متر تلفن : ۳۷۸۵۹۷ و ۸۴۱۹۷۸ و ۸۳۹۴۶۶

ویلا فروشی در بهترین نقطه شهردریا کنار به سبک ژاپونی مبله باتمام وسایل آب برق تلفن‌کولر گازی تلفن ۲۴۷۹کد ۰۲۴۹۱ ساعت ۹ صبح‌ببعد آ_۱۸۹۷

شهر مسکن به تعداد ۷۲ دستگاه ویلای ۱ و ۲ طبقه در جا های مختلف از ۲ میلیون الی ۸ میلیون تومان برای فروش موجود ۸۵۷۷۹۸ ۱ـ۵ آ_۱۷۰۱

ویلا ۶۰۰ هزار تومان درشاهین ویلا کرج بمساحت ۶۳۰ متر در حدود ۴۰۰ متر زیر بنا رو کاری سنگ تلفن از ساعت ۹ صبح الی ۷ بعد ازظهر ۹۵۰۵۲۲ آ_۱۵۱۱

ویلا در پردیس ویلائی ۳۳۰ متر مربع ۲۲۵ متر زیر بنا استخر ـ مهندسی ساز بعلت مسافرت فوری فروشی ۷۵۳۲۵۶ آ_۱۵۱۰

باغ فروشی

باغ مشجر در ولدآباد بزرگ کرج آب جاری دائم و چشمه و ۲۰۰۰مترزیربناسالن‌و استخربه تلفن ۲۶۱۷۱۶ مراجعه نمائید. آ_۱۵۹۱

باغ سنوبر در شمال بدون واسطه باسندمالکیت‌و قیمت مناسب بعلت مسافرت فوری‌بفروش میرسد . مساحت ۸ هکتار برجاده اسفالت نوشهر ـ محمود آباد قطعه دوم تلفن ۲۹۲۶۲۳ ۱ـ۲ آ_۱۷۱۶

ویلای‌فروشی درشمال

باغ مشجر زیبا بمساحت حدود ۱۲۰۰ متر مربع لب دریا با پلاژ خصوصی دارای ساختمان مجهز سه اطاق خواب و سرویس کامل آن باکلیه وسائل و اثاثیه (مبلمان ـ یخچال ـ فریزر ـ تلویزیون ـ استریو) کلیه اطاقها دارای کولر همچنین دارای دو اطاق خواب برای مهمان واطاق ها برای راننده و سکونت باغبان و سرایدار و انبار با سرویس آن بانضمام قایق موتوری‌ساخت آمریکا با گاراژ مخصوص آن در بهترین نقطه شمال بین هایت هتل و متل قو بمناسبت‌مسافرت فوری بفروش می‌رسد.طالبین‌می توانند چالوس‌ـ خیابان شاه ـ جنب بانک صادرات بنگاه معاملات ملکی شمال تلفن ۲۷۰۰ کدچالوس ۰۲۴۵۱آقای حیدری تماس گرفته محل را مشاهده نمایند .

قابل توجه سرمایه داران کلان‌ویلایی‌بسیار مجلل‌با شرایط سهل معامله میشود.
۱ـ فروش ۵ر۱۳ میلیون تومان .
۲ـ رهن اجاره ۵ میلیون و ۵۰ هزار تومان .
۳ـ معاوضه خیلی فوری .
سلطنت‌آباد نرسیده به سرای فرمانیه نارنجستان ششم پلاک ۳۵ـ تلفن ۲۸۷۷۷۰

۱۰۰۰متر باغ مشجر باآلاچیق و تاسیسات‌ییلاقی در اوشان کنار رودخانه نزدیک دهکده تندرستی بانک سپه بفروش میرسد تلفن ۲۹۲۸۷۶ بین۵ر۲ تا۶ بعداز ظهر آ_۱۵۴۵

باغ میوه‌ای در حوالی کرج (ملارد) به مساحت ۱۴ هکتار باسند‌ـ مالکیت با آب بفروش می‌رسد ۶۲۱۸۴۶ ۱ـ۶ آ_۱۵۰۶

سرقفلی مغازه

همه نوع مغازه جهت فروش واجاره تلفن ۹۳۶۷۵۳

سوپر مارکت با جمیع امکانات مدرن به قیمت مناسب در داودیه به فروش میرسد تلفن های ۲۲۳۵۸۳ و ۲۲۵۷۶۶

کارگاه دوزندگی در موقعیت عالی با جواز و وسایل واگذار می شود ۷۸۱۸۷۰ آ_۱۵۰۵

معدن شن و ماسه با پروانه بهره برداری واگذار میشود ۹۲۹۵۵۹ ۱ـ۳ آ_۱۵۸۴

آرایشگاه زنانه درجه‌یک با کلیه وسایل و جواز به‌قیمت ۳۵۰ هزارتومان واگذار میشود۷۶۶۵۰۶

سرقفلی یکباب مغازه بزرگ با بالکن برق‌وتلفن خیابان فردوسی مقابل فروشگاه‌فردوسی به‌تلفن ۶۲۲۲۳۳ خانم شهرزاد مراجعه شود .

یک باب مغازه در چهارراه‌شاه باتلفن و آب و برق وزیر زمین باجواز لوکس فروشی بفروش میرسد تلفن۸۵۱۲۶۵ ۱ـ۴ آ_۱۶۵۴

زمین فروشی

زمینهای مهر شهر خریدار و فروشنده‌ایم ۹۳۶۷۵۳

زمین ساختمانی در شمال‌شهر ۹۲۸۰۸۲ آ_۱۵۶۰

یک قطعه زمین ۳۰۰ متر جنوبی ۲۵ × ۱۲ باجواز وآب‌حدودمیدان‌آرژانتین بر۲۰ متری فروشی ۲۹۳۸۱۸

زمین صنعتی خریدار و فروشنده‌ایم ۹۳۶۷۵۳ ا_۱۹۶۵

فروش‌زمین‌های‌با ستان ۶۴۵۱۴۲

زمین در مهر شهر و کوی ولیعهدنقدواقساط فروشنده‌ایم تلفن ۹۲۲۷۳۹

شهرک غرب مهرسهر ۷۵۵۷۳۴ و ۷۵۲۸۹۸

صنعت داران‌و انبارداران با وقت‌باشید فرصت را ازدست ندهید ازمنطقه صنعتی تهران‌پارس‌دیدن فرمائید خریدار و فروشنده‌ایم . ۷۹۴۶۴۱ و ۷۸۱۴۳۴

زمین بربلوار زیبای رامسر یک قطعه زمین ۱۰۰۰ مترمربع ۴۰ × ۲۵اززمینهای بنیادپهلوی کمبر۴۰متر آن بربلوار کازینو واقع شده در موقعیتی سیار زیبا بعلت نیاز مبرم به قیمت مناسب بفروش میرسد تلفن ۸۹۳۶۵۱ از ساعت ۴ تا۷ بعد از ظهر ۱ـ۲ آ_۱۷۱۰

قابل توجه یکقطعه زمین به مساحت۱۵۰ متر مربع دونبش با چهار دیوار در ماشین‌رو باپارکینگ اختصاصی آب و برق فیش تلفن قابل سکونت بایک اطاق بزرگو مجهز واقع درخیابان تاج جنب پل هوائی ایوبی‌با یک مغازه یاخانه و یا پول درتهران معاوضه میشود تلفن ۹۰۴۴۱۵ از ساعت ۵ر۸ تا ۵ر۹ صبح ۱ـ۲ آ_۱۵۰۰

زمین فروشی درجردن

یک قطعه زمین بمساحت ۱۰۰۰ متر واقع‌درخیابان جردن نزدیک میدان‌ونک بفروش میرسد ۸۴۸۴۲۴ آ_۱۷۱۲

خانه‌شما رابخارجیان اجاره‌میدهیم

سازمان مسکن پارس مرکزاجاره بخارجیان ۸۴۸۴۲۴ ۸۵۳۸۵۳ ۸۵۷۵۸۵ خرید‌وفروش

سازمان مسکن کندو کانون اجاره بخارجیان ویلا آپارتمان دفترکار ۲۲۷۶۳۸ـ۲۲۷۶۳۹

۸۲۴۹۵۳ سازمان نیازمندیهای خارجیان خانه‌شمارابه‌خارجیان اجاره‌میدهد ۸۲۷۹۰۱ـ۸۳۸۱۰۶

وزیری ۶۵۸۱۸۸ ۶۵۳۷۴۳ اجاره بخارجیان‌ـخرید‌ـفروش

QUICK کوئیک مرکز اجاره بخارجیان ۸۵۵۶۰۵ـ ۸۲۵۶۲۵ ۸۵۵۵۵۶

موسسه فرود بزرگترین مرکز اجاره بخارجیان ۶۸۶۱۵۸ـ۶۸۵۷۳۷

سازمان نیازمندیهای فرخ مرکز اجاره وخرید وفروش ۲۲۹۱۵۵ـ۲۲۹۱۵۷ مباشرت نیز میپذیریم

موسسه نیازمندیهای خارجیان خانه بخارجیان اجاره میدهد ۸۳۰۰۸۱ ـ ۸۳۰۰۸۲ ۸۲۱۸۱۱ـ ۸۲۱۷۲۳ ۳۶۱ تخت جمشید مقابل سفارت آمریکا

مرکز اجاره موسسه امور خارجیان تخت جمشید جنب بهار ۷۵۱۷۸۲ ـ ۷۵۲۳۵۸

رابینسون اجاره بایرانی وخارجی خرید و فروش ۶۵۵۴۲۶

امداد خانواده ایرانی خارجی سکونت محل کار خرید ـ فروش ۶۵۱۴۱۹ ـ ۶۵۴۸۵۱

مسکن اکشن کانون اجاره بخارجیان ۶۸۷۸۱۲

۸۳۵۱۲۰ـ ۸۲۹۷۶۶ سازمان کورش اجاره منازل بخارجیان

شرکت خدمات بین المللی آ. اچ . زد مرکزاجاره به‌خارجی وایرانی وخرید وفروش ۶۲۹۸۶۸و۶۲۴۱۱۴ ۶۲۹۸۶۹و۶۲۷۳۴۶

شاهین مسکن اجاره به ایرانی و خارجی خرید و فروش

شرکت ریل استیت اجاره بخارجیان۹۳۶۲۷۸

مرکز‌ خرید ـ فروش‌و اجاره تلفن ۲۳۶۱۴۲

نیازمندیهای اطلاعات

تلفنی آگهی می‌پذیرد

استخدام: ۳۰۳۷۰۲ـ۳۱۱۲۱۹ املاک و مستغلات: ۳۰ ـ ۳۱۱۲۲۹ خرید و فروش: ۳۲۸۲۵۷ـ۳۲۸۴۱۴ خدمات: ۳۱۲۴۱۳ ـ ۳۱۱۲۲۷

زمین های صنعتی و مسکونی خریدار و فروشنده‌ایم تلفن ۹۲۲۷۱۶

زمین‌درمهرشهرو کوی‌ولیعهد نقد واقساط فروشنده‌ایم تلفن ۹۲۲۷۳۹

زمین ساختمانی و خانه کلنگی در شمال شهر فروشنده‌ایم تلفن ۹۳۴۴۳۴

زمین های صنعتی و کارخانه‌ای فروشنده و خریداریم تلفن ۹۲۵۹۴۸

زمین اکازیون متری ۵ تومان

پاآب جاری واقع در جاده شاهدشت(اشتهارد) برخیابان ۴۵ متری اسفالت شروع شده مناسب جهت تاسیسات صنعتی وانبار ودامداری ومرغداری وپمپ بنزین و احداث باغ‌و خانه سازی مجتمع ارزان‌قیمت باسند مالکیت بقطعات ۲۰۰۰و ۳۰۰۰ و ۵۰۰۰ متری

نقد و اقساط ۹۳۹۵۵۹

۱ـ۵ آ ـ۱۸۱۴

اجاره آپارتمان

ویلائی‌وهمکف ۶۵۷۹۴۴

اجاره فقط با یک زنگ

۶۵۷۹۴۴

اجاره فوری محل کار یا سکونت ۶۴۸۵۵۲

آپارتمان های ۲ و ۳ و ۴ اطاق خوابه وویلا جهت سکونت ودفترکار از ۵ هزار تومان پیلا در عباس اباد گاندی و پهلوی و جردن موری اجاره داده میشود ۶۲۵۲۰۱ و ۶۲۳۵۱۱

۱تا ٤ اطاق خوابه‌جهت سکونت و محل کار ۶۵۵۱۳۷ و ۶۵۵۴۲۶

اجاره

در خیابان جردن نزدیک‌بلوار ناهید آپارتمان طبقه اول ۲ اطاق خواب مبلمان مدرن پارکینگ‌تلفن ۲۹۲۴۳۰ ازساعت ۹تا۱۲ و از ۱۷ تا۲۱ آ ـ۱۵۷۱

اول ۴۵ متری سید خندان۲ خوانه سرویس شوفاژ کولر پرده کرکره ۴۰۰۰ تومان اجاره ۸۵۳۷۲۶

برای اجاره

در بهترین نقطه خیابان ویر روبروی هواپیمائی ملی ایران .

۱ـ یکدستگاه اپارتمان۳ اطاقه با موکت ، کولر و تلفن .

۲ـ یك دفتر با تلفن و چند انبار و یك پارکینگ برای ۱۰ اتومبیل .

۳ـ دو عدد مغازه و طبقه فوقانی‌ان (منحصرابرای شعبات بانکها) ازساعت ۱۰ الی ۱۲ صبح باتلفن های۳۱۳۱۱۰ـ۳۱۲۷۹۲ مراجعه شود .

ویلای اجاره‌ای دربابلسر ٦تا ۱۰ شب ۲۲۷۴۸۸ آ ـ۱۵۱۸

تهیه مسکن لایف ویلاو اپارتمان‌شمارافورا اجاره میدهد ۲۲۸۱۲۸

چند خانواده آلمانی‌و آمریکائی به تعدادی‌ویلا و آپارتمان مخصوصا همکف با شوفاژ و تلفن واستخر نیاز فوری دارد تلفن ۶۸۷۸۱۲

آپارتمان دو اطاق خوابه تمام مبله با تلفن مستقل در شمال شهربرای اجاره تلفن۲۹۰۸۹۵ ۱ـ۲ آ ـ۲۴۲۴

اجاره آپارتمان

طبقه دوم ساختمان مسکونی واقع‌در قلهک خیابان یخچال دو اطاق خوابه باآب و برق‌و تلفن به خارجیان اجاره داده میشود تلفن ۲۶۶۳۵۶ ۱ـ۲ آ ـ۱۵۴۲

نادرشاه شمالی

ساختمان اجاره‌ای با ۸ اطاق و سرویس کامل تلفن ۶۲۴۰۳۴ ۵ الی ۹ عصر

داودیه یک اطاق خوابه با پارکینگ ۳۵۰۰ اجاره۸۵۲۷۳۶ آ ـ۱۸۱۲

شهر مسکن

تعداد ۲۸۰ دستگاه آپارتمان خانه و ویلائی اجاره‌ای در جاهای مختلف از ۴۰۰۰ تومان تا ۲۰۰۰۰ تومان‌برای اجاره ۸۰۷۷۹۸ آ ـ۱۷۰۰

آپارتمان اجاره

درمحله عالی خیابان پهلوی کوچه بابک آبگرم و سرد و شوفاژ و کولر موکت تلفن مشترک دو اطاق خواب تلفن ۲۲۲۶۷۲ ۱ـ۲ آ ـ۱۷۰۸

آپارتمانی با دو اطاق در میدان‌فردوسی‌جهت‌دفتر کار رهن داده میشود تلفن ۸۳۹۴۸۲

اجاره عباس‌آباد پالیزی ۳ خوابه ۷ تومان ۸۳۹۴۶۶

نیاز به آپارتمان اجاره

نیاز به اجاره محل کار یا سکونت ۶۴۸۵۵۲

۴۸ ساعته آپارتمان‌ویلا محل کار شما رافروخته یااجاره میدهیم۶۸۱۲۷۷

مسکن لایف اجاره ویلا آپارتمان خانه تلفن ۲۲۸۱۲۸

ویلا و آپارتمان در شمال شهر برای کارمندان عالی‌رتبه شرکت خارجی فوری نیازمندیم .

۲۲۲۶۳۰ و ۲۲۷۵۱۱

۴۸ ساعته

آپارتمان وویلای شمارا اجاره میدهیم ۸۴۷۱۳۲ آ ـ۱۸۱۴

اجاره میشود

ساختمانی برای اداره مرکزی یک شرکت صنعتی و تولیدی بدون واسطه با حدود ۱۲۰ اطاق‌و پارکینگ کافی درشمال شهر مورد نیاز است ، برای اطلاع‌روزهای‌شنبه تاچهارشنبه بین ساعات ۸ تا۱۴ به تلفن ۹۳۴۸۰۵ مراجعه فرمائید.

۱ـ۳ آ ـ۹۶۲۲

چند دستگاه‌آپارتمان در عباس آبادتخت‌طاوس‌جهت خارجیان فوری نیازمندیم ۱ـ۲۹۵۸۷۰ آ ـ۱۵۸۸

ویلا و آپارتمان شمارافوری بخارجیان اجاره میدهیم ۱ـ۲۹۵۸۷۰ آ ـ۱۵۸۹

نیاز به خرید زمین

زمین اهواز

خرمشهر ـ بقیمت روز فوری خریداریم تلفن ۳۷۵۴۸۷ و۳۷۴۸۸۶

خریدار زمینهای‌افسریه ۳۴۳۳۴۶

زمینهای‌تهران‌پارس خریداریم ۷۹۳۰۲۰

خریدار زمین افسریه ۳۴۱۳۵۹

تهران‌پارس زمین خریداریم‌تلفن ۷۳۱۳۶۶

شهرمسکن

به ما تلفن کنید مستاجر دلخواهان را در اختیارتان قراردهیم‌و خریدار دلخواهتان ۸۵۷۷۹۸ ۱ـ۵ آ ـ۱۷۰۴

نارمک شمال دانشکده علم و صنعت زمینهای اوقافی را خریداریم تلفن ۷۹۰۱۸۸ از ۹ صبح تا۱ و ٤ تا۸

زمین های‌تهران پارس‌خریداریم تلفن ۷۸۰۲۹۴

زمین‌های تهران پارس‌خریداریم تلفن ۷۸۰۲۹۴

شهرك غرب مهرشهر ۷۵۵۷۳۴ و ۷۵۲۸۹۸

زمین های صنعتی و مسکونی خریداردو فروشنده‌ایم تلفن ۹۲۲۷۱۶

خانه های کلنگی و زمین ساختمانی‌در شمال‌شهر خریداریم تلفن ۹۲۸۰۸۲

زمین‌های‌ساختمانی‌جهت آپارتمان سازی و ویلا سازی فوری خریداریم ۸۹۳۹۸۳و ۸۹۴۵۵۷ و ۸۹۱۸۳۹

بنگاه معاملات املاک

بورس املاک شمیران دفتر برانی ۲۷۲۵۷۵

خرید وفروش مهرشهر گوهر دشت و فردیس ملارد ۹۲۲۷۳۹

خرید و فروش زمین‌های بلوار رضاپهلوی ۳۴۵۶۵۳

معاملات پول

پول‌در مقابل املاک شمال‌شهر وشمیرانات موجود است‌تلفن های ۸۲۵۲۶۳ و ۸۲۹۵۲۷

وام‌ارزان

ملك ـ اتومبیل‌ـ چك کارمندی ـ فرش ۸۵۰۷۴۷

پول شرطی موجود ۶۸۴۵۲۵

پول فوری در مقابل ملك وساختمان هر مقدار بخواهید پهلوی دفتر جلالی ۸۹۶۵۱۱ و ۸۹۴۱۹۳

پول مورد نیاز

خانم و اقای محترم به‌پول راکد شما با بهره عالی نیازمندیم ۸۵۰۷۴۷

بپول راکد شما درمقابل مبیع ارزنده با بهره‌عالی نیازمندیم ۸۹۲۶۰۲

معاملات تلفن

یک خط تلفن ۷۶۴۴۳۷ بانصب پادرجا فروشی‌تلفن ۲۲۸۹۷۱ آ ـ۱۵۸۶

استخدام و کار

نظافتچی مرد و زن تمام ونیمه وقت‌با حقوق‌مکفی نیازمندیم ۷۵۳۵۴۲

تعدادی چرخکار زن‌ومرد وزیگزال دوز نیازمندیم ۹۶۲۹۱۵

استخدام بیك نفر مهندس در رشته تاسیسات وساختمان

جهت‌مدیریت فروش‌کالا های (تاسیساتی ساختمان) با حقوق‌مکفی نیازمند است شرکت رضامند روزولت جنب سینما دیاموند کوچه کورس شماره ۲و۵ آ ـ۱۷۰۴

تعدادی کارگر نظافتچی تمام وقت نیازمندیم ۸۲۰۶۵۴

تعدادی کارگرواستادکار فلزکار و سیم‌کش تابلو های برق فشار ضعیف جهت کار در شهر صنعتی کورش مورد نیاز است بین ساعت ۸ تا۱۰ بعداز ظهر تلفن۷۸۰۲۰۳

ماهر استخدام میکند

۱ـ کارگر نظافتچی۲نفر

۲ـ فروشنده ۱نفر

۳ـراننده پایه‌دوشخصی ۱نفر

تلفن ۳۱۷۷۴۸

به چند نفر استاد کار فلزکار وورزدست فلزکار نیازمندیم‌تلفن ۷۳۰۴۰۸

به چند نفر کارگر ساده و دوشیزه یابانو جهت کار در چاپخانه با معلومات خواندن ونوشتن نیازمندیم برای‌کسب اطلاعات بیشترباتلفن ۳۰۲۸۷۰ وقت اداری تماس بگیرند آ ـ۱۷۰۲

شرکت بازرگانی برای صبحها یا بعد از ظهرها ماشین نویس فارسی و لاتین با سابقه استخدام می‌نماید .

آشنایی بزبان انگلیسی ارجح است لطفا با تلفن ۵۲۲۰۴۸ تماس حاصل نمائید .

به چند نفر جوان با وسیله نقلیه و آشنا به زبان انگلیسی با درآمد عالی نیازمندیم ۶۸۷۲۱۴ـ۱۵ آ ـ۱۵۱۸

راننده

یك نفر راننده دارای شرایط زیر برای کار در تهران‌مورد نیازمی‌باشد:

ـگواهی‌نامه پایه دوم

ـباسوادخواندن‌ونوشتن

ـسن حداکثر ٤۵ سال

ـ معافی‌از خدمت‌سربازی

از داوطلبان خواهشمند است‌مشخصات‌وتقاضای خود رابه صندوق‌پستی ۸۸۵ـ۱٦٤رسال‌فرمایند. آ ـ۱۵۰۳

برای تکمیل کادرشرکت تبلیغاتی چند نفر ویزیتوربا تجربه‌دوشیزه وآقای تمام وقت‌بامزایای مکفی و یکنفر مستخدم تمام وقت با حقوق مکفی نیازمندیم تلفن ۳۴۵۶۶۷ ساعت ۱۰ صبح‌الی۷بعد از ظهر آ ـ۱۷۰۱

بیکنفر کارمند که بزبان انگلیسی اشنائی کامل داشته باشد بطور تمام وقت نیازمندیم .

سازمان‌مسکن پارس‌فرح جنوبی نبش اندیشه ۲ شماره ۷۶صبحها (۹الی ۱۲) مراجعه شود . آ ـ۱۷۱۲

جوانی‌با تحصیلات‌ششم ابتدائی با موتور سیکلت ویا گواهی‌نامه موتور سیکلت استخدام‌میشود ۸۹۴۲۷۹

بچند نفر تحصیلدار و ویزیتورنیازمندیم، دیپلمه ارجحیت دارد . شرایط تحصیلدار : دارا بودن گواهی‌نامه موتورسیکلت ویلای‌جنوبی شماره۱۳۵ آ ـ۱۵۵۱

به خیاط شلوار دوز نیازمندیم .

بوستان سعدی‌بین‌خوش وسلسبیل‌روبروی‌دبستان اپادانا پوشاك شیك

دوشیزه یا بانو جهت جوابگوئی به تلفن وتایپ فارسی تلفن ۸۳۲۹۸۶

استخدام

شرکت آلپا لوم برای‌کار در کارخانجات خود واقع درشهر صنعتی لورزش نیاز به همکاری تعدادی ۱ـ دیپلم یا فوق دیپلم فنی رشته صنایع (فلز کاری) برق ـ ۲ـ کارگر فنی اشنابه ساخت درب وپنجره آلومینیوم ۳ـ حسابدار ـ مامورخرید ـ ماشین نویس ـ انباردار فنی دارد .

افراد واجد شرایط لطفا از ساعت ۲ تا ۵ بعد از ظهرها بدفترشرکت‌واقع در میدان ۲۵ شهریور بالاتر از مسجدالجواد پلاك ۳ر۳۳۱ طبقه سوم مراجعه یا با تلفن ۸۳۸۸۴۶ یا ۸۲۵۳۴۴ تماس حاصل نمایند .

سیك پرستار بچه شبانه روزی باحقوق ۲۰۰۰ تومان نیازمندیم ۶۳۵۱۰۷ آ ـ۱۵۶۲

شرکت کارخانجات قند قزوین برای دفتر مرکزی احتیاج باستخدام یکنفر منشی و دو نفر کمک حسابدار دوشیزه یا بانو دارد داوطلبین میتوانند همه‌روزه از ساعت ۸ تا۲ بعد از ظهر با تلفن های ۳۷۶۹۹۷ و۳۷۶۹۹۸تماس حاصل‌نمایند. آ ـ۴۸۲۱

به‌چندنفر کارگر ساده دوشیزه یابانو نیازمندیم ۳۰۲۶۴۶ آ ـ۱۷۰۰

چند نفر راننده فروشنده‌جهت توزیع محصولات غذائی‌مورد نیاز یک شرکت معتبر است داوطلبین از حقوق و مزایای مکفی برخوردار خواهند بود روز های شنبه ـ دوشنبه ـ چهارشنبه ۵ تا۷ بعد ازظهر تلفن‌های۳۹۲۰۶۴ و ۳۹۱۲۱۰ آ ـ۱۸۳۷

شرکت اپتیموس ایران

به یکنفر حسابدار دیپلمه مرد که سابقه کار داشته نیازمند است‌چهارراه‌گلو بندک ساختمان بهروز

جویای کار:

مهندس راه ساختمان آماده کار تلفن ۷۳۳۸۶۳ ۱ـ۳ آ ـ۱۷۱۸

آماده کار

فوق لیسانس در رشته مدیریت تولید و امور انسانی‌از دانشگاه‌ایالتی سانفرانسیسکو

PERSONAL AND PRODUCTION MANAGEMENT

لیسانس حسابداری صنعتی از دانشگاه‌ایران و تسلط کامل بزبان انگلیسی .

تلفنهای(۲۵۲۳ـ۰۲۲۲۱) (٦٤٦١٦٠ـ ٦٤٦١٥٥).

حسابدار بعد از ظهر ها جویای کار می باشدتلفن ۸۵۰۲۹۱ آقای‌حبیب‌پور ۸تا ۲ بعد از ظهر

فوق لیسانس حقوق با سابقه کار و طی دوره وکالت آماده کار ۳۴۲۵۱۳

آموزش نقاشی

تعلیم نقاشی

وکارهای‌برنگ روغن و آبرنگ برای فروش میناس غریبیان ۸۴۱۷۰۹

تعلیم نقاشی

خصوص دوسیر دن و بانوان

تلفن ۸۳۴۶۸۷

تدریس

ریاضیات‌نظام قدیم‌دو رم‌راهنمائی ونظری‌توسط دانشجو آریامهر ۹۳۴۰۹۵ آ ـ۱۵۱۹

۶۵۶۶۲۷

ششم قدیم و جدید توسط‌دانشجویان مهندسی

تدریس خصوصی با تضمین قبولی تلفن ۳۴۶۸۴۵ آ ـ۱۵۴۰

تدریس زبان فرانسه ۲۷۴۷۸۶ ۸بعد ازظهر ببعد تماس حاصل‌نمائید

ریاضیات زبان توسط دانشجویان کارآزموده ۳۳۷۸۲۳

مکالمه انگلیسی بدون گرامر

۸۵۱۸۷۶

انگلیسی عربی تلفن ۷۵۲۱۹۱

انگلیسی‌فرانسه کنتراتی ۶۲۰۷۱۷

تدریس‌خصوصی انگلیسی

تلفن ۳۲۸۳۹۰

انگلیسی فرانسه آلمانی

۸۲۰۹۷۳

مکالمه انگلیسی بدون گرامر ۸۵۱۸۷۶

تدریس زبان فرانسه توسط لیسانسیه زبان ۲۳۰۱۴۲

انگلیسی‌فرانسه ۹۳۲۰۳۳ ـ ۶۲۰۷۱۷ ۸۴۳۵۴۸ـ ۸۵۰۷۳۶

کلیه دروس تلفن ۹۸۲۶۷۴

تدریس انگلیسی خصوصی راهنمائی متوسطه توسط دبیر رسمی‌آموزش و پرورش تلفن ۲۲۰۴۰۵

انگلیسی در هر سطحی ۹۳۸۰۰۸

مکالمه انگلیسی

بادبیران ایرانی و خارجی

تلفن ۶۵۵۷۰۵

انگلیسی‌برای‌بزرگسالان بدون گرامر ۸۴۲۸۶۲

کلاس های خصوصی

انگلیسی ـ فرانسه‌ـ آلمانی در موسسه یا منزل تلفن ۸۴۶۸۶۳

ریاضیات فیزیك‌شیمی

راهنمائی نظری شش قدیم توسط ناصری دبیر ریاضی با ۱۸ سال سابقه تدریس ۲۳۶۳۵۹

تجدیدیها

گسترش آموزشی با کادری مجهزاز ورزیده ترین مهندسین آریامهر وفنی موفقیت دانش آموزان ، هنر آموزان و دانشجویان‌را در کلیه دروس تضمین می نماید تلفن۳۵۶۷۱۱ و ۶۲۱۵۶۹ آ ـ۱۵۹۱

کلیه دروس راهنمائی‌نظری‌دبیرستان ۸۲۰۹۷۳

ریاضیات فیزیک نظری دانشجوی مهندسی مکانیک ۸۴۳۸۶۷ آ ـ۱۵۷۹ ۱ـ۲

تدریس خصوصی کلیه دروس ۷۹۰۴۶۷

فرانسه خصوصی ۹۳۴۴۰۲ ۱ـ۷ آ ـ۲۳۱۶

قابل توجه عموم

نوسطه‌استادان‌آمریکائی وانگلیسی تلفن۹۳۹۴۵۰

تدریس خصوصی

انگلیسی ـ گرامر ـ مکالمه ۹۲۱۲۸۳ ۱ـ۳ آ ـ۱۷۵۰

مکالمه و گرامر

انگلیسی ـ فرانسه ـ آلمانی ۲۸۷۷۲۱ آ ـ۱۸۲۳

ریاضیات راهنمائی دبیرستان کنتراتی تضمینی معدلی تلفن ۲۶۵۸۵۲

تدریس خصوصی توسط کادر ورزیده ساعتی ۵۵ تومان ۹۲۴۵۳۱

توسط خانم

فیزیك شیمی ریاضی زبان‌ششم‌نظری‌راهنمائی دبستان تضمینی ۲۸۳۳۳۰

تدریس خصوصی

کلیه دروس، تضمینی توسط ورزیده‌ترین دبیران تهران

تلفن ۶۵۲۶۵۹

۱ـ۸ آ ـ۱۵۹۰

ورزیده ترین گروه دبیران

آماده تدریس در منازل ۷۵۹۴۴۴

کلیه دروس تضمینی ساعتی ۸۰ تومان ۲۳۸۱۵۲

پانسیون

پانسیون شبانه روزی شیرین بابرنامه های آموزشی وزبان باتسهیلات بهتر در ساختمان جدید آماده پذیرش فرزندان شما روزانه وشبانه روزی میباشد نامنویسی شنبه ، دوشنبه، چهارشنبه ادرس انتهای، فرح شمالی پالیزی‌نبش سیویلپلاک ۱۵ تلفن۲۳۴۲۲۹

خوابگاه‌دختران دانشجو و کارمند میدان کاخ ۶۵۳۴۴۴ و ۶۵۳۸۳۱

ترجمه و مکاتبات

اخذ پذیرش تحصیلی ازامریکا تلفن ۸۴۸۶۸۴ ۱ـ۳ آ ـ۱۶۵۸

شرکت ساختمانی مجد

استخدام‌مینماید

۱ـ مهندس مترور با داشتن سابقه کار مفید .
۲ـ متخصص برق‌با تجربه ۵ سال کار درکارگاه های ساختمانی .
داوطلبان بخیابان پهلوی بالاتر از میدان ونك خیابان بیژن شماره ۶۰ طبقه۸مراجعه‌نمایند.

استخدام آرتورك‌ساز

ساکوپ Sakop

شرکت تبلیغات و انتشارات ساکوپ جهت‌تکمیل کادر هنری خود به دونفر آرتورك ساز با سابقه مسلط به کلیه امور چاپ و تبلیغات بطور تمام‌وقت نیاز دارد ـ تلفن ۲۳۰۳۷۷ـ ۲۳۶۵۱۵

دیپلمه ریاضی تمام وقت استخدام می‌شود تلفن ۸۹۱۰۴۱

استینوتایپیست انگلیسی

بامشخصات زیرمورد نیازمیباشد

۱ـ ملیت ایرانی
۲ـ دارا بودن برك خاتمه خدمت سربازی یامعافیت دائم
۳ـ آشنائی کامل به زبان انگلیسی
از واجدین شرایط خواهشمند است هرچه زودتر به آدرس : ذیل مراجعه فرمایند .
تهران خیابان کریمخان زند بین حافظ وآبان ساختمان آریا شماره ۲۲۲ طبقه اول

شرکت کشتیرانی ایران‌وهند

شرکت پتروتك

دوشیزه یا بانوئی را برای جوابگوئی تلفن استخدام می نماید از ٤ تا ۸ بعداز ظهر تلفن ۸۴۹۲۶۵

استخدام

شرکت سهامی ایران یاسا

افراد مسروحه زیر را با حقوق و مزایای مناسب بهمکاری دعوت می نماید .

۱ـ کارمند کارگزینی و اداری با ۲ سال تجربه مفید حداکثر سن ۳۵ سال ، مدرك حداقل‌سیکل.

۲ـ برقکار صنعتی درجه یك با مدرك تحصیلی حداقل سیکل .

۳ـ تایرساز و پرسکار با سواد خواندن ونوشتن

٤ـ کارگر ساده زن و مرد .

علاقمندان به خیابان امیرکبیر شماره ۸۸ اداره مرکزی کارخانه ویابه محل کارخانه واقع در جاده قدیم کرج جاده شهریار مراجعه فرمایند تلفن ۸ـ۹۶۳۹۷۵

شرکت ترافیکو

افرادزیررا بهمکاری‌دعوت‌مینماید

۱ـ رئیس انبار با سابقه کار مثبت با ضامن‌معتبر
۲ـ دوشیزه یابانو جهت‌کار درقسمت حسابداری
۳ـ خانم‌یا آقای‌دیپلمه خوش‌خط جهت کارصندوق ودفتری باضامن معتبر .
شرایط استخدام : دارا بودن برك پایان نظام وظیفه یا معافی دائم . برك خاتمه کار وحسن خدمت از محل قبلی .
متقاضیان می توانند از ساعت ۹ الی ۵ بعد از ظهر به آدرس شرکت ، خیابان سعدی جنوبی شماره ۶۷۸ حضور یابند . یا با تلفن ۳۰۴۱۹۱ تماس حاصل نمایند .

Pfizer

شرکت سهامی‌لابراتوارهای‌فایزر

به دو نفر کارمند ارشد برای قسمت پخش وحسابداری با حقوق و مزایای مکفی و با شرایط زیر استخدام می نماید .

۱ـ دارا بودن‌دیپلم‌کامل متوسطه(دیپلم‌حسابداری ارجحیت خواهد داشت) .
۲ـ حداقل دوسال سابقه کار در امور پخش ویا حسابداری .
۳ـ آشنائی به زبان انگلیسی .
٤ـ دارا بودن برك خاتمه خدمت یا معافی دائم از متقاضیان محترم خواهشمند است جهت مصاحبه با تلفن های ۶۶۸۰۲۰ و۹۵۴۳۷۲ تماس‌یاتقاضای کتبی خود را به قسمت کارگزینی فایزر صندوق پستی ۷۲۵ تهران ارسال فرمایند .

نقشه‌بردار

نقشه‌بردار جا سابقه حداقل۵سال جهت‌کارگاه راهسازی دراستان فارس باحقوق مکفی‌استخدام میشود .
واجدین‌شرایط‌همه روزه‌با تلفنهای۳ـ۸۹۵۶۹۲ باخانم گل‌آور تماس حاصل نمایند.

استخدام‌مدیر ومنشی

به‌مدیرفروش‌ومنشی برای‌کاردریك‌شرکت تولیدی‌وخدماتی نیازمندیم

شماره تلفن و آدرس خود را به راهنمای ۹۲۹ ارسال کنید .

شرکت ساختمانی احتیاج به‌افراد ایرانی با مشخصات زیر برای محل کارگاه خود درجنوب‌ایران‌درمنطقه خلیج فارس دارد .

۱ـ مکانیک‌ماشین آلات‌سنگین: حداقل‌چهارسال‌سابقه‌کار

۲ـ وقت‌نگهدار: حداقل دو سال سابقه‌کاردرکارگاههای ساختمانی به سمت وقت نگهدار و آشنائی کافی بزبان انگلیسی .

۳ـ انبارداروسایل‌ماشین آلات: حداقل چهار سال سابقه کار به سمت انبارداری و آشنائی کافی‌بزبان انگلیسی .

۴ـ ماشین‌نویس‌فارسی‌ولاتین‌مرد: تجربه کافی در ماشین نویسی‌فارسی ولاتین وآشنائی به زبان انگلیسی .

۵ـ کارمنددفتری‌مرد: تحصیلات سیکل یادیپلم وباتسلط درمکالمه‌وخواندن و نوشتن زبان انگلیسی

افراد واجد شرایط می‌توانند هر روز بین ساعت۱، الی۵ بعدازظهر به آدرس ۱۱۵ خیابان شاه عباس مراجعه نمایند یا به آدرس مذکور مکاتبه کنند .

نیازمندیهای اطلاعات

تلفنی آگهی می‌پذیرد

استخدام: ۳۰۳۷۰۲ ـ ۳۱۱۲۱۹ املاک و مستغلات: ۳۰ ـ ۳۱۱۲۲۹ خرید و فروش: ۳۲۸۲۵۷ ـ ۳۲۸۴۱۴ خدمات: ۳۱۲۴۱۳ ـ ۳۱۱۲۲۷

علاءالدین ایران (شرکت سهامی عام)

جهت تکمیل کادر پرسنلی خود مشاغل زیر را با مزایا و حقوق مکفی استخدام مینماید

۱ـ منشی حداقل مدرک تحصیلی دیپلمه و ٤ سال سابقه منشیگری و دانستن زبان انکلیسی
۲ـ تایپیست دوشیزه یا بانو تحصیلات حدود دیپلم و ۲ سال سابقه کار
۳ـ رئیس طراحی و نقشه کشی حداقل مدرک تحصیلی فوق دیپلم فنی و پنج سال سابقه کار مشابه
٤ـ تکنیسین برق دیپلم فنی برق و آشنا به نقشه خوانی و تاسیسات برق باسابقه کار مفید در شرکتها
۵ـ پولیش کار با سواد خواندن و نوشتن

داوطلبین استخدام می‌توانند همه‌روزه به‌استثنای روز های تعطیل در یکی‌از ساعات اداری بکارگزینی شرکت واقع درکیلومتر ۸ جاده مخصوص کرج جنب کارخانه لیلاند مراجعه نمایند .

شرکت بیمه بین المللی ایران و امریکا

برای شهرستانهای زیر نمایندگی (درقسمت بیمه های عمر انفرادی ، عمر گروهی ، حوادث انفرادی، حوادث گروهی) میپذیرد:

شرایط:

۱ـ داشتن معلومات عالیه
۲ـ خوش برخورد وخوش بیان
۳ـ داشتن دفتر وتلفن
٤ـ گذراندن دوره مخصوص
۵ـ سن بالای ۳۰ سال

طالبین می توانند همه روزه جهت مصاحبه حضوری از ساعت ۷٫۵ صبح تا ۲٫۵ بعداز ظهر به آدرس تهران خیابان تخت طاووس، خیابان کوه نور ، پلاك ۵۲ ویا باتلفن های ٤ تا ٦۲۵۹٤۱ و ٦۲٤۵۸٤ با آقای ناصر واثقی تماس حاصل نمایند

شیراز، کرمانشاه، همدان، اراک، کرمان، کاشان، سمنان، خرم آباد، قزوین، کرج، سنندج

نیازمندیهای آموزشی

آموزش زبان
آموزش رانندگی
آموزش ریاضیات
آموزش دروس دوره راهنمائی
آموزش شنا
آموزش موسیقی
آموزش فیزیک و شیمی

یکشنبه‌ها و چهارشنبه ها دراطلاعات

مهندس مکانیک و ساختمان

به‌چند نفر مهندس مکانیك و ساختمان که در فعالیت های تاسیساتی و تهویه مطبوع سابقه داشته باشند ، نیازمندیم .

شماره تلفن و آدرس خودرا به‌راهنمای ۹۲٦ روزنامه اطلاعات ارسال کنید .

آگهی استخدام

شرکت پرسی گاز چند نفر حدود دیپلم باداشتن گواهینامه رانندگی بین ۲۵ الی ٤۰ سال جهت شغل بازرسی باحقوق ومزایای مکفی استخدام مینماید .

داوطلبان به کارگزینی شرکت واقع در شادآباد جنوب کارخانه شیرپاستوریزه مراجعه فرمایند .

مهندس راه و ساختمان

۲ نفر مهندس راه و ساختمان (مرد) با ۲ سال سابقه کار جهت کار در دفتر تهران ویکنفر مهندس راه و ساختمان با ۸ سال سابقه کار جهت سرپرستی کارگاه جنوب موردنیاز است. واجدین شرایط به آدرس تخت جمشید شرقی شماره ۵۹۳ طبقه پنجم تلفن ۷۵٤۳۳۸ مراجعه نمایند .

آگهی استخدام مهندس راه و ساختمان

برای کارگاههای مختلف در شهرستانها نزدیك تهران به چند نفر مهندس راه وساختمان با ۵ سال سابقه کار در کارگاههای شرکت های ساختمانی موردنیاز است متقاضیان به شماره ۹۲۲٦٤۹ و ۹۲۳٦۹۷ تماس حاصل فرمایند.

استخدام کارگر

به تعدادی کارگر معمولی جهت کار در تهران نیازمندیم. باراهنمای شماره ۹۲۸ روزنامه اطلاعات مکاتبه کنید .

شرکت معتبر تجارتی افراد زیررابه‌همکاری دعوت می‌نماید .
۱ـ ویزیتور برای توسعه فروش ماشین وابزار آلات صنعتی آشنا بزبان انگلیسی یکنفر .
۲ـ تلفنچی با تجربه‌یکنفر .
متقاضیان برای انجام مصاحبه لطفا با تلفن ۳۱٤۱۲۱ داخلی ۲۳ بین ۸صبح تا ۲ بعد از ظهر تماس حاصل نمائید .

استخدام بازاریاب

یك سازمان تبلیغاتی به چندنفر بازاریاب امور تبلیغاتی نیازمند است .

علاقمندان شماره تلفن و آدرس خود را به راهنمای شماره ۹۲۷ روزنامه اطلاعات ارسال دارند .

آگهی استخدام

یك نفر نامه رسان که دارای موتور وگواهی موتور سواری باشد موردنیاز می باشد متقاضیان به آدرس زیر . آیزنهاور اسکندری شمالی‌فرصت شرقی بعد از شهرداری ناحیه یك پلاك ۱۲۹ تلفن ۹۲۲٦٤۹ مراجعه فرمائید .

مرکز مشاوره و راهنمایی

ماشما را برای انجام امور تعمیرات کولر و شوفاژ راهنمایی می کنیم . عصرها با تلفن ۳۱۱۲۲٤ تماس بگیرید .

اطلاعیه استودیو ۲۰۲

استودیو ۲۰۲ بگروهی خواننده ، نوازنده، هنرپیشه و گوینده اعم از آماتور و حرفه‌ای را به همکاری دعوت می نماید .

تلفن : ۲۳۱۷۲۱

آگهی استخدام

شرکت گروه صنعتی سپاهان برای خدمت در کارخانجات لوله و پروفیل واقع درحومه اصفهان به همکاری افراد زیر نیازمند است :

عنوان شغل	تحصیلات	تجربه	حداکثر سن
مدیر کارخانه	حداقل لیسانس در رشته مهندسی صنایع مکانیك یا برق	۱۰ سال که سه سال آن در پست های مدیریت باشد	٤۵ سال
مهندسی برق	مهندس برق	۵ سال	۳۰ سال
طراح قالب	مهندس طراح	۵ سال	۳۰ سال
رئیس امورمالی و اداری	لیسانس حسابداری یا بازرگانی	۱۰ سال که دو سال آن در پست مدیریت باشد	٤۰ سال
سرپرست خدمات	دیپلم	۱۰ سال سابقه کار در امور مربوط	٤۰ سال
ماشین‌نویس مرد	دیپلم	۲ سال و گواهی تخصصی	۳۰ سال

متقاضیان درخواست‌های خودرا با ذکر آدرس دقیق وشماره تلفن در تهران به آدرس خیابان سپهبد زاهدی چهارراه تخت جمشید شماره ۱۰۸ یا دراصفهان خیابان شاه عباس ساختمان اطباء ارسال دارند

شرکت گروه صنعتی سپاهان

آگهی استخدام

شرکت گروه صنعتی سپاهان برای خدمت در کارخانجات لوله و پروفیل واقع در کیلومتر ۲۵ جاده اصفهان ـ نائین تعداد ۱۲۰ نفر کارگر استخدام مینماید استخدام شدگان از دستمزد کافی ـ اضافه کاری دائم ـ غذای ارزان قیمت ـ سودویژه سالیانه ـ سرویس ایاب و ذهاب و امکانات خدمات اجتماعی (بیمه و بهداشت باز نشستگی) استفاده خواهند کرد . متقاضیان در تمام هفته از ساعت ۸ صبح تا ۵ بعداز ظهر می توانند بمحل کار خانه مراجعه نمایند .

شرکت گروه صنعتی سپاهان

شرکت تهران الکتریك (سهامی خاص)

جهت تکمیل کادر پرسنلی خودبه افراد زیر نیازمند است :

۱ـ تکنیسین ماشینهای فتوکپی حداقل تحصیلات سوم متوسطه
۲ـ فروشنده ماشینهای اداری حداقل ۲ سال سابقه کار ، تحصیلات سوم متوسطه
۳ـ تلفنچی (زن) ۳ سال سابقه کار
٤ـ نگهبان ـ ششم ابتدائی
۵ـ کارگر ساده ـ سواد خواندن ونوشتن

واجدین شرایط در صورت داشتن برك پایان خدمت میتوانند به خیابان ایرانشهر جنوبی شماره ۸۰ مراجعه نمایند .

برای کارهای ساختمانی منطقه خوزستان نیاز به پیمانکاران بشرح زیر دارد

(گچکار ـ کاشیکار ـ بنائی ـ بابلوك سیمانی)

طالبین می‌توانندهمه روزه از ساعت ۱٤ تا ۱۷ به آدرس تخت طاووس غربی مقابل لارستان پلاك ۳۳۳ مراجعه فرمایند .

آگهی استخدام و اعزام به خارج

شرکت واگن پارس

وابسته بسازمان گسترش ونوسازی صنایع ایران ، برای تکمیل کادر فنی خود در کارخانه واگن سازی اراك . بهمکاری افراد زیرنیازمند است .

۱ـ مهندس مکانیك لیسانس یافوق لیسانس ۱۷ نفر
۲ـ تکنیسین عالی مکانیك رشته ماشین سازی یا طراحی ماشین ۲۵ نفر
۳ـ کارگر ماهر با تحصیلات حداقل سیکل و تخصص در رشته جوشکاری یا ماشین ابزار و دارابودن ۵ سال سابقه کار ۲۰ نفر .

حقوق و مزایا

۱ـ کلیه افرادی که انتخاب شوند طبق شرائط استخدامی شرکت واگن پارس استخدام و برای طی دوره یکساله آموزش بکشور اطریش اعزام خواهند شد .
۲ـ در دوره آموزش علاوه بر حقوق و مزایا هزینه گذرنامه ، رفت وبرگشت ، مسکن و هزینه های آموزشی بعهده شرکت واگن پارس خواهد بود .
۳ـ پس از طی دوره آموزش و شروع خدمت در اراك از مزایای مسکن دولتی و سایر مزایای رفاهی شرکت (بازنشستگی ـ پس‌انداز ـ بیمه) استفاده خواهند کرد .

شرائط

۱ـ کلیه داوطلبان بایستی حائز شرائط استخدامی شرکت های دولتی باشند .
۲ـ مهندسین و تکنیسین‌ها بایستی به زبان آلمانی یا انکلیسی آشنائی داشته باشند .
۳ـ از افرادی که انتخاب شوند تضمین کافی برای خدمت در کارخانه واگن سازی اراك گرفته میشود .
٤ـ داوطلبانی که حائز شرایط فوق باشند برای کسب اطلاعات بیشتر ونام‌نویسی با در دست‌داشتن مدارك مربوطه در ساعات اداری از هشت صبح تا چهار بعداز ظهر باموراداری شرکت واگن پارس خیابان عباس‌آباد خیابان مهناز ـ بن‌بست دوم پلاك ۷ مراجعه نمایند .

حداکثر قبول تقاضا بیستم مردادماه ۲۵۳۷ می باشد .

شرکت واگن پارس

استخدام فوری

کن وود KENWOOD

شرکت نمود نمایندگی کن وود

سه نفر بازاریاب ورزیده با حقوق و مزایای خیلی خوب در سطح معلومات دیپلم وحد اکثر ۳۵ سال سن برای شهرستانها به همکاری دعوت مینماید .

داوطلبان همه روزه باستثنای روز های پنجشنبه و تعطیل بین ساعات ۹ تا ۱۲ بادر دست داشتن یك قطعه عکس به خیابان تخت جمشید بین روزولت و بهار ـ ساختمان بلر ـ امور کارگزینی مراجعه نمایند .

نیازمندیهای اطلاعات

تلفنی آگهی می‌پذیرد

استخدام: ۳۰۳۷۰۲ ـ ۳۱۱۲۱۹ املاک و مستغلات: ۳۰ ـ ۳۱۱۲۲۹ خرید و فروش: ۳۲۸۲۵۷ ـ ۳۲۸۴۱۴ خدمات: ۳۱۲۴۱۳ ـ ۳۱۱۲۲۷

شماره تلفنهای ضروری

اورژانس تهران ۱۲۳ پلیس راه ۹۶۰۱۹۶
پلیس تهران ۱۱۰ تصادفات ۳۳۳۳۳
هواشناسی ۶۴۳۲۳۲ آتش نشانی ۶۴۴۴۴
سازمان رادیو و تلویزیون ۲۱۹۶۱
اطلاعات فرودگاه ۱۵ـ۶۴۳۰۱۲
اطلاعات راه آهن ۵۳۰۹۹۳

استخدام دیپلمه برای زنجان

شرکت سهامی ایران ترانسفو جهت تربیت و تکمیل نادر تولیدی کارخانجات ترانسورماتور سازی خود در زنجان بتعدادی دیپلمه‌باشرایط زیر نیازمند است .

۱ـ دارا بودن دیپلم متوسطه در رشته های فنی، ریاضی ، طبیعی .
۲ـ دارا بودن برگ پایان خدمت وظیفه عمومی و یا معافیت دائم غیر پزشکی .
۳ـ تعهد خدمت بمدت‌حداقل۳سال‌درکارخانجات ترانسفورماتور سازی زنجان بعد از پایان حدود یکسال کارآموزی .

از داوطلبین واجد شرایط خواهشمند است همه روزه باستثنای پنجشنبه و جمعه ها با در دست داشتن مدارك استخدامی حداکثر ظرف یك هفته از تاریخ انتشار آگهی به دفتر مرکزی شرکت ایران ترانسفو واقع در انتهای فرح شمالی‌خیابان پالیزی خیابان سیمویه شماره ۲۷ مراجعه نمایند.
داوطلبین ساکن زنجان مستقیما به دفتر مرکزی شرکت در زنجان کوی اعتمادیه خیابان‌دوم‌شرکت ایران ترانسفو به آقای بیات موحد مراجعه‌نمایند.

راهنمای مبل‌وسرویس اتاق‌خواب

یکشنبه، سه‌شنبه‌و پنجشنبه

در نیازمندیهای اطلاعات

اکازیون

جهت مرکز پخش امور بازرگانی ـ انبار ـ کلینیك ۱۰۰۰ متر دوطبقه ۱۷ اطاق ۵۰۰ مترپارکینك‌دوتلفن ۵ کولر برق ۷۵ آمپر دو اتاق مستخدم باکلیه تجهیزات و لوازم دیگر جهت فروش‌مراجعه فرمایند به تلفن ۸۳۲۹۳۳

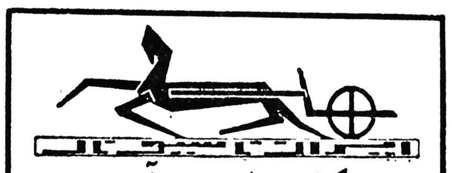

پیکان وانت ـ آونجر

آماده تحویل می باشد

۵۲۰۴۷۱
تعمیرگاه ۶۵ پیکان تلفن: ۵۲۱۷۸۹
۵۲۴۱۶۸

بانك ایرانشهر

برای ساختمان جدید ادارات مرکزی خود واقع در خیابان سپهبد زاهدی مقابل خیابان دامغان‌اصیج به‌سه دستگاه اسانسور تمام اتوماتیك برای ۱۶ طبقه ارتفاع دارد که یك دستگاه ان ۶ نفره . یك دستگاه ۸نفره ، ویك دستگاه ۸نفره‌بااطاقك‌بزرك برای حمل بار باشد .

شرکتها و موسسات واجد شرایط میتوانند پس از بازدید از ساختمان ، پیشنهاد خود را با ذکر مشخصات و مدت نصب و تحویل و قیمت آسانسورها باداره خدمات بانك واقع در خیابان پهلوی بین تخت طاووس و عباس‌آباد شماره ۹۵۵ تسلیم نمائید . بانك ایرانشهر .

دعوت بهمکاری

۱ـ یکنفر تکنیسین الکترومکانیك باه سال سابقه کار .
۲ـ یکنفر مکانیسین مسلط به مکانیزم ماشین آلات ساختمانی و راهسازی باه سال سابقه‌کار.
۳ـ یکنفر فروشنده لوازم یدکی ماشین‌آلات راهسازی و ساختمانی باه سال سابقه کار.

بهمکاری دعوت می‌شوند لطفا مشخصات و حقوق مورد تقاضا را به‌صندوق پستی ۱۲۷۸ـ۱۱ اعلام دارید.

مهندسین مشاور متسا

جهت کار در دفتر تهران بهمکاری دعوت می نماید

آرشیتکت ـ مهندس برق ـ متخصص متره و برآورد

باسابقه کار بیش از ۵ سال در مهندسین مشاور لطفا به آدرس خیابان نادرشاه خیابان شاهین شماره ۳۶ مراجعه شود .

سازمان ورزشی وفرهنگی تاج

برای تکمیل کادر پذیرائی کلوب خانوادگی تاج به ۴نفر گارسون و ۳نفر کارگر نظافتکار نیاز دارد.

علاقمندان به همکاری بکارگزینی سازمان (دروازه شمیران پارك امین الدوله)مراجعه‌نمایند.

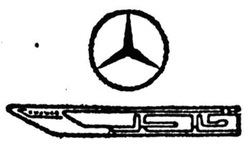

COMPUTER SYSTEM ANALYST OPERATIONS MANAGER

گروه صنعتی خاور (شرکت سهامی عام)

بمنظور تکمیل کادر قسمت خدمات ماشین (کامپیوتر) خود احتیاج به یکنفر با شرایط زیر باشد دعوت به همکاری می نماید .

۱ـ داشتن حداقل ۲ سال سابقه کار در امور کامپیوتر یا تحصیلات در رشته های مربوط به کامپیوتر .
۲ـ تسلط‌کامل به‌زبان انگلیسی (امکانا تحصیلات به زبان انگلیسی) .
۳ـ داشتن حداقل مدرك تحصیلی دیپلم متوسطه.
۴ـ دارا بودن گواهی خاتمه خدمت یا برك‌معافیت دائم از نظام وظیفه .
۵ـ حداکثر سن ۳۵ سال .

تقاضا دارد برای انجام مصاحبه با همراه داشتن یك قطعه عکس به دایره استخدام گروه صنعتی خاور واقع در بلوار الیزابت نبش کوچه سعید پلاك ۳مراجعه فرمایند .

ماشین نویس

بیك نفر دوشیزه یا بانوی ماشین نویس فارسی و لاتین با حقوق و مزایای مکفی نیازمندیم لطفابا تلفن ۶۶۰۱۰۴ تماس حاصل فرمائید .

مصالح مرغوب برای ساختمان‌شما

آجر فشاری ـ همه‌نوع

سفال ـ گچ ـ آهک

تلفن: ۸۳۳۴۱۸ ـ ۸۳۴۱۴۱

بهیار

جهت تهران‌واراك استخدام‌میشود

تلفن ۶۸۱۶۴۱ ـ ۶۸۵۳۷۸

قابل توجه بیمارستانها وهتلهاوشرکتها ورستورانها

کلیه مواد غذائی وبهداشتی‌مورد احتیاج شما را در اسرع وقت در اختیار شما میگذاریم برای دادن سفارش و اطلاعات بیشتر با تلفن ۹۳۴۶۷۲ موسسه مواد غذائی افشار تماس حاصل فرمائید

کارخانه‌تولیدات‌شرکت‌سهامی خاص‌ژنرال‌الکتریك‌ایران

بافراد مشروحه‌زیر نیازمنداست.

	تعداد
۱ـ نگهبان‌بادارابودن‌شرایط‌ذیل:	**۲ نفر**

ـ حداکثر سن ۳۰ سال .
ـ دارا بودن حداقل ۲ سال سابقه کار موثر در قسمتهای نگهبانی ـ حفاظت وانتظامات.
ـ حداقل تحصیلات‌ششم ابتدائی .
ـ دارا بودن برك عدم‌سوء پیشینه .
ـ برخورداری از سلامت کامل جسمانی و نداشتن اعتیادات مضره بگواهی مراجع صالحه.
ـ دارا بودن برك پایان‌خدمت یا معافیت دائم‌غیر پزشکی .

۲ـ کارگرساده‌زن	**۱۵ نفر**

* ـ حداقل تحصیلات ششم ابتدائی .
* ـ برخورداری‌از سلامت‌کامل.
ـ حداکثر سن ۳۰ سال .

* **امکانات:** حقوق مکفی ـ سود ویژه مناسب ـ یك وعده‌غذای گرم و ارزان ـ استفاده ازسرویس ایاب‌وذهاب رایگان ـ استفاده از تعاونی‌مصرف (برای‌خریدخواربار ولوازم منزل با حداقل قیمت) استفاده‌از تعاونی‌اعتبار ـ آموزش بیشتر ضمن کار ـ استفاده از مزایای سازمان تامین اجتماعی ـ بیمه درمانی ـ بیمه بازنشستگی و غیره .
* **واجدین‌شرایط** میتوانند با در دست داشتن اصل سوابق و مدارك استخدامی و یك قطعه‌عکس ازساعت ۹صبح‌الی ۱۴بکارگزینی کارخانه تولیدات شرکت **واقع‌در کیلومتر۸جدید جاده‌مخصوص کرج** ـ جنب‌منطقه ۱راهنمائی ورانندگی تهران‌شخصامراجعه **ویاباتلفنهای۹۵۲۴۰۵۹۷۱۰۵۹** تماس حاصل نمایند .

شرکت‌سهامی‌خاص‌ژنرال‌الکتریك

شرکت سهامی صنایع فلزی ایران

شرکت سهامی صنایع فلزی ایران

بتعدادی مهندس محاسب با حداقل ۳تا۵ سال‌سابقه کاردر رشته اسکلت‌فلزی نیاز دارد
داوطلبان باتلفن۶۲۴۸۹۹ تماس حاصل فرمایند

قابل‌توجه‌تجار وکارخانجات‌تولیدی

فروش ، محل توزیع مجهز به انبارهای مجزا در نزدیکی تهران

۱ـ زمین به مساحت ۳۰ر۰۰۰ متر مربع برجاده شهرری (سه بر)
۲ـ ساختمانهای محل فروش و نمایشگاه و انبارها جمعا به مساحت ۱۱۲۷۰ متر مربع بشرح زیر :
الف ـ دو ساختمان نمایشگاه فروش با شیشه میرال وکف سنك مرمر مجهز به شوفاژ و کولر هریك به مساحت ۶۸۰ مترمربع
ب ـ ۸ انبار مجزا هریك به مساحت ۶۸۰ مترمربع باداشتن محل بارگیری‌مجزا
ج ـ یك‌انبار به مساحت ۱۶۰۰ متر مربع دارای زیرزمین و بالکن
د ـ یك انبار بشکل U به‌مساحت ۲۶۰۰ متر مجهز به بارانداز بارگیری
هـ ـ ساختمان فنی بمساحت ۲۷۰ مترمربع
۳ـ ۶۱۰۰ مترفضای‌سبز مشجر، ۱۲۰۰۰ مترمربع خیابان آسفالته
۴ـ سه‌حلقه‌چاه‌آب بامنبع ۱۵ هزار لیتری و آب‌لوله کشی شهر
۵ـ ۵ خط تلفن‌ویکدستگاه تلفن مرکزی زیمنس با ۵۰ شماره داخلی
۶ـ دورشته برق سه فاز پنجاه آمپر
۷ـ استخر بمساحت۳۰۰ متر مربع

علاقمندان می توانند همه روزه از ۹ صبح الی ۴ بعد ازظهر باتلفنهای۳۷۵۲۸۶ و ۳۷۵۸۳۰ تماس بگیرند

IRANO SWEDISH COMPANY, AB

شرکت ایران وسوئد

TEL. 65 41 41-5
تلفن: ۵ ـ ۶۵۴۱۴۱

افراد واجد شرایط زیر را با حقوق ومزایای مکفی به همکاری دعوت می کند .

۱ـ منشی ارشد باتسلط
به زبان انگلیسی و آشنائی کامل به اموراداری و ماشین نویسی فارسی و لاتین.

۲ـ فروشنده وبازاریاب فعال
وبا تجربه آشنا به زبان انگلیسی با حداقل۳سال سابقه‌کار متقاضیان واجد شرایط می توانند همه روزه صبحها به استثنای پنجشنبه و جمعه برای کسب اطلاعات بیشتر و تعیین وقت قبلی با اداره امور کارکنان تماس حاصل نمایند .

IIM

شرکت‌ایران‌ایندوستری‌مونتاژ جهت‌کارگاه‌طولانی‌بتعدادزیادی

برنکار ساختمان ومونتاژ نار کابل تلفن وفلزکار درجه یك احتیاج دارد .

علاقمندان می‌توانند بین‌ساعات ۸ الی ۱۷ با تلفن ۸۹۵۵۴۲ تماس حاصل نمایند .

استخدام

شرکت تولیدی نخ تکس چرایز و استرچ قم

جهت تکمیل نیروی اساسی خود تعدادی کارگر ساده و نیمه‌ماهر (زن‌ومرد) را با حقوق و مزایای مکفی وامکانات رفاهی به همکاری دعوت‌می نماید داوطلبان استخدام می توانند همه روزه از ساعت ۹ الی ۱۲ به کارگزینی شرکت واقع در کیلومتر ۸جاده قم به اراك مراجعه نمایندتلفن ۱۲و۷۰۱۳ ـ ۲۵۰. آ ـ ۱۵۲۷

شرکت‌سهامی‌عام‌شیمیائی پارس‌سادولین‌استخدام‌مینماید

بیك نفر انباردار با مشخصات‌ذیل احتیاج‌دارد

۱ـ حدود ۵ سال سابقه در انبارداری
۲ـ تحصیلات سوم متوسطه
۳ـ سن بین ۳۰تا ۳۵ سال .
۴ـ محل کار : جاده کرج

افراد واجد شرایطی توانندهمه‌روزه به استثنای ایام تعطیل با تلفن ۱۳ـ۸۳۶۲۱۰ تماس حاصل نمایند .

بررسی لایحه جدید مطبوعات ۸

نگاهی به قانون مطبوعات از آغاز تا امروز (۸)

آصف‌نیا ـ آریانی

شمشیر «دموکلس» بر سر مطبوعات

این نیز از اسناد منتشر نشده مربوط به مطبوعات ما است که برای نخستین بار دراطلاعات چاپ میشود.

بعداز ۱۳۲۰، روزیاهفته‌ای نمی‌یابیم که یکی ازنشریات مملکت ما دچار توقیف یا دردسر نشده باشد و در آن‌سالها اداره تفتیش و سانسور کار خودرا بسهولت و بدون توجه‌به قوانین مطبوعاتی‌لازم‌الاجرا عملی میکرده است. حتی درسال های ۳۲ به‌بعد «دوره نخست وزیری زاهدی» چه‌بسا اوقات که توقیف نشریات بوسیله سربازان وماموران شهربانی‌صورت میگرفت و این قسم توقیف درکمتر جای جهان سابقه‌داشت. ـ بدنیست به‌خبرهایی دراین زمینه توجه کنیم.

مجله سپیدو سیاه درشماره ۳۸ سال سوم انتشار خود ص ٤ یکشنبه ۲۲ آذرماه ۳۲ می‌نویسد:
« هفته گذشته صفحات داخلی مجله زیر چاپ بود که چند سربازو مامور شهربانی به چاپخانه آمدندومانع ازچاپ‌آن گردیدند. بااین که درمجله چیزی نوشته نشده بودکه باعث این‌سخت‌گیری هاباشد، معهذا برخلاف تمام اصول وقوانین مانع انتشار آن میگردند ... »

لابد خوانندگان عزیز اطلاع دارندکه چنین قسم‌توقیفی هرگز در قانون‌مطبوعات ماهم‌پیش‌بینی نشدهو معلوم نیست دولت وقت در برابر این بی‌قانونی های خود چگونه انتظارجلب توجه و علاقمندی مردم را داشته است؟در همین اوان خبرهای فراوانی از توقیف دیگر روزنامه ها وروزنامه‌نگاران بگوش میرسد.

ـ سه‌شنبه ١٤ آذرماه ۳۲ روزنامه مشاهده ارگان حزب زحمتکشان توقیف میشود.

ـ در دیماه ۳۲ روزنامه شورش دستخوش توقیف شده وکریم پور شیرازی مدیرآن زندانی میگردد.

ـ یکشنبه ۸آذرماه ۳۲یکی ازروزنامه‌نگاران سرشناس روانه زندان میشودو یکی‌از مجله‌ها می‌نویسد:

ـ شك نیست کسی که‌دراین کشورقلم دردست‌میگیرد، از ابتدا ترك‌مال و سرکردمو حبس و تبعید و قتل را بجان خریده‌است ...

ـ یکشنبه ۱۹ اردیبهشت ماه ۳۳ روزنامه اتحاد ملی توقیف میشود و ...

رو‌یهم‌رفته آمدن ورفتن حکومت‌ها هرکدام به‌نحوی‌بضرر جامعه مطبوعات تمام میشدو در بحران سقوط و نصب‌هردولت، جمعی از روزنامه هاو روزنامه‌نگاران دچار مشکلاتی‌میشدند و گهگاه این مشکلات منجر به تعطیل شدن روزنامه یابه زندان افتادن مدیرو نویسندگان آن میشد.

باوجودی‌که مشهور است، از بعدازشهریور بیست فقط دریك دوره، روزنامه هاو اجتماعات ازآزادی نسبی ونه‌کامل برخوردار بودند سالهای بین۲۹ تا ۳۲ شمسی، ولی در این زمان نیز روزنامه های مخالف دولت غارت شدندو مدیران آن در زندانهابه تحصن‌نشستند .

مشکلاتی که‌درراه مطبوعات پیش می‌آمد، عمیق‌تر از آن بودکه بتوان‌تصور کرد،زیرا براثر اختلاف بین قدرتها و دولتمردان بیش‌از همه خطر متوجه آزادی مطبوعات میشدو روزنامه هاکه اصولا می‌بایست بتوانندنقش زامنتین خودراداشته باشند دچار تندبادهای حوادث صحنه سیاست میشدند ، چنانکه گاه تصور میشد ریشه مطبوعات این مرزوبوم ازبیخ و بن و برای همیشه‌کنده خواهدشد. اما ازآنجاکه هیچ جامعه‌ای نمیتواند بدون مطبوعات باشد وبطور کلی ریشه مطبوعات مملکت ما عمیق‌تر از آنست که هرنسیم مخالفی بتواند، آنرا متزلزل سازد، مطبوعات ما همه آن روزهای‌تیره رابه امید آینده‌ای روشن تحمل کرد.

فشارواختناق بر مطبوعات درسالهای ۲۰باعث میشد که‌گهگاه روزنامه‌ها بوضع اسفانگیزخود بپردازند واز نابسامانیهای‌خود سخن برانند. دراین‌سالها که‌بی‌قانونی بر صدور امتیازروزنامه های جدید حاکم بود، روزنامه‌آذربایجان دست به انتشاراین کاریکاتورزد. شرح کاریکاتور به آذری‌است که‌در متن‌گراور مشاهده میشود وترجمه‌آن چنین‌است: « باباجون مگه قانون مطبوعاتو نمیدونی که‌هرکسی پول نداره هرقدر هم‌باسوادباشه نمیتونه روزنامه منتشر کنه ؟ به‌بین این بابا، ده هزارتومان آورده فوری امتیازگرفته ...»

در فاصله ٤٥ سال تصویب قانون اول و دوم‌مطبوعات (از ۱۲۸۶ شمسی تا ۱۳۳۱ شمسی) چناکه قبلا هم اشاره شد حوادث بیشماری بر مطبوعات ما گذشت و در این فاصله کمتر نشریه‌ای بود که از چشم زخم صاحبان قدرت در امان بماند . از وقایع این ٤٥ سال‌در هیچیک‌ازآرشیو های موجود کشور اسناد گردآوری‌شده‌ای وجودندارد و بسیاری از اسناد مربوط به حوادثی که مطبوعات ما رفته در پرونده های کهنه و قطور دوایری نظیر وزارت کشور ، آموزش و پرورش ،« فرهنگ یا معارف سابق» زارت فرهنگ و هنر ، وزارت اطلاعات و شهربانی‌کشور خاك میخورد و باز هم برای دسترسی‌به‌پاره‌ای ازاطلاعات واسناد ، تنها روزنامه های موجود سال های قبل وبعد از شهریور ۲۰ است که بسیاری از حقایق تاریخی‌رارو‌شن میسازد و مدارکی که کم و بیش در آرشیو غنی روزنامه اطلاعات وجود دارد .

از آنجا که کوزه‌گر همیشه از کوزه شکسته آب می خورد ، مطبوعات ما همواره و بالاخص در آنزمان کمتر به مسایل خود توجه داشته و اگر هم گاه گداری‌روزنامه یا مجله‌ای توقیف میشده یا بعللی دچار قیچی سانسورمی گردیده ، سایر نشریات به عنوان همدردی چند کلمه‌ای از توقیف نشریه یا دستگیری مدیر آن یاد میکرده‌اند. خود نشریه نیز پس از خارج شدن از توقیف راجع به مشکل خود یا مطبوعات‌دیگر مطالبی کوتاه و گذرا می‌نگاشت . البته این امر بی‌دلیل نیست و مسلما اگر قرار بود ،اجازه داده شود ، نشریه‌ای پس از توقیف در مقام دفاع ازخود برآید کار ها بروفق مراد دولتمردان پیش نمی رفت و یقینا اینکار امکان پذیر هم نبوده است . با این وجوددر لابلای صفحات روزنامه و مجله هایی که از آن یاد شد، اوراق درخشانی وجود دارد که‌نشان‌می دهد ،مطبوعات ما همزمان با انجام وظایف ملی خود ، از نابسامانیهایی‌که دچارش شده نیز سخن میراندند .

روزنامه آذربایجان ، ناشر افکار جمعیت آذربایجان به مدیریت « ع‌ـ شبستری» یکی از روزنامه هایی است که غالبا بوضع داخلی روزنامه ها پرداخته و در سرمقاله‌های خود یا بخش های کوتاه دیگر ابتدا برای عموم مردم مطالبه آزادی میکرده و سپس درد مطبوعات‌رامی نمایانده است .

روزنامه آذربایجان در شماره ٤شنبه ۲۱ آبان ماه ۱۳۲۰ در شماره چهارم خود در مقاله‌ای زیر عنوان‌آزادی مینویسد :

« آقایانی که کلمه آزادی را در هر موقع و درهرجا تلفظ کرده و بهرگونه اقدامات بصمفه روز خود ، از نفع شخصی خود دفاع میکند ، آیا میتواند معنی این کلمه را بما توضیح بدهند که مقصود ازکلمه‌آزادی یعنی‌میخواهند چه بگویند و یا چه میخواهند و از چه دفاع میکنند ؟ کلمه آزادی را آنچه کتاب های قاموس لغت معنی میکنند یعنی یک شخص در افعال وگفتار از مانعی ترس نداشته باشد . این شخص راآزاد میگویند ویا یک ملتی درافعال وگفتار و روش کار خویش در مملکت‌خود مانعی نداشته و استقلال کاملی داشته باشد ، آن‌ملت آزاد است،خلاصه معنی تحت اللفظ آزادی فقط خودمختاری است یعنی‌یکنفر حمال و یا یک نفر مالک و یا تاجر حق مساوی دارند و میتوانند در خیر و شر مملکت اظهر عقیده و اعتراض و رضایت داشته باشند . حال به بینیم تشکیلات مملکت ماز آن زمانی که به اسم مشروطه و زادی تاسیس یافته کسی توانسته اظهار عقیده بکند ؟»

نظیر این قبیل مقالات را در بیشتر روزنامه های آن عهد میتوان یافت و کمی دقت نشان می دهد که هرگاه فشار دولت ها بر مطبوعات فزونی میگرفته بر تعداد چنین مقاله هایی نیز افزوده میشده است ، بطوری که از قراین مشهود است پس از تشکیل حکومت قوام‌السلطنه باتوجه به اوضاع و احوال پرآشوب مملکت، دولت تصمیم می‌گیرد ، در برابر مطبوعات روش های شدیدتری اتخاذ کند .

البته با وجودی که دولت ها میداند که اتخاذ چنین روشهایی هرگز مثمر ثمر واقع نخواهد شد و هیچ‌دولتی نتوانسته در برابر اعمال اختناق درمطبوعات کاری ازپیش ببرد لیکن حکومت قوام یک بار دیگرشمشیر دموکلس‌خود را بکار گرفت .

ظاهرا در نخستین ماه های اول سال ۱۳۲۰ تصمیم گرفته میشود ، کمیسیونی مرکب از افراد ذیصلاحیت دولتی تشکیل شود و کار تعطیل کردن مطبوعات رایکسره سازد .

همین روزنامه آذربایجان در شماره ششم ،مورخه چهارشنبه ۲۸ آبانماه ۱۳۲۰ ، از تشکیل این کمیسیون‌خبر می دهد و به اعضاء آن به سختی میتازد .

زیر عنوان « جانیان عالم بشریت و مطبوعات»بدون اینکه اشاره‌ای به تاریخ تشکیل جلسه‌های کمیسیون مزبور داشته باشد یا نامی از اعضای آن عنوان کند از تشکیل آن (که لابد مخفیانه بوده) خبر داده و یادآور میشود که عده‌ای قصد دارند مطبوعات را به نابودی بکشانند.در آخراین مطلب چنین آمده است :

« در خاتمه ما به آقایان میگوئیم که کمیسیون خود را ترک نمایند و بعوض‌بدخواهی و بدبینی ، نسبت به روزنامه ها و مجلات خوشبین باشند تابدین‌وسیله آقایان مدیران روزنامه ها و مجلات‌و نویسندگان‌راتشویق نمایند که عیوب جامعه را بیش از پیش مورد بررسی قرار داده وتک به تک عیوبش را بوسیله روزنامه ومجلات بنویسند وبگویند .»

و ما می بینیم که گوش کسی به این حرف‌هابدهکار نیست و کار کمیسیون مزبور سرانجام‌از پرده اختفا‌بیرون می‌افتد و دیری نمی پاید که آثار تصمیم های متخذه در این کمیسیون نمودار میگردد . از آذر ماه ۱۳۲۱ مدیران روزنامه‌های عصر و صبح و سایر نشریات ابتدا تکتکو سپس همگی از سرنوشت توقیف نشریات خود آگاه می‌شوند و صدای ماشین های چاپ در سراسر تهران می‌خوابد .

بدیهی است در ۳ ٤روزی که گوش و چشم مردم مملکت ما بسته میشود ، مردم یکدم آرام نمی گیرندو‌نتیجه این تعطیل گروهی اعتصاب ها و اعتراض های پی‌درپی مردمی میشود .

نکته حائز اهمیت درباره بیداری ایرانیان در همین‌امر نهفته است که وقتی در روزگار اختناق ، قلم ها شکسته میشود ، فریاد ها از حلقوم ها برآورده میشود وبالاخره حکومت نافرجام قوام در برابر فشار عامه مردم طاقت‌نمی آورد و دستور به نشر دوباره مطبوعات می دهد.

یکی دیگر از گرفتاری ها ی‌مطبوعات در ایام شهریور بیست مسئله صدور امتیاز روزنامه بود که دچار هرج‌و مرج شده بود و متاسفانه باید بگوئیم در لایحه اخیر قانون مطبوعات نیز ، در قسمت مربوطبه صدور امتیاز همین‌مشکل گریبانگیر ماشده است ، منتها باهمان مفهوم سابق ولی بشکل‌دیگر ...

در آنزمان امتیاز پاره‌ای ازنشریات بوسیله پول‌خریداری شده بود، یاخریداری میشدو این قضیه البته اثرات نامطلوب بعدی داشتو مسلم بودکسی که باقدرت‌پول اجازه انتشار روزنامه‌ای رادریافت میکرد، نه‌تنها نمی‌توانست روزنامه نویس باشد، بلکه بخاطر مقاصد معینی دست به چنین کاری میزد.

در لایحه جدید قانون مطبوعات هم واگذاری امتیاز نشریات‌به موسسات همان معنارا در ذهن متصور میسازد که‌هرکس پول داشته باشد می‌تواند صاحب روزنا‌مه‌وامتیاز نشریه باشد ، احتیاجی هم‌به‌تخصص روزنامه‌نگاری نیست. مسئله دریافت پولو صدور امتیاز روزنامه درسالهای بیست موءثربسیاری از مطبوعات بود .

در شماره بیستو نهم روزنامه آذربایجان ،مورخه شنبه ۲٦ بهمن ماه ۱۳۲۰، کاریکاتوری بچاپ رسیده که سرشار از این واقعیت است.

کلیشه این کاریکاتور و ترجمه فارسی آن در همین صفحه ملاحظه میفرمائید.

★ استانداران‌در کنفرانس خود که به چگونگی کاربرد سیستم عدم‌تمرکز اشاره‌داشتند وتوفیق این سیستم رابررسی کردند .

کنفرانس استانداران ، حرفها، پیشنهادها و نظر ها

دمکراسی ایران در روستا متولد می‌شود

استانداران با طرح‌ادغام‌انجمن های ده‌مخالفت کردند

استاندار اصفهان ، سیستم عدم تمرکز باید به تناسب هر منطقه‌بطور جداگانه طراحی شود

در جریان برگزاری کنفرانس استانداران ، باتنی چند از آنان گفت و گو کرده‌ایم که برخی از آن را در اینجامی‌خوانید. درزمینه کنفرانس استانداران و مباحثی که کنفرانس آنان را داغ کرده بود، گزارشی خواهیم داشت که در روزهای آینده چاپ خواهیم کرد:

اقبال اقبال استاندار لرستان در مورد احتیاجات این استان گفت: متاسفانه شبکه راه‌های لرستان جوابگوی نیازهای این استان نیست، در ضمن در این استان یک حالت مهاجرت از روستاها به‌شهرهاوجود دارد که خود مشکلاتی ایجاد کرده است.

استاندار لرستان افزود: چنانچه شبکه راهها درست بشود میتواند از این مهاجر پذیری کاذب به طرف شهرها که در حدود دوونیم تاسه برابر رشد جمعیت است جلوگیری کند و سبب شود که روستائیان به امر کشاورزی و دامداری درمنطقه‌شان مشغول شوند ودیگراحتیاجی نداشته‌باشند که برای درآمد بیشتر به شهرها آمده و به صورت کارگرکار کنند،زیرا شبکه‌راه‌ها، سبب رونق‌اقتصادی بیشتر روستاهامیشود. بالاتر از همه، راه سراسری است که ازاین منطقه (لرستان) عبور میکند ولی متاسفانه راه خوبی نیست، و پاسخگوی ترافیک امروز ما نمی‌باشد.

اقبال اقبال اضافه کرد: حدود سه سال است که خرابی راه‌های منطقه به مرکز منعکس میشود، ولی تاکنون اقدامی در مورد آن صورت نگرفته است.

وی به کمبود کادر متخصص اشاره‌کرد وگفت: من باکمبود کادر متخصص روبرو هستم ومی‌توانم بگویم مبتلا به سایر استان ها نیز هست.

استاندار لرستان در موردطرح عدم‌تمرکز گفت: تشکیلات فعلی اداری‌ما باعدم تمرکز هماهنگ نیست، فکر می‌کنم که عدم تمرکز نباید این‌باشد که به صورت نامه و یا بخشنامه و یا بصورت دستورالعمل بعضی از وظایف را به استانداران ارجاع کنندو بعد از استاندار اجرا و یا عدم اجرا آنرا بخواهند.

فلسفه عدم تمرکز باید تا سطح روستاها گسترش پیدا کند و تشکیلات اداری ماباید خود را با این فلسفه تطبیق دهد.

من معتقدم باتغییر روش تشکیلاتی و سازمان اداری و فرستادن کارمند و نیروی انسانی به‌استان، شهر و بخش ، عدم تمرکز پیاده بشود.

احساس تردید دستگاه‌های مرکزی‌به‌فلسفه عدم تمرکز، کارهای عمرانی را دچاراشکال کرده است و علاقه‌به‌مطالعه و خودآموزی در سیستم عدم تمرکز و آماده کردن‌سیستم آموزش مناسب با اختیارات‌کادر باید مورد توجه قرار گیرد وبالاخره در سیستم عدم تمرکز قوانین استخدامی و اجرائی و قوانین مربوط به دستمزدها برای جلب نیروی انسانی بکلی باید متفاوت باسیستم متمرکز باشد و نیازی‌هم نیست که این قوانین واین آئین نامه‌های استخدامی در همه استانها یکسان عمل شود.

انجمن ده

دکتر رهنوردی استاندار یزد در زمینه بحث‌های کنفرانس استانداران گفت : دراین کنفرانس مطرح شد که انجمن دهات خوب کار نکرده‌اند و پیشنهاد یکی شدن این انجمن‌ها که از سوی وزارت کشور ارائه شده بود مورد تائید قرار نگرفت واکثر استانداران معتقد هستند که نباید این‌انجمن ها درهم ادغام شوند بلکه هرده بایددارای یک انجمن ده باشد.

دکتر رهنوردی اضافه کرد : اگر این انجمن‌ها موفق نشده‌اند تقصیر ما مامورین دولت بوده است که هیچوقت به آنها نرسیده‌ایم و آنان را راهنمائی نکرده‌ایم . چندی پیش به روستائی واقع در میان کوه رفتم، به رئیس انجمن ده گفتم رفقای شما کجا هستند؟ گفت من نمی‌دانم زیرا شش‌سال است که انجمن ما تشکیل نشده، این بخاطر این بود که اعتبار آن قطع شده است .

دکتر رهنوردی اضافه کردبرخی ازمسئولین بزرگترین شگردی که بخرج میدهند این‌است که مسئولیت را لوث می‌کنند.

منوچهر آزمون استاندار فارس در مورد مسائل مطرح شده در کنفرانس استانداران گفت: واحد اجتماعی ، سیاسی واقتصادی توی مملکت، ده است وانجمن ده وجودش ضرورت دارد و دموکراسی ایران در ده متولد می‌شود و انجمن ده مظهر مشارکت ملی است و همچنین مظهر دموکراسی ایرانی است و به همین جهت هرنوع اقدامی که برای از بین بردن انجمن ده صورت بگیرد، مغایر دموکراسی مملکت خواهد بود.

وی افزود باپیشنهاد وزارت کشورمبنی براینکه انجمن ده از بین برود ، بشدت مخالفت شد و پیشنهاد شد که وزارت کشور از این پیشنهادش صرفنظر کند .

آزمون‌گفت: همچنین‌توضیحاتی کمسئولان وزارت کشور در مورد تقسیمات کشوری انجمن بخش . انجمن شهرستان و انجمن شهر داده‌اند ما این رابه عنوان یك‌گزارش پذیرفتیم، بدون این که دربار‌ه‌اش اظهار نظری که جنبه تایید ویاتصویب داشته باشد.

استاندار فارس اضافه کرد: بطور کلی در کنفرانس عنوان گردید که این می‌تواند نتیجه یك بررسی باشد که ما این بررسی را شنیدیم و متشکر نیز هستیم ولی کنفرانس استانداران فعلا در تائید و یاتکذیب و یا رد کردن آن نمی تواندبصورت قاطع تصمیم بگیرد.

الزام بررسی دقیق

وی‌گفت در همین زمینه ماخواستیم نتیجه بررسی هائی که وزارت کشورکرده است کتبا برای مابفرستند تا مطالعه‌بکنیم وبا دقت بیشتر نتیجه مطالعات‌خود را برای وزارت کشور ارسال داریم.

آزمون در مورد حوزه بندی انتخابات گفت: هرگونه تغییر در قانون انتخابات و همچنین درتشکیلات مملکتی مستلزم‌بررسی دقیق در قانون تشکیلات اداری مملکت خواهد بود و عقیده من این است که به هیچوجه مانمی توانیم مثلا اصل عدم‌تمرکز ویاتغییرات تشکیلاتی از قبیل ایجاد انجمن شهر پراکنده و یا انجمن بخش و غیره را بدون توجه به لزوم تجدیدنظر در قانون اداری مملکت مورد توجه قرار دهیم.

منوچهر آزمون افزود: علت ناموفق بودن اصل عدم تمرکز اگر بخواهدبعنوان زائیده‌ای یابعنوان جزئی از کل‌تشکیلات مملکت محسوب بشود هرگز اجرا نمی‌شود زیرا تشکیلات اداری مملکت اصولابرتمرکز پی ریزی شده‌است مگر این که‌قانون اداری مملکت عوض بشودو آن چیزی که به اصطلاح اصل عدم تمرکز است درواقع تشکیلات متمرکز اداری مملکت ، باید به صورت قانون و تشکیلات غیر متمرکزمبدل بشود، و دراین مورد است . هرگونه‌تغییر در قانون انتخابات‌درقانون تقسیمات‌کشوری و غیره‌بعد ازاین که قانون تشکیلات اداری مملکت تنظیم و تصویب شوده میتواندمورد تصویب قرار گیرد.

افراسیابی ، استاندار ایلام راجع‌به برنامه عدم تمرکز که رئوس مذاکرات کنفرانس استانداران را تشکیل داده‌بود، گفت: همانطور که در کنفرانس تاکیدشد، تاکنون برنامه عدم تمرکز بمرحله عمل‌در نیامده است. باید بگویم میزان‌اختیاراتی که به استانداران واگذار شده هنوزکافی نیست، ولی من دراستان محل‌ماموریتم ، این برنامه را در سطح‌شهر ها و بخش‌ها و روستاها پیاده کردم وکم‌کم به نتایج مطلوب نیز نزدیك میشوم و متقابلا درقبال اجرای این برنامه، مسئولیت های ناشی از آن رانیز بعهده گرفته‌ام . استاندار ایلام نیز کمبود نیروی انسانی متخصص رایکی از موانع اجرای برنامه عدم‌تمرکز دانستو خاطرنشان ساخت: باید برای‌تامین نیروی انسانی، متخصص چاره اندیشی‌کنیم تا اجرای برنامه عدم تمرکز با اشکال‌روبرو نگردد .

آقای اکبرزاد استاندار اصفهان با تکیه بر مسایل مربوط به نقشه جامع شهر هاگفت :درحال حاضر برای هیچ شهری‌ما نقشه جامع نداریم زیرا در هر شهری ، ابتدا باید نقشه هادی و سپس طرح‌تفضیلی و آنگاه نقشه جامع‌پیاده شود، ولی درکدام شهر این مراحل‌رعایت شده‌است؟ مشکل اصلی ما این است‌که عده‌ای در تهران‌می نشینندو برای شهرها نقشه جامع تدارك می‌بینند بدون این که کارشان همراه با مشاهدات و بررسی های عینی باشد.حاصل کار این عده گاهی به هیچوجه پیاده شدنی نیست . بنظر من برای هیچ شهری‌نمیتوان نقشه جامع دراز مدت تهیه کرد، زیرا به مرور زمان شهر هادچار تغییر وتحولاتی میشود که با این قبیل نقشه ها متناسب نیست ، وقتی هم نقشه جامع‌شهر ها تهیه نشود ، مشکلاتی پیش می‌آید که گاهی جبران ناپذیر مینماید، استاندار اصفهان در مورد برنامه عدم‌تمرکز یادآور شد که این برنامه نیز به تناسب موقعیت وشرایط هراستان باید پیاده شود واین تفاوت‌حتما باید وجود داشته باشد تانتیجه مطلوب بدست بدهد.

اطلاعیه اداره راهنمائی ورانندگی تهران

چون درسال جاری بجای ۳٦ شعبه بانك ملی‌کلیه شعب این بانك در تهران باستثنای ۲۱ شعبه ممتاز و ارزی که فهرست آن ذیلا اعلام حواهد شد نسبت بدریافت‌مالیات سالانه اتوموبیلها اقدام مینمایند لذا بدینوسیله باطلاع همه‌مالکین ودارندگان اتوموبیلهای سواری و سواری بیابانی (پلاك سفید) که‌در تهران شماره گذاری شده‌اند می رساند که برای پرداخت مالیات‌سالانه اتوموبیل خود با توجه به سری پلاك برابر جدول زمان‌بندی مشروحه زیر :

اتوموبیلهای پلاك سری د ـ س از اول تا پایان تیرماه
اتوموبیلهای پلاك سری ص ـ ط از اول تا پایان امردادماه
اتوموبیلهای پلاك سری ع ـ ق از اول تا پایان شهریور ماه
اتوموبیلهای پلاك سری ل ـ م از اول تا پایان مهرماه
اتوموبیلهای پلاك سری هـ ـ ۲۲ـ ۲٤ از اول تا پایان آبانماه

به نزدیکترین شعبه بانك ملی ایران مراجعه پس ازتکمیل نمودن نمونه چاپی مربوط وپرداخت مالیات مقرر آرم‌مخصوص راکه برنك زرد تهیه شده دریافت و به شیشه اتوموبیل خود الصاق نمایند درضورتیکه دارنده اتوموبیل از پرداخت مالیات‌خودداری نمودهو یاآرم مالیات رابه‌شیشه اتوموبیل الصاق ننمایند متخلف محسوب‌ومشمول پرداخت جرائم مقرره قانونی خواهد بود.

ضمنا بمنظور جلوگیری از هرگونه اشتباه از کلیه پرداخت‌کنندگان تقاضا میشودهنگام‌مراجعه به‌بانك نمونه‌چاپی‌مربوطراباقید نام‌ونام‌خانوادگی وشماره اتوموبیل و سایر مشخصات مندرج در فرم تکمیل فرمایند .اینك نام و نشانی ۲۱ شعبه ممتاز و ارزی بانك ملی‌ایران راکه‌ازدریافت‌وجوه مالیات اتوموبیل‌های شماره‌تهران معاف میباشند بشرح ذیل اعلام وتقاضا میشود پرداخت‌کنندگان مالیات به‌این ۲۱شعبه مراجعه نفرمایند.

نام شعبه	آدرس
۱ـ مرکزی	خیابان فردوسی
۲ـ بازار	خیابان بوذرجمهری مقابل سبزمیدان
۳ـ سعدی	خیابان سعدی جنوبی
٤ـ بوذرجمهری غربی	خیابان بوذرجمهری غربی مقابل سرای‌فردانش
٥ـ چهارم آبان ۱۳٤٦	خیابان کورش کبیر مقابل خیابان تخت‌جمشید
٦ـ حافظ	خیابان سپه چهارراه حسن‌آباد
۷ـ خشایار	خیابان تخت جمشید ، بین روزولت وفرصت
۸ـ خیابان شاهرضا	خیابان شاهرضا نزدیك خیابان بهار
۹ـ دانشگاه	خیابان شاهرضا مقابل سینمادیانا
۱۰ـ دیبا	چهار راه پهلوی‌مقابل سینما پاراموتت
۱۱ـ عارف	انتهای خیابان قزوین دو راهی امامزاده حسن
۱۲ـ فردوسی	خیابان شاهرضا غرب میدان‌فردوسی
۱۳ـ کاشف	تجریش جنب کاشف
١٤ـ کالج	خیابان شاهرضا چهارراه کالج
١٥ـ میدان ۲٥ شهریور	خیابان روزولت میدان ۲٥ شهریور
١٦ـ میدان شهناز	میدان شهناز
١۷ـ میدان ولیعهد	خیابان پهلوی‌میدان ولیعهد
١۸ـ نادری	خیابان شاه بین چهارراه‌یوسف آباد وشیخ‌هادی
١۹ـ نهم آبان	خیابان بلوار الیزابت دوم نزدیك خیابان کاخ
۲۰ـ ملت	اول خیابان ملت
۲۱ـ ویلا	خیابان ویلا

اداره راهنمائی ورانندگی تهران

«گلف‌بار» درخدمت صنایع ایران

بقیه از صفحه ۱۹

شکوه کاری‌را که «گالف‌بار» انجام میدهد درك می‌کنند.

★ خستگی هرگز!

کارکنان «گالف‌بار» با صمیمیت وعلاقه‌ای سرشار، بدلیل آگاهی‌از ارزش‌معنوی خدمتی که برای مردم و وطنشان انجام میدهند ،بدون ذره‌ای احساس خستگی با مشکلات و موانع مبارزه می کنند و تمام آگاهی های‌فنی و تجارب خود را برای سالم وبه موقع رساندن محموله‌به کارمیبرند . «گالف‌بار»همیشه میکوشید‌بهترین‌وسائل‌ممکن وورزیده‌ترین افراد متخصص را در اختیار داشته باشد و از این حیث مفتخر است .

★ پیروزی در سایه ایمان

لوترالخاصه یکی ازهموطنان اقلیت آشوری‌که به کارش عشق میورزد ، معتقد است با اتکا به نیروی ایمان و عشق و علاقه به وطن که ازویژگی های هر ایرانی است ، به سادگی میتوان بر هرمشکلی غلبه کرد . و همین عشق و علاقه به میهن باعث شده استکه «گالف‌بار» بتواند سنگین ترین و حجیم ترین محمولات را ، حتی ازراههای کوهستانی و باریك عبور داده وجود موانع طبیعی ومشکلات عدیده‌ای که بین راه پیش می‌آید نتواند ذره‌ای در اراده ونیروی خدمتگزاران خلل وارد آورد . ما هرخدمتی را که موجب‌رفاه مردم وپیشرفت وطنمان بشود با اشتیاق انجام میدهیم . چرا که‌خودرامتعلق به مردم میدانیم‌واگرامکانات استثنائی حمل ونقل را که در اختیار داریم در جهت پیشرفت و ترقی کشور عزیزمان بکار نگیریم،مسلما ذره‌ای ارزش نخواهد داشت.

★ شکوه همبستگی

حرکت تریلر های طویل صد چرخ ویکصد و هشتاد و شش چرخ‌با محمولات‌سنگین حجیم‌که در بعضی از جاده‌ها بصورت قدم به قدم صورت‌می گیرد ، امری است بسیارمهم مسلما جاده های ایران برای استفاده این نوع ماشین‌آلات بزرك ساخته نشده و در بسیاری موارد که جاده از روی پل‌عبور می‌کند عرض تریلر ها و عدم اطمینان از قدرت تحمل پل ها، مجبور میسازد که تریلر را از جوار پل واز راههای نوعی حرکت دهند . اینجاست که‌مسئولین وزارت راه‌وترابری صمیمانه به کمك می آیند و با علم به اینکه حرکت تریلر ورسیدن محموله قدمی است اساسی‌در جهت رفاه مردم و پیشرفت صنایع ، با احداث راههای فرعی حرکت تریلر ها را ممکن میسازند . وقتی‌تلاش کارکنان شرکت «گلف‌بار» با کوشش صمیمانه مسئولین وزارت‌راه و ترابری‌وماموربن فعال پلیس راه ژاندارمری ، در دل بیابانها و کوهها ،دور از چشم هموطنان و بدون ذره‌ای توقع سپاس درهم می آمیزد ، شکوه همبستگی برادران ایرانی‌مان برای‌نیل به پیشرفت بیشتر و خدمت به مردم شهرها و روستا ها تجلی میکند . این همبستگی ها واز پیروزیهای سال‌های اخیر ایران است .

★ تشکرو سپاسگزاری

از این‌روآقای لوترالخاصه مدیر عامل شرکت حمل و نقل گالف‌بار همکاریهای صمیمانه وزارت راه و ترابری و نیز ماموربن فعال پلیس راه ژاندارمری را می ستاید و پیروزیهای «گالف‌بار» رادر خدمت به مردم و میهن عزیز نتیجه همکاریهای صمیمانه ماموربن وزارت راه وترابری وپلیس راه ژاندارمری میداند وتشکر وسپاسگزاری می‌نماید .

رویداد بزرگ در تاریخ حمل و نقل ایران

شرکت حمل ونقل «گالف بار» وابسته به گروه شرکت های گلف‌اجنسی با یکدستگاه تریلر ۱۸۶ چرخ ، «ری اکتر» ۲۵۲ تنی مجتمع پتروشیمی شیراز را ازبندر خرمشهر حرکت داد وپس از طی دوهزار کیلومتر راههای صعب العبور محموله را سالم درمرودشت به زمین گذاشت وبااین‌اقدام درحقیقت «گالف بار» به یك شاهکار در کار حمل‌ونقل دست زد

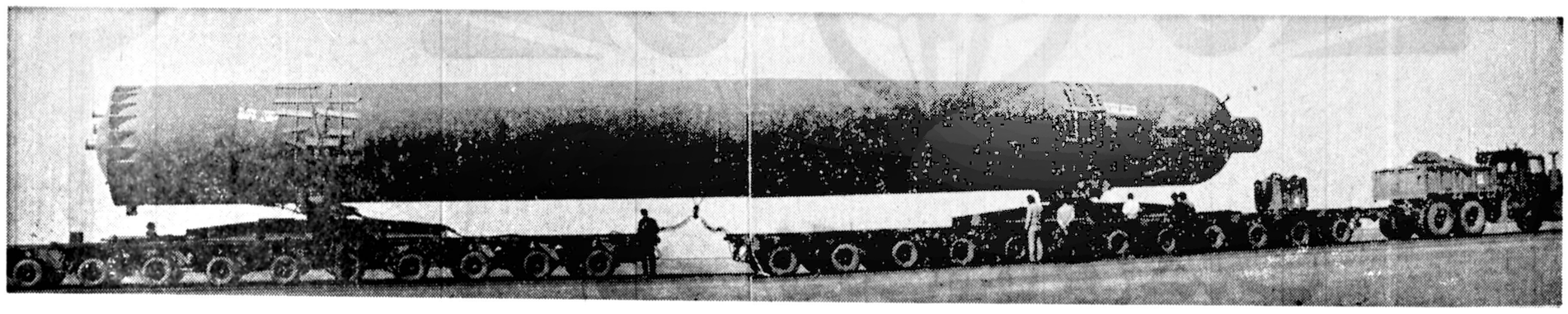

★ این همان‌تریلر غول‌پیکرشرکت «گالف‌بار»است که «ری‌اکتر» عظیم مجتمع پتروشیمی شیراز را باموفقیت از خرمشهر تامرودشت حمل کرد . عبور دادن تریلر۱۸۶ چرخ از جاده خرم‌آباد ـاراك وسایرراههای باریك وصعب‌العبور درتاریخ‌حمل‌ونقل‌ایران‌یك اقدام‌متهورانه‌و استثنائی‌است . این تریلر با کامیونهای کشنده جمعا دارای ۳۱ محور ودویست شانزده‌چرخ می‌باشد وحرکت‌آن‌از پیچ‌وخم جاده‌ها نشانه درایت و کاردانی مسئولین گلف‌باراست‌که هدفی جز خدمت به میهن و هموطنان عزیزدرسرندارند .

شرکت حمل و نقل « گالفبار» وابسته به‌گروه شرکت های گلف اجنسی با حمل سنگین ترین و طویل ترین «ری‌اکتر » مجتمع شیمیائی شیراز با تریلر مخصوص بیست‌ودو محور که دارای یکصد و هشتاد چرخ میباشددر تاریخ‌حمل و نقل ایران بانجام اقدامی بسیار مهم وقابل توجه موفق شد .

«ری‌اکتر» مجتمع شیمیائی شیراز ۲۵۲ تن وزن و۳۲ متر و ۷۰ سانتیمتر طول دارد و قطر آن ۳ متر میباشد

★ اقدام بی سابقه

حمل محموله‌ای بدین عظمت و با ۲۵۲ تن وزن‌درتاریخ حمل و نقل ایران بیسابقه بوده و این اقدام مهم بوسیله یکی از تریلر های غول پیکر بیست و دو محور شرکت‌حمل و نقل « گلفبار» وابسته به گروه شرکت های « گلف ـ اجنسی» صورت گرفته.

این تریلر عظیم که فاصله‌ای حدود دو هزار کیلومتر راه را با کیفیتی مطلوب پیموده دارای یکصد و هشتاد و شش چرخ است و در تمامی مدت حمل « ری‌اکتر» وزارت راه و ترابری و همچنین مامورین پلیس راه ژاندارمری کشور همکاری صمیمانه‌ای معمول داشته‌اند .

★ ۲هزار کیلومتر راه..

در سایه کوشش و تلاش خستگی ناپذیر کارکنان‌شرکت حمل و نقل گالفبار حمل «ری‌اکتر» عظیم مجتمع شیمیائی شیراز از بندر خرمشهر آغاز گردید و پس‌از طی حدودده هزار کیلومتر راه های صعب‌العبور استان های خوزستان لرستان و اصفهان وارد فارس شد .

★ ۷۶ هزار تن ماشین‌آلات

بمنظور عبور تریلر یکصدو هشتاد و شش چرخ،در روی رودخانه «کر» پل فلزی جدیدی‌نصب‌شد که تریلرحامل «ری‌اکتر» با تمام سنگینی و عظمتش با موفقیت از روی پل عبور کرد و به راه خود ادامه داد . هنگام عبور تریلر از روی پل فلزی آقای مهندس جوادی‌قائم مقام رئیس طرح و گسترش ساختمان مجتمع شیمیائی شیراز در این مورد اطلاعاتی در اختیار خبرنگار اطلاعات در شیراز قرارداد.

وی گفت مجتمع شیمیائی شیراز برای افزایش ظرفیت تولید کود های شیمیائی در کشور ، بصورت گسترش کارخانجات موجود در مرودشت ، حدود دو سال پیش فعالیت هائی را آغاز نموده وبرای توسعه این مجتمع که یکی از طرح های بزرگ شرکت ملی صنایع پتروشیمی برای تامین کود های ،آزته» مصرفی کشور میباشد حدودشصت و هفت هزار تن ماشین آلات و وسائل‌از اقصی نقاط دنیا خریداری نموده که از طریق بنادر بوشهرو خرمشهربتدریج وارد و حمل میگردد .

★ عظیم ترین محموله تاریخ حمل‌و نقل‌ایران

آقای مهندس جوادی ضمن‌تشریح‌چگونگی حمل‌محمولات خریداری شده اضافه کرد :

از جمله ماشین آلات خریداری شده برای کارخانه ، سی واحد آن محمولات سنگین و حجیمی بود که امکان حمل آن از مسیر بوشهر به شیراز به علت وجود پل های متعدد و تونل های بین راه میسر نبود ، بدین جهت پس‌از بررسی و مطالعه تسهیلات بندری و امکانات جاده های کشور با راهنمائی و همکاری وزارت راه و ترابری مسیر خرمشهر ـ یزد ـ شیراز برای حمل محمولات سنگین درنظر گرفته شد و انجام این کار از طریق مناقصه به شرکت«گالف بار» محول گردید که شرکت حمل و نقل «گالفبار»آخرین «نگله»از سی«نگله» بار سنگین را که دستگاه تولید اوره میباشد و عظیم ترین و طویل ترین محموله مجتمع است‌با عبور دادن از روی پل فلزی پیش ساخته که در کنار پـل «خان» در روی رودخانه« کر» به طول چهل متر وعرض هفت مترو شصت سانتی‌متر و ظرفیت تحمل چهارصد تـن وزن نصب گردیده ، به کار خود با موفقیت پایان‌داد.

★ محموله ۲۵۲ تنی

حمل « ری‌اکتر» ۲۵۲ تنی با ۳۲متر طول‌از جاده‌های باریک و صعب‌العبور از جمله رویداد های شگرف در کار حمل‌ونقل بودکه شرکت « گالفبار» بابرنامه‌ای منظم‌ومطمئن

•••

وپیش‌بینی های لازم ونیز بهره‌وری از درایت و کاردانی عمیقی که طی سالها فعالیت پرثمر در این زمینه بدست آورده به آن مبادرت ورزید وبه تاریخ حمل ونقل ایران برگی افتخارآمیز افزود . برگی که محتوی‌آن همت ، تلاش وخدمت است از این‌رو با آقای‌لوترالخاصه موسس و مدیرعامل شرکت حمل ونقل «گالف‌بار» گفتگوئی‌ترتیب دادیم که وی ضمن آن ، فعالیت های‌شرکت «گالف‌بار» را در زمینه حمل ونقل بارهای سنگین و مربوط به پروژه های عظیم‌صنعتی‌تشریح کرد. مدیرعامل‌شرکت‌حمل‌ونقل‌گالف‌بار اظهار امیدواری نمود که این شرکت بتواند با حمل بارهای سنگین مربوط به پروژه های صنعتی که موجبات‌پیشرفت ایران را فراهم میسازد ، به صنعت کشورمان خدمت کرده ودراین تلاش بی‌پایان که برای صنعتی شدن کشورمعمول میگردد ، موثر ومفید باشد .

★ فعالیت گسترده مداوم

آقای لوترالخاصه اضافه کرد ، وسائل‌حمل و نقل سنگین شرکت پیوسته در سراسر کشور به کارمشغول بوده و در حال حاضر نیز یکی از بزرگترین مولد های‌برق نیروگاه تبریز بوسیله یکدستگاه تریلر مخصوص و منحصربفرد شرکت ، بنام انقلاب سفید به سوی تبریزدر حرکت می‌باشد.

★ تریلر ۱۸۶ چرخ

وی در مورد‌چگونگی حمل «ری‌اکتر»مجتمع شیمیائی شیراز اظهار داشت ، باتوجه به فوق‌العاده بودن وزن وطول این محموله استثنائی ، شرکت «گالف‌بار»دو دستگاه‌تریلر مخصوص ده محور و۱۲ محور با یکصد و هشتاد و شش چرخ که با دو صفحه گردان و فرمان سیستم هیدرولیك‌و باوزن حدود یکصد تن تهیه دیده و با سه دستگاه کشنده، جمعا بقدرت یك هزار ودویست اسب،محموله را ازخرمشهر تامرودشت حمل‌نموده است .

این محموله عظیم با عبور از مسیر اهواز ـاندیمشك خرم‌آباد ،اراك ، سلفچگان ، مورچه خورت ، نائین ،یزد، سورمق ابرکوه وآباده‌به مرودشت رسیده است .

تریلر حامل «ری‌اکتر» از راههای فرعی که بوسیله وزارت راه و ترابری ایجاد شده و پل فلزی پیش ساخته رودخانه‌کر با دهنه هفت‌متر و شصت سانتی‌متر و نیز راه صعب‌العبور خرم‌آباد و اصولا راههای دشوارفاصله‌خرمشهر تا شیراز از طریق یزد را طی نمود و محموله را که با وزن تریلر جمعا سیصدو هشتاد تن بود ، سالم به مقصد رسانید . این تریلر با احتساب محور های کشنده جمعا دارای ۳۱ محور و دویست وشانزده چرخ است که‌براحتی بار را حرکت میداد .

★ کوشش یك وطن‌پرست

آقای لوترالخاصه که از اقلیت های آشوری ایران است ، در ادامه سخنان خود در مورد انگیزه خدمت و هدفهائی که دربیش‌دارد اظهارداشت : از آغاز فعالیت‌های خود علاقمند به رشته حمل و نقل‌بوده و به تدریج باآینده‌نگری کارخود را در زمینه حمل‌ونقل‌بارهای سنگین‌متمرکز نمودم که خوشبختانه با توسعه روزافزون فعالیت های عمرانی و صنعتی کشور من نیز با فراهم آوردن وسائل وتجهیزات حمل ونقل سنگین امکانات حمل ونقل بارهای سنگین را توسط کادر افراد متخصص ایرانی میسرنموده‌ام وکوشش دارم به‌سهم خوددر پیشرفت هدفهای مقدس‌انقلاب شاه و مردم مانند هر ایرانی وطن‌پرست موثر بوده و نقش کوچکی ایفا نمایم .

★ قدردانی و سپاس

آقای لوترالخاصه در خاتمه سخنانش همکاریها و هم‌گامیهای وزارت راه وترابری و مامورین پلیس راه ژاندارمری کشور را ستود و تاکید نمود که بدون مساعدت وزارت راه و ترابری و پلیس راه حمل این‌بار استثنائی وسایر بارهای مشابه امکان‌پذیر نخواهد بود .

★ صمیمانه متشکریم

بدیهی است اجرای هر پروژه صنعتی که موجبات رفاه مردم و پیشرفت مملکت را فراهم میسازد ،مستلزم کوشش عواملی کارساز ، کاردان‌وموثر است وهمکاریهای وزارت راه وترابری و مامورین پلیس راه ژاندارمری ما را در انجام خدمتی که در جهت رفاه مردم از طریق کوشش در اجرای یك پروژه صنعتی بزرك به عهده گرفته بودیم موفق گردانید و از این حیث صمیمانه متشکریم و برای همه افرادی که ما را درراه خدمت به کشورمان یاری دادند بهروزی آرزو داریم .

«گلف بار» در خدمت صنایع ایران

★تریلر صد چرخ انقلاب سفید مولد برق ۲۰۰ تنی نیروگاه تبریز را بمقصد رسانید.

★ این‌تریلر استثنائی متعلق به‌شرکت حمل‌ونقل گالف‌بار وابسته‌به گروه شرکتهای گلف‌اجنسی است وتوسط مهندسین وزارت راه‌وترابری طرح ریزی شده‌است .

دستاورد های انقلاب‌شاه و مردم‌پیشرفت سریع کشور من را موجب شد و دراین پیسرفت همه جانبه سیستم پوسیده اقتصاد بیمار ایران درهم ریخت‌و دربنیاد های‌تازه و استوار ، شالوده یـك اقتصاد سالم همگانی پایه‌ریزی گردید . همسطح با دگرگونی های مهم،وضع اقتصادی‌مردم نیز با بهره وری از مواهب انقلاب بهبود یافت وموجبات رفاه همه‌ی مردم ایران فراهم گردید .

دگرگونی اقتصادی شگرف دوران سازنده‌انقلاب بتدریج با افزایش میزان‌تقاضا درکلیه جهات همراه بود ومختصر کندی در کار عرضه . راه پیشرفت ایران‌را مسدود می کرد . بدین سبب کلیه‌دستگاه های دولتی‌کـه نوعی‌مستقیما جوابگوی تقاضـای مردم هستند با طرح‌و اجرای‌برنامه های متعدد زمان بندی شده وضعیت کار خود را همسطح باتقاضـای مردم قراردادند.

★ تلاش وطن‌پرستان

در بخش خصوصی نیز با درک مفاهیم انقلاب ، تحرک و تلاشی خستگی ناپذیر آغاز شد و وطن پرستان ایران‌در فرصت ها و موقعیت هـای مناسب میکوشند به وطن و هم میهنانشان خدمت کنند،با مشاهده‌فضای‌مناسب باصمیمیت همه‌ی موجودیت خود را در راه خدمت به مردم به کـار گرفتند .

★ احترام به خواست های مردم

با ایجاددگرگونی اقتصادی در کار حمل‌و نقل کالا کـه هر روز توسعه می یابد نیاز عمیقی به تحول احساس می شد . شرکت حمل و نقل گالفبار وابسته‌به گروه‌شرکت های گلف اجنسی بااحساس مسئولیت در قبال خواست‌ها و نیاز های مردم به گسترش میدان فعالیت و کیفیت خدمتگزاری خود همت‌گماشت و در مدتی کوتاه « گالفبار» در ردیف موسسات بزرگ حمل و نقل‌جهان قرار گرفت.

★ احساس مسئولیت

بدلیل توسعه روزافزون صنعت که کشور به سرعت‌رو به آن پیش میرود ،گسترش میدان عمل شرکت توانیر از طریق‌توسعه کارخانجات‌تولید برق امری است ضروری.چرا که اینک در روستاهای دور افتاده‌مملکت‌نیز ضرورت‌وجود برق احساس میشود . برای حمل به موقع‌مولد های‌بزرگ برق که بدین منظور‌خریداری میشود ، همکاری بخش خصوصی بسیار موثرکار‌ساز است و مسلما بی‌توجهی در انجام کارمیتواند عاملی‌نیز دارنده درراه گسترش‌نیروگاه برق و نیز رفاه مردم باشد. لیکن شرکت حمل و نقل«گالف بار» که خدمت به مردم را سرلوحه کار خود قرار داده با استفاده از کادر ورزیده متخصص و نیروی انسانی کارساز و بهره گیری ازتریلر های‌غول پیکر منحصر بفردبا صمیمیت «توانیر»را در انجام پروژه های عظیم تولید کـه نتیجه آن مستقیما رفاه مردم‌و پیشرفت صنعت را موجب می شود یاری‌می‌دهد وبااحساس مسئولیت شدید ، نهایت سعی خود را در اینکار مبـذول میدارد .

★ خدمت به هموطنان

شرکت حمل‌و نقل گالفبار با حمل کالا های حجیم و بسیارسنگین‌درتاریخ‌حمل و نقل ایران به‌انجام‌خدمات استثنائی موفق شده و همسطح و همطراز با بهترین‌و بزرگترین شرکت های حمل و نقل دنیا، در شبکه‌ای وسیع امکانات استثنائی و منحصر بفردخود را در خدمت هموطنان و پیشرفت مملکت‌قرار داده‌است.

★ خدمات استثنائی و ارزنده

در کشوری که از یک‌اقتصاد سالم و بارور برخورداراست موسسات حمل و نقل نقش سازنده و مهمی را به عهده دارند . لیکن تا چند سال‌قبل مردم کمتر به اهمیت کـار موسسات حمل و نقل آگاه بودند . در این زمان افرادی چون لوترالخاصه مدیر عامل شرکت حمل و نقل « گالفبار» بدلیل آگاهی وسیع به حرفه و تخصص‌شغلی‌خود‌از کمبود ها رنج میبردند و درصدد بودند به وضع اسف بـار وبسیار ابتدائی حمل و نقل پایان داده و یک سیستم‌مدرن مجهز با کادر ورزیده و آگاه جایگزین آن سازند تا ازاین طریق خدمت به مردم میسرو ممکن گردد .

پس از انقلاب شاه ومردم و ایجاد فضای مناسب ،مدیر عامل « گالف بار» نه تنها بـا تدارک‌وسائل لازم‌شرکت«گالف بار»رادرحد بزرگترین‌و مجهز ترین موسسات حمل و نقل دنیا قرار داد ، بلکه در مدتی کوتاه‌این‌شرکت خدماتی‌شایان و در خور توجه انجام داد که موردتوجه‌مردم قرارگرفت و شـید «گالف‌بار» از این‌طریق اهمیت حمل‌و نقل رادرکشوری که با سرعت پیشرفت میکند برای مردم عریان کرد.

★ مولد برق ۲۰۰ تنی

علاوه بر حمل «ری‌اکتر» ۲۵۲ تنی مجتمع پتروشیمی شیراز از بندر خرمشهر بـه مرودشت در یک ماه اخیر ، حمل‌محموله‌مولدبرق دویست تنی نیروگاه تبریز نیز ازجمله اقدامات مهم شرکت گالف بـار میباشد .حمل این دومحموله از راه هائی که بهیچ‌وجه مناسب اینکار ساخته نشده در نوع خود یک شاهکار محسوب میشود و عمـلا نتیجه وجود تریلر های عظیم و استثنائی و کار دانی و درایت گردانندگان این شرکت حمل و نقل بزرگ است.

★ ۱۷۰۰ کیلومتر راه

محموله مولد برق دویست تنی نیروگاه تبریز بوسط یک دستگاه تریلر عظیم و استثنائی بـا طـی مسافتی در حدود یکهزار و هفتصد کیلومتر راه از خرمشهر بـه تبریز حمل و سالم به مقصد رسانیده شد .

★ تریلر صد چرخ

برای حمل مولد برق عظیم و سنگین نیروگاه تبریز بـه ظرفیت ۲۸۰ مگاوات که در خدمت‌برق‌بهم پیوسته‌سراسری کشور خواهد بود ، از تریلر صد چرخ استفاده شد. «گالف بار» با این اقدام در راه‌تامین برق و پیشرفت‌صنعت‌و آبادانی آذربایجان و همچنین تامین رفاه‌هموطنان عزیزآذربایجانی خدمتی ارزنده‌و درخور توجه انجام داد. زیرا بانصب‌و بهره گیری از این مولد برق که در نوع خود بی‌نظیر میباشد ، نیروی برق مصرفی اکثر شهر ها و روستاهای آذربایجان که قریب پنج‌میلیون نفرجمعیت دارند تامین خواهد شد .

★ مردی وطن پرست‌و خدمتگزار

برای آگاهی از خصوصیات فنی تریلر صد چرخ‌و استثنائی شرکت گالفبار با آقای لوتر‌الخاصه دراین‌مورد گفتگوئی ترتیب دادیم . وی که ازاقلیت های آشوری‌وطنمان ومردی خدمتگزار و دوستدار مـردم است ، اظهار داشت :تریلری که مولد برق نیروگاه تبریزرا به مقصد رسانید با بیست «اکسل» منفرده و صد چرخ با دو صفحـه گردان و فرمان هیدرولیکدر نوع‌خود بی‌نظیر و استثنائی است.این تریلر ۳۷ متر طول ، ۵ متر عرض دارد و دارای ۸۴ تن وزن میباشد و قادر است به راحتی ۲۵۰تن‌بار را حمل کند .

★ تریلری که مایه افتخاراست

ساختمان تریلر استثنائی «گالف‌بار» که به یمن‌برکات ومواهب سازنده انقلاب شاه ومردم ، بنام انقلاب سفید نامگذاری شده کاملا تازه و باتریلر های موجود در کشور بسیار متفاوت است . ایـن تریلربا یکدستگاه کامیون‌ده چرخ به قدرت ۴۰۰ اسب کشیده میشود .

آقای لوترالخاصه در مورد تریلر و خصوصیات ویژگی های فنی تریلر انقلاب سفید توضیحات مفصلی داد واضافه کرداین تریلر یکی ازپدیده های صنعتی ایران‌ومایه‌افتخار هر ایرانی است . چرا کـه تریلرتوسط مهندسین‌ورزیده وزارت‌راه وترابری مخصوص جاده های ایران طرح‌ریزی گردیده است تریلر انقلاب سفیدتابحال بارهاموردااستفاده برای حمل محمولات‌استثنائی مملکت قرار گرفته که می توان محمولات نیروگاه برق شهریار و نیروگاه برق فرح آباد را نام برد و مولد عظیم نیروگاه برق تبریز نیز یکی دیگر از افتخارات حمل آپن تریلر استثنائی است .

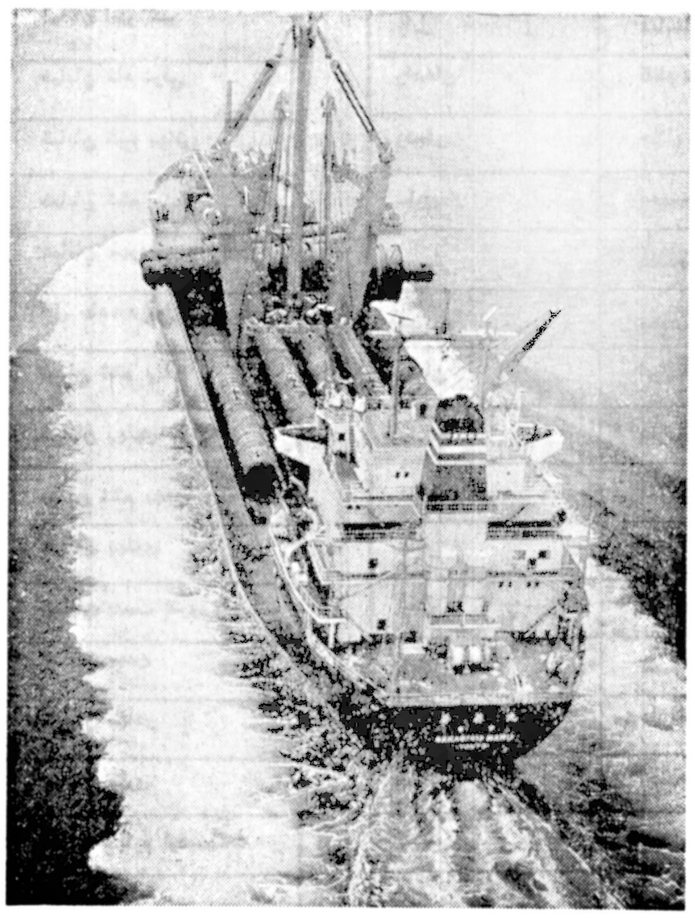

یکی‌از کشتی های‌اقیانوس پیمای خطوط کشتیرانی ان‌ـ وای ـك ژاپن که بنمایندگی شرکت گلف‌اجنسی مولـد برق ۲۰۰ تنی نیروگاه‌تبریز را از ژاپن به بندر خرمشهر حمل کرد و باجرثقیل ۵۰۰ تنی محموله را روی تریلر صد چرخ شرکت حمل ونقل «گالف‌بار» بارگیری نمود .

★ از خرمشهر تاتبریز

آقای لوترالخاصه اضافه کرد مولد عظیم نیروگاه شرکت توانیر آذربایجان با یکی از کشتی های اقیانوس پیمای خط کشتیرانی ان ـ وای‌ـك‌تحت نمایندگی‌شرکت گلف‌اجنسی ازژاپن به‌بندر خرمشهر حمل و با جرثقیل ۵۰۰ تنی مجهز کشتی ، روی تریلر یکصد چرخ شرکت «گالف‌بار»به مقصد تبریـز بارگیری گردیده است این تریلر پس از عبور ازاهواز ، اندیمشك ، خرم‌آباد ،همدان، بیجار ، تکاب و میاندوآب که دارای راههای صعب‌العبور و کوهستانی می باشند و نیـز استفاده از ۳۴ رشته راه‌فرعی که توسط وزارت‌راه وترابری درجوار پل های بزرك احداث شده ، محموله را سالم به تبریز حمل نموده و تحویل داده است .

★ بدون ایمان ممکن نسیت

شایدبرای آنهائیکه‌ازخبر حمل محموله مولد برق و یا «ری‌اکتر» مجتمع شیمیائـی شیراز آگاه میشوند موضوع ساده به‌نظر آید . ولی در مسیر حرکت تریلرهای‌طویل و غول‌پیکر با آن محمولات حجیم و سنگین ، مشکلات و موانع طبیعی بسیاری وجود دارد که عبور از آنها بـه آگاهی وسیع فنی و تلاش و کوشش‌و افرنیازداردکه‌بدون ایمان به خدمتی که انجام‌می شود ، ممکن نیست .

عبور دادن تریلر ۳۷متری ازپیچ‌وخم‌راههای‌صعب‌العبور وخاکی و یا راههائی مانند فاصله بین همدان‌و میاندوآب بسیار مشکل و دارای اهمیت بسیار است و اشخاصی که به این کار آگاهند عظمت و

بقیه در صفحه ۱۸

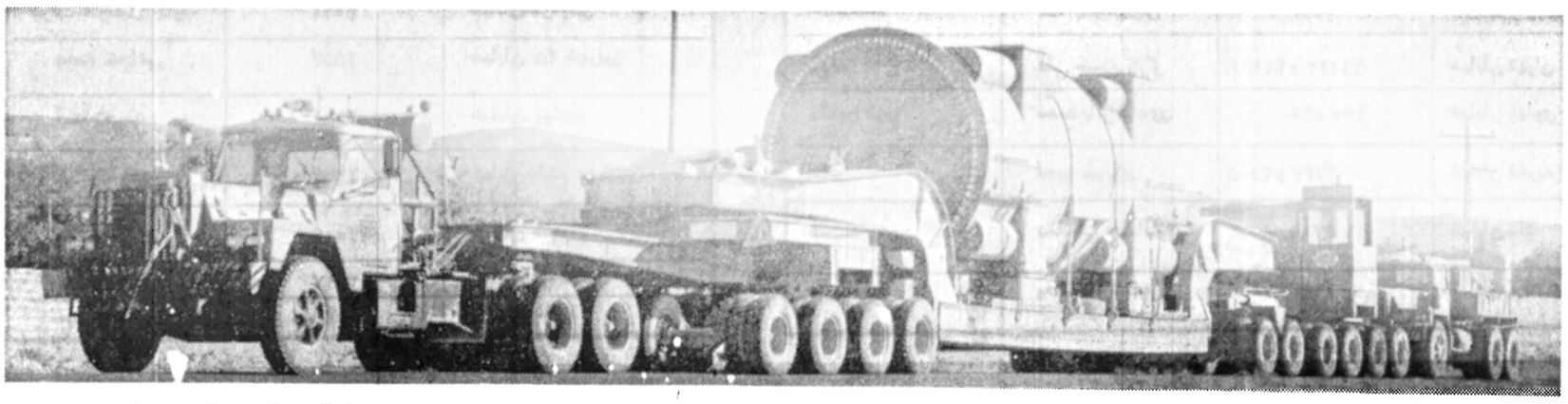

تریلر صد چرخ انقلاب سفید که مولد برق ۲۰۰تنی نیروگاه تبریز را از بندر خرمشهر تا تبریز حمل نمود وپس از عبور از راههای کوهستانی صعب‌العبورمحموله را سالم و بموقع به مقصد رسانید .

اطلاعیه شرکت سهامی جیپ

بدینوسیله نمایندگان و تعمیرگاههای مجاز وابسته به شرکت سهامی جیپ در تهران و شهرستانها که مسئول توزیع و فروش انواع اتومبیلهای جیپ ساخت ایران ولوازم یدکی می باشند معرفی نموده و بعموم دارندگان اتومبیلهای مذکور توصیه می شود که برای تهیه و خرید لوازم یدکی اصلی به مراکز زیر مراجعه نمایند.

تهران

نام تعمیرگاه	شماره	نام نماینده تعمیرگاه	شماره تلفن	آدرس تعمیرگاه
تعمیرگاه اتوکرملو	۱	آقای نصرالله کرملو	۷۵۹۰۰۰	جاده قدیم شمیران نبش بهار شیراز
تعمیرگاه منیریه	۲	آقای ابراهیم فرهت‌نیا	۵۳۲۴۶۲	تقاطع سی متری باغشاه خیابان منیریه
تعمیرگاه پارس سرویس	۳	آقای علی ساری زاده	۹۵۵۹۵۲ ۹۵۵۹۵۱	خیابان سلسبیل ، چهار راه وثوق
تعمیرگاه نجاتیان	۴	آقای محمد ابراهیم نجاتیان	۵۴۱۱۳۵	انتهای نواب جنوبی نرسیده به خیابان قزوین
تعمیرگاه صباغچی	۵	آقای محمد صادق صباغچی	۳۴۶۴۹۴	فرح آباد ژاله شکوفه خیابان جابری
تعمیرگاه مجید	۶	آقای مجید صدفی	۷۳۳۰۷۹ ۷۳۲۱۳۲	تهران نو ایستگاه پمپ بنزین قاسم آباد

شهرستان ها

نام شهرستان	نام نماینده	شماره تلفن	آدرس تعمیرگاه در شهرستان
ابهر	ابراهیم نظری	ـ	خیابان زنجان
اراک	محمد تقی مسعودی	۲۲۱۹۲	خیابان امیر کبیر
اردبیل	هدایت‌حسین‌وندجاهد	۶۰۳۳ ـ ۲۳۵۴ ـ ۲۳۵۵	خیابان شاه شرقی
اصفهان	اتو اصفهان کو	۳۰۲۰۵	خیابان شیخ بهائی
الیگودرز	یدالله صادقی	ـ	خیابان ششم بهمن
آمل	محمد رضا رجائی	۳۱۳۹ و ۳۱۴۳	خیابان شهرداری وکاخ
اندیمشک	ایرج محمدیان	۲۲۱۸	اول جاده دزفول
اهواز	محمد علی قمشی	۲۴۶۶۶ و ۲۳۲۱۴	میدان ششم بهمن
ایرانشهر	علی ضیاء	۴۸۸۶	خیابان پهلوی
بابل	احمد شرافتی	۲۲۵۸	میدان ششم بهمن
بجنورد	اسماعیل تقی زاده	۲۱۳۶	خیابان پهلوی
بروجرد	پرویز قویدل	۳۹۸۲	خیابان بیست متری فرح
بم	حسن ببران	ـ	خیابان بهمن
بندر عباس	حسن لیاقت	۲۱۰۶	خیابان بهادر
بهشهر	برادران جبروتی	۱۷۸	خیابان ساری
تبریز	بیوک دسترنج آزادی	۴۱۷۹۰	میدان چهارم اردیبهشت
تربت حیدریه	احمد ثباتی	ـ	خیابان ششم بهمن
جیرفت	ضیاء الله سیاح	۲۶۸	خیابان پهلوی میدان ششم بهمن
چالوس	احمد طاهائی	۲۱۶۲	خیابان پهلوی
خرمشهر	شرکت اتومبیل جنوب	۵۰۱۱	خیابان فردوسی
خرم آباد	محمد شجاعی	۲۵۵۷	خیابان ۲۵ شهریور
خوی	اسد تنومند	۳۱۸۶	خیابان پهلوی
دزفول	غلامرضا قلمبر	۲۷۴۴	خیابان ششم بهمن
رشت	شرکت آلبوک	۲۳۰۰۶	خیابان شاهپور
رضائیه	محمد مشرفی	۴۵۲۷	خیابان فرودگاه
رفسنجان	مهدی سعیدی	۲۱۲۶	خیابان شاه

نام شهرستان	نام نماینده	شماره تلفن	آدرس تعمیرگاه در شهرستان
رودسر	رحمت الله رضا زاده	ـ	خیابان رضا شاه کبیر
زابل	عباسعلی خراشادی	۸۷۰	خیابان فردوسی
زاهدان	کاظم سلمانزاده	۲۳۱۵	خیابان پهلوی
زنجان	جلال ناصری	۸۹۳۸ و ۸۹۳۷	خیابان پهلوی چهار راه امیر کبیر
ساری	رجب رابط	۲۷۴۹ ـ ۳۷۵۶	خیابان ششم بهمن
سبزوار	غلامحسین جانثار	۳۳۱۴	خیابان پهلوی
سیرجان	محمد نشاط	ـ	سه راه علی عوض
سمنان	ابوالقاسم مظلوم حسینی	۲۴۶۹	خیابان شیروخورشید
سنندج	عارف آهنی کمانگر	۲۱۹۴ ـ ۳۲۰۳	خیابان ولیعهد
شاهرود	احمد نخعی	۲۷۱۸	خیابان تهران جنب فلکه
شاهی	اسدالله مرادی	ـ	خیابان ساری
شیراز	نصرالله حریت	۲۴۷۴۶	خیابان بلوار پیر نیا
قزوین	محمد علی یزدیفر	۳۲۴۳	خیابان شاه
قم	علی اصغراسدی‌ازبابی	۳۲۳۲	خیابان پهلوی
کاشان	احمد مجلسی	۲۴۹۲	خیابان افضل
کازرون	سید جواد زهرائی	ـ	اول جاده برازجان
کرمان	محمد مهدی عقابیان	۴۴۰۰ و ۴۴۲۴	خیابان محمد رضا شاه
کرمانشاه	احمد قبائیان	۳۶۲۹ و ۳۸۸۶	خیابان سنجابی
گرگان	احمد کتابچی	۴۱۹۱ و ۴۳۶۵	خیابان گنبد
گنبد	عبد محمد روحی	۴۴۰۳	خیابان پهلوی
مشهد	علی حسین کارگر	۴۱۱۶۶ و ۴۱۱۶۷	خیابان تهران
مشگین شهر	محمد باقر نژادی	۹۰ و ۱۰۰	خیابان پهلوی
ملایر	مجید ظهیری	۲۵۰۵ و ۲۷۳۷	خیابان فخریه
همدان	نجاتعلی اعتماد پور	۳۷۰۵	خیابان شاه
یزد	یحیی ذکائی	۴۱۸۴	خیابان گرگان

براساس برنامه های عمرانی ششم و هفتم

۶۰۰ میلیارد دلار دولت و بخش خصوصی سرمایه‌گذاری میکنند

درآمد سرانه از ۲ هزار دلار به ۴ هزار دلار بالغ می شود

حجم سرمایه گذاری دولت و بخش خصوصی در ده سال آینده نزدیک به ۶۰۰ میلیارد دلار پیش بینی شده است.

همچنین در طول این مدت تمام سرمایه گذاری های دولت به طرحهای زیر بنائی و صنایع اساسی اختصاص خواهد داشت.

بعلاوه با این سرمایه گذاری درآمد سرانه از حدود ۲ هزار و ۲۰۰ دلار به بیش از ۴ هزار دلار خواهد رسید.

براساس برنامه های عمرانی ششم و هفتم کشور که هم اکنون در سازمان برنامه و بودجه در دست بررسی است اعتبارات عمرانی این برنامه ها که اجرای آن ۱۰ سال بطول می انجامد به طرحهای مربوط به تولید فولاد، انرژی برق، ارتباطات، مخابرات آموزش، بهداشت و رفاه اجتماعی تخصیص می یابد و کارشناسان برنامه ریز مصرف اعتبارات را برای مصارف فوق مورد تاکید قرار داده‌اند.

کار برنامه ریزی ۲ برنامه عمرانی اتی از مدتی پیش با توجه به دیدگاه های تازه دولت در سازمان برنامه و بودجه در دست بررسی است اعتبارات عمرانی این برنامه ها که اجرای آن ۱۰ سال بطول می انجامد به طرحهای مربوط به تولید فولاد، انرژی برق، ارتباطات، مخابرات آموزش، بهداشت و رفاه اجتماعی تخصیص می یابد و کارشناسان برنامه ریز مصرف اعتبارات را برای مصارف فوق مورد تاکید قرار داده‌اند.

برنامه های کوتاه مدت در طول یک سال و حداکثر پنجساله بمورد اجراء در می آید و طرحهائی که با برنامه ریزی بلند مدت ۲۵ ساله پیش بینی شده هدفهای آن در طول این برنامه ادامه می یابد.

یک مقام مطلع در این مورد توضیح داد طرح کلی برنامه عمرانی ششم که زمان اجرای آن پنجساله و از ۲۵۳۸ تا ۲۵۴۳ خواهد بود طی نیمه اول سال جاری آماده میشود. برای تهیه این طرح تا کنون مدل های مختلفی از جهت رشد اقتصادی و حجم سرمایه گذاری تدوین گردیده است که هریک از این مدل ها دارای مشخصات خاصی هستند.

مدل های برنامه ششم در ظرف یک ماه آینده مورد بررسی نهائی قرار میگیرد تا یکی از آنها مورد تصویب واقع شود.

برنامه ششم نخست در شورای اقتصاد مطرح میگردد و سپس خط مشی و هدفهای این برنامه اعلام خواهد گردید.

پول و بانک

۹۳/۵ میلیون دلار وام برای ۷ کشور

واشینگتن - آسوشیتدپرس دوجونز بانک جهانی و سازمان عمران بین المللی که وابسته به آن است مبلغ ۹۳/۵ میلیون دلار وام به هفت کشور اختصاص دادند.

وام های سازمان عمران بین المللی شامل ۳۴/۵ میلیون دلار به برمه جهت کمک به تولید برنج - کتف و سایر محصولات کشاورزی از طریق احیاء اراضی، آبیاری و طرحهای کنترل مواد غذائی می باشد.

سازمان مذکور وام های دیگری به ارزش ۱۶/۵ میلیون دلار به افغانستان برای ایجاد تسهیلات تامین آب اشامیدنی در منطقه کابل ۱۰ میلیون دلار به جمهوری عربی یمن برای ایجاد خطوط فشار قوی و تسهیلات وابسته به آن ۵/۵ میلیون دلار برای ایجاد یک اسکله بارگیری کشتی های نفتکش در بندرگاه مگادیشو اعطاء کرده است.

بانک جهانی نیز مبلغ ۱۷ میلیون دلار برای اجرای طرح کنترل جمعیت به کشور مالزی، ۷ میلیون دلار برای کمک به ایجاد یک طرح کوچک صنعتی به جامائیکا و ۳ میلیون دلار هم برای اجرای یک طرح صنعتی دیگر به کشور مالاوی وام داده است.

وام های سازمان عمران بین المللی بدون بهره بوده و بهره سالانه وامهای بانک جهانی ۷/۵ درصد است.

بورس

در بورس تهران ۴۴۸/۲۵ میلیون ریال معامله شد

بر اساس گزارش سازمان بورس تهران، دیروز در سازمان مذکور که یکی از روز های پر رونق بورس تهران بوده است مبلغ ۴۴۸/۲۵ میلیون ریال اوراق بهادار بشرح زیر مورد معامله قرار گرفت:

سهام بانکها و شرکتها ۴۱/۳۳ میلیون ریال، اوراق قرضه دولتی ۴/۳۷ میلیون ریال و اوراق گسترش مالکیت ۴۰۲/۰۴ میلیون ریال

در روز مذکور نوسان نرخ سهام نیز زیاد بود و این تغییرات بشرح زیر انجام گرفت: نرخ سهام بانک بین المللی ایران ۱۰۰ ریال - صنایع فلزی ایران ۱۰ ریال - کارتن سازی ایران ۵۰ ریال - صنایع بهشهر ۱۰ ریال - نساجی مازندران ۱۰ ریال وقند کرمانشاه ۵۰ ریال افزایش و نرخ سهام پارس الکتریک ۶۹۵ ریال - دو چرخه و موتور سیکلت سازی ایران ۳۰ ریال و سیمان تهران ۱۰۰ ریال کاهش یافت.

محصول گندم ترکیه بمرز ۱۷ میلیون تن می رسد

انکارا - اسوشیتدپرس دوجونز - انتظار میرود محصول گندم امسال ترکیه به ۱۷ میلیون تن بالغ شود.

طبق گزارش مقامات وزارت کشاورزی ترکیه براثر برداشت سال جاری علاوه برذخائر گندم که درگذشته وجود داشت این کشور می تواند درسال ۱۹۷۸ درحدود ۳/۷ میلیون تن گندم صادر نماید.

مقامات دولت ترکیه برآورد می نمایند که ۹/۶ میلیون تن محصول گندم سال جاری این کشور برای مصرف داخلی ۳ میلیون تن برای صادرات و باقیمانده جهت تخم افشانی و ذخائر اضطراری تخصیص یابد.

هم اکنون دولت ترکیه با دولت های رومانی - ایران - تونس - اردن - لهستان - لیبی - پاکستان - المان فدرال و عراق قراردادهائی جهت صادرات ۸۷۶ هزارتن گندم منعقد کرده است. منابع مذکور می افزایند دولت ترکیه همچنین درنظر دارد مقداری گندم به شوروی صادر کند.

مقامات وزارت کشاورزی می گویند درصورتیکه ترکیه بتواند به اندازه میزان تخمینی گندم صادر کند طی سال جاری ۵۰۰ میلیون دلار ازاین بابت عایدی بدست خواهد آورد.

نیازمندیهای اقتصادی

نوع ارز	نرخ خرید	نرخ فروش
یک دلار امریکا	۷۰/۳۵	۷۰/۶۰
یک دلار کانادا	۶۲/۷۰	۶۲/۹۵
یک دلار استرالیا	۸۱	۸۱/۳۵
یک لیره انگلیس	۱۳۲/۸۰	۱۳۴/۴۰
یک مارک آلمان غربی	۳۴/۳۰	۳۴/۶۵
یک فرانک سوئیس	۳۸/۹۰	۳۹/۲۵
یک فرانک فرانسه	۱۵/۸۰	۱۶
یکصد فرانک بلژیک	۲۱۷/۴۰	۲۱۹/۴۰
یکصد لیر ایتالیا	۸/۲۵	۸/۴۰
یک فلورن هلند	۳۱/۷۰	۳۲/۰۵
یک کورن سوئد	۱۵/۴۵	۱۵/۶۵
یک کورن نروژ	۱۳	۱۳/۱۵
یک کورن دانمارک	۱۲/۵۵	۱۲/۷۰
یک شلینگ اتریش	۴/۷۰	۴/۸۰
یکصد ین ژاپن	۳۴/۸۰	۳۵/۱۵
یکصد روپیه هندوستان	۸۶۰	۸۸۰
یک دینار کویت	۲۵۶/۵۰	۲۶۰
یک دینار عراق	۲۳۹	۲۴۱/۵۰
یک دینار بحرین	۱۸۰/۵۰	۱۸۵/۵۰
یک ریال سعودی	۲۰/۲۰	۲۰/۷۰
یک درهم امارات‌عربی متحده	۱۷/۹۵	۱۸/۸۵

شرکتهای جدیدالتاسیس

نام شرکت	موضوع	موسسین ومدیران
تانیر	اجرای پروژه های خطوط انتقال نیرو	جواد ژاله دوست ثانی
هیرالکو	واردات لوازم خانگی	مرتضی خندان
اوفچینه کالا برزه اس. پ.ا	سرویس ماشین آلات صنعتی	جوزیه کالا برزه
تهران توکل	واردات و صادرات کالاهای مجاز	محمد جعفرتوسل باقری
اف. ان. اس	تاسیساتی و مکانیکی	پرویز افتخار
چشلان	راه و ساختمان	احمد محسنی
ماهینکار	واردات اتومبیل	مسعود تفضلی
قیوم	ماشین آلات بافندگی	علی قیومی
ایران گیاه	کارخانه تولید کودهای شیمیایی	سوسن امیر طهماسب
سیمان بلوک	تهیه سیمان بلوکی و مصالح ساختمانی	فتح اله حاجیلو
ویزیتاژ	ویزیتوری و حق العمل کاری	اسمعیل صفائی فرد
پیراپلوشن	امور بازرگانی مجاز	علی اکبر فلاحی فرقانی
فلک بلند	بازرگانی و ساختمانی	محمدعلی ملک بلند
دکوسمرا	انجام امور بازرگانی مجاز	علی محمد قاسمی
دیفلکت	راهسازی و ساختمان	محمد شیرزادی
منیرام	صادرات و واردات کالاهای مجاز	کیخسرو امامی
سیاساکورا	انجام پروژه شیرین کردن آب	شونسوکی ایتو
گی ونگ	اهسازی و ساختمانی	رسول مروت زاده

معاملات سهام شرکت ها

نام شرکت	تعداد سهام معامله شده	قیمت اسمی	قیمت دیروز
بانک بین المللی ایران	۲۷۲	۱۰۰۰۰	۱۸۷۵۰
صنایع فلزی ایران	۴۰۰۰	۱۰۰۰	۲۷۸۰
توسعه صنعتی و معدنی	۳۲۶۰	۱۰۰۰	۱۵۳۰
کارتن سازی ایران	۲۵۰	۱۰۰۰	۵۳۵۱
ایران ناسیونال	۱۲۰۹	۱۰۰۰	۳۹۰۰
توسعه صنایع بهشهر	۵۱۲	۱۰۰۰	۲۱۵۰
سرمایه گذاری ملی	۵۰۰	۱۰۰۰	۱۰۳۰
تولید و تصفیه روغن نساجی مازندران	۳۰۰	۱۰۰۰	۳۲۷۱
سرمایه گذاری بانکها	۳۹۰۵	۱۰۰۰	۱۷۳۰
پارس الکتریک بدون سود	۵۳	۱۰۰۰	۱۰۰۰
سیمان صوفیان بدون سود	۲۳	۱۰۰۰	۲۵۰۰
سیمان تهران بدون سود	۱۵	۱۰۰۰	۱۵۰۰۰
دوچرخه وموتورسیکلت سازی	۱۰۰	۱۰۰۰	۱۷۰۰
قند کرمانشاه	۴۳	۱۰۰۰	۲۰۸۰
	۳۴۰	۵۰۰۰	۹۶۰۰

کشاورزی

بعقیده کارشناسان مبارزه با آفات نخیلات

خرمای فارس مرغوبتر می شود

عملیات مبارزه با آفات و بیماریهای گیاهی و مبارزه با آفات باغها و درختان مرکبات و مزارع در استان فارس در سطح وسیعی بموقع اجرا گذاشته شد.

وزارت کشاورزی و عمران روستایی اعلام کرد که یک مبارزه بدوی وسیع با آفات ۴۰۰ هزار اصله درختان نخل استان فارس بعمل آمده است.

کارشناسان اعلام کردند که با مبارزه‌ای که با آفات نخیل انجام گرفته، پیش بینی میشود که محصول سال جاری خرما در منطقه مذکور بخصوص در اطراف شیراز نیز از سالهای گذشته بیشتر گردد.

وزارت کشاورزی اعلام کرد که علاوه براین، با آفات لیسه سیب و کرم زردآلو نیز در روی ۴۰ هزار اصله درخت میوه انجام گرفت و از طرفی مبارزه وسیعی با سن غلات در ششهزار هکتار اراضی منطقه فارس بعمل آمده است و علاوه براین در دو هکتار از اراضی نیز با ملخ مراکشی مبارزه شده است و در ۲۵۰ هزار هکتار نیز مبارزه با آفات محصولات زراعی و ۴ هزار و ۸۲۷ هکتار با موش صحرایی مبارزه شده است.

معاملات اوراق قرضه

نوع ورقه	تاریخ صدور	نرخ بهره (درصد)	نرخ بازده (درصد)	نرخ معامله
قرضه دولتی				
۵ ساله	۳۴/۲/۶	۱۰	۱۰	۹۹۹۷
۷ ساله	۳۴/۲/۶	۱۰	۱۱	۹۸۴۶
۷ ساله	۳۰/۵/۱۵	۹	۸/۷۰	۱۰۰۰۰
قرضه گسترش				
۵ ساله	۳۵/۱۲/۲۹	۱۰	۱۰/۹۰	۹۷۳۱
۵ ساله	۳۶/۲/۱	۱۰	۱۰/۹۰	۹۷۲۶
۵ ساله	۳۶/۱۲/۱	۱۰	۱۰/۹۰	۹۶۸۰
۵ ساله	۳۶/۱۰/۱	۱۰	۱۰/۹۰	۹۶۸۰
۵ ساله	۳۶/۹/۱	۱۰	۱۰/۸۹	۹۶۹۶
۵ ساله	۳۶/۸/۱	۱۰	۱۰/۸۹	۹۷۰۰
۵ ساله	۳۶/۷/۱	۱۰	۱۰/۸۹	۹۷۰۵

ژاندارمری کشور شاهنشاهی هنگ ژاندارمری ماکو

آگهی مناقصه گوشت گوسفند - نوبت دوم - شماره ۲

هنگ ژاندارمری ماکو یک قلم گوشت گوسفند مورد نیاز یکساله خود را از طریق مناقصه خریداری مینماید.

پیشنهاد دهندگان میتوانند با مراجعه به پشتیبانی هنگ ماکو و دریافت برگ شرایط و مشخصات و سایر نمونه‌های مورد معامله پیشنهاد خود را طبق مفاد مندرج در برگ شرایط معامله تنظیم و تا ساعت ۹ روز ۲۵۳۷/۵/۲۲ بمرکز پیام هنگ ژاندارمری ماکو تسلیم نمایند.

هنگ ژاندارمری ماکو

آ ـ ۲۴۳۸

آگهی

(حراج)

اداره حسابداری اختصاصی یکدستگاه اتومبیل مرسدس بنز ۱۹۰ مدل ۱۹۶۴ سفارشی که از هر جهت مرتب و نو میباشد از طریق حراج بفروش میرساند داوطلبین میتوانند برای شرکت در حراج و خرید اتومبیل مذکور ساعت ۱۰ صبح روز شنبه ۳۱ تیر ماه جاری به اداره حسابداری اختصاصی واقع در خیابان پاستور مراجعه فرمایند.

اداره حسابداری اختصاصی

۱ ـ ۹۷۰۲

مدرسه بین‌المللی کورش کبیر اصفهان

برای سال اول دبیرستان نظری و فقط برای ٤ کلاس ازروز شنبه ۲٤ تیرتایکشنبه‌یکم مرداد در اصفهان خیابان کاخ سعادت‌آباد شماره ۲۹ ثبت نام میکند.

برای کسب اطلاعات بیشتر درتهران باتلفن ۷٦۳۱٦٤ و دراصفهان با تلفنهای ٤٤۰٦۷ و ٤٤۰٦۸ تماس حاصل فرمایند.

کشتیرانی ملی آریا

(سهامی عام)

قابل توجه بازرگانان و تجار محترم

کشتی آریا داد سفر ۳۱ دارای (جرثقیل ۵۰ تن) از خرمشهر بمقصد جده و دمام (عربستان سعودی) بمبئی و سوئزبار صادراتی می‌پذیرد.

تاریخ ورود به خرمشهر ۱۰ مرداد

تاریخ حرکت از خرمشهر ۱۳ مرداد

خواهشمند است در این مورد با کشتیرانی ملی آریا تهران تلفن ۵ـ۸۳۳۰۶۱ و شعبه این کشتیرانی در خرمشهر تلفن ۴۷۴۱ تماس بگیرید.

کشتیرانی ملی آریا

۱ ـ ۹۸۱۰

آگهی انتخاب رزیدنت جراحی ارتوپدی

بیمارستان توان بخشی شفا یحیائیان و بخشهای ارتوپدی وابسته برای سال تحصیلی ۳۷ـ۳۸ تعداد هشت نفر دستیار مقیم برای رشته تخصصی جراحی ارتوپدی که دارای شرایط زیر باشند:

۱: دکتری پزشکی

۲: معافیت از خدمت نظام.

۳: آشنائی بزبان انگلیسی.

۴: پروانه طبابت.

۵: حداکثر سن ۳۰ سال.

از طریق مسابقه کتبی و شفاهی انتخاب مینماید دوره تخصصی ارتوپدی چهار سال میباشد و فارغ التحصیلان بعد از دوره مربوطه و گذراندن امتحانات تخصصی باخذ درجه تخصصی ارتوپدی از طرف وزارت علوم و آموزش عالی نائل خواهند شد واجدین شرایط میتوانند حداکثر تا آخر وقت اداری روز چهارشنبه ۳۷/۶/۱ مدارک خود را (فتوکپی دیپلم پزشکی، فتوکپی معافیت از خدمت فتوکپی پروانه طبابت، فتوکپی شناسنامه، سه قطعه عکس و رسید بانکی بمبلغ ۴۰۰۰/- ریال که بحساب جاری شماره ۱۹۰۰۱ بیمارستان نزد بانک رفاه کارگران باجه شفا واریز شده باشد) بدفتر بیمارستان واقع در خیابان ژاله تسلیم و ثبت نام نمایند امتحان کتبی در ساعت ۸/۵ صبح روز پنجشنبه ۳۷/۶/۹ انجام خواهد شد.

۱ ـ ۹۸۱۹

اطلاعیه

صنف تولید کنندگان و فروشندگان لباس پوشاک دوخته چون طبق قانون مالیاتی مدت تسلیم اظهار نامه تا ۳۱ تیر ماه ۳۷ میباشد از عموم اعضاء دعوت میشود همه روزه از ساعت ۸ صبح الی بعد از ظهر جهت دریافت اظهار نامه بدفتر اتحادیه واقع در چهار راه گلوبندک جنب بانک صادرات طبقه سوم مراجعه نمایند

اتحادیه تولید کنندگان و فروشندگان لباس پوشاک دوخته

حاج محمود اسکندری

۱ ـ ۹۸۰۵

اطلاعیه

صنف دارندگان خشک شوئی و لباس شوئی تهران چون طبق قانون مالیاتی مدت تسلیم اظهار نامه تا ۳۱ تیر ماه ۳۷ میباشد از عموم اعضاء دعوت میشود همه روزه از ساعت ۸ صبح الی یک بعد از ظهر جهت دریافت اظهار نامه بدفتر اتحادیه مراجعه نمایند

اتحادیه صنف خشک شوئی تهران

۱ ـ ۹۸۰۲

اطلاعیه دانشکده علوم سیاسی و اجتماعی

نظر باینکه مراسم تقدیم سپاس به مقام والای استادهمراه بانخستین جشن فارغ التحصیلی دانش آموختگان دانشکده علوم سیاسی واجتماعی در تاریخ چهارم امردادماه ۲۵۳۷ برگزار خواهد شد، از کلیه فارغ التحصیلان دانشکده دعوت میشود جهت دریافت کارت از تاریخ ۲۶ر٤ر۳۷ لغایت ۲۹ر٤ر۳۷ همه روزه ازساعت ۹ الی ۲۰ (بادر دست داشتن کارت شناسائی) به دفتر انجمن دانش آموختگان دانشکده علوم سیاسی و اجتماعی واقع درساختمان شماره ۲ دانشکده مراجعه نمایند.

شوهر شماره ۲ ـ همسر بعدی کریستینا الکساندر آند، ادیس خودش صاحب یک ناوگان عظیم بود.

اوناسیس یک امپراطوری پانصد میلیون دلاری برای کریستینا میراث گذاشت.

عوامل پشت پرده ازدواج کریستینا اوناسیس با نامزد روسی او

همسر شماره یک کریستینا: دختر اوناسیس با شوهر اولش جوزف بولکر در کالیفرنیا بر خلاف نظر پدرش ازدواج کرد.

چنین بنظر میرسد که پس ازچند سال تنهائی، قلب یکی از ثروتمندترین دختران جهان بالاخره هدف تیر الهه عشق قرارگرفته و «کریستینا اوناسیس» مصمم است با مردی از اهالی اتحاد جماهیر شوروی پیمان زناشوئی ببندد. طی چند هفته اخیر مطبوعات اروپا همگی مملو از گزارشات مفصل وپراب وتابی از ماجرای دلدادگی «کریستینا اوناسیس» ومحبوب روسی او یعنی «سرگئی کائوزوف» بوده واگر بتوان نوشته های این روزنامه ها را بطور دربست باورکرد، هیچ بعید نیست تا زمانی که این گزارش بدست شما میرسد اینوو بطور پنهانی درمسکو ازدواج کرده باشند.

آنچه این ازدواج را از ازدواج های دیگر متمایز میکند تنها ثروت •افسانه‌ای «کریستینا» نیست، اگر چه دارائی تنها دختر مرحوم «ارسطواوناسیس» هم بنوبه خود میتواند این زناشوئی را تبدیل به پرشکوه ترین ازدواج قرن بکند. علاوه برمطلب بالا، ازدواج کریستینا ومحبوب روسی اوچنان جنبه های ایده نولوژیکی وسیاسی بخودگرفته که دربعضی از محافل اروپا این ازدواج را با پیمانهای زناشوئی تاریخی دوران قدیم اروپا مانند پیوند زناشوئی میان خاندان «مونتاگ» وخاندان «کاپولز» که درزمان خودباعث تکان خوردن سراسراروپا شد مقایسه میکنند.

«کریستینا اوناسیس» اگرچه وارث ناوگانها وحسابهای بانکی افسانه ای پدرش گردید ولی هنوز هم نمیتوان اورا ثروتمندترین زن جهان غرب دانست چه دختری بنام «کریستی گولاندریس» که اوهم اهل یونان است وخانواده اش درزمینه دارابودن ناوگانهای عظیم نفت کش وکشتی های باری با خانواده اوناسیس همیشه رقابت داشته اند بمراتب از کریستینا ثروتمندترمیباشد.

ولی آنچه کریستینا را ازرقیب هموطنش متمایز میکند اینست که دختر اوناسیس برخلاف رقیبش خود شخصا اداره وکنترل بزرگترین وعظیم ترین ناوگان مستقل کشتی رانی جهان را بعهده دارد وبعبارت دیگر کریستینا میتواند با یک بله یا نه گفتن سرنوشت صدها شرکت تجارتی وهزاران کارمند وبازرگان را درنقاط مختلف جهان تغییر دهد.

آنچه جریان را جالب تر میکند علاقه وتوجهی است که روسها طی دهه گذشته به موضوع کشتیرانی داشته اند بطوریکه طی این مدت روسها توانسته اند ظرفیت ناوگان دریائی حمل کالای خود را دوبرابر کرده وناوگان خود را تبدیل به بزرگترین ناوگان غیرنظامی درجهان بکنند. برای اینکه اهمیت ووسعت این موفقیت روسها معلوم شود کافی است تذکر داده شود که هم اکنون ناوگان تجارتی روسیه از ناوگان تجارتی بریتانیا که زمانی ارباب مطلق هفت دریا بود هم بزرگتراست.

عده ای دراروپا سئوال میکنند آیا این ازدواج کریستینا هم مانند ازدواجهای قبلی اوناشی از هوسی گذرا وبی دوام است؟ وآیا میتوان گفت که درپس پرده علت اصلی این ازدواج دلایل بازرگانی وتجاری است آنهم درست زمانی که کشتیرانی درجهان دچار سخت ترین بحران تاریخ خودشده است؟ برخی از محافل هم دراروپا باین عقیده ایمان دارند که دراصل ماجرا، روسها میخواهند با بهره وری ازعشقی که بین «کریستینا و «سرگئی» بوجود امده کنترل خود را بردریاهای عالم گسترش داده وموضع غیرقابل رقابتی برای خودبدست آورند.

ماجرای دلدادگی کریستینااوناسیس با محبوب روسی اواز هنگام برملا شدن، ضربه شدیدی برافراد ومحافل زیادی وارد کرد که هنوز هم پایه های امپراطوری بازرگانی عظیمی که توسط مرحوم اوناسیس ساخته شد ازشدت آن میلرزد.

هنگامیکه اوناسیس درگذشت واین امپراطوری افسانه ای به کریستینا ارث رسید، اکثر مدیران ومقامات این امپراطوری امیدوار بودند وفکر میکردند کریستینا اداره این دستگاه تجارتی وسیع را دردست مدیران با سابقه ایکه از سالها پیش از دردوران خود اوناسیس به این کار مشغول بودند باقی خواهد گذاشت وتنها به ادامه زندگی افسانه ای خود اکتفا خواهد کرد. ولی کریستینا خیلی زود این افکاررا ازسرهمه آنها بیرون کرد وبه همه فهمانید که مصمم است شخصا کنترل واداره این امپراطوری عظیم تجارتی را بدست بگیرد. اکنون این گروه مدیران با سابقه علاوه برتحمل مدیریت کریستینا ظاهرا مجبور خواهند بود به اعمال نفوذهائی که شوهرروسی اوهم میخواهد بکند گردن نهند.

کریستینا اوناسیس چشمان سیاه گیرائی دارد که برکلیه کسانی که با اوروبرو میشوند تاثیر فراوان میگذارد. وی برخلاف آنچه از نحوه بزرگ شدن وتربیت او استنباط میشود هیچ علاقه ای به ایجاد سروصدا درباره زندگی وکارهایش ندار وشاید این خصوصیت تا حدودی ناشی از تجربیات مادراو یعنی «تینا» باشد. تینااوناسیس دردوران زندگی خود با اوناسیس بسختی از ماجراهائی چون ماجرای روابط اوناسیس با ماریاکالاس خواننده اپرازجر کشید. بدنبال برملا شدن روابط اوناسیس باماریاکالاس بود که تینا بهمراه دوفرزندش یعنی کریستینا وبرادر اوالکساندر که بعدها دریک سانحه هوائی بقتل رسید اوناسیس را ترک وتقاضای طلاق کرد.

درهمان زمان وبهنگام اعلام تقاضای طلاق، تینا یعنی مادرکریستینا دریک بیانیه اظهار داشت «اززمانی که اقای اوناسیس ومن ازدواج کردیم وی یکی از ثروتمندترین مردان جهان شده است ولی ثروت بیکران اونتوانست برای من خوشبختی بهمراه بیاورد ونه تنها من باالوزندگی شادی نداشته ام بلکه اوهم همانطور که جهانیان میدانند با من زندگی خوشبختی نداشته است»

ازاین ماجرا چندسالی گذشته بود که کریستینا وبرادرش الکساندر ازماجرای ازدواج پدرشان با ژاکلین کندی دچار شوک شدیدی شدند. درسال ۱۹۷۳ بود که الکساندر درحالیکه شخصا خلبانی هواپیمای شخصی وکوچک خود را برعهده داشت به هنگام بلندشدن از باندفرودگاه آتن سقوط کرد وبقتل رسید. بدنبال قتل الکساندر بود که کریستینا وارث تجارتی پدرش شد وبرای اینکه به اصول ورموز اداره یک چنین امپراطوری تجارتی پی ببرد از طرف پدرش به شهر نیویورک فرستاده شد تا درآنجا ضمن کارکردن دردفتر شرکت کشتی رانی «المپیا» که متعلق به اوناسیس بود برای روزهای بعد ومسئولیتهای بزرگتراماده گردد.

ضربه کشته شدن الکساندر برای کریستینا بسیار دشوار بود وهنگامیکه وی درنیویورک مشغول فراگیری اصول تجارت بود ناگهان درکلاس درس بجای توجه به گفته های استادش ازاو میپرسید: بمن بگو الکساندر کجا رفته؟ استادش هم میگفت: «کریستینا، الکساندر به بهشت رفته واوباید همانطور که الکساندر مایل بود به درس توجه کنی.»

تابستان سال بعد بود که کریستینا اوناسیس با خوردن تعدادزیادی قرص خواب اور کوشید تا به زندگی خود پایان دهد ولی همراهان ونزدیکان اوزود متوجه شده او را تحت نام مستعاربه بیمارستان «میدل سکس» بردند. یک ماه بعد بود که مادر کریستینا یعنی تینا که وضع مزاجی مناسبی نداشت بخاطر مبتلا شدن به بیماری ریه درشهر پاریس درگذشت. تینا به هنگام مرگ همسر رقیب تجارتی اوناسیس یعنی «استاوروسنیارکوس» بود و «نیارکوس» بعدها گفت تینا پس از ملاقات کردن کریستینا دربیمارستان همیشه افسرده ودلسرد ونومید بود

درفصل بهاربود که اوناسیس که پس از مرگ پسرش الکساندر ظاهرا دیگر اراده زنده ماندن را از کف داده بود پس از یک عمل جراحی در پاریس فوت شد و کریستینا تا لحظه آخر در کنار تخت خواب پدرش باقی ماند.

اوناسیس بسیار مایل بود خودش برای کریستینا همسری پیدا کند و شخص مورد نظرش هم کسی جز «پیتر گولاندریس» که خانواده‌اش دارای یک ناوگان عظیم کشتی رانی هست نبود. ولی کریستینا استقلال عقیده خود را با ازدواج کردن با یک مرد ۴۹ ساله اهل لوس آنجلس که خیلی از او مسن تر بود و در زمینه معاملات املاک فعالیت داشت ثابت کرد. در ماه ژوئیه ۱۹۷۱ بود که کریستینا و «جوزف بولکر» در لوس آنجلس ازدواج کردند ولی هفت ماه بعد هر دوی آنها با وکلای خود تماس گرفتند تا ترتیب طلاق آنها را بدهند. کریستینا بدوستان خود در توضیح علت طلاق گفت: «من زیادی یونانی هستم و جوزف هم زیاده ازحد متعلق به منطقه «بورلی هیلز» میباشد دوستان کریستینا میگفتند او نمیتوانست زندگی در زیباترین آپارتمان لوس انجلس را هم تحمل کند چون در مقایسه با طرز زندگی افسانه‌ای او، لوس آنجلس هرگز نمیتوانست پاسخگوی سلیقه او باشد.

ازدواج بعدی کریستینا در سال ۱۹۷۵ با «الکساندر اندرادیس» که یک وارث یک ثروت عظیم وناوگان وسیع دریائی بود صورت گرفت ولی این ازدواج هم با اینکه در نظر بعضی‌ها از کلیه عوامل با داوم بودن برخوردار بود نتوانست بیش از دو سال پایدار بماند. از آن ببعد کریستینا به زندگی کردن در یکی از آپارتمانهای متعدد و ویلاهای زیبائی که در گوشه و کنار اروپا وامریکا داشت پرداخت و گاه بگاه هم در آپارتمانش در پاریس مهمانی‌ها و پارتی‌های بزرگی ترتیب میداد ولی در هیچ کدام ازاین مهمانی ها دوست روس کریستینیا دیده نمیشد.

در شهر آتن «کریستینا» همیشه در منزل یکی از خاله هایش زندگی میکند و در شهر نیویورک هم وی صاحب «برج المپیا» است که در آن ۲۵۰ آپارتمان وجود دارد. در نیویورک دوست قدیمی اوناسیس یعنی «کنستانتین گراتسوس» از زمان فوت اوناسیس کریستینا توانسته تحولات زیادی در این امپراطوری تجارتی بوجود آورد. شرکت هواپیمائی المپیا به دولت یونان فروخته شد و کشتی تفریحی «کریستینا» که صحنه بسیاری از ماجراهای عشقی پدر کریستینا بود به دولت یونان اهدا شده تا مورد استفاده رئیس کشور قرار گیرد. هنگام مرگ اوناسیس ارزش این امپراطوری تجارتی حدود ۵۰۰ میلیون دلار تخمین زده میشد ولی اکنون گفته میشد شاید این ارزش نصف شده باشد. البته کارهای کریستینا دلایل تجارتی هم داشته است و بطور مثال بخشیدن کشتی تفریحی «کریستینا» به دولت یونان باعث شد سالیانه ۵۰۰ هزار دلار در مخارج صرفه جوئی شود.

ولی مهم انست که ناوگان تجاری المپیک هم مانند کلیه ناوگانهای دیگر زیر تاثیر شدید ترین بحران حمل و نقل دریائی جهان قرار گرفته و چندی پیش اقای «گراتسوس» اظهار نظر کرد که طی ۵۰ سال اخیر اوضاع هرگز اینقدر بد نبوده است.

بنابر ابن نمیتوان گفت که روسها دارند یک هلوی رسیده وجالب را بشکل امپراطوری کریستینا بدست می آورند در حقیقت امر این هلو روز به روز کوچکتر و بی رنگ تر میشود. بعقیده بسیاری از کارشناسان حمل و نقل دریائی در لندن ناوگان کریستینا در حال حاضر سودی ندارد و فقط قادر است بدون زیان به کارخود ادامه دهد. اینجاست که ارتباط روسی کریستینا به میان می آید.

در سال ۱۹۷۶ کریستینا باموسسه اجاره کشتی شوروی بنام «سووفراخت» قرار دادی برای اجاره‌ی دربست پنج فروند از کشتی های کوچکتر ناوگان خود منعقد کرد و در جریان این معامله بود که کریستینا با «سرگئی» آشنا شد در ان زمان «سرگئی کائوزورف» ریاست عملیات موسسه «سووفراخت» را برعهده داشت. مقامات دیگر شرکت کشتی رانی المپیک با این معامله مخالفت کردند ولی کریستینا خودش تصمیم نهائی را گرفت. بعقیده بسیاری کریستینا درست مانند پدرش میداند چه زمانی و چگونه برخلاف نظر همگی عمل کند و فایده ببرد.

بعد ها معلوم شد که معامله با روسها سود آور بوده و اگر چه نرخهای داده شده توسط روسها پائین بود ولی بازار جهانی بزودی از (آنهم بدتر شد. یکی از دلایل سفر کریستینا به مسکو شاید این باشد که معاملات مشابهی ترتیب بدهد. در زمان کنونی و اوضاع جاری بازارحمل ونقل دریائی هرگونه قرار دادی ارزشمند است وقتی توجه کنیم که شوری مقادیر زیادی صادرات نفتی دارد بدون اینکه ناوگان لازم را داشته باشد معلوم میشود کریستینا یک تاجر موقع شناس و زرنگ است.

در چند سال اخیر شوروی سخت مشغول توسعه ناوگان حمل و نقل کالای خود بود وهم اکنون حجم این ناوگان به ده میلیون تن میرسد که بمراتب از احتیاجات کنونی و حتی اینده شوروی هم زیادتر است. چرا شوروی دست به اینکار زده است؟

در محافل آگاه غرب گفته میشود که این کار شوروی امتیازات متعددی برای روسیه بهمراه دارد.

در وهله اول هدف شوروی بدست آوردن مقدار درآمد ارزی طریق دریافت هزینه حمل ونقل کالا میباشد. در حال حاضر که داد و ستد شوروی با جهان غرب روبه افزایش است احتیاج شوروی ارزهای غربی از هر زمان بیشتر است واز هر طریقی که ممکن باشد مقامات شوروی میکوشند ارز بیشتری بدست آورند. از طرف دیگر باید توجه کرد که افزایش ناوگان تجارتی شوروی باعث میشود حضور مسکو به نحو بارزتری در بنادر چهار گوشه جهان احساس شود.

اخیراً در یک آمارگیری بیطرفانه‌ایکه در یکی از بنادر انگلستان انجام گرفت معلوم شد در یک روز چهل کشتی با پرچم شوروی در این بندر حضور داشتند. ازسوی دیگر باید قبول کرد که در صورت بروز جنگ بین شرق و غرب برخورداری از چنین ناوگان عظیمی امتیازات عدیده‌ای برای شوروی خواهد داشت اگر شوروی بتواند سهم بزرگتری از بازار حمل ونقل دریائی جهان را بدست آورد پس از مدتی آنها خواهند توانست با در دست داشتن کنترل بازار بطور ناگهانی بهای حمل ونقل را بالا برده و جهانیان رامجبور به قبول این افزایش بها بکنند. در حال حاضر تنها در زمینه تانکر های نفتکش است که شوروی هنوز ازقابلیت مورد نظر برخوردار نیست وتنها سه یا چهار تانکر با ظرفیتهای صدو پنجاه هزار تن در ناوگان تجارتی شوروی وجود دارد.

بنابراین میتوان دید که ازدواج کریستینا اوناسیس که صاحب بزرگترین ناوگان تانکری های نفتکش جهان است چقدر ازنظر کرملین میتواند جالب توجه باشد.

هنوز نمیتوان بطور قطع درباره هیچ کدام از این فرضیه ها اظهار نظر کرد و تنها میتوان گفت هر چقدر که کریستینا ونامزد روسی اوهمدیگر را عاشقانه دوست داشته باشند

ازدواج آنها منافع قابل توجهی برای کسان دیگرهم همراه خواهد داشت ولی ناظران غربی نمیتوانند بخود بقبولانند که تنها عشق است که باعث نزدیکی یک دختر خجالتی و نسبتاً بد اخلاق با خصوصیتهای مخصوص بخود با یک روسی ناشناخته که در سیستم اداری مسکو مقام والائی داشته و با وجود مقررات دست و پاگیر طلاق در شوروی توانست اخیرا با سرعت حیرت‌انگیزی ازهمسر قبلی خودجدا شود گردیده است شک نیست که کریستینا اوناسیس احساس خوشبختی میکند ولی در عین حال تردیدی هم نیست که کسان دیگر هم از این ازدواج شاد میشوند.

یخچال ـ فریزر
جنرال استیل
وقتی
فریزر جنرال استیل
داشته باشید
گوشت ـ ماهی ـ سبزیجات ـ میوه
درفریزر جنرال استیل ۶ تا ۸ ماه تازه و
سالم میماند!!
فریزرجنرال استیل برای هتلها ـ رستورانها
فروشگاهها وایده‌ال برای خانواده ها

یخچال جنرال استیل
برای زندگی بهتر ساخته شده
ایده‌آل برای همه
مطمئن ـ جادار ـ کم مصرف
در اندازه های مختلف
و در مدل های متنوع
یخچال وفریزرجنرال استیل برای یک عمر ساخته شده
شرکت صنایع پارس و آمریکا تهران خیابان شاه ـ ساختمان آلومینیوم تلفن: ۵-۳۷۶۰۷۳

از گروه گزارش سازمان شهرستانهای روزنامه اطلاعات

تابستان شیراز، بوی بهار میدهد

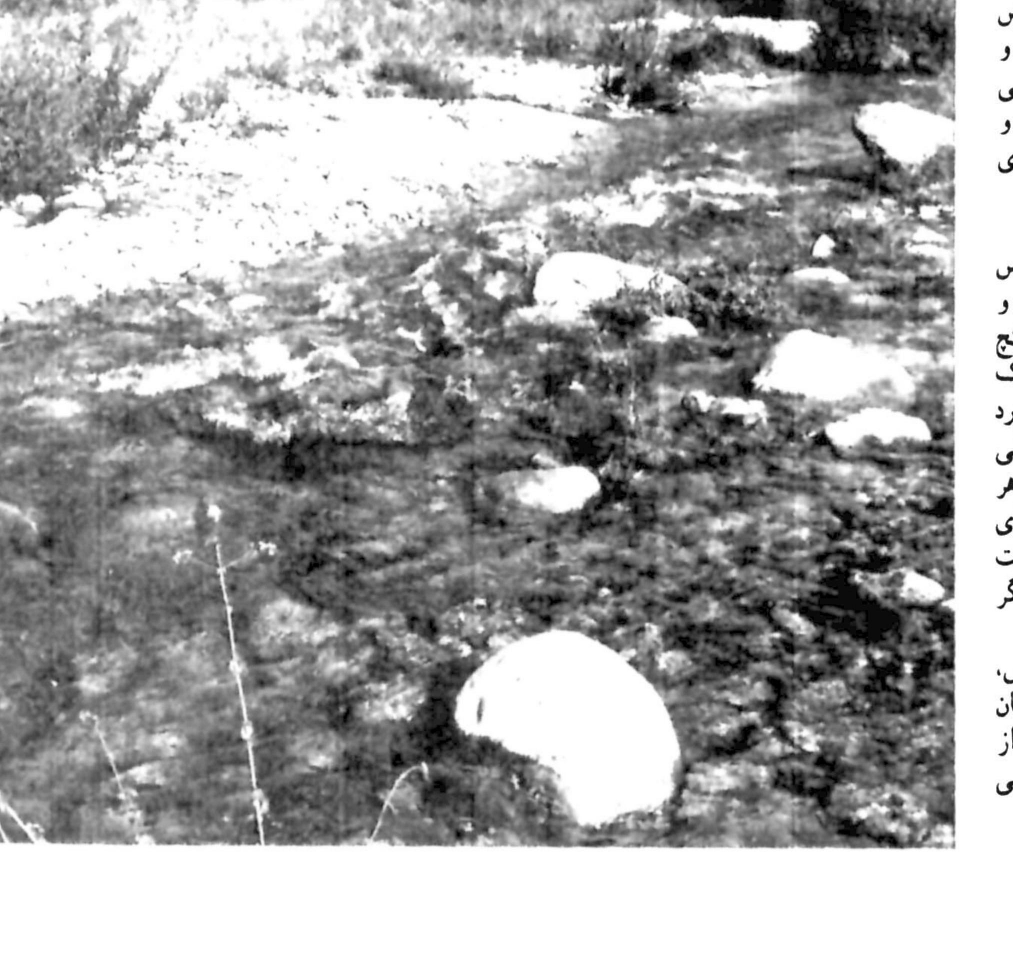

شیراز شهر گل و بلبل، شهر حافظ و سعدی، شهر شعر، شهر طراوات، تابستانش طبیعتی دیگر دارد.

طبیعتی که بوی بهشت میدهد. بهار در تابستانش تجلی میکند و آوای پرندگان و رقص درختان یاد باغ بهشت را بخاطر انسان، می اندازد.

این شهر در ایام نوروز پذیرای هزاران مسافریست که از گوشه و کنار ایران بدان روی می آورند. اما در تابستان طبیعتش تنهاست. مردم گویا عادت کرده اند که در این فصل شمال را برای تفریح و استراحت انتخاب کنند و یا به پیروی از دوستان به کشورهای اروپائی و امریکائی سفر کنند.

در حالیکه باغهای سرسبز شیراز با هوای مطبوع و فرح بخشش وییلاقات رویائیش هریک مجموعه‌ای از تمامی مناظر شمال است.

«گویم»، «قلات»، «کوار»، «اکبر آباد»، «قصر الدست» و دشت «ارژن» هرکدام را باید بهشتی خواند نه ییلاقی.

دشت ارژن که در سر راه شیراز و کازرون واقع است طبیعتش اعجاب آور است و چشمها را در چشمخانه خیره میسازد. در این دشت، دریک لحظه چهار فصل احساس میشود.

در قسمتی از این دشت گرمای تابستان و میوه های گرمسیری را می بینید و در جائی کوههای بزیر برف مانده را. در گوشه‌ای ابشارهای زیبا و رودهای پرآب نمود میکند و درجائی درختان زرد و برگ های خزان زده، انسان را به تحیر و اعجاب وامیدارد. این دشت بهشتی در قلب فارس است.

فارسی که از کازرون که به شهر همیشه سرسبز نامیده شده و «فسا»ئی که باباغهای افسانه ایش حکایت‌ها از ایران باستان دارد و «میمند» را دروازه بهشتی خوانده اند واردکان که آب و هوایش نشنگی می بخشد و شادی انگیز است.

صنایع دستی هنرمندان فارس

در طول تاریخ زبانزد خاص و عام بوده است. منبت کاری، گچ بری، قالی بافی و صنایع کوچک دیگر انسان را به تامل وامیدارد روستائیانش با لباس های محلی جلوه‌ای دیگر دارند. که هر تکه‌ای از لباسشان گویای فرهنگی پای گرفته است وجشنشان و شادیشان نمادی دیگر دارد.

شیخ نشین های خلیج فارس، شیراز را عروس شهرهای جهان می خوانند و برای استفاده از طبیعتش به این شهر روی می آورند.

رستوران سلف سرویس پارک نور به وسعت ۱۰۰۰ مترمربع ارزانتـرین غذای گرم رادراختیار مسافران دریا قرارمیدهد

پارک نور با تمام تجهیزات مجانی دراختیار مسافران دریا قرار گرفت

پارک جنگلی نوردرجاده کناره محمودآباد به شهرستان نورافتتاح شد و روزانه هزار مسافرتهرانی و سایرشهرستانها، برای استراحت کوتاه مدت به پارک نورمیروند. پارک نوردرقطعه‌ای از اراضی جنگلی به وسعـت چهارهزارهکتـار قرارگرفته است و با تهیه کلیه وسائل رفاهی آماده استفاده مجانی مسافران گردید.

تجهیزات پارک

تجهزات و تسهیلات پارک نور که برای اقامت های کوتاه مدت درنظرگرفتـه شده است دارای دو محوطه پیک نیک میباشد که محوطه شماره یک بصورت مدور و جاده شوسه‌ای معادل یک کیلومتر است و محوطه پیک نیک شماره دو نیز باهمان مشخصات و دارای دو کیلومتر جاده شوسه میباشد. دو محوطه مجهز به پناهگاه (برای مواقع بارندگی) - آلاچیق، زمین بازی کودکان، زمین والیبال، فوتبال و بدمینتون، بسکتبال و سایرلوازم از قبیل میز و نیمکت برای استراحت و غذاخوردن، جای زباله، اجاق فلزی برای پخت و پز و سرویسهای مجهز توالت زنانه و مردانه و ظرفشوئی میباشد.

این پارک با ۶۰ کیلومترسیم فلزی محصورشده است و درتمام قسمتها، دارای آب لوله کشی تصفیه شده میباشد و برق منطقه پارک از سه پست ترانسفورماتورتامین میگردد.

رستوران سلف سرویس

درپارک نوریک رستوران مجهز سلف سرویس ارزان قیمت به وسعت یکهزار متر مربع احداث شده است که قادر به تامین غذای گرم برای کلیه مسافراز داخلی و خارجـی میباشـد. رستوران سلف سرویس پارک نورمجهز به سردخانه - گرمخانه و انبارفروشگاه میباشد. مدخل ورودی پارک نوربطرزجالبی از چوب و سیمان ساخته شده است که یادآورطبقات عظیم رشته جبال البرز را درذهن بیننده مجسم میکند. دراین پارک ساختمان مسـکونی برای کارمنـدان و کارگران ساخته شده است و ماموران پارک مسافران را به حفظ بهداشت محیط راهنمائی میکننـد. این پارک بوسیلـه سازمان جنگها، وابسته به وزارت کشاورزی درسال ۲۵۳۲ شروع به احداث گردید و ظرف پنجسال گذشتـه کلیه تجهیزات پارک فراهم شده و هم اکنون توسط ماموران سازمان جنگلها و مراتع کشور سرپرستی میشود.

خبرنگاراطلاعـات ضمـن بازدید از پارک مذکور گزارش میدهد که این پارک بطور مجانی دراختیارمردم قرارداده شده است و مسافران دریا از غذای ارزان و گرم استفاده میکنند. جمعی دیگر از مسافران که با وسایل بیشتر به پارک نورآمده‌اند چند شبی را داخل پشه بند یاچادر بسرمیبرند و چنانکه همراه خود غذا داشته باشند، میتوانند با پرداخت مبلغی بسیار مختصردررستوران سلف سرویس گرم و سپس درمیان جنگل صرف نمایند. قیمت گرم کردن هرظرف غذا ۵ ریال تعیین شده است.

اطلاعیه مرکز فرهنگی و هنری رضاعباسی

باطلاع عموم میرساند، موزه و مرکز فرهنگی و هنری رضاعباسی از تاریخ ۳۷/۵/۱ تا ۳۷/۵/۳۱ بمدت یکماه تعطیل خواهد شد...

آگهی استخدام

مراکز درمانی سانترال وابسته به جمعیت ملی مبارزه بـا سرطان به منظور تکمیل نیروی انسانـی مورد لزوم اشخاص‌زیر با حقـوق کفی استخدام مینماید.

۱- بهیار ۶ نفر
۲- کمك بهیار ۶ نفر

داوطلبان میتوانند همه روزه دروقت اداری به مراکز درمانی سانترال - خیابان باقرخان مراجعه فرمایند.

دفتر مرکزی

هنرپیشه چاقی که شهرت پیدا میکند

«ژراردپا رادیو» هنرپیشه جدید فرانسوی برغم هیکل درشت و صورت چاقش اینروزها از شهرت بسیاری در سینمای فرانسه برخوردار شده است. اخرین فیلم او «قند» ساخته‌ی ژاک روفیو است.«ژراردپا رادیو» با فیلم «نه چندان بدجنس» ساخته‌ی «کلودگورتا» چهره کرد و بعداز آن بازیگر اول فیلمهای معروف فرانسوی شد «به او بگوييد دوستش دارم» ساخته‌ی کلودمیلر که در ششمین جشنواره‌ی جهانی فیلم تهران نمایش داده شد یکی از فیلمهای مشهور «ژراردپارادیو» است که دران با «میومیو» همبازی بود.

سنتی که هنوز درجنوب شهر باقی ست

با اینکه بیست و پنج روز از فصل طاقت فرسای تابستان را پشت سرگذرانديم، اما با این حال در گوشه و کنار شهر تهران کمتر به مخزن و بشـکه آب یخ برخوردیم و در تنها مناطقی که وسائل اب یخ به چشم میخورد، منطقه جنوب و غرب و شرق است که هنوز هم در این مناطق، سنتهای دیرینه برجای مانده است. متاسفانه در شمال شهر از اینگونه برنامه ها خبری نیست و با اینکه در این محدوده شهر، بقال و لبنیاتی بندرت دیده میشوند اما جلوی مغازه آنان، محض نمونه هم نه از بشکه و نه از کلمن آب یخ دیده نمیشود و اگر هم کسی تشنه باشد باید به جای آب گوارا از بقال و لبنیاتی، نوشابه غیرالکلی گرفته و بنوشد تا تشنگی‌اش رفع شود.

امیدوارم افـراد خیر و نیکوکار در فصل تابستان گرم و سوزان، برای تشنه لبان شمال شهر بشکه های آب یخ ایجاد کنند تا موجب رفع تشنگی مردم گرمازده شود و آنان دعاگوی این گونه افراد باشند.

حمیدرضا مقیمی

کجـــابرویـــم

نمایشگاه

✱ آثـار نقاشـی عبدالـه عامری
مهر شاه - خیابان فرح شمالی - خیابان آپادانا - نبش نوبخت - (۹تا۱۲ و ۱۶تا۲۰)

✱ نقاشی های علی زمان دلپذیر
نگارخانه سبز (خیابان پهلوی - امانیه - پلاک ۵- (۱۷تا۲۱)

✱ کروکی های سیاوش طهمورت
نگارخانه آزاد - عباس آباد - اندیشه ۲- پلاک ۷۳- (۱۰تا۱۸)

✱ هزار سال خط پارسی
از مجموعـه خصوصـی سناتورمحمدعلی مسعودی- مرکز فرهنگی و هنری رضاعباسی - خیابان کورش کبیر روبروی هتل بین المللی - (۱۰تا۱۲ و ۳تا۶)، سه‌شنبه ها تعطیل است

✱ آثاری از نقاشان ایرانی امریکائی
فصل هاویادها - خیابان تخت طاوس میرعماد - خیابان یازدهم، پلاک ۲۶- (۱۰تا۲۰)

✱ نقاشی های انوشه
سیحون - عباس آباد - وزراء - خیابان چهارم (از ۱۲تیرماه - ساعت ۱۰تا۱۳ و ۱۶تا۲۰)

✱ عکس هایی از اثار تاریخی ایران.
انجمن سینمای جوانان ایران - خیابان پهلوی - سه راه اریامهر - بوعلی - شماره ۴ دانشگاه - (۱۷تا۲۰)

✱ آثاری ازنقاشی های علی اکبر صفائیان، اسماعیل مرضائی، جلالی‌شوسن آبادی و بهرام عالیوندی
شاهرضا - روبروی دانشگاه تهران -انتشاراتی آگاه (۹تا ۱۹)

✱ آثار نقاشان شیرازی
خیابان تخت جمشید - نبش بندرپهلوی (۹تا۱۲ و ۱۶تا۲۰)

✱ نقاشی های داود امدادیان
نگارخانه ایران - عباس آباد - وزراء - خیابان بخارست - خیابان هیجدهم

✱ آثـار نقاشـان امپرسیونیست
نگارخانه سولیوان - خیابـان دانشگاه - (۱۷تا۲۰)

موزه

✱ مرکز فرهنگی و هنری رضاعباسی
خیابان کورش کبیر - روبروی هتل بین‌المللی - (۱۰تا۱۲ و ۳تا۶) بعدازظهر سه‌شنبه ها تعطیل است

✱ هنرهای تزئینی
بلـوار کریمخـان زند - (۹تا۱۶و۱۵تا۲۰)

✱ سلسله پهلوی
خیابان پهلوی - کاخ مرمر - (۹تا۱۶)

✱ خزانه جواهرات سلطنتی
بانک مرکزی - (۱۵/۳۰تا۱۸)

✱ موزه هنرهای معاصر
سنت وهویت معماری فنلاند
امیرآباد - پارک فرح - (۱۱تا۲۰)

✱ ایران باستان
خیابان قوام السلطنه - (۹تا۱۳ و ۱۵تا۱۸)

✱ شهیاد آریامهر
میدان شهیاد - (۹تا۱۶)

✱ کاخ گلستان
میدان ارک - (۹تا۱۲ و ۱۵تا۱۷)

✱ هنرهای ملی
میدان بهارستان - (۹تا۱۶)

✱ فرش
امیرآباد شمالی - جنب پارک فرح - (۱۰تا۱۸) باستثنـاء روزهای شنبه

تئاتر

✱ ۳ فنجان چای
به کارگردانی: فرهاد مجدآبادی
بازیگران: دانشجویان هنرهای تزئینی
خانه نمایش (۱) - خیابان فردوسی کوچه پارس (۸ بعدازظهر)

✱ مضرات دخانیات
به کارگردانی: حمید لیقوانی
خانه نمایش (۲)
ازروزچهارشنبـه ۱۴ تیرمـاه (ساعت ۸ بعدازظهر)

✱ ماهی سیاه کوچولو.
براساس قصه‌ای از «صمد بهرنگی»
کارگردان: منصور خلج
تئاتر چهارسو - خیابان شاهرضا - چهار راه پهلوی (ساعت شروع ۶/۵ و ۸/۵ بعدازظهر دررورهای عادی وجمعه ها ۴/۵، ۶/۵ و ۸/۵

فیلم

✱ فیلم های چارلی چاپلین.
انجمن سینمای جوانان ایران - خیابان پهلوی - سه راه آریامهر - بوعلی سینا - شماره ۴

فـــال‌فردای‌شـــما

فروردین: بزودی درمحیط کار و فعالیت خود با آدمهای تازه‌تر و قلمروپردامنه‌تری مواجه میشوید.

اردیبهشت: درزمینه مسائل عشقی و زناشوئی تصمیم هائی میگیرید که بیشتر بیک کارانقلابی شبیه است.

خرداد: مناسبات ناهمرنگ خانوادگی شما را به تفکر وامیدارد و ناچارتان میسازد که دررفت و آمدهای خود محدودیت قائل شوید.

تیر: احساسات تازه‌ای درشما بیدارمیشود که نتیجه‌اش همدردی با بعضی از معاشران نامانوس است.

مرداد: اگر تصمیم به ایجاد یک تحول درزمینه فعالیت های اقتصادی دارید، فعلادست نگهدارید.

شهریور: پیشنهادهایی دریافت می کنید که اگر توام با موافقیت نباشد لااقل تجربیات تازه‌ای کسب میکنید.

مهر: یک رویداد غیرمترقبه درانتظارشماست، از آن حداکثراستفاده را ببرید

آبان: روزهائی که درپیش است ارمغان های دل انگیزی برای شما بهمراه دارد

آذر: ازتازه‌جوئی و نوطلبی وحشت نداشته باشید، رمزموفقیت درهمین هاست.

دی: درباره روابط خود با «او» نگران نباشید، همه چیز درمسیر مطلوب و دلخواه جریان خواهد یافت.

بهمن: از داوری مردم درباره کارهائی که انجام میدهید، احساس خوشنودی میکنید.

اسفند: طرح یک مسافرت را درسرمیپرورانید ولی مسافرت تنهائی چنگی بدل نمیزند.

جـــدول

ویژه ۱۲۲۹۱ — عادی ۹۹۷۰

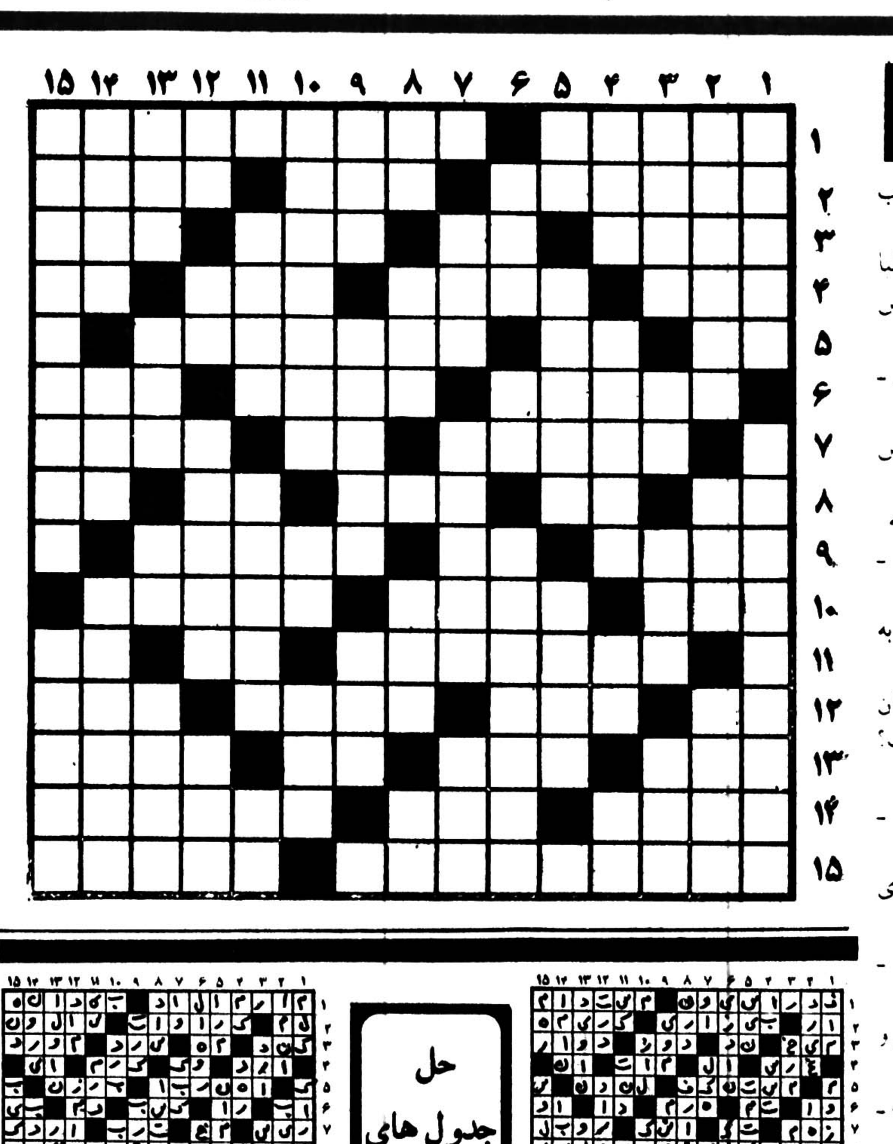

افقی: ویژه

۱- ازانواع مسهد است - خلیجی در مغرب امریکای سمالی
۲- از اهنگسازان معروف قرن هیجدهم ایتالیا که بیستراثارس درابرااست - جداسده - کارس درسیاست است
۳- ازگازهای قابل استعال - سراب فرنگی - جندباکتاب - از حهارراههای قدیمی تهران
۴- زمانی مردان به کمرمیبستند - دارمکافاس خوانده اند - ماهی در سال خارجی - گربه
۵- ازرفتنی ها - اغوس - برداسث کردن غله
۶- از انان حسم باری داریم - اینه - سوندست
۷- از خلفای عباسی - وقت و لحظه - یار، به این هم میبازد البته اگر سه باسد!
۸- بالان حهارپا - دست بازی - خانمها ار ان به عنوان سلاح موبری سود میجویند - حیست؟ - دهان
۹- واحدنماز - دباغی کردن پوست حیوان - بسامد و حادبه
۱۰- سهری در اذربایجان - معسوقه مردحای بود - دراصطلاح فیزیک امتداد است
۱۱- ورزش میل و کباده - خسته می زند - درنده خوووحسی
۱۲- عیب و عار - حسره سم خوار - سخی و بخسنده - جوسهای ریز بدن
۱۳- مثل و مانند - نوعی لباس است - وارفته - سوی دیگر
۱۴- خداحافظی - شتر درلفظ عرب - مسهورترین موسیقی دانان اروپایی
۱۵- نوعی ورزش است - از تراژدی نویسان فرانسوی واولین نویسنده ایست که فن تراژدی نویسی را رونق داد و «سید» یکی از اثار اوست.

عمودی: ویژه

۱- راههای راست - معروفترین سنگ جهان
۲- ازکلوب های نیکوکاری - اثر چرکی - به عزیزان میدهند
۳- اخرین شستشوکننده است - عزیز عرب - زبانش را کاملترین زبانها دانسته‌اند - دردریا میجنگد
۴- ضمیراشاره - پاک شدن از گناه و تهمت - ماهی در سال سریانی - اخوی ابوی
۵- قهوه درزبان خارجی - رنگ قبل از آهنگ - دربندشده
۶- دراتم بار منفی دارد - تازه و جدید - خودرای بودن
۷- پدربزرگ - صبحانه نخورده - پدران عرب
۸- پایه و بنیان - تنگ نفس - سختی - ازکلمات نفی
۹- شترقوی هیکل - انباشتگی - زادگاه نیما
۱۰- در اتومبیل نقش حساسی دارد - واحدی در سطح - از رودخانه های اروپایی
۱۱- نوعی بازی که در امریکا رواج بیشتری دارد - جهد کننده - تنهاست
۱۲- شکم پاره - فاصله را میرساند - دررستوران خدمت میکند - خوش چشم معروف
۱۳- خوب و پسندیده - ظرف مکان - اسب آذری - درخشانتر
۱۴- دسته هاون - دریغ است وخوردنی - مخترعی که حق بزرگی برگردن بشریت دارد
۱۵- علم نجوم در اصلاح ستاره شناسان - داخلی.

افقی: عادی

۱- مادراست و عزیزش دارند - لباس خانه
۲- داخل - اهنگی در موسیقی - روسای قوم
۳- پرده دروفحاش - اخرین حرف - گره برابرانداختن - خدانکند دل چنین باشد
۴- درخت خرما - درخشان و تابان - پارچه‌ای است - ضمیر مفرد
۵- خانم تعجب کرده - جنس قوی - پایتخت کشور ونزوئلا
۶- دردی بربدن دارد - تکیه کلام درویشان است - ریز ازدرشت جدامیکند
۷- دریائی که ماهی در آن زیست نتواند - بلی به زبان ایتالیایی - هدف و ارمان
۸- ازگوجه فرنگی میگیرند - طرف و جهت - مخترع ماشین بخار - خدانکند سیاه باشد - حرفی درزبان موسیقی
۹- ازلوازم تحریر - واحدی در سطح - یار و رفیق
۱۰- رودخانه‌ای دراروپا - دربندشده - رنگ طلائی
۱۱- مسابقه‌ای که بردوباخت در آن مطرح نیست - از نواحی دماوند - عزیزعرب
۱۲- ازکارخانه های داروسازی اروپا - ازانواع غذای برنجی - دردوات است - درس نخوانده
۱۳- شهری در مازندران - تقویت رادیویی - بوی رطوبت - قیمت ثابت
۱۴- شاعر مردافکنس را می پسندید - دردورنج - کاربزرگ و نمابان
۱۵- باکسف رادیوم نامس جاویدان شد - از معروفترین شهرهای عربی.

عمودی: عادی

۱- بسکل هلال است - حشره ایکه سود فراوان میرساند
۲- برگزیدن - درکشتی میزنند - مجلس نمایندگان
۳- زینت سینه قهرمان است - دریای عرب - تادنیا باقیست - خوشحال وخندان
۴- میدانی در تهران - ابراهیم نبی به آتشش نسوخت - قورباغه - حرف همراهی
۵- تازه و جدید - میگویند بهترین پشتیبان است - از حیوانات باربر
۶- بدربزرگ - علامت مفعول صریح - در اصطلاح بانک پاک کردن حسابی با پرداخت قسطهای معین است
۷- اب که بیند میشکفد - فرش درویشان - میوه ایست
۸- ریشه - هم صحبت برهمن - تانبردگنجی حاصل نشود! - حرف ربط
۹- مدتی است فانتزی شده - گوشتی که بدردکباب میخورد - از اقوام وحشی اروپا بود
۱۰- بازخواست - ضمیر جمع - حرفی در زبان فرانسوی
۱۱- درچرخ خیاطی نخ به دورش میپیچد - از کلمات احترام برای خانم و اقا - مادرتازی
۱۲- تکخال ورق - میان چیزی - در جراید می نویسند - از امیران معروف عرصه سیاست عربستان سعودی
۱۳- مخترع تلگراف - از درخت برید - ضمیری درزبان عرب - اذری عدددوراگوید
۱۴- دوران دوشیزگی را بشت سرنهاده - سخن گزاف - خداوند چنین است و جای مشخصی ندارد.
۱۵- بعدازباریدن باران توان دید - ازجناحهای میدان جنگ

حل جدول های شماره قبل

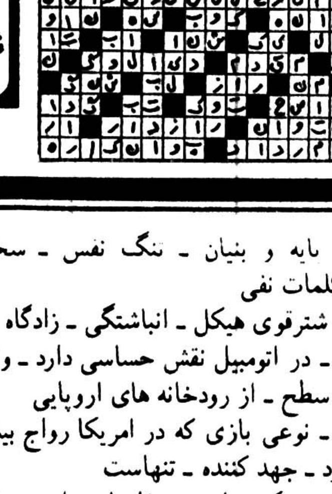

بقیه از صفحه ۵

نه مردم، نه شهرداری

مشکلات مربوط به ما و مقداری هم خارج از عهده ما بوده است

بسیاری از این مشکلات بخاطر آن است که فوق العاده‌ای که به نماینده انجمن شهر میدهند بهیچوجه تکافوی مخارج او را نمیکند

به نماینده انجمن شهر حقوق معادل هفت هزار و خورده‌ای پرداخت میکنند در صورتیکه باید هیچ کار دیگری هم نداشته باشد، همه نمایندگان انجمن که متمکن نیستند و امکانات رفاهی ندارند فرهنگ فرهی: ما به اندازه همین پولی هم که میگیریم برای مردم مفید نیستیم!

رفیعی طاری: من معتقدم که این دوره انجمن شهر بگونه‌ای توفیق نسبی داشته است چرا که در سال گذشته در مورد سینماها، تعمیم ورزش در جنوب شهر کارهایی انجام دادیم. با انکه برای لغو طرح لویزان اقدامات زیادی صورت گرفت.

یکی از شرکت کننـدگان، متاسفانه لغو آن به نفع مردم نبود چون چند نفر زمیندار بزرگ که زمین های آنها در طرح قرار گرفته بود، محرک اصلی بودند و لغو طرح به سود آنها تمام شد.

رفیعی طاری: با اینکه بارها به من تذکر داده شد که دنبال لغو طرح لویزان نباشم چون زمینداران بزرگ از ان حمایت میکنند ولی بخاطر چند هزار نفر از خورده مالکان دنبال کار را گرفتم تا به لغو آن منجر شد، اما مادر تغییر طرح جامع و طرح تفضیلی هیچوقت نقشی نداشته‌ایم

کمیته هایی تشکیل میشود مثل کمیته مبارزه با آلودگی هوا از نمایندگان همـه ادارات و سازمان های مختلف و افراد بدون مسئولیت دعوت میکنند ولی نمایندگان انجمن شهر را کنار میگذارند.

درجریان مسابقات فوتبال آرژانتین، رئیس انجمن شهر یکی از شهرهای بزرگ دنیا اعلام کرده بود که آمادگی داریم تا مسابقات جهانی فوتبال سال ۱۹۸۶ را برگزار کنیم، ببینید این انجمن شهر آنقدر قدرت و اختیار دارد که بودجه کلان برگزاری مسابقات را تعهد و تامین کند ولی انجمن شهر تهران در هیچ مورد تکلیف قانونی ندارد و هیچ کاری در زمینه های ورزشی، بهداری و بهزیستـی، برق و آب و نرخگذاری و کمیته حمایت از مصرف کننده نمیتواند انجام بدهد در صورتیکه انجمن شهر باید تعیین کننده سیاست های شهری باشند.

همین حالا طرحی برای تجدید نظر در سازمان شهری ما تهیه شده ولی هنوز به انجمـن نیاورده‌اند دستـکم نمایندگان انجمن با خیابان‌ها و محلات و نیازهای اجتماعی مردم آشنایی دارند، اما آنها در اتاق های دربسته تصمیم گیری میکنند، بنابراین انجمن شهر بصورت یک شیر بی یال و دم در آمده است.

شهرداری کاشان

شماره ۷۸۸۳-۱۴ر۴ر۳۷

آگهی مزایده

شهرداری کاشان باستناد بند۱۳از هشتادویکمین صورتجلسه مورخ ۱۸ر۲ر۳۷ انجمن‌شهر کاشان وتائیدیه شماره ۳۹۴۹- ۷ر۴ر۳۷ مقام معظم استان مرکزی درنظر دارد شش دانك یك بـاب مغازه جزء پلاك یازده‌فرعی‌ازشماره صدوده‌اصلی واقع درمیدان فیض بخش یك کاشان که حدودو مشخصات آن‌بشرح پرونده‌ثبتی‌است‌بطور مزایده با شرایط زیر و بادریافت سرقفلی (حق‌کسب و پیشه)بطور نقدی باجاره واگذار مینماید.

۱- حداقل سرقفلی هفت‌میلیون وپانصد هزار ریال و اجاره ماهانه ۷۵۰۰ ریال.

۲- کروکی موقعیت مغازه مزبور درشهرداری دایره ساختمان موجودومتقاضیان‌میتوانندموقعیت مغازه فوق رادرمحل نیزبررسی نمایند.

۳- پیشنهاد دهندگان بایستی ۵٪ پیشنهادی را بعنوان سپرده بحساب ۳۲۰۰۳ شهرداری در بانك‌ملی واقع درخیابان میرعمادواریز وفیش آنرا ضمیمه پیشنهاد خود نمایند.

٤- پیشنهاد دهندگان بایستی پیشنهاد خودرا دردوپاکت سربسته ومهرشده تاآخر وقت اداری روز ۲۱ر۵ر۳۷ بدفتر شهرداری تسلیم ورسید دریافت ددرند.

٥- پیشنهادات واصله ساعت ۱۰ صبح روز ۲۲ر۵ر۳۷ درحضور اعضای کمیسیون مربوطه‌باز وقرائت خواهد شد.

٦- به پیشنهادات مبهم ومشروط وفاقدسپرده ومخدوش وخارج ازموعد مقرر ترتیب اثر داده نخواهد شد.

۷- شهرداری دررد یك‌یا کلیه پیشنهادات‌واصله مختار بوده وحضور پیشنهاد دهندگان یا نماینده قانونی آنان درجلسه مزایده آزاداست.

۸- هرگاه برندگان اول مزایده درانجام معامله خودداری نمایند سپرده آنن بنفع شهرداری ضبط وسپرده نفرات دوم‌وسوم نیزبترتیب مقرر در آئین‌نامه‌معاملات مالی‌شهرداری ها تاعقد قرارداد به برندگان مسترد نمیگردد.

۹- کلیه هزینه های متعلقه ازقبیل مالیات و حق‌الثبت وعوارض وسایر هزینه ها بعهده‌برنده مزایده است.

۱۰- پیشنهاد دهندگان باید رعایت مقررات‌منع مداخله کارمندان دولت در مزایده رابنمایند.

شهردار کاشان - رباطی

تلویزیون

توجه: برنامه های زیر از سوی رادیو تلویزیون در اختیار ما قرار گرفته و روزنامه اطلاعات هیچگونه مسئولیتی در تغییرات احتمالی برنامه ها ندارد.

دوشنبه

سیمای ایران

۱۸:۰۰	اخبار
۱۸:۰۵	کودکان
۱۹:۰۰	در استان ما
۱۹:۱۵	ترانه های ایرانی
۱۹:۲۵	کرگ ـ کسوف
۱۹:۵۵	میان پرده
۲۰:۰۰	سرزمین ما
۲۰:۳۰	اخبار + اخبار ورزشی
۲۱:۱۵	صمیمانه
۲۱:۳۰	سینمای دوشنبه شب ـ من و تو
۲۳:۰۰	موسیقی کلاسیک

تلویزیون دوم

۱۹:۰۰	اخبار
۱۹:۱۰	کارتن «کوچولوهای جهانگرد» غول برفی
۱۹/۲۰	جانوران را دریابید
۱۹:۴۵	ره آورد
۲۰:۳۰	کوجاک (خار سیاه)
۲۱:۳۰	اخبار
۲۲:۰۰	اپرا: هلندی سرگردان ـ ریشاردواگنر

تلویزیون بین المللی

۱۸:۰۰	اسلاید و موزیک
۱۸:۳۰	اخبار
۱۸:۵۵	واریته
۱۹:۰۰	زیگموند و هیولای دریائی
۱۹:۲۵	داستان حیوانات
۱۹:۵۰	دایره ویژه
۲۰:۴۰	شومری تیلرمور
۲۱:۰۵	واریته
۲۲:۰۰	اخبار
۲۲:۱۵	هاری او

سه شنبه

سیمای ایران

۱۸:۰۰	اخبار
۱۸:۰۵	کودکان
۱۹:۰۰	در استان ما
۱۹:۱۵	دهقان
۱۹:۲۵	فرستاده ویژه
۱۹:۵۵	میان پرده
۲۰:۰۰	خانه پربرکت
۲۰:۳۰	اخبار + اخبار ورزشی
۲۱:۱۵	صمیمانه
۲۱:۳۰	رویدادهای نمایشی ـ بازی استریندبرگ
۲۲:۳۰	فیلم سینمائی ـ من جنگ را می پوشانم

تلویزیون دوم

۱۹:۰۰	اخبار
۱۹:۱۰	دنیای بچه ها (زندگی در الاسکا)
۱۹:۳۵	تمدن
۲۰:۴۰	ادبیات جهان (آلبرکامو) بخش دوم
۲۱:۳۰	اخبار
۲۲:۰۰	غارتگران
۲۳:۰۰	موسیقی کلاسیک

تلویزیون بین المللی

۱۸:۰۰	اسلاید و موزیک
۱۸:۳۰	اخبار
۱۸/۵۵	معرفی برنامه ها
۱۹:۰۰	سراشپز فرانسوی
۱۹:۳۰	سرزمین گمشده
۱۹:۵۵	کاراگاه راکفورد
۲۰:۴۵	اما
۲۱:۳۵	بامامان میشیم سه تا
۲۲:۰۰	اخبار
۲۲:۱۵	فیلم سینمائی

گفت و گو

پرویز کاردان:

من یک نمایش ساز بسیار معمولی هستم

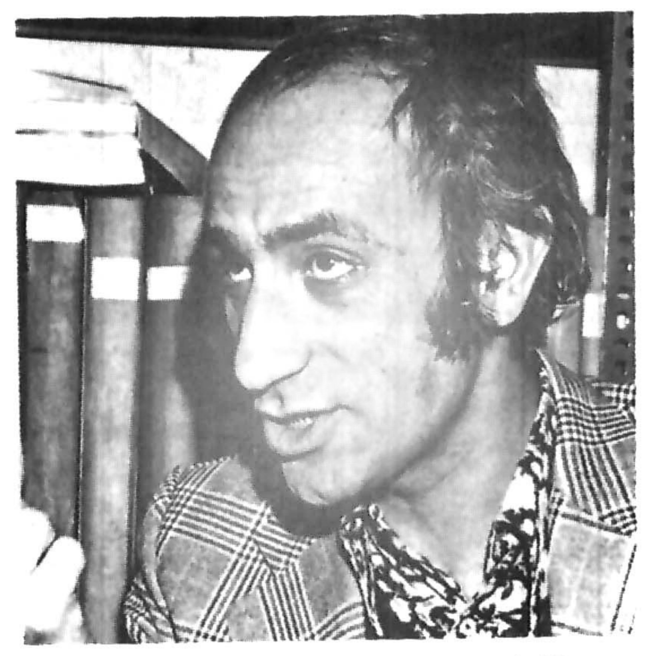

پرویز کاردان

«تابستان» برنامه تازه‌ای است از «پرویز کاردان» که پس از مدتها دوری از تلویزیون بازگشت مجدد او را باعث شده است. کاردان بیش از هرچیز با سریال مردم پسند «مرادبرقی» خود را نزد تماشاگران تلویزیون تثبیت کرد و بعد مجموعه دیگر او «مرداول» نیز با اقبال بینندگان روبرو شد.

«تابستان» به خلاف دوکار قبلی کاردان، زمینه‌ای نیمه مستند دارد که فصل گرما و مسائل آن را بگونه‌ای متنوع مطرح میسازد. شاید بشود گفت برنامه تابستان «رادیودریا»ی دیگری است که اینبار در چهارچوبی محدودتر در تلویزیون پیاده شده است. با «پرویز کاردان» گرداننده این برنامه گفتگویی کرده‌ایم:

* تا آنجائیکه من یادم می آید شما مدت زیادی است که به کارهای نمایشی مشغولید.

کاردان ـ حدود بیست سال.

* مثل اینکه با تئاتر شروع کردید؟

کاردان ـ بله با نمایش هایی مثل «پایان آخر» اثر «ویلی هال» و یا «خواستگاری» آنتوان چخوف و خیلی نمایش های دیگر که الان یادم نمی آید... نمایش های ایرانی هم زیاد بود.

* چه انگیزه‌ای باعث شد که شما از تئاتر به تلویزیون کشانده شوید؟

کاردان ـ درآن موقع، در سالهایی که تلویزیون خصوصی تهران بود، قسمت برنامه های تئاتر وزارت فرهنگ و هنر هر هفته یک نمایش در تلویزیون ضبط میکرد و همین مسئله باعث بازشدن راه همه بروبچه های تئاتر به تلویزیون شد.

* شما با چه نمایشی به تلویزیون رفتید؟

کاردان ـ بیست سال پیش با اولین نمایشی که اداره تئاتر برای تلویزیون تهران ضبط کرد، بنام «مارگریت» با شرکت علی نصیریان و فخری خوروش.

* شما چه نقشی داشتید؟

کاردان ـ من نقشی نداشتم، «ساندافکت» نمایش با من بود. بعدها من کارگردان فنی تلویزیون شدم.

* چند سال بعد؟

کاردان ـ سه سال پس از شروع کار در تلویزیون.

* به این خاطر تحصیل هم کردید؟

کاردان ـ بله دوسال در انگلیس دوره دیدم.

* آیا کار در تلویزیون در فعالیت های صحنه‌ای شما تاثیر نگذاشت؟

کاردان ـ چرا گذاشت چون اصولا آن موقع با گسترش کارهای تلویزیونی، کارهای صحنه‌ای افت کرد و گروههای صحنه‌ای نیمه حرفه‌ای جایشان را به گروههای آماتور دادند و بنابراین تئاتر در انحصار دوسه گروهی درآمد که اکثرا دولتی بودند و یکی از آنهاهم یک گروه دانشگاهی بود، بنابراین کار بصورت تئاتر آزاد انجام نمیشد، کمااینکه الان هم این وضع ادامه دارد.

* منظورتان اینست که ما تئاتر حرفه‌ای نداریم؟

کاردان ـ الان می بینیم که خود اداره تئاتر هم حتی با وجود آمدن نصیریان باز قادرنیست که درتمام طول سال تئاتر بیست و پنج شهریور را با نمایشات ایرانی تغذیه کند. «تئاترشهر» هم که کنسرت خانه شده و بجای تئاتر درآن ویلن میزنند. بعضی گروهها هم که به انجمن هایی مثل ایران و آمریکا و یا... میروند، میمانند دانشجوها که آنها هم در سالن های دانشگاهی کارشان را میگذارند. بنابراین همانطورکه سالها پیش هم ما تئاتر حرفه‌ای نداشتیم الان هم نداریم، به همین خاطر بود که آنهاکه روحیه حرفه‌ای داشتند از صحنه یا بطورکلی به سینما رفتند و یا به تلویزیون که دراین میان البته تلویزیون به سبب محدوده وسیع تر ادمهای بیشتری را جذب کرد.

* فکر نمی کنید جنبه های مادی قضیه هم درقدرت جذب کنندگی تلویزیون موثر بوده است؟

کاردان ـ دربدو کار اینطور نبود چون واقعا پول قابل توجهی نمیدادند ولی خب چون ما کارهای دولتی را رها کرده بودیم و درعین حال میخواستیم از طریق تئاتر تامین بشویم بنابراین به هرکجا که میتوانست تامین‌مان کند جذب میشدیم و فراموش نکنید که تلویزیون با خوراک زیادی که لازم داشت، امکان بیشتری هم برای کارکردن داشت. گرچه امروز بعضی از دلایل روشنفکری دربین آقایان و خانم ها مخالفت با برنامه های تلویزیون است ولی همه این دست اندرکاران بظاهر روشنفکر هنر به محض روبروشدن با پیشنهاد کار در تلویزیون فورا برای مجاب کردن خود دلایلی میتراشند و به تلویزیون می آیند (و آمده‌اند) و دیدیم که شکست خورده‌اند و میخورند.

می خواهم از انتقاد اجتماعی پرهیز کنم
تئاتر شهر، کنسرت خانه شده است
ما هنوزهم تئاتر حرفه‌ای نداریم

* فکر می کنید دلیل شکست آنها درچیست؟

کاردان ـ کار در تلویزیون یک کارعمومی است، کاری که با سینما و تئاتر فرق دارد چون برای یک توده وسیع عرضه میشود و شما باید ازمیان این توده وسیع تماشاچی خودتان را بشناسید. تیراژ تلویزیون قابل مقایسه نه با سینماست و نه با تئاتر، بنابراین وقتی تیراژ وسیع شد کار مجبور است که به مردم نزدیک بشود و این کار هرکسی نیست.

* پس از سریال «مرادبرقی» و بعد «مرداول» حدود یکسال است که در زمینه سریال سازی کاری نکرده‌ای، درحالیکه این دوکار درنوع خود موفق بودند.

کاردان ـ من بکارهای دیگری مشغول بودم، ازسال اینده شروع میکنم به ساختن مجموعه جدیدی که قصه‌اش مشخص است اما عوامل دیگرش بهیچ وجه مشخص نیست.

البته فیلمبردارش رضامجاوری فیلمبردار «تابستان» و مجموعه «مرداول» است.

* چطور شد که برنامه «تابستان» را ساختید؟

کاردان ـ این یک برنامه خاص تابستان است و واقعا نباید به چشم سریال به آن نگاه کرد درحالیکه ظاهرا خیلی ها توقع سریال را از آن دارند. درحالیکه این یک برنامه گزارش گونه است که میخواهد اطلاعاتی به مردم بدهد. از طرف دیگر تلویزیون به برنامه های مختلف احتیاج داردو انحصار تولید برنامه های ایرانی تلویزیون نباید دردست سریال باشد.

* طرح اصلی این برنامه متعلق به خود شماست؟

کاردان ـ بله و با کمک یک گروه شش نفری ایده ها را میدهیم و نویسنده برنامه محمدتقی اسماعیلی برنامه را می نویسد.

* گفتید که برنامه «تابستان» یک سریال نیست اما ما می بینیم که قسمتی از آن تحت عنوان «خانواده حمیدخان» از جنبه های سریالی برخوردار است.

کاردان ـ هیچ قصدی نبوده که این قسمت حالت سریالی پیدا بکند و می بینید به هیچوجه سریال گونه نیست و اصلا امکان طولانی شدن هم ندارد چون یک چیز دراماتیک نیست، ترسیم اتفاقات عادی یک خانواده معمولی است در فصل تابستان.

* فکر نمی کنید دراین قسمت غیراز پرداختن به چیزهای معمولی میشد مسائل جدی تری را هم عنوان کرد؟

کاردان ـ ما میخواهیم دراینکار اصلا انتقاد اجتماعی نداشته باشیم اگر هم تابحال داشتیم ازین پس میخواهیم از آن پرهیز کنیم، امروزه به اندازه کافی رادیوتلویزیون اینکار را انجام میدهند، رادیوها که اصلا شده‌اند مرکز انتقاد. من فکر کردم بهتر است بگذاریم آنها کارشان را بکنند و ما خودمان را کنار بکشیم چون وقتی مطلبی تکرار شد عادی میشود بنابراین ما نمی خواستیم درعادی کردن گرفتاریهای اجتماعی سهمی داشته باشیم، از هفته اینده هم روش بهتری را دنبال خواهیم کرد یعنی پرهیز از انتقاد و دادن اطلاعات و راهنمایی بیشتر به مردم.

* این درست که انتقاد بدون نتیجه ممکن است بجای مثبت واقع شدن به لوث کردن مسائل بیانجامد اما این دلیل نمیشود که ما از زیربار آن شانه خالی کنیم.

کاردان ـ من معتقدم کسانی که بر روی مسائل خاصی انگشت میگذارند قبل از هرچیز باید بدانند که صلاحیت اینکار را دارند یا نه، اگر هرکس بخواهد بنشیند و به مردم درس بدهد که نمی شود باید قبلا صلاحیت خودش را ثابت کند وگرنه مثل گوینده‌ای میشود که جلوی دوربین تلویزیون میگوید سیگار نکشید اما به محض خاموش شدن دوربین سیگارش را روشن میکند، این بنظر من حقه بازی است.

* به این ترتیب میخواهید بگویید که شما درحدی نیستید که بتوانید این نوع مسائل را مطرح کنید؟

کاردان ـ شاید من بتوانم بسیاری از مسائل را مطرح کنم اما خودم را درآن حد نمیدانم، من آدم فیلسوفی نیستم، من یک نمایش ساز بسیار معمولی هستم بنابراین آنچه را انجام میدهم که درحد خودم باشد و فکر میکنم یک علت بزرگ گرفتاریهای ما اینست که خیلی ها کارهایی را میکنند که درحدشان نیست و اینکار نوعی دروغ گفتن به مردم است.

* «حمیدخان» برنامه شما در خانه‌ای زندگی میکند که با مشکلاتی که وی با آن درگیر است تناقض دارد.

کاردان ـ خانه‌ای که می بینید مال این مرد نیست متعلق به مادرش است و بالاخره هم خواهید دید بخاطر مشکلاتی که پیش می آید مجبور میشوند آنجا را ترک کنند. اینجا یک مقدار مسئله قاطی شدن طبقات اجتماعی با یکدیگر مطرح است، خیلی اتفاق می افتد که ما کارمندی را می بینیم که جایی ندارد بنشیند اما از سراتفاق دریک خانه مجلل سکونت دارد و آنوقت برای رفتن به یک سفر شمال معطل میماند.

ریشاردواگنر

امشب با «ریشاردواگنر»

در برنامه این هفته شبی در اپرا که در ساعت ۲۲ امشب از تلویزیون دوم بنمایش درمی آید، اپرای «هلندی سرگردان» اثر ریشاردواگنر پخش میشود.

اپرای آلمان تا سالهای طولانی تحت تاثیر ایتالیا بود. در اواخر قرن هیجدهم با تولد «کارل ماریافن وبر» تحولی در موسیقی این سرزمین آغاز شده و مسیر اپرای المانی برای سالهای بعد مشخص گردید.

اگر از «وبر» به عنوان آغازگر این راه صحبت شود، «ریشاردواگنر» شخصیتی است که «رمانتیسم» موسیقی را به اوج خود میرساند.

وی علاوه براهنگسازی، نویسنده بزرگی نیز بود، بطوریکه متون او بیش کمتر از موسیقی او اهمیت ندارند. «ریشاردواگنر» درسال ۱۸۱۳ در لایپز یک به دنیا آمد و از نخستین سالهای کودکی تحت تاثیر افکار و هنر ناپدریش که یک نقاش زبردست بود واقع شد. این شخص در پرورش ذوق و استعداد «واگنر» نقش بزرگی ایفا کرد. نخستین آشنایی های «واگنر» با هنر از طریق تئاتر و بخصوص آثار «شکسپیر» فراهم شد ولی در مراحل بعد موسیقی او را مجذوب میکرد. دراین زمینه وی به تمام معنی یک خود ساخته بود و از طریق مطالعه آثار آهنگسازان دیگر اولین ایده های خود را در فرمهای مثل «سونات» و «کوارتت» به موسیقی درآورد. درسال ۱۸۴۲ واگنر، اپرای بزرگ خود «رینتسی» را نوشت که مقدمه‌ای بود برای دو اپرای موفق بعدی او یعنی «هلندی سرگردان» و «تانهویزر».

«هلندی سرگردان» که از آثار موفق واگنر بوده به سال ۱۸۴۳ در «درسدن» بروی صحنه آمد. این اثر که «لیبرتوی» آن توسط «واگنر» نوشته شده اثریست با ملودی های زیبا که آن را در زمره اپراهای رمانتیک اولیه او باید به حساب اورد. مانند اکثر آثار «واگنر» موضوع هلندی سرگردان هم داستانی عاشقانه است. هلندی مردی بود که به خاطر توهین به مقدسات نفرین شده بود که تا قیامت در رویاها سرگردان باشد. تنها عشق واقعی دختری که او را صمیمانه دوست بدارد میتوانست وی را نجات داده و بزندگی ابدیش خاتمه دهد.

«هلندی» همواره درجستجوی چنین زنی بود تا اینکه با «سنتا» دختریک ناخدای نروژی به نام «دالاند» آشنا شد. «سنتا» با اینکه نامزدی بنام «اریک» داشت ولی به «هلندی» دل باخت و سرانجام تصمیم گرفت که به عقد او درآید.

نمایشنامه‌های مذهبی در ماه رمضان

تلویزیون یک ماه رمضان امسال نیز چند نمایشنامه‌ی مذهبی پخش خواهد کرد. و علاوه براین از پخش برنامه های موسیقی نیز خودداری می کند و فی المثل بجای نمایش تلویزیونی هفته فیلم سینمایی نمایش خواهد داد.

هم اکنون ۵ نمایشنامه‌ی مذهبی در تلویزیون یک دردست تهیه است. این نمایشنامه ها که «راز تولد»، صاحبان دل پاک، جوانمرد، و «مرد حق و مکتب محبت» نام دارند. توسط سبکتکین سالور نوشته شده‌اند. اصولا «سبکتکین سالور» نویسنده نمایشنامه های مذهبی صدا و سیمای ایران است و هرساله نمایشنامه های مختلفی برای ماه رمضان و محرم می نویسد.

قهرمانان بی ادعا

برنامه های کارتون همیشه دوست داشتنی‌ترین برنامه های تلویزیون برای کودکان بوده است. قهرمانان کارتون هیچگاه میرانیستند و از اینرو همیشه پیام آور شادی و سرزندگی برای بچه ها هستند، اینها شاید تنها قهرمانان بی ادعایی باشند که بدون انکه به روح معصوم بچه ها لطمه‌ای وارد اورند. گهگاه صفحه کوچک تلویزیون را جولانگاه عملیات شیرین خود میسازند.

«غول برفی» نام برنامه کارتون این هفته است که در ساعت ۱۹/۱۰ دقیقه امشب از تلویزیون دوم بنمایش درمی آید. «لولکا» و «بولکا» برای شکار به جنگل میروند و «بولکا» همراه سگش به دنبال سموری است. اما سمور که خیلی زرنگ است از دست آنها میگریزد.

«لولکا» به یک خرگوش کوچولو برخورد می کند که پایش در یک تله گیر کرده است. تله را در حقیقت «بولکا» سوار کرده است اما «لولکا» او را آزاد می کند و «بولکا» هم از این جریان بشدت عصبانی میشود و گلوله برفی به طرف او پرتاب می کند که گلوله او را با خود به نقطه دوری میبرد. در همین حین، لولکا که مشغول شکار است، با یک غول برفی برخورد می کند و...

دیپلم افتخار برای فرشید مثقالی

شهر «برنو» چکسلواکی هر دو سال یکبار شاهد برگزاری «بی ینال» گرافیک است که از تمام دنیا مواد چاپی، طرحهای مربوط به گرافیک، پوستر و بروشور و مواد آگاهی دهنده جهت تماشای عموم و داوری به این «بی ینال» فرستاده میشود.

پوستر «دهمین سالگرد کانون پرورش فکری کودکان» و نوجوانان کار «فرشید مثقالی» هنرمند ایرانی در این دوره از «بی ینال» موفق به دریافت مدال برنز و دیپلم افتخار گرافیک ۱۹۷۸ برنو چکسلواکی گردیده است. این دومین جایزه‌ای است که امسال به طرحهای فرشید مثقالی تعلق می گیرد.

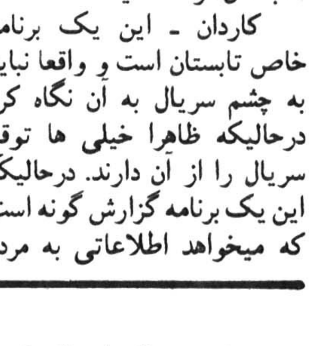

فریتزلانگ

ساعت ۲۱/۳۰ امشب فیلم سینمایی «نومن»

فیلمسازی که تحلیلگر روح انسان است

تاریخ سینما بعنوان یکی از اولین کسانی که درزمینه فیلم به اندیشه پرداخته * «فریتزلانگ» را میشناسد.

این فیلمساز سالخورده عمری است که از خلال مخلوقات ذهنی خویش، به کاوش جهان وحشتناکی مشغول است که درآن انسانهائی حامل بارهای گوناگون گناه و عاطفه و اضطراب ووحشت میلولند. ذهن غنی و تخیل وسیع «فریتزلانگ» تاکنون درجهان و شخصیت های مخلوق خویش تحولات زیادی پدید آورده اما خط اصلی اندیشه اش هرگز عوض نشده است. لانگ درزمانهای آتیه زیسته، درزمانهای خارق العاده نفس کشیده و جانوران آدم نمائی را مطیع خویش کرده و به تحرک واداشته که اینها همه بخاطر بررسی و تحلیل انسان، فضای زیست او وارزیابی رفتار او بوده است.

لانگ درشهر وین (۱۸۹۰) به دنیا آمده، حرفه اصلیش معماری است و اولین آثار خود را بعنوان یک گرافیست و معمار بوجود آورد و چون در عنفوان شباب سینما، به این هنر متمایل گشت به نوشتن سناریو برای فیلمهای پلیسی پرداخت و ازاین دریچه به فضای سینما نگریست و دیگر هرگز آنرا ترک نکرد، بدین معنی که ذائقه پلیسی و حوادث خارق العاده دراو باقی ماند و شاید بدبینی و زمینه سیاه آثارش هم زائیده همین پرورش اولیه باشد.

زمینه اصلی مهمترین فیلمهای لانگ، آنها که پیام و اندیشه ای دارند، وحشت و سیاهی و بدبینی است. اما دراین آثار، روح آلمانی موج میزند، لانگ با تمام وجودش آلمانی است و هیچ فراموش نمی کند که در سال ۱۹۲۵، یک منتقد بیطرف فرانسوی درباره فیلم «سه روشنائی» او نوشت «این فیلم، رستاخیز روح آلمانی است که ما می پنداشتیم مرده است و اینهمه دوستش داشتیم. اگر چیزی باشد که بتواند برنیرو، برروح، براهیدها و بدفرجامی های مردم آلمان و سرنوشت آنها گواهی دهد، این فیلم و آثار دیگر فریتزلانگ است که اسرار سیمای انسانی را عیان می کند وبه ما می آموزد که از ورای این چهره صامت همه چیز را بخوانیم».

فیلم فریتزلانگ تماشاگر را از نزدیک ترین فاصله به تماشای روح انسان وزیروبم های آن وامیدارد. این فیلمها همچنین به عنوان شاهد عصر خویش و تلقی ها و تفکرات آن عصر محسوب شده وسندی برای تاریخ جهانی محسوب خواهند شد. فریتزلانگ با ساختن و تحویل این آثار درمقام یک پیامبر روح، چهره ملت خود را نشان داده و حال وآینده این ملت را گواه بوده است

فیلمی که امشب از این فیلمساز درتلویزیون اول بنمایش درمی آید محصول سال ۱۹۳۸ وجزء اندسته از فیلمهایی است که لانگ آنها را پس از مهاجرت از آلمان به آمریکا درزمان زمامداری آدولف هیتلر، در هالیوود ساخت و بنابراین همچون دیگر فیلمهای این دوره او فاقد آن اصالت و جذابیتی است که درساخته های آلمانی او بچشم میخورد. با این حال این فیلم شیوه کار فیلمساز را در بردارد و پوشش تسلط و تجربیات تکنیکی و بازی با دوربین او، آنچنان درفیلم درخشان است که ضعف های دیگر از جمله قصه و بازیها را بپوشاند.

فیلم سینمائی «تومن» محصول کمپانی پارامونت است و درآن جرج رافت، سیلویاسیدنی، بارتون مک لین، هری کدی و رابرت کامینگز بازی دارند.

سری کامل پوشش سقف
کارخانجات پرشیان متال فورمز
فقط یك سرپناه معمولی نیست

پروفیل پوشش

متال سقف

پرشیان متال فورمز با تولید انواع پروفیل های کرکره ای و ذوذنقه‌ای، از ورق گالوانیزه، آلومینیوم وگالوانیزه رنگی بطول دلخواه تا ۲۱ متر، سری کامل پوشش سقف و پوشش بدنه ساختمانهای صنعتی وکشاورزی، انبارها، سالنهای سرپوشیده استادیوم های ورزشی و بناهای شهری و ویلایی را عرضه می‌کند.

متال سقف قالب دائمی بین طبقاتی است که از پروفیل گالوانیزه باقیمت مناسب وامتیازات ویژه بجای سقف‌های متداول قابل استفاده می باشد.

سقفی که از محصولات پرشیان متال فورمز ساخته میشود، تنها یك سرپناه معمولی نیست، همانطورکه دیواره‌های ساخته شده از محصولات پرشیان متال فورمز دیواره‌هایی معمولی نیست.

پرشیان متال فورمز
یکی دیگر از تولیدات جدید خود را معرفی میکند:
پرلین!

پرلین. ازمقاوم‌ترین نوع فولاد گالوانیزه (۵۵ هزار پوند بر اینچ مربع) وبطول دلخواه. جدید ترین محصول پرشیان متال فورمز است که با ارزانترین قیمت ممکن میتواند بسهولت جایگزین هر گونه تیرآهن، ناودانی یا قوطی پوششی دیگری باشد.

پرلین

تهران، عباس آباد خیابان پاکستان خیابان دهم بلاك ۲۱ تلفنهای ۶۲۹۱۴۸ ـ ۶۲۶۶۷۷ ـ ۶۲۷۳۴۵ ـ ۶۲۳۳۲۷

DOODEJ CO.

قابل توجه
خانمها وآقایان
شیکپوش

اگر طالب بهترین های مداروپا بخصوص فرانسه هستید پارتی جدید شامل لباس، کفش، کیف زنانه ومردانه آماده عرضه از ۹ صبح الی ۸ شب یکسره کاخ شمالی بالاتراز بلوارکوچه نعیه پلاک ۴۴ طبقه اول

فروشگاه بزرگ مصالح ساختمان
شرکت با مسئولیت محدود
اولین نمایشگاه دائمی
مصالح ساختمانی

کاشی کف ایرانا
مناسبترین پوشش برای کف سالن پذیرائی، ناهارخوری، اطاق خواب، حمام
فقط یکبار نصب میشود، احتیاج به تعویض ندارد
لکه پذیر نیست، هرگز نمی سوزد و به آسانی تمیز وشفاف میشود.
کاشی کف تزئینی ۲۰ × ۲۰ مترمربع ۹۰۰ ریال
کاشی کف ساده ۲۰ × ۲۰ مترمربع ۸۰۰ ریال
نمایشگاه خیابان پهلوی مقابل پارك ساعی
فروش درکلیه نمایندگیهای ایرانا در تهران وشهرستانها

اعترافات تازه و تکان دهنده باند آدمکشان جنوب

باتوجه به مصاحبه استاندار فارس و مقامهای قضایی و انتظامی این استان باخبرنگاران رسانه‌های گروهی‌در بارهکیفیت واقعی و اساس ماجرای کشتار اعضای باند « جکی» در جاده های جنوبی کشور، به ویژه جاده های استان فارس ، اساس مـاجرا روشن شد و بادستگیری چند عضو فعال این‌باند واعتراف صریح‌محمد حیدری یکی از دستگیرشدگان که نقش راننده اتومبیل رهبر باند «جکی» را بعهده داشت ، پرونده آدمکشان باند «جکی» واردمرحله تازه‌ای شد.

شیراز- خبرنگار اطلاعات

دو نفر دیگر از اعضای باند «جکی» و متهمین جنایات جاده های جنوب کشور ، بنام های« زین‌العابدین نیکبخت» و نورالله زنگنه زنگی‌نژاد دستگیر شدند.

«زین‌العابدین» را « معصومه دستمردی» زن دوم «عبدالحسین گودرزی» یکی‌از اعضای باند و متهمین‌جنایات جاده های جنوب کشور لو داد.

«معصومه» که از آغاز دستگیری خود ، لال بازی در می آورد و با ایماء و اشاره سخن می گفت ، دو روز قبل ، ناگهان‌زبان‌گشود و حقایق تازه‌ای را در باره جنایات جاده های جنوب کشور و فعالیت های باند «جکی»روشن کرد.

بدنبال اعترافات ناگهانی‌و غیر منتظره«معصومه دستمردی» پرونده جنایات جاده های جنوب کشور و فعالیت های باند «جکی» صورت تازه‌ای بخود گرفت و تحقیقات دراین‌پرونده وارد مرحله تازه‌ای شد.

بلافاصله پس از اعتراف روشنگر « معصومه» عده‌ای از مامورین آگاهی شیراز، در مناطق داراب و فسا و دیگر شهرهای جنوبی کشور به تحقیقات دامنه داری پرداختندو موفق شدند « زین‌العابدین نیکبخت» رادر قریه « شهنان » داراب دستگیر نمایند.

«زین‌العابدین نیکبخت» شوهر خواهر «خونباز حمیدی» زن‌اول « عبدالحسین گودرزی» است، « عبدالحسین‌گودرزی» و «محمد حیدری»درباز‌جوئی های خود،«زین‌العابدین نیکبخت» را همدست خود معرفی کرده و گفته بودند که «زین‌العابدین» نیز در قتل« درویش نجفی» معروف به « پهلوان نجفی» و «محمد صفر زاده» دستفروش دارابی دست داشت. ایندو در اعترافات خود گفته‌بودند که با همدستی« زین‌العابدین»، «پهلوان نجفی» رادر میان جنگـل فسا بقتل رساندند و موتوسیکلت او را به سرقت بردند.

«عبدالحسین» و «محمد»همچنین گفته بودند که‌باهمکاری «زین‌العابدین نیکبخت» در محل پل «خمیررو» واقع در راه بندرعباس‌ـبندر لنگه، «محمد صفر زاده» راکه یک دستفروش دارابی بود، بقتل رساندند و تعدادی شلوار، مقداری چای و‌مبلغ سیصد تومان پول اورا به یغما بودند و جسدش را دربیابان های آن محل رها کردند.

«زین‌العابدین» پس از دستگیری ، در بازجوئی های مقدماتی، کلیه اتهامات وارده را از سوی «عبدالحسین» و «محمد» راردکردو گفت:«عبدالحسین‌گودرزی و محمد حیدری، از روی دشمنی این اتهامات رابه من نسبت می دهند، چون من کمک کردم‌که « خونباز» زن اول عبدالحسین به دادستان های شیراز و بندرعباس ودارابِ نامه بنویسد و پرده از راز جنایات ایندو بردارد. عبدالحسین گودرزی و محمد حیدری ، از این روی بامن دشمن شدند و مرا همدست جنایات خود قلمداد کردند. من در هیچکدام از جنایات ایندو ، کوچکترین نقش و دخالتی نداشتم.»

مامورین آگاهی شیراز ، پس از شنیدن انکار های «زین‌العابدین» ، محمد حیدری راکه همراهشان بود، باوی مواجهه دادند.

در این مواجهه ، محمد حیدری بادیدن «زین‌العابدین » و شنیدن انکارهای او، گفت: «یادت رفته است که پهلوان نجفی و محمد صفرزاده را در میان جنگل فسا و پل خمیرو ، با ضربه‌های کلنگ بقتل رساندی ؟»

«محمدحیدری» سپس نشانی‌های مقتولین و محل های‌هر دوقتل را در مقابل «زین‌العابدین» تشریح کرد . ولی « زین‌ـ العابدین» همچنان به انکارهای خود ادامه داد و هرگونه ارتباط خود را بااین جنایات منکر شد .

من کسی را نکشته‌ام

محمد حیدری یکی از متهمان عضو باند «جکی» دریك گفت‌وگوی اختصاصی با خبرنگار اعزامی اطلاعات از شیراز به داراب، گفت :

«من در هیچ‌یك از شش قتلی که وسیله باند «جکی» صورت گرفته بطور مستقیم دخالت نداشتم . ولی همراه افراد این باند بوده‌ام‌و تنها نقش راننده اتومبیل عبدالحسین‌گودرزی را بعهده داشتم .

محمد حیدری که گفته شده گرداننده اصلی جنایات جاده های جنوب کشور بوده است ، افزود : من و عبدالحسین گودرزی که گرداننده اصلی این جنایات بود ، الیاس‌علی پور، نورالله زنگنه، حسین معماران، رحیم رضایی یاباستانی وزین‌العابدین نیکبخت در تمام این شش قتل باهم بودیم ولی من تنها رانندگی اتومبیل گودرزی را بعهده داشتم .معصومه دستمزدی زن دوم عبدالحسین گودرزی هم در هیچ‌یك از قتل ها باما نبود و آنچه در این مورد میدانند ، از گفت‌وگوهائی است که بین ما ردوبدل میشدو بری من روشن نیست که معصومه پس‌از یك سکوت طولانی، چر یك مرتبه زبان‌گشوده و خود را بناحق شریك جنایت معرفی میکند .

آشنائی شوم

محمد افزود : من یازده سال تمام بازن و چهار فرزندم در داراب زندگی میکردم و زندگی آرامی داشتم که ناگهان سروکله عبدالحسین در زندگیم پیداشد .

آشنایی من و عبدالحسین از زمانی آغاز شد که من و الیاس علیپور در ساختمان‌های پانصد دستگاه بندرعباس کار میکردیم. عبدالحسین با ما طرح دوستی ریخت‌واوبود که با در اختیار داشتن اتومبیل، خانه‌ووسایل زندگی مرفه ، طرح این جنایات را میریخت .

۶ نفر را کشتیم

محمد افزود : من میدانم که بالاخره اعدام خواهم شد و هرروز منتظرم که زودتر حکم اعدام در بارم‌اجرا شود چون دیگر از زندگی سیر شده‌ام‌و تحمل این زندگی‌راندارم. ولی کسی که خودرا بالای چوبه دار می‌بیند ، دروغ‌نمیگوید. من بخدا قسم میخورم که تمام حقایق راگفتم وگرداننده این جنایات ، عبدالحسین بود و ما هفت نفر بودیم که جمعا شش نفر را بقتل رساندیم. دونفر را در منطقه فارس کشتیم‌و چهار قتل دیگر را در بندرلنگه ، بندرعباس، و بوشهرمرتکب شدیم .

امتحان رانندگی ، متهم رالوداد

عباس شبانی خبرنگار اطلاعات در گزارش خودمی‌افزاید: قبلا ازطرف‌مقامهای‌قضایی بندرعباس به شهربانی داراب اعلام شده بود که شخصی بنام محمد حیدری اهل و ساکن‌داراب، باتهام قتل تحت تعقیب است .چندی‌بعد شهربانی داراب اطلاع داد که محمدحیدری برای دادن امتحان رانندگی به شهربانی داراب مراجعه کرده و قبول شده است و برای گرفتن گواهینامه قرار است به فسا برود . بلافاصله دستـور دستگیری محمد به شهربانی فسا داده شد ولی قبل از آنکه محمد حیدری به فسا برود ، در داراب دستگیر شد .

محمد حیدری در ادامه گفت‌و گوی خود با خبرنگار اعزامی اطلاعات به داراب افزود : من و عبدالحسین گودرزی که گرداننده اصلی این جنایات بود ، الیاس‌علی پور، نورالله زنگنه، حسین معماران، رحیم رضایی یاباستانی وزین‌العابدین نیکبخت در تمام این شش قتل باهم بودیم ولی من تنها رانندگی اتومبیل گودرزی را بعهده داشتم .معصومه دستمزدی زن دوم عبدالحسین گودرزی هم در هیچ‌یك از قتل ها باما نبود و آنچه در این مورد میدانند ، از گفت‌وگوهائی است که بین ما ردوبدل میشدو بری من روشن نیست که معصومه پس‌از یك سکوت طولانی، چر یك مرتبه زبان‌گشوده و خود را بناحق شریك جنایت معرفی میکند .

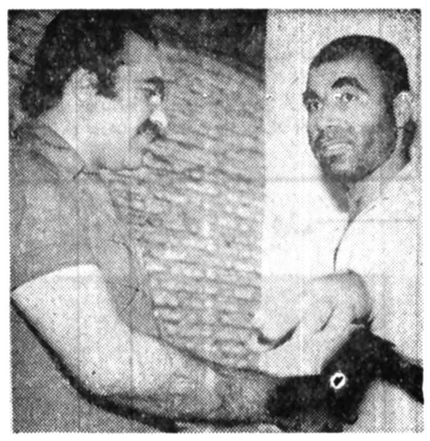

محمد حیدری عضو باندجکی ها ماجرای قتل های انجام شده بوسیله اعضای‌این باند را برای خبرنگار اطلاعات تشریح می کند .

بستگان ما در بیمارستان بسر میبردو احتیاج‌فوری به پول داریم ، تو ساعت های مارا بگرو بردار و پانصد تومان بیمایه ، پس از آن این سه نفر مرا سوار تاکسی بارکردند تا بمقصد برسانند ، ولی بین راه در«فلکه‌ستاد» شیراز ،آنها مرا از اتومبیل پیاده کردند وگفتند باید مابه بیمارستان برویم و وقتی پیاده شدم ، متوجه شدم که یازده هزارتومان پول نقدی‌را که همراه داشتم ، دزدیده‌اند .

بیرمرد با دیدن محمد حیدری ، فریاد کشید : این مرد، یکی از همان سه‌نفر است که پول مرا دزدیده‌اند .

دستگیری کدخدای مالخر

دیروز مامورا ن آگاهی شیراز در داراب ،موفق شدند قنبر دهقان کدخدای روستای «بیاده» ۱۲ کیلو متری داراب را بدام بیندازند .

عبدالحسین گودرزی در بازجویی اعتراف کرده بود که موتوسیکلت درویش نجفی را بمبلغ ۴۸ هزار ریال بـه قنبر دهقان فروخته و وانت پیکان کارمند کشاورزی جیرفت را در مقابل بهای یک موتوسیکلت به او داده است .

عبدالحسین همچنین اعتراف کرده بود که شخص دیگری بنام اسماعیل محمدی سایراموال مسروقه‌مقتولین را ازآنها خریده است .

اسماعیل نیز درپی دستگیری قنبر دهقان دیروز در داراب، دستگیر شد .

اعتراف کدخدا

قنبر دهقان کدخدای روستای «بیاده» در بازجویی گفت: عبدالحسین گودرزی اتومبیلی باخود به روستای «بیاده» آورد و گفت که اتومبیل‌را از بندرعباس خریده است .من اتومبیل‌را ازاو خریدم وچون عجله داشت یک موتوسیکلت به‌او دادم که‌پس‌از آوردن سند اتومبیل، بقیه پول را بگیرد .

۹جسدمتلاشی شده

همسر محمدعلی صفرزاده- فروشنده دوره‌گرد دارابی یکی از قربانیان جنایات درگفت‌وگو باخبرنگار اعزامی اطلاعات ازشیراز بداراب گفت: دردمت ۳ماهی‌که‌شوهرم مفقود شده بود، کلیه مناطق فارس، بندرلنگه، بندرعباس وبوشهررا برای پیداکردنش، زیرپا گذاشتم و در این مدت دراین مناطق ۹جسد متلاشی شده بمن نشان دادند.

قتل های پیاپی

محمد حیدری یکی‌از متهمان بار دیگر دریک گفت‌وگو بهخبرنگارما گفت: اولین مقتول جنـایات، یک کـارمند کشاورزی جیرفت بودکه اورا در منطقه « شاه‌پریان » دوراهی کهگـ- بندرعباس کشتیم .

انگیزه کشتن وی، این بودکه قصد داشتیم بجای اتومبیل خود ازوانت‌بار او استفاده کنیم، چراکه‌اتومبیل ما فراضه بود .

دراین قتل، الیاس علیپور، عبدالحسین گودرزی ، حسین معماری و من شرکت داشتیم .

دومین قربانی جنایات، محمدعلی صفرزاده فروشنده دوره‌گرد دارابی بود. ما بهطمع پول، محمدعلی‌راکشتیم. ما محمدعلی رادر پنج کیلومتری محل جنایت قبلی،یعنی نزدیک پل «خمیررو» بهقتل رساندیم. اما متاسفانه‌اوبیش از سیصد تومان پول، مقداری چای و چند دست شلوار قاچاق، چیزی بهمراه نداشت.

دراین قتل، زین‌العابدین نیکبخت، الیاس علیپور ، عبدالحسین گودرزی و من شرکت داشتیم قتل سوم کـه قربانی آن سلیمان محمدی بود درهمان منطقه بندرعباس بهفاصله دهکیلومتر ازمحل دوقتل قبلی صورت گرفت احمد رزازی چوبدار معروف دارابی قربانی دیگر ما بود که اورا اول جاده بندرعباس سوار کردیم و بیرا‌مبقتل رساندیم . در این جنایت الیاس علی‌پور ، عبدالحسین گودرزی، نورالله زنگنه یا زنگی‌نژاد و من شرکت داشتیم که پس‌از کشتن او مبلغ ۲۲ هزار تومان موجودی اورا برداشتیم و به داراب رفتیم ودر عروسی منصور دهقـان ، پسر قنبر دهقان کدخدای قریه «بیاده» شرکت کردیم. در این جشن درویش نجفی معروف به پهلوان نجفی چند برنامه ورزشی اجراکرد و هنگامی‌که قصد رفتن داشت و می‌خواست از کدخدا «حق‌الزحمه» خودرا بگیردگفت من درتمام شهرها برنامه اجرا کرده‌ام وحالا با دستمبر به شیراز می‌روم. درهمین لحظه بودکه عبدالحسین‌نقشه قتل اورا کشید وما باهم به‌طرف «میان جنگل فسا» حرکت کردیم ودر یک جای خلوت‌رامرابراو بستیم و از موتورش پیاده کردیم ومشغول گفتگو باوی شدیم که زین‌العابدین با تبر بسروی کوبید و اورا بقتل رساند.

پس از کشتن درویش نجفی فقط مبلغ هفتصد تومان از جیبهایش پیدا کردیم و جسد را زیر پلی مخفی کردیم و موتور اورا بهمراه بردیم و آنرا بمبلغ چهار هزار و هشتصد تومان به «قنبر دهقان» کدخدای روستای «بیاده» فروختیم . «محمد حیدری» سپس افزود : در این قتل ، زین‌العابدین نیکبخت ،الیاس علی‌پور ، عبدالحسین گودرزی و من شرکت داشتیم . پس از آن ، من‌از عبدالحسین و الیاس علیپور جدا شدم و دیگر با آنها نبودم ، در آبانماه سال گذشته ، بهمراه رحیم رضایی‌یا باستانی ، سوار اتومبیل حسین علیزاده شدیم و بالاتر از پل فسا ، «حسین» را بقتل رساندیم و جسدش را در جوی آب سلطان آباد انداختیم‌و از او فقط اتومبیلش را که یک پیکان بود بسرقت بردیم . من در بندرعباس این اتومبیل را بهشخصی بنام «آلاله» فروختم.

محمد حیدری در این گفت‌و گو اضافه کرد: «ما به جز حسین علیزاده ، همه قربانیان خود را باتیر ازپای‌در می‌آوردیم و تنها حسین علیزاده را با میله آهنی به قتل رساندیم» .

حیدری گفت «هنگامی که کارمند کشاورزی جیرفت و محمد علی صفرزاده را بقتل رساندیم ،من که در این جریانات حکم راننده را داشتم ، تصمیم گرفتم ، از آنها جدا شوم و دیگر با آنها همکاری نکنم ، ولی «عبدالحسین مرا تهدید کرد که اگر کنار بکشی ، ترا خواهم کشت ،وی از این نیز فراتر رفت و زن و فرزند مرانیزتهدید به قتل کرد».

محمد حیدری در مورد قتل سلیمان محمدی گفت «پس از کشتن‌محمدعلی صفرزاده ، هنگامی که از بندر عباس به طرف داراب می‌آمدیم ، سلیمان محمدی را که منتظر اتومبیل بود، در دوراهی کهگم به پیشنهاد الیاس علی پور سوار کردیم و کشتیم . الیاس علی‌پور میگفت که از مدتها قبل با صفرزاده برسر تصاحب زنی بنام «آمنه» اختلاف داشتیم که باکشتن او بدیهایش را تلافی کردم .

دستگیری خریدار اموال مسروقه

ماموران آگاهی شیراز ،شخصی بنام «اسماعیل‌محمدی» را باتهام خریدن اموال مسروقه از متهمین جنایات جاده‌های جنوب کشور که از چندی قبل تحت پیگرد بود ،دستگیر کردند .

وی در بازجوئی های مقدماتی گفت:«من با عبدالحسین گودرزی یک دستگاه اتومبیل پیکان شماره ۴۱۵۳۵ بندرعباس و یک دستگاه اتومبیل لندرور شماره ۱۳۵۵۶ شیراز را معامله کردم که عبدالحسین گودرزی مبلغ پنج هزار تومان بمن بدهکار شد و هنوز هم یکهزار و پانصد تومان از این پول را بمن بدهکار است» .اسماعیل محمدی باارائه کـارت شناسائی اتومبیل‌ها و قولنامه هر دو معامله بطور موقت آزاد شد .

خبرنگار اعزامی ما در پایان گزارش خود می‌افزاید : «چهار ماه پس از پیدا شدن جسد پهلوان نجفی ، شخصی بنام «پهلوان شاهین» که قبلا با پهلوان نجفی کار میکرد، باتهام قتل وی دستگیر و زندانی گردید .

وی مدت پنج ماه در زندان شیراز بسر برد که باکشف حقیقت آزاد گردید .

مامورین آگاهی شیراز ، هم‌اکنون در پی دیگر متهمان جنایات جاده های جنوب کشور و اعضای باند «جکی» هستند .

دستگیری یك متهم دیگر

خبرنگار اعزامی ما به داراب و فسا هنگامی که گزارش خود را به پایان میرساند ، اطلاع یافت‌که‌یکی دیگر از متهمان جنایات جاده های جنوب کشور و اعضای باند «جکی» دستگیر گردیده است .

وی که «نورالله زنگنه زنگی نژاد» نام‌دارد در داراب به شغل یخ فروشی اشتغال‌داشت و از اهالی «خورگ»واقع در هشتاد کیلو متری داراب است .

مامورین آگاهی شیراز ، باهمکاری مامورین شهربانی داراب پس از اطلاع از محل‌کسب نورالله زنگنه و شناسائی دقیق او و موقعیت وی ،محل کسب و وی رفتند و در حالی که لباس سویل بتن داشتند خود را فروشندگان یخ‌سازی معرفی نمودند .

لیکن «نورالله» در محل کارش نبود در این شرایط مامورا ن آگاهی شیراز و شهربانی داراب در گوشه و کنار اطراف محل کار «نورالله» مخفی شدند و پس از چندساعت انتظار بمحض دیدن وی که بمحل کارش می‌آمد ، موفق شدند اورا دستگیر کنند .

«نورالله» پس از دستگیری خود هیچگونه اعترافی در باره فعالیت باند «جکی» و جنایات آنها در جاده های جنوب کشور نکرده است وی متهم است که در قتل‌سلیمان محمدی» درجاده‌بندرعباس همراه الیاس علیدور ، عبدالحسین گودرزی و محمد حیدری بود و دراین قتل دست داشت.

«نورالله زنگنه زنگی‌نژاد» پس از بازجوئی های‌مقدماتی و تنظیم و تکمیل پرونده تحویل مقامات قضائی داراب خواهد شد تا پس از صدور قرار قانونی ، همراه پرونده تحویل مراجع قضائی شیراز شود.

در این محله جان مردم تهدید میشود

نفوذ آب بمغانه‌های مجاور کارخانه سیمان ری در جنوب تهران باعث ریزش پی و دیوار ها وکف حیاط چندین خانه‌در این منطقه شده و جان ساکنان این منازل را هر لحظه درخطر مرگ قرار داده است.

خبرنگار ما در گفتگو باچند تن از اهالی مجاور کارخانـه سیمان ری می‌نویسد :

بدنبال بالا آمدن سطح آب در زمینهای جنوب تهران و اراضی ورامین‌هرسال فاضلاب به درون دیوارها، ستونها و پی‌خانه‌های این مناطق نفوذ کرده و فرسایش تدریجی آنها رافراهم ساخته است.

از همین روی تاکنون ساکنان خانه‌هایی‌که‌زندگیشان درمعرض نابودی قرار داشته است بـه منطقه ۱۲ شهرداری پایتخـت مراجعه‌ودرخواست‌کرده‌اند در زمینه رفع این مشکل و تخلیه بموقع آبهای موجود اقـدام کنند.

شهرداری شهر ری نیز بـا نصب پمپهای مخصوصی‌چند مرتبه اقدام‌به تخلیه آبهای جمع شده در خیابان و کوچه‌هـای فرعی کرد، ولی این کار نیـز بعلت بالا آمدن تدریجی ونفوذ مداوم آب به خانه‌های مـردم اثر مطلوبی در جلوگیری از خطر ریزش نداشته است.

کارشناسان امر در این میان معتقدند برای جلوگیری قطعی‌از نفوذ آب و بعنوان یک راه‌حل اساسی باید هرچه زودترچاه های عمیقی‌باپمپهای مخصوص در این منطقه نصب شود که‌به طور دائم آبهای زیر زمینی‌را که براثر مرور زمان و نفوذ فاضلاب تهران در اراضی این منطقه وجود دارد، تخلیه و به‌محل دیگری که جان و مـال مردم را تهدید نمیکند منتقـل کنند.

براساس کسب اطلاع‌خبرنگارما، وزارت نیرو چندی پیش دست به حفر چند حلقه چاه عمیق‌در این منطقه زده است که بعلـت اینکه هنوز پمپهای تخلیه آن کار گذاشته نشده استفاده از آنان غیر ممکن است و تخلیه آب توسط پمپهای مکنـده معمولی شهرداری نیز دردی را در این زمینه دوا نمیکند.

در حال حاضر ساکنان‌منطقه مجاور کارخانه شهر ری از وزارت نیرو وکلیه مسئولان امر تقاضا میکنندتا هرچه‌زودتر در مورد نجات جان و زندگی گروه کثیری از مردم این‌منطقه اقدام کنند وبا بهکار انداختن پمپهای مربوط به چاههـای عمیق ونیز ایجاد امکانـات دیگری در زمینه تخلیه فوری‌و مستمر آب از این ناحیه جلـو خطرات بعدی را بگیرند.

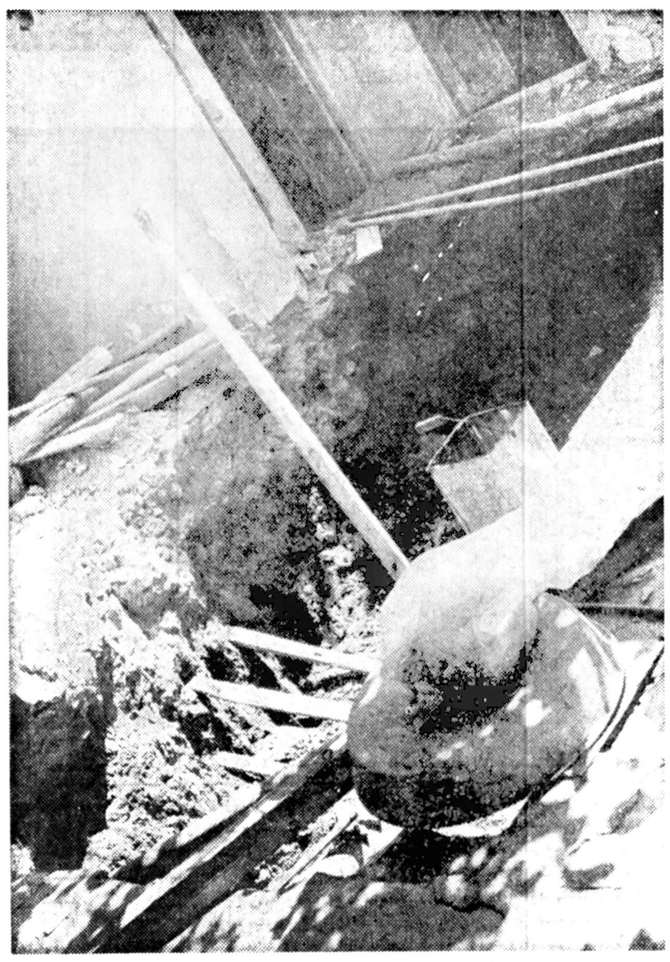

یکی‌ازخانه‌های مجاورکارخانه سیمان ری که در نتیجه نفوذ آبهای زیرزمینی ریزش کرده است.

کمیته‌ای مأمور رسیدگی به وضع دانشگاه آریامهر شد

از جانب هیئت امنـاء دانشگاه صنعتی آریامهـر کمیته‌ای مامور شد که در تماسی با نمایندگان کادر آموزشی، تکلیف‌این‌دانشگاه را درتهران تعیین کند.

این مطلب پس از ملاقات و گفتگوی ۱۴ نفر نمایندگان کادر آموزشی دانشگاه بـا آقای جمشید آموزگـار نخست‌وزیر اعلام شد.

پس از این مذاکـرات نخست‌وزیر گفت: واگذاری تاسیسات دانشگاه صنعتـی آریامهر به دانشگاه علوم و فنون منتقی است‌و درصورت تصویب هیات امناء دانشگاه آریامهر ، در تهران به‌دوره فوق لیسانس و دکتـرا اختصاص می‌یابد و بیشتر به کارهای تحقیقی میپردازد و دوره لیسانس در اصفهان خواهد بود .

جمشید آموزگار نخست وزیر بعد از ظهر روز شنبه در یک دیدار دو ساعته با نمایندگان هیات علمی‌دانشگاه صنعتی آریامهر مسائل و خواسته‌های استادان این دانشگاه را به‌بحث وبررسی گذاشت ، در این دیدار ۱۴ تن از استادان دانشگـاه آریامهر که به نمایندگـی بیشتر از ۲۵۰ نفر ازاعضای هیات علمی سخن می‌گفتند مشروحا درباره مسایل این دانشگاه که در ۲ ماهه‌اخیر بصورت‌های گوناگون در وسایل ارتباط جمعی مطرح شده، صحبت کردند.

درباره انحلال دانشگاه‌و یا انتقال آن به اصفهان و همچنین مسئله واگـذاری محل این دانشگاه به‌دانشگاه علوم و فنون صحبت شد .

استادان در مورد تلاش های علمی دانشگاه آریامهر که از بدو تاسیس وسیلـه استادان بعمل آمده اعم از مسائل پژوهشی و تحقیقی و یاسخنرانیهای علمی ایراد شده و یا آزمایشگاههـای مجهزی که بتدریج بوجود آمده، با نخست‌وزیر بـه گفتگو پرداختندو نخست‌وزیر نیز براین نکته تاکید کردکه بحث انحلال این دانشگـاه اساسا مطرح‌نبوده ونیست.

دوره‌فوق‌لیسانس‌ودکترا

نخست‌وزیر اضافه کرد : به پیروی از سیاست عـدم تمرکز بنظر میرسد چنانچه هیات امنای دانشگاه کـه قطعا نمایندگان استادان نیز در جلسات آنها شرکـت خواهند داشت‌تصمیم بگیرد، ترتیبی داده خواهد شد که دانشگاه آریامهر در تهران باتوجه به تجهیزاتی که در اختیار دارد به دوره فوق لیسانس و دکترا اختصاص یابد وکسانی هم که داوطلب تحصیل در دوره لیسانس مهندسی هستند، این دوره را در اصفهان و یا در سایر دانشکده‌های مشابه دراستان ها طی کنند . نخست‌وزیر یادآور شد که‌برای گذراندن دوره لیسانس تصور میشود که بسیاری از داوطلبـان ترجیح می‌دهند و راضی‌تـر خواهند بود که یا در شهر خود و یا در شهرهـای نزدیکتر به تحصیل‌بپردازند و این اقدام از تمرکز خارج از قاعده کارها درتهران نیز میکاهد .

نخست وزیر اضافه کرد دانشگاه صنعتی آریامهر از بدو تاسیس بطور موقت در تهران تشکیل شده ودرحال حاضر هم بشرطی که هیات امناء که‌بانمایندگان استادان به مشورت خواهد پرداخت تصویب کند که در اصفهان ودر تاسیساتی که در ایـن شهر بوجود آمده بـکار ادامه دهدکسانی که‌داوطلب باشند میتوانند به اصفهان بروند یا در شهرهای‌دیگری که دانشکده مهندسی وغیره دارد برای دوره لیسانسی‌به تحصیل بپردازند. در مورد هیات علمی هم بطور قطع هیات امناء بررسی خواهد کرد وبرای کسانی هم که مایل باشند که به اصفهان بروند وبکار علمی خود در آنجا ادامه دهند، ترتیبی داده میشود که مطلقا بـه زندگی ومزایای آنهالطمه‌ای وارد نشود .

نخست وزیر اظافه کـرد از تاسیسات مجهز تهران‌هم برای‌همان‌دوره فوق‌لیسانس ودکترا وکارهای تحقیقاتی استفاده خواهد شد در مورد واگذاری محل فعلی نیز به دانشگاه علوم وفنون نیز موضوع منتفی شده است .

نخست وزیر گفت: بایـد بگویم که این دولت است ودر مسئولیت دولت است که تشخیص بدهد که چه تعداد از نیروی انسانی و در چه‌رشته تحصیلی‌احتیاج دارد و برای این نیـاز بودجه و اعتباری دراختیار دانشگاهها میگذارد درحقیقت دولت نوعی سفارش دهنده است. بنابراین اگر تشخیص داده شود که ما بهلیسانسیه مهندسی بیشترازسایر رشته ها احتیاج داریم این حـق طبیعی سفارش دهنده است که آنرا مشخص سازد.

در مورد اینکه می‌گویند برنامه‌ای هست و دستهائی هست که این موسسه‌بزرگ علمی کم‌نظیر را تعطیل کنند و منحل کنند باید تکرار کنم که مطلقا چنین فکری در بین نبوده و نیست .

نخست‌وزیر اضافه کرد: میگویند بعضی از استادان در واحدهای صنعتـی کار مـی‌کنند . این یک امر طبیعی است وچه بهتر که استاد دستی در دانشگاه که جنبه پژوهشی‌داردداشته باشد و دستی در کارگاه که جنبه اجرائی و عملی دارد.

راه‌حل مناسب

نخست‌وزیر گفت : اظهار نظر راجع باین مسائل‌و پیدا کردن راه‌حل های مناسب برای رسیدن به هدف در صلاحیت هیات‌امنای‌دانشگاه است و من با اینکه یکی‌از اعضای هیات امنا هستم ،در مقام تحمیل هیچ‌نوع فکری نیستم ، دور هم بنشینیدنیاز مملکت را در نظر بگیرید و راه‌حل آنرا هم پیدا کنید و باز هم تکرار کنم که به‌هیچ یک از وسایل رفاه‌ووسایل خدمت استادان قاعدتا نباید لطمه‌ای وارد شود .

سازمان جهانگردی با آژانسها رقابت میکند

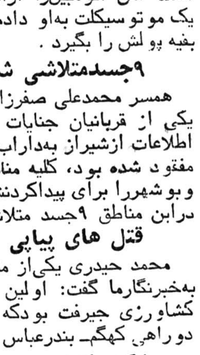

فرخنده آدمیت

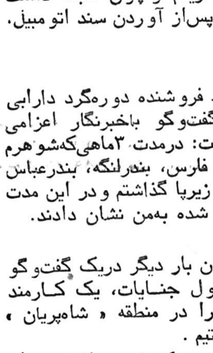

حسین سرانجام

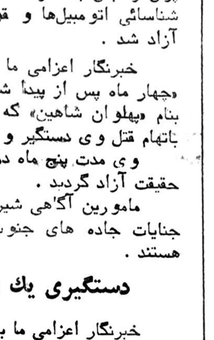

جانفزاری

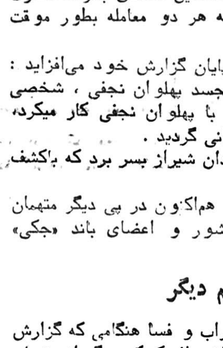

ابو القاسم مهاجری

هتلهائی که بمنظور جلـب سیاحان ساخته شده فقط در اختیار عده‌ای خارجی قـرار گرفته و محل تجارت آنها شده وتوریست‌های واقعی که فقط برای تفریح به‌ایران میایند بـا کمبود جا مواجه شده‌اند .

در جلسه‌ای که با حضور ابو القاسم مهاجری مدیر عـامل آژانس اراکسپرس و دبیـر سندیکای آژانسهای مسافرتی ، جانفزاری‌مدیر آژانس آریانتور، حسین سرانجام مدیر آژانس مسافرتی سرانجام و خانـم فرخنده آدمیت نماینده سازمان هواپیمائی کشوری در روزنامه اطلاعات تشکیل شد. نمایندگان آژانسهای توریستی از نحـوه فعالیت‌سازمان جهانگردی‌و وزارت اطلاعات ونیز به نحوه تدوین آئین‌نامه‌ای که برای آژانسهای مسافرتی تدوین و برای تائید به‌هیات وزیران فرستاده شده است انتقاد کردند.

در این جلسه ابتداء مهاجری دبیرسندیکای آژانسهای‌مسافرتی به‌عدم توجه مسئولان به جلب سیاح اشاره کرد و گفت چـرا باید هتلهائی که برای توریستها ساخته شده جایگاه تجاری عده‌ای که صرفا برای تجارت وارد ایران شده‌اند بشود.

وی به آئین‌نامه آژانسهای مسافرتی که ٤ سال است مورد بررسی قرار گرفته بود واخیرا برای تائیدهیات وزیران‌فرستاده شده است اشاره کرد و گفت: بعقیده من با تصویب این‌آئین نامه نه تنها مشکلی حل نخواهد شد بلکه به مشکلات آژانس دارها افزوده و نیز شکایات مردم چند برابر خواهد شد.

وی اضافه کرد: بهتر بود قبل از اینکه این آئین نامه را برای تائید به هیات وزیران بفرستند ، بهنگام تدوین نظـر نماینده سندیکای آژانسهای توریستی را نیز می‌خواستندو بانظر سندیکا اقدام به تهیه و تدوین این آئین نامه میکردند.

دراین جلسه جانفزاری عضو سندیکا و مدیرآژانس آریانتور گفت: من وتمام آژانس‌داران حاضریم تورهای ایران گردی دائر کنیم اما در این زمینـه تسهیلاتی کهبتوانیم درشهرستان ها برای توریستها فراهم کنیم نداریم. وی اضافه‌کرد :سازمان جهانگردی بجای اینکه بـرای ایران گردی از آژانسهااستفاده کند خود تورهای ایران گردی دایر کرده و در حقیقت بـا آژانسها رقابت میکند. حال‌ما بخواهیم‌تورهای ایران‌گردی دایر کنیم در شهرهای کشور هتل ویااتاقهائی برای‌استراحت توریستها نداریم.

در شهرستانها

گرمای اهواز، سگهارا بکارخانه‌ها وجزایر کارون فراری داد

اهواز - خبرنگاراطلاعات

صدها سگ‌ولگرد ، ازشدت گرمای طاقت فرسای اهواز ، به نقاط مسکونی پارک ها ، باغ‌های اطراف شهروجزایر رود کارون پناه بردند و سیصد سگ ولگرد در کارخانه نورد اهواز، توسطماموران بهداشت و ماموران خـود کارخانه نابود شدند .

در حالی که گرما و شرجی طاقت فرسای اهواز ، طی دو هفته اخیر ، شرایط‌دشواری را برای اهوازی ها بوجود آورده است و هر روز چنـد هزار نفر از ساکنان این‌شهر، به نقاط خوش آب وهوای کشور پناه میبرند ، عده‌ای نیز از شدت گرما و شرجی‌روانه بیمارستان میشوند .

در این شرایط، نوان‌فرسا صدها سگ ولگردکه‌درخیابان ها و محلات اهواز پراکنـده هستند ، از شدت‌گرما بنقاط مسکونی ، پارکها ، باغ هاو کارخانه های اهواز پناهنـده شدند و تعداد زیادی‌ازسگها با زدن خود به‌آب کارون خود را به جزایر وسط آب رساندند !

در حالی که سگ هـای ولگرد ناقـل میکرب بیماری خطرناکی به نام کیست - هیداتیک» هستند و پزشکان دانشگاه جندیشاپورنیز دراین مورد به مسئولان و مردم هشدار داده‌اندکه از سگهای ولگرد دوری کنند ، هجوم سگ های ولگرد به نقاط مسکونی ، برای مردم اهواز مشکلاتی ایجاد کرده است و بهداشت و سلامتی آن ها را تهدید میکند .

دودهانه بازاروکیل شیراز بهم‌وصل میشود

شیراز - خبرنگار اطلاعات

خیابان «زند» شیرازتبدیل‌به راهرو زیر زمینی میشود . ابطحی شهردار شیراز ضمن اعلام این خبر گفت : نقشه اجرای اتصال دو قسمت‌بازار وکیل به یکدیگر تهیه شده است و بزودی اجرای آن به شهرداری ابلاغ خواهد شد .

این نقشه بوسیله دکتـر مهندس سعادت تهیه شده و هزینه اجرای آن ۲۵ میلیون تومان برآورد شده است با اجرای این طرح مشکل‌ترافیک مرکز شهر شیراز حل‌خواهد شد.

هنرمندان ایرانی درتلویزیون عراق برنامه اجرا کردند

اهواز - خبرنگار اطلاعات

گروهی از خوانندگان و نوازندگان ایرانی کهبمناسبت شرکت در جشن های سالگرد انقلاب کشور دوست و همسایه ما عراق از سوی سازمان رادیو تلویزیون ملی ایران ، به عراق رفته‌اند ،در این کشور برنامه هایی اجرا کردند که با استقبال مردم ، روبرو شد .

در جشن باشکوهی کـه دیروز بهمین مناسبت‌در بغداد برگزارشد،گروهی ازهنرمندان چند کشور عربی که به عراق رفته بودند ، برنامه هنری جالبی اجرا کرد.

در این جشن که گروهی‌از مقامها و شخصیت های‌عراقی شرکت داشتند و جریان آن بطور مستقیم از تلویزیـون سراسری عراق پخش شد هنرمندان ایرانی ، بیش ازیک ساعت برنامه اجراکردند .

در تصادف ۲ بامداد یکنفر کشته و ۵ نفر مجروح شدند

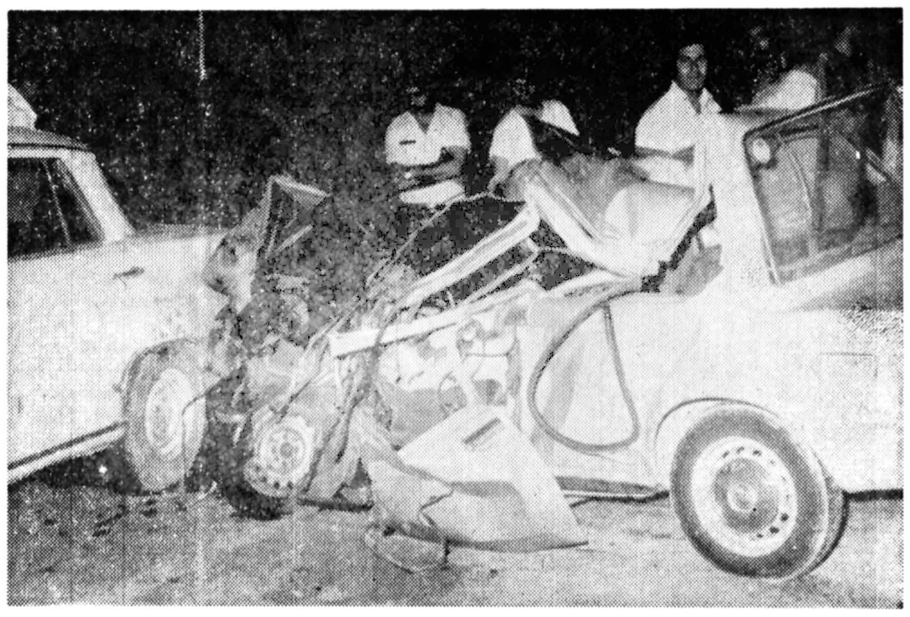

راننده این اتومبیل فیات که درعکس‌مشاهده میشود، پس‌از تصـادف و در راه بیمارستان درگذشت

در یک تصادف خونین‌که ساعت ۲ بامداد امروز در جاده آرامگاه تهران رخداد یک نفر کشته و دو نفر مجروح شدند.

مسیر اتومبیل فیات‌شماره ۶۷۶۹۵ تهران ـ ق ازجنوب به شمال جاده بود ولی پس از انحراف ، با اتومبیل شماره ۹۵۸۸۵ متعلق به شهرداری منطقه ۲ که از جهت مخالف فیات حرکت میکرد بشدت تصادف کرد . شدت تصادف بحدی بودکه پس از برخورد ، اتومبیل فیات بسمت پیادمرو کشیده شد و با اتومبیل بنزشماره ۴۸۳۲۱ تهران ب که درکنار خیابان متوقف بود برخورد کرد، باوقوع این حادثـه تکسین‌های اورژانس تهران برای کمک به سرنشینـان اتومبیل‌ها خود را به محل حادثه رساندند و راننـده اتومبیل فیات را که حـال وخیمی داشت همـراه پسربچه‌ای که خود او نیز جزء سرنشینان فیات بودو همچنین راننده اتومبیـل شهرداری را به بیمارستان بیمه‌های اجتماعی فرستادند.

راننده اتومبیل فیـات بعلت جراحات وارده قبل‌از رسیدن به بیمارستان جـان خود را از دست داد و دو نفر مجروح در بیمارستان بستری شدند . چگونگـی وقوع حادثـه از طرف مسئولان امر تحت بررسی است.

★

همچنین در تصادف‌دیگری که در تقاطع سی‌متری‌نظامی و خیابان شاه بین اتومبیـل ژیان شماره۴۹۹۲۸کرمانشاه با جزثقیل شمـاره ۲۱۸۹۱ تهران‌ـ ج رخداد سه نفراز سرنشینان اتومبیل ژیـان مجروح شدند و اتومبیل‌ژیان صدمه زیادی دید .

مسیر اتومبیل ژیان از جنوب به شمال خیابان‌سی متری و جرثقیل از شرق به غرب خیابان شاه درحرکت بود، کاردان فنی تصادفات علت تصادف را بی‌احتیاطی از ناحیه راننده‌جرثقیل اعلام کرد .

کامیون شرکت‌تعاونی رانندگان فارس به سرقت رفت

شیراز ـ خبرنگار اطلاعات

یک‌کامیون ۱۸چرخ درشیراز بسرقت رفتو براساس شکایت صاحب‌آن پرونده‌ای دراین زمینه تشکیل شد.

شخصی بنام قلی عیوضی کرمانشاهی با مراجعه به دادسرا و تسلیم یك شکایت اظهار داشت :شخصی بنام‌حسن خرمی معروف به حسن روسی یکدستاه بیش‌باحقوق ۶۰ هزارریال باستخدام شرکت تعاونی رانندگان فارس درآمد.

وی چند روز بعد باکامیون ۱۸ چرخ۱۱۳۲۳ـ شیرازکه متعلق‌به من می‌باشد برای بارگیری به پالایشگاه آبادان‌اعزام شد اما درطول این مدت نه اثـری ازخودش بدست آمد و نه نشانی از کامیون.

این شکایت درداریاری شعبه ۵دادسرای شیراز تحت رسیدگی است .

متجاوز به زن جوان بازداشت شد

مردی‌به اتهام ربودن وتجاوربه زن ۲۳ساله‌ای توسط ماموران انتظامی دستگیرو تحویل دادسرا شد.

شخصی بنام محمد غریبی‌که دلباخته فاطمه شده بود ساعت ۲ بعدازنیمه شب چندشب قبل‌وی‌را ازخانه‌اش واقع در الونك‌های دردشت نارمك ربود.

محمدپس از ربودن فاطمه وی‌را با خودبه جنگلهای مصنوعی حوالی نارمك بردوبه‌وی تجاوزکرد.

پس‌ازاین ماجرا محمد، فاطمه زارهاکردو فاطمه جریان رابه اطلاع‌ماموران انتظامی رساند.

ماموران انتظامی پس‌از اطلاع ازجریان محمدرا دستگیر کردندو به‌دادسرای تهران فرستادند.

در دادسرای تهران رسیدگی به پرونده‌به بیهقی بازپرس شعبه هفت دادسرا ارجاع‌شد.

بازپرس پس‌از مطالعه پرونده‌و تحقیق از طرفین ماجرا محمد رابه اتهام ربودن وتجاوزبه فاطمه باقرار بازداشت روانه زندان کرد.

ترکیدن لاستیک اتومبیل سواری حادثه آفرید

بعد از ظهر دیروز اتومبیل پیکان شماره ۶۵۱۲۷ تهران‌ـ س هنگامی که از طرف غرب به سوی شرق خیابان شوش در حرکت بود در نزدیکی تقاطع سه راه شاهپور به‌علت ترکیدن لاستیک‌طرف پیادمرو خیابان منحرف شد و بـا موتوسیکلت سواری کـه مخالف جهت اتومبیل پیکان حرکت میکرد برخورد کرد و چنین صحنه‌ای را که درعکس مشاهده می شود بوجود آورد،دراین حادثه‌خوشبختانه به موتوسیکلت سوار آسیبی نرسید .

دوست جوان مقتول اصفهانی باتهام قتل تحت نظر قرار گرفت

★ مادر بزرك مقتول ، پس از شنیدن خبرقتل نوجوانش‌خود راکشت

اصفهان ـ خبرنگار اطلاعات

مرگ‌مرموز یك جوان ۲۰ ساله اصفهانی باعث بوجود آمدن پرونده‌ای مشکوك شد و مادر و مادر بزرك این جوان دست بخودکشی زدند که در نتیجه مادر بزرك جان خودرا از دست داد.

چند روز قبل جوانی بنام رضا یعقوبی زاده که گفته می شود در چنگال توزیع‌کنندگان هروئین اسیر بود ، در خیابان «مهرداد » اصفهان به قتل‌رسید و جسدش به سردخانه پزشکی قانونی این شهر انتقال یافت و پرونده آن در بازپرسی‌شعبه چهارم دادسرای اصفهان تحت رسیدگی قرار گرفت .

بستگان رضا یعقوبی زاده پس‌از شنیدن خبر قتل وی‌دست بخودکشی زدندو مادر بزرگش بملت شدت مسمومیت ناشی از سمی که خورده بود جان‌سپرد.

چندتن از بستگان مقتول با مراجعه به بازپرسی اعلام کردند که رضا چندی قبل باجوانی‌بنام محمد علی سمومی نزاع کرد و این جوان تهدید نمود که او راخواهد کشت .

آنها همچنین گفتند که‌محمد علی سمومی چند روز پیش‌به خانه آنها مراجعه کرد وگفت که بارضا کار دارد و وقتی‌خبر کشته شدن او را شنیدباحالتی بی تفاوت خانه را ترك کرد.

یکی دیگر ازبستگان رضا یعقوبی‌زاده به بازپرس گفت : رضا مدتی بود که‌اخلاقش‌تغییر کرده بود او در چنگال توزیع کنندگان هروئین اسیر بود و بیشتر مواقع در « پارك فرح» این شهر بسر می‌برد.

بدستور بتولی بازپرس شعبه چهارم دادسرای اصفهان محمد علی سمومی به بازپرسی فرا- خوانده شدو تحت‌بازجویی قرار گرفت .

مادر بزرك «رضا» که خودکشی کرد

رضا یعقوبی‌زاده « مقتول »

در بازرسی از خانه محمد علی سمومی یك کارد خون‌آلود ویك زیر پیراهن خونی نیمه شسته بدست آمدکه برای آزمایش به اداره پزشکی‌قانونی فرستاده شد.

دزد خردسال بدام افتاد

نوجوان ۱۶ ساله بنام «رضا» پس‌از سرقت ۱۸ گرم طلا و جواهرات و پول نقد از خانه‌ای در بروجرد، توسط مامورین با اموال مسروقه‌در تهران‌دستگیر شد.

رضا روزگذشته به‌خبرنگار ماگفت : من مدت ۲۰ روزپیش به علت اذیت و آزار خانواده‌ام از خانه فرار کردم و به بروجرد رفتم و وقتی که به آن شهر رسیدم چون پولو مکانی برای استراحت نداشتم در نتیجه تصمیم به دزدی گرفتم و از دیوار خانه‌ای بالا رفتم ووارد خانه شدم . از فرصت استفاده کردم و مقدار ۱۸ گرم طلا و جواهرات از قبیل مدالیوم و انگشتری برلیان و پلاك طلا و مقداری پول نقد به مبلغ هشت هزار و پانصد ریال برداشتم و از آنجا فرار کردم . ولی‌عاقبت روز گذشته توسط مامورین دستگیر شدم.

مامورین رضا رابا پرونده تنظیمی به دادگاه اطفال انتقال دادند.

افتتاح تراس تابستانی
شکوفه نو

شهره

سهراب

سیدکریم
و برنامه های جالب خارجی
شکوفه نو
۵۴۴۰۴۴ ـ ۵۴۳۰۳۳

هایده
بانوی آواز ایران و ...

فرشته
ویك شوکامل‌خارجی‌در
باکارا
۸۹۸۲۰۸ ـ ۸۹۵۰۱۷۷
مجهز به دستگاه های تهویه‌مطبوع‌و خنك‌کننده

نمایندگی محصولات ایرانیت
در کرج تلفن ۳۳۰۰

تشکر وقدردانی

نظربه‌این‌که فرزندم نسرین عفیفی مریض وبراثر توجه مخصوص جناب‌آقای دکتر منوچهر لاری متخصص خون بیمارستان شهناز مشهد بهبود کامل یافته وظیفه خود دانستم بدین‌وسیله از زحمات شبانه‌روزی معظم‌له‌تشکر و سپاسگزاری نمایم.

محمدابراهیم عفیفی

افراد باند « مافیای زرد» راز راهزنیهای خود را فاش کردند :

باند «مافیای زرد» از رنج مردم لذت میبردند!

جوانترین عضو این باند نقش «شمر» را بازی می‌کرد !

همدان ـ خبرنگار اطلاعات

پنج عضو باند مسلح«مافیای زرد» که مسافران را در جاده هالخت میکردند، ضمن اعتراف به راهزنی های متعدد در جاده های تهران ،اصفهان وهمدان . علل روی آوری به راهزنی را بازگو کردندو بدستوربازپرس دادسرای همدان ، بزندان‌رفتند.

باند «مافیای زرد »به‌رهبری کاظم نوری ۲۷ ساله در جاده ها راه رابر سرنشینان اتومبیل ها می‌بستند و یکی از آنها در حالی که جامه سرخ میپوشید و اسلحه شمشیر ظل‌السلطانی‌و ناصرالدینشاهی حمل میکرد ، با ایجاد رعب و وحشت‌وتهدید، سرنشینان اتومبیل ها را لخت میکرد.

کاظم نوری رهبر باند دریك گفت‌و گوی کوتاه به خبرنگار ما در همدان‌گفت:من ازکودکی روح سرکشی داشتم و همواره خوش داشتم که بدیگران‌فرمان برانم !

از بزن بزن و جنك‌و گریز لذت می‌بردم و اکنون که‌بزرك شده‌ام، تقریبا این آرزویم برآورده شده است .

من که خود را موفق‌میدیدم، برای ارضای خود، باچند تن از دوستانم تشکیل باندی دادیم‌تا با ایجاد رعب و وحشت دربین مردم و مسافران جاده ها ،خود را ارضا کنیم . همانطور که گفتم من از وحشت دیگران لذت می‌بردم . البته آن هم‌خم بودن خودمو نداشتن سوادکافی است .

شمر «باند»

رضا سرایی ۲۰ ساله که بهنگام راهزنی جامه سرخ بتن میکرد و اسلحه و شمشیر به دست میگرفت و روی این‌اصل به «شمر باند »معروف بود ، در پاسخ خبرنگار ما که ازاو پرسید چه انگیزه‌ای باعث شد که او به این کار روی آورد و باباند «مافیای زرد » درلخت کردن مسافران همکاری کند، گفت :

من هم مانند کاظم ، از وحشت دیگران لذت می بردم . شادی‌و شعفی که‌از ترس‌ودلهره مردم و مسافران بین راه بمن دست میداد ، وصف ناپذیـر است .

من وقتی مانند «شمر » بر سر مسافران جاده هامیریختم، در خود احساس غرور وبزرگی و قدرت میکردم که چگونه زرد» ، بعهده داشت .درادامه سخنان دو همدست خود، گفت: من در رویا ، خودم را «هرکول» میپنداشتم و آرزو داشتم‌همیشه این احساس راداشته باشم.

اسماعیل اضافه کرد : من کسانی را که گرفتار باند ما میشدند وادار به سکوت می کردم و با چشم غره رفتن به سرنشینان کوچك و بزرك اتومبیل‌ها، قدرت و نیروی‌بازوی خودرا به رخ آنها میکشیدم ... من همواره نقش خودرا به‌خوبی ایفا میکردم .

دو همکار دیگر

اسمعیل حسینی ۲۳ ساله که یك جوان‌تنومند وباصطلاح مرد چهار شانه‌ای است ،و به گفته خودش او دراین باند ، نقش «هرکول » باند « مافیای

چهارتن ازاعضای باند مافیای زرد

ابراهیم صادقی « ۳۰ ساله » دیگر عضو های باند« مافیای زرد» که هردو برادرند . هرگز در صحنه‌های سرقتو راهزنی ظاهر نمیشدند و برای اجرای نقشه‌های دیگر اعضای باند. از راه دور آنها را یاری‌وراهنمایی میکردند.

این دو برادر نگفتند که رهبر یا رهبران باندچه‌کسانی بودند، اما آنهااخیرا گردانندگان باند «مافیای زرد » بوده‌اند.

در پاسخگوئی به خبرنگارما خودداری کردندو تنها به این موضوع اشاره کردند که چه سرنوشتی تلخ در انتظار آنان است .

انواع سنگهای ساختمانی
لاشتر تیشه‌ای و سنگهای دیگر در تهران و شهرستانها در اسرع وقت
تلفن ۸۲۹۹۵۸

استخر خانوادگی البرز
همه روزه از ۱۰ صبح الی ۶ بعدازظهر
بلوار پهلوی (میرداماد) ۲۲۲۴۸۳

تبریکات

جناب آقای احمد علی صادق‌وزیری

انتصاب شایسته آنجناب رابمقام مدیریت عامل شرکت توانیر تبریك و تهنیت گفته و موفقیت روزافزون جنابعالی را از خداوند متعال خواستاریم.

ایرج وفائی. سیامك انصاری . علیرضا نبی‌زاده .محمد اسماعیل بانکیان.
آ ـ ۴۷۷۵

جناب آقای دکتر گنجی وزیر محبوب آموزش‌و پرورش ـجناب آقای فولادی مدیرکل محترم آموزش و پرورش

حسن انتصاب آقای مهدی طاهری‌به ریاست آموزش‌و پرورش ناحیه ۴ تهران راتبریك میگوئیم.

مهندس بابائی. ابوتراب حافظی. دکتر پزشکی. حسین بابائی، سعید میرا .
آ ـ ۹۷۸۶

انجمن روشنفکران ایران
استخرانجمن
دریك باغ ۵۰۰۰ متری، با مربی و نجات‌غریق، دستگاه تصفیه ، مجهز به بوفه و فضای دلپذیـر، مخصوص خانم‌ها و کودکان، در استخر های مجزا ...
خیابان بهار یا روزولت ـ خیابان نامجو ـ تلفن ۸۲۴۸۳۱ و۸۲۳۷۳۷

پدران ومادران ۴ کودک خفه‌شده در یخچال بدادسرا احضار شدند

بدنبال مرگ چهار کودک که چند روز قبل در یخچال بوفـه دبیرستان جعفری درگذشتند صبح دیروزوالدین این چهار کودک در دادسرا حضور یافتند .

ظهر روز چهارشنبه چهاردهم تیر ماه چهار کودک به نـام فاطمه هفت ساله ، حسین ۵ ساله ، فرشته ۵ ساله و حسن ۲ ساله که در محوطه دبیرستان جعفری مشغول‌بازی بودند ناپدید شدند .

تاساعت ۹بعداز ظهرچهارشنبه پدر ومادر کودکان‌برای یافتن آنها به جستجو پرداختند.در ساعت ۹ بعد از ظهر زین‌ـ العابدین قیامی پدر حسن و فاطمه و حسین به کلانتری مراجعه و جریان ناپدید شدن بچه ها را به ماموران اطلاع داد. تلاش ماموران نیز برای یافتن بچه ها به جائی نرسید و سرانجام ساعت پنج و نیم بعد ازظهر روز جمعه‌شانزدهم تیر ماه جسد چهار کودکدر یخچال بوفه مدرسه جعفری که پدربچه ها در آنجا بـه عنوان سرایدار مشغول کـار است کشف شد .

پس ازکشف اجسادتحقیقات وسیعی از طرف بیهقی‌بازپرس شعبه هفت دادسرا کمرسیدگی به پرونده این حادثه به وی ارجاع شده بود آغازگردید.

چند روزقبل « حسن‌آبکی» سرایداردیگر دبیرستان‌جعفری که پس ازناپدیدشدن کودکان در مظان اتهام قرار گرفته‌بود برای ادای پاره‌ای توضیحات به دادسرا احضار شد .

صبح دیروز نیز پدر ومادر فرشته جوانبخت، زین‌العابدین قیامی و همسرش برای‌تحقیق وادای توضیحات به دادسرا احضار شدند .

در گفتگوئی که بازین ـ العابدین قیامی پدر سه تن از بچه ها به عمل آمد وی‌گفت: حسن بار ها ما را تهدیدکرده و گفته بود که بالاخره ازآنها بخاطر بدگوئی از وی نـزد مسئـولان دبیرستان انتقام خواهد گرفت . در حال‌حاضر باتوجه بشکل مرگ کودکان که ظاهرا براثر بازیگوشی‌پیش آمده است ، شکل مسئله برای بازپرس مطرح است .

پدر و مادر بچه ها مدعی هستند که حسن آبکی‌مسئول مرگ بچه هامیباشد و بازپرس نیز برای‌روشنترشدن واقعیت ماجرا به تحقیق دامنه داری دست زده است .

لازم به یادآوری است که پزشکی قانونی نظر داده است که مرگ براثر خفگی رخداده و هیچگونه اثر ضرب و جرح در اجسادبه چشم نمی‌خورد.

زین‌العابدین قیامی پدر سه‌تن از کودکان‌خفه‌شده دردادسرای تهران

گمشده

کاظم شارق ۱۶ ساله که کرولال میباشد از تاریخ ۳۷٫۴٫۲۱ تاکنون خبری از وی نیست هرکس اطلاعی از نامبرده دارد خواهشمند است‌بتلفن ۳۳۸۷۸۷ آقای حسین یوسفی‌ویا کلانتری های مجیدیه و ضرابخانه خبر دهد.
آ ـ ۴۷۹۵

گمشده

عکس فوق غلامرضا قاسمی۲۲ ساله مدت ۹ ماه است که از منزل خارج گشته و تاکنون مراجعت ننموده است هرکس نشانی از وی دارد به آدرس خیابان نظام آباد ـ کوچه عباس مظفری. پلاك ۲۳ اطلاع‌داده و خانواده‌ای را از نگرانی بدر آورد.

مجالس ترحیم

بسمه تعالی وله‌الحمد

بمناسبت اربعین رحلت آیةاله **حاج شیخ محمد رضا خاتمی بروجردی** قدس‌سره مجلس تذکر و ترحیمی ساعت پنج ونیم الی هفت‌ونیم بعداز ظهر روز سه‌شنبه دوازدهم شعبان المعظم ۹۸ درمسجد جامع صحن مطهر حضرت عبدالعظیم الحسنی (ع) منعقد می‌باشد، شرکت مومنین مخصوصا علماء اعلام ، حجج‌اسلام دامت‌برکاتهم تعظیم‌شعائر مذهبی است .

سیدمحمد علی سبط، محمد حسین الطباطبائی‌العلوی البروجردی، العبد محمدالغروی البروجردی، حسن سعید ، مصطفی مسجد جامعی، محمد تقی کشفی، محمد قوانینی بروجردی، شیخ علی صفائی، محمود کشفی، شیخ حسین بروجردی، سید ابراهیم بروجردی، سید حسن نوری، حسین رازانی، ابومحمد آیتی، غلامرضا فقیهی، شیخ علی ستاری، شیخ جواد شیخ‌الاسلامی، شیخ جواد فیضی ، میرزا علی محمد خرم‌آبادی .

سه‌شنبه دوازدهم شعبان المعظم مطابق‌باچهلمین‌روز رحلت عالم و عارف ربانی مرحوم آیت‌اله **حاج شیخ محمدرضا خاتمی بروجردی** رفیع‌الدرجاته میباشد همانطوری‌که باطلاع عموم رسیده است از ساعت ۵ونیم الی ۷ونیم بعد از ظهر در مسجد جامع صحن مطهر مجلس برقرار ، قطعا شرکت کنندگان مثاب و ماجور خواهند بود .

شیخ عبدالرحیم کنی

بمناسبت چهلمین روز درگذشت مرحوم آیت‌اله حاج شیخ محمد رضا خاتمی بروجردی طاب‌ثراه مجلس ترحیمی ازساعت ۵ونیم الی ۷ونیم بعداز ظهر روز سه‌شنبه دوازدهم شعبان المعظم ۹۸ درمسجد جامع صحن مطهر حضـرت عبدالعظیم(ع) برقرار میباشد انشاءاله عموم مومنین بالاخص علماء اعلام ، حجج‌اسلام ، وخطباء گرامی شرکت نموده موجب تسلی بازماندگان را فراهم فرمایند .

الاحقر میرسید حسن المعینی، سید نورالدین میلانی، لاحقر یداله خدائی، العبد محمدتقی شیرازی، الاحقر محمد حسن الظهیری، الاحقر سید محمد فیروزآبادی، سیدحسین الموسوی الدرچه، الاحقر سید هاشم موسوی، شیخ احمد محمدی اصفهانی، محمد باقر رفیعی، رمضان زمانی، سید محمود موسوی، شیخ قدرت‌اله صادقی ، محمد حسین شاهرودی، سید محمد فقیه‌زاده، سید علی اصغر آل‌سجاد، سید عبدالنبی جعفریان ، سید ناصر صدری ، سید عبداله حسینی، شیخ علی نقی عادلی .

چهامین روز حجةالاسلام والمسلمین مرحوم آیت‌اله خاتمی بروجردی قدس‌سره عصر روز سه‌شنبه برابر ۱۲ شعبان المعظم درمسجد جامع شهرری برگزار می‌گرددشرکت عموم سپاس ازعلم وتجلیل از عالم خواهد بود

سید جعفر شهیدی

چهل روز از رحلت عالمی بزرگ و آزاده مرحوم آیت‌اله خاتمی می‌گذرد، ما درمرگ او غمزده ومحزون نشسته‌ایم، یادآوری آن بزرگوار کهاز تحرک و جنبش بسیار در راه هدف روحانیت شیعه بامحبت و وفاداری هرچه‌بیشتر کوشا بود گرامی خواهیم داشت، برادران در مجلس تذکری که اعلام شده شرکت کرده تاادای دین نسبت‌بروحانیت راستین وبرحق تشییع علوی شده باشد .

محمدالحسینی الاثنی‌عشری

خاطره ناگوار ظهر دوشنبه ششم رجب روز رحلت آیت‌اله خاتمی بروجردی داغی سخت در اعماق قلوب ما بجای گذارده است. عصر روز سه‌شنبه دوازدهم شعبان درد این داغ را برزبانمان جاری ساخته ودرکنار فرزندان برومند ودیگربازماندگان ارجمندش به‌سوگ خواهیم‌نشست

جوانان شهر ری

سه‌شنبه دوازدهم شعبان المعظم مصادف با اربعین حجةالاسلام والمسلمین مرحوم آیةاله **آقای حاج شیخ‌محمد رضا خاتمی بروجردی** طاب‌ثراه می‌باشد ساعت ۵ونیم الی ۷ونیم بعداز ظهر در مسجد جامع صحن مطهر حضـرت عبدالعظیم (ع) مجلس‌ترحیمی بهمین مناسبت برپاست حضور علماء اعلام، حجج‌اسلام و طبقات محترم جامعه بزرگداشت مقام شامخ روحانیت خواهد بود ضمنا مجلس زنانه همزمان درمنزل آن‌مرحوم منعقد می‌گردد .

شیخ محمد تقی خاتمی، دکتر محمد علی خاتمی، حاج مهدی خاتمی، العبد هادی الخاتمی البروجردی، محمدموسی خاتمی،محمد خاتمی،احمد خاتمی،محمود خاتمی، وخانواده های مواهبی طباطبائی، مطهری، دکتر پیروزنیا، کماسی ، صدرالسادات دزفولی، موسوی خرم‌آبادی، موسوی لاری، صلواتی، بروجردی، رجبی اسلامی ، ستایشی ، برقعی ، سیادت، اشرف اسلامی .

آ_۲۴۶۹

بانهایت تاسف وتاثر درگذشت برادر، همسر و پـدر عزیزمان شادروان **علی نظری** را باطلاع فامیل و دوستان میرساند مجلس ترحیم آن‌مرحوم درهمدان برگزار می‌گردد

مراد نظری، اسم علی نظری، پریوش نظری (صمیمی)، هوشنگ، خسرو ، اردشیر، بابک، سیمین نظری ، خانواده های نظری، صمیمی، پاکسرشت ، صداقتی ، عبداللهی ، اسدی، عین‌القضاتی، فرید، خادمی،ایزدی، جبرئیلی، مینوئی، بهاری، اعتمادی، مومنی، نادری، فرشاد و خانواده های وابسته .

آ_۲۴۴۹

اطلاعات_ مصیبت وارده را به خانواده‌های عـزادار ویژه بازماندگان تسلیت می‌دهد .

باکمال تاسف درگذشت همسر، برادر وپدر عزیزمان شادروان **خلیل شکیبی** کارمند بازنشسته راه‌آهن را باطلاع میرساند . مجلس ترحیم مردانه وزنانه روز چهارشنبه ۲۸ تیرماه از ساعت ۱۰ صبح الی ۱۲ در مسجد حاج‌حسن واقع درخیابان بوعلی (پل‌امیربهادر) برگزار خواهد شد.

عفت اعتمادی_ هما شکیبی(طیبی) _ ملیحه شکیبی_ فرشته شکیبی_ رضوان شکیبی_ رضا شکیبی_ یوسف شکیبی_ اسماعیل شکیبی.

آ_۴۸۳۳

خانواده‌های‌شکیبی_ طیبی_حسینی_ حسن‌پور_امامی_ شجاعی_ سجادی.

باتاسف فراوان درگذشت شادروان **خلیل شکیبی** کارمند بازنشسته راه‌آهن را باطلاع میرساند مجلس ترحیم فقید سعید روز چهارشنبه ۲۸ تیرماه از ساعت ۱۰ صبح الی‌۱۲ در مسجد حاج حسن واقع در خیابان بوعلی (پل امیربهادر) برگزار خواهد شد.

آ_۴۸۳۳

باتاسف و تاثر فـراوان درگذشت شادروان **خلیل شکیبی** کارمند بـازنشسته راه‌آهن را باطـلاع میرساند مجلس ترحیم مردانه وزنانه روز چهارشنبه ۲۸ تیرماه از ساعت ۱۰ صبح الی ۱۲ در مسجد حاج‌حسن واقع درخیابان بوعلی (پل‌امیربهادر) برگزار خواهد شد.

ارزفر_ شهری _ امام_ اسکندری.

آ_۴۸۳۳

اطلاعات_ مصیبت وارده را بخانواده‌های عزادار تسلیت میدهد .

باکمال تاسف درگذشت **بانو فاطمه (خانم بزرگ) ملک خسروی** را به‌اطلاع فامیل ودوستان و آشنایان می‌رساند مجلس ختم آن مرحومه روزچهارشنبه ۲۸تیرماه درخانقاه صفی علیشاه از ساعت ۸ بعدازظهر الی ۱۰ منعقد میباشد .

خانواده‌های ملک خسروی، قدس جورابچی، قندی، درویش، جمشیدیان، ریان، بهزادی، نشاط، ثابتی بهزادی، و خانواده‌های وابسته .

آ_۹۹۰۴

اطلاعات _ مصیبت وارده را به خانواده‌های عزادار تسلیت می‌دهد .

بانهایت تاسف وتاثر درگذشت **شادروان علی‌اکبر تواضع** را به‌اطلاع دوستان وآشنایان محترم میرساند.

مجلس ترحیم زنانه ومردانه آن مرحوم روز سه‌شنبه۲۷ر۴ر۲۵۳۷ از ساعت ۶ الی۸ بعدازظهر در مسجد سجاد واقع در خیابان‌شاه چهارراه فروردین منعقد است.

خانواده‌های: تواضع_ دکتر عظیمی خوئی _ خلیل‌زاده _ مهندس دانشدوست _ دهقان_ جمشیدی _ عظیمی خوئی _ رشیدیان_اشرفی_حاجی محمودعلی‌آبادی_ صدرائی_ضیائی‌پور_ حاجی محمد زمانی_ آذری_ طیب‌نژاد.

آ_۴۸۴۳

اطلاعات_ مصیبت وارده را بخانواده‌های عزادار بویژه بازماندگان آنمرحوم تسلیت میدهد.

بانهایت تاثر و تاسف درگذشت همسر و پدر عزیزمان **آقای مهندس ایمان قمری** رابه‌آگاهی خویشان و دوستان می رساند. مجلس ترحیم آن مرحوم روز سه‌شنبه ۲۷ر۴ر۲۵۳۷ از ساعت ۳ تا۵ بعد ازظهر در مسجدالجواد برگزار میگردد.

رعنا ثریائی. لطیفه. منیژه. بهمن و بهرام قمری

آ_۹۸۹۶

بانهایت تاثر درگذشت شادروان **آقای مهندس ایمان قمری** رابه‌اطلاع خویشان و آشنایان میرساند. مجلس ختم آنمرحوم (زنانه‌ومردانه) روز سه‌شنبه ۲۷ر۴ر۲۵۳۷ از ساعت ۳ تا۵ بعد ازظهر در مسجدالجواد برگزار میگردد.

خانواده های: قمری. ثریائی. حبیب‌آگهی. افشار. امینی. سیفی‌پور. مرندی. کاظم نژاد. اسماعیلی. بیوس. عادل زاده . عمرانی. اوستا. ارشادی. خلیلی و خانواده های وابسته.

آ_۹۸۹۷

اطلاعات_ مصیبت وارده را بخانواده های عزاداربویژه بازماندگان آنمرحوم تسلیت میدهد.

بانهایت تاسف درگذشت مادر عزیزمان مرحومه مغفوره **بانو بدرالسادات رفیعی‌بمی** رابااطلاع دوستان‌و آشنایان میرساند مجلس ختم آن مرحومه زنانه و مردانه از ساعت ۶ بعد ازظهر چهارشنبه ۲۸ تیرماه ۲۵۳۷ در خیابان پیراسته_ بلوار ولنجک کوی سوم منزل رفیعی برقرار میباشد.

سعیددخت. تیمور. هوشنگ

آ_۹۸۷۷

بانهایت تاسف درگذشت مرحومه مغفوره **بانوبدرالسادات رفیعی‌بمی** رابااطلاع دوستان و آشنایان میرساند مجلس ختم‌آن مرحومه زنانه و مردانه از ساعت ۶ بعد ازظهر چهارشنبه۲۸ تیرماه ۲۵۳۷ در خیابان پیراسته _ بلوار ولنجک_ کوی سوم منزل رفیعی برقرار میباشد.

خانواده های: رفیعی. سعیدی. امانی. علاقه‌بند. بیگلری. بهمنیار. قوامی. منصوری. فاطمی. زینی. کاوه . عماد.نیکزاد.

آ_۹۸۷۸

اطلاعات _ مصیبت وارده را بخانواده های محترم عزادار بویژه بازماندگان آنمرحومه تسلیت میدهد.

هوالباقی

بانهایت تاسف وتالم فوت شادروان **حاجیه کبری‌خانم بشارتیان** والدهماجده آقایان حبیب‌اله_ محمد_ علی ویحیی بشارتیان وبانوفاطمه بشارتیان (اخلاقی)را باطلاع خویشان ودوستان می‌رسانیم مجلس ختم مردانه در روزهای دوشنبه ۲۶ وپنجشنبه ۲۹ تیرماه بعداز نماز مغرب و عشاء درمسجد محمدیه «خابان حر مقم» ومجلس ختم زنانه در روز های دوشنبه ۲۶ وسه‌شنبه ۲۷ تیرماه درمنزل آقای بشارتیان در خیابان صفائیه قم برگزار می‌گردد شرکت دوستا نو آشنایان موجب تسلی خاطر آن‌مرحومه وبازماندگان خواهد بود

قم_ خانواده‌های بشارتیان، بشارتی، اخلاقی، رسول‌زاده، رزاق‌پور، اربابی ، گرامی، یزدان‌پناه، هدائی، شریعتی ، پیشوائی، موسوی، احسانی، صادقی ، فخیمی ، مظلوم، محجوبی ، منابری .

آ_۲۴۵۷

اطلاعات_ مصیبت وارده را به خانواده‌های عـزادار تسلیت می‌دهد .

جمعیت نائینی‌های مقیم مرکز

باکمال تاسف درگذشت **آقای مهدی ابدی نائینی** را به اطلاع همشهریان گرامی می‌رساند مجلس ترحیم آن مرحوم روز چهارشنبه ۲۸ تیرماه از ساعت ۶تا۸ بعد از ظهر در خانقاه صفی علیشاه برگزار خواهد شد

آ_۲۴۵۱

بااندوه فراوان درگذشت شادروان **آقای مهدی ابدی نائینی** پدر دوست و خویشاوندعزیزمسروران عزیز ایرج‌ابدی نائینی را باطلاع می‌رساند مجلس ترحیم آن مرحوم روز چهارشنبه ۲۸ تیرماه از ساعت ۶تا۸ بعد از ظهر در خانقاه صفی علیشاه برگزار می‌گردد .

فضل‌اله هاشمی

آ_۲۴۵۳

خانواده‌های ابدی نائینی ، **وحیدی نائینی، هاشمی** و خانواده‌های وابسته .

بااندوه فراوان درگذشت شادروان **مهدی ابدی نائینی** را در نائین به‌اطلاع می‌رسانند مجلس ترحیم آن مرحوم روز چهارشنبه ۲۸ تیرماه ازساعت ۶تا۸ بعداز ظهر در خانقاه صفی علیشاه برگزار می‌شود .

۲۴۵۵_

اطلاعات_ مصیبت وارده را به بازماندگان آن مرحوم تسلیت می‌دهد .

باکمال تاثر و تاسف فوت شادروان **ستار رسولی‌تویسرکانی** رابااطلاع فامیل و دوستان میرسانیم مجلس ختم زنانه و مردانه آن مرحوم روز سه‌شنبه ۲۷ر۴ر۳۷ از ساعت ۴ تا۶ بعد ازظهر در خانقاه صفی علیشاه منعقد وضمنا شب هفت آن مرحوم‌روز جمعه ۳۰ر۴ر۳۷ از ساعت ۵ تا۷ بعد ازظهر در سالن شماره ۳ بهشت زهرا برگزار خواهد شد.

خانواده های : رسولی. عبدی. کاوه. میرزا محمدی . جمشیدی. سمیعی. بسیارفرد. باقری. کلانتری. ادیبی . تقی‌زاده. نوری. دکتر عبدی. شوهزاده. اکبرزاده. مقدم.

آ_۲۴۶۴

اطلاعات _ مصیبت وارده را بخانواده‌های عزادار تسلیت میدهد.

یادبود

روز سه‌شنبه ۲۷ر۴ر۲۵۳۷ مصادف با شب هفت درگذشت شادروان **مهندس سلیم اصغرزاده** است. به پیروی از رفتار وی که زحمتی برای مردم فراهم نمی‌ساخت در این گرمای طاقت‌فرسا راضی به‌ناراحتی دوستان و خویشاوندان‌گرامی نبوده و از برگزاری مراسم رسمی خودداری خواهد شد هزینه آن بمصرف امور خیریه خواهد رسید .

خانواده‌های اصغرزاده _ دمیرلی سیدی و خانواده های وابسته .

آ_۴۸۶۳

مراسم هفتمین روز درگذشت همسر و پدر و برادر عزیزمان شادروان **محمود زاهد** در روز سه‌شنبه ۲۷ر۴ر۳۷ از ساعت ۵تا۷ بعداز ظهر در سالن شماره ۴ بهشت زهرا منعقد می‌گرددوسیله‌نقلیه درانتهای خیابان قصرالدشت‌ضلع جنوبی پارک بابائیان از ساعت ۳ بعدازظهر آماده میباشد

خانواده‌های زاهد، زاهدی، صدیقی و خانواده‌های وابسته .

۱_۱۸۷۶

جواد عزیز :

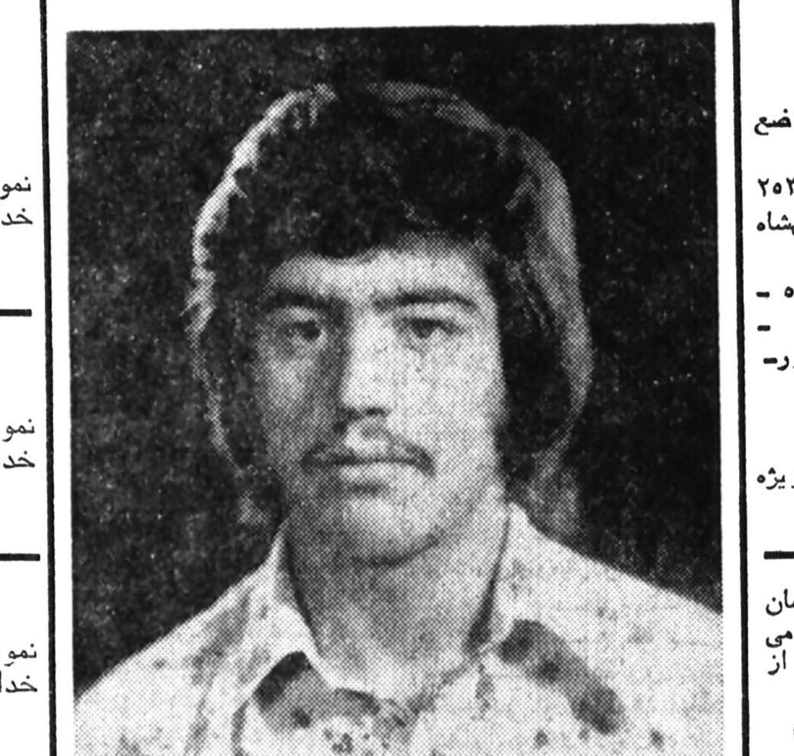

یکسال ازمرگ جانسوز تو می‌گذرد ما همچنان غمناک وبیاد تو اشکریزانیم. غم واندوه همیشه در دل ما هست بیادت عصر روز چهارشنبه ۲۸ تیرماه جاری مجلس یادبودی ازساعت۳درمنزل‌و برسرمزارت‌برقرار خواهدبود.

خانواده ذوالفقاری و ارجستانی

آ_۹۸۸۱

تسلیت

دوست و همکار عزیز خانم معصومه رحیمی واحدی
مصیبت وارده را از صمیم قلب تسلیت میگویم

منصوره ذوالفقاری

آ_۹۸۹۸

جناب آقای محمد اسماعیل وافقی عطائیان

با اندوه و تاسف بسیار مصیبت وارده را از صمیم قلب بشما تسلیت عرض نموده دوام‌وبقاء عمربرای یکایک‌بازماندگان از خدای بزرگ آرزو داریم .

رمضانعلی آهی‌پور _ پرویز نصرت زمانی

آ_۹۹۰۷

دوست عزیز جناب آقای هوسیک ماردیروسیان

مصیبت وارده را صمیمانه تسلیت میگوئیم

امیریان_ نورانی‌پور_ غریبیان_ اکبرزاده _ عباسفرد

آ_۹۸۰۶

آقای هوسیک ماردیروسیان

مصیبت وارده را صمیمانه تسلیت میگوئیم.

وجیهه رازقی‌فرد_ آذر ابوالقاسمی

آ_۹۸۰۷

جناب آقای محمد رفیعی مقدم

بانهایت تاسف وتالم مصیبت وارده را به جنابعالی وخانواده محترمتان تسلیت عرض نموده بقای عمر بازماندگان را ازخداوند متعال مسئلت مینماید.

شهروزی_ کوکلانفر_ رحیمی‌نیا_ خوشنودیان_ حسن‌زاده_ اقبال_ سامی_ دباغی_ معصومی_ شامنظری_ برتوی_ پروین _ جلالی_ خلدی، اتفاق، نبوی، کامجو ، اسماعیل‌پور

۴۸۳۵آ

جناب آقای کمال طاهائی

بدینوسیله مصیبت وارده را تسلیت عرض مینمائیم .

خانواده مردان بیگی

همکار ارجمند آقای منوچهر حاجی محمدی

مرگ روانشاد پدر ارجمندتان را تسلیت گفته بقای عمر شما و خانواده محترم را از درگاه ایزد متعال خواهانیم .

کارگاه های مرکز آموزش متالژی

آ_۲۴۷۱

سرکار خانم بهاره موسوی اردکانیان

بدینوسیله مصیبت وارده را از صمیم قلب بشما تسلیت عرض نموده و از خدای بزرگ برای یکایک بازماندگان صبرو شکیبائی آرزو داریم .

تیمور وحید خانیان _ علی استوارزاده

آ_۹۹۰۳

جنابان آقایان ایرج و محمد ابدی نائینی

مصیبت وارده را از صمیم قلب تسلیت عرض نموده و بقای عمر شمارا از خداوند متعال خواهانم .

سید رضا صفوی‌پورنائینی

۱_۱ آ_۹۹۰۲

جناب آقای مهندس اسداله کتیرائی ناظمی‌پور

با کمال تاسف و تاثر مصیبت وارده را از صمیم قلب تسلیت عرض نموده دوام و بقاء عمر برای بازماندگان از خدای بزرگ آرزومندیم

پرویز نهادی‌زاده _ اکبر امیر خسروانی

آ_۹۹۰۳

جناب آقای‌هرمز بسنگان راضی‌زاده

بدینوسیله مصیبت وارده را از صمیم قلب تسلیت عرض نموده دوام و بقاء عمر برای کلیه بازماندگان از خداوندبزرگ آرزو مینمائیم .

تورج زاهدپور _ اسماعیل کریمخانیان

آ_۹۹۰۶

جناب آقای مهندس کیکاوس زمردزاده‌نیا

با اندوه و تاسف بسیار مصیبت وارده را از صمیم قلب تسلیت عرض نموده و از خداوند بزرگ دوام و بقاء عمر برای یکایک بازماندگان آرزو داریم .

حسین کوثری‌زاده _ ابراهیم حکیمی‌نیا

آ_۹۹۰۸

جنابان آقایان حاجی اصغرزاده و فائق اصغرزاده

درگذشت شادروان سلیم اصغر زادهرا بانهایت تاثر تسلیت عرض مینمائیم .

هیئت مدیره شرکت ساختمانی سنگین

آ_۹۸۷۵

جناب آقای مهندس حاجی اصغرزاده

با تاثر فراوان فوت شادروان مهندس سلیم اصغرزاده را تسلیت عرض نموده بقاء عمرر سعادت‌جنابعالی و خاندان‌محترم را از درگاه ایزد متعال مسئلت مینماید .

مهندس ناصر عرفان

آ_۹۸۷۲

جناب آقای واروژان آوانسیان

با اندوه فراوان مصیبت وارده را بشما و خانواده‌محترم تسلیت عرض مینمائیم .

کارمندان بازرگانی آراء

آ_۹۸۸۰

تسلیت

جناب آقای مهندس محمد صدری اصفهانی

با نهایت تاثر وتاسف مصیبت وارده را تسلیت عرض نموده سلامت وبقاء عمر آنجناب و خانواده محترم را از خداوند متعال خواستاریم .

شرکت مسکن ساز توفان

آ_۹۸۵۹

جناب آقای مهندس محمد صدری اصفهانی

با نهایت تاثر وتاسف مصیبت وارده را تسلیت عرض نموده سلامت وبقاء عمر آنجناب و خانواده محترم را از خداوند متعال خواستاریم .

شرکت جامپاز

آ_۹۸۶۰

جناب آقای مهندس محمد صدری اصفهانی

با نهایت تاثر وتاسف مصیبت وارده را تسلیت عرض نموده سلامت وبقاء عمر آنجناب و خانواده محترم را از خداوند متعال خواستاریم .

شرکت هیما

۹۸۶۱_

جناب آقای مهندس محمد صدری اصفهانی

با نهایت تاثر وتاسف مصیبت وارده را تسلیت عرض نموده سلامت وبقاء عمر آنجناب و خانواده محترم را از خداوند متعال خواستاریم .

کارمندان و کارکنان شرکت ساختمانی توفان مشهد_ حامدی‌فر

آ_۹۸۶۲

جنب آقای مهندس محمد صدری اصفهانی

با نهایت تاثر وتاسف مصیبت وارده را تسلیت عرض نموده سلامت وبقاء عمر آنجناب و خانواده محترم را از خداوند متعال خواستاریم .

شرکت ساختمانی توفان

۹۵۷_

جناب آقای مهندس محمد صدری اصفهانی

با نهایت تاثر وتاسف مصیبت وارده را تسلیت عرض نموده سلامت وبقاء عمر آنجناب و خانواده محترم را از خداوند متعال خواستاریم .

گروه ساختمانی توفان _ هیما

آ_۹۸۵۸

جناب آقای حسین صدری اصفهانی

مصیبت وارده را تسلیت گفته بقای عمر آنجناب و خانواده محترم را از خداوند متعال خواستاریم .

شرکت ساختمانی توفان

آ_۹۸۵۲

جناب آقای حسین صدری اصفهانی

مصیبت وارده را تسلیت گفته بقای عمر آنجناب و خانواده محترم را از خداوند متعال خواستاریم .

شرکت هیما

آ_۹۸۵۳

جناب آقای حسین صدری اصفهانی

مصیبت وارده را تسلیت گفته بقای عمر آنجناب و خانواده محترم را از خداوند متعال خواستاریم .

شرکت جامپاز

آ_۹۸۵۴

جناب آقای حسین صدری اصفهانی

مصیبت وارده را تسلیت گفته بقای عمر آنجناب و خانواده محترم را از خداوند متعال خواستاریم .

شرکت مسکن‌ساز توفان

۹۸۵۵_

جناب آقای حسین صدری اصفهانی

مصیبت وارده را تسلیت گفته بقای عمر آنجناب و خانواده محترم را از خداوند متعال خواستاریم .

گروه ساختمانی توفان _ هیما

آ_۹۸۵۶

باکمال تاسف فوت مهندس سلیم اصغرزاده عضو قدیمی این کانون را بخاندان آن مرحوم مخصوصا آقای مهندس حاجی اصغرزاده عضو هیئت مرکزی کانون تسلیت میگوید.

کانون مهندسین ایران

آ_۴۸۳۷

جناب آقای فائق خان اصغرزاده

درگذشت اخوی گرامی آنجناب را تسلیت عرض نموده سلامتی وسعادت خاندان جلیل اصغرزاده را از خداوند مسئلت دارد.

مدیریت وکارکنان شرکت پیمانکاری حمل ونقل‌یگانه‌بار

آ_۴۸۲۷

مصیبت واردهرابه خانواده محترم اصغرزاده تسلیت عرض مینمایم .

اراک _ محمد علی مهر آئین

آ_۲۴۵۰

با تاسف و تاثر فراوان درگذشت دوست و همکارگرامی شادروان مهندس سلیم اصغرزاده را به عموم بازماندگان تسلیت عرض مینماید .

شرکت ساختمانی پیروز

آ_۹۸۷۹

آقای اردشیر نظری

از صمیم قلب مصیبت وارده را تسلیت عرض نموده بقاء عمر برای شما و بازماندگان از درگاه احدیت خواستاریم .

روابط عمومی شرکت سهامی خاص ایرانگاز

آ_۹۸۶۳

آقای اردشیر نظری

مصیبت وارده را به شما وخانواده محترم تسلیت عرض نموده خود را در غم شما شریک میدانم .

شرکت سهامی خاص ایرانگاز _ جواد جورابچی

آ_۹۸۶۴

آقای اردشیر نظری

با اندوه فراوان‌مصیبت واردهرابشما و خانواده‌محترمتان تسلیت عرض نموده و خود را در غم شما شریک میدانیم .

گیتی سلیمانی _ منوچهر حبیم‌اف _ سیف‌اله مهرجو _ محمد نکوکار _ کیخسرو حجت .

آ_۹۸۶۵

جناب آقای مهندس ماردیروسیان

با کمال تاسف درگذشت پدر گرامیتان‌را تسلیت عرض نموده بقاء عمر شما و خانواده محترم را از خداوند متعال خواهانیم.

هیئت مدیره و کارمندان دفتر مرکزی و مهندسین وکارکنان کارگاه های هتل‌دربند ، آپارتمان سازی رامسر ، زمین شناسی، زیوه رضائیه ، میاندو آب ، شرکت ساختمانی تراس .

آ_۹۸۷۴

دوست عزیز جناب آقای مهندس هاشمی

مصیبت وارده را از صمیم قلب تسلیت عرض کرده و شکیبائی شمارا آرزومندیم.

احمد خشنودی .مهران یوسف‌زاده

آآ_۲۴۶۵

جناب آقای مهندس علی مهشید مدیر عامل محترم شرکت جیمسکو

بانهایت تاسف و تالم درگذشت شادروان پدر ارجمندتان‌را تسلیت عرض نموده و از خداوند بزرگ طول عمر و شکیبائی برایتان آرزومندیم .

شرکتهای ست ، ایرینکو ، ایتراسکو ، جابیران

آ_۴۸۵۹

جناب آقای علی زاهد

درگذشت پدر گرامی و بزرگوارتان را حضور جنابعالی و خانواده محترم تسلیت عرض نموده بقای آن خاندان گرامی را از خداوند مسئلت دارند .

تدارکات شرکت نفت سوفیران

۱_۹۸۲۹

جناب آقای علی زاهد

مصیبت درگذشت پدر گرامیتان را بجنابعالی و خانواده محترم تسلیت عرض مینمائیم .

نرگس و حسین چاوشیان

۱_۹۸۳۰

جناب آقای علی زاهد

بانهایت تاسف درگذشت پدر گرامیتان را حضورجنابعالی و خانواده تسلیت عرض مینمائیم.

محبوب اخوان _ سهیلا بهمن‌پور

۱_۹۸۳۱

جناب آقای علی زاهد

بانهایت تاسف درگذشت پدر گرامیتان را تسلیت عرض مینمائیم .

نوشین و بهرام هدایتی

جناب آقای علی زاهد

بانهایت تاسف فوت پدر گرامی را حضور جنابعالی‌وخانواده ارجمند تسلیت عرض مینمائیم.

مینابنی اعتماد _ وارطان مگردیچیان _ میشل کافمن

جناب آقای علی زاهد

مصیبت درگذشت پدر بزرگوارتان را حضور جنابعالی و خانواده محترم تسلیت عرض مینماید .

عباس فرزین پور

جناب آقای علی زاهد

مصیبت وارده را به جنابعالی و خانواده محترم تسلیت‌عرض میکنیم .

ایرج فرودی _ جمشید آتشبند _ سیامک لنالی

آ_۹۸۳۴

جناب آقای علی زاهد

باکمال تاسف درگذشت ناگهانی واسف‌انگیز مرحوم‌جانگداز پدر گرامیتان را تسلیت عرض مینمائیم بقاء و سلامتی آن‌خاندان محترم را از درگاه خداوند متعال مسئلت داریم .

کارکنان امور مالی شرکت نفت سوفیران

آ_۹۸۳۵

جناب آقای دکتر جمال اصغرزاده

بااندوه فراوان مصیبت وارده را بجنابعالی‌وخانواده محترمتان صمیمانه تسلیت میگوئیم .

شرکت کاسپین گاز (سهامی خاص)

۱_۹۸۳۶

جناب آقای علی قوامی‌فر

بااندوه فراوان مصیبت وارده را به شما و خانواده محترم تسلیت عرض نموده بقای عمر بازماندگان را از خداوند متعال خواستاریم .

کارکنان شرکت تهران الکتریك(سهامی‌خاص)

آ_۴۸۴۵

دوست و برادر عزیز جناب آقای جمشید رضوان

با اندوه فراوان مصیبت وارده را تسلیت عرض نموده و خود را در غمتان شریك میدانیم .

سیاوش مهرابی _ علیرضا و غلامرضا والی‌زاده

آ_۹۸۴۳

سپاسگزاری

تشکر

بدینوسیله از سروران ودوستان وبستگان که در مراسم تشییع ومجالس ترحیم وشب هفت شادروان **بانو حاجیه کامراد** حضورا یابوسیله تلگراف و درج آگهی اظهار مرحمت وهمدردی نموده‌اند صمیمانه سپاسگزاری نموده و برای همگی آرزوی‌سلامت وسعادت داریم وچنانچه برای عرض تشکر حضوری تاخیری حاصل شود تقاضای پوزش داریم.

مهندس جوادکامراد_ اکبر کامراد_ دکتر زهرا کامراد _ دکتر حسین صالح_ نزهت کامراد (علی آبادی) _ ملک کامراد (احمدی).

تشکر

بدینوسیله از کلیه دوستانی که حضورا و یابوسیلـه تلگراف موجب تسلی خاطر بازماندگان **سرهنگ نورالله امام** بوده‌اند صمیمانه تشکر مینماید .

عباس امام

آ_۲۴۷۰

مجالس سخنرانی اسلامی

ماه شعبان یا ماه فرزند ارزنده و بی نظیر عالم خلقت دوازدهمین خورشید نورانی‌و پر فروغ آسمان دین وولایت قویترین پیاده کننده و مجری احکام قرآن و اسلام. کوبنده وخصم‌ظالمین وستمگران یگانه ملجاء وملاذمظلومان‌وستمدیدگان نابود کننده کفروشرک ونفاق مومن پرور و باایمان ساز عالم. رهبر و پیشوای انسانها. پرچمدار انقلاب عمومی و بنیانگذار صلح جهانی حضرت مهدی حجةابن‌الحسن العسکری (عج) است فرج‌آن حضرت ونجات جمیع‌مسلمانان جهان مخصوصا پیروان آن حضرت را از پنجه پرجنایت دشمنان دین و قرآن از خدای متعال خواستاریم.

لذا بدین مناسبت از شب سه‌شنبه دوازدهم ماه شعبان خطیب عالیقدر سخنور محقق و توانا جناب **آقای حاج سید محمد رضا یاسینی** باتحقیقات‌علمی‌و استدلالی خود در (موضوع حکومت واحد جهانی در پرتو رهبر معصوم) سخنرانی می فرمایند.

انتظار میرود جمیع طبقات مخصوصا نسل جوان ازفرصت تعطیلی مدارس استفاده کرده و از بیانات زنده و سودمندمعظم‌له استفاده فرمایند.

زمان: از اول مغرب تاساعت ۱۱ ونیم آدرس _امیریه_ چهارراه گمرک_ مهدیه تهران

آ_۴۸۵۳

تقویم اطلاعات

ساعات شرعی
استخراج دکتر ریاضی کرمانی

دوشنبه ـ بیست و ششم تیرماه ۲۵۳۷
یازدهم شعبان ۱۳۹۸ـ هفدهم ژوئیه ۱۹۷۸
اذان مغرب . . . . ساعت ۹ و ۸ دقیقه
اذان صبح (فردا) . . ساعت ٤ و٤٢ دقیقه
طلوع آفتاب (فردا)... ساعت ٦ و ۲۹ دقیقه
ظهر شرعی (فردا). . . ساعت ۱ و٤٤ دقیقه
اذان مغرب (فردا) . . ساعت ۹ و ۸ دقیقه

ساعت رسمی، یک ساعت عقب کشیده میشود

از ساعت یک بامداد جمعه سیزده امرداد ماه‌سال‌جاری ساعت رسمی کشور که قبلا یکساعت به جلو کشیده‌شده بود مجددا یکساعت‌به عقب کشیده میشود .

داریوش همایون وزیر اطلاعات و جهانگردی و سخنگوی دولت در پایان جلسه هیات وزیران که دیروز بریاست جمشید آموزگار نخست وزیر در کاخ نخست وزیری تشکیل شد ضمن اعلام این خبر اظهار داشت : هیات‌وزیران امروز در جلسه خودتصمیم گرفت که با توجه به‌اقدامات وزارت نیرو در افزایش تولید برق و عدم نیاز به ادامه ساعت تابستانی ، بمناسبت فرارسیدن ماه مبارک رمضان ساعت رسمی‌که قبلا یکساعت به جلو کشیده‌شده بود به عقب برگرداندهشود و تاریخ این برگشت ساعت یک بامداد روز جمعه ۱۳ امردادماه خواهد بود،بدین ترتیب ساعت‌ها در ساعت‌یک بامداد روز جمعه ۱۳امرداد یکساعت به عقب کشیده می شود و به نیمه شب‌پنج‌شنبه ۱۲ امرداد برمیگردد .

همایون افزود : هیات وزیران مراتب سپاس خود را از همکاریهای مردم در زمانی که نیاز به تغییرساعت بود ابراز میدارد و اگر در این راه مشکلاتی برای‌مردم پیدا شد چون از یکطرف برای جلوگیری ازخاموشی های احتمالی و از طرف دیگر به منظور صرفه‌جوئی بوده است این خدمتی که مردم به همیمنان خودشان کرده‌اند مسلما جبران ناراحتی ها را کرده است.

سخنگوی دولت افزود موضوع دیگری‌که درجلسه امروز هیات وزیران مطرح شد مساله مربوط‌به‌آلودگی دریای خزر بود . این آلودگی ناشی از عوامل متعدد است‌که سرچشمه‌های متعدد دارد ، فاضلاب‌شهرها و روستاهاکه به‌رودخانه‌ها ریخته میشود، فاضلاب‌خانه های کنار دریا که به دریا نفوذ میکند ، کارخانه‌هائی که آب دریا و رودخانه‌ها را آلوده میسازند، هتل‌ها و شهرکهایی که به همین‌ترتیب باعث آلودگی آب دریا میشوند ، و بالاخره مسئله زباله در شهرهای شمال کشور است . باین منظور یک برنامه زمان‌بندی شده برای تصفیه فاضلاب کارخانه‌ها و هتل‌ها و شهرکها و همچنین شهرها و روستاهایی که فاضلاب آنها به رودخانه میریزد ، و نیز گردآوری و از میان بردن زباله‌ها در آن منطقه تهیه و تعیین شده که سازمان های مسئول هرکدام در زمینه مسئولیت‌هائی‌که بعهده‌دارند کارشان را شروع میکنند .

مثلا صنایعی که در شمال در استان‌های کرانه دریای خزر که از این به بعداجازه فعالیت به آنها دادهخواهد شد تعیین میشوند و به‌آن دسته از صنایعی‌که آب‌هارا آلوده میکنند اجازه تاسیس داده نخواهد شدوصنایع موجود نیز هم‌آهنگ با برنامه زمان‌بندی شده اقداماتی برای جلوگیری از آلوده شدن آبها خواهند کرد. همایون‌افزودموضوع دیگری که در جلسه هیات وزیران مطرح شد ایجاد میدان ترمبار تهران بود که تصمیم گرفته شد یک میدان بزرگ به عنوان‌میدان‌مرکزی در تهران در زمین های دولت با کمک دولت‌تاسیس بشود و شرکتی تاسیس و اداره این میدان را برعهده خواهد داشتو کسانیکه‌در میدانها فعالیت دارند به آن میدان انتقال خواهند یافت و از آن میدان به جاهای دیگر کالا تحویل خواهد شد .

در میدان تازه سردخانه و تاسیسات لازم برای نگه‌داری ترمباردر نظرگرفته شده و این برنامه‌ایست فوق‌العاده وسیع که با سرمایه گذاری بخش خصوصی و با کمک دولت انجام خواهد گرفت ونظیر همین کار برای شهر های دیگر هم که به میدان های ترمبار نیاز دارند بتدریج از روی الگویی که‌درتهران عمل شده است عمل خواهد شد .

تحولات وسیع داخلی در حزب رستاخیز

امروز سناتور محمدحسین‌موسوی قائم‌مقام دبیر کل حزب رستاخیز ملت ایران‌ازسمت قائم‌مقامی دبیر کل استعفا داد . وی استعفا رابخاطر آن داد تا دست دبیر کل در تغییرات تشکیلاتی‌و انتصابات آینده باز باشد.

سناتور محمد حسین‌موسوی قائم‌مقام امور تشکیلاتی حزب بود و درزمان تصدی وی انتخابات وسیع داخلی‌حزب وتاسیس‌شوراهای حزبی وهمچنین هیئت اجرائی جدید و دفترسیاسی انجام گرفت.

روزنامه اطلاعات شایعه این خبر را برای اولین بار در دو هفته قبل اعلام کرده‌بود. در این مدت سناتور موسوی همراه‌هیات‌پارلمانی به کره سفر کرده بود و دیروز یک روز زودتر از هیئت بتهران بازگشت و بلافاصله پس از یک تماس استعفای خود را تسلیم‌دبیر کل حزب نمود.

بدنبال استعفای موسوی‌امروز گفته شد حزب ازاین پس یک قائم‌مقام خواهد‌داشت اما هنوز روشن‌نیست قائم‌مقام دیگر حزب این سمت‌را عهده‌دار خواهد بود یا نفر جدیدی انتخاب خواهدشد. تغییرات‌درپست‌قائم‌مقامی بخشی از تغییرات تشکیلاتی‌و سازمانی وسیع حزب است که هم‌اکنون موردمطالعه نهائی است.

فعالیت مستقل جناحها

در مورد تشکیلات حزب همانطوریکه چندی قبل نوشتیم حزب برای فعالیت دوره آینده طوری سازمان‌خود را مجهز خواهد کرد، تا جناح‌ها را که‌مستقل‌تر و وسیع‌تر از گذشته فعالیت خواهند داشت ، در «اصول» رهبری کرده، وهم‌آهنگی لازم بین آنها بوجود آورد .

جناحها همانطوریکه در دو ماه اخیر دیده شد تا آن اندازه استقلال دارند ، که حتی در بعضی مسائل ممکن است در مقابل جناحهای دیگر ایستادگی کنند . این‌امر در دوره آینده مجلس بیشتر نمودار خواهد شد . بموجب یک طرح که هم‌اکنون در دست بررسی است جناحها برخلاف سابق در مجلس مستقلا عمل خواهند کرد ، و هریک فراکسیون مستقلی تشکیل خواهند داد . و درمقابل لوایح دولت اگر مغایر نظرات آنها باشد ، جبهه گیری کرده ، ورای مخالف میدهند البته همه‌ی این حرکات در زیر چتر حزب انجام میگیرد ، و از اصول حزبی خارج نخواهد بود .

اگر سیاست‌های فوق بتصویب حزب برسد ،مانور های پارلمانی در دوره آینده شدیدتر وسریع‌تر خواهدبود. مجلس از صورت مانه گذشته خود که شامل یک گروه معدود مخالف و یک گروه عظیم اکثریت بود، بیرون‌میاید، وبه‌چند گروه بزرگ تبدیل خواهد شد ، که مخالف یا موافق بودن آنها بستگی به لایحه و مسائل مطروحه‌دارد. البته گروه کوچک مخالف قبلی مجلس کماکان در همان موضع خودباقی خواهد ماند .

انتخابات چگونه انجام میشود

طرح های فوق در مراجع عالی حزب مورد بررسی است و هنوز هیچیک از آنها مورد تصویب و تائیدنهائی قرار نگرفته است .

آنچه مسلم است جناحها فعالیت مستقلی تاحد یک حزب پیدا خواهند کرد . همه‌ی آنها از هم‌اکنون مشغول تجدید نظردر تشکیلات و سازمان مرکزی و استانی خود می‌باشند . بزودی شعبات جناحها در شهرستانها فعالیت مستقل ورقابت‌آمیزی را آغاز خواهند کرد .این رقابت بخصوص در اواخر سال واوایل سال آینده که آغاز انتخابات جدید است بیشتر شده‌وجناح نقش تعیین‌کننده‌ای را در مورد کاندیدا های آینده مجلسین شورا و سنا خواهند داشت ـ هنوز معلوم نیست که جناحها توسط‌حزب کاندیدا های خود را معرفی خواهند کرد یا مستقلا نامزد های خود را معرفی می‌نمایند ومبارزه و رقابت رویاروی‌باهم خواهند داشت . این مسائل درنیمه دوم سال روشن‌خواهد شد و بخصوص بعد از آنکه تکلیف لایحه انتخابات در مجلسین معلوم گردد . اگر لایحه تا انتخابات آینده به تصویب نرسد طبیعی است که انتخابات شکل دیگری خواهد داشت،وکاندیدا ها تنها در محدوده حزب‌نخواهند بود و کاندیدا های غیر حزبی هم وارد گود میشوند . بهمین جهت بزرگترین مسئله دوره آینده مجلس همین لایحه انتخابات است . بخشی از مهمترین امور سیاسی بعدی داخلی کشور هم به روشن شدن تکلیف لایحه انتخابات بستگی پیدا میکند .

مسئله مطبوعات

بدنبال طرح نظریات جناح سازنده در مورد «آزادی مطبوعات مسئول» امروز گفته شدکه‌این‌مسئله دراجلاسیه روزشنبه دفتر سیاسی مورد بررسی قرار میگیرد . مطبوعات آزاد ومسئول دو مسئله را پیش می آورد . یکی آزادی‌که مفهوم آن دروهله اول‌آزادبودن انعکاس نظرات مردم وآراء و عقاید قشر های مختلف اجتماعی است، که‌در این‌مورد نظرهای متفاوتی وجود دارد . دسته‌ای درحزب معتقدند که‌این آزادی باید برای اموری که به‌مسائل زندگی مردم وامور دولتی وکارهای‌اجرائی مملکت وبخصوص درزمینه پیش‌گیری یا تعقیب عوامل فساد مربوط است وسیعا تعقیب گردد و مطبوعات را مجهز به‌اطلاعات لازم نمود. منابع دولتی نیزباید درمقابل این مسائل احساس مسئولیت کنند، و اطلاعات صحیح و لازم‌را دراختیار مطبوعات بگذارند، تامطبوعات با داشتن اطلاعات صحیح بتوانند بعنوان یک عامل موثر درمبارزه با فساد وآگاه از علل و انگیزه‌های هرنارسائی و نقص بستری سالم برای ارائه نظرات و عقاید متفاوت گردند درچنین‌شرایطی مطبوعات میتوانندوظایف ورسالت خود را بصحیح‌ترین شکل انجام دهند .

کلمه «مسئول» مرز وحد این آزادی را مطرح می سازد. دراین موردهم‌دسته‌ای درحزب‌از مطبوعات انتقاد می‌کنند که‌در «فضای سیاسی»دادمشده حدومرز رارعایت نکرده‌اند .

این دسته معتقدند که‌مطبوعات باید در انعکاس‌نظرات مخالفین سهم متناسب به‌آنها بدهند درحالیکه در ماه‌های گذشته این‌عده درقلیت قرار داشتند اما مطبوعات به‌آنها سهم اکثریت را دادند و این امر روند تدریجی حرکت بسوی فضای بازسیاسی را مختل می‌سازد.

درحقیقت این‌بحث‌ها وبرداشت‌ها بانظرات متفاوت درداخل حزب جریان دارد وشاید درجلسه روز شنبه اصل «آزادی مطبوعات» را حمایت خواهد کرد منتهی دفتر سیاسی شکل روشنتری بخود بگیرد. بهرحال حزب حدومرز آنرا مورد بررسی قرار میدهد .

اعطای گواهینامه‌های فارغ‌التحصیلان آموزشگاه‌عالی مددکاری‌سازمان‌زنان

بعد از ظهر دیروز در حضور والاحضرت شاهدخت اشرف‌پهلوی‌مراسم جشن فارغ‌التحصیلی دانش آموختگان آموزشگاه عالی مددکاری سازمان‌زنان ایران برگزار شد .

در این مراسم خانم‌مهناز افخمی وزیر مشاور و دبیر کل سازمان زنان ایران ، عبدالرضا انصاری قائم‌مقام والاحضرت در امور اقتصادی، اجتماعی‌و فرهنگی و اولیاء دانش آموختگان و چندتن ازمقامات‌آموزشی و رفاهی کشور حضور داشتند .

در این مراسم والاحضرت ضمن سخنانی خطاب به دانش آموختگان فرمودند:

« راهی که شماددکاران از امروز در پیش می‌گیرید راهی است روشن که‌درکنار دیگر راههای پیشرفت‌جامعه امروز ایران به شاهراه تمدن بزرگ منتهی میشود . ارشاد خانواده ها در مواردی چون تربیت فرزندان بر مبنای نیازهای نیروی انسانی آینده‌کشور، تنظیم خانواده برای تامین رشد متناسب جمعیت ورفاه بیشتر خانواده آموزش اصول بهداشت ، همه از وظایفی است که بر عهده شما گذارده شده است ».

والاحضرت در ادامه سخنانشان گفتند : امروز بیش از یک میلیون و چهارصد هزار نفر زن چرخ های اقتصادی و تولیدی کشورمان را همراه‌امردان بگردش درمی‌آورند و ۳۱ درصد از دانشجویانی که در دانشگاه‌ها و موسسات آموزش عالی فراگیری دانش‌های مورد نیازجامعه‌را پیشه ساخته‌اند از میان‌شما برخاسته‌اند ، گرچه رقم۳۱ درصد چندان دلخوا‌منیست و ما به روزی چشم دوخته‌ایم که این رقم به نیمی از تعدادکل‌دانشجویان کشور افزایش یابد .

والاحضرت سپس‌باشاره به تلاشها و کوشش های مفید و ثمربخش سازمان زنان ایران در برپائی چنین آموزشگاه‌هائی و با اظهار امیدواری از گسترش هرچه بیشتر آنهاگفتند با توجه به اینکه هدف سازمان زنان رساندن طبقه زن به مرز همراهی همه‌جانبه در تمام زمینه‌های رفتاری وکرداری اجتماعی است ، بدون تردید پرورش مددکاران اجتماعی و ایجاد مراکز مجتمع های آموزشی و رفاهی یکی از مناسبترین راههای موجود برای رسیدن باین هدف است .

سپس خانم فرشته خدائی رئیس آموزشگاه‌طی‌گزارشی از فعالیت و پیشرفت کار آموزشگاه بعرض رساند که آموزشگاه عالی مددکاری حسب‌الامر والاحضرت شاهدخت اشرف پهلوی از سال ۲۵۲۸ شاهنشاهی کار خود را در منطقه مامازن ورامین آغاز کرده، در حال حاضر همراه با یک مرکز رفاه تجربی و یک مرکز بهداری و بهزیستی مجتمع آموزشی و رفاهی مناسبی را برای ایجاد تغییر و دگرگونی در قلب جنوب پایتخت در منطقه کهدرآمدو پر تراکم یاخچی‌آباد تشکیل داده است که در جهت بالا بردن سطح دانش و بینش مردم این منطقه و زندگی بهتر آنها خدمات ارزنده‌ای تاکنون ارائه داده است .

در خاتمه یکی از فارغ‌التحصیلان سوگندنامه مددکاری را قرائت کرد و والاحضرت گواهینامه‌دانش آموختگان را اعطاء و از نمایشگاه کارهای دانش‌آموختگان بازدید فرمودند.

جلسه هیات‌امنای دانشگاه رازی

در حضور والاحضرت شاهدخت اشرف پهلوی‌دیروز پنجمین جلسه هیئت امنای دانشگاه‌رازی‌در کاخ‌اختصاصی والاحضرت در سعد آباد تشکیل شد .

در این جلسه دکتر فریدون معتمد وزیری رئیس این دانشگاه گزارشی در مورد فعالیت های علمی و آموزشی و همچنین پیشرفت کارهای ساختمانی‌دانشگاه‌به استحضار رساند و در مورد پیشرفت دوره‌های‌آموزشی حین‌خدمت برای کارکنان دولت وبرنامه کلاس های آزاد رادیو تلویزیونی دانشگاه ها بحث و تبادل‌نظر به عمل‌آمد.

در این جلسه پیرامون کلاس های‌ساختمانی دانشکده تربیت دبیر سنندج که اخیرا مورد بازدید والاحضرت‌قرار گرفته بود نیز توضیحاتی‌داده شده وبه استحضار رسید که کار های‌ساختمانی تالارتشریح دانشکده پزشکی کرمانشاه که از دو ماه‌پیش آغاز شده‌است باحتمال قوی در شهریورماه آینده باتمام خواهد رسید.

در حاشیه جلسه دیروز انجمن شهرستان

خانمها باید فقط هفته‌ای ۲ روز بزک کنند

★ در کریدور انجمن صحبت از آخرین نامه‌ای بود که‌استانداری مرکزی به‌انجمن شهرستان تهران نوشته ومتذکر شده‌است‌که «انجمن باید فعالیتهای خودرا به‌روستاها بکشاند وکار عمران و آبادانی شهر را به‌انجمن شهر و شهرداری پایتخت واگذار کند» .

انجمن شهرستان متقابلا ضمن نامه‌ای‌که به‌امضای همه اعضای آن رسید ، پاسخ داد که «همه‌درآمد انجمن شهرستان از محل عوارض دریافتی‌گذرنامه تامین می‌شود که‌این وجوه را نیز مردم شهر پرداخت می‌کنند چون کمتر روستایی است که مسافرتهای هوایی خارج از کشور داشته باشد تااین عوارض را بپردازد، بهمین دلیل انجمن‌لازم میداند که‌قسمتی ازاین درآمد را بمصرف عمران و آبادی شهر برساند ضمن آنکه به‌مسائل روستاهم خواهد پرداخت ودر روستاها گرمابه و مسجدو غسالخانه ومدرسه هم احداث خواهد کرد.»

● پاک کردن ودوباره نویسی اسم ناطقان انجمن شهرستان یکی‌از عادی‌ترین و پیش‌پا افتاده‌ترین کارهای نمایندگان انجمن شده است چراکه‌هرهفته، چند نفری روی تخته سیاه بالای سر رئیس‌انجمن، اسم خودشان‌را برای‌ایراد نطق ثبت‌میکنند اماچند دقیقه بعد نماینده دیگری ازراه می‌رسد واسم اورا پاک می‌کند ونام خودشرا می‌نویسد ازجمله‌عصر دیروز عده‌ای چندبار نام‌اسعد رزم‌آراء ورحمت‌اله رحمتی‌را پاک کرده بودند تانام خودشان‌را ثبت کنند .

سوای این‌ها، بعضی‌از نمایندگان وسط جلسه ناگهان «دبه» می‌کنند ومدعی می‌شوند که قبلااسم خودشان را روی تخته نوشته‌اند ولی «نمک به حرام» پاک کرده‌اند. ازجمله درجلسه دیشب خانم اکرم لاجوردی سروصدا راه انداخته بود که چرا اسم مرا پاک کرده‌اید من باید صحبت کنم ورئیس هم اصرار داشت کهشما اسم ننوشته‌اید و نوبت شما نشده است اما مثل اینکه زور خانم بیشتر بود چون بالاخره اجازه صحبت گرفت .

★ اسعد رزم‌آرا باصدای بلند تعریف می‌کرد که من عادت کرده‌ام روزی سه چهارکیلو کرد و خاک بخورم، اخیرا شنیده‌ام‌که کارخانه سیمان تهران روزی دهتن گرد وغبار به‌خورد مردم می‌دهد ، بهمین دلیل من از مسئولان کارخانه سیمان تشکر می‌کنم وخواهش دارم که‌شب‌ها هم مشغول کار شوند تاکار من به‌خمیازه کشیدن نکشد !

● خضوع وخشوع نمایندگان انجمن‌حتی به‌خانم‌های عضو انجمن‌هم سرایت کرده است چون‌درجلسه دیشب وقتی‌که فرماندار وارد شد خانم‌های عضو هم به‌تاسی ازمردان ازجای بلند شدند تابه‌فرماندار تهران ادای احترام کنند

★ مظفر مروت‌جو درجلسه علنی انجمن شهرستان درحالیکه به‌خانم‌های همکارش نگاه می‌کرد که در کنار حجت‌الاسلام بهاءالدین مهدوی نشسته‌بودند، گفت من از خانم‌ها خواهش می‌کنم که‌کمتر به‌بزک وتوالت پردازند. پیشنهاد می‌کنم که‌کلیه خانم‌های ایرانی فقط درهفته دو روز بزک کنند و هزینه توالت وآرایش ۵روز دیگر هفته‌را صرفه‌جویی کنند و بمصارف اساسی دیگری برسانند ناگهان خانم‌ها درحالیکه بهمدیگر نگاه می‌کردند زبان به اعتراض گشودندکه «این پیشنهاد عملی نیست!»

● رحمت‌اله رحمتی تعریف می‌کرد «زمانی که در دبیرستان بودیم یک کتاب داشتیم به‌اسم «صورت مسائل»، کتاب دیگری‌را هم به ما درس می‌دادند به‌اسم «حل‌المسائل» ، حالا تصور من این است که گروه بررسی مسائل هم مثل شاگردان قدیمی مدارس کتاب‌های «صورت مسائل سیاسی» را درس می‌گیرند تابعدا درمقام نخست‌وزیری و وزارت به «حل‌المسائل» بپردازند ناگهان سروصدای‌حسین پیشرو هماهنگ کننده جناح سازنده بلند شد که «دلتان را خوش نکنید! به‌آنها نوبت نمی‌رسد!»

در جلسه انجمن شهرستان گفته شد :

افزایش حق بیمه، کارفرمایان را به‌ستوه آورده‌است

به مطبوعات باید برای ارشاد جامعه آزادی داده شود

دولت کنونی باید مسئولان گذشته مملکتی را که‌اطلاعات ناصحیح داده‌اند ، به اتهام مسامحه و سهل انگاری و فریب به محاکمه بکشاند.این مطلب را علی ایمانی نماینده انجمن شهرستان تهران در جلسه دیروز این انجمن که به ریاست مهندس مظفرزنگنه تشکیل شده بود بیان کردو سپس افزود : وقتی قانون اصلاحات ارضی را اجرا و دست مالکان بزرگ را از روستا ها کوتاه کردیم در میان انها مدیران بسیار لایقی هموجودداشت که انها را هم کنار گذاشتیم، در صورتیکه بجای انهاهیچ مدیر تازه‌ای‌راتربیت‌نکرده‌ایم، مخصوصا که دو تن از مسئولان سابق کشاورزی بجای‌تربیت مدیر لایق ، در تهران کاخ صدارت ساختند و با آمار های دروغین‌مردم را فریب دادند .

هم‌اکنون ۱۵درصدروستا های ماخالی از سکنه است. این مهاجرت‌هابدلیل سیاست های‌غلط این‌مسئولان‌شروع شده است تا جایی که علاوه برگوسفند و پرنج و روغن وحبوبات حالا ناچارشده‌ایم که‌حتی علوفه‌چندتاگوسفندی را هم که داریم از خارج وارد کنیم .

ناطق سپس‌گفت‌کارسرمایه گذاری در صنعت هم اخیرا نقصان چشمگیری پیدا کرده بطوریکه در سال‌های اخیر کمتر سرمایه داران ما به سرمایه گذاری رغبت پیدامی کنند چرا که‌این‌گروه‌سرمایه های خودشان را به خارج از مملکت منتقل میکنند ،این خروج سرمایه بخاطر آن است که وزیر بهداری و بهزیستی حق بیمه کارگران را افزایش داده بدون آنکه به آنها سرویس بدهد این افزایش حق بیمه کارفرمایان را به‌ستوه آورده و حتی برخی از آنها کارخانه های خود را تعطیل کرده‌اند .

مطبوعات آزاد نیستند

اسعدرزم‌آرا نایب رئیس انجمن گفت : روزنامه ها نوشته‌اند که آمریکائی ها از تزریق خون یک ایرانی به هموطنان خودشان که در حال مرگ بوده خودداری کرده‌اند .

من از پشت این تریبون‌اعلام میکنم که این توهین به ملت ایران قابل گذشت و اغماض نخواهد بود این وظیفه ایران است که به امریکا اعتراض کند ، خون ایرانی که فاسد و مسموم نبوده‌که از تزریق آن به مصدوم امریکائی جلوگیری کرده‌اند!

ناطق سپس‌گفت : «قانون باید ضامن اجرای خواست های مردم باشد و طبق‌قانون و خواست‌مردم، باید آزادی برای همه مردم وجود داشته باشد و همه مردم هم دربیان عقاید خودشان آزاد باشند.

من صریحا اعلام میکنم‌که جراید ما آزاد نیستند باید طبق قانون اساسی به‌جراید آزاد ی‌داده شود تا حق و باطل را بنویسند و تاریخ ملت ما را تنظیم کنند .

رحمت‌الله رحمتی درباره افزایش حقوق کارمندان به بحث پرداخت و گفت : معلمان به قسمتی از آن چیزی که میخو استندرسیدند یعنی اضافه حقوق گرفتند ، اما کارمندان دولت فقط حرفش را می‌شنوند .

ناطق سپس اضافه کرد در این تردیدی نیست که در بین همه گروهها و قشرها آدم‌های بد و فاسد هستند اما دلیل آن نمیشود که همه بد وفاسد باشند درصورتیکه همه گروه بررسی مسائل ایران همه کارمندان‌را به یک‌چوب رانده است که همه را باید بیرون بریزند ، اما شما چه کسی را بجای اینها می آورید !

سپس رحمت‌الله رحمتی گفت : شما خیال نکنید که فقط مردم روستاهای جنوب تهران هستند که فاضلاب تهران را مصرف می‌کنند ، چون اگر سری به روستا های شمال تهران بزنید و ببینید که فاضلاب این‌روستا ها به کجا میریزد آنوقت‌مثل من به پاکیزگی آب لوله‌کشی تهران ایمان خواهیدآورد؟!

ناطق خطاب به فرماندار تهران گفت یک پیمانکار خارجی در شمشک‌ساختمان متری ۱۲ هزار تومان‌احداث می‌کند ولی بهداری شمشک را بصورت « سگدانی » درآورده است .

قانون از کجا آورده‌ای؟

مظفر مروت‌جو پیشنهاد کرد که‌قانون ازکجاآورده‌ای مجددا اجرا شود ، چراکه مثلا شهردار منطقه ۹تهران که قبلا در مشهد ۷ میلیون تومان کسر بودجه آورده بود ، تغییرش دادند ، اما بعدها به شهرداری منطقه ۹ منصوبش کردند تا بیشتر سوء استفاده کند.

چرا این قانون از کجا آورده‌ای را درباره‌مسئولان اتاق اصناف اجرا نمی‌کنید که همه مردم جامعه ما را بسختی ناراحت کرده‌اند.

اتاق اصناف فقط به واسطه‌ها و دلال‌ها میدان داده تا مرتبا نرخ‌ها را افزایش بدهند . ثروت این دلال‌ها و واسطه‌ها بجایی رسیده که در همه شهرهای بزرگ دنیا برای خودشان خانه و آپارتمان خریده‌اند.

حجت‌الاسلام بهاء الدین مهدوی نیز میلاد حضرت ولی عصر را تبریک گفت و افزود :

اگر فرد مسلمانی دارای استطاعت و تمکن مالی شد براو واجب است که خانه خدا را زیادت‌کند. درحالیکه کشور ترکیه بیش از ۱۷۰ هزار زائر هر سال به خانه خدا میفرستد مسئولان اوقاف کشور ما به بهانه اینکه دولت سعودی بعلت کمبود و نبودن ارزاق به اندازه کافی ، از پذیرفتن بیش از ۳۰ یا ٤۰ هزارنفر زائر ایرانی معذور استکار انتخاب زوار را به‌قرعه‌کشی کشانده است.

۵ روز دیگر

(قابل توجه مالکین مستغلات اجاری)

باطلاع کلیه مالکین محترم مستغلات اجاری که طبق مقررات قانون مالیاتهای مستقیم مکلف به تسلیم اظهارنامه می‌باشند میرساند که تاقبل از پایان تیرماه جاری نسبت به تنظیم اظهارنامه‌و تسلیم آن بحوزه مالیاتی محل وقوع ملك اجاری خود اقدام نمایند تا مشمول جریمه مقررنشوند :

مشمولین مذکور بشرح زیر خواهندبود:

۱ـ صاحبان ساختمان های جدیدالاحداث اجاری.

۲ـ در صورتیکه در ملك‌اجاری در سال گذشته تغییرات کلی داده شده باشد .

۳ـ در صورتیکه مالك یا مستاجر و یا میزان‌اجاره بهاء تغییر یافته باشد .

ضمنا دیگر مالکین محترم مستغلات اجاری هم موظفند تا پایان تیرماه جاری فقط مالیات‌متعلق را پرداخت فرمایند تا از تسهیلات فراهم شده بهره‌مند گردند .

وزارت‌امور اقتصادی وداراتی

اطلاعیه شرکت تعاونی مسکن پزشکان تهران

بدینوسیله‌ازکلیه مالکین‌اراضی قابل‌ساختمان در تهران به‌متراژ بیش از ۸۰ هزارمتر مربع که مایل به‌واگذاری زمین خود باشرایط مناسب به این شرکت می باشند تقاضا می شود حداکثر ظرف پانزده روز کلیه مشخصات و نقشه‌وقیمت عادلانه آنرا به‌دفتر شرکت تعاونی مسکن در سازمان نظام پزشکی ارسال فرمایند.

شرکت تعاونی مسکن پزشکان‌تهران

«قابل توجه»

بازرگانان : کارخانه‌داران: حق‌العمل کاران: دلالان : موسسات (ساختمانی . تاسیسات فنی. وحمل ونقل) دفاتر فنی . بهره‌برداران معادن و دیگر مشمولین ماده ۵۹ قانون مالیاتهای مستقیم مودیان گرامی : قانونا موظف می باشید که اظهارنامه مالیاتی سال ۲۵۳٦ خود را قبل ازپایان تیرماه جاری به حوزه مالیاتی محل شغل تسلیم و مالیات متعلقه را پرداخت فرمائید تامشمول‌جریمه نشده و از تسهیلات لازم برخوردار گردید .

وزارت‌امور اقتصادی وداراتی

«قابل توجه»

پزشکان : صاحبان مشاغل پزشکی ، وکلا دادگستری و سایر مشمولین ماده ۵۹ مودیان گرامی : قانونا بایستی اظهارنامه مالیاتی سال ۲۵۳٦ خود را قبل از پایان تیرماه جاری به حوزه مالیاتی محل شغل خود تسلیم و مالیات متعلقه را پرداخت فرمائید تا ضمن بهره‌مندی از تسهیلات فراهم شده مشمول پرداخت جریمه نشوید .

وزارت‌امور اقتصادی وداراتی

۹۵۰ جایگاه بنزین درکشور ساخته میشود

سخنگوی شرکت ملی نفت ایران اعلام داشت که‌برای ایجاد جایگاههای جدید شرکت هم اکنون از مجموع ۲۰۰۰جایگاه مورد نظر طرحی برای‌ساختن حدود ۹۵۰ جایگاه در سراسر کشور در دست مطالعه میباشد وبزودی بررسیهای‌فنی‌و اقتصادی آن خاتمه خواهد یافت و این طرح بمرحله اجرا گذارده خواهد شد .

برای رفع کمبود جایگاه در بعضی از مناطق کشوربدستور هوشنگ انصاری رئیس هیات مدیره و مدیر عامل شرکت ملی نفت ایران مقداری‌جایگاه موقت در نقاط مختلف کشور در حال حاضر در دست ایجاد میباشد . که سه جایگاه از این جایگاههای موقت در شهر اهواز اخیرا تکمیل شد ومورد بهره‌برداری میباشد و ساختمان دو جایگاه موقت دیگر نیز عنقریب شروع خواهد شد .

آگهی استخدام

دانشگاه پهلوی بمنظور تکمیل‌کادرآموزشی دبیرستان دانشگاه بتعدادی از دارندگان مدرک فوق لیسانس و لیسانس در رشته‌های ریاضی، فیزیک، شیمی ، زیست‌شناسی، انگلیسی، ادبیات فارسی وعلوم اجتماعی برای استخدام تمام وقت نیازمند است .

داوطلبان باید مدارک زیررا بمنظور ثبت‌نام‌حداکثر تا تاریخ ۱۵ر۶ر۲۵۳۷ با پست سفارشی به دبیرخانه دبیرستان دانشگاه پهلوی در شیراز ارسال نمایند .

۱ـ برگ درخواست کتبی (باقید آدرس محل سکونت و شماره تلفن) .

۲ـ فتوکپی آخرین مدرک تحصیلی همراه با ریز نمره‌های درسی دوره‌های لیسانس و فوق لیسانس .

۳ـ فتوکپی برگ خاتمه خدمت .

تاریخ مصاحبه حضوری پس‌از بررسی سوابق به اطلاع داوطلبان خواهد رسید .

دانشگاه پهلوی

شنبه‌ها دنیای‌ورزش