وزیر دربار شاهنشاهی درمصاحبه اختصاصی با نویسنده اطلاعات :

شاهنشاه درمسائل شخصی باگذشت ودرمسائل مملکتی سختگیرند

★ وفی اسناد نفت انتشار یابد معلوم خواهدشد که شاهنشاه برای ایران چه کرده‌اند

★ شاهنشاه آنقدر تجربه آموخته‌اند که محال است حوادث تکانشان بدهد یا گرفتار شیادان شوند .

★ تصمیمات قاطع و سنجیده شاهنشاه در قبال مشکلات ، به مسئولان امر پشتگرمی و آرامش می‌بخشد .

در صفحه ٥

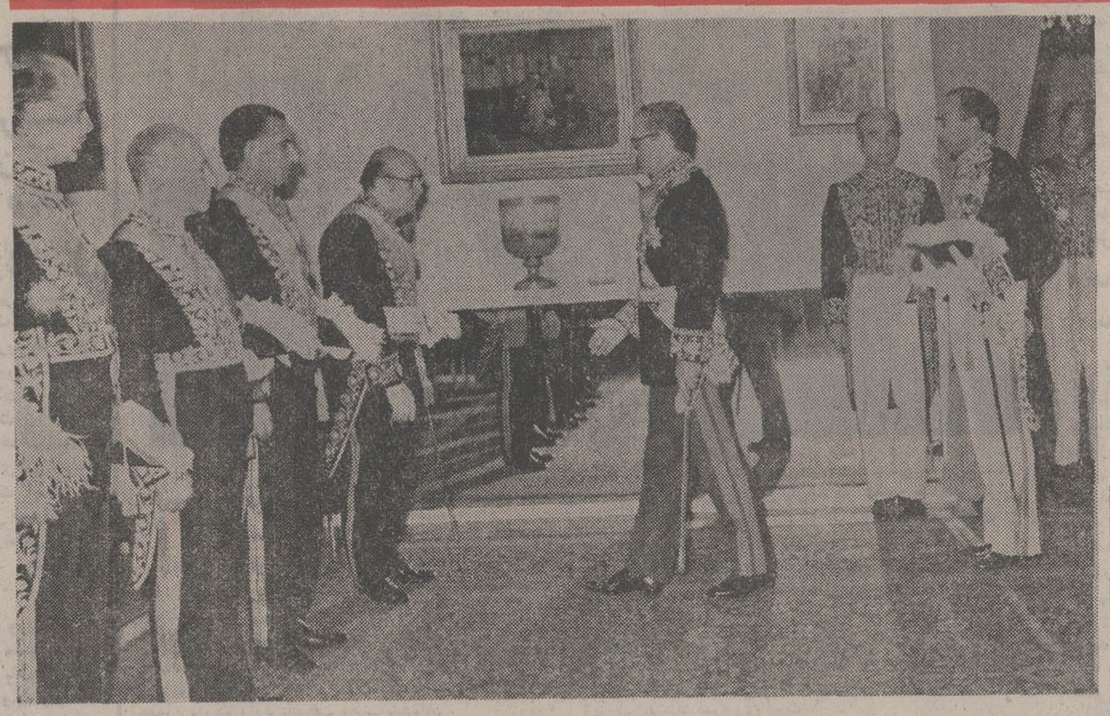

هیئت دولت در مراسم سلام امروز میلاد شاهنشاه را تبریک میگوید . آقایان هویدا نخست‌وزیر ، جمشید آموزگار وزیر کشور ، عباسعلی خلعتبری وزیر امور خارجه، مهرداد پهلبد وزیر فرهنگ و هنر و آقای علم وزیر دربار شاهنشاهی درعکس دیده میشوند .

در مراسم سلام امروز

معاون وزارت خارجه وسه سفیر تازه معرفی شدند

در صفحه ٤

شاهنشاه درمراسم سلام چهارم آبان فرمودند :

برنامه‌های وسیع ایران بنفع جامعه جهانی نیز خواهد بود

درصفحه٤ستون اول

اطلاعات در ۱۲۰ صفحه

بمناسبت زاد روز فرخنده شاهنشاه آریامهر، امروز شماره مخصوص «اطلاعات» در ۱۲۰ صفحه تقدیم خوانندگان عزیز میشود.

در تاریخ مطبوعات ایران، نخستین باراست که روزنامه‌ای در ۱۲۰ صفحه منتشر میشود و «اطلاعات» افتخار دارد که همراه‌با این ویژه نامه، صمیمانه ترین تبریکات‌را بخاطر ولادت باسعادت شاهنشاه، به خاندان جلیل سلطنت‌و عموم هموطنان عرضه دارد.

در « اطلاعات» امروز، سوای صفحات متعددی که به‌بررسی پیشرفتهای ایران در سایه رهبری شاهنشاه و تجدید خاطره بامهمترین رویداد های دوران زندگانی و سلطنت معظمله‌اختصاص‌یافته، خاطراتی از علیاحضرت ملکه پهلوی (صفحه ۵۹)گفتو گو باآقای علم وزیر دربار شاهنشاهی (صفحه ٥)، مقاله آقای شجاع الدین‌شفامعاون فرهنگی دربار شاهنشاهی (صفحه۹۱) ، و نظریات آقای دکتر ذبیح‌الله صفا درباره مفهوم شاهنشاهی ورابطه آن باوحدت ملی (صفحه ٥٥)، درج شده‌است.

سالروز ولادت شاهدخت اشرف‌پهلوی

امروز - چهارم آبان - با تولد والاحضرت شاهدخت اشرف پهلوی خواهر توامان شاهنشاه آریامهر، مصادف است.

والاحضرت شاهدخت‌اشرف پهلوی ، پیوسته در امورخیر وفعالیت‌های اجتماعی و یاری وياوری محتاجان ومستمندان اهتمام داشته‌اند و با قبول ریاست‌عالیه‌سازمان شاهنشاهی و خدمات اجتماعی، وسازمان زنان ایران‌همواره کوشیده‌اند تاامور خیریه را در سراسر مملکت گسترش دهند و زنان رابه فعالیتهای اجتماعی - دوشادوش مردان - تشویق کنند.

والاحضرت شاهدخت نیکوکار و انساندوست علاوه بر این، بخاطر فعالیتهای خیر - خواهانه جهانی ، از احترام خاص در محافل و مجامع بین‌المللی برخوردارند . ودر بنیادهای اجتماعی گوناگون ، نقش سازنده‌ای ایفا میکنند . سالروز تولد والاحضرت شاهدخت را تبریک میگوئیم.

اطلاعات

شنبه چهارم آبان ماه ۱۳۵۳ - شماره ۱٤٥٤۲ تکشماره ۱۰ ریال

لایحه مربوط به‌خانه سازی ازطرف دولت تهیه‌شد

در صفحه٤ستون سوم

دخترها بامدرک پنجم ابتدائی استخدام میشوند

درصفحه ٤ستون پنجم

طرح جدید بازنشستگی وکلا

در صفحه٤ستون سوم

سران عرب ، امشب در حصار محکمی از تدابیرامنیتی مذاکرات خود را در رباط آغاز می‌کنند

کنفرانس اعراب به‌سود فلسطینیها وعلیه اردن رأی داد

★ وزیران خارجه عرب در باره حقوق مردم فلسطین برساحل غربی رود اردن رای مثبت دادند و اردن به قطعنامه کنفرانس رای مخالف داد .

★ سازمان «ژرژحبش» کنفرانس سران عرب را تحریم کرد و یاسر عرفات رامتهم ساخت که میخواهد راه حل پیشنهادی امریکا را برای خاورمیانه بپذیرد .

درصفحه ۲

رئیس جمهوری فرانسه از پیشنهاد تشکیل کنفرانس کشور های تولیدکننده و مصرف کننده نفت حمایت کرد

ژیسکار دستن : فلسطینی‌ها بیک میهن احتیاج دارند

درصفحه۲ ستون‌چهارم

ملک‌فیصل پادشاه‌عربستان‌سعودی برای شرکت درکنفرانس سران‌عرب وارد رباط شدو مورد استقبال‌سلطان حسن دوم پادشاه مغرب‌قرارگرفت.

کارشناسان اوپک طرح ایران را تصویب کردند

★ بموجب‌این طرح‌یك‌سیستم متحدالشکل قیمت گذاری جانشین سیستم های فعلی خواهد شد .

درصفحه۲ ستون‌چهارم

کارمندان دیپلمه تاگروه۷ هم ارتقاء مییابند

درصفحه ٤ ستون ششم

بنام اقدس شاهنشاه آریامهر

بزرگترین مؤسسه اعتباری مسکن درآذربایجان شرقی افتتاح شد

شرح در صفحه ۱۱٤

دکتر لك رئیس کمیته ایرانی اتاق بازرگانی بین‌المللی در جلسه عمومی کمیته گفت :

افزایش قیمت نفت به تضعیف تورم کمك خواهد کرد

جلسه عمومی اتاق بازرگانی بین‌المللی ایران ، هفته گذشته در محل اتاق بازرگانی و صنایع و معادن تشکیل شد . در این جلسه دبیر کل اتاق بازرگانی بین‌المللی رئیس و اعضای‌کمیته شرکت داشتند .

دکتر محسن لک رئیس کمیته ایرانی اتاق بازرگانی بین‌المللی‌در این جلسه ضمن نطقی گفت : همانطور که استحضار دارند آقای «کارل‌هنریک وینکویست» دبیر کل اتاق بازرگانی بین - المللی یکی ازچهره های‌درخشان در امور اقتصاد جهان هستند. موضوع سخنرانی ایشان «نقش بخش خصوصی و اقدامات اتاق بازرگانی بین‌المللی درمبارزه

درصفحه۱۱۹

تصحیح آگهی

در سطر دوم آگهی «قابل توجه فروشندگان و مصرف کنندگان گوشت مرغ» مندرج در صفحه اول روز پنجشنبه، کلمه مشتمع غلط و مجتمع تولیدی گوشت و تخم مرغ صحیح است.

آ-۹۷٦۰۰

ولادت باسعادت شهریار عظیم‌الشان وخجسته سالروز تاجگذاری شاهنشاه آریامهر و علیاحضرت شهبانوی محبوب را به پیشگاه ملت ارجمند ایران تبریک گفته دوام جاوید سلسله جلیله پهلوی را از درگاه احدیت مسئلت می نماید .

ورزشکاران باشگاه پاس بندر شاهپور

زادروز خجسته اعلیحضرت همایون شاهنشاه آریامهر ایران‌زمین را با مسرت فراوان تبریک گفته و از خداوند بزرگ خواستارم تا معظمله را در پیشبرد هدف های ملی و میهنی که اجرای آنها پیشرفت های چشمگیری را در سراسر ایران ، به ارمغان‌آورده است یارو مددکارباشند.

نصرت‌الله - اقبالی

روز فرخنده چهارم آبان

میلاد مسعود

شاهنشاه آریامهر

را به پیشگاه ملوکانه وملت شریف ایران تبریک عرض مینماید

بانک بین المللی ایران وژاپن

پیشگاه مبارک اعلیحضرت همایون شاهنشاه آریامهر

افتخار دارد چهارم آبان

خجسته میلاد باسعادت ذات اقدس شهریاری وسالروز جشن تاجگذاری اعلیحضرتین را به پیشگاه رهبر خردمند وعدالت گستر ایران تهنیت عرض نموده ، بقای عمر وسلامت شاهنشاه آریامهر وشهبانوی گرامی ووالاحضرت همایون ولیعهد وخاندان جلیل سلطنت را از درگاه ایزد متعال تمنی دارد .

جمعی از کارکنان شرکت عمران شهرستان جدید عباس‌آباد

طلوع خورشید اقبال ایران، فرخنده زاد روز رهبر انقلاب شاهنشاه آریامهر راکه سرآغاز سازندگیهای صنعتی کشور میباشد بملت عزیز ایران تهنیت میگوئیم.

گروه کارخانجات پیچاز

کاسیگین خواستار

بهبود روابط پاکستان و افغانستان شد

مسکو ـ خبرگزاری فرانسه ـ آلکسی کاسیگین نخست وزیر شوروی درمیهمانی شامی که به افتخار ذوالفقار علی‌بوتو نخست‌وزیر پاکستان در پایان اولین‌روز دیدار رسمی وی از روسیه برپا کرده بود به اختلافات سخت پاکستان و افغانستان که شورش عشایر بلوچ در پاکستان یکی‌ازعوامل مهم ان است و موجب تیرگی روابط پاکستان و افغانستان شده است اشاره کرد.

نخست‌وزیر شوروی گفت ما ارزو داریم که روابط پاکستان با کشور دوست و همسایه شوروی ـ یعنی افغانستان هرچه سریع‌تر بهبود یابد. بوتو در جواب گفت که پاکستان نیز مایل است روابط خود را با افغانستان بهبود بخشد.

کاسیگین اضافه کرد که دولت های افغانستان و پاکستان هردو میل دارند که با یکدیگر تفاهم بیشتری برقرار کنند و درمورد مسائل متعدد نظر های هماهنگتری داشته باشند. کاسیگین ضمنا اظهار امیدواری کرد که پاکستان و هند و بنگلادش نیز روابط خود را عادی کنند. در اینحال روزنامه پراودا ارگان حزب کمونیست شوروی دیروز برای اولین‌بار گزارشی درباره اوضاع بلوچستان پاکستان چاپ کرد. در این گزارش به عفو شورشیان بلوچ از طرف بوتو و تقاضای احزاب اقلیت درمورد آزادی سران عشایر بلوچ از زندان های پاکستان اشاره نشده است

بوتو دیروز با لئونید برژنف دبیر کل حزب کمونیست شوروی نیز ملاقات کرد.

بومدین : قیمت نفت از ذغال سنگ گرانتر نیست

الجزایر ـ خبرگزاری فرانسه ـ پرزیدنت هواری بومدین قبل از عزیمت برباط ضمن یک جلسه مصاحبه مطبوعاتی مسائل مهم بین‌المللی را مطرح ساخت و به سئوالات خبرنگاران پاسخ داد.

در باره مسئله فلسطین بومدین گفت که کنفرانس عالی سران عرب باید باتاکید قطعنامه الجزایر و تقویت سازمان آزادی بخش فلسطین در تمام زمینه ها موفقیت‌هائی را که تاکنون فلسطینی ها بدست آورده‌اند تایید کند.

بومدین گفت اکنون جهانیان فهمیده‌اند ملتی بنام ملت فلسطین وجود دارد ولی این تازه آغاز کار است و در آینده آنها وطن و سرزمین فلسطینی هارائیز برسمیت خواهند شناخت.

در مورد مسائل مربوط به مواد اولیه و تورم بومدین گفت که مسئله اصلی تنها نفت نیست بلکه بطور کلی مواد اولیه است که بین ملت ها مورد مبادله قرار می‌گیرد.

امروز جهان از بالا رفتن قیمت نفت شکایت می‌کند. معنی این شکایت چیست؟ انرژی برای غربی ها خدمات عظیمی انجام داده است. قیمت های جدید نفت که غرب از آن شکایت می‌کند حتی از قیمت ذغال سنگ که ماده کم اهمیت‌تری نامیده میشود تجاوز نمی‌کند. با اینحال معلوم نیست برای چه از ما میخواهند قیمت های فعلی نفت را کاهش دهیم. غرب اکنون در وضعی بالاتر از امکانات خود زندگی می‌کند.

اخبار کوتاه جهان

قاتل وحشتناک روسی دستگیر شد

● مسکو ـ خبرگزاری فرانسه ـ ماموران پلیس شوروی یک جوان مو بور راکه طی سه هفته اخیر یازده زن جوان رابه طرز فجیعی به قتل رسانیده بود بازداشت کرد. قاتل که جوان بیست وپنج ساله‌ای است از پشت سر بزنان ودختران جوان حمله‌ور میشد و با وسائل نجاری قلب آنها را سوراخ می کرد و گوش و بینی آن هارا می برید.

درگذشت وزیر فرهنگ شوروی

● مسکو ـ رویتر ـ خانم یکاترینا فورتسوا وزیر فرهنگ شوروی، زنی که عالیترین مقام دولتی را در میان زنان شوروی داشت وبه او بانوی اول روسیه لقب داده بودند طبق گزارش خبرگزاری تاس‌روز جمعه براثر سکته قلبی در مسکو درگذشت وی ٦۳ سال داشت.

خانم فورتسوا تنها زنی بود که در طول تمام عمر دولت شوروی به مقام وزارت رسید و بمبالاترین سطح دستگاه رهبری کشورش راه یافت.

توطئه امریکا علیه کشور های صاحب نفت

● کاراکاس ـ خبرگزاری فرانسه ـ نماینده ونزوئلا در سازمان ملل اعلام کرد که آمریکادرراس یکتوطئه جهانی بر ضد کشور های تولیدکننده‌نفت ومخصوصا علیه ونزوئلا قرار گرفته است.

نماینده ونزوئلا درسازمان ملل که در کاراکاس سخنرانی میکرد گفت که کشور های صنعتی باید رفتار خودرا باجهان سوم عوض کنند. ونزوئلا بزرگترین صادر کننده نفت به آمریکااست و تقریبا تمام ۱۹ شرکت خارجی‌که در استخراج و بهره برداری نفت ونزوئلا شرکت دارند شرکتهای آمریکایی هستند.

تکذیب احتمال مداخله نظامی غرب علیه کشور های نفتخیز

● بن ـ اسوشیتدپرس ـ «هانس آپل» وزیر دارائی آلمان غربی این گزارش را که وی طی مصاحبه‌ای با خبرنگار آسوشیتدپرس توسل کشور های صنعتی باختری به زور و قدرت نظامی علیه ممالک عرب تولید کننده نفت را قابل تصور دانسته است تکذیب کرد.

وزارت دارایی آلمان غربی بیانیه‌ای صادرکرده بود و در آن گفته است که نظرات هانس آپل به طرزبدی در گزارش آسوشیتدپرس انعکاس یافته و ایجاد سوء تفاهم کرده است.

احتمال ربوده شدن هواپیما های آلمانی توسط فلسطینی ها

● تل‌اویو ـ خبرگزاری فرانسه ـ رادیو اسرائیل گزارش داد که شرکت هواپیمائی «لوفت هانزا» کلیه هواپیما های خود را که درخطوط ائی خاورمیانه پرواز می کنند بحال آماده باش درآورده است.

رادیو اسرائیل اضافه کرد این اقدامات احتیاطی بدنبال گزارش محرمانه‌ای دائر براینکه فدائیان در نظر دارندچهار هواپیمای آلمانی را بربایند گرفته شده‌است.

رادیو اسرائیل همچنین گزارش داد که پس از رسیدن این خبر فرودگاه بن‌گوریون نیز بحال آماده باش درآمده است

اسناد شخصی ویلسون سرقت شد

● لندن ـ خبرگزاری فرانسه ـ سخنگوی خانه شماره ده «داونینگ استریت» اعلام کرد که اسناد شخصی هارولد ویلسون نخست وزیر انگلیس از اقامتگاه خصوصی وی ربوده شده است.

این اسناد که قبض های رسید مالیاتی نیز جزو آن ها بوده متعلق به سال‌های ۱۹۷٤ ـ ۱۹۷۰ میباشد.

پیشرفت در مذاکرات برژنف و کی‌سینجر

مسکو ـ خبرگزاری فرانسه ـ هنری کی‌سینجر وزیر امور خارجه امریکا دیروز دوبار با لئونید برژنف دبیر کل حزب کمونیست شوروی ملاقات و مذاکره کرد. در اعلامیه کوتاهی که پس از پایان این مذاکرات درمسکو انتشار یافت گفته میشود که دبیرکل حزب کمونیست شوروی و وزیر امور خارجه آمریکا در باره مسئله محدود کردن سلاح های اتمی به «تبادل نظر سودمندی» پرداختند مذاکرات در باره این مسئله بازهم ادامه خواهد یافت.

در دومین جلسه مذاکرات لئونید برژنف و کی‌سینجر که دوساعت ونیم طول کشید جزئیات مسئله مربوط به محدود کردن سلاحهای استراتژیکی مورد بررسی قرار گرفت. پس از این مذاکرات آغاز خوبی بود شوروی و آمریکا قبلا بطور اصولی در این باره توافق کرده‌اندولی ظاهرا هیچ یک از دو طرف بدیگری اطمینان ندارد.

اخیرا یک مقام آمریکائی اظهارداشت که ماهواره‌های آمریکائی در شوروی «چیزی» پیدا کرده‌اند که ظاهرا یک سکوی جدید پرتاب موشک است و بدنبال آن پنتاگون و کی‌سینجر به‌شوروی اخطار کردند که اگر محرمانه به تولید سلاحهای اتمی جدیدی اقدام کند آمریکا نیزبه عمل متقابل اقدام خواهد کرد.

مسئله خاورمیانه نیز در گفتگو های برژنف‌وکیسینجر مورد بررسی قرار گرفته‌ولی از چگونگی این مذاکرات هنوز اطلاعی بدست نیامده است

ماجرای فروش یک کودک ۸ ماهه به مبلغ حدود ٦۰ تومان در «وانکوور» واقع در کولومبیای انگلیس جنجال بزرگی برانگیخته است. زنی که مدعی بود مادر این کودک است اورا درازای دریافت ٦۰ تومان به یک خانواده فروخت وبسرعت ناپدید شد. زن‌وشوهری که این کودک راخریداری کرده‌اند اورابه‌پلیس تحویل داده‌اندو پلیس جستجوی وسیعی را برای پیداکردن زن فروشنده آغاز کرده است. در عکس یک زن پلیس در حالیکه به‌کودک مذکور شیر میدهد دیده میشود.

انقلاب بزرگ در فرضیه های پیدایش انسان

فك انسان ٤ میلیون سال قبل کشف شد

آدیس‌آبابا ـ خبرگزاری فرانسه ـ یك گروه بین‌المللی از دیرین شناسان که در آن دانشمندان فرانسوی وآمریکایی نیز عضویت دارند استخوان فك انسانی را در ناحیه آدارواقع در ٦۰۰ کیلومتری پایتخت اتیوپی کشف کرده‌اند که عمر آن بین سه میلیون تا ٤ میلیون سال برآورد شده است. در صورتیکه بطور قطع ثابت شود که استخوان فك انسانی کشف شده چنین عمردرازی دارد تمام فرضیات و نظرهایی که در حال حاضر در باره سابقه پیدایش انسان وجود دارد بکلی زیر وزبر خواهد شد و اعتبار خود را از دست خواهد داد.

براساس فرضیات موجود اولین انسانهایی که بر روی زمین پیداشدند در زمانی بسیارکمتر از سه یا چهارمیلیون سال پیش میزیسته‌اند. دکتر موریس طیب رئیس مرکزملی پژوهشهای علمی پاریس و دانشمند برجسته متخصص دیرین شناسی و دوره های معرفةالارضی دیروز در اتیوپی اعلام کرد که بعد از کشف شدن استخوان فك انسان ۳ـ٤ میلیون‌ساله در آفریقا بدون شك جنجال بزرگی در محافل علمی جهان برپا خواهد شد ولی بهر حال لازم است که بعد از این کشف در تمام فرضیات علمی موجود در باره سابقه پیدایش انسان تجدید نظر شود.

کارشناسان اوپك پیشنهاد ایران را تائید کردند

وین ـ آسوشیتدپرس ـ کارشناسان مالی کشور های عضو اوپك به جلسه دوروزه‌ای که در آن موضوع بوجود آوردن یك سیستم جدید و متحدالشکل قیمت گذاری نفت برای تمام کشور های عضو اوپك مورد بحث قرار گرفت پایان دادند. یکی‌ازنمایندگانی که در این جلسه در وین شرکت داشت به خبرنگاران گفت که سیستم متحدالشکل قیمت گذاری نفت در این جلسه بوجود آمده است ولی باید از طرف وزیران ممالك اوپك نیز تصویب شود تاقابل اجرا باشد.

وزیران اوپك روز ۱۲ دسامبر در وین اجتماع خواهند کرد و علاوه بر رسیدگی کردن به طرح پیشنهادی کارشناسان مالی در مورد متحدالشکل کردن سیستم قیمت گذاری نفت خام در باره قیمت نفت برای سه ماهه اول سال ۱۹۷۵ نیز بحث خواهند کرد و تصمیم خواهند گرفت.

نماینده‌ای که باخبرنگاران سخن می گفت هویت خود را فاش نکرد. وی اظهار داشت که در سیستم جدید قیمت گذاری نفت بصورتیکه احتمالا بزودی در تمام ۱۳ کشورعضو اوپك پذیرفته‌خواهدشد ترتیبات کهنه «قیمت اعلام شده» نفت خام که تا کنون ضابطه و مبنای تعیین مالیات وبهره‌های مالکانه دریافتی دولتهای اوپك از شرکتهای خارجی بوده و نارسایی های فراوانی داردکه موجب افزایش سود شرکت‌های نفتی میشود بکلی منسوخ خواهد شد.

در جلسه دو روزه کارشناسان مالی اوپك در وین در حدود ۲۰ نفر به نمایندگی از طرف ۱۳ کشور عضو اوپك شرکت داشتند و از جزئیات سیستمی که برای قیمت گذاری متحدالشکل نفت خام مورد تصویب آنان قرار گرفته‌هیچ اطلاعی بدست نیامده است.

معاون نخست‌وزیر عربستان سعودی گفت:

ادامه مبارزه ضدعربی درامریکا

روابط عربستان را با این کشور تهدید میکند

بیروت ـ خبرگزاری فرانسه ـ امیر فهدبن‌عبدالعزیز معاون دوم نخست وزیر عربستان سعودی در یک مصاحبه اختصاصی با روزنامه‌الانوار گفت همکاری بین عربستان سعودی و ایالات متحدمیک امر طبیعی است زیرا آمریکا بزرگترین مصرف کننده و عربستان سعودی بزرگترین تولید کننده نفت است. اما این همکاری در صورت ادامه مبارزه ضد عربی محافل آمریکائی مورد تهدید قرار خواهد گرفت.

معاون نخست وزیرعربستان سعودی گفت ماحاضریم با آنهائی که‌مایل باشندهمکاری کنیم ولی بهیچ وجه زیرسلطه و قیمومت آنها قرار نخواهیم گرفت.

امیرفهد در مورد قیمت های نفت گفت مبارزه‌تبلیغاتی که در این‌مورد علیه اعراب میشود غیر عادلانه است زیرا تورم قبل از بالا رفتن قیمت نفت وجود داشت و برخی از کشورها نفت را برای بحران اقتصادی که دچار آن هستند بهانه قرار داده‌اند.

امیرفهد این شایعه را که عربستان سعودی وعده داده است در صورت‌تخلیه سرزمین های اشغالی از طرف اسرائیل قیمت نفت‌را کاهش‌دهدتکذیب کردمعذلک اظهار عقیده کرد که چنین امکانی وجود دارد زیرا عقب‌نشینی‌اسرائیل به‌کاهش هزینه های تسلیحاتی‌خواهد انجامید وی همچنین این شایعه را که عربستان‌سعودی متعهد شده است اوراق خزانه‌داری‌آمریکارا خریداری نکند تکذیب کرد. در مورد مسئله تحریم مجدد نفت‌گفت روش اعراب در جنگ اکتبر بقدر کافی گویا بود وتاکید کرد که اعراب برای دفاع از استقلال‌خودحق استفاده از همه گونه اسلحه‌ازجمله سلاح نفت را دارند.

نخست‌وزیر جدید لبنان

● بیروت ـ رویتر ـ رسید صبح سیاستمدار ٤۹ ساله لبنانی دیروزتوسط سلیمان‌فرنجیه مامور تشکیل کابینه جدید این‌کشورشد ـ صائب‌سلام اخیرا اعلام‌کرد که درتلاش برای تشکیل کابینه با شکست مواجه شده است.

اعراب: ساحل غربی رودار دن باید به فلسطینی ها داده شود

کنفرانس سران عرب امشب در رباط تشکیل میشود

در عکس سلطان قابوس پادشاه عمان (نفر سمت‌چپ) هنگام ورود به فرودگاه رباط در کنار سلطان حسن پادشاه مغرب در حالیکه از مقابل گارد احترام عبور میکنند دیده‌می شود. سلطان قابوس برای شرکت در هفتمین کنفرانس‌سران عرب وارد رباط شده است

عکس رادیوتی یونایتدپرس

رباط ـ خبرگزاریها ـ کنفرانس سران کشورهای عربی ساعت هشت ونیم بعدازظهر امروز رویتر ـ ملک نطق‌سلطان حسن‌دوم درشهر رباط اغازبکار میکند فیصل پادشاه عربستان سعودی و هواری بومدین و بسیاری از سران کشورهای عرب برای شرکت در اجتماع بزرگ وارد پایتخت مغرب شده‌اند.

معاون دبیرکل اتحادیه عرب اعلام داشت که وزیران امور خارجه کشورهای عربی در جلسه دیروز عصر خود گزارش نهائی خود را که باید به کنفرانس تسلیم شود تهیه کردند. دراین گزارش درباره تمام مسائلی که در کنفرانس مطرح خواهد گردید توصیه هائی شده‌است. وحدت اعراب، همکاری‌نظامی، سیاسی واقتصادی آنها وهمچنین روابط اعراب و کشورهای آفریقائی و مناسبات کشورهای عربی باجهان خارج از جمله مسائلی است که در اجتماع عظیم رباط مورد بررسی قرار خواهد گرفت.

وزیران امور خارجه کشور های عربی در آخرین جلسه خود سه ماده‌ای سازمان آزادی‌بخش فلسطین‌را درباره شناسائی موجودیت ملی و استقلال فلسطین تصویب کرد. بموجب این طرح‌سازمان‌آزادیبخش‌فلسطین اجازه داده میشود حاکمیت ملی در هر قسمت از خاك فلسطین که از طرف نیروهای اسرائیل تخلیه‌می‌شود برقرار کند. باین‌ترتیب ساحل غربی رود اردن پس از تخلیه از قوای اسرائیل باید به فلسطینی‌ها داده شود نه به اردن.

اردن باین قطعنامه رای مخالف داد و درخواست کرد که اختلافات اردن و فلسطین در کنفرانس سران که ازامروز آغاز بکار می‌کند حل‌وفصل شود. سازمان آزادی‌بخش فلسطین تهدید کرده بود که اگر طرح پیشنهادی بتصویب نرسد در جلسات کنفرانس شرکت نخواهد کرد.

با تصویب این طرح سازمان آزادی‌بخش فلسطین یک موفقیت بزرگ دست یافت.

متن طرح پیشنهادی سازمن آزادی‌بخش فلسطین که بتصویب شورای وزیران‌خارجه عرب باین نتیجه شرح است:

۱ـ سازمان آزادی‌بخش فلسطین مسئول سرنوشت آینده سرزمین فلسطین است.

۲ـ ملت فلسطین حق دارد برهبری سازمان آزادی بخش در هرقسمت از سرزمین‌های آزاد شده فلسطین یک حکومت ملی تشکیل دهد.

۳ـ همبستگی کشورهای «میدان جنگ» با سازمان آزادی‌بخش در تاسیس یک دولت ملی مستقل درسرزمین های آزاد شده فلسطین بدون مداخله بیگانگان.

سفیر اردن در رباط که پس از پایان جلسه‌کنفرانس تصویب طرح پیشنهادی سازمان آزادی‌بخش را باطلاع خبرنگاران رسانید علت مخالفت خود را با این طرح تشریح‌کرد وگفت دراین قطعنامه حق آزادی انتخاب داده نشده و علاوه براین طبق‌گزارشهای‌رسمی‌که‌اردن‌ازدولت های بزرگ دریافت‌کرده اگر ساحل غربی اردن به سازمان آزادی‌بخش داده شود اسرائیل این منطقه را هرگز تخلیه نخواهد کرد. یکی دیگر از علل مخالفت اردن این است که نیمی از ساکنان ساحل غربی رود اردن یعنی ۹۵۰ هزار نفرشان از فلسطینی‌هائی تشکیل میشود که جزو لاینجزای اردن بوده و نمایندگی آنها را ملک حسین بعهده دارد. سفیر اردن تاکید کرد که برای تعیین‌سرنوشت ساحل غربی اردن انجام یک رفراندوم‌زیرنظارت بین‌المللی در این منطقه ضروری است.

سخنگوی سازمان آزادی بخش از تصویب «توصیه‌های تاریخی» در باره شناسائی حقوق ملت‌فلسطین نسبت‌به‌سرزمین های آزاد شده فلسطین اظهار خوشنودی کرد و گفت‌کلیه روسای هیئت های نمایندگی کشور های عربی باستثنای‌اردن به این قطعنامه رای موافق دادند.

سخنگوی سازمان آزادی بخش فلسطین اضافه کرد که شورای وزیران امور خارجه عرب قطعنامه دیگری را به اتفاق آراء تصویب کرد‌که بموجب آن اعراب متعهدشده‌اند از آرمان فلسطین در مجمع عمومی سازمان ملل‌متحدپشتیبانی کنند.

تا آخر وقت دیشب هیجده نفرازسران کشورهای عربی و همچنین ایدی امین رئیس جمهوری اوگاندا که بعنوان ناظر در جلسات شرکت می کند وارد رباط شده بودندریاست هیئت نمایندگی عراق را درکنفرانس صدام حسین معاون شورای فرماندهی انقلاب بعهده دارد.

نکات مهم‌گزارشی که از طرف وزیران امور خارجه کشور های عربی تهیه شده باین شرح است:

وحدت صفوف اعراب و تاکید مجدد همبستگی آن ها سنگ بنای کلیه تحولات را در راه حل قطعی وکلی‌اختلافات خاورمیانه تشکیل میدهد.

آزادی کلیه سرزمین های عربی اشغال شده و تحقق بخشیدن به حقوق ملی فلسطین آخرین هدفی است که‌اعراب باید بسوی آن‌گام بردارند.

در گزارش اضافه میشود: مسئله خاورمیانه اکنون چنان تحولی پیدا کرده که مرکز ثقل اوضاع جهان ونقطه حساس روابط بین‌المللی را تشکیل میدهد.

مسئله فلسطین مسئله‌ای که به همه اعراب مربوط می‌باشد و هیچ‌یك از کشور های عربی در این‌مورد کوچکترین امتیازی نخواهند داشت.

کنفرانس هدف های بیکار اعراب را در مرحله حساس کنونی بار دیگر تاکید می کند و نکات زیر اساس‌اقدامات اعراب را درآینده تشکیل خواهد داد:

۱ـ آرمان فلسطین آرمان همه اعراب است زیرا این مسئله به سرنوشت همه اعراب بستگی دارد.

۲ـ اعراب حتی از یك‌وجب‌ازسرزمین خود چشم‌نخواهند پوشید.

۳ـ کشور های عربی متعهد میشوند کلیه سرزمین های اشغالی عربی را آزاد کنند.

٤ـ کلیه سرزمین های فلسطین از هر راهی که‌آزاد شود باید به ملت فلسطین واگذار شود.

٥ـ ما هیچگونه اختلاف در میان کشور های عربی را تحمیل نخواهیم کرد زیرا بروز اختلاف صف متحد عرب را پراکنده میکند.

٦ـ کنفرانس هرگونه راه‌حل یکجانبه را رد میکندو متعهد میشود که راه‌حل سیاسی باید کامل و قطعی باشد.

بازداشت فلسطینی‌ها در سوریه

بیروت ـ خبرگزاریها ـ مجله الهدف ارگان جبهه خلق برای آزادی فلسطین گزارش‌داد که در سوریه موج بزرگی از بازداشتها علیه اعضای این گروه و تمام احزاب و گروههای دیگری که مخالف راه‌حل سیاسی برای مسئله فلسطین‌هستند به حرکت درآمده است و تاکنون ٤۰ نفر از افراد و وابسته باین احزاب و گروه‌ها و از جمله عده‌ای از اعضای جبهه دمکراتیک خلق برای آزادی‌فلسطین بازداشت‌شده‌اند. دستگیری عده اخیر در اردوگاه آوارگان فلسطین درییرموك واقع در دمشق صورت گرفته است بنابراین گزارش عده‌ای از دستگیر شدگان رااعضای برخی از احزاب وسازمانهای سیاسی خود سوریه تشکیل میدهند.

بموجب یك گزارش قرار بود پنج نفر از سران عرب بقتل برسند

اقدامات احتیاطی بسیار سخت برای حفاظت از جان رهبران عرب

رباط ـ خبرگزاریها ـ برای برگزاری کنفرانس سران کشور های عرب که امروز در رباط گشایش یافت از طرف دولت مراکش چنان تدابیر امنیتی و احتیاطی سخت و غیرقابل انعطافی بکار بسته شده است که از ۱۹۵٦ ـ یعنی از سالی که مراکش مستقل بوجودآمد تاکنون سابقه ندارد. گستردگی‌اقدامات امنیتی و سختگیری ماموران امنیتی بقدری‌زیاد است که حتی موجب غرولند نمایندگان و وزیران کشور های عرب شده است‌چه رسد به خبرنگاران. علت اصلی این همه‌سختگیری از طرف‌دولت مراکش که در حدود ٥ هزار نفر از ماموران انتظامی ارتش و شهربانی را بمناسبت برگزاری کنفرانس سران‌کشور های عرب‌بسیج‌کرده است کشف‌توطئه‌ای است که ظاهرا قرار بوده است بوسیله آن ملك‌حسین‌پادشاه اردن هنگام‌شرکت در کنفرانس رباط‌بدست فدائیان‌فلسطین به قتل برسد. گزارشهای منتشر شده در رباط حاکی است که این توطئه سه هفته قبل کشف شده و ۱٤ نفرازچریک های فلسطینی را در مراکش بازداشت کرده‌اند. یک گزارش تائید نشده‌دیگر حاکی است که قرار بوده پنج تن از سران عرب کشته‌شوند و بهمین مناسبت ۱۰۰ فلسطینی و ٥۰۰ دست‌چینی موقتا از شهر رباط به شهر دیگری منتقل شده‌اند.

در اطراف هتل هیلتون رباط که محل برگزاری کنفرانس است تقریباهر آدمی که به چشم می‌خورد مامور امنیتی‌است. جاده‌ای که از شهر رباط به هتل هیلتون منتهی میشود محاصره شده و در آن دو پست بازرسی بوجودآمده‌است

سازمان زرز حبش کنفرانس رباط را تحریم کرد

بیروت ـ رویتر ـ جبهه خلق برای‌آزادی فلسطین وابسته به زرز حبش اعلام کرد که در کنفرانس سران کشورهای عرب در رباط شرکت نخواهد کرد. برای شرکت در این کنفرانس که امروز گشایش‌می‌یابد کمیته اجرائیه سازمان آزادی‌بخش فلسطین هیئتی انتخاب کرده است که اسم نماینده جبهه دمکراتیک خلق برای آزادی فلسطین نیز در میان اعضای هیئت مذکور گنجانده شده است. این جبهه طی بیانیه‌ای که انتشار داده کمیته اجرائیه سازمان آزادی بخش فلسطین (برهبری یاسرعرفات) رامتهم کرده است که در قبال بسیاری از مسائل خاورمیانه روشی دوپهلو در پیش گرفته استو از جمله قصددارد برتلاشهای حصر برای تحمیل راه‌حل پیشنهادی آمریکا بر اعراب، در کنفرانس رباط صحه بگذارد.

رئیس جمهوری فرانسه از پیشنهاد تشکیل کنفرانسی ازکشور های تولید کننده‌ومصرف کننده‌نفت‌حمایت کرد

ژیسکاردستن: فلسطینی‌ها بایدیک میهن داشته باشند

پاریس ـ خبرگزاری فرانسه ـ پرزیدنت ژیسکاردستن در دومین مصاحبه مطبوعاتی خود که در کاخ الیزه تشکیل‌شده بود تاکید کرد که ملت فلسطین بایدیك «میهن»داشته باشد و در باره چگونگی‌این میهن فلسطین مذاکراتی در سطح بین‌المللی انجام شود.

رئیس جمهوری فرانسه‌این مطلب رادر پاسخ یك‌خبرنگار اسرائیلی که‌عقیده‌داشت‌روش اخیر فرانسه در باره مسئله فلسطین هیجان شدیدی در اسرائیل و محافل یهودبوجود آورده است عنوان کرد و گفت امیدوارم که روش فرانسه در همه جا خوب درك شود و عکس‌العمل های بیموردی‌ببار نیاورد.

ژیسکاردستن گفت درگیری مجدد جنك در خاورمیانه‌جنبه فاجعه بین‌المللی پیدا کرده و برای مدت درازی کوشش هائی را که در یك حال‌اخیر برای حل مشکل این منطقه بویژه ازجانب‌هنری کی‌سینجر بعمل می‌آید بهدر خواهد داد

ژیسکاردستن دریك‌اخطار ضمنی به اسرائیل خاطرنشان کرد که کشور های عربی با افزایش قابل‌توجه‌منابع‌نظامی، اقتصادی خود ممکن است در یك جنك جدید به ازبین‌بردن کامل‌دشمن‌خود‌تصمیم‌بگیرند.

اکنون این مسئله محقق شده است که فلسطین یك واقعیت، یك وجود خارجی یك ملت‌است‌حتی نخست‌وزیر اسرائیل از هویت فلسطین سخن گفته است بنابر این برای حل قطعی بعقیده‌فرانسه از فلسطینی ها باید دعوت شود که نظرات‌خود رابگویند و علاوه بر این اروپای ۹ دولت (بازار مشترك) با توجه به‌امکانات مالی و تکنیکی و بازرگانی خود و بویژه فروش اسلحه باید نقش موثری‌برای تضمین مرز های مطمئن و شناخته شده ایفاء کند.

رئیس جمهوری فرانسه ضمن بحث از بحران اقتصادی کنونی گفت برای مقابله با این بحران پیشنهاد کرد که درآوریل‌سال ۱۹۷۵ کنفرانسی از نمایندگان کشور های عمده صادر کننده نفت، کشور های صنعتی و غیر صنعتی‌وارد کننده نفت تشکیل شود. این کنفرانس باید شاخص قیمت های نفت و شرایطی را که باید برای ترمیم اقتصاد جهان به تناسب این قیمت ها درنظر گرفته شود تعیین کند.

ژیسکاردستن تاکید کرد که فرانسه درنظر ندارد درقراردادی که روز ۱۲ نوامبر بین‌دوازده کشور وارد کننده نفت امضاء خواهد شد وهم‌اکنون مذاکراتی در باره آنها در لندن جریان دارد شرکت کند و اضافه کرد که دولت فرانسه مانعی درراه ایجاد یك آژانس انرژی که ممکن است دوازده کشورو ارد کننده نفت در صدد تشکیل آن برآیند بوجود نخواهد آورد.

نیکسون، نخست‌وزیر کانادا را «کیسه‌آشغال» نامیده بود

بروکسل ـ آسوشیتدپرس ـ «پیرالیوتترودو» نخست‌وزیر کانادا دیروز در بروکسل در یک کنفرانس مطبوعاتی به ناسزایی که مدتها قبل بوسیله ریچارد نیکسون رئیس جمهور پیشین آمریکا نثارش شده‌بود جوابداد. نیکسون طی سخنانی که‌جزء نوارهای‌برملا کننده مربوط به توطئه وی برای‌پرده‌پوشی حقایق‌رسوایی واترگیت برروی نوار ضبط شده است در روزی که‌فرار بود ۲٤ ساعت بعد با ترودو ملاقات کند‌او را «کیسه‌آشغال» توصیف کرده بود. تا مدتی تصور میشد که این ناسزا بوسیله اریکمن مشاور وقت کاخ سفید برزبان آمده است ولی بعدا ثابت شد که خود نیکسون این دشنام را برزبان آورده است. ترودو دیروز گفت: من در عمر خود دشنام هایی بدتر از این از مردانی خبیث‌تر از نیکسون شنیده‌ام‌و در دنیای سیاست این چیزها تعجب آور نیست.

یهودیان عراقی به اسرائیل مهاجرت میکنند

بیت‌المقدس ـ رویتر ـ حییم‌کهن رئیس دیوانعالی اسرائیل که ریاست کمیته‌امور یهودیان ساکن‌کشورهای عرب را نیز بعهده دارد اعلام کرد که جامعه کوچک یهودیان عراقی ممکن است اجازه یابند که‌به‌اسرائیل مهاجرت کنند. کهن‌که‌دریک کنفرانس‌سخنرانی میکرد اظهار داشت که درباره امکان مهاجرت ۵۰۰ تا ٦۰۰ یهودی باقیمانده در عراق «خبرهای خوشی» در اسرائیل دریافت شده و گزارشهای‌دیگر حاکی است که وضع ٤۰۰۰ نفر یهودیان سوریه نیز بهبود یافته است.

وی اضافه کردکه‌در عوض وضع ٤۰۰۰ یهودی دیگری‌که در لبنان زندگی می‌کنند خوب است.

تغییر مطب
دکتر یحیی اونیائی
به‌جاده قدیم شمیران ـ سه‌راه تخت جمشید انتقال یافت تلفن ۷۵۰۸۸۸

موزائیک ماشینی ناهید
تلفن ٦۲۱۰۵۲ ـ ٦۲۱۰۵۳

افتتاح مطب
دکتر حسن حسینی
جراح قلب از دانشگاه لندن
ونک خیابان دانشور کوچه حزین‌لاهیجی ازساعت ٤الی٦ باتعیین وقت قبلی از بیماران محترم پذیرائی مینماید.
تلفن ٦۸۲۵۰۹

Radium
رادیوم

آفتاب شب
قوی ترین و پردوام ترین لامپهای جهان محصول بزرگترین سازنده لامپهای صنعتی در آلمان غربی برای روشنائی فرودگاهها استادیومها ـ خیابانها و استودیوهای فیلمبرداری
شرکت الکتریکال لاله‌زار شماره ۱۲۶ تلفنهای ۳۱۱۰۶۳
Radium

فوتبال جام تخت جمشید

پرسپولیس، تاج‌وذوب آهن تیمهای پیروز روز شانزدهم

★ داوری بازهم حادثه‌ساز بود.

★ عقاب دریك بازی برتر مقابل پاس‌به‌نتیجه‌مساوی رسید.

شانزدهمین روز بازیهای جام تخت جمشید با دیدار های حساسش پشت سر گذارده شد، ضمن اینکه در ایندوز باز هم مسئله داوری حادثه‌بود و اوج این حادثه‌آفرینی در آبادان شکل‌گرفت که‌درلحظات آخر بازی نفت ـ تاج جنجالی بوجود آمد، در تهران هم در ۲بازی پاس ـ عقاب‌وپرسپولیس ـسپاهان اگر چه اعتراض و درگیری به آن حد نبود ولی داوران کارشان آرام وبی‌نقص نبود.

تاج با یک پیروزی با ارزش، بسلامت از جنوب بازگشت، پرسپولیس پرگلترین پیروزی را کسب کرد وعقاب طی یکبازی برتر با پاس مساوی شد.

هما ـ ملوان در یک بازی زیبا مساوی کردند و بانک‌ملی‌ـ راه‌آهن نیزنتیجه ۱ـ۱ رابدست آوردند و ذوب آهن یک برد جالب برابر آب و برق کسب کرد.

عقاب‌صفر ـ پاس صفر

امجدیه ـ پنجشنبه ۲ آبانماه ۱۳۵۳ (جام تخت جمشید ـ دیدار های‌برگشت) پاس‌صفر ـ عقاب صفر، نتیجه دیدار رفت (۱ـ۳) بسود پاس.

داوری همراه با اشتباه جعفر نامدار، کمک داوران : بهمن بهلولی ومحمد اطهری تماشاگر حدود ۱۰ هزارتن. هواخوب. زمین نیمه چمن. بازی در زیر نور چراغ.

عقاب هرگز بدین خوبی مقابل پاس بازی نکرده بود وهیچگاه چون امروز قادر نبود که‌پیروز باشد و پاس، رقیب و حریف تسلیم ناشدنی همیشگی را مغلوب ببیند، اما نتیجه بازی سرانجام صفر ـ صفر بود.

برای عقاب نیمه‌ی اول این دیدار میتوانست دو یاسه گل زیبابهمراه داشته باشد، گرچه بختهای عقاب بیش از این‌بود وهیچکدام را سودی نبرد، اما اگر همگاه با بدبیاری یا بی دقتی مهاجمان روبرو بودیکبار نیز تسلیم تصمیم داور شد که یک پنالتی‌تقریبا آشکار رانادیده گرفت

راه‌آهن ۱ ـ بانک ملی ۱

پنجشنبه ۲ آبان ۵۳، استادیوم

دستجردی‌مهاجم پرتلاش‌پرسپولیس چهره برتر هفته شانزدهم بود و ۲ گل‌برای تیم خود بثمر رساند عکس او را در حال گریز از بند مهاجم سپاهان نشان میدهد.

امجدیه، (دیدارهای برگشت جام‌تخت جمشید) راه‌آهن‌یک (دقیقه ۲۳حسین الماسی)بانک ملی یک (دقیقه ۶۵ ایرج امیدوار)، نتیجه دیدار رفت، صفر ـ صفر، داوری‌متوسط، مصطفی اعتمادی، با کمک صاحب‌جمعی و رجبعلیان، هوا خوب زمین چمن، تماشاگر بیش از ده هزار تن، اخطار به اعتمادی از بانک ملی یغما و صادقپور از راه آهن، بازیکن اخراجی مسعود آذری ازراه آهن

در دقیقه ۲۳ روی اشتباه دروازه‌بان بانک ملی الماسی گل برتری راه آهن را بثمر رساند و بالاخره در دقیقه ۶۵ ضربه سرامیدوار بدنبال یک ضربه کرنر « بانک ملی » را از شکست نجات داد.

صنعت نفت ۱ ـ تاج ۲

استادیوم رضا پهلوی‌آبادان ـ پنجشنبه ۲آبان ماه ۱۳۵۳(جام تخت جمشید دیدار برگشت) تاج ۲ (غلامحسین مظلومی دقیقه ۲۴ ،نراقی‌ازنقطه پنالتی دقیقه ۷۵) صنعت‌نفت ۱(رحیم عبدی دقیقه ۸۲) ـ داوری ضعیف منوچهر نظری کمک داوران محمود خوشخوان و مصطفی ممیز تماشاگر ۱۵هزار نفر هوا خوب زمین ناهموار.

بازی تا دقیقه ۸۲ بابرتری ۰ـ۲ تاج پیش میرفت، ۲ گل تاجیها را مظلومی در دقیقه۲۴ و نراقی دردقیقه ۷۵ (از نقطه پنالتی) بثمر رساندند و در دقیقه ۸۲ رحیم عبدی بازیکر صنعت نفت نتیجه را۱ـ۲کرد.

آنچه میتوان در باره این دیدار گفت اینکه پرحادثه‌ترین بازی هفته بود، با ۲ بازیکن اخراج شده (عبداللهی ازتاج و عبدی ازنفت) و اخطار های پیاپی.

حادثه اصلی در دقیقه ۸۹با برخورد ۲ بازیکن در میدان بوجود آمد که به سایر نفرات هم کشانده شد و سرانجام با دخالت پلیس ارامش بوجود آمد و پس‌از آرامش، لحظاتی بعد با سوت داور بازی پایان یافت و تاج ۱ـ۲ پیروز شد. باین ترتیب یکبار دیگر مسئله داوری حادثه بوجود اورد.

★ ذوب‌آهن ۲ ـ آب‌وبرق ۱.

اصفهان ـ ورزشگاه باغ‌هایون، جمعه سوم آبان ماه ۱۳۵۳(جام تخت‌جمشید‌ـدیدار های‌برگشت). ذوب آهن۲(خلیل‌صالحی دقیقه ۸۰ شاپور نصیریان دقیقه ۸۱ از نقطه پنالتی). آب و برق اهواز (حمید شهبازی، دقیقه ۶۳). نتیجه دیدار رفت ۱ـ۲ بنفع ذوب آهن.

داوری خوب محسن زمانی، کمک داورها : بهرام رضوی و اصغر صدرالاشراف. هواخوب، زمین بدون‌چمن. تماشاگر حدود پنجهزار تن.

● ذوب آهن روز شانزدهم به سومین پیروزی خود دست یافت و به بقا در لیگ‌امیدوار شد.

اصفهانیها که تا دقیقه ۸۰ با حساب ۰ـ۱ عقب بودند با۲ گل خلیل صالحی (۸۰) و نصیریان (۸۱ ـ پنالتی) پیروزی رابدست آوردند.

سپاهان صفر ـ پرسپولیس۳

ورزشگاه پرسپولیس، جمعه‌سوم آبان ماه ۵۳، (جام‌تخت جمشید بازیهای برگشت)، پرسپولیس۳ (دقیقه ۶۵ صفر ایرانپاک، دقایق ۸۲و۸۴ محمد دستجردی)، سپاهان صفر، نتیجه دیداررفت ۰ـ۱ بسود پرسپولیس، داوری ضعیف،فیلدینگ،بادتک باغومیان و دزفولی، هوا خوب، زمین چمن، تماشاگر بیش از ده هزار تن.

● پرسپولیسیهادر اولین‌دیدار برگزاری درخانه ۰ـ۳ پیروزشدند ضمن اینکه نتوانستند چهره‌ای از روز های خوب نشان دهند. در دقیقه ۶۵ ایرانپاک یک گل مشکوک به آفساید به ثمررساند ولی طول دقایق باقیمانده دستجردی چهره درخشان پرسپولیس در این دیدار ۲گل (دقایق ۸۲ و۸۴) به ثمر رساند و سرخپوشها ۰ـ۳ پیروزشدند.

★ هما ۱ ـ ملوان ۱

امجدیه ـ جمعه ۳ آبان ماه ۱۳۵۳ ـ جام تخت جمشید ـ دیدار های برگشت.

ملوان ۱ (علی‌نیاکانی دقیقه۴) ـ هما ۱ (احمد نقوی دقیقه ۹۰) داوری‌خوب محمد صالحی، کمک داوران. عباس مقدس‌زاده و رضا غیاثی ـ تماشاگر حدود۲۰ هزار تن، بازی زیرنور، زمین نیمه چمن.

● یک بازی پرهیجان و بی آرام که سرانجام ۱ـ۱ خاتمه پذیرفت، ملوان‌گل خود راخیلی زود در دقیقه ۴ بدست آوردو هما پس از حملات‌بسیار بالاخره در دقیقه ۹۰ موفق شد با گل نقوی ۱ـ۱ بازی‌را مساوی‌نماید.

نتایج این هفته

پاس ـ عقاب ۰ـ۰
صنعت نفت ـ تاج ۱ـ۲
بانک ملی ـ راه آهن ۱ـ۱
هما ـ ملوان ۱ـ۱
پرسپولیس ـ سپاهان ۰ـ۳
ذوب‌آهن ـ آب برق ۲ـ۱

دسته یك باشگاه های‌تهران

حمید ـ افسر ۰ـ۰
بوتان ـ شهربانی ۳ـ۱
شهباز ـ بانکسیه ۰ـ۰

گلزنها

(۷) عزیز اسپندار (ملوان)
(۷) غفور جهانی (ملوان)
(۶) ذوالفقار نظام آزادی (صنعت نفت)
(۶) علی پروین (پرسپولیس)
(۵) اصغر (پاس)
(۵) علی جباری (تاج)
(۵) اسماعیل‌حاج رحیمی پور (پرسپولیس)
(۵) غلامحسین‌مظلومی(تاج)

تنیس جام آریامهر

اوکر هم مغلوب شد!

دیروز دیدارهای‌سومین دوره مسابقات تنیس بین‌المللی جام آریامهر باحادثه جالب شکست« تام‌اوکر» هلندی برابر «کولش» از برزیل به پشت سر گذارده شد، ضمن اینکه در همین روز « راجرتیلور» بازیکن انگلیسی نیز مقابل «رامیرز» قهرمان دور گذشته شکست خورد.

دیروز در دیدارهای انفرادی مرحله یک چهارم نهائی نتایجی باین صورت بدست آمد.

● یورگن بورگ ـ دیبس: ۶ـ۱، ۴ـ۶، ۴ـ۶ بورگ.
● ویلاس ـ گونفرید: ۴ـ۶، ۴ـ۶ ویلاس.
● کولش ـ تام اوکر: ۶ـ۷، ۶ـ۷ کولش.
● رامیرز ـ تیلور: ۳ـ۶، ۴ـ۶ رامیرز.

دوبل

● رامیرز ـ گونفرید: ویجی‌امریتراج ـ امریتراج (۲ برادر): ۴ـ۶، ۶ـ۳، ۸ـ۱۰ رامیرز ـ گونفرید.
● دیبس، سولومون‌ـکورنترو، فیلول: ۶ـ۱، ۳ـ۶، ۴ـ۶ دیبس و سولومون.
● مونز، دومینگز‌ـاورانتس، ویلاس: ۶ـ۴، ۶ـ۷، ۴ـ۶ اورانتس ـ ویلاس.

والیبال قهرمانی جهان

ژاپن مغلوب شوروی شد!

مسابقات والیبال قهرمانی‌سال ۱۹۷۳ جهان با شناخت ۱۲ تیم برگزیده « در دو گروه مردان و زنان » وارد مرحله اوج رقابت برای فتح ۲ جام قهرمانی گردید.

پس از برگزاری دیدار های مقدماتی و نیمه نهائی در هرگروه ۶ تیم انتخاب شده‌اند تا بصورت دوره‌ای‌برای‌تصاحب عنوانها با یکدیگر جدال نمایند، بازیهای این مرحله از بعد از ظهر سه‌شنبه آغاز گردیده است. ضمن اینکه در کنار آن سایرتیمها نیز درگروه هائی جداگانه برسر عنوانهای هفتم به بعد رقابت دارند.

اولین حادثه بزرگ‌مسابقات مرحله نهائی در دومین روز بازیها با روبرو شدن مردان ژاپن و آلمان شرقی شکل گرفت که طی‌آن‌چشم بادامیها پس از پیکاری ۲ ساعته با حساب ۱ـ۳ از سد این‌حریف بزرگ گذشت.

و سپس شگفتی باشکست «ژاپن» در برابر شوروی آنهم با نتیجه ۰ ـ ۳ به‌اوج‌رسید!

ژاپن که دیدارهای فینال‌را با امید به فتح جام آغاز کرده بود، با این باخت موقعیت جالبی را پیش پای لهستان قرار داد.

تیمهای برگزیده در دوگروه مردان و زنان برای‌انجام‌دیدار های نهائی (اول تا ششم)اینها هستند:

مردان: ژاپن، لهستان، آلمانشرقی، چکسلواکی، شوروی، رومانی.

زنان: رومانی، ژاپن، شوروی، کره جنوبی، آلمان شرقی، مجارستان.

نتایج بازیهای نهائی

مردان

● لهستان ـ شوروی: ۱۴ ـ ۱۶، ۱۵ ـ ۹، ۶ـ۱۵، ۱۵ـ۱۲، ۷ـ۱۵ لهستان.
● ژاپن ـ رومانی، ۶ـ۱۵، ۱۵ـ۱۲، ۱۸ ـ ۱۶، ۶ـ۱۵، ۱ـ۱۵ ژاپن.
● آلمان‌شرقی‌ـچکسلواکی: ۱۴ـ۱۶، ۱۰ـ۱۵، ۱۵ـ۱۰، ۱۵ ـ ۱۱، ۷ـ۱۵ آلمان‌شرقی.
● ژاپن ـ آلمان شرقی: ۱۲ ـ ۱۵، ۹ـ۱۵، ۱۶ـ۱۴، ۱۲ ـ ۱۵ ژاپن.
● لهستان ـ آلمان شرقی: ۷ ـ ۱۵، ۹ ـ ۱۵، ۱۵ـ۱۳، ۱۵ ـ ۱۲، ۵ ـ ۱۵ لهستان.
● چکسلواکی ـ رومانی: ۱۸ ـ ۱۶، ۵ـ۱۵، ۱۳ـ۱۵.
● شوروی‌ـژاپن: ۱۰ـ۱۵، ۱۴ ـ ۱۶، ۱۶ـ۱۸ شوروی.

زنان

● رومانی ـ مجارستان: ۳ـ۱۵، ۳ـ۱۵، ۱۲ ـ ۱۵ رومانی.
● شوروی ـ کره جنوبی: ۱۴ـ۱۶، ۲۱ ـ ۲۳، ۱۳ـ۱۵ شوروی.

دنیای ورزس

امروز منتشر شد

تلویزیون بر جام جهان‌نما

گروه شرکتهای تولیدی وواردداتی ماشین آلات راه‌سازی وساختمانی
ارکان ماشین. ونتا
ماشین رول. رولر
خیابان آیزنهاور ـ مقابل دانشگاه آریامهر شماره ۶۲۸ و ۶۴۶
تلفن: ۸۸ـ۹۵۰۰۸۱ـ۹۵۸۵۵۵

واکر (آلمان) WACKER

کمپاکتور
رامر
ویبراتور بتون بنزینی و برقی
نماینده انحصاری: شرکت ارکان ماشین

یك نمایشگاه دیگر
مولن موکت
بهترین فرش برای اطاق شما
رشت
خیابان پهلوی نرسیده بمیدان شهرداری
تلفن: ۲۶۵۳۵

بتون آماده

تهران بتون
وابسته به گروه صنایع ساختمانی آکام
بتون آماده. قابل تحویل در مدت ۲۴ ساعت
پمپاژ بتون تا ارتفاع ۱۰۰ متر
دفتر: سپهبدزاهدی (فیشرآباد) شماره ۲۸۵
تلفن: ۸۲۹۰۶۹

میلاد خجسته
شاهنشاه آریامهر
وسالگرد جشن
با فروشکوه تاجگذاری را که سرآغاز فصل نوینی در
تاریخ مجد و عظمت ایران عزیز است
بعموم هم‌میهنان تبریک و تهنیت
میگوئیم
شرکت سهامی کارخانجات پارس الکتریک

چهارم آبان
روز پرسرور تولد شاهنشاه آریامهر و سالروز
جشن فرخنده تاجگذاری شاهنشاه آریامهر و علیاحضرت شهبانو
کارکنان شرکتهای وابسته به
گروه صنعتی کی بی سی
فرارسیدن این روز بزرگ تاریخی را به قاطبهٔ ملت شریف ایران تهنیت میگوید.

شاهنشاه در مراسم سلام چهارم آبان فرمودند :

برنامه‌های وسیع ایران بنفع جامعه جهانی نیز خواهد بود

در پیشگاه شاهنشاه آریامهر بامداد امروز آئین سلام رسمی میلاد مسعود همایونی در کاخ گلستان برگزار شد .

شاهنشاه آریامهر در ساعت هشت و بیست و پنج دقیقه ، به کاخ‌گلستان تشریف فرماشدند و مورد استقبال آقای علم وزیر دربار شاهنشاهی،تیمسارارتشبد ازهاری رئیس ستاد بزرگ ارتشتاران، آقای هرمز قریب رئیس کل تشریفات شاهنشاهی تیمسار سپهبد هاشمی نژاد رئیس سرای نظامی و ژنرال آجودان شاهنشاه آریامهر ، آقای معینیان رئیس دفتر مخصوص شاهنشاهی ،معاونین وزارت دربار و آجودانهای کشوری و لشکری قرارگرفتند.

در ساعت هشت‌وسی دقیقه بامداد ، نمایندگان علماء و روحانیون به پیشگاه شاهنشاه بار یافتند و سالروز میلادمسعود شاهنشاه راتبریک عرض‌کردند.

درساعت هشت و چهل و پنج دقیقه خدمتگزاران دربار شاهنشاهی ، شورای فرهنگی سلطنتی ، کتابخانه پهلوی ، بازرسی شاهنشاهی ، بنیاد پهلوی و کمیته ملی پیکارجهانی بابیسوادی ،افتخار حضوریافتند و آقای‌علم‌وزیر دربارشاهنشاهی چنین معروض داشت :

شاهنشاها خدمتگزاران دربار شاهنشاهی افتخار میکنند که یکی از خجسته ترین اعیاد ملی ما را به پیشگاه شاهنشاه‌بزرگ و نام‌آور خود تبریک عرض نمایند .

شاهنشاه با تشکر از مقابل صف درباریان عبور فرمودند و آنها را مورد مرحمت قرار دادند .

شاهنشاه درمقابل صفروسای کمیته های گروه بررسی‌مسائل ایران ، در پرتو انقلاب شاه و ملت ، درباره فعالیت های گروه در تهران و شهرستانهااز آقای هوشنگ نهاوندی رئیس گروه سئوال‌فرمودندو اظهارامیدواری کردند که فعالیت هاو تحقیقات این گروه‌نه‌تنها برای ایران‌بلکه در سطح جهانی مورد استفاده قرار گیرد.

در ساعت ۹ آقای نخست وزیر و هیات وزیران افتخار شرفیابی یافتند آقای هویدا از طرف‌خود و هیات وزیران سالروز میلاد همایونی را به پیشگاه شاهنشاه تبریک گفت .

شاهنشاه با اظهاراتشان ازبرابر صف هیات وزیران گذشتو‌آنان‌را مورد تفقد قرار دادند .

سپس نمایندگان مجلس سنا به پیشگاه شاهنشاه آریامهربارياقتند و آقای مهندس شریف امامی رئیس سنا به نمایندگی از طرف سناتورها روز فرخنده چهارم‌آبان ماه زادروز شاهنشاه آریامهر را تبریک عرض کرد. شاهنشاه در پاسخ ابراز امتنان فرمودند .

شاهنشاه بعدا نمایندگان مجلس شورای ملی را به‌حضورپذیرفتند. آقای مهندس ریاضی رئیس‌مجلس شورای ملی سالگردمیلادشاهنشاه آریامهر را به‌پیشگاه معظم‌له‌تبریک عرض کرد و شاهنشاه نمایندگان مجلس را مورد تفقد قرار دادند.

در شرفیابی نخست وزیران ، سفرا ، استاندارانو وزرای‌مختار پیشین آقای امان‌الله‌اردلان‌تبریک عرض کرد . شاهنشاه آریامهر متقابلا تشکر فرمودند :

آنگاه در ساعت ۱۰ر۱۰ معاونان مدیران کل وزارتخانه‌ها وقضات دادگستری افتخار حضوریافتند . آقای نخست‌وزیر سالروز میلاد شاهنشاه را از جانب خود ، هیات وزیران و کارکنان دولت تبریک عرض کرد .

در ساعت ۱۰ر۳۰ نمایندگان اقلیت‌های مذهبی بار یافتند و میلاد مسعود همایونی را تبریک گفتند .

درساعت ۱۰ر٤۰ روسای نمایندگی های سیاسی دول خارجی در دربار شاهنشاه‌به حضورملوکانه شرفیاب شدند آقای ولادیمیر یروفیف سفیر اتحادشوروی در دربارشاهنشاهی‌بعنوان‌مقدم‌السفرا میلاد شاهنشاه آریامهر راتبریک گفت و ترقیات ایران را تحت رهبری شاهنشاه آریامهر ستود.

★ بیانات شاهنشاه

شاهنشاه در پاسخ عرض تبریک مقدم‌السفرا چنین فرمودند :

آقا مقدم السفراء

از تبریکاتی که بمناسبت سالروز تولد ما ، از جانب حضرت صدرهیئت‌رئیسه‌شورای عالی اتحاد جماهیر شوروی سوسیالیستی و شخص‌خودتان، و نمایندگی از طرف روسای هیئت های نمایندگی سیاسی در دربار شاهنشاهی ابراز داشتید کمال تشکر را داریم .

همانطور که اظهار داشتید ، کشور ما اکنون در جریان اجرای‌برنامه‌های‌وسیع‌اقتصادی و اجتماعی و آموزشی است که یقین داریم حسن انجام آنها نه تنها بنفع جامعه‌ایرانی، بلکه بنفع همه جامعه جهانی خواهد بود ، زیرا بطوریکه همه میدانیم در دنیای کنونی ما وابستگی کشورها و ملتها به‌حدی رسیده است‌که مسائل مربوط بهرکشور خواه‌ناخواه در سرنوشت همه‌جامعه بشری موثر است . ما برهمین‌اساس، کوشش در تفاهم و همکاری بین‌المللی را اساس سیاست خارجی خود قرار داده‌ایم و خوشوقتیم که در این راه توانسته‌ایم ترتیب همکاریهای وسیعی‌را درزمینه‌های‌اقتصادی و فرهنگی و سایر زمینه‌ها با بسیاری از کشور های دوست در راه تامین مصالح متقابل بدهیم که روابط گسترده و همه جانبه مملکت ما با کشور خود شما یکی از بهترین نمونه های آن است .

در این فرصت از احساساتی که از جانب خود و سایر روسای محترم هیئتهای‌نمایندگی سیاسی در دربار شاهنشاهی نسبت به خانواده سلطنتی ابراز داشتید ، از جانب شهبانو و ولیعهد و همه افراد خاندان سلطنت تشکر میکنیم و بنوبه خود تندرستی‌وشادکامی‌روسای عالیقدر کشور هائی را که‌شما با شایستگی نمایندگی آنها را در دربار شاهنشاهی بعهده دارید،وترقی و رفاه روزافزون ملتهای دوست را آرزو داریم .

شرفیابی دانشگاهیان

سپس بترتیب نمایندگان استادان دانشگاهها ـ روسای بنگاههای ملی بازرگانی و مدیران جراید ـ سازمان های تربیت بدنی و پیشاهنگی ـ شهرداری پایتخت ـ انجمن شهر ، انجمن های محلی ، اصناف ، خانه های انصاف و شورای داوری ـ و امرای ارتش شاهنشاهی به پیشگاه شاهنشاه آریامهر بار یافتند و سالگرد میلاد مسعودهمایونی را تبریک عرض کردند .

بهمین مناسبت از دیروزسردر کلیه سازمان های دولتی و بخش‌خصوصی و مغازه‌هاآذین بندی شده و خیابانها با پرچم های سه‌رنگ ایران تزئین یافته است و در نقاط مختلف‌پایتخت و شهرستانها مراسم جشن‌های باشکوه برگزار گردید .

★ در انجمن محلی باغ‌صبا

عصردیروزدرحضورو‌الاحضرت شاهپوراحمدرضا پهلوی‌وهمسر و دو فرزندشان جشن میلاد مسعود شاهنشاه آریامهر که‌از طرف انجمن محلی باغ صبا ترتیب یافته‌بود در سالن‌دبستان فردوسی برگزار شد .

در این جشن عده‌ای‌ازمقامات کشوری و لشگری و صدها نفر از طبقات مختلف مردم شرکت داشتند.ابتدا آقای رحیم‌پوردبیر گل انجمن‌باغ‌صبا روز فرخنده چهارم آبان میلاد مسعود شاهنشاه راتبریک گفت وسپس ستاتور محمد ذوالفقاری رئیس شورای عالی انجمن و تیمسار سرلشگر دکتر ایزدپناه رئیس انجمن درباره خجسته روزمیلاد مسعود شاهنشاه آریامهر سخن گفتند و آنگاه‌برنامه های هنری اجرا شد .

★ جشن فرهنگیان شمیران

بمناسبت‌سالروز میلادشاهنشاه آریامهر مجلس جشنی ازطرف فرهنگیان شمیران در سالن کورش‌کبیر این شهرستان برپا بود ابتدا ۵۵ نفر ازنمایندگان ورزشکاران بمناسبت پنجاه و پنجمین سالروز تولد شاهنشاه آریامهر بار یافتند و سالگرد میلاد مسعودهمایونی را تبریک عرض کردند .

در مراکز استانها‌وشهرستانها و بخش‌ها نیز مجالس جشن و سرور با حضور استانداران و فرمانداران وبخشداران انجام شد و ورزشکاران نیز ضمن انجام عملیات ورزش باستانی پیکره های شاهنشاه آریامهررا گلباران کردند .

جشنهای باشکوه چهارم آبان

بمناسبت‌میلاد مسعودشاهنشاه آریامهر بعداز ظهر امروزجشن باشکوه ورزشی در پیشگاه معظم‌له در استادیوم یکصدهزار نفری آریامهر برگزار شد .

در این‌مراسم علاوه بر دهها هزار نفر ازطبقات مختلف‌مردم چندین هزار نفر از دانش ـ آموزان پایتخت نیز شرکت داشتند و از عملیات ورزشی‌که بوسیله ورزشکاران واحد های مختلف نیرو هـای مسلح شاهنشاهی‌وباشگاه های‌ورزشی و مدارس انجام گردید دیدن کردند .

بهمین مناسبت از دیروزسردر کلیه سازمان های دولتی و بخش‌خصوصی و مغازه‌هاآذین بندی شده و خیابانها با پرچم های سه‌رنگ ایران تزئین یافته است و در نقاط مختلف‌پایتخت و شهرستانها مراسم جشن‌های باشکوه برگزار گردید .

★ در انجمن محلی باغ‌صبا

عصردیروزدرحضورو‌الاحضرت شاهپوراحمدرضا پهلوی‌وهمسر و دو فرزندشان جشن میلاد مسعود شاهنشاه آریامهر که‌از طرف انجمن محلی باغ صبا ترتیب یافته‌بود در سالن‌دبستان فردوسی برگزار شد .

در این جشن عده‌ای‌ازمقامات کشوری و لشگری و صدها نفر از طبقات مختلف مردم شرکت داشتند.ابتدا آقای رحیم‌پوردبیر گل انجمن‌باغ‌صبا روز فرخنده چهارم آبان میلاد مسعود شاهنشاه راتبریک گفت وسپس ستاتور محمد ذوالفقاری رئیس شورای عالی انجمن و تیمسار سرلشگر دکتر ایزدپناه رئیس انجمن درباره خجسته روزمیلاد مسعود شاهنشاه آریامهر سخن گفتند و آنگاه‌برنامه های هنری اجرا شد .

★ جشن فرهنگیان شمیران

بمناسبت‌سالروز میلادشاهنشاه آریامهر مجلس جشنی ازطرف فرهنگیان شمیران در سالن کورش‌کبیر این شهرستان برپا بود ابتدا ۵۵ نفر ازنمایندگان ورزشکاران بمناسبت پنجاه و پنجمین سالروز تولد شاهنشاه آریامهر بار یافتند و سالگرد میلاد مسعودهمایونی را تبریک عرض کردند .

بهمین مناسبت از دیروزسردر کلیه سازمان های دولتی و بخش‌خصوصی و مغازه‌هاآذین بندی شده و خیابانها با پرچم های سه‌رنگ ایران تزئین یافته است و در نقاط مختلف‌پایتخت و شهرستانها مراسم جشن‌های باشکوه برگزار گردید .

★ در انجمن محلی باغ‌صبا

عصردیروزدرحضورو‌الاحضرت شاهپوراحمدرضا پهلوی‌وهمسر و دو فرزندشان جشن میلاد مسعود شاهنشاه آریامهر که‌از طرف انجمن محلی باغ صبا ترتیب یافته‌بود در سالن‌دبستان فردوسی برگزار شد .

در این جشن عده‌ای‌ازمقامات کشوری و لشگری و صدها نفر از طبقات مختلف مردم شرکت داشتند.ابتدا آقای رحیم‌پوردبیر گل انجمن‌باغ‌صبا روز فرخنده چهارم آبان میلاد مسعود شاهنشاه راتبریک گفت وسپس ستاتور محمد ذوالفقاری رئیس شورای عالی انجمن و تیمسار سرلشگر دکتر ایزدپناه رئیس انجمن درباره خجسته روزمیلاد مسعود شاهنشاه آریامهر سخن گفتند و آنگاه‌برنامه های هنری اجرا شد .

خبرهای گوناگون

بازگشت والاحضرت شاهپور غلامرضا

والاحضرت شاهپور غلامرضا پهلوی که بنابه دعوت دولت اتحاد جماهیر شوروی به مسکو سفر کرده بودند ، پس‌از بازدید از سازمان ها و تشکیلات‌ورزشی آن‌کشور بهوین عزیمت‌کردند. والاحضرت شاهپور غلامرضا پهلوی در وین در اجلاسیه کمیته بین‌المللی‌المپیک شرکت کردند و پس‌از پایان این اجلاسیه به تهران بازگشتند و در فرودگاه مورد استقبال قرار گرفتند .

نخست‌وزیر سیلان‌فردا به تهران می‌آید

بدعوت امیر عباس هویدا نخست‌وزیر ، بانو باندرانایکه نخست‌وزیرسری‌لانکاوهمراهان از تاریخ پنجم تا دهم‌آبانماه جاری یک دیدار رسمی از ایران بعمل خواهند آورد . نخست‌وزیر سری‌لانکا در مدت اقامت خود در ایران با امیر عباس هویدا نخست وزیر و دیگر مقامات ایران ملاقات و گفتگو خواهد کرد و همچنین از آثار باستانی ایران در تخت‌جمشید (شیراز)واصفهان بازدید بعمل خواهد آورد.

دوره بهداشت مادر و کودک

پزشکان مرکز درمانی و بهداشتی وزارت بهداری دوره بهداشت مادر و کودک را خواهند دید .

وزارت بهداری امروز اعلام کرد دوره آموزش بهداشت مادر و کودک برای پزشکان کشور در وزارت بهداری تشکیل گردیده است . دراین دوره کارشناسان ایرانی و سازمان جهانی رشته مادر و کودک آموزش های لازم را به پزشکان خواهند داد . پزشکانی که در این دوره شرکت می کنند ۳۰ نفر خواهند بود .

سفر هیئت پارلمانی ایران به کره جنوبی

یک هیئت پارلمانی بریاست مهندس عبدالله ریاضی رئیس مجلس شورای ملی امشب به کره‌جنوبی میرود. مدت این سفر پانزده روز است و هیئت پارلمانی ایران ده روز مهمان پارلمان کره جنوبی خواهد بود.

در هیئت پارلمانی ایران ، سناتورها: محمدعلی‌مسعودی‌ـ پرویز یارافشارو احمدبهادری و شش نماینده مجلس : ابوالحسن احتشامی ـ عزت‌اله کاسمی ـ محسن دولو ـ دکتر سعید بهادری . دکتر خسروی و دکتر بهزادی ، عضویت دارند.

بوتو به تهران آمد

ذوالفقار علی‌بوتو‌نخست‌وزیر پاکستان امروز ساعت سه بعد از ظهر برای یک دیدار ۲٤ ساعته به تهران وارد شد و در پاویون سلطنتی‌مورداستقبال آقای هویدا نخست وزیر و گروهی از مقامات مملکتی‌قرار گرفت .

بوتو که بدنبال سفر دو روزه‌اش به شوروی به ایران آمده است ، امشب شام را در حضور شاهنشاه صرف خواهد کرد و رهبران‌دوکشور سپس به مذاکره درباره‌مسائلی که مورد علاقه دو کشوردوست و همسایه است ، خواهند پرداخت .

کمک یک میلیون دلاری

ایران یک میلیون دلار به سازمان ملل متحد داد ، تادر برنامه کمک به توسازی‌منطقه ساحل‌افریقاکه دچارخشکسالی شدیدی میباشد ، مورداستفاده قرار گیرد . والاحضرت شاهدخت اشرف پهلوی که ریاست هیات نمایندگی ایران در مجمع عمومی را بر عهده دارند ، دیروز چک یکمیلیون دلاری کمک ایران را بدکورت والدهایم دبیر کل سازمان ملل دادند .

رئیس اتاق بازرگانی فرانسه در تهران

رئیس اتاق بازرگانی‌فرانسه به تهران آمد تا گفتگوهائی با مقامات دولتی و بخش خصوصی ایران انجام دهد . هدف از این مذاکرات توسعه روابط اقتصادی و بازرگانی‌و بسط همکاریهای دو کشوردر ایجاد صنایع مشترک میباشد.

هیات مدیره تازه سندیکای نویسندگان وخبرنگاران

سیزدهمین مجمع عمومی سندیکای نویسندگان و خبرنگاران مطبوعات برای استماع گزارش کار دوساله هیات مدیره گذشته و انتخاب اعضای ارگان‌های جدیدسندیکا تشکیل شد . پس از اخذ رای آقایان نامبرده زیربعنوان اعضای اصلی هیات مدیره معرفی شدند :

محمد طاهر طاهریان ـ احمد مرادی ـ اسماعیل یگانگی ـ غلامعلی لطیفی ـ منوچهر محجوبی ـ عی‌خیر خواهان ـ بهمن صفوت ـ محمدرضا فرجاد(فیض‌آبادی) محمد تقی‌تقفی‌ـ عباس‌صالحون و حسین الیمانی .

اقایان جعفر مدنی ـ جلال هاشمی و جواد نوشین نیز به عنوان بازرس‌انتخاب‌شدند. اعضای اصلی شورای داوری نیز این اشخاص هستند : علی باستانی ـ احمد ریاحی‌ـ ناصر ملک مصدی ـ محمد تقی اسماعیلی ـ امیرشاپور زندنیا ـ ناصر مفخم و احمد بشیری .

امور شورای عامل صندوق بیکاری سندیکا را نیز آقایان زیر اداره میکنند : سیاوش سیروس ـ عبداله رحیمیان لنگرودی ـ فرخ کاردار‌ـاحمد تراب انصاری و محسن‌قهرمان

تلفنی شهرستانها

زلزله های پیاپی

لار ـ زلزله های پیاپی ، خواب و آسایش را از مردم لار ، گرفته است . چندشب است بطورمتوالی هرشب‌یک یادوبارزمین لار تکان‌میخورد و گروهی از ساکنان شهررا از خانه های خود بیرون میکشد .

ساعت ۹ دیشب هم زمین لرزه‌ای در لار روی داد که عده زیادی از ترس زلزله‌های بعدی ، تا صبح لحظه‌ای نیاسودند .

نان بربری ماشینی

تبریز ـ ساختمان کارخانه تهیه نان بربری ماشینی از امروز در تبریز آغاز شد . ظرفیت این کارخانه چهار هزار تن نان در روز است .و کارخانه ، با هزینه‌ای معادل ۲۵ میلیون ریال از محل اعتبارات طرحهای خاص ناحیه‌ای ایجاد میشود .

کارخانه تهیه نان ماشینی تبریز تاپایان سال جاری‌مورد بهره‌برداری قرار می‌گیرد .

مه مانع فرود شد

اهواز ـ مه شدیدو غلیظی که از بامداد امروز فضای شهر اهواز را در خود گرفت مانع از فرود یک هواپیما در فرودگاه این شهر شد .

یک هواپیما متعلق به‌شرکت هواپیمائی ملی ایران که‌قرار بود ساعت۷ر۳۰ بامدادامروز با هشتاد مسافر در فرودگاه اهواز بزمین بنشیند ، بعلت مه شدید و عدم دید کافی برای خلبان ، به پرواز خود بسوی آبادان ادامه داد .

ذوب‌آهن گازی در بوشهر

بندربوشهر :بندربوشهر کارخانه ذوب‌آهن‌گازی‌ایجاد میشود .

هم‌اکنون یک هیئت ۱۲ نفری ازکارشناسان‌ایرانی و آلمانی وابسته به موسسه «کروپ» در بندر بوشهر مطالعات خودرابپیرامون انتخاب‌محل‌کارخانه وفراهم آوردن مقدمات ایجاداین واحد صنعتی‌آغازکرده‌اند .

ورود ـ خروج

گفتگوهای دکتر فریدون مهدوی وزیر بازرگانی با مقامات اقتصادی وبازرگانی کشورهای چکوسلواکی و بلغارستان خاتمه یافت ووی دیروز به تهران بازگشت .

وزیر بازرگانی در این کشورها باوزرای بازرگانی خارجی و مقامات اقتصادی‌در باره امکانات توسعه روابط بازرگانی ایران و کشورهای مذکور به گفتگو پرداخت.

★ ★ ★

خانم مهناز افخمی دبیرکل سازمان زنان که برای‌شرکت در بیست و نهمین اجلاس سازمان ملل متحد به‌نیویورک عزیمت کرده بود به تهران بازگشت .

روابط اقتصادی ایران و مکزیک

ایران ومکزیک امکانات توسعه روابط اقتصادی و تجاری خود را مورد بررسی قراردادند و راههائی رابرای این منظور پیشنهاد کردند . گفتگوهای اقتصادی دوکشور در سفر اخیر سناتور دکتر طاهر ضیایی رئیس اتاق‌صنایع ومعادن ایران به مکزیک صورت گرفت.

سناتورضیائی که در راس هیاتی‌ازمقامات بخش‌خصوصی بدعوت دولت مکزیکبه این کشورسفر کرده بود پرشب بتهران بازگشت.

جلسه شعر

ساعت شش بعد از ظهر فردا جلسه شعر با شرکت چند تن از شاعران درمحل انجمن قلم دائر خواهدبود.

پیش‌بینی هوا

آسمان سواحل دریای خزر و خلیج فارس صاف تا کمی ابری در بعضی نقاط همراه با مه صبحگاهی است .

آسمان تهران‌و سایرنقاط کشور صاف همراه‌با لکه های ابر و یا غبار محلی پیش‌بینی میشود .

گرمترین نقطه بندر عباس باحداکثر ۳۹و سردترین‌نقطه بوده حداکثر درجه حرارت تهران ۲٤ و حداقل آن ۱۱ درجه بوده است .

سقز باحداقل۵درجه‌زیر صفر

معاون وزارتخارجه و ۳ سفیر تازه معرفی شدند

مرتضی قدیمی — عزت‌الله‌عاملی — فضل‌الله رضا — محمد بهنام

عباس خلعتبری وزیر خارجه پیش از ظهر امروز در مراسم سلام امروزمعاون جدیدفرهنگی وزارت خارجه و سفرای تازه ایران در بلژیک ، کانادا و مجارستان را بپیشگاه‌ملوکانه معرفی کرد.

در این‌شرفیابی مرتضی‌قدیمی بعنوان معاون‌فرهنگی وعزت‌اله عاملی بسمت سفیر ایران در بلژیک، پروفسور فضل‌اللهرضا سفیر ایران در کانادا ومحمد بهنام بعنوان سفیر ایران در مجارستان معرفی شدند .

● مرتضی قدیمی معاون‌جدید فرهنگی وزارت خارجه‌درسال ۱۳۱۹ واردخدمت وزارت‌خارجه گردیده وتاکنون عهده‌دارمشاغل مختلفی در سطوح گوناگون‌از جمله سفارت ایران در تونس ، مدیر کل امور اداری وزارت خارجه ، ووزیر مختار ایران در سفارت های ایران درمسکو و رم و سرکنسول ایران در مونیخ بوده است .

● دکتر عزت‌الله عاملی‌سفیر جدید ایران در بلژیک ۳۲ سال است که‌در وزارت امورخارجه بخدمت مشغول است . آخرین پست وی قبل از معاونت امور فرهنگی و اجتماعی وزارت خارجه در سال ۱۳٤۸ ، سفارت ایران در عراق بود.

● پرفسورفضل‌اله رضاسفیر جدیدایران ، در کانادا تاچندی پیش نمایندگی ایران دریونسکو را بعهده داشت . وی قبل از آن نیز ریاست دانشگاه تهران و دانشگاه صنعتی آریامهر را عهده‌دار بوده است .

● محمد بهنام سفیر جدید شاهنشاه آریامهر در کشور مجارستان ، سالیان درازی عهده‌دارمشاغل مختلف‌دروزارت امور خارجه بوده است . وی مدتی نیز مدیر کل اموراداری وزارت امور خارجه بود.

تهرانیها درسواحل دریای خزر،حمام آفتاب گرفتند!

نیم میلیون تهرانی که با استفاده از تعطیل نیمروز ۵شنبه و دیروز و امروز،عازم شهرستانها شده بودند ازظهر امروز بتدریج راهی پایتخت شدند .

شهرستانها طی سه‌روز گذشته از هوای ملایم و آفتاب لطیف پائیزی برخوردار بودو مسافرین از این فرصت مناسب،حداکثر استفاده را برای تفریح‌وگردش بردند .

بنا به‌گزارش خبرنگاران مادر شهرستانها: هجوم نیم میلیون مسافر تهرانی، چهره شهرستان ها بخصوص شهرهای جنوبی کشور را تغییر داد و در خیابان های شهر های بزرگ توریستی و سواحل دریای‌خزر، دسته دسته از تهرانی‌ها دیده میشدند که با لباسهای آخرین مد پائیزه به سفر آمده بودند.

بنا بگزارش خبرنگار ما در بابلسر : ۲۰ هزار مسافر تهرانی ، از غروب‌روزپنجشنبه ناگهان چهره این شهر را تغییر دادند . دختر های تهرانی که لباسهای آستین کوتاه پوشیده بودند روی شن های ساحلی حمام آفتاب میگرفتند !

ده هزار مسافر نیز طی سه روز تعطیل وارد شهسوارشدند و این شهر پس از یک ماه شلوغترین روز های خود را پشت سر گذاشت وعده کثیری در هوای ۲۹ درجه از آب دریا استفاده کردند .

در آمل، بندر پهلوی و رشت مسافرخانه‌ها و هتلها مملو از مسافربود و اتاق خالی دراین سه روز پیدا نمیشد .

★ در اصفهان و شیراز

گزارش خبرنگاران ما درشیراز حاکیست: این دو شهرتاریخی در سه روز تعطیل هزاران مسافر تهرانی را پذیرا شد . همچنین عده‌ای از اصفهانیها ترجیح داده بودند تعطیلات خود را در شیراز سپری کنند بهمین جهت شیراز شلوغتر از اصفهان بود و حافظیه‌وسعدیه وسایر نقاط دیدنی شیراز شلوغ‌تر از سایر نقاط بود.

سایر شهرها ی‌بزرگ جنوبی مانند اهواز و آبادان‌و خرمشهر نیز پذیرای هزاران‌مسافرتهرانی بودند.

در تصادف‌اتومبیل با گاری دو نفر کشته شدند .

در برخورد جیپ‌شماره ۲۸٦۷۹ـ رضائیه بایک گاری اسبی در راه شاهپور ـ رضائیه ، دو سرنشین جیپ کشته شدند.

خبرنگار اطلاعات در رضائیه می‌نویسد : کشته شدگان‌مهدی معصومزاده و یداله حسین‌زاده از پیمانکاران معروف رضائیه بودند .

این دو با یک جیپ ازشاهپور به رضائیه میرفتند که بین راه قنبر باغبان راننده جیپ،اتومبیل را از پشت سر محکم بهگاری اسبی کوفت و حادثه خونین را بوجود آورد .

برای تربیت سیاسی روستائیان

ایران‌نوین معلم استخدام میکند

حزب ایران نوین برای تعلیم مسایل سیاسی و امور حزبی به روستائیان، آموزگاراستخدام میکند . دانشجویان دانشگاه های مراکز استانها وسپاهیان انقلاب برای‌این‌منظور ، دعوت به کار خواهند شد . این‌تصمیم جدیداست‌که ازسوی رهبران حزب اکثریت اتخاذ شده و منوچهر کلالی در سفر دیروز خود به اصفهان آن را اعلام کرد .

تجدید دیدار با همسلکان ، شناخت فعالین حزبی و رفع احتیاجات فوری کمیته های حزبی ، منوچهر کلالی دبیر کل حزب ایران نوین را راهی سفر به ولایات کرده است ، در حالیکه هنوز از نطق های گرم و شعار های مهیجی که میوه فصل مبارزات انتخاباتی است ، چیزی شنیده نمیشود.

دیروز منوچهر کلالی دوازده ساعت از وقت خود را میان همسلکان حزبیش در استان اصفهان گذراند .

گلباران پیکره شاهنشاه‌آریامهر در میدان بخش همایونشهر ، افتتاح خانه نو ساخته حزب ایران نوین کمیته همایونشهر، شنیدن گزارش فعالیت کمیته بخش وایراد یک سخنرانی بخشی از برنامه های کلالی‌را در سفر به اصفهان تشکیل داده بود .

کلالی بطور مختصر موضوع انتخابات آینده را پیش آورد و گفت : «وظیفه مهمی بعهده حزب اکثریت‌است‌تاباهمبستگی کامل بسوی پیروزی‌درانتخابات گام برداریم .»

دختران باگواهینامه پنجم ابتدائی استخدام میشوند

دخترانی که دارای تحصیلات پنجساله ابتدائی می‌باشند برای ماما روستائی استخدام میشوند.

امروز اطلاع‌حاصل شدطرح تربیت ماما های روستائی از طرف وزارت‌بهداری بموزداجرا گذاشته شده و ۲۰ مرکزتربیت ماما روستائی در مراکز استان های کشور منجمله کرمان مازندران ،چهارمحال بختیاری، زنجان ، بوشهر ، فعالیت خود را برای تربیت ماما روستا آغاز کرده است .

داوطلبانی که برای رشته ماما روستائی انتخاب میشوند باید دارای‌گواهی‌نامه تحصیلات ابتدائی بوده باشند آنها پس‌از گذراندن یک دوره آموزش دو ساله به‌استخدام وزارت‌بهداری درآمده وبرای خدمت به‌روستا های کشور اعزام خواهند شد.

در انتخاب دختران ماما روستا داوطلبان‌محلی‌در صورت تساوی شرایط‌حق‌تقدم خواهند داشت .

کمک مهندس بهسازی

همچنین امروزاطلاع حاصل شد وزارت‌بهداری بمنظورتربیت کادر بهسازی محیط گروهی‌از کمک بهسازان را برای رشته کمک مهندسی‌بهداشت ،آموزش میدهد .

طبق این‌طرح کمک بهسازان یک دوره یک ساله را در مرکز بهداشت پلشت ورامین خواهد دید و طی این دوره به آنها بهداشت محیط ، بهسازی محیط،آموزش‌بهداشت ،تعلیمات لازم داده خواهد شد . وآنگاه با سمت کمک مهندس بهداشت برای انجام امور بهداشتی به بخش ها وشهرستان های‌کشور اعزام خواهند شد .

اخبار، رویدادها، شایعات و گفتگوها در بازار سیاست

نتایج احتمالی دیدار«شیراک»ازایران

سفر قریب‌الوقوع نخست‌وزیر فرانسه بتهران ، وضع قرار و مدارهای دوجانبه ایران و فرانسه را روشن‌تر می کند. فرانسه یکی‌از دوستان پابرجای ایران، در بازار مشترک است و تاکنون از خواسته‌های ایران در این بازار، جانبداری کرده ودر زمینه نفت نیز همیشه به‌حمایت ازایران واوپک برخاسته است و از جهات سیاسی نیز مثل ایران سیاست ملی مستقلی را در چهارچوب پیمانهای غربی تعقیب میکند. به‌دلائل فوق وبعلل مختلف از زمان دوگل، بین دوکشور تفاهم وسیعی بوجود آمده وتاامروز هم روسای جمهوری فرانسه، در پرثمر کردن آن قدم های مثبتی برداشته‌اند. استقبال و تجلیل پرشکوهی که رئیس جمهوری جدید در ماههای اول ریاست جمهوری از شاهنشاه آریامهر بعمل آوردند، نمونه دیگری در همین زمینه است . پیش‌بینی‌میشود تهران، از شیراک نخست‌وزیر فرانسه استقبال گرمی بعمل آورد. بنظر مطلعین نتایج این سفر توسعه همکاری اقتصادی بیشتر بین دوکشور و توافق‌هائی در احداث واحدهای صنعتی جدید در ایران باشد .

بهترین موقعیت‌از‌نظر سرمایه‌گذاری

روزنامه تایمز لندن دیروز در یک شماره مخصوص ۱۲ صفحه‌ای درباره ایران، اظهارنظر کرد که ایران یکی ازبهترین موقعیت‌های سرمایه‌گذاری را در خارج از دنیای غرب ارائه میکند. تایمز میگوید ایران اقدامات همه‌جانبه‌ای را شروع کرده تا جامعه‌ای را که یک نسل پیش باورشکستگی اقتصادی ، فاصله چندانی نداشت تبدیل بقدرتی صنعتی همپای ژاپن‌و آلمان غربی کند. در شماره مخصوص نویسندگان تایمز طی مقالات متعددی کلیه جنبه‌های پیشرفت اقتصادی و صنعتی ایران را تجزیه و تحلیل کرده وباین نتیجه رسیده‌اند که ایران امن‌ترین و مطمئن‌ترین محل برای سرمایه‌گذاری میباشد . این روزنامه میافزاید که ایران باید از موقعیت فعلیش در بازار انرژی‌جهانی کمال استفاده را کرده و برنامه‌های صنعتی شدنش را ، که هدف آن ایجاد یک جامعه متعادل میباشد، با قدرت تمام به مرحله اجرا درآورد .

سفر بوتو به مسکو ومناسبات تازه

نتایج دیدار دوروزه ذوالفقار علی بوتو نخست وزیرپاکستان از شوروی در بحث ناظران سیاسی تهران قرار دارد . این ناظران اظهار میدارند برخی شواهد حکایتگر آنست که‌موضوع مناسبات پاکستان و افغانستان یکی از مسائل مهم موردگفتگوی بوتو با رهبران شوروی بوده است .

روز ورود بوتو به مسکو ، روزنامه رسمی پراودا یکی‌از اولین گزارشهایش را در باره برخورد های بلوچستان پاکستان چاپ کرد و طی آن از اقدامات بوتو برای عفو یاغیان بلوچ نیز یادنمود . همان شب کاسیگین نخست وزیر شوروی پس‌ازضیافت شامی که بافتخار بوتو ترتیب داده بود ، اظهار داشت که علت اصلی تیرگی روابط بین افغانستان و پاکستان اغتشاشات‌منطقه بلوچستان پاکستان میباشد . وی همچنین گفت که شوروی مایل بحل سریع اختلافات بین ایندو کشور میباشد . بطور کلی ناظران تهران بدنبال سفر بوتو به مسکو تحولات تازه‌ای را در مناسبات کابل و اسلام‌آباد انتظار دارند .

بازار مشترک وامتیاز به کشورهای تولید کننده نفت

دولت آلمان غربی ، در طرحی که ببازار مشترک ارائه کرده خواهان واردات مستقیم فرآورده‌های نفتی تصفیه شده از کشورهای تولید کننده براساس ترتیبات رجحانی به کشورهای بازار مشترک شده است . یکی از هدفهای اساسی این طرح فراهم کردن‌موجباتی است تا بازار مشترک اروپا ، بتواند بمحصولات پالایشگاه نفتی بزرگی که باهمکاری آلمان غربی در ایران ساخته میشود با معافیت گمرکی دسترسی پیدا کند.

قرارداد بازرگانی محدود ایران بابازار مشترک در سال‌پیش منقضی شد و تاکنون تجدید نگردیده چون ایران خواستار آنست که قرارداد بازرگانی آینده‌اش بابازار مشترک مبنی برترتیبات‌رجحانی باشد، اما مشکل کار در اینجاست که ایران در خارج از منطقه‌ای قراردارد که در آن اعطای امتیازات رجحانی از طرف بازار مشترک امکان‌پذیراست. حدود ده روز پیش وزرای خارجه ۹ کشور عضو بازار مشترک طی جلسه‌ای در لوکزامبورک درباره روابط بازار مزبور باایران مذاکراتی انجام دادند که به‌نتیجه قطعی و نهائی‌نرسید. پیشنهاد آلمان غربی برای رفع مانع موجود. اینست که بازارمشترک فلمرو مشمول امتیازات رجحانی را گسترش دهد ، تا شامل تمام کشورهای تولید کننده نفت شود واین کشورها نیز متقابلا تضمین کنند که براساس قراردادهای دراز مدت احتیاجات نفتی مورد نیاز بازار مشترک را تامین کنند.

طرح جدید برای بازنشستگی

وکلا ازطرف کانون وکلا تدوین میشود

بدنبال تقاضای هیئت مدیره کانون وکلا، مبنی بر استرداد طرح بازنشستگی وکلا از اداره حقوقی وزارت دادگستری ، هیئت مدیره کانون ، کمیسیونی را مامور تدوین طرح تازه‌ای کرد.

طرح قبلی بازنشستگی وکلا تحت عنوان«لایحه‌تشکیل‌صندوق بازنشستگی وکلای دادگستری و کارگشایان و تامین هزینه های اداری کانون وکلا در ده ماده‌و یك تبصره ، از طرف گروهی از وکلای وابسته به حزب ایران نوین، تهیه شد و به اداره‌حقوقی وزارت دادگستری ارسال گردید.

کانون وکلا پس از بررسی طرح مذکور ، آنرا ضامن حقوق وکلادانست و از دادگستری تقاضای استردادش را کرد .

بدنبال آن،هیئت مدیره‌کانون وکلا روزپنج‌شنبه گذشته‌تشکیل جلسه داد و کمیسیونی

مصاحبه علیرضا طاهری باامیراسدالله علم وزیردربار شاهنشاهی

شاهنشاه: بی‌گذشت در امور مملکت مهربان در امور شخصی

شاهنشاه، تصمیمات مهم مملکتی رابدون هراس وتردید، با ایمان به خداوند، اتخاذ میفرمایند

« این که چیزی نیست ، ایران باید بیش از اینها داشته باشد . »

اگر کسی بخواهد راز موفقیت های چشمگیر ایران را دریابد ، شاید جمله بالا بتواند کمی به او کمک بکند . این جمله‌یی است که شاهنشاه ــ حتی بهنگام افتتاح پیشرفته ترین تاسیسات صنعتی ، عمرانی ، نظامی ، آموزشی و ...ـادا میفرمایند .

با همین جمله است که مسئولان امور درمی‌یابند که برای پیشرفت های ایران ، حدودی نمیتوان قائل شد ،بیش و بیشتر ... هیچ پیشرفتی کافی نیست : این اراده شاهنشاه ایران است .

آقای امیراسدالله علم ــ وزیر دربار شاهنشاهی ــ ازین جمله به عنوان یکی از هزاران پایه های پیشرفت های‌معجزه آسای ایران یاد کرد . پیشرفت هایی که هر روز سریعتر از دیروز ، ادامه دارد .

قسمت هایی از گفت و گوی آقای علم با علیرضا طاهری ـنویسنده اطلاعات ــ را که نکات تازه‌یی از زندگی‌واندیشه های شاهنشاه را مطرح میکند ، ملاحظه میفرمایید :

علیرضا طاهری : جنابعالی سال هاست که در پست های مختلف کوچک و بزرگ از نزدیک افتخار خدمتگزاری به شاهنشاه را دارید ، درحال حاضر ،شخصیت دیگری بین رجال ایران نیست که‌باندازه شما سابقه‌خدمتگزاری مستقیم و مالاتماس‌نزدیک باشاهنشاه داشته باشد با این توضیحات سئوالات ذیل را بهتر از هر کس شما می توانید پاسخ گوئید .

خصائص ویژه شاهنشاه که معظم‌له را موفق کرده است از میان انبوه مشکلات و طوفان های سخت و درگیریهای مرد‌افکن داخلی و خارجی پیروز‌مندانه عبورکنند و مملکت رانیز پرهانند ، کدام است ؟

ــ امیر اسدالله علم :

در سئوال خود اشاره می‌کنید که من ، بین خدمتگزاران شاهنشاه ، تنها شخصی هستم که سابقه خدمتگزاری مستقیم و مالا تماس نزدیک با شاهنشاه داشته‌ام . باید یادآور شوم که خدمتگزاران شاهنشاه بسیاردو همگام و همراه با نیات بلند ایشان ملت ایران است .

ولی همانطور که میفرمائید البته من افتخار دارم که بیش‌از سی سال است که مستقیما به هدایت وارشاد شاهنشاه‌محبوب و معظم، توفیق و افتخار خدمتگزاری نصیبم بوده است. و در این مدت ــ که‌نمی توانم اسم کوچکی و بزرگی خدمتی‌به آن بدهم ـخدمت کرده‌ام ،چون خدمتگزاری شاهنشاه را در هر مقام افتخار بزرگی میدانم ،پس دیگر کوچکی و بزرگی شغل مطرح نیست . اما در اینجا لازم میدانم یک نکته را یادآور شوم که هرقدر هم طول مدت خدمتگزاری داشته باشم ، نه من و نه هیچیک از خدمتگزاران‌به یک هزارم گرفتاری شاهنشاه آگاهی نداریم ، چون گرفتاری های شاهنشاه یکی دو تانیست ماهرکدام در هرقسمت خدمتگزار باشیم فقط در محدوده وظائف خود ناظر گرفتاریهای خاص شاهنشاه هستیم ، تازه آنهم شاید قسمتی از آنرا بدانیم .

مثلا من الان افتخار دارم که وزیر دربار شاهنشاهی هستم . وزیر دربار فقط با مسائل محدودی سروکاردارد که‌مربوط به اداره دربار شاهنشاهی یا احیانا بعضی مسائل دیگر است که شاهنشاه انجام آنرا به‌او محول میفرمایند . خارج ازاین حدود ، وزیر دربار از هیچ چیز دیگر مطلع نیست. بنابراین نمیتواند نسبت به همه گرفتاری های شاهنشاه و عکس‌العمل شاهانه در قبال آن گرفتاریهاو مشکلات صحیحا قضاوت نماید.

فی‌المثل آنچه من‌ازاول صبح می بینم این است که :شاهنشاه در یک روز از صبح تا دیروقت شب گزارش های مختلف و تلگراف های متعدد و مهمسفرای شاهنشاه آریامهر را درخارجه ملاحظه میفرمایند ، گزارش های دولت و وزراء را که اغلب وسیله‌دفتر مخصوص‌شاهنشاهی به عرض میرسد ــ بدقت ملاحظه میفرمایند ، گزارش های نفت‌را بطور مداوم تعقیب میفرمایند و از نظر میگذرانند ، گزارش های محرمانه داخلی‌را زیر نظردارند، گزارش های ارتشی را اعم از آرتش و ژاندارمری وشهربانی بدقت قرائت میفرمایند ،مجموعه نظام اقتصادی‌ایران‌را ملاحظه‌می کنند ، روزنامه های داخلی و خارجی را میخوانند و بطور اخص آنچه را که مربوط به ایران است با تیزبینی و تامل‌از نظر میگذرانند ، اشخاص رامی بینند و میپذیرند ، با جراید مصاحبه میفرمایند ، و خلاصه در روز حداقل دوازده ساعت دائما مشغول کار هستند .

من در روز افتخار دارم نیم ساعت تا سه ربع امور دربار شاهنشاهی و امور شخصی شاهنشاه را عرض کنم ، چگونه میتوانم درست و دقیق از عکس‌العمل شاهنشاه نسبت به مسائل پیچیده مختلف سخن بگویم ؟

اما چون طول مدت خدمتگزاری من زیاد بوده ، بعلاوه دربست های مختلفی بوده‌ام که از پیشخدمتی خاصه شاهنشاه تا نخست وزیری و وزارت دربار توسعه داشته ، ممکن است به بعضی فضائل شاهانه‌آشنا باشم گرچه براستی باید بگویم :

« وصف رخساره خورشید زخفاش مپرس
که در این آینه صاحبنظران حیرانند »

اما آنچه من میتوانم حالا به شما ، تا آنجا که مربوط به سئوال شما باشد ، جوابگویم اینست که شاهنشاه ایران‌آرام و عمیق‌اند .

هرگز اخبار فوق‌العاده‌مخوب باید ــ شاهنشاه را تحت تاثیر قرار نمی دهدو هر مسئولی،در هر مقام ، هنگام گرفتاری خویش هر مشکلی را با شاهنشاه در میان گذارد ، معظم‌له رادرکمال امن و آرامش و تعمق و تامل می بیند و جواب قاطع که‌یا «آری» است یا «نه» ازشاهنشاه میشنود . مسئول مربوطه در قبال این دقت‌و تامل وصبوری، احساس آرامش و پشتگرمی خاصی میکند . زمانی که من‌در پست نخست وزیری ، بفرمان شاهنشاه به آن منصوب بودم ، تصادفا در بحبوحه انقلاب‌شاه و مردم بود ، مکرر از این و روش تغییر نمیدهند. مشکلات هرقدر بزرگ و عظیم باشد وقتی تصمیم نهائی وقاطع اتخاذگردید، دیگر عوض شدنی نیست چنین بود که انقلاب باقاطعیت بعرصه حیات پاگذاشت‌وگرنه‌انقلاب شاه ومردم هرگز جامه عمل‌نمیپوشیدو دیگر اینکه شاهنشاه‌درامرمملکت داری بهیچوجه اهل ریسک نیستند . کارها با محاسبه وتدبیر وتامل پیش میرود و همه چیز و همه‌کارها ، تا آنجا که فکربشری امکان انرا دارد، حساب میشود. واین یکی از نعمات بزرگ الهی است که نصیب ملت ایران شده ودیگر آنکه شاهنشاه آنقدر تجربه اموخته‌اند که محال است حوادث نکانشان دهد یااحیانا گرفارشیادان بشوند .

چون میخواهم خیلی بصورت رآنیست به سئوالات شما جواب داده باشم ،میخواهم بگویم که ممکن است شاهنشاه روی‌نزاکت جبلی که دارند احیانا مسائلی‌را بشنوندکه عمقی نداشته باشد ، ولی این شنیدن اصلاوابدامعنای قبول ندارد و دیگر آنکه این حسابگری روی مسائل کشوری ودنیایی ، برپایه های اطلاعاتی دقیق و عمیق‌استوار است که در آن چون‌چرا نمیرود .

★ شاهنشاه در برخورد بامشکلات بزرگ و مخاطره‌انگیز ، معمولا چه روشی دارند و چگونه بامسائل‌روبرو میشوند ؟ چگونه راه حل‌می یابند و تصمیم اتخاذ می فرمایند ؟ آیا مشاورانی‌دارند؟

ــ فکر میکنم نسبت به سئوال دوم شما درقسمت‌اول‌جواب داده باشم . نکته‌یی که باید اضافه کنم این است که شاهنشاه ــ بتمام معنای کلمه واز تمام وجود واز اعماق روح ــ به خدای متعال‌ایمان‌دارندوبنابراین، در هر تصمیم عمومی بزرگ ، نه هراس،ونه تردید دارند ، متوکل به خداوند هستند . شاهنشاه معتقدند آنچه میکنند در رامرفاه وسعادت ملت خویش و در نتیجه مورد رضای خدای متعال است . تصمیم گرفتن در چنین راهی باچنین اعتقادی نه هراس نه تردید دارد . بخصوص که جواب چه قرارخواهد بود .

● شاهنشاه نشان‌داده‌اند که رهبری دوراندیش وآینده نگرند و برای تحقق بخشیدن به آرمانهایی که دارند ، از سالها قبل تدریجا زمینه‌رامهیا می کنند .

مثلا وقتی در اوائل‌قرارداد باکنسرسیوم ، معظم‌له تاکید

امیر اسدالله علم وزیر دربار شاهنشاهی در خانه خود نیز یک‌دفتر کار یابه گفته‌خودش ــ یک‌کارگاه‌ــ دارد تا امور اداری را درخانه نیز اما خود میگوید: «نه من ، و نه هیچیک از خدمتگزاران شاهنشاه ، حتی به یکهزارم گرفتاری های شاهنشاه آگاهی نداریم .»

« وقتی مانفت خود رابراحتی میفروشیم ایجاد چنین تاسیساتی برای ایران چه فایدمیی میتواند داشته باشد؟»

اما شاهنشاه از همان ایام ، در اندیشه بدست گرفتن‌اختیار نفت ایران بودند و اینکه نفت ایران به هیچ عامل خارجی متکی نباشد . اماچون بخوبی آگاه بودند که این دگرگونی به‌چه وسائلی نیاز دارد، مقدمات کار را بدون هشیار ساختن کمپانی‌ها ، قدم به قدم ، فراهم آوردند :کشتی های نفتکش خریداری شد ، جوانان ایرانی برای اداره واقعی صنایع نفت تربیت یافتند و سپس زمینه برای انجام اندیشه ارزشمند شاهنشاه فراهم آمد .

.... ونیز دیدیم که ایران از بنیانگذاران اوپک شد و از این راه ، دیگر ممالک تولید کننده نفت را گردهم آورد،این‌تجمع، حداقل مانع ازآن می‌شد که تجربه تلخ ایران از توقف صنایع نفت خود ، تکرار شود. از سوی دیگر ، شاهنشاه موجبات حاکمیت ملل حوزه خلیج فارس ــبه ویژه ایران را که بیش از هر مملکتی درین منطقه ساحل‌دارد ــفراهم آوردند وبرنامه استیلای‌ایران‌رابردهانه خلیج فارس اجرا کردند.

اهمیت این تصمیمات دوراندیشانه ، بیش از هرزمان، در حال حاضر قابل لمس‌است چرا که بعضی مجلات غربی ــ مثلا نیوزویک ــ بدون پروا از احتمال حمله دنیای صنعتی‌به ممالک تولید کننده نفت ، سخن می گویند و از اشغال دهانه خلیج فارس یادمیکنند .

در این خصوص از مسالله تقویت نیروی نظامی ایران نیز می توان یاد کرد که بعضی آنرا عملی زائدو خرجی بیهوده می پنداشتند و بدون‌در نظرگرفتن واقعیات جهانی که بود، شاید سالها بعد از دورهما برملا شود . و انوقت است که ملت ایران پی خواهد برد که اعلیحضرت محمدرضاشاه پهلوی برای آنها چه کرده‌وبراه خدایی خویش تاچه‌حدایمان‌داشته‌است.

یادر مساله نجات آذربایجان باچه فداکاری واتکاء به نفس به نیت خویش به چه صورت اقدام شده تجلی دیگری از اعتقاد شاهنشاه به راه خداپسندانه خویش است .

★ از زمان انتشار کتاب «ماموریت برای وطنم » گرچه مدت درازی نمیگذرد ، و این مدت با معیار های تاریخی بسیار کوتاه است، اما مراجعه به این کتاب نشان میدهد که ایران ــ در همین فاصله‌زمانی کوتاه ــ چه قدر پیشرفت‌کرده است، بطوری که دربارمی از موارد ، این پیشرفت‌ها باور کردنی بنظرنمیرسد. بنابراین، آیا لزوم تجدیدنظری در چاپ های بعدی این کتاب تاریخی حس نمیشود ، و همچنین آیا شاهنشاه همچون زمان‌نگارش و تالیف کتاب « ماموریت برای وطنم » در حال حاضر نیز یادداشتهایی از وقایع تاریخی و مسائل روز تهیه می فرمایند تا بصورت جلد دوم «ماموریت برای وطنم » انتشار یابد ؟ــ اگر پاسخ مثبت است ــ شاهنشاه چه ساعاتی از روز رابه‌نوشتن‌اختصاص داده‌اند، و آیا برای انتشار جلد دوم « ماموریت برای وطنم »تاریخ مشخصی را در نظرگرفته‌اند؟

فکر نمیکنم تجدیدنظری‌درتالیف کتاب ماموریت برای‌وطنم‌ضروری باشد چون این کتاب در حقیقت گویای رویاهای شاهنشاه است اما البته نتایج بدست امده از اقدامات متعورانه کنونی ، ثبت تاریخ خواهد شد . با اینحال در باب کتاب ماموریت برای وطنم شاهنشاه اشاراتی داشتند به طوفانها و حادثه های گذشته اما نمیدانم درگار دوام آن هستند یانه ، ولی قدر مسلم میدانم‌آنکس که یک غزل از حافظ بخواند یا مقدمه مثنوی را تکرار کند ، میداند که عاقبت و بقیه آن از

شاهنشاه در امر مملکتداری بهیچ‌وجه‌اهل ریسک نیستند .

زمانی،قدرتهای‌مختلف ما رابه حمایت خویش امیدوارمیساختندوزمانی ما را از چنگ و دندان خویش می ترسانیدند تا آنچه کرده‌ایم ــوخواهیم کرد ــ نکنیم . درجراید خویش به ما طعنه می زدند که اینهمه مخارج نظامی برای چیست،بچه های ما را وادارمیکردند به‌این‌مسائل‌خرده‌بگیرند اما همه اینها درراه و روش شاهانه ، تاثیری ندارد.

بحث اشغال خلیج فارس بوسیله خارجیان، افسانه‌یی بیش نیست.

شاهنشاه‌هراستعدادی را تشویق می کنند.

در ایران کتابهایی ترجمه و منتشر میشود که حتی در فرانسه ــ که یکی از آزاد ترین کشور هاست ــ ترجمه‌نمیشود.

شاهنشاه‌حداقل‌روزی ۱۲ ساعت کار میکنند

در آن زندگی می‌کنیم ، می‌گفتند که «ما باکسی جنگ نداریم و چرا چنین سیاست تسلیحاتی را اتخاذکرده‌ایم ؟» اما حالامی بینیم که‌ایران‌فقط به اعتبار همین نیروی نظامی است که استقلال خود راحفظ کرده و دارای اعتباری جهانی شده است ، بدون‌آنکه‌برقدرت خارجی دیگری متکی باشد . بیگمان از این قبیل‌مواردبسیار پیش آمده است ، بدون آنکه همگان‌از چندوچون‌آنها آگاهی یابند . آیا چنین مواردی را به یاد می آورید. ؟

ــدرباب نفت مختصری گفتم، متاسفانه اسناد مربوط باین زودیها انتشار نخواهد یافت‌که باعث روشنایی بیشتری باشد اما در مورد تقویت بنیه‌نظامی و مسائلی نظیر آن، آنقدرمشکلات داخلی و خارجی موجود بود که از حدو حساب خارج‌است‌دراین مساله تردیدی نیست که‌یک‌قوه بزرگ ملی موجب رضایت خیلی از کشورها نمی تواند باشد چنانچه‌یک درآمد بزرگ ملی‌هم موجب خشنودی آنان نیست . تا آنجا که من میدانم قدرت های مختلف زمانی‌مارابه‌حمایت خویش امیدوار میساختند و زمانی ما را از چنگ‌و دندان خویش می‌ترسانیدند تا آنچه کرده‌ایم ، وخواهیم کرد ، نکنیم در جراید خویش به ما طعنه‌میزدند که این همه مخارج‌نظامی‌برای چیست ؟ بچه های ما را وادار می کردند که به این مساله خرده بگیرند ولی شاهنشاه ایران جز بقدرت ایران و ملت ایران به چیزی نمیاندیشیدند و حرف های بظاهر آراسته و یا تهدیدآمیز هیچکدام تاثیری‌در راه و روش شاهانه نداشت و ندارد ، و از همین جاسیاست مستقل ملی ماپایه‌گذاری می شود .دراین‌سئوالتان اشاره‌یی ضمنی بود به‌فریب‌دادن‌دیگران

پاسخ آن این است که دیپلماسی ایران‌بدان‌تعبیر نیست که شاهنشاه فراست خویش را پنهان داشته‌اند یا ایران دیپلماسی رندانه‌یی پیش گرفته باشد ، سخن‌درآن است که شاهنشاه در هر شرائط و اوضاع واحوال منافع ملت ایران را درنظر دارند این را نباید بیك دیپلماسی‌فریب‌تعبیر کرد بلکه دیپلماسی‌یی است که قدرت پیش بینی داردمساله اوپک و تشکیل آن را نباید بطرزی که خارجیان طرح می‌کنند ،ماطرح کنیم‌که‌شاهنشاه اوپک را ساختند که حربه‌یی سیاسی از آن بسازندیا اوپک راشش لول تهدید قرار دهند، شاهنشاه هدایت کردند که‌اگر ملل نفت خیز جمع آیند ، توفیق اقتصادی بیشتری دارند ولی‌درایت ایشان نشان داد که هرگز از نفت حربه سیاسی‌نمی سازند و دوست‌ندارندبسازند. مساله استیلای برخلیج فارس نیز عنوان خوبی نیست که کردید . شاهنشاه جز حفظ ایران و منافع ایران هیچ‌نوع استیلا طلبی ندارند اگر سخن برحفظ خلیج فارس است ، شاهنشاه مانند مساله اوپک تلاش‌دارند تمام کشورهای‌حاشیه خلیج‌فارس وبحرعمان راهدایت کنند که جمع شوند

و تفرقه را بدور اندازند و در یک‌مجتمع عمومی که منافع ممالک بزرگ و کوچک اطراف خلیج فارس و بحر عمان ، بطور مساوی ، بدون تکیه به قدرتهای خارجی در آن باشد ، خلیج فارس و بحر عمان را حفظ کنند . ولی این بدان‌معنا نیست که اگرکشوری درچنگال خرابکاران افتاد و ازشاهنشاه ما مدد خواست ما آن کشور اطراف خلیج‌فارس‌را بسرنوشت بسپاریم و اگر تقاضا کرد و مدد خواست بیاریش نشتابیم .

بقیه در صفحه ۱۱٤

آگهی تغییرات در شرکت‌صنعتی جنرال (سهامی‌خاص)
ثبت شده بشماره ۷۷۸۵

برابر تصمیم مورخ ۵۳٫۳٫۲۵ مجمع عمومی عادی سالیانه تغییرات زیر در شرکت مذکور به عمل آمد :

۱ــ ترازنامه سال ۱۳۵۲ شرکت به تصویب رسید .

۲ــ آقایان مهندس عنایت بهبهانی و سید اسداله موسوی و خانم فخری‌بازرگان درسمت اعضاء هیئت مدیره برای مدت دو سال انتخاب گردیدند .

۳ــ آقای مصطفی شیرخدائی بسمت بازرس اصلی و آقای محمد قمشه بسمت بازرس علی‌البدل برای مدت یک سال تعیین گردیدند .

٤ــ روزنامه اطلاعات جهت درج آگهی ها ی‌مربوط به شرکت تعیین شد .

٥ــ طبق تصمیم مورخ ۵۳٫۳٫۲۵ هیئت مدیره آقای اسداله موسوی بسمت رئیس هیئت مدیره و آقای عنایت بهبهانی بسمت‌نایب رئیس هیئت مدیره و مدیر عامل و خانم فخری بازرگان بسمت‌منشی هیئت مدیره تعیین گردیدند حق امضاء باآقای مهندس عنایت‌بهبهانی مدیر عامل به تنهائی وبامهرشرکت میباشدهیئت مدیره کلیه‌اختیارات قانونی خود را به آقای مهندس عنایت بهبهانی تفویض نمودند .

م‌الف ۱٤۲٤۰
مدیر کل ثبت شرکت هاو مالکیت صنعتی
آ ــ ۸۷٦۲٦

آگهی مناقصه

سازمان عمران قزوین معدار یکصدتن پروفیل درجه ۳ نمره۵ و ۱۵تن مفتول گالوانیزه نمره ۵٫۲ موردنیاز خوداز طریق‌مناقصه خریداری مینماید .

داوطلبین شرکت در مناقصه میتوانند با مراجعه بدفتر مرکزی سازمان در تهران خیابان پهلوی کوچه عبده ویا در قزوین‌چهارراه خیام مراجعه و پس از دریافت شرایط شرکت در مناقصه پیشنهادات خود را تا ساعت ۱۰ صبح مورخه ۵۳٫۸٫۱۵ بدفتر سازمان واقع در خیابان خیام تسلیم نمایند و پیشنهادات در ساعت ۱۰ صبح همانروز در سازمان عمران در قزوین باز و قرائت خواهد شد .حضور پیشنهاد دهندگان در جلسه مناقصه آزاداست.

م‌الف ۱۵۳۰٦
سازمان عمران قزوین

آگهی مناقصه

امور دانشجوئی دانشگاه تهران اداره سلفسرویس مرکزی دانشجویان را از طریق مناقصه بپیمان‌میگذارد. داوطلبان می‌توانند ساعت ۹صبح روز یکشنبه پنجم آبانماه‌جاری بادردست‌داشتن شرایط کارخود بدفتر امور دانشجوئی واقع در خیابان ۲۱ آذر مراجعه نمایند.

اطلاعیه شرکت مخابرات ایران

بدینوسیله به آگاهی عموم میرساند :
به منظورایجاد هماهنگی در شماره تلفن‌های سرویس خدمات عمومی در سراسر کشور از اول آبانماه جاری شماره تلفن ۱۱۰ درتهران‌قطع‌میشود به این ترتیب فقط شماره ۱۱٦ در سراسر کشور مخصوص درخواست مکالمه بین شهری (کاریر) میباشد . م‌الف۱٤٦۱۷

آگهی مناقصه

شرکت سهامی کل معادن‌وذوب فلزات ایران مقدارپنجهزار ۵۰۰۰ تن سنگ سرب‌ازمعدن نخلک به بندر پهلوی را از طریق مناقصه حمل‌مینماید . داوطلبان شرکت در مناقصه برای‌دریافت برگ شرائط همه روزه در ساعات اداری بامور بازرگانی شرکت واقع در تهران خیابان تخت جمشید شماره ٤٦۷ویادراصفهان بدفتر اداره معادن اصفهان مراجعه و پیشنهادات خود را حداکثرتا آخروقت اداری روز شنبه یازدهم آبانماه ۱۳۵۳ بقسمت دبیرخانه شرکت و یا به دفتر اداره معادن اصفهان تسلیم‌نمایند.
پیشنهادات رسیده‌روزیکشنبه دوازدهم آبانماه ۵۳درکمیسیون مناقصه در تهران و اصفهان بازو قرائت خواهد شد .
م‌الف ۱٤۹۳٤
شرکت سهامی کل معادن و ذوب فلزات ایران

اطلاعات
سال چهل و نهم
بنیانگذار : عباس مسعودی
صاحب‌امتیاز ومدیر : فرهاد مسعودی
سردبیر : احمد شهیدی
محل اداره : خیابان خیام ـ ساختمان اطلاعات ـ تهران
تلفن : ۳۱۱۰۷۱ تا ۳۱۱۰۷۹
تلکس : ۲۳۳۶ ـ تلگرافی : اطلاعات ـ تهران

چهارم آبان

امروز ـ چهارم آبان ـ زاد روز شاهنشاه ایران است . شاهنشاه ایران زمانی چشم به جهان گشودند که درین آب و خاک دیگر نشانی از بزرگی و افتخار باقی نمانده بود . ایران بدترین روز های حیات خود را میگذرانید . همه چیز در حال پوسیدن و فروریختن بود . دنیا ، تازه از زیربارسنگین نخستین جنگ عمومی قدراست کرده بود ولی ایران چنان رنجور و ضعیف شده بود که نمیتوانست خود را از قید مصائب برهاند . فقر ، گرسنگی ، بیماری ، ناامنی‌درسرتاسرمملکت‌بیداد میکرد و از هرگوشه این سرزمین محنت‌زده آتش فتنه و آشوب و خودسری زبانه میکشید .

شاید تولد یافتن نخستین اولاد ذکور در خانواده سرباز غیوری که سالها بود ازین اوضاع رنج میبرد و اندیشه‌های بزرگی برای‌رهانیدن وطن‌ازآن‌مهلکه حوادث‌درسر می‌پرورانید، او را در عزم خود راسخ‌تر ساخت زیرا روا نمیدید که فرزند عزیزش درچنان محیطی زندگی کند و ایران را با چنان مشخصاتی بشناسد .

یکسال و چند ماه بعد ، آن سرباز دلیر تصمیم خود را برای پایان بخشیدن به دوران انحطاط و سیه روزی ایران به مرحله عمل درآورد و در سپیده‌دم سوم اسفند ۱۲۹۹ با ظهور «سردار سپه» در عرصه تاریخ ایران ، سرنوشت این آب و خاک تغییر کرد وروزگار اعتلای ایران آغاز شد .

در حقیقت ، قدوم شاهنشاه از همان بدو تولد برای ایران میمون و مبارک بود . باولادت شاهنشاه ، ایرانی از نو تولد یافت و پس‌از آن درحالی که شاهنشاه مراحل‌کودکی و نوجوانی را می‌پیمودند ، درسایه عزم و همت بلند اعلیحضرت رضاشاه کبیر ، سقف و ستون ایران‌نو بنانهاده میشد و ایرانیان هرروز فرسنگها از دوران درماندگی و رنج و محنت فاصله می گرفتند . با اینهمه مقدر نبود که این عصر طلائی مسیر طبیعی خود را طی کند و نظمی که بنیانگذار سلسله پهلوی‌برقرار ساخته بود تازمان انتقال سلطنت از پدر به پسر پایدار بماند . در شهریور ماه ۱۳۲۰ بار دیگر ایران در معرض توفانی سهمگین قرار گرفت که از قاره اروپا برخاسته واساس استقلال وآزادی کشور های بزرگ وکوچک را درهم کوبیده و سرانجام از مرز های کشور بیطرف ما نیز عبور کرده بود .

آن حادثه بزرگ جهانی ، مرد بزرگ تاریخ ایران را وادار کرد تا میدان را ترک گوید و مملکتی را که‌آنهمه عزیز میداشت ، درسخت ترین ایام به فرزند و ولیعهد جوان خود بسپارد . امواج حادثه از نو برخاستند و کشتی توفان‌زده ایران را از چپ و راست درمیان گرفتند . اما علیرغم تندی و صلابت موجها ، ناخدای جوان همچون صخره‌یی استوار و مصمم و تسلیم‌ناپذیر بود . چندان که دربرتو خرد و شهامت و کاردانی و روشن‌بینی و مآل‌اندیشی این رهبر توانا ، ایران به درخشانترین دوران تاریخ خود قدم گذاشت .

امروز ، مردم ایران فرخنده جشن ولادت شاهنشاه خود رادرحالی برگزار میکنند که‌آوازه پیشرفتها‌وپیروزیهای ایران‌در اکناف جهان طنین انداخته است . آنها به هرطرف نگاه میکنند مظاهر متنوعی از قدرت و عظمت ایران را مجسم می‌یابند . درسرزمین آنها دیگر اثری از فقر و جهل و بی‌عدالتی دیده نمیشود . هیچکس برده دیگری نیست و سفره کسی با دسترنج دیگران رنگین‌نمیشود. هیچ‌استعدادی بعلت فراهم‌نبودن وسایل و امکانات ناشکفته نمیماند . دست بیگانگان از منابع ثروت این سرزمین کوتاه شده و ملت ایران حاکمیت مطلق‌خود رابرثروتهای ملی خود احراز کرده ، سهل است که ایران ملل دیگر را در راه استیفای حقوق حقه و نیل به آرمانهای خود ، یاری میدهد . شما در صفحات مخصوصی‌که «اطلاعات» بمناسبت جشن خجسته چهارم آبان انتشار میدهد به تفصیل با وقایع دوره زندگانی و سالهای سلطنت شاهنشاه و مجد و عظمتی که در سایه رهبری معظمه نصیب ایران شده است آشنا میشوید وماابن فرصت را مغتنم میشمریم که‌همزمان باگروههای‌مختلف مردم میلاد فرخنده شاهنشاه بزرگ خود را تبریک و تهنیت بگوئیم .

اردن و فلسطین

امروز سران ۲۰ کشور عضو اتحادیه عرب در رباط اجتماع کردند تا یکبار دیگر برای یافتن استراتژی واحدی که بتواند از حمایت تمام اعراب و یادست کم اکثریت آنان برخوردار باشد ، تلاش کنند. دراین کنفرانس پردردسر ترین و فوری ترین‌مسئله‌ای که دربرابرهبران دنیای عرب‌قرارگرفته یافتن جواب‌قابل‌قبولی برای‌این سئوال‌است‌که بین‌ملک‌حسین‌یادشاه‌اردن‌هاشمی‌وياسرعرفات‌رهبرسازمان آزادیبخش فلسطین چه‌کسی نماینده واقعی مردم فلسطین است و براین اعتبار حق دارد که درکنفرانس صلح خاورمیانه در ژنو و یا مذاکرات دیگر بنام نماینده مردم فلسطین شرکت کند. بسته به نوع جوابی کهسران کشورهای عرب برای این پرسش خواهند یافت، راه صلح و آشتی درخاورمیانه ممکن است باگام بزرگ‌دیگری هموار شود ویابرعکس ،دنیا بانگرانی شاهد جهش قهقرائی بزرگ ونگران کننده‌ای دراین راه گردد .

سادات درکنفرانس رباط بااین مسئله دشوار سروکار خواهد داشت که‌از یکطرف اردن و از طرف دیگر سازمان آزادیبخش‌فلسطین بریاست یاسر عرفات ،هریک اصرار دارند که خود رانماینده‌واقعی فلسطینی‌هائی معرفی کنند که در اراضی اشغال شده غرب رود اردن (وحتی در شرق این رودخانه کهدر حال حاضر جزئی از اردن‌است) زندگی میکنند .

رئیس جمهوری مصر بامید آنکه بتواند کشمکش وفغه ناپذیر ملک حسین و عرفات را به سازش و آشتی تبدیل کند در فکر بوجود آوردن یک جبهه خاوری برای اعراب است که احتمالا علاوه بر مصرو سوریه ، کشور اردن وسازمان آزادیبخش فلسطین رانیز دربرخواهد گرفت، یکی‌از امکاناتی که ظاهرا مورد توجه سادات قرار گرفته این‌است که در مذاکراتی از قبیل آنچه که در کنفرانس ژنو انجام خواهدشد، مقامات دولت اردن نیز جزئی از هیئت نمایندگی ملت فلسطین شناخته شوند اما در عوض این‌حق برای سازمان آزادیبخش یاسرعرفات وبرای تمام فلسطینی ها محفوظ باشد که بعداز خروج احتمالی اسرائیلی ها از اراضی اشغال شده غرب رود اردن رفراندمی برپا کنند واز طریق آن دولتی را که ترجیح میدهند انتخاب نمایند. مشکل کارانورسادات این است که اسرائیل برای تعیین سرنوشت آینده غرب رود اردن تنها با اردن حاضر بمذاکره کردن است و بهیچوجه زیربار قبول مذاکره با سازمان یاسرعرفات نمیرود .

اخراج آفریقای جنوبی

International Herald Tribune

از اخراج افریقای جنوبی از سازمان ملل ولو به قیمت وتوکردن آن در شورای امنیت باید جلوگیری شود. اخراج‌رژیم‌نژادپرست افریقای جنوبی‌ازسازمان ملل‌نه‌به امر صلح‌جهانی کمکی‌خواهد کردونه حتی‌خواهد توانست سرمشق‌آبرومندی از نفوذ وقدرت‌سازمان ملل درعرصه سیاست‌جهانی باشد. برعکس ابقای‌رژیم «پرتوریا» (نام‌پایتخت آفریقای جنوبی) در سازمان ملل فرصت‌های تحول یافتن صلح‌آمیز اوضاع را در خود این کشورو در سرزمین «نامیبیا» (جنوب غربی افریقاکه تحت قیمومت افریقای جنوبی‌است)درجهت استیفای حقوق اکثریت سیاه پوستان هردو سرزمین بیشتر خواهد کردسازمان ملل ضمنا نباید فراموش کنند که افریقای جنوبی‌یکی از اعضای باصطلاح اصیل این سازمان جهانی‌است.

چوب و چماق در قبرس

THE TIMES

کارامانلیس نخست وزیر یونان دارای شخصیت و سوابق سیاسی لازم هست تا اورا به‌رهبر ملی‌بزرگی برای‌کشورش تبدیل کند اما دعوای قبرس که قرار است هفته آینده در سازمان ملل مطرح‌شود ممکن‌است‌بر انتخابات آینده‌یونان بزیان کارامانلیس تاثیر بگذارد .وی برای‌آنکه توانائی خودرا در داخل‌کشورش و در آستانه انتخابات تاکید کند احتمالا وسوسه خواهدشدتا درقبال مسئله‌قبرس روشی‌آشتی‌ناپذیر در پیش گیرد. بطورکلی بادرنظر گرفتن حالت انتظار پیش‌از انتخابات که اکنون فضای‌سیاسی هردو طرف اصلی‌دعوای‌قبرس یعنی یونان‌وترکیه را اشباع‌کرده است‌بشدت بیم‌آن میرود که‌مسئله قبرس باردیگر به غلیان احساسات لجام گسیخته ملی‌درهردو کشورمنجرشود عاقلانه‌ترین تدبیراین است‌که درچنین احوالی‌هردوطرف ازنشان دادن چوب‌وچماق بیکدیگر بپرهیزند وشاید ازاین‌جهت لازم است مخصوصا از ابرقدرت ها خواسته شودکه‌کاری نکنند تاآتش‌بحران قبرس داغ‌ترشود.

میشال‌ابوجوده

شکاف در کنفرانس سران عرب

در حالیکه کنفرانس سران عرب در رباط کار خود را آغاز کرده در رباط و دمشق این شایعه رواج دارد که در کنفرانس سران عرب مصر نرمش خواهد داشت ، در حالیکه سوریه درنظرات خود سختگیری خواهد کرد .

با اینکه برای شناخت‌روش دو دولت نیازی‌به‌یک پیشگوی مغربی نیست ولی آنچه مورد پرسش وتوجه میباشد این است که پرزیدنت انورالسادات همراه خود طرحی درچهار ماده کنفرانس‌سران‌خواهد بردتاتوسط آن ماموریت کی‌سینجر وزیر خارجه امریکا را آسان سازد در حالیکه پرزیدنت حافظ‌الاسد طرح دیگری آنهم درچهار ماده همراه خود برد که‌سراسر آن سختگیری وپافشاری است .

از لحاظ ظاهری شاید هدف اساسی در پس‌انتشار شایعات مزبور این باشد که توجه تمام محافل بسوی روش این‌دو دولت که‌بطورقطع قسمت اعظم گفتگوهای کنفرانس سران را تشکیل خواهد داد کشانده شود،و این امر همچنین باعث خواهد شد که جهان عرب‌وجهان خارج‌چنان این کنفرانس رادنبال کنندکه‌به‌احتمال‌زیاد جنگی میان مصر و سوریه ویا میان مصر و گروه طرفداران ازیک طرف وسوریه‌وگروه طرفداران از طرف دیگرروی خواهد داد مثل آنکه اعراب‌دوگروه ودو روش و دو جبهه‌دارند.

ولی دور از ظاهر امر و آنچه به واقعیت‌نزدیکتر است این است که صرفنظر ازوجود هماهنگی سیاسی میان سوریه و مصر که اهمیت و استواریش از اهمیت هماهنگی نظامی کمتر نیست باید گفت که بدون شک‌میان بعضی روشهای دو دولت و نظرشان نسبت بمچگونگی استفاده از ماموریت وزیر خارجه ایالات متحده امریکا اختلافی وجود دارد ... یعنی اختلاف در موردروشها در چهار چوب راه‌حل مسالمت آمیز ..

این اختلاف ظاهری دو طرحی که به دوپرزیدنت مصر و سوریه نسبت داده شده دیگر پنهانی نیست و اخباری که درباره گفتگو های دکتر هنری کی‌سینجردر قاهره و دمشق رسیده بهترین دلیل این واقعیت میباشد آنگونه که طرح نسبت داده شده به انورالسادات تاکید میکند انورالسادات (همانگونه که شهرت دارد)مخالف نفت بوده است . این بود خلاصه نکاتی که در طرح انورالسادات گنجانده شده است .

و اما طرحی که به پرزیدنت حافظ‌الاسد نسبت داده شده نشان می دهد که وی مخالف هرگونه گفتگو های جداگانه و یا راه‌حل‌جزئی میباشد و شدیداخوا ن راه‌حل کلی است او خواهان شرکت دادن مستقیم سازمان رهائی بخش فلسطین در کنفرانس ژنو میباشد.

بنظر او از کنفرانس سران عرب باید خواسته‌شود که برای امریکا پیامی بفرستد تا سازمان رهائی بخش فلسطین را به عنوان نماینده ملت فلسطین و یکحاکمیت ملی برای حکمروائی بر فلسطین برسمیت بشناسد .

ولی با تمام این تفاصیل وآنگونه که تجربه های گذشته میان قاهره و دمشق نشان داده است شاید بگفته عده‌ای بهتر باشد احتمال وجود هماهنگی در اختلافات دو کشورو حتی هماهنگی در اعلام دو طرح رابگونه‌ای که هریک از دو کشور از طرح دیگری استفاده کنند بعید ندانست .

زیرا از نرمش مصر دولت سوریه استفاده خواهد کرد همانگونه که مصر از سختگیری سوریه بهره‌میبرد و اما اختلاف در مورد روش فلسطین اختلافی است‌در مورد کلیات ووسائل نه اختلاف در مورد ماهیت‌واصل.

با اینوصف کنفرانس سران عرب در ضمن رسیدگی به مسئله قبول حل مسالمت آمیز و میانجیگری آمریکاشاهد هماهنگی میان دو روش مصر و سوریه نخواهد بود زیرا از زمانیکه جنگ اکتبر به پایان رسیده گروهی طرفدار نرمش با امریکا بودند و گروهی دیگرخواهان سختگیری و هریک از این دو گروه اوضاعی دارندکه هریک را وامیدارد تا به روش خود پایبند باشد و از روش خود در صحنه های داخلی و عربی و بین‌المللی استفاده کند لذا اصل مهم کنفرانس سران عرب در رباط این نخواهد بود که نظر مصر بر نظر سوریه ویابالعکس غلبه کند بلکه رویداد مهم موقعی است که مخالفان‌حل مسالمت آمیز روشی غیر منتظره اتخاذ کنند که در اثر آن عملا حل مسالمت آمیز رادچار اشکال سازند .

همچنین رویداد مهم موقعی است که اختلافی اساسی در مورد دو موضوع مشکل یعنی ساحل غربی رودخانه اردن و نفت بروز کند .

کاریکاتور از احمد سخاورز

هرگونه شدت عملی از جانب کنفرانس سران عرب می باشد که احتمالا این شدت عمل مشکلاتی در برابر راه صلح بوجود میاورد همچنین از کنفرانس سران تقاضا دارد با گفتگوهای متعددو جداگانه موافقت کند .

ضمنا رئیس جمهور مصر مایل است مسئله فلسطین گفتگو های صلح را دچار وقفه نسازد گذشته از این انوالسادات همیشه خواهان بکار بردن عقل در مسئله

واشنگتن پست
چین: میانه‌روها وچپی‌ها دربرابرهم

هرچند مراسم اخیر بمناسبت بیست‌و پنجمین سالگرد تاسیس جمهوری‌خلق‌چین‌تا حدودزیادی اضطراراویه نیت بر پا کردن نوعی صحنه آرایی برگزار شد تاآبروی تمام جناح های حزب کمونیست خریده شود ، ولی بهرحال‌چوئن‌لای نخست وزیر سالخورده چین‌که‌رهبری جناح میانه‌رو ها را برعهده دارد قهرمان این مراسم بود و در این باره نمی‌توان چون وچرا کرد . مائوتسه‌تونگ رهبر کمونیست که فقط آنقدر بنیه جسمانی و حوصله دارد تاآز عهده‌پذیرائی‌کردنهای فرساینده ازخیل‌میهمانان عالیمقام‌خارجی برآید- درمراسم یادشده‌حضور نداشت . به جای مائو ، نخست وزیر بیمار و ۷۶ ساله وی چوئن‌لای که اخیرا تحت عمل جراحی قلب قرار گرفته است پیژامای بیمارستان را از تن خارج رکده و لباس آبرومند پوشید تا در تالار بزرگ‌خلق- پکن ، در برابر ۴۵۰۰ میهمان داخلی و خارجی ظاهر شود و سخنرانی کند .

دراین سخنرانی ، چوئن‌لای طبق مرسوم آشنای سنواتی بار دیگر از لزوم سرنگون کردن امپریالیسم (آمریکایی) و سوسیال امپریالیسم شوروی سخن بمیان آورد ، اما مضمون اصلی خطابه وی این بار ستایش «دیپلماسی تبسم» بود- دیپلماسی‌نسبتا کم‌سابقه‌ای که خود چوئن‌لای از ابداع کنندگان آن و جناح چپ «مائوئیستهای رادیکال» که در ادبیات سیاسی پکن «دارو دسته شانگهای» لقب گرفته تاکنون‌درنقش مخالف و انتقاد کننده آن ظاهر شده است .

چوئن‌لای آشکارا خطاب بهمین داروِ دسته خردمگیران از «دیپلماسی تبسم» بود که با لحن نیشداری گفت :

«ماکنون در سراسر دنیا دوستانی داریم.»

محور این دیپلماسی که در سالهای اخیر پدید آمده و رشد کرده عبارت از نزدیکی پکن و واشنگتن به قیمت تباه تر کردن روابط مسکو و پکن بوده است. بنابراین تعجب آور نبود که در آستانه برگزاری‌جشن- سالگرد تاسیس‌رژیم جمهوری خلق‌چین تعداد زیادی از شعار های ضدآمریکایی که بر دیوار های میدان بزرگ مرکزی پکن و روبروی دروازه تالار «صلح آسمانی» یا تالار خلق نقش شده بودند پاک شدند و هنگامی که نوبت به شرکت کردن در میهمانی بزرگ جشن رسید - اسامی دو میهمان آمریکایی در طومار اسامی مدعوین در جایی رفیع و حتی بالاتراز‌اسم معاون نخست وزیر کشور کمونیست ویتنام شمالی قرارگرفت . در میهمانی علاوه بردیپلماتهای آمریکائی - عده زیاددیگری‌از دوستان آمریکایی از سناتورهاگرفته‌تا دانشمندان شرکت‌داشتند. این آمریکائیان در ماه های‌اخیر مخصوصا کمترفرصتی رابرای‌سفر کردن بجمهوری خلق چین ازدست داده‌اند.

همگامیکه‌یکی‌از مسئولین‌ارشد حزب کمونیست چین در پشت بلندگو قرار گرفت با پیشگویی کردن این نکته که هنوز ۵۰ سال دیگر طول خواهد کشید تا کشور چین از لحاظ پیشرفت صنعت و تکنولوژی به دنیای «زوال‌یابنده» سرمایه داری و باختری برسد - حاضران در تالار با حیرت دریافتند که استراتژی میانه‌روی چوئن‌لای تا چه اندازه در چین امروز نیرومند است . عنوان کردن این پیشگویی بطور ضمنی مشتی بود بر دهان جناح چپ افراطی‌حزب‌کمونیست چین که اصرار دارند «پیشرفت انقلابی سیاسی» نسبت به مصالح پیشرفت تکنولوژی در کشور چین دارای اولویت باشد .

جناح چپ‌افراطی‌حزب کمونیست چین‌بدون شک دلایل‌قانع‌کننده‌ای دارد تانگران عواقب سلطه جناح میانه روها ووفاداری پکن به «دیپلماسی‌تبسم» باشد. درباز‌گشائی خارجی چین - اکنون امریکا بعد از هنک کنگ و ژاپن درمقام سوم قرار گرفته است . از آنجا که بدلایل بسیار پیش‌بینی میشود که مبادلات بازرگانی خارجی‌چین طی سال های آینده بسرعت افزایش یابد - میتوان انتظار داشت که‌امریکا حتی ژاپن‌رابشت سر بگذارد و بعنوان کشوری که دارای مبادلات وسیع بازرگانی باجمهوری خلق چین استدرمقام دوم قرار گیرد .

درست برعکس‌رونق سریع‌روابط تجارتی چین و آمریکا سال های اخیر شاهد افول فاحش مناسبات بازرگانی‌چین و شوروی بوده است چین که در ۱۹۶۱ هنوز ۵۰ درصد از بازرگانی خارجی‌اش‌را باکشور های‌بلوک سوسیالیست انجام میداد اکنون از هر ۵ دلاری که در این‌زمینه خرج میکند بیش‌از ۴دلار دربازار های دنیای سرمایه‌داری بمصرف میرساند چینی ها رفته رفته برای کالاهای ساخت امریکا به مشتریان بزرگتر از روسها تبدیل میشوند نقش شوروی بعنوان شریک بالقوه‌ای‌در کمک بتوسعه ایجاد نیروگاه های برق اتمی‌در چین عملا ناپدید شده است در حالیکه مقامات چین بپیروی از دیپلماسی «تبسم‌ماهرانه -اما در عین حال محتاطانه با آمریکای پیشرفته واز نظر فنی بسیارتوسعه یافته لاس‌میزنند تا شایدهمکاری آنها را برای ساختن کارخانه های برق هسته‌ای‌در نقاط مختلف چین جلب کنند.

اما علیرغم نکاتی‌که‌تا اینجااشاره شد جشنهای بیست و پنجمین سالگرد رویکار آمدن کمونیست ها در چین بکلی در انسحصار اعتدالی‌های‌تحت رهبری‌چوئن‌لای همنبود. دراین مراسم خانم «چیانگ چینگ» همسر برانمرژی‌و خستگی ناپذیر مائو و یکی از برجسته ترین سردمداران جناح چپ افراطی - و همچنین وانگ -هونگ - ون - عضو ۳۸ ساله دفتر سیاسی کمیته‌مرکزی حزبکه ازسال گذشته بمبالاترین‌قله‌دستگاه رهبری چین عروج کرده وستاره اقبالش -اکنون دراوج خودقرار دارد - بنوبه خویش حضور چشمگیری داشتند . بااینحال‌اگر فرصتی به «چپی‌ها» داده شد تا دراین مراسم عرض اندام کنند - بازهم بزرگترین نتیجه‌ای که‌گرفته شد - نمایش حاکمیت جناح‌میانه روها بود.این‌جناح درواقع به چپی‌ها فرصت داد تاصرفا برای نمایش دادن یگانگی و یکپارچگی در دستگاه رهبری‌وصفوف حزب کمیکی از شعار های بزرگ و اصلی میانه‌رو هاست خود را در مراسم نشان دهد .

روزنامه «پرچم سرخ» ارگان نیروهای مسلح‌چین‌درهمان‌روزی که جشن برپاشد طی یک مقاله اساسی بدون آنکه مستقیما نامی از مائوئیستهای چپ افراطی ببرد

بقیه در صفحه ۸

سرهنگ پاپادوپولوس در تبعیدگاه

سرهنگ پاپا دوپولوس‌رهبر کودتای سرهنگان یونان۳روز قبل باتهام توطئه برای‌سرنگون کردن حکومت این کشور دستگیر و به جزیره « کئا » در دریای اژه تبعید شد . همراه او چند نفر ازهمکاران سابق او نیز تبعید شده‌اند . در عکس سرهنگ پاپادوپولوس (مردی که عینک به چشم‌دارد) در جزیره «کئا» که تبعیدگاه اوست،درحالیکه‌از اتومبیل‌پیاده شده تاواردتنها هتل‌این‌جزیره شود دیده میشود . در کناراو «میشل روفوگالیس » یکی از همکاران سابق پاپا دوپولوس دیده میشود.

عکس رادیوتی آسوشیتدپرس

سناتور ادوارد کندی
امریکا به‌معاون رئیس جمهوری احتیاج ندارد

سناتور کندی

در صورتی که انتصاب نلسون‌راکفلر به معاونت ریاست جمهوری‌ازتصویب کنگره بگذرد برای اولین‌بار کشور امریکا د رتاریخ خوددارای رئیس جمهور یو معاون رئیس جمهوری خواهد بود که هیچیک از آنها را مردم امریکا با ارای خودشان انتخاب نکرده‌اند مسئله بدیهی این است که آیا ادامه یافتن سیاست یك رئیس جمهوری و معاون ریاست جمهوری‌بر دستگاه رهبری کشورما بعنوان مردانی که نه منتخب وبرگزیده آرای مردم بلکه هردو «منصوب» شده به‌پست های خویش هستند با دمکراسی امریکائی و اصیل حکومت مردم به مردم در این کشور برای دو سال دیگر سازگاری خواهد داشت‌یاخیر.

به عقیده من راه ورسم متداول مبارزات و فعالیت های انتخاباتی مطمئن ترین‌راه برای‌برگزیدن‌رئیس جمهوری است که‌برای اداره کردن سیاست های کشورش در هردوزمینه داخلی و خارجی رهبر لایق‌و دارای نفوذ و قدرت موثری باشد . هنگامی که من تصمیم گرفتم که برای انتخابات ریاست جمهوری ۱۹۷۶ امریکا بطور قطع کاندیدای حزب دمکرات نباشم بیدرنك این‌تصمیم را اعلام کردم تا سیاستمداران دیگر این حزب که ممکن است هریك شانسی برای‌نامزد شدن داشته باشد تکلیف خودرا روشن بدانند و فرصت آغاز کردن مبارزات انتخاباتی را داشته باشند .

اما جرالدفورد رئیس جمهور کنونی امریکا از راه دیگری به‌کاخ سفید رسیده‌که با آنچه‌گفتم‌متفاوت است راهی که او برای رسیدن به ریاست جمهوری طی کرده راه غیر انتخابی وراه‌انتصاب(بصورت‌پیش‌بینی شده در متمم بیست وپنجم قانون اساسی امریکا) است که‌اجازه‌میدهد تا یك نفربدون رویرو شدن با آزمایش سنتی امریکائی یعنی پیروز شدن دریك‌انتخابات‌ازطریق‌برگزیده شدن از جانب مردم و برخورداری از بیشترین آراء امریکائیان بطورساده جانشین یك رئیس جمهور سابق شود وبا اینحال تام وی در طومار رهبران طراز اول کشور امریکا که به حکم قانون اساسی آن‌باید الزاما انتخابی باشند ، به ثبت رسد .

در حال حاضر هنگامی که هنوز در حدود ۲ سال به انتخابات ریاست جمهوری‌آینده‌امریکاباقی مانده‌است دمکراتها و جمهوریخواهان هردوعا می کنند که جرالدفورداز عهده‌انجام وظائف ریاست جمهوری برآید وطی مدتی که تا انتخابات ۱۹۷۶ باقی مانده است کشورش را با کفایت و خردمندی از میان طوفان بحران اقتصادی و تمام دشواری های دیگری که برای کشورش بوجود آمده‌است رهبری کند .

اما نخستین وقایع و تحولاتی که از شروع زمامداری جرالدفورد تاکنون روی داده دلایلی بدست می دهد که توجیه کننده نگرانی امریکائیان است ، عفو تمام گناهان

فصل هفدهم
ای توسن باد پا

«بابینین» قوی هیکل با موهای سرخ کوتاه و همان روبوش آبی‌چتربازان وارد دفتر کار «آباکومف» شد و کوچکترین توجهی به اتاق واثاث با شکوه آن نکرد چون آنکه روزی صد بار وارد این اتاق میشود. مستقیما بطرف میز کار وزیر رفت وبدون آنکه سلام کند روی یکی ازصندلی های راحت لم داد سپس دستمال خود را از جیب بیرون آورد و باصدائی رعدآسا بینی خود را پاک کرد.

آباکومف که تاحدی ازرفتار بی‌پیرایه «پریانچیکف» متحیر مانده بود از اینکه در برابر خود مردی نیرومند و خونسرد را می‌بیند آرامش بیشتری درخویش احساس میکرد وباآنکه‌ازبی تربیتی«بابینین» ناراحت بود و میل داشت فریاد بزند :

ـ برخیز، کی بمتو اجازه نشستن داد؟

صدائی از خود برنیاورد و با خود گفت این زندانی با سلسله مراتب آشنا نیست و نمیداند بحضور چه‌کسی آمده بهمین جهت بالحنی آرام پرسید:

ـ چرا بدون اجازه نشستید ؟

بابینین که همچنان با دستمال کثیف خود سرگرم پاک کردن‌بینی بود درحالیکه نگاهی بی‌اعتنا بسوی وزیر می‌افکندگفت:

ـ یک مثل چینی میگوید: «ایستادن‌بهتر از دویدن و نشستن مطلوبتر از ایستادن و خوابیدن نیکوتر از نشستن است ».

آباکومف پرسید:

ـ اگر همه کار ها خوب پیشرفت بکند پنج‌شش ماه دیگر برای این‌که مسائل دیگری برای تدوین قواعد وتهیه کلید های رمز در میان است و از حالا نمیشود پیش‌بینی کردکه دستگاه در چه تاریخی حاضرخواهدشد علاوه‌براین عناصر جدیدی در مورد منحنی ها باید مورد مطالعه قرار گیرد. اگر توجه داشته باشید برای پیشرفت بهتر کار شما نباید سعی کنید تحقیقات‌ومطالعات زودتر پایان یابد...

ولی آباکومف در حالی‌که چشم به منحنی های روی کاغذ دوخته بود و مطلقا به گفته های پریانچیکف که ازآنها چیزی نمی‌فهمید توجه داشته باشد با انگشت‌روی نك میز فشار آورد وبلافاصله همان افسر جوان که پریانچیکف رابدفتر ویر آورده بودوارد شدواز مهندس خواهش کردکه باکسب اجازه مرخصی ازوزیر دفترارترك کند.

پریانچیکف نیز در حالی که دهانش باز مانده بودو بکلی دست‌وپای خودرا گم‌کرده بود بطرف دراقدم‌رفت و بیشتر از این جهت متاثر بود که موفق نشده است توضیح کافی درباره دستگاه بدهد پریانچیکف تازه متوجه شده بودباچه کسی طرف است ووقتی به نزدیك در رسید بیاد صحبت های رفقای زندانی خود افتاد گردش آزاد، تحویل لباس ، اجازه ملاقات و فاگهان برگشت وگفت:

ـ گوش کنید یادم رفته بود بگویم ...

ولی افسر جوان جلوی اورا گرفت‌واورا بطرف در برد. مردی که‌پشت میزنشسته بود اصلا به‌حرف اوگوش نمیداد با دستور میدهم فکری برای آب جوش بکنند .

-۳۷-

اینحال پریانچیکف که تمام بی عدالتی ها را فراموش کرده بود فریاد زد:

ـ گوش کنید کارماشبها دیر تمام میشود و وقتی به خوابگاه میرویم آب جوش برای چای نداریم مردی که پشت میزنشسته بودوبنظر میرسید که ژنرال است زیرلب گفت:

ـ آب‌جوش ندارید؟ بسیار خوب

جاسوسان مصر درقلب اسرائیل

آخرالساعه

مصر اقمار مصنوعی جاسوس امریکارا فریب داد

چگونه میتوانستیم بااطلاعاتی که قمرهای مصنوعی امریکا میگرفت روبرو شویم ... بویژه قمرهای مصنوعی که دارای وسائل عکسبرداری حرارتی بودند و میتوانستند ازنقل و انتقالات وسائل جنگی حتی پس‌از ترک مراکز خود عکسبرداری نمایند.

وسیله‌ای برای پنهان کردن ستون های وسائل نقلیه وتوپخانه از دید عدسی های قمرهای مصنوعی که همچنان میچرخیدند وجود نداشت ... ولی بررسی هائی که صورت گرفت نشان داد که میتوان این قمرهای مصنوعی را هم فریب داد .

قمرهای مصنوعی میتوانند رنگهارا به ۳۲ قسمت تقسیم کنند و سپس اعدادی رامخابره نمایند که هریک از آنها نشان دهنده رنگ یکی‌از مربعهای عکسی می‌باشد. درمراکزی که‌این اخبار دریافت میشود بار دیگر اعداد بمربعها تبدیل می‌یابد تاعکس مورد نظر بدست آید.

درهمان موقعیکه تصمیم جنگ گرفته شد مسئله قمر های مصنوعی هم مورد بررسی قرارگرفت .

نظر ژنرال‌جمسی این بود که قمر مصنوعی یک جاسوس لال است که میتوان آنرا فریبداد . لذا تصمیم گرفته شدکه گروهی برای بررسی وسائلی که میتوان‌بوسیله آن قمرهای‌مصنوعی را گمراه کرد تشکیل گردد نتیجه فعالیت این گروه یکه معجز نبود .

گروه‌مزبور شبکه راه هائی راکه بمجبهه منتهی میشد وهمچنین مدارهای قمرهای مصنوعی و لحظات ارسال آنها را درنظر گرفت آنگاه این گروه یک جدول زمانی پیچیده تدوین کرد که دراین جدول زمان نقل و انتقال واحد هاومراکزتوقف و مدتتوقف آنرابرحسب دقیقه تعیین‌نمودو دستوراتاکیدی هزدر مورداجرای‌این‌جدول‌زمانی داده شد. براین اساس گروههای نظامی مصر در مجموعه های‌کوچکی از راههای انتخابی وحتی فرعی حرکت میکردند و سپس وسائل نقلیه خالی دردسته های بزرگ در وقت مناسب بازمیگشتند تاقمرهای مصنوعی که بدنبال کسب اطلاعات بودند ازبالای‌آنها بگذرند بدین ترتیب مراکز دریافت .عکس های زیادی دریافت داشتند که‌البته نتیجه معکوس میدادو این‌امر هدف دستگاه جاسوسی مصر بود.

چگونگی گذشتن از کانال

بدون شک و انتخاب وسائل مورد نیاز برای عبور از کانال سوئز ،از بهترین هدفها بود ولی مشکل آن‌بسیار آسان بودو بآسانی برطرف گردید زیرا مصر دو برابر وسائل مورد نیازرا خریداری کردو نیمی ازآنرا از بندر اسکندریه بطور علنی بیک منطقه صحرائی در منطقه حلوان منتقل کرد و دربرابر دید همه روی هم انباشت و تالحظه شروع نبرد درهمان نقطه گذاشته شد وبکار نرفت. ولی نیم دیگر این وسائل که برای عبور از کانال سوئز بکار گرفته شد با احتیاط وزیر پوشش کاملا محرمانه بمجبهه منتقل گشت ودر تانکهای چوبی وماکت هائی بشکل وسائل موتوری گذاشته شد و در فرصت مناسب بیرون آورده شد در صحرای غربی در یکی از مناطق اصلاحات ارضی نمونه‌ای از خط دفاعی بارلو احداث شد و سربازان در کامیون های قرمز رنگی کهنام یکی از مقاطعه کاران روی‌آن بچشم میخورد بهآنجا برده شدندو طرز عبور از خط بارلو را در آنجا تمرین کردند وآموزش دیدند.

پایان

خادم میثاق:

دیشب با برنامه ارکستر سنفونیک تهران‌هفتمین جشن‌فرهنگ‌وهنر آغازشد

همه‌جا، وطنم پناهگاه منست

دیشب با برنامه ارکستر سنفونیک تهران ، هفتمین جشن فرهنگ و هنرآغاز شد ، تکنوازی این برنامه را بیژن خادم میثاق به عهده داشت .

او می گوید :

« خدمت به هنر و فرهنگ ایران تنها از طریق‌بودن در ایران و اجرای برنامه در این سرزمین میسر نمی شود.»

خادم میثاق نوازنده موفق ایرانی میافزاید :

« من با اینکه مقیم ایران نیستم ، اما با اجرای برنامه های مختلف درخارج از کشور میکوشم تا در تکرار نام‌ایران در محافل هنری جهان سهمی داشته داشته باشم .»

خادم میثاق‌که‌در برنامه دیشب‌ارکستر سنفونیک تهران شاهد هنرنمائی او بودیم ، یکی از جوانترین ویلن نوازان ایرانی است که در خارج از کشورنیز محبوب و موفق است ، او مقیم‌اتریش

بیژن خادم میثاق

است و غیر از برنامه هائی که در آن کشور اجرا میکند ، کنسرت هائی منظم در کشور های آسیائی‌و اروپائی برگزار کرده است .

خادم میثاق چند ماه پیش سفری‌به ایران کردو با ارکستر سنفونیک تهران وارکستر مجلسی رادیو تلویزیون‌و همراه با اجرای «به روشنائی» برنامه هائی‌اجرا کرد . پس از اجرای این برنامه سفری به هند کرد .

خادم میثاق میگوید :

« برنامه هائی که در هند اجرا کردم بسیار موفقیت آمیز بود،چیزی‌که برای من بسیار جالب بود ، احساسات موافقی بود که مردم این سرزمین نسبت به یک موسیقیدان ایرانی ابرازمیکردند.

اعلام شده بود که یک ویولونیست ایرانی برنامه دارد و این سبب شده بود که تمام دانشجویان ایرانی مقیم هندبدیدن برنامه من بیایند و هندیان جوان نیزبه کنسرت من توجه زیادی کردند . موفقیت این برنامه بار دیگر بمن ثابت کرد که اجرای برنامه در خارج از ایران معرف خوبی برای هنر و هنرمندان ایرانی است .»

پس از برنامه هائی که در هنداجرا شد یک رشته برنامه با همکاری خواهرم فرشته برای رادیوتلویزیون اتریش ضبط کردیم سپس در یک فستیوال موسیقی شرکت کردم .

خادم میثاق یک ارکستر مجلسی ترتیب داده که اعضای آن به سی نفرمی رسد ، او سرپرستی و تکنوازی ارکستر را به عهده دارد . درباره ارکسترش می گوید : گرچه هدف‌اصلی‌من از کار بااین ارکستر ، تکنوازی است اماگاهی رهبری آنرا نیز به عهده میگیرم ، در تابستان با این ارکستر سه کنسرت اجرا کردیم . امیدواریم که در سفر بـــدور قاره به ایران هم بیائیم .

نسرین فرخ هنرمند ایرانی درجشن سالگرد سازمان ملل

نسرین فرخ
متن اپراها باید به‌فارسی برگردانده‌شود

پنجشنبه گذشته که باجشن سالگرد سازمان ملل متحد همزمان‌بود سازمان‌ملل‌درتهران نیز رسیتال آوازی از خانم نسرین فرخ برگزار کرد که کلیه درآمد آن صرف امور خیریه می شود .این برنامه‌در انجمن ایران و آمریکا اجرا شد .

نسرین فرخ در این‌برنامه‌چند آهنگ بختیاری و دزفولی کـه فریدون فرزانه و ثمین‌باغچه‌بان آن را تنظیم کرده بودند اجرا کرد .

نسرین فرخ هنرمند معروف ایرانی‌یکی‌ازخوانندگان‌مشهور اپرا است وی در حال حاضر مقیم امریکا است اینک بدعوت دفترسازمان ملل به‌تهران‌آمده

نسرین دختر معزالدین فرخ (استاد فقید دانشگاه) و خانم

نسرین فرخ

دکتر فروغ حکمت نویسنده ایرانی است .

وی تحصیلات‌ابتدائی‌ومتوسطه خود را در کالیفرنیا بپایان رسانده سپس بدعوت دولت ایتالیا در آکادمی «سانتا چیچیلیا» به تحصیل مشغول گردیده و در دو رشته آواز و کارگردانی اپرا از این‌آکادمی فارغ التحصیل شده است .

نسرین فرخ تاکنون در اپرا های معروف جهان برنامه اجرا کرده است .

خانم فرخ با این که سال‌هااز ایران دور بوده اما در اجرای ترانه های محلی و فولکلور ایرانی تسلط کامل دارد و معتقد است آواز ها و رقص‌های ایرانی با زندگی‌ما عجین‌است بنظر او اپرای ایران زمانی به تکامل میرسد که تمام‌اجراها به فارسی برگردانده شود و معتقد است که‌موسیقی کلاسیک ایرانی یکی از قدیمیترین و زیباترین موسیقی جهان است تاسف دارد‌که هنوزاین‌موسیقی در کشور های خارج بخوبی شناخته نشده است .

تازه چه خبر؟

باله تخت جمشید

ساعت ١٩ امروز باله تخت جمشید توسط‌هنرمندان گروه باله ملی پارس در تلویزیون (برنامه اول)اجرا می شود .

در این باله یکی از نقش های برجسته‌تخت جمشید جان میگیرد وبحرکت در می آید . حرکات و حالات‌باله اززمان باستان تا امروز ادامه می یابد .

این باله براساس موسیقی امین‌اله حسین توسط عبداله ناظمی طراحی شده است .

آهنگ چهارم آبان

شاملو کارمند به مناسبت روز چهارم آبان‌آهنگی ساخته است که با ارکستر بزرگ رادیو تلویزیون ضبط شده و دسته کرادیو آن را اجرا می کند سراینده شعر این آهنگ شهین حنانه است و فرهاد فخرالدین‌ارکستر را رهبری می کند .

جواد معروفی نیز تکنوازی پیانو را در این ارکستر بعهده دارد ، این آهنگ شنبه پخش می شود .

تغییرات برنامه‌های تلویزیون

تغیرات برنامه تلویزیون ازاین هفته آغازمیشود برنامه های جدید شبکه ازاین قرار است.

برنامه شبکه

اخبار

شبکه برنامه های خود را از ساعت ١٧ر٣٠ شروع خواهد کرد .

پخش اخبار از ساعت ٢٠ر٣٠ به ساعت ٢٠ تغییر یافته‌است اخبار برنامه دوم بجای ساعت ٢١ر٣٠ در ساعت ٢١ پخش خواهد شد.

باکالوها

باکالوهامجموعه جدید روز های شنبه ساعت١٢پخش‌میشود. باکالو هانام‌گروهی استکه هربار داستان درباره یکی از آنهاست.

بدلها

مجموعه جدید بدلها روزهای شنبه ساعت١٣بر پرده تلویزیون می‌آید.

مدت هربرنامه یکساعت است . بدل ها داستان کسانی است که در صحنه های خطرناکفیلمها بجای هنرپیشه‌های‌اصلی فیلم بازی میکنند. دراین مجموعه بدلهای معروف سینما معرفی شده‌اند.

آدم کاغذی

مجموعه جدید آدم کاغذی دوشنبه ها ساعت ٢٠ر٣٠ پخش میشود این مجموعه را پرویز کاردان تهیه کرده ودر آن شهر آشوب ــ می‌می ــ میتو ــ ورشوچی ــ حسام ــ ماری ــ درویش‌و صمدی بازی میکنند.

پرویز کاردان دراین مجموعه نقش مردی میانسال وکاسبکار را بازی می‌کند.

داستان درباره مردیست بنام‌آقا کمال‌که‌مغازه کتابفروشی پدرش رابارث برده وآنرا اداره میکند اهالی محل برای تصرف مغازه و خانه‌او توطئه میکنند وسعی دارند باو بقبولانند که مشروب‌فروشی بیش‌از کتابفروشی درآمد دارد .

برنامه دوم

دوستت دارم ،دوستت دارم

برنامه جدیدی است که ازاین هفته روزهای پنج شنبه ساعت ٢١ر٣٠ ازبرنامه دوم پخش خواهد شد. تهیه کننده و مجری‌برنامه حمید میرمطهری است این مجموعه طنزآمیز است و اساس آن مصاحبه هائیست کمبا مشاهیر اجتماعی هنری و ادبی انجام میگیرد ودرعین حال باقطعات نمایشی ــ موسیقی وفیلم توام است.

اسمیت وجونز

مجموعه جدیدی‌بنام سریال اسمیت و جونز ازاین هفته‌روز های شنبه پخش خواهد شد که یکسال بطول می‌انجامد .

مدت هرفیلم یکساعت است اولین قسمت فیلم سینمائی اسمیت وجونز را امروز ساعت ١٨ می‌بینید، این مجموعه ازسری فیلم های کابوئی است وداستان زندگی «هانیبال هیز» و «کیت‌کاری» است که‌در نقش دوسارق ظاهر میشوند این دودزدی می‌کنند اما هرگز کسی را نمی‌کشند و آزار نمیدهند .

دکتر مسئول

روزهای شنبه ساعت٢٠ پخش میشود ومدت هر فیلم نیمساعت است .

مجموعه «دکترمسئول» سریالیست کمدی که بدنبال دومجموعه قبلی دکتر بعداز این و آقای دکترکه قبلا در تلویزیون دیده‌ایم تهیه شده است .

لحظه های بحرانی

روزهای دوشنبه ساعت ٢٠ر٠٥ پخش میگردد . مدت هرفیلم ٥٠ دقیقه است وهربار داستانی را نمایش میدهد

اولین قسمت این فیلم قطارهای خاموش نام‌دارد که‌در آن جفری‌هانتروتیبی هدرن بازی میکنند .

سریال گالری شبانه

روزهای دوشنبه ساعت ٢٢ پخش خواهد شد.

«گالری شبانه» هربار داستان مجزائی دارد . ابتدا یک تابلو از یکی از نقاشان نمایش داده میشود وبعد سرگذشت وماجراهائی که سبب نقاشی آن تابلو شده وقایعی کمبر سر تابلو آمده است نشان داده خواهد شد.

برنامه‌اول

١٨ـ١٠ چاپارل
١٩ـ٠٠ باله تخت‌جمشید
١٩ـ٣٠ بیگانه‌ای در رم
٢٠ـ٠٠ برنامه‌مخصوص بمناسبت چهارم آبان
٢٠ـ٣٠ اخبار
٢١ـ٠٠ روزهای زندگی
٢١ـ٣٠ موسیقی‌ایرانی
٢٢ـ٠٠ ٨ سال در برابرمردم
٢٢ـ٣٠ فیلم سینمائی بنام عاشق صحنه تئاتر

نیمروز یکشنبه

١٢ـ٠٠ اخبار
١٢ـ٠٥ کارگران
١٢ـ٣٠ هاوائی
١٣ـ٣٠ ادبیات جهان
١٤ـ٠٠ اخبار

برنامه‌دوم

شنبه

١٥ـ٣٠ موسیقی وتصویر
١٦ـ٠٥ پخش مستقیم مسابقات بین‌المللی تنیس جام آریامهر
١٨ـ٠٠ اسمیت و جونز (سریال جدید)
١٩ـ٠٠ تبریک به مردم آبادان و شیراز
١٩ـ١٠ جشن تاجگذاری (به مناسبت‌سالروز این آئین تاریخی) این‌برنامه رنگی با سیستم سکام پخش میشود
٢٠ـ١٠ دکترمسئول(سریال‌جدید)
٢٠ـ١٥ «واریته»
٢١ـ٠٠ اخبار از برنامه دوم
٢١ـ٣٠ ایران‌زمین
٢٢ـ٠٠ فیلم هفته
٢٣ـ٢٥ تکنوازی

تلویزیون آموزشی

برنامه صبح یکشنبه

٨ـ١٥ ادبیات فارسی ١
٨ـ٤٠ ادبیات فارسی ٢
٩ـ٠٥ ریاضی ٢
٩ـ٣٠ ریاضی ١
٩ـ٥٥ زنگ تفریح
١٠ـ١٥ جغرافیا ٢
١٠ـ٤٠ جغرافیا ١
١١ـ٠٥ انگلیسی ٢
١١ـ٣٠ انگلیسی ١

برنامه بعد از ظهر

١٤ـ٣٠ علوم ٢
١٤ـ٥٥ علوم ١
١٥ـ٢٠ علوم اجتماعی ١
١٥ـ٤٥ علوم اجتماعی ٢

تلویزیون امریکا

١٦ـ١٠ اخبار
١٦ـ٠٥ خیابان سسام
١٧ـ٠٠ نمایش‌تفریحی باغ‌وحش
١٧ـ٣٠ کمپانی برق
١٨ـ٠٠ اخبار
١٨ر٣٠ فوتبال
٢٠ـ٣٠ داستان پلیسی
٢١ـ٠٠ فتح‌دردریا
٢٢ـ٠٠ مشروح اخبار
٢٢ـ١٥ هاریگان و پسر
٢٢ـ٤٠ شوامشب

ستاره بخت شما

فروردین ــ فردا روز پرکار و پرهیجانی خواهد بود اردیبهشت ــ طرف مشورت‌یکی از افراد فامیل قرار می ــ گیرید .

خرداد : در مسائل مالی دقت بیشتری داشته باشید .

تیر ــ آنچه که در مصلحت خودتان است انجام دهید .

مرداد ــ با یکی ازدوستان بر سر مسئله مهمی‌به توافق میرسید .

شهریور ــ در جریان یک حادثه مهم قرارمی ــ گیرید .

مهر ــ حسادت دیگران نسبت به شما برانگیخته می‌شود .

آبان ــ چند پیشنهاد خوب‌جلب نظرتان را می‌کند .

آذر ــ شک و تردید بنیان کارتان را متزلزل خواهد کرد .

دی ــ پاداش بسیار خوب زحمات خود را دریافت می‌کنید .

بهمن ــ یک اشکال کوچک شما را کمی نگران می کند .

اسفند ــ از گرفتن تصمیمات سریع و بدون مطالعه خودداری کنید.

توضیح :
عدد های ١ مربوط به دوره اول راهنمائی
عددهای ٢مربوط به دوره‌دوم راهنمائی

دنیای ورزش امروز منتشر شد

کشتی «کنکوردیافیورد»
m/s "CONCORDIA FJORD"
هم اکنون در خرمشهر مشغول تخلیه میباشد وبرای بنادر ذیل بارگیری مینماید .
نیویورک ، فیلادلفیا ، بالتیمور
هوستن ، نیوارلئان
نماینده کل در ایران
لوانت اکسپرس ترانسپورت (ایران)
(شرکت سهامی خاص)
تهران: خیابان سعدی شماره ٤٤٧ تلفن ٣٠٥٣١٣ و ٥ــ٣٠٤٩٣١
خرمشهر: خیابان شاهرخ تلفن ٢٨١٤ ــ ٢٨١٥ ــ ٣٩٣٥
تبریز: خیابان فردوسی تلفن ٣٣٧٠ ــ ٤٦٩٠
آبادان: شماره ١٦ سان‌شاین‌بریم تلفن ٢١٥١
بندرپهلوی: آقای‌مهدی‌شعبانیان (غازیان)

گروه‌فرهنگی خوارزمی
برای کلاسهای آمادگی کنکوردر گروه های زیر :
١ــ گروه اول (پزشکی وعلوم‌طبیعی)
٢ــ گروه دوم (مهندسی وریاضی)
٣ــ گروه چهارم (اقتصادوعلوم‌اجتماعی)
که از روز پانزده آبان ماه ١٣٥٣شروع میشود ثبت نام مینماید . از دانش آموزان در طول ترم امتحان تستی بروش کنکور سراسری دانشگاهها ومدارس عالی کشور بعمل می‌آید و اوراق امتحانی بوسیله ماشین های I.B.M تصحیح و نتیجه آن کتبا اعلام میگردد.
داوطلبان جهت ثبت نام میتوانند با دوقطعه عکس به آدرس زیر مراجعه فرمایند .
واحد شماره یک :خیابان دانشگاه ،چهار راه سزاوار تلفن : ٤٣١٨٠ و ٤٩٩٥٣

جی ــ وی ــ سی نیویکو

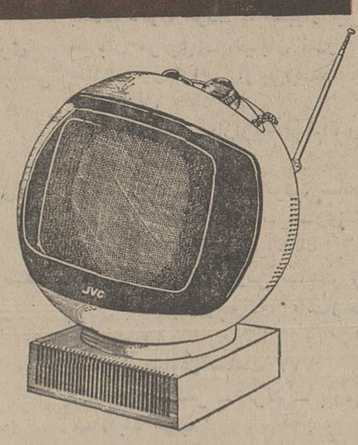

تلویزیون پرتابل برق و باطری نیویکو در مدلهای مختلف

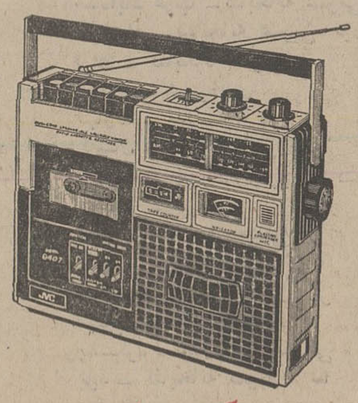

رادیو ضبط صوت کاست نیویکو در ١١ مدل

JVC NIVICO
نیویکو یک محصول برتر

نماینده انحصاری ــ خیابان لاله‌زار نو شماره ٤٧٨ ــ تهران ــ تلفن ٣٠٣٢٨٨ ــ ٣١٥١٦٨

استخدام در نیروی هوائی شاهنشاهی

نیروی هوائی شاهنشاهی تعدادی داوطلب برای تحصیل در آموزشگاه گروهبانی پلیس با شرایط و امتیازات زیر استخدام مینماید :

الف . شرایط :

١ــ تابعیت دولت شاهنشاهی ایران‌ومتدین‌بودن به یکی از ادیان اسلام ، مسیحی، کلیمی‌و زرتشتی .

٢ــ داشتن گواهینامه سوم متوسط‌یا پایان‌دوره راهنمائی (دارندگان مدارک تحصیلی‌بالاتر حق تقدم دارند)و داشتن حداقل سن ١٧وحداکثر ٢٤ سال و برای کسانی که خدمت زیر پرچم را انجام داده‌اند ٢٥ سال و داشتن صحت مزاج و تناسب اندام و نداشتن پیشینه بد .

٣ــ نداشتن افراد تحت تکفل و سپردن تعهد خدمت طبق مقررات ارتش‌شاهنشاهی

ب ــ حقوق و مزایا :

١ــ هنرآموزان در مدت‌تحصیل شبانه‌روزی بوده و علاوه براینکه هزینه‌ای متحمل نمیشوند ماهانه ٦٥٠٠ ریال دریافت خواهند داشت وپس‌از احراز موفقیت در آزمایشات پایان دوره به درجه گروهبان دومی مفتخر و برابر قانون از ترفیعات بعدی بهرمند میگردند .

٢ــ اولین حقوق و مزایای گروهبانی‌پلیس در مرکز ١٤٥٨٠ ریال و در خارج از مرکز تا ٢٤٥٨٠ ریال خواهد بود .

٣ــ درجه‌داران از مزایای مفیدی نظیرپس‌انداز تامین آتیه که با کمک وزارت جنگ و بهره‌حاصله مبلغ آن در صورت ٣٠ سال خدمت به حدود ١٧٠٠٠٠ ریال بالغ میگردد .

وام مسکن با شرایط مناسب ، امکان‌استفاده‌از خانه های سازمانی ، درمان خود وخانواده، خرید از فروشگاه های ارتشی با تخفیف قابل‌ملاحظه بهرمند میگردند .

ب ــ داوطلبان برای استفاده از موقعیت و ثبت‌نام میتوانند هرچه زودتربااعین مدارک‌تحصیلی وفتوکپی آن ، شناسنامه (عکس‌دار) و دو برگ‌فتوکپی آن و ٢٢ قطعه عکس ٤×٣ تا تامین احتیاج همه روزه به استثناء تعطیلات رسمی از ساعت ٧ تا ١٤ در تهران بفرماندهی آموزشهای هوائی واقع در خیابان‌دماوند ، ایستگاه فرودگاه‌و در شهرستان ها به پایگاه هاو ایستگاه های هوائی و تیم های سیار اعزامی مراجعه نمایند. م‌الف ١٠٦٦٧

نیروی هوائی شاهنشاهی

استخدام در نیروی هوائی شاهنشاهی

نیروی هوائی شاهنشاهی‌تعدادی داوطلب‌برای تحصیل در آموزشگاه همافری با شرایط و امتیازات زیر استخدام مینماید :

الف ــ شرایط :

١ــ تابعیت دولت شاهنشاهی ایران ومتدین بودن بیکی از ادیان : اسلام ،مسیحی، کلیمی و زرتشتی

٢ــ داشتن گواهینامه دوره کامل دبیرستان (ریاضی ــ طبیعی) ، (برق و الکترونیک ، ماشین های افزار اتومکانیک) و داشتن حداکثر سن ٢٤ سال «برای کسانی که خدمت زیرپرچم را انجام داده‌اند ٢٥ سال» وداشتن صحت مزاج و تناسب اندام‌و نداشتن پیشینه بد .

٣ــ نداشتن افراد تحت تکفل و سپردن تعهد خدمت طبق مقررات ارتش‌شاهنشاهی

ب ــ حقوق و مزایا :

١ــ هنرجویان در مدت دو سال تحصیل شبانه روزی بوده و علاوه بر اینکه هزینه‌ای متحمل نمیشوند درسال یکم‌ماهانه مبلغ ١٠٥٠٠ ریال و در سال دوم مبلغ ١١٧٥٠ ریال‌دریافت خواهند داشت و پس از احراز موفقیت در آزمایشات پایان دوره بدرجه همافر سومی مفتخر و برابر قانون از ترفیعات بعدی‌بهرمند میگردند

٢ــ اولین حقوق ومزایا پس‌از پایان‌دوره در مرکز ٢٠٧٧٠ ریال و در خارج از مرکز تا ٣٢٢٩٠ ریال خواهد بود .

٣ــ همافران از مزایای مفیدی نظیر پس انداز تامین آتیه که با کمک وزارت جنگ و بهره حاصله مبلغ آن در صورت ٣٠ سال خدمت در حدود ٢٧٦٠٠٠ ریال بالغ میگردد وام مسکن با شرایط مناسب ، امکان استفاده از خانه های سازمانی ، درمان رایگان خودو خانواده ، خرید از فروشگاه های ارتشی با تخفیف قابل ملاحظه و اعزام بدوره های خارج بادامه خدمت مایل نباشند آینده‌روشنی خواهند که فرا میگیرند پس از خاتمه‌تعهداولیه چنانچه داوطلبان برای استفاده از موقعیت وثبت داشت .

از کشور بهرمند و با آموزش عالی تخصصی نام میتوانند هرچه زودتر با عین مدرک‌تحصیلی و فتوکپی آن ، شناسنامه «عکس‌دار» و دوبرگ فتوکپی آن و ٢٧ قطعه عکس ٤×٣ تا تامین احتیاج همه روزه به استثناء تعطیلات رسمی‌از ساعت ٧ الی ١٤ در تهران بفرماندهی آموزش های هوائی واقع در خیابان دماوند ،ایستگاه فرودگاه و در شهرستان‌هابه‌پایگاه ها و ایستگاه های هوائی و تیم‌های سیار اعزامی مراجعه نمایند . م‌الف ٣٦٥٠

آیا ازبرنامه دبیرستانها

درس تاریخ حذف شده است؟

★ برای ۳ درس تاریخ و جغرافیاوتعلیماتاجتماعی فقط ۲ ساعت وقت‌تعیین شده است .

رئیس انجمن دبیران علوم اجتماعی (تاریخ ، جغرافیا و تعلیمات اجتماعی)از وزیرآموزش وپرورش خواست که ساعات درس تاریخ و جغرافیا و تعلیمات اجتماعی در دبیرستان های نظری شاخه الف ترمیم شود .

شورایعالی آموزش وپرورش در یکصدو سی و دومین جلسه خود (تابستان امسال) دبیرستان های شاخه نظری را به دو دسته «الف و ب» تقسیم کرد و سه درس تاریخ ، جغرافیا و تعلیمات اجتماعی را در شاخه الف ازپنج ساعت ، به دو ساعت کاهش‌داد. چون امکان تدریس سه درس ، در دوساعت مشکل‌است درپاره‌ای دبیرستان ها فعلا یکی از این‌سه درس تدریس می‌شود .ازهمین‌رو جلال افشار رئیس انجمن دبیران تاریخ و جغرافیا و علوم اجتماعی کشور ازوزیر آموزش وپرورش خواستار شده است که درساعات این سه‌درس تجدید نظر شود

از نامه آقای افشارچنین برمی‌آید که سمینار (کلاس های کار آموزی) دبیران علوم اجتماعی که در زنجان تشکیل شده بود همین تقاضا را داشته و جریان امردر کنفرانس جغرافی دانان (تبریز) نیز مطرح شده است .

آقای افشار درنامه خود از کاهش ساعات دروس تاریخ و جغرافیا و تعلیمات اجتماعی از ۵ ساعت به دو ساعت در هفته اظهار تاسف کرده و خواسته است که شورایعالی آموزش و پرورش باتوجه به‌توصیه قطعنامه هفتمین کنفرانس رامسر در مورد لزوم تدریس بیشتر و توجه‌کامل به‌آموزش ملی و میهنی و شناخت جامعه و فرهنگ ایران زمین ،به این درس ها توجه بیشتری‌گردد ساعات بیشتری به‌آن اختصاص داده شده .

شخصیت نوجوان

خبرنگارمااموروز باچند صاحب‌نظر وفرهنگی در این زمینه گفت و گو کرد دکتر باستانی پاریزی استاد دانشگاه ضمن اشاره به اهمیت به تدریس علوم اجتماعی خاصه تاریخ ، برای نسل جوان گفت: این‌دروس شخصیت‌شاگرد رامی‌سازند وباید در دبیرستان برای هردرس در هفته ، دستکم یکساعت وقت بگذارند .

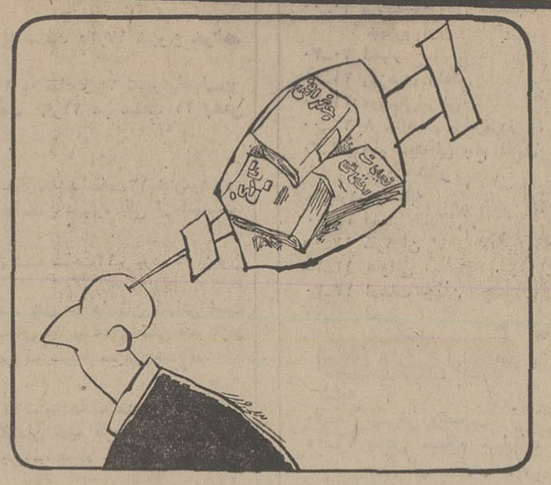

درس وطنپرستی

یک دبیر تاریخ گفت :تاریخ‌یعنی درس وطن‌پرستی ، یعنی درس شناخت وطن، باخواندن تاریخ شاگرد می‌آموزد که برای حفظ هروجب از خاک این مملکت در طول ۲۵۰۰ سال، مردانی جان باخته‌اند ولذا برای حفظ آن تلاش خواهد کرد، اصولا تاریخ ایران سند مالکیت این مملکت است و نوجوان ایرانی بایداین سند را خوانده باشد. از همه مهمتر درس تاریخ درس تجربه اندوزی است. تاریخ ایران پراز دلاوریها و جانبازی های این قوم است وایرانی به تاریخ‌خود می‌نازد و همین درس تاریخ‌بود کمیونان وایتالیا را پس ازقرن ها باردیگر احیاء کرد یعنی وقتی مردم این دوسرزمین بر تاریخ گذشته خود وقوف یافتند در پی احیاء عظمت و وحدت خود برآمدند . درمورد لزوم تدریس جغرافی باساعات کافی‌که اوضاع طبیعی، اقتصادی وسیاسی‌ممالک را تشریح می‌کندو تعلیمات‌اجتماعی کسازمان های ملی و جهانی را روشن میسازد جای تردیدنیست وباید ساعات این سه درس که تازه بیشتر سئوالات امتحانات مسابقه ها و کنکورها از همین سه درس است افزایش یابد و همچنین این ۳ درس باید نمرات مستقل داشته باشدتادانش‌آموزان دقت کنند و در کلاس حاضر شوند وتا آئین‌نامه امتحانات دبیرستان های جدید نوشته‌نشده این پیش‌بینی باید بعمل آید .

فقط دوجانبه :

خانم‌منصوره رفیعی‌دبیردبیرستان های تهران در این زمینه اظهار داشت دردوجلسه ۴۵ دقیقه‌ای نمی‌توان به‌دانش‌آموز ، همتاریخ درس داد وهم جغرافیا و هم تعلیمات اجتماعی و هم بانکالیف و حضور و غیاب رسیدگی کرد. یک دانش آموز دبیرستانی باید

سال‌گذشته درایران

هر ساعت یك دبستان گشوده شد

« از اردیبهشت سال ۵۲ تا اردیبهشت سال ۵۳ هر ساعت یك دبستان بر دبستان‌های کشور اضافه شد.

این مطلب راآقای مهندس حسین کارآموز مدیرکل‌سپاه دانش در سمینار مسئولان و روسای سپاه دانش‌که‌جلسات آن در باشگاه معلمان تهران تشکیل شده است بیان کرد.

وی گفت که در ۱۲ هزار روستای کشور مدرسه سپاهی دایر است و از سال ۱۳۴۲ تاکنون ۹۵ هزارسپاهی دانش به‌روستاها اعزام شده‌اند.

مهندس کارآموز اظهار داشت‌که از اردیبهشت ۵۲ تا اردیبهشت امسال ۸۴۸۶دبستان جدید در ایران باز شده ، یعنی هر ساعت یك مدرسه .

تاریخ مملکتش و سازمان های سیاسی و اجتماعی‌آن و جغرافیای ایران و جهان را بداند و هفته‌ای دوجلسه برای این کارکافی‌نیست وفقط یکی از این سه درس را می‌توان تدریس کرد.

درس ملی

آقای علی مومنی لیسانسیه تاریخ و جغرافیا می‌گوید حذف تاریخ و یا جغرافیا از دروس دبیرستانی کار درستی نیست . بیشتر در این فکرهستم که‌چگونه ممکن است سه ماده درسی را در دو جلسه تدریس کرد، بناچار باید یکی از آنها را حذف کرد. من فکر میکنم برای این درسها حداقل سه ساعت در هفته لازم است تا درهر ساعت یکی رادرس داد ازطرفی حذف این دروس مغایر با مواد قطعنامه کنفرانس ارزشیابی انقلاب‌آموزشی رامسر است و نمی‌بایستی از پنج‌ساعت به دو ساعت در هفته تقلیل یابد.

عاشق تاریخ

آقای مصطفی عاطفی رئیس دبیرستان کوشش در این زمینه گفت : دوساعت برای علوم اجتماعی گذاردن‌دو برای‌ماهنوز روشن نیست که هر سه درس را در این دو جلسه تدریس کنیم یایکی از آنهارا ؟ کتاب های درسی قبل از تصمیم شورایعالی آموزش و پرورش چاپ شدهو مفصل است یاباید خلاصه شود ویا یکی ازآنها برای تدریس توصیه شود، ولی اصولا«تاریخ» رانمی‌شود حذف و یا خلاصه کرد چون ایرانی عاشق تاریخ وطنش است.

کتاب

تقلیل ناگهانی ساعات تدریس تاریخ و جغرافیا و تعلیمات اجتماعی ، در وضع کتاب‌فروش ها نیز تاثیر گذارده است .آقای اکبر مالکی کتابفروش خیابان‌شاه آباد اظهار کرد : مدتی است‌که جغرافیای دبیرستان نایاب شدهو هرچه تقاضا می‌کنیم نمی‌دهند و می‌گویند می‌خواهیم عوض کنیم!

یك درس

خبرنگار ما که باچند دانش‌آموز دبیرستانی در این باره صحبت کرده نوشته است : اغلب این دانش‌آموزان گفتند تکلیف این سه درس روشن نیست ،ولی به‌آنها گفته‌اند فعلا فقط کتاب تعلیمات اجتماعی را بخرند

فرهنگی

درمحافل فرهنگی

گزارش کار مدارس

*** به‌مدارس تهران دستور داده شدکه ازاین تاریخ‌همه ماهه آمار محصلان، معلمان و ساعات تدریس معلمان خود را تنظیم وارسال کنند.**

ظاهرا هدف از صدور دستور، این است که مدارس معلم اضافی نداشته باشند و یابه معلمان ساعات کارکمتری داده نشود.

ساعات کار دبیران

*به راهنمایان تعلیماتی تهران‌تاکید شده‌است ضمن رسیدگی های خود، مراقبت کنندکه دردبیرستان ها به دبیران ،کمتر از ۲۲ساعت و در مورد دبیرانی که بیش‌از۲۰ سال سابقه کار داشته باشند کمتر از ۱۸ ساعت در هفته‌کار داده نشده باشد.

به دبیران علوم ریاضی وتجربی در قبال ۱۴ ساعت کار اضافی در هفته ، ماهانه هزار تومان حق‌التدریس پرداخت میشود.

شرکت های تعاونی تازه

*** شورای آموزش وپرورش تهران به مدیرکل آموزش و پرورش پایتخت توصیه کردکه چند شرکت تعاونی دیگر برای معلمان درتهران ایجاد کند.**

فعلا۴۰ هزار فرهنگی تهران فقط یك شرکت تعاونی دارند.

بیمه درمانی نشده‌اند

* اداره آموزش‌و پرورش ناحیه۹ تهران‌طی بخشنامه‌ای از معلمان این ناحیه‌خواسته است که‌تا آبانماه‌خودو اعضای خانواده خویش رابیمه درمانی‌کنند، زیرا این بیمه اجباری است .

ازاین بخشنامه چنین برمی‌آید که دهها‌تن از معلمان ناحیه ۹ تهران‌هنوز خانواده خودرا بیمه‌نکرده‌اند، گفته‌می‌شود علت‌آن است‌که درحقوقهای‌بالا، برای هرکدام از افراد خانواده بابت بیمه درمانی ۱۸تومان درماه ازحقوق کارمندکسر میشود.

چین ...

بقیه از صفحه ۱۰

آنها را متهم ساخت که «دشمنان طبقاتی» هستند ـ ابن‌الوقت های سیاه دلی هستند کمبرای نفاق افکندن در صفوف حزب و طبقه کارگر تلاش میکنند . ستاره سرخ جناح چپ را حتی شدیدترازاین بمباد حمله گرفت و نوشت که آنها برای خود حق «شوئیدن» برضد وحدت حزب کمونیست‌را قایلند در حالیکه طبق اندرز مائوتسه‌تونگ سزاوار است که خود را وقف تحکیم یگانگی‌حزب کنند و یکپارچگی و اتحادانقلابی را که یکی از بزرگترین مضامین اندرزهای مائوتسه‌تونگ است توسعه بخشند .

آگهی مناقصه شماره ۵۳ر۸۴۷

شهربانی کشور پخت‌نان مورد مصرف یکی از یکانهای تابعه را بمناقصه میگذارد ،داوطلبان مایل بشرکت در این مناقصه میتوانند برای دریافت برگ شرایط آگهی مناقصه بدائره خرید اداره سررشته داری مراجعه و پیشنهادات‌خودرا در پاکت لاك‌و مهر شده منتهی تا آخروقت‌اداری روز ۲۰ر۸ر۵۳ بدائره اداری تسلیم و رسید دریافت نمایند ، پیشنهادات رسیده در ساعت ۱۰ صبح روز ۲۱ر۸ر۵۳ در کمیسیون مناقصه بازو قرائت خواهد شد .حضورپیشنهاددهندگان در جلسه کمیسیون مناقصه آزاداست‌وکمیسیون در رد یاقبول یك‌یاکلیه پیشنهادات‌مختارمی‌باشد

م‌الف ۱۵۱۰۹ شهربانی کشور

از دیروز تا امروز

چهل سال قبل درهمین روز

هفدهمین سال تولد والاحضرت همایون ولایتعهد

«اطلاعات» عکس بزرگی از والاحضرت ولیعهد « شاهنشاه آریامهر»رادرصفحه‌اول‌چاپ‌کرده مینویسد : امروز مصادف با هفدهمین سال تولد والاحضرت همایون‌ولایتعهدمیباشد، والاحضرت همایون ولایتعهد در چهارم آبان ۱۲۹۸ متولد وپس از شش سال تحصیلات دوره ابتدائی و اخذ تصدیق برای ادامه و تکمیل تحصیلات در تاریخ ۱۳شهریور ماه ۱۳۱۰ از طهران به سویس تشریف‌فرما شدند . در سویس وارد مدرسه لروزه گردیدند و امسال پنجمین سال است که در سویس بتکمیل تحصیلات خود اشتغال دارند . هنگامی که در طهران‌مشغول‌طی‌دوره تحصیلات ابتدائی‌میبودند بواسطه‌هوشمندی و سرعت درك مواد دروس خویش سرآمداقران خود بودند و چون در همان مدت باوجود کثرت مواد تحصیلی زبان فرانسه را آموخته بودند به این سبب در اروپا با مشکلاتی که دیگر محصلین شرقی از حیث آشنائی کامل نداشتن با زبان در پیش دارند ، مواجه نشدند و در طی مدارج علمی پیشرفت کامل فرموده‌اند .والاحضرت همایون ولایتعهد عشق و علاقه مفرطی به ادبیات و خط فارسی دارندو در این رشته نیزترقی فوق‌العاده کرده‌اند . حسب‌الامر اعلیحضرت همایون شاهنشاهی یک نفر از معلمین فاضل و مجرب وزارت معارف برای آموختن تاریخ و زبان و ادبیات فارسی به اروپا اعزام گردیده و علاوه ازمواد درسی که در سویس تحصیل میکنند تاریخ و زبان و ادبیات فارسی را نیز با عشق و علاقه مخصوصی که دارند تحصیل می فرمایند . والاحضرت همایون ولایتعهد بزودی به رتبه باشلیه نائل خواهند شد . امروز تمام مدارس بمناسبت هفدهمین سال تولد ایشان تعطیل و عصرامروز در دانشسرایعالی پیشاهنگان‌مرکز جشن مفصلی به افتخار ایشان منعقد نموده بودند .

حرکت بطهران

اطلاع واصله از اصفهان‌حاکی است که‌آقای‌رئیس‌الوزراء، آقای وزیر داخله ، آقای رئیس کل صنعت و آقای رئیس کل‌فلاحت امروز صبح از اصفهان عازم طهران گردیدند . امشب آقایان مزبور وارد طهران خواهند شد .

موسسه طبی برق

یک موسسه طبی برای معالجه با برق به موسسات مفید صحی طهران افزوده شد . موسسه الکتروتراپی و رادیولوژی دکتر رضا نوراز جدیدترین ادوات امروز مجهز گردیده و بیش از یکصد و سی هزار تومان برای خرید اسباب و اثاثه آن خرج شده است .

یك‌مهمانخانه دیگر

چندی است درانتهای خیابان فردوسی‌روبروی‌سفارت انگلیس « محل سابق گمرک » شروع به ساختمان مهمانخانه زیبائی شده که بنام همان مهمانخانه سابق فرانسه «هتل» دوفرانس‌خواهد بود. این مهمانخانه علاوه بر سالون بزرگ عمومی دارای ۳۴ نمره میباشد که با وسایل جدید مجهز هستند و مهمانخانه‌مذکور یکی از هتل های خوب طهران خواهد شد .

جمعیت طرفدارجامعه‌ملل

عصرروزپنجشنبه شورای‌جمعیت طرفدار جامعه ملل بریاست آقای اسفندیاری تشکیل گردید و در اطراف تشکیل جلسه مجمع عمومی مذاکراتی به عمل آمد . آقای پرنس ارفع عضو جمعیت که در این اواخر واردطهران شده‌اند در این جلسه حضور داشتند .

شرکت منسوجات

اخیرا دربوشهر شرکتی برای دادو ستد منسوجات نخی بنام «شرکت سهامی ولایتی قماش»با سرمایه یکصد هزار ریال تاسیس گردیده است . اساسنامه شرکت نیز به ثبت رسیده و آقای حاج محمد علی برکت بسمت رئیست هیئت مدیره‌ومدیر عامل وعده‌ای نیز از شرکاء بسمت عضویت هیئت مدیره انتخاب و شرکت مشغول کار شده است .

«نقل ازاطلاعات ٤ آبان ١٣١٤»

آگهی دعوت‌مجمع‌عمومی فوق‌العاده

از کلیه صاحبان سهام شرکت سهامی خاص سورویانس ایران دعوت می‌شود که درساعت ۵ بعدازظهر روزچهارشنبه ۱۵ر۸ر۵۳ برای تشکیل مجمع عمومی فوق‌العاده شرکت در محل سندیکای بهره‌برداران معادن فلزی ایران واقع درخیابان سپهبد زاهدی کوچه افشین شماره ۱۸ حضور بهمرسانند .

دستور جلسه ـ ازدیاد سرمایه

هیئت مدیره شرکت سهامی خاص سورویانس ایران

کشتی «کنکوردیاتاج»

m/s "CONCORDIA TADJ"

هم اکنون در خرمشهر مشغول تخلیه میباشد و برای‌بنادر ذیل از تاریخ ۲۴ر۸ر۵۳ بارگیری خواهد کرد .

نیویورك ، فیلادلفیا ، بالتیمور
هوستن ، نیوارلئان

نماینده کل در ایران

لوانت‌اکسپرس‌ترانسپورت(ایران)

(شرکت سهامی خاص)

تهران:خیابان سعدی شماره ٤٤٧تلفن ٣٠٥٣١٣ـ و٥ـ٣٠٤٩٣١
خرمشهر : خیابان شاهرخ تلفن ٢٨١٤ـ ٢٨١٥ ـ٣٩٣٥
تبریز :خیابان فردوسی تلفن ٣٣٧٠ ـ ٤٦٩٠
آبادان : شماره ١٦ سان شاین‌بریم تلفن٢٫٥١
بندرپهلوی: آقای مهدی شعبانیان (غازیان)

آگهی مناقصه

شماره ۲۲ـ تاریخ ۱۸ر۷ر۵۳

فرمانده لجستیکی ژاندارمری جهت مصرف سال ۵۳ پانزده قلم اجناس مشروحه زیر را

ردیف	نوع	میزان جنس
۱	صندوق نسوز ۵۰۰ کیلوئی مجهز به قفل رمز	بتعداد مندرج در برك شرائط مناقصه
۲	صندلی درجه‌داری	بتعداد مندرج در برك شرائط مناقصه
۳	کمد بایگانی	بتعداد مندرج در برك شرائط مناقصه
٤	کمد دردار مجهز به‌قفل رمز	بتعداد مندرج در برك شرائط مناقصه
٥	فائل کابینت چهارکشوئی	بتعداد مندرج در برك شرائط مناقصه
٦	فائل کابینت ٤ کشوئی مجهز به قفل رمز	بتعداد مندرج در برك شرائط مناقصه
۷	میز افسر جزء باشیشه	بتعداد مندرج در برك شرائط مناقصه
۸	میز ماشین‌نویسی	بتعداد مندرج در برك شرائط مناقصه
۹	صندلی گردان ماشین نویس	بتعداد مندرج در برك شرائط مناقصه
۱۰	میز افسر ارشد باشیشه	بتعداد مندرج در برك شرائط مناقصه
۱۱	صندلی افسر ارشد و جزء	بتعداد مندرج در برك شرائط مناقصه
۱۲	میز درجه‌دار با شیشه	بتعداد مندرج در برك شرائط مناقصه
۱۳	میزامیری باشیشه	بتعداد مندرج در برك شرائط مناقصه
۱٤	قفسه جای کتاب	بتعداد مندرج در برك شرائط مناقصه
۱٥	صندلی گردان امیری	بتعداد مندرج در برك شرائط مناقصه

از طریق مناقصه خریداری مینماید .

پیشنهاد دهندگان میتوانند با مراجعه به مدیریت تهیه و خرید و سفارشات خارجی ژاندارمری واقع در پادگان ونك وملاحظه نمونه و مشخصات اجناس و دریافت برك شرایط و مشخصات‌معامله پیشنهاد خود را طبق مفاد مندرج در شرایط معامله تنظیم و تاساعت۱۱صبح روز ۱۸ر۸ر۵۳ بدفتر توزیع ژاندارمری واقع در ستاد ژاندارمری کشور تسلیم نمایند .

م‌الف ۱۵۰۹۰

اداره مناقصه‌گذار — فرمانده لجستیکی ژاندارمری کشور

برنامه‌های هفتمین جشن فرهنگ‌وهنر

یکشنبه پنجم آبان

موسیقی ایرانی
نمایشگاه نقاشی از آثار کلاسیك‌ویژه
مکتب کمال‌الملك
گشایش غرفه های فروش کتاب
جشن و سخنرانی
گشایش نمایشگاه عکس واسلاید
گشایش نمایشگاه نقاشی
ارکستر هنرآموزان
نمایش روحوضی و برنامه نقالی
گشایش نمایشگاه عکس واسلاید
مربوط‌بکودکان
برنامه تئاتر روحوضی

نمایشگاه نقاشی
نقالی در قهوه‌خانه ماشاءالله طاهری
نقالی در قهوه‌خانه حاجی قاسم‌دهباشی

نقالی در قهوه‌خانه رضا شهبازی

نقالی در قهوه‌خانه حاج علی قصری
نقالی در قهوه‌خانه قلیان
نقالی در قهوه‌خانه حاج‌آقا حسین
نقالی درقهوه‌خانه حاج‌حسین‌صفارصفت
نقالی در قهوه‌خانه فرج‌اله ولی‌پور کودرزی
نقالی در بازارچه صفویه
نمایشگاه عکس آثار باستانی

نمایشگاه کتاب
نمایشگاه کتاب
نمایشگاه خط وآثارتاریخی
موسیقی
نمایشده عکس
اجرای نمایشنامه بهترین بابای دنیا
نقالی و نمایش تخت حوضی
نمایش
گروه تئاتر رشت
نمایش
تئاتر روحوضی
موسیقی
نمایشده کتاب
نمایشگاه کتاب
نمایش توخودت‌باش
موسیقی محلی
برنامه های هنری
نقالی و نمایش تخت حوضی
سخنرانی
گروه تئاتر کرمان
نمایشگاه نقاشی

تالار رودکی

نگارخانه مهرشاه
پارك پهلوی ساعت ۱۱
کاخ مرکزی جوانان ساعت ۱۸
پارك ولیعهد
بنگاه کانون کودك
دانشسرایعالی سپاه دانش ساعت۲۰
آب‌انبار سید اسمعیل ساعت۱۲تا۱٤

پارك ولیعهد
پرورشگاه شماره ۲ـ سی متری جنب استخر ساعت ۱۷ تا۱۹
بنگاه کانون کودك ـ شهباز تیردوقلو
خیابان مولوی ـ خیابان مادر
خیابان رزم‌آرا ـ اولین‌ایستگاه‌اتوبوس ساعت ۱۷
میدان شاهپور بازارچه قوام‌الدوله ساعت ۱۷
کوچه دردار بازارچه نواب ساعت ۱۷
میدان‌شوش ـ جنب سینماری‌ساعت۱۷
بازارچه شاهپور معیرالملك
مولوی ـاول سیروس ساعت ۱۷
نازی‌آباد ـبازارچه دوم پاساژحسن‌زاده ساعت ۱۷
خیابان پهلوی ساعت ۱۷
کنکاور ـ سنقر ـ کرند ـ پاوه ـ شاه‌آباد غرب
شاه‌آباد عرب ـکتابخانه عمومی
خرم‌آباد ـ کتابخانه عمومی نورش
اراك ـ کتابخانه عمومی
همدان ـ شهرداری
نهاوند ـ مدرسه آریا
کاشان ـ آموزش و پرورش
بوشهر ـ بندرگاه و پهلوان کشی
بوشهر ـ خورموج
آمل ـ خانه پیش‌اهنگی
نوشهر ـپیش‌اهنگی
بندرعباس ـ فرهنك و هنر
میناب ـسالن‌دانشسرا
پشتکوه ـ مدرسه راهنمائی
یزد ـ کتابخانه نمونه
یزد ـ خانه فرهنك
زاهدان ـ مرکز آموزش موسیقی
زاهدان ـ هنرستان‌دانشسرای دختران
سنندج ـ روستای سیار و شاهینی
سنندج ـ مدرسه جامی
سنندج ـ فرهنك و هنر
سقز ـ فرهنك و هنر

نمایشگاه عکس
نمایشگاه پوستر
نمایشگاه فرش
سخنرانی ونمایش
نمایشگاه عکس
ساز و آواز محلی
نمایشگاه لباسهای محلی
نمایشگاه دارودستی
نمایشگاه کتاب
گروه موسیقی تبریز
نمایشگاه کتاب
نمایشگاه عکس واسلاید
گروه تئاتر مشهد
گروه تئاتر تبریز
نمایش روحوضی و موسیقی ونقالی
سخنرانی
سخنرانی و نمایش موسیقی
نمایش و موسیقی
نمایشگاه نقاشی
رقص محلی
سخنرانی
نمایش
تئاتر برای مردم
نمایش و رقص محلی
نقالی و نمایش تخت حوضی
گروه تئاتر قزوین
نقالی
گروه تئاتر اصفهان
نمایشنامه پوریای ولی
نمایشگاه کتاب
نمایشگاه عکس و کارهای هنری
گروه موسیقی شیراز
گروه تئاتر اهواز
موسیقی
گروه تئاتر کرمانشاه
گروه تئاتر کرمانشاه
گشایش نمایشگاه عکس
گشایش نمایشگاه نقاشی کودکان
سخنرانی
گروه موسیقی سنندج
گشایش نمایشگاه کتاب و کاردستی
گروه موسیقی کرمان
ارکستر ژونس موزیکال ـ رسیتال آواز وسیله خانم حکمت و آقای آصف‌جاه
نمایش سفر
نمایش «برف‌در قلب الاسد»
شب شعر
سخنرانی و موسیقی
گروه تئاتر رضائیه
گروه تئاتر سنندج

مریوان ـ کتابخانه عمومی
بانه ـ کتابخانه عمومی
بیجار ـشرکت فرش
قروه ـ سالن کورش
دیواندره ـ مدرسه راهنمائی
دیواندره ـ شهرداری
کامیاران ـ روستای شیروانه
گردنه ـ دبستان لسری
گنبد داوس ـ کتابخانه
قزوین ـ سالن پیشاهنك
شهرکرد ـ کتابخانه عمومی
سمنان ـ تعاونی جوانان سمنان
دامغان
کرمان ـ مرکز فعالیتهای سنتی
بافت ـ دبستان سعدی
رفسنجان ـ دبیرستان اقبال
سیرجان ـ دبیرستان ابن‌سینا
کرمان ـ دبیرستان بهمنیار
بافت ـ میدان یادبود
جیرفت ـ دبیرستان امیرکبیر
بردسیر ـ مدرسه راهنمائی دختران
کرمان ـتالار فرهنك
بم ـامور تربیتی
رشت ـ بندر مرح‌ناز ـ احمد سرگوراب آستارا
درخانه های فرهنك روستائی رشت و پهلوی
شیراز ـ تالارشمس
شیراز ـ قهوه‌خانه داش‌آکل
اصطهبانات
اصفهان ـ بازار غربی میدان شاه شهرضا
دزفول
اهواز
آبادان
سوسنگرد
رضائیه ـ بالانج
رضائیه ـکتابخانه کودك
رضائیه ـ خانه فرهنك
خوی
پیرانشهر ـ کتابخانه عمومی
مهاباد ـ خانه جوانان
مشهد ـ دانشگاه فردوسی فردوس
مشهد ـخانه فرهنك شماره ۲
گناباد ـ فرهنك وهنر
مشهد ـ دانشگاه فردوسی
تبریز ـکاخ جوانان
مراغه ـآموزش و پرورش

ویژه زادروز
شاهنشاه آریامهر

شاهنشاها، همه ساله بخت تو پیروزباد

زادروز پر برکت

چهارم آبانماه یکهزارو سیصدوپنجاه‌وسه‌شمسی، اعلیحضرت همایون محمد رضا شاه پهلوی‌شاهنشاه آریامهر پنجاه و پنجمین زادروز پربرکت و میمنت اثر خویش را سپری می فرمایند و اورنگ‌پادشاهی ایران زمین سی و سومین سال سلطنت پرافتخار معظم‌له را با زیبندگی و شکوه فراوان پشت‌سرمی گذارد.

میلاد شکوهمند وبهجت اثر شاهنشاه آریامهر پیوسته برای ملت ایران بمثابه جشنی‌ملی واصیل وروزی پرسرور و شادی بخش جلوه‌گر می باشد زیرا بشهادت تاریخ از دیرباز و در آنزمان که جهان و بشریت‌بیکباره‌در جهل و ظلمت و فقر و مسکنت فرورفته‌بودایران از نظام موزون سلطنت و شاهنشاهی برخورداربود وشاه‌پیوسته مظهر وحدت و استقلال ملی و سمبل افتخارآفرین تجلیات ملی ومیهنی. از بیست و پنج قرن پیش همواره نام شاه مترادف بانام ایران بوده‌و هرزمان که قلوب ایرانیان تپیده بیگمان برای شاه و بنام شاه تپیده است.

شاهنشاه ایران نه‌تنها از این لحاظ بلکه بجهت خصال و سجایای نیك و عالی انسانی و عشق‌مفرط ومقدسی که‌نسبت‌به‌اعتلای ایران‌و سعادت ونیکبختی ملت خویش دارند مسلما درون دلهای افراد ملت خویش جای گرفته‌اند و محبوبیت‌و شهرت‌معظم‌له ازمرزهای‌ایران‌زمین‌راهی اقصی نقاط‌جهان‌پهناور امروزی شده است.

در چهارم آبانماه ۱۲۹۸ روزیکه شاهنشاه ایران قدم بعرصه وجودگذاردند تنها خداوند آگاه‌بود که سالها بعد سرنوشت جامعه و ملتی در کف با کفایت این موهبت بزرك خلقت بیکباره دگرگون خواهد شد و نیکبختی و سعادت فراروی‌افرادملتی بزرك مجتمع خواهد شدو این خود حقیقتی‌است‌بزرك که‌عظمت‌وجودی‌شاهنشاه والامقام ایران بزودی از مرزهای‌ایران‌زمین‌گذشت وجهان و جهانیان‌را به اعجاب‌وتحسین‌برانگیخت. پیروزیهای پی درپی ملت ایران برهبری‌بزرك‌رادمرد ایران نام‌شاه وایران را چنان در جهان بلندآوازه کرد که اینك روزی نمی گذرد که نام و تصویر شاهنشاه ایران‌برصفحات مطبوعات پرتیراژ جهان نقش‌نبنددو شخصیت و بینش عمیق و مشعشع معظم‌له موردبحث‌وتفسیر نویسندگان و صاحبنظران قرار نگیرد.

آرزوی ملت‌وانتظارهمگان برآنستکه شاهنشاه‌ایران درسایه‌حمایت‌خداوند بزرك پیوسته در مقام شامخ سلطنت این مرز وبوم و نگاهبان منافع ایران و پشتیبان حقوق میلیونها ایرانی همچنان‌درراه‌عظمت واعتلا گام بردارند. باشد که دعای خیرمردم‌پاکدل‌و زحمتکش و نجیب ایران فراسوی شاهنشاه بزرك خودبوده وکوشش‌شبانه‌روزی‌ملت در سایه‌رهبری خردمندانه و مدبرانه پادشاه نیك‌اندیش و نیکونهاد، کشورایران‌را بدان پایه از عظمت واعتلا برساند که‌اعتقادشاهنشاه آریامهر برآن‌استواراست.

میلادشکوهمندشاهنشاه آریامهر را صمیمانه‌تبریك میگوئیم‌و بقای‌عمر معظم‌له و خاندان جلیل‌سلطنت‌را ازخداوند بزرك مسئلت داریم.

دیدارهای جهانی شاهنشاه آریامهر

شاهنشاه آریامهر از جمله رهبران انگشت شمار جهان هستندکه در راه تحکیم همبستگی میان ملتها و ایجاد اتحادودوستی میان‌آنها پیوسته گامهای‌بزرگ برداشته‌اند وبعنوان رهبرصلح وتفاهم وعدالت در جهان معرفی شده‌اند، اعتقاد رهبر نیک‌اندیش و بزرگ‌منش ایران بر آنست که ملل جهان صرفنظر از اختلافات نژادی وسیاسی و جغرافیائی میباید در کنار یکدیگر درصلح و صمیمیت زندگی کنند وهرگز از فلسفه بنیانی واساسی همزیستی مسالمت‌آمیز فاصله نگیرند .

در انجام این هدف مقدس و انسانی، همچنین‌بمنظور شناخت امکانات عظیم ایران در راه ترقی و تعالی و کمک به هدفهای صلح‌جویانه سازمان ملل متحد، شاهنشاه‌ایران تاکنون به بیشتر کشورهای جهان بامرامهای گوناگون سیاسی و اجتماعی مسافرت فرموده‌اند و با رهبران‌آنها تبادل‌نظر کرده‌اند .

ملل جهان که همیشه شیفته صلح ودوستی وطالب پیشرفت وامنیت هستند قدوم شاهنشاه ایران زمین را به شایستگی گرامی داشته‌اند و رهبران آنان نیز جملگی شخصیت جهانی و عواطف انسانی ونیات صلح‌جویانه و تابناک شاهنشاه آریامهر را بارها و بارها ستوده‌اند و امروزه نام رهبر ایران نامی است آشنا وقابل ستایش برای عموم ملتهای صلح‌دوست در چهارگوشه این جهان پهناور .

مسافرتهای شاهنشاه آریامهر صرفنظر از نیات‌ارزنده معظمله درتحکیم صلح جهانی، پیوسته منشاء اثرات نیکو و پربرکتی درراه بهسازی ایران‌نو و آشنا ساختن سایر ملل باپیشرفتهای چشمگیر جامعه ما و جهش انقلابی‌ایران در راه دستیابی به‌تمدن بزرگ بوده است .

بینش عمیق شاهانه و تدبیرات منصفانه معظمله سبب گردیده است که دیدارهای جهانی شاهنشاه منجر به عقد قراردادهای مهم صنعتی، بازرگانی، فرهنگی گردد وکشور های جهان در راه عقد این قبیل قراردادها با کشور ما از یکدیگر سبقت بجویند و همگی خواستار همکاری وسرمایه گذاری در فعالیتهای عظیم جامعه ایران گردند .

تشکیل کنفرانسهای مطبوعاتی و پاسخ به سئوالات خبرنگاران درخارج از کشور پیوسته این حقیقت راآشکار ساخته است که آگاهی شاهنشاه ایران را از مسائل‌جهانی و بصیرت واحاطه معظمله به‌نظام اقتصادی، صنعتی و اجتماعی جهان کنونی در هیچیک از رهبران جهان‌نمیتوان یافت .

هربار که شاهنشاه آریامهر در یکی از دیدارهای خارجی خویش در میان خبرنگاران قرار می گیرند با انبوهی ازسئوالات مختلف روبرو میشوند وپاسخگوی آنان درباره بسیاری از معضلات جهانی میباشند و خبرنگاران با آزادی عمل‌کامل به طرح سئوالات‌خود می‌پردازند .

نظر رهبران جهان

مسافرت اخیر شاهنشاه و شهبانوی ایران به‌کشور های شرق دور و استرالیا نیز مانند سایر مسافرت های شاهانه قرین باموفقیت بود واعتبار وحیثیت جهانی‌ایران را فزونی بخشید و به یمن رهبری داهیانه معظمله منشاء همکاریهای جدیدی میان ایران و کشور های منطقه مذکور گردید .

رهبران کشورهائی که مورد بازدید شاهنشاه‌آریامهر قرار گرفتند هریک بنوبه خود ستایش از شخصیت والای رهبر ایران و پیشرفتهای همه‌جانبه وپرتوان ایران را در کلیه شئون اقتصادی، صنعتی و فرهنگی ستودند .

«ادواردرولینگ» نخست‌وزیر زلاندنو در سخنانی بهنگام خوش‌آمد به اعلیحضرتین تاکید کرد که کشور او علاوه‌بر دلائل مختلف ازاین جهت خواستار تحکیم‌روابط با ایران است که شاهنشاه از یک سیاست خارجی مستقل و قوی پیروی میکنند سیاستی که مورد احترام همه‌جهانیان است. رولینگ گفت ایران در یک منطقه استراتژیکی قرار گرفته است . نخست‌وزیر زلاندنو افزود که شاهنشاه ابتکارات متعدد و مهمی درکمک به کشورهای عقب افتاده داشته‌اند .

نخست‌وزیر استرالیا در پارلمان این کشور که در حضور شاهنشاه تشکیل جلسه داده بود پس از اشاره به تاریخ باستانی ایران و پیشرفتهای امروز ما گفت :

«ایران نوین براساس یک تمدن باستانی و پرثمر بنیانگذاری شده و بشکل یک سرزمین مدرن پیشرفته و نیرومند درآمده است. شاهنشاه آریامهر رهبر راستین‌این انقلاب هستند. مناسبات ایران و استرالیا تاکنون چندان وسیع نبوده ولی بی‌شک با افزایش همکاریهای وسیع و همچنین بخاطر منافع مشترک این‌مناسبات گسترش‌بیشتری پیدا خواهد کرد. هردو کشور از منابع طبیعی بی‌کران برخوردارند وما علاقمندیم که همین منابع تحت مالکیت و کنترل ملی در سطح عالی بسط وتوسعه یابد و دو کشور ایران واسترالیا که به حقوق خریداران این منابع با بهای عادلانه توجه دارند،آرزو داریم ازصورت کشورهای‌صادر کننده مواد خام درآمده و به کسوت فروشندگان و صادر کنندگان کالاهای ساخته شده و نیمه‌تمام درآیند.»

شاهنشاه آریامهر طی بیاناتی مبسوط خطاب به نمایندگان پارلمان استرالیا ضمن تشکر از بیانات‌محبت‌آمیز نخست‌وزیر این کشور فرمودند :

«... ما فقط به توسعه و عمران اقتصادی‌واجتماعی خود کفایت نخواهیم کرد. باید باپیش‌بینی رویدادهای‌آینده از هم‌اکنون برنامه‌ریزی کنیم تاهیچگاه غافلگیر نشویم‌زیرا در جهان کنونی هرگاه کشور و ملتی غافلگیر شودممکن است آزادی عمل ومالا استقلال خود را از دست بدهد . اگر درزمینه‌های اجتماعی پیش‌بینی‌های لازم را نکرده باشیم وبا تحولات پیش‌بینی نشده روبرو گردیم عاقبت اینکار وخیم‌تر از سرانجام ارتشی خواهد بود که در میدان غافلگیر شود ....»

شاهنشاه اضافه‌فرمودند: «شعارما این‌است‌که همواره چندگام از حوادث جلوتر باشیم.»

رهبران هند، اندونزی ، سنگاپور نیز همگی ضمن ستایش شخصیت بارز و جهانی شاهنشاه آریامهر ، علاقمندی کامل خود را در راه همکاری همه‌جانبه باایران اعلام داشتند .

منطقه صلح و همکاری

شاهنشاه آریامهر در یک مصاحبه مهم مطبوعاتی در کانبرا پایتخت استرالیا که درآن بیش از۴۰۰ خبرنگار و نویسنده حضور داشتند یکبار دیگر پیشنهاد ایجاد یک منطقه صلح و همکاری میان ملل حوزه اقیانوس هند را تا محدوده استرالیا عنوان فرمودند و در پاسخ به پرسش های نمایندگان مطبوعات و خبرگزاریهای بین‌المللی‌بمسائل مهم‌دیگری از جمله قیمت نفت‌و افزایش بهای آن اشاره فرمودند «..... در سال ۱۹۴۷ قیمت اعلام شده یک بشکه نفت در خلیج فارس ۲دلار و ۱۷ سنت بود درسال۱۹۴۹ شرکت نفت ایران این قیمت‌رابایک محاسبه زیرکانه به یک دلار و ۷۹ سنت کاهش داد. ما میتوانیم بخوبی به تفاوت قیمتها پی‌بریم که چگونه درهمان مدت زمان، بهای کالاهای جهان ۳۰۰ تا ۴۰۰ درصد افزایش یافت پس اینکاردرواقع استثمار منابع مابود که روزی‌به‌اتمام خواهد رسید...»

انعکاس جهانی مصاحبه مطبوعاتی شاهنشاه آنچنان سریع بود که در همان لحظات نخست، متن پاسخهای معظمله به پرسشهای خبرنگاران‌درتمام رادیو تلویزیونهای جهان به‌آگاهی جهانیان رسیدوسخنان و نظریات شاهنشاه ایران بویژه در کشورهای نفت‌خیز و صادرکننده جهان با تائید کامل مواجه گردید .

مذاکرات شاهنشاه آریامهر و ژیسکاردستن رئیس جمهوری فرانسه تحکیم بخش مناسبات دو کشور و گامی بزرگ در راه حفظ صلح جهانی تلقی گردید .

دو

دومین نمایشگاه بین‌المللی تهران نمایشی‌از قدرت‌اقتصادی و صنعتی ایران بود .

برگزاری‌بازی های‌آسیائی در تهران و پیروزی درخشان ورزشکاران ایرانی نقطه عطفی در تاریخ موفقیت های‌برجسته ایران بشمار میرود .

صفحه ۱۱
شنبه - چهارم
آبان ماه ۱۳۵۳
شماره ۱۴۵۴۲

تولد شاه: طلوع خورشید اقبال ایران

زین قصه هفت گنبد افلاک پر صدا است
حسنت باتفاق ملاحت جهان گرفت
آری باتفاق جهان میتوان گرفت

چه غم دیوار ملت را که دارد چون تو پشتیبان
چه باک از موج بحر آنرا که باشد نوح کشتیبان
که ایران چو باغی است خرم بهار
شکفته همیشه گل کامکار

و . . . خداوند در روز چهارم آبانماه ۱۲۹۸ رادمردی را آفرید تا عظمت ملتی کهنسال تجدید شود واین عظمت درروز چهارم آبانماه ۱۳۴۶ با تاجگذاری دومین شاهنشاه سلسله پهلوی درخشید

اعلیحضرت رضاشاه کبیر کودکان دلبند خویش را در آغوش دارند

فروب چهارم آبان ۱۲۹۸ وقتی رضا خان میرپنج به خانه خود در دهکده آلاشت رسید تلگرافی بدستش دادند که تمام خستگی کار روزانه را از تن وی بدر کرد .او پس از خواندن تلگراف بسالار حشمت یکی از فرماندهان خود در بریگاد قزاق کرضا خان میرپنج راغالبا همراهی میکرد گفت :

ـ سالار من فرزند پسر نداشتم، خداوند بمن یک پسرو یک دختر دوقلو داده ، من اسم پسرم را قبلا انتخاب کرده‌ام ، خیال داشتم اگر صاحب پسر شوم اسم او را «محمد رضاء» بگذارم .

به این ترتیب مراسم نامگذاری کودکی که در چهار آبان ۱۲۹۸ شمسی در خانه‌ای کوچک و ساده در یکی از محلات قدیم تهران چشم بدنیا گشوده بود ، انجام شد .

محمد رضا که در چهارم آبان قدم به عرصه وجود گذاشته بود، ۶ سال بعد طی مراسم باشکوهی که پدر تاجدارش با عنوان« رضا شاه پهلوی» در تالار قصر گلستان و برروی تخت طاو و من« تاجگذاری میکرد ، به عنوان ولیعهد انتخاب گردید و هم او بود که ۲۲ سال بعد به عنوان شاهنشاه ایران برابر قرآن مجید سوگند یاد نمود.

دوران کودکی

دوران کودکی شاهنشاه مانند سایر اطفال زمان خود گذشت . شاهنشاه در کتاب «ماموریت برای وطنم» مینویسند : تنها چیزی که از دوران کودکی خود بیاد دارم منظره دلفریب سلسله کوه های مرتفع البرز است که همیشه من ذوق و الهام بخشیده است . دیگر از خاطرات نخستین دوران کودکی من قیافه و قامت بلند پدر است که در آن هنگام وزیرجنگ بود و هر روز در ساعت معین با درشکه به محل کار خود میرفت و مراجعت میکرد .

اعلیحضرت رضا شاه کبیر در سال ۱۳۰۴ شمسی بموجب رای مجلس شورای ملی رسما بپادشاهی انتخاب شدند و در همانموقع فرزند برومند خود« محمد رضا» را بولایتعهدی انتخاب فرمودند.

شاهنشاه از مراسم تاجگذاری اعلیحضرت رضاشاه کبیر و انتخاب خویش به ولایتعهدی به عنوان جالبترین خاطره دوران طفولیت یاد می کنند و می فرمایند: مراسم مجلل و بی‌نظیر تاجگذاری در تالار قصر گلستان که با ابهت و عظمت خاصی انجام گرفت تاثیر شگرفی در خاطره ایشان داشته است .

پس از پایان مراسم تاجگذاری تحولی در زندگی داخلی «ولیعهد» بوجود آمد . ولیعهد که تا قبل از آن زمان با مادرو برادران و خواهران خود زندگی میکردند بعدازتاجگذاری بدستور اعلیحضرت رضاشاه کبیر از سایر افراد خانواده جدا شدند تا طبق نظر پدر تاجدارشان تحت تربیت خاصی که آنرا «تربیت مردانه» نامنهاده بودند قرار گیرند .

دردبستان نظام

در همین زمان بود که نام ولیعهد در دبستان نظام ثبت شد. دانش آموزان دبستان لباس نظامی می پوشیدند وبرنامه درسی دشواری داشتند و طبعا ولیعهد نیز ازاین برنامه مستثنی نبودند ، بعلاوه برنامه دیگری در زندگی روزانه ایشان وجود داشت که آن هم فراگرفتن زبان فرانسه بود که یک بانوی فرانسوی به این منظور استخدام شده بود .

شاهنشاه که همیشه نسبت به خدمتگزاران و مربیان ایام کودکی و جوانی خود محبت خاصی داشته‌اند درباره این معلمه فرانسوی با مطاعت طبع مخصوص خود در کتاب «ماموریت برای وطنم» می‌نویسند : این بانو که من همواره خود را رهین وی خواهم دانست زبان فرانسه را بمن آموختند که با فرا گرفتن این زبان دریچه‌ای برای مشاهده افکار باختری در برابر ذهن من گشوده گشت .»

ولیعهد با آنکه در ایام طفولیت بنیه نیرومندی نداشتند ولی بسیار چابک و بانشاط بودند . کمتر آرام میگرفتند و پیوسته در حال دویدن و پریدن و سایر بازی های معمول اطفال بودند ، از بازی های جدید به « بکس» علاقه فراوانی داشتند و در آن موقع چوگان با دوچرخه را برای اولین بار در ایران رواج دادند.

ولیعهد از همان اوان کودکی نسبت به دوستان وهمکلاسان خود رفتاری محبت آمیز و خالی از تکبر داشتند و از دوستی و آمیزش با افراد عادی لذت میبردند و این خصیصه عالی را در تمام مدت جوانی و سلطنت خود نیز حفظ کردند و آنرا وسیله‌ای میدانستند که از زندگی مردم کشور خود و آرزو ها و امیال آنها مطلع شوند . اعلیحضرت رضا شاه کبیر هر روز یکی دوساعت از وقت خود را با ولیعهد می گذراندند تا هم از نزدیک از وضع تحصیلی ایشان با خبر شوند و هم ولیعهد را در جریان اوضاع روز بگذارند . این برنامه بطور منظم تا زمانی که ولیعهد برای ادامه تحصیل بسویس عزیمت نکرده بودند ادامه داشت و نه تنها باعث شد که روابط پدری و فرزندی روز بروز محکمتر گردد و ولیعهد برای پذیرفتن مسئولیتی که در آینده بعنوان پادشاه یک کشور بعهده می‌گیرند آمادگی بیشتری پیدا کنند، بلکه موجب گردید سجایای ذاتی وشخصیت بارز اعلیحضرت رضا شاه کبیر نیز بر روی فرزند برومندش تاثیر نماید و همین تاثیر است که شاهنشاه آریامهر در باره آن فرمودند « محیط دموکراسی و کاملا غربی سویس در روحیات و اخلاق من پس از نفوذ معنوی پدرم ، بیش از همه تاثیر گذاشت . »

عزیمت به سویس

در اردیبهشت سال ۱۳۱۰ ولیعهد از دبستان نظام فارغ ـ التحصیل شدند و از آنجا که اعلیحضرت رضا شاه کبیر در نظر داشتند که ولیعهد خود را بیشتر و از نزدیک باصول ترقی و تعالیم دنیای غرب آشنا کنند و این اصول را در ایران نیز بکار اندازند ، تصمیم گرفتند که ولیعهد را برای ادامه تحصیل بخارج اعزام دارند ، سرانجام پس از مطالعات لازم کشور سویس برای ادامه تحصیل ولیعهد انتخاب شد و ولیعهد پس از گذراندن تعطیلات تابستانی عازم سویس شدند . اعلیحضرت رضاشاه کبیر با وجود آنکه به موفقیت ها و پیشرفت های دنیای غرب بانظر تحسین مینگریستند و برای کشور خود نیز همین پیشرفت ها و ترقیات را آرزو می‌نمودند، ولی نسبت به سن ملی میهن خود تعصب خاصی میورزیدند و بفرهنگ و زبان کشور خویش علاقه زیادی داشتند و ازهمین جهت معلم ادبیات فارسی ولیعهد را نیز همراه هیئتی که بسویس میرفت اعزام داشتند تا در آنجا نیز برنامه تدریس زبان فارسی به ولیعهد ادامه یابد ، در اینمورد شاه باندازه‌ای دقت نظر داشتند که مقرر فرموده بودند: گزارش پیشرفت تحصیلی ولیعهد مخصوصا در رشته ادبیات فارسی می بایست هر هفته بنظر ایشان برسد و یکبار که پست بتاخیر افتاده بود ، تلگرافی علت این تاخیر را از سرپرست ولیعهد در سویس استفسار فرموده بودند.

ولیعهد ٤ سال در سویس اقامت داشتند . در این مدت ابتدا در یک مدرسه خصوصی در لوزان وسپس در یک مدرسه شبانه روزی بنام « له زوره » که بین لوزان و ژنو قرارداشت مشغول تحصیل شدند . اقامت چهار ساله ولیعهد در سویس چه از نظر روحی و چه از جهت پرورش جسمی دوره خاصی بود . ولیعهد درسویس اطلاعاتی را که قبلا با مطالعه روزنامه ها و کتاب های خارجی کسب کرده بودند ، از نزدیک مورد مطالعه قرار دادند ومحیط دموکراسی و کاملا غربی سویس تاثیر به سزائی درروحیات و اخلاق ایشان گذاشت . دروسی که در دبیرستان تدریس میشد اغلب مورد علاقه معظم‌له بود . در بیشتر رشته های درسی مانند جبر و مقابله مثلثات ، هندسه تحلیلی ، علوم طبیعی ، فیزیک و شیمی نمرات ممتازی می گرفتند . تاریخ و جغرافیا و علوم طبیعی برایشان بسیار جالب و دلنشین بود .

ولیعهد در رشته های مختلف ورزشی مانند پرتاب دیسک ، پرتاب نیزه ، پرش ارتفاع ، پرش طول و دوصد متر بمقام قهرمانی رسیدند و از همان دوره نسبت به ارزش و اهمیت ورزش در تعلیم و تربیت جوانان عقیده مخصوصی پیداکردند.

تولد شاه

یکسال و چهار ماه قبل از کودتای سفید ایران در سال ۱۲۹۹ شمسی بدست توانای سردار نامی تاریخ کشور ما رضاشاه کبیر، در خانواده پهلوی توامان پاک طینتی قدم بعرصه وجود نهادند و دراین روز ملت ایران نیز تولدی دیگر یافت . روز چهارم آبانماه سال ۱۲۹۸ خورشیدی که مقارن با این خجسته مولود است از آنزمان تابامروز وتا هر زمان که بر قطر صفحات تاریخ این مرز و بوم افزوده گردد این روز پیوسته مبارک بوده و چون برگی زرین زینت بخش تاریخ شاهنشاهی ایران خواهد بود.

واین عکسی است از کودکی شاهنشاه آریامهر با چهره‌ای مردانه و پرتوان

دردانشکده افسری

در بهار سال ۱۳۱۵ ولیعهد پس از اخذ دیپلم از سویس مراجعت کردند و اولین مسئله‌ای که در بدو ورود به کشور توجه ایشان را بخود جلب نمود ، تغییرات شگرفی بود که در مدت ٤ سال غیبت از وطن در وضع عمومی روی داده بود . اقدامات عمرانی فراوانی که در طی این زمان کوتاه انجام یافته بود موجی از شادمانی و شعف در قلب ولیعهد جوان برانگیخت که کمتر از شادی دیدار مجدد پدر و مادر وبرادران وخواهران نبود .

مراجعت بوطن برای ولیعهد پایان یک دوره آموزش وآغاز دوره جدیدی از آن بود که بمراتب مشکلتر و آموزنده تر بود و این همان چیزی بود که همشاه وهم ولیعهد خواستار آن بودند . اعلیحضرت رضا شاه کبیر تمایل داشتند که فرزند برومندشان دوره تحصیلات عالیه را در دانشکده افسری بگذرانند وضمنا زیر نظر تیزبین و بصیر ایشان رموز سلطنت را فرا گیرند و با مسئولیت های شاهنشاهی آشنا شوند . در این دوره بود که ولیعهد از نزدیک قسمت های مختلف سرزمینی را که دیر یا زود بر آن فرمان میراندند مشاهده کردند و از وضع عمومی مردم و موقعیت جغرافیائی کشور و مسائل مربوط به هر ناحیه اطلاعات کاملی بدست آوردند.

خبر تحصیل ولایتعهد در دانشکده افسری موجی از شعف وشادمانی در بین دانشجویان و استادان دانشکده ایجاد کرده بود و از آغاز سال تحصیلی ۱۳۱۵ در دانشکده افسری صحبت از این بود که آیا باید برای ولایتعهد درس‌های مخصوص و آموزش های جداگانه در نظر گرفته شود یا عده‌ای انتخاب نموده و احد مخصوصی تشکیل دهند ولی هیچکدام از این دو نظر مورد تصویب شاه و قبول ولیعهد قرار نگرفت . اعلیحضرت رضا شاه کبیر تصمیم گرفتند که فرزند و الاگهرشان مانند یک دانشجوی عادی آموزش نظامی را فرا گیرند.

صبح روز ۱۱ مهر ۱۳۱۵ و الاحضرت ولیعهد مانند یک دانشجوی جدیدسال یکبا همان لباسی که سایر دانشجویان بتن

بقیه در صفحه ۱۲

شاهنشاه آریامهر در کسوتی پروقار با آرزوهایی تابناک و مقدس در راه عظمت میهن

زین قصه هفت گنبد افلاک پر صدا است

رضا شاه کبیر مرد بزرگ تاریخ ایران . نامی که پیوسته زنده برجای خواهد ماند و خاطره جانبازیها و فداکاریهایش در راه عظمت و اعتلای ایران نوین بی شبیه‌جاودان برجای خواهد ماند .

بقیه از صفحه ۱۱

داشتند وارد دانشکده شدند و مانند یکی‌از سایرافراد دگروهان والاحضرت همایونی» مشغول خدمت گردیدند.

ولیعهد در دانشکده از هر چیزی‌که‌عنوان مخصوص‌بایشان را داشته باشد خشنودنمیشدند. یکی از استادان دانشکده افسری در خاطرات خود مینویسد :

«روزدوم ورود والاحضرت ولیعهد به دانشکده افسری بود، والاحضرت میخواستند تغییر لباس داده،لباس ورزش‌بپوشند، فرمودند در کجا باید لباس عوض کرد ؟ بعرض رسید دفتر مخصوصی برای والاحضرت تعیین شده است .در جواب گفتند «دفتر مخصوص چه ضرورتی دارد».

علاقه ولیعهد بورزش که از کودکی سرچشمه میگرفت و در مدت اقامت در سویس پرورش یافته بود در دانشکده افسری نیز ادامه داشت ولیعهد حتی درروز های سرد زمستانی نیزدر ورزش با سایر دانشجویان شرکت می - کردند، مسابقه فوتبال سخت مورد توجه‌ولیعهد بودو اطلاعات ورزشی ایشان واعداد وارقامی که در زمینه های مختلف ورزش واسامی قهرمانان و رکورد آنها بخاطر داشتند ، موجب حیرت استادان بود .

در زمینه‌آموزش نظامی ولیعهد به دروس جغرافیای‌ایران ،تاریخ نظامی و تاکتیک عشق‌میورزیدند وباتوجه به معلومات و اطلاعات عمیقی که در نتیجه مطالعه مداوم بدست آورده بودند نظرات‌جالب وارزنده‌ای در کلاس ابراز می - داشتند .

شاه از جوانی عاشق سرعت بود ، سرعت در هرکار ، سرعت در آموزش نظامی ، سرعت در اصلاحات مملکتی و سرعت در پیشرفت های همه جانبه برای کشور .

درکلاس درس دانشکده ازتکرار مکررات خسته میشدند و مایل بودند درهر جلسه کلاس مطالب جدیدی مورد بحث قرار گیرد . سرعت ۳۰۰ کیلو متر در ساعت برای هواپیما بنظرشان غیرکافی بود . هنگامیکه در اقدسیه سوار ارابه جنگی میشدند و باسرعت آنرا میراندند میفرمودند ،سرعت ارابه ها کافی نیست و مسلما متخصصین فنی برای رفع این نقص و افزایش سرعت و قدرت تانکها راه دیگری پیدا خواهند کرد .

یکی از استادان آموزش نظامی ولیعهد در خاطرات خود می- نویسد :

«ولیعهد در یک مورد علیرغم تمایلات خود حرکت آهسته رابر سرعت ترجیح میدادند و آن هم مواقعی بود که هنگام مانور در حدود زمین های زراعتی بودند. در این موارد سعی داشتند که‌از آسیب رساندن به محصول کار مردم جلوگیری شود.»

سرانجام دوره آموزش نظامی در دانشکده افسری نیز بپایان رسید و روز سی و یکم شهریور ماه ۱۳۱۷ والاحضرت ولیعهد با درجه ستوان دومی از دانشکده افسری فارغ‌التحصیل شدند و از دست پدر تاجدارشان گواهینامه و نشان لیاقت درجه یکم‌دریافت داشتند و بلافاصله بعنوان‌بازرس در ارتش شاهنشاهی مشغول خدمت گردیدند .

ولیعهد به سلطنت رسید

روز بیست و پنجم شهریورماه ۱۳۲۰ اعلیحضرت رضا شاه‌کبیر، از سلطنت استعفا دادند و در استعفانامه خود نوشتند: منظر باینکه من همه قوای خود را در این چند ساله مصروف امور کشور کرده و ناتوان شده‌ام ، حس میکنم اینک وقت آن رسیده که یک قوه و بنیه جوانتری به کار های کشورکه مراقبت دائم لازم داردبپردازدو اسباب‌سعادت ورفاه ملت‌را فراهم آورد .بنابر این امور سلطنت را بولیعهد و جانشین خود تفویض کردم واز کارکنارمنمودم . از امروز که‌روز ۲۵ شهریور ماه ۱۳۲۰ است ، عموم ملت از کشوری‌و لشگری ، ولیعهد و جانشین قانونی مرا باید بسلطنت بشناسند و آنچه از پیروی مصالح کشور ، نسبت به من میکردند نسبت بایشان منظور دارند.»

اعلیحضرت رضاشاه کبیر با ورود قوای متفقین و نقض بی- طرفی ایران جزاین چاره‌ای‌نمی- دیدند و بدین ترتیب شیرازه‌امور کشوری که طی سال ها زحمت‌و کوشش این سردار بزرگ تاریخ ایران ، قدم بجاده ترقی وتعالی گذاشته بود بیکباره‌از هم‌گسیخت وولیعهد ، سلطنت کشوری را بعهده گرفتند که قوای اشغالگر در آن‌تاخت‌وتاز میکرد ،گرسنگی وقحطی سراسر مملکت را در چنگال خود داشت .

ولیعهد در بحرانی‌ترین و تاریکترین دقایق زندگی یک ملت، مسئولیت سنگینی رابردوش‌گرفتند و روز ۲۶ شهریور در مجلس شورایملی در برابر قرآن سوگند یاد کردند .

وصیت سیاسی

درباره علت استعفای اعلیحضرت فقید تفسیر های مختلف شده است ولی علت‌حقیقی این‌استعفا را باید از زبان شاهنشاه شنید که در کتاب ماموریت برای وطنم فرموده‌اند :

«علت اساسی استعفای پدرم این بود که وی مردی نبود که بماند واشغال وطن رابدست‌نیرو های اجنبی و دخالت آنها را در امور داخلی ایران مشاهده کند واین نکته راباکلماتی که از احساسات و عشق‌نهانی‌اوحکایت میکرد بمن فرمود : مردم همیشه مرا شاهنشاهی مستقل و صاحب اراده نیرومند وحافظ منافع خود وکشور شناخته‌اند و با این حیثیت وحسن اعتماد واطمینانی که مردم بمن دارند ، نمیتوانم پادشاه اسمی‌کشوراشغال شده‌ای باشم .»

وشامجوان این‌وصیت‌سیاسی، پدر خود را بانهایت قدرت اجرا کرد و همانطور که اعلیحضرت رضاشاه معتقد ومومن بودند، در آن دوران بحرانی‌وپرآشوب توانستند با اتخاذ سیاستی متین و منطقی استقلال ایران را حفظ نموده واجازه ندهند کمیگانگان در امور داخلی ایران مداخله نمایند . بی‌دلیل نبود که در همان‌احوال متفقین‌درصدد بودند که‌اختیارات شاه جوان‌راتضعیف نمایند زیرا یقین داشتند گمبدین وسیله تسلط آنها برکشورآسان خواهد بود .

دخالتهای ناروای اشغالگران کشور وفعالیتهای عوامل وایادی آنها شاه جوان را به مبارزه در دوجبهه کشانید . براثر ورود قوای متفقین ، روز بروز قیمتها بطور سرسام آوری بالامیرفت . زمستان سال ۲۰ سرمای‌سختی‌در تهران بود ،شبهایخبندان شدیدی میشد .شاه که از همان اوان سلطنت ،میخواست پیوند خودرا باملتش مستحکمتر سازد ، درغم او شریک بود . بطور ناشناس به‌خیابانها میرفت ودرباره‌احوال ملتش تفحص میکرد . دیدن کسانیکه‌شبهادرخیابانهای تهران از فرط سرما یخ بسته بودند ، قلب او را جریحه‌دار میکرد و اشک بردیدگانش می‌آورد .

شامجوان اولین اقدام خیر خواهانه خودرا باصدور فرمانی دائر بروا گذاری املاکودارائی اعلیحضرت رضاشاه کبیر بدولت شروع کردند . ولی پس ازمدتی متوجه شدند منظور اصلی که کتکبه‌کشاورزان‌وایجادموسسات عام المنفعه میباشد ازطرف دولت ها تامین نمیشود از اینجهت‌مقرر فرمودند این املاک بین‌کشاورزان تقسیم شود وبهای آن که به اقساط طویل المدت دریافت‌میشد صرف تاسیس بانکی شود که بتواند بزارعینی که تازه صاحب زمین‌شده‌اندوام وسایر کمکهای لازم رابدهد واین عمل نخستین قدم شاهنشاه برای تقسیم اراضی بود ولی ملاکین بزرگ‌ازاین‌اقدام شاهانه پیروی نکردند وسرانجام شاهنشاه نظر خود را با یک تصمیم انقلابی تعمیم دادندوکلیه اراضی کشور راباقانون‌اصلاحات ارضی بین کشاورزان تقسیم فرمودند.

حالت و عظمت شاهنشاهی از همان اوان کودکی درسیمای شاهنشاه آریامهر بوضوح تمام نمایان بود .
آری دست خداوندی همه چیز را برای بزرگی و جلال خلقت تابناک خود بشایستگی آراسته‌است

میلاد فرخنده اعلیحضرت همایون شاهنشاه آریامهر

رهبر خردمند انقلاب بزرگ ایران راکه ضامن سعادت و پیروزیهای بزرگ ملت ایران است صمیمانه تبریک میگوئیم .

شرکت سهامی جنرال تایر و رابر ایران

لاستیک جنرال GENERAL

چهارم آبان

سالروز میلاد خجسته اثر

شاه شاهان

محمدرضا پهلوی آریامهر شاهنشاه ایران

را به ملت ایران تبریک میگوید

از طرف کارکنان و دانش آموزان دبستانهای

« ارمغان تربیت ـ دکتر تفرشی و بانو »

خجسته میلاد همایونی

و سالگرد فرخنده تاجگذاری را به پیشگاه

شاهنشاه آریامهر

و

علیاحضرت شهبانوی نیکوکار

و ملت قهرمان ایران تبریک میگوید.

کانون آموزش زبان پروفیشنسی

چهارم آبان

سالروز میلاد خجسته اثر

شاه شاهان،

محمدرضا پهلوی آریامهر شاهنشاه ایران

را به ملت ایران تبریک میگوید

دبیرستان زاگرس

فرخنده میلاد باسعادت

شاهنشاه آریامهر

رهبر آزاده سرزمین آریا

و سالروز

آئین تاجگذاری اعلیحضرتین

را تبریک و تهنیت عرض مینماید.

« دبستان ایران نو »

چهارم آبان

خجسته ولادت باسعادت شهریاری و سالروز پرشکوه تاریخی جشن تاجگذاری

شاهنشاه آریامهر

و

علیاحضرت شهبانوی گرامی

را به پیشگاه مبارک اعلیحضرتین تهنیت عرض نموده دوام سلطنت و شوکت روزافزون پدر تاجدار و شهبانوی محبوب و والاحضرت همایون ولایتعهد را از درگاه الهی مسئلت مینماید

« از طرف کارکنان و دانش آموزان گروه فرهنگی دکتر اقبال ـ پرویز خلیلی فر »

آفرین ملت

بر شاهنشاهی که شکوه بخش

همه تاریخ جاودان ایران است

با افتخار

میلاد خجسته همایونی

و سالروز آئین تاجگذاری اعلیحضرتین را تهنیت میگوید.

داودیه ـ انستیتو تکنولوژی صنایع غذائی و شیمیائی

ملت ایران

خجسته زاد روز رهبر عالیقدر و اندیشمند خویش

شاهنشاه آریامهر

سالگرد جشن پرشکوه تاجگذاری

شاهنشاه و شهبانو

را از صمیم قلب گرامی میدارد.

آموزشگاه زبان طاهری

مفتخر و سعادتمندیم میلاد باسعادت همایونی و سالگرد

فرخنده آئین تاجگذاری

شاهنشاه آریامهر و علیاحضرت شهبانوی گرامی

را بفرد فرد هم میهنان عزیز تبریک گفته، سعادت و توفیق

روزافزون ملت ایران را از درگاه یزدان بزرگ مسئلت داریم

از طرف کارکنان مدرسه راهنمائی و دبستان جلوه دانش

« شایسته غنی زاده »

باکمال افتخار و سرور میلاد مسعود همایونی

و سالگرد آئین فرخنده تاجگذاری

شاهنشاه آریامهر

علیاحضرت شهبانوی ایران

را بهم وطنان عزیز تبریک و شادباش میگوئیم

دبیرستان آذرمیدخت شرقی

فرخنده آئین تاجگذاری

شاهنشاه آریامهر و علیاحضرت شهبانوی گرامی

را بفرد فرد هم میهنان عزیز تبریک گفته، سعادت و توفیق

روزافزون ملت ایران را از درگاه یزدان بزرگ مسئلت دارد

دبیرستان دخترانه شیرین

سالروز میلاد خجسته

شاهنشاه آریامهر

خورشید جاودان سرزمین پارس

را به پیشگاه

شهریار تاجدار و ملت ایران تهنیت میگوید

دبیرستان تهران

آفرین نسلها بر شاهنشاهی که جانشین

شایسته انوشیروان است

با افتخار

سالروز میلاد خجسته همایونی و آئین فرخنده تاجگذاری

شاهنشاه دادگستر ایران

علیاحضرت شهبانوی نیکوکار

را به ملت ایران تبریک و تهنیت عرض مینماید

گروه فرهنگی خزائلی

در دوران سلطنت

شهریار دادگستر ایران

شکوه لحظه ها در سینه تاریخ نقش می بندد

سالروز میلاد جانشین شایسته انوشیروان دادگر

شاهنشاه آریامهر

و سالگرد

آئین پرشکوه تاجگذاری را تبریک میگوید

« کودک پاد »

فرخنده میلاد

شاهنشاه آریامهر

رهبر خردمند ملت ایران

و طراح عظیم الشأن انقلاب سفید شاه و مردم

را به فرد فرد ملت بزرگ ایران صمیمانه تهنیت گفته

دوام شوکت خاندان جلیل سلطنت را از خداوند خواستار است

سازمان کنکور مکاتبه ای فیروز

باکمال مسرت روز تاریخی

چهارم آبان

میلاد مسعود اعلیحضرت همایون شاهنشاه آریامهر

و

سالروز فرخنده آئین تاجگذاری

اعلیحضرتین را بملت ایران تبریک میگوئیم

گروه فرهنگی خرداد

صفحه ۱۴
شنبه ـ چهارم
آبان ماه ۱۳۵۳
شماره ۱۴۵۴۲

نوشته: اعلیحضرت همایون محمد رضاشاه پهلوی آریامهر شاهنشاه ایران

در دوران اشتغال کشورم بهر طرف چشم میانداختم فقر بود و مصیبت و بدبختی

من در چهارم آبان سال ۱۲۹۸ در خانه‌ای کوچک و ساده در یکی از محلات قدیم تهران چشم بدنیا گشوده‌ام در آن موقع هنوز شهر تهران حصار داشت و اطراف آنرا خندق خشکی فرا گرفته بود. راه ورود بشهر از دروازه های متعددی بود که شبها برای حفظ شهر از ماجراجویان و دزدان مسلح بسته‌میشد واین دروازه‌ها را دردوران رهبری پدرم از نظر علاقه‌ای که بعمران وآبادی و نو کردن ایران داشت‌خراب کردند.

چون دیری نگذشت که خانواده من نقل مکان کردند خاطره روشن وواضحی از آن خانه قدیمی در ذهن من نمانده‌و تنها چیزیکه از آن دوران کودکی‌بیاد دارم منظره دلفریب سلسله‌کوههای‌مرتفع البرز است که تهران را دربرگرفته و همیشه بمن ذوق والهام بخشیده است.

در ایام کودکی بنیه من ضعیف بود. خوب بخاطر دارم که یکروز در حمام زمین خوردم و کاسه سرم بشدت‌بزمین اصابت کرد، فراموش نمی‌کنم که نگاه نگران و حالت مضطرب «آقاهاشم» خدمتگزار وفادار ما که اخیرا درگذشت بیشتر از درد بدن درمن تاثیر کرد.

جالب‌ترین خاطره دوران طفولیت‌من روزی است که پدرم با مراسم بسیار با شکوهی بعنوان «رضا شاه پهلوی» تاج شاهنشاهی برسر نهاد ومن نیزبو لایتعهد برگزیده شدم.

تربیت مردانه

مراسم مجلل و بی‌نظیر تاجگذاری در تالار قصر گلستان و تخت طاوس با شکوه وتشریفات باستانی انجام‌گرفت و ابهت وعظمت آن منظره درمن که درآن ایام شش سال بیش نداشتم تاثیری‌شگرف داشت.

من تا زمان ولیعهدی با مادرو برادران و خواهران خود زندگی می‌کردم ولی بعد از تاجگذاری بدستور پدرم از آنها جدا شدم وپدرم دستور داد که تحت تربیت خاصی که آنرا «تربیت مردانه» نام مینهاد قرار گیرم و برای‌قبول‌مسئولیت بزرگ آینده آماده شوم.

در همین موقع نام من در دبستان نظام ثبت شد و من در کلاسی که جمعا بیست ویک نفر دانش آموز داشت و همه آنها ازبین فرزندان مامورین‌دولتی وافسران ارتش باکمال دقت و احتیاط انتخاب شده بودند مشغول تحصیل‌شدم وبرادرانم که کوچکتربودند بکلاسهای پائین‌تر رفتند. دانش آموزان این‌دبستان لباس نظامی می‌پوشیدند و برنامه‌درسی بسیار دشواری داشتند و زندگانی کودکی من نیز طبعا در محیط نظامی یعنی در تحصیل و تمرین‌های سربازی می‌گذشت.

بااینکه در ایام طفولیت بنیه نیرومندی نداشتم ولی بسیار چابک و با نشاط بودم و کمتر آرام می‌گرفتم وبیوسته در حال دویدن و پریدن و بالا رفتن از درخت و سایر بازیهای معمولی‌پسران بودم.

از ورزش‌های جدید به فوتبال و بکس نیز علاقه داشتم.

آشنائی با تمدن مغرب زمین

چون پدرم مصمم بود که اصول ترقی و تعالی دنیای غرب را در ایران بکار اندازد بنابراین وقتی مرابارو پا فرستاد کسی ابراز تعجب‌نکرد زیرا همه‌میدانستند که وی میخواست ولیعهد خودرا با تمدن مغرب زمین بیشتر آشنا ساخته و سرموفقیت ملل باختری را بروی‌آشکار سازد.

برای انتخاب کشوری که باید درآن بتحصیل اشتغال ورزم‌پدرم‌مدتها اندیشه وتامل داشت زیرا در عین آنکه آثار تمدن و ترقی و تعالی غرب را به دیده تحسین مینگریست بطورکلی به‌بیگانگان اعتقاد واطمینان نداشت وبالاخره پس از مدتها مطالعه تصمیم گرفت مرابسوییس بفرستد.

من در ماه اردی‌بهشت سال ۱۳۱۰ ازدبستان نظام فارغ‌التحصیل ودرشهریور همان سال پس از گذراندن تعطیلات تابستانی آماده عزیمت بسویس شدم.

درژنو مدت دو هفته در کنسولگری ایران اقامت کردیم و سپس در«لوزان» بیک مدرسه خصوصی وارد شدم در لوزان من و برادرم در یک خانواده سویسی زندگی میکردیم. یکسال‌ازاقامت ما در بین این خانواده گذشته بود که بصلاحدید سرپرست و دستور پدرم بیک مدرسه شبانه روزی بنام (له‌روزه) که بین لوزان و ژنو قرار داشت منتقل‌شدیم و علت این انتقال آن بود که پدرم می خواست تحصیلات من بشکل عادی و منظم صورت گیرد واز انضباطی که‌در مدرسه شبانه روزی وجود داشت برخوردار باشم. **اقامت چهار ساله من در سویس یکی‌از مهمترین ادوارزندگی من بوده است ومحیط دمکراسی وکاملا غربی سویس در روحیات و اخلاقی‌من پس از نفوذ معنوی پدرم بیش از همه تاثیر داشته است.**

پرورش سریع جسمی من‌در این کشور موجب حیرت خودم و دیگران شده بود زیرا چنانکه قبلا اشاره کردم در دوران کودکی مزاجا قوی نبودم ولی‌در سویس بسرعت رشد کردم و عضلات‌من قوت یافت. در رشته‌های مختلف ورزشی مانند پرتاب دیسک، پرتاب نیزه، پرش ارتفاع، پرش طول و دو صدمتر مقام قهرمانی یافتم و باخذ جوایز ورزشی نائل آمدم و در فوتبال و تنیس هم به سمت رئیس دسته مدرسه برگزیده شدم.

محصلین مدرسه برای‌من‌ازنظر شخصیت خودم ونه ازنظر موقعیت و مقام ارزش خاصی قائل بودند واین امر در روحیه من بسیار موثر بود. بخاطر دارم که اطاق من پیوسته‌مرکز اجتماع محصلین بود و در همان موقع بود که ارزش معاشرت بیریا و آزادانه‌راکه ازخصائص دموکراسی غربی است دریافتم و همین آزمایش مرا برای دقت و کوشش در تحصیل تشویق میکرد در مطالعه یابازی و ورزش و یا در انتخاب دوست از آزادی توام با انضباط آشنا شدم وبه خوبی دریافتم که انضباط بدون آزادی دموکراسی موجد دیکتاتوری است و دموکراسی بدون انضباط موجب هرج ومرج و بی‌نظمی است.

بازگشت به میهن

باری در بهار سال ۱۳۱۵ موفق‌باخذ دیپلم شدم و هنگام بازگشت بمیهن فرا رسید. خانواده من در بندر پهلوی که از من مشایعت کرده بودند باستقبال فرزندی آمده بودند که در ظرف‌چندسال چنان تغییر کرده بود که حتی برای پدر شناختن وی در آن وهله دشوار بود

بقیه در صفحه ۱۵

چهارم آبان
سالروز
طلیعهٔ درخشش
خورشید سرزمین آریا
شاه، شاهان
محمدرضا پهلوی آریامهر شاهنشاه ایران
را تبریک و تهنیت میگوید.
مدیر فروشگاه ـ جرال بیج ـ فیروز ملک زهتاب
سپه ـ مقابل بستخانه

چهارم آبان
سالروز میلاد خجسته اثر
شاه شاهان،
محمدرضا پهلوی آریامهر شاهنشاه ایران
را به ملت ایران تبریک میگوید
کارخانجات صنایع فلزی وریخ سازی
پارس

چهارم آبان
خجسته میلاد همایونی
و سالگرد فرخندهٔ تاجگذاری را به پیشگاه
شاهنشاه آریامهر
علیاحضرت شهبانوی نیکوکار
و ملت قهرمان ایران تبریک میگوید.
از طرف مدیر و کارکنان
کارخانه برلیان ـ عباس غلااحمد

چهارم آبان
خجسته میلاد باسعادت شهریاری و سالروز پرشکوه تاریخی تاجگذاری
شاهنشاه آریامهر
علیاحضرت شهبانوی گرامی
را به پیشگاه مبارک اعلیحضرتین تهنیت عرض نموده دوام سلطنت و شوکت روزافزون پدر تاجدار و شهبانوی محبوب و والاحضرت همایونی ولیعهد را از درگاه الهی مسئلت مینماید
از طرف مدیر و کارکنان سازمان توسعه آبیاری ـ مهندس شمس‌الدین سلیمیان

در دوران سلطنت
شهریار دادگستر ایران
شکوه لحظه‌ها در سینه تاریخ نقش می‌بندد
سالروز میلاد جانشین شایسته انوشیروان دادگر
شاهنشاه آریامهر
و سالگرد
آئین پرشکوه تاجگذاری را تبریک میگوید
مسافربری اتوشهر
حاج قاسم کمال شهسوار

فرخنده میلاد با سعادت
شاهنشاه آریامهر
رهبر آزاده سرزمین آریا
و سالروز
آئین تاجگذاری اعلیحضرتین
را تبریک و تهنیت عرض مینماید.
شرکت صنعتی سلن

آفرین نسلها بر شاهنشاهی که جانشین
شایسته انوشیروان است
با افتخاره
سالروز میلاد خجسته همایونی و آئین فرخنده تاجگذاری
شاهنشاه دادگستر ایران
علیاحضرت شهبانوی نیکوکار
را به ملت ایران تبریک و تهنیت عرض مینماید
از طرف مدیر و کارکنان
شرکت تولیدی و صنعتی توزین
ناصر حدادزاده

در سال ۱۳۲۱ به وکلای مجلس گفتم:

۱ نان برای همه
۲ فرهنگ برای همه
۳ بهداشت برای همه
۴ مسکن برای همه
۵ کار برای همه

فردای اعلام این پنج اصل گفتند شاه انقلابی شده است

بقیه از صفحه ۱۴

درآنموقع احساس کردم که در وضع عمومی بندر پهلوی تغییرات فراوان روی داده و بهیچوجه با وضع زمانی که از آنجا باروپا رفته بودم قابل مقایسه‌نیست. پس از گذراندن تعطیلات تابستانی ودیدار خانواده بدانشکده افسری تهران وارد ومشغول تحصیل شدم.

پدرم مایل بود دوره تحصیلات عالیه را در دانشکده افسری بگذرانم و ضمنا زیر دیدگان بصیر وی رموز شاهنشاهی را فراگیرم. این میل و آرزوی‌او برمن ناگوار نبود زیرا همیشه بفراگرفتن‌نکات و دقایق تعلیمات نظامی علاقه داشتم به علاوه برای آشنا شدن با مسئولیتهائی که پدرم داشت اقتضا داشت که‌بیشتردر مصاحبت او باشم و تصمیم او ازاین‌جهت بسیار عاقلانه بود. **درتمام اقطارگیتی پدر در رشد اخلاقی و فکری پسر تاثیر دارد. من نیز از این قاعده برکنارنبوده‌ام و پدرم بیش از هرعامل دیگر در رشد اخلاقی من نفوذ داشته است. بدون‌تردید همه‌کس حتی دشمنان پدرم معترف‌بودند که وی دارای شخصیت بسیار عجیب‌و خارق‌العاده‌ای بود. در عین‌اینکه ممکن بود پدرم نمونه خوش‌خلق‌ترین مردم جهان محسوب شودمیتوانست رعب‌آورترین افراد گیتی بشمار آید و چه‌بسیار مردان قوی‌الاراده و مقتدری بودند که از یک نگاه‌او لرزه براندامشان میافتاد. ازصفات‌مشخصه‌او سادگی‌و بیزاری‌ازتجمل بود. ودر تمام دوره سلطنت خود اغلب لباس ساده نظامی می‌پوشید. پدرم در معتقدات مذهبی نیز بسادگی و دوری‌از تظاهر پای‌بست بود. ویکی از نشانه‌های بارز اعتقاد وایمان وی علاقه‌ای بودکه به حضرت ثامن‌الائمه امام رضا (ع)داشت و بهمین جهت بنام اصلی تمام پسران خود کلمه (رضا) را هم اضافه کرده بود وهرگاه فرصتی دست میداد بزیارت مرقد امام هشتم علیه‌السلام می‌شتافت.**

پدرم از حیث پشتکار و استقامت جسمی نیز برافراد عادی برتری داشت چنانکه تمام نیروی خود را بیدریغ در تجدید تاسیسات مختلف مملکتی به کار میانداخت وازدیگران نیز همین کوشش را توقع داشت. شیوه او چنان بودکه اغلب بدون خبر و بطور غیرمترقبه از موسسات کشوری بازدید میکرد. رضا شاه نه تنها راه‌آهن را در ایران ایجاد نمود بلکه ساعات خروج و ورودقطارها را معین می‌کرد و تخطی از آنرا جایز نمی‌شمرد. دراین باره عکسی از پدرم موجود است که هروقت بدان مینگرم مسرور میشوم واین عکس در یکی از قطارهای مسافری درحالیکه بساعت‌خود نگاه می‌کند برداشته شده است و آثار مسرت و رضایت در چهره پدرم مشهود است زیرا مشاهده می‌کند که قطار درست بموقع و سر ساعت معینی‌وارد ایستگاه میشود. با اینکه کمتر بخارج از کشور مسافرت کرده بود پیوسته فکرش متوجه ایجاد کارخانه‌های جدید، دستگاههای مولد برق، سدهاوتاسیسات آبیاری. خطوط آهن و راه های شوسه، ساختن شهرها وایجاد آرتش نیرومند بود. پدرم‌راههای شوسه مهمی نیز در کشور احداث و بنادر مهم بحر خزر و خلیج فارس را ایجاد نمود.

هنگامی‌که پدرم به تخت سلطنت نشست مصمم گشت که زنان را از بار سنگین آداب و رسومی که آنانرا مقید ساخته واثر آن دامنگیر ملت ایران نیز گشته است آزاد سازد. منظور وی آن بود که فکر زنان را ترقی دهد و مادرانی دانشمند و افرادی شایسته به اجتماع ایران بیفزاید تا در نوبه خودفرزندانی با فضائل اخلاقی و تربیت اجتماعی‌برای کشوربارآورند.

پدرم در احیای افتخارات باستانی و مجد و عظمت دیرین وطن ما کوشش بسیار داشت و همیشه از ملت خود می خواست که‌میهن خودرا چنانکه شایسته افتخارات گذشته آنست سربلند نگاهدارند ودر راه تجدید عظمت دیرین ایران‌باوی گام بردارند.

بازرس ارتش‌شاهنشاهی

در بهار سال ۱۳۱۷ با درجه ستوان دومی فارغ‌التحصیل شدم و بلافاصله بعنوان بازرس در ارتش شاهنشاهی مشغول خدمت گردیدم. در انجام این وظیفه هرروز دوبار صبح و عصربرای بازدید وضع سربازان و واحدهای‌ارتش بتاسیسات و ادارات نظامی سرکشی می کردم ودر مانورها شرکت می‌نمودم ودر عملیات افراد نظارت‌مستقیم داشتم وحتی مشق سربازان را زیرنظر میگرفتم‌وگاهی شبها هم بمانورهای نظامی میرفتم.

در مسافرتهائی که پدرم بنواحی مختلف ایران می‌کرد نیز بااو همراه بودم زیرا پدرم علاقه‌داشت‌که مرابا‌خود به‌نقاط گوناگون مملکت برده و با وضع عمومی مردم و موقعیت جغرافیائی کشورومسائل مربوط بهر ناحیه آشنا سازد، و درطی این مسافرتها هم راجع بجزئیات امور با من مذاکره می‌کرد ...

روزی درمعیت او ازناحیه کلاردشت دیدن می‌کردم و هنگامی که برای رفع خستگی بچادری که برای ما ترتیب‌داده بودند رفتیم پدرم درحالیکه در چادرقدم میزد در ضمن صحبت گفت «**میل دارم دستگاههای دولتی کشوررا طوری‌اصلاح کنم که اگر روزی چشم از جهان‌پوشیدم امور مملکت بدون نظارت مستقیم‌مقامات بالا جریان عادی خود را طی کند**»

این سخن پدرم بمن که در آن موقع هنوز جوان حساسی بودم ورشدفکری کامل نیافته بودم گران‌آمد و آنراوهن‌آمیز تصور نمودم زیرا فکر می‌کردم منظور او آنستکه بعد از وی من قادر بانجام تکالیف خود نیستم و بدرستی نمیتوانم جای اورا بگیرم. این‌تصور مرا افسرده ساخت ولی بروی خود نیاوردم تاآنکه درائر وقایع شهریور ۱۳۲۰ پدرم‌مجبور باستعفا شد و پس از عزیمت‌او سازمان های مملکت بهرج ومرج عجیبی دچار گردید. در همان موقع بود که به یاد پیش‌بینی و نگرانی همیشگی او در این مورد افتادم و از اینکه ارزوی او در زمینه ایجاد دستگاهها و سازمان های منظمی که منظورش بود صورت عمل بخود نگرفته بسیار متاثر شدم ...

بیطرفی ولی با قدرت

روزیکه آتش جنگ دوم در اروپا زبانه کشید ایران بیطرفی خود را اعلام داشت زیرا پدرم بهیچوجه میل نداشت که کشورش دچار جنگ بشود. ازاینرو اعلام داشت که دولت ایران در برابر هرگونه عملی که از طرف دول محور ویا دول متفق پیش آید قدرت حفظ بی‌طرفی خود را دارد. سیاست پدرم در این جمله خلاصه میشد که بیطرفی باید با قدرت توام باشد.

صبح روز شانزده سپتامبر درمجلس شورای ایران اعلام شد که پدرم‌ازسلطنت استعفا کرده است و در همان روز من جانشین او وعهده‌دار مقام سلطنت‌ایران گردیدم.

.... علت اساسی استعفای پدرم این بودکه وی مردی نبود که بماندو اشغال وطن را بدست نیروهای اجنبی ودخالت آنها را در امور داخلی ایران مشاهده کند و این نکته را با کلماتی‌که‌ازاحساسات و عشق نهانی او حکایت میکرد به من فرمود «مردم همیشه مرا شاهنشاهی مستقل و صاحب اراده و نیرومند و حافظ منافع خود و کشور شناخته‌اند و بااین حیثیت وحسن اعتماد و اطمینانی که مردم بمن دارند نمی‌توانم پادشاه‌اسمی کشور اشغال‌شده‌ای باشم...»

... آخرین نگاهی که پدرم به میهن عزیزش انداخت از عرشه یک کشتی انگلیسی بود که ویرا بجزیره موریس می‌برد. اول‌قرار بودکه بامریکای‌جنوبی رهسپار شود ولی در عوض اول به جزیره مزبورکه‌واقع در مشرق‌ماداگاسکار واز مستعمرات انگلیس است عزیمت‌نمود واز آنجا نیز به ژوهانسبورگ درافریقا رفت و سه سال بعد (یعنی درسال۱۳۲۲) در سن هفتاد سالگی در آن شهر بدرود حیات گفت.

دوران سلطنت

شاهنشاه روز ۲۶ شهریور ۱۳۲۰ یعنی نخستین روز سلطنت، در مجلس شورای ملی‌هنگام ادای سوگند فرمودند «**من خداوند قادر متعال راگواه گرفته به کلام‌الله مجید وبرآنچه‌نزدخداوند محترم است قسم یاد می‌کنم که تمام هم خودرا مصروف استقلال ایران نموده حدود مملکت وحقوق ملت رامحفوظ ومحروس بدارم، قانون اساسی مشروطیت ایران را نگهبان وبرطبق آن و قوانین مقرره سلطنت نمایم و در ترویج مذهب‌جعفری اثنی عشری سعی و کوشش نمایم و در تمام اعمال و اعمال خداوند عزوشانه را حاضر و ناظر دانسته، منظوری بجز سعادت و عظمت دولت وملت ایران نداشته باشم.»ازخداوند متعال درخواست دارم که مرا موفق بدارد بهمان طریقی که آرزو دارم بتوانم باین مملکت خدمت کنم و در مدت حیات خود ایرانی آباد وبا عظمت وسربلند را به‌بینم.**

تجاوز به ایران

موقعی که جنگ بین‌المللی دوم‌پیش آمد متاسفانه مملکت مابطور غافل‌گیرانه ساعت چهار صبح مورد تجاوز قرار گرفت و بمباران شد و بالاخره اشغال شد.

من در آن روز بعنوان ولیعهدو برای ادامه دادن‌سلطنت موروثی بمقام سلطنت رسیدم و خاطرم هست که‌از همین‌منزلی که الان در آنجا زندگی می‌کنم تارسیدن بمجلس برای ادای سوگند شاید قریب یکساعت این طی مسافت طول کشید. برای اینکه‌مردم پایتخت چنان احساساتی ابراز می‌کردند که فکر می‌کنم این احساسات تنها نسبت به ولیعهدی که ظاهرا محبوب آنها بود اختصاص نداشت. بلکه عکس‌العمل احساسات وطن‌پرستانه‌ای بود که خواستند درآن موقع که مملکت و شاید در همان‌روزی که پایتخت مملکت بوسیله قوای خارجی اشغال میشد نسبت بشاه خودشان نشان بدهند و این احساسات را دنیا یک احساسات میهن‌پرستانه تلقی بکند. بهر صورت وقتی که مستقیما وارد کارشدم ضمن اشکالات مملکتی هر روزی ازهر نقطه‌ای خبرهای بدی میرسید.

روز بروز قیمتها بطور سرسام‌آوری بالا میرفت والبته قدرت خریدمردم بطور مصنوعی در بعضی نقاط بالا رفته‌بود. ولی بطور کلی درهمه جای دیگر پائین آمده بود در آن موقع زمستانهای‌تهران مثل حالا گرم نبودبلکه‌سرد بود، چندین دفعه در سال برف میامد. شبهای‌یخبندان زیاد بود و من ناظر بودم که یک‌عده‌ای در کوچه‌های تهران از سرمای گوشه خیابان یخ میزدند، بعضی‌ها حقیقتا از گرسنگی بیمار میشدند.

دراین ضمن بعضی از عشایری که سالها بود از طرف پدرم خلع‌سلاح شده بودندازسربازان فراری‌و افراد وانبارهای ارتش بطور قاچاق اسلحه خریده و مجددا دست بغارت و تاراج دهات‌زدند. برنج و قند و شکر وسایر موادخواربار که مایحتاج عمومی را تشکیل میدادند جیره‌بندی شده بود و هنگامی‌که‌متفقین

بقیه در صفحه ۱۷

ملّت ایران
خجسته زاد روز رهبر عالیقدر و اندیشمند خویش
شاهنشاه آریامهر
و
سالگرد جشن پرشکوه تاجگذاری
شاهنشاه و شهبانو
را از صمیم قلب گرامی میدارد.
کالای صنعتی
ابوالقاسم نوروز

آفرین ملت
بر شاهنشاهی که شکوه بخش
همه تاریخ جاودان ایران است
با افتخار
سالروز میلاد جمشید همایونی
و آئین تاجگذاری اعلیحضرتین را تهنیت میگوید.
شرکت سهامی صنعتی تولیدی مرتب
(لندرور)

چهارم آبان
سالروز میلاد جمجمه اثر
شاه شاهان،
محمدرضا پهلوی آریامهر شاهنشاه ایران
را به ملت ایران تبریک میگوید
سندیکای نمایندگان و دلالان بیمه

باکمال افتخار و سرور میلاد مسعود همایونی
و سالگرد آئین فرخنده تاجگذاری
شاهنشاه آریامهر
علیاحضرت شهبانوی ایران
را بهم وطنان عزیز تبریک و شادباش میگوئیم
استودیو آریا پاکس
رضا بیک ایمانوردی

چهارم آبان
میلاد مسعود اعلیحضرت همایون شاهنشاه آریامهر
و
سالروز فرخنده آئین تاجگذاری
اعلیحضرتین را بملت ایران تبریک میگوئیم
کارخانه شرمن ـ مهرابیان

بمناسبت فرخنده میلاد و سالگرد
فرخنده آئین تاجگذاری
شاهنشاه آریامهر فرخنده علیاحضرت شهبانوی گرامی
را بفرد فرد هم میهنان عزیز تبریک گفته، سعادت و توفیق
روزافزون ملت ایران را از درگاه یزدان بزرگ مسئلت دارم
شرکت لابراتوار ویرونیت ایران
غلامعلی زاده

ملت ایران
مجسمه زادروز رهبر عالیقدر و ارجمند خویش
شاهنشاه آریامهر
سالگرد جشن پرشکوه تاجگذاری
شاهنشاه و شهبانو
را از صمیم قلب گرامی میدارد.
شرکت ساختمانی یارمند

سالروز میلاد مجسمه
شاهنشاه آریامهر
خورشید جاودان سرزمین پارس
را به پیشگاه
شهریار تاجدار و ملت ایران تهنیت میگوید
شرکت تولیدی و صنعتی گلشید با مسئولیت محدود

فرخنده میلاد
شاهنشاه آریامهر
رهبر خردمند ملت ایران
و طراح عظیم الشأن انقلاب سفید شاه و مردم
را به فرد فرد ملت بزرگ ایران صمیمانه تهنیت گفته
دوام شوکت خاندان جلیل سلطنت را از خداوند خواستار است
شرکت فنی و ساختمانی تهران جنوب

بمناسبت سالگرد تاجگذاری
چهارم آبان
میلاد مسعود اعلیحضرت همایون شاهنشاه آریامهر
و
سالروز فرخنده آئین تاجگذاری
اعلیحضرتین را بملت ایران تبریک میگوئیم
ایران یاساتایر و رابر
(شرکت سهامی خاص)

رضاشاه کبیر:

گزارش پیشرفت تحصیلی ولیعهد مخصوصاً در رشته ادبیات فارسی بنظر من برسد

شاهنشاه در این رشته‌های ورزشی قهرمان بودند:

پرتاب دیسک، نیزه، پرش ارتفاع، طول، دوصدمتر

بقیه از صفحه ۱۵

کوپنهای جیرەبندی را برای توزیع بین افراد یکجا بروسای عشایر میدادند اغلب آنها کوپنها را میفروختند و ثروتی را که بدین ترتیب بدست میاوردند برای عملیات مسلحانه خود صرف میکردند .

پنج اصل

در سال ۱۳۲۱ برای بار اول شانزده، هفده نفر باصطلاح از وکلای آنروز و بعضی از وزراء را درمنزل خودم جمع کردم وبه‌آنها گفتم که وضعیت اینست و اگر ما تحولی از بالا شروع نکنیم مسلما دچار یک انقلابی‌از پائین‌خواهیم بود .

بیائید در مطامع خودتان یک حدی قائل باشید و بیک منافع مشروع، زیاد هم باشد ولی مشروع، قانع باشید ولی یک حداقل زندگی را برای همه تامین بکنید. کمی بعد از آن پنج اصل معروف آنزمان را عنوان کردم و آن پنج اصل این بود که باصطلاح نان یا غذا برای همه، مسکن، بهداشت، فرهنگ و کار.. فردای آن روز گفتند شاه انقلابی شده است . از همان موقع من همواره از این اصل کلی دفاع کرده‌ام که برای عموم افراد داشتن حداقل معینی ازنظر بهداشت، فرهنگ، غذا،مسکن، لباس‌لازم است. بحث عدالت اجتماعی از آن پس دنبال شد و هروقت موقعیت اجازه می داد دراین باره اقدامات مقتضی‌صورت میگرفت .

کنفرانس تهران

درماه نوامبر ۱۹۴۳ کنفرانس تاریخی تهران باشرکت روزولت و استالین و چرچیل تشکیل گردید. باآنکه در این کنفرانس سه دولت، کشور ایران رسما شرکت نداشت، من با یک یک سران دول‌مزبور مذاکراتی بعمل آوردم. وقتی ملت ایران از متن اعلامیه روزولت و چرچیل و استالین در کنفرانس تهران آگاهی یافتند بسیار شادمان شدند، زیرا میلیونها افراد این کشور از خرابی اوضاع اقتصادی خود بجان آمده و در حیرت بودند که آیا پس از ختم غاله جنگ، آزادی‌ازدست رفته رابازخواهند یافت یا نه ؟

در طول مدت اشغال کشور ایران یکدم از غم واندوه آسوده نبودم وشب هائی راتاصبح ازشدت نگرانی‌بیداربودم من اصولا وعملا باعمل متفقین‌دراشغال ایران مخالف بودم وبنظر من بدون جهت به‌استقلال وحق حاکمیت مالطمه زده‌بودند. بهرطرف چشم میانداختم‌مردم کشور ایران را گرفتار بدبختی ومشقتی که ثمره روش سیاسی واقتصادی‌متفقین بود میدیدم وروح من از آزمندی بعضی از ثروتمندان ایرانی که پشت پا بمنافع کشور ایران ورفاه مردم این سامان‌زده بودند بیشتر از همه‌چیز رنج میبرد .

اولین اقدام من تعیین سیاست‌خارجی جدید ایران بود .

من باکمال وضوح احساس کردم که همکاری با متفقین نه تنها غیرقابل‌اجتناب است بلکه اتخاذ چنین سیاستی بسیار لازم وبنفع کشور خواهد بود .

قرارداد سه جانبه

مذاکرات بمنظور انعقاد قرارداد اتحاد سه‌جانبه با انگلیس و روسیه بعمل‌آمد واین قرارداد بین انگلستان و روسیه و ایران در ۲۹ ژانویه ۱۹۴۲ به امضاء رسید . در این قرارداد دو دولت‌متفق تصریح کردند که وجود سربازان آنها در خاک وطن ما هرگز صورت اشغال نظامی نخواهد داشت .

ضمنا تعهد نمودند که تمامیت وحاکمیت و استقلال سیاسی کشور ما را محترم داشته و شش ماه پس از خاتمه جنگ باآلمان قوای خود را از خاک ایران خارج سازند و قول دادند که مشکلات اقتصادی ایران را که در نتیجه جنگ ایجاد شده بود تسهیل نمایند. ما نیز بنوبه خود برای عبور نیروهای متفقین از طرق ارتباطی ایران بمنظور حمل ذخائر جنگی بروسیه تسهیلات ومزایای مورد نیاز را برای آنها تامین کردیم .

متفقین ظاهرامصمم بودند که‌اختیارات مرا تضعیف نمایند زیرا تصور میکردند بدان وسیله تسلط آنها برکشور آسان خواهد بود .

مداخلات پی‌درپی متفقین در امور سیاسی کشور ایران ، من ومردم ایران را کاملا متنفر کرده بود .

دیری نگذشت که در همان سال‌عده‌ای آشوبگر در تهران بنای اغتشاش را گذاشتند .

غائله آذربایجان

تا رسیدیم به قضایای آذربایجان . همین بی‌عدالتی های اجتماعی خودش همیک قدری بیشتر باین مطلب کمککرد و ضعف داخلی و نفوذهای گوناگون و ندانم‌کاری‌های هیئت حاکمه باعث این شد که یک آدم مضحکی که همه میدانند تحت چه نفوذهائی بود توانست بیک اتکائی تا یکسال تمام این استان محبوب ما را از مملکت جدا بکند و تزلزل عجیبی در ارکان حیات ما بوجود میاورد در این موقع به پیروی از ندای‌وجدان دستور دادم که نیروئی به آذربایجان اعزام شود و شورشیان را بدون درنگ منکوب سازد .

در همان موقع نیز شخصا برفراز استحکامات شورشیان پرواز نمودم تا میزان نیروی آنها بدست آید. وروز۲۱ آذر ۱۳۲۵ نیروی ما فاتحانه وارد تبریز شدوحکومت شورشیان سرنگون گردید.

مردم آزادی‌خواه تبریز و رضائیه‌که درتاریخ‌کشور در آزادی‌خواهی‌مشهورند در امر برانداختن حکومت پوشالی آذربایجان در حقیقت پیشقدم بودند.

قضیه آذربایجان واقعا یکی‌ازسوانح و اتفاقات تاریخی خاورمیانه در دوره معاصر است.اهمیت‌وقایع مزبور بقدری آشکار است که ملت ایران روزی راکه مصادف با ختم این غائله عظیم است‌بنام روز آذربایجان عید ملی اعلام نموده و از سال ۱۳۲۵ باین طرف همه ساله‌در آنروز بیاد نجات آذربایجان واعاده‌محق حاکمیت مابرآن خطه جشن میگیرد .

پس از نبرد آذربایجان احساسات ناسیونالیزم مردم ایران بواقعی‌ترین‌وجهی بجنبش و هیجان درآمد و تمام افراد و طبقات مردم از آن واقعه درس عبرت گرفتند و بهروسیله ودر هرمقام ومکانی که بودند مراتب وفاداری خودرانسبت بمن اظهار داشتند .

بهر صورت مشکل آذربایجان‌بخواست خداوند و همت مردم غیور این مملکت برطرف شد ...

موقعی که من از آذربایجان‌برگشتم در نزدیکی های شریف‌آباد قزوین بودو بیک چند نفری که بپیشواز آمده بودند گفتم که سلطنت بریک مشت مردم فقیر برای من هیچ لذتی ندارد و افتخاری ندارد و موقعی که بتهران رسیدیم از میدان فعلی مجسمه تامنزل من طی این مسافت سه ساعت طول کشید . یعنی احساسات مردم تااین‌حد زیاد بود.

سوءقصد

واقعه عجیب و تلخ دوران سلطنتدر بهمن ۱۳۲۷ هنگامیکه در جشن سالیانه تاسیس دانشگاه شرکت میکردم روی داد. در آنروز لباس نظامی برتن‌داشتم و هنگامیکه از اتومبیل پیاده شده و در شرف ورود بدانشکده حقوق و محل انعقاد جشن بودم ناگهان صدای شلیک گلوله بگوش رسید و تیرهائی بجانب‌من شلیک شد بااینکه بظاهر عجیب جلومی کند ولی سه گلوله بکلاه نظامی من اصابت کرد و آسیبی به سر من وارد نیامد . ولی گلوله چهارم از سمت راست گونه وارد واز لب بالائی و زیر بینی من خارج گردید .

شخصی که نسبت بمن سوء قصد کرده و بعنوان عکاسی به آن محل‌راه یافته بود دو متر بیشتر با من فاصله نداشت ولوله طپانچه خود را بسینه‌من قراول رفته‌بود. من واو هردودرروبروی هم قرار گرفته بودیم و کسی نزدیک ما نبود که بین ما حائل باشد از اینرو می دانستم هیچ مانعی برای اینکه تیرش به هدف برسد درپیش نداشت. عکس‌العملی که در آن لحظه فراموش نشدنی‌ازخود نشان دادم هنوز در خاطرم است .

فکر کردم که خود را بروی او بیاندازم ولی فورا متوجه شدم که اگر بطرف او جستن کنم نشانه‌گیری اورا آسان‌خواهم کرد واگر فرار کنم از پشت سر هدف قرار خواهم گرفت. ناچار فورا شروع بیک سلسله حرکات مارپیچی کردم تا مطابق یک تاکتیک نظامی طرف را در هدف‌گیری گمراه کنم. ضارب مجددا گلوله دیگری شلیک نمود که شانه مرا زخمی کرد. آخرین گلوله درلوله‌طپانچه او گیر کرد و خارج نشد و من‌احساس کردم که دیگر خطری متوجه من نیست وزنده‌ام. ضارب با غضب بسیار اسلحه را بزمین زد و خواست فرار کند ولی از طرف افسرانو اطرافیان من محاصره شد و متاسفانه بقتل رسید و محرکین اصلی او درست معلوم نشدند .

خون از زخمهای من مانند فوارهی جست ولی بخاطر دارم که‌در همان‌حالت میل داشتم بانجام مراسم آنروز بپردازم. اما ملتزمین من مانع شدند و مرا به بیمارستان بردند و در آنجا به بستن زخمهایم پرداختند .

این حادثه نیز ایمان مرا بمیداحقیقی و حمایت ذات بی‌چون احدیت قویتر ساخت و پیوند ناگسستنی مرا با خدای بزرگ مستحکمتر نمود .

من برسبیل اخلاق فطری خودم هیچ وقت نسبت به‌کسانی که به‌شخص خود من‌فهمیده یا نفهمیده صدمه‌ای واردکرده باشند کینه‌ای دردل نمی‌گیرم و بطوریکه بارها نشان داده‌ام همیشه آنها را می بخشم ولی نمتوانم بهیچ قیمت از گناه آنهائیکه بوطنشان صدمه‌میزنند صرفنظر کنم و چشمم را برچنین خیانت‌یاخطائی ببندم و بهمه نصیحت می‌کنم که برحذر باشند و فهمیده یا نفهمیده کاری نکنند که‌به مملکتشان آسیب وزیانی واردآید، زیرا من بعنوان پادشاه ایران، یعنی مدافع و نگهبان حقوق و منافع‌این‌مملکت واین ملت ، نه مایلم و نه حق دارم که

بقیه در صفحه ۱۸

آفرین ملت
بر شاهنشاهی که شکوه بخش
همه تاریخ جاودان ایران است
با افتخار
سالروز میلاد خجسته همایونی
و آئین تاجگذاری اعلیحضرت متین را تهنیت میگوید.
آن حکیم و شرکاء

چهارم آبان
سالروز میلاد خجسته اثر
شاه شاهان.
محمدرضا پهلوی آریامهر شاهنشاه ایران
را به ملت ایران تبریک میگوید
شرکت مدیر افزار
(با مسئولیت محدود)
نماینده انحصاری تابلوهای مغناطیسی افشینتا
ساخت کشور هلند در ایران

ملت ایران
خجسته زادروز رهبر عالیقدر و اندیشمند خویش
شاهنشاه آریامهر
و
سالگرد جشن پرشکوه تاجگذاری
شاهنشاه و شهبانو
را از صمیم قلب گرامی میدارد.
شرکت ایرهینو
هینو بزرگترین سازنده انواع کامیون در دنیا
طهران - سه راه آذری بعد از تعمیرگاه واحد شماره ۱۸۸-۱۸۲ - تلفن ۹۵۸۶۴۰
Hino
SIGN OF QUALITY

باکمال افتخار و سرور میلاد مسعود همایونی
و سالگرد آئین فرخنده تاجگذاری
شاهنشاه آریامهر
علیاحضرت شهبانوی ایران
را بهم وطنان عزیز تبریک و شادباش میگوییم
شرکت سهامی خاص سابکو

سالروز میلاد خجسته
شاهنشاه آریامهر
خورشید جاودان سرزمین پارس
را به پیشگاه شهریار تاجدار و ملت
ایران تهنیت میگوید
شرکت ساختمانی رزن

اطلاعات ۱۳۰۴

صفحات ویژه چهارم آبان

شاهنشاه در دوران تحصیل در این دروس ممتاز بودند

جبر، مثلثات، هندسه تحلیلی، علوم طبیعی، فیزیک و شیمی، تاریخ نظامی و تاکتیک

شاهنشاه آریامهر:

انضباط بدون آزادی و دموکراسی موجود دیکتاتوری است و دموکراسی بدون انضباط موجب بی نظمی است

مردم کشور من و آرمانها و تمنیات آنها آگاه باشد و با رقت عواطف ویژه‌زنان، هم خستگی‌ناپذیر خود رابخدمت و تامین آسایش ورفاه و بهبود حال آنان وقف نماید.

روزی دخترم شاهدخت شهناز با چشمانی که بیش از معمول فروغ‌شادی در آن میدرخشید نزد من آمده واظهار داشت که وی و شوهرش با دوشیزه جوانی بنام فرح دیبا آشنا شده‌اند که‌به نظرآنها برای احراز مقام ملکه ایران از هرحیث شایستگی دارد.

ازدواج با شهبانو

من‌طبعا می‌خواستم از سوابق‌خانوادگی و تربیت و میزان تحصیلات وشخصیت این دوشیزه جوان اطلاعاتی داشته‌باشم. معلوم شد که پدر وی از یک خانواده مشهور قدیمی تبریز و مادرش از یک خانواده محترم روحانی گیلانی است. یگانه فرزند خانواده ملکه فرح در سال ۱۳۱۷ متولد شد.

دوشیزه فرح بدوا بمدرسه ایتالیائیها در تهران گذاشته شد وتا سن ده‌سالگی درآنجا بتحصیل مشغول بود. چندی بعدمادرش اورابمدرسه دخترانه دیگری در تهران بنام ژاندارک سپرد و تا سن پانزده سالگی در آن مدرسه به تحصیل پرداخت.

دوشیزه فرح در رشته های تحصیلی بریاضیات و علوم علاقه بیشتری نشان میداد و در ردیف بهترین شاگردان محسوب میگردید و در دبیرستان‌رهبری یکدسته از پیش‌آهنگان خردسال‌دبیرستان فرانسوی دیگر رابعهده داشت.دوشیزه فرح بفضای آزاد و مناظر طبیعی مانند کوه و دهکده وزندگی روستا و دریا علاقه بسیار داشت و نقاشیهائی که می کرد از همین مناظر متاثر بود و همین ذوق هنری توجه دائی ویرا که مهندس معماری بود جلب کرد و دراثرتشویقات وی دوشیزه فرح در رشته‌های هنری رغبتی فراوان پیدا نمود. هرچند در ابتدا میل وی بتحصیل در رشته میکرب شناسی یا پزشکی بود ولی در نتیجه همان تشویقات به تحصیل رشته‌معماری مصمم گردید وبمدرسه مخصوص‌معماری پاریس داخل شده و مدت دو سال‌بفرا گرفتن این رشته همت گماشت.

دوشیزه فرح برای گذراندن تعطیلات تابستانی خود در سال ۱۳۳۸ به تهران آمد.

من دوشیزه فرح را چند ماه پیش از آن‌در هنگام دیدار دسته‌جمعی‌دانشجویان ایرانی در پاریس دیده بودم ولی چون عده دانشجویان بسیار زیاد بود، در میان آن ازدحام درست درخاطرم نمانده بود ....

پیش از آنکه بدوشیزه فرح پیشنهاد ازدواج کنم اورا متوجه ساختم که مسئولیتهائی که از آن ببعد متوجه او

بقیه در صفحه ۱۹

بقیه از صفحه ۱۷

بر راه انجام این ماموریت خطیر خود کوچکترین کوتاهی و قصوری بکنم.

تاسیس مجلس سنا

درقانون اساسی ایران مصوب سال ۱۳۲۴هجری قمری‌علاوه‌بر مجلس‌شورای ملی‌مجلس سنا نیز پیش‌بینی گردیده‌است ولی تاسال ۱۳۲۹ بعلت مخالفت مجلس شورای ملی مجلس سنا تشکیل‌نیافته‌بود.

در آنسال مجلس سنا تاسیس و اولین جلسه رسمی آن تشکیل گردید. تقریبا در همان موقع بود که برحسب تصویب و تجویز مجلس اختیار انحلال‌مجلسین و صدور فرمان انتخابات جدید مانند سایر روسای کشورهای مشروطه‌سلطنتی بمن تفویض گردید. در اواخر سال ۱۳۲۸ بمنظور تقاضای افزایش کمک اقتصادی و نظامی بایران رهسپارامریکا شدم. در آن کشور استقبال بسیار گرم و دوستانه‌ای از من بعمل آمد.

پس از بازگشت بوطن با نهایت‌جدیت باصلاحات داخلی پرداختم.

در سال ۱۳۲۹ مجلس شورای ملی قانون ملی شدن صنعت نفت را که من کاملا باآن موافق بودم تصویب نمود.

در آن هنگام دولت انگلیس اعلام داشت که نیروی چترباز خود را روانه خواهد نمود و شهرت یافت که‌این نیرو برای اعزام بایران آماده میشود. رزم‌ناو انگلیسی بنام «مورینوس» روبروی آبادان لنگر انداخته و شایع بود که قسمت دیگری از نیروی دریائی انگلیس‌بسوی آبهای‌ایران بحرکت درآمده است.

سفیر کبیر انگلیس راحضار کردم و باو خاطرنشان ساختم که اگر دولت انگلستان قصد تجاوز بحق حاکمیت‌ایران داشته باشد من شخصا در راس نیروی ایران قرار گرفته ودر برابر هرتجاوزی ایستادگی خواهم نمود. درتمام این مدت تاسیسات معظم نفت آبادان که هنوزاز بزرگترین پالایشگاه های جهان استکاملا عاطل و بلااستفاده مانده و هیچگونه درآمدی برای ایران نداشت. سراسر کشور دستخوش ناامنی و هرج ومرج بود. دستگاه های تولیدی تقریبا بکلی فلج شده و چرخ‌های اقتصادی مملکت از کار افتاده و فعالیت های مثبت و مولد جای خود را به تظاهرات و جنجال و چاقوکشی داده بود.

قیام ملی ۲۸ مرداد

قیامی که در ۲۸ امرداد ۱۳۳۲ صورت گرفت نشان داد که‌آنهائی که درآرزوی از هم‌گسیختگی این رشته ارتباط شاه وملت در ایران هستند در انتظار امری واهی و غیرممکن نشسته‌اند.

در قیام ۲۸ امرداد نیروهای پلیس و ارتش بعد از صفوف پابرهنه‌ها به‌میدان آمدند و بانگ اصلی این رستاخیزعظیم قبل ازآنکه از دهان دستجات انتظامی برخیزد از دهان این افراد فداکار وگمنام بیرون آمد و همین است آن عاملی‌که این قیام را بصورت یکی از اصیل‌ترین و درخشانترین قیام‌های تاریخ ایران درآورده است.

در این چند سال سرتاسر کشور ما بصورت یک میدان فعالیت مثبت‌وثمربخش درآمد که مظهر زنده آن کارخانه‌ها- جاده‌ها- راه‌آهن‌ها- بنادر- سدهای‌عظیم - تراکتورها- آموزشگاهها- دانشگاهها - درمانگاهها - بیمارستانها - بنگاه های خیریه- پرورشگاهها- ریشه‌کن کردن تریاک ومالاریا- ایجاد شرکتهای‌تعاونی وغیره است که تعداد آنها پیوسته روبه افزایش میرود.

درسال ۱۳۳۲ باآغاز وصول عایدات نفت بار دیگر کوشش بسیار بعمل آمد که فعالیت سازمان برنامه هفتساله اول مجددا آغاز گردد. در سازمان برنامه تشکیلات جدیدی داده شد و طرح‌های عمرانی متوالیا تکمیل گردید ودر اسفند ۱۳۳۵ قانون برنامه هفت ساله دوم نیز آماده شد و بتصویب رسید.

درشهرستانهای مختلف کشوربیمارستان هائی بنا و برای خدمت بمردم آماده‌شد وساختمان چندین بیمارستان- درمانگاه - زایشگاه- دارالایتام- آسایشگاه‌مسلولین نیز آغاز گردید.

درسال ۱۳۳۷ یک دستگاه یکصدکیلو واتی پخش صدا در تهران نصب‌گردید و هم‌اکنون صدای ایران که ازاین‌دستگاه روی‌امواج کوتاه پخش میشود دراغلب کشورهای جهان شنیده میشود.

شبکه تلویزیونی

در سال ۱۳۳۷ اولین ایستگاه تلویزیون تهران را افتتاح نمودم واینک در تهران دو ایستگاه تلویزیون و در آبادان یک ایستگاه وجود دارد وامیدوارم روزی برسد که درتمام قراء و قصبات ایران این دستگاهها نصب و مورد استفاده قرار گیرد.

وضع بازرگانی و صنعتی کشور ما نیز بطور محسوس و با سرعت تمام پیشرفت نموده و هر روز بتوسعه آن میافزاید. در سال ۱۳۳۴ قانون جلب و حمایت سرمایه‌های‌خصوصی خارجی‌در مجلسین تصویب و بتوشیح من رسید. بموجب این‌قانون اتباع بیگانه می‌توانند سرمایه‌ای راکه برای فعالیت‌های تولیدی وصنعتی بایران میاورند بامنافع‌عادلانه‌ای که به‌آن تعلق گرفته است بعدا با ارز کشور خود از ایران خارج کنند.

در سال ۱۳۳۶ فکری بنظرم رسید که برای پیشرفت و توسعه کشور پشتوانه اسکناس مجددا ارزیابی شود و قانونی برای انجام همین منظور از تصویب مجلسین گذشت. در اثر این تجدید ارزیابی در حدود یکصد میلیون دلاربه ارزش پشتوانه افزوده شده است‌ومقرر داشتم که دولت نیمی از این درآمد غیر مترقبه را برای پیشرفت امور صنعتی و نیم دیگر را در امور کشاورزی‌بکاربرد.

در اواسط سال ۱۳۳۶ برنامه وام صنعتی را بموقع اجراء گذاشتم ونتایج قابل توجهی از آن بدست آمده است. در ظرف یک سال پس از اجرای برنامه وام‌صنعتی در حدود یکصد وپنجاه‌طرح جدید صنعتی در رشته های نساجی، قندسازی، مصالح‌ساختمان، موادشیمیائی، مواد غذائی، پلاستیک، مقوا، تخته‌های نازک وسایر مصنوعات معادن به مورد اجرا گذاشته شده و ساختمان چند کارخانه که قبلا آغاز شده و صاحبان آن هزینه لازمه را از منابع دیگری‌تامین کرده بودند از هرجهت تکمیل گردید.

قابل توجه آنستکه در همان سال اول، پانزده کارخانه عملا شروع به بهره‌برداری نمودند و محصولات آنها که‌میگو، روغن نباتی، منسوجات‌ریسمانی، نخ، پنی‌سیلین، اقسام داروها، اشیائی که از آلومینیم ساخته شده، لوله های چدنی، قطعات سیمانی، یخ و موادخام معدنی بود به‌بازار عرضه گردید وهرسال محصول صنایع دیگر عرضه خواهدشد و در تجدید حیات صنعتی کشور سهم مهمی خواهد داشت و ثابت می‌کند که مردم ایران نه‌تنها قادرند فنون غربی را با نیازمندیهای خود تطبیق داده و آنچه را که مفید بدانند اقتباس کنند بلکه می توانند دراین راه سرعت عمل داشته باشند.

بهمان اندازه که یک نفر روستائی حق دارد در زندگانی خصوصی و خانوادگی از آزادی بهره‌مند باشد پادشاه نیز باید از این حق بدوی برخوردار باشد.

... فکر من آن بود که برای خود همسری انتخاب کنم که نه تنها برای‌من فرزندانی بوجود آورد بلکه در اجرای وظیفه وجدانی و دائمی من نیز با من شیرک ودستیار واز اوضاع اجتماعی

ملّت ایران

خجسته زادروز رهبر عالیقدر و اندیشمند خویش

شاهنشاه آریامهر

و

سالگرد جشن پرشکوه تاجگذاری

شاهنشاه و شهبانو

را از صمیم قلب گرامی میدارد.

جوجه کباب حاتم

حاتم و مجید نصیرپور

اطلاعات
صفحات ویژه چهارم آبان

تجدید عظمت ایران آرزوی همیشگی من بود

بقیه از صفحه ۱۸

خواهد بود باوظایف یک دوشیزه‌مهندس تفاوت فراوان دارد. وی پس‌ازازدواج، با طیب خاطر و با تمام قلب به انجام وظایف سنگین سلطنتی همت گماشت و علاقه وی بخدمات اجتماعی آنقدرصمیمی وازدل وجان بود که برای من نیز الهام‌آور بشمار می‌آمد. در همین حال وظیفه همسری را نیز ازخاطر نمی‌برد.

.... تقریبا سه هفته بعد، مراسم عقد ما طبق آئین و مراسم اسلامی بعد از ظهر دوشنبه ۲۹ آذر ۱۳۳۸ برگزار و در همان شب مجلس شام و ضیافت با شکوهی در کاخ گلستان منعقد گردید.

در سال ۱۳۳۶ بنیاد پهلوی را بشکل یک سازمان عام‌المنفعه و غیر انتفاعی به منظورایجاد هم‌آهنگی میان دستگاههائی که خدمات اجتماعی مورد علاقه‌شخص من را بعهده دارند، تاسیس کردم.

این سازمان در حقیقت همان اداره سابق املاک پهلوی است که توسعه‌یافته و سرمایه آن شامل سهام یا منافع حاصله از چند مهمانخانه که غالبا پدرم بنا فرموده بود و کارخانه‌های سیمان و قند سازی و شرکت بیمه ملی ایران و بانک و کشتی‌های تجارتی و موسسات بازرگانی و صنعتی و پل جدیدالاحداث بین خرمشهر و آبادان است که دراوایل سال ۱۳۳۹ گشایش یافت.

درآمدهائی که بنیاد پهلوی از این‌قبیل منابع بدست می‌آورد تماما در امورخیریه صرف می‌گردد، بنیاد پهلوی تنها بخاطر کسب درآمد برای امور خیریه وارد عملیات اقتصادی و صنعتی نمیشود. بلکه منظوری دیگرهم‌دارد و آن اینستکه طرحهائی را بموقع اجراء گذارد که سرمشق و مایه تشویق سرمایه گذاران دیگر باشد.

از سال ۱۳۳۱ تاکنون همه ساله بدستور من‌کنگره‌ای از پزشکان متخصص ایرانی برای مبادله افکار واطلاعات بهداشتی و پزشکی و اتخاذ تصمیمات لازم درمسائل مورد ابتلای عمومی و مخصوصا بهداشت همگانی تشکیل میگردد. برای تشویق فرهنگ و هنر و ترویج علم و ادب وایجاد تفاهم بین‌المللی بنیادپهلوی به ترجمه شاهکارهای ادبی شرق وغرب و چاپ و فروش آنها به قیمت مناسب اقدام کرده و هر سال جایزه های معتنابهی نیز برای بهترین تالیف وترجمه کتب ادبی و تاریخ و علوم و سایر رشته‌ها که در آن سال انتشاریافته اختصاص داده است. همچنین بمنظور بازدید فیلمهای با ارزش و تقویت صنعت جوان فیلمبرداری درایران به‌تهیه‌کنندگان فیلمهای فارسی و ساختمان سینما های جدید کمک‌های مالی نموده و نسبت به تقلیل عوارض سینما اقدام و وسائلی فراهم آورده است تامعلمین و کارگران بتوانند با قیمت نازلی از آنها استفاده کنند.

اردوی بین‌المللی دانشجویان

در سال ۱۳۳۵ اولین اردوی بین‌المللی دانشجویان با شرکت سیزده دانشگاه مختلف خاورمیانه و سایر کشورها از جمله آمریکا در رامسر تشکیل یافت و درسال ۱۳۳۶ تسهیلات لازم برای‌ایجاد اولین اردوی دانشجویان دانشگاه‌تهران فراهم گردید.

همچنین بنیاد پهلوی نهضت پیش‌آهنگی را که چندی بود متروک مانده بود مجددا احیاء نمود. خوشبختانه جنبش پیش‌آهنگی در میان جوانان و دانش آموزان کشور با شور و رغبت‌پذیرفته شده وبا اینکه مدت زیادی نیست که نهضت نوین پیش‌آهنگی ایران پی‌ریزی شده، معذالک کامیابی‌های آن مشهود بوده است.

برگزاری دو جمبوری ملی پیش‌آهنگی در ایران با هزاران پیش‌آهنگ در سال های اخیر، و توسعه تعلیمات پیش‌آهنگی در شهرها ودهات نشانه‌موفقیت سازمان ملی پیش‌آهنگی ایران است.

پیش‌آهنگی‌همیشه موردعلاقه مخصوص وحمایت ما می‌باشد.

در اواسط سال ۱۳۳۶ ساختمان سد رودخانه بمپور در مغرب ایرانشهر باتمام رسید.

بتون‌ریزی سد کرج در اواسط سال ۱۳۳۷ آغاز گردید...

همچنین سدی در حوالی گلپایگان ساخته شد.

سدهای کوچک و متعددی نیز که در نواحی شمال شرقی استان آذربایجان احداث شده رویهمرفته ۱۸۰۰۰ هکتار زمین را آبیاری مینماید و باز هم برای ایجاد سدهای بزرگ و کوچک دیگر در نقاط مختلفه کشور مطالعاتی در جریان است.

از مسئله احداث سد مهمتر ایجادوسائل حمل ونقل و مواصلات نوین در کشور است واز همین جهت دربسط وتوسعه شبکه راه‌آهن جنب وجوش و فعالیتی شگرف بعمل آمده است.

راه‌آهن

سالهای ۱۳۳۶ و ۱۳۳۷ را بایددوران پیشرفت راه‌آهن ایران بشمار آوردزیرا در ظرف این دوسال ساختمان دوراه‌آهن جدید خاتمه پذیرفت که یکی راه‌آهن تهران به تبریز بطول ۶۴۳٫۶ کیلومترو دیگری راه‌آهن تهران به مشهد به طول ۹۰۱٫۰۴ کیلومتر است.

ماهم‌اکنون در صدد امتداد واتصال راه‌آهن کشور ایران به راههای آهن بین‌المللی هستیم. در سال ۱۳۳۷ تجدید ریل از تبریز به جلفا که شهری در مرز روسیه است خاتمه یافت.

بانمو و توسعه مداوم اقتصاد کشور و فریبائی مخصوصی که آثار تاریخی‌و فرهنگ باستانی ما دارد عده بازرگانان و دانشمندان و جهانگردان خارجی که بایران می‌آیند هرروز روبتزاید است و با توسعه شبکه هوائی ایران برای‌این میهمانهای عزیز و مردم کشور مسافرت به تمام نقاط ایران بسهولت میسر خواهد بود.

باآنکه کشتی‌های سایر ملل به بنادر ما رفت و آمد نموده و قسمت اعظم واردات و صادرات مابوسیله کشتی‌های آنها انجام‌پذیر می‌گردد، نمی خواهیم برای حمل ونقل کالاهای خود ازطریق دریا فقط بکشتی‌های دیگران متوسل بشویم واز این جهت در سال ۱۳۳۳ شرکت کشتی‌رانی ملی ایران را تاسیس نمودم.

همچنین برای جاده‌سازی و ترمیم معابر با سرعت بسیار وسایل ماشینی‌راجانشین طرز راهسازی قدیم کرده‌ایم.

تقویت ارتش شاهنشاهی

در طی چند سال اخیر نیروی‌نظامی کشور ایران پیشرفتهای شایانی کرده و بنیه جنگی سربازان چندین برابر شده‌و سرعت عمل وقابلیت آنها بمراتب‌افزایش یافته است.

ما به تعلیم و تربیت در ارتش اهمیت بسیار می‌دهیم وبسیاری از افرادروستائی که بخدمت ارتش وارد شده و سواد نداشته و بهیچ حرفه‌ای آشنا نبوده‌اند در پایان خدمت خود با معلوماتی که در زندگانی عصرامروز در محیط دموکراسی مورد نیاز آنهاست خارج شده‌اند.

من آرزوی آن روزی را دارم که وصول به‌آن نیز چندان مربوط بعالم خیال نیست و آن روزی است که هیچ کشوری دیگر احتیاج پیدا نکند که‌برای مقابله با تجاوز از خود نیروی دفاعی داشته باشد و سازمان ملل متحد یا یک مقام‌صاحب اقتدار بین‌المللی دیگرمسئولیت حفظ صلح وامنیت و نظم بین‌المللی را بعهده بگیرد و همانطور که امروز هر فرد از افراد یک کشور برای حفظ امنیت داخلی بدولت آن کشور متکی است در آینده نیز هر کشوری برای نگاهداری صلح بین‌المللی بیک حکومت جهانی تکیه داشته باشد.

در آن روز بدون اینکه هر کشوری از خود دارای نیروی زمینی و دریائی و هوائی باشد مردم جهان از خطر تجاوز آسوده خواهند بود واحساس ایمنی خواهند کرد.

اما برای پدیدار شدن طلیعه یک‌چنین روز باسعادتی مدتها زمان ضرور است.

انقلاب شاه و ملت

درروز ششم بهمن ملت ایران با تصویب ملی و صحه گذاردن به آن شش اصل یا شش لایحه، یک انقلاب همه جانبه کاملی را تصویب کرد که به سه هزار سال تاریخ ایران یکمرتبه صورت جدیدی داد و جامعه ایران بکلی زیر ورو شدو عوض شد و برای شاید اولین مرتبه حقوق اکثریت افراد دراین مملکت‌رعایت گردید.

تا ششم بهمن سال ۱۳۴۱ ما یک‌طور زندگی میکردیم ولی از آن روز ببعد با تصویب ملت ایران واراده او مازندگی دیگری آغاز کردیم. بیست‌سال‌تمام‌تجربه کردم و تجربه اندوختم‌پس از بیست‌سال دردهای اجتماعی را شناختم، نقاط ضعف را تشخیص دادم نقاط ضعف ما اصولا در غیر آزاد بودن اکثریت ملت ایران یعنی هفتاد و پنج درصد جمعیت ایران بود که در مزارع و دهات ایران کار می‌کردند. لازم بود که بسرعت یک اقداماتی بشود که‌جامعه ایرانی را بکلی زیرورو بکند و عوض بکند.

امروز دیگر امتیاز طبقاتی در این مملکت وجود ندارد، تمام آثار آن محو شده وازلحاظ قانون‌همه مساوی‌هستند. از لحاظ حیثیت و شرافت ذاتی نیزهمه مساوی هستند.

اکنون دیگر بین یک بقال ورزیده و یک کارگر و یک صاحب کارخانه‌وزارع و تاجر فرقی وجود ندارد و همه در مقابل قانون یکسانند.

قبل از انقلاب ششم بهمن نیمی از استعدادهای نهفته ایرانیان که متعلق به زنان ایرانی بود خاموش و بی‌ثمر می ماند. مردها نیز بمقدار زیادی بی سواد بودند و گروه کثیری از آنها نیز که رعیت خوانده میشدند محیط عرض‌اندام نداشتند و نمی‌توانستند در سرنوشت خود شرکتی داشته باشند اما اکنون بندها گسیخته واستعدادها فرصت‌تجلی یافته است. شک نیست که در آینده‌مرد وزن ایرانی با استفاده ازشرایط جدید اجتماعی دوشادوش یکدیگر برای‌ساختن ایران نوین و آباد و مترقی خواهند کوشید.

از جانب دیگر این انقلاب، انقلابی مقدس است برای اینکه هم‌اساس وروح تعلیمات عالیه اسلامی‌یعنی عدالت‌و انصاف وهم مترقی‌ترین اصول و آرزو های اجتماع متمدن امروزی در پیشنهاد ها و لوایحی که اساس این تحول بوده ملحوظ گردیده است. آن پنج میلیون و ششصد هزار نفری که درتصویب‌ملی ایران‌شرکت کرده‌اند، آنهاتاموقعی که‌این انقلاب مقدس به‌تمام هدفهای اصلی‌فعلی وهدفهای نهائی خود نرسند مسلما ازپای نخواهند نشست، این‌قدرت عظیم قدرتی نیست که در عرض یک روز ساخته‌شده و شب آنروز از هم پاشیده شود. این قدرتی که‌ساخته شده است خاموش‌شدنی نیست. روز بروز با عزمی راسخ‌تر به سمت جلو خواهد رفت.

امروز هرفردی از افراد ملت حتی همان چهار هزار و صدوپنجاه نفری‌که در مقابل پنج میلیون و ششصد هزارنفر که در ۶بهمن باین اصلاحات‌رای‌مخالف داده‌اند، آنها نیز یا ملزم باجرای قانون هستندیااینکه فهمیدند که این قانون‌حتی بحال آنهاهم مفید است.

در روز سه‌شنبه ۲۶ شهریور، ملت ایران پای صندوقها رفت برای اینکه بار دیگر صحه خودرا براین جریانات‌واین انقلابات و آن چیزی که اکثریت مردم مملکت را آزاد کرد بگذارد، رعیت یا برده سابق، دهقان آزاد امروز شد، زن محجور که در زمره دیوانگان‌شمرده میشد، امروز جزء شیرزنان و آزاد زنان است.

شاید در این دوران ممتد هیچوقت اتفاق نیفتاده بود که بنیاد جامعه ایرانی بصورتی چنین عمیق واساسی دگرگون گردد واین اجتماع کهن بدین طریق براساس عدالت اجتماعی ودر راه ترقی وسعادت و سربلندی به قالبی چنین نو درآید.

سپاهیان انقلاب

برای مبارزه با بیسوادی‌سپاه دانش ایجاد شد، همانطوریکه برای مبارزه با امراض ومداوای مریض‌های این کشور سپاه بهداشت تشکیل‌شد. برای‌راهنمائی وکمک و مساعدت بشرکتهای تعاونی و سایر کارهائیکه جنبه آبادانی و ترویج در این مملکت دارد، از همان عناصری که در سپاه بهداشت و فرهنگ کار می کنند سپاهی باسم ترویج و آبادانی‌تاسیس شد.

مطمئن هستم که سپاه بهداشت ما، پا بپای سپاه دانش ماپیشرفت خواهد کرد سپاه ترویج و آبادانی یکی از آن سپاه هائی است که‌حقیقتا کار اساسی‌خواهد کرد. یعنی کمک به آبادی روستا های ایران خواهد نمود و مردم ایران را مردمی خواهد ساخت که فعالیتی‌که‌بخرج میدهند ازآن بهره‌برداری بکنند.

در سال ۱۳۴۴ کنگره جهانی مبارزه با بیسوادی با نتایج بسیار امیدبخشی در تهران تشکیل شد وباعث‌افتخارایران است که در این راه پیشقدم بوده است.

ما از عموم ممالک شرکت کننده دراین کنگره ونمایندگان آنهاکه باکمال علاقه و شایستگی وظایف بشری خود را انجام داده‌اند تشکر میکنیم و صمیمانه‌موفقیت هرچه بیشتر این پیکار شرافتمندانه را در سراسر جهان خواستاریم، دراین‌راه حتی حاضریم همانطور که در داخله مملکت خویش قسمتی از بودجه ارتش را برای مبارزه با بیسوادی و به ایجاد سپاه دانش و غیره اختصاص دادیم، در آینده برای پیشرفت نهضت جهانی‌مبارزه با بیسوادی بازهم قسمتی از بودجه‌نظامی خودرا دراین راه بدهیم.

میلاد باسعادت همایونی و سالگرد آئین پرشکوه تاجگذاری

شاهنشاه آریامهر و شهبانوی نیکوکار

را صمیمانه تبریک و تهنیت عرض نموده سعادت و شکوه روزافزون خاندان جلیل سلطنت

و ترقیات بیش از پیش ملت ایران را از خداوند بزرگ مسئلت مینماید

شرکت سهامی کارخانجات کفش بلا

چهارم آبان

سالروز

طلیعهٔ درخشش

خورشید سرزمین آریا

شاه، شاهان

اعلیحضرت همایون محمدرضا پهلوی

را تبریک و تهنیت میگوید.

رنگسازی دیروپ

چهارم آبان

سالروز میلاد خجسته اثر

شاه شاهان،

محمدرضا پهلوی آریامهر شاهنشاه ایران

را به ملت ایران تبریک میگوید

شرکت بارو کشتیرانی

فرخنده میلاد باسعادت

شاهنشاه آریامهر

رهبر آزاده سرزمین آریا

و سالروز

آئین تاجگذاری اعلیحضرتین

را تبریک و تهنیت عرض مینماید.

کنسروسازی تهران کارون شرق

چهارم آبان

خجسته ولادت باسعادت شهریاری و سالروز پرشکوه تاریخی جشن تاجگذاری

شاهنشاه آریامهر و علیاحضرت شهبانوی گرامی

را به پیشگاه مبارک اعلیحضرتین تهنیت عرض نموده دوام سلطنت و شوکت روزافزون پدر تاجدار و شهبانوی محبوب و والاحضرت همایون ولیعهد را از درگاه الهی مسئلت مینماید

ALBORZ CARTON CO کارتن البرز (شرکت سهامی عام)

چهارم آبان،

زادروزی بزرگ،

طلوعی درخشان

و نویدی برای ملت کهنسال ایران است

شاهنشاها

خجسته باد سالگرد تولد همایون فرخت ...

شرکت تولیدی و صنعتی تور ایران با مسئولیت محدود

برادران ارشادی فر

باکمال افتخار و سرور میلاد مسعود همایونی

و سالگرد آئین فرخندهٔ تاجگذاری

شاهنشاه آریامهر

و

علیاحضرت شهبانوی ایران

را بهم وطنان عزیز تبریک و شادباش میگوئیم

الکتروجی بل

اطلاعات

صفحات ویژه چهارم آبان

گزارش از : همایون فروزان

روند غول آسای صنعت و کشاورزی ایران

یک رقم: ایران در سال ۱۳۶۱ بیش از ۶۲۷۳۰ میلیون کیلووات ساعت برق مصرف میکند

دیگر ایران یک کشور کمک کننده است نه کمک گیرنده

پیروزی شگرف ایران درمبارزات نفتی و اعمال حاکمیت مطلق بر منابع نفت و سلسله اقدامات دیگری که به رهبری شاهنشاه آریامهر در سال‌های اخیر صورت گرفت برای اقتصاد مملکت‌نتیجه‌ای اعجاب انگیز و درخشان داشت.

ایران که برای پیشرفت وتوسعه و ترقی و تعالی همواره به پول و سرمایه نیاز داشت و گاه برای اجرای طرح های عمرانی‌وصنعتی متوسل به وام و اعتبار خارجی میشد با اجرای‌سیاست نفتی خود ناگهان‌درعداد کشور های‌معدودی قرار گرفت که در جهان امروز نه تنها به پول دیگران نیازی‌ندارند بلکه بیاری دیگران نیز میشتابند و به کشور های محتاج وام و اعتبار میدهند .

پیروزی های نفتی سبب شد که درآمدایران ازنفت برای‌سال۱۳۵۳ به رقمی نزدیک به ۲۱ میلیارد دلار یعنی معادل۱۴۷۰ میلیاردریال یابعبارتی دیگر۱۴۷ میلیارد تومان بالغ شود .

با این تمکن مالی سیاست ایران نگرشی بسوی خارج کرد .

نهضت‌جهانی نفت

شاهنشاه ایران این سیاست را به بهترین وجه ترسیم‌فرمودند و آن را تشریح کردند .

خلاصه این‌سیاست اجرای‌هرچه وسیع‌تر وبیشتربرنامه های‌عمرانی و تسریع در گردش چرخ های اقتصادی و تحرک آهنگ رشد کشور بود .

اما همگام با این جهش طبیعی بود که ایران به اثرات جهانی افزایش قیمت نفت نیز توجه‌دارد و کشورماکه‌رهبری نهضت‌جهانی نفت را بعهده داشت اکنون می بایست بیاری کشور های در حال رشد بشتابد پیشنهاد شاهنشاه آریامهر برای تشکیل یک صندوق جهانی که به کشور های درحال رشد کمک کند به طنینی رسا در گیتی انعکاس یافت . سرمایه این صندوق بوسیله کشور های تولید کننده نفت ،کشور های ثروتمندو صنعتی جهان تامین میشود و این صندوق میتواند خارج از هر نوع ایده‌ئولوژی سیاسی و رنگ و پوست ملت ها و گرایش های مذهبی بیاری کشور های محتاج همت گمارد .

سیاست ایران تنها به این سیستم قناعت نکرد ، بلکه مستقیما وارد صحنه جهانی نیز شد .

وام ایران به انگلستان و وام و اعتبار ایران به کشور های‌مصر، سوریه و سنگال و چند کشور در حال رشد دیگر نمودار آن سیاست بشر دوستانه شاهنشاه آریامهر بود .

کروپ

در کنار این کوششها ایران با اتخاذ سیاست جدید دیگری وارد عرصه‌فعالیتهای صنعتی بزرگ جهان شد .روز ۲۶ تیر ماه‌اعلام شد که ایران۲۵٫۰۴ در صدسهام موسسه عظیم کروپ راکه نزدیک دو قرن در جهان سابقه فعالیت دارد خریداری کرده است نماینده ایران در هیئت مدیره این موسسه شرکت خواهد داشت . موسسه کروپ آلمان دارای کمپانی های عظیم و گوناگونی استکه‌هر یک درجهان موقعیت خاصی دارند .

صنایع کشتی‌سازی ، تولیدفولاد ماشین سازی ، صنایع سنگین و مهندسی ،هواپیما سازی‌ودهها فعالیت دیگر صنعتی وبازرگانی در حال حاضر در عداد فعالیت‌های موسسه عظیم کروپ قرار گرفته است . ایران با خرید سهام کروپ در حقیقت چندهدف اساسی را دنبال کرد .

استفاده ازتکنولوژی‌و دانش‌فنی پیشرفته کروپ ، استفاده از تولیدات صنعتی و ماشین آلات ساخت کروپ که اکنون بیش از هر زمان دیگر مورد نیاز است .

توافق دیگری‌که‌با کروپ‌صورت گرفت ایجاد یک شرکت مشترک سرمایه‌گذاری بود که مرکز آن در زوریخ خواهد بود .

این موسسه با سرمایه حداقل ۱۰میلیون‌مارک شروع‌بکارخواهد کرد و متناسب با احتیاجات آتی سرمایه خود را افزایش خواهد داد .

این شرکت میتواند در هر جاو هر موقع‌که‌بخواهد سهام شرکتها و کمپانیهای بزرگ را خریداری کند و یا در احداث صنایع و فعالیتهای تولیدی جدید سرمایه ـ گذاری کند .

بدنبال انعقاد این قراردادرسما اعلام شد که ایران در آینده و هر جا که لازم باشد مستقیما دست بخریدسهام‌کمپانیهای بزرگ‌خواهد زد تا پشتوانه لازم صنعتی رابرای صنعت جوان خود تامین کند .

در اجرای‌این‌سیاست برای‌ایران یک نکته اساسی و مهم مطرح است و آن مربوط به هنگامی است که‌منابع نفتی ایران‌تکافوی صادرات را نکند زیرا از یکسو مصرف داخلی بعلت صنعتی شدن و رفاه اجتماعی تا سال‌های۱۹۸۵ و ۱۹۹۰ افزایش‌چشمگیر خواهد یافت و از سوی دیگر ذخائر داخلی نفت نیز در آن سال هارو به تنزل خواهد گذاشت .

سیاست ایران آنست که تا آن سال ها در آمد های دیگری را جایگزین در آمد نفت کند .

به یقین این منابع هیچ چیز جز تولیدات صنعتی نخواهد بود که باید در تجهیز و تقویت آنها چه در داخل کشور و چه در خارج کشور (بصورت خرید سهام‌واحد های تولیدی بزرگ) کوشش‌کرد.

حاصل پر ارزش دیگری که از خرید سهام کمپانیهائی نظیرکروپ و کمک به کشور های محتاج عاید ایران میشود مبارزه مفید و موثری است که عملا با تورم در ایران صورت میگیرد .

این مساله‌ای است مهم وحیاتی که رهبر ایران بهیچوجه از آن غافل نمیشود . اگر قرار بود که تمام درآمد نفتی ایران و درآمد های دیگر صادراتی ما ناگهان در چهار دیواری مملکت بکار گرفته شود نتیجه چه میشد . . . نتیجه تورم ، گرانی و کمبود کالا های مورد نیاز بود .

ایران در دو سه سال اخیر در زمره کشور هائی‌قرار گرفته است که تورم را در حد ممکن مهار کرده است هرگاه سیاست های منطقی اقتصادی و از همه مهمتر کنترل قیمت ها در ایران اعمال نشده بود قیمت‌ها شاید چند برابر امروز بالا میرفت و ملت در فشار قرار میگرفت و رشد اقتصادی دچار تزلزل میشد .

فلسفه اقتصادی تورم ، افزایش درآمد ها در مدتی کوتاه و عدم افزایش تولید در سطح در آمدها است که ایران با بیداری کامل و تا آنجا که ممکن است کوشش و هم خود را مصرف مبارزه با تورم میکند و صدورسرمایه در دورانی که پول فراوان بسوی ایران سرازیر میشود یک سیاست موثر و مفید ضد تورمی میباشد .

پول

توسعه‌اقتصادی ایران‌واستحکام منابع ارزی و قدرت مالی کشور طی یکی دوسال اخیر این زمینه را در ایران فراهم ساخت که با اجرای یک سلسله سیاستها و اقدامات بموقع‌اقتصادی پول‌ایران در زمره یکی از پول های معتبر جهان قرار گیرد و به آن قابلیت تسعیر در بازار های پولی داده شود .

برای دست‌یابی‌باین هدف اجازه داده شد که هر مسافر بیست‌هزار ریال پول ایران را به خارج‌ببرد و معادل همین‌پول را بتواندهنگام بازگشت وارد کند .

باین طریق ریال بیشتری به‌بازار های پول خارج عرضه شد و از آنجا که این پول بعلت وضع ارزی درخشان ایران و استحکام ریال مورد توجه بازار های پولی بخصوص کشور های عربی و شیخ نشینها قرارداشت و ریال ایران در خارج مورد معامله قرار گرفت در دیماه ۱۳۵۲ بانک‌مرکزی با یک اقدام جدید ریال را دربازار های پولی باز هم تقویت کرد .

در این ماه ایران‌تشکیل یک‌بازار جدید پولی را اعلام کرد و اجازه داد که خرید و فروش اسعار برای انجام معاملات جاری و نقل و انتقالات‌سرمایه‌ای آزادانه‌انجام شود و صادرکنندگان از سپردن پیمان ارزی معاف شوند . باین ترتیب مقداری‌ازمنابع ارزی‌کشور مانند ارز حاصل از صادرات کالا و خدمات به این بازار سوق‌داده شد تا تسهیلات کافی برای ایجاد بازار در داخل کشور فراهم‌شود.

چند روز پس از اتخاذ این سیاست بود که اعلام شد سرمایه داران کشور های عربی و شیخ‌نشین ها بیش از ده میلیون دلار وارد بازار پولی ایران کرده و ریال خریداری کرده‌اند .

گرچه ظاهرا این رقم در نگاه اول ممکن‌بودرقم چندان‌چشمگیری نباشد ولی اهمیت در این بود که خرید ریال ایران هنگامی انجام گرفت که مدت کوتاهی از مناسک حج گذشته بود و معمولا در این مراسم ایرانیان بیش از پانصد میلیون ریال پول ایرانی در بازار عربستان و دیگر کشور های عربی خرج میکنند .

چند ماه پس از این اقدامات رئیس صندوق بین‌المللی پول در تهران رسما اعلام داشت که‌ریال در سیستم پولی جهان منظورشده است .

اقدامات ایران در تقویت ریال و استحکام آن دربازار های‌پولی جهان درست‌هنگامی‌صورت گرفت که بیماری پولی جهان را به وحشت انداخته‌است چنانکه‌دیدیم ظرف سال های اخیر پول هائی نظیر فرانک فرانسه، پوندانگلیسی و آقای پول‌های جهان دلار تنزل ارزشی یافت و طبیعی بود که سرمایه‌داران سرمایه های خود را متوجه پول‌های مستحکم دیگری چون مارک آلمان غربی و ین ژاپن کردند و حالا به جمع پول های مستحکم جهان ریال ایران‌نیز افزوده شده است .

تجربه نشان میدهد که قدرت اقتصادی یک کشور و استحکام پول آن به زمان نیاز دارد و نمیتواند یکشبه‌ره‌صد ساله‌بپیماید. باید بتدریج مردم به این قدرت و استحکام توجه کنند .

اکنون میتوان امیدوار بود که آینده ریالی ایران یک آینده درخشان خواهد بود و شاید بزودی به آن زمان برسیم که‌ریال را هنگام سفر به خارج نه تنهادر منطقه خود بلکه در کشور های اروپائی و امریکائی خرج کنیم‌و نیاز به خرید ارزهای دیگرنداشته باشیم .

کشاورزی ایران

ایران‌بامساحت حدود ۱۶۴ میلیون هکتار ،کشوری است‌با آب وهوای مختلف ومتضاد که مورد لطف طبیعت قرار نداردو از نظر کمبود آب رنج میکشد .

تنها قسمت‌کوچکی از کشور

بقیه در صفحه ۲۲

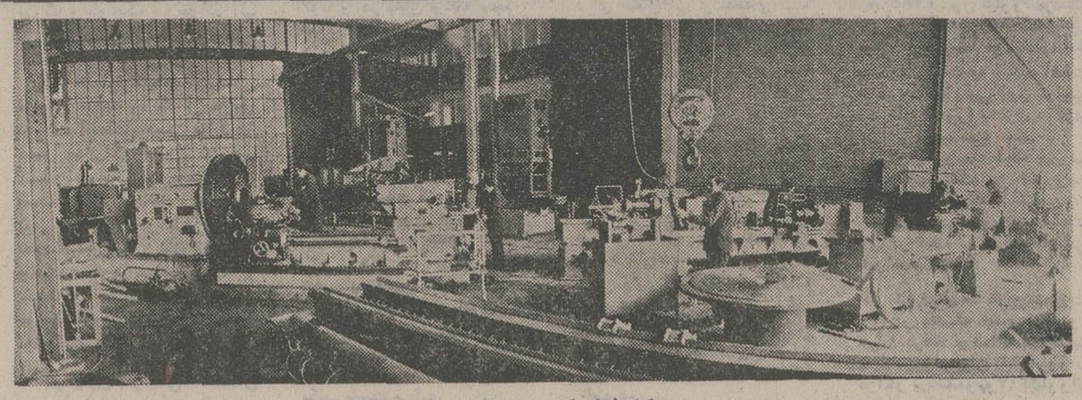

کارخانه کنتور سازی ایران

باکمال افتخار و سرور میلاد مسعود همایونی
و سالگرد آئین فرخنده تاجگذاری
شاهنشاه آریامهر
علیاحضرت شهبانوی ایران
را بهم وطنان عزیز تبریک و شادباش میگوئیم
شرکت پارس سرام
اولین تولیدکننده لوازم بهداشتی چینی اصل در ایران

چهارم آبان
سالروز میلاد خجسته اثر
شاه شاهان،
محمدرضا پهلوی آریامهر شاهنشاه ایران
را به ملت ایران تبریک میگوید
شرکت سهامی کولاک ایرمک

باکمال مسرت روز تاریخی
چهارم آبان
میلاد مسعود اعلیحضرت همایون شاهنشاه آریامهر
و
سالروز فرخنده آئین تاجگذاری
اعلیحضرتین را بملت ایران تبریک میگوئیم
رئیس هیئت مدیره سندیکای صاحبان صنعت چوب ایران
جلال آهنچیان

چهارم آبان
خجسته ولادت باسعادت شهریاری و سالروز پرشکوه تاریخی جشن تاجگذاری
شاهنشاه آریامهر
علیاحضرت شهبانوی گرامی
را به پیشگاه مبارک اعلیحضرتین تهنیت عرض نمود دوام سلطنت و شوکت روزافزون پدر تاجدار و شهبانوی محبوب و والاحضرت همایون ولایتعهد را از درگاه الهی مسئلت مینماید
هژبر یزدانی - مدیر عامل
شرکت تولیدی کفش ایران
شرکت تولیدی کفش اطمینان

اطلاعات
صفحه ۲۲
شنبه - چهارم
آبان ماه ۱۳۵۳
شماره ۱۴۵۴۲

اقتصاد ایران شکوفان تر از هر زمان

دهها سد عظیم ایران را از خشکسالی نجات داد

سد شاه‌عباس کبیر

باین ترتیب ایجاد سد های بزرگ و کوچک که بتواند آب کافی برای فصل مصرف ذخیره کندموردتوجه‌خاص قرار گرفت.

سد ها میتوانستند آبهای فراوان منطقه را که از طریق نزولات آسمانی بدست میاید در فصل بهار که معمولا لطف آسمان بیشتر است برای فصل تابستان ذخیره کنند . فصلی‌که نیاز کشاورزی و شهری به حداکثر میرسد . علاوه بر این وجود سد ها میتوانست از خسارات جانی و مالی که بوسیله بروز سیل ایجاد میشود جلوگیری کند .

در چنین شرایطی ساختمان سد های متعددی طی سال های گذشته‌و از اولین برنامه‌عمرانی کشور آغازشد و به پایان رسید که از جمله آنها باید به سد های محمد رضا شاه پهلوی در خوزستان،شهبانو فرح درسفید رود ، امیر کبیر در کرج ، شاه عباس در اصفهان ، ارس در آذربایجان غربی ، کورش کبیر در جنوب شرقی بوکان ، شاپور اول در مهاباد ، فرحناز پهلوی در جاجرود ،داریوش کبیر در درودان ، وشمگیر در گرگان ، شاه اسماعیل‌درگلپایگان ،شهناز پهلوی در همدان ، رضا شاه درخوزستان(روی کارون)اشاره کرد .

هدفهائیکه‌بطورکلی طی برنامه های عمرانی گذشته و برنامه پنجم دنبال شد تامین نیازمندی های آب شهری کشاورزی و صنعتی بود بطوریکه آب قابل اطمینان برای حدود ۹ میلیون جمعیت شهر نشین کشور تهیه شود و در پایان برنامه پنجم ، کلیه جمعیت شهری کشور که حدود۱۷ میلیون‌نفرخواهد بود از آب قابل اطمینان استفاده نمایند.

علاوه براین آب مورد نیاز کشاورزی برای بزیر کشت بردن ۴۰۰ هزار هکتار اراضی جدید و افزایش سطح کشت زراعتهای آبی‌از۳٫۵ میلیون هکتار درآخر برنامه چهارم به حدود ۳٫۹ میلیون هکتار در پایان برنامه پنجم باید تامین میشد . قسمت مهمی از این آب مورد نیاز از طریق افزایش آب مهار شده‌سد ها از حدود ۱۴ میلیارد متر مکعب به حدود ۲۷ میلیارد متر مکعب بدست می‌آید.

برای این منظور چندسدجدید ساخته خواهد شد. این سدها شامل‌سدهای‌نادرشاه‌درخوزستان، طالقان‌و ساوه در استان‌مرکزی باهوکلات و پیشین در سیستان، وبلوچستان ، خدا آفرین در آذربایجان ، همچنین طرحی در منطقه مشهد برای تامین آب مصرفی شهر و کشاورزی و صنایع در دست اجرا است که مطابق آن دوتاسه سد برروی رودخانه « کشف رود» احداث خواهد شد.

علاوه بر تمام اینها ، وزارت نیرو کوشش میکند تا آنجا که ممکن است باشناسائی موقعیت های خاص منطقه‌ای و شرایط طبیعی ، حتی‌از یک قطره آب که امروزه هرز میرود ، استفاده کند و آنرا در خدمت مردم‌ایران قرار دهد.

این شناسائی‌باتوجه به ذخائر آبهای زیر زمینی‌وامکانات بهره‌برداری از آنها و حفر کانال برای انتقال آب از نقطه‌ای به نقطه‌ای دیگر، شیرین کردن آب های شور و استفاده از قنواتیکه که هنوز قابل بهره‌برداری است ادامه خواهد یافت.

برق

تجربه کشورهای جهان نشان میدهد که توسعه صنعتی شرط اساسی و اجتناب ناپذیر توسعه اقتصادی است. در میان صنایع مختلفی که نقش عمده توسعه را بعهده دارند تعدادی جنبه زیر بنائی دارد که تحکیم آنها ادامه رشد صنعتی و بطور کلی رشد اقتصادی را تسهیل میکند. دراین میان میتوان‌از صنعت‌برق‌بعنوان یکی از مهمترین صنایع زیربنائی نام برد.

باین دید ایران که بسرعت راه تمدن بزرگ رادر پیش‌دارد در سالهای اخیر به صنعت برق خود توجهی خاص داشته است تاجائیکه بااجرای طرحهای مختلف تولید برق در سال۱۳۵۱ به ۲۸۴۰ میلیون کیلووات‌رسید. این نیرو که در حقیقت‌نمایشگر تولید برق توسط موسسو ابسته به دولت است به ترتیب اهمیت از نیروگاههای‌آبی (برق تولیدی سد های کشور) بخاری ، گازی و دیزلی تولید شده است.

اکنون باتوسعه شبکه برق در شهرستانها،بخشها و حتی‌روستا ها و توسعه صنعتی کشور و مصرف‌برق‌درکشاورزی‌احتیاجات برق در آینده ، بسرعت افزایش خواهد یافت.

آمار نشان میدهد که رشدصنعت برق در دهساله اخیر حدود ۱۸٫۵ درصد بوده است وتولید سرانه برق‌ازمیزان ۱۶۳کیلووات درآخر برنامه‌سوم‌و ۳۰۷کیلووات ساعت درآخربرنامه چهارم‌بحدود ۷۶۰ کیلووات ساعت در آخر برنامه پنجم و ۱۵۲۰ کیلووات ساعت در آخر برنامه ششم بالغ خواهد شد.

افزایش سریع مصرف برق ونیاز روزافزون‌به‌تولید بیشتراین‌انرژی از یکسو و افزایش قیمت نفت از سوی دیگر سیاست انرژی کشور را براین پایه قرار داده است که برای تولید برق بجای استفاده‌ازسوخت فسیلی ازسیستم های دیگری‌مانندبرق اتمی‌استفاده کنند زیرا باید توجه داشت که بجز انرژی که از طریق توربین سدها تولید میشود نیروگاههای بخاری، گازی، دیزلی همه‌احتیاج به‌انواع‌مواد سوختی نفت‌دارند. برای این منظور سازمان انرژی اتمی ایران بوجود آمد.

دولت همچنین آمادگی کامل خودرا برای استفاده از هرنوع وسیله دیگریکه تولید انرژی‌برق کند اعلام داشت بطوریکه هرگاه مطالعات مربوط به استفاده از انرژی خورشیدی و یا باد و جذرومد دریاها به نتیجه قطعی بیانجامدایران‌نیروگاههای‌متعددی سفارش خواهد داد.

در مورد نیروگاههای اتمی اکنون دولت یک برنامه مشخص وروشن دارد دولت بزودی‌چند قرارداد مهم باهند کشورسازنده راکتور های اتمی را تنظیم کنند انرژی برق متعدد خواهد ساخت.

کشورهائیکه باحتمال قوی ایران از آنها راکتور های اتمی خریداری خواهد کرد عبارت است از فرانسه ،کانادا، آلمان غربی و احتمالا یکی دو کشور دیگر طبق برنامه‌هائی که تنظیم شده اولین راکتورهای اتمی ایران در اوایل برنامه عمرانی هفتم مورد بهره برداری قرار خواهد گرفت بطوریکه در این برنامه هشت هزارمگاوات (هشت میلیون کیلووات ساعت) برق اتمی در ایران تولید خواهد شد.

این رقم در برنامه هشتم به بیست هزار مگاوات (بیست میلیون کیلووات ساعت) خواهد رسید.

نیروگاههای اتمی ایران بیشتر در سواحل‌جنوبی‌و شمالی‌کشور نصب خواهدشد زیرا این‌نیروگاه ها به آب زیاد احتیاج دارد در حالیکه ایران از نظر آب غنی نیست و باید در مصرف آن صرفه‌جوئی کنند. هدف دولت اینستکه از برنامه هفتم به بعد بتدریج کلیه احتیاجات اضافی نیروی برق خودرا از راکتور های اتمی تامین کند و در همین حال بتدریج‌وتاجائیکه‌ممکن است برق اتمی را جایگزین نیروگاه های توربینی ، بخاری، توربین گازی و دیزلی‌بکند تا از مصرف مواد نفتی دراین نیروگاهها جلوگیری شود.

جدول زیر قدرت نوایدی‌برق رادر کشور طی سالهای آینده نشان میدهد.

ارقام بمیلیون کیووات ساعت

سال	تولید بخش دولتی	تولید بخش خصوصی	جمع انرژی تولید
۱۳۵۳	۱۲۰۰۸	۲۸۵۷	۱۴۸۶۵
۱۳۵۴	۱۵۴۰۰	۲۹۵۰	۱۸۳۵۰
۱۳۵۵	۱۸۴۰۷	۴۲۴۳	۲۳۶۵۰
۱۳۵۶	۲۳۱۵۹	۲۳۴۱	۲۷۵۰۰
۱۳۵۷	۲۸۷۷۰	۴۴۳۰	۳۳۲۲۰
۱۳۵۸	۳۵۱۵۰	۴۵۳۰	۳۹۶۸۰
۱۳۵۹	۴۳۲۰۰	۴۶۲۰	۴۶۸۲۰
۱۳۶۰	۴۹۸۴۰	۴۷۱۰	۵۴۵۵۰
۱۳۶۱	۵۷۹۴۰	۴۷۹۰	۶۲۷۳۰

بقیه ازصفحه ۲۱

مادرشمال ودر کرانه های‌دریای خزر مرطوبی استو نزولات سالیانه دراین منطقه که یکدر صد خاک کشور مارا میپوشاند به حدود هزار میلیمتر میرسد .

بطورکلی۵۲درصد ازمجموع بارانیکه‌درایران‌میبارداختصاص به کرانه‌های دریای مازندران و غرب دارد که۲۵درصد از سطح کشور را شامل میشود .

مقدار متوسط سالانه آب کشور طبق برآوردهائیکه شده ۳۶۸ میلیارد متر مکعب است ، از این مقدار حدود ۹۰میلیارد مترمکعب‌در۴۹۶ رودخانه‌داخلی جریان دارد و۷٫۵ میلیاردمتر مکعب نیز آب سالانه رودخانه های‌مرزی است که‌در حدود۴۰ میلیاردمترمکعب نیز از بارندگی سالانه در زمین نفوذ کرده و تشکیل‌آبهای‌زیر زمینی رامیدهد

مقدار آب مورد استفاده فعلی که بطور مستقیم و غیر مستقیم در زراعت آبی ، دیم ، مراتع و جنگلها مورد استفاده است حدود ۸۵ میلیارد متر مکعب‌است که حدود ۳۴ میلیارد متر مکعب آن بمصرف آبیاری نزدیک به ۳٫۶ میلیون هکتار اراضی کشور میرسد . مصرف آب شهری و صنعتی کشور نیز سالانه نزدیک به ۷۰۰ میلیون متر مکعب برآورد شده است .

با مطالعه این آمار و ارقام ملاحظه میشود که کشور ما متاسفانه در شرایط اقلیمی خاصی‌قراردارد‌که برای توسعه و پیشرفت و حتی برای شرب ، دچار گرفتاری هائی است که مسلما اگر برای حل این مشکل راه حل های قاطع و سریع اتخاذ نمیشد هستی بسیاری از مردم و تولیدات کشاورزی در خطر قرار می‌گرفت .

چهارم آبان

خجسته ولادت باسعادت شهریاری و سالروز پیشکوه تاریخی جشن تاجگذاری

شاهنشاه آریامهر

علیاحضرت شهبانوی گرامی

رابه پیشگاه مبارک اعلیحضرتین تهنیت عرض نمود دوام سلطنت و شوکت روزافزون هردو تاجدار و شهبانوی محبوب و والاحضرت همایونی ولیعهد را از درگاه الهی مسئلت مینماید

شرکت سهامی کف

(داروگر)

Darugar
داروگر

چهارم آبان

سالروز میلاد خجسته اثر

شاه شاهان،

محمدرضا پهلوی آریامهر شاهنشاه ایران

را به ملت ایران تبریک میگوید

Esso

شرکت تولید و تصفیه روغن (سهامی خاص)

مفتخر و سعادتمند میلاد با سعادت همایونی و سالگرد

فرخنده آئین تاجگذاری

شاهنشاه آریامهر و علیاحضرت شهبانوی گرامی

را بفرد فرد هم میهنان عزیز تبریک گفته، سعادت و توفیق

روزافزون ملت ایران را از درگاه یزدان بزرگ مسئلت داریم

شرکت سهامی پخش بافته های ایران

میلاد همایونی و سالگرد آئین و شکوه تاجگذاری

شاهنشاه آریامهر و شهبانوی نیکوکار

را صمیمانه تبریک و تهنیت عرض نموده سعادت و شکوه روزافزون خاندان جلیل سلطنت

و توفیقات بیش از پیش ملت ایران را از خداوند بزرگ مسئلت مینماید

شرکت نسبی موسی دلال نژاد و پسران

با کمال مسرت روز تاریخی

چهارم آبان

میلاد مسعود اعلیحضرت همایون شاهنشاه آریامهر

و

سالروز فرخنده آئین تاجگذاری

اعلیحضرتین را بملت ایران تبریک میگوئیم

از طرف کارکنان و کارگران مرکز صافکاری و رنگ پیکان

جواد بهارمست

فرخنده میلاد

شاهنشاه آریامهر

رهبر خردمند ملت ایران

و طراح عظیم الشأن انقلاب سفید شاه و مردم

را به فرد فرد ملت بزرگ ایران صمیمانه تهنیت گفته

دوام شوکت خاندان جلیل سلطنت را از خداوند خواستار است

از طرف کلیه اعضاء و هیئت مدیره اتحادیه صنف خرازی - فروشندگان لوازم آرایش و زینتی

کراوات - پوشاک بافته و سبک - جوراب - کامو - علاقبندی - حوله - دکمه سردست -

کشباف - لوازم ارتشی - کلدوزو قلابدوز - چتر - پتو - قالی مخمل کاشان

حاج اکبر پورکاظمی

صفحات ویژه چهارم آبان

تمدن بزرگ دیگر رویا نیست

نوشته : عطاءاله شفیعی

مسابقه زمان

ایران اکنون در راهی گام برمیدارد که با پیمودن آن در ظرف چند سال آینده از نظر اقتصادی و سیاسی در شمار قدرتهای بزرگ جهانی قرار خواهد گرفت و به تمدن بزرگی که شاهنشاه آریامهر وعده فرموده‌اند دست مییابد .

ایران امروز همچنین از نظر تامین بهروزی مردم کشور بخوبی و روشنی در شاهراه یک جامعه رفاه افتاده است . جامعه‌رفاهی که اعضای آن از هنگام تولد تحت حمایت باشند و ناتوانی مالی سدی دربرابر بروزاستعداد و شایستگی آنها فراهم نکند .

پیشرفت‌ها و موفقیت‌هائی که ایران ظرف سی و سه سال‌گذشته در زمینه‌های گوناگون‌حاصل‌کرده همه روشنگر یک نکته است و آن عظمت رهبری خردمندانه‌شاهنشاه آریامهر و کوششی که در دوران سلطنت معظم‌له برای ساختن ایران‌نو بکار گرفته شده‌است . شاهنشاه با درآوردن دستگاه حکومتی به صورت یک کارگزار پیشرفت و توسعه اقتصادی و اجتماعی و طرح و اجرای«انقلاب شاه و ملت» از یک کشور عقب مانده ، ایرانی پیشرفته‌ونیرومند ساختند . ایرانی که تصمیم دارد در ظرف چند سال آینده در زمره یکی از پنج قدرت بزرگ جهانی بشمار آید .

اکنون در نتیجه رونق‌اقتصادی بیسابقه ، ایران توان آنرا یافته که آموزش رایگان ، بهداشت رایگان و بیمه‌های درمانی برای گروههای اجتماعی بزرگتر برقرار کند و با افزایش پایه حقوق‌های کم ، لغو مالیات بر حقوق های پائین ، کمک به هزینه‌ی مسکن و غیره ، گامهای بلندی در راه تامین رفاه بیشتر مردم بردارد .

ارقام غول‌آسا

بطوریکه درسال جاری تنها۳۲ میلیارد ریال برای آموزش‌رایگان و ۶٫۸ میلیارد ریال برای‌بهداشت عمومی و ۸۳٫۵ میلیارد ریال برای خانه‌سازی‌و ۹۵٫۵۹۷میلیارد برای کمک به مصرف کنندگان گندم ، غلات ، شکر ، گوشت ، برنج ، روغن‌نباتی، سیمان‌و مواد دیگر کنار گذاشته شده است . یعنی در واقع دولت پرداخت بخش قابل توجهی از پولهائی را که توده‌های‌مردم‌میبایست‌بپردازند برعهده گرفته است .

درآمد سرانه

درآمد سرانه جمعیت ۳۳میلیون و ۳۰۰ هزار نفری ایران که‌چند سال پیش بسیار ناچیزبود،اکنون مدتی است که از مرز هزاردلار گذشته است .

پیشرفتهائی که برشمردیم و نیز پیروزیهای ایران در زمینه نفت‌و گاز و مسائل دیگر همه باعث گردید، که‌دوران سلطنت‌شاهنشاه آریامهر نقطه عطفی در سراسر تاریخ ایران محسوب شود. نکته مهم اینکه هنوز زمان باروری بسیاری از پروژه‌های بزرگ اقتصادی و صنعتی کشور فرا نرسیده و سرمایه گذاریهای‌بزرگ صنعتی ، کشاورزی ، سیاسی و اجتماعی کشور هنوز دربسیاری زمینه‌ها در حال شکل گرفتن است و در سال‌های آینده ثمرات خود راتحویل جامعه‌ایرانی‌خواهد داد .

همکاری عمومی

شاهنشاه ماه گذشته هنگام گشایش مجلسین فرمودند :

«بدیهی است لازمه موفقیت‌تمام فعالیت‌هائی که برای پیشرفت مملکت صورت میگیرد ، همکاری هرچه بیشتر عمومی و شرکت همه افراد ملت به حداکثر ممکن درتمام شئون مادی‌و معنوی‌کشور است و این اصلی است که سیاست ملی و اجتماعی ما بر آن پایه‌گذاری شده است .»

سیاست مستقل ملی

موفقیت‌های ایران در صحنه بین‌المللی و در زمینه سیاست خارجی نیز کمتر از پیشرفت‌های داخلی کشور نبوده است. ایران با پیروی از سیاست مستقل ملی خودکه طراح‌آن شاهنشاه‌آریامهر هستند ، روز بروز نقش مهمتری در صحنه بین‌المللی بعهده گرفته و درحالیکه میان ملل صدای رساتری پیداکرده است‌درعین‌حال رسالت بشر دوستانه خود را نیز دنبال میکند . بطوریکه هم‌اکنون کشور ما در صحنه‌بین‌المللی یکی از کمک کنندگان بزرگ است .

شاهنشاه در سخنان خود ، هنگام گشایش مجلسین در این زمینه چنین فرمودند :

«با کمال میل کمکهائی به‌کشور های متعدد خارجی انجام‌داده‌ایم که در تاریخ کمک‌های خارجی براساس سرانه و تولیدناخالص‌ملی بیسابقه است . برای ما مایه مسرت کامل است که توانسته‌ایم در شرایط دشوار اقتصادی بین‌المللی از راه این همکاریها برای برادران همسایه نزدیک‌خود و نیز برای ممالک خیلی پیشرفته اروپائی مفید باشیم . زیرا ما بخوبی بدین واقعیت توجه داریم که تمدن امروز جامعه بشری ایجاب میکند ، همه مال درشادی و غم یکدیگر شریک باشند .دیگر برای هیچ مملکتی ممکن نیست که خود را در داخل یک چهار دیوار طلائی محفوظ بدارد واز غم‌دیگران بی‌خبر باشد.»

سیاست حمایت از رفع تشنج

ایران امروز تحت رهبری شاهنشاه خود درصحنه‌بین‌المللی از رفع تشنجات‌بین‌المللی ،کاهش تسلیحات و نزدیکی و همکاری بیشتر ملل جانبداری‌میکند وبرای نیل به‌این هدفهاطرحهائی‌پیشنهاد کرده است .

شاهنشاه در این زمینه چنین فرموده‌اند :

« ما کاملا طرفدار و خواهان رفع تشنجات جهانی و برقراری هرچه بیشتر محیط آرامش و تفاهم در روابط بین‌المللی و براساس مصالح مشترک همه‌ملل و ممالک دنیا هستیم . بر همین اساس است که در اجلاسیه کنونی سازمان ملل متحدپیشنهاد کرده‌ایم منطقه خاورمیانه عاری از سلاح های اتمی اعلام شود. ما با اعتقاد راسخ در راه‌رسیدن به هدف نهائی صلح بین‌المللی براساس‌خلع سلاح‌مطمئن وکنترل شده کوشش خواهیم کرد .»

شاهنشاه در بخش دیگرسخنان خویش به گردهمائی کشور های منطقه اقیانوس هند در یک بازار مشترک اشاره فرمودند ویادآور شدند : «قصد این است که در حوزه شمالی اقیانوس هند ، از ایران گرفته تا استرالیا ، یک منطقه تفاهم اقتصادی که طبعا دنباله سیاسی نیز خواهدداشت بوجود آید که هدف آن بهبود بخشیدن زندگی عموم ملل این منطقه و فراهم آوردن وسائل امنیت و رفاه آنان و نیز تحقق یکنوع مسئولیت دسته‌جمعی است که بتواند این منطقه را ازحضور نظامی ممالک خارج از منطقه بی‌نیاز سازد.»

بطورکلی ایران با برخورداری از یک رهبری سیاسی نیرومند و آگاه و روشن رای که ملتی را در پشت سر خود متحد دارد همچنان بسرعت در جاده ترقی گام به جلو مینهد . در اینجا بد نیست مروری سریع برکارنامه تحولات‌و پیشرفتهائی‌که دردوران سلطنت شاهنشاه آریامهر در ایران پدید آمده بکنیم . ابتدا به نوسازی آموزش و پرورش در کشور اشاره میکنیم .

تولید صنعتی وکشاورزی ـ تعداد مدارس ودانشگاهها ، تعداددانش آموزان ودانشجویان ، تعداد فرستنده‌های رادیوئی ، طول راههای ایران ، تعداد کارگران و بیمه شدگان همه چیز به یکباره دهها برابر شد

۶۰۱۰ واحد بزرگ صنعتی در ایران بوجود آمد

۸۸ دانشگاه ومؤسسه آموزش عالی با ۱۱۵۳۱۱ دانشجو داریم

تحولات آموزش و پرورش

در این‌مدت آموزش وپرورش بطور کلی بازسازی شد ونه‌فقط سازمان و تشکیلات ، بلکه فلسفه و هدف و روش و کلیه عوامل دیگر نیز دگرگون شد . مسیر این تحولات در جهت هماهنگ ساختن ، روحیه ارزش ها واعتقادات مردم با دگرگونی های بزرگ اجتماعی ، اقتصادی وسیاسی بودکه‌در کشوربوقوع پیوسته است . در این میان‌طرح انقلابی سپاه دانش و تاکیدبیشتر در زمینه‌توسعه‌آموزش وپرورش در روستاها نیز باعث شد که کودکان روستائی بیش ازگذشته به مدارس راه یابند . موفقیت این طرح آنچنان عظیم بود که بسیاری از کشورها به پیاده کردن طرحهای مشابه آن در کشورهای خود پرداختند.

در جهت برنامه‌ریزی منطقه‌ای ونیز، افزایش مدارس ودانشگاه ها گامهای بلندی برداشته شدو رشته‌های گوناگون تحصیلی متناسب بانیازهای مملکتی تاسیس گردید. در نتیجه این اقدامات هم‌اکنون در ایران ۸۸ دانشگاه وموسسه آموزش عالی وجود دارد که در این میان ۱۰ دانشگاه بزرگ (دانشگاه تهران ، دانشگاه آذرآبادگان ، دانشگاه فردوسی، دانشگاه اصفهان ، دانشگاه جندی‌شاپور ، دانشگاه پهلوی، دانشگاه آزاد، دانشگاه صنعتی آریامهر، دانشگاه ملی ایران ، دانشگاه بوعلی) و ۷۸ موسسه عالی آموزشی در تهران و شهرستانها وجود دارد. بر طبق آماری که موجود است در سال تحصیلی ۵۲ ـ۱۳۵۱ تعداد ۱۱۵۳۱۱ نفردانشجو دردانشگاه هاو مدارس عالی‌کشور بتحصیل اشتغال داشته‌اند.

در زمینه مدارس ابتدائی و متوسطه‌نیزافزایش شماره‌مدارس و نیز تعداد دانش‌آموزان بطرز فوق‌العاده‌ای چشم‌گیر است .بر طبق‌آخرین آمارموجود درسال تحصیلی ۵۲ـ ۱۳۵۱ تعداد ۱۴۵۷۸ دبستان دولتی و۱۳۲۴ دبستان‌غیردولتی‌در کشوروجود داشت (البته بااقدامات اخیر در زمینه ملی شدن مدارس غیردولتی دیگر تقسیم بندی بالا موردی ندارد). در همان سال ۵۲ ـ ۱۳۵۱ بیش از سه میلیون‌دانش‌آموز در دبستانهای مختلف‌کشور سرگرم تحصیل بودند. تعداد مدارس راهنمائی در سال۵۲ ـ ۱۳۵۱ برابر با ۳۱۲۹مدرسه بود و شماره دبیرستانهای سراسر کشور در همین سال به ۲۴۲۵ بالغ شد. در سال آماری مذکور ۵۷۱۴۶۵ دانش‌آموز در مدارس راهنمائی و ۹۴۲۵۲۳ نفر در دبیرستانهای‌کشورسرگرم تحصیل بودند.

در زمینه‌تحولات اخیرآموزش وپرورش باید گفت که تاسیس دوره راهنمائی باعث‌شد که‌علاوه برایفای نقش آموزشی ، دراین دوره از تعلیمات عمومی ،سیاست کلی اشتغال در کشور نیز مورد توجه قرار گیرد.

آموزش رایگان

باید گفت که اجرای طرح‌اخیر انقلابی آموزش و پرورش یعنی طرح آموزش و تغذیه رایگان تحولاتی بنیادی را در آموزش کشور باعث خواهد شد . هدف اجرای این طرح فقط مساله پرداخت شهریه از طرف دولت ویا اعطای روزانه معادل ۱۲ریال مواد خوراکی به دانش‌آموزان نیست ، بلکه هدف اساسی این است که آموزش و پرورش کشور از صورت طبقاتی‌خارج شود و نسل آینده از امکانات‌و فرصت‌های یکنواختی بهره‌گیرد وهیچکس پائین‌تر از استاندارد معین تعلیم و تربیت قرار نگیرد وگروهی بر گروه دیگر رجحان داده نشود.

در کنار کوششهائی که برای نوسازی آموزش و پرورش‌بعمل آمد، در سطوح مختلف فعالیت های گسترده‌ای نیز برای‌مبارزه با بیسوادی صورت گرفته است.

در نخستین سالهای پس از شهریور ۲۰ گسترده بودن پدیده بیسوادی و کمی‌تعداد باسوادان مانعی در راه پیشرفت سریع کشور و اجرای گسترده‌برنامه های عمرانی بشمار میامد .بهمین جهت برای مبارزه بابیسوادی‌که یکی از علل اساسی عقب ماندگی بشمار میامد تلاشهای گسترده‌ای در سطح ملی آغازشد. مخصوصا ابتکار تاسیس سپاه‌دانش و اعزام جوانان تحصیل کرده به‌دورترین نقاط کشور که‌درآنجا به‌امکانات آموزشی دسترسی نبود، گامی بلند در راه مبارزه با بیسوادی بود .

پیشگام در مبارزه با بیسوادی

تلاشهای گسترده‌ای‌که درشهر وروستا برای‌مبارزه با بیسوادی بعمل میاید ، کشور مارا بصورت یکی از پیشگامان‌نهضت مبارزه با بیسوادی‌درجهان‌درآورده است.

ارقام و آمار حکایت ازآن‌دارد که‌تعداد باسوادان‌کشور باسرعت چشم‌گیری فزونی میباید وشماره بیسوادان روزبروزکاهش میباید باسوادان کشور که‌در سالهای نخستین پس از شهریور ۲۰ تعداد آنها بسیار اندک بود ، در نتیجه تلاشهائی که در زمینه پیکار بابیسوادی بعمل آمد در سال۱۳۵۰ قریب ۳۶٫۹ درصد جمعیت کشور را تشکیل‌میدادند.

در این زمینه‌خصوصا نقش‌کلاس های پیکار بابیسوادی را نباید از نظر دور داشت.

همزمان باتحولاتی که در زمینه های فوق صورت گرفت، در تشکیلات و سازمانهای اداری کشور نیز دگرگونیهای اساسی انجام شد و این سازمانها توسعه یافتند و برای انجام وظائف‌خود که در نتیجه‌پیشرفت سریع‌کشور روزبروز گسترده‌تر میشد آماده شدند. انجام انقلاب اداری در زمینه سرعت عمل در کارها و مبارزه با فساد و کاغذبازی‌نقش بسیار موثری ایفاء کرد . برطبق ارقامی که مرکز آمار ایران‌ارائه کرده در سال۱۳۵۰ تعدادکارکنان سازمانهای دولتی در ایران به ۷۷۵ هزار نفر رسید.

پیشرفت های اقتصادی

دراینجا به بررسی پیشرفتهای اقتصادی کشور در ۳۳ سال گذشته می‌پردازیم و ابتدامروری در برنامه‌های عمرانی و اقتصادی که در کشور اجرا شده میکنیم و سپس پیشرفت‌بخش‌های مختلف‌را جداگانه وبتفصیل بررسی‌مینمائیم.

★★★

پس از جنگ جهانی دوم با توجه‌به ضعف‌اقتصادی ونامساعد بودن بازرگانی خارجی وموازنه پرداختها، برنامه‌ریزی اقتصادی و صنعتی ضروری بنظر رسید . بهمین جهت پنج سال‌پس ازخاتمه جنگ ایران شروع به اجرای برنامه‌های اقتصادی کرد. هدف کلی از اجرای این برنامه‌ها گسترش‌وبهبودوضع کشاورزی، صنعتی کردن کشور و توزیع عادلانه درآمد ملی بود . هریک از این برنامه‌ها هدفهای اصلی وخاصی را در زمینه صنعت ویا کشاورزی مقدم می‌شمردند برای درک نتایج حاصله از این برنامه ها بطور مختصر هریک را مورد توجه قرار میدهیم.

بقیه در صفحه ۲۶

میلاد باسعادت همایونی وسالگرد آئین پرشکوه تاجگذاری

شاهنشاه آریامهر وشهبانوی نیکوکار

را صمیمانه تبریک وتهنیت عرض نموده سعادت وشکوه روزافزون خاندان جلیل سلطنت

وترقیات بیش از پیش ملت ایران را از خداوند بزرگ مسئلت مینماید

شرکت سهامی کارخانجات مخمل وابریشم کاشان

باکمال مسرت روز تاریخی

چهارم آبان

میلاد مسعود اعلیحضرت همایون شاهنشاه آریامهر

و

سالروز فرخندهٔ آئین تاجگذاری

اعلیحضرتین را بملت ایران تبریک میگوئیم

اتحادیه آهنکاران

درو پنجره ساز و جوشکار

مفتخر و سعادتمندیم میلاد باسعادت همایونی و سالگرد

فرخنده آئین تاجگذاری

شاهنشاه آریامهر و علیاحضرت شهبانوی گرامی

را بفرد فرد هم میهنان عزیز تبریک گفته، سعادت و توفیق

روزافزون ملت ایران را از درگاه یزدان بزرگ مسئلت داریم

کارکنان فروشگاه میله گرد

خیام جنوبی ـ اخوان بروجردیان

باکمال افتخار و سرور میلاد مسعود همایونی

و سالگرد آئین فرخندهٔ تاجگذاری

شاهنشاه آریامهر

علیاحضرت شهبانوی ایران

را بهم وطنان عزیز تبریک و شادباش میگوئیم

مدیر و کارکنان ایران کمپرس

حاج حسین شاهرودی

فرخنده میلاد باسعادت

شاهنشاه آریامهر

رهبر آزاده سرزمین آریا

و سالروز

آئین تاجگذاری اعلیحضرتین

را تبریک و تهنیت عرض مینماید.

کارخانه صنعتی ایران برنز

در دوران سلطنت

شهریار دادگستر ایران

شکوه لحظه ها در سینه تاریخ نقش می بندد

سالروز میلاد جانشین شایسته انوشیروان دادگر

شاهنشاه آریامهر

و سالگرد

آئین پرشکوه تاجگذاری را تبریک میگوید

کارخانه جارتکنیک

فرخنده میلاد

شاهنشاه آریامهر

رهبر خردمند ملت ایران

و طراح عظیم الشأن انقلاب سفید شاه و مردم

را به فرد فرد ملت بزرگ ایران صمیمانه تهنیت گفته

دوام شوکت خاندان جلیل سلطنت را از خداوند خواستار است

شرکت سهامی خاص کارخانجات پروفیل نیمه سبک

چهارم آبان

سالروز

طلیعهٔ درخشش

خورشید سرزمین آریا

شاه شاهان

محمدرضا پهلوی آریامهر شاهنشاه ایران

را تبریک و تهنیت میگوید.

دبیرکل انجمن دوستی و فرهنگی ایران و ترکیه

دکتر حبیب دادفر

فرخنده میلاد

شاهنشاه آریامهر

رهبر خردمند ملت ایران

و طراح عظیم الشأن انقلاب سفید شاه و مردم

را به فرد فرد ملت بزرگ ایران صمیمانه تهنیت گفته

دوام شوکت خاندان جلیل سلطنت را از خداوند خواستار است

سید علی اصغر حسینیان ـ خیابان فردوسی ـ ساختمان سلامت

خجسته میلاد همایونی

و سالگرد فرخندهٔ تاجگذاری را به پیشگاه

شاهنشاه آریامهر

و

علیاحضرت شهبانوی نیکوکار

و ملت قهرمان ایران تبریک میگوید.

مدیر و کارکنان شرکت نیرپارس

آفرین نسلها بر شاهنشاهی که جانشین

شایسته انوشیروان است

با افتخار

سالروز میلاد خجسته همایونی و آئین فرخنده تاجگذاری

شاهنشاه دادگستر ایران

علیاحضرت شهبانوی نیکوکار

را به ملت ایران تبریک و تهنیت عرض مینماید

شرکت کوشک ایران

چهارم آبان

سالروز میلاد خجسته اثر

شاه شاهان،

محمدرضا پهلوی آریامهر شاهنشاه ایران

را به ملت ایران تبریک میگوید

دیزل کار ـ وازگن کاراپتیان

آفرین ملت

بر شاهنشاهی که شکوه بخش

همهٔ تاریخ جاودان ایران است

با افتخار

میلاد خجسته همایونی

و سالروز آئین تاجگذاری اعلیحضرتین را تهنیت میگوید.

اتحادیه صنف فروشندگان میخ ـ لولا ـ قفل تهران

وحدت ملی سنگ پایه پیشرفتهای غول آسای ایران

★ سلطنت شاهنشاه آریامهر نقطه عطفی در تاریخ ایران

★ رفاه اجتماعی در پرتوی انقلاب شاه و مردم

بقیه ازصفحه ۲۴

برنامه عمرانی اول از ۱۳۲۸ تا ۱۳۳۴ طول کشید. این برنامه برای هفت سال تنظیم شده‌بود . اعتبارات دولتی در نظر گرفته شده در آن ۲۶ میلیارد بود و سعی شده بود امکانات زیادتری برای بخش خصوصی ایجاد شود تا درامر سرمایه‌گذاری شرکت جوید. این برنامه‌موفقیتی نسبی داشت و در اثر اجرای ملی شدن صنعت نفت و کاهش اعتبارات دولتی ، عملیات عمرانی کاملا انجام نشد . برنامه دوم از ۱۳۳۵ شروع شد و در ۱۳۴۱ بپایان رسید. در پایان برنامه ۷ر۲ میلیارد ریال توسط‌بخش خصوصی سرمایه‌گذاری شده‌بود که ۱۱ر۸ درصد آن صرف سرمایه‌گذاری در بخش صنایع و معادن گردید وبخش خصوصی نیز باتوجه بایجاد امکانات‌مساعد از طرف دولت باین بخش از صنعت روی آورد . در اثر اجرای این برنامه ساختمان اقتصادی تغییر یافت و راه برای پیشرفت سریعتر هموار شد.

انقلاب شاه وملت

برنامه سوم‌که‌از ۱۳۴۲ شروع و تا ۱۳۴۶ خاتمه یافت باتوجه به تغییرات بنیادی‌که در نتیجه‌انقلاب شاه و ملت بوجود آمد، موفقیت درخشانی‌داشت . اجرای اصول انقلاب شاه و ملت که نقطه عطفی در تاریخ دوهزارو پانصد ساله ایران بشمار میرود، کشور مارا در راه پیشرفت سریع و همه‌جانبه قرارداد. اجرای اصلاحات ارضی از ۱۳۴۱ ببعد شرایط را برای گسترش بازار صنایع هموار نمود. بهمین‌جهت، تولید ناخالص ملی سریعا افزایش یافت و از ۱ر۳۷۴ میلیاردریال در سال ۱۳۴۲ به ۸ر۴۸۰میلیارد ریال در ۱۳۴۵ رسید . هدف از اجرای برنامه سوم صنعتی‌کردن کشور بود، لذا اعتبارات این بخش نسبت به بخش‌های دیگر افزایش بیشتری داشت. بطوریکه سهم کشاورزی از ۲۷درصد در سال ۴۱ به۲۰ر۸درصد در سال ۴۵ تقلیل یافت و در عوض‌سهم صنایع و معادن از ۸ر۱۲ درصد به ۸ر۱۳ درصد رسید و رشد سالانه به ۱۲ درصد بالغ شدو سهم‌شاغلین در بخش‌های مختلفه تغییر کرد.

درآن هنگام مشکلاتی‌که درسر راه کشاورزی قرار داشت عبارت از کمبود آب و عدم آشنائی زارعین باروشهای‌تولید وفروش بود . بهمین‌جهت در پایان برنامه سوم دولت با در نظر گرفتن‌این مشکلات و مسائل دیگری از قبیل ضعف مدیریت و کمبودمهارتها، هدف‌های‌بخش‌های‌عمده اقتصادی برنامه چهارم را بشرح زیر تعیین نمود:

در اجرای برنامه چهارم که‌از ۱۳۴۶ تا ۱۳۵۱ بایستی اجرا میشد، پیش‌بینی شد که‌کشاورزی سالانه ۵درصد رشد خواهد یافت و صنایع نیز باافزایش کارآئی از ۱۵ درصد رشدسالانه برخوردار خواهد شد. بهمین منظور دولت با در نظر گرفتن مشکلات ، اولویت و تاکید در امور زیر را در مد نظر قرارداد: ۱ـ سرمایه‌گذاری صنعتی ، ۲ـ سرمایه‌گذاری در کشاورزی ۳ـ ادامه سرمایه‌گذاری در زیربنای اقتصادی ۴ـ بالا بردن بهره‌وری بخش‌های مختلف .طبق محاسبات برنامه ، ارزش تولیدات دربخش صنایع بایستی از حدود ۱۵۶ میلیارد ریال در ۱۳۴۴ به ۳۶۷ در سال ۵۱ میرسید وارزش‌کل تولیدات کشاورزی و دامپروری از ۱۱۲ر۶ میلیارد ریال در سال ۴۴ به۱۵۸ر۵میلیارد درسال۱۳۵۱ افزایش مییافت.

درآمد بیشتر

ولی در اثر موفقیت ایران‌در کسب درآمدهای بیشتر از نفت‌در برنامه تجدیدنظرشدو درصددرشد بیشتری برای بخشهای مختلفه پیش‌بینی گردید . بطوریکه‌نسبت اعتبارات بخش صنعتی بکل سرمایه‌گذاری که در برنامه سوم ۱۲ درصد بود در برنامه چهارم به ۲۵ درصد رسید و باتوجه‌به پایه‌گذاری صنایع در برنامه سوم صنعتی کردن کشور شدت‌یافت . در اجرای برنامه چهارم با توجه به موفقیتهای حاصله از سهم شاغلین دربخش کشاورزی‌کاسته گردید وبه سهم شاغلین دربخش صنعت و خدمات اضافه شد . صنعت کشاورزی‌با تامین‌اعتبارات کافی پیشرفت بسیار یافت.

برای‌بررسی صادرات‌و واردات ارزیابی را برپایه سال ۴۱ قرار میدهیم ، تا تغییرات حاصله مشخص‌تر شود . از سال۱۳۴۱ تا۱۳۵۱ سهم کالاهای صنعتی‌در صادرات ایران از ۱ر۱ میلیارد ریال به ۸ر۲ میلیاردریال افزایش یافت و سهم صادرات غیر نفتی از ۸ر۶ میلیاردریال‌به ۳۵میلیارد رسید .بعبارتی‌بهتر صادرات‌کشور از رشدی معادل ۱ر۱۵ در صد برخوردار شد . افزایش صادرات از ۴۵ به‌بعد آهنگ بسیار سریعی یافت زیرا که در چهار سال اول ایران دست اندرکار باز سازی کشور و ازبین بردن‌شالوده‌های کهنه ارباب و رعیتی بود . در همین مدت واردات ایران نیز از ۴۱ میلیارد به ۱۹۸ میلیارد ریال ورشد سالانه آن ۱۵ر۷ در صد گردید .

ولی باید توجه داشت که بعلت صنعتی شدن سریع‌کشور،تغییرات اساسی در نوع واردات به عمل آمد و سهم کالا های مصرفی از ۱۹ در صد به ۱۰ در صد تقلیل و درعوض‌سهم‌کالاهای سرمایه‌ای و واسطه به ترتیب از ۲۱ در صد و از ۶۰ در صد به ۶۸ درصد رسید .

درآمد نفت

موفقیت بزرگی در ایران تحت رهبری‌خردمندانه شاهنشاه‌درزمینه نفت بدست آمد وبالنتیجه افزایش درآمد ایران از نفت باعث تشدید رشد اقتصادی کشور گردید . با افزایش قیمت این ماده حیاتی درآمد ایران ازنفت در حال‌حاضر بین ۲۰ تا ۲۱ میلیارد دلار است با این افزایش در آمد ایران‌قادر شد که به سرمایه گذاری های عظیم در بخش صنایع‌دست بزند و در هدفهای برنامه پنجم‌تجدید نظر کند و هدفهای بلند پرواز تری را مورد توجه قرار دهد . باین ترتیب باید گفت که گشایش وضع مالی و افزایش‌عواید کشورتجدید نظر در خطوط اصلی برنامه پنجم را ایجاب‌کرد و فرصت های تازه‌ای را برای توسعه وپیشرفت فراهم آورد .

زمانی که برنامه پنجم عمرانی به تصویب رسیدایران چنین امکاناتی نداشت ، ولی با این حال به اعتبار تجربه موفقیت آمیز برنامه چهارم ، هدفهای بلند پروازانه‌ای برای برنامه پنجم منظور شد .

با این امید که برنامه موردبحث بتواند ایران را در آستانه تمدن بزرگ قرار دهد ، مقدمات اجرای آن فراهم آمد ، باوصف این حتی پیش از آنکه نوبت اجرای برنامه پنجم فرا رسد به اقتضای تغییر شرایط مرور مجددی درفصول برنامه و گسترش ابعاد آن لازم آمد و در این تجدید نظر اولویت کشاورزی که مدتی بود در نتیجه مرحله تحول صنعتی از نظردور مانده بود ، بار دیگر مورد تاکید قرار گرفت .

واحد های اقتصادی و کارخانه‌ها

دردوران سلطنت شاهنشاه‌آریامهر واحد های اقتصادی‌وکارخانجات متعددی شروع به فعالیت کردند . این کارخانه‌هاباتامین بخش‌بزرگی از نیاز های داخلی از خروج‌ارز برای وارد کردن کالا های‌خارجی جلوگیری میکنند . در این مدت رشد صنعتی و تولیدات کشور اعجاب انگیز بوده است و ارقام‌و آمار مستند نمایانگر این حقیقت است ، بطوریکه مثلا ارزش تولیدات صنعتی کشور که درسال ۴۱ رقمی در حدود ۷ر۸۵میلیارد ریال بود ، ده سال بعد یعنی در سال ۱۳۵۱ به۹ر۵۰۸ میلیارد بالغ گردیده‌همچنین‌ارزش‌افزوده‌شده‌از بابت ساخت کالا های صنعتی که در سال ۱۳۴۱ برابر با ۴ر۳۶ میلیارد ریال بود به ۷ر۱۶۳میلیارد ریال بالغ شد .

آمار موجود حکایت از آن دارد که تعداد کارکنان واحد های صنعتی در سال ۱۳۵۱ از ۱ر۷۱۵ر۳۰۰ نفر تجاوز کرده و شماره واحدهای بزرگ صنعتی‌به ۶۰۱۰ رسید . همین ارقام حکایت دارد که سرمایه‌گذاری جدید در رشته صنایع در ۱۳۵۱ به رقم ۶ر۱ میلیارد بالغ شد .

بطورکلی ارزیابی دقیق‌صنایع ایران روشنتر است که طی این مدت زیر بنای صنایع کشور از جهات مختلف فراهم امد و برای نخستین‌بار یک رویای صنعتی ایران به واقعیت پیوست و ذوب آهن آریامهر در اصفهان بظرفیت اولیه ۶۰۰ هزار تن و قابل‌توسعه تا ۱ر۲۰۰۰۰۰ تن بعنوان‌صنعت مادر بوجود آمد ، در طرح ساختمان این کارخانه پیش بینی شده است‌که‌توسعه ظرفیت‌تولیدی کارخانه به سادگی میسر خواهد بود.

همچنین صنایع شالوده‌ای دیگر نظیر صنایع ساخت ماشین افزار در اراک و تبریز در این دوره‌پر رونق از حیات صنعتی ایران برای نخستین‌بار تولد یافتند .

بطور کلی باید خاطرنشان کرد که رونق اقتصادی‌که سبب‌افزایش قدرت خرید مردم و تامین رفاه اجتماعی و بهتر شدن شرایط زیست میگردد مرهون جهش های صنعتی و پیشرفت‌همه جانبه‌واحد های تولید کننده است . درانقلاب صنعتی ایران آنچه بیش از همه چشمگیر مینماید سرعت پیشرفت صنایع نوپای ایران در طی دهه اول انقلاب است .

در سال های ثمربخش انقلاب واحد های بزرگ‌و کوچک‌صنعتی با حمایت طراحان و برنامه‌ریزان صنعتی توانستند از صفر به‌مرز بارور سازندگی صنعتی و سپس تامین نیازمندیهای داخلی و بعد از آن بمرحله رشد اقتصادی بهدف های صادراتی برسند . در کنار شهرها و روستاها ، کارخانه های تولیدی پیشرفته‌ای آغاز بکار کرده است که هر یک از آن بسهم خود در پرداخت شکوهمندانقلاب صنعتی‌ایران‌نقش عمده‌ای‌داشته‌اند.

کارگران ایران

کارگران ایرانی‌که‌تعداد آنها طبق آخرین آمار (کارگران‌بیمه شده) به ۱ر۱۶۸۳۵۸ بالغ می‌گردد،بی‌آنکه‌بخاطربرخورداری از یک سیستم منصفانه کار و حقوق کارگری مانند کارگران کشور های صنعتی متحمل رنج حقوق‌وامتیازاتی دست یافته‌اند که‌زندگی آنهارا دگرگون‌ساخته مبارزه شوند ، در مدتی کوتاه‌به و راه آینده‌می شکوهمند را به رویشان گشوده است . انقلاب شاه ومردم که بر تامین حقوق کارگر و کشاورز تاکید خاصی دارد ، همچنان که بنابراصل اول‌انقلاب‌بنای‌کهنسال‌فئودالیزم را در ایران فروریخت و طبقه کشاورزان راناگهان حاکم بر مقدرات و صاحب زمین زیرپای خود کرد ، بموجب اصول دیگر انقلاب طبقه کارگر را سهمی معادل ۲۰ در صد از سود ویژه کارگاه بخشید .این تجربه بعد ها ، توجه کشور های دیگر را بخود جلب کرد و آنها را به اقتباس این ابتکار مصلحانه برانگیخت

اما از آنجا که رهبر مملکت سهم بیشتری از دستاورد های انقلاب‌صنعتی ایران برای طبقه کارگر قائل بودند ، بدین اقدام نیز بسنده نکردند و پس از آن ارتقاعسطح زندگی و تامین رفاه کارگران و مسائل دیگر مانند بالابردن سطح حداقل دستمزد ها ،معافیت های مالیاتی ،تقویت ارکان‌بیمه‌های کارگری ، ایجاد وسایل آسایش و تفریح برای کارگران و خانواده آنها و نیز فراهم آوردن موجبات مشارکت کارگران‌دراداره تاسیسات صنعتی باجرا در آوردند .

باین ترتیب کارگران ایرانی دربرتورهبری‌خردمندانه‌شاهنشاه به امکانات و نیز سطح رفاهی دست یافتند که در گذشته‌تصور آنهم برایشان مشکل بود .

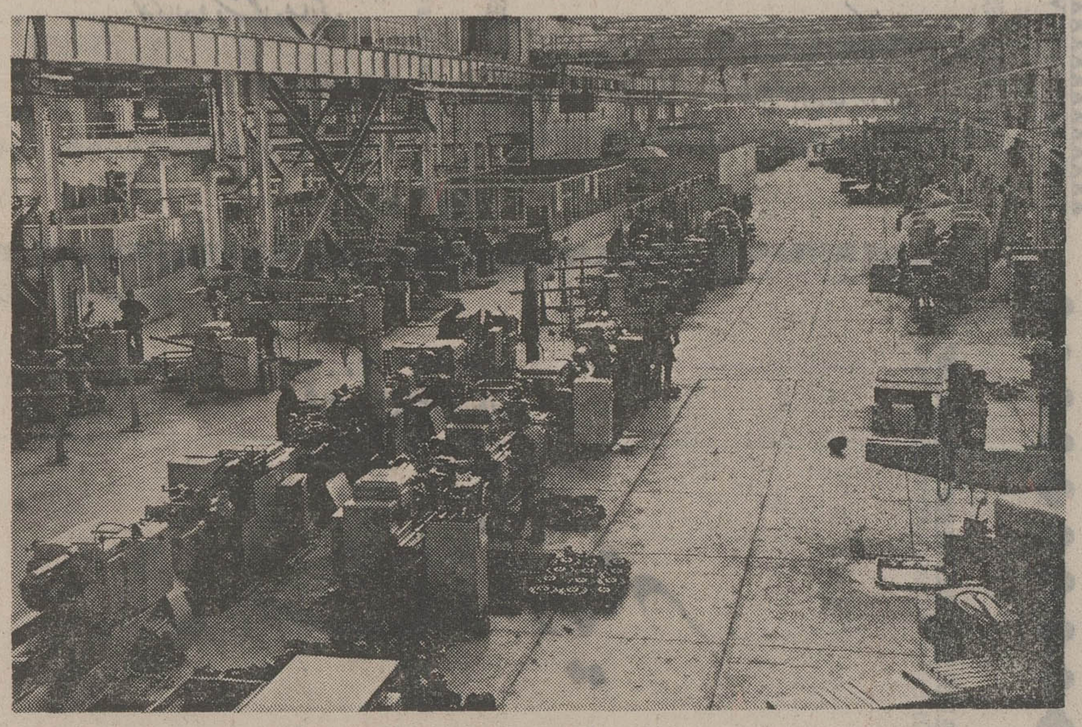

ماشین سازی اراک

کشاورزان

کشاورزان ایرانی یکی از بهرمگیران‌اصلی‌تحولاتی‌هستند که در دوران سلطنت‌شاهنشاه آریامهر چهره کشور ما راتغیر داده با اجرای اصلاحات ارضی ونیز گامهای بلنددیگری که در راه بهبود وضع وتامین رفاه کشاورزان برداشته شد . طبقه زارع که اکثریت جمعیت کشور ما راتشکیل‌میدهد ،زندگی نوینی را آغاز کرد .کشاورز ایرانی که قبل‌از اجرای این اصلاحات در فقر وفاقه زندگی میکرد وناگزیر از تحمل ستم و جور فئودالها بود ،بااجرای اصلاحات ارضی از این قید و بند چند هزار ساله رست ، تغییر و تحولی که با اجرای اصل اول انقلاب شاه و مردم در سرزمین ما روی داد یکی‌از موارد‌نادر و استثنائی تاریخ و نیز تجربه‌ای تازه‌ای در زمینه انجام اصلاحاتی بدین اهمیت بدون‌خونریزی‌است،کارشناسان اجتماعی جهان و سازمان های مختلف‌بین‌المللی‌هنوزنحوه‌انجام و نیز نتایج و ثمرات آنرا مورد مطالعه‌دارند . با اجرای‌موفقیت آمیزاصلاحات‌ارضی ، درواقع مهمترین مرحله انتقالی تاریخ کشورصورت‌پذیرفت‌وروستائیان ایرانی از بند رسته و با شور واشتیاق فراوان با دیگرطبقات همگام شدند و تحت رهبری شاهنشاه‌همه نیرو و توان خود را برای بازسازی کشور بکار گرفتند .

سپاهیان‌دانش روستائیان را در فراگیری دانش یاری دادند و سپاهیان بهداشت و ترویج‌وآبادانی‌به آنان در تامین بهداشت‌بهتر وعمران روستا ها کمک‌کردند . روستائیان ایرانی که در گذشته از همه چیز محروم بودند ،اکنون در دهات دارای شرکت های سهامی زراعی و شرکتهای تعاون و تولید هستند .

آنان از مزایای بیمه های اجتماعی روستائیان برخوردار هستند و اختلافات خود را در خانه های انصاف حل و فصل میکنند. امروزه روستا زادگان ایرانی‌دیگر از سد های طبقاتی که در گذشته فراراه پیشرفت و ترقی آنها قرار داشت اثری نمی‌بینندهرروز شماره بیشتری از روستازادگان بدانشگاه ها راه می‌یابند و ایران را در دستیابی به آینده‌بهتر یاری میدهند .

بانك و بانکداری

حال که به پیشرفت های کشور در برخی از زمینه ها و تاثیر آن در زندگی کارگران و کشاورزان اشاره رفت جلوه های‌دیگری از توسعه اقتصادی کشور را بازگو میکنیم . یکی ازمواردی که حتما باید به آن اشاره شود بانک و بانکداری در ایران و تعداد بانک های کشور است .

بانك در ایران

در زمینه توسعه بانک ها و بانکداری باید گفت بانکداری جدید در ایران پدیده‌ای است که بیش از ۸۶ سال سابقه ندارد .بانکداری ملی در کشور با تاسیس بانک ملی ایران در سال ۱۳۰۷ آغاز گردیده است ولی سال های اخیر بمقتضای نیازمندیهای ناشی از پیشرفت سریع اقتصادی کشور فعالیت اعتباری‌وبانکی‌بمقیاس معتنابهی توسعه یافته است ، بنحوی که کشور ایران امروزه دارای یک سیستم بانکی مدرن با شبکه وسیع‌وگسترده درسراسر کشور گردیده است که خود از مهمترین عوامل موثر در توسعه و رشد سریع و مداوم اقتصاد کشور بشمار میاید .

چنانکه‌تادوسال پیش سرمایه پرداخت شده بانکها اعم از خصوصی‌و عمومی در کشور به ۴۵میلیاردریال‌وحجم دارائیهای آنهابه بیش از ۴۵ میلیارد ریال و تعداد واحد های بانکی در سراسرکشور به بیش از ۶۰۰۰ بالغ شد . باستثنای بانک کارگشائی که سهام آن تماما به بانک ملی ایران تعلق دارد و یکی از ادارات تابعه آن بانک محسوب میگردد ، در سراسر کشورتعداد ۲۵ بانک خصوصی و خارجی (باستثنای بانک مرکزی) وجود دارد که بفعالیت های بانکی اشتغال میورزند .

راهها

همگام با سایر پیشرفت ها در زمینه توسعه راهسازی در کشور نیز اقدامات گسترده‌ای بعمل آمده وهماهنگ باتوسعه اقتصادی‌برای برقراری ارتباط بیشتربین نقاط گوناگون کشور راه های تازه‌ای ساخته شد. وضع خاص موقعیت جغرافیائی ایران‌وکوهستانی‌بودن و وسعت زیاد و فلات قاره و پراکندگی آبادی هاوشهر ها وضع‌خاصی را از نظر وسائل ارتباطی و حمل و نقل بوجود میاورد . زیرا در عین ایجاد مشکلاتی برای فعالیت های راهسازی در عین حال امتیازاتی از نظرتنوع وگوناگونی دربردارد . در حال حاضر بطور کلی طول راه های آسفالته کشور به ۱۳ هزار کیلو متر میرسد و جمع راه ها اعم از آسفالته وشوسه بالغ به ۴۷ هزار کیلومتر است . طول‌خطوط‌راه آهن سراسری کشور ۴۵۰۳ کیلومتر است . برطبق آمار موجود در سال ۱۳۵۱ـ۴۹۴۰۶ دستگاه وسیله نقلیه در کشور بود .

شبکه رادیوئی کشور نیز از توسعه چشمگیری برخوردار بوده و در حال حاضر ۳۶ فرستنده پخش صدا در کشور وجود دارد . در حال حاضر ، همچنین۳۸۵مرکزتلگرافی مجهز به تله‌تایپ و مورس در تمام کشور وجود دارد .

چهارم آبان

میلاد خجسته

شاهنشاه آریامهر

اعلیحضرت محمد رضاشاه پهلوی

را به خاندان جلیل سلطنتی و ملت ایران تهنیت می گوییم

مؤسسه انتشارات فرانکلین

بالکمال مسرت روز تاریخی

چهارم آبان

میلاد مسعود اعلیحضرت همایون شاهنشاه آریامهر

و

سالروز فرخنده آئین باشکوه تاجگذاری

اعلیحضرتین را بملت ایران تبریک میگوئیم

شرکت تجارتی ایران و اسکودا

شاهنشاه آریامهر پیشنهاد دهنده و بنیادگذار اوپک بودند

اوپک مظهر پیروزی کشور های صاحب نفت

اوپک همه اختیارات نفتی را از کمپانیها و دولتهای مدافع آن سلب و در ید خود گرفت

اوپک که امروز ابرقدرت نفت در جهان شناخته شد در ۱۴ سال قبل برای حفظ قیمت های روز نفت که دائما دستخوش تنزل میشد به ابتکار ایران تاسیس شد و اولین دبیر کل آن فواد روحانی از ایران بود که دوبار مدت ماموریت وی تمدید گردیدو در زمان وی سازمان وموجودیت اوپک تجلی کرد واز یک قدرت کوچک و بی اعتنا به یک غول جهانی و مرکزتوجه و تجلی جهان شد.

در سال ۱۳۳۹ شمسی (۱۹۶۰) بدنبال کاهش قیمت نفت خام از طرف کمپانی‌های نفتی، ایران، عربستان سعودی و عراق ونزوئلا و کویت گردهم آمدند و سازمان اوپکرا تشکیل دادند. این‌سازمان بمنظور حفظ منافع کشور های تولید کننده نفت و ایجاد اتحاددرسیاست نفتی این کشورها بمنظورمقابله باکمپانی‌هاو جلوگیری‌ازکاهش قیمت‌نفت خام بوجود آمد. این پنج‌کشور در آن سال پس از دوبار تنزل قیمت نفت اوپک را تاسیس کردند.

اوپک‌ازروز تاسیس موفق‌شدمانع تنزل قیمت نفت شود و قیمت نفت خام را تا دهسال تثبیت کردودر طول دهسال کشور های عضو اوپک‌مدام در حال تلاش بودند تاضمن آنکه مانع از تنزل قیمت نفت خام میگردند مختصری برقیمت آن بیافزایند .

در زمان تاسیس اوپک کمپانی های تولید کننده نفت هرساله قیمت نفت خام را تنزل میدادند بطوریکه وقتی کشور های عضو اوپک در سال ۱۳۴۹ توانستند برای اولین‌بار قیمت نفت را پس از دهسال‌ترقی دهند این قیمت همچنان پائین‌تر از قیمت بیست سال پیش بود.

نخستین کنگره اوپک در بغداد در سال ۱۳۳۹تشکیل ودراین‌کنگره عراق، عربستان سعودی، ایران، کویت، ونزوئلا بعنوان عضو دائمی‌و نمایندگان قطر و جامعه‌عرب بعنوان ناظر شرکت داشتند.

اولین قطعنامه اوپک

در اولین قطعنامه اوپک که در این کنگره انتشار یافت کشورهای عضو تصمیم گرفتند که بکوشند نرخ نفت خام را بمیزان قبل از تنزل آن برسانند ، همچنین دراین قطعنامه کشورهای عضو تصمیم گرفتند میزان تولیدو اصولا سیاست‌های‌نفتی خود را بایکدیگر هماهنگ سازند.

اندونزی‌و لیبی‌در سال ۱۳۴۱ به‌کشور های عضو اوپک ملحق شدند ، همچنین کشور های الجزایر ، قطر ، ابوظبی ،نیز عضویت اوپک را پذیرفتند.

دومین کنفرانس اوپک در کاراکاس پایتخت ونزوئلا و سومین کنفرانس آن در تهران تشکیل شد.

در کنفرانس تهران عدم حضور نماینده عراق بعلت اختلافاتی که باکویت داشت ، اوپک رادر آستانه اضمحلال و نابودی قرارداد ولی کشور هـای عضو اوپک توانستند بالاخره‌هماهنگی واتحاد خودرا حفظ واین سازمان را از خطر نابودی برهانند.

درچهارمین قطعنامه کنفرانس اوپک‌قید شده بود که بهای‌نفت خام باید افزوده شود و کمپانی های نفتی علاوه برمالیات باید مبالغی هم بعنوان ارزش ذاتی نفت (بهره مالکانه) به کشورهای تولید کننده بپردازند. این امرپس از چند سال مذاکره ومجادله بالاخره در زمان وزارت دارایی هویدا به ثمر رسید. اما قیمت اعلان‌شده نفت هیچگونه تغییری‌نکرد و بهمان صورت باقی ماند.

اوپک سپس سروسامانی به سازمان خود داد ، و مقر دائمی سازمان اوپک در وین پایتخت اطریش تعیین شد. واین مقر دراین کشور به ثبت رسیده است اطریش برای این سازمان شخصیت حقوقی قائل شده است.

پیروزی بزرگ اوپک

چنانکه گفتیم پس از دهسال در سال ۱۳۴۹ کشورهای عضو اوپک موفق شدند بهای نفت خام را ترقی دهند در این سال کنفرانس اوپک در تهران برگزار شد و اوپک به پیروزی درخشان خود برهبری خردمندانه شاهنشاه ایران دست یافت ودر حقیقت بزرگترین شکست را نصیب غولهای نفتی کرد و نقطه پایانی بر افسانه غول های نفتی گذاشت . غولهای نفتی به تهران آمده بودندتابار دیگر فریاد های احقاق‌حق کشورهای تولیدکننده رادر گلو خفه‌سازند اما بایک رویداد غیر منتظره روبرو شدند.

شاهنشاه ایران شخصا رهبری کشور های اوپک را بر عهده گرفتند و بانطق تاریخی خود در اجلاسیه اوپک که در مجلس‌سنا‌تشکیل شدو مصاحبه‌تاریخی‌همان شب آخرین‌مقاومت‌کمپانیها رادرهم‌شکستند واولین قیام اوپک را جامه‌عمل پوشاندند.

هر کلام شاهنشاه ایران در اجلاسیه فوق‌العاده اوپک و تهران بمنزله ضربه سنگینی بر پیکر غولهای نفتی‌بودشاهنشاه در این اجلاسیه چنان صریح و قاطع و جامع سخن گفتند که نمایندگان کشورهای تولید کنندهنفت ساعتی بعد از اجلاسیه‌سنا همان راهنمایی‌هارابصورت تصمیم‌و قطعنامه تصویب و اعلام کردند . در نتیجه‌موافقتی که بین کمپانی های نفت واوپک درچند روزبعدازاین کنفرانس به‌امضاء رسیدبرای ۳۵ روز آخر سال ۴۹ رقمی معادل ۸۰ میلیون دلاروبرای۱۳۵۰ رقمی معادل ۴۱۵ میلیون دلار و برای پنج سال بعد رقمی حدود ۳۶۰۰ میلیون دلار درآمد اضافی نصیب ایران کرد.

شاهنشاه دراجلاسیه خاص‌وزرای اوپک که در بهمن ماه ۱۳۴۹ در مجلس سنا تشکیل شد با سخنان و پیشنهادات خود نهضت جهانی‌نفت را پایه‌گذاری کردند . اوپک ازهمین‌جلسه که در تهران تشکیل شد سد انحصار یکصد ساله کمپانیهای نفت‌را درهم شکست‌وبعدها سنگربه‌سنگر امتیازات از دست رفته را به چنگ آورد تا آنجا که امروز حاکم بـر روابط و سرنوشت قیمت نفت‌شده است .

در سال ۱۳۵۰ کشور نیجریه بعنوان یازدهمین عضو اوپک شناخته شد و با عضویت این کشور میزان کل تولید آن روز اوپک از ۴۸٫۸ درصد به ۵۱٫۲ درصد افزایش یافت.

درهمین سال‌بنابه تصمیم اوپک‌تمام‌کشور های صاحب نفت‌برای مشارکت دریافت ۲۰ درصد از کل تولیدنفت خام با کمپانی های عامل خود وارد مذاکره شدند.

بدنبال کاهش ارزش دلار کشور هـای عضو اوپک برای جبران خسارت خود از این کاهش جلسه‌ای در تهران با شرکت کمپانیهای نفتی تشکیل دادند.

افزایش قیمت نفت

دراین کنفرانس کشورهای عضو بـا شرکت های نفتی بتوافق نرسیدند اماچندی بعد بتوافق دست‌یافتند که در این توافق کمپانیهای نفتی قیمت نفت خام را ۸٫۴۹ درصد بنفع کشورهای‌تولید کننده افزایش دادند.

در اسفند همین سال کمپانیهای نفتی با مشارکت کشورهای صاحب نفت موافقت کردندکه این امر پیروزی مهمی برای‌اوپک تلقی شد.

در سال ۱۳۵۱ عراق نفت‌بخش شمالی خاک خودرا ملی کرد و کشورهای عضو اوپک از این اقدام پشتیبانی کردند .

در سال ۱۳۵۲ اوپک وکمپانی های نفت بتوافق رسیدند که‌ازاین‌پس قیمت‌نفت براساس تغییرات ارزی‌ماهانه مورد تجدید نظر قرار گیرد.

بزرگترین پیروزی اوپک کـه روابط یکصد ساله جهان نفت رادرهم ریخـت پیروزی بود که در اکتبر سال ۱۹۷۳در کویت بدست آمد دراین سال شش کشور خلیج فـارس به پیشنهـاد ایران کـه توسط جمشید آموزگار وزیر دارائی‌وقت مطرح شد. قیمت نفت یک باره قـریب دوبرابر افزایش یافت ودرآمد کشورهای صاحب نفت خلیج فارس از هر بشکه نفت تادو برابر بالا رفت این پیروزی اگرچه مواجه با واکنش شدید کشور های بزرگ نفتی شدامابعلت تحریم نفت از طرف اعراب چندان موثر و مداوم نبود.

سه ماه بعد در کنفرانس بعدی شش کشور خلیج فارس در تهران وضع بطور کلی تغییر کرد و قیمت اعلان شده یک بشکه نفت از ۵٫۲۰ دلار به ۱۱٫۶۵ دلار افزایش یافت بطوریکه ۷٫۱۸ دلار آن‌سهم کشورهای صاحب نفت شد. دراین زمینه هم واکنش شدید ولی بدون نتیجه بود این قسمت بعد در دو اجلاسیه دیگر در «کیتو» پایتخت اوراگوئه وونین باافزایش ۲درصد بر بهره مالکانه و ۳٫۵ درصد برمالیات بازهم بالاتر رفت . از آنجائیکه درطول این مدت کشور های عربی خلیج فارس بدنبال خلع‌ید از کنسرسیوم وامر قرارداد آن موفق بدریافت ۶۰درصد سهام کمپانیهای عامل خودشدند در نتیجه درآمد متوسط یک بشکه‌نفت‌خلیج فارس برای هر کشور تا۹٫۴۱ دلار بالا رفت وباتصمیمات بعدی این رقم به ۹٫۷۴ رسید. این رقم نزدیک‌به ده برابر درآمدی است که کشور های صاحب نفت‌قبل‌ازتاسیس اوپک ازیک بشکه نفت بدست می آوردند . در حال حاضر درآمد فوق‌بازکاف ضرر های تورم را نمیدهد بهمین جهت گفته میشود اوپک در ژانویه قیمت نفت را بازهم ترقی‌خواهد داد.

درحال حاضر اوپک بعنوان یک قدرت حاکم‌و مسلط برجهان نفت و ایران‌بعنوان رهبر علنی نهضت افزایش قیمت نفت و پیروزیهای اوپک شناخته میشود و انتظار میرود. که‌این سازمان در سالهای آینده موفقیت های بیشتری کسب کند.

مبارزات اوپک سهم کشورهای صاحب نفت را ده برابر افزایش داد

شاهنشاه ایران رهبر مسلط برجهان نفت

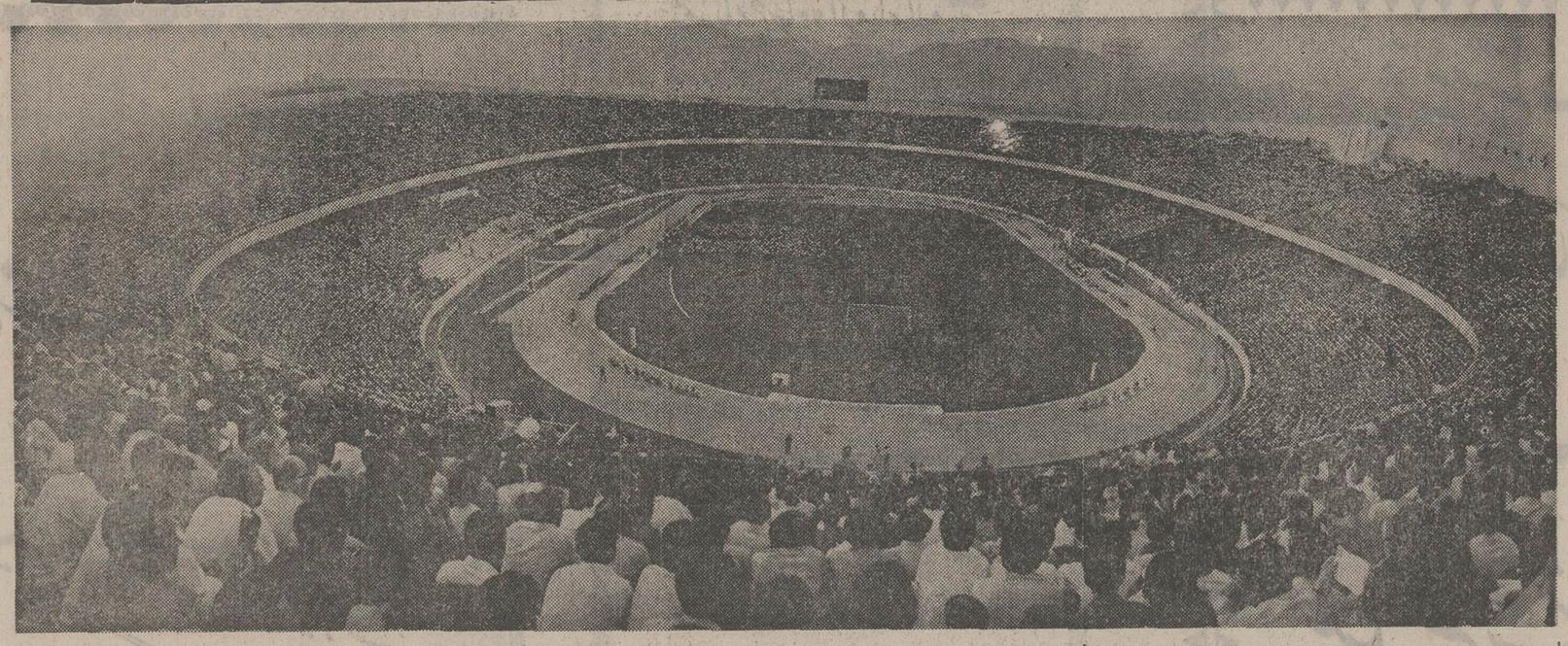

این عکس عظمت روز تاریخی۹مرداد «روزنفت» روز توشیح لایحه لغو قرارداد با کنسرسیوم‌و اجازه‌اجرای قرارداد فروش و خرید نفت را در سال۱۳۵۲ نشان می دهد در آن‌روز بیش از یکصد هزار نفر مردم تهران و شهرستان ها برای سپاس در استادیوم یکصد هزار نفری آریامهر گردآمدند و پرشکوه‌ترین تجلیل‌تاریخ را از رهبر انقلاب و خلع ید کننده بیگانگان ازنفت ایران به عمل‌آوردند.

شاهنشاه آریامهر سلطنت خودرا در تاریک‌ترین ایام زندگی ملت ایران آغاز کردند. در سالهای‌اول‌سلطنت در طوفانی‌ترین حوادث و سخت‌ترین شرایط سیاسی رهبری کشور وملت رابدست گرفتند ودر عنفوان‌جوانی، خردمندانه کشور را ازمهلکه ناامنی و یاغیگری واشغال سه ارتش بـزرگ ، و در هم ریختگی سیـــرازه اقتصادی واجتماعی نجات دادند. درآن زمان باوجودیکه درآمد ایران ازنفت اندک بود، معهذا خزانه کشور به درآمد نفت اتکا داشت واختیار این صنعت ومنبع‌درآمد هم بطور کامل در دست انگلیسها بود .

در حقیقت انگلیس علاوه‌برآنکه درتحریکات‌سیاسی وناامنی کشور دست داشت ازطریق شرکت نفت انگلیس بطور علنی دولتی درداخل دولت ایران تاسیس‌کرده‌بود.

شاهنشاه پس‌ازآنکه ارتش بیگانه ایران‌را تخلیه‌کرد یابهتر بگوئیم باتدابیر سیاسی ماهرانه موجبات خروج قوای شوروی‌را فراهم کردند، اولین‌اقدام‌فوری وزیربنائی خودرا برروی نفت متمرکز کردند .

امتیاز نفت شوروی

این نکته‌را باید یادآوری کردکه توجه به نفت و بدست آوردن حقوق غصب شده ملت ایران‌یاهدف ملی کردن نفت فکری بود که قبل‌از خروج ارتش بیگانه حتی در دو تاسه سال اول سلطنت برای پادشاه جوان ایران مطرح بود. شاهد صادق براین ادعاواقعه بحرانی‌تقاضای امتیاز نفت دولت شوروی برای‌مناطق شمال کشور بود. در آن زمان شمال ایراندر اشغال قوای شوروی بود . شوروی بعنوان یکی‌از بزرگترین فاتحان جنگ جهانی ، درکنار دوابر قدرت دیگر آنروز آمریکا وانگلیس قـرار داشت. باوجودیکه این دو جناح از نظر رژیم و مرام در صف مقابل‌هم قرار داشتند معهذا بخاطر منافع مشترک جنگی، همچون دوستان یکرنگ از هرنوع بـرخـورد سیاسی دوری جسته وبرعکس باهرگونه توقعات سیاسی وارضی تفاهم و توافق نشان میدادند. در چنین اوضاع واحوالی دولت شوروی از ایران اشغال شده تقـاضای امتیازنفت‌کرد وارتش‌خودرا بخاطربدست‌آوردن این‌امتیاز از ایران خارج نمیکرد ومتاسفانه بعضی از شخصیتها و حزب منحله توده که قدرت عظیمی فراهم کرده بودنـد صحه گذار این‌امتیاز وخواهان آن بودند .

شاهنشاه در چنین زمان سیاه وتاریک با نرمش و مانور میهن‌پرستانه‌ای موفق شدند که بحران را از سر بگذرانند وباقبول یک رابطه نیره وچند ساله با همسایه شمالی امتیاز نفتی وموضوع نفت‌شمال‌را مسکوت‌بگذارند.

به‌دنبال کان‌لم‌یکن کردن اعطای امتیاز نفت‌به همسایه‌شمالی و استقرار حکومت وامنیت در سراسر کشور شاهنشاه آریامهر در صدد خواست تاریخی نیمقرنی ملت ایران یعنی احقاق حق ازشرکت نفت انگلیس برآمدند.

ملی شدن نفت

اولین اقدام شاهنشاه دراین زمینه مذاکرات بـا شرکت نفت انگلیس برای برهم‌زدن قرارداد ۱۹۳۳ بود . در خرداد سال ۱۳۱۲ (۱۹۳۳) قراردادی امضاء شده بود که ظاهرا درآمد ایران از هربشکه نفت افزایش می یافت، ولی از بسیاری جهات بدتر ازقرارداد دارسی بود، دراین موقع ۱۷ سال از ۶۰ سال مدت قرارداد میگذشت و هنوز ۴۳ سال دیگر آن باقی بود . مذاکرات اولیه باشرکت نفت انگلیس منتج به تنظیم قرارداد الحاقی شدکه بموجب‌آن حق‌الامتیاز هرتن نفت ازچهار شلینگ به۶شلینگ، مالیات از ۹پنس به‌یک شلینگ و۹پنس‌افزایش می‌یافت. همچنین قرار شده بود حق ایران از ذخـایر عمومی شرکت به‌ایران پس داده شود واین کار هرسال بهمین‌نحو عمل گردد. این قرارداد درمجلس مورد قبول قرار نگرفت وسپهبد رزم‌آرا نخست‌وزیر وقت آنرا پس گرفت و بالاخره در ۲۹ اسفند سال ۱۳۲۹ تحت رهبـری شاهنشاه، اصل ملی شدن صنعت نفت به تصویب رسید . پس از نیم‌قرن که ازعمر قرارداد دارسی میگذشت‌انگلیسها ازجنوب‌ایران اخراج‌شدند، وازشرکت‌نفت‌انگلیسی خلع‌ید بعمل آمد .

درسال بعد قانون اجرای ملی شدن صنعت نفت و تاسیس شرکت ملی نفت به تصویب رسید . متاسفانه با خلع‌ید از انگلیسها هنوز دست بیگانگان از نفت ایـران کوتاه نشده بود برای استخراج و فروش آن در جهان مانع ورادع غیرقابل عبوری وجود داشت که میبایستی این مشکل‌راهم بنحوی حل‌کرد. بهمین جهت در سـال ۱۹۵۴، قرارداد فروش نفت وگاز با کنسرسیوم امضاء گردید بااین قرارداد ۵۰ درصد سود نصیب ایران‌میشد ومدت قرارداد ۲۵سال باسه دوره ۵ساله قابل تمدید بود وقسمتی ازمنطقه امتیاز به‌ایران پس داده شد .

لغو قرارداد کنسرسیوم

قرارداد کنسرسیوم چه در زمان انعقاد و چه در طول سالهای بعد هیچ وقت مورد رضایت شاهنشاه‌ایران نبود، بهمین جهت هرسال برای مسائل وموارد مختلف مذاکرات انجام میگرفت وبا موافقتهای موقت مزایائی بدست می‌آمد. به‌این ترتیب براساس امکانات بین‌المللی و شرایط روز بتدریج خواسته‌های ایران برآورده میشد سرانجام‌شاهنشاه آریامهردرسال۱۹۷۲ موضوع‌تجدیدنظر در قرارداد را مطرح فرمودند. در طول یکسال با رهبری مستقیم و خردمندانه خود موفق شدند که کنسرسیوم را خلع‌ید وحاکمیت مطلق ایران را برصنعت نفت مستقر و قرارداد با کنسرسیوم را لغو وبجای آن کنسرسیوم را بعنوان خریدار بزرگ نفت ایران بشناسند. خریداری که قیمت نفت را به قیمت روز ومطابق شرایط بین‌المللی می‌پردازد و در تولید واکتشاف و استخراج‌آن‌کوچکترین دخالت و نظر ندارد .

این اقدام که‌در جهان نفت نقطه عطفی شناخته‌شد، موجب پیدایش نهضت عظیمی برای ملی‌کردن یـا خـرید سهام کمپانیهای نفت توسط ملتها و دولتهای صـاحب نفت گردید .

جهـان امروز شاهنشاه را رهبر مسلم کشور هـای صاحب نفت پیشوای خردمند نهضت افزایش قیمت نفت می‌شناسد .

پیروزی جهانی

در مورد نفت شاهنشاه تنها موفقیت و پیروزی‌داخلی نداشتند بلکه شهرت جهانگیری پیدا کردند، که بااقدامات خود اثر تعیین کننده‌ای در جهان اقتصادی و سیـاسی بجا گذاردند .

بطور دقیق و روشن باید گفت: شاهنشاه ایران در جهان امروز در مقامی قرار دارند که نه‌تنها کشور های صاحب نفت درمورد احقاق‌حق‌خود بدنبال‌تصمیمات ورهبری معظمله هستند بلکه کشورهای بزرگ ثروتمند و مصرف کننده بزرگ نفت نیز چشم به‌اقدامات و تصمیمات پادشاه ایران دوخته و برای حل و فصل آن به دربار معظمله روی می‌آورند .

مطالب متنوعی که‌در این صفحه آمده گوشه‌ای‌از تلاش ۳۳ سال سلطنت پرتحرک وتوان شاهنشاه‌آریامهر در زمینه نفت است .

در مورد پتروشیمی وگاز باید یادآوری کردکه‌سنگ اول این صنایع عظیم تاآخرین موفقیت و پیشرفت همه در دهه گذشته سلطنت وبا رهبری مستقیم و شخصی معظمله فراهم آمده است که این دو مورد نیز جداگانه عنوان شده است .

چهارم آبان

خجسته ولادت باسعادت شهریاری و سالروز پرشکوه تاریخی جشن تاجگذاری

شاهنشاه آریامهر

علیاحضرت شهبانوی گرامی

را به پیشگاه مبارک اعلیحضرتین تهنیت عرض نموده دوام سلطنت و شوکت روزافزون پدر تاجدار و شهبانوی محبوب و والاحضرت همایون ولیعهد را از درگاه الهی مسئلت مینماید

شرکت سهامی خاص ریسندگی و بافندگی تاج اصفهان

مفتخر و سعادتمندیم میلاد باسعادت همایونی و سالگرد

فرخنده آئین تاجگذاری

شاهنشاه آریامهر و علیاحضرت شهبانوی گرامی

را بفرد فرد هم میهنان عزیز تبریک گفته. سعادت و توفیق روزافزون ملت ایران را از درگاه یزدان بزرگ مسئلت داریم

شرکت سی لاین ترانس

SEA LION TRANS PACKING CO.

با کمال مسرت روز تاریخی

چهارم آبان

میلاد مسعود شاهنشاه آریامهر

و سالروز فرخنده آئین تاجگذاری

اعلیحضرتین

را بملت ایران تبریک میگوید

برادران گلپایگانی نمایندگی مجاز فروش محصولات بنز ایران ناسیونال

سی متری نظامی سه راه مختاری تلفن ۵۲۶۳۰۱ - ۲۷۹۰۰

در دوران سلطنت

شهریار دادگستر ایران

شکوه لحظه ها در سینه تاریخ نقش می بندد

سالروز میلاد جانشین شایسته انوشیروان دادگر

شاهنشاه آریامهر

و سالگرد

آئین پرشکوه تاجگذاری را تبریک میگوید

اتحادیه مبلسازان و درودگران تهران

میلاد باسعادت همایونی و سالگرد آئین پرشکوه تاجگذاری

شاهنشاه آریامهر و شهبانوی نیکوکار

را صمیمانه تبریک و تهنیت عرض نموده سعادت و شکوه روزافزون خاندان جلیل سلطنت و ترقیات بیش از پیش ملت ایران را از خداوند بزرگ مسئلت مینماید

از طرف گروه آموزش فنی و حرفه ای مبتکران ـ سروش بیضائی

آفرین ملت

بر شاهنشاهی که شکوه بخش

همه تاریخ جاودان ایران است

با افتخار

میلاد خجسته همایونی

و سالروز آئین تاجگذاری اعلیحضرتین را تهنیت میگوید.

هیئت مدیره گروه تولیدی مرغ ایران

خجسته میلاد همایونی

و سالگرد فرخنده تاجگذاری را به پیشگاه

شاهنشاه آریامهر

و

علیاحضرت شهبانوی نیکوکار

و ملت قهرمان ایران تبریک میگوید.

شرکت روشنائی نورافکن ـ حسین زاده ـ مدیری

فرخنده میلاد

شاهنشاه آریامهر

رهبر خردمند ملت ایران

و طراح عظیم الشأن انقلاب سفید شاه و مردم

را به فرد فرد ملت بزرگ ایران صمیمانه تهنیت گفته

دوام شوکت خاندان جلیل سلطنت را از خداوند خواستار است

بانک ایران و انگلیس

THE IRANO BRITISH BANK

با کمال افتخار و سرور میلاد مسعود همایونی

و سالگرد آئین فرخنده تاجگذاری

شاهنشاه آریامهر

علیاحضرت شهبانوی ایران

را بهم وطنان عزیز تبریک و شادباش میگوئیم

آژانس توریستی اتواستار ـ رافی باقران

مروری در تاریخچه ۷۲ ساله صنعت نفت

از امتیاز تا حاکمیت مطلق بر نفت ایران

نفت خون حیات‌بخش صنایع عظیم موجود جهان است و انقلاب صنعتی که از نیمه‌دوم قرن نوزدهم آغاز شد با استفاده از نفت ارزان انجام گرفت قبل از انقلاب صنعتی از نفت فقط برای قیر آن استفاده میشد اما از آن پس برای روشنایی و سرانجام بعد از اختراع ماشین‌های احتراق داخلی و موتور دیزل استفاده از مشتقات دیگر نفت بخصوص بنزین و گازوئیل رو به افزایش گذارد و تا آنجا که امروز در سراسر جهان روزی یکصد میلیون بشکه نفت استخراج و مصرف میگردد

ایران برای اولین‌بار در سال ۱۸۷۲ امتیاز و استخراج نفت را همراه دیگر معادن به بارون ژلیوس دورویتر داد که بعد بعلت مخالفت شدید مردم لغو گردید. رویتر برای دومین بار امتیاز گرفت اما آنهم مثل امتیاز «هوتز» بجائی نرسید فقط امتیاز دارسی درسال ۱۹۰۱ (۱۲۸۰ شمسی) به نفت رسید و همان امتیاز مایه اصلی فعالیت نفت در ایران شد و تا سال ۱۹۳۳ (۱۳۱۲) که اعلیحضرت رضا شاه کبیر آنرا لغو کرد ادامه داشت و بعد بصورت دیگر تا سال ۱۹۵۱ (۱۳۲۹) و سرانجام با ملی شدن نفت به شکل فروش نفت و گاز به کنسرسیوم تا سال ۱۹۷۴ (۱۳۵۲) درآمد.

شرح زیر مختصری از تاریخ گذشته نفت است.

نخستین چاه نفت

اولین منطقه‌ای که در ایران برای یافتن نفت مورد جستجو قرار گرفت قصر شیرین بود و نخستین چاه درسال ۱۹۰۲ در این منطقه توسط (جی.بی. رینولدز) سرمهندس شرکت دارسی بعمق ۵۰۷ متر زده شد که به نفت نرسید. اما انگلیسیها با این شکست ناامید نشدند و در ژانویه ۱۹۰۴ دومین چاه را به عمق ۵۰۷ متر در این منطقه حفر کردند که

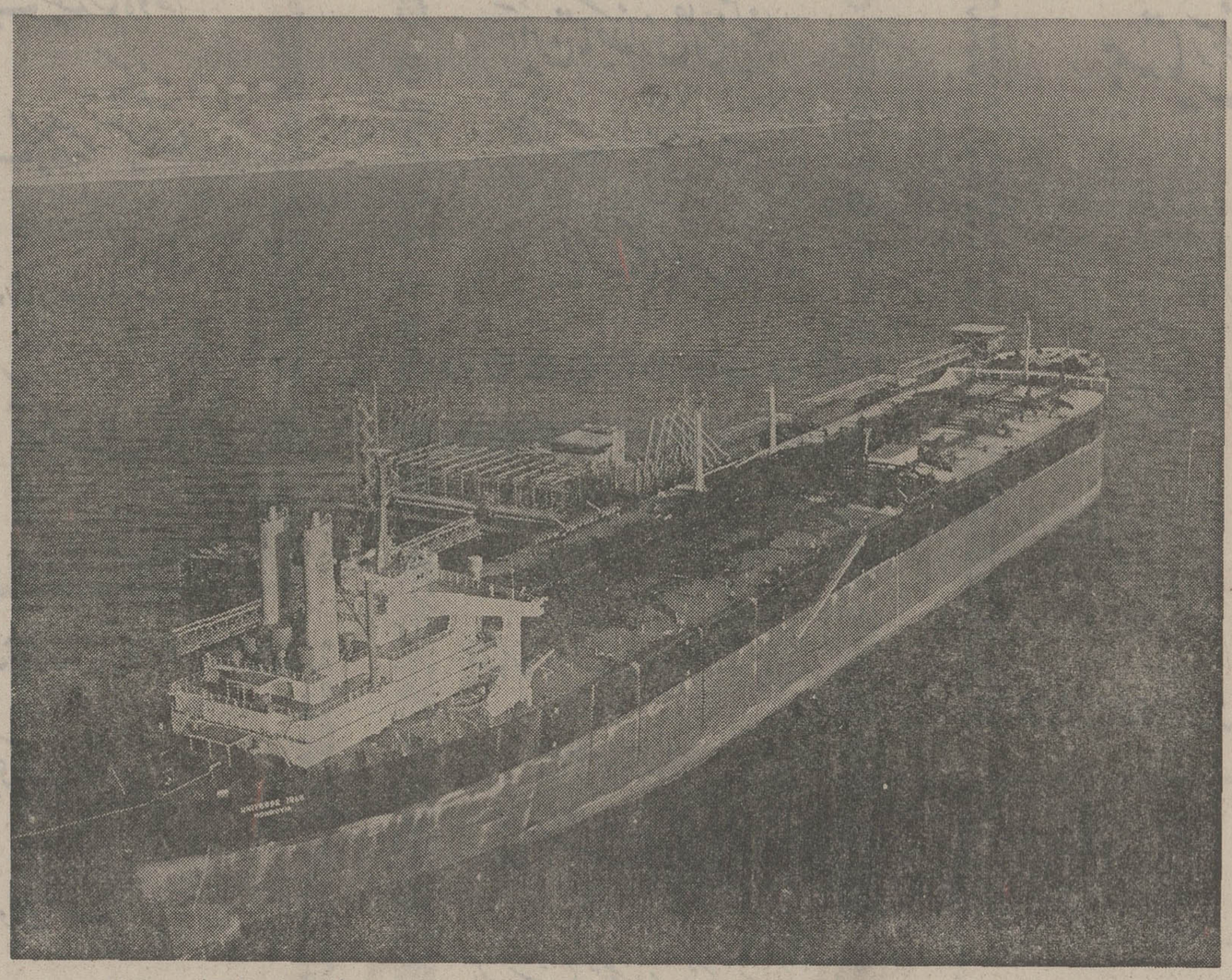

خارک بزرگترین بندر بارگیری نفت خام در خلیج فارس است این بندر مجهز به اسکله های بزرگ برای بارگیری نفت خام میباشد و میتواند در موقعیت های استثنائی روزانه تا ۶ میلیون بشکه نفت خام صادر کند عکس یکی از مدرنترین اسکله شناور یو لادین بنام « آذرباد» که در دل دریا ساخته شده و کشتی ۵۰۰ هزار تنی را درحال بارگیری نشان میدهد نظیر این اسکله در دنیا بسیار کم است.

این چاه به نفت رسید و روزانه سی تن نفت از آن بدست می‌آمد.

تا اواخر سال ۱۹۰۷ کوشش برای حفر چاه و بدست آوردن نفت بعلت کمی میزان استخراج انگلیسی‌ها را ناامید ساخته بود. روی این اصل سر مهندس شرکت (رینولدز) تصمیم گرفت کوشش خود را متوجه خوزستان سازد تا شاید از این منطقه بتواند نفت بیشتری استخراج کند.

بامداد روز ۲۶ ماه مه ۱۹۰۸ روز شادی برای مهندسان انگلیسی بود زیرا آنها توانسته بودند در منطقه‌ای واقع در یکصد و پنجاه کیلومتری آبادان، در مسجد سلیمان به نفت زیادی برسند و نفت از چاهی که حفر کرده بودند به ارتفاع پنجاه پا یا بیشتر فوران کرد.

پس از مدتی دو حلقه چاه دیگر نیز در این منطقه به نفت رسید. برای رساندن نفت اکتشافی به بندر آبادان و حمل آن به خارج عملیات لوله‌کشی از مسجد سلیمان به آبادان شروع شد که این عملیات در سال ۱۹۱۲ خاتمه یافت و در همین سال نیز پالایشگاه آبادان برای تصفیه نفت خام ساخته شد و اولین محموله نفت ایران بوسیله کشتی در این سال صادر شد.

از آن سال تا سال ۱۹۳۳ که امتیاز دارسی لغو شد جمعا مقدار ۵۶٫۱۴۷٫۰۰۰ متریک‌تن نفت صادر و در مقابل آن مبلغ ۱۳٫۸۲۳٫۰۰۰ لیره بخزانه ایران داده شد. بطوریکه درآمد خالص ایران از هر بشکه نفت که در این دوره صادر شد بالغ بر ۶۷ درصد شلینگ بود.

لغو امتیاز دارسی

چون امتیاز دارسی منافع حقه ایران را تامین نمی‌کرد و شرکت انگلیسی نیز

بقیه در صفحه ۳۱

میلاد با سعادت همایونی و سالگرد آئین پرشکوه تاجگذاری

شاهنشاه آریامهر و شهبانوی نیکوکار

را صمیمانه تبریک و تهنیت عرض نموده سعادت و شکوه روزافزون خاندان جلیل سلطنت

و ترقیات بیش از پیش ملت ایران را از خداوند بزرگ مسئلت مینماید

گروه تولیدی پارس (قو)

PARS MANUFACTURING GROUP
گروه تولیدی پارس

فرخنده میلاد

شاهنشاه آریامهر

رهبر خردمند ملت ایران

و طراح عظیم الشأن انقلاب سفید شاه و مردم

را به فرد فرد ملت بزرگ ایران صمیمانه تهنیت گفته

دوام شوکت خاندان جلیل سلطنت را از خداوند خواستار است

شرکت بتا

فرخنده میلاد با سعادت

شاهنشاه آریامهر

رهبر آزاده سرزمین آریا

و سالروز

آئین تاجگذاری اعلیحضرتین

را تبریک و تهنیت عرض مینماید.

شرکت گلریس ایران

آفرین ملت

بر شاهنشاهی که شکوه بخش

همه تاریخ جاودان ایران است

با افتخار

سالروز میلاد خجسته همایونی

و آئین تاجگذاری اعلیحضرتین را تهنیت میگوید.

شرکت پوست تهران ـ مخزنی

آفرین نسلها بر شاهنشاهی که جانشین

شایسته انوشیروان است

با افتخار

سالروز میلاد خجسته همایونی و آئین فرخنده تاجگذاری

شاهنشاه دادگستر ایران

و علیاحضرت شهبانوی نیکوکار

را به ملت ایران تبریک و تهنیت عرض مینماید

کارخانه آرد شماره

قاسم مرتضوی

در دوران سلطنت

شهریار دادگستر ایران

شکوه لحظه ها در سینه تاریخ نقش می بندد

سالروز نیلاد جانشین شایسته انوشیروان دادگر

شاهنشاه آریامهر

و سالگرد

آئین پرشکوه تاجگذاری را تبریک میگوید

قالی شوئی تاج

چهارم آبان

خجسته دلالت بسعادت شهریار دادگستر عالیقدر پرشکوه آئین تاجگذاری

شاهنشاه آریامهر

علیاحضرت شهبانوی گرامی

و بنیانگذار انقلاب سفید شاه و مردم و طراح عظیم الشأن انقلاب سفید شاه و مردم

شرکت قفل سازی ایران (شان لاکس)

باکمال مسرت روز تاریخی

چهارم آبان

میلاد مسعود اعلیحضرت همایون شاهنشاه آریامهر

و

سالروز فرخنده آئین تاجگذاری

اعلیحضرتین را بملت ایران تبریک میگوئیم

شرکت ساختمانی و فنی راشیر

میلاد با سعادت همایونی و سالگرد آئین پرشکوه تاجگذاری

شاهنشاه آریامهر و شهبانوی نیکوکار

را بمناسبت تبریک و تهنیت عرض و بمقدم سعادت و شکوه روزافزون خاندان جلیل سلطنت

و در جوار بیش از پیش ملت ایران را از خداوند بزرگ مسئلت مینماید

پرس اکسپرس (سهامی خاص)

خجسته میلاد همایونی

و سالگرد فرخنده تاجگذاری را به پیشگاه

شاهنشاه آریامهر

و

علیاحضرت شهبانوی نیکوکار

و ملت قهرمان ایران تبریک میگوید.

پیمانکاری سید رضا بهرامی

مقارن و سعادت تقدیم میلاد با سعادت همایونی و سالگرد

فرخنده آئین تاجگذاری

شاهنشاه آریامهر و علیاحضرت شهبانوی گرامی

را بفرد فرد هموطنان عزیز تبریک گفته، سعادت و توفیق

روزافزون ملت ایران را از درگاه یزدان بزرگ مسئلت داریم

شرکت سهامی پارس پلاستیک

باکمال افتخار و سرور میلاد مسعود همایونی

و سالگرد آئین فرخنده تاجگذاری

شاهنشاه آریامهر

و علیاحضرت شهبانوی ایران

را بهم وطنان عزیز تبریک و شادباش میگوئیم

فروشگاه تهران ـ محسن سعیدی اسکوئی

چهارم آبان

سالروز میلاد خجسته اثر

شاه شاهان،

محمدرضا پهلوی آریامهر شاهنشاه ایران

را به ملت ایران تبریک میگوید

خم کاری لئون

تهران نو ـ قاسم آباد ـ کوچه خسروی

صفحات ویژه چهارم آبان

اولین بار رضاشاه کبیر قرارداد با انگلیس‌ها را لغو کرد:

اولین چاه نفت در قصر شیرین
و اولین چاه تجاری نفت
در مسجد سلیمان به نفت رسید

پالایشگاه آبادان ۶۲ سال قبل احداث شد

بقیه از صفحه ۲۱

که اکنون یک شرکت دولتی ودر دست دولت انگلیس بود حاضر به قبول درخواست های‌دولت ایران نبود، رضا شاه‌کبیرامتیازنامه دارسی‌را بطوریکجانبه لغو کردند .

لغو قرارداد باعث شد که دولت‌انگلیس هیاهوی زیادی برعلیه ایران در جهان برپا سازد و حتی در مجلس نمایندگان این کشور وینستون چرچیل‌که‌آن زمان نماینده مجلس بود دولت را تشویق‌به تسخیر ایران و فرستادن کشتی‌های‌جنگی برای پاسخ به‌اقدام یکجانبه ایران‌کرد.

بالاخر موضوع به جامعه ملل کشیده شد و قرار شد طرفین با یکدیگر مذاکره کنند وباهم بتوافق برسند .

در اثر مذاکراتی که انجام شد قراردادی منعقد شد که بموجب آن‌حوزه اکتشاف محدودتر گردید ومنافع خالص ایران افزایش یافت. این قرارداد در سال ۱۳۱۲ شمسی مطابق با ۱۹۳۳ میلادی بسته شد .

ملی شدن صنعت نفت

جنگ جهانی دوم که ایران نقش‌پل پیروزی را دران داشت در سال ۱۹۴۴ پایان یافت باتوجه به نقش نفت ایران در پیروزی متفقین ایران انتظار داشت که بعد ازجنگ در قرارداد۱۹۳۳ تجدیدنظری بعمل آید و با توجه به قراردادهای نفتی کشورهای دیگر در این قرارداد تعدیل مناسب و مطلوبی بنفع دولت ایران انجام شود .

روی این اصل دولت از طرف شاهنشاه مامور گردید که با شرکت نفت ایران‌و انگلیس وارد مذاکره شود و اقداماتی‌در جهت احقاق منافع حقه ایران به عمل آورد. این اقدامات پس از دوسال‌منجر به تهیه طرح قرارداد الحاقی شد ولیکن چون این قرارداد نمیتوانست منافع‌ایران را تامین کند مورد قبول واقع نشد ودر تعقیب آن قانون ملی شدن صنعت‌نفت ایران ازطرف شاهنشاه توشیح وبدولت ابلاغ گردید .

در حقیقت این اولین اقدام شاهنشاه برای احقاق حق ملت ایران از منابع خویش بود و بااین اقدام ایران اولین کشور نفت‌خیز در خاورمیانه بود که توانست مالکیت خودرا برمنافع‌خویش مستقر سازد .

این قانون در اردیبهشت ۱۳۳۰ توشیح گردید و بموجب آن شرکت ملی نفت ایران تشکیل و کلیه امور مربوط به اکتشاف، استخراج و فروش نفت وگاز و سایر مشتقات آن در سراسر کشورو ملات قاره برعهده آن گذاشته‌شد.قرارداد ایران و شرکت ملی نفت انگلیسی پایان یافت و بالاخره در سال ۱۳۳۳ (۱۹۵۴) شرکت ملی نفت ایران و کنسرسیومی مرکب ازشرکتهای نفتی جهان قراردادی منعقد کردند که به قرارداد فروش نفت و گاز معروف شد .

قرارداد با کنسرسیوم

نکات برجسته این قرارداد بشرح‌زیر بود :

۱ـ واگذاری حق اکتشاف، استخراج، تصفیه و حمل و نقل در حوزه قرارداد واعطای حق استفاده ازقسمتی ازاموال ودارائی های موجود دراین حوزه به کنسرسیوم نفت ایران برای مدت بیست و پنج سال که تحت شرایطی تاسه‌دوره پنج ساله دیگر نیز قابل تمدید باشد .

۲ـ تشکیل دوشرکت بنام شرکت‌سهامی اکتشاف و شرکت سهامی تصفیه نفت بعنوان شرکتهای عامل‌نفت ایران‌وعضویت دو نفر ایرانی در هیئت مدیره ویکی از آنها بمنظور انجام وظایف مذکور .

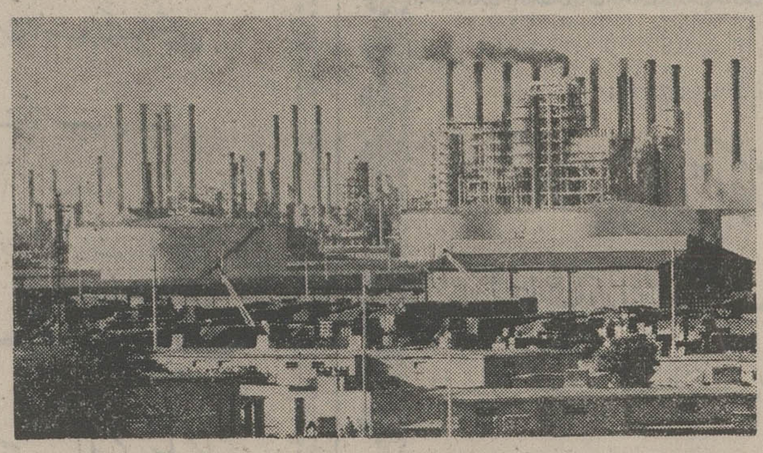

تصفیه خانه‌نفت آبادان

۳ـ تقسیم منافع بین ایران وکنسرسیوم براساس ۵۰ـ۵۰ با احتساب این ماده‌از قرارداد درآمد ایران از هر بشگه نفت صادره ازطرف شرکتهای بازرگانی‌عضو کنسرسیوم تقریبا به چهار برابر قبل از ملی شدن افزایش یافت .

قرارداد های الحاقی

در پایان سال ۱۹۶۴ براثر مذاکراتی که از طریق سازمان اوپک باکنسرسیوم نفت ایران انجام شد، قراردادی به نام قرارداد الحاقی اول بامضاء رسید که به موجب آن پرداخت مشخص بنام بهره مالکانه کلا به هزینه برده شده ودرمقابل تخفیف هایی در مورد بهای اعلان شده درنظر گرفته شد .

در دسامبر ۱۹۶۶ قرارداد دیگری‌بنام قرارداد الحاقی دوم بامضاء رسید که بموجب آن ۲۵ درصد از نواحی‌مورد قرارداد کنسرسیوم که تقریبا بالغ بر۶۴ هزار کیلومتر مربع بود بشرکت ملی‌نفت ایران مسترد گردید .

قرارداد جدید فروش و خرید نفت

شاهنشاآریامهردربیانات‌تاریخی خویش که در بهمن ماه سال ۵۲ درجشن‌سالگرد انقلاب شاه‌وملت ایراد کردند لغو قرارداد کنسرسیوم را به‌ملت ایران نوید دادند.

در قرارداد جدید خرید و فروش نفت که در مرداد ماه سال ۱۳۵۲ به توشیح همایونی رسید نکات اساسی و مهمی که منجر به کسب درآمد بیشتر برای رفاه مردم و تحولات صنعتی و اقتصادی در کشور وجود داشت . با امضاء این‌قرارداد،قراردادسال۱۹۵۴یعنی قراردادی که در شرایط و اوضاع غیر عادی انعقاد یافته بود بکلی ملغی شد و حاکمیت مطلق مدیریت و کنترل‌و مالکیت تمام وکمال ایران برصنایع نفت مسلم‌گشت واز این پس طرف دوم قرارداد فقط‌به صورت خریدار دراز مدت درآمد.اعمال مدیریت در تمام مراحل مختلف نفت از اکتشاف،تولید،تصفیه،فروش،بهره‌برداری، صادرات و سلب حق اتخاذ هر نوع تصمیم از شرکت‌های خارجی و سپردن آن بشرکت ملی نفت ایران بعنوان هدف واقعی از ملی کردن صنعت نفت دراین قرارداد نصیب شرکت ملی نفت ایران شد .

باتصویب قرارداد جدید عمرمدیریت‌و حاکمیت و تسلط هفتاد دو ساله کمپانی های خارجی در ایران خاتمه یافت و ایران بعد از امریکا و شوروی سومین کشوری است که صاحب تام وتمام نفت و صنعت نفت خود شد .

ملّت ایران
خجسته زاد روز رهبر عالیقدر و اندیشمند خویش
شاهنشاه آریامهر
و
سالگرد جشن پرشکوه تاجگذاری
شاهنشاه و شهبانو
را از صمیم قلب گرامی میدارد.
شرکت حکیم زاده و شرکاء
کارخانجات ایران می اهواز

میلاد با سعادت همایونی و سالگرد آئین پرشکوه تاجگذاری
شاهنشاه آریامهر و شهبانوی نیکوکار
را صمیمانه تبریک و تهنیت عرض نموده سعادت و شکوه روزافزون خاندان جلیل سلطنت
و ترقیات بیش از پیش ملت ایران را از خداوند بزرگ مسئلت مینماید
مدیران ، کارکنان و کارگران گروه صنعتی بهشهر

فرخنده میلاد با سعادت
شاهنشاه آریامهر
رهبر آزاده سرزمین آریا
را تبریک و تهنیت عرض مینماید
شرکت سهامی صنعتی و شیمیائی پلاسکار (خاص)

بالکمال مسرت روز تاریخی

چهارم آبان

میلاد مسعود اعلیحضرت همایون شاهنشاه آریامهر

و

سالروز فرخنده آئین تاجگذاری

اعلیحضرتین را بملت ایران تبریک میگوئیم

شرکت سهامی کارخانجات دنیای فلز

میلاد با سعادت همایونی و سالگرد آئین پرشکوه تاجگذاری

شاهنشاه آریامهر و شهبانوی نیکوکار

را صمیمانه تبریک و تهنیت عرض نموده سعادت و شکوه روزافزون خاندان جلیل سلطنت

در تحقق بیش از پیش آرمانهای ملت ایران را از خداوند بزرگ مسئلت مینماید

اتحادیه صنف سازندگان و فروشندگان مصنوعات پلاستیک و نایلون ـ خسروی

آفرین نسلها بر شاهنشاهی که جانشین

شایسته انوشیروان است

با افتخار

سالروز میلاد مجدد همایونی و آئین فرخنده تاجگذاری

شاهنشاه دادگستر ایران

و

علیاحضرت شهبانوی نیکوکار

را بملت ایران تبریک و تهنیت عرض مینماید

جرثقیل توکل ـ اکبر جاسب

مفتخر و سعادتمند میلاد با سعادت همایونی و سالگرد

فرخنده آئین تاجگذاری

شاهنشاه آریامهر و علیاحضرت شهبانوی گرامی

را بافراد فرهیخته میهن عزیز تبریک گفته سعادت و توفیق

روزافزون ملت ایران را از درگاه یزدان بزرگ مسئلت داریم

اتحادیه آموزشگاههای رانندگی مرکز

محمد حسن پرستوک

با کمال افتخار و سرور میلاد مسعود همایونی

و سالگرد آئین فرخنده تاجگذاری

شاهنشاه آریامهر

و

علیاحضرت شهبانوی ایران

را بهم وطنان عزیز تبریک و شادباش میگوئیم

کارخانجات شرکت سهامی ریسندگی و بافندگی ری

کاظم کورس

فرخنده میلاد

شاهنشاه آریامهر

رهبر خردمند ملت ایران

و طراح عظیم الشأن انقلاب سفید شاه و مردم

را به افراد فرهیخته ملت بزرگ ایران صمیمانه تهنیت گفته

دوام شوکت خاندان جلیل سلطنت را از خداوند خواستار است

شرکت بیمه البرز (سهامی خاص)

شرکت بیمه یورکشایر محدود

برادران نهالی

گاز

ثروتی که بیهوده میسوخت ولی امروز دلارسازاست

یکی از طرحهای عظیم نفتی ایران که شهرت جهانی بخود گرفته طرح بزرگ بهره‌برداری از گاز های همراه با استخراج نفت در جنوب برای مصارف داخلی و صدور بشوروی است . این طرح که در روز آغاز یک طرح بلندپروازانه و در سطح جهانی خارج از مقدورات ایران عنوان شده بود با اراده و حمایت بیدریغ شاهنشاه بسرعت طراحی و اجرا شده‌است امروز سالانه قریب ۱۶ میلیارد متر مکعب گاز از چاه های مختلف مناطق خوزستان جمع آوری و در پالایشگاه بزرگ‌بیدبلند تصفیه و قریب ۶ میلیارد‌مترمکعب آن در داخل کشور مصرف و بقیه که ۱۰ میلیارد متر مکعب است با لوله سراسری به شوروی صادر میشود .

در گذشته براساس یک برآورد تخمینی قریب ۱۴۰ میلیارد متر مکعب از همین گاز در آسمان سوختو نابود شدو دینارىبر درآمد ملت ایران افزوده نشده است .

شاه لوله گاز

روزیکه تصمیم به جلوگیری‌از هدر رفتن گاز و بهره‌برداری از این منبع عظیم سوخت و انرژی گرفته شد مطالعات مختلفی برای یافتن بهترین راه استفاده‌از منابع گاز ایران آغاز گردید.

براساس بررسی های اقتصادی و مهندسی که بدین منظور بعمل آمد، بهترین روش بهره‌برداری از گاز های طبیعی منابع نفت جنوب ، ایجاد یک خط شاطوله گاز سرتاسری بطول یکهزار و یکصدو شش کیلو متر خط لوله اصلی و ۶۲۷ کیلو متر خط لوله فرعی بانضمام ۱۵ ایستگاه تقویت فشار بود تا گاز طبیعی را به مراکز مصرف در نواحی مرکزی وشمالی کشور برساند ومازاد آنرا به نزدیکترین کشور صنعتی نیازمند بگاز یعنی اتحاد جماهیر شوروی صادر کند .

دراسفند ماه سال ۱۳۴۴ نیز شرکت ملی گاز ایران بمنظور تمرکز امور مربوط به تهیه ، توزیع ، فروش و صدور گاز بخارج ازکشور تشکیل گردید و ازآن تاریخ تابامروزمهمترین‌طرح هائیکه در زمینه صنعت گاز به مورد اجرا گذاشته شده و یا دردست مطالعه وبررسی میباشد عبارتست از : عملیات ساختمانی شاه لوله گاز ایران که شامل سیستم جمع‌آوری ، پالایشگاه بیدبلند ،خطوط اصلی ، ایستگاه های تقویت کننده فشار، خط فرعی گاز رسانی بشهرها و سرویس ها نظیر ایستگاه های مخابراتی ، ایستگاه های اندازه گیری و غیره بوده و بتدریج‌از مهره ماه‌سال ۱۳۴۹ الی تیرماه سال ۱۳۵۰ در اختیار شرکت‌ملی گاز ایران قرار گرفت و همزمان با آماده شدن شاه لوله گاز ، شرکت ملی گاز ایران بمنظور آمادگی برای بهره‌برداری ونگه داری ازآن اقداماتی را درجهت تجهیز نیروی انسانی وتجهیزات فنی لازم یعنی‌ماشین آلات‌سنگین، وسائط نقلیه ، وسایل کارگاه ها و آزمایشگاه ها و غیره را انجام داد .

بهره‌برداری از شاه لوله گاز ایران در مهرماه سال ۱۳۴۹آغاز شدوهزینه های لازم جهت بهره برداری از شاه لوله گاز که اصطلاحا طرح تجهیز نامیده‌می‌شود ، اعم از نیروی انسانی و وسایل فنی بالغ بر ۱۶۰۰میلیون ریال بوده است .

تجهیزات شاه‌لوله :

برای ارسال حجمگاز مورد نیاز بافشار تعیین شده تعداد هشت ایستگاه تقویت فشار نیز درطول خط شاه لوله گاز ساخته شده است .

هم‌اکنون ایستگاه های شماره یک در پتاوه ، شماره ۳ در نزدیکی اصفهان ، شماره ۵ در نزدیکی قمبو شماره ۷ درنزدیکی قزوین در حال کار میباشند و چهار ایستگاه دیگرکه بین‌ایستگاه های ذکر شده قرار دارند در دست ساختمان بوده که بتدریج تحویل شرکت ملی گاز ایران خواهند شد.

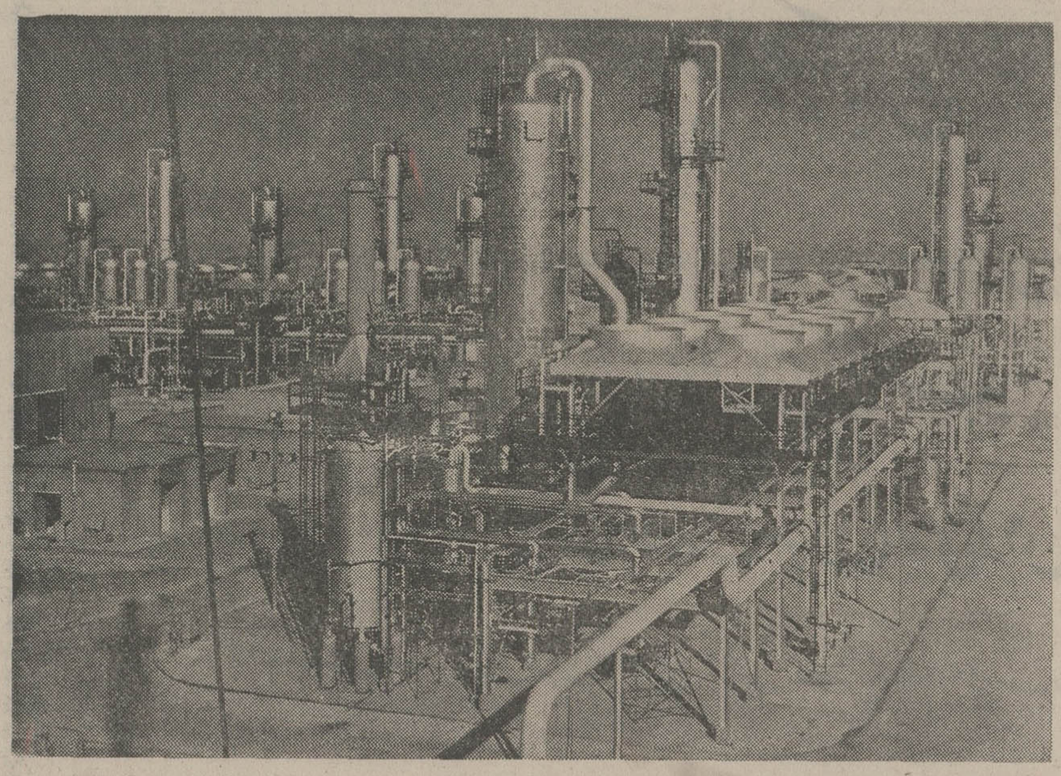

پالایشگاه گازبیدبلند که سالانه در آن ۱۶ میلیارد متر مکعب گاز تصفیه میشود یکی از مجهزترین و عظیم ترین‌پالایشگاههای گازجهان‌است‌ازاین پالایشگاه گاز خشک مورد نیازکشور و گاز صادراتی ایران به شوروی تامین میگردد .

علاوه بر هشت ایستگاه فوق ، دو ایستگاه تقویت فشار دیگر نیزدر ابتدای شاه لوله گازساخته شده است‌که یکی درکنارپالایشگاه بیدبلند و دیگری نیز در تنگ پر زال قرار دارد .

روز شنبه ۲۵ آذر ماه سال ۱۳۵۰ روز بزرگی برای صنعت گاز ایران است ، زیرادر این روز پالایشگاه عظیم گاز بیدبلندبدست شاهنشاه آریامهر بانیو مدافع این طرح بزرگ‌افتتاح شدورسما آغاز بکار کرد .

پالایشگاه گازبیدبلند که در ۲۴ کیلومتری غرب بهبهان و ۴۰ کیلومتری شمال آغاجاری قرار دارد از مدرنترین و بزرگترین پالایشگاه های‌دنیامیباشدو شالوده اصلی و هسته مرکزی صنعت گاز ایران را تشکیل می دهد .

هزینه ایجاد پالایشگاه ۴۴میلیون دلار بوده و ساختمان آن طی‌دو سال از مهر ماه سال ۱۳۴۷ تامهر ماه سال ۱۳۴۹ توسط ۲ هزار کارگر و ۵۰۰مهندس انجام شد.

این تصفیه خانه گاز تر را مبدل به گاز خشک کرده وبرای‌مصرف داخلی وصدور بشوروی آماده و عرضه میکند .

نقش برتر گاز در سوخت

وجود ذخائر عظیم گاز طبیعی در نقاط مختلف جهان و احتیاج شدید و همه‌جانبه تمدن بشری‌در دسترسی به منابع انرژی بهتر و بیشتر و بهبود وسائل حمل‌ونقل گاز باعث گردیده تا این صنعت‌به پیشرفت های فوق‌العاده‌ای نائل آید و نقش مهمی را در تامین انرژی مورد نیاز جهان به عهده بگیرد .

بعد از پایان جنگ دوم‌جهانی مصرف گاز کم و بیش عالمگیر گردید بطوریکه در پایان سال ۱۹۵۰ بیش از ۸ر۵ درصد مجموع انرژی مصرفی‌دنیا از این منبع تامین میشد و ازاین زمان به بعد سهم گاز در تامین احتیاجات جهان مرتبا افزایش می یابد .

سهم گازدر تامین مجموع‌انرژی مصرفی در امریکا از ۲۸ درصددر سال ۱۹۵۶ به ۳۲ر۸ درصد در سال ۱۹۷۰ افزایش یافته است و سهم گاز در تامین انرژی مورد نیاز اتحاد جماهیر شوروی در سال ۱۹۵۷ در حدود ۲ر۳درصد بوده که در سال ۱۹۷۰ بالغ بر ۱۵ر۲ درصد گردیده است .

افزایش سهم گاز از مجموع انرژی مصرف شده از سال۱۹۵۶ تا ۱۹۷۰ در ژاپن ۴ برابر ، در فرانسه تقریبا ۱۵ برابر و برای سایر کشور ها نیز کم و بیش‌در همین حدود بوده است .

مصرف گاز در ایران نیز مرتبارو به افزایش بوده است بطوری که در سال ۱۹۶۳ سهم گاز از انرژی مورد استفاده‌درکشور ۷ر۱درصد بوده ولی در سال ۱۹۷۲ این‌رقم به حدود ۷ درصد رسیده است و برآورد مصرف گاز در طی۳سال آینده نشان می دهد که مصرف‌گاز در سراسر کشور طی‌مدت مزبور بحدود ۵۰۰ میلیون فوت مکعب در روز برسد که بدین ترتیب در پایان برنامه عمرانی پنجم ۱۹ر۴ درصد از کل احتیاجات انرژی کشور بوسیله گاز طبیعی تامین خواهد شد.

استفاده از گاز طبیعی درایران در گذشته محدودبه مصرفشیراز

بقیه در صفحه ۳۴

درحال حاضراز گازایران ۱۰میلیارد متر مکعب بخارج صادر و۶میلیارد متر مکعب درداخل مصرف میشود

میلاد با سعادت همایونی و سالگرد آئین پرشکوه تاجگذاری

شاهنشاه آریامهر و شهبانوی نیکوکار

را صمیمانه تبریک و تهنیت عرض نموده سعادت و شکوه روزافزون خاندان جلیل سلطنت

و ترقیات بیش از پیش ملت ایران را از خداوند بزرگ مسئلت مینماید

شرکت سهامی خاص افراشته - شرکت سهامی خاص ریتس - ریسندگی و بافندگی نوباف ایران

در طول سالها استخراج نفت بیش از ۱۴۰ میلیارد متر مکعب گاز ایران سوخت و نابود شد

بقیه از صفحه ۳۳

بوده است ولی اکنون علاوه بر شیراز در شهر های تهران ، اصفهان (ذوب آهن) ، شهر صنعتی البرز در نزدیکی قزوین واهواز نیز مصرف میشود .

همچنین با استفاده از منابع طبیعی گاز سرخس شرکت ملی گاز ایران تقریبا از یکسال و نیم پیش طرح گاز رسانی به مشهد رامورد بررسی و مطالعه قرار داده است تا گازطبیعی را در شهرستان مشهد در امور صنعتی و تجاری و خانگی جانشین مواد نفتی بنماید .

مسئله دیگری که مورد توجه میباشد گام رسانی به روستاهای مسیر شاطوله گاز است .

بمنظور ارزیابی نتایج حاصله از اجرای چنین طرحی تصمیم گرفته شد که این طرح بطور آزمایشی در یکی از روستاهای مسیر خطوط لوله گچساران شیراز پیاده گردد و بدین منظور روستای گویچه در ۳۲ کیلومتری شیراز واقع است انتخاب و طرح نامبرده در آن به مورد اجرا گذاشته شده است.

با توجه به نتایج حاصله بررسی در مورد سایر روستاهای واقع در مسیر شاطوله گازنیز ادامه دارد .

قرارداد های مختلف گاز

شرکت ملی گاز ایران بغیر از صدور گاز به اتحاد جماهیر شوروی درسال ۱۳۵۱ یک قرارداد طرح صدور گاز طبیعی مایع به امریکا وژاپن باشرکتهای امریکائی ، ژاپنی و نروژی در نیویورک بامضا رسانید .

برای اجرای این طرح شرکتی بنام شرکت سهامی گاز طبیعی مایع کنگان در ایران تاسیس و به ثبت خواهد رسید .

پنجاه درصد از سهام شرکت مزبور متعلق به شرکت ملی گاز ایران خواهد بود و کلیه سرمایه لازم برای این طرح که در دو مرحله اجرا خواهد شد و بالغ بر ۷۰۰ میلیون دلار میباشد بوسیله طرف دوم قرارداد تامین خواهد گردید .

همچنین سرمایه لازم برای ساختن تعداد ۱۳ الی ۱۹ فروند کشتی مخصوص حمل گازطبیعی مایع به ظرفیت صدوبیست وپنج الی یکصد و شصت هزار متر مکعب که بالغ بریک میلیارد دلار میشود توسط شرکت های خارجی تامین میگردد واین کشتی ها بشرکت مختلط اجاره داده خواهد شد.

گاز مورد احتیاج این طرح که در مرحله اول در حدود هزارو سیصد میلیون پای مکعب ودر مرحله دوم در حدود دو هزار میلیون پای مکعب در روز میباشد از مخازن گاز فلات قاره ایران واقع در خلیج فارس دریکصد کیلومتری جنوب شرقی بوشهر تولید ودر سرچاه بوسیله شرکت ملی گاز بشرکت مختلط فروخته خواهد شد.

مقدار فروش در مرحله اول ۴٫۸ میلیون تن گاز طبیعی مایع در سال ودر مرحله دوم ۷٫۲ میلیون تن درسال خواهد بود.

بهای گاز طبیعی مایع که بخارج صادر خواهد شد سالانه در مرحله اول سیصد و بیست میلیون دلار ودر مرحله دوم متجاوز از چهارصد و هفتاد میلیون دلار خواهد بود .

شرکت ملی گاز ایران بغیر از قرارداد فوق درسال ۱۳۵۲ نیز قرارداد دیگری برای صدوردر حدود ۵ میلیون تن در سال سوخت متانول و۱٫۶ میلیون تن گاز طبیعی مایع بایک شرکت امریکائی دیگر درتهران امضا کرد .

برای اجرای این طرح شرکتی بنام شرکت سهامی صادرات گاز ایران تاسیس و در ایران به ثبت خواهد رسید .

پنجاه درصد از سهام شرکت فوق متعلق به شرکت ملی گاز ایران خواهد بود .

گاز مورد احتیاج این طرح که در حدود ۷۵۰ میلیون فوت مکعب در روز میباشد از گاز های مایع گچساران ، بی‌بی‌حکیمه، پازنان، رگ سفید و بینک تامین خواهد شد .

این طرح نیز در دومرحله بمورد اجرا گذاشته میشود که در مرحله اول صادرات گاز طبیعی مایع که سرمایه‌گذاری آن حدود ۲۰۰ میلیون دلار برآورد شده است در سال ۱۹۷۶ شروع خواهد شد ، در مرحله دوم که طی آن یکی از بزرگترین کارخانه های تهیه سوخت متانول ساخته میشود با سرمایه‌ای در حدود ۴۵۰ میلیون دلار در ایران نصب خواهد گردید .

درحال حاضر مذاکراتی بین شرکت ملی گاز و دولت شوروی وآلمان غربی در جریان است که احتمالا درآینده نزدیک به نتیجه خواهد رسید بموجب این مذاکرات قرار است یک لوله سراسری دیگر درکنار شاطوله کشیده شود و گاز جنوب توسط لوله دوم به شوروی صادر و متقابلا شوروی معادل همین گاز را بحساب ایران از ناحیه غرب گازخیزخود به آلمان غربی تحویل دهد و به این ترتیب گاز ایران به آلمان صادر وبازار جدیدی در اروپا بدست آید . این طرح که در نوع خود نمونه و عظیم است و بزودی بمرحله نهائی خواهد رسید .

ایران در اثر اکتشافات اخیردر کنگان به منبع عظیم ۲۰تریلیونی دست یافت که مقام مارا درجهان بعد ازشوروی به‌رتبه دو رسانید ذخایرگازایران معادل‌هم ارزنفتی معادل یکصد میلیارد بشکه نفت است که طول بهره‌برداری آنرا حداقل یکصد سال پیش‌بینی میکنند .

درمورد گاز این نکته باید تذکر داده شود که دربین انواع سوخت گاز آینده درخشان و تقاضای وسیع دارد پیش‌بینی می‌شود که از دهه نهم قرن حاضر گاز قیمتی بیش از نفت پیدا کند . در آنروزایران صاحب بزرگترین منبع صادراتی گاز در جهان است و بی تردید رهبری فعلی خود را درزمینه نفت و گاز حفظ و ثبت خواهد کرد .

چهارم آبان

خجسته دولت باسعادت شهریاری و سالروز پرشکوه تاجگذاری

شاهنشاه آریامهر

و

علیاحضرت شهبانوی گرامی

را به پیشگاه مبارک اعلیحضرتین تهنیت عرض نموده دوام سلطنت و شوکت روزافزون هرچه تاجدار شهبانوی محبوب و والاحضرت همایون ولیعهد را از درگاه الهی مسئلت نمائیم

شرکت سهامی کارخانجات پشمبافی اقشاریزد

میلاد فرخنده اعلیحضرت همایون شاهنشاه آریامهر

رهبر خردمند انقلاب بزرگ ایران را که ضامن سعادت و پیروزیهای بزرگ ملت ایران است صمیمانه تبریک میگوئیم .

اتحادیه صنف فروشندگان لوازم یدکی اتومبیل

اطلاعات

صفحات ویژه چهارم آبان

صنعتی که شاهنشاه بانی آن بودند

پتروشیمی:

پتروشیمی حیات بخش زندگی آینده از غذا تا سنگین ترین فرآورده‌ها را تولید میکند

در پنجاه سال قبل صنعتی تولد یافت که در دو دهه اخیر جایگزین بسیاری از صنایع چند قرنی جهان گردید ، و مقام « مادر صنایع » را که تاکنون بی تردید و بی رقیب در چنگ « پولاد » بود بخود اختصاص داد . در حال حاضر همه‌ی علما و متفکران جهان تقریبا متفق القولند که در سه دهه آخر قرن بیستم این صنعت جوان و توسعه‌جوی که به «پتروشیمی » معروف است سازنده و تولیدکننده خوراک ، پوشاک، مسکن، و همه مایحتاج کوچک از قاشق چای خوری ، تا کشتی و هواپیما ، وهزاران و هزار کالا های مصرفی میلیارد های ساکنین زمین خواهد شد . اثر دگرگونی و عمیقتری که پتروشیمی در زمانی به کوتاهی ده تا بیست سال اخیر زندگی انسانها بوجود آورد ، این امید را برای شیفتگان صنایع برانگیخت که احتمالا انسان اوایل قرن بیست و یکم بتواند برگرسنگی ، این بلای جهانی و خانمانسوز قرون پیروز گردد ، جنگ و نابودی را محو سازد ، یا حداقل گرسنگی را تعدیل ، و صلح را تحکیم نماید.

آفتاب پرتوان مناطق حاره خاک این نواحی را ضعیف و محصولات آنرا فاقد کلسیم و بعضی مواد آلی نمود و اقتصاد ضعیف مناطق معتدله بنوعی دیگر محصولات این مناطق را دچار کمبود مواد غذائی کرده است . اما فرآورده های پتروشیمی بی‌توانی خاک و خورشید را جبران میسازد و در همه جای کره زمین حتی در قطعه زمین کوچک قطب تعادل علمی بوجود آورده و بشر را از نداریها رهانده و طبیعت را زورمند و محصولات آنرا مقوی میسازد .

فرآورده های پتروشیمی نه‌تنها در کشاورزی موجب تحولات نیست بلکه محدوده آن از صنعت و معدن نیز گذشته و تعداد تولیدات آن بیش از ده هزار نوع جنس مصرفی زندگی است. امروز بهر کالائی دست بزنیم یا از پتروشیمی بوجود آمده یا پتروشیمی در آن سهمی دارد .

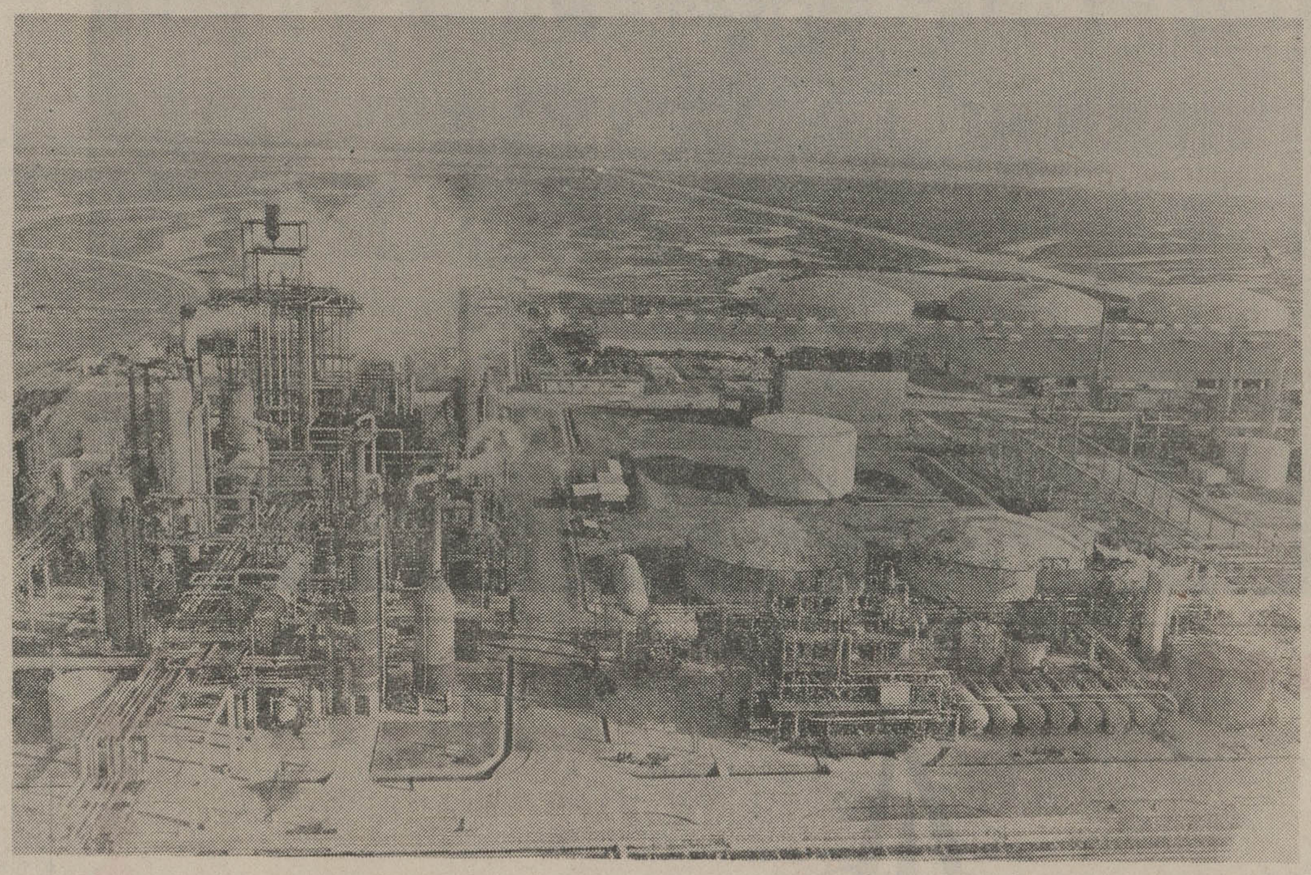

مجتمع پتروشیمی شاهپور بزرگترین واحد پتروشیمی ایران است که بزودی با توسعه آن و احداث واحد های جدید عظیم پتروشیمی به شهر پتروشیمی تبدیل خواهد شد. سرمایه و سهام این واحد کلا متعلق بشرکت ملی پتروشیمی ایران است .

ایران بالقوه صاحب بزرگترین منابع و بالفعل در آستانه تاسیس وسیع ترین و متنوع ترین و عظیم ترین واحد های تولیدی آن است، توضیحات زیر ترسیمی از دهسال عمر کوتاه این صنعت در کشور ما و دیدی از ۳ تا ٤ سال برنامه های در دست اجرای آینده آن است .

این صنعت در دوران سلطنت شاهنشاه آریامهر بوجود آمد و پایه وسیع و محکمی برای آن تا سال دو هزار پی ریزی و طراحی شده است که مطالب زیر ترسیمی از آنست.

پتروشیمی در ایران

ایران از دهسال قبل یعنی درچهلمین سال تولد صنعت پتروشیمی ، دست به سرمایه گذاری و تاسیس آن زد .اولین واحد ایران کارخانه کود شیمیائی شیراز بود که آخرین بار در چند ماه قبل شاهنشاه واحد جدید دیگری را از آن افتتاح کردند . روزیکه این کارخانه تحویل شرکت ملی پتروشیمی میشد جمع سرمایه آن ۲٤ میلیون دلار برآورد گردید . اما امروز سرمایه‌گذاری دراین کارخانه به ۸۰ میلیون دلار به قیمت روز ، افزایش یافت.

آینده

فهرست زیر کم وبیش وضع موجود و آینده ٤ ساله صنعت پتروشیمی را روشن میسازد :

شیراز ، در کارخانه های شیراز چند قلم کود شیمیائی تولید میشود در این واحد ۸۰ میلیون دلار سرمایه‌گذاری شد و تا سال آینده با بکار افتادن واحد های جدید کل سرمایه‌گذاری به قیمت امروز به ۲۷۰ میلیون دلار خواهد رسید .

آبادان : این واحد در سال ۱۳٤۵ افتتاح شد و ۲٦ درصد سرمایه آن متعلق به کمپانی معروف « گودریچ» امریکا است و انواع مواد اولیه پتروشیمی تولید میکند که مهمترین آن «پی. وی . سی » ماده اولیه پلاستیک است . در این واحد ۳۳ میلیون دلار سرمایه گذاری شده و در آینده با ۱٦ میلیون دلار دیگر تولید آن به دو برابر افزایش خواهد یافت .

مجتمع شاهپور : بزرگترین واحد پتروشیمی ایران در بندر شاهپور تاسیس شد در این واحد ۲۷۰ میلیون دلار به قیمت روز سرمایه گذاری شده است محصولات نهائی آن یک سری مواد اصلی کود شیمیائی بوده و مقداری از آمونیاک و گوگرد آن نیز بخارج صادر میشود قرار است در توسعه بعدی آن که هم اکنون در دست اجرا است به قیمت روز ۲۰۰ میلیون دلار دیگر سرمایه گذاری شود سهام این شرکت صددرصد متعلق بایران است و در تامین نیاز داخلی با قیمتی در حدود نصف قیمت جهانی نقش اساسی دارد .

خارک : در این مجتمع کمپانی «آمرکو انترناسیونال » امریکایی شریک شرکت ملی صنایع پتروشیمی است در این واحد ۵۰ میلیون دلار سرمایه‌گذاری شده و قرار است برای تکمیل آن ۳۵۰ میلیون دلار دیگر سرمایه گذاری گردد تا علاوه بر گوگرد و گاز مایع فعلی ، چند قلم دیگر از مواد اولیه پتروشیمی نیز بدست آید .

واحد های فوق مهمترین واحد های موجوداند که در آینده هم توسعه داده خواهند شد . اما علاوه بر این واحدها طرحهای بزرگ دیگری بجایش در دست تهیه است که با اجرای آن صنایع پتروشیمی ایران از لحاظ احتیاجات داخلی بطور کامل تامین و از نظر انواع تولید تقریبا تکمیل ، ودر مواردو موادی یک صنعت صادراتی بزرگ خواهد شد . میزان سرمایه گذاری در این صنعت به قیمت امروز بین ٦ تا ۷ میلیارد دلار افزایش خواهد یافت .

واحد های جدید

تولیدات پتروشیمی را باید به سه دسته تقسیم کرد.

مواد اولیه ، مواد میانی ، مواد ساخته شده . هدف شرکت ملی صنایع پتروشیمی اینست که دو دسته اول را که احتیاج به سرمایه گذاری کلان دارد راسا یا با مشارکت شرکت های خارجی بعهده گیرد و دسته سوم را بعهده بخش خصوصی بگذارد.

مهمترین طرحهای بزرگ اینده که در حال حاضر در دست پیاده کردن یا در جریان انعقاد قرارداد است بشرح زیر است.

شرکت پتروشیمی ایران و ژاپن : این واحد یامجتمع با مشارکت یک گروه از صنایع ژاپن که بزرگترین آن «میتسوئی» است براساس ۵۰-۵۰ با سرمایه‌گذاری یک میلیارد دلار به قیمت روز بوجود خواهد آمد که ممکن است تا ۱۲۰۰ میلیون دلار افزایش یابد مهمترین تولیدات این مجتمع ۲۸ نوع مواد میانی است که ارزش جمعی آن سالانه ۶۰۰ تا ۷۰۰ میلیون دلار خواهد بود.

مهمترین محصول این مجتمع «الفین» و «اروماتیک» است که دو نوع فرآورده معروف پتروشیمی خواهند بود ، مجتمع فوق الذکر یکی از مجتمع های بزرگ جهان و بزرگترین آن در خاورمیانه است .

شرکت ایران نیپون : در این شرکت یک گروه ژاپنی ۵۰ در صد سهام را در دست دارند و سرمایه گذاری در آن قریب ۸۰ میلیون دلار است که بعد به ۱۵ میلیون دلار افزایش خواهد یافت تولیدات این واحد «بی . او . بی» مواد نرم کننده پلاستیک و الکل خواهد بود این واحد هم اکنون در دست ساختمان است .

شرکت کربن ایران : در این واحد با

بقیه در صفحه ۳٦

میلاد با سعادت همایونی و سالگرد آئین پرشکوه تاجگذاری

شاهنشاه آریامهر و شهبانوی نیکوکار

را صمیمانه تبریک و تهنیت عرض نموده سعادت و شکوه روزافزون خاندان جلیل سلطنت

و ترقیات بیش از پیش ملت ایران را از خداوند بزرگ مسئلت مینماید

اتحادیه صنف فروشندگان شیشه و آئینه

صفحات ویژه چهارم آبان

ایران با داشتن مواد اولیه و صنایع متنوع پتروشیمی یکی از کشورهای معتبر و ثروتمند قرن بیست و یکم است

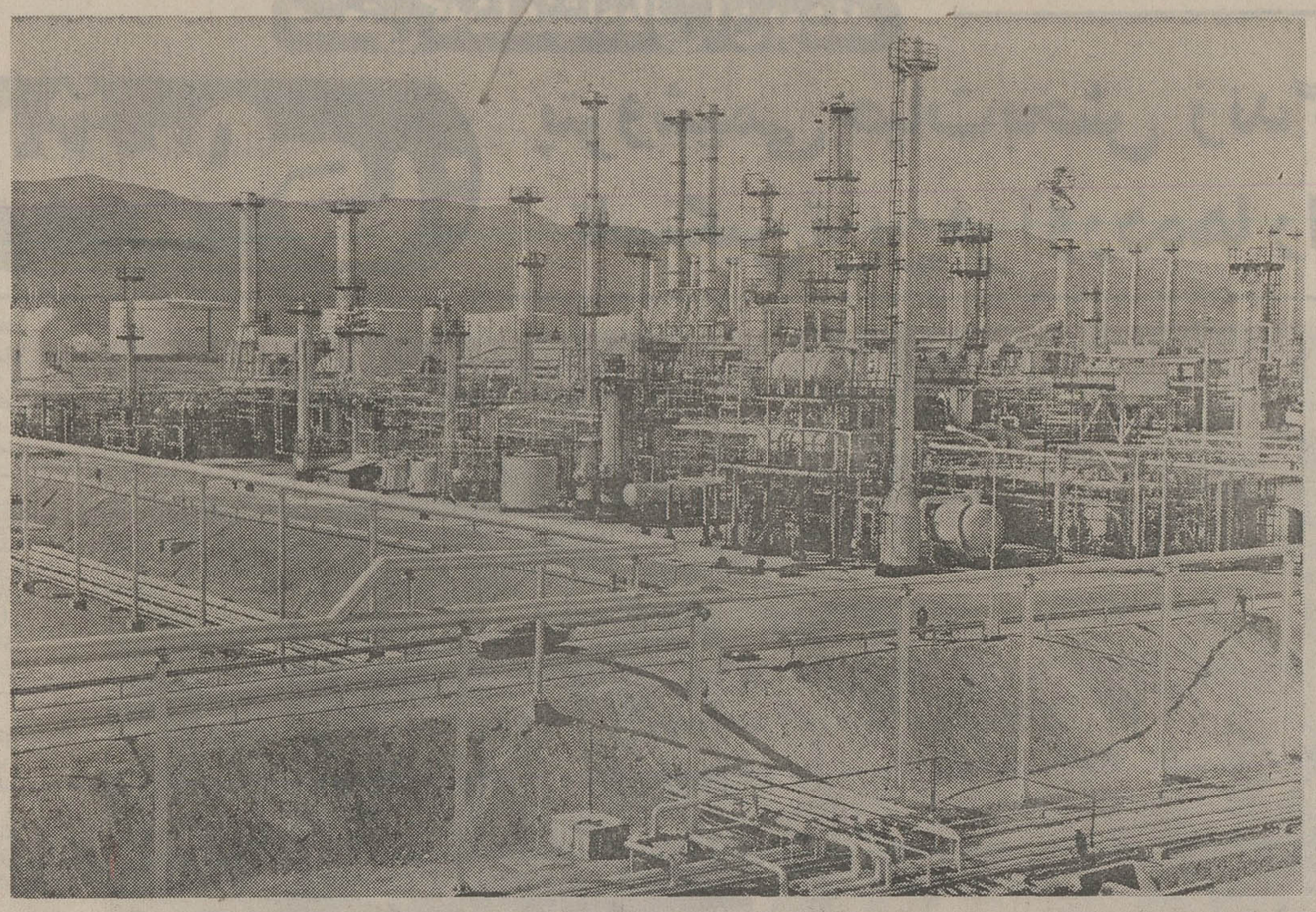

بقیه از صفحه ۳۵

یک توسعه صنعتی و شرکت «کالبوت» آمریکا شریک صنایع پتروشیمی است در این واحد دوده که یکی از مواد اصلی لاستیک سازی تولید میشود کارخانه مذکور در سال آینده مورد بهره برداری قرار خواهد گرفت .

داو کمیکال : باسرمایه ۵۰۰ میلیون دلار و شریک امریکایی تاسیس میگردد و مهمترین تولیدات آن آروماتیک و پلاستیک است .

یونیون کاربید : در این شرکت هم یکی از بزرگترین کمپانیهای امریکایی شریک ایران است سرمایه‌گذاری ۷۰۰ میلیون دلار خواهد بود که از آن سالانه قریب یکمیلیون تن (الکل صنعتی) بدست خواهد آمد .

مجتمع بزرگ طرح عظیم دیگری با مشارکت سه کمپانی «فیلیپس» و «گودریچ» و «ایشلند» امریکا بعنوان شرکا شرکت ملی صنایع پتروشیمی در دست تهیه است که در آن قریب ۱۵۰۰ میلیون دلار سرمایه گذاری انجام خواهد گرفت این مجتمع ترقیبا تمام مواد میانی و نهائی پتروشیمی را تولید خواهد کرد .

پتروشیمی

بوشهر : در کنار تصفیه خانه بوشهر مجتمع پتروشیمی با مشارکت آلمانیها تاسیس میشود که در آن کمپانی معروف «بایر هوخست» آلمانی شریک شرکت ملی صنایع پتروشیمی خواهد بود علاوه بر این آلمانها بخصوص کمپانی «دینامیک نوبل» نیز برای ساختن مواد اولیه «پلی استر» با سرمایه ۷۰ میلیون دلار همکاری خواهد شد .

این مواد اولیه مورد احتیاج یک کارخانه بزرگ متعلق به بخش خصوصی که هم اکنون در اصفهان در دست تاسیس است و بهره برداری هردو واحد همزمان آغاز خواهد شد .

توضیحات فوق آینده این صنعت تازه به دوران رسیده ولی حاکم بر جهان را کم و بیش روشن میکند همه‌ی این واحدها تا اواخر برنامه پنجم که ۳ سال و نیم از آن باقی مانده یا حداکثر یک سال بعد از آن مورد بهره برداری قرار خواهند گرفت.

کارشناسان معتقدند که چه بسا در آخر برنامه پنجم وضع آنچنان دگرگون گردد که طرحهای فوق قسمتی از یک سلسله طرحهای عظیم‌تر و جهان‌گیرتر باشد .

مشکلات آینده

آنچه که گفته شد بدون مشکلات پایان پذیر نیست باقرمستوفی مدیر عامل پتروشیمی راه حل مشکلات را چنین ترسیم میکند .

در صنعت عظیم و پیچیده پتروشیمی پنج عامل اصلی وجود دارد سرمایه ، مواد اولیه ، بازار ، مدیریت ، نیروی انسانی ماهر .

در مورد سرمایه ما قبلا محدودیت هایی داشتیم اما در حال حاضر دیناری که نداریم در مورد مواد اولیه ایران یکی از کشور های غنی جهان است ما شانس این را داریم هم از گاز و هم از نفت در طول چند قرن دیگر مواد اولیه کافی و لازم را بدست آوریم .

بازار این صنعت را باید به دو بخش تقسیم کرد بخش داخلی بعلت بالا رفتن سریع در آمد سرانه روز بروز رو به افزایش است بنابراین در مورد مصرف داخلی با رشد تند و سریع روبرو هستیم .

در مورد بازار خارجی شرکت ملی صنایع پتروشیمی هیچگونه نگرانی ندارد بازار پتروشیمی اگر چه در انحصار چند واحد بزرگ امریکا و اروپا و ژاپن است اما برای ما سهمی کافی منظور شده است چون ما برای تصرف این بازار با همین کمپانی های بزرگ شریک شده‌ایم ، تا علاوه بر استفاده از تکنولوژی و مدیریت ، قسمتی از بازار آنها را در اختیار گیریم .بنابراین در صادرات هم نگرانی وجود ندارد .

اما مشکل اساسی ما دردو مورد باقی مانده یعنی مدیریت و کارگر ماهر است در زمینه مدیریت بازار شرکای خارجی خود کمک خواهیم گرفت و این امر را کمو بیش حل و فصل خواهیم کرد. معهذا باید صریحا اعتراف کنیم که در این رشته دچار مشکلات و کمبود خواهیم بود .

کمبود جهانی کارگر ماهر

در تامین کارگر ماهر پیچیده ترین کمبود و مشکل را در پیش داریم . کمبود کارگر ماهر یک مسئله جهانی است شرکای ما هم دچار همین مشکل و معضل‌اند مادر پنج سال آینده احتیاج به ۳۰ هزار کارگر داریم . در صنعت پتروشیمی ضابطه و مقیاسی وجود دارد که میگوید برای هر ۲۰۰ هزار دلار یک و هر یک میلیون دلار ۵ کارگر مورد احتیاج است .

بنابر این اگر در پنج سال آینده در صنایع پتروشیمی ۶ هزار میلیون دلار سرمایه گذاری شود این صنعت احتیاج به ۳۰ هزار کارگر خواهد داشت . ازاین تعداد قریب ۱۶ هزار متخصص و کارگر ماهر کمبود نیروی انسانی ما را تشکیل میدهد .

وی اضافه کرد هر نوع زحمت و سرمایه که در راه پتروشیمی مصرف شود نه تنها برای آینده کشور حیاتی است بلکه برای امروز نیز اقتصادی‌ترین طرح خواهد بود. مستوفی معتقد است که هیچ کالا و حتی نفت و گاز هم نمیتواند مثل پتروشیمی داشته باشد چون ارزش افزوده این کالا بین ۷ تا ۸ برابر نفت و گاز میباشد یعنی در سال ۱۹۰۰ با یک هفتم تولید نفت و گاز امروز همین مقدار درآمد را بدست خواهیم آورد . مگر اینکه قیمت ها بالا برود که طبعا بهمان نسبت درآمد ما هم بالا خواهد رفت و اضافه میکند .

جهان آینده و سال دو هزار با همه پیشرفت و تحولی که بخود خواهد دید پتروشیمی را مادر صنایع و ایران را صاحب بزرگترین ذخایر و صنایع پتروشیمی جهان مشاهده خواهد کرد .

پالایشگاه شیراز چهارمین پالایشگاه ایران است که بعد از پالایشگاه‌های آبادان و کرمانشاه و تهران احداث شدیکی از پالایشگاههای مدرن و مجهز جهان است ظرفیت تصفیه آن روانه به موازات افزایش مصرف منطقه فارس و کرمان قابل توسعه میباشد. ۴۰ هزار بشکه است که در آینده

سندیکای شرکتهای توزیع کننده گاز مایع ایران

چهارم آبان

میلاد مسعود اعلیحضرت همایون شاهنشاه آریامهر

و

سالروز فرخنده آئین تاجگذاری

اعلیحضرتین را بملت ایران تبریک میگوئیم

سندیکای شرکتهای توزیع کننده گاز مایع ایران

آفرین ملت

بر شاهنشاهی که شکوه بخش

همه تاریخ جاودان ایران است

با افتخار

سالروز میلاد جمجمه همایونی

و آئین تاجگذاری اعلیحضرتین را تهنیت میگوید.

شرکت ساختمانی بنادر

ملت ایران

خجسته زاد روز رهبر عالیقدر و اندیشمند خویش

شاهنشاه آریامهر

سالگرد جشن پرشکوه تاجگذاری

شاهنشاه و شهبانو

را از صمیم قلب گرامی میدارد.

شرکت سهامی

بیمهٔ آریا

ARYA INSURANCE Co

با کمال افتخار و سرور میلاد مسعود همایونی

و سالگرد آئین فرخندهٔ تاجگذاری

شاهنشاه آریامهر

و

علیاحضرت شهبانوی ایران

را بهم وطنان عزیز تبریک و شادباش میگوئیم

شرکت سهامی آرزومان

شرکت سهامی آرزومان TRADE MARK ARZUMAN CO.

فرخنده میلاد با سعادت

شاهنشاه آریامهر

رهبر آزادهٔ سرزمین آریا

و سالروز

آئین تاجگذاری اعلیحضرتین

را تبریک و تهنیت عرض مینماید.

پلاسکوکار

پیشرو صنایع پلاستیک

PLASCO-KAR CO.

با کمال مسرت روز تاریخی

چهارم آبان

میلاد مسعود اعلیحضرت همایون شاهنشاه آریامهر

و

سالروز فرخندهٔ آئین تاجگذاری

اعلیحضرتین را بملت ایران تبریک میگوئیم

اتحادیه صنف ابزار فروشان

شاهنشاه آریامهر، از جنگ دوم جهانی تا امروز

۳۳ سال تلاش برای تجدید عظمت ایران

سیمای اقتصادی و اجتماعی و سیاسی کشور در روزهای شوم اشغال ایران

هاعتشاه آریامهر روز بیست و پنجم شهریور ماه ۱۳۲۰ بلافاصله پس از استعفای پدر ارجمندشان زمام کشور را در دست گرفتند زیرا همانطور که اعلیحضرت رضا شاه کبیر نوشته بودند مملکت به یک قوه و بنیه جوانتری نیاز داشت که به کارهای کشور رسیدگی کند و اسباب سعادت و رفاه ملت را فراهم آورد . از سوی دیگر با ورود قوای متفقین و نقض بیطرفی کشور سردار رشید ایران چاره‌ای جز کناره گیری نداشت. ورود قوای متفقین برای ایران فاجعه بزرگی بود و قحطی و گرانی و ناامنی رابدنبال داشت. وضع آنچنان وخیم بودکه شاهنشاه یکدم از غم و اندوه آسوده نبودند و آنطور که‌معظم‌له نوشته‌اند شبهای فراوانی را از شدت نگرانی و اندوه بیدار میماندند. روح شاهنشاه ایران از آزمندی برخی ثروتمندان که پشت پا به منافع کشور و رفاه مردم زده بودند رنج میبرد زیرا بهر طرف که مینگریستند مردم را گرفتار بدبختی و اندوه و مشقت میدیدند .

اولین اقدام شاهنشاه به نفع ملت صدورفرمانی‌دائر به‌واگذاری املاک و دارائی اعلیحضرت رضا شاه به دولت و سپس تقسیم‌این املاک بین زارعین بود امامالکین بزرگ از این‌اقدام پیروی‌نکردند.

نان برای همه

شاهنشاه برای بهبود وضع‌مردم هرچه از دستشان بر می‌آمد انجام میدادند ،بدولت‌دستورائی درباره تامین آذوقه مردم صادرمیفرمودند، از دارائی شخصی خودمیلیونها ریال‌بموسسات‌خیریه ،هنرستانها، بیمارستان ها ، شهرداری ها ، میبخشیدند اما اغلب ثروتمندان نیز گوش شنوائی نداشتند و با استفاده از این وضع بحرانی به افزودن‌ثروت‌خودمشغول بودند. شاهنشاه که از این نابسامانی بسختی آزرده بودند.نمیتوانستند این وضع را تحمل کنند و بارها در این موارد باین قبیل‌ثروتمندان اخطار میکردند . در اولین سال سلطنت برای بار اول شاهنشاه ۱۷ نفر از وکلاء و وزرای آن دوره را احضار کردند وبه آنها فرمودند .

«وضعیت کشورراینست که‌می‌بینید اگر ما تحولی‌از بالا شروع‌نکنیم، مسلما دچار انقلاب از پائین خواهیم شد . بیائید در مطامع خودتان حدی قائل باشید ، بیک منافع مشروع قناعت کنید ولی حداقل زندگی را برای‌همه تامین نمائید» .

شاهنشاه‌سپس پنج اصل معروف خود را که نان برای همه ،مسکن برای همه ، بهداشت برای همه ، فرهنگ برای همه و کار برای همه بود عنوان فرمودند و ازآن پس نیز هر فرصتی بدست آوردند در اجرای این پنج اصل‌کوشیدند.

اما اغلب ثروتمندان و رجال آن دوره این نصیحت مشفقانه و راهنمائی خردمندانه رانتوانستند درک کنند و همان عده‌ای که بحضور شاهنشاه رسیده بودند شهرت دادند که شاه انقلابی شده و افکار کمونیستی پیدا کرده است .

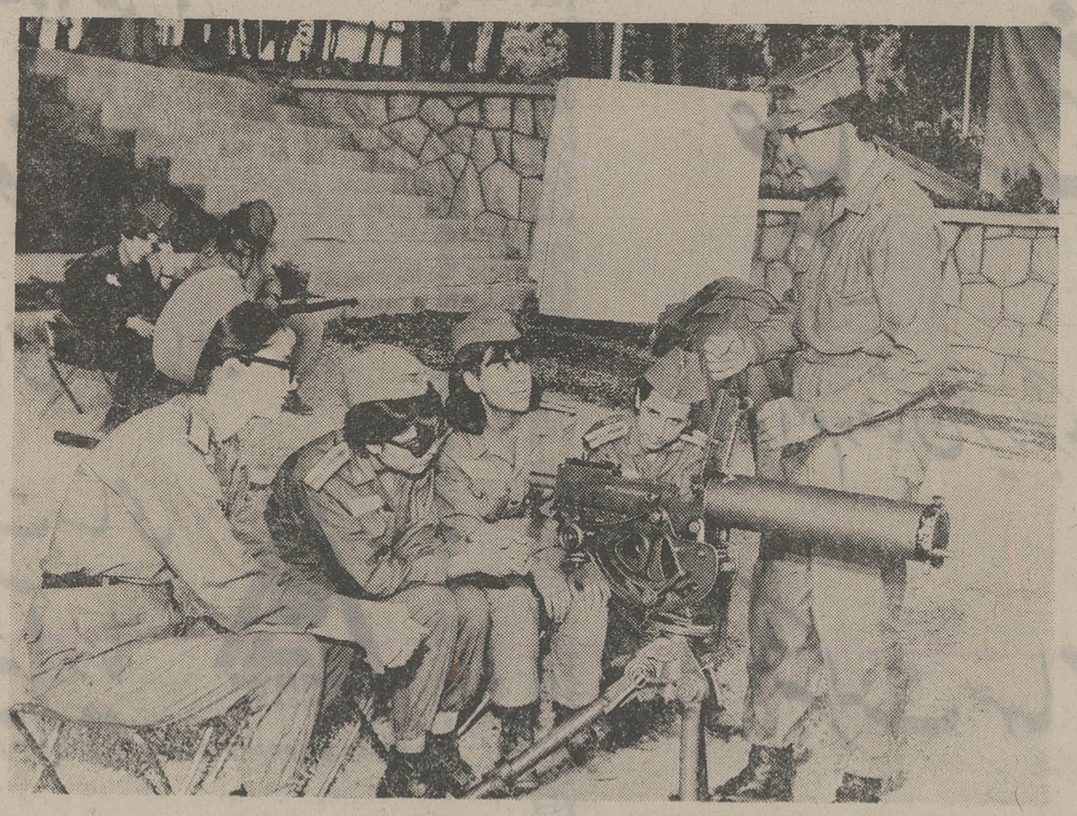

آموزش نظامی سپاه دانش دختران

کنفرانس تهران

در آذر ماه سال ۱۳۲۲ سران متفقین ، روزولت ، چرچیل و استالین برای شرکت درکنفرانس تاریخی تهران وارد ایران شدند، شاهنشاه باوجود آنکه در این کنفرانس شرکت نداشتند بطور جداگانه با سران سه دولت معظم مذاکراتی انجام دادند . هدف شاهنشاه در این مذاکرات حفظ تمامیت ارضی‌ایران، بدست‌آوردن امتیازاتی برای‌بهبود اقتصادکشور بود و این مذاکرات سرانجام بی نتیجه نماند و سه دولت آمریکا و انگلیس و شوروی طی صدور اعلامیه‌ای تمامیت ارضی ایران و حفظ استقلال و حاکمیت ایران را تایید کردند و مجاهدات شاهنشاه در این راه که اولین پیروزی سیاسی ایران بود به نتیجه رسید .

در طول سال های ۱۳۲۲ تا ۱۳۲۴ که جنگ جهانی دوم رو به پایان بود ، هنوز ملت ایران از تحمل صدمات و مشقات ناشی از جنگ و اشغال کشور رنج میبرد ، شاهنشاه تمام هم خود را صرف اقدامات‌اصلاح طلبانه‌داخلی کرده بودند و علیرغم مشکلاتی‌که عوامل و ایادی بیگانه بوجود می‌آوردند،باوضاع درهم گسیخته بعد از شهریور ۲۰ سرو سامان میدادند .

سرانجام در اردیبهشت سال ۱۳۲۴ متفقین‌آخرین مقاومت های قوای هیتلری را درهم‌شکستند و جنگ جهانی دوم خاتمه یافت . خاتمه جنگ بارقه امیدی در دل های مردم برانگیخت ، شاهنشاه طی پیامی که بمناسبت پایان جنگ از رادیو ایراد فرمودند متذکر شدند : تجاوز و زورگوئی در دنیای آزاد و عدالتخواه مردود شناخته شده و منجر به عواقب شومی میشود .

غائله پیشه وری

با پایان جنگ بین‌المللی دوم ، کشور های انگلیس و آمریکا همانطور که در اعلامیه تهران تعهد کرده بودند شروع به‌تخلیه سربازان خود از خاک ایران کردند ولی هنوز از خارج شدن نیروهای شوروی خبری نبود و آخرین فرصت‌تخلیه‌کامل‌نیرو های متفقین از خاک ایران روزیازدهم اسفند ۱۳۲۴ بود ولی قبل از انقضای این مهلت و اقعه‌ای رخداد که یکبار دیگر نقش شاهنشاه رادر حفظ تمامیت ارضی و استقلال ایران آشکار ساخت . روز ۱۲ شهریور عوامل بیگانه با استفاده از حمایت نیرو های اشغالگر که هنوز در خطه آذربایجان بود ، پس از یک سلسله عملیات تخریبی و زندانی کردن سربازان ایرانی در سربازخانه‌ها بوسیله نیروهای بیگانه بیانیه‌ای بنام فرقه دموکرات آذربایجان انتشار دادند وتشکیل دولت خود مختار آذربایجان را اعلام کردند و از طرفی نیرو های اشغالگر جلوی نیرو های امدادی را که برای ختم این‌غائله به آذربایجان اعزام شده بود ، در قزوین گرفتند و مانع‌حرکت آنها به تبریز شدند .

آذربایجان نجات یافت

بدنبال این غائله از طرف‌دولت اقدامات سیاسی فراوانی به عمل آمد اما هیچیک به نتیجه‌نمیرسید و سرانجام روز ۲۱ آذر ۱۳۲۴ فرقه دموکرات‌که با کمک نیروهای بیگانه تا آبان ماه تمام خطه آذربایجان را تحت اختیار خود در آورده بود ، جمهوری‌خود-مختار آذربایجان را اعلام کرد .

مذاکرات سیاسی در داخل و خارج کشور برای‌نجات آذربایجان

بقیه در صفحه ۴۰

چهارم آبان

خجسته ولادت باسعادت شهریاری و سالروز پرشکوه تاریخی جشن تاجگذاری

شاهنشاه آریامهر

و

علیاحضرت شهبانوی گرامی

را به پیشگاه مبارک اعلیحضرتین تهنیت عرض نموده دوام سلطنت و شوکت روزافزون هردو تاجدار و شهبانوی محبوب و والاحضرت همایونی ولیعهد را از درگاه الهی مسئلت مینماید

شرکت سهامی ریسندگی تبد

چهارم آبان

سالروز

طلیعهٔ درخشش

خورشید سرزمین آریا

شاه شاهان

اعلیحضرت همایون محمدرضا پهلوی

را تبریک و تهنیت میگوید.

تعمیرگاه مجاز شماره ۱۰ پیکان مجید امیری

چهارم آبان

سالروز میلاد خجسته اثر

شاه شاهان،

محمدرضا پهلوی آریامهر شاهنشاه ایران

را به ملت ایران تبریک میگوید

شرکت حفاری شاهرودی و شرکاء و کارخانه

ایران کمپرس شاهرودی و کارگران

منتظر و سعادتمند میلاد با سعادت همایونی و سالگرد

فرخنده آئین تاجگذاری

شاهنشاه آریامهر و علیاحضرت شهبانوی گرامی

را بفرد فرد هم میهنان عزیز تبریک گفته، سعادت و توفیق

روزافزون ملت ایران را از درگاه یزدان بزرگ مسئلت دایم

تابلوسازی اس ام اف

سورن سیرانی

باکمال افتخار و سرور میلاد مسعود همایونی

و سالگرد آئین فرخندهٔ تاجگذاری

شاهنشاه آریامهر

علیاحضرت شهبانوی ایران

را بهم وطنان عزیز تبریک و شادباش میگوئیم

شرکت سهامی بخش کبریت ایران

چهارم آبان

میلاد مسعود اعلیحضرت همایون شاهنشاه آریامهر

و

سالروز فرخندهٔ آئین تاجگذاری

اعلیحضرتین را ملت ایران تبریک میگوید.

مؤسسه مشاورین فرید مسعود حبیبیان

چهارم آبان

میلاد مسعود اعلیحضرت همایون شاهنشاه آریامهر

و

سالروز فرخندهٔ آئین تاجگذاری

اعلیحضرتین را ملت ایران تبریک میگوئیم

فروشگاه تهران استیل

محمد رستمی

فرخنده میلاد با سعادت

شاهنشاه آریامهر

رهبر آزاده سرزمین آریا

را تبریک و تهنیت عرض مینماید

اتو سرویس کرملو

نصرالله کرملو

فرخنده میلاد

شاهنشاه آریامهر

رهبر خردمند ملت ایران

و طراح عظیم الشأن انقلاب سفید شاه و مردم

را به فرد فرد ملت بزرگ ایران صمیمانه تهنیت گفته

دوام شوکت خاندان جلیل سلطنت را از خداوند خواستارست

فروشگاه الکتروگاز

دوراهی قلهک

حاج مجتبی مدرسی

در دوران سلطنت

شهریار دادگستر ایران

شکوه خط ها در سینه تاریخ نقش می بندد

سالروز میلاد جانشین شایسته او شیروان دادگر

شاهنشاه آریامهر

و سالگرد

آئین پرشکوه تاجگذاری را تبریک میگوئیم

شرکت چیف ناصر میرمیران

ملت ایران

خجسته زادروز رهبر عالیقدر و ارجمند خویش

شاهنشاه آریامهر

و سالگرد جشن پرشکوه تاجگذاری

شاهنشاه و شهبانو

را از صمیم قلب گرامی میدارد.

اطاق سازی ایران باستان

صادق کرملو

تلفن ۳۵۲۸۶۴

آفرین نسلها بر شاهنشاهی که جانشین

شایسته نوشیروان ست

با افتخار

سالروز میلاد خجسته همایون و آئین فرخنده تاجگذاری

شاهنشاه دادگستر ایران

علیاحضرت شهبانوی نیکوکار

را به ملت ایران تبریک و تهنیت عرض میدهد

تعمیرگاه مجاز شماره ۹ پیکان

صغرخانی

خجسته میلاد همایونی

و سالگرد فرخنده تاجگذاری را به پیشگاه

شاهنشاه آریامهر

و

علیاحضرت شهبانوی نیکوکار

و ملت قهرمان ایران تبریک میگوید.

چلوکباب آپادانا

سالروز میلاد خجسته

شاهنشاه آریامهر

خورشید جاودان سرزمین پارس

را به پیشگاه

شهریار تاجدار و ملت ایران تهنیت میگوید

کارخانه شعله ـ نعمت اشرفی

چهارم آبان

میلاد مسعود اعلیحضرت همایون شاهنشاه آریامهر و

سالروز فرخندهٔ آئین تاجگذاری

اعلیحضرتین را ملت ایران تبریک میگوید.

شرکت ساختمانی نصب

چهارم آبان

سالروز میلاد خجسته اثر

شاه شاهان،

محمدرضا پهلوی آریامهر شاهنشاه ایران

را به ملت ایران تبریک میگوید

سازمان چاپ حبیبی

حاج حسن حبیبی

چهارم آبان

فرخنده میلاد میمنت اثر

شاهنشاه آریامهر

و

سالروز شکوهمند تاجگذاری اعلیحضرتین را

به ملت ایران تهنیت میگوئیم

اتحادیه فروشندگان مصنوعات

نفت و گاز و الکتریک

چهارم آبان

سالروز میلاد خجسته اثر

شاه شاهان

محمدرضا پهلوی آریامهر شاهنشاه ایران

را به ملت ایران تبریک میگوید

سازمان هنری خواجوی

ولی الله خواجوی

تدابیر فوری شاهنشاه در نخستین سالهای سلطنت برای نجات ایران

بقیه از صفحه ۳۷

از چنگال تجزیه طلبان تا چندماه ادامه یافت و سرانجام این مذاکرات که با رهبری و هدایت شاهنشاه در سازمان ملل متحد نیز دنبال میشد به نتیجه رسید و دولت شوروی موافقت کرد که نیروهای خود را از خاک ایران خارج نماید و تخلیه ایران از نیرو های شوروی آغازشد ، و آخرین مانع درهم کوبیدن غائله متجاسرین برطرف گردید . بفرمان شاهنشاه ارتش شاهنشاهی عازم آذربایجان گردید و پس از درهم شکستن مقاومت تجزیه طلبان ، سرانجام روز ۲۱ آذر ۱۳۲۵ فاتحانه وارد تبریز شد و سران یاغی و گردانندگان این غائله بخارج فرار کردند و آذربایجان نجات یافت.

در این یکسال که آذربایجان از پیکر ایران جداشده بود ،شاهنشاه رهبری عملیات نظامی را بعهده داشتند و حتی برای برآوردنیرو های آنها شخصا برفراز استحکامات شورشیان پرواز نمودند و بالاخره موفق گردیدند آذربایجان را به ایران بازگردانند .

شاهنشاه برای دیدار خطه‌ای که در نتیجه مجاهدت و فداکاری‌های معظم‌له به دامان میهن بازگشته بود و در نتیجه درخواست های مکرر اهالی آذربایجان عازم این سرزمین گردیدند و پس از یک اقامت هفده روزه درنقاط مختلف آذربایجان به تهران بازگشتند و نطق تاریخی خود را ایراد کرد:

«من خواهان آنم که ملت از سعادت و نیکبختی و آسایش و رفاه و امنیت و عدالت و تندرستی برخوردار باشد و برای اجرای این مقاصد حداکثر مساعی خود را بکار خواهم برد .

سلطنت و حکومت بریک مشت مردم فقیر و رنجور و ضعیف و محروم از عدالت مورد مسرت و خوشی خاطر من نبوده و نخواهد بود» .

شاهنشاه آریامهر سرانجام پس از یک سلسله فداکاری های حیرت‌انگیز آنچه فرموده بودند بمرحله اجرا در آوردند .

سوءقصد ۱۵ بهمن

اقدامات شاهنشاه و مبارزه معظم‌له برای بهبود وضع مردم نمیتوانست موردقبول عوامل بیگانه باشد ، زیرا آنها بخوبی میدانستند شاه در هیچ شرایطی و حتی بقیمت تاج و تخت خود نمیتواند و نمیخواهد در اغراض و مطامع آنها شریک گردد و بغیر از حفظ منافع ملتش هدفی ندارد .

هدف شاهنشاه آریامهر همیشه دفاع از حقوق اکثریت ملت ایران بوده است نه گروه اقلیت مالک و فئودال ،معظم‌له خود راشاهنشاه ۲۵ میلیون نفر از مردم زحمتکش و اصیل ایرانی میدانست که سکان کشتی سرنوشت کشورش را در دنیای بحرانی پس از جنگ بدست دارد .

بهمین جهت وجود شاه چون خاری در چشم دشمنان ایران و عوامل بیگانه میخلید و از همین جا نقشه خائنانه سوء قصد به جان شاهنشاه پی ریزی شد و روز ۱۵ بهمن ۱۳۲۷ بمرحله اجرا درآمد.

در آن روز شاه مطابق سنتی که بر پایه احترام به مقام علم و ادب و تشویق دانشجویان بود ، به دانشگاه تشریف فرما شدند .هنگامی که شاه از مقابل گارد احترام و هیئت دولت عبور فرمودند،ناگهان جوانی به نام ناصر فخرآرائی که بنام عکاس جلو آمده بود ازفاصله دو متری با سلاحی که درجعبه عکاسی پنهان کرده بود تیربسوی شاهنشاه رها کرد . در این موقع شاهنشاه که خطررا احساس کرده بودند ،با خونسردی و متانت فقط سعی داشتند که خود را از گلوله‌ها دور نگاهدارند . در این واقعه فقط چند خراش بصورت و شانه شاهنشاه وارد آمد و یکبار دیگر خدای ایران شاه را از گزند حوادث محفوظ نگاه داشت .

این حادثه اراده شاه را در خدمت بمردم استوارتر کرد و شاه در پیامی که بملت خود فرستادند یادآوری کردند :

« اینگونه حوادث خللی باستحکام عقیده و ثبات من در راه خدمت بوطن نمیرساند ، بلکه برای خدمت به کشور ، حفظ مملکت و تامین رفاه و آسایش مردم ثابت‌تر شده و از ایثار خون خود نیز دریغ نخواهم کرد» .

ملی شدن صنعت نفت

روز ۲۹ اسفند ۱۳۲۹ قانون ملی شدن نفت با رهبریهای داهیانه شاهنشاه آریامهر در مجلس شورای ملی به تصویب رسید . شاهنشاه آریامهر در پیامی که بمناسبت جشن مشروطیت بملت ایران فرستادند مردم را به هماهنگی در مورد اجرای این قانون دعوت فرمودند .

بدنبال ملی شدن صنعت نفت و قطع جریان نفت ازایران ،دولت انگلیس اعلام داشت که نیروهای چترباز خود را به قبرس روانه خواهد نمود و شایع شد که این نیروها برای اعزام بایران آماده میشوند . از طرفی رزمناو انگلیس روبروی آبادان لنگر انداخت و شهرت یافت قسمتی دیگر از نیروی دریائی انگلیس نیز عازم ایران شده است .

در این زمان شاهنشاه سفیر انگلیس در ایران را احضار کردند و بوی خاطر نشان ساختند اگر دولت انگلیس قصد تجاوز بحق حاکمیت ایران را داشته باشد ایشان شخصا در راس نیروهای ایران قرار میگیرند و دربرابر هر تجاوزی ایستادگی خواهند فرمود .

این اخطار صریح شاهنشاه نشانه آن بود که معظم‌له مانند همیشه درکنار ملت خود قرار دارد و برای حفظ حاکمیت ایران وملی شدن نفت حاضر به همه نوع فداکاری میباشند .

مذاکرات ایران با دولت های انگلیس و آمریکا برای حل مسئله نفت ادامه داشت ولی در دوران نخست‌وزیری مصدق کشور در آتش هرج و مرج و ناامنی میسوخت. هرروز در گوشه و کنار مملکت زدوخورد و تحریک و اعتصاب برپا میشد . حزب منحله توده که دوباره فعالیت خود را بانامهای دیگری از سر گرفته بود ، نفود فراوانی بهم رسانده بود . وضع مالی کشور در نتیجه قطع درآمد نفت و خوابیدن فعالیتهای اقتصادی روزبروز وخیمتر میشد .

تحریکات عوامل بیگانه سرانجام به آنجا منجر شد که نخست‌وزیر وقت پیشنهاد کرد برای آنکه «آزادی عمل» داشته باشد،شاهنشاه موقتا از کشور خارج شوند ولی باوجود اینکه خبر این مسافرت محرمانه بود مردم از نیت شاه برای دوری از مملکت اطلاع یافتند و تظاهرات دامنه‌داری صورت گرفت و هزاران نفر درحالیکه فریاد زنده‌باد شاه میکشیدند مصرا درخواست میکردند که شاهنشاه از کشور خارج نشوند و سرانجام شاهنشاه نیز از تصمیم خود در ترک وطن منصرف شدند .

نخست‌وزیری زاهدی

سال‌های هرج‌ومرج و ناامنی ادامه یافت و مردم نیز کم کم باین حقیقت پی بردند که کشور با سرعت بسوی اضمحلال سیاسی و اقتصادی پیش میرود و بسیاری از روحانیون و دانشجویان و بازرگانان با مصدق از درمخالفت درآمدند ولی نخست‌وزیر وقت با توسل به سیوه‌های غیر اصولی و نامشروع از سقوط حکومت خود جلوگیری میکرد .

شاهنشاه که دوسال نخست‌وزیر را در اجرای هربرنامه وسیاستی آزاد گذارده بودند و برای حل مشکل نفت همه نوع او را تقویت فرموده بودند باین نتیجه رسیدند که نخست‌وزیری دکتر مصدق بیش از این بصلاح کشور نیست و ادامه این روش ممکن است به سقوط کشور بیانجامد لذا با استفاده از اختیاراتی که بموجب قانون اساسی داشتند روز ۲۲ مردادماه سال ۱۳۳۲ حکم انفصال دکتر مصدق را از مقام نخست‌وزیری وانتصاب سرلشکر زاهدی را بجای وی صادر فرمودند .

ولی دکتر مصدق به این فرمان گردن ننهاد . در این هنگام شاهنشاه برای آنکه نیت حقیقی دکتر مصدق و هوادارانش بر افکار عمومی معلوم شود از کشور خارج شدند . بدنبال خروج شاهنشاه ازایران، عوامل خارجی و حزب منحله توده تظاهراتی در نقاط مختلف کشور براه انداختند و نیت حقیقی خود را که براندا‌ختن مقام سلطنت بود بروز دادند ولی ملت ایران که نمیتوانست بهیچوجه این موضوع را قبول کند یکبار دیگر پیوستگی و علاقه قلبی خود را بشاهنشاه نشان داد و در روز ۲۸ مرداد سه روز پس از خروج شاهنشاه از کشور تظاهرات عظیمی در تهران و سایر شهرها برپا کردند . این تظاهرات از قلب مردم سرچشمه میگرفت ، زن و مرد بدون اسلحه به تانکها و مسلسل‌هائی که خانه مصدق را محافظت میکرد حمله بردند و سرانجام با دادن قربانیان فراوانی ، انقلاب خود را به ثمر رسانیدند و شاهنشاه روز ۳۱ مرداد ۱۳۳۲ درمیان استقبال صدها هزار نفر بوطن بازگشتند.

بقیه در صفحه ۴۲

فرخنده میلاد با سعادت
شاهنشاه آریامهر
رهبر آزاده سرزمین آریا
و سالروز
آئین تاجگذاری اعلیحضرتین
را تبریک و تهنیت عرض مینماید.
کارکنان بازرگانی حسینی

میلاد با سعادت همایونی و سالگرد آئین پرشکوه تاجگذاری
شاهنشاه آریامهر و شهبانوی نیکوکار
را صمیمانه تبریک و تهنیت عرض نموده سعادت و شکوه روزافزون خاندان جلیل سلطنت
و ترقیات بیش از پیش ملت ایران را از خداوند بزرگ مسئلت مینماید
شرکت سهامی کیان موتور

چهارم آبان

سالروز میلاد خجسته اثر

شاه شاهان،

محمدرضا پهلوی آریامهر شاهنشاه ایران

را به ملت ایران تبریک میگوید

شرکت سهامی متارول

نماینده انحصاری الکتروموتورهای ساخت ماشین سازی تبریز

ملت ایران

خجسته زاد روز رهبر عالیقدر و فرزانه شمند خویش

شاهنشاه آریامهر

سالگرد جشن پرشکوه تاجگذاری

شاهنشاه و شهبانو

را از صمیم قلب گرامی میدارد.

ضایع کاغذسازی نوظهور

فرخنده میلاد

شاهنشاه آریامهر

رهبر خردمند ملت ایران

و طراح عظیم الشأن انقلاب سفید شاه و مردم

را به فرد فرد ملت بزرگ ایران صمیمانه تهنیت گفته

دوام شوکت خاندان جلیل سلطنت را از خداوند خواستار است

شرکت ریسندگی و بافندگی مشکوه

باکمال افتخار و سرور میلاد مسعود همایونی

و سالگرد آئین فرخنده تاجگذاری

شاهنشاه آریامهر

علیاحضرت شهبانوی ایران

را بهم وطنان عزیز تبریک و شادباش میگوئیم

شرکت تولیدی ایران کانداکتور "سهامی خاص"

تولید کننده انواع کابل و سیم های روکش پلاستیک

باکمال مسرت روز تاریخی

چهارم آبان

میلاد مسعود اعلیحضرت همایون شاهنشاه آریامهر

و

سالروز فرخنده آئین تاجگذاری

اعلیحضرتین را بملت ایران تبریک میگوئیم

شرکت تراک راه ـ علی اصغر صالحی

مفتخر و سعادتمند میلاد با سعادت همایونی و سالگرد

فرخنده آئین تاجگذاری

شاهنشاه آریامهر و علیاحضرت شهبانوی گرامی

را بافراد فرد هم میهنان عزیز تبریک گفته، سعادت و توفیق

روزافزون ملت ایران را از درگاه یزدان بزرگ مسئلت دارم

شرکت درستی

از زمستان سخت و طولانی سال ۱۳۲۰ تا شکوفه‌های انقلاب

بقیه از صفحه ۴۰

مرحله جدید

از سال ۱۳۳۲ به بعد ایران وارد یک مرحله تاریخی اززندگی خود شد که باید آنرا دوران «سازندگی» نامید ، شاهنشاه که تا آن هنگام سعی داشتند کمتر از اختیارات خود استفاده کنند و تنها به ارائه طریق و توصیه های خردمندانه بدولتها جهت بهبود وضع مردم اکتفا نمایند ، خود رهبری این دوره را بعهده گرفتند .

از سال ۱۳۳۲ ترمیم خرابیهای چندین ساله بسرعت آغاز شد . شاهنشاه کلیه طرحهای عمرانی و اقتصادی‌را زیر نظرگرفتند. وضع مالی کشور با اتخاذ تدابیری رو به بهبود گذاشت . فعالیت های اقتصادی و بازرگانی رونق‌گرفت و صدها کارخانه‌جدید تاسیس شد. چندین سد بزرگ که بعضی از آنها در نوع خود ازبزرگترین سدهای دنیا میباشد بناگردید . جاده‌ی اسفالته کشور بسرعت رو به افزایش گذاشت ، خطوط جدید راه‌آهن احداث گردید و برای با سواد کردن مردم‌اقدامات وسیعی‌انجام گرفت .

اما شاهنشاه این اقدامات را کافی نمیدانستند و برای رسیدن ایران به پایه کشورهای مترقی جهان هنوز موانعی درمیان بود که بوجود این موانع رسیدن ایران به قافله کشورهای پیشرفته ممکن و میسر نمیشد و این‌موانع با انقلابی که «انقلاب شاه‌وملت» نام گرفت از میان برداشته‌شد.

انقلاب شاه و مردم

با انقلاب شاه و مردم اساس جامعه ایران زیرورو شد و در سایه آن ، تحول عظیم اجتماعی ایران صورت‌گرفت‌بی‌آنکه‌جویهای خون براه افتد ، بدون آنکه آزادیهای مردم سلب گردد .

انقلاب مزبور در زمستان۱۳۴۱ با نطق تاریخی شاهنشاه در اولین کنگره ملی شرکت های تعاونی روستائی آغاز شد و در روز ششم بهمن ملت با تصویب منشور انقلابی آن با اکثریتی شکننده آنرا تائید کرد و مواد نهگانه انقلاب سفید ایران اساس جامعه ایرانی را بکلی تغییر داد و آنرابصورت اجتماعی که با پیشرفته‌ترین جوامع‌جهان برابری کند درآورد .

شاهنشاه درباره این انقلاب و هدف آن میفرمایند :

«تمام آنچه ما در حال حاضر انجام میدهیم و تمام‌آن‌برنامه‌هائی که برای آینده کشور خویش طرح کرده‌ایم بر اصولی متکی است که هدف آن اصلاحات وسیع‌اجتماعی، سازندگی‌اقتصادی توام با اقتصاد دموکراتیک پیشرفتهای فرهنگی و احترام به معتقدات معنوی و آزادی های فردی و اجتماعی است.»

و در جای دیگری میفرمایند :

«هدف انقلابی که اصول‌آنرا بملت خودم عرضه داشتم وملت من باپاسخ‌قاطع و روشن‌خویش آنرا تائید کرد، این بود که بخواست خداوند از موقعیتی‌که برای من فراهم شده است‌طوری استفاده کنم که بابنای ایرانی‌نو ومترقی برپایه اصولی بسیار محکم و نیرومند ، دیگر بود و نبود من در سرنوشت مملکت تاثیری نداشته باشد زیرا مسلم است که من و دیگران‌دیر یازود خواهیم رفت ولی ایران وجامعه ایرانی باقی خواهد ماند.»

«انقلاب شاه و مردم» قید های اجتماعی و اقتصادی را که برپای پیشرفت و ترقی کشوربود برداشت . با ماده اول منشور انقلاب اساس فئودالیسم درهم فرو ریخت و کشاورزان صاحب زمین شدند و بدوره خان خانی که برای تامین مصالح مالک ، کشاورز هرچه بیشتر در جهل وفقر نگاه داشته میشد، پایان داده شد.

ماده دوم منشور انقلاب ملی شدن جنگلها و مراتع و حفظ این ثروت ملی بود . مادهسوم منشور انقلاب فروش سهام کارخانه‌های دولتی به عنوان پشتوانه اصلاحات ارضی بود که موفقیت اجرای اصلاحات ارضی را تضمین مینمود.

ماده چهارم‌منشور توجه‌خود را به‌بهبود وضع کارگران معطوف میداشت و با سهیم‌کردن آنها در سود کارگاهها در بهبود حال آنها قدم موثری بشمار میاید.

ماده پنجم منشور انقلاب‌بزنان آزادی بخشید و بااصلاح‌قانون انتخابات به‌آنها اجازه دخالت‌در تعیین سرنوشت خود داد ومقام اجتماعی زن را بپایه کشورهای مترقی جهان رساند.

ماده ششم منشور انقلاب فرهنگ و سواد را در میان روستاهای کشور اشاعه داد و با تشکیل سپاه دانش بهترین ارمغان را بتوده‌های عظیم‌ایرانی که در روستاها بسر میبردند تقدیم نمود.هم‌این سپاهیان‌هزاران دبستان تازه ساختند و نزدیک به یک میلیون ونیم از مردم مملکت را با سواد کردند.

اما تشکیل سپاه دانش نیز شاهنشاه راکه معتقد هستندخطر بزرگی که دنیا را تهدید میکند فقر وجهل میباشد ، راضی نکرد و برای آنکه نهضت مبارزه با بیسوادی درسطح جهانی‌صورت گیرد و این تلاش بصورت جهاد بشریت در قرن حاضر درآید، پیامی به پادشاهان و روسای جمهوری کلیه کشورهای جهان فرستادند و باتشریح ضرورت مبارزه جهانی علیه بیسوادی دعوت کردند که در این راه کوشش نمایند و سپس بابتکار شاهنشاه کنگره‌ای از وزرای آموزش و پرورش جهان در تهران تشکیل گردید و برای پیکار با بیسوادی در جهان تصمیمات مهمی اتخاذ شد.

فعالیت شاهنشاه در رامپیکار بابیسوادی چنان دامنه وسیعی گرفت که در تمام جهان بااعجاب روبرو شده بود واقدام‌معظم‌له در اختصاص یک روز هزینه بودجه نظامی ایران به یونسکو تحسین جهانیان را برانگیخت.

ماده هفتم منشور انقلاب سپاه بهداشت را برای روستائیان به ارمغان آورد و سطح بهداشت را در دهات و قصباتی که تاآن روز رنگ داورو پزشک بخود ندیده بودند بالا برد.

ماده هشتم منشور ، تشکیل سپاه ترویج و آبادانی بود که ضرورت آن‌برای‌انجام اصلاحات ارضی غیر قابل انکار بود و در واقع مرحله تازه‌ای پس از اجرای اصلاحات ارضی بشمار میرفت تا کشاورزان آزاد شده را باسیستم جدید کشاورزی‌آشنا سازد.

نهمین ماده منشور انقلاب موجب تشکیل خانه‌های انصاف شد، این خانه‌ها باختلافات‌قضائی در روستاها رسیدگی می‌کند و موجب تسهیل در حل اختلافات و محدود کردن آنها می‌شود.

برمواد منشور انقلاب سه‌ماده دیگر اضافه شد که عبارت‌بودند از ملی شدن آبهای کشور - نوسازی کشور وانقلاب اداری و آموزشی . هریک از این‌مواد تحول بزرگی در زندگی مردم ایران بوجود آوردند که بحث پیرامون آنها در چند سطر نمیگنجد .

سوء قصد ۲۱ فروردین

اقدامات انقلابی شاهنشاه بهمان اندازه که مورد تایید و تصویب ملت ایران بود ،هیچگاه مورد رضایت مزدوران و عوامل بیگانه قرار نمیگرفت ، شاهنشاه هنگامی که منشور انقلاب رابیان میفرمودند این امر را پیش‌بینی نموده بودند که عوامل ارتجاع سیاه که بخاطر حفظ منافع‌خود مایلند ملت ایران در غرقاب مذلت وفقر و بیعدالتی بماند و قوای مخرب سرخ که هدف آنها اضمحلال مملکت‌است، درتخریب این برنامه خواهند کوشید».

پیش‌بینی شاهنشاه صورت تحقق بخود گرفت ، در خرداد ماه‌سال ۴۲ عوامل ارتجاع سیاه‌بلوائی در تهران براه انداختند و چون این بلوا خللی در انقلاب «شاه و ملت» بوجود نیاورد، این بار جان‌شاه مورد سوء قصد قرار گرفت ولی از آنجاکه تفضل‌الهی همیشه شامل حال شاه ملتش میباشد سوءقصد خائنانه ۲۱ فروردین ۴۳ که در کاخ‌مرمر و بدست یکسرباز فریب خورده گارد انجام شد بی‌اثر ماند و شاهنشاه که هدف رگبار مسلسل قرار گرفته بودند نجات یافتند.

اما این اقدامات ضد انقلابی همانطور که جبر زمان حکم میکند محکوم به شکست بودو تلاش‌های نابخردانه‌ای که برای جلوگیری از گردش چرخهای انقلاب بکار میرفت بی‌ثمر ماندو انقلاب که پیشاپیش آن شاه و بدنبال وی ملتش بود همچنان ادامه یافت و منشور آن یکایک به مرحله اجرا درآمد.

انقلاب به نتیجه رسید

انقلاب ایران پس از سپری شدن دوازده سال از آغاز آن اندک اندک به نتیجه رسید و کشور چنان دچار تحول و پیشرفت گردید که هیچکس حتی دشمنان ایران نمی‌توانند آنرا انکار نمایند. در تمام زمینه‌های زندگی اقتصادی و اجتماعی آثار این پیشرفت نمایان گردید. کشور ما که در سالهای شوم بعد از شهریور ۱۳۲۰ دستش برای‌جلب کمک بسوی این و آن درازبود امروز کشورهای دیگر را یاری وکمک میکند.

شاهنشاه موفق شدند حقوق ملت ایران را در مورد نفت‌بطور کامل استیفا نمایند و در این‌امر مهم رهبر و راهنمای سایرکشور های نفت خیز باشند و ایران‌را استوارتر از هرزمان بسوی‌تمدن بزرگ راهبر باشند.

امروز دختران سپاهی نقش‌بزرگی‌درباسواد کردن روستائیان بعهده دارند .

هیئت مدیره و کارکنان شرکت لوله و ماشین سازی ایران - سهامی خاص

میلاد مسعود علیحضرت همایون شاهنشاه آریامهر راصمیمانه

تبریک وتهنیت عرض نموده دوام سلطنت شاهنشاه محبوب وسلامتی وسعادت

روزافزون خاندان جلیل سلطنت را از درگاه خداوند متعال خواستارند .

مدیر عامل شرکت لوله و ماشین سازی ایران - سهامی خاص

مهندس داود رحیمی

ایرانی که من ساختم

تحقق آرزوهای شاهنشاه آریامهر در بهزیستی ملت

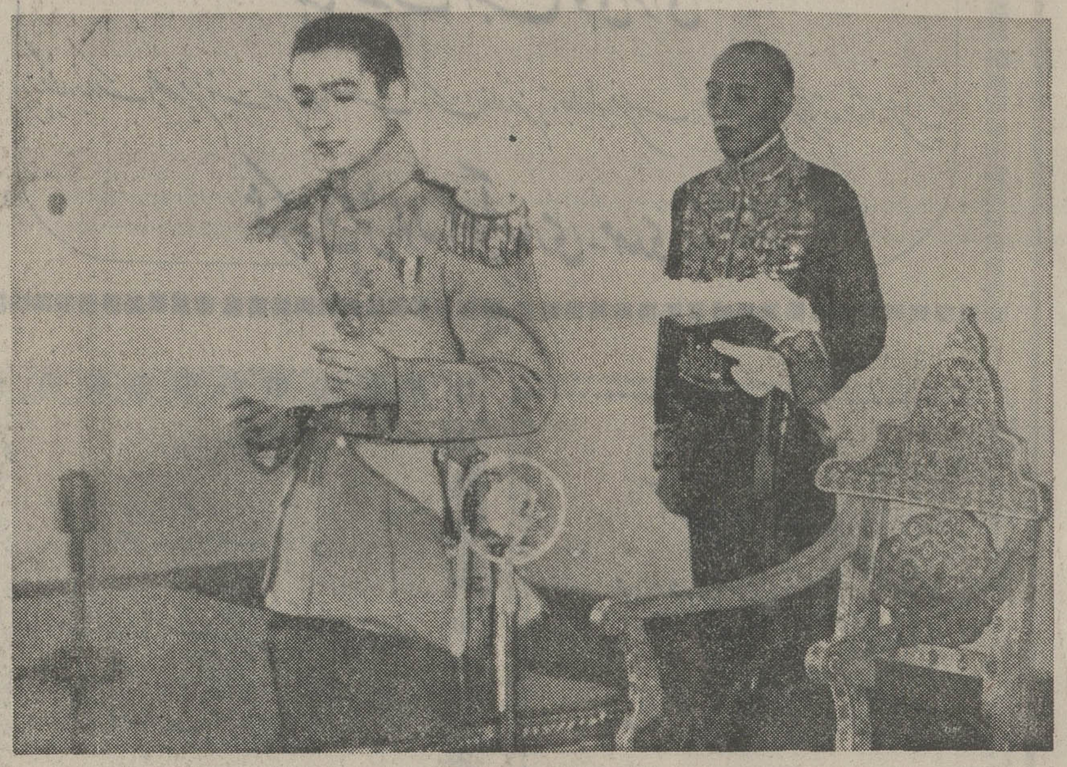

عکس تاریخی از روزی که شاهنشاه جوان در مقام سلطنت سوگند حراست از میهن ودفاع از قانون اساسی کشور را قرائت میفرمایند .

نوشته محمد حیدری

دریکی‌از توفانی ترین ادوار تاریخ‌بشر، و درهنگامه‌ای که شعله‌های پردامنه‌ترین و بی‌رحمانه‌ترین جنگ تاریخ - جنگ جهانی دوم - خشک وتررامی‌سوزاند ،و تلخی اشک وشوروی خون‌درکام‌همه‌بود،مسئولیتی گران به شاهنشاه آریامهر سپرده شد .

ولیعهد جوان ایران ، درهنگامه‌ای که پدر بزرگوارشان رضاشاه کبیر بااندوه‌گران بخاطر میهنی که آن همه دوستش میداشت، خاک ایران را ترک کرده بود ،ودر حالیکه دول نیرومند ، وطن محبوبشان را اشغال کرده بودند و درشرایطی که‌فقر ، وآشوب وبیماری همه‌جاگسترده بود اداره کشوررا برعهده‌گرفتند .مشکلات آن‌روزها ومصائبی که بدا پیش‌آمد ،آنقدر سنگین وکمرشکن بود که کوه را درهم می‌ریخت ، امانیروی معنوی شگفت‌انگیز شاه جوان و تنها را واداشت مردانه دربرابر همه این مصائب ایستادگی کنند و ملتی را که میراثبر یکی ازکهن‌ترین ودرخشان‌ترین تمدن های‌بشری است بساحل سلامت برساند .

شاهنشاه آریامهر ۱۷سال پس‌ازشروع سلطنت خویش وزمانی که ملت ایران تاحد قابل‌اطمینانی ،دایره خطر راپشت‌سرگذاشته بود ، خطاب به‌نماینده‌مخصوص فیگارو - نشریه فرانسوی ، فرمودند :

« خداوند وظیفه »
«رسالتی را برعهده‌من»
« گذاشته است که »
« عبارت از ترقی‌دادن»
« ایران عزیز است .»
« همین و بس . »
« من در همان‌تابستان»
« ۱۹۵۳ (تابستان‌سال»
« ۱۳۳۲)یاپیش از آن»
« میتوانستم ازسلطنت»
«کناره بگیرم و بعد از آن از کلیه مزایای »
« زندگی برخوردار شوم ، کتاب‌بخوانم ،»
دنیارا بگردم ، شنا کنم ، پرواز کنم و در»
«بهترین مناطق دنیا به تفریح بپردازم -»
« بلی‌منهم مثل همه مردم باینگونه‌چیزها»
« علاقمند بودم . درست فکر کنید !سلطنت»
«برای من چه فایده وچه‌زیانی داشته ؟ »
« من ثروتم‌راتقسیم کردم زندگی خصوصیم»
« رافداکردم ... »
« ... سرنوشت من تاآخرین لحظه‌حیات»
«بازندگی کشورم درهم آمیخته است »
« میخواهم کشورم را بطرف سعادت وترقی»
« سوق دهم و آرزومندم ملت ایران را در»
«صف ملل مترقی جهان درآورم ....»

تنها غمخوار مردم

جنگ ، ایرانیهای نجیب و شریف رااز پااندا‌خته است . کمبودمواد غذائی ودیگر مایحتاج عمومی همه را رنج میدهد . اما رنج‌هیرجوان راحدی‌نیست .او مردمش را دوست دارد . حتی زمانی که بسیار جوان بود دربرابر ملت خویش احساس مسئولیت می‌کرد .

غم‌شاهنشاه بخاطر غم ملتشان ازبیامی پراندوه که در دومین سال سلطنت خودو بمناسبت آغاز سال نو فرستاده‌اند استنباط می‌شود :

« همیمهنان‌عزیزم :»
« عید سعید باستانی
«نوروز را صمیمانه»
« به‌همه شما شادباش»
«می‌گویم وامیدوارم »
« سال‌نو مبارک و »
« چنانکه آثار طبیعی»
« همنشان میدهدطبیعه»
« خوشی‌و سعادت »
« باشد .میدانم که »
« بیشتر خانواده ها استطاعت جشن گرفتن»
«راندارند ولباس‌نوهمبرتن‌نخواهندکرد. »
« میدانم دراین‌سال که‌به‌پایان رسید شدائد»
« زندگی اکثر شمارا متاثر وناتوان ساخت،
« عده‌ای گرسنه بودند وعده‌ای ازسرمارنج،
« بردند و اغلب بقدر خود بنوعی گرفتار»
« بودید که شرح انواع‌بلیات‌روح‌اندوهگین»
« مرا متقلب می‌سازد ... »

شاهنشاه جوان هرچه می‌تواند انجام میدهد تا از میزان رنج وگرفتاری‌ملت‌بکاهد.

ثروت خویش را ایثار می‌کندو دستور به تشکیل‌انجمن های خیریه میدهد . درپیامی بمناسبت تشکیل همین انجمن‌ها خطاب به ثروتمندان ومال‌اندوختگان می‌فرماید :

« ... زمستان »
« زندگانی‌مستمندان»
« بنیوایان را سخت»
« و تحمل ناپذیرکرده»
«ووظایف‌ما‌نیزسنگین‌تر»
« برای افراد جامعه »
«ایجاد می‌کند . »
« کسانی‌که از وسائل»
« زندگی برخوردار »
« هستند بحکم‌وظائف»
«دینی و خصائل »
« دیرینه ایرانی بایستی نامی‌توانند به »
« محتاجان ومحرومین مساعدت نموده در»
«راه خیر پیشقدم شوند و بشکرانه‌این‌نعمت»
«ازهیچگونه کمک دریغ نکنند . هیچ عملی»
«پسندیده‌تر ولذت بخش‌تر از این‌نیست»
«که گرسنه‌ای را سیر کرده وبرهنه‌ای را»
«بپوشانند ... »

مشاهده وضع رقت بار مملکت اشغال شده و مردم رنجور ، شاهنشاه جوان را چنان متاثر میکند که با خود عهد می‌بندد نیازهای اولیه بشری را در حدی عالی برای ملتشان فراهم‌آورند : بهداشت‌خوراک- پوشاک-

مسکن و فرهنگ

معظمله سال‌ها بعد ، و تازمانی که این آرزوی انسانی خویش را تحقق یافته دیدند بارها و بارها این عهد مقدس را تجدید فرمودند .

« در دومین سال سلطنت خودم یعنی در ایامی که هنوز جنگ جهانی دوم‌پایان نیافته بود و مسائل حادتری در برابر مملکت قرار داشت ، باتوجه بریشه واقعی ابتلائات کشور و ملت خویش اعلام داشتم که‌می‌باید اصول پنجگانه‌ای برای یکایک افراد ملت بعنوان حداقل احتیاجات آن ها تامین شود که عبارتند از : بهداشت برای همه ،خوراک برای همه ، پوشاک برای همه ، مسکن برای همه ، فرهنگ برای همه ...

دسیسه بازهای داخلی‌و خارجی

مشکل تنها فقر مردم و خرابی کشور نبود . دسیسه های نیرو های اشغالگر ، عوامل آنها و نیز جیره خوارانی که در بین ملت ایران بودند نیز وجود داشت . هر یک از اشغالگران بنحوی میکوشیدند برای حفظ موقع استعمارگرانه خود پس از جنگ ، جای پای محکمی بسازند . توقعات نامشروع که استقلال سیاسی مارا به مخاطره می‌انداخت . مزید برعلت بود . آنها گاهی بازور و زمانی در پس نقاب دوستی میکوشیدند مقاصد شوم خویش را عملی کنند .

نمونه هایی از این طرز تفکر و طرز رفتار در کتاب ماموریت برای وطنم - نوشته شاهنشاه - ترسیم شده است :

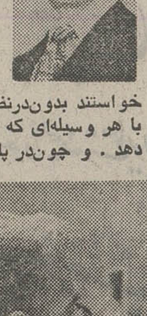

«... متفقین اعلام داشتند که مبالغ‌هنگفتی اسکناس رایج ایران برای رفع احتیاجات و پرداخت هزینه نیروی آنهادرایران بایدانتشار یابد و چون این تقاضا مخالف باقوانین‌جاریه کشور بود متفقین از «قوام»نخست وزیروقت خواستند بدون‌درنظرگرفتن موازین قانونی با هر وسیله‌ای که هست‌این تقاضا راانجام دهد . و چون‌در پاسخ گفته بود که چنین امری غیر ممکن است بر وی فشار آوردند که قانون جدیدی از مجلسین بگذراند .او در جواب اظهار داشته بود که احتمال نمیرود مجلس شورای ملی با چنین قانونی موافقت نماید . متعاقب این مذاکرات روزی سفیر کبیر انگلیس بحضورمن آمد و اظهار داشت که وی از جانب دولت اتحادجماهیر شوروی و دولت امریکا باید اظهار کند که دوام مورد اعتماد انهاست ولی بامجلس فعلی قادر بانجام کاری نیست ، آنحه‌متقاضای انحلال مجلس رااز من نمود . این پیشنهاد عجیبی بود که نماینده یک دولت بیدنه بمن میکرد . بوی گفتم که این من و ملت ایران هستیم که باید بدولتی اظهار اعتماد کنیم نه شما و هر چند که با هم دوست و متحد هستیم ولی تنها من و ملت ایران میتوانیم نسبت به انحلال مجلس اتخاذ تصمیم کنیم و من اجازه نخواهم داد بیگانگان در چنین امری بما دستور بدهند . و پیشنهاد مزبور را قویا رد کردم » .

مورد دیگر باین شرح است :

«استالین مخصوصا در هنگام ملاقات‌با من مودب‌و وعده‌دان بودوظاهرا میخواست خاطره خوشی از خود در ذهن من باقی بگذارد ، حتی پیشنهاد اهداء یک هنگ تانک ت ۳۴ و یک گروه هواپیما های جنگنده نمود ، از آنجا که از حیث مهمات جدید جنگی سخت‌در مضیقه بودیم ، نزدیک بود پیشنهاد او را قبول کنم ولی‌چند هفته بعد که از جزئیات اطلاع حاصل شدمعلوم گردید که آن هدیه‌متضمن شرایط‌دشواری هم هست . بدین کیفیت که افسران و درجه داران روسی باید با این هدیه بایران بیایند و محل نگاهداری تانک ها باید فقط در قزوین و هواپیما های جنگنده در مشهد باشد و تا پایان دوره آموزشی که مدت آن معلوم و مشخص نشده بود تانک ها و هواپیما ها باید تحت فرماندهی مستقیم ستاد روسیه در مسکو باشند ...»

«... البته نه تنها هدیه استالین را با این شرایط نمیتوانستم قبول کنم بلکه اگر چنین پیشنهادی از طرف کشور دیگری هم میشد آنرا رد میکردم ...»

مشکلات افزونتر میشود

جنگ جهانی دوم خاتمه یافت اما مشکلات و مصائب در ایران پایان‌نگرفت . قدرت های خارجی‌از کشوری که‌پیروزی آنان‌درجنگ لقب‌گرفته‌بود،امتیاز های‌سیاسی و اقتصادی میخواستند . نفت در راس لیست این تقاضاهای نامشروع قرارداشت. و چون رهبر ایران زیربار زورگوئی اشغالگران بد عهد نمیرفتند بازار دسیسه چینی داغتر شد . دستجات سیاسی متعددی که همه سر سپرده خارجی‌ها بودند ،وضع را از آنچه بود وخیمتر کردند. مجلس که می‌باید مرکز حل و عقد مسائل و مشکلات مملکت باشد کانون‌تشنجات شد . نیروهای اشغالگر تخلیه ایران را مداوما به تاخیر می‌انداختند و یک حکومت دست نشانده در گوشه‌یی از خاک میهن بوجود آوردند .

این برای رهبری که ایران رابیش از جان خویش دوست دارند غیر قابل تحمل بود ، نمیتوانستند حتی به بهای جان‌خود اجازه دهند میهنشان‌تجزیه و تقسیم شود . از همین رو فرمان لشکرکشی به آذربایجان و قلع و قمع خائنین راصادرفرمودند:

شجاعت شاهنشامخطر تجزیه‌آذربایجان را منتفی کرد . اما خطرات دیگری هنوز وجود داشتند . فقر وپریشان‌حالی مردم هنوز ادامه داشت . آنقدر که رهبر جوان را به اوج اندوه رساند. از آن روزهایک کلام تاریخی از شاهنشاه‌باقی‌مانده که‌نماینده طرز تفکر معظمله است :

عکس تاریخی از دیدار شاهنشاه آریامهر و پرزیدنت آیزنهاور

خدای ایران‌نگذاشت‌سوء قصد ناجوانمردانه ۱۵ بهمن ایران رابه ورطه اضمحلال و سقوط قطعی سوق‌دهد .

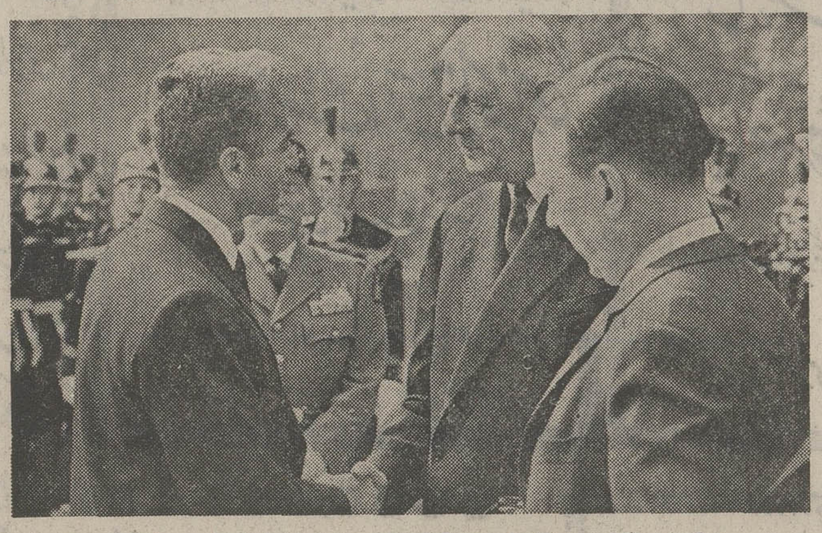

چهاردهم اکتبر ۱۹۶۱ در کاخ الیزه شاهنشاه آریامهر باژنرال دوگل که پس‌ازاعطای استقلال بالجزایر محبوبیتی زیاد در جهان‌یافته بود مذاکرات مهمی در زمینه مسائل جهانی، انجام دادند .

خطر داخلی و خارجی زمینه را برای نابودی ایران کاملا فراهم کرده بود .

در این دوره نیز شاهنشاه با صلابت و شجاعت در برابر تهدیدها ایستادگی‌می کردند وملت را به یکپارچگی و کوشش برای حفظ استقلال میهن خویش‌ونجات فرامیخواندند خاطره تلخی از این روز های سیاه در کتاب ماموریت برای‌وطنم آمده است :

«در آن هنگام دولت انگلیس اعلام داشت که نیروی چترباز خود رابه فرس‌روانه خواهد نمود وشهرت یافت که این نیرو برای اعزام به ایران آماده میشود. رزمناو انگلیسی‌بنام موریتوس روبروی آبادان لنگر انداخته وشایع بود که قسمت دیگری از نیروی دریائی انگلیس بسوی آبهای ایران بحرکت درآمده است سفیر کبیر انگلیس راحضار کردم وباوخاطرنشان ساختم که‌اگر دولت‌انگلستان قصدتجاوز بحق حاکمیت ایران داشته باشد من شخصا در راس نیروهای ایران قرار گرفته و در برابر هرتجاوزی‌ایستادگی خواهم نمود..»

اوضاع تابدان‌حد پریشان شد که سرانجام ملت عصیان کرد. عصیان علیه بیگانه و بیگانه پرست. این عصیان بوضعی که ۱۲ سال ایران را رنج داده بود پایان بخشید. محیط از توطئه و دسیسه،از هرج ومرج و ناامنی واز بی‌امیدی به فردا پاک شد و نوبت سازندگی‌فرارسید.

برای شاهنشاه آریامهر که‌به‌انسانها می اندیشند، مجالی پیش آمد تا افکار و نقشه‌های خویش را برای اعتلای ملت ایران در سطحی که بابیشرفته‌ترین و نیرومندترین ملل برابر شود، اجرا کنند.

فوری‌ترین اقدام رهبری که ملت با قیام یکپارچه خویش ایمان و اعتمادش را به معظمله ثابت کرده بود ، تخفیف آلام ومصائب ملت بود. در سایه امنیتی که‌اینک برایران سایه افکنده بوداقداماتی سریع برای ترمیم خرابیها انجام شد . نیز اقداماتی برای بهبود وضع‌معیشت مردم انجام گرفت. طراح وناظر اصلی اجرای همه این برنامه‌ها شخص‌شاهنشاه بودند. مثلا کمتر از یکسال پس از قیام ۲۸ مرداد ۳۲ (در خرداد ۳۳) ازجانب شاهنشاه دستور تعدیل مالیات‌ها داده شد :

بقیه در صفحه ۴۵

«... خوب بخاطر دارم هنگام مراجعت‌از مسافرت آذربایجان ، نزدیک قزوین ، موقعی که در قراء و قصبات‌با اهالی تماس نزدیک حاصل کردم فوق‌العاده از وسائل معیشت و زندگی رقتبار آنها متاثر و ملول شدم . به حاضرین گفتم واقعا سلطنت بر یک مشت مردمان پریشان وفقیر و مریض چه‌افتخاری دارد ؟ حالا هم همان‌جمله را تکرار میکنم. خود آقایان شاهد هستند که من از این سلطنت ده ساله برای خود جز رنج بهره‌ای نبرده‌ام ، بلکه تمام فعالیت و انرژی خود را برای رفاه و آسایش ملت ایران مبذول داشته و قدمی جز در راه خیر و صلاح عامه برنداشته‌ام ...»

ملت عصیان میکند

برای دنیا جنگ و آشوب‌خانه یافته بود ، اما ایران هنوز در میانه‌آشوب و نکبت دست وپامیزد.ایران نه تنهاآزمایشگاه انواع «ایسم‌ها» شده بود بلکه قدرت های جهانی نیز در آن زور آزمائی میکردند. مشتی خائن وطن‌فروش نیز رامرابرای پیشرفت مقاصد اینان هموار می‌کردند . حوادث مربوط به نفت وقطع درآمد ارزی، مملکت را بلبه پرتگاه کشاند .

کنفرانس تاریخی تهران در بحبوحه‌جنگ دوم جهانی - ازراست به چپ چرچیل -روزولت واستالین . مولوتف ایستاده پشت سر استالین دیده میشود

باکمال افتخار و سرور میلاد مسعود همایونی

و سالگرد آئین فرخندهٔ تاجگذاری

شاهنشاه آریامهر

و

علیاحضرت شهبانوی ایران

را بهم وطنان عزیز تبریک و شادباش میگوئیم

رئیس اتحادیه بارکش های شهری ـ امیر مهدی بهشتی پور

چهارم آبان

فرخنده ولادت باسعادت شهریاری و سالروز پرشکوه تاریخی خجسته تاجگذاری

شاهنشاه آریامهر

و

علیاحضرت شهبانوی گرامی

را به پیشگاه مبارک اعلیحضرتین تهنیت عرض نموده دوام سلطنت و شوکت روزافزون و بر تاج و شهبانوی محبوب و والاحضرت همایونی ولیعهد را از درگاه الهی مسئلت مینماید

شرکت پخش لوله های آبیاری ـ مهدی زند

در دوران سلطنت

شهریار دادگستر ایران

شکوه لحظه ها در سینه تاریخ نقش می بندد

سالروز میلاد جانشین شایسته انوشیروان دادگر

شاهنشاه آریامهر

و سالگرد

آئین پرشکوه تاجگذاری را تبریک میگوید

شرکت حمل و نقل و پیمانکاری صفا بخش

آفرین ملت

بر شاهنشاهی که شکوه بخش

همه تاریخ جاودان ایران است

با افتخار

میلاد خجسته همایونی

و سالروز آئین تاجگذاری اعلیحضرتین را تهنیت میگوید

شرکت نقشه برداری آزمتر با مسئولیت محدود

باکمال مسرت روز تاریخی

چهارم آبان

میلاد مسعود اعلیحضرت همایون شاهنشاه آریامهر

و

سالروز فرخندهٔ آئین تاجگذاری

اعلیحضرتین را بملت ایران تبریک میگوئیم

اتحادیه صنف سمساران و چراغسازان

سید محمد حسینی

فرخنده آئین تاجگذاری

شاهنشاه آریامهر و علیاحضرت شهبانوی گرامی

را بفرد فرد هم میهنان عزیز تبریک گفته، سعادت و توفیق

روزافزون ملت ایران را از درگاه یزدان بزرگ مسئلت دارد

صنایع تولیدی ضمانت

میدان فردوسی

باکمال افتخار و سرور میلاد مسعود همایونی

و سالگرد آئین فرخندهٔ تاجگذاری

شاهنشاه آریامهر

و

علیاحضرت شهبانوی ایران

را بهم وطنان عزیز تبریک و شادباش میگوئیم

آشپزخانه فلزی بتا ـ خیابان میرداماد

چهارم آبان

فرخنده ولادت باسعادت شهریاری و سالروز پرشکوه تاریخی خجسته تاجگذاری

شاهنشاه آریامهر

و

علیاحضرت شهبانوی گرامی

را به پیشگاه مبارک اعلیحضرتین تهنیت عرض نموده دوام سلطنت و شوکت روزافزون و بر تاج و شهبانوی محبوب و والاحضرت همایونی ولیعهد را از درگاه الهی مسئلت مینماید

اعضاء و کارکنان سازمان فرهنگی رستم آبادیان

خجسته میلاد همایونی

و سالگرد فرخندهٔ تاجگذاری را به پیشگاه

شاهنشاه آریامهر

و

علیاحضرت شهبانوی نیکوکار

ملت قهرمان ایران تبریک میگوید.

کارخانجات سنگ بری البرز

حسین بخاریان

چهارم آبان

سالروز میلاد خجسته اثر

شاه شاهان،

محمدرضا پهلوی آریامهر شاهنشاه ایران

را به ملت ایران تبریک میگوید

فروشگاه اتومبیل شهر فرنگ

علی نوروزیان ـ ابوالقاسم حریری

آفرین نسلها بر شاهنشاهی که جانشین

شایسته انوشیروان است

با افتخار

سالروز میلاد خجسته همایونی و آئین فرخنده تاجگذاری

شاهنشاه دادگستر ایران

و

علیاحضرت شهبانوی نیکوکار

را به ملت ایران تبریک و تهنیت عرض مینماید

کارخانه نیخچال سازی سوزنا

کیلومتر ۵ جاده کرج

فرخنده میلاد با سعادت

شاهنشاه آریامهر

رهبر آزاده سرزمین آریا

و سالروز

آئین تاجگذاری اعلیحضرتین

را تبریک و تهنیت عرض مینماید.

شرکت آهن خوزستان

اطلاعات

صفحات ویژه چهارم آبان

شاهنشاه: من به آزادی و دموکراسی اعتقاد و ایمان دارم

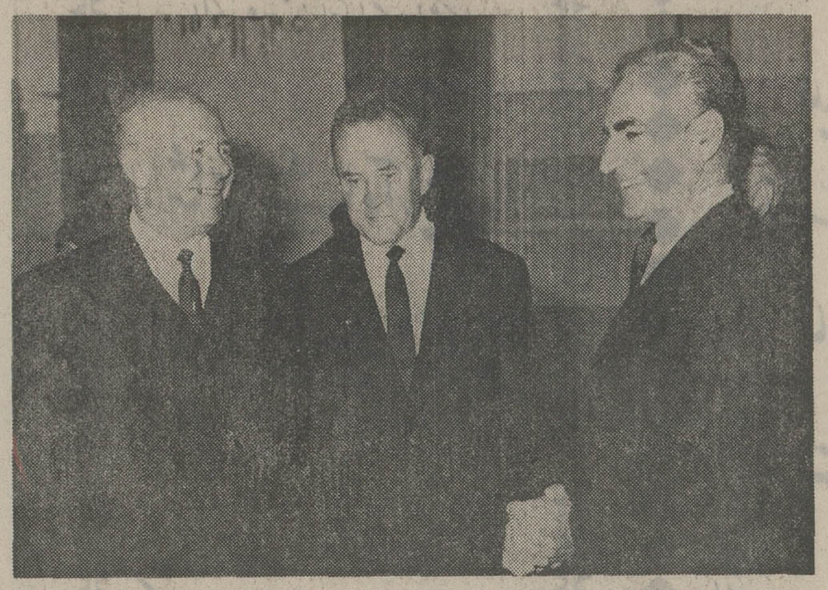

دیدار شاهنشاه آریامهر با پادگورنی و الکسی کاسیگین رهبران اتحادجماهیر شوروی

بقیه از صفحه ۴۳

«... وضع مالیاتها در مملکت ما عادلانه نیست. مالیات‌ها بیشتر بردوش طبقات رنجبر و زحمتکش و زارعین و حقوق‌بگیرها تحمیل شده است . سیستم مالیاتی باید تغییر کند و مالیاتهای سنگین از دوش طبقات مستمند برداشته شود، و این وقتی صورت تحقق پیدا می‌کند که مالیات مستقیم گرفته شود .

مالیات های غیرمستقیمی که اکنون گرفته میشود و روی احتیاجات عمومی تحمیل می‌گردد زندگی را برطبقات پائین صعب و دشوار ساخته ...»

سیاست مستقل ملی

تجارب تلخ سالهای ۱۳۲۰ تا ۱۳۳۲ لزوم اتخاذ یک سیاست مستقل ملی را که متضمن منافع ملت و مملکت باشد، و کشور را از هرنوع وابستگی غیرمنطقی دور نگه دارد، تاکید می‌کرد. این سیاست که بعدها ناسیونالیسم مثبت نام گرفت ، از طرف شاهنشاه چنین توجیه شده :

«ناسیونالیسم مثبت به فکر من عبارت از رویه‌ای است که حداکثر استقلال سیاسی و اقتصادی کشور را بطوریکه با منافع آن کشور موافق باشد تامین نماید. برای ما ایرانیان ناسیونالیسم مثبت مفهوم گوشه - گیری و جدائی ندارد بلکه معنای آن این است که بدون توجه به امیال و سیاست های دیگر هر قراردادی که به نفع کشور ما باشد منعقد سازیم و از تهدیدات کسانیکه میخواهند برای ما رفیق انتخاب کنند نهراسیم ما سیاستی را تعقیب می‌کنیم که عبارت از سیاست مستقل ملی ماست و براساس آن مسلما هرسیاستی را که منافع ملی کشور ما را دنبال کند تعقیب خواهیم کرد. ولی مادر سیاست خارجی وداخلی خود وهمچنین در مورد هراقدامی که بعمل میاید وهر تصمیمی که اتخاذ میشود اصول و ضوابطی داریم بدیهی است که منافع کشور و مردم ما در راس همه این اقدامات و تصمیمات قرار دارد، ولی موضوع اقدام متقابل ورعایت حقوق ملل دیگر از جمله مواردی است که ما آنرا کاملا مراعات می‌کنیم. این اصول قابل تغییر نیست و ما همواره از آغاز تمدن خود تاکنون بدان ایمان داشته‌ایم . اساس سیاست ما استقلال و آزادی ایران است و هر اقدامی که درزمینه سیاست داخلی وخارجی بعمل آید این اصل مسلم در آن ملحوظ خواهد شد .

شیفته دمکراسی

مسئله شیوه حکومت نیز می باید مشخص می‌شد، که شد. این شیوه ، جز شیوه دموکراسی که رهبر ایران شیفته آن هستند چه می‌تواند باشد. رهبری که به آزادی انسان عشق میورزند و جملات پرمعنای زیر از ایشان است جز دموکراسی واقعی به چه شیوه حکومتی دیگر میتوانند روی موافق نشان دهند :

«.... دموکراسی در نظر من مفهوم بسیار وسیعی دارد که شامل فعالیت های متنوع است. اما دموکراسی تنها عبارت از یک سلسله فعالیت و اقدام نیست بلکه یک نوع فلسفه زندگانی است. و حصول باین فلسفه نبوده است. اما این فلسفه در عین برای هیچ فرد یا اجتماعی هرگز آسان دشواری و پیچیدگی بهترین روشی است که بشر بدان پی برده است . بنابراین برای ما ایرانیان که در طریق وصول به دموکراسی واقعی گام برمی‌داریم فرض است که همواره این نکته را نصب‌العین خویش قرار دهیم که برای رسیدن باین منظور تحمل هردشواری سهل و سزاوار است...»

«... در عصرما، عصری که همه انسانها دارای شخصیت و احترام انسانی خاص خود هستند ودیگر حتی هیچ امتیازی بجز امتیاز ابراز شایستگی و استعداد بیشتر نباید برای کسی وجود داشته باشد، مسائل اقتصادی ازمسائل اجتماعی واخلاقی جدا نیستند و نمیتوان مانند گذشته، علم اقتصاد رافقط یک واقعیت خشک ریاضی دانست. امروز بایدمطالعات اقتصادی تامین عدالت اجتماعی وبهبود زندگی عمومی را بعنوان یکی از ارکان اقتصاد دربرگیرد واز نظر توزیع ثروت قوانین اخلاقی و انسانی قوانین اقتصادی را تکمیل کنند ...»

« من شخصا به آزادی و دموکراسی «واقعی بسیار پای بندم ، زیرا به آزادی » « ودموکراسی اعتقاد و ایمان دارم .» « بهمین علت در کشور ما همه نوع آزادی» «جز آزادی خیانت به وطن وجود دارد زیرا» «آزادی خیانت به وطن جززیان چیزی » «ببار نمی‌آورد ،و بمفهوم وروح آزادی» «خدمتی نمی کندو بشریت نیز ازآن طرفی» «نبسته است...»

« یکی از نخستین کارهای من در آغاز «سلطنت این بود که مشروطه دموکراسی» « رادوباره احیا کنم . در آنموقع حیات» « سیاسی ما چنان دچار هرج و مرج شده» «بود که اگر از روش دموکراسی اصلا » «مایوس میشدم جای تعجب نبود ولی» «خوشبختانه عقاید سیاسی من چنان » « مستحکم شده بود که اوضاع و پیش » «آمد های تهدید کننده نمیتوانست مرا به » « ترک اصولی که بزرگان جهان مانند » « جفرسون آنرا پذیرفته ومن نیز مصمم به» « حفظ آنها بودم وادار سازد.»

« به عقیده من عاقلانه آنست که مردم » « عادی برای اظهار عقیده خود حداکثر» «آزادی راداشته و تحت مضیقه و فشار » «نباشند و بتوانند نظریات خود را بیان » « کنند زیرا بدینوسیله نه تنها کشور از » « مفاسد منزه و مصفا خواهد شد بلکه » « موجب آن میشود که معایب و نواقصی» « نیز که نیازمند اصلاح است آشکار » « گردد.»

بیزاری رهبر ایران از دیکتاتوری - هرنوع دیکتاتوری - همانقدر عمیق است که علاقه پرشور ایشان به دموکراسی:

« . . .هنوز دیکتاتوری های کوچکی» « درگوشه و کنار جهان وجود دارند » « که چون شاید چنانکه باید به جامطلبیها» « و قدرت طلبی های ایشان پاسخ داده» «نشده است، درس عبرتی راکه لازم است» « فرانگرفته و متوجه واقعیات عصر » « حاضر نشده‌اند، ولی مسلم است که » « سرنوشت‌اینان از سرنوشت دیکتاتوری» « هائی که خیلی بزرگتر بودند بهتر » « نخواهد بود.»

حراست دموکراسی

در جهانی که طی کمتر از نیم قرن دو جنگ آن را به خاک و خون کشید و استقلال بسیاری از ملت ها را بخطر انداخت و یا بکلی از بین برد ، بدون یک ارتش نیرومند و مدرن نمیتوان به حفظ استقلال سیاسی و اقتصادی کشور ایمان داشت ، از همین رو طی دهسالی که خرابی های گذشته ترمیم میشد و زمینه برای اجرای مقاصد عالی‌تر آماده میگردید ، ارتش ایران نیز که در نتیجه حوادث پس از جنگ کاملا تضعیف شده بود، نوسازی گردید. دور اندیشی و واقع بینی شاهنشاه در این زمینه و اهمیتی که باستقلال ایران می دهند، از وجوه مشخصه سیاست مستقل ملی ایران است، در یکی ازشرفیابی های نمایندگان مجلس شورایملی فرموده‌اند:

« ..اتفاقاتی در دنیا » «رخ داده است که » «برای ما درس عبرتی» «است. این درس این» «است که هیچ مملکتی» «نمیتواند سرنوشت » «خویش را به‌دلخواه» «خارجی، ولو خیلی» « هم دوست » «باشد واگذار کند.»

« ما دوستانی داریم ، ولی نمی توانیم» « سرنوشت خودمان را صرفا در اختیار» « تصمیم دیگران بگذاریم که اگر روزی » « خواستند بما کمک کنند واگر روزی » «نخواستند ، نکنند . این نه فقط از لحاظ» «ملی نوعی ننگ است، بلکه از لحاظ » « بین‌المللی نیز قابل اعتماد نیست . باین» « جهت ناچاریم که نسبت به تقویت قوای» « دفاعی خودمان البته درحد معقول » «بیندیشیم ...»

عصر جدید آغاز میشود

در کتاب ماموریت برای وطنم آمده:

« . . .در آن موقع» «هنگام ولیعهدی سلطنت» « به سیاست و اصولی» « که میخواستم پس » «از رسیدن به مقام » « سلطنت اتخاذ کنم » « اندیشه می کردم .» «علاقه من نسبت به » «مردم عادی و مخصوصا» «طبقه کشاورز ایران » « در همان موقع مشهود بود و در آن » « ایام صباوت فکری برای من پیش آمده» « بود که وقتی به‌سلطنت برسم مدت دو » « یا سه سال کشاورزان املاک سلطنتی را» «از پرداخت سهمی که از دسترنج خود » «باید بدهند معاف و طوری کنم که هر» « خانواده دهقان مبلغی اندوخته پیدا کند و » «بتواند برای خویش خانه و وسائل » « کشاورزی فراهم بسازد و یا بکار های» « لازمی که بدون داشتن سرمایه برای وی» « صورت پذیر نیست اقدام کند . نتیجه» «این فکر ایام جوانی نقشه کنونی تقسیم» « املاک سلطنتی میان کشاورزان است..»

ایران نو

این افکار عالی بعدا تکوین یافت و نه فقط کشاورزی ،بلکه دیگر طبقات رانیز در برگرفت. رهبر ایران اندیشه ساختن ایرانی وملتی نو رادر سرمی پروراندند . مرور زمان واحساس ودرک شایستگی های تازه ملت ایران ایمان ایشان را به این حقیقت که میتوانند ایران را به صف نیرومندترین کشورها برسانند، مستحکم‌تر می‌کرد . اما در این راه پاره‌ای موانع وجود داشت که می باید از میان برده شود. مهمترین این موانع فئودالها ونفوذ عمیق ایشان در قوه مقننه بود. تاآنان بودند تعیین تکلیف ۷۵ درصد جمعیت کشورکه حتی بدترازشرایط قرون وسطائی زندگی می کردند ، غیر ممکن بود. توقف ویا تغییر لوایحی که برای تبدیل مالکیت اراضی به مجلس داده شده بود، این حقیقت تلخ را ثابت کرد.

در برابر این مانع شاهنشاه با استفاده از شیوه دموکراسی واقعی اقدام کردند واصل اصلاحات ارضی و پنج اصل انقلابی دیگر را در روز ششم بهمن ۱۳۴۱ به‌رای عمومی گذاشتند. حال این ملت ، این نیروی واقعی کشور بود که می باید مستقیما در باره راه آینده خود تصمیم بگیرد . پاسخ ملت میتوانست نه‌باشد یا آری.و ملت یک پارچه جواب داد« آری». باقاطعیت گفت: آری.

خاطره این روزوهفته های پیش و بعد از آن تاابد در سینه تاریخ محفوظ خواهد ماند. نمایندگانی از دهقانان سراسر کشور به تهران آمدند . دنگره‌ای تشکیل دادند ، سخنان رهبر خویش را شنیدند باایشان برسر یک میز شام خوردند و شاه و نمایندگان اکثریت ملت باردیگر پیوند مقدسشان رامورد تائیدو تاکید قرار دادند. درسراین میزشام رهبر آزادمنش ایران خطاب‌بدهقان چهره سوخته خراسانی ، بلوچستانی ، اصفهانی ، خوزستانی و . . .فرمودند:

«ایران مترقی‌تر است . این افتخار که » « نصیب ملت ایران شده است از چیست؟» « دراثر روح پاک و دست نخورده قاطبه» « ملت ایران است که شما هفتاد و - » « پنج در صد آن هستید . دراثر این‌است» « که شاه شما که فقط قلبش به‌خاطر شما »

« می تید توانسته است باپشتیبانی شما، با یکرنگی شما ، بااتکاء باینکه شما از دل وجان دنبال این سیاست هستید بگوید مملکت مال تمام ملت ایران‌است‌واختصاص به هیچ طبقه بخصوص ، به هیچ افراد بخصوص ندارد . مال همه است .»

چهارسال پیش از روز ششم بهمن ۱۳۴۱ ، در سال ۱۳۳۷ ، شاهنشاه در مصاحبه‌ای که بانماینده روزنامه معتبر دیلی‌اکسپرس ، انجام دادندفرموده بودند «من دهسال وقت لازم دارم‌که وضع‌کشور خودم را بکلی عوض کنم ، این وعده صریح در جهان منتشر شد وکسانی‌که با خلق و خوی ملت ایران و شگفتی های رابطه قوم ایرانی با شاهنشاه خودآشنا نبودند موضوع را با تردید وناباوری پذیرفتند . اما خیلی‌زودتر‌ازآنچه‌شاهنشاه گفته بودند ، وعده ایشان عملی شد.

ایران انقلاب کرد، اما انقلابی بدون خونریزی ،ومعدودی که منافع نامشروع و غیر قانونیشان دربرابر تحولات بینائی‌جدد به‌خطرافتاده بود ، خواستند مقاومت‌کنند، اما نیروی یکپارچه ملتی‌که می رفت آخرین مظاهر اسارت وعقب ماندگی را پشت سرگذارد، مجال خود نمائی به‌آنهانداد.

تمدن تازه‌ای آغازشدو پیشرفت کرد. تمدنی که به فرمایش شاهنشاه : « پیشرفت تمدن امروزه مادر گسستن روزافزون‌این قیدوبندهائی است که درطول قرون از جانب اقلیت های ممتاز بدست و پای اکثریت های کم وبیش محروم ، بسته‌شده است ..»

کشاورزان ایران که تاپیش ازاین انقلاب ،رعیت‌بودند وتحت شرایطی‌دشوار تراز شرایط بسرده هازندگی می کردند ، آزاد شدند اراضی زراعتی به مالکیت خودشان درآمد ، وخود مالک دسترنج خود شدند .سپاهیان انقلاب دانش ، بهداشت و عمران و آبادانی را به دور افتاده ترین روستاهای‌مملکت‌بردند. نهضت مبارزه با بیسوادی ایران براستی شگفتی جهانیان رابرانگیخت ... جنگلها، مراتع، منابع آب و همه ثروت های ملی که

بقیه درصفحه ۴۷

ملّت ایران
خجسته زادروز رهبر عالیقدر و اندیشمند خویش
شاهنشاه آریامهر
و سالگرد جشن پرشکوه تاجگذاری
شاهنشاه و شهبانو
را از صمیم قلب گرامی میدارد.
شرکت
سایه روشن

فرخنده میلاد

شاهنشاه آریامهر

رهبر خردمند ملت ایران

و طراح عظیم الشأن انقلاب سفید شاه و مردم

را به فرد فرد ملت بزرگ ایران صمیمانه تهنیت گفته

دوام شوکت خاندان جلیل سلطنت را از خداوند خواستار است

هیئت مدیره و کارکنان
شرکت فرگاه
شرکت سی . بی . ال
شرکت لوریو ایران

فرخنده میلاد با سعادت

شاهنشاه آریامهر

رهبر آزاده سرزمین آریا

و سالروز

آئین تاجگذاری اعلیحضرتین

را تبریک و تهنیت عرض مینماید.

کاشی ایرانا

شرکت سهامی کارخانه چینی ایران

فرخنده میلاد همایونی

و سالگرد فرخنده تاجگذاری رایه پیشگاه

شاهنشاه آریامهر

. و ملت قهرمان ایران تبریک میگوید.

بانک روس و ایران

چهارم آبان

سالروز

طلیعهٔ درخشش

خورشید سرزمین آریا

شاه شاهان

اعلیحضرت همایون محمد رضا پهلوی

را تبریک و تهنیت میگوید.

شرکت ماجدی

ملّت ایران

خجسته زاد روز رهبر عالیقدر و اندیشمند خویش

شاهنشاه آریامهر

سالگرد جشن پرشکوه تاجگذاری

شاهنشاه و شهبانو

را از صمیم قلب گرامی میدارد.

شرکت سهامی فیروز

شرکت سهامی رادیو تلویزیون ایران

اطلاعات هفتگی

صفحات ویژه چهارم آبان

آنچه روزی برای ملت رؤیا بود به حقیقت پیوست

بقیه از صفحه ۴۵

مالکیت آن‌متعلق به همه مردم است ، ملی اعلام شد ودر اندک مدتی دست‌غارتگرانی که این منابع رادر حدنابودکننده‌ای مورد استثمار قرار داده بودند ،کوتاه گردید • زنان آزاد شدند وبه صف نیروهای فعاله مملکت پیوستند • قانون انتخابات اصلاح شدو کارگران در سود و دسترنج خویش سهیم شدند • ایران ناگهان جهشی‌شگفت‌انگیز کرد • جهش‌از فقر و عقب ماندگی‌به سوی پیشرفت و سربلندی •در زمانی کوتاه کارهائی بزرگ انجام شد • صنایع اساسی همچون ذوب پولاد ، اتومبیل سازی ، پتروشیمی،آلمینیوم سازی و •• تاسیس گردید • هزاران طرح عمرانی از قبیل احداث سد ، جاده ،فرودگاه،راه‌آهن خانه سازی و •••بمرحله اجرادر آمد •

کشاورزی ودامداری مدرنیزه شدو واحد های نوینی برای سودآور کردن‌کشاورزی در این کشور ابداع شد ،واحد هایی چون‌شرکت های سهامی زراعی و کشت وصنعت : امورفرهنگی وسعت بی‌سابقه‌ای یافت و نه تنها هزاران مدرسه ، دبیرستان ومدرسه عالی و دانشگاه تاسیس شد بلکه ایران بصورت مرکز تجلی هنر ملت ها درآمد •

در سیاست خارجی‌و درروابط‌با ملل دیگر موفقیت‌ها شگفت‌انگیز بود • رهبران زیادی به‌ایران آمدند ورهبران بسیاری‌از مملکت‌ها میهماندار رهبران ایران شدند . بازرگانان و صنعتگران ممالک غرب‌و شرق بایران سرازیر شدند و برای سرمایه‌گذاری یا خرید و فروش با ایرانی ها ، برقابت پرداختند •••

در طول فقط چند سال چهره‌ایران‌به راستی دگرگون شد • چنان دگرگون که کسانی‌که۷ـ۸سال قبل ایران را دیده‌بودند دور بازدید مجدد خود غرق حیرت‌شدند •

ملتی که در نتیجه رهبری داهیانه رهبر خود ناگهان از دائره عقب‌ماندگی بیرون جسته ودرخانواده ملل جهان جایگاه‌رفیعی یافته بود ،درجشن تاجگذاری شاهنشاه صادقانه‌ترین سپاس های خودرا به پیشگاه معظم‌له تقدیم کرد •

به همسایه ها بنگریم

مسائل اساسی داخلی حل‌شدو برای انسان‌دوست بزرگی‌که‌به‌انسانهامی اندیشید مجالی فراهم شدتا به خانواده بشری‌نیز اندیشه کند •

وقتی مسائل اساسی‌داخلی حل‌وفصل گردید،نگاه رهبرمابه جهان دوخته شد . افکار بلند ایشان طرح مبارزه جهانی بابیسوادی و تشکیل لژیون خدمتگزاران بشر را به‌گیتی عرضه کرد . تشکیل کنفرانس جهانی پیکار بابیسوادی جهان را با شیوه ایران برای‌جهاد علیه بیسوادی آشنا کرد و اشتیاق‌تازه را فردل ملل جهان برای مبارزه باجهل برانگیخت . پیشنهاد دیگر شاهنشاه برای تشکیل لژیون خدمت‌گزاران بشر منجر به‌تشکیل‌موسسه‌ای بین‌المللی برای کمک رسانی به‌ملل‌نیازمند شد . تشکیل چنین لژیونی‌را معظم‌له‌درسفر ۱۳۴۷ خود به‌ایالات متحده آمریکا و در مجلسی‌که‌برای اعطای دکترای افتخاری به‌ایشان ترتیب یافته بود، عنوان فرمودند:

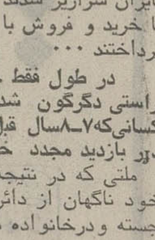

« ... از دوران »
« امپراتوری ومنهاهمین »
« عصر ، لژیونهای »
« بسیاری‌بخاطرپیروزی »
« نظامی پدیدآمده‌اند. »
« بیائید یکبار لژیونی »
« بین‌المللی‌بوجودآوریم »
« که هدفش پیروزی »
« بادشمنان‌واقعی »
« بشر یعنی با فقر »
« باجهل ، باگرسنگی »
« وباپیدالتی های »
« اجتماعی‌باشد.بگذاریدتاریخ آینده‌گواهی »
« دهد که نیروی معنوی خدمتگزاران بشر »
« از قدرت هرسپاه و نیروی تخریبی »
« هراسلحه‌ای قویتر وپایدارتر است . »
« بگذارید در دنیای مادی ما ، آنهائیکه »
« میخواهند خودرا وقف خدمت به‌بشریت »
« کنند به‌دورهم گردآیند و صدای معنویت »
« را بگوش‌صدهامیلیون‌ازبرادران‌وخواهران »
« نومیدوبی پناه خود در سراسر جهان »
« برسانند . بگذاریددرتاریکی‌خودخواهیها، »
« حسابگریها ، تبعیضها و ستمها فروغ »
« یزدانی از خود گذشتگی وفداکاری‌ونوع »
« دوستی بدست‌جنین‌نیروئی‌درخشش‌درآید. »
« بگذارید این گفته سعدی ،شاعر بزرگ »
« مشربت ، بدست این افراد تحقق یابد »
« که : »
« توکز محنت دیگران بی‌غمی- نشاید »
« که نامت نهند آدمی »

شاهنشاه همچنین مبارزه‌ای بی‌امان را علیه نابرابریهای موجود درجهان ما آغاز کردند . درسفرهای‌متعددخودبه‌ممالک‌مختلف جهان از این نابرابریها فراوان سخن گفتند وتوجه ملل ثروتمند را بوضع دردناک‌ملل عقب‌مانده ، وخطری که این وضع متوجه خانواده بشری کرده برانگیختند منجمله دردانشگاه بخارست فرمودند :

« ... طی نطقی که درسفر خویش به »
« کانادا ایراد کردم مخصوصا تذکر دادم‌که »
« وضع کنونی مبادلات اقتصادی بین‌المللی »
« طوری است که کشورهای‌ثروتمند پیوسته »
« ثروتمندتر و ممالک فقیر ،فقیرتر میشوند »
« ومتذکر شدم که وجود چنین اختلافی »
« خود بخود وضعیتی قابل انفجار پیش »
« می آوردکه‌می باید با واقع بینی وبی »
« غرضی بیشتری از آنچه تاکنون‌کشورهای »
« پیشرفته جهان دراین مورد نشان داده‌اند »
« بفکر چاره آن بود .این هابود برخی‌از »
« عواملی که دنیای کنونی مانه میتواندآنها »
« را قبول کند ونه‌میتواندمتحمل آنهابشود. »
« زیرا دیگر وجود این عوامل بامقتضیات »
« مادی اخلاقی جامعه امروزی و بطور »
« مسلمتر بامقتضیات جامعه فردا سازگار »
« نیست . باتوجه‌بدین حقیقت بود که‌چنانکه »
« هم اکنون‌متذکرشدم‌امروزروسای‌کشورهای »
« جهان حتی می‌باید به تعبیر قراردادی »
« اصطلاح «حقوق سیاسی » اکتفا نکنند ، »
« بلکه‌مفهوم واقعی ، مترقیانه وامروزی‌این »
« اصطلاح را درنظر بگیرند ، یعنی متوجه »
« باشندکه‌امروز حقوق‌سیاسی برای آنکه »
« ارزش واقعی‌داشته‌باشد می‌بایددوش‌بدوش »
« حقوق اجتماعی و حقوق اقتصادی پیش »
« برود ، واگر غیر از این باشد این حقوق »
« جزدر روی کاغذ ثمر بخش نمیتواندبود... »

نیز درکتاب معروف خود ـ انقلاب‌سفید ـ نوشته‌اند ...

« ...امروزهمه‌جوامع جهان چون‌حلقه »
« های زنجیری بیکدیگر پیوسته‌اند ،بنابراین »
« دردنیای کنونی دیگر نمیتوان به‌تحقق »
« اصلاحات اساسی واجتماعی‌دریک نقطه‌از »
« جهان توجه داشت بی‌آنکه ارتباط‌طبیعی »
« و جبری‌این‌تحول باآنچه در سایر نقاط »
« جهان می‌گذرد درنظر گرفته شود ... »
« ...مامعتقدیم که درسیر تکاملی‌جامعه »
« بشری دیگر دوران ماجراجوئیهاواستیلا »
« طلبی های گذشته به‌پایان رسیده است »
« وتنها میدان مبارزه‌ای که امروزه نیروهای »
« انسانی‌می‌باید در آن بکار افتد مبارزه‌علیه »
« جهل وفقر وگرسنگی و تبعیضات مختلف »
« اجتماعی اقتصادی و نژادی‌ونظائر »
« آن هاست ... »

پیروزی در جبهه نفت

نفت ایران دردوره‌ای طولانی بوسیله کمپانی های خارجی بیغمابرده میشد ، رهبر ایران که از حل مسائل داخلی‌رهایی یافته بودند ،نمی‌توانستند شاهد تاراج این ثروت عظیم باشند ، از همین رو مبارزه‌ای بی‌امان را علیه کمپانیها آغاز کردند و در حالیکه درسراسر جهان تولید کنندگان و مصرف کنندگان نفت مرعوب نفوذ کارتل های بین‌المللی این ماده حیاتی بودند ، به قطع‌نفوذ ودرآمد های بی‌حساب آن ،اقدام کردند . نخست‌تعدادی قرارداد باکمپانیهای کوچک وبزرگی که از حلقه‌اتحادچندکمپانی انحصارگر خارج بودند ، امضاء شد . شرایط‌مندرج دراین قراردادها تاآن زمان ازلحاظ تامین درآمد بیشتر برای ایران سابقه نداشت .

در مرحله بعد ،شاهنشاه آرزوی نهائی خویش رابرای استیفای حقوق نفتی ایران فاش ساختند ، فی‌المثل معظم‌له‌در تاریخ۱۴ بهمن۱۳۴۹ درکنفرانسی که بمناسبت اجلاس نمایندگان کشورهای صادرکننده نفت ـ اوپک ـدرتهران تشکیل شد فرمودند :

« ... آرزوی نهائی »
« ما این استکه‌روزی »
« بتوانیم نفت‌خود را »
« بفروشیم ، یعنی ما »
« فقط فروشنده نفت »
« باشیم و شرکت ها و »
« موسسات نفت‌خریدار »
« باشند ، سرانجام »
« آرزوی ما فرارسیدن »
« روزی است که‌بتوانیم »
« حتی در پمپ های بنزین آن هانیز شریک »
« باشیم ... »

« وگرنه چنین جبهه مشترکی‌بوجودنمی‌آمد. »
« اگر من‌اقدامی دراین‌باره نکنم حتماشخص »
« دیگری خواهد کرد ، اگر این اقدام در »
« ایران نباشد درکشور دیگری خواهد شد »
« اگر مسئولین کشورهای تولیدکننده‌دراین »
« زمینه عملی انجام ندهند توده های‌ملت‌های »
« این کشورها دست‌بکار خواهند شد »

جبهه واحد کشورهای صادر کننده‌نفت برهبری شاهنشاه ایران‌ایمان داشتندودارند وبخاطر همین ایمان باوحدت نظری بیسابقه دربرابر کمپانیها ایستادند ودرنتیجه قیمت فروش نفت تغییر کرد وحقوق ودر آمدهایی که پیش از این منحصرا به جیب‌کمپانی‌های نفتی ویابصورت مالیات به‌خزانه دولت های مصرف کننده سرازیر می‌شد ، عایدصاحبان واقعی نفت گردید . ایران علاوه براین موفقیت ، یک پیروزی دیگر هم نصیب برد: دست کمپانیها بطور کامل و برای همیشه‌از منابع نفت کشور قطع شد وآرزوی دیرینه شاهنشاه وهمه ایرانیان برای اداره کامل صنعت نفت بدست ایرانیان برآورده شد .

برای استیفای حقوق کامل ملت ایران در مورد نفت ، شاهنشاه اراده خلل ناپذیرورای غیر قابل برگشت خودرا به کمپانیها اعلام فرمودند . معظم‌له طی مصاحبه‌ای بمخبرنگار بنگاه سخن‌پراکنی بریتانیا (بی بی سی) نقش فریبکارانه کمپانی های نفتی وعزم‌استوار خود رادائر برپایان‌دادن بنفوذ کمپانی‌ها چنین بیان فرمودند :

« ... هرگاه متوجه »
« شوم که مرافریب »
« داده‌اند و بدانم که »
« میتوانم در مقابل‌آن »
« اقدامی بکنم ولی »
« نکنم ،مرگرا هزاربار »
« ترجیح میدهم .میدانم »
« که درمورد مسئله‌نفت »
« مارافریب داده‌اند و »
« کلیه کشور های‌تولید »
« کننده نفت نیز باین حقیقت واقف هستند »

پیروزی ایران و کشورهای‌عضو اوپک بر موسسات غول‌پیکرنفتی، گامی بلندبرای مبارزه با نابرابری وبی‌عدالتی در جهان بود. این پیروزی که بلاتردید مرهون‌رهبر انسان دوست ایران است ، صاحبان‌دیگر مواد اولیه را متوجه کرد اگر آن‌ها نیز یکپارچه و متحد شوند ، می‌توانند به غارتگری یا ارزان‌خری کارتل‌های جهانی مواد اولیه پایان‌دهند. دورنمای‌این مبارزه عادلانه وانسانی را رهبر ایران طی مصاحبه‌ای با خبرنگار آسوشیتدپرس‌چنین ترسیم فرموده‌اند.

« ... ما وحدت ده »
« کشور عضو سازمان »
« کشورهای‌صادرکننده »
« نفت «اوپک» را »
« میستائیم و توصیه »
« میکنیم‌که کشورهائی »
« که مس وینبه صادر »
« می‌کنند، گروههای »
« مشابهی تشکیل دهند »
« تا بتوانند قیمتهای »
« منصفانه‌ای از مصرفکنندگان بگیرند. من »
« ادعا ندارم‌که‌مانند «سن‌ونسان» به حمایت »
« از فقرا برخاسته‌ام ، ولی این موضوعی »
« است که سالها به آن فکر کرده‌ام . وضع »
« کنونی جهان بشکل کنونی‌که در آن »
« ثروتمندان غنی‌ترو فقیران‌فقیرتر شوند، »
« نمی‌تواند ادامه یابد و اگر ادامه پیدا »
« کند انفجار بزرگی روی خواهد داد . »
« مثلا درآمریکای جنوبی فقرکه بیشترنتیجه »
« قیمت‌های نازل مواد اولیه و فقدان »
« اصلاحات است ، منجر به شورش شده »
« است. البته همه ما نمیتوانیم از سطح »
« زندگی یکسانی برخوردار شویم ، ولی »
« باید موازنه و تعادلی هم بوجود آید. »
« بایددر این موردهم تفاهم داشت که‌جهان »
« قابل تجزیه وتقسیم نیست ، و در این »
« صورت علوم‌و تکنولوژی‌کهنگی وبطلان »
« تمام «ایسم»ها را ثابت خواهد کرد... »

کمک به نیازمندان جهان

درآمد ایران از نفت ناگهان بسیست میلیارد دلار در سال افزایش یافت. این درآمد سرشار در اجتماع باسایر درآمد های ملی ایرانیان چنان رقم هنگفتی را تشکیل دادکه‌رهبرایران امکان‌یافت‌نیت عالیه خود را دائر بر کمک به‌نیازمندان جهان بمرحله اجرا بگذارد. نیت رهبر ایران‌براین استوار بود که پول‌های اضافی‌ثروتمندان جهان وبویژه ممالک صادر کننده برای آباد کردن ورفع نیازهای ممالک عقب‌مانده صرف شود . این اندیشه انسانی را شاهنشاه بکرات عنوان کرده‌اند و دریکی از مصاحبه‌هایشان در اواخر سال ۱۳۵۲ ودر آستانه شروع سال ۱۳۵۳فرموده‌اند:

« ما در کشورخودمان »
« که ۳۲ میلیون نفر »
« جمعیت دارد هزینه »
« زیادی‌را صرف امور »
« عمرانی خواهیم »
« کرد... باقی درآمد »
« ها را درسایر کشور »
« ها،فی‌المثل انگلستان »
« سرمایه‌گذاری خواهیم کرد . البته بول »
« زیادی بداخل برخی از کشورهای عرب »
« که اصلا جمعیتی ندارند سرازیرمیشود. »
« بهمین دلیل است که ما پیشنهاد می‌کنیم »
« یک بانک تاسیس شود و به کشورهای »
« توسعه نیافته جهان پول قرض بدهد. »
« مهم این نیست این بانک مرکزش درکجا »
« باشد، معهذا برنامه ریزی و پروژه‌های »
« عمرانی این بانک برای کشورهای عقب »
« مانده بنظارت دقیق احتیاج خواهدداشت »
« تا معلوم شود که پولهائی که وام داده »
« میشود بیهوده صرف نشود. پیشنهاد »
« دیگری نیز دارم و آن اینستکه یک‌هیات »
« بین‌المللی کاملا بیطرف تشکیل شود تا »
« نیاز کشورهای درحال توسعه را مورد »
« مطالعه قرار دهد و آنگاه دستوراتی‌کاملا »
« بیطرفانه به کشورهای‌بزرگ صنعتی‌ابلاغ »
« نماید تا آنچه‌در کشورهای درحال‌توسعه »
« واقعا موردنیاز است تولیدشده وبه‌آنجا »
« فرستاده شود. این بعراتب بهتر از آن »
« است که به کشورهای مزبور وام داده »
« شود، زیرا در آنصورت ما صدرصد »
« مطمئن خواهیم شد که پروژه‌ها بمورد »
« اجرا گذاشته خواهد شد و پولها به »
« مصارف غیر ضروری نخواهد رسید. من »
« تنها این پیشنهاد رامیتوانم به کشورهای »
« تولید کننده ارائه‌بدهم، این بعهده‌آنهاست »
« که آنرا بپذیرند یانپذیرند. »

جهان و بخصوص کشورهای درحال

بقیه در صفحه ۴۹

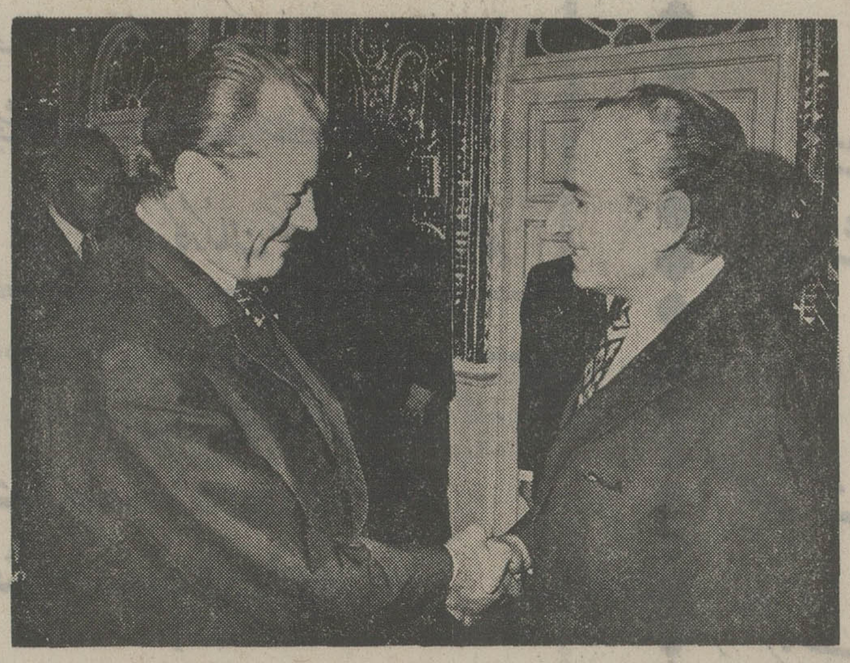

شاهنشاه آریامهر و ویلی‌برانت‌صدراعظم پیشین آلمان غربی

مؤسسات تولیدی دُرفشان

میلاد مسعود همایونی وسالگرد آئین فرخنده تاجگذاری

شاهنشاه آریامهر

عُلیاحضرت شهبانوی گرامی

را به پیشگاه علیحضرتین وهموطنان عزیز تهنیت میگوید.

عبدالرحیم دُرفشان

فرخنده میلاد باسعادت

شاهنشاه آریامهر

رهبر آزاده سرزمین آریا

و سالروز

آئین تاجگذاری اعلیحضرتین

را تبریک و تهنیت عرض مینماید.

مؤسسه تالار پرده

میلاد باسعادت همایونی و سالگرد آئین پرشکوه تاجگذاری

شاهنشاه آریامهر و شهبانوی نیکوکار

را صمیمانه تبریک و تهنیت عرض نموده سعادت و شکوه روزافزون خاندان جلیل سلطنت

و ترقیات بیش از پیش ملت ایران را از خداوند بزرگ مسئلت مینماید

از طرف کارکنان مؤسسه آ. زاکار

چهارم آبان

فرخنده میلاد میمنت اثر

شاهنشاه آریامهر

و

سالروز شکوهمند تاجگذاری اعلیحضرتین را

به ملت ایران تهنیت میگوئیم

اکبر حمیدین رئیس اتحادیه وارد کنندگان و فروشندگان دوچرخه و موتورسیکلت

چهارم آبان

سالروز

طلیعهٔ درخشش

خورشید سرزمین آریا

شاه شاهان

اعلیحضرت همایون محمدرضا پهلوی

را تبریک و تهنیت میگوید.

کارخانهٔ صنعتی ماهر ـ اسماعیل رستمی

فرخنده میلاد باسعادت

شاهنشاه آریامهر

رهبر آزاده سرزمین آریا

را تبریک و تهنیت عرض مینماید

مدرسه عالی علوم اقتصادی و اجتماعی قزوین

سالروز میلاد خجسته

شاهنشاه آریامهر

خورشید جاودان سرزمین پارس

را به پیشگاه

شهریار تاجدار و ملت ایران تهنیت میگوید

کفش رکورد ـ آرام یعقوبیان

باکمال افتخار و سرور میلاد مسعود همایونی

و سالگرد آئین فرخنده تاجگذاری

شاهنشاه آریامهر

علیاحضرت شهبانوی ایران

را بهم وطنان عزیز تبریک و شادباش میگوئیم

کالای ورزشی صمیمی

در دوران سلطنت

شهریار دادگستر ایران

شکوه لحظه ها در سینه تاریخ نقش می بندد

سالروز میلاد جانشین شایسته انوشیروان دادگر

شاهنشاه آریامهر

و سالگرد

آئین پرشکوه تاجگذاری را تبریک میگوید

شرکت فیلتر (سهامی خاص)

چهارم آبان

میلاد مسعود اعلیحضرت همایون شاهنشاه آریامهر

و

سالروز فرخندهٔ آئین تاجگذاری

اعلیحضرتین را بملت ایران تبریک میگوید.

شرکت متالیکان با مسئولیت محدود

و. کروانجیان

مفتخر و سعادتمندیم میلاد باسعادت همایونی و سالگرد

فرخنده آئین تاجگذاری

شاهنشاه آریامهر و علیاحضرت شهبانوی گرامی

را بفرد فرد هم میهنان عزیز تبریک گفته، سعادت و توفیق

روزافزون ملت ایران را از درگاه یزدان بزرگ مسئلت داریم

شرکت زرآب ـ حسینعلی طهماسبی پور

فرخنده میلاد باسعادت

شاهنشاه آریامهر

رهبر آزاده سرزمین آریا

و سالروز

آئین تاجگذاری اعلیحضرتین

را تبریک و تهنیت عرض مینماید.

اتحادیه صنف خواربارفروش تهران

حاج حسین طاری مقدم

چهارم آبان

سالروز میلاد خجسته اثر

شاه شاهان،

محمدرضا پهلوی آریامهر شاهنشاه ایران

را به ملت ایران تبریک میگوید

اتحادیه صنف گرمابه داران تهران

چهارم آبان

فرخنده میلاد میمنت اثر

شاهنشاه آریامهر

و

سالروز شکوهمند تاجگذاری اعلیحضرتین را

به ملت ایران تهنیت میگوئیم

بنگاه جم ـ عبدالله خسرو ـ پرویز و منوچهر عامری

چهارم آبان

میلاد مسعود اعلیحضرت همایون شاهنشاه آریامهر

و

سالروز فرخندهٔ آئین تاجگذاری

اعلیحضرتین را بملت ایران تبریک میگوید.

شرکت سهامی رگبار

محمدعلی ملائی

شاهنشاه: حالا نوبت ماست که به دیگران کمک کنیم

زنان آزاد شده پای صندوق رای

بقیه از صفحه ۴۷

توسعه پیشنهاد انسانی شاهنشاه آریامهر را باگرمی و شوق استقبال کردند ، زیرا این جامع‌ترین رامحل برای مبارزه با فقر وعقب ماندگی در جهان است . همه به صداقت و شرافت آن اذعان کردند ،اما کشورهای ثروتمند ضمن آنکه نتوانستند کارآئی طرح و وظیفه خویش را درنجات جهان از فقر و عقب ماندگی و موارض بعدی آن که احتمالا به یک انفجار جهانی منجر خواهد شد انکار کنند ، هیچگونه سرعت عملی برای اجرای آن نشان‌ندادند. این مسامحه موجب نشد ایران اجرای وظیفه‌ای را که در قبال ملل دیگر برای خویش قائل است ، به تعویق بیندازد. رهبر ایران خیلی پیشتر از عنوان کردن طرح فوق (در سال ۱۳۵۰) وعده داده بودند ایران تابدانحد کمبتواند بمنیازمندان جهان کمک خواهد کرد:

«... هریک ازکشور»
«ها وشیخ نشین‌های»
«خلیج فارس کهتمایلی»
«به‌اخذ کمک از ایران»
«نشان دهند بدون»
«تردید آنرا دریافت»
«خواهند کرد ، حتی»
«بیش از این‌ها هم»
«خواهیم کرد، تصور»
«می‌کنم در چند سال»
«آینده کشور ما باید نقش کمک دهندرا»
«بدون هیچگونه نظر امپریالیستی بعهده»
«بگیرد. میتوانمبگویمنه‌تنها بدون‌هیچگونه»
«نظر امپریالیستی بلکه اصولا بدون»
«هیچگونه هدف شخصی و انفرادی، زیرا»
«عقیده دارم ما میتوانیم این کار را انجام»
«دهیم. بعلاوه ما دینی نسبت به بشریت»
«داریم. بخصوص در باره آنهائیکه‌احتیاج»
«به‌کمک دارند. زمانی بود که ماخوداین»
«نوع‌کمک‌هارادریافت میکردیم.خوشبختانه»
«از چند سال پیش آن دوره بپایان رسیده»
«وحالا نوبت ما است که به دیگران‌کمک»
«کنیم...»

و ایران دین انسانی خود رابه‌خانواده بشری بهمان صورت که نیت عالیه رهبر انسان دوست خویش است ادا کرده و خواهد کرد . کمک‌هائی که طی دو سال اخیر به کشورهائی نظیر مصر ، سوریه، هند ، انگلیس و تعداد زیادی از دیگر کشورها و مخصوصا ممالک عقب مانده شد گواه این واقعیت است.

شاید برای کسانی که خود سوابقی‌در اقدامات استعماری دارند این سئوال‌پیش آید: ایران از پرداخت این کمک‌ها چه منظوری دارد؟ اینان اگر کتاب انقلاب سفید را که در سال ۱۳۴۵ منتشر شد ، مطالعه کنند، پاسخ این سئوال خودرا می‌یابند :

«امروز خط مشی»
«سیاسی واجتماعی و»
«اقتصادی کشور»
«خویش را بر اصول»
«انقلابی قرارداده‌ایم»
«که ملت ایران اراده»
«قاطع خودرا درتائید»
«آن‌اعلام داشته‌است.»
«تمام آنچه ما در حال»
«حاضر انجام میدهیم»
«وتمام آن برنامه‌هائی که برای آیندهکشور»
«خویش طرح کرده‌ایم ،به‌اصول همین»
«انقلاب متکی است . ما نه‌نقشه‌های‌پنهانی»
«برای توسعه و تجاوز داریم نه افکار»
«جاه‌طلبانه‌ای‌بزیان‌دیگران درسرمیپرورانیم»
«ونه شیوه اختناق وسلب آزادیهای‌فردی»
«واجتماعی را برای پیشرفت ظاهری‌خود»
«برگزیده‌ایم».

بالاتر از آرزوها

رهبر ایران در سالهای نخستین سلطنت ، درآن سال‌ها که ملت ازگرسنگی و عقب ماندگی و اشغال کشور رنج می‌کشید ، عهد بسته بودند بعنوان حداقل احتیاجات ، طرحی تحت عنوان طرح بهداشت‌برای‌همه- خوراک برای همه - پوشاک برای همه - مسکن برای همه و فرهنگ برای همه را اجرا کنند ، اینک نه‌فقط به‌این آرزوی شریف خویش دست یافته بلکه‌آن چیزهائی را به ملت خویش داده‌اند که حصول به آنها برای بسیاری از ملل فقط در رویا ممکن است . اینک تمام بچه‌های ایرانی از برنامه تغذیه رایگان استفاده می‌کنند. حتی در کشوری چون آمریکا و در مراکزی نظیر محله هارلم کودکان زیادی هستندکه از بدی تغذیه و کمبود پروتئین رنج می‌کشند ، اما در ایران همکودکان حتی ساکنان دور افتاده‌ترین روستاها ازحداقل پروتئینی که برای رشدشان ضروری‌است استفاده می‌کنند. هم‌اینان از مرحله کودکستان تا آخرین مرحله تحصیلات دانشگاهی از تحصیل رایگان بهرمند خواهند شد و تامین وسائل بهداشت آنها نیز جون بهداشت و سلامت پدران و مادرانشان از وظایف دولت است .

در این شرایط و با این تسهیلات فوق‌العاده ، آن‌ها تربیت میشوند و تکامل می‌یابند تا آغازگر عصر تمدن بزرگ‌جدید ایرانیان شوند . تمدنی که در آن ایران جایگاه رفیعی راکه در اعصار گذشته‌در میان ملل گیتی داشت باز می‌یابد ونقش نخست خود را در خدمت به بشریت و غنای فرهنگ انسانی ایفا می‌کند.

این خواست رهبری بزرگ است کهنه بخود ، بلکه به جهان وبه همه انسان‌ها می‌اندیشند. وملت ایران آنچه در قدرت دارد برای تحقق این خواست عالی رهبر خود خواهد کوشید.و چرا کهنه ؟ مگر نه‌این است که بقول‌کریستین‌سن‌ایرانشناس دانمارکی :

«یک پادشاه واقعی در ایران فقط یک» «رئیس سیاسی مملکت نیست،بلکه دردرجه» «اول یک معلم و یک مرشد است ، کسی» «است که نه‌تنها برای ملت خودراه وبل» «وقنات میسازد ، بلکه روح و اندیشه‌و» «قلب مردم را رهبری می‌کند».

«وچه‌سعادتمندیماکه‌شعار شاهنشاهمان» این است :

«... من نشسته قدرت نیستم که تنها» «بخاطر آن زندگی کنم . من روزی ۱۶» «ساعت کار میکنم و هدفم اندوختن ثروت» «نیست، زیرا لااقل نود درصد از ثروت» «خود را تاکنون برای اصلاحات مملکتی» «واگذار کرده‌ام. علت پیشرفت‌های اخیر» «ما نیز این است که من‌تنها به شخص» «خودم فکر نمی‌کنم.هرگاه شمابه‌این مرحله» «برسید وتنها منافع ومصالح کشورتانرا» «در نظر بگیرید و بمنافع شخصی‌خودتان» «فکر نکنید، آنوقت‌است‌که پیروزمیشوید.»

ملت ایران
خجسته زادروز رهبر عالیقدر و اندیشمند خویش
شاهنشاه آریامهر
سالگرد جشن پرشکوه تاجگذاری
شاهنشاه و شهبانو
را از صمیم قلب گرامی میدارد.
مدیر و کارکنان شرکت ایران مرچنت

سالروز میلاد خجسته
شاهنشاه آریامهر
خورشید جاودان سرزمین پارس
را به پیشگاه
شهریار تاجدار و ملت ایران تهنیت میگوید
شرکت ام. ام. ای
بهروز تنها

بالکمال مسرت روز تاریخی
چهارم آبان
میلاد مسعود اعلیحضرت همایون شاهنشاه آریامهر
و
سالروز فرخنده آئین تاجگذاری
اعلیحضرتین را بملت ایران تبریک میگوئیم
هیئت مدیره و کارکنان بانک ایران و خاورمیانه

چهارم آبان
فرخنده میلاد میمنت اثر
شاهنشاه آریامهر
و
سالروز شکوهمند تاجگذاری اعلیحضرتین را
به ملت ایران تهنیت میگوئیم
اتحادیه صنف کامیونداران
و مؤسسات حمل و نقل ایران

چهارم آبان

خجسته ولادت باسعادت شهریاری دسالگرد فرخنده تاجگذاری

شاهنشاه آریامهر

علیاحضرت شهبانوی گرامی

را به پیشگاه مبارک اعلیحضرتین تهنیت عرض نموده دوام سلطنت و شوکت روزافزون هر چه تابنده‌تر شاهنشاه محبوب و والاحضرت همایونی ولیعهد را از درگاه الهی مسئلت مینماید

هیئت مدیره و کارکنان شرکت سهامی کارتن ایران

باکمال افتخار و سرور میلاد مسعود همایونی

و سالگرد آئین فرخنده تاجگذاری

شاهنشاه آریامهر

علیاحضرت شهبانوی ایران

را بهم وطنان عزیز تبریک و شادباش میگوئیم

شرکت سهامی خاص پرس موتور

نماینده ماشینهای صنعتی ساخت ماشین سازی تبریز

باکمال مسرت روز تاریخی

چهارم آبان

میلاد مسعود اعلیحضرت همایون شاهنشاه آریامهر

و

سالروز فرخنده آئین تاجگذاری

اعلیحضرتین را بملت ایران تبریک میگوئیم

شرکتهای شل در ایران

Shell

میلاد باسعادت همایونی و سالگرد آئین فرخنده تاجگذاری

شاهنشاه آریامهر و شهبانوی نیکوکار

را بهمیمنه تبریک و تهنیت عرض نموده سعادت و شکوه روزافزون خاندان جلیل سلطنت

و تحقیقات بیش از پیش ملت ایران را از خداوند بزرگ مسئلت مینماید

رئیس هیئت مدیره شرکت تامین احتیاجات عامه ـ مصطفی بهمنی

خجسته میلاد همایونی

و سالگرد فرخنده تاجگذاری را به پیشگاه

شاهنشاه آریامهر

علیاحضرت شهبانوی نیکوکار

و ملت قهرمان ایران تبریک میگوید.

کارخانه صنعتی روشن ـ تکنوپرس

آفرین نسلها بر شاهنشاهی که جانشین

شایسته انوشیروان است

با افتخار

سالروز میلاد خجسته همایونی و آئین فرخنده تاجگذاری

شاهنشاه دادگستر ایران

علیاحضرت شهبانوی نیکوکار

را به ملت ایران تبریک و تهنیت عرض مینماید

اتحادیه صنف تهیه کنندگان و فروشندگان

کالای کشباف و جوراب، پتو، حوله، کاموا

چهارم آبان

میلاد مسعود اعلیحضرت همایون شاهنشاه آریامهر

و

سالروز فرخنده آئین تاجگذاری

اعلیحضرتین را بملت ایران تبریک میگوید.

انجمن کتب مقدسه

میلاد باسعادت همایونی و سالگرد آئین فرخنده تاجگذاری

شاهنشاه آریامهر و شهبانوی نیکوکار

را بهمیمنه تبریک و تهنیت عرض نموده سعادت و شکوه روزافزون خاندان جلیل سلطنت

و تحقیقات بیش از پیش ملت ایران را از خداوند بزرگ مسئلت مینماید

کارخانه نمک تهران ـ علی کفایتی

اطلاعات
صفحات ویژه چهارم آبان

شناخت شیوه‌های سیاست خارجی ایران

اندیشه‌های جهانی شاهنشاه آریامهر

دنیای معاصر رهبر ایران را بعنوان منادی راستین صلح و دوستی ملت‌ها و پاسدار واقعی تفاهم و آشتی پذیرفته است

پایگاه رفیع و بلند ایران در سیاست جهانی و نقش سازنده و بارز آن در اقمار دیپلماتیک بین‌المللی یک تصادف و رویداد ناگهانی و خالی از منطق تاریخی نیست.

ثبات سیاسی، استواری اصول دیپلماسی خارجی‌وبالاخره موضع خلل‌ناپذیر ایران مولود عامل خاصی است که موجب شده کشور ما طی چند دهه به قله اوج پیروزی ها و کامیابی های محیرالعقول سیاسی دست یابد.

عامل اصلی این دگرگونی بنیادی و تحول شگفت انگیز ایران برخورداری کشور ما در رهبری مدبرانه شخصیت یگانه و اندیشمندی است که صرفنظر از آگاهی وسیع برواقعیت های جامعه‌خود و نیاز های انکار ناپذیر آن به شرائط جهانی و بافت حیات‌وزندگانی اجتماعی و سیاسی دیگر کشورها نیز واقف‌است.

نظارت آگاهانه بر وقایع و آگاهی از امکانات بین‌المللی از خصوصیات برجسته‌ایست که‌شهریار گرانمایه ایران اعلیحضرت همایونی شاهنشاه آریامهر برمبنای آن ایران را طی چند دهه بیک کشور پرتکاپو و نقش آفرین در صحنه حیات جوامع امروزتبدیل ساخته است.

رهنمود های عمیق و ایران‌ساز شاهنشاه آریامهر که حاصل اندیشه‌های معظم‌له در جهت‌سوق این سرزمین به هدف های متعالی است از نکات ووقایع خاصی برخوردار است‌که‌بیان و تشریح آن نیاز به مروری در متن تاریخ نیم‌قرن اخیر دارد زیرا تا هنگامی که شرائط گذشته، دشواری های عظیم جامعه دربرابر هدف ها و بالاخره همه‌امکانات و واقعیت ها بررسی نشود نمیتوان‌نقش شاهنشاه را در رهبری جامعه ایران از مرحله کهن‌به‌جامعه نوبنیاد وصنعتی شده امروز دریافت.

ترسیم چهره سیاسی و جهانی رهبر ایران آنگونه که تاریخ‌می شناسد مستلزم بررسی طولانی و همه‌جانبه وقایعی‌است که در دوران سلطنت‌این‌شهریار برایران گذشته وناچار نقش متقابل‌شاهنشاه را در رویداد های تاریخ دهه های پیشین نمی توان جداگانه مورد پژوهش قرارداد زیرا همواره حضوررهبرایران پیشاپیش موفقیت های ایران آشکارا احساس می شود.

نقش نخستین

باین ترتیب اعتراف واقع‌بینانه‌ایست اگر گفته شود شاهنشاه آریامهر درکلیه تحولات و مراحل تکامل اقتصادی، فرهنگی و سیاسی جامعه نقش نخستین ورهبری مطلق را بعهده داشته‌اند و اگر امروز ایران به پایه‌ای از افتخار ملی و ثبات سیاسی و استواری نظام اقتصادی رسیده است که‌جهانیان آنرا بعنوان یک واقعیت می پذیرند همه را مدیون درایت و شیوه های مدبرانه واندیشه رهبرخود می‌باشیم.

انعکاس جهانی پیشرفت‌های ایران در زمینه‌های‌مختلف اجتماعی و اقتصادی دیرزمانی است از مرز های جغرافیائی کشور نیز فراتر رفته و بیک بازتاب بین‌المللی و بیرون مرزی در کلیه نقاط گیتی انجامیده است. تا آنجا که می توان گفت نه‌تنها منطقه خاورمیانه و یا قاره آسیا بلکه دور ترین بخش های جهان نیز با دقت و بزرگداشت خاصی تحولات ایران‌رادنبال می‌کنند زیرا ابعاد جدید و گسترده اقتصادی و سیاسی جامعه ما برای دنیا مفهومی بیش‌از یک کشور دارد.

ستایش زمامداران کشور های مختلف دنیا، خواه آنها که باشاهنشاه آریامهر پیرامون‌مسائل‌جهانی ومشکلات بین‌المللی بمذاکره و گفتگو پرداخته‌اندو یا آنان که از جهان‌بینی و تفکر رهبر ایران از طریق وسائل ارتباط جمعی و یا سخنان معظم‌له آشنائی دارند شاهد بی‌پیرایه و گواه راستینی است بر شخصیت عالی و احترام آمیز رهبر خردمند ایران.

سیاست روشن واستوار

فقط بازگفتن پاره‌ای از داوری‌ها و گفته های ستایشگرانه و آکنده از واقع‌بینی و صمیمیت چند تن از سران بزرگ جهان به زمان و فرصت وسیعی احتیاج دارد ولی باید بهمین نکته اکتفا کرد که همگان بارها نبوغ داهیانه شاهنشاه آریامهر را در حل‌و فصل مشکلات و راه‌جوئی معضلات جهانی ستوده‌اندوهیچ زمامداروشخصیت سیاسی را نمی توان یافت که هنگام بیان خاطره خود از دیدار شاهنشاه معظم‌له را به عالی ترین وجه و با شایسته ترین کلمات و واژه ها ستایش نکرده باشد.

سیاست روشن و استوار خارجی ایران و راه‌جوئی های بین‌المللی‌کشور ما برهبری شاهنشاه آنچنان براوج‌و قدر جامعه ایران افزوده که هم‌اکنون‌در هیچ نقطه جهان نقش این سرزمین در ایجاد تفاهم بین ملت ها و پاسداری از صلح و حفظ مبانی انسانی انکار پذیر نیست و کسی نمی تواند حضور موثر این کشور را در اجرای برنامه های بین‌المللی و میانجیگری و سازندگی در قلمرو جهانی نادیده انگارد.

منشور افتخارآمیز

اصول واعتقادات ایران در صحنه جهانی با الهام‌از اندیشه های شاهنشاه منشور افتخار آمیزی را فراهم ساخته که در سرلوحه آن یاری به کشور های نوخاسته و ضد استعمار واستقلال‌طلب است زیرا ایران که خود سال ها طعم سلطه سیاسی بیگانه را تجربه کرده در زمان رهائی و پیشرفت همواره به‌یاری ملت های مبارزی که درراه آزادی‌تلاش می کنند همت گماشته و همین خصلت حق طلبانه سبب شده که دیگران بیش‌از آگاهی از هرجنبه تفکر سیاسی دیگر شاهنشاه ایران را با دیده احترام و ستایش بنگرند و رهنمود ها و توصیه های معظم‌له را بپذیرند.

در بحرانی ترین دقایق سیاسی جهان و هنگام بروز حوادث طبیعی و درگیری های منطقه‌ای بسیاری از ملل و زمامداران دنیا فرصت یافتند تا بیشتر با عطوفت انسانی و ژرفای اندیشه و حسن‌نیت شاهنشاه ایران آشنائی‌یابند و معظم‌له را بعنوان شخصیتی واقع‌بین برای حل مسائل خود بیاری طلبند.

نفوذ اندیشه‌و نقش‌شاهنشاه‌آریامهر در صحنه بین‌المللی بخشی از تاریخ معاصراست که‌اشاره بیکایک آنها در چارچوب این گفتار نمی گنجد و از این‌رو ما ضمن تجزیه و تحلیل چند اصل جهانی اندیشه شاهنشاه بدون رعایت تداوم زمانی فقط برئوس اصلی رویداد های چند دهه اخیر می پردازیم و ناگفته پیداست آنچه در زیر میخوانید فشرده‌ایست از یک کلیت گسترده که احتیاج به‌بررسی‌همه‌جانبه ودقیقی دارد تا بتوان به‌اندیشه‌های‌جهانی رهبرایران و نقش بارز شاهنشاه آریامهر در معیار بین‌المللی آگاهی یافت.

گسترش مفاهیم انسانی

اصول انسان دوستانه و توجه به ارزش های ذاتی بشر و توسعه همکاری های صلح آمیز ازجمله هدف های‌ایران در روابط خارجی است که آشکارامی توان آنرا ملهم از توصیه ها و رهنمود های شاهنشاه دانست و چنانکه معظم‌له بارها یادآور شده‌اند فقط‌در سایه‌صلح وثبات میتوان به آینده بشریت اطمینان داشت و از مواهب زندگی بهره گرفت.

اعتقاد به حفظ صلح و ایجاد تفاهم بین ملت ها که اکنون از مبانی تغییر ناپذیرسیاست خارجی‌ایران بشمار می آید همواره مورد نظر شاهنشاه آریامهر بوده است و رهبر عالیقدر کشور بمناسبت سالروز حوادث بین‌المللی ویا برگزاری کنگره ها و مجامع و در هر فرصت دیگر لزوم چنین بینش و طرز تفکری را صریحا تاکید فرموده‌اند.

یادآوری های موکد و توصیه های آگاهانه شاهنشاه موجب شد که‌ایران در طی‌نیم‌قرن اخیر بحق‌دوستدار واقعی ملت‌هاوحامی هواخواه‌سعادت وبهزیستی انسان ها معرفی شود و در لحظات بحرانی و هنگامی که گروهی از مردم کره زمین به یاری و کمک نیاز دارند به امداد آنان بشتابد.

سیلاب ویرانگر پاکستان که به بیخانمانی هزاران زن و مرد و کودک انجامید و آنان را از کاشانه و خانواده طرد کرد باردیگر همدلی و پیوستگی اخلاقی و انسانی ایران را به سرنوشت ابناء نوع و همسایگانش نشان داد و نمایشگر این حقیقت بود که مراعات اصول و مبانی انسانی در صدر برنامه های صلحجویانه‌وملی ایران قرار دارد.

بقیه درصفحه ۵۳

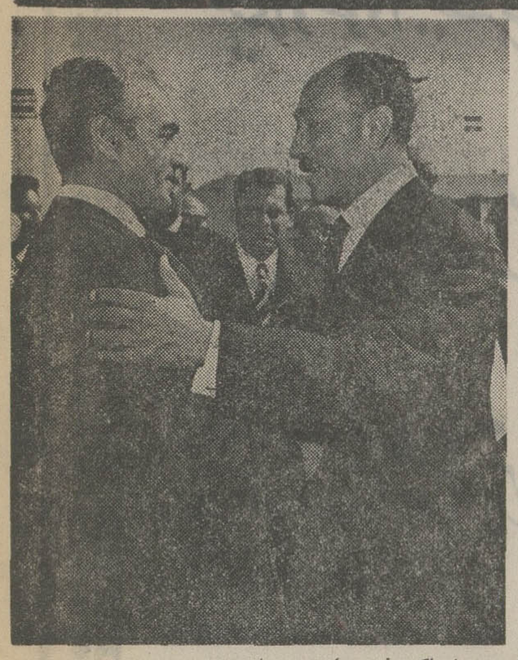

دیدار شاهنشاه آریامهر با انورسادات رئیس جمهوری مصر باستحکام مناسبات‌دوکشور کمک شایانی کرد

میلاد باسعادت همایونی و سالگرد آئین پرشکوه تاجگذاری

شاهنشاه آریامهر و شهبانوی نیکوکار

را صمیمانه تبریک و تهنیت عرض نموده سعادت و شکوه روزافزون خاندان جلیل سلطنت

و ترقیات بیش از پیش ملت ایران را از خداوند بزرگ مسئلت مینماید

شرکت سهامی بوش

باکمال مسرت روز تاریخی

چهارم آبان

میلاد مسعود اعلیحضرت همایون شاهنشاه آریامهر

و

سالروز فرخندهٔ آئین تاجگذاری

اعلیحضرتین را بملت ایران تبریک میگوئیم

شرکت صنعت یار

میلاد باسعادت همایونی و سالگرد آئین پرشکوه تاجگذاری

شاهنشاه آریامهر و شهبانوی نیکوکار

را صمیمانه تبریک و تهنیت عرض نموده سعادت و شکوه روزافزون خاندان جلیل سلطنت

و ترقیات بیش از پیش ملت ایران را از خداوند بزرگ مسئلت مینماید

شرکت فتومترو نماینده انحصاری دوربینهای عکاسی، فیلمبرداری

و ماشینهای حساب الکترونیکی، ماشینهای فتوکپی، ماشینهای میکروفیلم کانن

Canon

چهارم آبان

خجسته ولادت باسعادت شهریاری و سالروز پرشکوه تاریخی جشن تاجگذاری

شاهنشاه آریامهر

و

علیاحضرت شهبانوی گرامی

را به پیشگاه مبارک اعلیحضرتین تهنیت عرض نموده دوام سلطنت و شوکت روزافزون پدر تاجدار و شهبانوی محبوب و والاحضرت همایون ولیعهد را از درگاه الهی مسئلت مینماید

شرکت نسبی کارخانات مهندس سیروس ارجمند و شرکاء

فرخنده میلاد باسعادت

شاهنشاه آریامهر

رهبر آزاده سرزمین آریا

و سالروز

آئین تاجگذاری اعلیحضرتین

را تبریک و تهنیت عرض مینماید.

شرکت سهامی روغن نباتی جهان

فرخنده میلاد

شاهنشاه آریامهر

رهبر خردمند ملت ایران

و طراح عظیم الشأن انقلاب سفید شاه و مردم

را به فرد فرد ملت بزرگ ایران صمیمانه تهنیت گفته

دوام شوکت خاندان جلیل سلطنت را از خداوند خواستار است

شرکت پس انداز وام مسکن کورش

سران کشورهای منطقه اقیانوس هند شاهنشاه آریامهر را الهام بخش قاره آسیا معرفی کردند

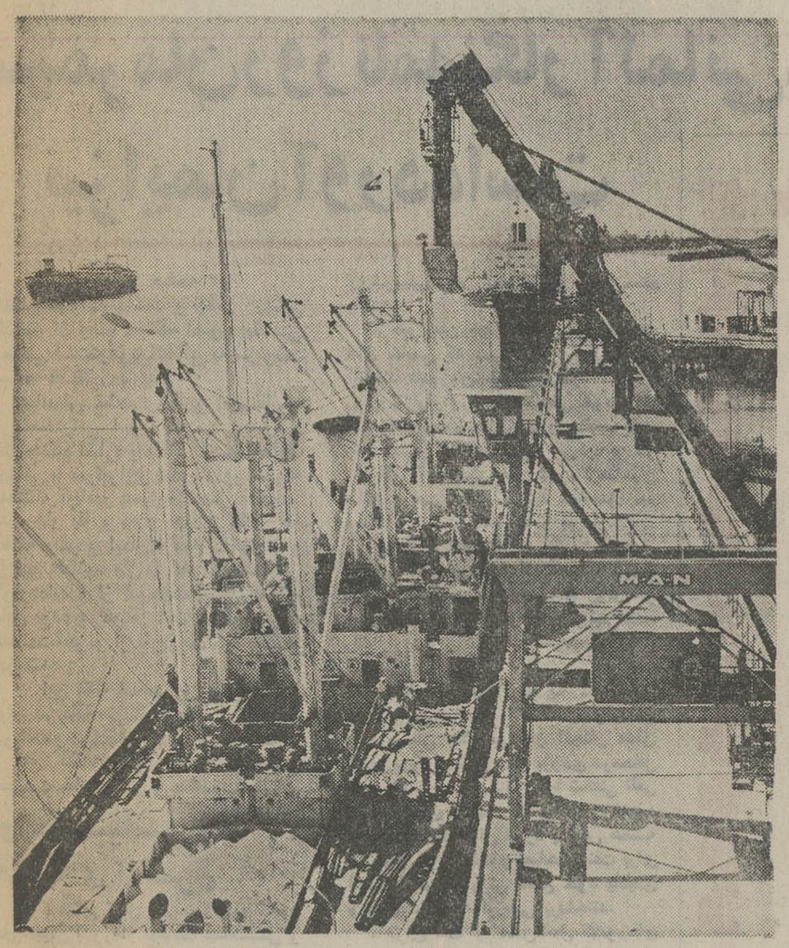

گوشه‌ای از اسکله مدرن بارگیری مجتمع پتروشیمی شاهپور

بقیه از صفحه ۵۱

همکاری سریع و ثمربخش ایران در یاری بخشیدن به کشورهای مصیبت دیده و آسیب‌زده‌که‌بنحوی گرفتارحادثه طبیعی و یا بحران‌های‌ناشی ازاختلالات اقتصادی و اجتماعی شده‌اند نمودار دیگری از اعتقاد شاهنشاه ایران به ایجاد بهزیستی انسان ها و تامین آسایش ملت هاست .

آزمون های رهبر گرانمایه ما در قلمرو کمک‌و استمدادبه‌ملل دیگرآغازگر راهی است‌که‌در سال های اخیر اثرات فوق‌العاده‌ای در پیوستگی‌و تشدیدروابط حسنه بین کشور ها بجا نهاده است ، امروز اگر هر کشوری در شرائط بحرانی به ایران چشم میدوزد و فیصله بخشی از مسائل خود را از ایران خواستار می شود فقط بیان کننده این حقیقت است‌که‌شاهنشاه آریامهر بعنوان یک مصلح صاحب نظر و انسان‌دوست در صحنه بین‌المللی مورد احترامند .

راهگشائی و مددکاری

ذکر پاره‌ای از این پیوستگی ها بخوبی می تواند ارتباط عمیق و معنوی ایران را با جهان بنمایاند و نشان دهد که تاچه‌حد سران ملل و سیاستمداران گیتی به درایت و اندیشه رهبر ایران معتقدند و برامگشائی و مددکاری ایران در شرائط استثنائی ایمان و امیددارند.

موضع سیاسی ایران در زمینه مسائل جهانی را هرگز نمیتوان ازاعتقاد راستین و ایمان راسخ‌شاهنشاه آریامهر به اصول انسانی‌جدادانست زیرا همین نقطه است که‌دیگرواکنش ها و اقدامات ایران را در روابط بین‌المللی مشخص می کند و با اتکاء براین اصل اکنون سیاست خارجی کشور ما برترین عنوان را در رفع بحران ها و ایجاد تفاهم نصیب خود ساخته است .

لژیون خدمتگزاران بشر

هنگامی که شاهنشاه آریامهربنیاد لژیون خدمتگزاران بشر را بعنوان‌سپاه صلح و آسایش ملت ها پیشنهادفرمودند باردیگر همه ناظران و محافل بین‌المللی شاهد گام تازه‌ای بودند که ایران‌بسوی گسترش مفاهیم‌انسانی وتوسعه‌ارتباطات نزدیک تر انسان قرن بیستم برمیدارد و یادآور این معنی بود که چسان‌اندیشه و تفکر به جامه واقعیت و مرحله تجسم درمی آید .

قرن هاست سخن از یگانگی و ایثار وقت و خدمت به مردم جهان میرود و تاکنون بار ها برای یافتن‌راهی که بتواند نیرو های آزاد را در مسیر خدمتگزاری مشترک انسان ها سوق دهد تبادل نظر و برنامه‌ریزی شده ولی شاهنشاه‌این‌آرزوی دیرینه انسان‌دوستان و نیک اندیشان را با ارائه طرحی قابل لمس و اجرا شدنی دراختیار ملت ها گذاردند و نظام جدیدی‌برابرای همکاری نیرو های خدمتگذار طراحی کردند که بی‌تردید درآینده‌یک پایگاه بزرگ‌تبدیل خواهد شد .

مجله «نیوزویک» چاپ آمریکا در هفته‌ای که شاهنشاه لزوم چنین بنیادی را هنگام سخنرانی خود در دانشگاه هاروارد بیان داشتند نوشت : نه‌تنها شرق بلکه غرب‌بایداز شخصیت‌گرانقدری که در اندیشه رفاه جوامع بشری است عمیقا ستایش کند..

روزنامه «دیلی‌بیل» همزمان با اعلام این نظر از سوی شاهنشاه ضمن‌تفسیر جامعی خاطرنشان کرد:شاهنشاه ایران پیام‌آور صلح و سعادت قرن بیستم‌بشمار می آید و هرانسان آزاده‌ای موظف‌است این بشارت و نوید انسان دوستانه را صمیمانه بپذیرد و در اجرای آن‌کوشا باشد .

گزارش های مختلف سازمان ملل متحد نشانگر این معنی است که‌پیشنهاد انسانی و اندیشمندانه معظم‌له بحث و هیجان عظیمی رادر جلسات این‌پارلمان جهانی برانگیخت و همه یکزبان و یکدل چنین طرحی را گامی در جهت رفاه بیشتر انسان ها و تامین صلح و دوستی نامیدند .

پرفسور «وایدمینگن» جامعه شناس و استاد مسائل‌اقتصادی همزمان باطرح این‌پیشنهادمانندبسیاری‌دیگراز دانشمندان و آرمانخواهان جامعه غربی درمقاله‌ای یادآور شد : همیشه اندیشه‌های تابناک از افق‌شرق‌تابیده است‌وشگفت‌آور نیست که باردیگر در لحظاتی که غرب دچار گفتار های سودطلبانه و آزمندانه است و همگان می کوشند با سرمایه گذاری بیشتر و طرح‌های مادی برمنافع خویش بیافزایند. شاهنشاه ایران،فرزند ارجمند سرزمین کهنسال زرتشت منادی صلح و دوستی است و درصدد یافتن راه‌حلی برای رفاه و آسایش و پیوستگی عمیق‌تر انسان ها در قرن ماست .

شاهنشاه ایران در عصر سرمایه‌گذاری های مادی،از وقفه‌نیرو وسرمایه انسانی سخن می گوید و این شاید از معدود ترین بنیاد های معنوی جهان در زمانه ماست .

انعکاس جهانی و وسیع تشکیل لژیون خدمتگزاران بشر در کمترین‌مدت ابعادی چنان گسترده پیدا کرد که هیچ صاحب‌نظر هشیار و نویسنده و اجتماع شناسی روا ندانست در این موردسکوت کند و غرب و شرق لب به ستایش و تحسین گشودند و راه‌جوئی شاهنشاه آریامهررادرخور تمجید و تقدیر دانستند.

بایگانی ملی کشور ها و آرشیو های معتبر مراکز پژوهشی دنیاهم‌اکنون بخش بزرگی‌ازاین‌اظهار نظر هاونوشته هارا ضبط کرده کشاید روزی بعنوان مدارک تاریخی‌برای توجیه و تفسیراین پیشنهاد مددکار تاریخ نویسان‌و بررسی کنندگان قرار گیرد .

لژیون خدمتگزاران بشر واستقبال شایسته همه نیرو های خلاق جهان از این اندیشه متعالی صرفنظر از تاکید لزوم برادری انسان ها به حل بسیاری از مشکلات موجود بین‌المللی نیز پاسخ داد و اکنون این بنیاد بیک ستاد واقعی صلح و ارتباط بین جامعه شهری و روستائی و بالاخره تفاهم بین انسان ها در کلیه سطوح اجتماعی درآمده است.

پیش‌از پایان این بخش یادآوری این نکته ضروری است که لژیون خدمتگزاران بشر همچنانکه پیش‌بینی میشد روزبروز بروسعت شعاع خدمات و همکاری های خود میفزاید و دور نیست زمانی که این بنیاد اصیل بیک واحد حافظ صلح و توسعه روابط جهانی در گستره‌ای وسیع تبدیل شود و نیروی خلاقه همه آزادگان و خادمان واقعی جوامع را برای بهبود حیات مادی و معنوی انسان ها هدایت کند .

آنچه در این میان نمیتوان نادیده گرفت نقش شاهنشاه آریامهر درتوسعه و پایداری این بنیاداست که باید بعنوان یادگاری تابناک از رهنمود های‌شهریار ایران برای همیشه در صفحات تاریخ ضبط شود .

ابعاد جهانی یک نهضت فرهنگی

شاهنشاه هنگام اعلام آغازمبارزه با بیسوادی فرمودند : اهریمن جهل دشمن ستمگر انسان است و تا این هیولای سیاه سرنگون نگردد باورکردنی نیست که بشر بتواند به سعادت واقعی دست یابد .

مبارزه با جهل و نادانی که ریشه همه مصائب شناخته‌شده‌پیکاری سهمگین و دشوار بود ولی جامعه ایران با برخورداری از نیات عالیه‌رهبر خویش در این زمینه لحظه‌ای درنگ نکرد و توانست بیلان درخشانی از فعالیت های خود فراهم آورد که موجب شگفتی و اعجاب جهانیان شود .

امید بفردای روشن حصول به آرمان های بزرگ انسانی . و تحقق آمال میلیون ها مردم ایران که رهنورد قله های افتخار و پیروزی هستند جز با سلاح دانش و بینش امکان پذیر نبود و باین جهت باید پیکار با بیسوادی و گسترش فرهنگ ودانش را که ازثمرات این برنامه‌است نخستین مراحل رسیدن به تمدن بزرگ محسوب داشت .

آمار نشان میدهد در این جهاد معنوی و مبارزه عظیم ایران به موفقیت های بزرگی دست یافته‌و در اندک‌مدتی میلیون هانفرتوانسته‌اند چشم به‌روشنائی های دانش بگشایند و خود را برای زیستن در جامعه فردا آماده سازند .

کامیابی ایران در مبارزه بابیسوادی که متاسفانه هنوز از بلایای اجتماعی و مشکلات حقیقی بسیاری ازکشور هاست موجب گردید طرح‌هاوشیوه های‌اجرائی ایران الهام بخش دیگران قرار گیرد و تجربیات کارشناسان و متخصصان صاحب‌نظر کشورمالی را که گام باین میدان گذارده‌اند مدد و یاری کند .

ربع قرن اخیر

بررسی مسائل و رویداد های‌سیاسی چند دهه گذشته نیز فرصتی است تا با تدابیر و رهنمودهای شاهنشاه‌آریامهر بیشتر آشنا شویم زیرا تقریبا هیچ حادثه‌ای سیاسی و اقتصادی ربع اخیر را نمی توان سراغ داشت که رهبر ایران‌به صراحت موضع خود و کشورشان را دقیقا مشخص نفرموده باشند و بوضع بحران ها و پایان بخشیدن‌به اختلافات همت نگمارده باشند .

از آنجا که پژوهشی در متن همه حوادث تاریخی این دوره میسر نیست و بزمانی طولانی و وقت و فرصتی دراز احتیاج دارد فقط در این مقاله به چند رویداد اصلی اکتفا می شود و به مرور پاره‌ای از جهت‌یابی های ایران ونقشی که شاهنشاه آریامهر در آنهاداشته‌اند می پردازیم .

دانش و تکنولوژی

باوجود اینکه نهضت پیکار با بیسوادی ابتدا یک مسئله داخلی شمرده میشد و برنامه آن براساس شرائط محیط و شناخت جامعه‌ایران تدوین شده بوداما بعلت موفقیت های چشمگیر خویش توانست جلب نظر اکثر محافل فرهنگی جهان را بکندودرسراسر گیتی انعکاسی وسیع یابد . ارتباط دانش افراد جامعه با پیشرفت های صنعتی و تکنولوژی ملی به ثبوت رسانید و نشان داد که تا غول بیسوادی منکوب نشود و بت های جهل‌ونادانی درهم‌کوبیده نشوند ظرفیت صحت نظرات شاهنشاه را در مسائل پذیرش مفاهیم علمی و فنی برای نیرو های سازنده اجتماع بوجود نخواهدآمد و باین ترتیب بودکه‌یک اقدام ملی‌ابعادی جهانی پیدا کرد و دهها کارشناس و علاقمند به نوسازی کشور های درحال رشد و حتی ممالک پیشرفته خواستار مبادله تجربه‌باایران‌شدند ونهضت مبارزه بابیسوادی دامنه‌خودرا فراسوی مرز ها گسترد و سیمای رهبر خردمند ایران‌را باردیگر در پرتوی درخشان یک پیروزی دیگر قرارداد تا جهانیان بتوانند بیشتر با نیات و اندیشه عالی این شخصیت بزرگ آشنائی یابند .

حفظ صلح خاورمیانه

ستیزه درازمدت و ظاهرا پایان - ناپذیر اعراب و اسرائیل که از آغاز تاسیس دولت‌اسرائیل‌در منطقه‌خاورمیانه پدید آمد ازجمله مسائل حادی است که نه‌تنها کشور های عربی‌ذینفع بلکه‌خاطر بسیاری از سیاستمداران و زمامداران جهان را در چهار گوشه گیتی باین اختلاف عمیق جلب کرده است .

وقوع سه جنگ در طول این مدت بین مصر و اسرائیل که باید آخرین نبرد آنرا در اکتبر ۱۹۷۳ (رمضان سال گذشته) شدید ترین برخورد دو نیرو دانست بارها صلح منطقه و حتی‌آرامش بین‌المللی را مورد تهدید قرار داده و سبب شده مواضع گوناگونی در برابر این حادثه از طرف کشور های مختلف گرفته شودوزمان درازی صرف‌جستجوی راه‌حل های اساسی برای این مشکل گردد .

سیاست واقع‌بینانه و مبتنی براصول بین‌المللی ایران از همان وهله اول امکانات آینده رفع این اختلاف را خاطرنشان ساخت و همچنان که بارها شاهنشاه یادآور شدند ترک اراضی اشغالی یگانه راه حل منطقی برای پایان دادن به مناقشات این منطقه بشمارمی آید .

توصیه ایران با الهام از اندیشه شاهنشاه آریامهر مدتها بعد دقیقا در منشور ٤ ژوئن ۱۹٦٤ سازمان‌ملل متحد منعکس شد و اکثر نمایندگان کشورهای جهان یگانه طریق رفع مشکلات موجود در منطقه را عقب‌نشینی قوای نظامی از سرزمین های اشغالی تشخیص دادند . اعلیحضرت شاهنشاه آریامهر در هر فرصتی که برای‌طرح‌این مسئله مناسب دانسته‌اند تاکید فرموده‌اند که با توسل به قدرت نظامی و اشغال سرزمین های یک کشور هرگز امکان استقرار صلح

بقیه درصفحه ٥٤

میلاد فرخنده اعلیحضرت همایون شاهنشاه آریامهر

رهبر خردمند انقلاب بزرگ ایران راکه ضامن سعادت و پیروزیهای بزرگ ملت ایران است صمیمانه تبریک میگوئیم .

شرکت سهامی تولید و پخش یخ مصنوعی تهران

صفحات ویژه چهارم آبان

سیمرمان روزنامه نگار آلمانی مینویسد: اکنون غرب به کارآئی در زمینه اقتصادی شاهنشاه ایران نیز ایمان آورده است

بقیه از صفحه ٥۳

امکان نخواهد داشت و چنین روشی گذشته از اینکه مخالف اصول دیپلماسی جهانی است نوعی بی‌اعتنائی به سرنوشت جامعه ها تلقی میشود.

عباسعلی خلعتبری وزیر امورخارجه در سخنرانی اخیر خود در سازمان ملل هنگام اشاره به مسائل مورد اختلاف جهانی با سرافرازی تمام یادآور شد که شاهنشاه آریامهر همواره بااصل حاکمیت ملت هاو بقا و دوام مصالح کشور ها علاقه وافر و ایمان راسخ داشته‌اند و از این حقانیت ملل با تمام نیروپشتیبانی فرموده‌اند و از این‌جهت ایران همواره مایل بوده هرگونه اختلاف با روش مسالمت‌آمیز و از طریق مذاکره وگفتگو حل شود.

این نکته اساسی را بخوبی می توان در کلیه سخنان و بیانات شاهنشاه دریافت و درحقیقت اصل آزادی ملت ها و حق حاکمیت آنها را رکن اصلی سیاست خارجی ایران محسوب داشت.

روابط سیاسی و اقتصادی با شرق

«ما آمادگی کامل داریم با تمام کشور های جهان بدور از تمایلات مسلکی و ایدئولوژی آنها رابطه اقتصادی و سیاسی برقرار کنیم، این جملات فشرده‌ترین کلماتی است که شرائط سیاسی ایران را برای استقرار مناسبات دوستانه با سایر کشورها بیان می‌کند. زمانی که هنوز سیاست نگاه بشرق و گرایش به ایجاد روابط حسنه و متقابل با بلوک خاوری جهان دور ازذهن بسیاری ازسیاستمداران گیتی بود و حتی در اروپا سرسختانه «دکترین» جدائی از بلوک شرق پی‌گیری میشد شاهنشاه آریامهر با توجیه اصول سیاست خارجی ایران امکان گشایش باب ارتباط با همه ملل جهانی را فارغ از نظامهای سیاسی وایدئولوژی آنها را فراهم ساختند ودر اندک مدت ایران با اتکاء کامل بقدرت و ثبات سیاسی خود قراردادهای اقتصادی و فرهنگی وسیعی را با اروپای شرقی منعقد ساخت وضمن بررسی‌های لازم احداث واحد ذوب‌آهن ایران که از آرزوهای دیرینه ملی ما بود باهمکاری شوروی آغاز گردید.

اکنون ایران همانگونه که برازنده یک کشور باثبات ودارای روش مشخص سیاسی است با کلیه کشورهای جهان اعم از شرق و غرب مناسبات دوستانه‌ای‌دارد واقتصاد شکوفان ایران از همه مقدورات بمنظور پیشرفت جامعه از این روابط در چارچوب منطقی بین‌المللی بهره می‌گیرد.

پشتیبان راستین آزادی ملل

تحول سیاسی اخیر کشور پرتغال که بطرح آزادی مستعمرات آفریقائی این کشور واعطای استقلال به سرزمین‌های «موزامبیک»، «آنگولا» و «گیسائو» انجامید از مواردی بود که حمایت ایران را از کشورهای رهائی یافته از یوغ استعمار تاکید کرد و نشان داد رهبر کشور مادر صفوف نخستین زمامدارانی است که از هیچ کوششی برای حفظ تمامیت ارضی واستقلال ملت‌های جهان دریغ نمیورزدو همواره پشتیبان راستین وواقعی کشور هائی است که قصد حصول به آزادی سیاسی و دست یافتن به هدفهای اقتصاد ملی را دارند.

نمونه دیگری از این بینش وسیع و آگاهی عمیق شاهنشاه آریامهر را آشکار می‌توان در روابط دوستانه و ژرف‌ایران با کشورهای نو استقلال آفریقائی یافت‌که در شرائط کاملا متساوی و برابر همواره سعی کرده‌اند سیاست خارجی کشور را به‌برقراری مناسبات عادلانه بااین کشورها رهنمون شوند وایران را بعنوان یک دوست واقعی ملتها بشناسانند و آنها را به یاریهای این سرزمین در هر شرائط و موقعیتی امیدوار سازند.

نفت

مسئله افزایش قیمت نفت و تصمیمات سازمان اوپک که باید آنرا بازتاب اندیشه های حق خواهانه کشورهای تولید کننده این ماده حیاتی وانرژی‌زا دانست جملگی را بقاطعیت نظر شاهنشاه و درایت و روشن‌بینی رهبر ایران بیش از پیش‌معتقد ساخت.

از دیر زمان جهان صنعتی غرب باروش های خاصی که شاید بتوان آنرا سیستم اقتصاد ناموزون نامگذاری کرد – برای رواج بازارفرآورده‌های صنعتی خودذخائر کشورهای در حال رشد و صاحب نفت رابه کمترین بها خریداری می‌کرد و هر شرائطی را بسادگی به‌این گروه ازصاحبان منابع طبیعی تحمیل می‌کرد که همواره‌به استغنا و ثروت بیشترآنها و فقردارندگان‌ـ این ذخائر می‌انجامید. دورنگری شاهنشاه ایران و تجزیه وتحلیل اندیشمندانه معظم‌له در باره سرنوشت این نیروی زوال‌پذیر هشداری بود که کشورهای تولید کننده رابه ارزش واقعی این موهبت طبیعی آگاه سازد.

استدلال شاهنشاه که به عدم تعادل بازرگانی بهای نفت با کالاهای وارداتی غرب صنعتی متکی بود از آنچنان منطق عمیقی برخوردار بود که بزودی درمحافل نفتی جهان و میان ناظران با شگفتی تلقی شد و دیری نگذشت که برهان ورهنمود های شاهنشاه ایران مورد پذیرش همه کشورها قرار گرفت و صاحبان نفت برای نخستین بار به ارزش منافع خود بادیدی واقع بینانه‌تر به ارزیابی پرداختند.

ماجرای نفت و عکس‌العمل کشورهای صنعتی در برابر اقدام اوپک شناخته‌تر از آنست که لزومی به تشریح جزئیات آن باشد و باید بهمین نکته اکتفا کنیم که علی‌رغم همه صف آرائی‌ها شاهنشاه‌ایران بعنوان مدافع همه کشورهای تولید کننده همواره ضمن ارائه دلائل منطقی خود– راه نهائی برای تفاهم بیشتر بین دو قطب‌مصرف کننده و تولید کننده انجام یک سلسله گفتگوهای ثمربخش و جستجوی نقاط مشترک است تا بدینوسیله میان بهای کالاهای صادراتی‌غرب‌وقیمت‌نفت میزان‌های عادلانه‌ای برقرار ساخت.

تجزیه وتحلیل اقتصادی و روشنگرانه شاهنشاه از مسئله نفت و انطباق آن با واقعیت‌های موجود بگفته «سیمرمان» روزنامه‌نگار آلمانی سبب شد غرب که تاکنون رهبر ایران را یک سیاستمدار برجسته و مبتکر میشناخت– به‌آگاهی و هشیاری معظم‌له در زمینه‌های مالی و اقتصادی نیز اعتقاد پیدا کند.

دریافت بهره مالکانه کشورهای تولید کننده نفت از منابع طبیعی خود، موجب شد در این باره مفسران و محافل وابسته بغرب نظریات نه‌چندان دوستانه‌ای ابراز دارند از آن جمله اکثر تئوریسین‌ها و نظریه‌پردازان وابسته بمحافل صنعتی کوشش داشتند که افزایش درآمد کشور های مزبور را انگیزه پریشانی و عدم تعادل موازنه اقتصادی کشورهای درحال رشد ونوصنعتی معرفی کنند اما این‌نظرات نیز باارائه استدلال شاهنشاه که آمادگی ایران را برای پرداخت وامهای دراز مدت اعلام داشتند عقیم ماند و بتوصیه رهبر ایران چنین‌مشکل‌احتمالی‌باتاسیس صندوق پول برای کمک به نوسازی و تقویت کشورهای رو بتوسعه منتفی شد.

اتحاد کشورهای آسیائی

طرح اتحاد کشورهای آسیائی و غیر اتمی اعلام کردن منطقه اقیانوس هند که شاهنشاه مبتکر آن هستند و در سفر ۱٦ روزه معظم‌له بکشورهای نیمکره شرقی آسیا و سواحل اقیانوسیه بررسی ومورد مذاکره قرار گرفت نقطه درخشان دیگری است بر طومار اندیشه‌های رهبر ایران که بدون شبهه مستلزم کاوشی همه جانبه است تا از زوایای مختلف اهمیت آن‌باز شناخته شود ولی در این مختصر باین نکته اشاره می‌کنیم که یکبار دیگر پیشنهاد شاهنشاه آریامهر در زمینه صلح و آرامش در حوزه وسیعی از جغرافیای گیتی، سران کشورهای این منطقه را تحت تاثیر عمیق شخصیت بارز شاهنشاه قرارداد.

★★★

همانگونه که در ابتدا یادآوری شد شرح و توضیح کلیه‌مراحل سیاست‌خارجی ایران برهبری شاهنشاه آریامهرو معرفی سیمای تابناک بزرگمرد تاریخ معاصرکشور ماکه بحق همگان معظم‌له را اندیشمندترین شخصیت سیاسی امروز میشناسند مجال بیشتری میخواهد که در حقیقت انجام‌آن درحد بررسی کنندگان مسائل تاریخی و پژوهندگان وقایع است و آنچه در این مختصر ذکر شد فقط خطوطی از چهره سیاسی و جهانی شاهنشاه ایران بود.

ملّت ایران

خجسته زادروز رهبر عالیقدر و اندیشمند خویش

شاهنشاه آریامهر

و

سالگرد جشن پرشکوه تاجگذاری

شاهنشاه و شهبانو

را از صمیم قلب گرامی میدارد.

کارخانهٔ پارچه بافی مُمتاز

میلاد خجسته

شاهنشاه بُزرگ

ایران مُبارک باد

با میلاد شهریار بزرگ ایران نُطفهٔ همهٔ ترقیات، تجلیات و افتخارات و سربلندیهای ملت ایران بسته شد.

اتحادیه صنف عطاران و سقط فروشان تهران

حاج ابوالقاسم رازدان

اطلاعات

صفحات ویژه چهارم آبان

مفهوم شاهنشاهی و رابطه آن با وحدت ملی

دکتر ذبیح‌اله صفا

متنی که در زیر می‌آید از نوار گفتار استاد دکتر ذبیح‌الله صفا دریک‌برنامه تلویزیونی به دست آمده است و ما بی‌آنکه عبارات را از شکل گفتاری به نوشتاری درآوریم ، همچنان که بوده است ، انتشار داده‌ایم .

یکی از مباحث بسیار مهم در تاریخ ایران ارتباط بین وحدت ملی ومفهوم شاهنشاهی‌ووجود و ادامه‌مفهوم سلطنت در ایرانست . پیش از آن که از لحاظ تاریخی به تحقیق درباره این موضوع بپردازیم ، لازمست درباره ارتباط بین عقاید ایرانیان ، چه در دوران پیش از اسلام و چه در دوران اسلامی ، با موضوع سلطنت ومفهوم شاهنشاهی ، ابتدا به یک مطالعه عمومی دست‌زنیم. به عقیده من برای درک‌بهتر مطلب‌باید بپردازیم به مطالعه در اوستا و در تمام متون دینی و متون اعتقادی پیش از اسلام و همچنین مطالب مربوط به سلطنت و فرمان‌روایی برایران ازلحاظ اعتقادی در نزد ایرانیان . در مطالعه اوستا ، نکته بسیار مهمی که باید به آن توجه داشت ، نخست موضوع تقدس سرزمین ایرانست . یعنی خاک ایران . از لحاظ اعتقادی ، سرزمین اهورایی است ، یعنی سرزمینی است که اهورمزدا بالاختصاص آن راآفریده است و مرکزعالم‌قرار داده وبالاختصاص به آن تعلق دارد ، بالاختصاص به آن توجه دارد ، و تمام امشاسپندان و ایزدان که در اوستا سرگرم کار هستند و در حقیقت اداره امور عالم به آنها سپرده شده است ، مسئول حفظ این سرزمین ،یعنی‌ایران‌اندر مقابل دشمنان و همچنین مسئول دفاع از آن درمقابل بدیها . به همین جهت در اوستا برای سرزمین ایران یک فر خاص داریم بنام « اَنیرینم خورتنگه » . این واژه البته یک صورت صرف شده دستوری‌است از کلمه خورنه . خورنه همان واژمی است که در دوران های بعد در ادبیات ما تبدیل شده است به فر . و فر یک عطیه الهی است برای حفظ سرزمین ایران یا سلطنت ایران و این عطیه‌الهی یعنی این فر ، در اوستا و بعد هم در تمام متون دینی ایران پیش از اسلام بصورت یک موجود مقدس و محترم ، و غالبا بصورت عقاب یا بصورت‌پرندگان دیگر ، حتی گاهی بصورت آهو و بره و امثال اینها مجسم میشود . و البته اینها درحالتی است که‌این فر ازصورت معنوی خود بخواهد به تجسم مادی بگراید . بهرحال این نکته ، یعنی وجود یک فر ، یعنی یک عطیه الهی ، یک‌ارج یا یک ورج الهی و خداوندی برای حفظ سرزمین ایران در اوستا مطلب بسیار مهمی است . نظیر همین موجود معنوی یا عطیه الهی که برای حفظ سرزمین ایران در اوستا پیش بینی و تصور شده است عینا برای مفهوم سلطنت و برای‌حفظ‌سلطنت وشاهنشاهی و پادشاهی در سرزمین ایران هم در اوستا تصور شده است . و البته‌میدانید که اوستا کتاب مقدس ایرانیان پیش از اسلام است و کتابی است که تمام اعتقادات ایران پیش از اسلام برگرد محور آن می‌چرخیده است . در اوستا بعد از فر ایرانی فر دیگری داریم باسم فر کیانی یعنی « کوئنم خورننگه» کوی در اوستا بمعنی شاه است . این همان واژه‌ای است که بعدا در زبان پهلوی به صورت که و در زبان فارسی‌بصورت کی تغییر یافته و جمع آن‌درزبان فارسی کیان است ، یعنی شاهان . و کوئنم خورننگه در اوستا و مخصوصا درقسمت های مهمی از پشت‌ها ، یا فر کیانی یعنی فر شاهی . این فر شاهی باز هم مانند فر ایرانی در اوستا دارای تقدس و احترام خاصی هست و حافظ مقام سلطنت هست در آیین ایران پیش از اسلام . در عین آنکه فر کیانی در اوستا ، و مخصوصا در قسمت های مهمی‌ازپشت‌ها ، خاصه در زامیادیشت، حفظ مقام سلطنت و حفظ پادشاهی و شاهنشاهی خوب و مفید را برای ایران عهده‌دارست ، در همان حال دفاع از شاهنشاهی و دفاع از ایران هم برعهده همین فر یعنی فر کیانی است . باین جهت است که ما می‌بینیم فر کیانی در اوستا ، مخصوصا در زامیادیشت ، جنگهای طولانی و خستگی ناپذیری با دشمنان ایران می‌کند برای اینکه نیروی پادشاهی را در ایران نگاهبانی بکند و نگذارد که بدست دشمنان بیفتد . باین ترتیب ملاحظه می‌فرمائید که در اوستا موضوع شاهنشاهی و پادشاهی یک موضوع معنوی ودینی است . موضوعی است که باعتقاد مردم ایران و بدین مردم ایران بستگی دارد ـ همچنان که خود ایران و حفظ ایران به اعتقادات مردم ایران بستگی دارد . بهمین‌جهت بازاگردراوستا به مطالعه دقیق‌بپردازیم، ملاحظه می‌کنیم که شاهان اعم از اینکه از دسته پردات باشند ، یعنی از دسته پیشدادیان ، یا از دسته کوی‌ها یعنی از دسته کیانی‌ها ، که آخرین آنها ویشتاسب یعنی گشتاسب است که معاصر زردشت بود ، همه اینها یک‌جنبه تقدس و معنویت دارند . چرا جنبه‌تقدس دارند ؟ برای اینکه این دسته از طرف اهورامزدا به حفظ ایران موظفند و نگاهبان ایران هستند و در حقیقت‌اراده اهورامزدارابرای حفظ سرزمین‌ایرینه، یعنی ایران ، اجرا میکنند و در حقیقت باید گفت که اینان دستیاران اهورامزدا هستند برای دفاع از خاک ایران در مقابل دشمنان . اینست که باین دسته از رجال اوستائی جنبه تقدس داده می‌شود . و این امر بعدا در تمام‌دوره تاریخ ایران ، و به خصوص ایران پیش از اسلام، ادامه پیدا میکند . در اوستا شاهان ، یعنی شاهانیکه از هوشنگ شروع میشوند ، از هئوشینگه یعنی از کسی که امروز در داستانها یملی ما سومین شاه است یا دومین بعد از کیومرث ، تماما جنبه تقدس و احترام دارند . حتی اگر یکی از این افراد ، از این رجال بزرگ ایران که دراوستا و بعد از آن در روایات ملی قدیم جنبه سلطنت دارند ، بدست دشمنان کشته شوند ، ایجاد یک نوع عزای ملی و عزای دینی در ایران میکنند . این‌نکته را به آسانی میتوانیم‌درموضوع سیاوش یعنی سیاوارشن در اوستا ببینیم . می‌دانیم که بنا به روایات قدیم ایران و مخصوصا روایات اوستائی ، سیاوش بدست فرنگ رسینه ، (یعنی افراسیاب در داستانهای ملی دوران اسلامی ما) کشته شده است و این امر ایجاد یک سوگ یعنی یک عزا در ایران کرده‌است که سالیان دراز ، قرن‌ها ، ادامه پیدا کرد ، حتی در دوره اسلامی ، یعنی حتی تا قرن چهارم و پنجم از دوران اسلامی ، در قسمت های شرقی‌ایران ، و مخصوصا در قسمت‌های شمالشرقی فلات ایران ، این امر ادامه داشته است و در روز های معینی که مربوط می‌شد به شهادت سیاوش ، ایرانی‌های پیش از اسلام تا قرن چهارم و پنجم اسلامی ، در قسمت خاصی از ایران عزادار بودند و مجالس خاصی داشتند برای نوحه‌گری براین شهادت و حتی برای اظهار تاسف تمثال میساختند و چیزهائی مثل علم و کتل و امثال اینها داشتند ، حتی شبیه میساختند ، یعنی شبیه آدمی که بشهادت رسیده است و کشته‌شده است ، و دور او جمع‌میشدند و نوحه‌گری میکردند و باین روز وباین مراسم می‌گفتند سوگ سیاوشان .

باین‌ترتیب‌ملاحظه می‌کنیدکه‌شاهنشاهان ویا شاهزادگانی که درحقیقت فر شاهی ممکن بود به آنها منسوب یا مربوط باشد در ایران اوستائی جنبه تقدس داشتند و این امری طبیعی و خیلی روشن است که در میان زرتشتیان و در میان معتقدان به مزدیسنا در تمام ایران پیش از اسلام ادامه پیدا کرد . و باز بهمین جهت است که در آثار ایران پیش از اسلام، گاهی در سکه‌هامی‌بینید که شاهنشاهان ، ازجمله‌ایزدان شمرده می‌شوند : یعنی از یزت‌ها هستند و می‌دانید که یزت‌ها یعنی ایزدهافرشتگان درجه‌دوم‌هستند‌در سیستم دینی‌اوستائی. و هرکدام از آنها ماموریت دارند به حفظ قسمتی از امور عالم . اینهابردو دسته می‌شوند : ایزدان‌مینوی و ایزدان گیتی . یعنی‌ایزدان عالم معنی و ایزدان عالم ماده . از نخستین ایزدان عالم‌ماده زردشت است و بعدازاوتمام‌شاهنشاهان جزو ایزدان هستند . اینست که مثلا در سکه « بهرام گور » می‌بینید که‌ضمن ذکر نام او عبارت «هچیزتان» یا «مزیزتان»، (البته اگر هزوارش بکار ببریم مزیزتان ، یا اگر بصورت پهلوی بخوانیم‌هیچ‌یا ازیزتان) ، یعنی‌ازایزدان، ذکر شده است و باز بهمین‌جهت است که اگر دقت کنیم در روایات ملی ایران (یعنی آن روایاتی که بعدها تا قرن چهارم در زبان فارسی بصورت مکتوب درآمده و بعد بوسیله شعرائی مانند فردوسی و جانشینان او بنظم آمده است) ، شاهنشاهان یک جنبه تقدس و یک حالت نزدیک به الوهیت دارند . پس ملاحظه می‌کنید که موضوع اعتقاد به سلطنت و اعتقاد به پادشاهی در تاریخ ایران یک مطلب ساختگی نیست ، بلکه یک مطلب اعتقادی است : مطلبی است‌که‌مربوط میشود به اصول‌معتقدات ایران پیش از اسلام . عین این وضع بعد از اینکه دین مبین اسلام‌در ایران شایع شد ، از لحاظ ارتباطی که بین همین اعتقادات ایران پیش از اسلام با دوره اسلامی وجود دارد ، در این دوره اخیر هم ادامه پیدا کرد . چرا ؟ برای اینکه ما در دین اسلام و در اشارات مختلفی که ازقرآن کریم شروع میشود و امتداد پیدا می‌کند در احادیث نبوی ، و حتی در روایاتی‌که منسوب است به ائمه اطهار ، موارد بسیار متعددی داریم در موضوع احترام به اولوالامر و در موضوع اینکه وظایف دینی این دسته نسبت به مردم و وظایف دینی مردم نسبت به این دسته چیست. چون بنده این مطلب‌را درکتاب مفصلی باسم آئین شاهنشاهی ایران بتفصیل بحث کرده‌ام و باندازه کافی در آنجا ماخذ داده‌ام ، دیگر حاجتی ندارم باینکه اینجا مصدع بینندگان عزیز خود بشوم و بهرحال باین نکته همینقدر اشاره میکنم که این موضوع بهمین نحوی‌که در ایران پیش از اسلام مطرح بوده است عینا در اسلام و در روایات‌دینی ما مطرح است ،و بالنتیجه در سنت های مذهبی دوره اسلامی ما هم عینا دیده شده و از همین جا به ادبیات ما رخنه کرده است . اگر تحقیقی بفرمائید ملاحظه می‌کنید که در نزد بسیاری از شعرای ایران ، که البته طبعا اساس عقایدشان برمعتقدات دینی استوار بوده، این موضوع تکرار شده است . این احترام و این وظایف متقابل ، یعنی وظایف فرمانروایان نسبت به مردم و وظایف مردم نسبت به فرمانروایان از لحاظ دینی ، و درست با وجهه دینی در معتقدات اسلامی ما تکرار شده‌است و حتی این موضوع رخنه کرده است در کتاب های اخلاقی ما و ضمن بیان وظایف اخلاقی این نکته هم مطرح شده است . یعنی در کتب اخلاقی دوره اسلامی خودمان همیشه دانشمندان ما ضمن بحث از سیاست مدنیه توضیحات بسیار مفصل دربارموضوع فرمانروائی، داده‌اند و وظایف متقابل بین پادشاه و ملت مورد تحقیق و مطالعه آنان قرار گرفته و در حقیقت اخلاقا موضوع بحث شده است .

باین ترتیب بنده ، توانسته‌ام با نهایت اختصار بحث کوتاهی بکنم دربارمجنبه اعتقادی مفهوم سلطنت و شاهنشاهی و اینکه چه ارتباطی دارد با معتقدات ایرانیان پیش از اسلام و دوره‌اسلامی. بندهمی‌خواستم ریشه اعتقادی این‌حس احترامی را که در تاریخ ایران ، در تمام ادوار ایران پیش از اسلام ودوره اسلامی الی یومنا هذا از طرف ملت و مردم و خانواده‌ها و بچه‌ها ، پیران و جوانان نسبت به این مقام وجود دارد برای شما تاحدی توضیح داده باشم . حالا می‌پردازیم به اینکه ببینیم ازلحاظ تاریخی هم این مطلب صادق است یعنی این فکر ، که در حقیقت شاهنشاه‌است که باید وحدت ایران را حفظ کند و شاهنشاه است که باید ایران را در مقابل دشمنان نگهداری و نگهبانی‌بکند، و این انتظار ، انتظاری که ملت ایران و مردم ایران نسبت به این مقام داشتند و دارند ، و عکس این قضیه ، یعنی همینکه شاهنشاه وجود دارد ایران از یکنوع گسیختگی رهایی پیدا می‌کند و برگرد یک کانون مجتمع می‌شود و وحدتی خود بخود پیدا می‌شود ، واقعا از لحاظ تاریخی همینطور بوده است یا فقط از لحاظ اعتقادی چنین بوده؟ بلی از لحاظ تاریخی هم درست عین این وضع ، عین این مطلب ، عین این بحثی که کردم ، صادق است . میدانیم که اقوام ایرانی یعنی اقوام آریائی ایرانی در قبایل متعدد و مختلف ، در طول زمانهای نسبتا طولانی،که‌به‌پانزده قرن قبل از میلاد تا حدود بیست قرن قبل از میلاد می‌کشد ، به تدریج از دو راه شروع کردند به مهاجرت از یک نقطه آسیای مرکزی بطرف فلات ایران: یک دسته از راه شمال غربی ایران ، از آنجا‌که امروز به آن‌می‌گوئیم دربند قفقاز ، درست از راه جبل قفقاز ، و دسته دیگر از گذرگاههای رودخانه آمویه یعنی جیحون . این قبایل متعدد، که ما در اوستا بنام عده زیادی از آنها برمیخوریم ، و بعدا اطلاعات ما در این باره از راههای مختلف تکمیل میشود، یکدفعه بایران نیامده‌اند و این مطلب بسیاروروشن‌است ، برای اینکه‌مهاجرت های قدیم در ایام بسیار قدیم ، چهار هزار سال پیش مثلا ، مثل وضع آمد و شد امروز نبود . مشکلات بسیار زیادی در میان بوده است و این قبایل میبایست همراه‌مواشی واغنام و احشام خودشان دنبال چراگاهها و جاهائی که آب و علفی دارد بتدریج در حرکت باشند . اینستکه‌یکباره‌باهم‌قرارنگذاشتند از یک‌جا بجایی دیگر منتقل بشوندبلکه بتدریج ، در نتیجه احتیاجات مادی ، در طول چندین صد سال این امر انجام شد . این قبایل که می‌آمدند و بتدریج در روی فلات ایران مستقر می‌شدند قبایل متفرقی‌بودند . هرکدام میخواستند برای خودشان یک چراگاه ، یک جای زندگانی ، داشته باشند و ممکن بود مزاحم همدیگر هم بشوند و ممکن بود که با همدیگر مبارزاتی هم بکنند و از شما چه پنهان که این مبارزات و این اختلافات عنادرگاتاهای زردشت‌منعکس است . پیامبر ایران رنج می‌برد از این اختلافاتی که قبایل آریائی باهم دارند و از این جنگها و ستیزه‌هائی‌که‌جاری هست ، معلوم است که در حدود ده قرن قبل از میلاد ، یا اگر بپذیریم قول خسانتوس لیدیائی را راجع به زردشت در حدود یازده‌قرن‌قبل‌از میلاد ، هنوز این وحدت ملی در تمام‌ایران عملی‌نشده است بلکه در قسمتی از ایران یعنی در جاهائیکه کوی‌ها زندگی می‌کردند یعنی شاهان کیانی بودند ، در مشوق ایران ، تاحدی‌این موضوع داشت‌اجرا می‌شد . به این ترتیب این قبایل متفرق درست در همان آغاز کار نیامدند دور هم جمع شوند . این کار مدتی طول کشید . اما جمع شدن آنها از چه راه انجام شده است؟از راه تشکیل‌سلطنت، یعنی همینکه مفهوم سلطنت در ذهن مردم استقرار پیدا کرد و مردم از لحاظ اعتقادی رسیدند به چنین مرحله‌ای ، از آن موقع سلطنت در ایران ایجاد شد و این قبایل متفرق گرد شاهنشاه جمع شدند حکومت مقتدری در حدود قرن هشتم قبل از میلاد در ایران تشکیل شد که ما به آن می‌گوئیم حکومت مادی یا سلطنت مادی . و این قبایل متفرقی که بخشی عظیم از آنان درست تا قرن هشتم قبل از میلاد از تسلط آشوریها رنج می‌بردند و گاهی کشتارهای عجیبی از ایشان بوسیله فاتحین آشوری می‌شد ، و گاهی خاک مملکتشان به توبره کشیده می‌شد و برده میشد به آشور ، و خلاصه مغلوب و مخذول یک دسته اقوام دیگر بودند، همین عده بعد از تشکیل سلطنت و ایجاد شاهنشاهی دور آن کسی که به شاهنشاهی برگزیده شد یعنی دور یک مرد بزرگ بنام دیااکو جمع شدند و تشکیل قدرتی دادند و آن آشور مقتدر را بزانو درآوردند و جزو مستعمرات خود ، یا در حقیقت ممالک مسخره خود کردند . با تشکیل شاهنشاهی کوروش و انتقال شاهنشاهی از مادها به هخامنشی‌ها ، به پارتی‌ها ، که البته باهم نسبت داشتند ، این قدرت عالمیگیر شد و یک شاهنشاهی بسیار مقتدر ، باید گفت یک امپراطوری‌بسیار مقتدر ، از وسط آسیا تا قسمتهای زیادی ازشمال آفریقا و تا بالکان‌تشکیل شد . این قدرت را درست مفهوم شاهنشاهی در ایران ایجاد کرد والا همین مردم بودند با همین تربیت و با همین وسائل ، با همین قدرت های فردی ، که پیش از تشکیل شاهنشاهی مغلوب آشوریها بودند و قسمتی‌از آنها هم درجنوب غربی مغلوب ایلامی ها بودند وقدرتی نداشتند و همان طور که عرض کردم مصائبی را هم تحمل می‌کردند. این حالت عینا در تاریخ ایران امتداد دارد . میدانیدکه ملت‌ها فرازها ونشیب هائی دارند در زندگانی خودشان ، هیچ ملتی ، هیچ وقت تا امروز بیک حالت نمانده و هیچ وقت هم تا دامنه قیامت بیک حالت نخواهد ماند . ملت‌ها فرازها و نشیب‌ها دارند : یک قدرت بسیار بزرگ مثل قدرت هخامنشی با آنهمه تشکیلات عظیم ، با آنهمه شکوه و جلال ، متاسفانه در قرن چهارم قبل از میلاد مغلوب قدرت نورسیده‌ای‌شد، یعنی قدرت مقدونی ، یعنی اسکندر . میدانیم که اسکندر و سردارانش که در حقیقت عقلای آتنی را هم دراختیار خودشان گرفته بودند و از آنها استفاده می‌کردند ، برنامه عجیب‌ودقیقی داشتند برای یونانی کردن ممالک مفتوحه . این یک نکته بسیار مهمی است در حمله اسکندر ، که بعدا در حمله‌تازیان هم تاحدی اجرا شد . یونانی کردن سرزمین‌ها اگر در ایران‌با معتقدات‌مردم برخورد نمی‌کرد ، مسلما ممکن بودایران را تغییر بدهد و تمدن ایران را درهم بشکند و تمدن دیگری در ایران ایجاد کند . اگر مطالعه‌بفرمائید در تاریخ‌ایران خواهید دید این سیاست از جهاتی تاحدی هم پیشرفت کرد مثل در تشکیل دولت باختری ، مثلا در ادامه‌زبان و ادبیات یونانی تا قسمتی‌از دوره‌اشکانی بهرحال این سیاست کاملا شکست نخورد . برنامه یونانی کردن اسکندر و اطرافیانش در ممالک مفتوحه در ایران کاملا شکست نخورد ، ولی بهرحال ایران و تمدن ایرانی بعد از مدت کوتاه توانست آن را از میان ببرد و آثارش را نابود بکند .

اگر سیاست یونانی کردن ممالک‌مفتوحه در ایران با معتقدات مردم برخورد نمی‌کرد ممکن بود برای ما زحماتی ایجاد کند . ولی برخوردکرد ومهمترین مفهوم یا مهمترین اعتقادی که در این مورد قد علم‌کرددر مقابل تسلط‌یونانی، و تسلط یونانی را بعد از شصت‌هفتاد سال سست کرد و بعد هم با آسانی از میان‌برد،همین‌موضوع تشکیل‌شاهنشاهی است ـ یعنی تشکیل مجدد شاهنشاهی در ایران . در حمله یونانیهاشاهنشاهی جنوبی ایران شکست خورد ، اماشرق ایران شروع کردبه‌تجدید شاهنشاهی. در مشرق ایران قدرت شاهنشاهی بپا ایستاد با یک قوم بسیارنیرومند ایرانی باسم قوم پرثوه ، یعنی همان قومی که بعدها در روایات ملی ما بنام پهلوان و بنام قوم پهلوانی نامیده میشود . این پرثوه‌ها همان‌هائی هستند که فرنگی‌ها بایشان‌می‌گویندپارت ، و اینهاتوانستند با سرعت بسیار زیاد با اتکاء براین اعتقاد مردم ایران بمفهوم سلطنت‌دولت بسیار قوی سلوکی را در ایران بزانو دربیاورند و بسرعت خیلی زیاد ازشمال شرقی ایران تا حدود هکاتوم پیلوس یعنی تا حدود دامغان امروزی پیش بیایندوازآنجابسرعت‌خودشان‌رابرسانند به تیسفون در مقابل سلوکیه و بالنتیجه آخرین نیروهای سلوکی‌ها را ازایران بیرون کنند ـ در مدتی که واقعا هنوز قدرت تسلط یونانی بحدود یک قرن نکشیده بود . اگر چنین اعتقادی در ایران وجود نمیداشت ، مسلم‌بدانیدکه یک قوم ابتدائی پارتی نمیتوانست یک قدرت مجهز یونانی را که متکی بوده است برثروت بسیار و قدرت بسیار زیاد ، باین آسانی درهم بشکند ، در جائیکه این قدرت پارتی از طرف دیگر درگیر بوده است با یک قدرت بسیار زیاد سکائی یعنی‌باسیت‌ها . این‌سلطنت مجددی که در ایران با سرعت بسیار ایجاد شد توانست با قدرتی عجیب‌تمام قوای متفرق شده ایرانی را دور خود جمع بکند . از یک طرف مقابله بکند با قدرت یونانی و اینها را درهم بشکند و از طرف‌دیگرقوی‌ترین حملات سکاها را ، که پشت دنیا را ، پشت دنیای متمدن آنروز را بلرزه درآورده بود دفع کند و خلاصه ایران را احیا بکند و نگاه دارد برای چند قرن دیگر .

باز درتاریخ جلو برویم ، البته می‌دانیم که تغییر حکومت اشکانی به ساسانی یک امر داخلی است در ایران و به هیچ ملت خارجی مربوط نیست . اما برسیم بقرن هفتم میلادی ، به آغاز قرن هفتم میلادی . باز میدانید که متاسفانه حکومت بسیار مقتدر ساسانی ، باتمدن بسیار پیشرفته‌ای که ایجاد کرده بود، در آغاز قرن هفتم میلادی بنا به علل و جهاتی ضعیف شد . یعنی پایتخت ساسانی ، تیسفون ، همان جائی که عرب‌هابه‌آن گفتند مداین ، و حکمروای قسمت بزرگی از دنیا بود طوری شد که در آغاز قرن هفتم میلادی ، هرچندگاه یک بار یک سردار از سردار های ساسانی یا یک شاهزاده ازشاهزادگان ساسانی آنجا را میگرفت و حکومتی کوتاه درست میکرد . این حکومت بهرحال ضعیف شده بود و در مقابل‌یک حمله بزانو درآمد . خوشبختانه این حمله جدید با یک دین پیشرفته عالی همراه بوده است . ایران ، یعنی آن ژنی ایرانی و آن نیروی باطنی ایرانی، درست است که در ظاهر شکست‌خورد ولی در باطن فاتح شد . دینی را بغنیمت گرفت و نگهداشت اما آثار شکست ظاهری خود را بسرعت‌جبران کرد و بسرعت از راه های گوناگون وارد کار شد . و میدانید که باتشکیل مجدد سلطنت در ایران ، مثل حکومت های بزرگ صفاری ، سامانی ، زیاری و بویی و امثال اینها ، بکلی آثار آن شکست را از میان برد و یکنیروی‌تازه ایجاد کرد .

این سلسله‌ها باعتقاد مردم و بادعای خودشان ، از اعقاب پادشاهان قدیم ایران بودند ، یعنی سامانی‌ها نسب خودشان را به بهرام چوبین میرساندند و بهرام چوبین میدانیم که از بقایای شاهزادگان اشکانی است ، صفاریها نسبشان را می‌رساندند به‌پهلوانان قدیم سیستان و به گرشاسب ، به آن پهلوان مقدس اوستائی ، و زیاری‌ها نسب خودشان را میرساندند به آغش و هادان از شاهزادگان کیانی، بویی‌ها نسب خودشان را می‌رساندند به بهرام از شاهنشاهان ساسانی وازامثال اینها عده‌ای زیاد داریم . بندهوارد بحث‌زیاد نمی‌شوم ، فقط باید عرض کنم که با گرد آمدن قبایل ایرانی و اقوام ایرانی و شهریان و دهقانان ایرانی برگرد کسانی که از اعقاب پادشاهان قدیم بودند ، یا مدعی بودند که از اعقاب پادشاهان قدیم ایران هستند ، وستیزه جوئی اینهادر مقابل فاتحان برای‌تجدید سلطنت ، و بنا بعقیده خودشان برای رسانیدن حق به حق‌دار ، ایران‌توانست استقلال سیاسی خود را دوباره بدست بیاورد . همراه این استقلال سیاسی استقلال های دیگر ما شروع شد. یعنی همراه همین استقلال های سیاسی‌است که استقلال ادبی ما شروع شد ، یعنی با همت یعقوب لیث صفار و با همت بی‌نظیر سامانیهاست که زبان و ادب فارسی دری شروع‌شد.اگر اینهانبودند، اگر یعقوب نبود که شاعری را که به زبان عربی برایش شعر میساخت بگوید این حرفها چیست ، من اینها را نمی‌فهمم ، به زبانی با من صحبت کن که من بفهمم ، و همچنین اگر سامانیها نبودند که پادشاهشان بگوید چون من عربی نمی‌دانم ، قرآن‌رانمی‌فهمم ، جمع شوید قرآن را به فارسی برای من ترجمه کنید برای اینکه من بفهمم ، و وادار میکرد نویسندگان و مترجمین را به ترجمه آثار عربی ، به ترجمه تاریخ طبری و ترجمه بسیاری از کتب دیگر ، یا شعرا را تشویق نمیکرد بساختن شعر دری ، امروز شما حتما یک زبان مقدس بسیار بزرگ ، یعنی فارسی را نداشتید و اینهمه آثار عظیم را که دنیا در مقابلش متحیر است ، این شاهنامه‌ها ، این مثنوی‌ها این دیوان های سعدی‌ها و حافظ‌ها را نداشتید . اینها هستند که در حقیقت با تشویق های خودشان با علاقه‌ای خاص خودشان‌بادلسوزی های خودشان زبانی را که ما داشتیم ، در مقابل یک زبان دیگر استقلال دادند . اینها هستند که کار را بجائی رسانیدند که شاعره مثلا بگوید :

امروز بهرحالی بغداد بخاراست
کجاشامخراسان است پیروزی‌آنجاست

میگوید که بخارا پایتخت سامانی‌ها امروز بهرحالی جانشین بغداد است. هرجا پادشاه خراسان باشد آنجا پیروزی و فتح با او هست . ببینید،این کاری است که اینها کردند، این‌دهقان زادگان بزرگ ، این اشراف زاده‌های ایرانی ، که جمع شده‌اند و حکومت را تجدید کرده‌اند ، اینها هستند که استقلال زبانی ما را به‌ما پس داده‌اند، همین‌ها هستند ، این امرای سامانی ، زیاری‌ها ، مرداویج‌ها ، اسفارها ، یعقوب‌ها ، که نوروز ما را بما پس دادند ، اینها هستند که مهرگان ما ، سده ما ، همه سنت های ما را بما پس دادند . اما چرا اینکاررا کردند؟ برای اینکه مردم به اینها اعتقاد داشتند و دورشان جمع میشدند واینها طبعا چون خودشان را مسئول ایران می‌دانستند ، چون سنت های قدیم در اینها ادامه‌پیدا کرده بود ، اینها هم خودشان را به احیای استقلال ایران ازجهات گوناگون موظف میدانستند .

بالکمال مسرت روز تاریخی

چهارم آبان

میلاد مسعود اعلیحضرت همایون شاهنشاه آریامهر

و

سالروز فرخنده آئین تاجگذاری

اعلیحضرتین را بملت ایران تبریک میگوئیم

اتحادیه صنف فنخار

میلاد باسعادت همایونی و سالگرد آئین پرشکوه تاجگذاری

شاهنشاه آریامهر و شهبانوی نیکوکار

را صمیمانه تبریک و تهنیت عرض نموده سعادت و شکوه روزافزون خاندان جلیل سلطنت و ترقیات بیش از پیش ملت ایران را از خداوند بزرگ مسئلت مینماید

شرکت نسبی محمد عاصمی و شرکاء ـ شرکت سهامی تولیدی الکترومهر

چهارم آبان

خجسته ولادت باسعادت شهریاری و سالروز پرشکوه تاریخی جشن تاجگذاری

شاهنشاه آریامهر

و

علیاحضرت شهبانوی گرامی

را به پیشگاه مبارک اعلیحضرتین تهنیت عرض نموده دوام سلطنت و شوکت روزافزون پدر تاجدار و شهبانوی محبوب و والاحضرت همایون ولیعهد را از درگاه الهی مسئلت مینماید

سازمان پخش گرانیولیت و ماپلکسین و جی ام شش ـ حاج محمدتقی اکبرین

باکمال مسرت روز تاریخی

چهارم آبان

میلاد مسعود اعلیحضرت همایون شاهنشاه آریامهر

و

سالروز فرخندهٔ آئین تاجگذاری

اعلیحضرتین را بملت ایران تبریک میگوئیم

هیئت مدیره اتحادیه صنف بنکداران مواد غذائی پایتخت

میلاد مسعود اعلیحضرت همایون شاهنشاه آریامهر و

سالروز فرخندهٔ آئین تاجگذاری

اعلیحضرتین را بملت ایران تبریک میگوئیم

شرکت چای بهرنگ ـ محمد ابراهیم رسولی

فرخنده میلاد باسعادت

شاهنشاه آریامهر

رهبر آزاده سرزمین آریا

را تبریک و تهنیت عرض مینماید

مدیریت دراگ استور داروخانه

و سوپرمارکت قصر شیرین

چهارم آبان

سالروز

طلیعهٔ درخشش

خورشید سرزمین آریا

شاه، شاهان

اعلیحضرت همایون محمدرضا پهلوی

را تبریک و تهنیت میگوید.

هیئت مدیره اتحادیه کارفرمایان

کارخانجات سنگبری تهران و حومه

آفرین نسلها بر شاهنشاهی که جانشین

شایسته انوشیروان است

با افتخار

سالروز میلاد خجسته همایونی و آئین فرخنده تاجگذاری

شاهنشاه دادگستر ایران

علیاحضرت شهبانوی نیکوکار

را به ملت ایران تبریک و تهنیت عرض مینماید

کارگران، کارمندان و مدیران شرکت فریگان

مفتخر و سعادتمندیم میلاد باسعادت همایونی و سالگرد

فرخنده آئین تاجگذاری

شاهنشاه آریامهر و علیاحضرت شهبانوی گرامی

را بفرد فرد هم میهنان عزیز تبریک گفته، سعادت و توفیق

روزافزون ملت ایران را از درگاه یزدان بزرگ مسئلت داریم

اتحادیه تعمیرکاران لوازم برقی تهران

خجسته میلاد همایونی

و سالگرد فرخندهٔ تاجگذاری را به پیشگاه

شاهنشاه آریامهر

و

علیاحضرت شهبانوی نیکوکار

و ملت قهرمان ایران تبریک میگوید.

مبل استیل برلیان ـ عزیزالله اسحق بیگی

فرخنده میلاد

شاهنشاه آریامهر

رهبر خردمند ملت ایران

و طراح عظیم الشأن انقلاب سفید شاه و مردم

را به فرد فرد ملت بزرگ ایران صمیمانه تهنیت گفته

دوام شوکت خاندان جلیل سلطنت را از خداوند خواستار است

کارخانجات موتورسیکلت سازی طاهری

«با مسئولیت محدود»

اطلاعات ۱۳۰۴

صفحات ویژه چهارم آبان

بیانات شاهنشاه آریامهر در دوران ولیعهدی

برای سعادت میهن تا آخرین نفس باید کوشید

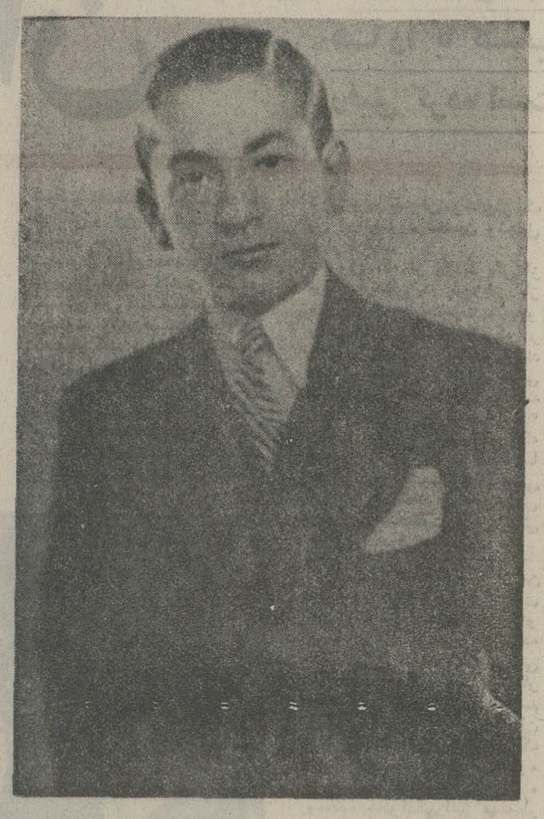

۱۲ دی ۱۳۱۵

عدالت و وطن‌پرستی

بیانات والاحضرت ولیعهد در بازدید از دانشکده حقوق

عدالت اولین شرط پایداری هر کشور است و بهمین علت بود که اگر مملطانی را میخواستند ستایش کنند او را عادل لقب میدادند . اگر چه این حرف ساده و پیش پا افتاده بنظر می رسد ولی ارزش حقیقی آن هیچوقت از بین نمی رود.

عدلیه جائی است که بیطرفانه قضاوت میکند و عدالت را در کشور نشر میدهد و رفاهیت و سعادت افراد را تامین مینماید . شما دانشجویان دانشکده حقوق که در آینده حافظ حقوق و ناموس اجتماع هستید نبایستی هیچ فکری جز خدمتگزاری به کشور و میهن خود از طریق قضاوت بیطرفانه ونشر عدالت و تامین رفاه وآسایش و سعادت افراد بخاطر خطور دهید.

وطن دوستی بزرگترین فریضه هر ایرانی است و اطمینان دارم آقایان استادان این موضوع را پیوسته درنظر دارند و همیشه آنرا به دانشجویان تذکر میدهند تا روح وطن دوستی و ایمان کامل در حقوق کشور که باید زنده باشد ایجاد و مستقر گردد و همان دانشجویان نیز بنوبه خود به نوبهان وطن آنچه را که از شما آقایان فرا گرفته‌اند خواهند میپرد.

۱۷ اسفند ۱۳۱۵

نقش معلم و دبیر

بیانات والاحضرت ولیعهد در دانشسرای عالی

البته آقایان استادان میدانند که وظیفه بزرگ و سنگینی بعهده ایشان محول است . در اینجا معلم و دبیر تربیت میکنند و آنچه از علوم و دانشهای پیشینیان آموخته‌اند بجوانان دانش‌آموز امانت میسپارند تا آنها نیز در اطراف کشور به نشر علم و معرفت مشغول شوند پس شما سرنوشت تمام فرزندان کشور را در دست دارید.

باید سعی وجدیتتان در این باشد که روح میهن پرستی ، شجاعت و شهامت دانشجویان دانشسرا را که علماء آتیه مملکت هستند تامرحد امکان تقویت کنید و برای کشور خدمتگزاران شایسته تربیت نمائید . یقین دارم آقایان استادان تاکنون همین منظور مرا پیروی کرده‌اند و در آتیه نیز بانیت پاک این وظیفه مقدس را انجام خواهند داد.

۲۰ دی ۱۳۱۶

وظیفه آموزگار تنها بار کردن یک سلسله محفوظات به ذهن شاگرد نیست

بیانات والاحضرت ولیعهد در بازدید از دانشسرای عالی

البته تربیت اشخاص میهن پرست وسربلند وظیفه اصلی شما وهمکاران شماست . همانطور که شما امین آرزو را دارید مایبش از شما آرزومند و متوقعیم که در انجام این وظیفه مقدس کوشش کنید زیرا در این مکان است که مربیان نژاد نوتربیت میشوند و فارغ‌التحصیلان این دانشسرا هستند که بعد ها عهده‌دار پرورش نوآموزان خواهند شد. شما باید بکوشید که روح وجان دانش آموزان این دانشسرا را که بعد ها آموزگاران این کشور میشوند از آغاز باخدا پرستی و شاه دوستی ومیهن پرستی آشنا سازید و البته اشکال عمده این کار یعنی اصولاً اشکال فن تربیت همین است که به چه وسیله باید این صفات مقدس را در آنها پرورش داد. مثلا در موضوع میهن پرستی نباید تنها بحرف اکتفا کرد بلکه باید عملا این خوی را در نهاد آنها چنانگزین ساخت بطوری که تاآخرین نفس برای سعادت کشور و میهن خود بکوشند . البته شکی نیست که وظیفه یک آموزگار یا دبیر یا استاد تنها بار کردن یک سلسله معلومات و محفوظات به ذهن شاگردان نیست زیرا تنها معلومات نمیتواند در میدان زندگی سلاح مردان کارآمد این عصر واقع شود بلکه این وظیفه مهم راسجایا و ملکات روحی افراد انجام میدهد و در واقع مرد اگر دارای صفات بزرگی از قبیل اراده ، استقامت و متانت نباشد و هدف و آمال و کمال مطلوبی در زندگی محور سعی و کوشش او واقع نشود تمام مواهب و فیوضات علمی و عقلی بی‌اثر می ماند بنابر این وظیفه وجدانی و تکلیف ایمانی آموزگاران و دبیران و معلمین وظیفه شناس و آگاه به فن تربیت این است که این صفات عالی و برجسته را از کودکی در ضمیر شاگردان خود حتی اگر ذاتا هم فاقد پذیرش آنها باشند ایجاد کنند و آنها را به کمال مطلوب و آینده‌آل مقدس آشنا سازند تا محور کشش و کوشش آنها در زندگی واقع شود .

راستی هیچ کمال مطلوبی برای ما گرانبهاتر از این نیست و هیچ عاملی نمیتواند مثل ایمان بخدا و علاقه به شاه ومیهن رهبر ترقی و تکامل ما در طریق زندگانی گردد . اگر یک نظر سطحی و کلی بتاریخ ادوار گذشته خود بنمائیم خواهیم دید تنها نگاهبان قومیت و حافظ ملیت ما در طول قرون واعصار متمادی این شعار مقدس بوده است و همین هدف آمال ملی بوده که ایرانی را همواره در مجمع جهانیان سربلند ساخته و تاریخ درخشان و پرمجد و افتخار کشور را با این فتحها و پیروزیها و موفقیت‌ها و نیکنامیها مزین گردانیده است . ایمان بخدا و یکتاپرستی از روزگار باستان ایرانی را برانگیخت که منش و شخصیت خود را بر اساس پندار نیک ، گفتار نیک و کردار نیک که هنوزهم جامع‌تر و مفیدتر و عالی‌تر از آن دستوری درجهان اخلاق سراغ نداریم استوار سازد و یکی از نجیب‌ترین و نیکوکارترین ملل درجهان معرفی گردد .

شاهدوستی و ایمان به شهریاران مصلح و بزرگ بودکه موجب افتخارات تاریخی بزرگ برای این کشور گردید و مسبب مجدو عظمت نام ایران وایرانی در تاریخ دنیا شد .

میهن پرستی وایران دوستی که همواره شخصیت واستقلال ایران را با وجود مصائب گوناگون و هجوم های وحشیانه‌ای که کمتر کشور و ملتی نظایر آنرا دیده در مدت سه هزار سال حفظ کرده است و درآینده نیز ضامن بقاواستقلال این سرزمین خواهد بود .

۸ دی ۱۳۱۷

جانبازی درراه میهن

بیانات والاحضرت ولیعهد در بازدید از دارالفنون

آمدن من امروز باینجا برای دو مقصود بود: یکی بازدید دبیرستان و دیگری آگاهی از احوال دانش‌آموزان . اینک ببینیم چه تغییراتی در روحیات آنها راه یافته است .

امروز جوانان ما باید از روی علائم و آثاری که ما انتظار داریم در روحیات آنها مشاهده کنیم . آکنده از روح سلحشوری و دلیری و عشق به خدمت سربازی وحس جانبازی در راه میهن باشند دانشجویان ما امروز باید علاقه مخصوصی نسبت به ارتش و خدمتگزاری درآن پرورد دهند زیرا ارتش آزمایشگاهی است که میتوان در آنجا بمیزان تغییراتی که در روحیات جوانان راه یافته آگاه شد. امروز دیگر نباید دیده شود که جوانی بعذر سختی یابیم از گرمای تابستان و سرمای زمستان از خدمت سربازی بهراسد زیرا این روحیه مخالف آئین مردانگی وروح شهامت است که لازمه جوانان عصر حاضر است امروز نه تنها درکشور ما بلکه همه‌جا سربازی یک خدمت فوق‌العاده مهم و مقدسی است. دانش‌آموزان و جوانان مانیز باید این حقیقت را درنظر داشته و ازروی ذوق و ایمان ملی برای خدمت مقدس نظام خود را آماده نمایند . احساساتیکه از شما دانش‌آموزان ابراز میشود موجب کمال خوشوقتی است و پیوسته در نظر است تا ممکن است وسایل وموجبات پیشرفت مادی و معنوی شما را فراهم سازیم . بهترین فرح‌وانبساط روحی برای شماها این است که سعی کنید مردان فداکار و میهن‌پرستی برای میهن خویش شوید .

۱۸ بهمن ۱۳۱۷

وظایف پزشکان

بیانات والاحضرت ولیعهد در بازدید از دانشکده پزشکی

احتیاج ملت پس از ارتش بپزشک است زیرا همانطور که ارتش دربرابر دشمنان خارجی دفاع میکند شما پزشکان نیز از آفات داخلی جلوگیری بعمل می‌آورید .

بنابراین باید این دوکار مکمل یکدیگر شوند تامردم از آفات خارج و داخل هردو مصون باشند . میدانید که توجه‌به‌بهداشت یکی از وسایل ازدیاد نفوس است وکشور ایران به این مسئله احتیاج مبرم دارد .از این‌رو شما پزشکان آینده باید بکوشید تابه نیروی بهداشت ازتلفات جلوگیری کنید و بدین وسیله جمعیت نفوس ایران بتناسب پهناوری آن برسد زیرا کثرت جمعیت و تندرست بودن افراد آن طبعا موجب نیروی کشور است بطوریکه شنیدم یکعده از پاره‌ای ناخوشیها بمرز رفته‌اند این خود دلیل دانشجویان این دانشکده برای مبارزه با برآن است که شما بوظیفه خود کمال آشنائی را دارید . امروز که این حرفه شرافتمندانه را برگزیدید البته بخطرات و زحمات آن آشنا بوده‌اید پس باید اکنون نیز بکوشید تا دراین حرفه صفات لازم یک پزشک شریف را دارا شوید ما نمیخواهیم که شما تنها به داشتن عنوان پزشکی قناعت کنید بلکه باید بکوشید که با داشتن این عنوان پزشکانی آزموده و خدمتگزار باشید ودرخود ذوق ابتکار و اختراع ایجاد کنید . اگرهم برای نیل‌بدین مقصود فعلا بنواقصی برمیخورید باید آنرا برطرف کنید و مطالعات و تتبعات فنی خود را از هرحیث تکمیل نمائید زیرایقین دارم درمیان شما دانشجویان دماغهای‌ورزیده‌ای وجود دارد که میتوانند در علم پزشکی صاحب کشف وابتکاری شوند مانیز انشاءالله تمام وسایل کار را برای شما فراهم خواهیم ساخت .

۴ شهریور ۱۳۱۸

ورزشکاران ما میتوانند و باید در بازیهای المپیک پیروز شوند

بیانات والاحضرت ولیعهد در جشن ورزشی و پیشاهنگی درمنظریه

باید برای پیشرفت ورزش بین‌ورزشکاران رقابت شدیدی برقرار باشد تاهریک نیرو و توانائی خود راچنانکه هست برای موفقیت درمسابقه‌ها بکارانداز‌ند . همیشه شرط اساسی شرکت در مسابقات المپیک لیاقت وشایستگی است ، لیکن قبلا ورزشکاران ما باید باهمیت و معنی حقیقی مسابقه‌های المپیک پی ببرند و بفهمند که حد نصاب رکورد یعنی چه و یک نفر ورزشکار چقدر زحمت میکشد تایک ثانیه از دیگران جلو بیفتد و سپس خود را از هرحیث برای موفقیت در تمام مراحل ورزشهای گوناگون آماده نمایند .

باید بدانند که چه هنر های دقیقی رابابد ظاهر و چه نکات باریکی رابابد رعایت نمایند تا ازیک ثانیه وقت استفاده زیادی برای سبقت ببرند . باید کوشش کنیم که جوانان هرچه زودتر برای شرکت در مسابقات المپیک جهانی آماده شوند . باید بورزشهائی که عضلات و اعضاء بدن را نیرومیبخشد (مانند کشتی‌گیری) بیش‌از این توجه شود . مادرفن کشتی‌گیری ممکن است برجسته‌ترین ورزشکاران را داشته باشیم که موفقیت زیادی درصحنه‌بین‌المللی بدست آورند مخصوصا برای تشریح جزئیات هر ورزش و فواید بیشمار آن درورزنامه‌ها باید مقاله های اساسی و جامعی نوشته شود و تمام وسائل برای پیشرفت ورزشکاران در ورزشهای گوناگون فراهم گردد . باید دراین امر مهم جدیت شود تا ورزشکاران برجسته ما بتوانند درالمپیک بین‌المللی باموفقیت شرکت‌جویند . همواره باید درنظر داشت که برای موفقیت کار و فعالیت و فداکاری لازم‌است .

باکمال افتخار و سرور میلاد مسعود همایونی

و سالگرد آئین فرخنده تاجگذاری

شاهنشاه آریامهر

و

علیاحضرت شهبانوی ایران

را بهم وطنان عزیز تبریک و شادباش میگوئیم

شرکت سهامی تولیدی شرق

باکمال مسرت روز تاریخی

چهارم آبان

میلاد مسعود اعلیحضرت همایون شاهنشاه آریامهر

و

سالروز فرخنده آئین تاجگذاری

اعلیحضرتین را بملت ایران تبریک میگوئیم

اتحادیه صنف فروشندگان لاستیک و روغن

کانون پرورش فکری
کودکان ونوجوانان :

اندیشه‌ساز نسل آینده ایران

زمان بتدریج بچه ها را با کتاب رفیق کرده است

از : سیما دبیرآشتیانی

★ علیاحضرت‌شهبانو ریاست عالیه کانون پرورش فکری کودکان و نوجوانان و خانم لیلی امیرارجمند مدیرعامل کانون درپایان فستیوال فیلمهای‌کودکان در سال ۱۳۵۰

انقلاب ایران زمینه مساعدی برای پرورش فکر کودکان ونوجوانان بوجودآورد

داستان‌کار ما از دهسال پیش شروع شد. روزها کتاب‌های‌قصه را زیر بغل میزدم و به مدرسه‌های جنوب تهران میرفتم تا به‌بینم‌چه ها با این دوستان زودآشنای دیرپای چه میکنند .

کمتر بچه‌ای بامیل و رغبت‌کتاب میگرفت . اغلب کتابها بعد از یکی‌دوبار مطالعه با نقاشی های رنگارنگ بچه‌ها پر میشد و قابل مطالعه نبود. گاهی از اوقات‌پدر ها و مادرها هم به‌این کتابخوانی اعتراض داشتند اما امروز زمان همه فاصله‌های‌بین کتاب و بچه‌ها را حل کرده است . گاهی اوقات وقتی به ۳۵۰ هزار کودک کتاب خوان کانون فکر میکنم حتی از آن روزهای تلخ آغاز هم که پر از مشکلات بود لذت میبرم .

●

اما امروز کانون پرورش فکری کودکان و نوجوانان تحت‌ریاست عالیه علیاحضرت شهبانو‌ومدیریت عامل لیلی امیرارجمند هزاران کودک را با کتاب آشتی داده است .

آن خانم دهسال قبل که بایک اتومبیل سفید هر روز در کنار در یک مدرسه میایستاد و به بچه‌ها کتابهای رنگارنگ میدادبا همان تجربه‌اندوزی از برخورد های کودکان کتابخوان ، به۳۵۰ هزار کودک عضو کتابخانه ها افتخار میکند هرچند که این‌تعداد را قانع کننده نمیداند و میگوید: ما امروز ۹۰ کتابخانه داریم . بچه‌ها‌از کتابخانه‌های کانون‌فقط کتاب نمیگیرند ما در این‌کتابخانه ها ، ذوق‌و هنر و استعدادبچه‌ها را پرورش میدهیم . بچه های کتابخوان ما فیلم میسازند،روزنامه مینویسند ، تئاتر بازی میکنند ، نقاشی میکنند . همین چندوقت پیش برای یک فیلم کوتاه که ساخته بودند موزیک متن ساختند .

امیدواریم که روزی در هر شهرک ، در هر روستا یک کتابخانه داشته باشیم که ساعت های غیر درسی بچه‌ها را پر کند .

کتابخانه های سیار

میپرسم : در حال حاضر برای بچه‌های روستائی چه میکنید ؟

میگوید : کتابخانه‌های سیار داریم . کتاب رسان داریم که به شهرکها میروند .. به بیمارستان هامیروند ، بدبستانهاوپرورشگاه ها میروند ..

پرونده‌های روی میزش را کنار میزند و از درون یک پاکت یک عکس کوچک بیرون میکشد و برایم توضیح میدهد که چطور روی یک کتابخانه سیار رانقاشی کرده‌اند که حتی کتابخانه سیار کانون با رنگهای شاد و زنده بچه‌ها را بسوی خود بخواند .

میگوید برای اداره این کتابخانه های سیار که وظیفه توزیع‌کتاب در دورافتاده‌ترین نقاط را دارد کتاب‌رسانهای دیپلمه استخدام کرده‌ایم که برای بچه های روستائی قصه بگویند فیلم نمایش بدهند . کتاب توزیع‌کنند. اسلاید نشان بدهند و خلاصه وقتی‌این کتابخانه به ده وارد شد یک کتابخانه واقعی در ده‌اردوبزند

کار این کتابخانه‌های سیاربرای ما خیلی اهمیت دارد ، در نقاط مرزی ، در روستاهایی که‌بچه‌ها در خانواده به لهجه‌های محلی صحبت میکنند مابا این کتاب‌ها، زبان فارسی را در شهرها و روستاها تقویت میکنیم .

احیاء تئاتر عروسکی

اما یکی از تازه‌ترین برنامه‌های ما تئاتر عروسکی و تئاتر سیار است که گروه تئاتر کانون به نقاط مختلف سفر میکند و با کمک خود بچه‌ها نمایشنامه‌هایی را اجرا میکند .

یک گروه پژوهشی نیز مشغول بررسی و تحقیق است تا تئاتر عروسکی ایران را زنده کنیم .

در صدد تهیه فیلمهای خاص ایرانی برای بهره‌گیری بیشتر آموزشی هستیم ازآثار باستانی، آثار ادبی و هنری ایران‌درصدد تهیه فیلم هستیم تابچه‌ها را با آثار ذوق و هنر ایرانی بیشتر آشنا کنیم .

یک نگاه به کتابهای کانون ،به جایزه هایی‌که کانون درزمینه های فیلم ، کتاب ، نقاشی و موسیقی‌درنمایشگاهها‌وفستیوالهای بین‌المللی کسب کرده می‌اندازم‌و کتاب «تویک‌قرمز » با آن توپ نودرنوی قرمز خورنگ‌جلب‌نظرم را می‌کند و میگویم :

باعمرکانون پرورش‌فکری‌کودکان ونوجوانان ادبیات کودکان در کشور ماشکل گرفت و به یکباره کتابهای کودکانه‌ای از طرف سازمانها انتشاراتی مختلف‌منتشر شد که نه تنها هم‌آهنگ نیست بلکه مفیدهم نیست . بچه‌ای که یک کتاب خوب میخواند بدلیل نبودن کتابهای خوب به‌میزان کافی ناچار متوجه این کتابهای ارزانوبی‌فایده میشود آیا تابحال برای ایجاد هم‌آهنگی‌درانتشارات کودکان وراهنمائی این نوع سازمانها اقدام کرده‌اید ؟

میگوید : این مشکلی است که باآن روبرو هستیم یارهامدیران سازمانهای انتشاراتی راجمع کردیم و برای رفع این مشکل با آنها مشورت کردیم . شاید یکی از دلایل نبودن نویسنده برای ادبیات کودکان است هیچیک از نویسندگان ما ، مختص بچه‌ها کار نمی‌کنند . درکنار مشاغل دیگر باذوقی که دارند داستانی‌هم برای بچه‌ها مینویسند و درنتیجه اغلب در انتخاب و برگردان داستانها دقت نمی‌کنند . اما ما به ناشران گفته‌ایم که میتوانند از کتابهابخانه مرجع کمجموعه ادبیات کودکان جهان است و نزدیک به هفت‌هزارجلدکتاب‌دارد درکانون استفاده کنند و حتی اعلام کرده‌ایم که در صورت استفاده از این کتابها ، بلافاصله چندصد جلد آنرا برای‌کتابخانه های خودمان می خریم چون مابهترین خریداران کتابهای‌خوب بچه‌ها هستیم .

داستانهای ایرانی

میگویم این راه‌حلی است برای ترجمه کتابهای کودکان اما برای داستانهای ایرانی چه می‌کنید . میگوید : بچه‌ها بخصوص در سنین پائین‌تر ازقصه هایی که لالائی هر مادربرای‌بخواب رفتن فرزندش است لذت میبرند هنوز میهمان ناخوانده ، گل‌اومدبهار اومد تمدید چاپ میشوماجند حکایت ایرانی برای بچه‌های کمسن و سال کتاب مصورکوتاه درست کرده‌ایم ولی متاسفانه این تعداد کتابهای کانون هم محدود است وباز من ناچارم به کمبود نویسنده برای کودکان اشاره‌کنم بارها و بارها به نویسندگان خودمان میگویم . مثل‌بچه‌ها فکر کنید . دنیای قشنگ‌وپاک آنهارا بهم نریزید با آنها زندگی کنید با آنها بخوانید و باآنها بنویسید .

شاید تعجب کنید که هرسال ما بیش‌از سیصد نوشته بدستمان میرسد که از بین آنهاده‌تادوازده کتاب منتشر می‌کنیم . در این انتخاب باید خیلی از نکات رادر نظر بگیریم . هرچند که بتدریج به این فکر هستیم که انتشارات خاص روستاها داشته‌باشیم‌چون برای بچه‌روستائی درک بعضی از مفاهیم وحتی اسامی مشکل است ولی در صدد هستیم که از داستانهای ایرانی از آثار ادبی وتاریخی داستانهای‌ساده‌ای‌برای کودکان تهیه کنیم .

ارتباط بین‌المللی

میگویم از کارهای دیگران‌تاچه حدود خبر دارید . آیا کانون با مراکز آموزشی وفرهنگی‌کودکان کشور های دیگر در تماس است؟

میگوید : ما از فعالیتها اغلب کشور های شرقی و غربی آگاه هستیم و جالب اینجا بود که اولین قدم برای برقراری این ارتباط را آنها برداشتند وشاید بهترین نمایندگان یا سفیران ارتباط ما با مجامع بین‌المللی بچه‌های هنرمند و کتابخوانی هستند که به فستیوالها ، جشنواره‌ها و اجتماعات‌بین‌المللی کودکان از طریق کانون فرستاده شده‌اند .

ماالکنون در فستیوالهای فیلمی که برای کودکان‌جهان‌ترتیب داده میشود شرکت می‌کنیم چون بچه های کتابخوان در تعدادی از کتابخانه‌ها ، با هنر فیلمسازی آشنا میشوند .

در اغلب مسابقات‌نقاشی‌بچه‌ها، نقاشیهای کودکان کانون را میفرستیم و همین سال‌گذشته بود که یک کودک سمنانی برنده مسابقات بین‌المللی نقاشی‌کودکان شد . انتشارات کانون را برای کلیه نمایشگاههای ادبیات کودکان میفرستیم .

ما از راه عرضه هنرکودکان کتابخوان کاری‌راکه انجام میدهیم به جهان معرفی کردیم و طبیعی است که متقابل درجریان فعالیتهای دیگران قرار می‌گیریم. اما نکته‌ای که در مورد کارهای ماگفتنی‌است‌ایرانی بودن‌فعالیتهای ماست . شاید اگر برنامه های کانون درنقطه دیگری از جهان پیاده شود الگوی مناسبی‌نباشد.

ـ میگویم ولی شما به کشورهای بسیاری سفر کرده‌اید اخیرا نیز در التزام شاهنشاه آریامهر و علیاحضرت شهبانو به کشورهای سنگاپور ، استرالیا ، نیوزیلند ، اندونزی و هند رفتید .از آنجا که‌هرسفر تجربه‌ای بهمراه‌دارداز این‌سفرها چه تحفه‌ای‌برای‌کانون آوردید ؟

میگوید: تسریع دریک برنامه تازه کانون‌ازچندی‌قبل‌علیاحضرت شهبانو دستور فرمودند که در کتابخانه‌ها چاپ روی پارچه به‌بچه‌ها . آموخته‌شود . اجرای این برنامه مورد مطالعه قرار گرفت ولی روزی که در التزام شهبانو از مرکز کودکان دردهلی دیدن کردم علیاحضرت مقرر داشتندکه‌این برنامه را هر چه زودتر در یک واحد کوچک شروع کنیم و بعد آنرا گسترش دهیم.

از این سفر ، بروشور ها ، کتاب ها ، مجسمه های زیادی‌به تهران آوردم آنهارا به‌کتابخانه های کانون در سراسر کشور میفرستم. بااستفاده از این‌مدارک در کتابخانه ها روزنامه‌هائی در خصوص کشورهایی که بازدید شده‌تهیه میشود و بچه ها باآداب ورسوم ، باموقعیت جغرافیائی وبا برنامه های این کشور ها آشنا میشوند.

در این سفر در التزام شهبانو ازیک‌مهدکودک در سنگاپور ،و یک‌مرکز معلولین درسیدنی دیدن کردم.در این مهد کودک نکته‌ای که برایم جالب بود اسباب‌بازیهای آموزشی بود. اسباب بازیهایی که کودکان با استفاده از آن‌ها نقشه کشورشان را میساختند . راه میساختند ، بنامیساختند . و جالب این بود که این اسباب بازیها را مربیان مهد کودک می ساختند .

در مرکز آموزش معلولین در سیدنی کار معلولین جالب بودو واینکه تعدادی از افراد خیر و وصاحبان صنایع این مرکز را اداره‌می‌کنند و معلول با ساختن رادیو ، تلفن هم پول در می آوردو هم‌ازلحاظ‌روانی احساس «وجود داشتن و مفید بودن» می کند.

سخنی درباره شهبانو

ـ در این سفر شاهد بودم که چطور روزنامه نگاران از خانم امیر ارجمنددر مورد علیاحضرت شهبانو سئوال میکردند. وخانم امیرارجمند که از دوستان علیاحضرت شهبانو هستند برای سئوال کنندگان در مورد خصوصیات علیاحضرت توضیح میداد.

خانم امیرارجمند میگوید : شهبانو همیشه‌یک انسان‌برجسته بوده‌اند. از آن زمان که ماهمگی محصل‌بودیم علیاحضرت‌درمدرسه یک دانش آموز برجسته‌بودند. به‌مردم میرسیدند ،درهر فعالیتی شرکت داشتند . این قدرت و توانائی و این شخصیت در نهاد شهبانو بود وامروز هم که شهبانوی ایران هستند از کار کردن،از فعالیت داشتن احساس خستگی نمی کنند.نسبت به آنچه میشنوند دقیق هستندبهرجای‌دنیا که سفر کنند دراین اندیشه‌اندکه ایران را به جهانیان بشناسانند در همین سفر اخیر ، با سادگی، بالباسهای ایرانی باهمان لبخند مهرآمیزولطف همیشگی در اغلب کشورها مورد توجه روزنامه‌ها بودند ودر نشریات و رادیو تلویزیونها بعنوان‌نمونه‌ای‌از یک زن ایرانی‌مورد تحسین وتجلیل قرار گرفتند.

روزی که از بازدید یکی از مراکز فرهنگی در نیوزیلند باز می گشتیم علیاحضرت شهبانو بمیان تعدادی از کودکانی‌که در مقابل‌این مرکزصف کشیده بودند رفتند . بچه‌ها از یکدیگر می پرسیدندپس تاج نگین‌دار وجامه زربفت ملکه ایران کجاست؟ شهبانو به این تصور که ملکه کشور هزار و یکشب فقط با تاج پرنگین چشمها را خیره می کند پایان داده‌اند و بادرخشش سادگی ، شخصیت و برازندگی ایران را معرفی میکنند.

اغلب روزنامه نویسها از من میپرسیدند آیا تمام لباس های شهبانو رادر پاریس میدوزند ؟و من برای آنها توضیح میدادم که لباسهائی را که بتن شهبانو می بینید همه ایرانی است یا کار دست زنان بلوچ است یا ابریشم آذربایجان و یا قلمکار اصفهان دنیا شهبانو را نمونه‌ای از یک زن ایرانی میشناسد که علاوه بر مسئولیتهای مملکتی، اداره وظائف خانوادگی‌رانیز عهده‌دار هستند و شاید برای گروهی‌از آنهاکه در خارج از کشوربرنامه های اجتماعی و رفاهی راکه‌زیر نظر علیاحضرت انجام میشودمی شنوند تعجب‌آور باشدولی برای ما ایرانیهاکه‌ازنزدیک علیاحضرت را میشناسیم اینهمه کار و تلاش خستگی ناپذیربایدسر مشق‌باشد. این وارستگی ، صبر و تحمل و غرور ایرانی بودن شهبانو برای ما باید عبرت انگیزباشد . که در هرحال شرایط موقعیت‌ها و زرق وبرقها ، افق دیدگاهمان را کور نکند.

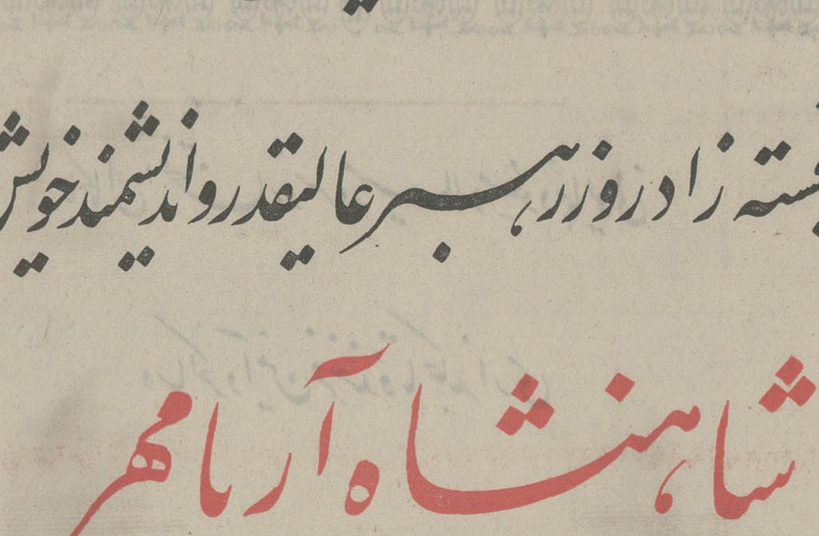

★ علیاحضرت شهبانو در بازدید از یکی از کتابخانه های کانون پرورش فکری کودکان ونوجوانان در تهران

ملّت ایران
خجسته زادروزرهبرعالیقدروانیشمندخویش
شاهنشاه آریامهر
و
سالگرد جشن پرشکوه تاجگذاری
شاهنشاه وشهبانو
رااز صمیم قلب گرامی میدارد.
اتحادیه صنف بنکداران پارچه

فرخنده آئین تاجگذاری
شاهنشاه آریامهر و علیاحضرت شهبانوی گرامی
را بافراد فرد هم میهنان عزیز تبریک گفته، سعادت و توفیق
روزافزون ملت ایران را از درگاه یزدان بزرگ مسئلت دارد
شرکت آریا طلا

صفحه ۵۹
شنبه - چهارم
آبان ماه ۱۳۵۳
شماره ۱۴۵۴۲

خاطرات علیاحضرت ملکه پهلوی

وارث تاج و تخت کیانی
در یک خانه ساده و کوچک بدنیا آمد

بعداز ظهر چهارم آبان ماه ۱۲۸۹، در خیابان جلیل آباد سابق چه گذشت؟

علیاحضرت ملکه پهلوی مادرگرامی شاهنشاه آریامهر باصفات و خصوصیات عالی انسانی و معنوی پیوسته منشاء خدمات عام‌المنفعه بوده‌اند و هماکنون بیمارستان عظیم ملکه پهلوی که بهمت والای معظمله‌ها احداث گردیده بعنوان بزرگترین مرکز تحقیقات قلبی از کمک های مادی و معنوی بیدریغ ملکه پهلوی برخوردار میباشد.

آنچه که در زیر میخوانید خاطراتی است از علیاحضرت ملکه پهلوی از ازدواج و زندگانی معظم‌لها با سردار بزرگ ایران اعلیحضرت رضاشاه کبیر و تولد فرزند برومندشان محمد رضا شاه پهلوی. این خاطرات را علیاحضرت اختصاصا برای موسسه اطلاعات بیان فرمودند و قسمتهائی از آن در کتاب پهلوی ، نشریه اطلاعات برای جشن های دوهزار و پانصد ساله مورد استفاده قرار گرفت .

دراواخر قرن نوزدهم هشت تن از خوانین محترم ارومیه (رضائیه امروز) تصمیم گرفتند آذربایجان را به قصد مهاجرت پایتخت ترک کنند . آنها هرگز تصور نمیکردند کدرمیان خانواده خود دختری را پرورش دهند که مادر شاهنشاه ایران شود و وارث ۲۵۰۰ سال تاج و تخت شاهنشاهی ایران را در دامان پرعطوفت خود پرورش دهد.

تیمورخان آیرملو

هشت تن خوانین ارومیه که محیط کوچک شهر خود را برای فعالیت و ابراز لیاقت خویش ناچیز میدیدند با همسران و فرزندانشان به تهران مهاجرت کردند. در سال های اول اقامت در تهران یکی از خانواده های مزبور صاحب فرزندی گردیدکه بعد ها وارد خدمات نظامی شد و عنوان میرپنجی یافت.

درآن زمان‌تعداد امرای لشگری بسیار اندک بودو با امکانات محدودی که‌وجود داشت اشخاص معدودی میتوانستند بدرجات نظامی ارتقاء یابند . اما تیمور خان آیرملو که رشادت و اصالت ذاتی‌را از اجداد نجیب آذربایجانی خویش بارث برده وبا انگیزه خدمت بوطن داخل قشون شده بود، براثر استعداد فراوان وابراز لیاقت و رشادت بدرجه میرپنجی که در آنروز ها از عالیترین درجات نظامی بود نائل گردید.

میرپنج تیمورخان آیرملو که‌از نظامیان بااطلاع آنزمان بود خود سرسلسله خانواده‌ایست که هر یک از افراد آن مصدر خدمات ارزنده‌ای شدند. در همین خانواده دختری پا بعرصه وجود گذاشت که آینده ایران بدست همسر و فرزندان وی سپرده شد و بوسیله‌همسر وفرزند والاتبارش کشورشاهنشاهی ایران در مدار تحول و ترقی قرار گرفت.

درآن زمان خانواده های اصیل و شریف برای امرازدواج و زناشوئی اهمیت فراوان قائل بودند ودر انتخاب همسری اصیل و نجیب که شایسته نام نیک خانواده ولایق تربیت فرزندانی گرانمایه باشد دقتی فوق‌العاده مبذول میداشتند بهمین ملاحظات رضا خان یاور که افسری لایق و بسیار فعال بود دوشیزه تاج‌الملوک را برای همسری خویش خواستگاری کرد .

رضاخان یاور خود نیز از یک خانواده نجیب و اصیل مازندرانی بود. پدرش عباسعلی خان افسر شجاع و دلیر هنگ سوادکوه و پدر بزرگش مرادعلی خان سردار رشید قشون ایران بود که در فتح‌هرات شهامت فوق‌العاده‌ای از خود نشان داد. عموی ایشان نصرالله‌خان که پس از فوت عباسعلی خان تربیت برادرزاده خود رضا خان را بعهده گرفته‌بود در هنگ سوادکوه درجه سرتیپی داشت . رضاخان مانند سایرافراد خانواده خود خدمت قشون راخیلی زودشروع‌کرد. بیش‌از۱۵سال‌ازسنش نمیگذشت‌که‌وارد قشون شد. میرپنج تیمور خان آیرملو بااطلاع از اصل و نسب رضاخان یاور ووقوف بر رشادت و شایستگی وی دختر خود را بهمسری آن نظامی لایق سپردووصلت بین دو خانواده بزرگ از سرداران نامی ایران صورت گرفت . درآن زمان ایران مراحل سخت و بحرانی خود را طی میکرد، آشفتگی و بی‌نظمی سراسر کشور را در خودگرفته بود و کمتر کسی از زمامداران در اندیشه سعادت کشور و غم فرزندان این آب و خاک بود .

ماموریت‌های خطیر

رضا خان یاور ازاین آشفتگی و بدبختی‌حسرت میخورد و خون در رگهایش میجوشید .او ماموریت های خودرا با شایستگی و رشادت بی‌نظیری انجام میداد و اغلب اوقات از خانه و خانواده‌دور بود. این سیاهی شجاع درهمان حال که ماموریت های خطیر خود را بانجام میرسانید وجان خود را برای حفظ استقلال و عظمت کشور بخطر میانداخت بفکر آینده ایران بود به واسطه رشادت هائی که از خودنشان میداد درمیان افسران قشون اندک اندک موقعیت خاصی پیدا کرد و درجات نظامی رایکی بعداز دیگری طی نمود.

اما زندگی کوچک سپاهی خود را همچنان در کوچه روغنی ها، خیابان جلیل آباد سابق پشت بریضخانه احمدیه ادامه میداد .

تولد محمدرضا

درهمین خانه کوچک کوچه روغنی ها بودکه ستاره اقبال ایران طلوع کرد. رضاخان آنروز ها در ماموریت بود و باآنکه همسرش در انتظاراولین فرزند خود روزشماری میکرد وی با سپاه خود در ماموریت بسر میبرد .

بعداز ظهر روز چهارم آبانماه ۱۲۹۸ بود که بانو تاج‌الملوک آثار تولد فرزند گرامی راهمراه با دردی سخت و جانفرسا احساس کرد. در اینزمان تنها مریضخانه تهران بیمارستان احمدیه بود که ابتدائی ترین وسایل درآن وجود نداشت ووضع حمل توسط زنان قابله کماز طریق مشاهده و تجربه این فن را فرا گرفته بودند انجام میشد . در این لحظات طاقت‌فرسا پیرزن قابله بدون آنکه خود بداند، بانو تاج‌الملوک را کمک میکرد تا وارث‌تاج و تخت کیانی را بدنیا آورد . لحظه ها بسختی سپری میشد و درد و رنج همچنان ادامه داشت . ولی بافقدان وسائل زایشگاهی و عدم آگاهی از دست پیرزن قابله کاری برنمی‌آمد. برای سلامت‌مادر و کودک جز توسل بالطاف خداوندی چاره‌ای‌نبود.

همان خداوندی که در سال های بعد بارها این کودک رااز وحشتناک ترین و خطرناکترین حوادث نجات بخشید آنروز نیز وی رابسلامت بدنیا آورد

بقیه در صفحه ۶۰

اقدام بزرگ نیکوکارانه علیاحضرت ملکه پهلوی

بیمارستان قلب: نجات هزاران نفر از مرگ

بازدید اعلیحضرتین از بیمارستان قلب علیاحضرت ملکه پهلوی

شاهنشاه آریامهر بیمارستان بنیاد ملکه پهلوی را افتتاح میفرمایند .

تاسیس بیمارستان مجهز قلب در ایران یکی از اقدامات ارزنده و نیکوکارانه علیاحضرت ملکه پهلوی است . این بیمارستان که از چندی قبل کار خودرا آغاز کرده است‌بهمت والای علیاحضرت ملکه پهلوی در زمینی بمساحت یکصدو پانزده هزار متر مربع و چهل هزار متر مربع زیربنا در پنج طبقه در کنار پارک شاهنشاهی در خیابان پهلوی بنا شده‌است و هزاران نفر از هم‌میهنان ما را که به‌بیماریهای قلبی دچار میشوند ازمرگ‌نجات‌میدهد. علیاحضرت ملکه‌پهلوی علاقه‌ای‌خاص برای تاسیس و تجهیزات این بیمارستان قلب داشته و دارند و بواسطه همین توجه خاص ایشان ، بیمارستان مورد بحث چنان تجهیز گردیده است که با پیشرفته‌ترین بیمارستان‌های نوع خود در جهان رقابت میکند. در تاسیس این بیمارستان سه اصل در نظر گرفته شده است. یکی معالجه و مداوای سریع بیماران قلبی دوم تحقیقات پیرامون علل بروز بیماریهای قلبی در ایران و سوم تعلیم و آموزش افراد و پزشک برای تامین نیاز مملکت.

بیمارستان قلب دارای ۴۰۰ تختخواب است که نیمی از آنها متعلق‌به بخش قلب و عروق و نیمی دیگر عمومی است. پرسنل این بیمارستان بیش از ۵۰۰ نفر شامل پزشک ،پرستار، بهیار ، تکنسین ، کارمند و کارگر میباشد. نکته مهمی که در اساسنامه بیمارستان برحسب دستور علیاحضرت ملکه پهلوی تصریح و تاکیدگردیده این است که سی درصد از تختخواب های بیمارستان اختصاص به‌افراد بی‌بضاعت دارد و سی‌درصد به‌افراد طبقه متوسط که فقط نصف قیمت تختخواب را خواهند پرداخت و چهل درصد بقیه مخصوص افراد صاحب تمکن خواهد بودکه تمام هزینه‌های درمان خودرا می‌پردازند. باین ترتیب کلیه بیماران قلبی از هر طبقه‌ای که باشند وبه تشخیص پزشکان معالج خود به مرحله خطرناک رسیده‌باشند توسط پزشکان مستقیما به بیمارستان معرفی و پس‌از تشخیص نوع بیماریشان بستری میشوند.

بقیه در صفحه ۶۰

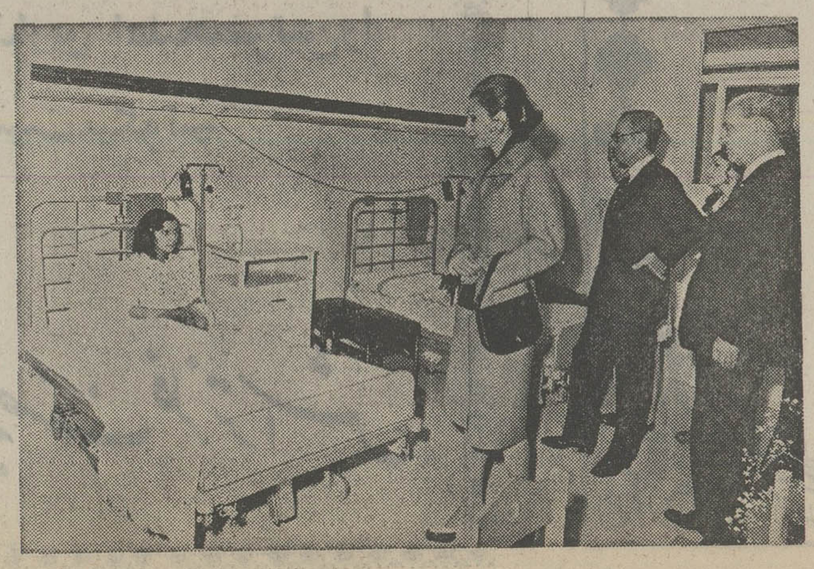

اعلیحضرتین هنگام بازدید از بیمارستان قلب علیاحضرت ملکه پهلوی

خاطرات علیاحضرت ملکه پهلوی

بقیه از صفحه ۵۹

هنوز آخرین اشعه خورشید در پس کوه های مغرب ناپدید نشده بود که پیرزن قابله تولد پسر زیبائی را به مادرش مژده داد . لبخندی از شادی و سرور برلبهای مادر که از شدت درد و رنج در حال بیهوشی بود نقش بست.

آنگاه بار دیگر درد و رنج شروع شد و ادامه دردبیماررا تا سحرگاهان فرسودهساخت ، پیرزن قابله ازاین درد توانفرسا درشگفت بود ولی با غروب ستارههایسحری وظهور روشنائی ملایم صبحگاهی دختری نیز پا بعرصه وجود گذاشت وچندلحظه بعد مادر بخواب خوشی فرو رفت.

بفاصله دوازده ساعت رضا خانصاحب دو فرزند شدکهیکی را محمدرضا و دیگری را اشرف نام گذارد .تولداین دو فرزند درست ۱۸ ماه پس از ولادت دختر اولشان (شمس) صورت گرفت.

از آنروزببعدنور سعادتو الطاف خداوندی براین خانواده درخشید،وضع زندگی وموقعیت خاص رضاخان در قشون هر روز از پیش بهتر میشد ، گوئی ستاره درخشانی دراینکوچه محقر وخانهکوچک طلوع کرده که همراه خودموجی از برکت و میمنت بارمغان آورده است . دیگر خانه کوچه روغنیها برایاین خانواده پنجنفری کوچک مینمود ،ناچار خانه مزبور بصاحبش سپرده شد و رضاخان در خیابان حسنآباد خانه دیگری اجاره کرد کهازخانه قبلی اندکی وسیعتر بود . چندی نیز زندگی این خانواده بر همین منوال سپری شد تا آنکه رضاخان بفرماندهی فوج منصوب گردید و با فوج خود در بیرون دروازه شهر در باغی که مجاور قشون بود منزل کردند .

مرحله نوین زندگی

در این هنگام که حقوق رضاخان در ماه به یکصد تومان رسیده بود بانو تاجالملوک مبلغی از آنراصرفه جوئی میکرد بطوریکه بعد ازچندی از محل این صرفهجوئی سیصد تومان اندوخته بدست آمد.

رضا خان نیز براثر رشادتهای بسیار که در جنگ های مختلف بمنظور قلعو قمع گردنکشان و یاغیان بروز داده بود سیصد تومان پاداش گرفت .

از جمعایندو مبلغکهمجموعا ششصد تومان بود زمین بالنسبه وسیعی در چهار راه امیریه که بصورت کاروانسرائی بود خریداری گردید و ساختمان کوچکی در آن بنا شد که اکنون قراولخانه سلطنتی است و پس از آن ساختمان های دیگری بوجود آمد که مرکز فرمانروائی و سلطنت پرافتخارشاهنشاهی ایرانگردید. رضاخان سخت سرگرم کار های خود بود و مقاماتنظامی را یکی پس از دیگری طی میکرد ، اما در تمام مدت ، آشفتگی وضع و هرجومرجفراوانوارا آزردهمیساخت. همسر گرامیش بپرورش کودکان واداره امور منزل اشتغال داشت تا آنکه رضاخان به مقام فرماندهی رسید و در سوم حوت ۱۲۹۹ با کودتای نجات بخش خود مملکت را از هرج ومرج آشفتگی آسوده ساخت .

طولی نکشید کهبهمقام سرداری سپاهرسید و در سال ۱۳۰۴ که سلطنت قاجاریه بر طبق تصویب مجلس شورایملی منقرض شد سلطنت پرافتخار خود را شروع کرد . ازآن پس مرحله تازهای درزندگیاین خانوادهآغاز شد . محمدرضا فرزند این خانوادهکه روشنیبخش این خانواده شده بود به مقام ولایتعهدی ایران رسید و مادر ارجمندش بانوی بانوانوملکه کشور شاهنشاهی ایران شد . ملکه ایران علاوه برتربیت و پرورش والاحضرت شمسووالاحضرت اشرف وشاهپور علیرضا که با کمال تاسف در یک سانحه هوائی، خاندان سلطنت را داغدار نمود میباید در تربیت و پرورش محمدرضا که ناگزیر روزی پادشاهی ایران بکف با کفایت او سپرده میشد همتگمارد. سالهای کودکی ولیعهد سپری شد ، ولی این سالها خودش خالی از نگرانی واضطراب های بسیار نبود در همان سالها خطراتی بوجود آمد که ولیعهد بطوری معجزهآسا از آن بسلامت گذشت ، یکبار دچار حصبهای بسیار سخت شد ، اینبیماریمدت چهل روز ادامه داشت و ولیعهد در تب سوزان میسوخت ، شدت بیماری پزشکان واطرافیان را مایوس و ناامید ساخته بود ولی خدای ایراناورا شفابخشید، همچنانکه درهمین سالهایکبارنیزدر گردنههایکوهالبرز ازاسب بروی تخته سنگ بزرگی افتادولیاز اینحادثهخطرناک هم جان بسلامت برد .

ازآنجائیکهوظایف خطیر ومهم درانتظارولیعهد بود علیاحضرت ملکه باوجود علاقه شدیدمفارقت ایشان را تحمل نمود و ولیعهد برای تحصیل بسویس عزیمت کرد .مدت سه سال که ازاقامت والاحضرت ولیعهد در سویس گذشت علیاحضرت ملکه بیشاز آن نتوانستند دوری ایشانراتحمل نمایند بدینجهت از راه بندر پهلوی،باکو ،مسکو، برلن بسویس عزیمت فرمودند ومدت چهار ماه با والاحضرت ولیعهد بودند.

در اینمدت ولیعهد ایرانهر روز ناهار و شام را با مادر گرامی و خواهران خود صرف میفرمودند ، پس از چهار ماه علیاحضرت بایران باز گشتند و والاحضرت ولیعهد برای ادامه تحصیلات همچنان درسویس باقی ماندند.

بخش کودکان بیمارستان قلب علیاحضرت ملکه پهلوی

بیمارستان قلب

بقیه از صفحه ۵۹

عمل قلب باز که از مشکلترین انواع عملجراحی است در بیمارستان قلب انجام میگیرد . در این نوع عمل، قلبکاملا از کار میافتد و پزشکان جراح با استفاده از دستگاه «قلب وریه مصنوعی» که از گرانبهاترین دستگاههای طبی جهان است. یک قلب موقتی برای مریض تحت عمل جراحی بکار میاندازند.

در مدتی که قلب و ریه مصنوعیکار میکند پزشکانجراح بیمارستان عمل خود را روی قلب بیمار انجام میدهند. در واقع در این نوع جراحی انسان زیر عملاز نظر جسمی برای مدتی میمیرد و پس از ترمیم و مداوای قلب حقیقی دوباره زنده میشود.

در بیمارستان همهگونه تجهیزات برای تعویض قلب نیز فراهم شده است و ما بزودی شاهد عمل تعویض قلب در ایران خواهیم بود. این بیمارستان دارای ۶ اطاق عمل است دو اطاق عمل در قسمت همکف قرار دارد و ٤ اطاق دیگر بصورت مجموعهای با لابراتوارهای مربوطه در طبقه اول بیمارستان واقع است.

اطاقهای عمل بیمارستان به کلیه تجهیزات طبی پیشرفته مجهز میباشد و هریک از اطاقهای عمل با گازهای طبی،سیستم حفاظت الکتریکی جهت جلوگیری از آتشسوزی، دستگاههای اندازهگیری الکترونیکی جهت نشان دادن و ثبت وضعیت بیمار در حال جراحی ، تلویزیون رنگی سیاه و سفید جهت استفادههای آموزشی ، تهیه فیلم از عملیات جراحی بمنظور بررسیهای مجدد در نحوه جراحی و دستگاههایبیهوشی تجهیز یافته است .

علاوه بر سایر تجهیزات بیمارستان از جمله لابراتوار، درمانگاه ، و سیستمهای ارتباطی (پنوماتیک) و غیره درطرح ریزی اولیه بیمارستان جنبههای تحقیقاتی وآموزشی نیز مطالعه گردیده و قسمت بزرگی از طبقه دوم بیمارستانبهاین امر اختصاص داده شده است .

بدین ترتیب به همت والای علیاحضرت ملکه پهلوی یکی از مدرنترین و مجهزترین بیمارستانهای جهانی قلب درایران بوجود آمده خدایش عمر و توفیق بیشتر عنایت فرماید.

چهارم آبان

خجسته ولادت باسعادت شهریاری وسالروز پرشکوه تاریخی جشن تاجگذاری

شاهنشاه آریامهر

علیاحضرت شهبانوی گرامی

را به پیشگاه مبارک اعلیحضرتین تهنیت عرض نموده دوام سلطنت وشوکت روزافزون پدر تاجدار وشهبانوی محبوب ووالاحضرت همایون ولایتعهد را از درگاه الهی مسئلت مینماید

اتحادیه صنف کاشی ساز و کاشی فروشان

سالروز میلاد خجسته

شاهنشاه آریامهر

خورشید جاودان سرزمین پارس

را به پیشگاه

شهریار تاجدار وملت ایران تهنیت میگوید

هیئت مدیره ، مهندسین ، کارگران وکارکنان

کارخانجات ریسندگی وبافندگی کاشان

چهارم آبان

فرخنده میلاد میمنت اثر

شاهنشاه آریامهر

و

سالروز شکوهمند تاجگذاری اعلیحضرتین را

به ملت ایران تهنیت میگوئیم

اتحادیه صنف فلزتراش

جشنهٔ میلاد
مسعود
شاهنشاه آریامهر
وسالروز فرخنده جشن تاجگذاری را به پیشگاه اعلیحضرتین
وهم میهنان عزیز تبریک عرض مینماید
رضا کاشانی و اخوان
کارخانجات کاشی و سرامیک
سعدی
کاشی سعدی

اطلاعات ۱۳۰۱

صفحات ویژه چهارم آبان

سخنان شاهنشاه آریامهر به دانشگاهیان

مملکت ما به هیچکس رشوه بیسوادی نخواهد داد

اشاره

شاهنشاه آریامهر همیشه توجهی خاص به‌فرهنگیان ، دانشجویان ، و اساتید دانشگاهها و مدارس‌عالی مبذول فرموده‌اند و پیوسته درجهت ایجاد رفاه و تسهیلات بیشتر برای این‌گروه عظیم‌اوامری صادرفرموده‌اند برای آنکه خوانندگان عزیز با نیات ملوکانه درجهت‌هدایت دانش پژوهان در کسب علم و دانش و پیشرفت و سعادت ملت آشنا شوند فشرده‌ای از فرمایشات ملوکانه که بمناسبت های مختلف بیان‌فرموده‌اندگردآوری شده که‌درزیرمیخوانید.

بهداشت و آموزش مجانی

در آتیه فرهنگ و بهداشت برای عموم مجانی و بطور کلی از لحاظ اجتماعی و صنعتی مملکت‌ما ازمترقی‌ترین کشورها خواهد گردید. البته این نقشه‌ها باید سریعتر و صحیح‌تر اجراء شود و این فقط بسته باراده ومهیا بودن عناصر تحصیل‌کننده مثل شما است .

چهارم خرداد ماه ۱۳۳۸ در شرفیابی دانشجویان مقیم پاریس

همکاری واشتراك مساعی

وقتیکه همه افراد یک ملت در راهی قدم بردارند، خواه این راه حفظ استقلال مملکت یا کوشش در صنعتی کردن آن یا تجدید وضع کشاورزی و غیره باشد، طبعا نیل به هدف آسان میشود. این همکاری و اشتراک‌مساعی‌عمومی‌بزرگترین نیروئی است که هر مملکت میتواند دراختیار داشته‌باشد بهترین مشوق ما در حال و آینده همین نیروئی است که در نهاد فرد فرد مردم ایران وجود دارد .

٤ مهر ماه ۱۳۳۸ درمصاحبه‌مطبوعاتی با مدیران و سردبیران جرائدپایتخت و شهرستانها

بقیه در صفحه ۶۳

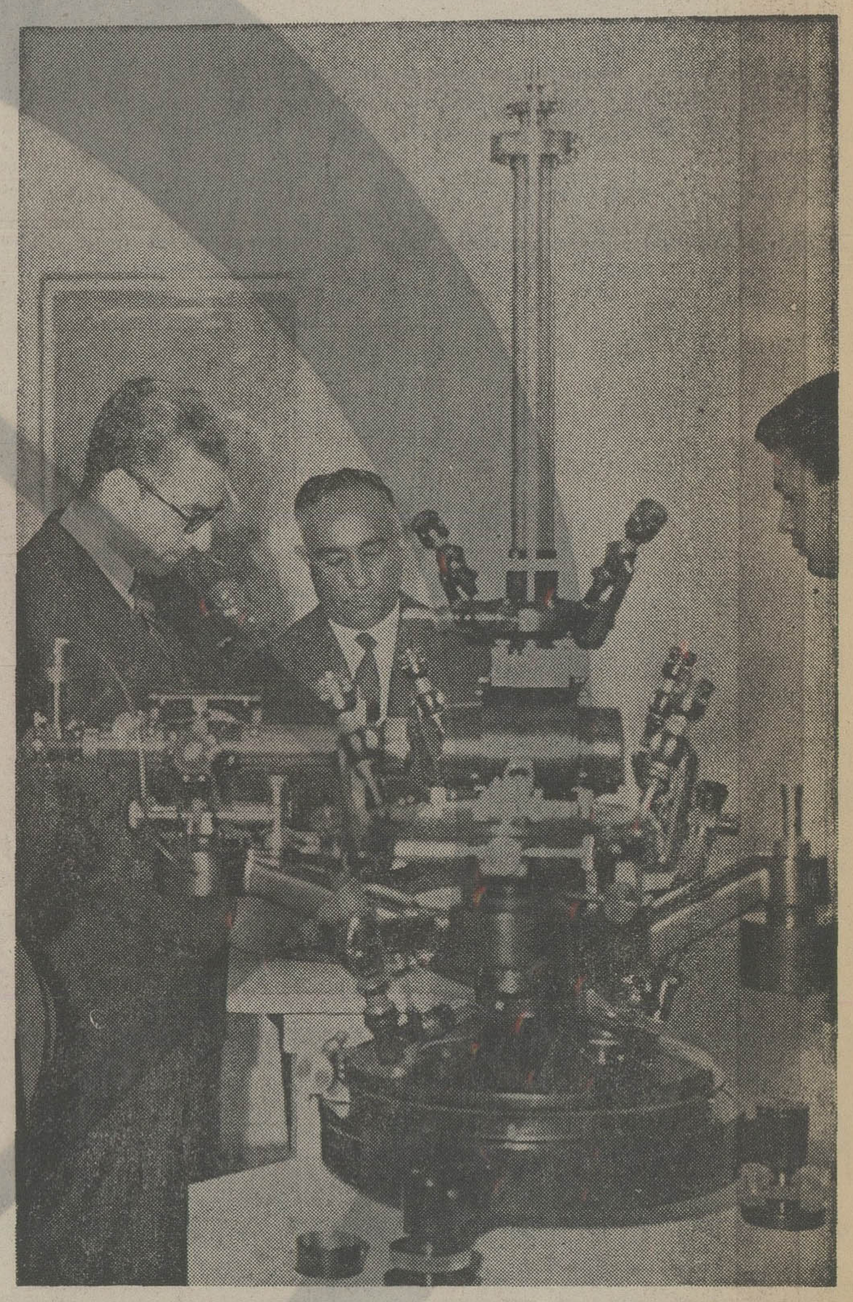

افتتاح موسسه ژئوفیزیك دانشگاه در امیرآباد (فروردین ۱۳۳۹)

آفرین نسلها بر شاهنشاهی که جانشین شایسته انوشیروان است

با افتخار

سالروز میلاد فرخنده همایونی و آئین فرخنده تاجگذاری

شاهنشاه دادگستر ایران

علیاحضرت شهبانوی نیکوکار

را به ملت ایران تبریک و تهنیت عرض مینماید

کارخانه قند اصفهان

باکمال مسرت روز تاریخی

چهارم آبان

میلاد مسعود اعلیحضرت همایون شاهنشاه آریامهر

و

سالروز فرخنده آئین تاجگذاری

اعلیحضرتین را بملت ایران تبریک میگوئیم

اتحادیه صنف رستورانها و کافه رستورانها - ضرابیان فرد

باکمال افتخار و سرور میلاد مسعود همایونی

و سالگرد آئین فرخنده تاجگذاری

شاهنشاه آریامهر

و

علیاحضرت شهبانوی ایران

را بهم وطنان عزیز تبریک و شادباش میگوئیم

براون اندروت اینترناشنال لیمیتد

آی - دبلیو - آسوری

شاهنشاه: جامعه‌ئی میخواهیم بپاکنیم روی شرافت، وجدان و عدالت اجتماعی

اعلیحضرتین در دانشگاه جندی‌شاپور (۲۹ر۹ر۱۳۵۰)

بقیه در صفحه ۶۲

خدمت به‌میهن

مملکت ماکه درجاده ترقی گام برمیدارد احتیاج مبرمی به مهندسین‌ومتخصصین کاردان دارد. من هنگامی که به قیافه های شما نگاه‌میکنم در سیمای شما شور و نشاط خدمت بمیهن و استعداد لیاقت‌می‌بینم.

۲۲ اسفند ماه ۱۳۳۸ در دانشکده‌فنی آبادان

استقلال و شرف

تکلیفمان نسبت بکشورمان کاملا روشن است . میدانید که‌این ممالک اروپائی‌ازخیلی سختیها گذشته‌اند . مورد مرض‌قوای‌بیگانه‌و اقع‌گشته‌اند دچار فقر وبدبختی شده‌اند، ولی همین که آنها را به حال خود گذاشتند، توانستند راه خودشان را انتخاب کنند و استقلال و شرف خود را بازیابند . این حس مسلما در شما بیشتر است. آزادی عمل هم بمراتب بیشتر استو امکان فعالیت زیادتر است. امکان ترقی‌برای ما بیشتر از اینهاست، زیرا اینها تنها می خواهند ازیک مرحله بالاتر ترقی کنند، ولی ما از یک مرحله پائین‌تر .

۳۱ اردیبهشت‌ماه ۱۳۳۹ درشرفیابی دانشجویان ایرانی در اینبروک

عدالت اجتماعی

برای نسل فعلی داشتن ثروت کافی نیست، بلکه تمامی‌ایران درلوای سیاستی که من‌اتخاذ کرده‌ام ، یعنی ناسیونالیزم مثبت پیش میرود، ماجامعه‌ای میخواهیم بپا کنیم که روی شرافت و وجدان و عدالت اجتماعی و لیاقت بنا شده باشد .

یکم خرداد ماه ۱۳۳۹ در شرفیابی دانشجویان ایرانی در وین

مصالح حقیقی مملکت

در تشخیص منافع مملکت باید جوانهای‌ما، دانشجویان ما، بخصوص کسانیکه مثل شما که آینده مملکت دردست شما است برمطالب کاملاآگاه باشند. برای اینکه روشن‌باشد بهترین کار اینست که تاریخ ۱۵۰ ساله اخیر مملکت را ورق بزنید و ببینید که ما از چه راههائی در معرض‌خطر بوده‌ایم تااینکه بدانید مصالح حقیقی مملکت شما کجا است و چه رویه‌ای باید اتخاذ بکنیم برای اینکه مستقل باقی بمانیم .

سیزدهم تیر ماه ۱۳۴۰ خطاب به دانشجویان ایرانی مقیم امریکا «در کاخ سفید سعدآباد»

بقیه در صفحه ۶۴

در دوران سلطنت

شهریار دادگستر ایران

شکوه لحظه ها در سینه تاریخ نقش می بندد

سالروز میلاد جانشین شایسته انوشیروان دادگر

شاهنشاه آریامهر

و سالگرد

آئین پرشکوه تاجگذاری را تبریک میگوید

اصفهان ـ رئیس اتاق اصناف سرلشگر شیروانی ـ اتحادیه صنف الکتریکی اتحادیه صنف قندریز ـ اتحادیه صنف درو پنجره ساز ـ اتحادیه صنف خواربارفروش اتحادیه صنف آهن فروش ـ اتحادیه صنف فرش فروش

فرخنده میلاد باسعادت

شاهنشاه آریامهر

رهبر آزاده سرزمین آریا

را تبریک و تهنیت عرض مینماید

دفتر مهندسی استان زنجان

باکمال مسرت روز تاریخی

چهارم آبان

میلاد مسعود اعلیحضرت همایون شاهنشاه آریامهر

و

سالروز فرخنده آئین تاجگذاری

اعلیحضرتین را بملت ایران تبریک میگوئیم

اتحادیه صنف کلاه دوز

آفرین نسلها بر شاهنشاهی که جانشین شایسته انوشیروان است

با افتخار

سالروز میلاد خجسته همایونی و آئین فرخنده تاجگذاری

شاهنشاه دادگستر ایران

و علیاحضرت شهبانوی نیکوکار

را به ملت ایران تبریک و تهنیت عرض مینماید

مدیر مؤسسه حمل و نقل شاهین بندر شاهپور

حاج مرتضی خواجه جهرمی

چهارم آبان

خجسته دولت باسعادت شهریاری و سالروز پرشکوه مراسم تاجگذاری

شاهنشاه آریامهر

و

علیاحضرت شهبانوی گرامی

را به پیشگاه مبارک اعلیحضرتین تهنیت عرض نموده دوام سلطنت و شوکت روزافزون پدر تاجدار شهبانوی محبوب و والاحضرت همایونی ولیعهد را از درگاه الهی مسئلت مینماید

اتحادیه صنف عینک سازان و عینک فروشان

صفحات ویژه چهارم آبان

شاهنشاه:
ما اختلاف طبقاتی را از بین برده‌ایم

اعلیحضرتین در جشن آغاز سال تحصیلی در دانشگاه تهران (مهر ماه ۱۳۵۰)

بازدید شاهنشاه آریامهر ازدانشکده دندانپزشکی (۳۰ر۹ر۱۳٤٥)

بقیه در صفحه۶۳

مشعل ملیت

خوشبختانه در مدارس و دانشگاههای ما ودر نزدکلیه طبقات، تعداد کسانیکه مشعل ملیت و استقلال و حاکمیت این مملکترا همواره‌فروزان نگاه خواهند داشت پیوسته بیشتر میشود ، و شک نیست که ما خواهیم توانست روز بروز بجانب ترقی و تعالی جلوتر برویم و جامعه‌ای مرفه‌تر و مترقی‌تر بوجود آوریم که بخصوص برپایه عدالت‌واقعی قضائی‌و عدالت اجتماعی استوار باشد .

بمناسبت سالروز ۲۸ امرداد

دفاع از وطن

وظیفه ما از طرفی کوشش بی‌انتها برای ایجاد صلح و سلامت با همسایگان خود و با همه ممالک دنیا و ازطرف دیگرآماده کردن هروسیله‌ای که دراختیار ما است برای دفاع وطن‌درمقابل یکتجاوز احتمالی است .

در جشن فارغ‌التحصیلی دانشگاه فرماندهی و ستاد پنجم شهریور ماه ۱۳٤۰

بقیه در صفحه ٦٦

چهارم آبان

سالروز میلاد خجسته اثر

شاه شاهان،

محمدرضا پهلوی آریامهر شاهنشاه ایران

را به ملت ایران تبریک میگوید

اتحادیه صنف پرنده و ماهی فروش

آفرین ملت

بر شاهنشاهی که شکوه بخش

همه تاریخ جاودان ایران است

با افتخار

سالروز میلاد خجسته همایونی

و آئین تاجگذاری اعلیحضرتین را تهنیت میگوید.

اتحادیه صنف فروشندگان گوشت گوسفند

فرخنده میلاد

شاهنشاه آریامهر

رهبر خردمند ملت ایران

و طراح عظیم الشأن انقلاب سفید شاه و مردم

را به فرد فرد ملت بزرگ ایران صمیمانه تهنیت گفته

دوام شوکت خاندان جلیل سلطنت را از خداوند خواستار است

اتحادیه صنف بارفروش

چهارم آبان

میلاد مسعود اعلیحضرت همایون شاهنشاه آریامهر

و

سالروز فرخنده آئین تاجگذاری

اعلیحضرتین را بملت ایران تبریک میگوید.

پیمانکاری پورتوکو با مسئولیت محدود

بندر شاهپور

چهارم آبان

فرخنده میلاد میمنت اثر

شاهنشاه آریامهر

و

سالروز شکوهمند تاجگذاری اعلیحضرتین را

به ملت ایران تهنیت میگوئیم

شرکت تعاونی تهیه و توزیع گوشت گاو و گوسفند تهران

باکمال افتخار و سرور میلاد مسعود همایونی

و سالگرد آئین فرخنده تاجگذاری

شاهنشاه آریامهر

علیاحضرت شهبانوی ایران

را بهم وطنان عزیز تبریک و شادباش میگوئیم

اتحادیه صنف سماور ساز

چهارم آبان

سالروز میلاد خجسته اثر

شاه شاهان

محمدرضا پهلوی آریامهر شاهنشاه ایران

را به ملت ایران تبریک میگوید

حاج کریم خان لیسبان عضو انجمن شهر اهواز

مفتخر و سعادتمندیم میلاد با سعادت همایونی و سالگرد

فرخنده آئین تاجگذاری

شاهنشاه آریامهر و علیاحضرت شهبانوی گرامی

را بافراد فرد هم میهنان عزیز تبریک گفته، سعادت و توفیق

روزافزون ملت ایران را از درگاه یزدان بزرگ مسئلت داریم

شرکت حمل و نقل بین المللی **مرند**

باکمال افتخار و سرور میلاد مسعود همایونی

و سالگرد آئین فرخنده تاجگذاری

شاهنشاه آریامهر

و علیاحضرت شهبانوی ایران

را بهم وطنان عزیز تبریک و شادباش میگوئیم

شرکت واکس شفق

ملت ایران

خجسته زاد روز رهبر عالیقدر و اندیشمند خویش

شاهنشاه آریامهر

سالگرد جشن پرشکوه تاجگذاری

شاهنشاه و شهبانو

را از صمیم قلب گرامی میدارد.

هنرستان صنعتی پیشه ـ مهندس علی داد اشتیان

چهارم آبان

این روز با سعادت را به پیشگاه

شاهنشاه آریامهر

و علیاحضرت شهبانوی ایران

تهنیت عرض مینماید.

بانک تجارت خارجی ایران

چهارم آبان

فرخنده میلاد میمنت اثر

شاهنشاه آریامهر

و سالروز شکوهمند تاجگذاری اعلیحضرتین را

به ملت ایران تهنیت میگوئیم

مؤسسه ملی زبان

صفحات ویژه چهارم آبان

شاهنشاه:
فرهنگ ما باید منطبق با احتیاجات معنوی و صنعتی کشور باشد

اعلیحضرتین در میان فارغ‌التحصیلان دانشگاه

عظمت گذشته

در تاریخ ایران اگر بنگریم دوران مجدو عظمت ما همیشه توام بوده است با دوران رونق علم و هنر و دورانی که فروغ دانشگاههای معروف ایرانی برجهان آن روزپرتو - افکنی میکرده‌اند و افراد بی شماری از ممالک دیگر دنیا برای کسب علم به‌این‌سرزمین روی میاوردند.

همانطور که خداوند تمام افراد بشر را در موقع خلقت مساوی خلق کرده است همین‌طور در یک جامعه‌ای برای تمام‌افراد مملکت باید همه‌نوع امکان پیشرفت وترقی موجود باشد.

اقداماتیکه امروز میشودبرای این‌است که تمام افراد این مملکت همه حقیقتا آزاد زندگی بکنند. این آزادی همانطوریکه همه میدانید موقعی محترم است‌که در حدود قانون باشد.

دانشگاههای ایران، بزرگان علم وادب ایران معروفیت جهانی داشته‌اند. آن‌عظمت گذشته ما باید امروز با علمی‌جدید، باهنری جدید، با تحقیقات جدید، بااصول‌عالی تمدن امروزی، همه توام شود.

در دانشگاه پهلوی شیراز خطاب به دانشجویان پنجم دیماه ۱۳٤۱

انقلاب حقیقی

کاری‌که بایدبه‌آن آشنا باشید اقداماتی‌است‌که ازسال‌گذشته دراین مملکت شروع کرده‌ایم و آن انقلاب حقیقی همه‌جانبه ملی و اجتماعی و اقتصادی و روحی است که به‌تصویب ملت ایران رسید. شما باید بااین‌انقلاب‌کاملا آشنابشوید. تمام نکاتش را درک کنید و آنهائیکه مایلند به این مملکت خدمت بکنند خودشان را آماده خدمت به آن جامعه‌ای که‌در آتیه باآن روبرو خواهند شد بکنند.

اگر شما در ممالک دیگر یک پیچ و مهره کوچکی از اجتماع آنها باشید و برای خودتان بیتوته بکنید ویک زندگی را به آخر برسانید ممکن است از نظر شخصی لذت داشته باشد ولی از لحاظ روحی چه لذتی دارد؟ درصورتی که احیانا ممکن است در مملکت خودتان آثار بیشتری از شما ظاهر بشود وخدمتی که میکنید فقط به فرد وبه شخص خودتان نباشد، بلکه خدمت شما موثر درحال جامعه هم باشد.

خطاب به دانشجویان ایرانی مقیم امریکا و اروپا نوزدهم امرداد ۱۳٤۲

ضمانت اجرای قوانین بین‌المللی

البته انسان بایدمتنی بقوانین بین‌المللی باشد، باید بقوانین احترام بگذارد، ولی برای مرید اطمینان‌خاطر درهمانحال باید فکر کند چه‌بسا قوانین بین‌المللی که هنوز در جهان ضمانت اجرای کافی ندارد روزی مورد احترام دیگری واقع نشد، واز پیش برای روبرو شدن با چنین روزی آماده باشد.

از سخنان شاهنشاه در جشن فارغ‌التحصیلی دانشگاه جنک پنجم شهریور ماه ۱۳٤۳

بقیه در صفحه ٦۷

بقیه ازصفحه٦٤

جبهه مبارزه

وسائل کار برای شما فراهم شده و توقع متقابل‌اینست که خود رابرای خدمت به‌مملکت مجهز کنید ومانند یک‌ایرانی که درجبهه مبارزه وارد شده است کار بکنید. هر ایرانی که بخواهد زنده بماند به عقیده من وارد یک مبارزه‌ای میشود و آن‌مبارزه عبارتست از مبارزه برای ادامه حیات یک کشور مستقل‌وسربلند. البته‌دیگران‌هم مبارزه میکنند، منتها آنهامبارزه میکنند به نفع دیگران وبه ضرر مملکت‌و آب وخاک خودشان، ولی شما برای خانه و کشور خودتان مبارزه میکنید.

خطاب به دانشجویان ایرانی مقیم فرانسه بیست‌و هفتم مهر ماه۱۳٤۰

ایران مستقل

دانشجویان ما در خارج گذشته از درس خواندن‌باید حقایق ممالک همجوار ودنیا را بدانند. اصولا مطلب را باید برای خودتان حل‌کنید آیامیخواهید یک کشورمستقل داشته باشید وایرانی‌زندگی کنیدیاخیر؟ آیا میتوانیدقبول کنید که دسته هائی که ناسیونالیزم را از بین میبرند برشما مسلط باشند و شما برده آنها باشید؟ اگر کسانی هستندکه اینطور می پسندند ما باآنها کاری نداریم، اما آنهائیکه بایران مستقل و سنن آن و ایرانی بودن پای‌بند هستند خوب میدانند که چگونه‌خود را برای اداره امور کشور مجهز نمایند. شما توسط جراید ویاادارات مطبوعاتو اطلاعات و وابستگان مطبوعاتی ایران از اخبار کشور خود مطلع میشوید. آنچه ما باید بدانیم اینست‌که باید سریعتر و قاطعتر تصمیم بگیریم و کار بکنیم.

خطاب به دانشجویان ایرانی مقیم فرانسه در بیست‌و هفتم مهر ماه ۱۳٤۰

فرخنده میلاد با سعادت

شاهنشاه آریامهر

رهبر آزاده سرزمین آریا

و سالروز

آئین تاجگذاری علیحضرتین

را تبریک و تهنیت عرض مینماید.

شرکت تعاونی نانوایان پایتخت

ملت ایران

خجسته زاد روز رهبر عالیقدر و اندیشمند خویش

شاهنشاه آریامهر

و

سالگرد جشن پرشکوه تاجگذاری

شاهنشاه و شهبانو

را از صمیم قلب گرامی میدارد.

اتحادیه صنف فروشندگان نوشت افزار و لوازم التحریر

صفحات ویژه چهارم آبان

دیدار شاهنشاه آریامهر از دانشگاه آذرآبادگان (مهرماه ۱۳۵۰)

شاهنشاه آریامهر در جشن‌آغازسال تحصیلی دانشگاه تهران (مهر ماه ۱۳۵۱)

راستی بر نادرستی چیره میشود

در سرودهای زرتشت بکرات دعا شده است که آشتی بر ناسازگاری، مهرورزی برکینه توزی ، راستی بر نادرستی چیره شود و خشم و کین برانداخته گردد و ستم از مردمان دوری گزیند وراستی و نکوخواهی فرمانروائی کند، و گفته شده است که آنکس که‌بدخواه مردمان‌است زاده دروغ است و آن بدخردانیکه بدنبال خشم و ستم روند پیروان دیو و زادگان اهریمنند .

از نطق شاهنشاه هنگام دریافت دکترای‌افتخاری از دانشگاه‌کالیفرنیا
۱۳۴۳ر۳ر۲۲

بقیه در صفحه ۶۸

بقیه ازصفحه ۶۶

اصلاحات واقع‌بینانه

اصلاحاتی که در کشور من صورت گرفته است ناشی از ایدئولوژیهای قشری نیست ، بلکه‌اصلاحاتی عملی وواقع‌بینانه است این اصلاحات عبارت از اعطای آزادی به زنان ، ایجاد سپاه دانش ، سهیم کردن کارگران درسود کارخانه‌ها،وبالاخره‌اصلاحات ارضی است که هفتاد و پنج درصد جمعیت ایران را مالکیت بخشیده است .

این اصلاحات، اجتماعی از یک ملت‌آزاد در کشور من بوجود می‌آورد و بنابراین مورد حمایت کامل مردم ایران است . ما اکنون به آینده‌ای چشم دوخته‌ایم که‌درآن عالیترین ایده‌آل‌ها و بهترین ارزشها برقرار خواهد بود .

از نطق شاهنشاه هنگام دریافت دکترای افتخاری حقوق از دانشگاه آمریکائی واشنگتن ۱۳۴۳ر۳ر۱۷

تحکیم صلح

البته تحکیم صلح مستلزم آنست که اصل همبستگی بین‌المللی بعنوان مبین منافع مشترک همگانی و نه بمعنای محدود و منطقه‌ای آن‌تحکیم شود .

نیروی صلح‌سازمان ملل‌متحد که برای نگهداری صلح تعلیم یافته است میتواند به ایجاد حس مسئولیت اجتماعی‌کمک نماید. اگر ما واقعا خواهان رسیدن‌به‌صلح هستیم تا نیروی آزاد مردان صرف تکاپو در راه فضیلت گردد، لازم است‌که یک‌چنین حس مسئولیت اجتماعی تقویت یابد.

از نطق شاهنشاه هنگام دریافت دکترای افتخاری دانشگاه نیویورک ۱۳۴۳ر۳ر۲۰

فرهنگ جدید

ما باید فرهنگ خود را بر شالوده جدیدی قرار دهیم که منطبق با احتیاجات معنوی و صنعتی کشور باشد و هر فردی بتناسب استعداد و قریحه ذاتی خود در راهی وارد شودکه حداکثراستفاده را در رشته مورد علاقه خود حاصل نماید .

پیام شاهنشاه بمناسبت سالروز ۲۸ امرداد ماه ۱۳۴۳

نوع دوستی

بیست و پنج قرن پیش بود که شاهنشاهی ایران بدست کورش بزرگ که مسلما همه شما اورا خوب می شناسید و وصف انسان دوستی و آزادمنشی وی راچه درکتاب مقدس وچه در صفحات‌تاریخ خوانده‌اید براساس همین اصول عالیه نوع دوستی و تفاهم میان ملل عضو این امپراتوری و احترام به معتقدات مذهبی و فکری آنان بوجود آمد، واینکار در دنیائی صورت گرفت که اساس رایج حکومت‌های آن وحشت و کشتار و ارعاب و تحمیل معتقدات قوم غالب باقوام مغلوب بود. طرز فکری که گفتم در طول تاریخ کهن ایران همواره اساس حیات اخلاقی ومعنوی‌ملت من بوده است .

در بیست و دوم خرداد ماه ۱۳۴۳ هنگام دریافت دکترای افتخاری از دانشگاه کالیفرنیا

باکمال مسرت روز تاریخی

چهارم آبان

میلاد مسعود اعلیحضرت همایون شاهنشاه آریامهر

و

سالروز فرخندهٔ آئین تاجگذاری

اعلیحضرتین را بملت ایران تبریک میگوئیم

ارگانیک ـ مهندسین مشاور

چهارم آبان

میلاد مسعود اعلیحضرت همایون شاهنشاه آریامهر

و

سالروز فرخندهٔ آئین تاجگذاری

اعلیحضرتین را بملت ایران تبریک میگوید.

اصفهان . ازطرف پزشکان وکارکنان بیمارستان مسیحی ـ عیسی خداوردیان

آفرین نسلها بر شاهنشاهی که جانشین شایسته انوشیروان است

با افتخار

سالروز میلاد خجسته همایونی و آئین فرخنده تاجگذاری

شاهنشاه دادگستر ایران

و

علیاحضرت شهبانوی نیکوکار

را به ملت ایران تبریک و تهنیت عرض مینماید

بندرعباس . ازطرف دفتر همکاری مؤسسات حمل و نقل ـ روانگرد

خجسته میلاد همایونی

و سالگرد فرخندهٔ تاجگذاری را به پیشگاه

شاهنشاه آریامهر

و

علیاحضرت شهبانوی نیکوکار

و ملت قهرمان ایران تبریک میگوید.

اتحادیه صنف فروشندگان گچ و آهک

فرخنده میلاد باسعادت

شاهنشاه آریامهر

رهبر آزاده سرزمین آریا

و سالروز

آئین تاجگذاری اعلیحضرتین

را تبریک و تهنیت عرض مینماید.

اتحادیه صنف فروشندگان مصالح سنگی و سنگ کوبان

آفرین نسلها بر شاهنشاهی که جانشین

شایسته انوشیروان است

با افتخار

سالروز میلاد خجسته همایونی و آئین فرخنده تاجگذاری

شاهنشاه دادگستر ایران

و

علیاحضرت شهبانوی نیکوکار

را به ملت ایران تبریک و تهنیت عرض مینماید

اتحادیه صنف کارخانجات آرد و فروشندگان آرد

اطلاعات هفتگی

صفحه ۶۸
شنبه - چهارم
آبان ماه ۱۳۵۳
شماره ۱۴۵۴۲

بقیه از صفحه ۶۶

مردمان و ستمگری

این جمله عالی نیز از قرآن است که خداوند با مردمان بستمگری رفتار نمیکند، بلکه این مردمانند که خودبایکدیگر ستم میکنند . نظیر این تعالیم را در کتابهای مقدس عهد عتیق «تورات» و عهد جدید «انجیل» نیز بصورت بارزی میتوان یافت .

مایلم مخصوصا باین جمله عالی بنجامین فرانکلین رئیس جمهوری بزرگ شما نیز اشاره کنم که «هرگز جنگی که خوب باشد یا صلحی که بد باشد وجود نداشته است»، و همچنین باین سخن آبراهام لینکلن رئیس جمهوری بزرگ دیگر شما: «در میان مردم آزاد نمیتوان بجای آراء بگلوله متوسل شد و آنانکه متوسل به چنین عملی شوند محکوم به شکست هستند و مکافات آن را خواهند دید» .

از نطق شاهنشاه هنگام دریافت دکترای افتخاری از دانشگاه کالیفرنیا بیست‌و دوم خرداد ماه ۱۳۴۳

مظاهر مختلف فساد

باید توجه داشت که فساد مظاهر مختلفی‌دارد یکی‌همان ناپاکی و نادرستی است که ما بیرحمانه با آن سرگرم مبارزه هستیم و میتوانیم این ادعا را داشته باشیم که تا چندی بعد کشور ما یکی از پاکترین و منزه‌ترین ممالک دنیا خواهد بود . نوع‌دیگر فساد بی لیاقتی و نادانمکاری است واین هم باید بکلی ازبین برود.

این رانیز شما باید بدانید که‌بهمان‌اندازه که دانشجو برای ما عزیز است از این پس مملکت ما به هیچکس رشوه بیسوادی نخواهد داد، و صرفا این عنوان که من دانشجو هستم و بهر وضعی که‌ممکن بوده دیپلم گرفته‌ام معنائی نخواهد داشت، و شما واقعا باید علم کسب کرده باشید .

ما امروز اختلافات طبقاتی را ازبین‌برده‌ایم واکنون بین یک بقال و یک وزیر و یک کارگر و یک صاحب کارخانه و زارع و تاجر از لحاظ قانون فرقی وجود ندارد و همه در مقابل قانون یکسانند همه ایرانی آزادی هستند و شرف و حیثیت همه یکسانست .

سخنان شاهنشاه در شرفیابی نمایندگان دانشجویان ایرانی مقیم آمریکا ۳۱ شهریور ماه ۱۳۴۳

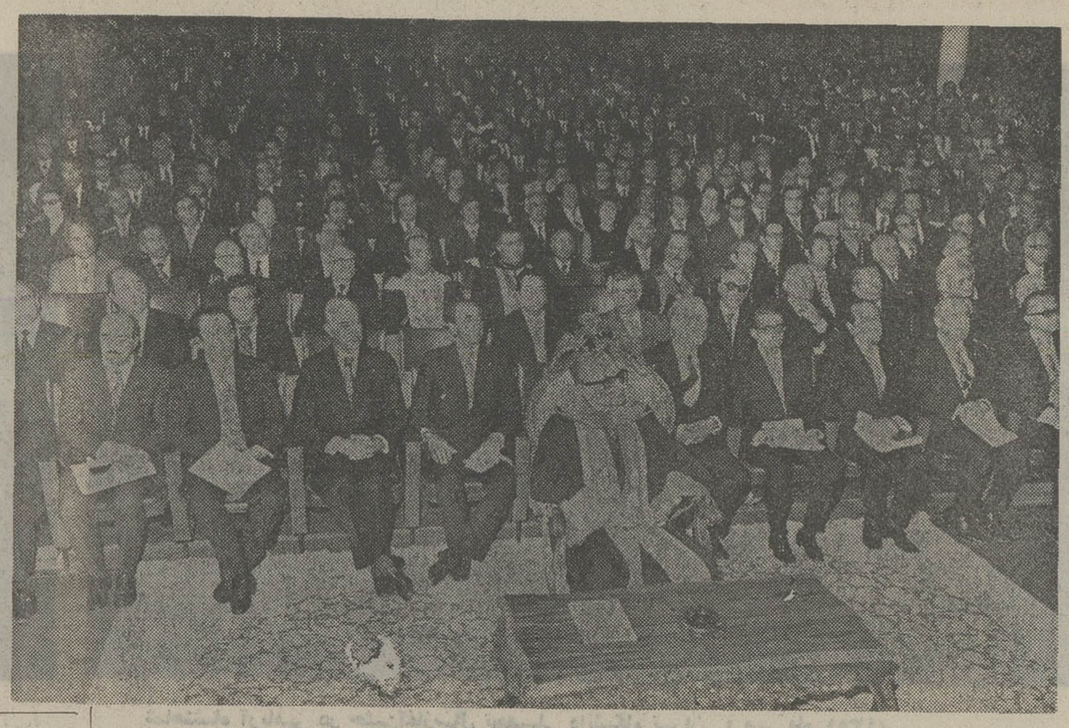

شاهنشاه آریامهر در جمع دانش پژوهان دانشگاه آریامهر (آبان‌ماه ۱۳۵۰)

دوران سازندگی

در ایران امروز که دوران سازندگی مادی و معنوی وسیعی براساس میراث عظیم تمدن و فرهنگ کهن ایرانی آغاز شده است، توجه‌بمفاخر گذشته مخصوصا ارزشهای واقعی فکر و ادب و دانش و هنر این سرزمین روز بروز اهمیت بیشتری پیدا میکند ، زیرا ملت‌ایران بخوبی وظیفه و مسئولیت خود را در حفظ و ادامه این میراث عالی وانسانی و فرهنگی و مدنی احساس کرده است .

بمناسبت برگزاری جشن «هزارو یکصدمین سال تولد محمد زکریای رازی» «ششم دی ماه یکهزار وسیصد و چهل و سه»

رنگ وبوی خاک وطن

عده‌ای میگویند شما تند می روید و میپرسند حکومت‌شما چه رنگی دارد ؟ آیا سوسیالیستی است یا چیز دیگری است ؟ جوابش‌اینست که رنگ بخصوصی ندارد ، ملتی که دو هزار و پانصد سال سابقه تاریخی دارد،نبوغ ذاتی آن اجازه میدهد که در فکر کشور خود باشد.چنین ملتی تجربیات دیگران را میتواند با شرائط خود تطبیق دهد و عمل کند. انقلاب ایران غیر از رنگ وبوی خاک وطن ومنافع‌وطن رنگ دیگری وبوی دیگری ندارد .

از سخنان شاهنشاه در شرفیابی دانشجویان ایرانی مقیم انگلستان «سفارت شاهنشاهی در لندن» ۱۹ر۱۲ر۴۳

احترام بفرهنگ و آموزش

در کشور ما احترام بفرهنگ و آموزش از دیرباز صورتی مقدس و حتی مذهبی داشته، بطوریکه در کتب مذهبی‌کهن ایران زرتشت پیمبر باستانی ایران‌را«آموزگار»ملقب‌داده‌اند این توجه حتی‌سرزمین های غیر ایرانی راکه توسط ایران اداره می‌شده‌اند ، نیز شامل میشده است و نمونه آن دانشکده طب معروفی است که به امر شاهنشاه هخامنشی در کشور مصر که در آن زمان یکی از استانهای شاهنشاهی‌ایران بود تاسیس گردید .

فرهنگ واقعی مظهر و تجلی یک حقیقت واحدی است که همه‌جا باارزش انسانی و باصالت معنوی بشر سروکار دارد و چون این ارزشها و اصالتها همه‌جا یکسان است آنچه تجلی آنهاست نیز طبعا یکی خواهد بود .

از نطق شاهنشاه در دانشگاه ملی برزیل هنگام دریافت دکترای‌افتخاری حقوق«ریودوژانیرو» هفتم‌اردیبهشت ماه یکهزار و سیصدو چهل و چهار.

بقیه در صفحه ۶۹

بمناسبت میلاد همایونی
و سالگرد فرخنده تاجگذاری
شاهنشاه آریامهر
علیاحضرت شهبانوی ایران
را بهم وطنان عزیز تبریک و شادباش میگوئیم
شهردار زنجان ابوالقاسم دادگو
رئیس انجمن شهر سید علی اصغر هاشمی

بمناسبت میلاد همایونی
و سالگرد فرخنده تاجگذاری رابه پیشگاه
شاهنشاه آریامهر
علیاحضرت شهبانوی نیکوکار
ملت قهرمان ایران تبریک میگویند
اداره کل بندر و کشتیرانی بندر شاهپور

فرخنده میلاد
شاهنشاه آریامهر
رهبر خردمند ملت ایران
و طراح عظیم الشأن انقلاب سفید شاه و مردم
را به فرد فرد ملت بزرگ ایران صمیمانه تبریک گفته
دوام شوکت خاندان جلیل سلطنت را از خداوند خواستار است
شرکت کشتیرانی ایران اکسپرس لاینز
«سهامی خاص»

فرخنده میلاد با سعادت
شاهنشاه آریامهر
رهبر آزاده سرزمین آریا
و سالروز
آیین تاجگذاری اعلیحضرتین
را تبریک و تهنیت عرض مینماید.
اتحادیه صنف دوخته فروش

بالکمال مسرت روز تاریخی
چهارم آبان
میلاد مسعود اعلیحضرت همایون شاهنشاه آریامهر
و
سالروز فرخنده آئین تاجگذاری
اعلیحضرتین را بملت ایران تبریک میگوئیم
شرکت سهامی آبمعدنی ایران

بقیه‌ازصفحه۶۸

تطبیق با تحولات

ما از لحاظ مند آموزش و حتی کتب درسی خیلی عقب هستیم. اینطور که می شنوم در دنیای جدید امروز یک کتاب درسی اگر سه سال یا پنج سال از عمرش بگذرد دیگر بدرد نمیخورد درممالک مترقی هر چهار پنج سال یک مرتبه تمام اینها را دور می ریزند برای اینکه علم‌وصنعت بقدری در این مدت تغییر میکند که دیگر حتی یک کتاب پنج سال پیش بدردنمیخورد.

امروز دنیا طوری در حال تحول است که هرآنی خود انسان هم باید خودش را بااین تحولات تطبیق بدهد، چه‌رسد باینکه بچه‌اش را باآنها تطبیق بدهد. خود انسان در مدت حیاتش شاید میباید پنج دفعه، ده دفعه تحولی پیدا بکند تاباینکه با جامعه‌پیش برود.

خطاب به دانشجویان ایرانی مقیم ترکیه «در آنکارا- بیست و هشتم خرداد ماه ۱۳۴۶»

محیط دلپذیر علم

استادان، دانشجویان، فرزندان عزیز من، هیچ محیطی دلپذیرتر از محیطی که امروز در آن لحظاتی را میگذرانیم برای من وجود ندارد، محیطروشنائی، محیط علم، محیط جستجو در راه ترقی و تعالی، محیطی که بشما اجازه خواهد داد هر کدام پس از فراغت ازتحصیل یک عنصر مفید برای جامعه ومملکت خود باشید.

بازدید از دانشگاه ملی ایران در بیست و دوم آبان ماه یکهزار و سیصد و چهل و پنج

رفاه معلمین

معلمی که واقعا بکار خود علاقمند باشد می‌باید تاآخرین روز تدریس هر روز خودش کار کند و کتاب بخواند و بر معلومات خویش بیفزاید. پس باید خیال او از بابت اعاشه و زندگانیش راحت باشد تا بتواند وظیفه خود را دراین مورد انجام دهد. امیدوارم در آتیه همه این نظریات‌عملی شود، مدارس چه جنبه دولتی داشته‌باشد وچه جنبه ملی همیشه از این فکر پیروی کنند و کادر تعلیماتی مملکت ما بیش‌ازپیش بصورت کادری متبحر وارزنده و ازلحاظ معلومات همیشه درسطح بالا وضمنا ازلحاظ زندگی مرفه و آسوده باشد.

در شرفیابی اعضای کمیته معلمین پایتخت‌بمناسبت سالروز۲۱فروردین ۱۳۴۴

خودآموزی

در عصر ودوره‌ایکه ممالک پیشرفته جهان دوشادوش ترقیات صنعتی و مادی ایجاد و توسعه مراکز علمی‌و تحقیقی مخصوصا کتابخانه‌های‌بزرگ و مجهز بریکدیگر سبقت می جویند و بودجه و اعتبارقابل ملاحظه‌ای را صرف تاسیس و تقویت این مراکز میکنند، لازم است مسئولان مملکتی همزمان با تحولات اجتماعی سالهای اخیر برای بالا بردن سطح معلومات و اطلاعات عمومی از طریق تشویق و ترغیب مردم‌خاصه جوانان دانش آموزان به امر مطالعه وکتاب و خودآموزی اقدامات اساسی بعمل‌آورند واین نکته را بخاطر بسپارند که کتاب‌خوب علاوه‌برآنکه اثرات مهم آموزشی و اجتماعی دربردارد و خواناخواه خواننده را بسوی کمال میکشاند، بطور غیر مستقیم همگانرا از بسیاری بدآموزیها و لغزشها و انحرافات بازمیدارد.

بمناسبت هفته کتاب ۲۴ر۸ر۱۳۴۴

بقیه درصفحه۷۰

شاهنشاه آریامهر در هر فرصتی دانشجویان کشور را به تلاش‌بیشتر در راه بهره‌گیری از علوم جدید تشویق میفرمایند.

آفرین ملت
برشاهنشاهی که شکوه‌بخش
همه تاریخ جاودان ایران است
با افتخار
سالروز میلاد مجسته همایونی
وآئین تاجگذاری اعلیحضرتین را تهنیت میگوید.
اتحادیه صنف نانوایان

خجسته میلاد همایونی
وسالگرد فرخنده تاجگذاری را به پیشگاه
شاهنشاه آریامهر
علیاحضرت شهبانوی نیکوکار
ملت قهرمان ایران تبریک میگوید.
کارکنان شرکت سهامی بهره برداری
صنایع چوب گیلان

فرخنده میلاد
شاهنشاه آریامهر
رهبر خردمند ملت ایران
وطراح عظیم الشأن انقلاب سفید شاه ومردم
را به فرد فرد ملت بزرگ ایران صمیمانه تهنیت گفته
دوام شوکت خاندان جلیل سلطنت را از خداوند خواستار است
شرکت سهامی خاص بافندگی پاک

خجسته میلاد همایونی
وسالگرد فرخنده تاجگذاری را به پیشگاه
شاهنشاه آریامهر
علیاحضرت شهبانوی نیکوکار
ملت قهرمان ایران تبریک میگوید.
هندیهای مقیم تهران

در دوران سلطنت
شهریار دادگستر ایران
شکوه خط ها در سینه تاریخ نقش می بندد
سالروز میلاد جانشین شایسته انوشیروان دادگر
شاهنشاه آریامهر
وسالگرد
آئین پرشکوه تاجگذاری را تبریک میگوید
اتحادیه صنف خیاط

چهارم آبان
سالروز میلاد مجسته اثر
شاه شاهان،
محمدرضا پهلوی آریامهر شاهنشاه ایران
را به ملت ایران تبریک میگوید
شرکت ساختمانی بهسازنو

در دوران سلطنت
شهریار دادگستر ایران
شکوه خط ها در سینه تاریخ نقش می بندد
سالروز میلاد جانشین شایسته انوشیروان دادگر
شاهنشاه آریامهر
وسالگرد
آئین پرشکوه تاجگذاری را تبریک میگوید
اتحادیه صنف اغذیه فروشان
آرداشس مانوکیان

صفحات ویژه چهارم آبان

اعلیحضرتین در جمع دانش پژوهان دانشگاه آریامهر (آبان‌ماه ۱۳۴۹)

بقیه از صفحه ۶۹

مفهوم حرکت مملکت

هیچ ضمانتی و پشتوانه‌ای بالاتر از این در این مملکت پیدا نمیشود که افراد فعال یعنی کادریکه درآینده مملکت را در دست دارد به مفهوم حرکت مملکت خود آشنا باشند وبدان‌ایمان‌داشته‌باشند و قصدشان از این آشنائی‌و ایمان آن‌باشد که مملکت‌خود را بسرحد کمال برسانند ،

انتظارات من، آمال و آرزوهای من برای این مملکت بسیار بلندتر از آنستکه تابحال بدان رسیده‌ایم ولی البته اذعان‌میکنم که‌این آرزو فقط موقعی میتواند کاملا جامه عمل بپوشد که کادر محرک گردونه پیشرفت این مملکت بدست افراد مومن و متخصص بیفتد این کادر رادانشگاههای ایران منجمله آین دانشگاه میتوانند تهیه بکنند. این است که امیدوارم چنین محیط ایرانی آکنده از مهر وطن وپراز احساسات ملی روز بروز از لحاظ علمی، از لحاظ فنی ، از لحاظ ساختمانها و آزمایشگاهها و تمام وسائلی‌که برای پیشرفت کار لازم هست تکمیل‌تربشود.

از فرمایشات شاهنشاه آریامهر در بازدید از دانشگاه‌ملی‌ایران دربیست ودوم آبان ماه یکهزاروسیصدو چهل و پنج

انگیزه فداکاری

وطن چیزی است که حتی اگر افرادی در محیط آن با مشقت و با سختی ولی با فداکاری زندگی بکنندیک‌معنی دارد و آن انگیزه زندگی ، انگیزه مبارزه‌وانگیزه فداکاری ودادن جان در راه وطن است .

قانون اجتماع و بشریت می خواهد که افراد زحمتکشتر و لایقتر راه خود را در اجتماع باز کنند و به‌نسبت لیاقت خود مسئولیتهای بیشتری رابعهده بگیرند واین راهی است که‌درمملکت شما باز میشود. در مملکت ایران امکان پیشرفت ، امکان ترقی ، امکان بهتر زندگی کردن وامکان رسیدن به هدفهای عالی و انسانی برای‌همه‌وجود دارد. امکان رسیدن به زندگی بهتر چه از لحاظ مادی و چه از نظر معنوی برای همه هست .

خطاب به دانشجویان و فارغ - التحصیلان ایرانی و ایرانیان مقیم آلمان . کاخ پترسبورك در بن - ۸و۳ر۱۳۴۶

سرحد کمال

هر فرد باید سعی بکند که حداکثر استعدادی را که خداوند در نهاد او به ودیعه گذاشته است و در وجوداو هست بکار اندازد و درراهی که انتخاب میکند خودش را بسرحد کمال برساند .

من معتقدم که خون جدیدی باید وارد دستگاه دانشگاهی ما بشود. یعنی دانشیاران جدید، استادیاران جدیدو استادان جدید بکار گمارده شوند ، البته نه فقط از لحاظ اینکه سن آنها باید کمتر باشد، باید بایک طرز فکر جدید و روحیه جدید وارد کار شوند، یعنی کسانی باشند که فکرشان و اطلاعاتشان را با پیشرفتهای علمی تطبیق بدهند، بیشتر مطالعه کنند، با دستگاه های بزرگ دنیا مکاتبه داشته باشند بهر صورت چون تعداد دانشگاههای ما زیاد است و احتیاج باستاد و استادیار و دانشیار زیاد خواهد بود دهها نفراز جوانهای‌بااستعداد ایرانی در دستگاهها وارد کار خواهندشد.

خطاب به دانشجویان ایرانی مقیم ترکیه «در آنکارا - بیست‌و هشتم خرداد ماه ۱۳۴۶ »

رابطه استاد و دانشجو

در تحقیقات علمی باید بطور اصیل اقدام کنید منظورم این است که باسم تفحص دستگاه های عریض و طویل بوجود نیاورید که آنچه را دیگران در گذشته پیدا کرده‌اند تازه شما روی آن عمل بکنید. این کار را میشود با خرید چند کتاب برای دانشگاه‌انجام‌داد، ولی تحقیقات علمی شما باید اصیل باشد. ★★★

باید به دانشجویان توجه شود و بین استاد و دانشجو رابطه برقرار گردد تا دانشجویان مسائل و گرفتاریهای خود را با استادان خویش در میان بگذارند، و نیز باید همیشه به آنها جواب منطقی داده شود . حتی اگر بخواهید جواب رد هم به خواست دانشجویان بدهید باید این جواب منطقی باشد .

در شرفیابی رئیس دانشگاه صنعتی آریامهر . سی و یکم امردادماه ۱۳۴۷

روحیه جوان

مسئله پیر و جوان مربوط به سن نیست بلکه مربوط به روحیه‌وطرز فکر است طبیعی ست‌افرادیکه‌وظائف‌دانشگاهی بعهده دارند باید روحیه‌جوان داشته باشند ، بدین معنی‌که بتوانند خود را با تغییرات زمان ما منطبق کنند و همواره در جریان آخرین تحولات فکری و پیشرفتهای علمی و آموزشی جهان باشند .

★★★

آوردن کادر نو واستفاده از بهترین‌تحصیل کرده‌های وطن‌پرست از وظائف عمده شما است. شما باید کاری کنید که در دانشگاه‌از شخصیتهای‌عالیرتبه علمی‌وکسانیکه‌تحصیلات درخشان کرده‌اند حداکثر استفاده شود و راه پیشرفت و ترقی از هر جهت برای آنها باز باشد .

از سخنان شاهنشاه آریامهر در شرفیابی رئیس دانشگاه تهران. سوم شهریور ماه ۱۳۴۷

خجسته میلاد همایونی

و سالگرد فرخنده تاجگذاری رایه پیشگاه

شاهنشاه آریامهر

و

علیاحضرت شهبانوی نیکوکار

و ملت قهرمان ایران تبریک میگوید.

اتحادیه صنف فروشندگان لوازم نفت و گاز و الکتریک

ملت ایران

خجسته زاد روز رهبر عالیقدر و اندیشمند خویش

شاهنشاه آریامهر

و سالگرد جشن پرشکوه تاجگذاری

شاهنشاه و شهبانو

را از صمیم قلب گرامی میدارد.

اتحادیه صنف پارچه فروش

فرخنده میلاد

شاهنشاه آریامهر

رهبر خردمند ملت ایران

و طراح عظیم الشأن انقلاب سفید شاه و مردم

را به فرد فرد ملت بزرگ ایران صمیمانه تهنیت گفته

دوام شوکت خاندان جلیل سلطنت را از خداوند خواستار است

سندیکای کارخانجات صنایع آجر ماشینی

بالکمال مسرت روز تاریخی

چهارم آبان

میلاد مسعود اعلیحضرت همایون شاهنشاه آریامهر

و

سالروز فرخنده آئین تاجگذاری

اعلیحضرتین را بملت ایران تبریک میگوئیم

کارخانجات اتومبیل سازی مَرْدا ـ امان الله سرباز

روز فرخنده چهارم آبان

میلاد مسعود

اعلیحضرت همایون محمدرضا شاه پهلوی

شاهنشاه آریامهر

را که طلیعه درخشش خورشید تابان سرزمین باستانی ما است به پیشگاه مبارک ملوکانه

و کلیه هم میهنان ارجمند تهنیت عرض میکند.

هیئت مدیره مهندسین و کارکنان

شرکت (ا . س . ب)

منتظر و سعادت تقدیم میلاد با سعادت همایونی و سالگرد

فرخنده آئین تاجگذاری

شاهنشاه آریامهر و علیاحضرت شهبانوی گرامی

را بفرد فرد هم میهنان عزیز تبریک گفته، سعادت و توفیق

روزافزون ملت ایران را از درگاه یزدان بزرگ مسئلت دایم

دانشجویان و استادان و کارمندان مدرسه عالی غزالی

سالروز میلاد خجسته

شاهنشاه آریامهر

خورشید جاودان سرزمین پارس

را به پیشگاه

شهریار تاجدار و ملت ایران تهنیت میگوید

دبیرستان نوربخش ـ ملیحه آهنگری

میلاد با سعادت همایونی و سالگرد آئین پرشکوه تاجگذاری

شاهنشاه آریامهر و شهبانوی نیکوکار

را بمناسبت تبریک و تهنیت عرض نموده سعادت و شکوه روزافزون خاندان جلیل سلطنتی

در جوار بیش از پیش ملت ایران را از خداوند بزرگ مسئلت مینمایم

از طرف دانشجویان و کارکنان انستیتو تکنولوژی راه و ساختمان تهران (وتک) مهندس امین پاشائی

چهارم آبان

فرخنده میلاد میمنت اثر

شاهنشاه آریامهر

و سالروز شکوهمند تاجگذاری اعلیحضرتین را

به ملت ایران تهنیت میگوئیم

هنرستان صنعتی حرفه ـ مهندس صالحی

فرخنده میلاد

شاهنشاه آریامهر

رهبر خردمند ملت ایران

و طراح عظیم الشأن انقلاب سفید شاه و مردم

را بفرد فرد ملت بزرگ ایران صمیمانه تهنیت گفته

دوام شوکت خاندان جلیل سلطنت را از خداوند خواستار است

ایران تریلی ـ کارگاه برادران سعدی

محمد محمد بیگی

چهارم آبان

فرخنده میلاد میمنت اثر

شاهنشاه آریامهر

و سالروز شکوهمند تاجگذاری اعلیحضرتین را

به ملت ایران تهنیت میگوئیم

از طرف دانشجویان و استادان انستیتو تکنولوژی تهران

دشته رنگرزی مصطفی سلیمی

چهارم آبان

سالروز میلاد خجسته اثر

شاه شاهان

محمدرضا پهلوی آریامهر شاهنشاه ایران

را به ملت ایران تبریک میگوید

از طرف مدیران شرکت تعاونی کلیه پزان

تهران ـ غلامعلی رواسی زاده

چهارم آبان

میلاد مسعود اعلیحضرت همایون شاهنشاه آریامهر

و

سالروز فرخنده آئین تاجگذاری

اعلیحضرتین را بملت ایران تبریک میگوید.

رئیس اتحادیه صنف انبارهای کالای تجارتی

و سردخانه تهران ـ حاج محمدحسین شیخ الاسلامی

چهارم آبان

سالروز میلاد خجسته

شاهنشاه آریامهر

علیاحضرت شهبانوی گرامی

پیشگاه مبارک اعلیحضرتین تهنیت عرض نموده دوام سلطنت شوکت روزافزون شهریار تاجدار و شهبانوی محبوب و والاحضرت همایونی ولیعهد را از درگاه الهی مسئلت مینماید

کمپرسورسازی ایران (شرکت سهامی عام)

منشور کورش
یا
اولین اعلامیه حقوق بشر

منم کورش ،شاه عالم ، شاه بزرك، شاه‌قوی شوکت ،شاه بابل ، شاه سومرواکد ،شاه چهار مملکت ، پسر کمبوجیه شاه‌بزرك ،شاه‌انشان، نوه‌کورش ،شاه‌شهرانشان ، ازاعقاب چیش‌پش شاه‌بزرك‌شهرانشان‌شاخه سلطنت ابدی که سلسله‌اش مورد محبت «بل»و«نبو»است‌وحکمرانیش بقلب آنهانزدیك.

وقتی من بی جنك و جدال وارد تین‌تیر شدم‌بامسرت‌و شادمانی‌مردم در قصر پادشاهان برسریر سلطنت نشستم مردوك آقای بزرك ، قلوب نجیب اهالی‌بابل را بطرف من متوجه کرد.

زیرا من همه‌روزه در فکرپرستش او بودم .لشگربزرك من‌به آرامی‌وارد بابل‌شد.

من نگذاشتم دشمنی به سومر واکد قدم بگذارد.

اوضاع داخلی‌بابل وامکنه مقدسه آن قلب مراتکان داد.

واهالی بابل‌به‌اجرای مرام‌خود موفق شده از قید اشخاص بی دین وستند.

من ازخرابی خانه‌های آنهامانع شدم من نگذاشتم اهالی ،از هستی ساقط شوند.

مردوك ، آقای بزرك ، از کار های من مشعوف شدووقتی که ازته قلب و بامسرت الوهیت بلند مرتبه اورا تجلیل میکردیم‌بمن ،که کورش هستم و او را تعظیم میکنم ، به‌پسرم کمبوجیه وتمام لشکر من ازراه‌عنایت برکات خودرا نازل‌کرد.

پادشاهانی که‌در تمام ممالك عالم در قصور خودنشسته‌اند. از دریای بالا تا دریای پائین ... و پادشاهان غرب‌که درخیمه ها زندگانی میکنند

تماما باج‌سنگین‌خودرا آوردند و در بابل پاهای مرا بوسیدند.

از ... آسور وشوش ، آکاده، اش‌نوناك ، زامبان ، م‌تورنو ، دری‌با ولایت گوتیها وشهرهائی که درآن طرف دجله واقع و از ایام‌قدیم بنا شده،

خدایانی راکه در اینجا هازندگانی میکردند ،بجاهای مزبور برگرداندم تا در هماجا الی‌الابد مقیم باشند.

اهالی این محلها را جمع‌کردم، منازل آنها را ازنو ساختم و ،

خدایان سومر واکدرا که‌نبونید ببابل آورده وباعث خشم، آقای خدایان شده‌بود ، بامر مردوك

آقای بزرك ، بی آسیب بقصر های آنها موسوم به «شادی دل » برگردانیدم

از خدایانی که به شهر های خودشان ، بواسطه من ،برگشته‌اند، خواستارم‌که

همه‌روزه در پیشگاه «بل» و«نبو» طول‌عمر مرابخواهند و نظر عنایت بمن دارند.

وبه مردوك ، آقای من بگویند: کورش شاه‌که ترا تعظیم میکند پسر او کمبوجیه ....

تهیه‌و تنظیم از: سید مجتبی کیوان

منم کورش ، شه‌عالم ، قوی شوکت، شه مهتر
منم فرزانه فرزند کبوجیه شه‌انشان
منم ازشاخه شاهان که جاویدان تبار او
شدم من بی جدال و جنك وقتی وارد تین تیر
زروی مهر دلهای نجیب اهل بابل را
ازایرابودمش هر روز در فکر پرستیدن
بگفتم دشمنی در سومر واکد قدم ننهد
چو وضع داخل شهر و مکان های مقدس را
به اجرای مرام خود موفق، مردم بابل
شدم من مانع از ویرانی کاشانه ایشان
چو شد مردوك ،آقای بزرك ازکار من‌شادان
بمن ، کورش، که اورا می‌ستایم ، هم‌بفرزندم
بکشور های عالم ، پادشاهانی که با قدرت
ازاین دریابه‌آن دریا ... و شاهانی که‌در مغرب
بیاوردند با خود باج سنگین را و در بابل
هم از آسور و شوش،اکاده،اش نوناك‌وزامبان
بلادی کز زمان‌های کهن در آن سوی دجله
خدایان را بجای خویش برگرداندم و گفتم
اهالی را بهر جا جمع کردم ، خانه هائی را
خدای سومر واکد که‌نبونید زی بابل
من آنرا بازگرداندم ، زنو بی هیچ آسیبی
کنون من از خدایانی که با اقدام من هریك
زدرگاه « نبو » وزپیشگاه «بل » همه روزه
به مردوك بزرك ، آقای من ،گویند کورش‌شه
شه بابل ، شه آکادو سومر ،شاه نام‌آور
نواده کورش ،ازاعقاب‌چیش‌پش‌شاه نیك اختر
محبت‌دیده‌اند از«بل» مرایشان راه‌نبو » یاور
سرورو شادی مردم ، نشستم بر سریرزر
بسوی من توجه داد « مردوك » آن مهین‌سرور
مرا باری به آرامی ببابل شد درون لشکر
که در هرحال‌خیراز دوست‌میزاید، زدشمن‌شر
بدیدم آنچنان ویران ، مرا لرزید دل دربر
زقید مردم بی دین رها گشتند سرتاسر
بامر من ، زهستی هیچکس ساقط نشد دیگر
که او را از صمیم قلب ، بودم من ستایشگر
بافراد سپاهم ، از عنایت دادشان وفر
نشسته در قصور خویش و بنهاده بسرافسر
براحت زندگی دارند زیر خیمه و چادر
ببوسیدند پاهای مرا با کرنشی درخور
م‌تورنو و دری ، شهر گوتیها وبسی دیگر
بناگشته‌است و درآنجاخدایان راست‌آبشخور
همانجا گرکنند اینان اقامت ، تا ابد بهتر
که هر کس داشت از نو ساختم نیکوزپا تاسر
بیاوردو شد ، آقای خدایان ،زان بخشم اندر
بقصری کان بنام « شادی دل » بود نام آور
بشهر خویش برگشتند ، خواهم تابهرکشور
دوام عمر من خواهند و چشم لطف جان پرور
ترا بستاید و فرزند او کمبوجیه ....

فرخنده میلاد باسعادت

شاهنشاه آریامهر

رهبر آزاده سرزمین آریا

و سالروز

آئین تاجگذاری اعلیحضرتین

را تبریك و تهنیت عرض مینماید.

هئیت مدیره و کارکنان

آتش نجات

مفتخر و سعادتمندیم میلاد باسعادت همایونی و سالگرد

فرخنده آئین تاجگذاری

شاهنشاه آریامهر و علیاحضرت شهبانوی گرامی

را بافراد فرد هم میهنان عزیز تبریک گفته، سعادت و توفیق

روزافزون ملت ایران را از درگاه یزدان بزرگ مسئلت داریم

شرکت سهامی لبنیات تهران

چهارم آبان

فرخنده میلاد میمنت اثر

شاهنشاه آریامهر

و

سالروز شکوهمند تاجگذاری اعلیحضرتین را

به ملت ایران تهنیت میگوئیم

اتحادیه صنف فروشندگان چوب و تخته سه لائی

باکمال مسرت روز تاریخی

چهارم آبان

میلاد مسعود اعلیحضرت همایون شاهنشاه آریامهر

و

سالروز فرخنده آئین تاجگذاری

اعلیحضرتین را بملت ایران تبریک میگوئیم

مدرسه عالی بیمه تهران

منتظر و سعادت تقدیم میلاد با سعادت همایونی و سالگرد

فرخنده آئین تاجگذاری

شاهنشاه آریامهر و علیاحضرت شهبانوی گرامی

را بفرد فرد هم میهنان عزیز تبریک گفته، سعادت و توفیق

روزافزون ملت ایران را از درگاه یزدان بزرگ مسئلت داریم

دفتر املاک ۱۱۰ حبیب حاج عبدالباقی

باکمال افتخار و سرور میلاد مسعود همایونی

و سالگرد آئین فرخنده تاجگذاری

شاهنشاه آریامهر

علیاحضرت شهبانوی ایران

را بهم وطنان عزیز تبریک و شادباش میگوئیم

اتوبار سیمان

چهارم آبان

بخجسته ولادت با سعادت شهریاری و سالروز پرشکوه تاجگذاری

شاهنشاه آریامهر

علیاحضرت شهبانوی گرامی

را به پیشگاه مبارک اعلیحضرتین تهنیت عرض نموده دوام سلطنت و شوکت روزافزون خود و اعلیحضرت همایون و اعلیحضرت همایون و اعلیحضرت همایون را از درگاه الهی مسئلت نماید

شرکت سهامی خاص پارس متال

بخجسته میلاد همایونی

و سالگرد فرخنده تاجگذاری را به پیشگاه

شاهنشاه آریامهر

و

علیاحضرت شهبانوی نیکوکار

و ملت قهرمان ایران تبریک میگوید.

شرکت لرد الکترونیک

فرخنده میلاد

شاهنشاه آریامهر

رهبر خردمند ملت ایران

و طراح عظیم الشأن انقلاب سفید شاه و مردم

را به فرد فرد ملت بزرگ ایران صمیمانه تهنیت گفته

دوام شوکت خاندان جلیل سلطنت را از خداوند خواستار است

شرکت صنعتی خودروسازان ایران

«سهامی خاص»

در دوران سلطنت

شهریار دادگستر ایران

شکوه خط ها در سینه تاریخ نقش می بندد

سالروز میلاد جانشین شایسته انوشیروان دادگر

شاهنشاه آریامهر

و سالگرد

آئین پرشکوه تاجگذاری را تبریک میگوید

از طرف کارکنان و استادان و دانشجویان انستیتو تکنولوژی

تهران ـ رشته آمار و حسابداری و هنرستان خواهر نوری

منتظر و سعادت تقدیم میلاد با سعادت همایونی و سالگرد

فرخنده آئین تاجگذاری

شاهنشاه آریامهر و علیاحضرت شهبانوی گرامی

را بفرد فرد هم میهنان عزیز تبریک گفته، سعادت و توفیق

روزافزون ملت ایران را از درگاه یزدان بزرگ مسئلت داریم

بازرگانی طاهری زاده ـ بدیع الله طاهری زاده

میلاد همایونی و سالگرد آئین پرشکوه تاجگذاری

شاهنشاه آریامهر و شهبانوی نیکوکار

را بهمه تبریک و تهنیت عرض نموده سعادت و شکوه روزافزون خاندان جلیل سلطنت

و تحقق بیش از پیش ملت ایران را از خداوند بزرگ مسئلت مینماید

کارخانه ماشین سازی و تراشکاری مارتین اول خیابان مخصوص

صفحات ویژه چهارم آبان

ایران قلب صنایع آسیای غربی

تاریخ ۲۵۰۰ ساله شاهنشاهی ایران شاهد موفقیتهای بیشماری است که هریک بنوبه خود در تحکیم عظمت و اعتلای این‌مرز وبوم تاثیر شگرفی برجای‌گذارده است.

یکی ازبزرگترین و درخشانترین دوره‌های تاریخ ایران در عصر پهلوی بوقوع پیوست‌وتجلیات پرفروغ و مشعشع آن در عهد سلطنت‌پربرکت شاهنشاه‌آریامهر بوضوح خاص نمایان گشت و اعجاب و تحسین جهانیان را برانگیخت.

انقلاب ششم بهمن ماه ۱۳۴۱ را باید بحق سرآغاز نوینی در احیای ایران نو و جهش به سوی پیشرفتهای همه جانبه‌ملی و جهانی بحساب آورد و آنرا مبداء تاریخ جدید ایران دانست.

همزمان با تحول عظیمی که در اجرای اصل اول انقلاب شاه و مردم یعنی اصلاحات ارضی در زیر بنای اقتصادی و اجتماعی کشور بوجود آمد، فعالیتها و اقدامات گسترده‌ای در زمینه صنعتی کردن‌کشور آغاز گردید ورشد این بخش از فعالیتهای اجتماعی‌آنچنان سریع‌و چشمگیر بود که در زمانی بس کوتاه گامهائی نیرومند و استوار در راه‌صنعتی کردن کشوربرداشته شد و بزبان‌دیگر زمان نیزاسیر اراده پولادین شاهنشاه ایران و کوشش شبانه روزی مردم‌ما در راه پیشرفت صنعتی کشور گردید.

سنگ پایه صنایع

ایمان شاهانه و اعتقاد راسخ معظم‌له به‌پیشرفت صنایع کشور موانع موجود را یکی پس از دیگری درهم شکست و شکوفه های انقلاب ایران برهبری‌معظم‌له یکی پس از دیگری شکوفان گشت.

احداث کارخانه ذوب‌آهن که بصورت یک آرزوی ملی‌درآمده بود ومردم میهن ما سالیان درازی را در انتظار احداث‌آن سپری کرده بودند جامه عمل پوشید و تاسیسات عظیم‌و حیرت انگیز ذوب‌آهن ایران دراستان زرخیز اصفهان سربفلک سائید وبه برکت وجود آن صنایع ما درایران پی‌ریزی شد محصولات کارخانه ذوب‌آهن ایران بازار های داخلی کشور را پوشاند و غرور و حیثیت ایرانی را در جهان فزونی بخشید.

صنایع نفت

مالکیت مطلق ایران برمنابع‌ملی کشور یکی دیگر از آرمانهای بزرگ شاهنشاه آریامهر بوده و در این راه نیز همه موانع مقهور اراده توانای شاهنشاه ایران گردید و ایران به عنوان کشوری مستقل‌حاکم برمنابع‌ملی خود گردید.

نظام استخراج و توزیع نفت ایران که زمانی سیل‌آسابمغرب زمین سرازیر میشد و چرخهای صنایع آنان را بحرکت در می آورد و آنچه که دریافت میشد در حقیقت پشیزی پیش نبود. به فرمان شاهنشاه ایران بیکباره دگرگون گشت و در این راه‌نه تنها شاهنشاه آریامهر رهبری احقاق حقوق ملی‌راایفا فرمودند بلکه بسیاری از کشورهای تولید کننده نفت‌رهبرایران‌را حامی و حافظ بنام خود بشمار آورده و معظم‌له را پیشاهنگ پرتوانی در راه بازیافتن حقوق از دست رفته خود محسوب داشتند.

در سایه این رهبری درآمد ایران از بابت نفت در طول برنامه پنجم بیش از ۱۰۲میلیارد دلارمیگردد. همزمان باحاکمیت ایران براین ماده حیاتی و با بخدمت گرفتن آخرین پدیده‌های تکنولوژی جدید امکان استفاده کامل وارزشمند از صنایع‌نفت و تولید فرآورده های آن در داخل کشوررونقی جانفزاگرفت و برای اولین‌بار در تاریخ بهره برداری از صنعت نفت مجتمع عظیم پتروشیمی در داخل‌کشور احداث گردید و متعاقب آن احداث هزاران کیلومتر لوله، گاز ایران بکشورشوروی‌صادر گردید.

تاسیس و احداث پالایشگاههای گوناگون درشیراز، خوزستان، تهران و سایر مراکز فعالیتهای اقتصادی وصنعتی‌کشور امکان دسترسی به این موهبت ملی‌را در پهنه داخلی ودراره پیشرفت صنایع کشور بشایستگی فراهم نمود. هم‌اکنون ایران با بیش از یک میلیارد دلار درآمدناشی از فروش گاز بعنوان یکی از صادر کنندگان مهم این ماده حیاتی در جهان بشمار میرود.

سایر صنایع

سرعت گردش چرخهای‌اقتصادی وصنعتی کشور روزبروزافزونتر گشت و جهش انقلابی صنایع کشور برهبری شاهنشاه آریامهر همچنان مغرورانه‌وتوام‌باتوفیق کامل ادامه یافت.

صنایع شیمیائی، داروئی، بهداشتی،دستی،فلزی،ساختمانی، نظامی، کشاورزی، نساجی و دهها صنعت دیگر در داخل مملکت از نضج فراوان‌برخوردار گشت و در مدتی کوتاه صدها کارخانه و کارگاه صنعتی در پهنه داخلی تاسیس گردید و هزاران ایرانی با هدفی مقدس روانه این کارخانه‌ها شدند و با اعتقاد کامل به نیات مقدس شاهنشاه خود در راه سازندگی ایران‌نوتلاش مداومی راپی‌گیری نمودند.

تاسیس کارخانه‌های ماشین سازی اراک و تبریز که به صورت دو مجتمع عظیم صنعتی از پدیده‌های نوین انقلاب شاه و مردم بشمار میروند و دهها کارخانه بزرگ و عظیم دیگر خود گواه صادقی است بر دگرگونی همه‌جانبه صنایع‌ایران در دوران شکوهمند سلطنت شاهنشاه آریامهر.

مرکزیت ثقل

و بدینسان ایران بعنوان مرکز ثقل صنایع آسیای غربی چشم جهانیان را خیره کرد و همه را به اعجاب و تحسین وادار نمود واگر زمانی ژاپن بعنوان قطب صنعت آسیای شرقی و شرق دور محسوب می گردید امروز ایران بعنوان قطب پر فروغ دیگری در آسیای‌کهنسال قلمداد گردیده و در تمام محافل صنعتی و اقتصادی جهان نام ایران و ژاپن گویای دوکشور پیشرفته و صنعتی کنار یکدیگر برزبان میاید و دیگر نام ایران هرگز بمثابه یک کشور وابسته صنعتی و متکی بصنایع غرب برزبان نمیاید.

ارقام سخن میگویند

کارنامه درخشان پیشرفت کشور آئینه تمام‌نمای عظمت ایران درعصر شاهنشاه آریامهر بشمار میرود و هیچکس نمی توانست باور کندکه رشدتولید ناخالص ملی کشور در سال ۱۳۵۲ به ۳۳ درصد نسبت‌به قیمتهای ثابت بالغ‌گردد ولی‌این حقیقتی است که بوقوع پیوست واین رقم در سال جاری به‌بیش از ۴۰ درصد پیش‌بینی میشود و ایران کماکان از این لحاظ همچنان در تمام جهان در مقام اول ابقا خواهد شد.

همزمان‌بااین‌پیشرفت غرورآفرین در سال آینده ۹۱ میلیارد ریال اعتبار جهت خانه‌سازی وتهیه مسکن برای عموم طبقات مردم بویژه‌طبقات کم‌درآمد اختصاص داده شده است که بی تردیدبه حل مشکل مسکن و خانه‌سازی کمک جالبی خواهد کرد.

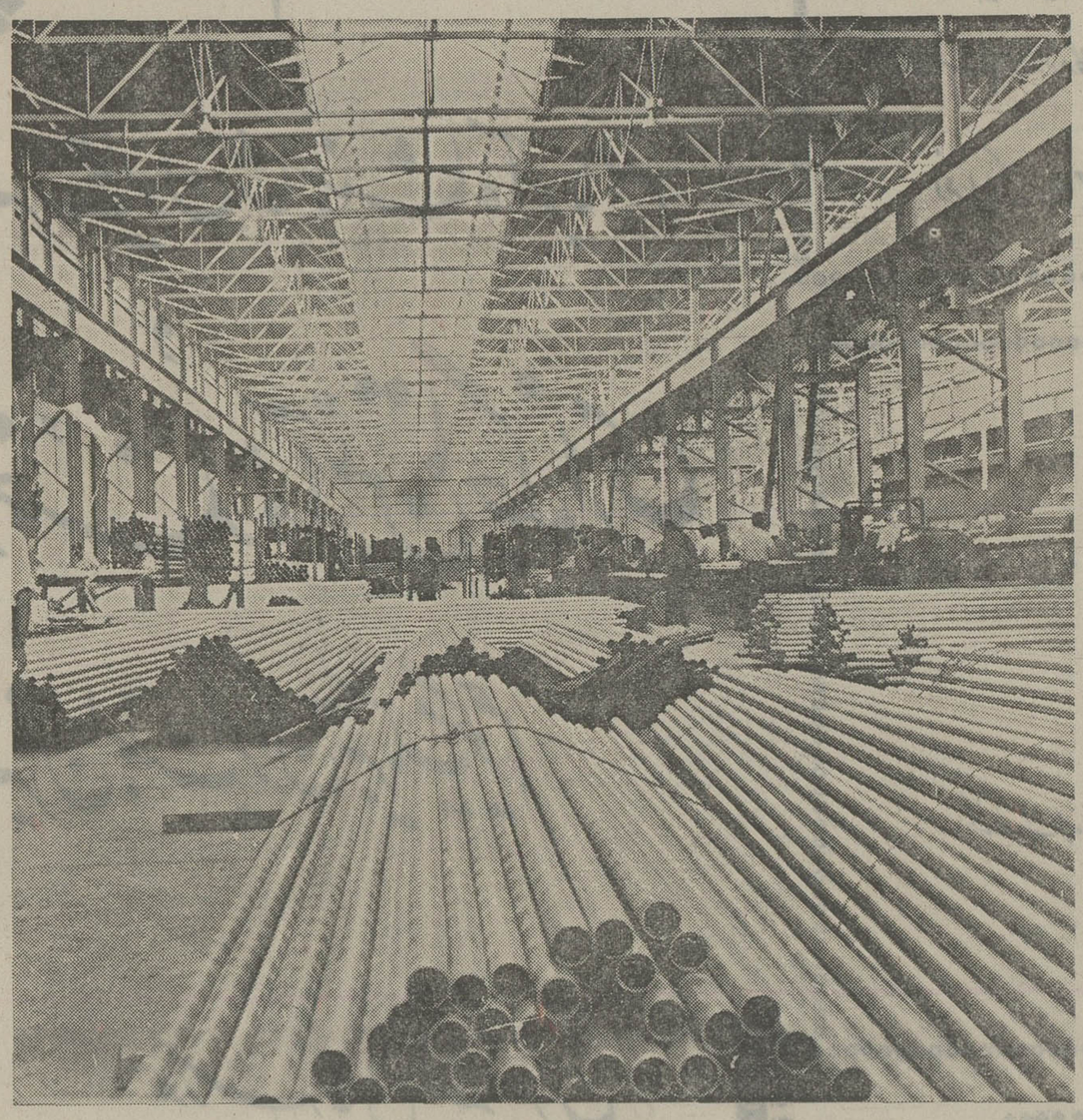

کارخانجات نورد وورق ولوله سازی‌اهواز

ملت ایران
خجسته زادروز رهبر عالیقدر و اندیشمند خویش
شاهنشاه آریامهر
و
سالگرد جشن پرشکوه تاجگذاری
شاهنشاه و شهبانو
را از صمیم قلب گرامی میدارد.
اتحادیه صنف درودگران

باکمال مسرت روز تاریخی
چهارم آبان
میلاد مسعود اعلیحضرت همایون شاهنشاه آریامهر
و
سالروز فرخنده آئین تاجگذاری
اعلیحضرتین را بملت ایران تبریک میگوئیم
شرکت سی من پاک با مسئولیت محدود

فرخنده میلاد
شاهنشاه آریامهر
رهبر خردمند ملت ایران و طراح عظیم الشأن
انقلاب سفید شاه و مردم
را به فرد فرد ملت بزرگ ایران صمیمانه تهنیت میگوید و امیدوار است
که تحت رهبری شاهنشاه ایران عزیز یکبار دیگر عظمت و
افتخارات گذشته خویش را تجدید کند.
شرکت سهامی الکتریک استورج باطری ایران
RAY-O-VAC
ESB

چهارم آبان
خجسته ولادت باسعادت شهریاری و سالروز پرشکوه تاریخی جشن تاجگذاری
شاهنشاه آریامهر
علیاحضرت شهبانوی گرامی
را به پیشگاه مبارک اعلیحضرتین تهنیت عرض نموده دوام سلطنت و شوکت روزافزون پدر تاجدار و شهبانوی محبوب و والاحضرت همایون ولایتعهد را از درگاه الهی مسئلت مینماید
اتحادیه صنف توقفگاه واتوشوئی

انقلاب آموزشی

بهترین شرایط تاریخی برای شکوفان شدن استعدادها

برای بسط توسعه
سرمایه گذاری در
فرهنگ و آموزش
اقتصاد ملی
ضروری بود

شاهنشاه آریامهر ، همواره مشوق فرهنگ و علم‌ودانش بوده و درهمه حال مردم و بخصوص دانشجویان را ،در اینمورد راهنمائی و ارشاد میفرمایند .

بگفته یکی از اقتصاددانان برجسته‌این عصر،توسعه اقتصادی‌مبتنی است برسرمایه گذاری در زمان حال بمنظور افزایش تولیدات در آینده یا بعبارت‌دیگر بکار بردن پس‌اندازها در یک زمان برای استحصال در آمد بیشتر در زمان بعد . بهترین معرف میزان کوشش هر کشور و هر ملت برای بسط و توسعه اقتصادی ، حجم سرمایه‌گذاریهای آن است که خود بستگی بمیزان انداز داخلی و میزان اعتبارات و کمک های تحصیل شده از خارج و یا امکانات دیگر دارد .

از نظر افکار عمومی ، توسعه‌اقتصادی ابتدا بصورت مشاهده‌متحقق‌طرحهای جدید تولیدی و عمرانی - ساختمان راهها و سدها - احداث کارخانه‌ها و فرودگاه‌ها- گسترش کشاورزی نوین و امثال‌آن و در مرحله بعد بصورت افزایش سطح زندگی و قوه خرید وتعمیم‌آسایش و رفاه جلوه‌گر میشود .

در سال های بعد از جنگ جهانی دوم که علم اقتصاد نخستین گامهای خود را در راه شناخت پدیده عقب افتادگی وروش های توسعه برمیداشت ، در بسیاری از موارد چنین تصورو عمل میشد.که بمنظور نیل به رشد سریعتر اقتصادی باید برای سرمایه گذاری های عمرانی و بخصوص تولیدی که بطور مستقیم و بلاواسطه مولد ثروت است تقدم قائل شد تا هم از اثرات تورمی و غیر قابل اجتناب اجرای‌برنامه‌ها کاسته شود و هم بتوان در مراحل بعدی رشد اقتصادی ، به آسانی به سرمایه گذاریهای غیر انتفاعی دست زد .

تربیت انسانها

با این طرز فکر که تا حدی صحیح هم هست ، بسیاری سرمایه‌گذاریهای فرهنگی را نوعی مخارج مصرفی تلقی میکردند و تحدید آنها را بحداقل ممکن توصیه می‌نمودند . امروزه این طرز فکر در مورد سرمایه گذاریهای صحیح و حساب شده در زمینه آموزش و فرهنگ ، دیگر قابل قبول نیست وبه‌جرئت میتوان از نظر مقتضیات پیشرفت اقتصادی ، تربیت انسانها را در رده اول تقدمها و اولوینها قرار داد .

برای بکار انداختن چرخ کارخانه های عظیم ، بهره برداری از سد ها ،ساختمان و نگاهداری راهاوخطوط آهن وبنادر، مدیریت بانکها و موسسات اقتصادی ، احتیاج بافراد متخصص و شایسته وجود دارد . شاید بتوان و هر بعضی موارد صحیح هم باشد که کارخانه را از خارج وارد کرد یا لوکوموتیو را از خارج‌خرید. اما اگر هم بتوان بقیمت گزاف ، برای‌بهره‌برداری موسسات تولیدی و عمرانی و اقتصادی از خارج کارشناسان درجه دوم و درجه سوم استخدام کرد (زیرا بحکم تجربه کمتر کارشناس طراز اولی است که برای‌مدت‌طولانی کشور خودراترک کند و باستخدام ممالک دیگر درآید.) این عمل صحیح نیست . چرا ؟ برای آنکه توسعه اقتصادی واقعی باید دارای جنبه ملی و اصیل باشد وگرنه شبیه به سرمایه‌گذاری های عهد مستعمراتی خواهد بود . توسعه اقتصادی اصیل مستلزم آنستکه چرخهای اقتصادمتحول‌ومترقی‌بدست مردم‌هرکشورو کارشناسان شایسته به آن کشور بگردد وپست های اساسی‌مدیریت‌و اتخاذ تصمیم در اختیار آنان باشد .

تصور میکنم بیان این اصول ابتدائی، رابطه ناگسستنی آموزش و پرورش رابا توسعه اقتصادی بطور کلی و بخصوص از نظر تعلیمات عالیه که موضوع گفتگوی امروز ما است روشن کرده باشد .

تربیت مهندسان و کارشناسان فنی و اقتصادی و محققان ، برای توسعه صنایع کاملا ضروری و واجب است . چگونه میتوان چرخهای صنایع را بدون مهندسان و کارگران‌ورزیده ومتخصص براه‌انداخت؟

چگونه میتوان بهره‌وری کشاورزان و کارگران را بدون مبارزه با بیماریهائی که باعث ناتوانی آنان میشود افزایش داد ؟

نتیجه آنکه سرمایه گذاری برای تربیت پزشکان و پرستاران وکارشناسان بهداشتی نیز از نظر اقتصادی ضروری است تا این افراد بتوانند بتوسعه و بهبود و سلامت افراد جامعه کمک کنند .

ناقل افکار نو

اما تنها تربیت مهندس و متخصص‌فنی و طبیب و پرستار و اقتصاد شناس و حسابدار کافی نیست ، فی‌المثل متخصص زبان شناس هم لازم است چرا که نشر علوم و فنون و معارف بدون‌کلمات روشن و رسا میسر نیست و زبان فصیح و توانا و غنی بهترین ناقل افکار نوین و دانش و فرهنگ بشمار می‌آید .

توسعه ادبیات ، نشر فرهنگو اشاعه هنر های زیبا برای رونق اقتصادی‌همانقدر ضروری است که تولیدات کشاورزی و صنعتی لازم میباشد ، چرا که هم ممکن است به حکم تجارب گوناگون این رشته از معرفت انسانی مولد در آمد های‌سرشار باشد و هم ضامن‌اعتلای روحی و معنوی انسانها و در نتیجه لازم و ضروری‌است.

نتیجه آنکه نشر و توسعه متناسب‌همه علوم و دانش های گوناگون بشری است که توسعه هماهنگ و رضایت بخش اقتصاد ملی را میسر و آسان خواهد کرد .

★

با این تفصیل ملاحظه میفرمائید که توسعه و گسترش آموزش عالی‌بایدمتناسب و هماهنگ با بسط و توسعه اقتصادیات مملکتی باشد .

کمی و کیفی

از نظر اقتصادی محض این تناسب و هم آهنگی هم دارای جنبه کمی و مقداری است و هم دارای جنبه کیفی .

دردرجه اول ، تعداد متخصصان و کارشناسان رشته های مختلف بایدمتناسب با احتیاجات و مقتضیات توسعه اقتصادی باشد ، یعنی دانشگاه های مملکت بتوانند بقدر کافی مهندس و طبیب و اقتصاددان و حسابدار و متخصص کشاورزی وادیب و زبانشناس و غیره تربیت کنند و تحویل جامعه نمایند .

بنابراین در کشوری چون ایران که مبنای حکومت رعایت آزادیهای فردی و اجتماعی است ، دولت‌کمراهنما و مسئول رشد اقتصادی است باید با سیاست و ظرافت و نه از روی اجبار که مخالف اصول ملی ما است ، نوع رشته تحصیل و تحقیق جوانانرا با نیازمندیهای بسط و توسعه هماهنگ سازد و استعداد های دانشجویان را بمیزان احتیاجات واقعی‌که از طرف برنامه ریزان معین خواهد شد میان رشته های مختلف مانند علوم ، طب، کشاورزی ، هنر های زیبا و غیره تقسیم کند .

در این نکته مجددا تاکید میکنم : حتی از لحاظ کمی و مقداری که فعلا مورد توجهما است ،داشتن یکرقم مطلق‌دانشجو و فارغ‌التحصیل کافی نیست . ممکن است مملکت احتیاج به اقتصاددان و مهندس شیمی‌دان بیشتر از حد لزوم بپرورانند یا داشته باشد ولی دانشگاه ها طبیب یا بالعکس .

جنین عملی که باید صد در صد از آن اجتناب کرد هم باعث پیدایش عقده اختناق در پیشرفت اقتصادی کشور میشود و هم باعث اتلاف و وقت و سرمایه های‌ذیقیمت است و هم از نظر اجتماعی به پیدایش و یا توسعه بیکاری و بالنتیجه عدم‌رضایت در سطح روشنفکران و دانشگاهیان منتهی زیان‌آور است .

در درجه‌دوم ، این درجه دوم از نظر بیان مطلب نه‌بخاطر اهمیت کمتر، بایدنحوه تحصیل و درجه تخصص و شایستگی و کاردانی فارغ‌التحصیلان دانشگاهها در یک جامعه متحول و مترقی مانند ایران متناسب بانیازمندیها باشد.

بعبارت دیگر داشتن فارغ‌التحصیل در رشته‌های مختلف بتعدادی‌که احتیاج وجود دارد کافی نیست باید این فارغ‌التحصیلان درحد خود وبقدر خود متخصص باشند یعنی کاری را که مملکت احتیاج داردانجام بدهند.

باید برنامه‌ها و تشکیلات دانشگاهها، جلومگر احتیاجات هر جامعه در زمینه توسعه و ترقی باشد. مقصود آنست که:

اولا - جدیدترین و تازه‌ترین بیشرفت های علوم و فنون و معرفت بشری باید در دانشگاهها تدریس شود واز طریق گسترش و تقویت تحقیق ، همیشه‌دانشگاه های ملی باشد. یک سازمان آموزش عالی جدید هماهنگ نگاه دارند.

ثانیا- نحوه تدریس و تحقیق نحوه تعلیم وتعلم باید مطابق بانیازمندیها وسنت های ملی باشد. یک سازمان آموزش عالی که صرفا براساس تقلیداز روشهای‌خارجی بنیان‌گیرد، هرچه آن روشها خوب وکامل باشد، از نظر اقتصادی مردود و غیر قابل قبول است.

بعبارت دیگر آموزش عالی هنگامی‌با توسعه اقتصادی هماهنگ خواهد بودکه جنبه ملی و اصیل داشته باشد.

در زمینه تعلیمات‌عالیه ،تقلید کورکورانه از روشها و مواد درسی دانشگاه‌های ممالک پیشرفته صنعتی کاری است غلط وخطرناک . مثلا بعنوان یکنفر مدرس علم اقتصاد باید بگویم‌که در غالب دانشگاههای ممالک روبتوسعه ، نحوه تدریس ومواد درس اقتصاد باآنچه در ایالات متحده یا فرانسه تدریس میشود فرقی ندارد واگر بخواهند خیلی ابتکار کنند چند ساعتی را بتدریس توسعه اقتصادی آنهم در دیدگاه غربی میپردازند. این کار خنده‌آور و خطرناک است.

تدریس اقتصاد در چنین ممالکی باید باتجزیه و تحلیل نهادهای اقتصادی آنها و جستجوی راه‌حل‌های اصیل ملی برای مشکلات همراه باشد ولاغیر.

بقیه در صفحه ۷۶

باقلبی پراز خدمت به هم وطن

آموزش و پرورش با توسعه اقتصادی رابطه ناگسستنی دارد

بقیه از صفحه ۷۵

همین حکم در مورد آموزش طب و سایر رشته‌ها نیز جاری است.

ثالثا - باید ترتیب تنظیم برنامه‌ها و سازمانها چنان باشد که از اتلاف وقت و سرمایه برای فعالیتهای غیر علمی و غیر فرهنگی و مداخله نابسامانیهای اداری و سیاسی در محیط علم و تحقیق جلوگیری نماید.

بیان اصل جنبه کیفی آموزش عالی در کار توسعه اقتصادی مرا بتوضیح یک نکته اساسی دیگر وامیدارد :

تعلیمات عالیه را باید از نظر هزینه و بازده مورد توجه و ارزیابی قرار داد . مقصود آنست که بازده سرمایه‌گذاری در زمینه تعلیمات باید متناسب با میزان سرمایه گذاریهای انجام شده باشد. این حکم در مورد همه جوامع و همه کشورها صادق است ، بخصوص در مورد ممالک کمتر توسعه یافته که امکانات مالی و انسانی کمتری دارند.

شاید کشورهای صنعتی بزرگ و ثروتمند بتوانند بخود اجازه بدهند که استادان و معلمان و محققان حداکثر استفاده را در راه تحقق هدفهای ملی ننمایند و یا تاسیسات و تجهیزات گران‌قیمت را آنچنان که باید و شاید بکار نبرند.

در بعضی دانشگاههای بزرگ دنیا هستند استادان و معلمانی که فقط بایراد دو یا سه درس در هفته اکتفا میکنند و اندک - اندک در محیط بسته خود فرو میروند و از اجتماع بدور میشوند.

بی نظمی ها

مسلما این وضع حتی برای آن ممالک قابل قبول نیست و شاید یکی از علل بی‌نظمی‌های دانشگاهی در کشورهای صنعتی نیز همین باشد اما چنین وضعی برای کشورهای روبتوسعه اصولا قابل تصور و قابل تحمل نیز نخواهد بود.

در ممالک روبتوسعه، معلمان و مدرسان دانشگاهها باید تا حد توانائی بکار تدریس و تعلیم و تحقیق بپردازند تا از امکانات انسانی موجود حداکثر استفاده بعمل آید. آنان باید از نظر اجتماعی و اخلاقی خود را راهنمای دانشجویان بدانند و فداکاری در راه تحول اساسی میهن خود را جانشین انجام وظیفه بمعنی محدود کلمه کنند.

از دیدگاه اقتصادی هدف دانشگاهها باید نیل به بهترین نتیجه با حداقل هزینه باشد.

سرمایه‌گذاری در تعلیمات عالیه، دارای جنبه اقتصادی است و باید مانند هرنوع سرمایه‌گذاری دیگری مورد سنجش و ارزیابی دقیق قرار گیرد و از هر نوع تبذیر و زیاده‌روی و انحرافی جلوگیری شود. اما سرمایه‌گذاری فرهنگی از آن‌نظر که مربوط بانسانها است مسلما ارج و مقامی شایسته دارد و مخصوصا در کار تعلیم نباید اخلاق را فراموش کرد . تربیت متخصص مومن و صحیح العمل و فداکار لازم است. **توسعه علمی بدون اعتلای اخلاقی و انسانی خطرناک و مضر خواهد بود.**

بحث ما در مورد روابط آموزش عالی و توسعه اقتصادی است و از این دیدگاه تذکر یک نکته دیگر را ضروری میدانم و آن ارتباط سیاست با دانشگاه است.

غالبا در این مورد صحبت میشود و بنظر من این بحث بیمورد است . سیاست را بمعنای واقعی و عالی کلمه نمیتوان از دانشگاه بدور دانست. یعنی باید در حدود برنامه های صحیح درسی و تعلیماتی مسائل مهم مملکت و مسائل مهم جهانی را در دانشگاه ها تجزیه و تحلیل کرد. چگونه میتوان حقوق اساسی درس داد بدون آنکه از رژیمهای سیاسی و مقایسه آنها صحبت نکرد ؟ چگونه میتوان اقتصاد درس داد بدون آنکه بنیادهای اقتصادی ممالک و سیستمهای مختلف مورد تجزیه و تحلیل قرار گیرد؟ چگونه میتوان مبانی توسعه اقتصادی را تجزیه و تحلیل کرد بدون آنکه ریشه‌های تاریخی و سیاسی پدیده عقب افتادگی مورد عنایت قرار گیرد ؟

مگر سیاست چیست ؟

دانشگاه های عصر ما

اما در همه ممالک بخصوص در کشور های روبتوسعه ، باستناد تجزیه و تحلیل اقتصادی که از تعلیمات عالیه بعمل آوردیم ، هرگونه سیاست بافی و اتلاف وقت برای گفتگوهای غیر علمی ، مترادف باتبذیر سرمایه‌های گرانبها و اوقات بیقیمتی است که باید صرف تحقیق و تعلیم و تعلم شود وگرنه حداکثر بهره‌وری و سودآوری اقتصادی و علمی و اخلاقی که هدف اصلی تعلیمات عالیه در کشورهای روبتوسعه میباشد حاصل نخواهد شد.

دانشگاههای عصر ما باید دانشگاه‌های هماهنگ باترقیات شگرف این قرن باشند. با این دید ، طرح و تجزیه و تحلیل علمی مسائل مهم جهانی و ملی در محدوده آنها کاری است ضروری و غیر قابل اجتناب. اما سیاست بازی و مداخلات اداری و تفویض مسئولیتها و اختیارات به کسانی که نباید چنین مسئولیتها و اختیاراتی را داشته باشند ، کاری است نامطلوب و در اینجا میتوانم عرض کنم کاری است غیر اقتصادی . همچنانکه تلقی کردن دانشگاهها (حتی دانشگاه‌های دولتی) بعنوان یک سازمان اداری و سلب استقلال علمی و تحقیقی و مسئولیتهای آنان نیز امری است خطا و خطرناک.

اقتصاد ملی

سرمایه گذاری در زمینه فرهنگ و آموزش دارای جنبه کاملا اقتصادی و کاملا ضروری برای بسط توسعه اقتصاد ملی است و نباید آنرا یک هزینه مصرفی تلقی کرد . با این دید باید میزان سرمایه‌گذاری و نتیجه آن چه از لحاظ کمی و مقداری و چه از لحاظ کیفی ، هماهنگ و متناسب با مقتضیات توسعه اقتصادی باشد . باید شیوه های آموزش و پرورش مخصوصا تعلیمات عالیه مطابق با نیازمندی های اساسی و مقتضیات و سنتها و بنیاد های ملی باشد و بالاخره از لحاظ هزینه و بازده باید سرمایه گذاری فرهنگی و آموزشی را با دقیق ترین معیار ها و ضوابط مورد سنجش و ارزیابی قرار داد تا بهترین نتیجه با حداقل هزینه بدست آید .

★★★

گرچه کشور ما دارای سنت های کهن و اصیل علمی و پژوهشی میباشد و در طی قرون و اعصار یکی از کانون ها ی اصلی فرهنگ و تمدن و دانش بشری بوده است ، اما میتوان بنیان گذاری تعلیمات عالیه بمعنای جدید کلمه را که باتاسیس دارالفنون بدست میرزا تقی‌خان امیرکبیر آغاز گشت ، یکی از اقدامات اساسی عهد سلطنت اعلیحضرت رضاشاه کبیر دانست که دانشگاه بزرگ تهران را بنیان نهاد . متاسفانه روش های آموزش عالی در کشور ما طی سال های اخیر اندک اندک دستخوش کهنگی شد . از طرفی در سال های پس از جنگ جهانی دوم پیشرفت علوم وفنون درجهان آنچنان بودکه برای هماهنگی با آن یک تحرک وجنبش علمی و تحقیقی دائم ضروری بنظر میرسید . از طرف دیگر توسعه سریع اقتصادی ، گسترش صنایع ، تحقق اصلاحات ارضی و از میان رفتن نظام بزرگ مالی

بقیه در صفحه ۷۷

شاهنشاه آریامهر ، جوائز شاگردان اول دانشکده ها را اعطا میفرمایند. علیاحضرت شهبانو با لباس دکترای افتخاری دانشکده هنر های زیبا دیده میشوند

باکمال مسرت روز تاریخی

چهارم آبان

میلاد مسعود اعلیحضرت همایون شاهنشاه آریامهر

و

سالروز فرخنده آئین تاجگذاری

اعلیحضرتین را بملت ایران تبریک میگوئیم

شرکت فلزآور

نماینده فروش محصولات ماشین سازی تبریز

باکمال افتخار و سرور میلاد مسعود همایونی

و سالگرد آئین فرخنده تاجگذاری

شاهنشاه آریامهر

و

علیاحضرت شهبانوی ایران

را بهم وطنان عزیز تبریک و شادباش میگوئیم

شرکت کشت و صنعت ایران و آمریکا - هاشم نراقی

صفحات ویژه چهارم آبان

بقیه از صفحه ۷۶

و نوسازی بنیاد های زندگی روستائی در ایران ورواج روزافزون شهر نشینی ، مسائل تازه و ناشناخته را در برابر دانشگاه های ایران مطرح کرد و در این اواخر چنین بنظر میرسید که شیوه های آموزش عالی در کشور ما که در غالب موارد تقلیدی کم‌وبیش خردمندانه از روش های قبل از جنگ در بعضی کشور های خارجی بود ، دیگر نه‌جوابگوی نیازمندیهای کمی و کیفی جامعه متحول ایرانی بخصوص بعداز ششم بهمن۱۳۴۱ است و نه ارضاء کننده حس نوجوئی قابل قبول وقابل فهم نسل جوان ایران که با شوری کم نظیر در مقام بی‌ریزی جامعه‌فردای این‌سرزمین برآمده‌است.

چنین بنظرمیرسید که برای هماهنگ ساختن تعلیمات‌عالیه با توسعه اقتصادی در ایران و انطباق آن با مقتضیات یک جامعه متحول ، دیگر تدابیر جزئی و تصمیمات روزمره مفید نخواهد بود . بلکه چنانکه در مورد دانشگاه پهلوی از ابتدای کار بنیانی صحیح وفراخور ایران امروز نهاده شد ، باید با یک دگرگونی‌اساسی، که‌بحق‌انقلاب آموزشی نام گرفت ، دانشگاه های ایران را با زمانه همراه و همرنگ ساخت . منشور انقلاب آموزشی ـ مانند سایر اصول انقلاب اجتماعی و ملی ما در درجه اول یک راه حل اصیل و ایرانی‌است . یعنی در محدوده نیازمندیها ، سنتها و مقتضیات جامعه ایرانی و با رعایت جدید ترین اصول و طرز تفکر علمی در مورد آموزش عالی تدوین شده است .

اجرای صحیح و صمیمانه اصول این منشور یک دگرگونی واقعی واساسی در دانشگاه های ایران بوجود خواهد آورد . بطور کلی میتوان فلسفه فکری این‌منشوررا تحت چند عنوان ذکر کرد.

اول ـ ضرورت تطبیق سیاست آموزش عالی با نیازمندیهای توسعه اقتصادی و ترقی اجتماعی ایران ، راه های نیل به این هدف و ضرورت سنجش و ارزیابی و بهره‌گیری از سرمایه گذاری فرهنگی و آموزشی(مواداول ـ دوم ـ سوم ـ نهم ـ یازدهم ـ بیست و هشتم ـ سی‌ام) .

دوم ـ قبول‌اصل نوجوئی‌ونوپردازی درشیوه های‌آموزش و پروزش ضرورت استمداد از آخرین روشهای تعلیم و تحقیق .

(مواد سوم ـ پنجم ـ سیزدهم ـ بیست وچهارم) .

شیوه نوجوئی و نوپردازی در آموزش و پرورش

دختران سپاهی مشهد

سوم ـ اعلام اصل ضرورت استقلال صحیح دانشگاه ها در محدوده اجرای سیاست ملی توسعه اقتصادی و ترقی اجتماعی ایران بمنظور نیل سریع بهدف های کشور (مواد هشتم) ـ دوازدهم ـ چهاردهم ـ شانزدهم ـ بیست و پنجم ـ بیست و ششم) .

چهارم ـ انطباق شیوه مدیریت‌دانشگاه هابا اصول جدید ، تشخیص مسئولیتها و مشارکت دانشجویان در اموراجتماعی و دانشجوئی.

(مواد شانزدهم و هیجدهم) .

نکته لازم بذکر آن است که‌منشور انقلاب آموزشی تنها بیان اصول نیست بلکه رهنمون شیوه‌های اجرائی است .

این منشور هم میگوید چ مباید کرد و هم نشان میدهد چگونه باید کرد .

اما نباید پنداشت که بااعلام منشور انقلاب‌آموزشی و نخستین گامهائی که‌در رامتحقق‌آن برداشته شده مساله‌تعلیمات عالیه در کشور ما حل شده است .

باید اصول این منشور را باقاطعیت و صمیمیت ، قدم بقدم و مرحله بمرحله اجراکردتا دانشگاه‌هائی که‌شایسته ایران امروز و در خور نیات بلند پایه شاهنشاه ایران باشد بوجود آوریم .

انقلاب آموزشی، یعنی‌هماهنگ‌ساختن تعلیمات عالیه‌بامقتضیات توسعه‌اقتصادی و ترقی اجتماعی ایران کوچکترین تردید و درنگ و تامل را نمیپذیرد و تنها با همکاری صمیمانه همه سازمان های مملکتی با عشق و علاقه و مخصوصا اعتقاد دانشگاهیان ، اعم از استاد و دانشجو ، جامه عمل خواهد پوشید .

مراد و کمال مطلوب این است که برا ی‌ایران امروز و ایران فردا ، زنان و مردانی شایسته و کاردان و مومن و معتقد و صمیمی تربیت شوند .

مسلما بهترین شرائط تاریخی و مناسبترین موقعیت ها برای درست راه بردن این کار بزرگ و رسیدن بهدف وجود دارد که اگر مسئولان دانشگاه ها و همه کسانی که از دور یا نزدیک در این کار مسئولیت وسهمی دارند آنرا درک نکنند در برابر نسل جوان ایران ، در برابر شاهنشاه و در برابرتاریخ رو سفید نخواهند شد .

در دوران سلطنت

شهریار دادگستر ایران

شکوه لحظه ها در سینه تاریخ نقش می بندد

سالروز میلاد جانشین شایسته انوشیروان دادگر

شاهنشاه آریامهر

وسالگرد

آئین پرشکوه تاجگذاری را تبریک میگوید

اتحادیه صنف سیمانکاران

فرخنده میلاد

شاهنشاه آریامهر

رهبر خردمند ملت ایران

وطراح عظیم الشأن انقلاب سفید شاه ومردم

را به فرد فرد ملت بزرگ ایران صمیمانه تهنیت گفته

دوام شوکت خاندان جلیل سلطنت را از خداوند خواستار است

شرکت سهامی لبنیات پاستوریزه پاک

چهارم آبان

جشن تاجگذاری اعلیحضرت شاهنشاه آریامهر

و علیاحضرت شهبانوی گرامی

را صمیمانه شادباش عرض مینماید

سعید وارسته

کارخانجات صنعتی وارسته الکترولوکس

Electrolux

از: حسن ناصر مستوفی

وطن پرستی باید بر اساس وطن شناسی باشد

دادایران بین ملتها بتدبیر الفتی
دوست شد بادشمنان سابقش هر ملتی

اشاره

آنچه دربی آمده خلاصه سخنرانی آقای حسن ناصرمستوفی درکنفرانس بررسی مسائل اجتماعی ایران است که به‌لحاظ اهمیت آن اقدام به چاپ گردید.

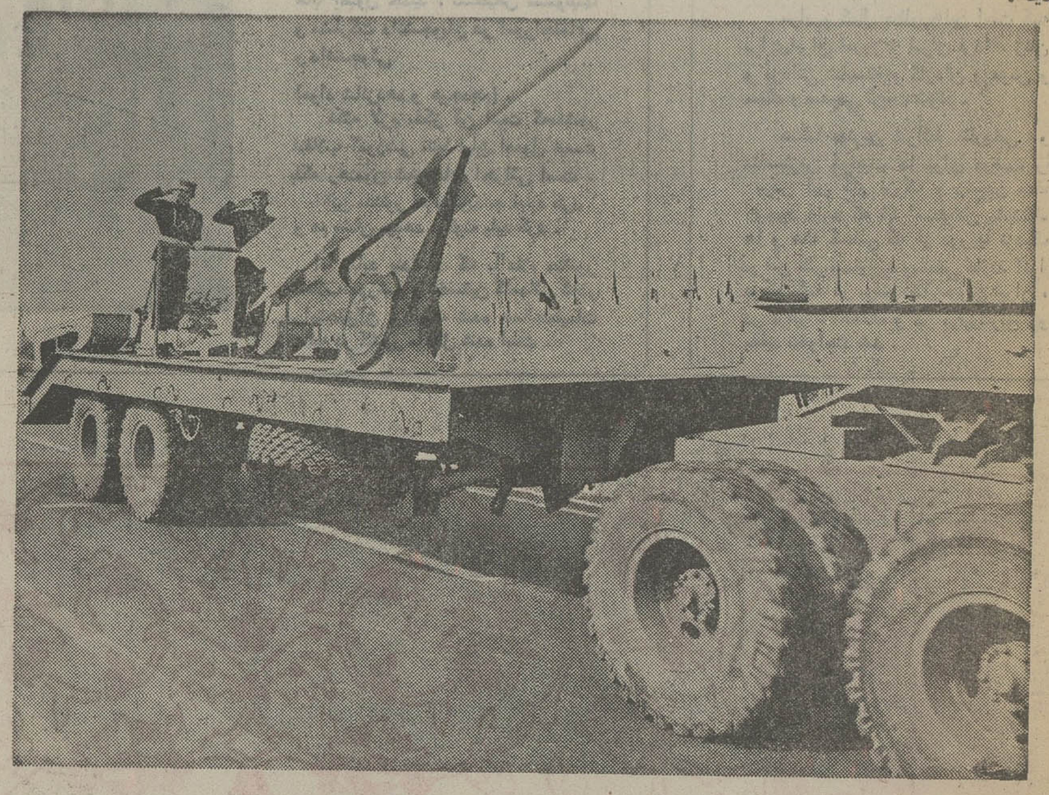

در دنیای پر آشوب کنونی دفاع ازمرزهای ایران مستلزم مجهز بودن ارتش‌شاهنشاهی‌ایران به سلاحهای نوین است. خوشبختانه امروزایران میتواند افتخار کند که سربازان سلحشور میهن برای دفاع از مرزوبوم نیاکان ما مجهز به‌مدرنترین سلاحها هستند.

همه مامیدانیم که میهن پرستی برای بقای یک ملت و حفظ و استمرارتاریخ یک قوم لازم و ضروری است اگر حس میهن پرستی نباشد و بصورت ایمان‌در دل های افراد یک کشور رسوخ ونفوذ نکند آن ملت صمیمانه و متحدانه در راه‌حفظ میراث ملی‌ودرطریق پیشرفت آینده کشور و بخاطر تعالی و ترقی خویش نمی کوشد وفداکاری نمیکند.

این سئوال مطرح است که اگر حس میهن پرستی نبود چه عاملی موجب‌می شد که مردم سیستان وبلوچستان خود را هم سرنوشت مردم رضائیه و ماکو بدانند و اهالی خراسان وخوزستان‌خود رابهم وابسته و تابع یک رشته مقدرات عمومی و مشترک بشمارند و بدنبال‌یک هدف بدونه ؟

اینها اصولی است بدیهی و روشن و من احتیاجی نمی‌بینم که بیش از این درباره اهمیت حس میهن‌پرستی‌مطلبی گفته شود اما بنظر من حس‌میهن پرستی هم‌مانند ایمان بردونوع است. تقلیدی و تحقیقی یاتعبدی و تتبعی.

میهن پرستی تقلید و حتی غریزی آنست که هرکس بزادگاهش علاقه دارد بهوای آن دیار ، به‌آبهایش ، بصحرا و کوههایش آشنائی داردوانس گرفته وحاضر است در راه حفظ و حراست آن بکوشد وتاحدی هم‌فداکاری کند.

اما میهن‌پرستی تحقیقی اولاازحدود علاقه بزادگاه تجاوز میکند وفردمیهن پرست که عالمانه این راه‌رابرگزیده باشد بتمام خاک وطنش از شمال و جنوب وشرق غرب ودور و نزدیک علاقه دارد زیرا درهرگوشه‌اش‌آثاری از مجد وعظمت ملی ومایه‌ای برای دلبستگی و تعلق خاطر می‌یابد و درهر شهر وده آن مولد و مدفن وجای‌پای یکی از قهرمانان و شخصیت های‌مورد علاقه ومایه‌افتخارش را اعم از نظامی و علمی و هنری وفنی وفکری‌باز می بیند و آنرا یادگار اجدادی که موجب سربلندی او هستند میداند وبه‌آن علاقه و عشق می‌ورزد.

ثانیا اتحاد و همفکری وهم دردی باتمام مردم گوشه وکنار میهنش را ، تلاش در راه تخفیف دردها و آلام‌آنان را وکوشش بخاطرنجات‌و سربلندی و ترقی وتعالی آنها را وظیفه بزرگ و انسانی واصلی خود میداند و خوب‌می داند که اگر معدنی در کرمان‌استخراج میشود یا کارخانه‌ای در اصفهان‌دایر میگردد یا سدی در خوزستان بسته میشود یاجنگلی درمازندران احداث یا احیامیگردد یا مرتعی درکردستان‌بوجود می‌آید ، در سرنوشت عمومی مردم تمام ایران موثر است و کوشش برای آنکه هرچه بیشتر کشور آباد وصحیح تر اداره‌شود وظیفه اوست.

ایمان ومیهن پرستی

ثالثا در هرکار و هر قدم وظیفه خود را بخوبی می‌شناسد و راه درست رااز نادرست وطریق کعبه را از راه‌ترکستان بازمی شناسد و نه تنها خود میداند بلکه چراغ راه وهادی وراهنمای‌دیگران هم‌است واین چنین‌ایمانی دوست‌داشتنی ومقدس و غرور انگیز و افتخار آمیز است و مانند ایمان عارفان و عالمان واقعی چون کوهی‌استواروچون چراغی تابناک وچون دریائی‌ژرف وچون‌الماسی درخشان وگرانبهاست.

من میهن پرستی را بایمان‌تشبیه کردم و گفتم میهن پرستی‌هم مانندایمان بردو نوع است برای روشن شدن‌مطلب می‌پرسم :

شما چه‌فرقی‌بین‌ایمان‌علی‌امیرالمومنین وفرزند برومندش حسین (ع) با ایمان افراد جاهل و عامی معاصرش که حتی ندانسته درصف مخالف‌دومی ایستادند احساس می‌فرمائید ؟

این داستان کوچک روشنگر این واقعیت است.

میگویند دربین تنی چند از قاتلین حسین‌بن علی بعداز ارتکاب آن جنایت روزی بحثی درگرفته بود که «آیابالباسی که بخون پشه‌آلوده ، نماز درست است یانادرست »؟ وظریفی جمله‌ای گفت که هنوز ورد زبانهاست :«یقتلون الحسین‌و یسئلون عن‌دم‌البراغیث».

حالا مقایسه کنید بین ایمان یاران حسینی که عالما و عامدا دانسته و

بقیه در صفحه ۷۹

چهارم آبان روزی درخشان وزرین در تاریخ ایران
چهارم آبان روز بخشایش عطیه‌ای بزرگ وموهبتی گرانقدر بملت ایران
چهارم آبان سرآغاز تجدید تمدن عظیم وپرتحرک ایران
چهارم آبان طلیعهٔ روزهای نیکبختی وسرفرازی ایرانیان
چنین روز مبارک و میلاد خجسته

اعلیحضرت همایون شاهنشاه آریامهر

رهبر خردمند ایران زمین را صمیمانه شاد باش گفته آرزومندیم ایران وایرانی سالیان سال تحت رهبریهای داهیانه وشگفت انگیز معظم له به پیروزیهای جهانگیر بیشتری نائل آید.

دوپار مجتمع صنایع داروسازی - بهداشتی - آرایشی - مواد اولیه داروئی

چهارم آبان

خجسته ولادت باسعادت شهریاری وسالروز پرشکوه تاریخی جشن تاجگذاری

شاهنشاه آریامهر

علیاحضرت شهبانوی گرامی

را به پیشگاه مبارک اعلیحضرتین تهنیت عرض نموده دوام سلطنت وشوکت روزافزون پدر تاجدار وشهبانوی محبوب ووالاحضرت همایون ولایتعهد را از درگاه الهی مسئلت مینماید.

کارگران - کارمندان - مدیران شرکت سهامی کارخانجات دادفر (موکت)

میلاد خجسته

اعلیحضرت همایون شاهنشاه آریامهر

وسالروز فرخنده تاجگذاری اعلیحضرتین را به پیشگاه شاهنشاه مفخم وعلیاحضرت شهبانوی محبوب وملت شریف ایران تبریک میگوید.

کمپانی چرخ دوختنی سینگر
SINGER

صفحات ویژه چهارم آبان

باید به‌وطن عشق بورزیم

بقیه از صفحه ۷۸

سنجیده جان خویش رافدای مقصد بزرگی میکردند که در راه بیداری افکار ونجات دین خدا داشتند و ایمان‌آندسته که دست بچنان جنایتی آلودند و شاید هم‌صاف و ساده‌داشتند فکر میکردندکه خون پشه لباس های آنها را انقدرآلوده میکند که نمازشان درست نباشد یا خیر ؟

اینجاست که قرآن مجید با لحنی خاص و بقول ادبا باستفهامی برسبیل انکار می‌پرسد : «هل‌یستوی‌الذین‌یعلمون والذین‌لایعلمون» آیا آنها که میدانند و آنها که نمیدانند یکسانند ؟

و حالا جای آنست که‌ماهم‌بپرسیم آیا ارزش میهن پرستانی که‌میدانند میهن چیست وهم میهن کیست و خادمش‌کدام وخائنش راچه‌نام است‌باآنکه‌نمیداندیکی است ؟!

آیامامعلمین تاریخ و جغرافیا آن‌میهن پرستانی نیستیم که میهن خود را خوب می‌شناسند وبه آن عشق‌میورزند وراه سعادتش را تشخیص میدهند و می توانند وباید چراغ راه وهادی نسل جوان مملکت باشند ؟

درس‌مادرس‌میهن‌پرستی‌است‌مامیکوشیم تامیهن پرستانی‌دانا وواقعی وبدردبخور وپرارزش ببار بیاوریم ماتاریخ راآنچنان بازگو میکنیم تاشاگردان ما گذشته‌میهن خودشان رابشناسند و از تلاش‌وکوشش میهن پرستان واقعی ایران در شرایط متفاوت ومختلف برای سعادت‌وسربلندی جامعه ایرانی مطلع شوند ما وظیفه داریم از هراقدامی‌که درگذشته‌مااجداد ما درزمینه علم وهنروادب وصنعت و تجارت وبرخورد باافکار مضروخرافات وجهل و خیانت کرده‌اند گفتگو کنیم و این اقدامات را با توجه به شرایط زمان و مکان وقوع آنها بررسی کنیم و صحیح و سقیم آنها را بازشناسیم تا از گذشته عبرت گیریم و راه آینده را بنمایانیم و وظیفه نسل جوان را در جلو چشمش آشکار سازیم .

درس حکمت

ما با چنین دیدی تاریخ را درس می‌دهیم نه اینکه بخواهیم شرح حال درگذشتگان را با قید سال وماه تولد و وفات و تعداد نفرات و سایرجزئیات کسالت‌آور ، بحافظه دانش آموز فرو کنیم .

تاریخ درس حکمت است درس‌معرفت واقعی است درس علم‌الاجتماع است درس میهن پرستی است درس انسان بودن و انسان دوستی است و امروز با چنان دیدی تاریخ را در تمام ممالک کاپیتالیستی و کمونیستی میخوانند .

هرفکری را بخواهند القا کنند از تاریخ مدد می‌گیرند و دوست و دشمن و مخالف و موافق بتاریخ استناد می کنند و استشهاد می‌جویند چه بخوبی میدانند که نقل و بازگو کردن یک‌داستان تاریخ به اندازه دهها کتاب و رساله و سخن‌رانی در تهییج مردم و القاء فکر و اندیشه خاص وتشویق و تحریض ملتی بطرف هدفهای اجتماعی موثر است .

وقتی که ۳۰۰ تن از میهن‌پرستان اسپارتی مصممانه در ترموپیل هنگام دفاع از میهن خود در برابر تهاجم سربازان خارجی ایستادگی‌کردند و هر ۳۰۰ نفر جان عزیزشان را فدای میهن خود ساخته تنها یادگاری که‌بر قبرآنها باقی‌ماند‌این جمله بود «ای رهگذر برو به مردم اسپارت بگو ما دراینجا بخاطر حفظ وطن جان شیرین خود را فدا کردیم .» کدام انسانی است که وقتی این داستان که بخواند و بشنود عمیقا تحت تاثیر عظمت این فداکاری و اهمیت این‌میهن‌پرستی واقع نگردد و نخواهد آنرا سرمشق خویش در دفاع از خاک میهن قرار دهد ؟

کدام انسانست که شرح فداکاری و جانبازی آریوبرزن‌مرد میهن پرست‌ایرانی را در مقابل اسکندر بخواند و در دل بعظمت او آفرین نگوید ؟

چگونه ممکن است داستان نهضت شعوبیه رادر ایران پس‌از حمله عرب بخوانیم و از مردانگی ها و میهن‌پرستی های اجداد خودمان در مقابل یک قوم خارجی احساس غرور و سربلندی‌نکنیم؟

کیست که‌وقتی شرح مبارزات رویگر زاده سیستانی را برای نجات ایران از یوغ بندگی وننگ فرمانبرداری از خلفای عباسی بخواند ودر دل احساس غرورو افتخار نکند ؟

بقیه در صفحه ۸۰

چهارم آبان

میلاد خجسته

شاهنشاه آریامهر

اعلیحضرت محمدرضاشاه پهلوی

را به خاندان جلیل سلطنتی و ملت ایران تهنیت می گوئیم

شرکت سهامی خاص پشمبافی جهان

باکمال افتخار و سرور میلاد مسعود همایونی

و سالگرد آئین فرخنده تاجگذاری

شاهنشاه آریامهر

علیاحضرت شهبانوی ایران

را بهم وطنان عزیز تبریک و شادباش میگوئیم

شرکت سهامی خاص ژنرال الکتریک ایران

فرخنده میلاد باسعادت

شاهنشاه آریامهر

رهبر آزاده سرزمین آریا

و سالروز

آئین تاجگذاری اعلیحضرتین

را تبریک و تهنیت عرض مینماید.

شرکت سهامی صنایع آجر تهران

حاج علی اصغر فرزانه فر

میلاد باسعادت همایونی و سالگرد آئین پرشکوه تاجگذاری

شاهنشاه آریامهر و شهبانوی نیکوکار

را صمیمانه تبریک و تهنیت عرض نموده سعادت و شکوه روزافزون خاندان جلیل سلطنت

و ترقیات بیش از پیش ملت ایران را از خداوند بزرگ مسئلت مینماید

شرکت سهامی عام صنعتی جهان

صفحات ویژه چهارم آبان

بقیه از صفحه ۷۹

نه‌تنها ما اکنون پس از هزار سال از گذشت آن و در شرایطی که تحت هیچ قید و بندی نیستیم دچار غرور می شویم بلکه معاصرین‌دست‌وپا بسته‌یعقوب هم دستخوش طغیان عواطف میهنی می‌شدند.

متوکلی شاعری ایرانی بود که در دربار خلیفه عباسی المتوکل می زیسته فراموش نکنیم که در آن دوره شاعری بصورت حرفه و شغل درآمده بود و زندگی شاعر بستگی بطرز بیان و سخن او وخوش آمد خاطر فرمانروای وقت داشت اگر فرمانروا اشعار و مدائح‌شاعر را می پسندید دهانش راگوهر پر می‌کرد و بوزن او سیم و زر می پرداخت و او را برصدر می نشانید و عزت و احترام میکرد و اگر حرفی مخالف میل حاکم میزد جان شاعر در خطر قطعی بود.

بلی در چنین شرایطی متوکلی با اینکه شاعر دربارالمتوکل است ولی قیام مردانه و نجات بخش رویگرزاده سیستانی غرور میهنی او را برانگیخته احساس میکند او هم بسهم خود باید درپیروزی یعقوب و هم‌میهنانش سهمی و نقشی داشته باشد، بی‌پروا از خطرات و بی‌اعتنا بغضب خلیفه نقش سخنگوی یعقوب را با تمام وجودش می‌پذیرد و زیر گوش خلیفه با بانگ رسا فریاد برمی آورد:

انا ابن الاکارم من نسل جم
وحائز ارث ملوک العجم
ومحی الذی باء من عزهم
و عفی علیه طوال القدم
و طالب اوتارهم جهره
فمن شام عن حقهم لم انم
فعودوا الی ارضکم بالحجاز
لاکل الزباب و رعی الغنم

اجازه میخواهم که ترجمه این‌اشعار را بعرضتان برسانم باشد که عظمت احساس گوینده را بیشتر درک کنیم:

از زبان یعقوب میگوید من از نسل جمشید و بازمانده بزرگان ایرانم وخود را وارث پادشاهان ایران میدانم هرنشانه‌ای از عظمت و افتخار نیاکانم را که گذشت روزگار از بین برده و بدست فراموشی سپرده از نو زنده خواهم کرد و جان خواهم بخشید و آشکارا انتقام نیاکانم را بازمی‌گیرم من نمی‌توانم از حق آنها غافل باشم و چشم برهم‌بگذارم شما ای‌قوم عرب، بزادگاه اصل خویش در حجاز بازگردید و بشغل و زندگی سابقتان که مخوردن‌سوسمار و شترچرانی است بپردازید»

اگر مقتضیات‌زمان نمی‌گذارد یعقوب و برادرش بکام برسد واین گونه صداهارا دست‌زور در گلو می شکند، اگر رویگرزاده سیستانی می‌میرد و متوکلی شاعر خاموش می شود ولی صدای وطن‌پرستی ما خاموش نمی‌شود.

و فردوسی تاریخ مجد وعظمت ایران را بصورت شاهنامه این حماسه‌جاودانی درمیاورد تا این شعله فروزان قرنها و قرنها همچنان‌دردل‌میهن پرستان روشنی و گرمی بیافریند. ما قیام مازیار و مصیان‌المقنع و داستان بابک خرم‌دین و دهها سردار دیگری را که برای نجات میهن خود هرکدام بشکل خاص و با اندیشه‌ولباس مخصوص بپا خاسته‌اند میخوانیم و لبریز از غرور بادلی آکنده از عشق بمیهن مصمم می شویم که بنوبه خویش‌وباتوجه بشرایط زمان‌ومکان وظیفه‌ای را که درقبال کشورمان داریم ادا کنیم و رسالتی را که زمان و تاریخ بعهده ما محول ساخته است‌انجام دهیم.

بجغرافیای تاریخی ایران نظری بیافکنیم تادرهرگوشه‌ای از خاک‌عزیزمان نشانه‌ای‌ازتلاش نیاگان‌خودکه الهام‌بخش مجددیرین ایران است به بینیم زیرا دیدن و شناختن هریک از آنها مشوقی است بکار وکوشش و تلاش و رهنمونی و گنج‌نامه را در همدان و سد شادروان‌را در خوزستان و طاق‌کسری را در بغداد و چهل‌ستون و عالی‌قاپو و مسجدشیخ‌لطف‌الله را در اصفهان ببینند و بشناسد و نکوشد تا برای اجداد پر افتخارش خلفی لایق و برای میهن عزیزش فرزندی‌شایسته‌وسزاوار باشد.

۱۴ سال پیش یک معلم تاریخ و جغرافی همراه با شاگردان دانشسرای مقدماتی سنندج بشیراز میرود و هنگام دیدن تخت جمشید دستخوش احساس میهنی گشته تحت تاثیر این اثر جاودان و این شاهکار مجد و عظمت ایران چکامه‌ای می‌سرایدکه من عینا آنرا به عنوان نمایشگر روح‌میهن پرستی یک معلم تاریخ و جغرافیا و در تائید آنچه تاکنون بعرضتان رسانیدم از مجله آموزگار قرائت میکنم.

کاروان آهسته‌تر اینجا دیار یار ماست
خاک پاکش روشنی افزای چشم تار ماست
سر بخاک آستان آن نهادن کار ماست
یادگار مجد ایران بهترین آثار ماست
تخت جمشید است فخر روزگار باستان
کاخ شاهنشاهی ایران در اینجا بوده‌است
روزگاری کعبه آمال دنیا بوده است
آنچه اکنون خامشت آنروزگویا بوده‌است
این خرابه سابقا بسیار زیبا بوده است
وای ازین بیدادگر نامهربان چرخ زمان
بیشتر زان‌کاین همایون‌کاخ گردد استوار
زد همه مشرق زمین ظلم‌وستم بد برقرار
بود مکر و حیله و افسون سیاست‌رامدار
مردم بیچاره زیر یوغ استعمار زار
رنج میبردند زیر تیغ کین چو ن بردگان
سابقا حسن تفاهم بین ملت ها نبود
بر بشر هر روز جنگی تازه دندان مینمود
تانباشد صلح و آمیزش تمدن را چه سود
باغ را پیوند دادن بر ثمر خواهد فزود
می‌زنند از این سبب پیوند باغ وگلستان
داد ایران بین ملت‌ها به تدبیر الفتی
دوست شد با دشمنان سابقش هر ملتی
کرد زین ره فکر ایرانی بدنیا خدمتی
شد تمدن‌ها شکوفان و بپا شد نهضتی
گشت خرم باغ انسانی ز یمن باغبان
ریشه بیداد را اجداد ما برداشتند
تخم عدل و داد را در بین مردم کاشتند
پرچم صلح و صفا را در جهان افراشتند
نام نیکی یادگار از خویشتن بگذاشتند
تا جهان باقیست ماند نام آنان جاودان
روزی اینجا مرکز عز و جلال و جاه بود
بیست و نه ملت بزیر تخت شاهنشاه بود
از اروپا تا بچین را قبله این درگاه بود
کی کسی را این جلال‌وخیمه‌وخرگاه بود
دیده دنیا ندیده حشمت و فری چنان
یک جهان ذوقو هنردر آن‌بکارافتاده‌است
هر رقمش‌ازدست استادان‌قومی زاده است
هریکی ز اشیاء آنرا ملتی میداده است
هرکسی‌دیده‌است آنراچون‌مش‌دلداده‌است
اشک حسرت ریخت باید برخرابیهای آن
با چه روئی ای فلک درهم‌شکستی این بنا
بشکند دستت که بشکستی‌بسختی قلب ما
ای سکندر سوختی ویران‌نمودی کاخ را
دودمانت را بسوزد آتش قهر خدا
خانه‌ات ویران، روانت همدم اهریمنان
راستی با من بگو ای چرخ تو دیوانه‌ای؟
یا چو اسکندر اسیر باده و پیمانه‌ای؟
هیچ میدانی چه کردی؟ کار بیشرمانه‌ای
خود مگرچون جغدشومی؟عاشق‌ویرانه‌ای؟
حیف در چشمت ندارد قدرگنج شایگان
از چه خاموشی جوابم ده فلک لالی مگر
این سکوتت چیست؟خوابی‌یا کمیحالی‌مگر
از خجالت سر بزیرافکنده چون دالی مگر
تا نفهمیده بخود زین کار میبالی مگر
هرچه خواهی‌باش، باشی‌تا قیامت‌بی‌زبان
فکر بکر پارسی و همت والای ما
نام‌ایران را به دنیا عزت جاوید داد
تا بلطف حق بماند پایدار این اتحاد
داشت باید این امید و بود باید روحشاد
کار ماتجدید خواهد کرد مجد باستان
چشم امید وطن‌گر هست بر فرهنگ‌ماست
بر معلم حافظ فرهنگ و نام و ننگ ماست
ما نمی‌خواهیم رنگی رنگ ایران‌رنگ‌ماست
جنگ با عفریت نادانی یگانه جنگ ماست
تا جهان باقیست ماند نام ایران جاودان

فرخنده میلاد باسعادت

شاهنشاه آریامهر

رهبر آزاده سرزمین آریا

را تبریک و تهنیت عرض مینماید

اصفهان - از طرف هیئت مدیره و کارگران کارخانه تاج

سالروز میلاد خجسته

شاهنشاه آریامهر

خورشید جاودان سرزمین پارس

را به پیشگاه

شهریار تاجدار و ملت ایران تهنیت میگوید

انجمن بهداری شهرستان گرگان

خجسته میلاد همایونی

و سالگرد فرخنده تاجگذاری را به پیشگاه

شاهنشاه آریامهر

و علیاحضرت شهبانوی نیکوکار

ملت قهرمان ایران تبریک میگوید

کارکنان شرکت سهامی بهره برداری صنایع چوب گیلان

سالروز میلاد خجسته

شاهنشاه آریامهر

رهبر بزرگ و داهی انقلاب را

به پیشگاه معظم له

و ملت ایران تبریک عرض مینماید

شرکت سهامی آبگینه

کامران خسروشاهی

BW

مفتخر و سعادتمند میلاد باسعادت همایونی و سالگرد

فرخنده آئین تاجگذاری

شاهنشاه آریامهر و علیاحضرت شهبانوی گرامی

را بفرد فرد هم میهنان عزیز تبریک گفته، سعادت و توفیق

روزافزون ملت ایران را از درگاه یزدان بزرگ مسئلت داریم

MISCHLER FERMETURES

شرکت ساختمانهای کشوری (پارکت)

ایران نو

برای ایرانی وبدست ایرانی

مهمترین نتیجه‌ای که انقلاب سفید ایران برداشت ، این بود که ایران توانست صرفا براساس منافع ومصالح حقه خود یک سیاست کاملا مستقل ملی در پیش گیرد که درعین حال با احترام بحقوق کلیه ملل دیگر توام باشد .»

«از کتاب انقلاب سفید شاهنشاه»

برای اینکه روشن گردد چگونه آثار ناشی ازانقلاب شاه و ملت موجب پیدایش تحولات بزرگ و شگرف درتمام شئون ذهنی اجتماعی واقتصادی و حتی سیاسی ایران گردید باید باین نکته توجه داشت که چه عللی موجب تعویق این تحولات درجامعه ایران میگردید وانقلاب چه عوامل ویا عللی را ازمیان برداشت که زمینه برای تغییرات و تحولات اساسی در فرهنگ ، اجتماع ، اقتصاد وسیاست ایران آماده گردید .درزمینه سیاست مستقل ملی باید گفت انقلاب آن موجباتی راکه مانع تحقق واقعی این سیاست میشد ازمیان برداشت واز قشر ها وطبقات جامعه ایران یک واحد یکپارچه و متحد ومتفق القول و متحدالعمل بوجود آورد . انقلاب ایران موجب گردید که نه تنها دولت ودستگاه‌ها وسازمان های دولتی بمردم تحمیل نشوند بلکه برعکس مستقیما از خود مردم ناشی گردند وخود راکاملا در اختیار مردم قرار دهند .از نخستین ثمرات انقلاب این بود که برای اولین بار زن ایرانی، کشاورز ایرانی ، کارگر ایرانی و بطور کلی همه طبقات احساس نمایند که نه فقط قوانین ومقررات کشورشان درمسیر تامین حقوق حقه وانسانی آنان وضع می‌شود بلکه این مقررات وقوانین درعمل نیز در جهت وراه تامین حقوق آنان اجراء میگردد . تنها پس ازاین انقلاب بود که واقعا کشاورزان زحمتکش ایرانی درروستاها وکارگران شریف ایرانی درکارگاهها ونیز کلیه طبقات اجتماع احساس کردند که نفوذ و قدرت افسانه‌ای هزارفامیل از این مملکت ریشه‌کن شده ووقتی این امتیازدر داخله کشور حاصل شد وسرنوشت مردم باشرکت و رای خود آنان تعیین گردید درزمینه سیاست خارجی نیز این روش شایسته پدید آمد که بهرفرد یادستگاه وسازمان خارجی اگر یا مطامع واغراض خصوصی همراه باشد اجازه فعالیت داده نشود .

بدین ترتیب بود که دستگاه محکومتی کشور بامردم بصورت واحد یگانه وهماهنگی درآمد آنگاه چنین حکومتی بدیهی بود که میتوانست بدون ترس وواهمه ازهرعامل داخلی و خارجی پایه‌های یک سیاست مستقل ملی را پی ریزی نماید و این سیاست تنها وتنها برمبنای مصالح ومنافع ملی متکی باشد . ازطرف دیگر سیاست مستقل ملی ایران براصول صلح جوئی و بشردوستی وهمکاری وتفاهم بین‌المللی ونیز همزیستی مسالمت آمیز وکوشش در راه پیشرفت اقتصادی واجتماعی کشور وتعمیم عدالت اجتماعی بود .این عوامل بسیاست مستقل ملی ایران که ناشی ازانقلاب سفید ایران و اجرای اصول انقلاب درسراسر کشور بود امکان آن میداد که دربرابر هرتندباد حادثه وواقعه سیاسی واجتماعی وداخلی وخارجی مقوم واستوار باشد . دلیل این استقامت و استواری در آن است که امروز دیگر هیچ کشوری و هیچ دولت خارجی برای تامین نظرات خوددر یک کشور دیگر برخلاف گذشته‌ها نمیتواند بدان اولتیماتوم و اجرای آن توسل جوید بنابراین تنها راهی که برای اعمال اینگونه مطامع باقی میماند استفاده سوء استفاده از فعالیت منابع وعناصر مخرب داخلی واستفاده ازفساد حکومتها وعدم ثبات سیاسی .اقتصادی واجتماعی آن کشورهاست اما وقتی انقلاب ایران تمام این عوامل را از میان برداشت و کشور بصورت یک کانون ثبات وامنیت سیاسی درآمد راه اینگونه دخالتهای نامشروع و نامو جه وزیانمند نیز بسته شد .

زیربنای سالم

هنگامی که بدینگونه سیاست مستقل ملی باقدرت کم نظیر پدید آمد این امکان نیز پیدا شد که براساس حاکمیت ملی ازتمام شرایط وعوامل ومقدورات بنفع پیشرفت مادی و اجتماعی ایران استفاده گردد . نتیجه بهره‌برداری ازاین امکان آن بود که ایران توانست بموازات تحول اجتماعی کشور ،دررامتوسعه صنعتی واقتصادی کشور نیز گامهای بسیار مفید وسودمند وبلندی بردارد که سنوات قبل ازانقلاب برداشتن این گامها غیر ممکن ومحال می‌نمود .

ساختن زیربنای سالم واستوار اقتصادی کشور ، تنظیم و اجرای برنامه های صنعتی کردن کشور ، عقدقراردادهای بیسابقه بازرگانی ونفتی، ایجاد صنایع سنگین مانند ذوب آهن وآلومینیوم وصنایع پتروشیمی تهیه بازارهای فروش جدید ومتعدد، تقویت و گسترش صنایع داخلی وسرمایه‌گذاریهای بزرگ و جدید در رشته های مختلف صنعتی بخصوص صنایع تولیدی ازجمله اقدامات سودمندی است که با استفاده از زمینه مساعد اجتماعی واقتصادی ایران بدنبال انقلاب شاه و ملت صورت گرفته است. درعین حال برنامه‌های موجود بنحوی تنظیم شده است که این راه تا صنعتی کردن کامل کشور دنبال خواهد شد . چراه تامین آینده استوار وکاملا اطمینان بخش برای ملت ایران ، صنعتی کردن کشور است ودر دنیای امروز هیچ کشوری را نمیتوان یافت بادرآمد سرانه معقول و درحد بالا مگر اینکه یک مملکت پیشرفته صنعتی باشد .ازاینرو درزمینه توسعه اقتصادی ایران الزاما نقش درجه اول برعهده صنعت گذاشته شده است .

دراین مورد باید گفت تاچندی پیش ایران را تنها یک کشور کشاورزی بشمار می‌آوردند ودانسته ودانسته پاره‌ای کارشناسان داخلی وخارجی اهمیت صنعتی شدن و نیز امکانات فراوان ایران را برای صنعتی شدن نادیده میگرفتند . آما بدنبال انقلاب علاوه براینکه امکانات وشرایط صنعتی شدن کشور بیش ازپیش فراهم گردید محیط آماده‌ای نیز برای بهره‌برداری ازاین امکانات وشرایط موجود آمد .بدین لحاظ درزمینه توسعه صنعت وتکنیک از یکسو مقدورات مالی و طبیعی و فنی فراهم آمده است واز سوی دیگر امکان استفاده از جدیدترین روشهای علمی و صنعتی باتوجه بمبازارهای موجود مصرف کننده جهان فراهم است واز فردای انقلاب

بقیه در صفحه ۸۲

چهارم آبان

فرخنده میلاد میمنت اثر

شاهنشاه آریامهر

و

سالروز شکوهمند تاجگذاری اعلیحضرتین را

به ملت ایران تهنیت میگوئیم

اتحادیه صنف فروشندگان آهن آلات

مفتخر و سعادتمندیم میلاد با سعادت همایونی وسالگرد

فرخنده آئین تاجگذاری

شاهنشاه آریامهر و علیاحضرت شهبانوی گرامی

را بافراد فرد هم میهنان عزیز تبریک گفته، سعادت و توفیق

روزافزون ملت ایران را از درگاه یزدان بزرگ مسئلت داریم

اتحادیه صنف صحافان

فرخنده میلاد

شاهنشاه آریامهر

رهبر خردمند ملت ایران

و طراح عظیم الشأن انقلاب سفید شاه و مردم

را به افراد فرد ملت بزرگ ایران صمیمانه تهنیت گفته

دوام شوکت خاندان جلیل سلطنت را از خداوند خواستار است

اتحادیه صنف خواربارفروشان - حاج حسین طاری مقدم

اطلاعات ۱۳۰۴

صفحات ویژه چهارم آبان

قدرت ملی، وحدت ملی و استقلال ملی

بقیه از صفحه ۸۱

خیز استفاده از این مقدورات برای پیشبرد اقتصاد و صنعت ایران آغاز شده وادامه خواهد یافت .

ایران ازنظر مواد اولیه کشاورزی ومعدنی وسوخت ومواد مولد انرژی ونیرو دارای منابع زیرزمینی سرشار وفراوانی است که باید ازهمه آنها درراه توسعه صنعتی کشور استفاده بعمل آید واین استفاده همانطور که درچند سطر پیش متذکر شدیم آغاز هم شده است . بهرحال با این ترتیب و با این تسهیلات میتوان صنایع بزرگتر، قوی‌تر وپر اهمیت‌تر را درکشور بنیان گذاشت .

نیروی انسانی

از نقطه‌نظر نیروی انسانی نیز ایران باید یک کشور زیده شمرده شود چرا که از نظر کمیت نیروی انسانی ایران قابل ملاحظه است و از نظر کیفیت نیز علاوه بر هوش و نکاوت فطری ایرانی مردم این کشور، بعلت تحولات اجتماعی ناشی از انقلاب پخته‌تر وکاملتر ازپیش شده‌اند .باتوجه به آنچه گفته شد ایران یا آنکه مدت زمانی نیست پا در راه صنعتی شدن گذاشته موفقیت‌های قابل توجهی بدست آورده است . اینک در یارهای از رشته ها تولیدات صنایع داخلی نه تنها احتیاجات داخلی کشور راتامین می‌کند بلکه مقادیری ازاین تولیدات بازارهای خارجی صادر میگردد ضمنا توجه شایان به ایجاد صنایع مادر وسنگین نظیر ذوب آهن ،ماشین سازی ،پتروشیمی وفرآورده های نفتی ووسائط نقلیه ازکوشش کامل در راه ازدیاد و گسترش تولیدات داخل تاحدی کاسته وازاینرو بهنگام فراغت ازاحداث وایجاد کارخانه‌های سنگین وصنایع اساسی توجه برونق صنایع تولیدی درواحدهای داخلی افزایش یافته وموجب بالارفتن میزان صادرات ایران خواهد گردید .بااینحال عنایت بوجود صنایع بزرگ مانع ازآن نبوده است که ایجاد صنایع سبک و متوسط مورد توجه نسبی باشد و بعلت بالارفتن سطح زندگی ودرآمد عمومی و افزایش جمعیت بتعداد اینگونه واحدها افزوده شده ومیزان تولید آنها نیز روبافزایش است .

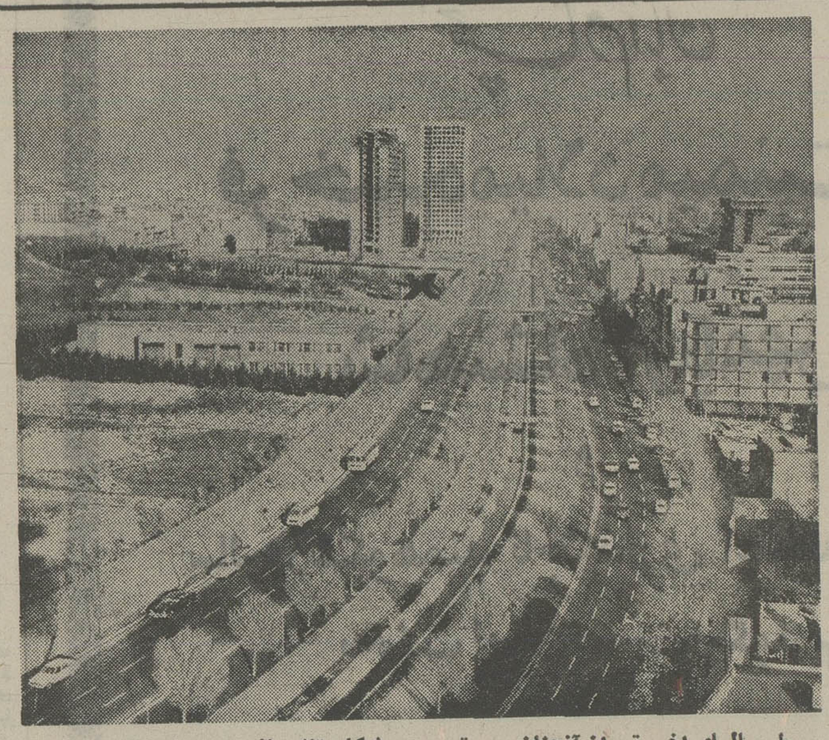

طی سالهای اخیر تهران آنچنان سریع توسعه و شکلی تازه یافته است که بکلی با تهرانی که دورتادور آن را خندق گرفته بود متفاوت است

صنایع

ازنظر صنایع بزرگ ومادر کمپیش از این نام بردیم باید به دو صنعت پتروشیمی وذوب آهن اشاره کرد ودر مورد صنعت اولی یعنی پتروشیمی باید گفت ایران امکانات گسترده‌ای برای گسترش این صنعت بسیار مهم دارد ودرآینده کشورما بی‌تردید یکی از صادرکنندگان محصولات پتروشیمی خواهد بود. تاکنون درحدود ۳۰۰ نوع از مشتقات صنعت پتروشیمی شناخته شده است . وباتوجه باین نکته میتوان دریافت که توسعه این صنعت چه درآمدارزی قابل توجهی را از محل صدور کالاهای صنعت پتروشیمی نصیب ایران خواهد کرد . ضمنا کودشیمیائی پلاستیکها والیاف مصنوعی که از این طریق تولید میگردد موجب شده است نیازمندی های داخل مملکت از این نظر تامین شود وبه بهبود وضع اقتصادی عمومی کمک شایان توجهی گردد. همچنین با استفاده از امکانات خارجی که ایران درزمینه این صنعت از نظر داشتن مواد اولیه ارزان و وجود بازارهای مصرف دارد میتواند محصولاتی را که از این طریق بدست می‌آید بازارهای مختلف جهان عرضه کند وتاکنون درراه ایجاد و توسعه این صنعت طرحهای بزرگی بامشارکت شرکت‌های معتبر خارجی درنقاط متعدد از جمله درآبادان و جزایر شاهپور وخارک اجرا شده است .

صنعت بزرگ دیگر که پس از انقلاب درایران ایجاد شد صنعت ذوب آهن است که قرارداد مربوط به آن درسال ۱۳۴۴ بین دولتهای ایران واتحاد جماهیر شوروی بامضا رسید وبدین ترتیب یک آرزوی دیرینه ملت ایران که داشتن صنعت ذوب آهن بود درپرتو شرایط و امکانات ناشی از انقلاب شاه و ملت جامه عمل پوشید . براساس این قرارداد در سال ۱۳۵۰ از کارخانه ذوب آهن ایران بهره‌برداری شد . ظرفیت کارخانه مذکور در آغاز کار سالانه ۶۰۰ هزار تن فولاد خام خواهد بود. البته این ظرفیت تقریبا بلافاصله قابل افزایش تا یک میلیون و ۲۰۰ هزار تن در سال است . درزمینه صنعت بزرگ و مهمترین صنعت ایران یعنی نفت نیز براثر مقدورات عمومی که انقلاب ایران بوجود آورد طی سالیان اخیر پیشرفتهای قابل تحسین و حتی غیرقابل پیش‌بینی نصیب ایران شده است . تحصیل عوائد بیشتر و بیشتر از این منبع ثروت عظیم یکی از موفقیتهای سالیان اخیر در زمینه صنعت نفت است که کلیه این عواید صرف اجرای برنامه‌های آبادانی و توسعه صنعتی و اجتماعی کشور شده است . از این نظر میتوان گفت هر امتیاز تازه‌ای که در قرارداد های موجود یا با بستن قرارداد های تازه از این محل عاید میشود کمک مستقیم و موثری است به توسعه اقتصادی و اجتماعی و آبادانی کشور .

ایران تقریبا پس از قیام ۲۸ مرداد سال ۱۳۳۲ و بدنبال این قیام ملی تقریبا همیشه درمورد انعقاد قراردادهائی که متضمن تحصیل منافع بیشتری برای کشور تولید کننده نفت باشد پیشاهنگ و پیشرو بوده است .

دو قراردادی که بین شرکت ملی نفت ایران و شرکت مختلط امریکائی و ایتالیائی براساس ۷۵ به ۲۵ یعنی تخصیص ۷۵ در صد از عواید نفت بایران و ۲۵ در صد بطرف دیگر قرارداد انقلابی در زمینه انعقاد اینگونه قرارداد ها بوجود آورد . این قرارداد هادرسال های ۱۳۳۶ و ۱۳۳۷ بسته شد. و بدنبال آن با حاکمیت کامل ایران برصنعت نفت امروز ایران اساسکار کاوش و استخراج نفت را برعهده گرفته با صدور نفت خام یا تصفیه شده آنهم با کشتی های خود ببازار های مختلف جهان در موسسات وبمپهای محل بفروش میرساند.

نکته‌ای در کنار این پیشرفتها از نظر صنعت نفت دارای اهمیت فراوان است و آن اینکه در عین این پیشرفتها وضع اجتماعی کارگرانی نیز که در این صنعت سرگرم فعالیتند یکلی تغییر کرده و اینک همه آنان مردمانی آزاده‌اند، که دوشادوش برادران و خواهران کشاورز و سایر طبقات شهری و روستائی خود شرافتمندانه درترقی و پیشرفت کشور سهمی برعهده دارند و وظایف خود را با بهترین وجه انجام میدهند.

از تاثیرات مستقیم دیگر انقلاب درزمینه بهبود اقتصادی و اجتماعی توجه به ایجاد و گسترش شبکه‌های برق درسراسر کشور بود که از سال ۱۳۴۱ تاکنون دراین زمینه پیشرفت های بسیار مهمی نصیب ایران شده است . در مورد اهمیت این کوششهانیازی بشرح دراز نیست و هیچکس نیست که نداند نیروی برق در تمدن امروزی بشر چه قدرو امتیازی دارد . امروز هر کشور در حال رشدی باید زمینه توسعه و ترقی اقتصادی خود را از طریق توسعه نیروی الکتریک در کشور فراهم نماید . بدنبال انقلاب ۱۳۴۱ در ایران برای انجام مقاصدی که در بالا ذکر شد وزارت مستقلی بنام وزارت آب و برق تاسیس گردید . این وزارتخانه که درست یکسال پس از انقلاب یعنی در سال ۱۳۴۲ بوجود آمد بگردآوری آمار و اطلاعات دقیق از منابع تولید نیرو از آب و حرارت و نیازمندی های برق کشور پرداخت و برنامه لازمه برای گسترش نیروی برق در سراسر کشور را با درنظر گرفتن امکانات و مقدورات به مرحله اجراء گذاشت .

عمران

در حالیکه طرحها و برنامه های مربوط به گسترش شبکه برق و تولید افزونتر در دست اجراست طی سالیان اخیر برای لوله‌کشی و توزیع آب سالم آشامیدنی درشهرها و روستاها نیز برنامه های زیادی باجراء گذاشته شد . در ضمن براثر زمینه های مساعد دوران پس از انقلاب و افزایش درآمد ها امکان اجرای برنامه‌های خانه‌سازی فراهم آمد . چرا که یکی

بقیه در صفحه ۸۳

فرخنده میلاد
شاهنشاه آریامهر
رهبر خردمند ملت ایران
و طراح عظیم الشأن انقلاب سفید شاه و مردم
را به فرد فرد ملت بزرگ ایران صمیمانه تهنیت گفته
دوام شوکت خاندان جلیل سلطنت را از خداوند خواستار است
اتحادیه صنف میوه فروشان پایتخت

چهارم آبان
میلاد مسعود اعلیحضرت همایون شاهنشاه آریامهر
و
سالروز فرخنده آئین تاجگذاری
اعلیحضرتین را ملت ایران تبریک میگوید.
گنبد کاوس مدیر و کارکنان کارخانه آرد محمدی

منتخر و سعادتنمیم میلاد با سعادت همایونی و سالگرد
فرخنده آئین تاجگذاری
شاهنشاه آریامهر و علیا حضرت شهبانوی گرامی
را به فرد فرد هم میهنان عزیز تبریک گفته، سعادت و توفیق
روز افزون ملت ایران را از درگاه یزدان بزرگ مسئلت دایم
رئیس شورای نقطه‌ای رفسنجان - سید محمد علی علوی

منتخر و سعادتنمیم میلاد با سعادت همایونی و سالگرد
فرخنده آئین تاجگذاری
شاهنشاه آریامهر و علیا حضرت شهبانوی گرامی
را به فرد فرد هم میهنان عزیز تبریک گفته، سعادت و توفیق
روز افزون ملت ایران را از درگاه یزدان بزرگ مسئلت دایم
نوافرم NOVAFORM
شرکت نوافرم
«با مسئولیت محدود»

چهارم آبان
خجسته دولات با سعادت شهریاری و سالروز پر شکوه تاریخی جشن تاجگذاری
شاهنشاه آریامهر
و
علیا حضرت شهبانوی گرامی
را به پیشگاه مبارک اعلیحضرتین تهنیت عرض نموده دوام سلطنت و شوکت روزافزون پدر تاجدار و شهبانوی محبوب و والاحضرت همایونی ولیعهد را از درگاه الهی مسئلت مینماید
اتحادیه صنف آرایشگران

اطلاعات
صفحات ویژه چهارم آبان

ایران، راهگشای ملل جهان در استیفای حقوق ملی

بقیه‌از صفحه ۸۲

از هدفهای‌اساسی انقلاب‌ایران آن است که تمام مردم کشور چه در شهر و چه در روستا صاحب مسکن سالم‌و بهداشتی باشند . دراجرای همین‌برنامه بود که‌درتهران برای آلونک نشین هاوزاغه نشین ها کوی نوبنیادی بنام «کوی نهم آبان» ایجاد شد و به تمامی کسانی که در جنوب و سایر قسمت های تهران‌در آلونک‌ها زندگی میکردند خانه های چند اطاقه مجهز ببرق و آب داده شد.

طبق برآورد هائی که باتوجه به افزایش جمعیت در شهرها وروستاهای کشور شده برای تامین نیاز مردم ایران از نظر مسکن و ماوا باید سالانه در کشور حدود۱۵۰ هزار واحد مسکونی تازه ساخته شود . وزارت آبادانی و مسکن یکی دیگر از وزارتخانه هائی‌است که در سالهای پس از انقلاب برای اجرای‌هدفهای آن‌بوجود آمد و اینک‌با سازمانهای‌وابسته خود مسئول اجرای برنامه وسیع خانه‌سازی در سراسر کشور است .

در زمینه تحولات ناشی از انقلاب ، باید به عواملی نیز که‌موجب‌تقویت‌اطلاعات عمومی و آشنائی بیشتر با امورمختلف داخلی و خارجی شده‌اند یعنی به‌رادیو، تلویزیون‌و مطبوعات توجه کرد.این‌عوامل‌در زندگی امروز نقش بسیار حساسی دارند ،زیرا در جامعه امروز نه‌فقط‌مسائل‌و اطلاعات مربوط به حیات سیاسی ، اجتماعی‌و اقتصادی رانبایداز مردم پنهان و مخفی داشت بلکه برعکس باید در هر مورد از مواردیاد شده کلیه امور یا لااقل کلیات هر کار بانظر واطلاع وتائید مردم صورت‌گیردوبرای انجام این کار رادیو ، تلویزیون و مطبوعات از عوامل بسیار سودمندبشمار میروند .درست به لحاظ همین علل است که طی سالیان پس از انقلاب بایجادوگسترش شبکه های رادیوئی‌وتقویت مطبوعات توجه فراوانی‌گردید و وسائل و موجبات برقراری ارتباط بیشتر میان خود مردم ، گروه ها ، دستگاهها و دولت از طریق این دستگاهها فراهم آمد .

درباره امور تربیت بدنی و ورزشی نیزهمین‌توجه برقرار بود . چرا که انقلاب موظف بود پرورش استعداد های جسمانی جوانان کشور را عهده‌دار گردد و این استعداد ها را تا حدی که مقدور است پرورش دهد

درباره امور تربیت بدنی و ورزشی نیز همین توجه برقرار بود . چرا که انقلاب موظف بود پرورش استعداد های جسمانی‌جوانان‌کشوررا عهده‌دار گردد واین‌استعداد ها راتاحدی که مقدور است پرورش دهد . حال این استعدادها در روستا باشند یا در شهر ازنظر انقلاب که به همگان به یک چشم می نگرد تفاوتی نداشت. از این‌رو بود که‌درسال‌های بعداز انقلاب بلافاصله جوانان‌ورزشکارایرانی حتی درشرایط بسیار نامساعد و ناجور در بیشتر صحنه های بین‌المللی بنحوشایان تحسینی درخشیدند. بدنبال‌این اقدامات است که اینک جامعه انقلابی امروز ایران باید محیط را ازهر نظربرای پرورش‌استعداد های پنهان وآشکار جوانان در ورزش فراهم آورد و امکانات ورزشی را بخصوص از طریق سپاهیان انقلاب به روستا ها گسترش دهد تا ورزشکاران روستا ها ازاین نخستین واحد اجتماعی ایران‌شروع باستفاده از امکانات فراهم‌شده نمایند . و ایران را در این رشته نیز چون سایر موارد بدان پایه که باید بین کشور های پیشرفته جهان داشته باشد برسانند .

خوشبختانه تشکیل خانه‌های فرهنگ روستائی در روستاهای مملکت به تحقق هدف های مذکور دربالاکمک بسیار مفیدی کرده است و افزایش‌این خانه ها در سال‌های‌آتی و گسترش فعالیت های آن برونق فرهنگ و بینش و شعور اجتماعی و سلامت جسمی روستائیان خواهد افزود .

پیکار جهانی با بیسوادی

در زمینه آثار و اقدامات اساسی ناشی از انقلاب‌باید از ایجاد و گسترش نهضت مبارزه با بیسوادی که در اندک مدتی شکل یک مبارزه جهانی را بخود گرفت به تفصیل بیشتری‌یاد کرد ،چرا که اگر سایر آثار انقلاب مربوط به چهار دیواری کشور ما بود مبارزه با بیسوادی آنهم در محدوده جهان چیزی بود که سودش نصیب تمامی مردم گیتی و درواقع عالم بشریت میشد و می شود .وقتی که شاهنشاه ایران تصمیم گرفتند چنین نهضتی را بوجود آورند در سرزمین های پهناوری از جهان نسبت بیسوادان و باسوادان بوضع وحشتناکی درآمده بود آمار هائی که‌در این زمینه از طرف سازمان علمی ، تربیتی و فرهنگی‌ملل متحد (یونسکو) فراهم شده بود نشان میداد که در برخی از نقاط آسیا و آفریقانسبت بیسوادان از ۹۰ درصد کل جمعیت بالاتر است و حتی نقاطی یافت می شود که در آنها نسبت بیسوادان به ۹۹ درصد جمعیت‌میرسند . ضمنا همین آمار ها حاکی از آن بود که‌تعداد سالمندان‌بیسواد در دنیا به تنهائی از ۷۰۰ میلیون نفرتجاوز میکنداضافه کردن این تعداد به سایر بیسوادان خردسال و غیره رقم کلی بیسوادان دنیای امروز را تاپیش‌از یکمیلیارد نفر بالا میبرد .

از سوی دیگر انقلابی که در ایران صورت گرفت یک انقلاب بشری و انسانی و براساس تامین‌حقوق توده‌های محروم متکی‌بود . طبعا لازمه چنین انقلابی آن است که پیشرفت و ترقی خود رانه‌تنها در چهارچوب منافع ملی خود بلکه در پیشرفت و ترقی همه جوامع انسانی‌بازجوید انقلاب ما خواستار آن بود که بلای بیسوادی را از جامعه ایرانی ریشه‌کن نماید . از این‌روبانی این انقلاب، شاهنشاه آریامهر و ملتی که‌در راه بثمر رسانیدن آن میکوشید یعنی ملت ایران نمی توانست شاهد بیطرف و تماشاگر صرف و بی‌اثر دنیائی باشد که‌غرق جهل و بیسوادی است و میلیون ها مردمی که از نعمت خواندن و نوشتن بی‌بهره مانده‌اند. از طرف‌دیگر در دنیای امروز امکان نداردبه تحقق اصلاحات اساسی و اجتماعی در یک نقطه ازجهان توجه داشت بی‌آنکه ارتباط طبیعی و جبری این تحول با آنچه در سایر نقاط جهان میگذرد درنظر گرفته شود . این ارتباط بویژه‌درمورد اصل سپاه دانش انقلاب که از هدف های اساسی آن مبارزه با بیسوادی بود صادق مینمودچه اصول دیگر نظیر اصلاحات ارضی و ملی کردن جنگل ها و بهبود وضع کارگران و غیره اگرچه تاثیر نامحدود جهانی نیز داشت اما بهرحال یک اصلاح داخلی بشمار میرفت ، اما مبارزه‌بابیسوادی مسئله‌ای بود که نفع‌وضررو پیروزی‌اش بملاحظه اینکه یک مبارزه جهانی بود متوجه عموم مردم گیتی میشد .

پیام مهم

از اینرو شاهنشاه بهتر آن دیدند که در اجرای این اصل از اصول انقلاب پافراتر از حدود ملی و جغرافیائی ایران بگذارند و آنرادر کادری‌جهانی و بشری مورد آزمایش قرار دهند . بدنبال این مهم درسال ۱۳۴۳ اقدامات مقدماتی برای ایجاد کوشش هائی از طریق سازمان یونسکو برای بهبود وضع بیسوادان‌جهان انجام‌شد و تجارب ایران از اجرای اصل تشکیل سپاه دانش‌تقریبا دراختیار همه جهانیان قرار گرفت . بدیهی است توفیق در حل چنین مشکلی مستلزم یک جنبش همه‌جانبه بود که‌گذشته از سازمان های اداری ، همه امکانات بین‌المللی و همکاری بی‌قیدو شرط افکار عمومی جهان را درسراسر گیتی دربر گیرد و این تلاش را واقعا تبدیل به‌یک جهاد شرافتمندانه وانسانی‌در جهان‌کند. نخستین قدم برای‌آغازچنین نهضتی از ایران برداشته شد و نخستین بانک مبارزه با بیسوادی در سطح جهانی آن از شاهنشاه آریامهر بود .

اتفاقا مسیر پیشرفت ها و موفقیت هائی که بلافاصله در این زمینه‌بدست آمدنشان داد که پیکار جهانی با بیسوادی یکی از حیاتی ترین،اصولی ترین وضروری ترین اقدامات جهان امروز بوده است . در تهیه‌مقدمات چنین مبارزه‌ای بود که در مهر ماه سال ۱۳۴۳ مدتی پیش‌از تشکیل سیزدهمین کنفرانس عمومی یونسکو پیام هائی از جانب شاهنشاه آریامهر برای پادشاهان و سران و روسای جمهوری کلیه کشور های وسیع بین‌المللی در امر پیکار با بیسوادی تشریح شده ، از پادشاهان وروسای جمهوری و سران ممالک دعوت شده بود که با سازمان یونسکو برای ایجادیک چنین‌همکاری وسیع و همه‌جانبه کمال کوشش‌و مجاهدت‌و کمک را آورند .

در همین پیام‌بود که شاهنشاه ایران خطاب به‌روسای‌جمهوری جهان وپادشاهان ممالک‌مختلف گیتی خاطرنشان‌ساختند وجود بیش‌از یک میلیارد نفر مردم بیسواد در عصر ما نه‌تنها یک سند قاطع محکومیت اخلاقی برای جهان امروز است بلکه ازنظر مادی‌واقتصادی نیزچنین وضع نامطلوبی حداکثر زیان و ضرر را بملل گیتی تحمیل می کند.چه وجوداین تعدادبیسواد بمثابه اتلاف نیروی انسانی بمقدار یکسوم تمام مردم‌جهان است و علاوه‌برآن وجودچنین فاصله عظیم و هولناکی بین بیسوادان و با سوادان‌باتوجه به زوایای اقتصادی قضیه ، خود خطربزرگی است درکمین صلح و تفاهم بین‌المللی و از اینرو هر تلاش و کوششی که برای پر کردن این فاصله و افزودن بر تعداد با سوادان و کاستن از رقم بیسوادان بعمل آید خدمت شایسته‌ای در راه تامین صلح جهان بحساب خواهد آمد . آنگاه شاهنشاه در تعقیب این فکر بلند طی پیامی که به کنفرانس عمومی یونسکو در پاریس فرستادنداز وزیران آموزش و پرورش‌کلیه ممالک‌جهان‌دعوت کردندکه‌برای تبادل‌نظر و پیدا کردن وسائل علمی یک‌همکاری وسیع جهانی برای مبارزه‌بابیسوادی‌درسراسر جهان‌کنگره‌ای زیرنظر یونسکو در تهران تشکیل دهند و نیز از نزدیک طرزکار سپاهیان دانش ایران را مطالعه نمایند . این دعوت باکمال اشتیاق پذیرفته شد و در شهریور ماه ۱۳۴۴ نخستین کنگره مبارزه جهانی با بیسوادی تحت نظر سازمان بین‌المللی یونسکو و بمیزبانی کشور ایران در تهران تشکیل شد .بنا باظهار نظر خود یونسکو این کنگره یکی‌ازموفقیت آمیزترین کنگره‌هائی است که در عصر حاضر تشکیل شده است‌واهمیت آن در این بود که اعضای آن برای اتخاذ تدابیر سیاسی و اقتصادی خاصی گرد نیامده‌بودند بلکه هدف‌آنها جستجوی‌راههائی برای تحقق یك هدف مقدس و انسانی یعنی رهائی بیش از یك میلیارد مردم بیسوادمناطق‌مختلف جهان از چنگال جهل وبیسوادی بود و از این‌روهماهنگی وهمدلی و همزبانی بی‌نظیری بر جلسات کنگره حکمفرمائی میکرد . در نطق افتتاحیه همین کنگره بود که شاهنشاه طی پیامی توصیه کردند که کشور های مختلف جهان هر یك قسمت محدودی از اعتبارات نظامی سالانه خود را برای کمك بکار پیکار جهانی با بیسوادی در اختیار سازمان یونسکو قرار دهندتااز این‌طریق

بقیه درصفحه ۸۴

چهارم آبان
فرخنده میلاد میمنت اثر
شاهنشاه آریامهر
و
سالروز شکوهمند تاجگذاری اعلیحضرتین را
به ملت ایران تهنیت میگوئیم
اتحادیه صنف نمایشگاه و فروشگاههای اتومبیل

مفتخر و سعادتمندیم میلاد باسعادت همایونی و سالگرد
فرخنده آئین تاجگذاری
شاهنشاه آریامهر و علیاحضرت شهبانوی گرامی
را بفرد فردهم میهنان عزیز تبریک گفته، سعادت و توفیق
روزافزون ملت ایران را از درگاه یزدان بزرگ مسئلت داریم
شرکت تولید کنندگان پسته رفسنجان مدیرعامل
یدالله یگانی

چهارم آبان
فرخنده میلاد میمنت اثر
شاهنشاه آریامهر
و
سالروز شکوهمند تاجگذاری اعلیحضرتین را
به ملت ایران تهنیت میگوئیم
سندیکای کتن وراشل

چهارم آبان
خجسته ولادت باسعادت شهریاری و سالروز پرشکوه تاریخی جشن تاجگذاری
شاهنشاه آریامهر
و
علیاحضرت شهبانوی گرامی
را به پیشگاه مبارک اعلیحضرتین تهنیت عرض نموده دوام سلطنت و شوکت روزافزون پدر تاجدار و شهبانوی محبوب و والاحضرت همایون ولایتعهد را از درگاه الهی مسئلت مینماید
اتحادیه صنف خشک شوئی و ترشوئی محمدقلی بیگی

آفرین نسلها بر شاهنشاهی که جانشین
شایسته انوشیروان است
با افتخار
سالروز میلاد خجسته همایونی و آئین فرخنده تاجگذاری
شاهنشاه دادگستر ایران
علیاحضرت شهبانوی نیکوکار
را به ملت ایران تبریک و تهنیت عرض مینماید
رفسنجان رئیس اتاق اصناف حاج حسین واحدی

صفحات ویژه چهارم آبان

نسل آینده مدیون تلاش بیسابقه امروز ماست

ضمانتی در پیروزی طرح پیکار جهانی با بیسوادی بوجود آید ، این پیشنهاد باتفاق آراء مورد تائید و تصویب قرار گرفت ودر قطعنامه کنگره‌نیز گنجانده شد در قسمتی‌از قطعنامه مذکورچنین آمده بود :

«کنگره جهانی وزیران آموزش و پرورش با توجه به عظمت و اهمیت وظایف مربوط به مبارزه جهانی با بیسوادی‌و وسعت منابع انسانی ومصالح و موادو وسائل فنی که‌باتوسل بدانها میتوان‌بیسوادی راریشه کن نمود از سازمان ملل‌و سازمانهای اختصاصی وابسته بدان و در درجه اول‌از یونسکو از سازمانهای منطقه‌ای که با توسعه و عمران بطور اعم و با آموزش و پرورش بطور اخص ارتباط دارند ، از موسسات مذهبی و اجتماعی و فرهنگی‌از بنیاد های ملی‌و بین‌المللی‌اعم از دولتی و غیر دولتی ، از مربیان، دانشمندان، علما،روسا و رهبران اتحادیه های‌اصناف و تمام افراد نیك اندیش‌جهان دعوت میکند . اولا تصریح و تاکید نمایند که‌برنامه مبارزه بابیسوادی‌جزءاصلی‌ولایتجزا هرنوع طرح عمرانی در تمام ممالکی باشدکه در آنها هنوز مشکل بیسوادی وجود دارد ، ثانیا تا حد امکان و هچنین بمقتضای محیط برای جهاد بر ضد بیسوادی بافزایش منافع ملی‌و بین‌المللی‌قابل دسترسی بپردازند ، ثالثا در مورد تهیه منابع تکمیلی و اضافی برای توسعه و عمران بطوراعم‌وبرای تعمیم سوادبطور اخص‌امکانات و تسهیلات لازم فراهم آورند و با کاهش مخارج نظامی و نظائر ، بودجه بیشتری برای مبارزه‌با بیسوادی‌تامین کنند، رابعا برای روشن شدن اذهان عمومی نسبت به مفهوم جدید آموزش بزرگسالان از تمام وسائل و اطلاعات تحت اختیار خود حداکثر استفاده را به نمایند . »

اندکی بعدازپایان کارکنگره وزیران آموزش و پرورش‌جهان در تهران قطعنامه های صادره‌از طرف این کنگره در بیستمین دوره اجلاسیه سازمان ملل‌متحد مورد تائید واقع شد و در این باره بنوبه خود از طرف سازمان ملل‌متحد قطعنامه‌ای صادرگردید که این اصول در آن اعلام شده بود :

«بیسوادی مسئله‌ای‌جهانی‌است که باتمام بشریت ارتباط دارد ، تعمیم و گسترش سواد یکی‌از عوامل اساسی توسعه اقتصادی‌و اجتماعی و فرهنگی در همه جهان است اینك هنگام آن فرارسیده است که همه کشور های عضو سازمان ملل‌متحددر اسرع‌اوقات ممکن کوشش مجدانه ومنظمی را برای ریشه‌کن کردن‌بیسوادی در جهان بعمل آورند . ازکلیه دولتهای جهان دعوت میشود که امکان افزایش اعتبارات‌مخصوص تعمیم و گسترش سوادرادرزمینه ملی‌و بین‌المللی با توسل به منابع مختلف در نظر بگیرند. »

آخرین اصل مذکوره دایربر اینکه دولتهای جهان‌برای‌افزایش اعتبارات مبارزه با بیسوادی ازهر منبعی که میتوانند استفاده کنند، با توجه‌باصل پیشنهادی‌شاهنشاه به نخستین کنگره مبارزه‌جهانی با بیسوادی تهیه شده بود که در آن شاهنشاه توصیه‌فرموده‌اند هرکشوری سهمی از اعتبارات نظامی خود را برای کمك به مبارزه با بیسوادی در اختیار یونسکو بگذارد . اتفاقا ایران نه تنها نخستین کشوری بودکه این پیشنهاد رانمود بلکه‌نخستین کشوری نیز هست که عملا در این باره اقدام کرده است .

چنانکه آبانماه سال ۱۳۴۵ ایران معادل ۷۰۰ هزار دلار از بودجه نظامی خود را برای کمك به پیکار جهانی با بیسوادی در اختیار یونسکو گذاشت و این کار بهنگامی صورت گرفت که چهاردهمین کنفرانس عمومی یونسکو در پاریس تشکیل شده بود .

در همین کنفرانس بود که تصمیم گرفته شد . کمیته‌جهانی پیکار با بیسوادی تشکیل گرددو این کمیته وظیفه‌دار آن باشدکه مشکل و رکودی در کارمبارزه‌با بیسوادی در جهان پیش نیاید و همواره پیشرفت این جهاد بزرك قرن حاضر را زیر نظر بگیرد. همچنین این کنفرانس تصویب کرد که روز هفدهم شهریور که تاریخ گشایش نخستین کنگره مبارزه با بیسوادی در تهران بود بعنوان «روز بین‌المللی مبارزه‌با بیسوادی » اعلام گردد و از آن پس در چنین روزی مراسمی در گوشه و کنار جهان بر پا می‌شود .

سرانجام بدینگونه ششمین‌اصل از اصول انقلاب شاه و ملت‌یعنی تشکیل سپاه دانش در کادری گسترده‌تر و با تحرك وجنبش بیشتر ازمرزهای جغرافیائی‌ایران گذشت ودر اندك زمانی بصورت یك نهضت جهانی درآمد که یقین است نتیجه آن برای تمام بیسوادان ایران و جهان، رهایی از جهالت ونادانی و ضعف وفتور مادی و معنوی ناشی‌ازآن‌خواهد بود .

سیاست جهانی ایران پس از انقلاب

در بخشی دیگر از این مبحث یعنی تاثیرات انقلابی اجتماع‌باید از سیاست جهانی ایران درقبال مسائل و مشکلات جهانی و نیز اتخاذ روش سیاست مستقل‌ملی نام برد چرا که این سیاست‌از نتایج مستقیم انقلاب ایران‌است و اگر انقلابی این‌چنین درشئون مختلف کشور پیش نمی‌آمد و کشور را در اثر تحولات پیش آمده بصورت کانونی از ثبات و آرامش در خاورمیانه در نمی‌آورد امکان پیش گرفتن چنین سیاستی از نظر داخلی و خارجی اگر ناممکن نبود تاحدی مشکل و روبرو با سختی ها و شدائد میشد . از این نظر که سیاست جهانی هر کشور با اصول و ایدئولوژی داخلی‌آن‌بستگی دارد ودر حدنهائی خط مشی هرکشور بر اساس اصول و موازینی‌تعیین میشود که در سیاست داخلی کشور موثر است با تغییرات و تحولات اساسی که‌درارکان‌داخلی کشور بعد از انقلاب پیدا شد مسلم‌بودکه باید در خط مشی سیاست خارجی نیز تغییرات منطبق با هدف های انقلاب قائل شد. از طرف دیگر جامعه امروز این جهان دستخوش دگرگونی‌و تحول بزرگی استکه در هیچیك از ادوار تاریخی سابقه و نظیر نداشته است . خود این تحول‌و دگرگونی جهانی ایجاب میکند که بسیاری از اصول و موازینی که جوامع گذشته بر آنها تکیه داشته‌اند ولی امروزه دیگر با احتیاجات و انتظارات جامعه‌جدید بشری هم‌آهنگ نیستند جای‌خود راباصول تازه‌ای بدهند که جواب گوی انتظارات و نیازمندی های زمان ما باشد . در این زمینه شاهنشاه آریامهر در کتاب‌انقلاب سفید میفرمایند :

«ما معتقدیم که در سیر تکاملی جامعه بشری دیگر دوران ماجراجوئیها واستیلا طلبی‌های گذشته بپایان رسیده است و تنها میدان مبارزه‌ای که امروزه نیروهای انسانی می‌باید در آن بکار افتد مبارزه علیه جهل و فقر و گرسنگی‌و تبعیضات مختلف اجتماعی و اقتصادی و نژادی و نظائر آنهاست بنابراین‌خطوط اصلی سیاست بین‌المللی ما بر پایه اصول مشخص : صلحجوئی صمیمانه ، همزیستی و تفاهم با کلیه کشورها و جوامع‌ولو با سیستم های حکومتی و ایدئولوژی های متفاوت ، طرفداری ازهرگونه کوششی برای استقرار و تقویت‌عدالت اجتماعی چه در سطح ملی و چه در سطح‌بین‌المللی‌پشتیبانی از هر تلاش جهانی برای‌تعدیل فاصله بین جوامع غنی و فقیر، همکاری بین‌المللی در مبارزه با بیسوادی ،گرسنگی وبیماری‌وسایر بلایای‌اجتماعی عصرحاضر طراحی‌شده‌است.»

شاهنشاه در جای دیگری برای توضیح خطوط سیاست خارجی ایران که منشعب از هدف های انقلاب سفید ایران است و تاثیر مستقیم تحولات ناشی از انقلاب بخوبی درآن بچشم میخوردمی‌فرمایند :

بقیه درصفحه۸۵

فرخنده میلاد
شاهنشاه آریامهر
رهبر خردمند ملت ایران
وطراح عظیم الشأن انقلاب سفید شاه و مردم
را به فرد فرد ملت بزرگ ایران صمیمانه تهنیت گفته
دوام شوکت خاندان جلیل سلطنت را از خداوند خواستار است
اتحادیه صنف چلوکباب و چلوخورشت

سالروز میلاد خجسته
شاهنشاه آریامهر
خورشید جاودان سرزمین پارس
را به پیشگاه
شهریار تاجدار و ملت ایران تهنیت میگوید
شرکت سهامی خاص آریاتکس

باکمال مسرت روز تاریخی
چهارم آبان
میلاد مسعود اعلیحضرت همایون شاهنشاه آریامهر
و
سالروز فرخنده آئین تاجگذاری
اعلیحضرتین را بملت ایران تبریک میگوئیم
شرکت سهامی یونیون کارباید ایران

چهارم آبان
خجسته ولادت باسعادت شهریاری و سالروز پرشکوه تاریخی جشن تاجگذاری
شاهنشاه آریامهر
و
علیاحضرت شهبانوی گرامی
را به پیشگاه مبارک اعلیحضرتین تهنیت عرض نموده دوام سلطنت و شوکت روزافزون پدر تاجدار و شهبانوی محبوب و والاحضرت همایون ولایتعهد را از درگاه الهی مسئلت مینماید
شرکت سهامی آجر آریاشید

فرخنده میلاد
شاهنشاه آریامهر
رهبر خردمند ملت ایران
و
وطراح عظیم الشأن انقلاب سفید شاه و مردم
را به فرد فرد ملت بزرگ ایران صمیمانه تهنیت گفته
دوام شوکت خاندان جلیل سلطنت را از خداوند خواستار است
هیئت مدیره و کارکنان شرکت سهامی بسته بندی
و توزیع گوشت مرغ و تخم مرغ

مبارزه با بیسوادی، بصورت نهضتی جهانگیر درآمده است

بقیه از صفحه ۸۴

«...در دنیای کنونی دیگر زور و قدرت مادی پاسخگوی نهائی مشکلات نیست . البته در گذشته نیز توپ خیلی بندرت نماینده حق بوده است . ولی امروزه قدرت اسلحه حتی برای تحمیل اراده خود کفایت نمی‌کند. حقیقت این است که امروزه اعضای مختلف جامعه بشری برای حفظ موجودیت خویش الزام دارند . بهرقیمت باشد راهی برای تفاهم بایکدیگر بیابند. زیرا شرایط مادی و معنوی این جامعه اکنون به صورتی درآمده است که دیگر اقویا نمیتوانند صرفا ازقدرت مادی خود برای تحمیل اراده خویش بطرف ضعیفتر استفاده کنند. بدین ترتیب برخلاف تمام دوران گذشته تاریخ بشری که در مواقعی که امکان تفاهم و سازش ازراه منطقی از میان میرفت پای قدرت نمائی مادی بمیان می‌آمد، دردوره ما یکی از این‌دوراه حل یکی محکوم شده و الزاما فقط یک راه‌دیگر بازمانده است . بقول امرسن: «امروز پیروزی های واقعی و نهائی پیروزی های صلحند و نه پیروزی های جنگ» لازمه همزیستی و تفاهم جهانی این است که همه دستگاه های حکومتی خود را با شرایط و مقتضیات اجتناب‌ناپذیر عصر جدید تطبیق‌دهند مشکل اساسی عصر حاضر درواقع فهم‌مسائل تازه نیست ، بلکه گریز ازافکار و سنت‌های ناصحیح گذشته است. وقتی که حکومت های مختلف حقیقتا واقع بین توجه بشرایط اجتماعی عصر حاضر را اساس کار خود قراردهند، مسلما راه برای توسعه تفاهم و همکاری بین‌المللی بازتر خواهد شد. زیرا احتیاجات اساسی مردم جهان غالبا یکسان است و بنابراین حصول تفاهم میان آنهائی‌که بیک راه‌میروند دشوار نیست. مثلا مسائلی‌که انقلاب سفید ایران براساس آنها پایه ریزی شده همان مسائلی است که قسمت اعظم از کشورهای جهان کم و بیش با آنها مواجه هستند . هیچکدام از ملل این کشور ها طالب ماجراجوئی نیستند . آنچه آنها عمیقا تشنه آن‌هستند صلح و امنیت، عدالت قضائی و اجتماعی ، توسعه‌صنعتی و اقتصادی ، برخورداری از بهداشت بهتر و فرهنگ بیشتر است. درمورد عدالت اجتماعی باید تذکر داد که این ضرورت نه‌تنها درمورد کشور های در حال توسعه احساس میشود بلکه تاحد زیادی‌در کشورهای پیشرفته نیز صادق است .زیرا در بسیاری ازاین کشورهااگر چه پیشرفت های اقتصادی وضع رضایتبخشی دارد ولی عدالت اجتماعی چنانکه باید حکمفرما نیست .

اصل دیگری که امروزه‌باید ازلحاظ بین‌المللی مورد توجه قرار گیرد توجه بوابستگی عمیق سرنوشت کشورها و ملل جهان بیکدیگر است.زمانی بود که آنچه در یک جامعه و کشور روی میداد حتی در مملکت‌همسایه‌آن تاثیری‌نداشت وغالبا در فاصله جغرافیائی کمی اساسا از بروز چنین تغییراتی خبری نمی‌یافتند.ولی امروزه نه‌تنها حوادث مهم هر نقطه‌ای از جهان دردور - ترین نقاطدیگر اثرمی‌بخشد‌بلکه حتی امور روزمره و عادی‌هر کشور کمابیش در وضع بین‌المللی اثر میگذارد و بهمین نسبت هرگونه اختلافی دردنیا ولو اختلاف محلی باشدممکن است نطفه یک اختلاف جهانی را دربطن خویش‌داشته باشد. بنابراین مسئولان حکومت در کشور های جهان، امروزه نه تنها مسئول امور خاص‌مملکت خود هستند بلکه موظفند در عین حال بادیدی جهانی بدین وظایف و مسئولیت ها نگاه کنند . واقعیت این است که هر کشور امروزه در عین‌آنکه یک واحدمستقل سیاسی‌است، جزئی از یکواحد خیلی‌بزرگ تری است که دنیای بشری نام دارد و دراین واحد بزرگ‌هر جزء همانقدر که برای خود مستقل است مانند افراد یک خانواده در مقابل‌همه‌خانواده وظایف و وابستگی ها و تعهداتی دارد.»

توجه به سطور بالا اندیشه بلند شاهنشاه را در زمینه‌تحقق نیاتی که صلح و امنیت جهانی و گسترش عدالت اجتماعی را در سراسر جهان تعقیب می - کند و در سیاست خارجی ایران بعد از انقلاب بنحو شایسته و بارزی گنجانده‌شده است‌آشکار مینماید . ونیزاین امر رابیش ازپیش روشن میکند که برای رسیدن بدین هدفها بود که در داخله کشور انقلاب سفید به رهبری شاهنشاه آغاز وبا تلاش جمعی که باز برهم آنرا شاهنشاه بدست‌داشته‌اند به‌ثمر رسید . اما آنگاه که محیط داخلی‌براثراین انقلاب دگرگون شد شاهنشاه برآن شدند که‌تا آنجا که‌امکان‌دارد دایرمنفوذ این‌انقلاب را در جهات مختلف گسترش دهند . چنانکه در پاره‌ای موارد چون مبارزه با بیسوادی بصورت نهضتی جهانگیر درآمد .

همزیستی و همفکری

شاهنشاه ایران بدنبال انقلاب بر آن شدند که اصولی‌نظیر اصول انقلاب باید در سرتاسر جهان زیرشعارهای همزیستی، همفکری ، همکاری و تشریک مساعی و معاضدت در زمینه های سیاسی ، اقتصادی ، فرهنگی و اجتماعی و قضائی در سراسرجهان بمرحله‌اجراء درآید و در این راه اختلافات نژادی و مذهبی و رنگ و زبان‌وسنن، آداب‌محلی وحتی اختلافات ایدئولوژیکی و مسلکی نباید سد راه همکاری هائی ازاین‌قبیل باشد . آنگاه در زمینه‌امکانات موجودبرای ایجاد چنین همکاری جهانی در پایان کتاب انقلاب سفید می‌فرمایند :

«فراموش نکنیم که درتحقق این همکاری مسالمت‌آمیز و تفاهم بین‌المللی مخصوصا دولتهای مترقی و پیشرفته جهان هستند که وظایف و مسئولیت سنگین‌تری‌را بعهده دارند . زیرا در درجه اول آنها هستند که‌می‌باید دررفع بین‌المللی تبعیضات و بی - عدالتیهای بین‌المللی بکوشند. امروزه تحول سیاسی و اجتماعی جامعه بشری باعث شده است که کشور های مستقل بسیاری پا به عرصه وجود گذارند . غالب این کشور ها از لحاظ اجتماعی و اقتصادی در شرایط بسیار نامطلوبی بسر میبرند. سطح درآمد ملی آنها پائین است . از نظر بهداشت و فرهنگ موقعیت نامناسبی دارند ، بسیاری از آنها در داخله خود با اختلافات قبیله‌ای ، مذهبی ، نژادی، واجتماعی دست بگریبانند که غالباناشی از تعصب‌وجهل و عدم رشد فکری است . با این همه ، تمام کشور ها اعضای همان‌خانواده بزرگ بشری هستندکه‌ممالک مترقی و مرفه و پیشرفته خانواده بدان تعلق‌دارند وطبعا توقع مشروع این ملل این است که کشور های مترقی ، صمیمانه و با همه امکانات خود بدیشان کمک کنند تا آنها بتوانند روی پای خود بایستند و برای مواجهه با ابتلائات و مسائل اجتماعی اقتصادی خود راه حل‌های رضایت بخشی پیدا کنند و عقب ماندگی مادی ومعنوی خویش را جبران نمایند . این کمکها باید همه جانبه و واقعی باشد ، یعنی چه در رشته اقتصادی، چه درامور اجتماعی و آموزشی و بهداشتی ، چه از نظر کادر های فنی و چه از لحاظ کمک های مالی ، صورتی واقعا موثرو ثمربخش‌داشته باشد . هر قدر این همکاری زودتر و بهتر و براساس حسن‌تفاهم‌و همکاری کاملتری عملی‌شود ، جامعه بشری و در درجه اول خود کشور های مترقی و مرفه از آن بیشتر استفاده‌خواهند برد. زیرا تحول جامعه انسانی‌به سوی تعدیل تبعیضات و اختلافات ویکدست شدن این جامعه امری است که خواه ناخواه بموجب اقتضاء و الزام عملی خواهد شد . و تجربه بارها نشان داده است که اگر خود به استقبال یک امر محتوم رویم ، نتایج بهتر را با قبول خطری کمتر، بدست خواهیم آورد تا اینکه بگذاریم حوادث بر ما پیشی گیرند.»

سالروز میلاد فرخنده اعلیحضرت همایون

شاهنشاه آریامهر

را صمیمانه به پیشگاه همایونی شاد باش عرض نموده سعادت

و موفقیت ملت ایران را تحت رهبریهای خردمندانه

آن پیشوای عالیقدر از درگاه خداوند بزرگ آرزو داریم .

شرکت مهندسین ارتباطات پیج - تهران - عباس‌آباد

صندوق پستی - ۳۳۸۰

کارمندان و کارگران شرکت پرسی گاز

و افراد خانواده‌های پاداری با نهایت افتخار میلاد مسعود بندگان

اعلیحضرت همایون شاهنشاه آریامهر

را به پیشگاه شاهانه و عموم هموطنان گرامی تبریک عرض نموده

سعادت و سلامت پدر تاجدار و محبوب و خاندان جلیل سلطنت را

از خداوند مسئلت مینماید .

شرکت پخش گاز ایران

(سهامی خاص)

پرسی گاز
Persigas

با کمال مسرت روز تاریخی

چهارم آبان

میلاد مسعود اعلیحضرت همایون شاهنشاه آریامهر

و

سالروز فرخنده آئین تاجگذاری

اعلیحضرتین را بملت ایران تبریک میگوئیم

ایران پیما

اطلاعات

صفحات ویژه چهارم آبان

دنیا و اصلاحات ارضی ایران

نظریات شخصیت های جهانی و کارشناسان وروزنامه‌نگاران خارجی در مورد اصلاحات ارضی ایران

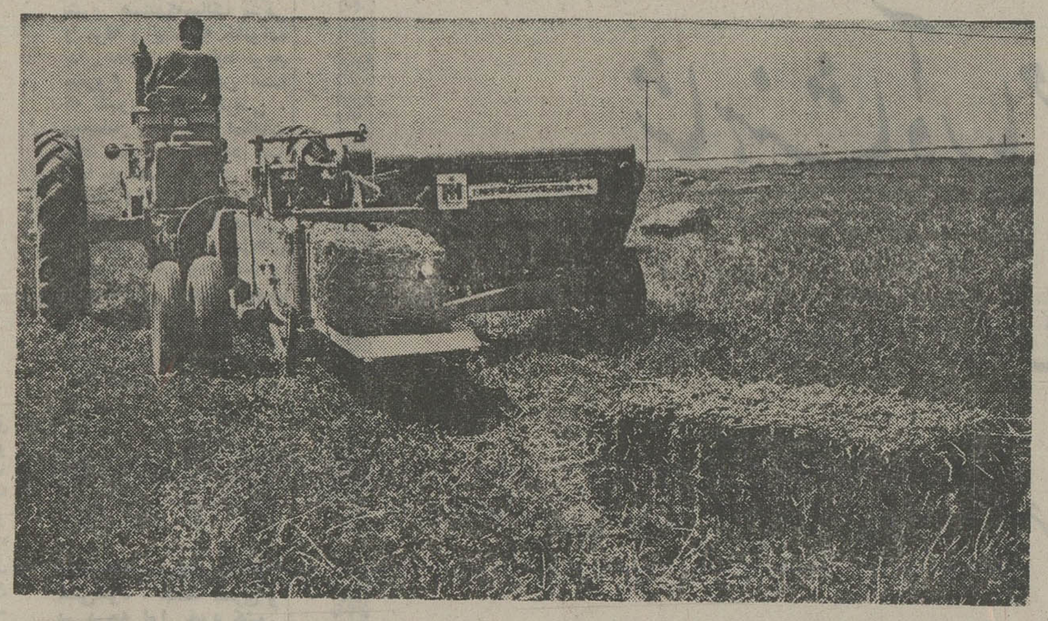

امروز در مزارع ایران ماشین های‌مدرن جای گاوآهن راگرفته است .

از:نشریه وزارت تعاون‌وامور روستاها

تعدادی از شخصیت های جهانی و کارشناسان شرکت کننده در کنفرانس اصلاحات ارضی در رم، خبرنگاران و روزنامه‌نگاران خارجی،نمایندگان شرکت کننده در کنفرانس بین‌المجالس و نمایندگان کشور های شرکت کننده در سایر کنفرانس‌های بین‌المللی که در تهران منعقد شده است ازنحوه و نتیجه اجرای قوانین‌اصلاحات ارضی در سطح روستاها و قراء ایران بازدیدهایی به‌عمل آورده‌اند که خلاصه نظرات و مشاهدات آنان بشرح‌زیراست:

... کارشناسان بین‌المللی اصلاحات ارضی عموما اشخاصی شکاک و دیر باور هستند و تا چیزی را خودشان نبینند باور نمی‌کنند. زیرا کشور های بسیاری در جهان‌هستند که قوانین‌بسیار خوبی برای اصلاحات ارضی دارندولی در تمام موارد یا نحوه اجرای قوانین بخوبی خود قوانین نبوده و یا گاهی هم اصولا قوانین اجرا نمیشود واگرهم بشود خیلی به کندی پیش میرد ولی‌باید صریحا بگویم که در ایران اجرای‌قانون اصلاحات ارضی با مقایسه با سایر کشورها بسیار موثر و حتی سریع می باشد وبرای من کشف بسیار جالبی‌است که این برنامه با موفقیت توام بوده و مرحله اول آن پایان یافته و مرحله دوم نیز با موفقیت انجام‌گشته است .

با اینکه این مطلب بسیار جالب است اما هنوز آنطوریکه باید در خارج از ایران شناخته نشده و بهمین علت این دیدار برای من خیلی جالب بود. ضمنا باید اضافه کنم که برای بسیاری از کارشناسان بین‌المللی باور کردن این موضوع مشکل است که شاهنشاه ایران در اجرای اصلاحات ارضی پیشقدم‌شدند و این موضوع برای من هم تعجب‌آور و هم بسیار جالب بوده واین چیزی است که تا شخص خودش نبیند باور نمیکند .

هویزر
کارشناس سازمان ملل‌متحد

.... من تصور میکردم شاید در آسیا بمسئله تولید خواربار توجه کمی می شود ولی اینک از دیداری که ازمنطقه دریای خزر نمودم متوجه شدم که‌دولت ایران کاملا مراقب این امر مهم است . ما شاهد شرکتهای تعاونی که‌درمراحل اولیه توسعه خود هستند بوده‌ایم. من کاملا اطمینان دارم که لازم است به کشاورزان ترکیبی از تامین از یکطرف، ودانش بهره‌برداری از تولیدات زمین خود را از طرف دیگر و همچنین‌انگیزه

من فکر میکنم که این پیشرفت شما در درجه اول مرهون علاقه و کوششهای شاهنشاه است که توانسته‌اند در ملت خود روح تجدید فعالیت و آغاز زندگی نوین را بوجود آورند و این امریست که در حال حاضر در سراسر جهان بسیار نادر است. انضباطی که اینک‌در همه شئون ایران مشاهده میشودبتحقق این هدف کمک شایانی نموده است .

رئیس رادیو تلویزیون سویس

... من از مشاهده آنچه دیده‌ام دچار حیرت فراوان شده‌ام. کوششهائیکه برای آزاد ساختن زنان ایران بعمل آمده فوق‌العاده است. من باکمال تعجب دیدم که زنان و دختران روستاها اینک می توانند در کنار برادران خود بتحصیل مشغول شوند. برای من مشاهده اینکه کوششهای ایران در زمینه با سواد نمودن‌زنان تاچه‌حد، کامل وموفقیت‌آمیز بوده حیرت‌انگیز است .

همسررئیس رادیو تلویزیون سوئیس

بدوا میخواهم از آقایانیکه باعث شدند ما دهات قزوین را از نزدیک ببینیم از طرف خود وهمکارانم اظهار تشکرنمایم. اصلاحات ارضی که در دهات ایران انجام شده یک اقدام بسیار مهمی است زیرا زمین بدست کسی سپرده میشودکه خودش درآن کار میکند .

روزنامه مخصوص زمانی

بسیار جای خوشبختی است که این اقدام مفید در ایران بابتکار شاهنشاه انجام گرفته است‌مانتیجه این اصلاحات و اقدامات مفید دولت ایران را دردهات و شهرستان‌ها دیدیم. دولت ایران‌برای تامین آب از هیچ فعالیتی فروگذار نمی نماید، ما بچشم دیدیم که چگونه چاه های عمیق را حفر میکنند و زمین های خشک را از آب سیرآب می‌نمایند، ما از نزدیک دیدیم که چطور تراکتورها بروی زمینها کارمیکنند و چگونه‌زارعین با تراکتور آشنا میشوند تا بتوانند از برداشت محصول‌بیشتر برخوردارشوند.

ژوکف
نماینده مردم شمال قفقاز در شورایملی اتحاد جماهیر شوروی و نمایندهمسیاسی روزنامه پراودا

.... اصلاحات ارضی یک اقدام بزرگ و اساسی است و بطور کلی پایه‌ایست برای امر اقتصادی وکشاورزی مملکت،

بقیه درصفحه ۸۷

افزایش کشت داده شود . باین ترتیب‌من یقین دارم که شما کار را در مسیرصحیح آغاز کرده‌اید .

برای اینکه کشاورزان بدرستی‌بتوانند از عهده کارهای خود برآیند به‌سوئی نیاز دارند، بدین ترتیب مبارزه شما با بیسوادی بسیار بجا است . امیدوارم فرزندان کشاورزان که ممکن است مایل نباشند بکشاورزی بپردازند به عنوان مدیران آینده تحت تعلیم قرار گیرند زیرا بموازات توسعه کشاورزی مسئله‌مدیریت اهمیت خاص پیدا میکند واین کار هم مستلزم آموزش است .

جان هیلز
نماینده پارلمان انگلستان

من فرصت داشتم که از طریق دیدن فیلم سپاه دانش با کوششهائی که در ایران بعمل آمده آشنا شوم . این فیلم در تلویزیون سویس بمعرض نمایش گذاشته شد ولی من از کوششهای شما در زمینه اصلاحات ارضی اطلاعی‌نداشتم. من قبلا در این مورد با همکاران خود در پارلمان ایران صحبت کرده‌ام ولی هنوز چیزی برای‌العین ندیده بودم. من کوششهای مشابهی را که در سایر کشورها بعمل آمده مشاهده کرده‌ام و باید بصراحت بگویم آنچه شما درزمینه مبارزه با بیسوادی و اصلاحات ارضی انجام داده‌اید بامقایسه باآنچه که در سایر کشورها دیده‌ام فوق‌العاده است و

جنرال

میلاد مسعود و مبارک

بنیان گذار ایران نوین و

رهبر خردمند انقلاب بزرگ اجتماعی ایران

علیحضرت همایون شاهنشاه آریامهر

را صمیمانه تبریک عرض نموده ،

سرافرازی بشیر ملت ایران را آرزومندیم

شرکت صنعتی جنرال
«سهامی خاص»

جنرال

آفرین فسلها بر شاهنشاهی که جانشین
شایسته انوشیروان است

با افتخار

سالروز میلاد خجسته همایونی و آئین فرخنده تاجگذاری

شاهنشاه دادگستر ایران

علیاحضرت شهبانوی نیکوکار

را به ملت ایران تبریک و تهنیت عرض مینماید

اتحادیه صنف گرمابه دار تهران و حومه

اصلاحات ارضی سنگ پایه توسعه کشاورزی ایران نوین

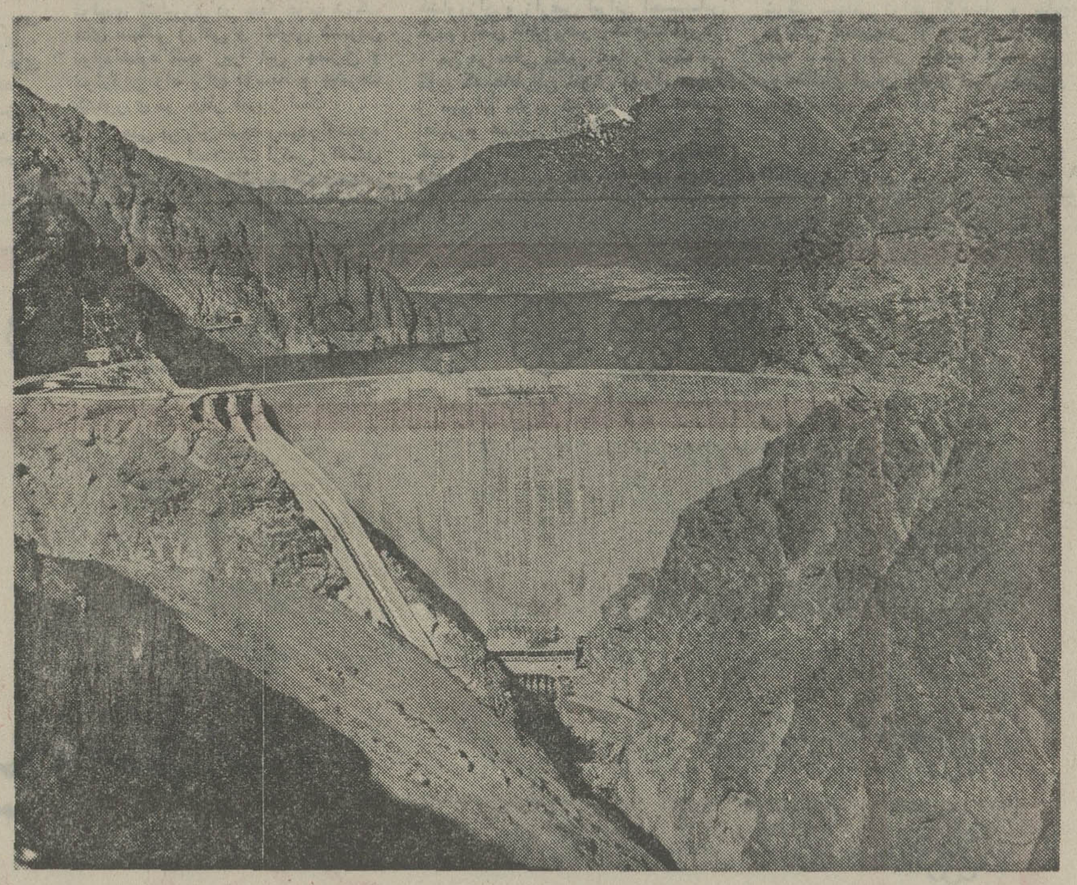

سد کرج

نیازهای عملی خود تنظیم میکنید وحال آنکه در کشورهای امریکای‌لاتین قبلا برنامه‌های مفصل و مبسوطی طرح می شود ولی در آخر کار متوجه میشوند که از عهده انجام آنها برنمیایند .

رایدر
مفسر روزنامه ویژن چاپ لندن

من بایران آمدم تا وضع کشورشما را مطالعه کرده و مقالاتی در روزنامه خود بنویسم . من بمسئله اصلاحات ارضی علاقه خاصی دارم. ما در ایطالیا همین تلاش را کردیم تابرنامه اصلاحات ارضی را اجرا کنیم و بنابراین برای‌من مقایسه کشور خود و کشور شما دارای اهمیت خاص میباشد .

هنگامیکه خبرنگار خبرگزاری پارس از آقای دکتر جوانرسو تقاضا نمود که اجرای قوانین اصلاحات ارضی در ایران را با اجرای این برنامه درایطالیا مقایسه نماید، مشارالیه در پاسخ اظهار داشت :

من بااینکه فقط دو روز برنامه شما را مورد مطالعه قرار داده‌ام مع‌الوصف نتیجه‌ای که از این مطالعه گرفتم اینست که شما راه صحیحی رادر پیش گرفته‌اید، زیرا شما انجام برنامه اصلاحات ارضی را بااصول تازه‌ای آغاز کرده‌اید و با اجرای قوانین مدرن باین نکته نیزتوجه داشته‌اید که اصلاحات ارضی باتحول اجتماعی یک کشور دارای ارتباط کامل میباشد، در صورتیکه سایر کشورها بدون توجه باین اصل برنامه‌های‌سنگینی برای خود تدوین کرده‌اند که‌در اجرای آن باشکال برخورد نموده‌اند .

دکتر جوانرسو
خبرنگار روزنامه ایتالیائی

از این که فرصتی بدست آوردم تا با کشاورزان و روستائیان صحبت کنم و از مدارس آنها دیدن نمایم مسرورم. البته من شخصا در امور کشاورزی و اصلاحات ارضی تخصص ندارم ولی به‌آنچه که در اینجا در زمینه با سواد

بقیه در صفحه ۸۸

بقیه از صفحه ۸۶

در نتیجه اصلاحات کشاورزان صاحب زمین میشوند و میتوانند از محصولات آن برخوردار شوند .

کشاورزان بااصول نوین کشاورزی آشنا میشوند و با کمک دولت ازتکنیک جدید و مدرن استفاده میکنند و غیراز این، من در دهات با اقدامات مفید دیگری‌ازقبیل سپاه دانش، سپامبهداشت و سپاه ترویج و آبادانی آشنا شدمو دیدم چه نتایج بسیار خوبی دربردارد.

کودریاوسف
عضو هیئتنمایندگی شوروی وخبرنگار سیاسی روزنامه ایزوستیا

من خیلی ممنونم که برای من میسرشد از دهات قزوین دیدن کنم که در آنجا اصلاحات ارضی انجام میگیرد . منهم با فکر آقایان ژوکف و کودریاوسف‌کاملا هم‌عقیده هستم. اصلاحات ارضی کار بزرگی است که من معتقدم فعالیت‌زیادی در دهات ایران بوجود میاورد .

آقای عاصمی راجع بفعالیت سپاهیان دانش چنین گفت :

بله این کار کار معقولانه‌ایست زیرا که بنده سی سال قبل از این، همین‌کار را انجام میدادم، سی سال قبل از این، وقتیکه من جوان بودم، شانزده سال داشتم بدهات رفته بودم، بارفقای خود بکار محو بیسوادی مشغول شدم .

بنده تقریبا سی نفر زن کهنسال و چهل نفر مرد کهنسال را با سواد کردم که از این کار خود نشان افتخاردارم. برای آنانیکه اعضاء سپاه دانش هستند و کار بزرگ و خوبی را برای محو بی سوادی شروع کرده‌اند از صمیم قلب موفقیت آرزومندم . میگویند که « توانا بود هرکه دانا بود» دانا کردن،باسواد کردن مردم، توانا کردن ملت و توانا کردن دولت است .

عاصمی
نمایندهورئیس‌فرهنگستان‌علوم‌تاجیکستان

.... از دیدن نتایج اجرای قانون اصلاحات ارضی که موجبات تحول‌در زندگی مردم روستانشین کشور دوست و همجوار ما را فراهم کرده است‌بسیار تحت تاثیر قرار گرفتم واینکار شاهنشاه آریامهر را تحسین کردم وایمان آوردم که اجرای این چنین برنامه‌های مترقی وپر ثمر نتایج درخشانی در کشورداشته است .

کوشش ثمربخش شاهنشاه ترقیخواه را در اجرای این پروژه‌های انقلابی که اثرات بزرگ‌دارد ستایش میکنم‌و امیدوارم ملت برادر و همکیش ما ایران تحت توجهات رهبر خردمند خود به ترقیات روزافزونی نائل گردد و میگویم «این همه آوازه‌ها از شه بود»

فدامحمدخان
عضو گروه پارلمانی پاکستان

پس ازکنفرانس جهانی اصلاحات‌ارضی در رم و بازدید از نحوه اجرای‌اصلاحات ارضی در جنوب ایتالیاو چند کشور دیگر از قبیل مصر و اسرائیل به‌ایران آمدم تا اجرای قوانین اصلاحات‌ارضی در سطح روستاها و قراء ونتایج‌حاصله ازآنرا از نزدیک مشاهده نمایم .

باید بگویم آنچه که توانستم طی همین چند روزه در کشور ایران ببینم کمال مطلوب بوده است زیرا کار های پرثمری در زمینه اصلاحات ارضی در این کشور انجام گردیده است .

میتوان گفت که در اثر برنامه اصلاحات ارضی کشاورزان شما شیوه‌ها وفنون جدید کشاورزی را بارغبت زیادپذیرفته‌اند و این امر برای افزایش تولید آنها بسیار سودمند بوده است .

موهان‌مان‌سینجو
مدیر کل اصلاحات ارضی کشورنپال

آقای فرانک جویس ضمن این‌بازدید در قریه بیدستان دشت قزوین ازیکی از کشاورزان این‌منطقه‌چنین سئوال‌کردند:

ممکن است برای من توضیح دهیدکه که وضع فعلی شما با قبل از اجرای قانون اصلاحات ارضی چه تفاوتی پیدا کرده است وکشاورزمذکور پاسخ‌داد:

از هنگامیکه قانون اصلاحات ارضی بمرحله اجرا درآمده از هرلحاظ بما کمک شده است .

عده‌ای از سپاهیان دانش وبهداشت برای راهنمائی ما به دهات اعزام شده‌اند و سازمان های مختلف دانش و بهداشت برای راهنمائی ما به دهات اعزام شده‌اند و سازمانهای‌مختلف کشاورزی مانند اداره عمران و اداره کشاورزی در حفر چاههای عمیق نیزبما کمک نموده‌اند. آقای جویس دردومین سئوال خود از یکی از زارعین پرسید، طرز کار شرکتهای‌تعاونی‌روستائی به‌چه نحو است و ایجاد این شرکتها‌چه‌تاثیری در وضع کشاورزان دارد ؟

کشاورز مذکور پاسخ داد: چون‌خود ما در این شرکتها سرمایه‌گذاری کرده‌ایم از اینرو منافعی که از این شرکتها عاید میشود مستقیما بخود ما برمیگردد وما میتوانیم اجناسی را که لازم داریم با قیمت ثابت و نرخ معینی بدون واسطه از شرکتهای تعاونی خریداری کنیم .

آقای جویس پرسید من نمیدانم چند نفر از شما پسر دارید ، ولی سئوال‌من اینست آیا آنهائیکه صاحب پسر هستند، فرزندانشان در مزارع کار میکنند یابرای کار در کارخانه‌ها بشهر میروند؟ باین سئوال پاسخ داده شد که فرزندان ما در کار کشاورزی بما کمک میدهند، ودر ضمن بوسیله کلاسهائی که تشکیل شده است خواندن و نوشتن را می آموزند واگر نیاز آنها بتحصیلات بیش ازچهار کلاس ابتدائی باشد برای فراگرفتن‌دانش بیشتری آنها را بشهرهای نزدیک می فرستیم .

خانم و آقای‌جویس از سپاهی ترویج پرسیدند شما برای راهنمائی زارعین‌چه تعلیماتی را فرا گرفته‌اید؟ سپاهی ترویج پاسخ داد :

من پس از اتمام دوره اول متوسطه سه سال در دبیرستان کشاورزی‌مشغول تحصیل شدم و در این دبیرستان‌اصول علمی و عملی کشاورزی را یاد گرفتم پس از آنکه برای خدمت در سپاه‌ترویج در دانشگاه نظامی شرکت کردم‌یک‌دوره چهارماهه کشاورزی را نیز ضمن‌تعلیمات نظامی بما یاد دادند. در این دانشگاه آنچه را که زارعین از نظر کشاورزی به آن احتیاج دارند و باآن سروکار پیدا می‌کنند بما آموختند و در حقیقت این دوره چهار ماهه در حکم یک دوره‌تکمیلی برای ما بود پس از آن ما با اندوخته کافی و تجربیات فراوان ، برای خدمت بروستائیان بروستاها اعزام شدیم .

فرانک جویس
سردبیر خارجی روزنامه تایمز لندن

من دو دفعه بایران آمدم، یکی در سال ۱۹۴۳ که مدت دو ماه در کرمانشاه بودم ودفعه دوم فقط بمدت ۳۰ دقیقه آنهم در نیمه شب هنگام مراجعت ازژاپن در فرودگاه مهرآباد .

من به اجرای اصلاحات ارضی در ایران بی‌نهایت علاقمند میباشم، چون معتقدم امکانات پیشرفت سریعی را برای ایران و همچنین برای کشاورزان‌ایران چه از نظر اجتماعی و چه از نظر اقتصادی فراهم میاورد .من در این امر آرزوی موفقیت کامل برای ایران مینمایم و فکر میکنم این امر از بهترین کارهائی است که در این کشور انجام شده‌است.

من قبلا درباره اصلاحات ارضی‌ایران مطالبی شنیده بودم ولی تصور نمیکردم این کار با سرعت دنبال شود ولی اینک می‌بینم که اصلاحات ارضی در ایران واقعا با سرعت جلو میرود و امیدوارم چه از نظر موفقیت عمومی و چه ازنظر گسترش دامنه آن با پیروزی کامل توام باشد .

از نظر اقتصادی ایران اینک بیش از هرزمان دیگری که من ازآن اطلاع‌داشتم در حال پیشرفت است ولی فکر میکنم مهمتر از این پیشرفت، احساس استقلال عمل و اعتماد بنفسی است که در میان مردم ایران وجود دارد و این فکر را درآنهابوجود آورده که کشور خود را در هر زمینه اعم از اقتصادی و غیره براه مقصود سوق دهند .

سندی‌راندل
خبرنگار سیاسی روزنامه تایمز لندن

برای من آمدن بایران تجربه هیجان انگیزی بود مخصوصا اینکه من ازکشور های دیگر در مشرق زمین و خاورمیانه نیز دیدن کرده‌ام و فکر نمیکنم تاکنون جای دیگری مثل ایران دیده باشم که اینطور در حال تحول بوده و باسرعت پیشرفت آن از ایران بیشتر باشد و یا احساس اعتماد بنفس مانند ایران درآن بحد وفور در میان مردم وجود داشته باشد خصوصا از تازه بودن کارخانه‌ها و وضع ظاهری شهرهائیکه از آنها عبور کرده‌ایم تحت‌تاثیر قرار گرفته‌ام .

گرین فیلد
نماینده روزنامه ساندی تلگراف لندن

فکر میکنم فرق اساسی در این‌است که‌درایران شما طرحهای‌خودرا براساس

زادروز پرافتخار
شاهنشاه آریامهر
رهبر انقلاب بزرگ ایران و سالگرد جشنهای بزرگ تاجگذاری ایشان
بر هموطنان گرامی مبارک باد
با امید روزهای غرورآفرین و پرافتخار آینده .
آ اِگ تلفونکن ایران
« شرکت سهامی خاص »
AEG
TELEFUNKEN

چهارم آبان
خجسته ولادت باسعادت شهریاری و سالروز پرشکوه تاریخی جشن تاجگذاری
شاهنشاه آریامهر
علیاحضرت شهبانوی گرامی
را به پیشگاه مبارک اعلیحضرتین تهنیت عرض نموده دوام سلطنت و شوکت روزافزون پدر تاجدار و شهبانوی محبوب و والاحضرت همایونی ولیعهد را از درگاه الهی مسئلت مینماید
اتحادیه صنف مکانیسین ها

صفحات ویژه چهارم آبان

کشاورزان نسبت به شاهنشاه خود احساس سپاسگزاری و قدرشناسی عمیق میکنند

بقیه ازصفحه ۷۷

کردن مردم انجام میشود علاقمند شدم و برایم بسیار جالب بود که دیدم چگونه از جوانان مشمول خدمت نظام برای ریشه‌کن ساختن بیسوادی در روستاها استفاده میشود.

گفتگوهائی که در مورد اصلاحات ارضی با روستائیان انجام دادم بطور وضوح نشان میداد که یکی از نتایج حاصله که همگی به آن واقف هستند آزادی است.

این احساس آزادی باعث میشود که روستائیان بیش از پیش تلاش کنند و محصولات بهتر و بیشتری تولید نمایند.

گورمکتیک
نماینده دولت بلژیک درکنفرانس علوم اداری منطقه شرقی و رئیس مرکز اروپائی بنیاد گارنگی

من از اینکه تحت رهبری شاهنشاه ایران برنامه اصلاحات ارضی ایران با موفقیت اجرا میشود مسرورم، از قیافه روستائیان مشهود است که از زندگی خود راضی هستند.

ابلاردو سوبیدو
نماینده دولت فیلیپین در کنفرانس علوم اداری منطقه شرقی

درباره اصلاحات ارضی که شاهنشاه ایران بموقع اجرا گذاشته‌اند مطالبی در نشریات سازمان ملل متحد و دیگر نشریات جهان خوانده بودم ولی در این بازدید نخستین عاملی که جلب توجه مرا کرد میزان بهره‌برداری از یک سطح معین کشت است که نشان میدهد از اراضی موجود حداکثر بهره‌برداری می شود. عامل دیگر رفاه و آسایش مردم روستاهاست که مظاهر آن در همه جا بوضوح بچشم میخورد و حاکی از رفاه روزافزون روستانشینان است.

کنت راجرز
نماینده استرالیا در کنفرانس علوم اداری منطقه شرقی

برای من فرصت جالبی بود که از منطقه ساحلی دریای خزر دیدن کنم زیرا همیشه مایل بودم از این صفحات دیدن کنم. مشاهده کارهائیکه در زمینه اصلاحات ارضی در ایران انجام میشود برای من بسیار آموزنده بود. باید بگویم که اجرای اصلاحات ارضی نتیجه تلاشها ی افتخارآمیز شاهنشاه ایران و در حقیقت بزرگترین موفقیت معظمله است، موفقیتی که طی قرنها نظیرنداشته است.

آثار خوشبختی و سعادت از سیمای کشاورزان این منطقه کاملا مشهود است وهمچنین کاملا آشکار است که این کشاورزان نسبت به شاهنشاه خود احساس سپاسگزاری و قدرشناسی عمیق میکنند.

بطور خلاصه میتوانم بگویم آنچه‌که دیده‌ام مرا شدیدا تحت تاثیر قرار داده است.

حمید
منشی کابینه پاکستان

من باید بصراحت بگویم که از علاقه و ابراز احساسات مردم ایران نسبت به شاهنشاه خود شدیدا تحت تاثیر قرار گرفتم هربار که نام شاهنشاه برزبان جاری میشد ابراز احساسات شدیدی نسبت به معظمله ابراز میگشت و نشان میداد که شاهنشاه و مردم شما باهمدر واقع یکی هستند.

هیروشی بوسیسه
معاون سازمان حکومتهای محلی ژاپن

بنابه‌آنچه که من در استان‌گیلان دیده‌ام اصلاحات ارضی از موفقیت‌های بزرگ دولت ایران است برای من تجسم این موضوع که کشاورزان و روستائیانی که من با آنها صحبت کردم تاچندی‌قبل رعیت بودند مشکل است. وقتی وضع امروز این کشاورزان را با آنچه که گفته میشود در چند سال قبل درروستا های ایران حکمفرما بود مقایسه میکنم متوجه میشوم شما به‌چه موفقیت‌عظیمی دست یافته‌اید. من تصور میکنم هیچ کشور دیگری درجهان نباشد که‌تو انسته باشد مسئله اصلاحات ارضی خود را باین سرعت وموفقیت بدون خونریزی حل کرده باشد. اگر تاریخ اقتصاد کشاورزی کشورهای مختلف جهان مطالعه شود دیده خواهد شد هیچ کشوری مسئله مالکیت های بزرگ را مانند ایران حل نکرده است.

دکتر کاروزیس
یکی از متخصصین کشاورزی قبرس

در بازدید از منطقه سواحل بحرخزر فرصت یافتم گوشه‌ای از کارهائی راکه در زمینه اصلاحات ارضی و افزایش فراورده‌های کشاورزی آغاز شده و بعضا به نتیجه نهائی رسیده است مشاهده کنیم واز اینکه می‌بینم شاهنشاه شما تااین‌حد در انجام اصلاحات ارضی علاقه وتلاش بکار برده‌اند خوشحال میشوم.

اشخاصی که ما در بازدید خود از نقاط شمالی کشور شما باآنها صحبت کردیم از زندگی خود اظهار رضایت‌کامل کردند و میگفتند که وارد مرحله نوینی از زندگی خود شده‌اند که در آن آزادی و فرصت برای پیشرفت بحداکمل وجود دارد و این عوامل آتیه بسیار درخشانی را برای کشور شما تضمین میکند.

دکتر کوزلارئیس موسسه علوم اداری هند و سفیر کبیر سابق دولت‌هندوستان در امریکا

«مهمترین فصل انقلاب سفید ایران اجرای برنامه اصلاحات ارضی و لغو رژیم ارباب و رعیتی‌بوده‌که‌سبب‌رفاه‌اجتماعی خاص برای طبقه کشاورز آزاد شده ایرانی گردیده است.»

کمیته مخصوص اصلاحات ارضی سازمان خواربار و کشاورزی جهانی وابسته به سازمان ملل متحد

«ملاقات و مذاکراتی که در مدت اقامتم در تهران با مسئولان اصلاحات ارضی و امور کشاورزی ایران انجام دادم، نتایج بسیار نیکوئی داشت و من فرصت یافتم از فعالیتهای کشاورزی، شرکتهای تعاونی روستائی، خانه های فرهنگ روستائی، بیمه‌های اجتماعی روستائیان و مخصوصا نحوه اجرای قوانین اصلاحات ارضی ایران دیدن‌کنم و با کار عظیمی که شده است ومیشود، آشنا شوم.

بنظر من پیشرفتهائی که با انقلاب ارضی درایران بدست آمده‌است، بسیار چشمگیر و غرورانگیز است. مخصوصا باید به مسئله یکپارچه کردن فعالیتهای تولیدی کشاورزی در چهارچوب شرکت های سهامی زراعی و تعاونی کردن تولیداشاره کنم، زیرا این مهمترین و موثرترین راه برای توسعه و پیشرفت کشاورزی در جهان امروز است.

حتی من باین نتیجه رسیدم که‌نحوه اجرای قوانین اصلاحات ارضی و تشکیل شرکتهای‌تعاونی‌روستائی، شرکتهای‌سهامی زراعی، خانه های فرهنگ روستائی و صنایع دستی روستائی میتواند سرمشق کار کشورهای مشابه قرار گیرد و آنچه در همه جا و در همه تماسهای خود با کشاورزان و زارعین ایرانی احساس کردم، نقش قاطع رهبری شاهنشاه بود.

من در حالی کشور شما را ترک می گویم که خاطراتی خوش بهمراه می‌برم و میتوانم بگویم که شما توانسته‌اید اعتبار و حیثیتی استثنائی در دنیا پیدا کنید، زیرا انقلاب ارضی ایران و موفقیت های ناشی ازآن درحد معیارهای جهانی است.»

آنژلومیکلسکو وزیر کشاورزی و جنگداری رومانی

«اینجانب با تحسین و ستایش از شرکت سهامی زراعی گرمسار و نتایج گوناگون فعالیتهای آن دیدن کردم. اینها همه آشکارا نشان میدهد که در وضع روستائیان ایران آثاری سودبخش و عمیق ظاهر شده است.»

حسن عبدالله
مشاور اطلاعاتی سازمان خواربار و کشاورزی جهانی

بقیه در صفحه ۸۹

میلاد فرخنده

علیحضرت همایون شاهنشاه آریامهر

رهبر خردمند انقلاب بزرگ اجتماعی

ایران را شاد باش میگوئیم و سعادت

و سربلندی بیشتر ملت ارجمند

ایران را صمیمانه آرزومندیم

شرکت تولیدی و صنعتی ایران و غرب (سهامی خاص)

اسفنج ایرفوم — کیسه پالی بافت — ورق پلاستیک «کرولیک»

۵۳۲۵

خجسته میلاد همایونی

و سالگرد فرخنده تاجگذاری را به پیشگاه

شاهنشاه آریامهر

و علیا حضرت شهبانوی نیکوکار

ملت قهرمان ایران تبریک میگوید

مدرسه عالی کشاورزی همدان - دکتر اقبالی

صفحات ویژه چهارم آبان

تشکیل خانه‌های فرهنگ روستائی سطح دانش و بینش روستائیان را بالا میبرد

بقیه ازصفحه ۸۸

دمن در مسافرت خود از چندشرکت سهامی زراعی دیدن کردم. انجام اینکار که بدنبال اصلاحات ارضی صورت گرفته ، بحق کاریست بزرگ و کشور های جهان در انجام این کار مشکلاتی داشته‌اند . من خوشحالم بگویم کهشما در اینکار موفق بوده‌اید. تشکیل خانه های فرهنگ روستائی سطح دانش و بینش روستائیان را بالا میبرد و شرکت های زراعی‌سبب میشونددرآمد روستائیان بیشتر شود .

امیدوارم در این مورد خاص درآینده نیز موفقیت داشته باشید.»

سردبیر روزنامه ایزوستیا

آینده ایران متکی به اصلاحات ارضی است

... بین کشورهای غیر باختری، ایران تنها کشوری است که باوجود سیستم کشاورزی در سایه اراده‌ای قوی ، اصلاحاتی با نتایج سودمند درآن‌تحقق می‌پذیرد .

در جریان کنفرانس اخیر اصلاحات ارضی جهانی که زیر نظر سازمان ملل متحد و سازمان خواربار و کشاورزی جهانی تشکیل گردید در میان گزارشها و بررسیهائی که با نتایج یاس‌آور ارائه گردید، گزارش‌معاون وزارت کشاورزی ایران بنحو برجسته‌ای جلب توجه نمود. بیلان اصلاحات ارضی در کشور های درحال توسعه بهیچوجه رضایتبخش نیست. زیرا که با فقدان وسائل فنی و عدم مقدورات مالی باوجود کمکهائی که داده شده و متخصصین فنی و کارشناسانی که اعزام میشوند باز در حالتی بسر میبرند که نویسنده معروف (درمون) .با اینکه خود از رادیکالها و ترقی‌خواهان افراطی است به تنقید پرداخته و طی مقاله معروف خود با ذکر دلائل خاص متذکر شده است که آفریقای سیاه کار را بد شروع کرده و حتی در هندوستان و تمام آسیاوامریکای لاتین نیز آغاز کار بد بوده و یازهبیدی پیش میرود. بهمین جهت شرکت‌کنندگان در کنفرانس بین‌المللی رم بیشتر علاقه‌و امید خودرا متوجه تجاربی ساختند که بنابگزارش معاون وزارت‌کشاورزی ایران درآن کشور حاصل شده است .

اولین اقدام در کار اصلاحات ارضی با ابتکار شاهنشاه ایران از طریق‌تقسیم املاک سلطنتی بین کشاورزان صورت گرفت. با این اقدام نوظهور که دارای جنبه روانی نیز بود بامر شاهنشاه در سال ۱۹۵۱ کلیه اراضی سلطنتی براساس قرعه‌کشی بین خانواده‌های کشاورز که در همان املاک میزیستند با در نظر گرفتن احتیاجات حیاتی و ترکیب‌دو عامل خانواده و بهره‌برداری از اراضی‌تقسیم گردید .

البته واگذاری این اراضی صورت بخشش نداشته بلکه با شرائط بسیار مساعدی فروخته شد و شخص شاهنشاه بیست درصد از بهاء را بعنوان کمک بدهاقین تخفیف دادند و مقرر داشتندکه بقیه وجه باقساط بیست و پنج ساله پرداخت گردد و درآمد حاصله از این پرداخت‌ها بصندوق بنیاد پهلوی که تحت‌نظر شخص شاهنشاه اداره میشود ریخته شود تا از محل این اعتبارات در تاسیس شرکتهای کوچک‌تعاونی بمنظور خرید ماشینهای کشاورزی و تولید صنایع جهت تبدیل مواد و سایر کار های اجتماعی استفاده شود .

شاهنشاه بدون آنکه منتظر حصول نتایج کار بنیاد پهلوی از محل وجوه دریافتی از کشاورزان شوند کلیه‌دارائی شخصی خود را که معادل ۱۲۰ میلیون دلار بود دراختیار بنیاد نامبرده‌گذاردند تا کار اساسی خودرا شروع نماید.

در سال ۱۹۵۵ قانون اولیه اصلاحات ارضی از تصویب مجلسین گذشت که دو سال بعد بمورد اجرا گذارده شد بموجب این قانون هر کشاورزمیتوانست از املاک خالصه دولت معادل ۱۰هکتار زمین برای زراعت آبی یا ۱۵ هکتار از اراضی دیم دریافت دارد که‌پرداخت بهای آن در مدت ۲۵ سال پیش‌بینی‌شده و ۷۵ درصد از وجوه حاصله به بانک اعتبارات کشاورزی ریخته میشد تاکلیه مشکلات کشاورزیو کشاورزانوحوائج آنها را مرتفع سازد .

در سال ۱۹۵۹ سومین قدم باتصویب یک قانون جدید اصلاحات ارضی در تمام کشور برداشته شد و بموجب این قانون هرمالک میتوانست فقط یک ده ازاملاک شخصی را برای خودنگهدارد وبقیه براساس بهای معینه‌از طرف‌دولت به نسبت مالیاتهای پرداختی مالک،ضرب در ضریبی که برحسب کیفیت اراضی تغییر میکرد بین‌کشاورزان تقسیم گردید.

مالکین جدید نه تنها وسائل وابزار کشاورزی و وام از بانک دریافت‌داشتند بلکه برای آنها سپاه دانش بوجود آمد تا به‌آنها نوشتن و خواندن بیاموزند وحتی در پاره‌ای نقاط عده‌ای ازروستا زادگان برای‌آموزش کشاورزی جدیدبه کشورهائی نظیر آلمان و انگلستان فرستاده شدند و چون املاک سلطنتی بیشتر درنواحی دریای خزر بود عده‌ای از روستازادگان برای آموختن بهتر کشت و کارهای بزاپون رفتند . آخرین اقدام که تاثیر بسیار مهمی در توفیق برنامه داشت تشکیل شرکتهای تعاونی بود باین ترتیب که هر زارع در لحظه دریافت زمین خود متعهد میشد عضویت شرکت تعاونی ده را قبول کند وبعنوان حق عضویت سالیانه در حدود پنجاه ریال بپردازد .

شرکتهای تعاونی علاوه بر همراهی، وظیفه‌های وسیعی نیز برای دخالت در امور و مسائل کشاورزی و برداشت بهتر از اراضی‌رابعهده دارند وهمچنین برای راه‌سازی محلی و آبیاری و بکار بردن وسائل فنی و ماشینهای کشاورزی کار میکنند .

در حال حاضر بیش از ۶۴۳۵ شرکت تعاونی وجود دارد ولی پیش‌بینی می شود که در عرض سه سال آتیه تعداد آنها به ده‌هزار برسد .

قسمتی از مقاله روزنامه یومیه‌ال‌نمیو چاپ رم (۲۷ ژوئیه ۱۹۶۶)

باکمال افتخار و سرور میلاد مسعود همایونی

و سالگرد آئین فرخنده تاجگذاری

اعلیحضرت همایون شاهنشاه آریامهر

و

علیاحضرت شهبانوی گرامی

را بهم وطنان عزیز تبریک و شادباش میگوئیم

بیمه حافظ (شرکت سهامی عام)

خجسته زاد روز باشکوه

شاهنشاه آریامهر

را به پیشگاه معظم شهریاری تبریک عرض می نماید

زیمنس شرکت سهامی خاص

SIEMENS

از: یحیی شمس

رشد نهادهای سیاسی و دموکراتیک در ایران نوین

مفهوم کلی انقلاب ، همیشه باتغییرات بنیانی عمیقی در ترکیب جنبه های زیر همراه بوده است:
۱ـ ساخت حکومت
۲ـ سازمانها و عوامل تولید
۳ـ سطح زندگی و توزیع ثروت

از آنچه در سینه تاریخ‌بیادگار مانده است ، انقلابها را غالبا همراه باتشنجات و خونریزیهای شدید میشناسیم . پاره‌ای از آنها بشکل جنگ ، و بعضی دیگر بصورت برخورد شدید نظامهای قدیم و جدیدوبرخی بهیئت دگرگونی های عجولانه در نهاد های اجتماعی ظاهر شده‌اند.

انقلابها همیشه تحت عنوان اجرای عدالت و ایجاد یکنواختی در کیفیات اقتصادی و سیاسی و اجتماعی‌زندگی مردم انجام گرفته است. آرمان انقلابهای مشهور تاریخ در اولین مراحل ، معطوف پشتیبانی و دفاع از حقوق اکثریت مردم محروم جامعه ، در مقابل اقلیت معدودی که سنگر های قدرت را بصورت مالکیت های بزرگ یا انحصار گرائی در تجارت ، و یا سایر زمینه ها در اختیار گرفته‌اند، بوده است .

یکی از قدیمی‌ترین انقلابهائیکه از این نوع در تاریخ ثبت شده ، به سلطنت‌رسیدن داریوش کبیر در ایران بود که جزئیات آن بوسیله هرودوت تاریخ نویس مشهور یونانی ثبت شده است . البته این انقلاب نیز مانند انقلابهای کهن بدون دخالت عامه مردم انجام گرفت . انقلاب بشکلی که در عصر حاضر میشناسیم غالبامتکی به عامه مردم بوده و یاحداقل به منظور احقاق حقوق آنان صورت گرفته است. اولین انقلاب به مفهوم و شکل نوین خود در آمریکای شمالی تحت عنوان جنگهای استقلال بوجود آمد.

این انقلاب در سال ۱۷۷۶ ، بعد از جنگهای متعدد به استقلال آمریکا منتج شد. آمریکای باستقلال رسیده ، که قبلا مستعمره انگلستان بود باشکل حکومت جمهوری فدرال،حیات خود را آغاز نمود.

آمریکا دهسال بعد از استقلال ، باتدوین قانون اساسی فدرال، به انقلاب خود پایان داد. این قانون که قدیمی‌ترین قانون‌اساسی عصر نوین‌است،و تابامروز بصورت مدون، ملاک اداره حکومت قرار دارد ، بعلت دهتم اولی خود معروفیت یافته است. ده متمم معروف قانون اساسی امریکا اعلامیه حقوق بشر است که حقوق اولیه تمام مردم آمریکا را تضمین مینماید و از این جهت مشابهتی با اعلامیه حقوق بشر دارد که داریوش کبیر در ۲۵۰۰ سال قبل برای بشریت بارمغان آورد.

انقلاب آمریکا غیرازاین تغییر بنیانی ، در شکل حکومت نیز تغییرات اساسی دیگری‌راباعث‌شد. یک حکومت جمهوری جای حکومت استعماری انگلستان‌رابرکرد و به تدریج حقوق سیاسی و اجتماعی به کلیه توده‌هاتسری داده شد . نکته‌ای که در انقلاب آمریکا تحقق پیدا نکرد ، انقلاب اقتصادی بوده بدین‌معنی که به هیچ عنوان در ابزار ها و در کیفیت تولید تغییری حاصل نشد . بطور خلاصه انقلاب آمریکا در عین‌حال که از اهمیت فوق‌العاده‌ای برخوردار بود احتمالا بعلت‌فراهم نبودن شرائط مناسب و منطبق با دنیای نوین ، کمال مطلوب پیدا نکرد و مسائل مهمی در زمینه های متعدد ، ومالا تامین دمکراسی ، را به آینده واگذار نمود.

دومین انقلاب بزرگ بشکل نوین در سال ۱۷۸۹ در فرانسه روی داد .انقلاب فرانسه از لحاظ شرکت توده های مردم و فراهم آوردن‌موجبات رشد سیاسی از انقلاب امریکا عمیق‌تر و موثرتر بود.

عصیان

بطور کلی میتوان گفت‌انقلاب فرانسه یک عصیان انفجار آمیز بود که بجهت فقر کشنده همگانی ووجود حکومت ظالمانه از جانب مردم بوقوع پیوست.

انقلاب فرانسه تحت تاثیر جنبه مثبت انقلاب آمریکا ، موجب تغییر شکل حکومت‌واز بین رفتن ثروت زیاد وقدرت بیش از حد طبقه اشراف گردید . اما نکته قابل تذکر این‌است که عصیان بیش از اندازه‌یی که برای اضمحلال نظام کهنه لازم بود، و نیز فقدان یک رهبری قاطع و هماهنگ موجب شدکه فرانسه بعد از انقلاب ، بایک نظام سیاسی متزلزل‌که حدود یک قرن و نیم طول کشید روبرو گردد. بدین جهت درجه تاثیر آن در تامین آزادیهای فردی و امنیت ملی وحتی امر صنعتی شدن کشور بسیار محدود بود. بااین همه‌انقلاب فرانسه نمونه های بارزی درباب نیروی مردم (چه سازنده وچه خراب کننده)، اعتبار ایده‌لوژی،ارزش پیروی از هدف های انقلاب و اثبات این حقیقت‌که‌دولت بهرشکلی که بوجود آید. باید در جهت خواسته های مردم باشد بجای گذارد. در انگلستان برخلاف آنچه بظاهر ادعا میشود هرگز انقلاب سیاسی ، شاید هم بعلت‌عدم‌ضرورت ، روی نداد . اما عامل اساسی که انگلستان را بسوی اولین انقلاب خود سوق‌داد، بدون شک ، ضرورتهای اقتصادی و نیاز برای صنعتی شدن بود. بطور خلاصه میتوان‌گفت‌انقلاب انگلستان بدون ایجاد تغییر کلی در شکل حکومت، وحتی تعدیل قدرت در داخل حکومت (البته مجلس عوام بتدریج برقدرت و نفوذ خود از آن تاریخ افزوده است)، اولین نیروئی بود که وسائل تولید رادر مزارع از فرد و خانواده به واحد های بزرگ صنعتی و معدنی که مالکیت فردی در آنها کمتر دیده میشد انتقال داد. انگیزه این تغییرات اقتصادی ، برخلاف سایر موارد، بیشتر از آنچه از عامه مردم آغاز گردد، از طبقه اول واشراف شروع شد ، بدین جهت است که گفته شد انقلاب انگلستان‌فاقد جنبه های انسانی و تغییرات سیاسی محض بود.

شک نیست که در انگلستان رشد اقتصادی و جریان صنعتی شدن ، بعد از انقلاب، آهنگ سریعی پیدا کرد . این چنین پیشرفت اقتصادی ، گرچه بعنوان حاصل انقلاب در تاریخ ثبت شده است ، ولی قسمت اعظم پیشرفت آن مربوط به منابعی که انگلستان مواد خام مورد نیاز خود را از مستعمرات ماوراء بحار، بدست می آورد ، و متقابلا کالا های ساخته شده خود رادر بازار های همین مستعمرات بفروش‌میرسانید. باآنکه اشاره کردیم‌که‌انقلاب انگلستان بیشتر رنگ اقتصادی داشت ولی فراموش نکنیم که صنعتی شدن، همیشه باشهر نشینی همراه بوده و شهر نشینی نیز به نوبه خود مصائبی چون،توسعه زاغه نشینی . پیچیدگی نهاد های اجتماعی ، افزایش بیماریها و سایر مشکلات که عامه مردم شهرنشین باآنها دست به گریبان هستند ، بدنبال دارد . مستندات علمی این شواهد در داستانهای چارلزدیکنز بخوبی ترسیم شده است.

باید توجه داشت که مردم انگلستان هرگز باین پیشرفتهای صوری، خصوصا در زمانیکه توسعه صنعتی بشکل نوین خود، گسترش یافته و بدون شک میتوانست در بالابردن سطح زندگی عامه موثرتر واقع شود، گردن ننهادند ودر نتیجه به عصیان رو کردند . کارگران و کارفرمایان متحد شدند . ملت‌به دو گروه موافق و مخالف‌کارگران تقسیم‌شدو سالهابپیشرفت‌واقعی‌و استقرارثبات‌اقتصادی‌رادرجامعه انگلستان بتعویق انداخت. اما در اینکه این انقلاب بنتایج مثبتی نیز دست پیدا کرد تردید نمیتوان داشت . از آن جمله تولید افزایش یافت، همراه آن، درآمد سرانه و بالاخره سطح زندگی مردم بالا رفت. شکل جمعیت متناسب با اشکال جدید تولید تغییر یافت. از لحاظ سیاسی، کارگران بصورت اتحادیه ها و فدراسیون متمرکز شدند و نیروی سیاسی از خود بدست آوردند که نتیجه موجب ظهور دمکراسی در نظام سیاسی انگلستان گردید.

انقلاب صنعتی

انقلاب صنعتی بشکلی‌که در انگلستان بوقوع پیوست توجه جهانیان را بنتایج سیاسی و اجتماعی قدرت اقتصادی جلب نمود .کارل‌مارکس بپیروی از همین نمونه مکتب انقلابی خودرا برمحور اولویت اقتصاد بنانهاد و مدعی شدکه تمامی انقلاب‌های اصیل قرن بیستم براساس جنگهای اقتصادی طبقات بوقوع خواهد پیوست ، اولین نمونه موفقیت آمیز انقلاب مارکسیستی در روسیه ظاهر شد . توفیق این‌انقلاب دست‌کم‌از آن جهت‌بودکه یک نظام‌ارتجاعی را از میان برداشت و موجبات تبدیل روسیه را به یک کشور قدرتمند صنعتی فراهم آورد .

برنامه ریزی ونظارت متمرکز از صفات خاص انقلاب بلشویکی است. این تمرکز تاحدود زیادی به‌تحقق رشد برنامه های آنان کمک نمود. اما انقلاب بلشویکی جزدر مراحل اول، (مانند انقلاب فرانسه که مردم از فشار فقر و ظلم به گروه های انقلابی پیوستند) از حمایت وپشتیبانی واقعی مردم برخوردار نبود .مردم به‌تغییر ناشی از انقلاب و دگرگونی هائی که مستلزم زندگی نوین آنها بود، آشنائی کافی نداشتند و رهبران انقلاب نیز بقدر کافی به‌توجیه نظام جدید اهمیت نمیدادند ولذا بجای جلب همکاری توده های مردم، ناگزیر متوسل بزور و جبر و تحمل نظام به‌آنان شدند. نظام جدید بدون آنکه به حفظ عوامل مثبت ونهاد های جامعه پذیر، چون خانواده ودین‌التفاتی داشته باشد، کوشش نمود تمامی آنهارا یک باره درهم بکوبد واین شاید بزرگترین انقلاب روسیه‌بود .

حکومت بلشویکی روسیه باآنکه افکار جدیدی درایجاد وحدت و برنامه ریزی متمرکز در تاریخ انقلاب های نوین بجای گذارد ، ولی نتوانست ایده‌ئولوژی خود را درقلب و ذهن مردم بقدرکافی رسوخ دهد .

انقلاب چین که از تجارب انقلاب روسیه استفاده کرده بود، از طریق یک نبرد نظامی همگانی بقدرت رسید و نیروی خود را در درجه اول صرف آموزش و پرورش نمود این نکته خصوصا از آن جهت قابل توجه است‌که از وسائل ارتباطات جمعی و فعالیت های گروهی برای حفظ روحیه انقلاب ورشد ملی حداکثر استفاده را بعمل آورد.

درچین‌سه عامل اساسی انقلاب بخوبی بظهور رسیدند اول دگرگونی حکومت، بشکل‌کاملی که مارکس برای دولت های یک حزبی پیش‌بینی کرده‌بود . دوم دگرگونی سازمانی درامر تولید و اشتراکی کردن مالکیت ابزارها و بالاخره ایجاد تساوی حیرت افزائی در توزیع ثروت . بنظرمیرسد که فرهنگ کهن‌چین، به لحاظ مناسبات تاریخی ، در پذیرش دگرگونی های یاد شده آمادگی زایدالوصفی از خودنشان داد. بطوریکه یکنواختی در عادات و لباس پوشیدن هر ناظر خارجی را بطور محسوسی جلب مینماید.

تمام انقلاب‌های اساسی که‌از آنها یاد کردیم از سه جهت بهم شباهت دارند : اول توسل بزور و ایجادخونریزی است که‌نیرو و نفوذ آرمان های انقلاب را در اذهان‌مردم ودرماهیت خود دگرگونیها ضعیف میسازد . دوم هیچ یک از انقلاب هاازحمایت بیدریغ‌و کامل همه طبقات و گروه های مردم برخوردار نبودند و بالاخره از جهت سوم‌هیچ انقلابی درتحقق سه عاملی که در ابتداء مقاله از آنهایادکردیم توفیق کامل بیدانکرد بدیهی است دراینجا، هدف ما محکوم ساختن یا انتقاد برانقلاب ها نیست، بلکه برعکس آرزوی ما توفیق برای تمام ملت‌هائیست که ضرورت ایجاد تناسب و هم‌آهنگی را احساس کردند و در نوار زمان باشهامت و رشادت، لحظات تاریخی ساختند و قبل از ما نمونه هائی بجای گذاردند که انقلاب اجتماعی ایران بتواند ضمن‌استفاده از روش های منطقی آنها، از معایب و مضارشان بپرهیزد

انقلاب ایران

انقلاب اجتماعی ایران با توجه باین نکته اساسی که درتطور و تکامل انقلابات، آخرین انقلاب‌کاملترین تجربه رابار می‌آورد، توانسته است نمونه‌ای جالب، ودر عین حال منحصر بفرد، درمیان انقلاب های کشور های جهان بجای گذارد. انقلاب ایران بارهبری صحیح،از عصیانها وخونریزی هائی که چون لکه ننگی بردامن انقلابات بجای مانده برحذر بوده‌است. ازطرف دیگر باتوجه به‌امنیت ملی‌و نظام‌حکومتی جامعه پذیر، وپیشرفت های چشم‌گیر ، امکان پیشرفت با آهنگ سریع بدون دسته بندیها ، یاکشتار و تحلیل‌نیرو های ملی بوجود آمده است .

انقلاب اجتماعی ایران، اصالت انقلاب را بجای آنکه در خونریزی و دگرگونی های‌شتابزده واعمال‌زور ،جستجو کند شیوه تازه‌ای در ارتباط سالم بامردم و توسعه دانش‌در باره انقلاب پیش کشیده است. در انقلاب ایران بجای آنکه دگرگونی ازطرف گروهی برعلیه گروه دیگری باشد، پیشرفت همه طبقات ،باهمکاری همه طبقات را شعار خود قرارداده است. بهمین دلیل است که‌انقلاب ایران آموزش ارزش های ملی‌اعم ازکهنه ونو و بخصوص اهمیت شخصیت‌انسانی را وجهه همت خود قرار داده است . در این راه‌بی‌کوشش بکار رفته و بسیاری نیز درپیش است .

رشد نهادهای سیاسی و دمکراتیک چون احزاب و انجمن‌های محلی برای جلوگیری از بروز تزلزل هائی که وحدت ملی را در معرض خطر قرار میدهد یکی دیگر از جنبه های خاص و تاریخ ساز انقلاب ایران است .بدون شک رشد اقتصادی با کیفیات افتخار آفرین خود، از مختصات دیگر انقلاب اجتماعی ایران است. ما از برکت دگرگونی های منطقی انقلاب، ازبرنامه های دقیق که درعین تمرکز، متناسب بانیازمندی های منطقه‌ای طرح شده است، برخورداریم. از هیچ شکل خاصی‌از ایده‌ئولوژی های‌شرق و غرب، جزاز شکل ایرانی آن پیروی نکرده‌ایم برنامه‌های انقلاب در زمینه های اقتصادی ، حفظ مالکیت های‌خصوصی، تولید بروش‌های تعاونی، بالا رفتن سطح زندگی مردم ، توزیع ثروت مناسب با مهارتهای فردی و تخصصی ،اهمیت به نیروی‌کار، استفاده از منابع طبیعی درجهت منافع‌همگانی وملی، محدودیت مالکیت های بزرگ واصلاحات ارضی‌به شکلی نوین تحقق بخشیده است .

مردم ایران بااتکاء به رهبری‌های قاطع شاهنشاه آریامهر که‌موجب موفقیت های بزرگ در برنامه های‌انقلاب ایران گردید، بپشتیبانی وحمایت توده‌های‌جامعه‌ی خود، درآرزوی گامهای بزرگتر ، باستقبال دومین دهه انقلاب میرود .

مفتخر و سعادتمندیم میلاد با سعادت همایونی و سالگرد

فرخنده آئین تاجگذاری

شاهنشاه آریامهر و علیاحضرت شهبانوی گرامی

را بفرد فرد هم میهنان عزیز تبریک گفته، سعادت و توفیق

روزافزون ملت ایران را از درگاه یزدان بزرگ مسئلت داریم

شرکت سهامی پارس توشیبا

چهارم آبان

فرخنده میلاد میمنت اثر

شاهنشاه آریامهر

و

سالروز شکوهمند تاجگذاری اعلیحضرتین را

به ملت ایران تهنیت میگوئیم

اتحادیه صنف کفاشان دست دوز

شاهنشاه، رهبر معنوی جهانی و نگاهبان والای ارزشهای جاودانی فرهنگ ایران

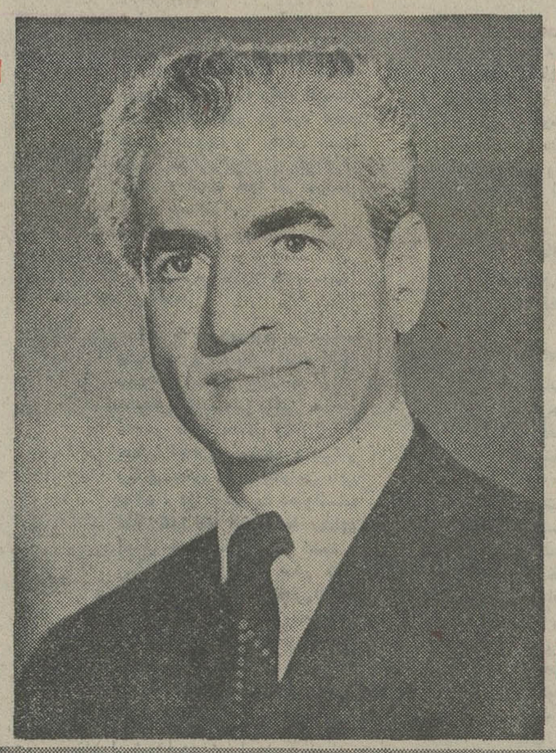

شاهنشاه ایران روز ۲۳ خرداد ماه ۱۳۴۷ ضمن یک سخنرانی جامع ، فکر و فلسفه مربوط‌به‌لژیون خدمتگزاران بشر را در دانشگاه هاروارد عنوان فرمودند .

شاهنشاه ایران در تمام دوران سلطنت خود نه تنها یك رئیس کشور و یك رهبر بزرك سیاسی بوده‌اند ، بلکه بموازات آن مقام یك رهبر معنوی و یك مصلح اجتماعی را بعهده داشته‌ودر ایفای این نقش‌تاریخی قبل از هرچیزمظهر ونگاهبان فرهنك‌کهن ایران بوده و نه تنها در داخله کشور ، بلکه بصورتی جهانی پیام‌آور ارزشهای جاودانی و اصیل این فرهنك بوده‌اند .

در این زمینه‌آقای‌شجاع‌الدین شفامعاون فرهنگی دربار شاهنشاهی به پیشنهاد ما براساس نوشته ها و سخنان شاهنشاه آریامهر در مواردوفرصتهای مختلف‌داخلی و خارجی ، شرح جامعی برای خوانندگان اطلاعات نوشته‌اند که در زیر میخوانید :

وقتی‌که از دیدگاه تاریخ صفحات سلطنت شاهنشاه ایران ورق زده شود، این‌واقعیت احترام‌انگیز، از همان صفحات نخستین ، بصورتی روشن بچشم میخوردکه شاهنشاه ایران بموازات ایفای نقشی عظیم و تاریخی در زمینه تجدید حیات مادی و صنعتی و اقتصادی و اجتماعی ایران، همواره نقش نگاهبان و حامی والای فرهنگ ایرانی و حافظ ارزشهای اصیل و جاودانی این فرهنگی راکه گرانقدرترین میراث تاریخی‌این ملت است، با قاطعیت و شاخصیتی بی‌نظیر ایفا فرموده‌اند. در تمام مدت سلطنت ، شاهنشاه ایران پیام‌آور و الای آن اصولی‌بوده‌اند که تاروپود جاودانی تمدن‌وفرهنگ این سرزمین و مایه بقای این ملت‌درکشاکش‌حوادث تاریخ بوده است و شواهد این پیام آوری در هریک از صفحات مجموعه چندین هزارصفحه‌ای نوشته‌ها و سخنان‌رهبربزرگ ایران در داخل و خارج کشور نهفته‌است.

چه در صدها فرصت مختلف در داخله‌کشور وچه در سخنرانیهای فراوان شاهنشاه در مراکز مهم جهانی، در سازمان ملل متحد، در یونسکو، در کنگره های بزرگ بین‌المللی، در پارلمان های کشورها، در دانشگاههای متعدد جهان و در دیگر مراکزواجتماعات فرهنگی و علمی درسراسر دنیا، صدای شاهنشاه ایران همواره صدای معنویت و فرهنگ بوده و پیوسته برای‌دفاع از موازین عالی اندیشه و اخلاق و عدالت مایه‌اصلی‌این‌سخنان برخاسته‌است. نخستین سخنانی که شاهنشاه در هنگام‌آغازسلطنت خویش برزبان آوردند سوگند دفاع ازحق و عدالت بود و آخرین بیانات معظمله در این زمینه، همین چند روز پیش در پاسخ‌به سخنان حضرت رئیس جمهوری هند ، در دهلی‌نو ایراد شد، آنجا که فرمودند :

«من شخصا معتقدم که کشورهائی مانند هند و ایران که دارای یک میراث بزرگ فرهنگی هستند یک رسالت معنوی و اخلاقی نیز دارندو آن دفاع از این ارزشها واشاعه آن درمیان جامعه علیرغم تمام پیشرفتهای خارق‌العاده‌ای که در زمینه علوم وتکنولوژی کرده و از عالیترین مواهب معنوی که‌تاکنون برای بشریت امکان‌پذیر گشته برخوردار است جامعه بیماری است زیرا پیشرفت های مادی ، همراه و هماهنگ با ارزش‌هاواصول معنوی نبوده است. اتفاقا پیشرفته‌ترین جوامع بیش‌ازدیگران درمعرض این بحرانها قرارگرفته‌اند و خشونت‌ـ ترورـ تجاوز و نومیدی و سرخوردگی وضع این جوامع را پیش ازپیش وخیم‌ساخته است

اعتقاد من آنست که ارزش‌های معنوی و اخلاقی یعنی عواملی که میتواند به‌جامعه امروزی معنویت بشری را ارزانی دارد باید از قاره ما یعنی این آسیای کهن که در سراسر تاریخ عالیترین مدارج را از لحاظ فلسفه معنویت واندیشه‌های بلند داشته و آنها را بسطح تمدن و فرهنگ امروز اعتلا داده سرچشمه بگیرد. والاترین پدیده‌این اصول و ارزش‌ها بدون تردید صلح، تفاهم و اعتماد متقابل بین‌ملتها واعتقاد راسخ باین اصل است که جنگ رامحل مسائل و اختلافات نیست و در چاره این گرفتاریها ارزش واعتباری ندارد . تردید نیست که این روح حسن‌نیت و تفاهم میان ملل میتواند دنیا را از جنگ‌هائی که بیش از پیش ویرانگر ومخرب شده نجات دهد.»

در فاصله این دو سخن، در طول سی و سه‌سال، هرگز شاهنشاه ایران درنوشته‌ها، در سخنان، و در صحنه اقدام و عمل، که انقلاب شاه وملت عالیترین مظهر آن است، از دفاع از این ارزشهای جاودانی‌فرهنگ و اخلاق باز نایستاده‌اند . ندای شاهنشاه ایران، که منعکس کننده اصلیترین موازین فرهنگ چند هزار ساله ایرانی بوده، پیوسته ندای دوستی، تفاهم، محبت وانسانیت بوده است .

قسمتی در مقدمه کتاب انقلاب سفید ، نموداری ازاین واقعیت است. در این‌قسمت چنین آمده است :

آنچه امروزه جامعه بشری بدان نیازمند است پیروی از اصولی است که نه متکی برکینه‌توزی و حقدوآز و دشمنی باشد و نه استثمار و حفظ منافع یک عده را بزیان عده دیگر موجب شود. بشریت امروز بیش از هروقت دیگر احتیاج به تفاهم، به‌دوستی ومحبت، به عشق به همنوع دارد. رهبران واقعی سیاسی یا معنوی هیچ اجتماعی حق ندارند جوامع انسانی را به دریدن یکدیگر و به از میان بردن و نابود کردن همنوعان خود تشویق کنند، بلکه میباید بدانان راه همزیستی و همکاری را بیاموزند. باید تحولاتی را موجب شوند که نتیجه آنها استقرار دوستی بیشتر و صحیح‌تر میان‌همه افراد و جوامع باشد، تا در پرتو آن تمام اجزاء خانواده بزرگ بشری با کمک یکدیگر گامهای روان تمدن انسانی رابسوی تعالی‌و سعادت همه‌جامعه آدمی پیش ببرند .

توجه به رسالت بزرگ فرهنگ ایران به عنوان یک فرهنگ اصیل و عمیقا بشری و جهانی ، نکته‌ای است که در تمام نوشته‌ها و نطقها وپیامهای ازشاهنشاه‌که باموضوع تمدن و فرهنگ ارتباط پیدا میکند، بچشم میخورد .

شاهنشاه در نطق مهم خود در کنگره امریکا ، در ۲۲ فروردین ۱۳۴۱ دراین‌باره چنین فرمودند :

«تاریخ چند هزار ساله کشور من که روزی بزرگترین امپراتوری جهان را تشکیل میداد به خلاف بسیاری از موارد مشابه تاریخ یک سلسله کشور گشائیها و قتل‌وغارتها و زورگوئیها نیست ، بلکه تاریخی است که بیش از هرچیز بر پایه ارزشهای اندیشه و معنویت استوار است . درطول قرون متمادی بارها این کشور دستخوش حملات و مهاجماتی شده که هریک از آنها برای نابود کردن مملکتی کافی بوده است ، ولی هربار مهاجمین در مدنیت و فرهنگ درخشان ایران مستهلک شدند . و بدین ترتیب چراغی که هزاران سال پیش در این سرزمین افروخته شده از خلال ظلمتها و طوفانها همچنان فروزان و تابناک بدست ما که وارث این میراث عظیم مدنیت هستیم رسیده است .»

در شهریور ماه سال ۱۳۴۵تحت‌سرپرستی عالیه شاهنشاه نخستین کنگره جهانی ایران‌شناسی که بزرگترین کنگره‌ای از این نوع تا به امروز بوده است در تهران‌تشکیل شد . شاید تذکر این نکته بمورد باشد که برگزاری کنگره‌های ایران‌شناسی که‌هریک از آنها سهم عظیمی در توسعه پژوهشهای مربوط به تاریخ و تمدن و فرهنگ ایران دارد و حاصل هرکدام گنجینه‌ای از تازه‌ترین مطالعات و تحقیقات جهانی در سطح عالی علمی دراین مورد است از مختصات عصر فرخنده پهلوی است ، و این نهضتی است که با حمایت‌وسرپرستی مداوم شاهنشاه بخصوص در ده سال‌اخیر روز بروز گسترش یافته و امروز بصورت فعالترین و زنده‌ترین رشته پژوهش های خاورشناسی جهان درآمده است .

شاهنشاه در نطق معروف خود به هنگام گشایش نخستین‌کنگره‌جهانی ایران‌شناسان در ۹ شهریور ۱۳۴۵ ، دربارهرسالت‌معنوی و فرهنگی ایران چنین فرمودند :

ما نه از آن جهت به تاریخ‌تمدن و فرهنگ خود احترام میگذاریم که سابقه پیروزیها و استیلاهای نظامی نداشته باشیم ، زیرا شما خود بهتر از ما میدانید که ما درگذشته طولانی خویش یکی از پهناورترین امپراتوری‌های جهان را داشته‌ایم ، و میدانید که تاریخ ما آکنده از این پیروزیهااست . با اینهمه ، ما افتخار اصلی خویش را آن پیروزیهائی‌میدانیم که در طول تاریخ ، در راه‌توسعه و تکامل فرهنگ بشری و در راه ترویج دانش و اندیشه به دست آورده‌ایم . پر ارج‌ترین سپاهیان ما طی هزاران سال ، آن مردان و زنانی بوده‌اند که در تمام تاریخ کهنسال ایران مشعل دانش و فرهنگ را در برابر تند بادهای حوادث فروزان نگاه داشتند و آنرا درخشانتر و فروزنده‌تر به نسلهای دیگر سپردند . برای ما پیروزیهای واقعی در احساس همین حقیقت نهفته است ، زیرا هر استیلای جغرافیائی ونظامی خواه ناخواه با دوران بازگشت‌و انحطاطی همراه است ، ولی‌این ارزشهای معنوی هیچوقت و با هیچ نیرونی ازمیان نمیرود .

تذکر این رسالت تاریخی و جهانی‌فرهنگ ایرانی ، از عناصر اصلی نطقهای تاریخی شاهنشاه در مراسم پرشکوه بزرگداشت دوهزار و پانصدمین سال بنیانگذاری شاهنشاهی ایران در سال ۱۳۵۰ بود . در این مراسم ، در پیام گشایش کنگره‌جهانی دانشمندان در شیراز ، در ۲۱ مهرماه ۱۳۵۰ شاهنشاه چنین فرمودند :

شما خوب میدانید که تمدن ایرانی از آغاز تا به امروزتمدنی اصیل و بشری بوده است ، و این حقیقتی است که شما خود آنرا بهتر از ما در صفحات‌آثار تحقیقی فراوان خویش منعکس کرده‌اید . شما خوب میدانید که دراین سرزمین کهنسال ایران ، در طول قرون متمادی، فرهنگی

هخامنشی رژه رفت ، شاهنشاه ایران‌چنین فرمودند :

در این روز تاریخی ، بعنوان شاهنشاه ایران تاریخ را گواه میگیرم که ما وارثان میراث‌کورش در تمام دوران دراز حیات ملی خود به رسالت معنوی خویش وفادار ماندیم و هرگز پیمانی را که با تاریخ و بشریت بستیم از یاد نبردیم . ما در طول قرون و اعصار ، فرهنگ‌خویش‌را پیام‌آور آرمانهای عالی بشری و مبشر صلح و محبت و تفاهم قرار

دانشگاه پیشاور در ۱۶ اسفند ۱۳۲۵ ایراد فرمودند چنین‌اظهار داشتند :

باید از ترکیب‌تمدن مادی و پیشرفته عصر جدید با اصول و مبانی جاودانی معنویت ، آن مدنیت و فرهنگی بوجود آید که جامعه آینده بشری را بسوی کمال رهبری کند . ما میدانیم که‌دنیای امروز و بیش از آن جامعه فردای بشر ، میباید در پرتو پیشرفت خارق‌العاده علم و صنعت و

شاهنشاه در دانشگاه آریامهر

این ارزشهای جاودانی‌را شاهنشاه در مورد دیگر ، در پیام خود بمناسبت برگزاری هزار و صدمین سالروز تولد زکریای رازی ، چنین مشخص‌فرمودند:

در ایران امروز که دوران سازندگی‌مادی‌و معنوی وسیعی را براساس میراث عظیم تمدن و فرهنگ کهن ایرانی آغاز کرده است ، توجه به مفاخر گذشته مخصوصا ارزش های واقعی فکر و ادب و دانش و هنر این سرزمین روز بروز اهمیت‌بیشتری‌پیدا میکند، زیرا ملت ایران بخوبی وظیفه و مسئولیت خود را در حفظ و ادامه این میراث عالی‌انسانی و فرهنگی و مدنی احساس کرده است .

یکی از عالیترین اصولی که در همه‌نوشته ها و گفته‌های شاهنشاه ایران در این مورد بچشم میخورد استغنای اخلاقی و دوری‌از هرگونه تعصب و خودبینی است که وجه ممیز هر اندیشه و بینش اصیل و واقعی و کاملا هماهنگ با ارزشهای جاودانی‌فرهنگ ایرانی است . شاهنشاه بکرات اشاره فرموده‌اند که فرهنگ ایران بادیگر فرهنگ های بشری درآمیخته است. و بدین‌مناسبت درهرمورد حق دیگران را بنحو کامل ادا فرموده‌اند .

در پیام خود به «کنگره بین‌المللی تاثیر تمدن ایران در تمدن یونان و روم» ، کنگره باشکوهی که در۲۲ فروردین‌ماه ۱۳۴۴ در پایتخت ایتالیا گشایش‌یافت، با آنکه‌موضوع کنگره امتیازخاصی‌رابرای ایران‌دربرداشت، شاهنشاه چنین فرمودند:

فرهنگ کهن ایرانی که بصورت گرانبهاترین میراث‌تاریخی و ملی بدست‌ما رسیده‌است مایه‌سربلندی و افتخار ما است ، ولی ما این میراث معنوی خود را یک‌میراث انحصاری ملی نمیدانیم ، بلکه آنرا قسمتی از میراث عظیم‌تمدن و فرهنگ بشری میشناسیم که هریک از ملل قدیم و جدیدجهان در تکمیل آن سهم خاص خود را داشته‌اند و دارند . ما افتخار داریم که فرهنگ ما از روز اول فرهنگی بشری و جهانی بوده و همواره کوشیده است تا درخدمت تمام بشریت بکار رود . در این راه ما همانقدر که به تمدن های بزرگ شرق و غرب هدیه‌داده‌ایم بدانها نیز مدیونیم. این مبادله‌ای است که ما بدان افتخارداریم ، زیرا از همین تبادل ارزش‌های فرهنگی و مدنی است که تمدن عظیم امروزی جهان پدید آمده است .

همین طرزفکرپراستغنا، در نطق‌شاهنشاه بهنگام گشایش کنگره جهانی ایران‌شناسان در تهران ، چنین منعکس گردید:

ما خوب میدانیم که در جهان اندیشه بیش از آنچه بدیگران داده‌ایم از دیگران گرفته‌ایم . ولی شاید در بازار جهان این تنها کالائی باشد که دهنده آن نه تنها چیزی‌از دست نمیدهد، بلکه چیز زیادتری نیز بدست می آورد.

شاهنشاه بکرات متذکر شده‌اند که‌فرهنگ واقعی و اصیل بالاتر از آن است که‌برای تامین هدفها و اغراض جاه طلبانه مورد سوء استفاده قرار گیرد . در این‌باره‌در نطقی که به هنگام دریافت دکترای‌افتخاری دانشگاه ملی برزیل در ریودوژانیرو ، در ۱۷ اردیبهشت ۱۳۴۴ایراد‌فرمودند ، چنین اظهار داشتند :

در بسیاری‌از موارد کوشش‌شده است و میشود که از عامل مهم و موثر فرهنگ به عنوان یک وسیله اعمال نظرهای سیاسی و مرامی استفاده شود ، ولی‌چنین فرهنگی اصالت ندارد و بهمین جهت دوام آن نیز طولانی نمیتواند بود . خوشبختانه با رشد روزافزون‌فکر ودانش بشری امکان این نوع سوء استفاده از قدرت و نفوذ عظیم و عمیق فرهنگ روز بروز کمتر میشود ، ودر عوض روز بروز بیشتر پایه یک تمدن جهانی و یک فرهنگ جهانی ، مبتنی بر یک حقیقت جهانی که همه افراد بشر با حقوق و شخصیت عالی انسانی خود نماینده آنند ریخته میشود. فرهنگهای ما و شما و هیچ فرهنگ دیگری در جهان از یکدیگر جدا نیستند. اگر درمیان اختلافها و جدائیهای‌کنونی جهان که بسیاری از آنها میراث گذشته‌اند ـ و بهرحال وجود همه آنها مایه تاسف ما است ـ عاملی وجود داشته باشد که بجای تشتت و پراکندگی مظهراتحاد و پیوستگی باشد آن عامل مسلما تفاهم فرهنگی میان کلیه اقوام و ملل جهان و شناخت متقابل ارزشهای معنوی یکدیگر است . زیرا فرهنگ به مفهوم واقعی آن چیزی است که یا باید بصورت جهانی وجود داشته باشد و یا اصلا وجود نداشته باشد .

بقیه در صفحه ۹۳

مایه گرفته و گسترش یافته‌است که درخشندگی آن کمتر ازصفا و زیبائی آسمان ایران نیست ، زیرا این فرهنگ از آغاز بر اصیل‌ترین ارزشهای اندیشه و اخلاق تکیه داشته است .

فردای آن روز ، در ضیافت پرشکوه‌تخت جمشید که بیش از شصت رئیس کشور و صدها شخصیت برجسته جهانی در آن شرکت داشتند ، شاهنشاه طی نطقی که در سراسرجهان‌انتشار یافت، چنین اظهار داشتند:

ما امشب در چند قدمی بنای با عظمت تخت جمشید بدور هم گرد آمده‌ایم که ستون‌های‌خاموش آن شاهد گذشت بیست و پنج‌قرن با همه رنجها و شادیهای آن بوده‌اند . همه میدانیم که این‌بنا روزگاری مرکز ثقل جهان بود، ولی این خاطره‌ای است که‌امروز دیگر تنها به تاریخ تعلق دارد . آنچه اکنون برای ما بسیار مهمتر از این جنبه تاریخی و سیاسی است این است که این بنا مرکز حکومتی بود که بر پایه احترام به فرد و به حقوق بشری بنیاد نهاده شده بود ، و این همان اصلی است که تمام فرهنگ‌ایرانی بر آن پایه‌ریزی شده‌است .

روز بعد از آن ، در آغاز رژه تاریخی و بی‌نظیر تخت جمشید ، که در آن تاریخ ۲۵۰۰ ساله شاهنشاهی ایران دربرابر شاهنشاه و میهمانان‌عالیقدرشان ، ودربرابر کاخ پر عظمت و خاموش شاهنشاهان

دادیم و همراه با این فرهنگ همه‌جا با خود پیام دوستی و آشنائی بردیم . امروز ما ترازنامه دوهزار و پانصد ساله خویش را به پیشگاه تاریخ عرضه میکنیم و ایمان داریم که در حساب سود و زیان آن سربلند هستیم ، زیرا این ترازنامه حیات ملتی است‌که با سهمگین‌ترین حوادث تاریخ جهان روبرو شده و میلیونها فرزندان خودراقربانی داده‌است، ولی هرگز رسالت معنوی خویش را در دفاع از ارزشهای عالی بشری از یاد نبرده است .

ولی تذکر این رسالت تاریخی و معنوی ایران‌تنها اصلی‌نیست که‌همواره شاهنشاه بدان توجه فرموده‌اند . بلکه درهرموقع ، رهبر ایران خود مبشر و مبلغ زنده این رسالت برای مردم‌امروز بوده‌اند . شاهنشاه در ایفای این نقش بزرگ معنوی، همواره و درموارد مختلف ، چه‌درداخل و چه در خارج کشور ، متذکر شده‌اند که پیشرفت و رفاه واقعی جامعه امروز و فردای جهان تنها از راه ترقیات مادی و تکنولژی تامین‌نمیشود ، بلکه بموازات این پیشرفت های مادی پیشرفتهای اخلاقی و معنوی ضروری است تا تعادلی که‌لازمه‌سعادت و ترقی واقعی جامعه انسانی است تامین گردد .

دراین مورد ، شاهنشاه در نطقی که بهنگام دریافت دکترای افتخاری از

تکنیک هوروز رفاه و آسایش مادی بیشتری را برای افراد بشر ی‌فراهم سازد و هر روز سطح‌زندگانی بالاتری را برای جامعه‌انسانی تامین کند. ولی درعین حال بدین حقیقت نیز ایمان داریم که پیشرفت مادی به‌تنهائی برای تامین سعادت واقعی جامعه بشری کافی‌نیست

زیرا روح انسان که عالیترین مظهر تجلی الهی است نیزباید باندازه جسم او سیراب شود ، واین امرجزباتوجه به‌معنویات امکان پذیر نیست .

شاهنشاه بکرات متذکر شده‌اند که توجه‌بدین‌اصل بزرگ معنوی از ارکان سیاست رهبری ایران کنونی است . دراین باره در مراسم سلام چهارم آبان ۱۳۵۰ ، در پاسخ عرض‌شادباش مقدم‌السفراء چنین‌فرمودند :

اساس سیاست ما چه در زمینه‌ملی‌وچه‌در صحنه‌بین‌المللی کوشش‌درترکیب متوازن توسعه اقتصادی با موازین اجتماعی و معنوی است . و سعی ما این‌است‌که‌از این‌راه‌مقام ارزش های جاودانی گذشته را در پی ریزی‌ترقیات آینده محفوظ داریم‌و ترکیب‌آنها راپاسخگوی شایسته‌ای برای‌نیازهای مادی و معنوی اجتماع قرار دهیم.

صفحات ویژه چهارم آبان

شاهنشاه در اردوگاه لژیون خدمتگزاران بشر و هنگام استماع توضیحات مسئولین اردوگاه

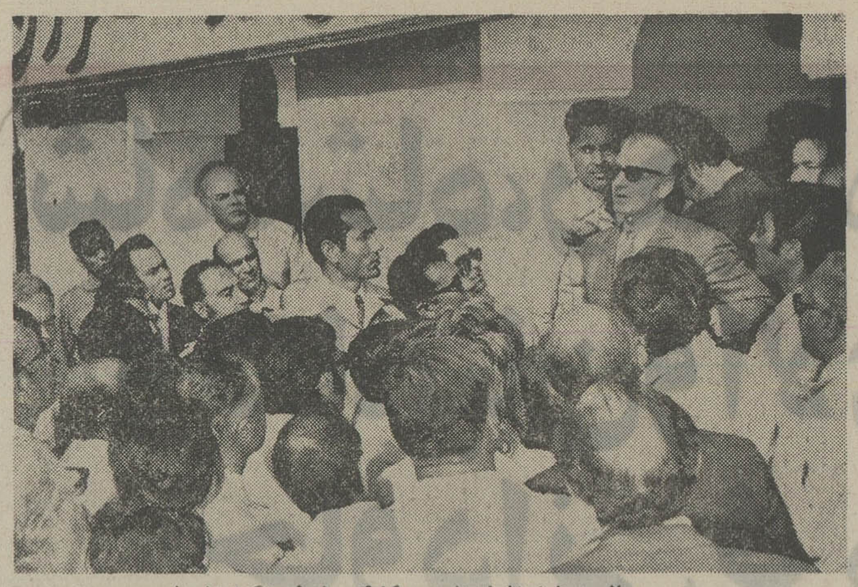

بازدید شاهنشاه از اردوگاه لژیون خدمتگزاران بشر

امریکا، در ۲۳ خرداد ۱۳۴۷، بهنگام پیشنهاد تشکیل لژیون خدمتگزاران بشر، چنین منعکس گردید :

از دوران امپراتوری رم تا عصر کنونی ما ، لژیونهای بسیاری بخاطر پیروزیهای نظامی پدید آمده‌اند، بیائید این بار لژیونی بین‌المللی بوجود آوریم که هدفش پیروزی در پیکار با دشمن واقعی بشر، یعنی بافقر ، با جهل ، با گرسنگی ، و با بیعدالتیهای اجتماعی باشد. بگذارید تاریخ آینده گواهی دهد که نیروی معنوی خدمتگزاران بشر از قدرت هر سپاه ونیروی تخریبی هراسلحه‌ای قویتر و پایدارتر است. بگذارید در دنیای مادی ما ، آنهائیکه میخواهند خود را وقف خدمت به بشریت کنند بدور هم گرد آیند و صدای معنویت را بگوش صدها میلیون نفر ازبرادران و خواهران بی‌پناه و نومید خود در سراسر جهان برسانند .

توجیه این کوشش برای دفاع از اصیلترین ارزشهای اندیشه و فرهنگ بشری را، از قلم شاهنشاه در کتاب انقلاب سفید چنین میتوان یافت:

اگر ما میخواستیم بر اساس مفهوم و روح انقلاب ایران بلای بیسوادی را از جامعه ایرانی ریشه‌کن کنیم، ولی راضی میشدیم که در مورد مناطق پهناوری از جهان شاهدی بیطرف و بی‌اثر بربقای جنین وضع ناگواری باقی بمانیم ، در آن‌صورت نمیتوانستیم ادعا کنیم که انقلاب ما بمفهوم اصیل خود تحقق یافته است ، زیرا مابعنوان وارث سنن عالی معنویت و فرهنگ کهنسال ایران نمیتوانستیم قبول کنیم که بین بیسوادان کشورما وسایرتوده‌های بیسواد مناطق پهناوری از جهان، ازحیث حقوق‌انسانی فرقی وجود داشته باشد.

دفاع از این ارزشهای اصیل وجاودانی فرهنگ ایرانی، دفاع از آرمانهای والای نژاد ایرانی در حفظ و تقویت عالیترین موازین اندیشه و معنی ، در تمام دوران پرافتخار سلطنت ، از رئوس هدفهای شاهنشاه‌ایران بوده‌است . شاید برای ختام این مروری کوتاه درمجموعه‌عظیم نوشته‌ها و بیانات شاهنشاه، نقل این قسمت ازنطقی که در بیست وهشتم‌مرداد ماه ۱۳۴۰خطاب به همه مردم ایران ایراد فرمودند کافی باشد :

ماازلحاظ تاریخ کشور خودو سهمی‌که درتمدن جهانی‌داشته‌ایم برخویش میبالیم ، ولی نمیخواهیم تنها با افتخارات گذشته خود زندگی کنیم .

نباید فراموش کنیم که ما قبل ازهرچیزایرانی هستیم و نسبت به حفظ این آب و خاک مقدسی که نسلهای بیشمار نیاکان ما آنرا بقیمت فداکاریها و تلاشهاو جانفشانیهای دائم با سربلندی و افتخار بدست ما سپرده و خودشان نیز برای همیشه در دل این خاک مقدس بخواب رفته‌اند، مسئولیت سنگینی داریم که نباید حتی یک لحظه آنرا از یادببریم.

دیر یا زود همه ما به ایشان خواهیم پیوست ، ولی این‌مملکتی که ایران نام دارد و مقدر بوده است که درتاریخ جهان مشعلدار یکی از برافتخارترین و درخشانترین تمدن‌های روی‌زمین باشد باید جاوید بماند.

بقیه از صفحه ۹۱

اصالت فرهنگ ایران و رسالت تاریخی آن ، درست منطبق باهمین تذکر شاهنشاه در دانشگاه برزیل ، در موارد متعدد در ابتکارات جهانی‌شاهنشاه‌ایران، درتلاشهائی عظیم بمنظور دفاع از مصالح سراسرجامعه بشری انعکاس یافت که دونمونه ازمهمترین آنها بنیانگذاری نهضت جهانی پیکار با بیسوادی و پیشنهاد تشکیل لژیون جهانی خدمتگزاران بشربود .

روزی که کنگره باشکوه و عظیم پیکار جهانی بابیسوادی،بارهبری و ابتکارشاهنشاه آریامهر ، توسط سازمان جهانی یونسکو با شرکت وزیران آموزش و پرورش سراسر جهان در پایتخت ایران گشایش یافت ، بیگمان یکی ازدرخشانترین و برافتخارترین روزهای تاریخ ایران بود ، زیرا دراین روز بود که رسالت تاریخی فرهنگ ایرانی، بدست‌نگاهبان والای این فرهنگ ، به پرشکوه‌ترین صورت خود تجلی یافت .

درین مراسم شاهنشاه در پیام تاریخی خود به سیزدهمین مجمع عمومی یونسکو در۲۸ مهرماه ۱۳۴۳ ودرنطق‌خود بهنگام گشایش کنگره جهانی پیکار بابیسوادی در تهران در۱۷ شهریور ۱۳۴۳ چنین فرمودند:

شاید در تمام تاریخ بشرفرصتی پیش نیامده باشد که جامعه بشری دست به تلاشی عالیتر و شرافتمندانه‌تر وانسانی‌تر ازپیکار جهانی بابیسوادی زده باشد، و شاید تاکنون اتفاق نیفتاده‌باشدکه سرنوشت جمعی چنین کثیر از افراد انسانی به‌نتیجه چنین‌تلاش و مبارزه‌ای وابسته باشد .

... تاوقتی‌که چنین توده‌عظیمی از محرومین در روی‌زمین وجود دارد مسلما وجدان هیچیک از آنهائیکه در برتو نعمت دانش امکان برخورداری ازهمه مواهب تمدن و فرهنگ بشری رایافته‌اند آرام‌نمیتواند بود، زیرادامه‌چنین وضعی در مورد یک قسمت از جامعه انسانی خود بخود سند محکومیت اخلاقی بقیه افراد این جامعه است

چگونه میتوان تحمل کرد که در همان هنگام که پیشرفت علوم و اطلاعات راه آسمانها را بروی بشرگشوده‌است ، صدها میلیون نفر ازمردم جهان از ابتدائی‌ترین امتیازات علم و صنعت محروم باشند؟ چطور میتوان قبول کرد که درآستانه سفر انسان به‌کرات آسمانی بیش از یک ثلث ازمردم کره خود ما حتی امکان خواندن نداشته باشند ؟

همین طرزفکر، همین نقش سخنگوئی عالیترین ارزشهای تمدن و فرهنگ بشری، درنطق‌معروف شاهنشاه در دانشگاه‌هاروارد

سالروز میلاد پرافتخار

شاهنشاه آریامهر

رهبر بزرگ انقلاب ایران

به همه هموطنان گرامی مبارک باد

به امید روزهای غرور آفرین و پرافتخار آینده

انبارهای عمومی ایران

شرکت سهامی عام

میلاد با سعادت یگانه دودمانی که آفرینش را شکوه و عظمت بخشیده

شاهنشاه آریامهر و شهبانوی نیکوکار

را صمیمانه تبریک و تهنیت عرض نموده سعادت دیگر روزافزون خاندان جلیل سلطنت

در جوار بیشتر از پیش ملت ایران را از خداوند بزرگ مسئلت مینماید

استودیو میثاقیه ـ سینما کاپری

شاهنشاه!

بمناسبت زادروز خجسته و مبارک آنرهبر بزرگ که ایران

عزیز همواره رایافت و درهای امید و خوشبختی بروی مردم

وطن ما گشوده شد، صمیمانه‌ترین شادباشهای خود را بحضور آن

شهریار عظیم الشأن معروض میدارد .

اتحادیه سینماها

نوشته : ع . شاپور شهبازی

شاهنشاه گریه ایرانی مقدس وستوده است

شاهنشاه آریامهر دردانشگاه تهران ، دانشگاهیان راموورد مرحمت قرار میدهند

شاهنشاه ایرانی وجودی‌مقدس بشمار میرود که از پشتیبانی و الهامات آسمانی برخورداری دارد. دوره هخامنشی عهد بنیادگذاری شاهنشاهی ما بوده است . در این دوره شهریار ایرانی وجودی مقدس بود، درخواست و سخنش قانون محسوب میشد، و جامه‌اش جنبه تقدس داشت ، و بسی ازاعمالی را که در حق ایزدان انجام داده‌اند ، برای‌او نیز انجام میشد. پارسیان پیش‌ازآنکه برای خود دعا کنند ، برای او دعا می‌کردند، و چون نزدیکش می‌رسیدند، پیشش نماز می‌بردند . پلوتارخوس می - نویسد که چون تیستوگس‌سردارآتنی به دربار شاهنشاه اردشیر یکم پناهنده شد، و بارِیافت، اردوان، فرمانده هزار تن پیاده (این‌منصب همان مقام هزاربدیست که تقریبا با صدراعظم و فرمانده نگهبانان شاهی یکی میشود،) بوی گفت :

«ای دوست ناایرانی من ! بدان که آداب و رسوم مردمان متفاوت است،گروهی یک آئینی را گرامی می‌دارند ، و دسته‌ای سنتی دیگر یرا ، و باید که هرکدام، آداب ملت خود را بکار برد ونگهدارد.... درمیان رسوم نیکو و منشهای ستوده ما برتر همه آنست که شاه خود را مانند سایه‌ای از پروردگار آفریننده ، که همه‌چیز در دست اوست - بزرگ و مقدس می‌شماریم ، و هرگاه برآن باشی که‌همچون ما آئین‌هایمان را ارجمند داری و بمانند ما شاهنشاه را کرنش و نمازبری، میتوانی به پیشگاهش باریابی ، ولی چنانچه جز این راه، طریقی دیگر درسر داری، باید خواهشهای خودرا به‌دست کسی‌دیگر بدرگاهش برسانی، چون درکشور ما آئین چنانست که هرکس شاه را نماز نبرد بار نیابد .»

باری سخن‌برسرتقدس شخص‌شهریار بود. ایرانیان جان خود را بی‌درنگ فدای او می‌کردند . هرودتوس درباره پارسیان و حشایارشا روایتی حکایت کرده است که رنگ حماسی‌اش آشکار است : گویند خشیارشا در بازگشت از یونان برکشتی نشسته بود بسیاری‌از گردنفرازان مهترنژاد پارسی با وی بودند . ناگهان بادی تند و مخالف وزیدن گرفت و کشتی به تلاطم‌افتاد و بیم آن رفت که همه غرق شوند. ناخدا شاهنشاه را گفت چون انبوهی‌با این کشتی آمده‌اند ، سنگین گشته ، واگر از بار آن نکاهیم ، بیم غرق‌شدن میرود . «آورده‌اند که چون خشیارشا این سخنان را بشنود، روی به پارسیان کرد و گفت : ای مردان پارس اینک هنگام آن رسیده‌است که‌بنمائید چگونه‌شاهنشاه خویش رادوستدارهستید... پارسیان با دانستن داستان، بی‌درنگ پیش شهریار نماز بردند ، وخود را بدریاافکندند و غرق گشتند و کشتی سبک شد، و راه آسیا را درپیش گرفت و تاجدار ایرانشهر را تندرست به بروبومش رسانید.»

تقدس شاهنشاه هخامنشی چنان‌بود که حتی پس از مرگ برایش آیین ستایش و یا پرستشی بجای می‌آوردند . مغان پرستار آرامگاه کورش هر ماه یک اسپ - که حیوان مقدس ایزدمهر بود - برای روح آن پادشاه قربانی می‌کردند و گاهی یکی از بزرگان پارسی برسر آرامگاه یکی از شاهنشاهانش سالها تقاعد میگزید .

ایرانیان بهنگام تاجگذاری شهریار خود ، باشکوه فراوان سورمی‌کردند و جشن می‌گرفتند ، و زادروزش را با شادی و جشن، بزرگ می‌داشتند و ازوی هدیه‌های گران‌می‌ستاندند و نیز در سوگش به‌اندوهی گران فرو می‌شدند و سخت سوگواری‌می‌کردند . دراین جارواست از باربدبزرگترین موسیقی‌دان وآهنگساز جهان‌کهن‌وشیونش‌بر خسروپرویز سخن‌رانیم .چون‌باربدانست‌که خسرو را بند کرده‌اند و درزندان به مرگ

بقیه‌درصفحه ۹۵

میلاد مجدد

شاهنشاه آریامهر

مبارک باد

روز چهارم آبان ۱۲۹۸ درهای فیض ورحمت الهی به روی مردم ایران گشوده شد و فرزند برومند وطن قدم به عرصهٔ حیات نهاد .

بخت بلند و میلادش

مبارک و میمون باد .

هیئت مدیره وکارکنان

شرکت کارخانه های صنعتی آزمایش

چهارم آبان

سالروز میلاد مسعود شاهنشاه آریامهر

وسالگرد تاجگذاری اعلیحضرتین

فرخنده باد

مدیران وکارکنان کارخانجات آدامس خروس نشان

۵۲۴۳

شرکت ماشین آلات عمرانی

سالروز میلاد

شاهنشاه آریامهر

وسالگرد

آئین پرشکوه تاجگذاری را تبریک میگوید

مفتخر و سعادتمند میلاد با سعادت همایونی و سالگرد

فرخنده آئین تاجگذاری

شاهنشاه آریامهر و علیاحضرت شهبانوی گرامی

را بفرد فرد هم میهنان عزیز تبریک گفته، سعادت و توفیق

روزافزون ملت ایران را از درگاه یزدان بزرگ مسئلت داریم

شرکت پخش لیلاند «سهامی خاص»

چهارم آبان

فرخنده میلاد میمنت اثر

شاهنشاه آریامهر

و

سالروز شکوهمند تاجگذاری اعلیحضرتین را

به ملت ایران تهنیت میگوئیم

گروه مهندسان مشاور آی. پی. سی

IPC CONSULTING ENGINEERS GROUP

INTERNATIONAL PLANNING CORPORATION LTD

46142
46301

مهندس عبدالحسن خوئی

فرخنده میلاد

شاهنشاه آریامهر

رهبر خردمند ملت ایران

و طراح عظیم الشأن انقلاب سفید شاه و مردم

را به فرد فرد ملت بزرگ ایران صمیمانه تهنیت گفته

دوام شوکت خاندان جلیل سلطنت را از خداوند خواستار است

شرکت کارخانجات لوازم اتومبیل ایران

با کمال افتخار میلاد با سعادت

شاهنشاه آریامهر

را بهموطنان عزیز تبریک و شادباش میگوئیم

GM IRAN

هیئت مدیره، کارمندان و کارکنان و افراد نیروی پایداری

شرکت جنرال موتورز ایران «سهامی خاص»

GENERAL MOTORS IRAN LTD.

همه مردم از خانه ها شد بدشت
نیایش همی زآسمان برگذشت:
«که جاوید بادا سر شهریار
خجسته بر او گردش روزگار
ز گیتی مبیناد جز کام خویش
نبشته بر ایوان ها نام خویش
همان دوده و لشکر و کشورش
همان خسروی قامت و منظرش»

شاهنشاه در دانشگاه آریامهر
هنگام دریافت دکترای افتخاری

بقیه از صفحه ۹۳

نزدیکست ، نزد وی شد و :
ابر پهلوانی برو مویه کرد
دورخساره زرد ودل‌پرزدرد..
همی گفت: الا ای‌ردا خسروا
بزرگا سترگا دلاور گوا
کجات آن‌بزرگی و آن‌دستگاه
کجات آن‌همه فروبخت وکلاه
کجات آن‌همه برزوبالای وتاج
کجا آن همه یارمو تخت عاج
کجات آن‌همه مردی وزوروفر
جهان را همی داشتی زیر پر
کجات‌آن شبستان ورامشگران
کجات آن دروبارگاه‌سران
کجات افسر و کاویانی درفش
کجات آن‌همه تیغهای بنفش...
کجات آن سرخود وزرین زره
ز گوهر فکنده گره بر گره
کجات اسب‌شبدیز زرین رکیب
که زیر تو اندر بدی ناشکیب
کجات آن سواران زرین ستام
که‌دشمن‌شدی تیغشان رانیام..
کجات‌آن سخنگوی شیرین‌زبان
کجات آن‌دل‌ورای روشن‌روان
زهر چیز تنها چرا ماندی
زدفتر چنین‌روز، کی‌خواندی..
روان ترا دادگر یار باد
سر بدسگالت نگونسار باد
بیزدان و نام تو ای شهریار
بنوروز و مهر و بخرم بهار
اگر دست من زین سپس نیز «رود»
بسازد ، مبادا بمن بر درود

پس از آن چهار انگشت خود را ببرید ، و اسبا بنوازندگیش را بسوخت . این سروده را بدان آوردیم تا پایگاه بلند شاه و شکوهمندی دستگاه شهریاری را نشان دهیم ، والا از این سخنان در شاهنامه و دیگر کتب بسیار است و همه از تقدس و بلند پایگاهی سالاران‌گزیده ایرانی‌حکایت دارد، و از این نمونه‌اند بدنام و خاکسار شدن دو پسر فریدون و یارانشان بواسطه کشتن ایرج ، شاه ایران ، برافتادن دودمان رستم بخاطر خون اسفندیار ، شاهزاده دلاور وبهدین ایرانشهر ،سرنوشت بد بهرام چوبین که بر شاه خودبشورید ، و بدنامی و ننگ جاودانی خاندان ماهوی سوری که آنان‌را «خدای‌کشان» می‌خواندند چون یزدگرد بر دست نیای ایشان کشته شده بود . موسی خورنی ارمنی میگوید که قوم پهلوان (پارثوی‌ها) «شخص شاه را مقدس و مصون می‌دانستند و پس از مرگ پیکر او را می‌ساختند و آنرا احترام می کردند ، بهمین سبب‌در دوره آنان بلندکردن دست بر شاهنشاه – حتی برای مدعیان سلطنت – گناهی بزرگ و نابخشودنی شمرده میشد ، و کشتن او حتی‌درموقع اسارت در جنگها نیز گناه جبران ناپذیر بود. این عقیده در همه ازمنه میان‌ایرانیان رواج داشته است ، حتی اسکندر مقدونی نیز از آن چشم نتوانست پوشید ، و کشندگان داریوش سوم را بگناه شاه‌کشی به بدترین وضعی کشت .

در دوره ساسانی مقام شاهنشاه‌درقلوب مردم و اعتقادات ملی و دینی آنان‌بی‌اندازه بلند بود ، و این سخن‌ازانوشیروان دادگر انعکاسی از آن آئین خجسته تواند بود : «خداوند بزرگ پادشاهان را بیافرید تا خواست خویش را بر بندگان خود تنفیذ نماید و مصالح آنان را به اقامت رساند ، و آنان را از بلایا حفظ‌کند ، وازاینروست که میگوئیم پادشاهان جانشینان خداونددر روی زمین او هستند.»

جامی در سلامان و ابسال گفته است :

شاه عادل نیست جز ظل‌اله
خلق را ظل‌اله آمد پناه
هرچه‌ذات‌شخص‌ازآن سرمایه است
پیش دانا مثل آن‌درسایه است
سایه عکس ذات صاحب سایه‌دار
هان‌وهان تا ننگری‌درسایه‌خوار
هرچه در ذاتش نهانست از صفات
باشد از سایه هویدا درحیات
از شکوه خسروان کامکار
می‌شودفر الهی آشکار ۷۳۰۰

بیگانگانی که به ایران سفر میکردند ، و یا درباب ایرانیان تاریخ مینوشتند ، ازاین حرمت و تقدسی که اینان برای شاهان گزیده خویش داشتند به شگفت می‌آمدند. جیمز موریه معروف در سفرنامه‌اش‌نوشته است : «از آنجا که ایرانیان وجود شاه خود را بسیار مقدس می‌شمارند ، وی را ظل‌الله می‌خوانند ، و تکریم و تعظیم‌آنان در حق سلطان تقریبا جنبه ملکوتی دارد.» درباب همین تکریم ، شاهنشاه آریامهر در مصاحبه‌ای به یک خبرنگار خارجی به‌حق فرموده‌اند : «در ایران نام شاهنشاه دارای جذبه خاصی است، و بسیاری از مسایل دشوار وحل‌ناشدی را میتوان تنها با ذکر نام شاه از پیش‌برداشت». ایشان در همین جمله پر مغز اصل احترام عمیق و معنوی ایرانیان نسبت به شاهنشاه خودرا بخوبی بیان داشته‌اند .

چهارم آبان

خجسته ولادت باسعادت شهریاری و سالروز پرشکوه تاریخی

فرخنده آئین تاجگذاری

را به پیشگاه مبارک اعلیحضرتین تهنیت بقای سلطنت و شوکت روزافزون پدر تاجدار و شهبانوی محبوب و والاحضرت همایون ولایتعهد را از درگاه الهی مسئلت مینماید.

KOMATSU
شرکت سهامی خاص
هاماراگ

مردم حق شناس ایران

با بیاد آوردن پیروزیهای درخشان سالهای اخیر زادروز شاهنشاه بزرگ خود را جشن می‌گیرند و آمادگی خود را برای مبارزه کار و کوشش هرچه بیشتر با قاطعیت اعلام میدارند.

شرکت مدرن اسلوب

میلاد خجسته و مسعود رهبر عالیقدر ایران
اعلیحضرت همایون شاهنشاه آریامهر
را تبریک عرض نموده و سربلندی بیشتر
ملت ارجمند ایران را تحت رهبری
خردمندانه شاهنشاه بزرگ آرزومندیم

DLW
انواع کف پوش د. اِل. و

Luxaflex
کرکرهٔ فلزی لوکسا فلکس

کاغذ دیواری ساندرسن

هیئت مدیره و کارکنان
شرکت سهامی پخش لینولئوم ایران (خاص)

وحدت ملی ضامن بقای پیشرفتهای ایران است

شاهنشاه آریامهر دردوره اجلاسیه سال ۱۳۵۳ - ۱۳۵۴ مجلسین شورای ملی و سنا طی بیانات مستند و مهمی براساس آمارو ارقام رئوس برنامه های آینده مملکتی را ترسیم و فرمودند :

«درطول برنامه پنجم درآمد کشور ما از نفت بیش از ۱۰۲ میلیارد دلار واز بابت گاز صادراتی به اتحاد شوروی‌در حدود یک میلیارد دلار خواهد بود .»

برنامه پنجم با ابعاد گسترده‌ای‌که دارد بی‌تردید چهره شهر ها وروستا ها یوطن ما را دگرگون خواهد کرد و همه هموطنان ما از شمول وسیع این برنامه متمتع خواهند شد . این‌برنامه‌بر پایه بررسیهای صحیح و دقیق بی‌ریزی شده است و برنامه‌ای است که در طول آن تمام مردم وطن ما از کلیه تسهیلات زندگی برخوردار خواهند گردید . درمورد تولید ناخالص ملی کشور شاهنشاه فرمودند «این رقم در سال ۱۳۵۲ به ۳۳ درصد به قیمت های‌ثابت بالغ گردید و برای سال۱۳۵۳ بیش از ۴۰ درصد پیش‌بینی میشود و تا پایان برنامه پنجم انتظار میرود که متوسط رشد سالانه تولید ناخالص‌ملی بقیمت‌های ثابت ۲۶ درصد باشد وایران در این‌مورد کماکان در تمام جهان مقام اول را دارد .»

فرمایشات شاهنشاه آریامهر بمناسبت گشایش اجلاسیه‌جدید مجلسین بعنوان سندی از پیروزی های ملت ایران در تاریخ معاصر ثبت خواهد شد :

با تائیدات خداوند متعال در دوره اجلاسیه گذشته‌شاهدپیشرفت های‌عمومی وهمه‌جانبه مملکت و ملت ایران بودیم و میتوانیم‌با قاطعیت بگوئیم‌که‌از این جهت سالی استثنائی‌را در پشت سرگذاشته‌ایم برنامه پنجساله پنجم که خود در اصل برنامه عظیم و بیسابقه‌ای با موفقیت هائی که در این سال از نظر تامین منافع حقه ایران‌از ثروت های طبیعی مملکت‌بدست آمد و همچنین با توجه به فعالیت های گسترده طبقات مختلف مملکت مورد بررسی مجدد قرار گرفت و ابعاد آن لااقل به دو برابر افزایش یافت .

رقم رشد تولید ناخالص ملی کشور در سال ۱۳۵۲ به ۳۳ درصد به قیمت ها ی‌ثابت بالغ گردید و این‌رقم برای سال ۱۳۵۳بیش از ۴۰ در صدپیش‌بینی میشود . تا پایان برنامه پنجم انتظار میرود که متوسط رشد سالانه تولید ناخالص ملی‌بقیمت های ثابت ۲۶درصد باشد . بدین ترتیب طبق معمول چند- ساله گذشته ، ایران دراین‌مورد کماکان در تمام جهان مقام اول را دارد . در طول برنامه پنجم بموجب پیش‌بینی هائی که براساس شرایط موجود صورت‌گرفته است درآمد کشور ما از بابت نفت بیش از ۱۰۲ میلیارد دلار و از بابت گاز صادراتی به اتحاد شوروی در حدود یک میلیارد دلار خواهد بود . تذکر این نکته را لازم میدانیم که ما باوجود آنکه یکی از بزرگترین تولید کنندگان نفت در جهان هستیم مایلیم در مصرف آن کمال صرفه جوئی‌بعمل‌آیدو براین اساس ازهم‌اکنون حداکثر تلاش را برای ایجاد مراکز اتمی بمنظور تولید نیروی برق بکار میبریم .

● تامین آموزش و بهداشت‌عمومی درزمینه توسعه اقتصادی دربرنامه پنجم توجه خاص به صنایع سنگین مانند آهن و فولاد و سایر صنایع فلزی ،

بقیه درصفحه ۹۷

آموزش‌رایگان:	۳۲ میلیارد ریال
بهداشت عمومی :	۶ر۸ میلیاردریال
مسکن :	۵ر۸۳ میلیارد ریال
مسکن سال :	
آینده :	۹۱ میلیارد ریال
حمل‌ونقل و	
ارتباطات :	۴۰۰ میلیارد ریال
توسعه صنایع :	۳۵۲ میلیاردریال
تعاون :	۶۲ میلیارد ریال

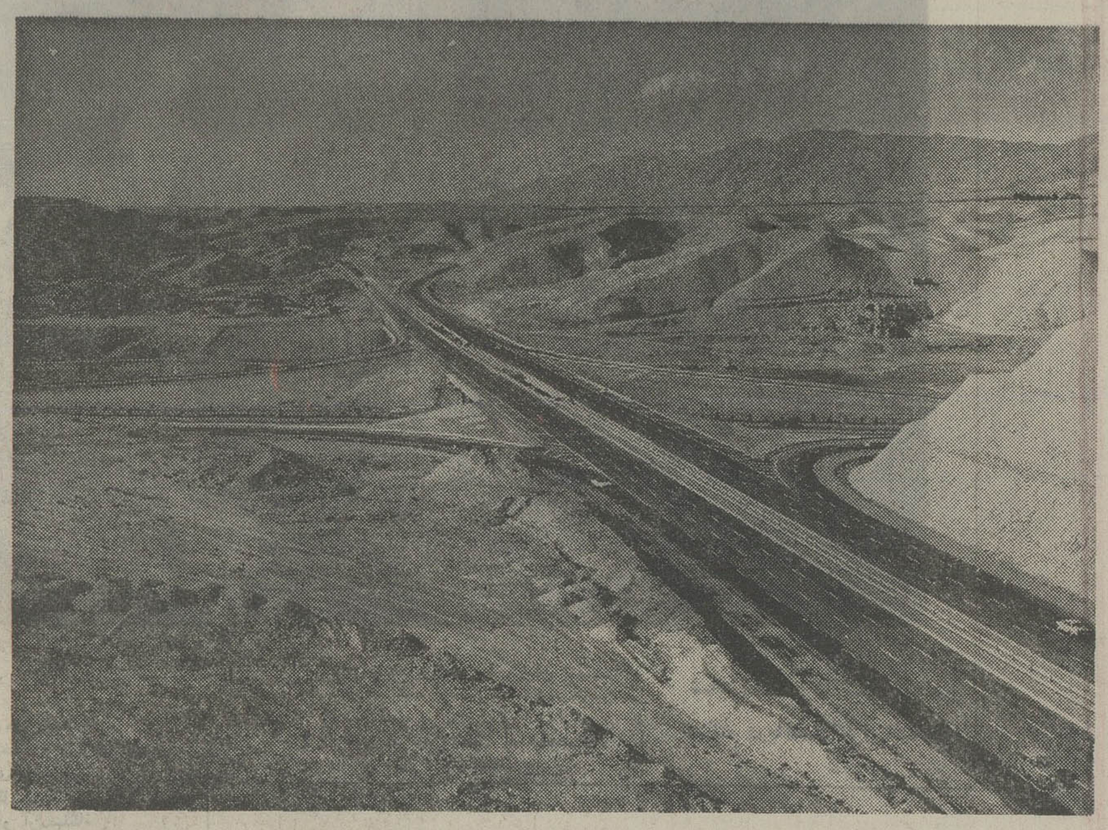

طی سالهای اخیر دهها کیلومتر اتوبان در تهران و اطراف آن کشیده شد

باکمال مسرت روز تاریخی

چهارم آبان

میلاد مسعود اعلیحضرت همایون شاهنشاه آریامهر

و

سالروز فرخنده آئین تاجگذاری

اعلیحضرتین را بملت ایران تبریک میگوئیم

گروه ممتاز سینماهای نمایش دهنده فیلمهای ایرانی پایتخت :

اروپا - آسیا - شهوند - لیدو - نپتون - ژاله

توسکا - چرخ فلک - الهیا - پاسارگاد - شرق

فرخنده میلاد باسعادت

شاهنشاه آریامهر

رهبر آزاده سرزمین آریا

وسالروز

آئین تاجگذاری اعلیحضرتین

را تبریک وتهنیت عرض مینماید.

بهترین گروه سینمائی پایتخت :

نیاگارا - رکس - میامی - الوند - کیهان

مارلیک - ادئون - اسکار - ارانوس - شهرام - سیلوانا - سیلورسیتی

صفحه ۹۷
شنبه - چهارم
آبان ماه ۱۳۵۳
شماره ۱۴۵۴۲

انقلاب ایران زیر بنای اقتصادی، اجتماعی وفرهنگی کشور رادگرگون کرد

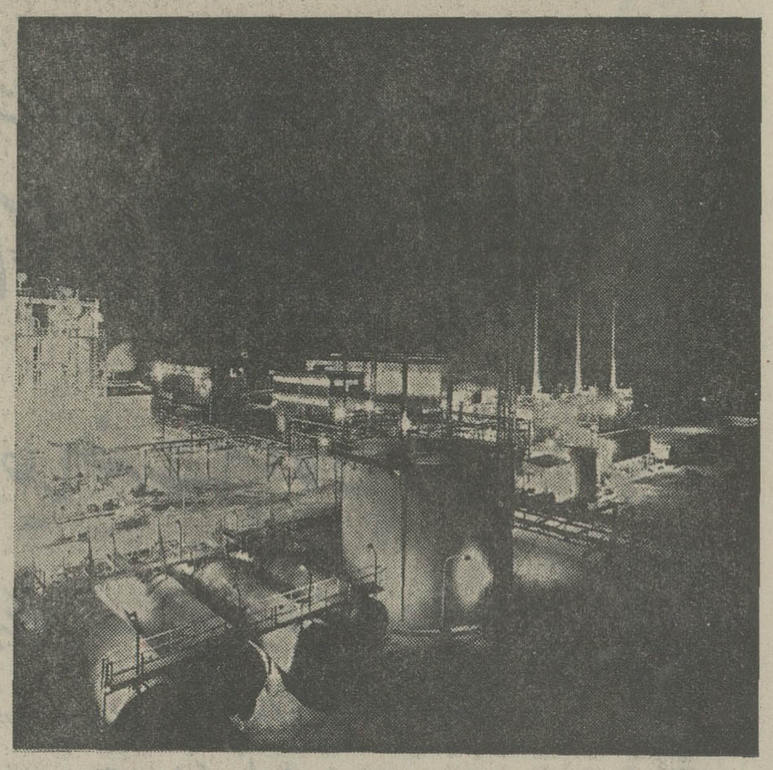

دورنمای تاسیسات پتروشیمی بندرشاهپور

بقیه از صفحه ۹۶

صنایع شیمیایی و پتروشیمی ، صنایع مکانیکی ، الکترونیکی ، وسائط نقلیه ، صنایع سلولزی ، صنایع معدنی غیر فلزی مبذول خواهد شد . در عین حال در بخش کشاورزی از نظر کمی و کیفی آن وتطبیق هرچه بیشتر آن با کاملترین اصول مکانیزاسیون کوشش وسیعی بعمل خواهد آمد .

دربخش خدمات عمومی تذکر این نکته برای مامایه خوشوقتی است که در اجرای دو فرمانی که در اسفند ماه گذشته در زمینه های آموزشی وبهداشتی از جانب ما صادر شد و تصمیماتی که در مرداد ماه گذشته اتخاذ گردید، اکنون تحصیلات در ایران از کودکستان تا دانشگاه در قسمت ابتدائی و قسمت‌های فنی دبیرستانی بدون هیچ نوع شرایط ، و در قسمت های غیرفنی دبیرستانی و دانشگاهی با سپردن تعهدی که خود یکنوع ضمانت و در واقع بیمه‌نامه یافتن شغل شایسته‌ای با مزایای مساوی با سایر کارمندان دولت است برای تمام جوانان کشور تامین شده است . حتی تا سال هشتم ابتدائی و راهنمائی با توزیع روزانه شیر و مواد خوراکی به کمک به قسمتی از تغذیه مناسب نوجوانان مملکت پرداخته‌ایم .

بدیهی است پیشرفت آموزش و پرورش مورد توجه و علاقه همیشگی ما خواهد بود و ما در تامین این منظور از هرنوع وسیله جدید آموزشی مانند ماهواره هائی که با داشتن مدار ثابت همواره در بالای منطقه جغرافیائی ایران قرار خواهند داشت استفاده خواهیم کرد . دراین مورد ما حتی دست به ایجاد دانشگاه آزاد زده‌ایم که وسیله آموزش دانشگاهی را برای تعداد بیشماری فراهم خواهد ساخت . بموازات اجرای این برنامه ها در امر آموزش فنی و تخصصی کارگران ماهر و متخصص توجه کامل مبذول خواهد شد و انشاءالله شاهد آن خواهیم بود که صنایع جدید و پیشرفته ایران را مهندسین و کمک مهندسین و این دسته کارگران ماهر با شایستگی کامل اداره خواهند کرد .

درمورد اجرای فرمان تامین بهداشت عمومی و پیشگیری از بیماری ها وبهبود محیط زیست و آموزش بهداشت نیز توجه خاص مبذول خواهد شد .

دراین باره کافی است تذکر داده شود که تنها در سال جاری برای دو مورد فوق‌الذکر یعنی آموزش رایگان و بهداشت عمومی بترتیب ۳۲ میلیارد و ۶٫۸ میلیارد ریال اعتبار پیش‌بینی شده است و این ارقام ممکن است در عمل بازهم افزایش یابد. درزمینه اموردرمانی ما حتی حاضریم چون فعلا به اندازه کافی پزشک و پرستار و سایر افراد لازم نداریم بهرقیمتی شده باشد بیمارستان های مجهز حتی با پزشکان و سازمان های اداری و فنی آنها از خارج تامین کنیم . متاسفانه باید متذکر شویم که خیلی از جوانان ایرانی فارغ‌التحصیل رشته پزشکی بدون آنکه بفکر وطن خود وانجام وظیفه ملی خویش باشند رهسپار ممالک

بقیه در صفحه ۹۸

چهارم آبان

خجسته ولادت باسعادت شهریاری و سالروز پرشکوه تاریخی

فرخنده آئین تاجگذاری

شاهنشاه آریامهر و علیاحضرت شهبانوی گرامی

را بافر دفرهم میهنان عزیز تبریک گفته، سعادت و توفیق

روزافزون ملت ایران را از درگاه یزدان بزرگ مسئلت داریم

شرکت ایرانی تولید اتومبیلهای

سیتروئن

(سهامی خاص)

ملت ایران

خجسته زادروز رهبر عالیقدر و فرزانه خویش

شاهنشاه آریامهر

سالگرد جشن پرشکوه تاجگذاری

شاهنشاه و شهبانو

را از صمیم قلب گرامی میدارد.

سینماهای متروپل - ساتراک - رویال

میلاد خجسته و مبارک

اعلیحضرت همایون شاهنشاه آریامهر

را بهم میهنان عزیز شاد باش گفته، سعادت روزافزون

ملت ایران را تحت رهبری شاهنشاه خردمند آرزومندیم

شرکت تولید فیبر ایران «سهامی خاص»

IRAN ROYAL BOARD

فیبر رویال ایران

با همکاری فنی کارخانه فیبر رویال سوئد

آفرین ملت

بر شاهنشاهی که شکوه بخش

همه تاریخ جاودان ایران است

با افتخار

سالروز جشن همایونی

و سالروز آئین تاجگذاری اعلیحضرتین را تهنیت میگوید.

سینما آتلانتیک

اطلاعات

صفحات ویژه چهارم آبان

در ایران همه راهها به پیشرفت ختم میشود

طی دوران سلطنت شاهنشاه آریامهر هزاران کیلو متر راه جدید ساخته شد

بقیه از صفحه ۹۷

دیگر میشوند و البته این مسئله‌ای است که بدان خاتمه داده خواهد شد.

در امر مسکن و خانه‌سازی باوجود کوشش های وسیعی که به عمل می‌آید می‌باید در آینده بازهم توجه بیشتری مبذول گردد. در سال جاری برای احداث خانه‌های سازمانی کارگری و کارمندی و خانه‌های ارزان قیمت برای عموم و کمکهای اعتباری برای تامین مسکن با درنظر گرفتن اصلاحیه سال ۱۳۵۳ ، ۸۳٫۵ میلیارد ریال اعتبار منظور شده و برای سال آینده در همین مورد بیش از ۹۱ میلیارد ریال در نظرگرفته شده است . با این وصف این فعالیت ها می‌باید بیشتر توسعه یابد و اگر تابحال زیادتر از این کار نشده به علت کمبود مصالح ساختمانی بوده است که امیدواریم با پیش‌بینی‌هائی که شده این کمبود در اواخر برنامه پنجم و اوائل برنامه ششم برطرف گردد.

در امور حمل ونقل و ارتباطات در طول برنامه پنجم ۴۰۰ میلیارد ریال و در امر توسعه صنایع ۳۵۲ میلیارد ریال و در امور تعاون ۶۲ میلیارد ریال سرمایه‌گذاری ثابت منظور شده است و امیدواریم براساس این سرمایه گذاریها گسترش وسیع همه این رشته‌ها طبق برنامه‌های تنظیم شده تحقق یابد.

از جمله مسائل دیگری که در برنامه پنجم عمرانی کشور و برنامه‌های آینده موردتوجه خواهد بود شناسائی و حفظ نسل وتعیین ذخایر قابل بهره‌برداری ماهی و سایر آبزیان در خلیج فارس و دریای عمان و ایجاد مجتمع‌های صنعت صید با تاسیس و تجهیز شرکت‌های تعاونی صید و شرکت های خصوصی صیادی زیر نظارت کامل وقانونی شرکت سهامی شیلات جنوب ایران است.

سیاست ملی ما براساس همکاری همه افراد پی‌ریزی شده است

بدیهی است لازمه موفقیت تمام فعالیتهائی که برای پیشرفت مملکت صورت میگیرد همکاری هرچه بیشتر عمرانی و شرکت همه افراد ملت به حداکثر ممکن در تمام شئون مادی و معنوی کشور است و این اصلی است که سیاست ملی و اجتماعی ما برآن پایه‌گذاری شده است . ما یک نمونه خوب این همبستگی و مشارکت عمومی را در برگزاری موفقیت‌آمیز هفتمین دوره بازیهای آسیائی در تهران که با شرکت همه ممالک آسیا انجام گرفت و پیروزیهای غرورانگیزی برای قهرمانان دختر و پسر ایرانی بهمراه داشت شاهد بودیم .

برای جلوگیری از تورم داخلی ، اقدامات وسیعی از طرف دولت بعمل آمده است که دراین مورد آنچه مستقیما مربوط به خود دولت میشود تخصیص کمک از بودجه مملکتی برای پائین نگاه داشتن قیمت های مواد ضروری و همچنین وسائل حمل‌ونقل و تامین تحصیلات رایگان و خدمات مختلف رفاهی و کم کردن مالیات از حقوق های پائین‌تر درمقابل افزایش مالیات بر حقوق های بالاتر و نیز افزایش حقوق های پائین است که دراین مورد تا آخر برنامه پنجم انشاءالله در حداقل یک زندگانی کاملا آبرومندانه برای این دسته از افراد تامین خواهد شد و درحد متوسط ارقام مربوطه ارقام بسیار جالب توجهی خواهد بود.

در زمینه خدمات رفاهی لازم است تذکر داده شود که رقم زیانی که دولت بمنظور جلوگیری از افزایش بهای مواد اساسی از قبیل گندم و سایر غلات، قند و شکر، گوشت برنج ، روغن‌نباتی ، سیمان ، کودشیمیائی و مواد دیگر و نیز برای حفظ نرخ اتوبوس و کمک به شرکت‌های آب و برق تحمل میکند در سال ۱۳۵۳ بتنهائی به ۹۰۵۰۹۷ میلیون ریال بالغ میشود که این رقم شامل اعتبارات جاری و اعتبارات سرمایه‌گذاری

بقیه در صفحه ۹۹

چهارم آبان

خجسته ولادت باسعادت شهریاری و سالروز پرشکوه تاریخی

جشن تاجگذاری اعلیحضرت شاهنشاه آریامهر

و علیاحضرت شهبانوی گرامی

را به پیشگاه مبارک اعلیحضرتین تهنیت بقای سلطنت و شوکت

روزافزون پدر تاجدار و شهبانوی محبوب و والاحضرت همایون

ولیعهد را از درگاه الهی مسئلت مینماید.

شرکت صنایع تولیدی اشتاد ایران (سهامی خاص)

فرخنده میلاد و باسعادت

شاهنشاه آریامهر

رهبر آزاده سرزمین آریا

و سالروز

آئین تاجگذاری اعلیحضرتین

را تبریک و تهنیت عرض مینماید.

شرکت فیلکو فیلز

با کمال افتخار و سرور میلاد مسعود و همایونی

و سالگرد آئین فرخنده تاجگذاری

شاهنشاه آریامهر

و علیاحضرت شهبانوی ایران

را بهم وطنان عزیز تبریک و شادباش میگوئیم

سینما پولیدور

در دوران سلطنت

شهریار دادگستر ایران

شکوه لحظه ها در سینه تاریخ نقش می بندد

سالروز میلاد جانشین شایسته انوشیروان دادگر

شاهنشاه آریامهر

و سالگرد

آئین پرشکوه تاجگذاری را تبریک میگوید

گروه فرهنگی دکتر هشترودی

چهارم آبان

خجسته ولادت باسعادت شهریاری و سالروز پرشکوه تاریخی جشن تاجگذاری

شاهنشاه آریامهر

و علیاحضرت شهبانوی گرامی

را به پیشگاه مبارک اعلیحضرتین تهنیت مقدم سلطنت و شوکت روزافزون پدر تاجدار و شهبانوی محبوب و والاحضرت همایون ولیعهد را از درگاه الهی مسئلت مینماید

قویترین گروه سینمائی پایتخت:

اونیورسال - پاسیفیک - ایران - سایا - تیسفون

رنگین کمان - موناکو - پرسپولیس - کاروان - دریا - آستارا

اطلاعات

صفحات ویژه چهارم آبان

تمدن امروز ایجاب میکند همه ملل در شادی و غم یکدیگر شریک باشند

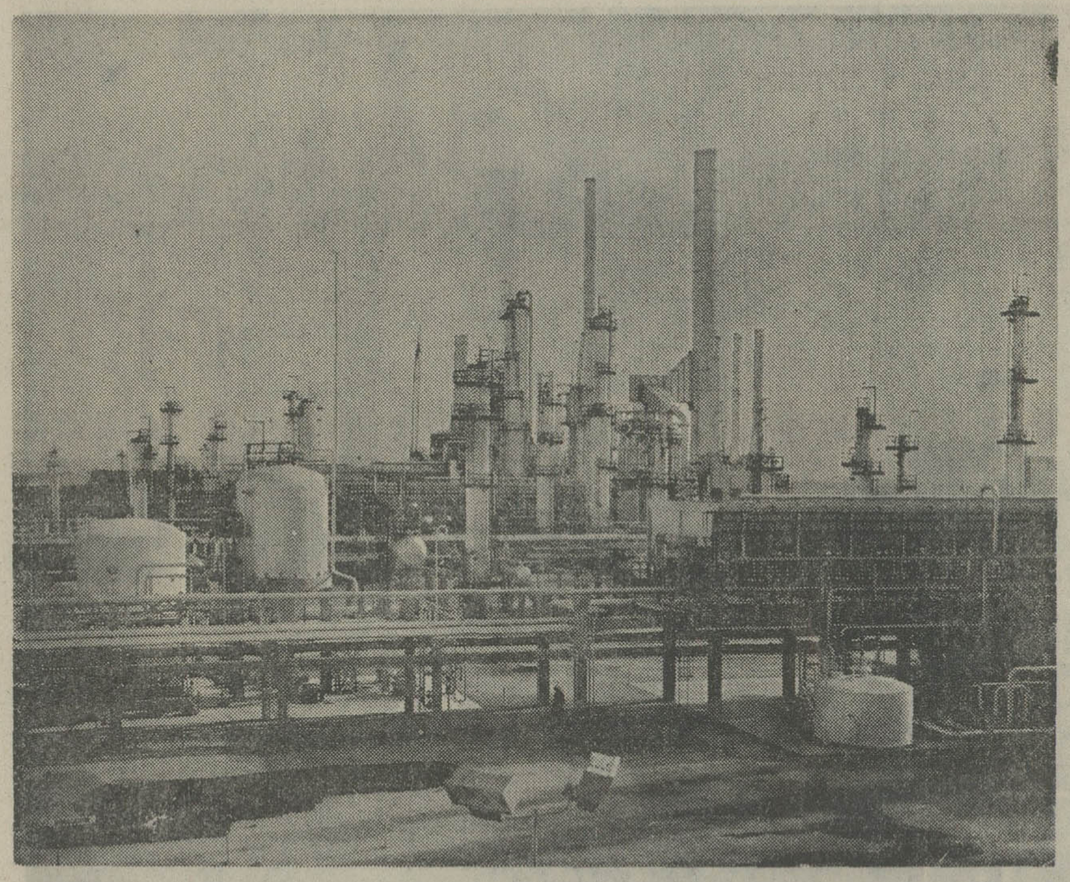

پالایشگاه تهران

بقیه از صفحه ۹۸

ثابت است. رقم زیان دولت از این بابت درمدت باقیمانده ، برنامه‌پنجم ۲۲۰ میلیارد ریال برآورد میشود .

نباید فراموش کرد که به موازات سهمی که دولت در جلوگیری از تورم بعهده‌دارد یک قسمت از مبارزه با تورم مربوط به خود مردم میشود دراین مورد ما از ملت ایران با چنین فرهنگ اصیل و کهن و با احساسات عالی ملی و میهن‌پرستانه‌انتظار داریم سهم خود را دراین راه‌باشرافتمندی و وجدان ایفا کنند .

رفع تشنجات جهانی

دریک ساله گذشته‌ما قراردادهای‌اقتصادی ومالی‌با ارزش‌و عمیقی بادولتهای‌آلمان‌فدرال انگلستان ، فرانسه ، ایتالیا امضاء کردیم (و قطعنامه با کشورهای‌دیگری نیز امضاء خواهیم کرد) که‌ازلحاظ اهمیت‌در روابط اقتصادی جهان کمتر سابقه داشته است. در عین حال با کمال میل کمک هائی به کشور های متعدد خارجی انجام داده‌ایم که در تاریخ کمکهای خارجی بر اساس سرانه و تولید ناخالص ملی بیسابقه‌است. برای مامایه مسرت‌کامل است که‌توانسته‌ایم در شرایط دشوار اقتصادی بین‌المللی از راه این همکاریها برای برادران همسایه یا نزدیک خود و نیز برای ممالک خیلی پیشرفته اروپائی مفید باشم زیرا ما بخوبی بدین واقعیت توجه داریم که تمدن امروز جامعه بشری ایجاب میکند همه ملل در شادی و غم یکدیگر شریک باشند و دیگر برای هیچ مملکتی ممکن نیست که خود را در داخل یک چهار دیوار طلائی محفوظ بدارد و از غم دیگران بیخبر باشد . ما کاملا طرفدار وخواهان‌رفع‌تشنجات جهانی و برقراری هرچه بیشتر محیط آرامش و تفاهم در روابط بین‌المللی براساس مصالح مشترک همه ملل و ممالک دنیا هستیم . بر همین‌اساس‌است که دراجلاسیه کنونی سازمان ملل متحد پیشنهاد کرده‌ایم منطقه خاورمیانه عاری از سلاحهای اتمی اعلام شود . ما با اعتقاد راسخ در راه رسیدن به هدف نهائی صلح بین‌المللی بر- اساس خلع سلاح مطمئن و کنترل شده کوشش خواهیم کرد ولی همچنانکه در گذشته نیز متذکر شده‌ایم تا فرا رسیدن چنین روزی با حداکثر توانائی خود در تامین وسائل دفاع از تمامیت ارضی و استقلال و حاکمیت‌ملی‌خود کوشا خواهیم بود .

ایجاد منطقه تفاهم اقتصادی وسیاسی

مقصد این است که در حوزه شمالی اقیانوس هند از ایران گرفته تا استرالیا یک منطقه تفاهم اقتصادی که طبعا دنباله سیاسی نیز خواهد داشت بوجود آید که هدف آن بهبود بخشیدن زندگی عموم ملی این منطقه و فراهم آوردن وسائل امنیت و رفاه آنان نیز تحقق یک نوع مسئولیت دسته جمعی است که بتواند این منطقه را از حضور نظامی ممالک خارج ازمنطقه بی نیاز سازد .

این کوششها بخصوص از این نظر ضرورت و فوریت‌داردکه‌متاسفانه اوضاع بین‌المللی با ضعفی که از سازمان ملل متحد در اجرای تصمیمات این سازمان مشاهده میشود از هر جهت مایه نگرانی است در عین حال این نگرانی تا حد زیادی معلول تورم وحشتناک جهانی با ریشه های اقتصادی غیر سالم آن است که تنها درسال جاری رقم آن به ۱۴ در صد بالغ شده است .

وضع پولی‌بین‌المللی نیز وضعی‌ناسالم است که مواجهه با آن احتیاج به مال - اندیشی و اخذ تصمیمات لازم و قاطع دارد .

در این مورد توجه بدین‌واقعیت در هر کوششی که‌بمنظور مقابله با این وضع غیر سالم و پیدا کردن راه حل های معقول صورت گیرد کاملا ضروری است که دیگر دوره استثمار ملل بوسیله ملل دیگر بخصوص در مورد کشور های‌تولید کننده نفت بانتها رسیده است و تنها راه منطقی که در این زمینه وجود دارد همکاری عموم ملل براساس تساوی حقوق و منافع آنهاست که بدیهی است ما در این باره آمادگی‌کامل داریم امیدواریم‌بیاری خداوند متعال این دوره اجلاسیه شاهد پیروزیهای تاریخی ایران در ساختمان یک جامعه نوین براساس‌عدالت اجتماعی‌باشد. با قدردانی از روح وطن پرستی وتفاهمی که نمایندگان مجلسین در دوره اجلاسیه گذشته در همکاری با دولت در امر بررسی و اصلاح و تصویب قوانین از خودنشان دادند توفیق همگی را در دوره اجلاسیه کنونی در حس انجام وظایف و ایفای مسئولیت های‌خطیری‌که‌دارند خواستاریم.

چهارم آبان
فرخنده میلاد میمنت اثر
شاهنشاه آریامهر
وسالروز شکوهمند تاجگذاری اعلیحضرتین را
به ملت ایران تهنیت میگوئیم
دبیرستان رُوفی - فاطمه رحمانی

باکمال افتخار و سرور میلاد مسعود همایونی
وسالگرد آئین فرخنده تاجگذاری
شاهنشاه آریامهر
علیاحضرت شهبانوی ایران
را بهم وطنان عزیز تبریک و شادباش میگوئیم
کارخانجات تولیدی تهران پشمباف تهران
وینیلیوم - وینیلیا

ملت ایران
خجسته زاد روز رهبر عالیقدر و اندیشمند خویش
شاهنشاه آریامهر
سالگرد جشن پرشکوه تاجگذاری
شاهنشاه و شهبانو
را از صمیم قلب گرامی میدارد.
شرکت نیاگارا

باکمال افتخار و سرور میلاد مسعود همایونی
وسالگرد آئین فرخنده تاجگذاری
شاهنشاه آریامهر
علیاحضرت شهبانوی ایران
را بهم وطنان عزیز تبریک و شادباش میگوئیم
حسام فیلم

فرخنده میلاد
شاهنشاه آریامهر
رهبر خردمند ملت ایران
و طراح عظیم الشأن انقلاب سفید شاه و مردم
را به فرد فرد ملت بزرگ ایران صمیمانه تهنیت گفته
دوام شوکت خاندان جلیل سلطنت را از خداوند خواستار است
سینا فیلم و گروه سینماهای سهیلا - پلازا - مراد - ناهید - داریوش

باکمال مسرت روز تاریخی
چهارم آبان
میلاد مسعود اعلیحضرت همایون شاهنشاه آریامهر
و
سالروز فرخنده آئین تاجگذاری
اعلیحضرتین را بملت ایران تبریک میگوئیم
دانسینگ و سینماونک

میلاد مسعود
اعلیحضرت همایون شاهنشاه آریامهر
را بهم میهنان عزیز شادباش گفته
سعادت روزافزون ملت ایران را
تحت رهبری شاهنشاه خردمند آرزومندیم
PHILIPS
شرکت فیلیپس ایران
« سهامی خاص »

صفحه ۱۰۰
شنبه – چهارم
آبان ماه ۱۳۵۳
شماره ۱۴۵۴۲

منشهای نیکوی شهریاران

«درفش شاهنشاهی و نوادر، در گرد آن فرمانفرمائی برپای میگردد که نخستین سرمایه‌اش «لیاقت» بوده باشد...»
آ . ش . باوند

شاهنشاه برگزیده ایرانی‌به صفتهای‌نیکوی دیگر مانند : شکیبائی و خویشتن‌داری ، بلند منشی و گشاده دستی ، بزرگداشت بیوندهای خونی و قبیله‌ای ، حق‌شناسی و دوست نگهداری ، وفاورزی و سخت‌پیمانی، مشورت با خردمندان ، فرهنگ‌دوستی و پاس سنن و آیین‌های ملی ، در سختی‌ها مردانگی نمودن ، و آبادی کردن ومهربانی ورزیدن ، آراسته بوده‌اند .

پادشاه نیک ، پشتیبان مردم و بنظم‌آورنده جامعه است ، بگفته نظام‌الملک ، «پس ، از بندگان یکی را که ازتقدیر ایزدی‌سعادتی و دولتی حاصل شود ، او را حق‌تعالی بر اندازه او ، اقبالی ارزانی دارد ، و عقلی‌و دانشی دهد که او بدان عقل و دانش ، زیر دستان خویش را ، هریکی رابراندازه خویش ، بدارد ، و هریک را برقدر او مرتبتی و محلی نهد و خدمتکاران وکسانی که شایسته باشند ، ایشان را از میان مردمان برگیرد، و هریکی از ایشان را پایگاهی و منزلتی دهد ، و در کفایت‌مهمات دینی و دنیوی بر ایشان اعتماد کند . و رعایا را ، آنکه راه طاعت سپرند و بکار خویش مشغول باشند ، او از رنجهاآسوده دارد، تا در سایه عدل او بواجب روزگار می‌گذرانند ، و باز اگر کسی‌از خدمتکاران و گماشتگان ناشایستگی‌و درازدستی پدیدار آرد ، اگر بتادیبی و پندی و مالشی ادب گیرد ، و از خواب غفلت بیدار شود ، او را بر آن کار بدارد ، و اگر بیداری‌نیابد هیچ ابقا نکند ، او را بکسی دیگر ـ که شایسته باشد ـ بدل کند . و از رعایا کسانی که ایشان حق نعمت نشناسند، و قدر ایمنی و راحت ندانند ، و بدل خیانتی اندیشند ، و ثمردی نمایند ، و پای ازاندازه خویش بیرون نهند، براندازه گناه با ایشان خطاب کند و ایشان‌را برمقدار جرم ایشان مالش فرو فرماید ، و باز دامن عفو بر گناه ایشان فروپوشاندو از سر آن‌درگذرد. و دیگر آنچه بعمارت جهان پیوندد ، از بیرون آوردن کاریزها ، و کندن جویهای معروف ، و پلها کردن بر گذر آبهای عظیم، و آباد کردن دیه‌ها و مزرعه‌ها ، و برآوردن حصارها و ساختن شهرهای‌نو ، وبرآوردن بناهای رفیع و نشستگاهای بدیع، بجای آورد. و بر شاهراه‌ها رباطها فرمایدکردن، و مدرسه‌ها از جهت طالبان علم ، تا آن نام همیشه او را بماند و ثواب آن‌مصالح بدان جهان او را حاصل بود ، و دعای خیر ، پیوسته گردد.»

درباب بلندمنشی و وفاداری شهریاران ایرانی سخن‌بسیارگفته‌اند. آئین‌شاهنشاهان هخامنشی آن بود که هیچ خدمتی را بی‌پاداش نمیگذاشتند، در دربار آنان‌کتابی نگهداری میشد که خدمات ارزنده افراد را در آن می‌نوشتند ، کسانیکه خدمت‌بزرگی در حق پادشاهان ایران میکردند، خواه ایرانی و خواه انیرانی ، پاداش فراوان می‌یافتند ، و نامشان نوشته‌میشد تاآیندگان بازماندگان ایشان را پاس دارند ، و خدمتگزاران را لقبی می‌دادندکه هرودتوس بصورت ارسنگی نوشته است و «بانی‌خیر» «نیکخواه» معنی کرده است ، و به گمان ه . ه. شدر این واژه در زبان ایرانی وروسنهه بوده است و «بسیار ستوده»معنی می‌داده .

در دوره ساسانی هم آئین پاداش دادن به خدمتگزاران ستوده بسیار رواج داشته، وپروکوپیوس در تاریخ جنگ «تنها گوید که اگر مردی نسبت به دولت ساسانی و یا شاهنشاه خدمتی کرده بود که شایان یادآوری می‌نمود ، نامش را در کتیبه‌های ساختمانهای دولتی یاد میکردند . داریوش بزرگ ، که تاج و تخت را موهبت الهی می‌دانست ، کشورهای زیر فرمانش را یکایک برمی‌شمرد و سپس می‌گوید :

«اندر این کشورها ، مردی که وفادار بود، او را نیک نواختم ، آن که آریخ(بدخواه، بی‌وفا) بود ، سخت بازخواست کردم.»

درباب حق‌شناسی ایرانیان تاجدارمطالب فراوانست . جاحظ میگوید : «پادشاهان ایران را ، از سر دودمان تا واپسین‌آنان، این فضیلت و برتری منحصر بود که هرگز کسی را از تقدیر نیکوکاران منع نکردندو اگرچه ، آن نیکوکار ایشان را دشمن‌بود، یا ویرا خشمگین بودند ، یا چنان کسی بر حسب آئین کشته شده بود ، مگر آنکه در خلال این احوال کسانی‌بودند که خوبیهای او را یاد کرده ، مکارمش رامیستودند ، و پادشاهان ایران خود نیز ایشان راتأیید میکردند و سپاسگزار را بوفاداری تشویق میکردند تا آنجا که تقدیر کننده را بپاس وفا داشتن خلعت می‌دادند ، و آنچه‌مرسوم اوبود، تعهدمیکردند.» باز همین جا جاحظ گفته است :

آئین خسروان ساسانی بر این بود که اگر ارمغانی بدانان میدادند که بهایش به دو هزار (سکه) میرسید ، نام هدیه‌پرداز و اندازه هدیه‌اش را در دفتری ویژه می‌نوشتند . تا اگر روزی پیشکش دهندهرا گزندی و تنگدستی رسیدی ، و یا در کار ساختمانی واماندی، یا دختری‌بشوی دادی یا پسری را زن آوردی و یا مهمانی‌کلانی برعهده گرفتی ، دوبرابر بهای پیشکش او را بدو باز می‌دادند تا در کارش گشادگی حاصل آید. اگر هدیه‌ای را بهائی نبود که درخور باشد ، مثلا سیبی یاترنجی‌بنام شاهنشاه آورده بود ، پادشاه او رابوست سیبی یا ترنجی بر از زر می‌بخشود ، حتی اگر چوبه نیزی داده بود ، آنرا بر زمین می‌نشانیدند ، و به بالایش چندان‌جامه‌های شاهی می‌چیدند که پنهان ماند ، و آنها را بوی می‌دادند .»

نظام‌الملک درمورد حق‌شناسی ساسانیان گوید که اگر کسی پیش ایشان هنری شایان می‌نمود ،می‌گفتند: «زه (یعنی آفرین)» و همان دم گنجور هزار دینار بدان کس می‌داد ، اگر هنر وی بسیار درخشان‌بود، بر زبان می‌راندند که : «زهازه (یعنی : بی‌کران آفرین)»،و خزینه‌دار دو هزاردینار بدو می‌داد . ۱۳۴ .

از خصال نیکوی شهریاران ایرانی‌مشورت با بزرگان خردمند و نژاد قوم بود که آنان را مهمان می‌گفتند ، و به روزگار هخامنشیان ، اشکانیان ، و ساسانیان از آنان مجلسی درست می‌شد که مهستان میخواندند ، ودر امور مشاور شاهنشاه می‌بودند. باز شورائی از پیران وموبدان حقوقدان با دربار بود که آن را شورای «داوران‌شاهی» می‌خواندند. درنهایة‌الارب آمده است که خسرو انوشیروان دادگر وزیران خود را فرمود که اگر حکمی برخلاف انصاف صادر کنم . دخالت کنید ومگذارید انجام شود.

یکی دیگر ازخصال پسندیده شاهنشاهان ایران پیمان‌دوستی بود، و در این باب میتوان رساله‌ای نوشت ، لیکن بهمین اندازه بسنده می‌کنیم که ساسانیان فرمان های خود را که حاوی تعهداتی از جانب ایشان بود، با کیسه کوچکی پر از نمک همراه می‌کردند تا همه بدانندکه کسی‌یارای شکستن پیمان ندارد، و شاهنشاه مهد خود را هرگز نقض نمی‌کند.

گوتاه سخن آنکه خسروان بزرگ این آب و خاک مردانی ستوده و گزیده و سرمشق انسانیت بوده‌اند . کریستن‌سن در پایان کتاب نامی و بسیار گرانقدرش، می‌نویسد: «ایرانیان خصلتی بسیار شریف داشتند که سایر ملل قدیمه جهان کمتر به آن متصف بوده‌اند ، و آن مهربانی وادب وبزرگمنشی و آزادگی است . آثار این صفترا از آغاز ادوار تاریخی ایران می‌بینیم. گوروش سرمشق جوانمردی و بزرگ منشی و بلند همتی است ،و چه بسیار از یونانیان مطرود و امراء مغلوب خارجی از مهربانی و ادب وحسن پذیرائی

بقیه در صفحه ۱۰۱

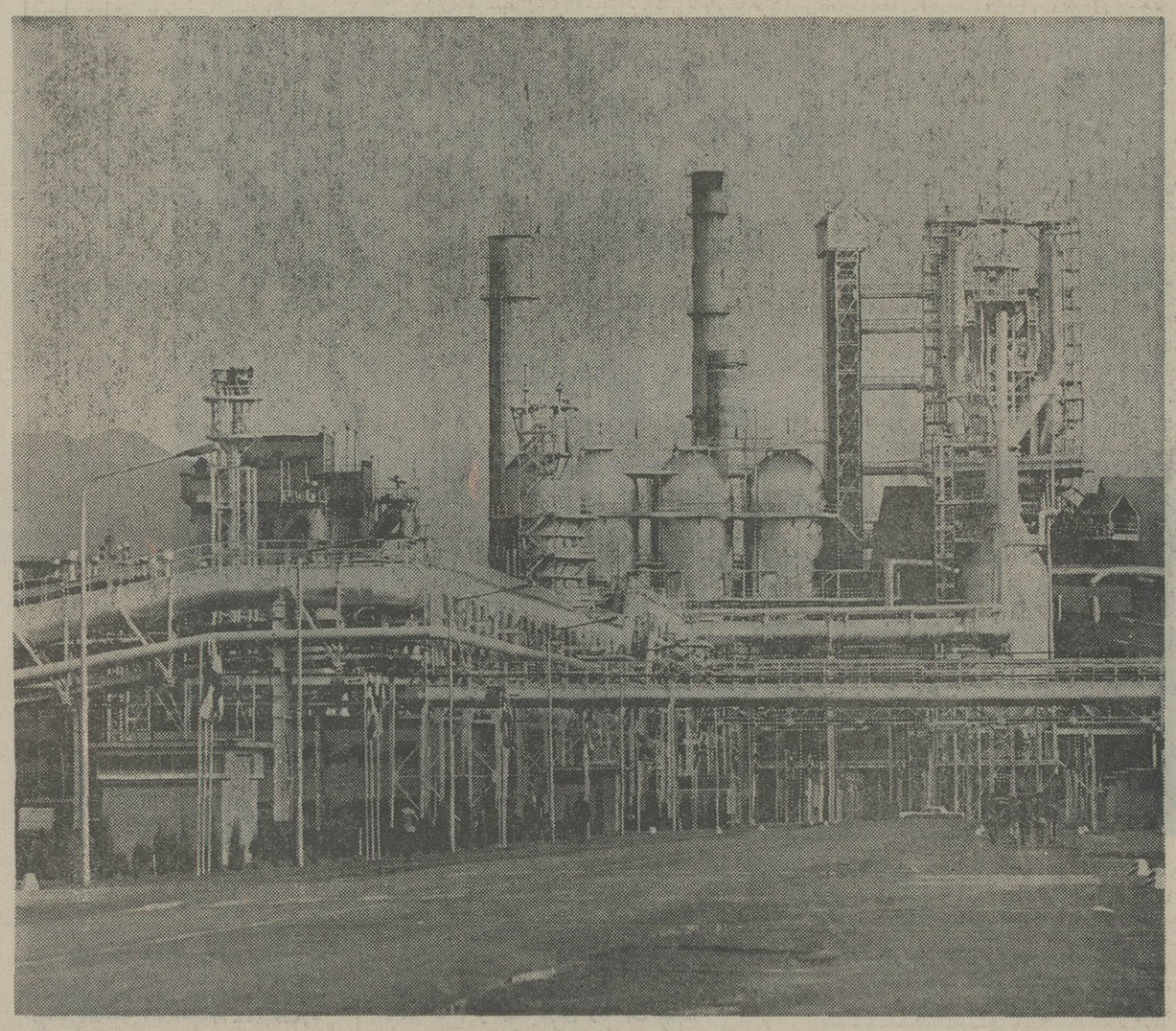

ذوب آهن آریامهر

KENWOOD KENWOOD KENWOOD KENWOOD

میلاد خجسته ومسعود رهبر عالیقدر ایران

علیحضرت همایون شاهنشاه آریامهر

را تبریک عرض نموده وسربلندی بیشتر

ملت ارجمند ایران را تحت رهبری

خردمندانه شاهنشاه بزرگ آرزومندیم

شرکت نمود «سهامی خاص»

KENWOOD KENWOOD KENWOOD KENWOOD

همصدا با همهٔ مردم شاهدوست وطن پرست ایران

چهارم آبان

شروع نقطه اوج تاریخ کهنسال ایران را به

پیشگاه شاهنشاه آریامهر، علیاحضرت شهبانو

ووالاحضرت ولیعهد محبوب شاد باش میگوئیم

کارخانه های صنعتی زاگرس

مهندس موسی بهار

اطلاعات
صفحات ویژه چهارم آبان

کوروش: در برابر هر خدمتی پاداشی شایسته و بایسته می باید

بقیه از صفحه ۱۰۰

ایرانیان استفاده کرده‌اند . در تاریخ ساسانیان هم نمونه‌های بسیار از این خصلت دیده میشود.» و پس از آن‌دوسه نمونه را یاد می‌کند.

اینک در پایان این گفتار بجاست در باره دوتن از برترین و سرافرازترین شهریاران جهان و مایه افتخار ایرانیان سخن برانیم . نخستین این دو کورش بزرگ است که بگفته فلویگل - که دربالا یاد کردیم - قوم ایرانی موجودیت خود را بعنوان‌یک‌عامل جوان‌در تاریخ‌جاودانی بشر مدیون او است. آنچه در اینجا می‌آوریم از کتابیست که درباب زندگی‌و جهانداری بنیادگذار شاهنشاهی هخامنشی تالیف کرده‌ایم.

کورش در میان قومی چوپان وکوهستانی زاده شد، در خانواده و در میان مردمش، زندگی پدر سالاری اهمیت داشت ،وخود از خاندان نامبردار هخامنشی - که‌رهبران پارسیان از آن برخاستند - بیرون آمد ، وچون از سوی‌مادربا شاهان مادپیوستگی داشت، از همان آغاز ، هدف بزرگ و پهلوانانه «اتحاد پارسیان و مادها» رادرسر می‌پرورانید، و در اندیشه آن بود که جهان آنروز را بزیر نگین درآورد ، و پارسیان و ایرانیان دیگر را بفرمانروائی برساند. کوششهای او همه کامیاب بود، و واپسین آنها هم از آن روی‌به پیروزی نیانجامید که جان خود وی در میدان‌نبرد از کف رفت.

کورش همه گوهرها و هنرهای یک رهبر بزرگ را دارا بود . در کارهادرنگ روا نمیداشت ، وکار امروز رابه فردا نمیگذاشت، یعنی در گرفتن تصمیم بسیار سریع بود، و قاطعیت وبرائی از هرکارش پیدا بود. در تشخیص دادن خوب و بد کارها، و نیکی و نکوهیدگی مردمان ، هنرمندی و تیزهوشی را باهم داشت ، و دراین کارها سخت توانا بود، و به‌تندی در می‌یافت که چه بایست کرد .میدانست که«بزرگ» بودن مسئولیت فراوان بهمراه دارد، و شهامت پذیرفتن مسئولیت و نتیجه‌های آن راداشت. نظریه‌های یارانش را بدقت‌گوش‌می‌داد،باشکیبائی وخردمندی میسنجید ، و برای هرکسی در خور او کاری می‌یافت ، و کارآمدان را همواره می‌نواخت وبه کارهای مهم وامی‌گماشت.

کورش دوراندیش بود. برای روزهای شکست و ناتوانی ،اقدامات‌و کارسازیهای لازم را انجام می‌داد ، و از اختیارات‌خود در راه خوشبختی یاران و ملتش ، به فرزانگی بهره می‌گرفت. هرگاه می‌دید آنان در اندیشه‌های نادرست افتاده‌اند ، بانرمی وخوشخوئی وبااندرزدادن، براه‌راستشان می‌آورد، و آنان را از خود گم کردن‌و خویشتن‌ستائی دور می‌داشت . از هرکس که پایگاهی داشت ، مسئولیت و کار می‌خواست ، و باهمه نرمخوئی ، بهنگام لزوم از درشتی و بازخواهی فروگذار نمیکرد.

او فرزند دشتهای فراخ‌و کوهستانهای بلند پارس‌بود،ساده‌زندگی می‌کرد، وچون انسانی آزاده می‌اندیشید. یک زن بیشتر نگرفت ، و فرزندانش را شاهانه‌بار آورد، از زندگی اشرافی ولی پوسیده بابلی‌بدش می‌آمد، و شهرهای شلوغ و پرهیاهوی و چرک را سخت ناخوش میداشت ،اما آب و هوای کوهستانهاو هامونهای‌سخت و سنگدل و مرد پرور را میستود .درکار خود اشتیاق و رغبت داشت ، و همواره پیش از دست یازدیدن بکاری ، دربی آگاهیهای تازه برمی‌آمد ، و تاراهی را خوب نمیشناخت ، در آن گام نمیزد ،و دوستان وزیردستانش رابدان نمیفرستاد . اما چون راهی را برمی‌گزید ، و دورو نزدیک کاری را می‌دید ، آنگاه باقاطعیت وبرائی ،پی انجام خواستهای خودمیرفت، وچیزی نمیتوانست او را از کارش باز دارد.

کورش وفاشناس بود. دوست داشت یارانش را تشویق‌کند و دوستانش را پاداش بخشد، ومیوه وفادوستی‌اش تنها به همرزمانش نمیرسید ، بلکه در این‌کار حتی کسانی راکه به درگاهش و به‌آغوش بازش راه می‌دادکه تاروز پیش درآوردگاه با او جنگیده بودند و دشمنش بشماررفته. بادشمنان به نرمی‌و بزرگمنشی رفتارمیکرد، واهمیت کردار او بهنگامی بهتر نمایان میشود وانسانی بودن اندیشه‌ها وکار هایش زمانی آشکارتر می‌گردد، که‌روزگار خون‌آلود و پر از کشتارهای همگانی و ویرانگریها و ناموس دریها وبه‌بردگی کشیدنهای نسل‌های پیش از وی رابررسی کنیم و بخوانیم . آوازه دادگری و کار های پسندیده‌اش چنان در جهان پیچیده بود که حتی دشمنانش، هواخواه سیاست او وقلبا دوستدارش می‌گشتند . وی‌بیش از هر تاجدار دیگری با مردم نزدیک بود، چون مردم‌عادی می‌زیست، وبادشواریهای عاطفی آنان آشنائی داشت ، وبالا دست بودنش را برخ کسی نمیکشید . بایهودیان وبابلیان‌ولودیان و دیگرشکست خوردگان بابزرگمنشی بی‌مانندی رفتار می‌کرد . نمیخواست اشک نومیدی و ناکامی رادر چشمان شکست خوردگان ببیند ،وبه‌غرور آنان لت‌زند ، و یا دین و آداب ورسوم و عواطفشان را خوار دارد ، و با خودپسندی وسنگدلی جنگاوران پیروز رفتار نماید.

بآمدن کورش یک دوره دراز تاریخی بپایان رسید: دوره‌ایکه سرشار ازمردمان ویرانگر وتبهکار ، وخونخواران درنده خوی و سنگدل بود، دوره‌ای که جان انسان و مقام او ارزشی نداشت، و دوره نوین دیگری آغاز گشت . دوره صلح و سازش ، همداستانی و همراهی ، دوره ارزش نهادن بحقوق و عواطف‌انسانی ، دوره‌ایکه قانون ودادرایای برجای کرد،و ارزش انفرادی واجتماعی مردم‌رانمایان ساخت . پس از او دیگر کسی نمی توانست بی‌شرم و ترس ، دست‌بکشتار زند ، وویرانگری کند ، واز ننگ‌وبدنامی نهراسد . کورش‌معنی واهمیت«انسانیت» واقعی راآشکار کرد .

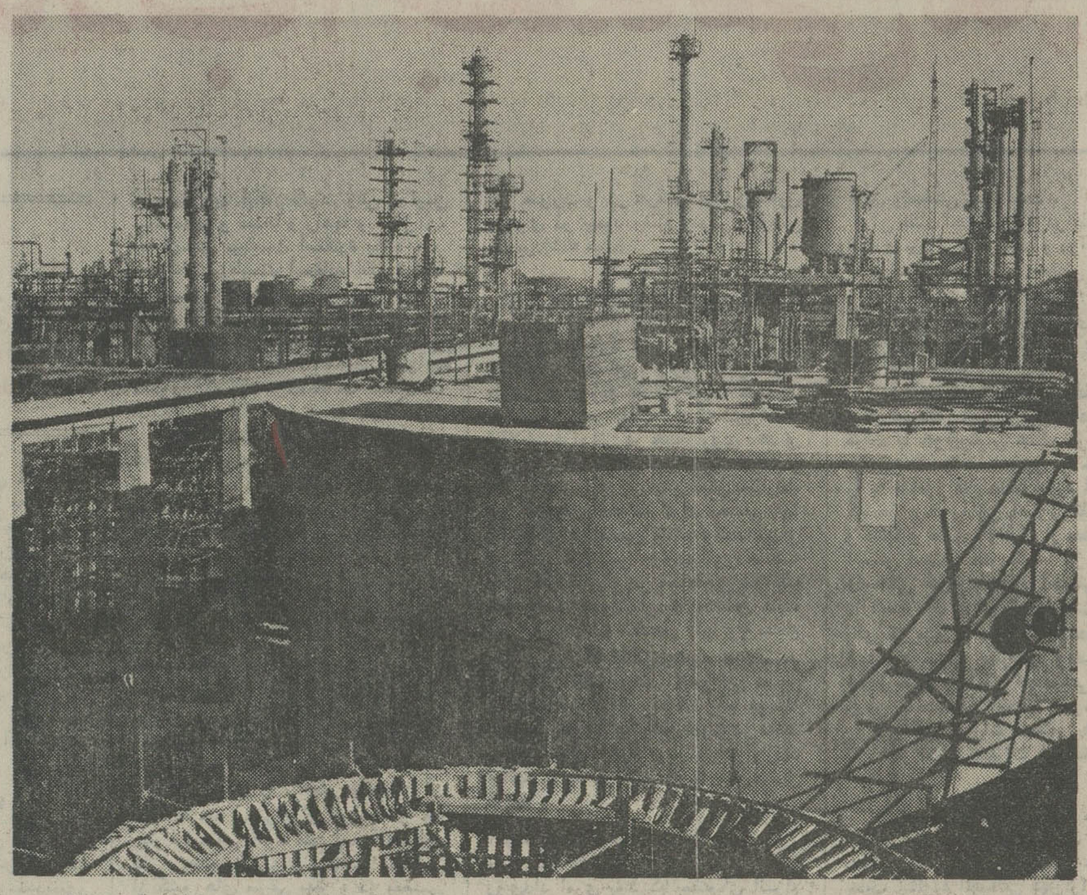

کارخانه پتروشیمی آبادان

کورش یک رهبر بزرگ بود . از پرورش استعداد های زیردستانش شاد وخرسند می‌شد ، واز شادمانی‌وکامیابی یارانش می‌بالید وخوشی می‌نمود .برای او خودخواهی معنی نداشت ، ودربرابر هرخدمتی پاداشتی بایسته وشایسته می بخشید . فردی «سازمان دهنده» بود . ایران را به استان های بزرگی بخش کرد ، و درچند ناحیه‌ای که می‌دانیم ، فرمانداران نظامی را ازداشتن‌اختیارات تام بی‌بهره گذاشت ، ودر کنار آنان حاکمان اداری ، که بیشتر آنان از بزرگان محلی بودند ، وگنجوران و دبیران برگمارد تا از شورش‌وخودسری حاکمان ، وافتادن قدرت مطلق بدست آنان جلوگیری کرده باشد.

این پیشوای فرزانه خوب می‌دانست برای‌چه بجهان آمده بود ، و ماموریت تاریخی‌اش‌رابه نیکی انجام داد . همچنانکه گوبینو گفته است ، وی از آن کسانی بود که سرنوشت برای فرمانروائی می‌آفریند ، و چرخ‌زندگی ملتها را به چنگ نیرومند وی می‌سپارد، از آن کسانی بود که با آمدنشان«نظم» و «آرامش» و «رعایت‌قانون» معنی پیدا می‌کند ، و پیشرفت افراد وفرهنگ ها درسایه نظم و آرامش آغازمیشود، وغرور و شکوهمندی بخاطر انسان‌بودن وزیست سرفراز و پهلوانی داشتن‌در دل مردمان می‌روید ، وشکوفا می‌گردد. زندگی کورش ، ۶۱ سال شاهی و پهلوانی و فرزانگی بود ، و این‌ویژگیها او را مایه افتخار تاریخ بشر کرد .

بلی ! وی را از «مردان بزرگ» تاریخ می‌دانند ، اما بزرگان دیگری‌که همشان او قلمداد شده‌اند ،هیچکدام‌در «انسانیت» و «مردم‌دوستی» و در«عشق‌به زندگی ساده وسخت آزاده سواری»به پای او نرسیدند . کورش نه تنهابدورانی سیاه وخون آلود پایان داد ، بلکه‌قلبها وفرهنگها رابهم نزدیک‌وخویشاوندساخت مردم ایران ویونان وهند وبین‌النهرین را باهم آشنا کرد ، ومایه آن شد که فرهنگ وافکار آنان باهم برخوردکند، وپیشرفت نماید . بهنرمندان کشور ها فرصت داد که زیر درفش شاهنشاهی ایران ، به پیشبرد کار خود بکوشند ، درپاسارگادرا برای آن ساخت تاجلوه آن هنر شاهانه‌ای باشد که همه‌ایران شهریان در آفرینش آن انباز بودند.وی دستگاه حکومت وسازمانهای اداری «شاهنشاهی جهانی» ایران را بنیاد گذارد ، وبا «فرمان آزادی ملتها» و کارهای دیگرش ، به مردمان فهمانیدکه ارزش آزادی وبرابری و همکاری واقعی تاچه‌پایه‌است . از همه مهمتر ، وی بود که بجهانیان یاد داد که انسان را باید ارجمند شمرد ، وبا فرهنگ کرد، نه‌اینکه خوار داشت وگردن زد . چون خودش معنی «انسانیت» و «شفقت» را نیک می‌دانست ، میکوشید آن را بدیگران نیز بفهماند ، و با آنکه‌دستش برای هرکار ستمگرانه‌ای باز بود ،یکی از مردان تاریخی ،واز فرمانروایان کمیابی است که بردامن پاکی‌وانسانیت لکه‌ای بجای نگذارد .

ایرانیان بداشتن شخصیتی چون کورش در تاریخ خود می‌بالند ، وجای آنست ، زیرا که وی آئینه تمام نمای آزادمردی وپاکی ، ونمونه پهلوانی و سادگی ، ومظهر شفقت ومردم دوستی قوم ایرانی است ، ملتی که هزاران‌سال است دربرابر طوفانهای‌بنیادکن روزگار

چون‌کوه ایستاده ، قومی که‌اگرتنها همان کورش را برای تاریخ جهان بارمغان آورده بود ،برای پایدارماندنش وجاویدنامیش بس بود .

دومین شهریاری که سربلندی و افتخار ونیکنامی همیشگی یافته است، اردشیر پاپکان ، بنیادگذار شاهنشاهی ساسانی ، می‌باشدکه فردوسی‌درباره‌اش دادسخن داده است ، و ماگزیده‌مطالب وی رامی آوریم :

«اردشیر فرهمند وهنروربسی‌آئینهای نیکونهاد و دادگری ومهرورزی پیشه کرد. یکی از کارهایش جستجوی جوانان باگوهر وتربیت بودکه آنان را درسپاه و کار های کشوری بکار می‌گرفت ، وپایگاه بلندبرازنده‌شایستگان می‌داد ، وبهمه می‌گفت هرکس پسری دارد نباید که بگذارد بی هنربارآید. وکار آگاهانش درهمه جامی‌گشتند، و اگر کسی رابا هنر وتیزهوش‌وخدمتگزار می‌یافتند ، بوی گزارش می کردند ، و وی او رامی‌نواخت وپایگاه شایسته می‌بخشید خردمندان و رای‌نیک آورندگان را بسیار پاداش می داد و بزرگ می‌داشت .

دیگر از کار هایش آن بود که نویسندگان ودبیران و دانشمندان را ارجمند می‌شمرد ومیستود ، آبادی‌و ایمنی و بی‌رنجی کشور ، ودانائی و محبوبیت شهریار و فراغت وخوشبختی مردمان را ازآنان می‌دانست ، ومی گفت که آنان بردل من پادشاهند .

دیگر از کارهایش گماردن‌ماموران دوراندیش و مردم دوست برسرملت‌بود که گنج را آزجان مردم عزیزترندارند، وستم نکنند ، ویاران وخویشان خودرا برسرکار ها ننشانند ، و فرزانگی و راستی ودوری از آزوگشاده دستی‌پیشه کنند ، وآنانرا بیم داد که اگر جز آن کنند ، کیفر سخت بینند .

دیگر از آئین های وی آن بود که برای ایران و مردم ایرانشهر سپاهی جانباز ، پرازشکوه وسرفرازی‌وبی‌بیم‌و آز ، و داد و زرساخت که نه‌کسی‌پشت ایشان رادید ، ونه ازبی‌دینی‌وبدآئینی ایشان چیزی شنید . وی سپاه‌سالاران را اندرز هاداد وکار های مردانه را تشویق کرد ، وبا گرفتاران‌بنرمی‌رفتار نمود .

دیگر از کار های وی آن بود که بهرسوئی دانایان و کاردیدگان‌میفرستاد تاهر جاویرانه‌ای بود آباد کنند ، پلها وشاهراهها وکاریزهابسازند ، وکشور راآبادی وتوانگری بخشند ، وشهرهای نوپدید آورند .

ونیز در ایرانشهر بیخ بیداد را برانداخت و اندرز ها و سخنان‌شاهانه بسیار سودمند و گرانبها نوشت و در همه جابپراکند ، وهرجامایه‌داری را ورشکسته یافت ، او را برکشید وبرگ ونوا داد ، وکودکان بی‌پناه راپدری‌کرد وفرهنگ‌و هنر آموخت ، ودراین کارها هیچ کس را، چه کهترزاده وچه‌مهتر نژاده برتری ورجحتی ننهاد ، وچنان بود که :

زدادش جهان یکسر آبادبود
دل زیر دستان بدو شاد بود

سالروز میلاد خجسته
شاهنشاه آریامهر
خورشید جاودان سرزمین پارس
را به پیشگاه
شهریار تاجدار و ملت ایران تهنیت میگوید
آرتانیس فیلم - آرشام لیسائی

چهارم آبان
میلاد مسعود اعلیحضرت همایون شاهنشاه آریامهر
و
سالروز فرخنده آئین تاجگذاری
اعلیحضرتین را بملت ایران تبریک میگوید.
سینما ریولی

باکمال مسرت روز تاریخی
چهارم آبان
میلاد مسعود اعلیحضرت همایون شاهنشاه آریامهر
و
سالروز فرخنده آئین تاجگذاری
اعلیحضرتین را بملت ایران تبریک میگوئیم
سینما امپایر

فرخنده میلاد
شاهنشاه آریامهر
رهبر خردمند ملت ایران
وطراح عظیم الشأن انقلاب سفید شاه و مردم
را به فرد فرد ملت بزرگ این صمیمانه تهنیت گفته
دوام شوکت خاندان جلیل سلطنت را از خداوند خواستار است
سینما شهر تماشا

سفر و سعادتمندیم میلاد باسعادت همایونی و سالگرد
فرخنده آئین تاجگذاری
شاهنشاه آریامهر و علیاحضرت شهبانوی گرامی
را بفرد فرد هم میهنان عزیز تبریک گفته، سعادت و توفیق
روزافزون ملت ایران را از درگاه یزدان بزرگ مسئلت داریم
سینما دماموند

باکمال افتخار و سرور میلاد مسعود همایونی
و سالگرد آئین فرخنده تاجگذاری
شاهنشاه آریامهر
علیاحضرت شهبانوی ایران
را بهم وطنان عزیز تبریک و شادباش میگوئیم
سینماهای پارامونت و سینه موند

میلاد مسعود شاهنشاه آریامهر
و سالروز آئین تاجگذاری اعلیحضرتین را
به خاندان جلیل سلطنت و هم میهنان عزیز
صمیمانه تبریک و تهنیت میگوئیم
گروه شرکتهای
گاما - گلف - جینسکو

نوشته: شاهنشاه آریامهر

فلسفه انقلاب اجتماعی ما

اتحاد غیر مقدس ارتجاع سیاه و قوای مخرب سرخ مانع هر گونه پیشرفتی در مملکت بود

در ۲۵ شهریور ۱۳۲۰ که من زمام امور کشور را بدست گرفتم ، شیرازه کارها براثر تجاوز بیگانگان بکلی از هم گسیخته بود و نیروهای اهریمنی فساد و ارتجاع و ستون پنجم خارجی که در دوران پدرم موقتا سرکوب شده بودند از نو ، میدان وسیعی برای تاخت وتاز بدست آورده بودند.

شاید هیچکس غیر از من نداند که چه شبها راتاصبح بتامل وتفکرگذرانیدم وبا خضوع وخشوع تمام برای یافتن چاره از خدای خویش استعانت طلبیدم. فکر میکردم چه علت دارد که مملکت‌بزرگ و ثروتمندی مثل ایران، وملتی که ذاتا بدین اندازه نجیب و خوش قلب‌و هوشمند است،باداشتن‌چنین‌سابقه پرافتخارتاریخی، اینطور دستخوش ماجراهای غیر عادی و نامترقبه بشود واین چنین اسیر زیر وبالای حوادث گردد. بیدتاریخ میافتادم که چطور روزی ثروت و اقتدار وعظمت این مملکت دنیائی را خیره می‌کرد. وروز دیگر مردم آن رنجور و گرسنه و بی‌پناه‌و بی‌هاوا واسیر فقر و بیسامانی بودند . چطور روزی شاه سلطان حسین صفوی در پایتخت خودش بدست یک مشت‌دزد قاظه‌زن محاصره‌میشد، و بفاصله بسیار کوتاهی بعد از آن از همین مملکت‌مردی مثل نادر برمیخاست و دنیائی را از فتوحات خویش اسیر شگفتی میکرد .

.... چه در زمان ولیعهدی و چه در دوره سلطنت، بیاد ندارم که دیدار افراد رنجور و ناتوان ایرانی که دچار انواع بیماریهای بومی یا آثار ناشی از کمی و بدی تغذیه و یاعقب‌ماندگیهای ناشی از جهل و بیخبری بودند مرا عمیقا متاثر نساخته باشد. خوب میدانستم که این مردم غالبا افرادی باهوش‌و مستعد هستند که در صورت تربیت و بهداشت وتغذیه صحیح میتوانند بدل به عناصر فعال و مثبت و مفیدی بحال مملکت شوند، ولی این نکته را هم خوب میدانستم‌که‌متاسفانه تا وقتی که عوامل و نیروهای معینی‌امکان آنرا داشته باشند که این وضع رابخاطر استفاده خود یا بخاطر استفاده بیگانگان بهمین صورت نگاه دارند تغییری دراین وضع اسفناک روی نخواهد داد .

این واقعیتی بود که تجربه سالیان‌دراز بمن آموخته بود. خودم از نخستین‌سال های سلطنت خویش سعی کرده‌بودم از راههای مختلف در بهبود وضع طبقات محروم مملکت ودراستقرار اصول عدالت اجتماعی تاآنجا که مقتضیات و شرایط امکان میداد اقدام کنم، ولی هرباره این کوشش با کارشکنی‌های مختلف مواجه شده بود .

در دومین سال سلطنت خودم، یعنی در ایامی که هنوز جنگ جهانی دوم‌پایان نیافته بودومسائل حادتری در برابر مملکت قرار داشت، با توجه بـــریشه واقعی ابتلائات کشور وملت خویش اعـلام داشتم که میباید اصول پنجگانه‌ای برای یکایک افراد ملت بعنوان حداقل‌احتیاجات آنها تامین شود که عبارتند از: بهداشت برای همه، خوراک برای‌همه ، پوشاک برای همه، مسکن برای همه، فرهنگ برای همه .

از آن موقع پیوسته در هر وقت و هرجا که فرصت مناسب بدست میامد ، این اصول را متذکر میشدم و مسئولین امور را متوجه ضرورت اجرای آنها میکردم .

در همان هنگام ، وبراساس همین طرز فکر، بموجب فرمانی تمام املاک مزروعی متعلق بخودم را بدولت واگذار کردم ، بدین منظور که دولت عوائداین املاک را درراه بهبود وضع کشاورزان آنها مصرف کند . ولی در عمل دولت عایدات این املاک را فقط‌صرف‌پرداخت حقوق کارمندان همان املاک کرد. بدین جهت پس از مدتی مطالعه مصمم شدم املاک را از دولت پس بگیرم و آنهارا باشرائط ساده بکشاورزانی که در همان املاک بزارعت مشغول بودند بفروشم ، و درعین‌حال باوجوهی که از فروش‌این زمینها و املاک اختصاصی گـردآوری میشد بانکی تاسیس گردید که بتواند به روستائیانی که تازه‌صاحب زمین شده‌اند وام وسایر کمکهای لازم را بدهد. شاید لازم بتذکر نباشد که در عوائد این بانک خود من کمترین سهمی ندارم و هرچه عاید بانک میگردد طبق اساسنامه آن مجددا در راه ایجاد منابع تولیدی و تاسیس شرکتهای تعاونی و سایر امـور مفید بحال کشاورزان و در عین‌حال بر طبق اساسنامه بنیاد پهلوی در رامتامین هدفهای این بنیاد یعنی به بهداشت‌عمومی و توسعه فرهنگ و پیشرفت امـور اجتماعی و کمک به مستمندان به مصرف میرسد .

در سال ۱۳۲۹ فرمانی مشعر برتقسیم و فروش املاک اختصاصی خود صادر کردم. امید من این بود که از این راه نه فقط کشاورزان املاک خودم‌ازصورت رعیت بیرون آیند و بدل به مردمی آزاد بشوند، بلکه این اقدام سرمشقی بـرای سایر مالکین کشور شود که آنان نیز وظیفه اخلاقی و اجتماعی وملی خود را در این مورد انجام دهند. متاسفانه‌نه‌فقط این امید من برآورده نشد، بلکه اندکی بعد نخست‌وزیر وقت که با تظاهر بـه احساسات ضد انگلیسی روی کار آمده بود (درحالیکه خود او قبلا به توصیه سفیر انگلیس در تهران بولایت فـارس منصوب شده بود، و در زمان خود من نیز وقتی پیشنهاد کردم که نخست وزیر بشود شرط قبول این سمت را موافقت انگلستان دانست) باتمام قوا از اجـرای برنامه تقسیم املاک شخصی من‌جلوگیری کردو آنرامتوقف گذاشت، واین وضع در همه‌مدتی‌که وی برسرکار بود ادامه‌یافت و فقط بعد از سقوط او بود کـه مجددا کار تقسیم این اراضی آغازگردید.

اتحاد غیر مقدس

با توجه به آنکه سرمشق من مورد پیروی سایر مالکان کشور قرار نگرفته بود ، درسال ۱۳۳۸ دولت وقت‌بدستور من لایحه‌ای قانونی بمجلس تقدیم کرد که بموجب آن میزان اراضی مزروعی‌که یک نفر و یا یک دسته مشترکادرملکیت خویش داشتند محدود میشد و میبایست هرچه اضافه برآن داشته باشند بدولت بفروشند تا دولت بنوبه خود آنها را به قطعات کوچک و با شرائط آسان بـه کشاورزان خرده مالک بفروشد . ولـی این قانون در مجلس بکلی مسخ شد و بصورتی درآمد که بهیچوجه با منظور اصلی مطابقت نداشت ، وبا مداخله مقام غیرمسئولی‌که‌از ترقیات اجتماعی دنیا بی اطلاع بود مجلس که‌طبیعتا بیشتر افراد آن را نمایندگان هیئت حاکمه یعنی همان ملاکین و سرمایه‌داران تشکیل میدادند آن لایحه اصلاحات ارضی را بکلی بی معنی وبی‌اثر کرد .

بنابراین بطور وضوح احساس کردم که دادن سرمشق شخصی ، یا نصیحت و ارشاد و موعظه، و یا توسل به طـرق عادی پارلمانی هیچکدام نتیجه مطلـوب رانمی‌بخشد، زیرا هربار بدست عوامل گوناگون آن اتحاد غیرمقدسی کـه بین دو قطب کاملا متقابل یعنی ارتجاع‌سیاه و قوای مخرب سرخ برای جلوگیری از پیشرفت واقعی کار مملکت بوجود آمده بود، این اقدامات فلج میشد .

تحلیل و تجزیه این مسائل، مرامتوجه آن مسئله اساسی‌و حیاتی کرد که کلید واقعی حل این معما است. باین نتیجه رسیدم که با استفاده از امکانات‌خداداد این مملکت و با بهره‌برداری از ثروتهای طبیعی و فراوان‌آن‌البته میشودباصطلاح پول هنگفتی بدست آورد و با این پول احیانا راههای درجه یک ساخت و سد های عظیم بنا کرد و ساختمانهای رفیـع بهر صورت و در هرکدام از این شقوق بنحوی در بهبود وضع زندگی عمومـی قدم برداشته میشد .

توزیع عادلانه ثروت

اصولا وجود همین تناقضات و بـی عدالتیهای اجتماعی، ولزوم همین تعدیل طبقاتی و توزیع عادلانه ثروت ملی، در صد ساله اخیر باعث شد که تغییرات و انقلابات فراوانی در جهان روی دهد و رژیمهای گوناگونی زیر ورو شوند و جای خود را به رژیمهای دیگر بسپارند، در کشورهای مختلف افراد مختلفی پیدا شدند که بعلت‌همین مظالم وبیعدالتیهای اجتماعی مرامهائی بوجود آوردند کـه بنظر خودشان و در محیط و شرائط خاص‌اجتماع‌خودشان بهترمنعکس کننده افکار و تمایلات شخصی آنها ویا منافع طبقاتی بود که ایشان بدان تعلق داشتند و یا بآن آشنا بودند. اینان این اصول و مرامها را یا از راه قلم و یا بوسیله انقلابات خونین و گرفتن قدرت در دست خویش بمرحله عرضه‌ویا اجرادرآوردند وآنها را با موفقیتی کم یا بیش دنبال کردند .

آنچه‌دراین کشورها بصورتهای گوناگون ولی بایک هدف و منظور نهائی واحد روی‌داد امری بود که بمقتضای الـزام تاریخ و سیر تحول جامعه بشری‌صورت میگرفت، زیرا در عصر ماآساس اجتماع چند هزار ساله بشری دچار دگرگونی عمیق واساسی شده است .

آن نظام اجتماعی که در طول قرون متمادی برقرار شده بود، و درآن وجود امتیازات و تبعیضهای طبقاتی امـری کمابیش طبیعی شمرده میشد، با پیشرفت آموزش و رشد فکری اجتماعی و علمی و صنعتی افراد امروز دیگر بهیچوجه قابل قبول نیست .

آخرین کوششی که در سطح جهانی برای قبولاندن اصل برتری نژادی‌صورت گرفت با خونین‌ترین جنگ تاریخ جهان برای همیشه شکست خورد و جای خود را به منشور ملل متحد سپرد که اساس آن حق برخورداری مساوی کلیه نژادها و ملتها و مذاهب وافراد از حقوق‌طبیعی انسانی است . حتی کلیسا نیز که بدلیل وابستگی خود باصول آسمانی حـق دارد سازمانهای خویش را ابدی‌بشمارد، بطوریکه می‌بینیم داوطلبانه بتحول عمیق و وسیعی دراین سازمانها واصول برای تطبیق خود بالزامات اجتمـاعی امـروز جهان دست زده است . خوشبختـانه روح واقعی مقررات اسلامی همواره با این تحولات و تغییرات هماهنگ یـوده است .

بنابراین برای کشور وملت ماچاره‌ای جز این نبود که اگر بخواهد در زمره ممالک زنده و مترقی و مستقل جهان‌باقی بماند، شالوده اجتماعی کهن را زیرورو کند و آینده خویش را براساس‌اجتماعی تازه‌ای که با مقتضیات و احتیاجات‌دنیای امروز هماهنگی‌داشته باشد پی‌ریزی‌نماید.

انقلاب عمیق و اساسی

بامطالعات کافی در اجتماع ایران،و تشخیص وتعیین نقاط ضعف‌واحتیاجات و امکانات خودمان، و با مطالعه در مقررات و سازمانها وبرنامه‌های اجتماعی دیگران، و یا تحلیل و تجزیه مرامهـای گوناگونی که سایرین یا عرضه ویااجرا کرده بودند و باغور وبررسی آنها و نتیجه‌گیری از همه آنها، بالاخره بدین نتیجه رسیدم که مملکت ما احتیاج‌بیک انقلاب عمیق و اساسی دارد که در یک زمان وبا یک جهش بتمام تنـاقضات اجتماعی و همه عواملی که باعث‌بیعدالتی و ظلم واستثمار میشود و همچنین‌بتمام جنبه‌های ارتجاعی که مایه جلوگیری‌از پیشرفت و ممد عقب افتادگی است‌خاتمه دهد، و برای ساختن اجتماع جـدیدی درجای آنرامهائی ارائه نماید که‌بیشتر وبهتر بدرد خود مابخورد ، یعنی بـا روحیات ایرانی واخلاق ایرانی ، بـا مقتضیات اقلیمی و جغرافیائی ایـن سرزمین ، با مختصات و سنن روحی و تاریخی این ملت سازگاروهم‌آهنگ باشد، ودر عین‌حال سریعتر مارا بهدف خـود برساند،که طبعا چنین هدفی نمیتوانست ازهمگامی بامترقی‌ترین اجتماعات‌امروزی جهان کمتر باشد .

در تمام این طرح‌ریزیها ونقشه‌ها، دو عامل میبایست بهرحال برای ما اساسی و مقدس باشد: یکی اتکاء باصول‌معنویت و اعتقادات مذهبی که طبعا در مورد ما

بقیه در صفحه ۱۰۳

خجسته میلاد مُبارک اعلیحضرت همایون شاهنشاه آریامهر رهبر ارجمند
ملّت ایران را بعموم هموطنان عزیز تبریک میگوئیم
شرکت سهامی پارت موتور «خاص»
۵۳/۲۹

شاهنشاها!
در پرتو دلسوزی و رهبری دلهیانه وجود اقدس همایونی در سالی که گذشت پیروزیهای درخشانی نصیب ملت ایران شد
ضمن قدردانی از دریای بی کرانه مراحم آن شهریار عدالت گستر سالروز میلاد فرخنده رهبر انقلاب را از صمیم
قلب تبریک عرض نموده و دوام سلطنت آن پرتاجدار را از درگاه ایزد متعال مسئلت مینماید.
شرکت مدرن تکنیک

چهارم آبان
فرخنده میلاد میمنت اثر
شاهنشاه آریامهر
و سالروز شکوهمند تاجگذاری اعلیحضرتین را
به ملت ایران تهنیت میگوئیم.
دبیرستان کورش دختران نخبگان

آفرین نسلها بر شاهنشاهی که جانشین
شایسته انوشیروان است
یادآور
سالروز میلاد فرخنده همایونی و آئین فرخنده تاجگذاری
شاهنشاه دادگستر ایران
علیاحضرت شهبانوی نیکوکار
را به ملت ایران تبریک و تهنیت عرض مینماید
هیات مدیره شرکت
بازرگانی کورال

صفحه ۱۰۳
شنبه - چهارم
آبان ماه ۱۳۵۳
شماره ۱۴۵۴۲

امروز بشریت بیش از هر زمان به تفاهم و دوستی و محبت و عشق به همنوع نیاز دارد

بقیه از صفحه ۱۰۲

عبارت از مذهب اسلام است (زیرا هم مردم و جامعه ما به دین و معتقدات خود صمیمانه پای‌بند هستند و هم مفهوم واقعی مذهب تحکیم کننده و قوام دهنده نظم روحی و معنوی ما است)، دیگری حفظ آزادیهای فردی و اجتماعی و حتی تقویت آنها بطوریکه از هروقت دیگر در تاریخ ما قویتر و بیشتر باشد ، زیرا هر قدرهم پیشرفت مادی درخشان باشد اجتماعی که در آن ایمان مذهبی و اصول معنوی و آزادیهای فردی واجتماعی وجود نداشته باشد قابل دوام نیست، و نازدر آن لطف وجاذبه‌ای نمیتوان یافت. فکر می کنم اصولا برخوردار نبودن از لذات معنوی وروحی خود ابتلاء بزرگی است که برای کمتر جامعه‌ای قابل تحمل است .

وقتی که پس از مطالعات ممتد باین نتیجه رسیدم که چنین انقلاب اجتماعی همه جانبه‌ای برای نجات کشور وارتقاء آن به صف مترقی‌ترین ملل و جوامع امروزی جهان امر ضروری است ، خوب احساس کردم که وظیفه من دراین مورد چیست. توجه بحوادث گوناگون گذشته که در آنها هربار بطوری معجزه‌آسا از مهالک گوناگون رهائی یافته بودم وتوجه بدانکه درمدت سلطنت خود من مملکتم نیز بکرات بهمین طریق معجزه‌آسا از خطر سقوط نجات یافت، مرا متوجه این حقیقت میکرد که هنوز ماموریت من در خدمت باین آب و خاک بپایان نرسیده است، شاید رازیرا فاش نکرده باشم اگربگویم برای خودم مسلم بود که خداوند مایل بود کارهائی بدست من و برای خدمت بملت ایران انجام بگیرد که شاید از دست دیگر برنمی‌ساخته نبود. من در تمام آنچه کرده‌ام، و آنچه خواهم کرد، خود را عاملی برای اجرای مشیات الهی بیش نمی‌بینم، و فقط از درگاه احدیتش مسئلت دارم که همواره مرا در انجام مشیات کامله خویش براه راست هدایت فرماید و از اشتباه دور دارد .

در سال ۱۳۴۱ ، بعد از طی نشیب و فرازهای گوناگون در موقعیتی قرار داشتم که اجازه این کار را بمن میداد . ملت ایران بمن اعتماد کامل داشت و آن پیوند قلبی و روحی که قبلا بدان اشاره کردم از هروقت دیگری میان من و ملتم استوارتر بود . ملت ایران شاهد آن بود که تقسیم املاک خود به زارعین و با بخشیدن بیش از هشتاد درصد ثروت شخصی خویش بامور خیریه ویا برای پیشرفت کارهای مملکت تا آنجا که برای شخص من امکان داشت در خدمت بمملکت و ملت خودم کوشیده بودم. با اتکاء بهمین اعتماد کامل ملت و با توجه بدانکه هدفم در ایجاد تحول چیزی جز سعادت جامعه ایرانی نبود و یقین داشتم که ملت هوشمند ایران این موضوع را بخوبی احساس میکند - حاصل مطالعات خودم را در یک برنامه انقلابی بمعرض افکار عمومی گذاشتم و برای تصویب برای ملت ایران واگذار کردم .

فلسفه و روح انقلاب

روز ششم بهمن‌ماه ۱۳۴۱ مردم ایران این برنامه را بااکثریتی قاطع تصویب کردند و بدین ترتیب انقلاب اجتماعی عظیم ایران با دموکراتیکترین صورت ممکن وارد مرحله عمل گردید .

فلسفه و روح این انقلاب چه بود ؟ همانطور که گفتم، این انقلاب در درجه اول یک انقلاب ایرانی و منطبق باروح و سنن ایرانی بود. ما این انقلاب را به صورت یک کالای وارداتی تحویل ملت ندادیم، زیرا اصولا ملت ما که خود در طول هزاران سال خلاق فکر وفلسفه و منطق بوده است این نیست که در این مورد «جامه عاریت» دیگران را بر تن کند. ما راههائی براساس نبوغ ایرانی و با در نظر گرفتن تمام اصول ذکر شده اتخاذ کرده بودیم که طبعا در آنها از تجارب مفید دیگران استفاده شده بود، ولی بخصوص هر قسمت از آنکه لازم بود ابداع خود ما بود .

آمرسن، نویسنده ومتفکر بزرگ امریکائی قرن نوزدهم ، گوئی درست در وصف این انقلاب ما نوشته است : «در تاریخ اصلاحات، هر طرح وقتی واقعا اصیل وخوب بودکه حاصل اندیشه وخواست صحیح یک نفر یا یک اجتماع بوده ، ولی هروقت که فقط ازدیگران گرفته‌شده بجای سود زیان بخشیده است» .

بخاطر تحقق این هدفها بود که می بایست اصلاحات ارضی انجام گیرد و اصول فئودالیسم و روابط ارباب‌ورعیتی از میان برود، میبایست روابط کارگر باکارفرما براساس جدیدی قرار گیرد که کارگر خودش را استثمار شده احساس نکند، میبایست نیمی از جمعیت مملکت یعنی جامعه زنان ایرانی دیگر در زمره دیوانگان و بدکاران از حقوق اجتماعی خود محروم نباشند، میبایست ننگ و بلای بیسوادی از مملکت ما ریشه‌کن شود و ان عده بیسواد که طبعا نمیتوانستند حقوق خود را بشناسند تا از آن دفاع کنند بدل بمردمی مطلع و آشنا بحقوق خود کردند ، میبایست دیگر کسانی پیدا نشوند که براثر فقدان وسائل بهداری و نبودن پرستار و دلسوز یا از بیماریهای مختلف تلف شوند و یا بارنجوری و فلاکت و بدبختی عمر بگذرانند، میبایست آنار عقب افتادگی در دهات کشور ازمیان برود و روستاهای فقیر وغیرآباد با شاهراههای مواصلاتی مملکت مرتبط گردند و وضعی همانند با تمدن امروز دنیا پیدا کنند .

ازطرف دیگر فلسفه انقلاب ما ایجاب میکرد که ما درطرز استفاده از منابع ثروت مملکت اصول صحیح منطق و عدالت را رعایت کنیم. لازمه این امر این بود که ثروت خدادادی کشور، یعنی چیزی که افراد درخلق آن دستی نداشته و زحمتی نکشیده‌اند ، از قبیل معادن بزرگ زیرزمینی یاماهیهای دریاهای ایران یا جنگلها ومراتع بزرگ طبیعی و همچنین صنایع بزرگی که تعیین کننده قیمت‌ها میشوند و جنبه نراست و کارتل پیدا میکنند در اختیار افراد ویا شرکتهائی قرار نگیرند که عملا جانشین اقلیتهای سابق ملوک‌الطوائفی ویا هیئتهای حاکمه از بین رفته شوند و از این راه اجتماع جدید ایران دچار هیئت حاکمه تازه‌ای از سرمایه دارهای این قبیل صنایع تعیین کننده قیمتها گردد . باین جهت تشخیص دادیم که اموری که جنبه عمومی دارد و مربوط به همه افراد مملکت است نمیتواند صورتی غیر دولتی یعنی درواقع غیر ملی داشته باشد . راه‌آهن ، پست و تلگراف ، خطوط هوائی ، صنایع نفت و فولاد و امثال آنها باید درخدمت همه اجتماع ایران قرار گیرند وباقی بمانند . همینطور جنگلها و مراتع ایران و شیلات ایران و سدها و رودخانه ها و هر چیز دیگری از این قبیل متعلق بعموم مردم افراد مملکتند و کسی حق مالکیت خصوصی بر آنها را ندارد.

ولی در عین حال که ما این منابع متعلق بعموم و همچنین صنایع اصلی و بزرگ را که جنبه تعیین کننده قیمتها را دارند ملی اعلام میکنیم، فلسفه انقلاب ما با در نظر گرفتن همان اصل آزادی فردی و اجتماعی که بدان اشاره کردم، مشوق هرگونه ابتکار فردی و شخصی وهرگونه انگیزه برای ترقی در رشته‌های گوناگون اجتماعی و صنعتی است .

.... ما معتقدیم که دیگر دوران اصول مرامی خشک و انعطاف ناپذیر گذشته سپری شده ، و بسیاری از مرامها بدان صورتی که دراصل عرضه شده‌اند نمیتوانند جوابگوی احتیاجات جامعه‌ای باشند که پیوسته در حال تحول است ، وطبعا بهمین جهت است که عملا شاهد تغییر و تحول تدریجی این مرامها هستیم .

تفاهم و دوستی

آنچه امروزه جامعه بشری بدان نیازمند است پیروی از اصولی است که نه متکی بر کینه توزی و حقدو آزو دشمنی باشد و نه استثمار و حفظ منافع یك عده‌را بزیان عده دیگر موجب شود . بشریت امروز بیش از هروقت دیگر احتیاج بتفاهم ، بدوستی و محبت ، به عشق به همنوع دارد. رهبران واقعی سیاسی یا معنوی هیچ اجتماعی حق ندارند جوامع انسانی را بدریدن یکدیگر و به ازمیان بردن و نابود کردن همنوعان خود تشویق کنند، بلکه میباید بدانان راه همزیستی و همکاری را بیاموزند . باید تحولاتی را بوجود آورند و تسهیل کنند که نتیجه آنها استقرار دوستی بیشتر وصحیحتر میان همه افراد و جوامع باشد ، تا در پرتو آن تمام اجزاء خانواده بزرگ بشری با کمک یکدیگر کاروان تمدن انسانی را بسوی ترقی و تعالی همه جانبه پیش ببرند .

انقلاب ما درست در همین جهت و براساس همین اصول مقدس یعنی برپایه معنویت و محبت و دوستی و عشق و تفاهم تکوین یافته است. ما در این راه عملا پیرو آن اصول عالیه مذهبی و اخلاقی و فکری هستیم که در طول هزاران سال وجه مشخص فرهنگ اصیل ایران بوده است. چه تعالیم کهن زرتشتی، چه اصول و مقررات عالیه اسلامی، چه افکار و تعلیمات فلاسفه و متفکران وعرفا وشعرا و نویسندگان ایران، همه و همه بما آموخته‌اند که لازمه زندگی هراجتماع واقعی محبت و دوستی و تفاهم است . ما همواره بیعدالتی و دروغ وکینه و خودخواهی را آثار اهریمنی و نشان تاریکی و پلیدی دانسته و پیوسته روی بجانب عدالت وراستی و محبت وبشر-دوستی داشته‌ایم، و معتقدیم که جامعه انسانی نیز جز در پرتو این اصول نمی تواند برستگاری و پیشرفت واقعی برسد. هیچیک از مرامهائی که برپایه دشمنی و نفاق افکنی و ازمیان بردن طبقه یاطبقاتی بنفع طبقات دیگر یا استثمار افراد و طبقاتی از جانب طبقات وافراد دیگر متکی باشد نمیتواند مورد قبول ماقرار گیرد، زیرا اساسا این اصول با روح ملی ما، با فرهنگ ما، با طرز فکر ما سازگار نیست .

هدف انقلابی که اصول آن را بملت خودم عرضه داشتم ، وملت من با پاسخ قاطع و روشن خویش آنرا تائید کرد ، این بود که بخواست خداوند ازموقعیتی که برای من فراهم شده است طوری استفاده کنم که بابنای ایرانی نو و مترقی برپایه اصولی بسیار مستحکم و نیرومند، دیگر بود و نبود خود من در سرنوشت مملکت تاثیری نداشته باشد، زیرا مسلم است که من و دیگران دیر یا زود خواهیم رفت ، ولی ایران و جامعه ایرانی باقی خواهد ماند، و وظیفه ما است که در دوران حیات خود بکوشیم تا این کشور و این جامعه هرقدر ممکن است سعادتمندتر و پیشرفته‌تر و مرفه‌تر گردد .

از پروردگار بزرگ مسئلت دارم که مرا پیش از پیش در این راه ارشاد فرماید، و این کشور وملت راهموار در پناه لطف وعنایت خویش از ترقی ورفاه و سعادت بیشتری برخوردار سازد .

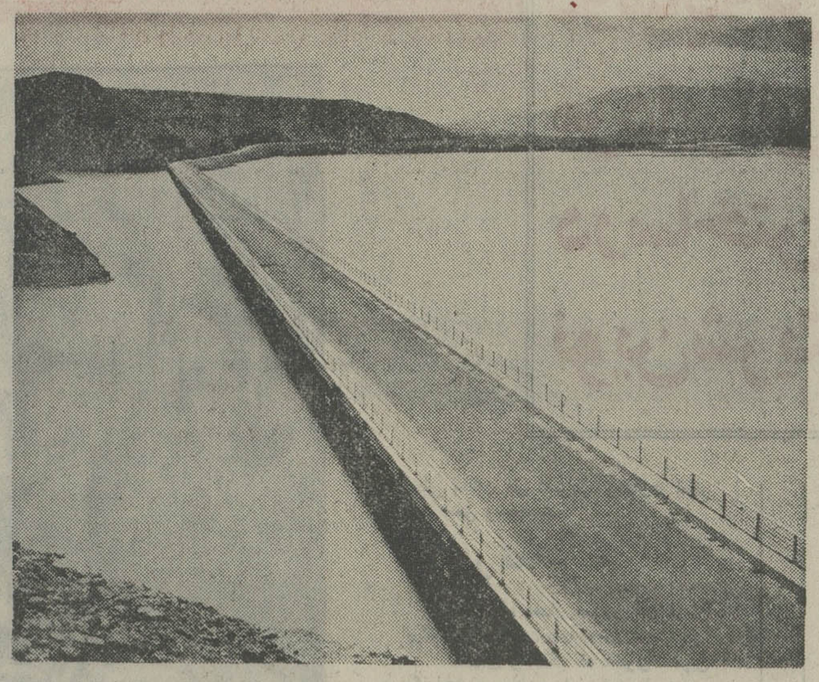

-پل بالابالا در کنار دریاچه سفیدرود-این طولانی ترین و بزرگترین پلی است که در ایران ساخته شده است.

آفرین ملت
بر شاهنشاهی که شکوه بخش
همه تاریخ جاودان ایران است
با افتخار
سیلاد جشنهای همایونی
وسالروز آیین تاجگذاری اعلیحضرت همایون را تهنیت میگوید.
کاباره دانسینگ شکوفه نو

میلاد با سعادت همایونی و سالگرد آیین پرشکوه تاجگذاری
شاهنشاه آریامهر و شهبانوی نیکوکار
را بمناسبت تبریک و تهنیت عرض نموده سعادت و شکوه روزافزون خاندان جلیل پهلوی را
در تحت لوای پیشرفت ملت ایران از خداوند بزرگ مسئلت مینماید
کارکنان شرکت سهامی خاص آلبفر

سالروز میلاد مجسته
شاهنشاه آریامهر
خورشید جاودان سرزمین پارس
را به پیشگاه
شهریار تاجدار و ملت ایران تهنیت میگوید
کارخانجات ریسندگی و بافندگی درخشان یزد

میلاد با سعادت همایونی و سالگرد آیین پرشکوه تاجگذاری
شاهنشاه آریامهر و شهبانوی نیکوکار
را بمناسبت تبریک و تهنیت عرض نموده سعادت و شکوه روزافزون خاندان جلیل پهلوی را
در تحت لوای پیشرفت ملت ایران از خداوند بزرگ مسئلت مینماید
کارکنان شرکت سهامی خاص آلبفر

میلاد با سعادت همایونی و سالگرد آیین پرشکوه تاجگذاری
چهارم آبان
مجسته دولت با سعادت شهریاری و سالروز پرشکوه تاجگذاری
شاهنشاه آریامهر
علیاحضرت شهبانوی گرامی
را به پیشگاه مبارک اعلیحضرت تهنیت عرض نموده دوام سلطنت و شوکت روزافزون هردو تاجدار و شهبانوی محبوب و دوام حضرت همایونی را تا تشیید دارگاه لهی مسئلت مینماید
گروه صنعتی آردل
Aدل آردل ABDEL HOME APPLIANCES

زن ایرانی در عصر پهلوی

امروز زن ایرانی دوشادوش مرد ایرانی در ساختن ایران نوین شریک است

درزندگی زن ایرانی دورویداد وجود دارد که سرآغاز حیات سیاسی ، اجتماعی وفردی اوست.

هفده دی راهگشای زن‌ایرانی به‌اجتماع است و هشتم اسفند تولد دیگر زن ایرانی است

هرچند که تلاش زنان ایران رادردوران مشروطیت نمیتوان نادیده گرفت ولی این مجاهدتها باوجود پراکندگی گواه‌علاقمندی و سهیم بودن زن ایرانی ، درحیات‌سیاسی واجتماعی ایران است .

پس‌از مشروطیت در تهران و چند شهرستان مدارس دخترانه ملی تاسیس شد که قدیمی ترین و مشهور ترین آنها در تهران مدرسه ناموس در خیابان شاهپور و مدرسه دخترانه صدریه در سنگلج ، مدرسه تربیت بنات ومدرسه عصمتیه بود وتا پایان سال تحصیلی ۱۳۰۲ ، فقط۷هزار و ۲۳۹ دختر در مدارس تحصیل میکردندکه یک پنجم محصلین مدارس ابتدائی راتشکیل میدادند.

تاسال۱۳۱۴ زنان تحصیلکرده وروشنفکر در اجتماعات شرکت نمیکردند و یادرمحافل زنانه فقط حضور می‌یافتند سال ۱۳۱۴ آغاز دوران تحول شگرف زندگی زن‌ایرانی است. درروز تاریخی هفدهم دیماه آن‌سال اعلیحضرت رضا شاه کبیر به‌دانشسرای تهران تشریف فرما شدند و علیاحضرت ملکه پهلوی و شاهزاده خانم های خاندان سلطنت بدون حجاب در این مراسم شرکت فرمودند و علی‌اصغر حکمت وزیر معارف وقت وزرا و همسرانشان افتخار حضور داشتند . وباین ترتیب ایران پس ازترکیه، دومین کشور مسلمانی بودکه رسما حجاب را ممنوع کرد .

وبارفع حجاب راه ترقی برای بانوان گشوده شد و آنان فرصت یافتند کمبه عنوان آموزگار ، دبیر ، پرستار وکارمند دولت، وکیل دادگستری ، طبیب ودارو ساز وارد اجتماع شوند.

اما سال ۱۳۱۳ که یکسال قبل از کشف حجاب است نیزدر زندگی امروز زن ایرانی روز بزرگی‌است. بدلیل آنکه اعلیحضرت رضا شاه کبیر در آئین تاسیس دانشگاه تهران مقرر داشتند که دوشیزگان نیز حق ورود به دانشگاه راداشته باشندو همچنین بسیاری از دوشیزگان ایرانی به تشویق آن‌سردار بزرگ ایران برای کسب علم‌وهنر بخارج از کشور عزیمت کردند.

انقلاب ششم بهمن

زنها در فرصت های مختلف به کسب علم پرداختند . ودر گروه های مختلف و با خدمات داوطلبانه بخدمت جامعه درآمدند.

انقلاب شاه و ملت در زندگی زن ایرانی نیز یک انقلاب‌بود. زن ایرانی که خودرا از اجتماع جدا نمیدانست در روز سوم بهمن ماه ۱۳۴۱ باوجود آنکه به‌رفراندم دعوت نشده بود بپای صندوق رأی رفت.

شرکت علاقمندانه زنان ایران موجب‌شد که صندوق های‌اخذ رای جداگانه‌ای برای زنان در نظر گرفته شود .

شاهنشاه آریامهر در کتاب انقلاب‌سفید درزمینه شرکت‌زنان در انتخابات‌نوشته‌اند:

«باتوجه به‌نقش بزرگ زنان ایرانی در تمام شئون‌مادی و معنوی کشور ، بهتر میتوان دریافت که ادامه منع قانونی شرکت طبقه زنان‌ایران در تعیین سرنوشت خود و شرکت در تعیین سرنوشت کشور از رامحق‌انتخاب کردن و انتخاب شدن‌در پارلمان تاچه اندازه ، نه‌تنها ظالمانه ،بلکه غیرطبیعی و مخالف باعقل سلیمو با مصالح ملی بود . این واقعا باور نکردنی بود که یک مرد بیسواد (والبته مقصود این نیست که ازین راه توهینی یا تحقیری به حیثیت انسانی‌وملی‌چنین فردی شده‌باشد) قانونا حق رای داشته باشد . امایک بانوی ایرانی که عالیترین مدارج تحصیلی را در دانشگاه های ایران یادردانشگاه های‌بزرگ جهان طی کرده استو مقام استاد دانشگاه یادکتریا مهندس یا حقوقدان را دارد چنین حقی را فاقد باشد . اصولادر جامعه‌ای‌که بازده کار هریک تفراز افراد مملکت در تمام تولید ملی موثر است، آنهم درمملکتی مانند ایران که می‌باید چند قرن فاصله‌خود را بادنیای مترقی درمدتی بسیار کوتاه جبران کند . چطور میتوان قبول کرد که نیمی از قوای فعاله مملکت از حقوق حقه خود بر کنار بمانند؟

من احساس می‌کنم که بافرمانی که در هشتم اسفند ماه ۱۳۴۲ براساس روح و مفهوم اصول انقلاب ششم بهمن و با اتکاء به تائید قاطع ملی ازین اصول ، درباره اعلام حقوق مساوی بانوان ایران بامردان کشور درامر انتخابات صادر کردم ، یکی از بزرگترین و ظائفی را که در برابر ملت ایران بعهده داشتم انجام دادم . باصدور این فرمان به یک ننگ اجتماعی‌و بوضعی که مخالف روح و مفهوم واقعی شرع مقدس اسلام و مخالف باروح قانون‌اساسی این کشور بود خاتمه داده شد زیرا در مقدمه قانون اساسی صراحتا اشاره بدین اصل شده است که «...هریک از افراد اهالی مملکت در تصویب ونظارت امور عموم محق و سهیمند».

زنها نیز در تصویب ملی اصول انقلاب شرکت کردند

زنجیر تحقیر

در نطقی که بعداز صدور این فرمان ایراد کردم در این باره چنین گفتم :

«خدای را شکر که اکنون آخرین ننگ اجتماعی مانیز برطرف شد و این‌زنجیر تحقیر و اسارت که برگردن نصف جمعیت این مملکت بود برداشته و پاره شده‌است، در مملکتی که نسوان آن دوشادوش‌مردان به دبستانها و دبیرستانها و دانشگاه ها میروند چطور میتوان انتظار داشت که به زنی بعداز طی تمام این مراحل گفته شود که در ردیف محجورین و دیوانگان است و نمیتواند بفهمد واظهار نظر کند کمحتی مثلا در شهر او بچه شکلی باید خیابان تمیز بشود ؟

چنین زنی، مثل همطرازان خودش در میان مردها بمقتضای اصل تمدن حقدارد که عینا در شرایط مساوی نه فقط درامور خانواده و خانه خودش بلکه در امور مملکتی وامور معاشی و سیاسی کشورش اظهار نظر کند. چطور ممکن است یک مردی بخودش حقوقی‌بدهد و حق را از مادر یا خواهر خودش سلب نماید ؟

اصلا چطور ممکن است یک کسی که مادرش باو حق حیات داده است بزرگ بشود وبگوید که مادرمن‌در زمره‌دیوانگان یابدکاران است ؟ .این هم برخلاف طبیعت و بشریت وهم برخلاف تمدن است.»

درهمان نطق ،این نکته را نیز متذکر شدم که : «مطمئن هستم اکنون که زنهای ایران باحقوق مساوی بامردان ، خودشان را آماده اداره امور مملکت کرده‌اند چون نماینده طبقه‌ای هستند که محروم بوده‌اند ازاین پس با شوق واشتیاق بیشتری وارد فعالیت های‌اجتماعی خواهند شد و کار را جدی خواهند گرفت واین دوبرابر شدن افراد فعال مملکت ، بزودی اثرات خود را درتمام شئون مملکت نشان‌خواهد داد .»

بااین بیانات شاهنشاه آریامهر زنان مسئولیت های بیشتری یافتند . زنانی که تا قبل‌از هشتم اسفند ۱۳۴۲ از کلیه حقوق سیاسی بی‌بهره بود بجاده‌ای افتاد که برای طی آن علاوه بر شایستگی ولیاقت نیاز به‌تجربه بود .

زن ایرانی ازآن روز بطرف دانشگاه ها، مدارس عالی ،مدارس حرفه‌ای و دبیرستان ها سرازیر شدند و امروز ، تحصیلات عادی دبستانی در مدت کوتاهی که از انقلاب گذشته نه‌تنها از نظر افزایش تعداد دختران بلکه از لحاظ افزایش نسبی‌دختران بر پسران نیز قابل توجه است .

بطوریکه یک مقایسه آماری بین تعداد دانش آموزان دختر بین سال تحصیلی ۱۳۳۶ ـ ۱۳۳۵ تا ۱۳۴۹ ـ ۱۳۴۸ نشان میدهدکه در این مدت تعداد دختران دانش آموز مدارس ابتدائی ٤برابر شده است .

دختران سپاهی

یکی از اصول انقلاب ایران ، اعزام جوانان سپاهی‌به روستاهای سراسرکشور بود اولین دسته سپاهیان دانش که ۲ هزارو ٤٦٠ نفر بودند دراول اردیبهشت ماه سال ۱۳۴۲ روانه روستاهای کشور شدند و بخدمت روستائیان پرداختند .در

بقیه در صفحه ۱۰۶

چهارم آبان
فرخنده میلاد میمنت اثر
شاهنشاه آریامهر
و سالروز شکوهمند تاجگذاری اعلیحضرتین را
به ملت ایران تهنیت میگوئیم
دبیرستان تخت جمشید ـ نورامیر دانش و هنرکدی

چهارم آبان
فرخنده میلاد میمنت اثر
شاهنشاه آریامهر
و سالروز شکوهمند تاجگذاری اعلیحضرتین را
به ملت ایران تهنیت میگوئیم
دبیرستان شاهدخت ـ فرنگیس امانی

روز خجسته میلاد مسعود
اعلیحضرت همایون شاهنشاه آریامهر
رهبر انقلاب سفید شاه وملت را به پیشگاه شاهانه و
هموطنان عزیز تبریک وتهنیت عرض نموده
دوام عمر و بقای سلطنت پدر تاجدار ملت ایران را
از درگاه باریتعالی مسئلت می نمائیم
هیئت مدیره وکارکنان
شرکت ایران ساتوبا

میلاد فرخنده
اعلیحضرت همایون شاهنشاه آریامهر
رهبر خردمند انقلاب بزرگ اجتماعی ایران را
شادباش میگوئیم وسعادت و سربلندی بیشتر
ملت ارجمند ایران را صمیمانه آرزومندیم
شرکت رادیو الکتریک ایران
« سهامی خاص »
PHILIPS

باکمال افتخار و سرور میلاد مسعود همایونی

و سالگرد آئین فرخنده تاجگذاری

شاهنشاه آریامهر

علیاحضرت شهبانوی ایران

را بهم وطنان عزیز تبریک و شادباش میگوئیم

شرکت اتومبیل پارت

محسن سلیمیان

چهارم آبان

خجسته ولادت باسعادت شهریاری و سالروز پرشکوه تاجگذاری

شاهنشاه آریامهر

علیاحضرت شهبانوی گرامی

را به پیشگاه مبارک اعلیحضرت تهنیت عرض نموده دوام سلطنت دودمان فرخنده پهلوی و جاودانگی بخت همایونی آن اعلیحضرت همایون و علیاحضرت شهبانوی محبوب را از درگاه الهی مسئلت مینماید

گروه مهندسان مشاور آبکاو

چهارم آبان

سالروز میلاد خجسته اثر

شاه شاهان

محمدرضا پهلوی آریامهر شاهنشاه ایران

را به ملت ایران تبریک میگوید

شرکت ساختمانی مترو

در دوران سلطنت

شهریار دادگستر ایران

شکوه خط ها در سینه تاریخ نقش می بندد

سالروز میلاد جانشین شایسته انوشیروان دادگر

شاهنشاه آریامهر

و سالگرد

آئین پرشکوه تاجگذاری را تبریک میگوید

کارخانجات تولیدی و تاسیسات صنعتی لنسین

چهارم آبان

فرخنده میلاد میمنت اثر

شاهنشاه آریامهر

و

سالروز شکوهمند تاجگذاری اعلیحضرتین را

به ملت ایران تهنیت میگوئیم

از طرف کارکنان شرکت ایرآمریک - عبدالرحیم خاکی پور

باکمال افتخار و سرور میلاد مسعود همایونی

و سالگرد آئین فرخنده تاجگذاری

شاهنشاه آریامهر

علیاحضرت شهبانوی ایران

را بهم وطنان عزیز تبریک و شادباش میگوئیم

تامکر سازی مهدوی - بهرام مهدوی

خجسته میلاد همایونی

و سالگرد فرخنده تاجگذاری را به پیشگاه

شاهنشاه آریامهر

علیاحضرت شهبانوی نیکوکار

ملت قهرمان ایران تبریک میگوید.

کارخانجات آبکاری کانینگ

برادران میخائیل فرد

فرخنده میلاد

شاهنشاه آریامهر

رهبر خردمند ملت ایران

و طراح عظیم الشأن انقلاب سفید شاه و مردم

را به فرد فرد ملت بزرگ ایران صمیمانه تهنیت گفته

دوام شوکت خاندان جلیل سلطنت را از خداوند خواستار است

مدیران و کارکنان شرکت خدمات کمپیوتری

چهارم آبان

میلاد مسعود اعلیحضرت همایون شاهنشاه آریامهر

و

سالروز فرخنده آئین تاجگذاری

اعلیحضرتین را بملت ایران تبریک میگوئیم

شرکت ساختمانی اروندراه (سهامی خاص)

چهارم آبان

میلاد مسعود اعلیحضرت همایون شاهنشاه آریامهر

و

سالروز فرخنده آئین تاجگذاری

اعلیحضرتین را بملت ایران تبریک میکوید.

مؤسسه چاپ و جعبه سازی بازرگان

باکمال مسرت روز تاریخی

چهارم آبان

میلاد مسعود اعلیحضرت همایون شاهنشاه آریامهر

و

سالروز فرخنده آئین تاجگذاری

اعلیحضرتین را بملت ایران تبریک میگوئیم

شرکت پلاستیک سازی بنوچ

مسعود بنونی

آفرین ملت

بر شاهنشاهی که شکوه بخش

همه تاریخ جاودان ایران است

با افتخار

سیلاد خجسته همایونی

و سالروز آئین تاجگذاری اعلیحضرتین را تهنیت میگوید.

شرکت پلاستیک سازی بنوچ

مسعود بنونی

سالروز میلاد خجسته

شاهنشاه آریامهر

خورشید جاودان سرزمین پارس

را به پیشگاه

شهریار تاجدار و ملت ایران تهنیت میگوید

هیئت مدیره سندیکای کارکنان

بانک ایران و انگلیس

هفدهم دی و هشتم اسفند دو روز بزرگ در حیات زن ایرانی

زن ایرانی در عصر پهلوی از اسارت آزاد شد

گروهی از فارغ‌التحصیلان دانشگاه

بقیه از صفحه ۱۰۴

پایان سال تحصیلی ۴۹ ـ ۱۳۴۸ تعداد ۳۲۱ هزار و ۲۳۹ نفر نوآموز خردسال در مدارس سپاهیان دانش باسواد شدند که ۲۰درصد این گروه دختر بودند.

در تیرماه سال ۱۳۴۷ قانون خدمات اجتماعی زنان بتصویب رسید و پس ازآن دختران شهری بسیاری داوطلب خدمت به هموطنان روستائی خود شدند بطوریکه دراولین روزهای اجرای قانون ۵ هزار دختر دیپلمه شهری برای شرکت در سپاه های خدمات اجتماعی زنان نامنویسی کردند که فقط ۴۰ درصد این عده یعنی یکهزارو ۸۹۵ نفر برای خدمات آموزشی بمروستا ها اعزام شدندکه در ۸۰۷روستا تعلیم و تربیت ۵۴ هزار و ۷۱۴دانش‌آموز خردسال و ۱۶ هزارو ۲۲۷ بزرگسال را بعهده گرفتند.

هرروز برتعداد این دختران سپاهی در روستاها افزوده شد و زنان و دختران روستائی بیشتر از خدمات این دختران جوان شهری برخوردار شدند بطوریکه در سال تحصیلی ۴۹ـ ۱۳۴۸ جمعا ۲ هزارو ۷۱۵ دختر سپاهی دانش‌درمراکز آموزشی روستا ها بخدمت اشتغال داشتند.

زنان و دختران امروز ایران ،خود را برای قبول مسئولیت هائی که در آینده ایران بعهده خواهند داشت آماده می‌کنند وهرروز بیش‌از روز پیش بجانب مدارس عالی روانه میشوند.

زن ایرانی دریافته است که پس ازانقلاب فقط باداشتن چند نماینده در پارلمان ، یایک وزیر درکابینه، جامعه را با لیاقت وشایستگی خود پیوند نخواهد دادبلکه می‌بایست در سطحی گسترده وبا دانش و بینش همگانی این مهم فراهم گردد.

امروزه زن ایرانی در بخش های دولتی بخدمت گرفته شده است در بعضی زمینه ها ازجمله آموزش و پرورش فعالیت زنان اهمیت فوق‌العاده‌ای یافته ، زنان بمکادر سیاسی وزارت خارجه رامیافته‌اند ، در کادر قضائی عهده‌دار مقام قضا شدند ولی هنوز هم در عرصه خدمات داوطلبانه زنان پیشقدم و پیشگام هستند بطوریکه اکثر مراکز خیریه و رفاهی را زنان اداره می‌کنند.

روزی که شورای بین‌المللی زنان درسال ۱۳۴۵ باشرکت ۵۲کشور در تهران تشکیل بود والاحضرت شاهدخت اشرف پهلوی در نطق افتتاحیه این شورا فرمودند:

«هدف اصلی ارتقاء فقط عبارت از آن نیست تابر علیه تعصبات و تبعیضاتی که در زمینه جنوقی و اجتماعی وسیاسی باپیشرفت او مخالفاست مبارزه کند.

تساوی حقوق زن برای عموم‌افرادانسان بدون تبعیض از لحاظ نژاد ـ جنس ،زبان ویادین که در منشور ملل متحدودراعلامیه جهانی حقوق بشر اعلام گردیده ،البته متضمن تساوی وظائف نیز هست. زنان مانند مردان نسبت به اجتماعی که‌متعلق به‌آن هستند مسئولیت های بسیار مهمی دارند.

سازمان زنان ایران

در سال ۱۳۴۵ بدنبال فعالیت هایی که برای آمادگی بیشتر و آموزش همگانی‌نیاز به آن میرفت سازمان زنان ایران تاسیس شد.

قبل‌از سال ۱۳۳۷ جمعیت های زنان‌تحت عنوان «سازمان‌همکاری جمعیت‌های‌بانوان» همکاری دستجمعی داشتند. که دراین سال بنام شورای عالی زنان ایران بگرد هم جمع شدند و والاحضرت شاهدخت اشرف پهلوی ریاست عالیه این شورا را قبول فرمودند.

درسال ۱۳۳۹ این شورا به «شورای‌عالی جمعیت های زنان» تغییر عنوان داد و در سال ۱۳۴۵ سازمان زنان ایران تاسیس شد.

والاحضرت شاهدخت اشرف‌پهلوی‌ریاست عالیه سازمان‌زنان ایران درنخستین‌اجلاسیه سازمان زنان ایران فرمودند:

ارزش زن ایرانی وتوانائی او درخدمت بکشور چنانکه بایدتاکنون موردقدرشناسی قرار نگرفته است ،بااینکه زنان درروستا ها قسمت عمده‌بار تولید را بر دوش دارند ودر شهر هانیز سهم روزافزونی‌از خدمات عمومی و اجتماعی را بدوش گرفته‌اند و بااینکه چه در شهر هاو چه درروستا ها عامل‌اصلی دوام زندگانی خانوادگی و پرورش نونهالان‌و نسل های آینده‌کشور هستند، سهم‌شایسته آنهادر زندگی‌اجتماعی ازآنان دریغ شده است سازمان زنان ایران برای آنکه بهتر بتواند به‌اجرای مقاصد خود بپردازد تصمیم گرفته است جنبه‌کاملا غیر سیاسی داشته باشد ودرامور سیاسی هیچ مداخله‌ای نکند ولی این امرمانع از توصیه های سازمان به دولت وپیشنهاد اجرای مقرراتی که بنفع زنان ایرانی است نخواهد بود».

باببانات والاحضرت شاهدخت اشرف پهلوی سازمان زنان بخدمت زنان روستائی وشهری درآمدتاآنان‌رابرای قبول‌مسئولیت هائی که اجتماع‌از آنان انتظار دارد آماده کند.

امروز سازمان زنان با ایجاد مراکز رفاهی خانواده در سراسرکشورو آموزش های بهداشت، سواد وحرفه های‌گوناگون بمزنان، آنان‌رادر کمک به خانواده هایشان راهنمائی و سرپرستی می‌کند.

روز خجسته میلاد مسعود

علیحضرت همایون شاهنشاه آریامهر

رهبر انقلاب اجتماعی ایران را تبریک عرض نموده،

سعادت و سرافرازی ملت ایران را صمیمانه آرزومندیم

شرکت پشم شیشه ایران

(سهامی خاص)

چهارم آبان

فرخنده میلاد میمنت اثر

شاهنشاه آریامهر

و سالروز شکوهمند تاجگذاری اعلیحضرتین را

به ملت ایران تهنیت میگوئیم

دبیرستان دهخدا - جان نثار محمدحسین طباطبائی محمدی

میلاد مسعود و خجسته رهبر خردمند انقلاب اجتماعی ایران

علیحضرت همایون شاهنشاه آریامهر

را به ملت شریف ایران صمیمانه تبریک عرض مینمائیم

هیئت مدیره و کارکنان کارخانجات بلر

تلویزیون

بلر

جام جهان نما

۵۳۲۰

ملت ایران

خجسته زاد روز رهبر عالیقدر و اندیشمند خویش

شاهنشاه آریامهر

سالگرد جشن پرشکوه تاجگذاری

شاهنشاه و شهبانو

را از صمیم قلب گرامی میدارد.

هیئت مدیره و کارکنان شرکت تعاونی
مصرف کارگران شیر پاستوریزه پاک
مدیر عامل احمد شکوه علائی

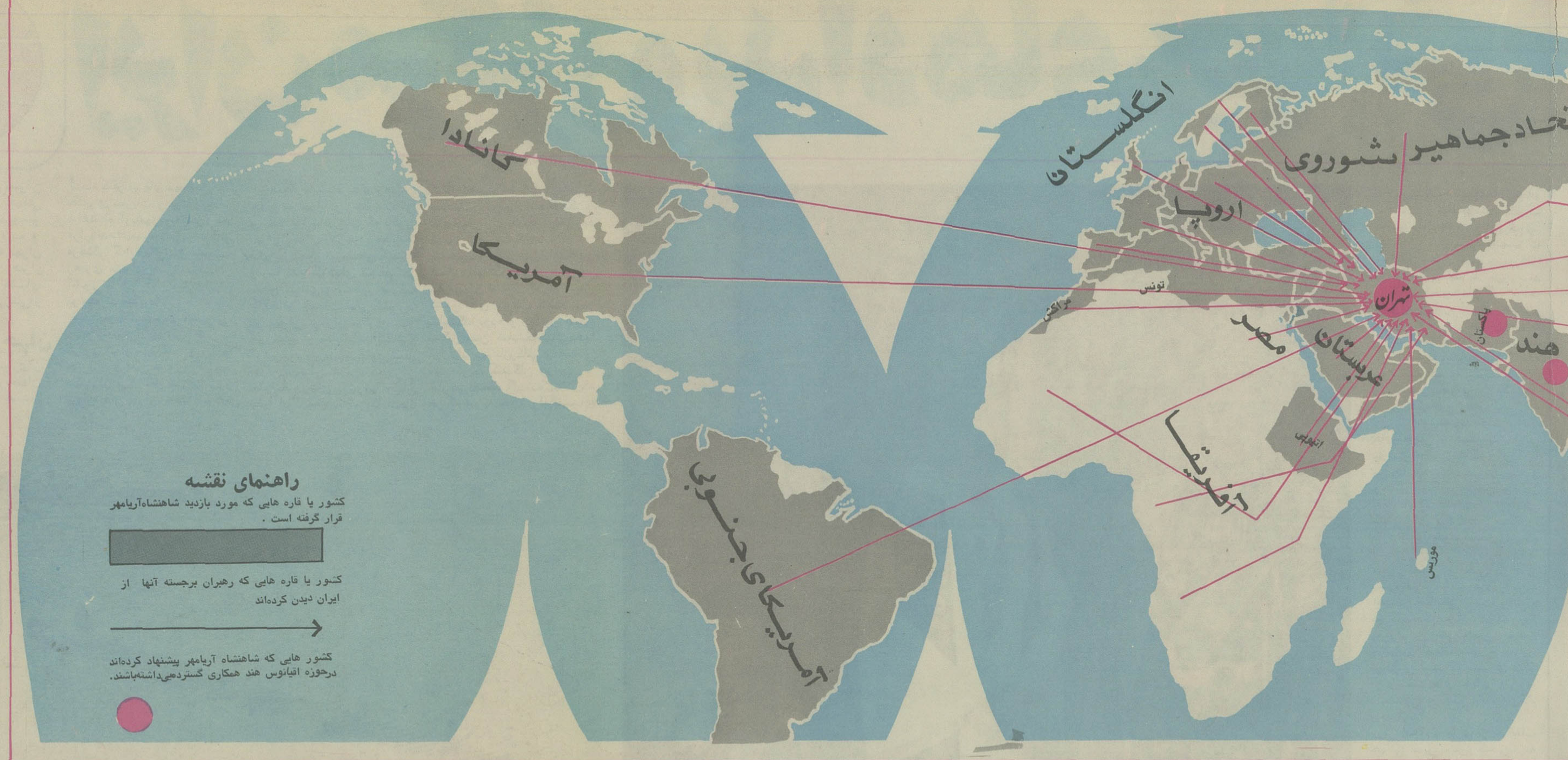

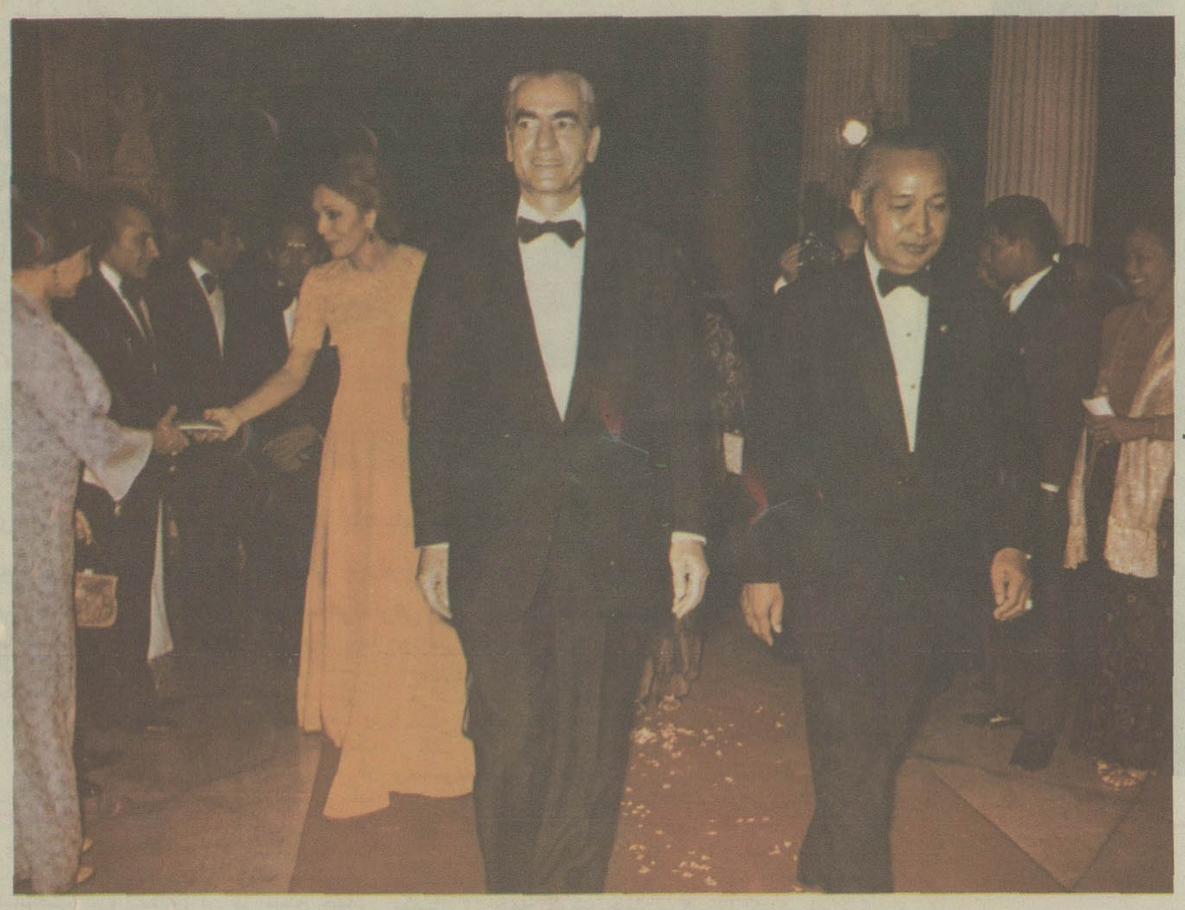

اعلیحضرتین در ضیافت سوهارتو رئیس جمهوری انـدونـزی وبانو

شاهنشاه آریامهر یک نهال‌درباغ نباتات ملبورن غرس‌میفرمایند.

اعلیحضرتین در ضیافت
رئیس جمهوری سنگاپور و بانو

مسافرتهای شاهنشاه آریامهر

در دوران سلطنت

کشور های مورد بازدید	تاریخ شروع مسافرت	تاریخ بازگشت
انگلستان	۲۷ تیر ماه ۱۳۲۷	۵ شهریور ۱۳۲۷
امریکا	۲۴ آبان ۱۳۲۸	۱۲ دیماه ۱۳۲۸
پاکستان	۱۰ اسفند ۱۳۲۸	۲۵ اسفند ۱۳۲۸
عراق و ایتالیا	۲۵ مرداد ۱۳۳۲	۲۸ مرداد ۱۳۳۲
امریکا و کشور های اروپائی	۱۴ آذر ۱۳۳۳	۲۱ اسفند ۱۳۳۳
هندوستان و پاکستان	۲۵ بهمن ۱۳۳۴	۱۸ اسفند ۱۳۳۴
شوروی	۴ تیر ماه ۱۳۳۵	۲۲ تیرماه ۱۳۳۵
عربستان سعودی	۲۱ اسفند ۱۳۳۵	۲۷ اسفند ۱۳۳۵
اسپانیا	۳۰ اردیبهشت ۱۳۳۶	۲۱ تیر ۱۳۳۶
چین ـ ژاپن ـ آمریکا	۲۲ اردیبهشت ۱۳۳۷	۲۶ تیر ۱۳۳۷
ایتالیا	۶ آذر ۱۳۳۷	۲۱آذر ۱۳۳۷
انگلستان ، دانمارک ، هلند	۱۲ اردیبهشت ۱۳۳۸	۱۳ خرداد ۱۳۳۸
اردن هاشمی	۱۰ آبان ۱۳۳۸	۱۴ آبان ۱۳۳۸
پاکستان	۳۰ بهمن ۱۳۳۸	۷ اسفند ۱۳۳۸
سوئد ،بلژیک ، اتریش	۱۴ اردیبهشت ۱۳۳۹	۸ خرداد ۱۳۳۹
نروژ	۲۷ اردیبهشت ۱۳۴۰	۹ خرداد ۱۳۴۰
فرانسه	۱۸ مهر ۱۳۴۰	۱ آبان ۱۳۴۰
آمریکا و هلند	۲۱ فروردین ۱۳۴۱	۲۰ اردیبهشت ۱۳۴۱
پاکستان	۹ تیر ۱۳۴۱	۱۲ تیر ۱۳۴۱
ترکیه	۵ آبان ۱۳۴۱	۹آبان ۱۳۴۱
اطریش	۲ بهمن ۱۳۴۲	۱۲ اسفند ۱۳۴۲
آمریکا و فرانسه	۱۴ خرداد ۱۳۴۳	۲۷ خرداد ۱۳۴۳
پاکستان	۱۹ بهمن ۱۳۴۳	۲۲ بهمن ۱۳۴۳
اطریش ـ انگلستان	۲۷ بهمن ۱۳۴۳	۲۱ اسفند ۱۳۴۳
آمریکای جنوبی ـ کانادا	۱۲ اردیبهشت ۱۳۴۴	۱۲ خرداد ۱۳۴۴
شوروی	۳۱ خرداد ۱۳۴۴	۱۲ تیر ۱۳۴۴
اطریش	۴بهمن ۱۳۴۴	۳ اسفند ۱۳۴۴
رومانی ـ یوگسلاوی ـ مراکش	۶ خرداد ۱۳۴۵	۶ تیر ۱۳۴۵
بلغارستان ، مجارستان ، لهستان	۱۰ شهریور ۱۳۴۵	۲۸ شهریور ۱۳۴۵
اطریش و سوئیس	۱۵ دیماه ۱۳۴۵	۲۳ بهمن ۱۳۴۵
پاکستان	۱۵ اسفند ۱۳۴۵	۲۱ اسفند ۱۳۴۵
چکسلواکی ، آلمان ، فرانسه، کانادا،امریکا	۲ خرداد ۱۳۴۶	۳۱ خرداد ۱۳۴۶
آمریکا	۳۰ مرداد ۱۳۴۶	۹ شهریور ۱۳۴۶
مالزیا و تایلند	۲۶ دیماه ۱۳۴۶	۹ بهمن ۱۳۴۶
اطریش و سوئیس	۲۱ بهمن ۱۳۴۶	۲۱ اسفند ۱۳۴۶
اتیوپی	۱۳ خرداد ۱۳۴۷	۱۸ خرداد ۱۳۴۷
آمریکا ، ایتالیا ، سوئیس	۱۹ خرداد ۱۳۴۷	۷ تیر ماه ۱۳۴۷
شوروی	۲مهر ۱۳۴۷	۱۲ مهر ۱۳۴۷
عربستان سعودی و کویت	۱۸ آبان ۱۳۴۷	۲۶ آبان ۱۳۴۷
پاکستان	۴ دیماه ۱۳۴۷	۶ دی ۱۳۴۷
هندوستان	۱۲ دیماه ۱۳۴۷	۲۳ دی ماه ۱۳۴۷
اطریش و سوئیس	۳۰ دیماه ۱۳۴۷	۱۵ اسفند ۱۳۴۷
امریکا	۹ فروردین ۱۳۴۸	۱۶ فروردین ۱۳۴۸
تونس	۲۶ فروردین ۱۳۴۸	۱ اردیبهشت ۱۳۴۸
امریکا	۲۴ مهر ۱۳۴۸	۳ آبان ۱۳۴۸
سوئیس	۳۰ دی ۱۳۴۸	۱۳ اسفند ۱۳۴۸
پاکستان	۱۴ اسفند ۱۳۴۸	۱۹ اسفند ۱۳۴۸
ترکیه	۱۶ اردیبهشت ۱۳۴۹	۲۱ اردیبهشت ۱۳۴۹
فنلاندو رومانی‌و هلند	۱تیر ۱۳۴۹	۱۹ تیر ۱۳۴۹
فرانسه	۲۰ آبان ۱۳۴۹	۲۳ آبان ۱۳۴۹
پاکستان	۱۸ دی ۱۳۵۰	۱۸ دیماه ۱۳۵۰
سوئیس	۵ بهمن ۱۳۵۰	۱۰ اسفند ماه ۱۳۵۰
سوئیس و انگلستان	۲۳ خرداد ۱۳۵۱	۴ تیر ماه ۱۳۵۱
شوروی	۱۸ مهر ۱۳۵۱	۲۹ مهر ۱۳۵۱
پاکستان	۲۶ دی ۱۳۵۱	۲۸ دی ۱۳۵۱
سوئیس	۱۱ بهمن ۱۳۵۱	۲۱ اسفند ۱۳۵۱
اروپای شرقی	۸ خرداد ۱۳۵۲	۲۷ خرداد ۱۳۵۲
امریکا	۳۱ تیر ۱۳۵۲	۷ مرداد ۱۳۵۲
اطریش	۶ دیماه ۱۳۵۲	۲۳ بهمن ۱۳۵۲
فرانسه	۳ تیر ماه ۱۳۵۳	۸ تیر ۱۳۵۳
سنگاپور ، استرالیا ، زلاندنو اندونزی هند	۲۷ شهریور ماه۱۳۵۳	۱۲ مهر ۱۳۵۳

اعلیحضرتین از هند گام بزرگی بود در تحکیم‌مناسبات

ویژه زادروز شاهنشاه آریامهر

ایران مرکز رویدادهای جهانی

در سالهای اخیر تهران بعنوان مرکز بزرگ رویدادهای جهانی در زمره چند پایتخت معروف و بزرگ جهان قلمداد گردیده و این بدان سبب است که تهران امروز میعادگاه سران و رهبران جهان از یکسو و هیئت های اقتصادی، بازرگانی و ورزشی از سوی دیگر گردیده است .

دیدار رهبران جهان

در چند سال گذشته بسیاری از رهبران جهان از پنج قاره جهان راهی کشور ما شده و ضمن ملاقاتهای خود با شاهنشاه آریامهر به بازدید از نقاط مختلف تهران و سایر نقاط کشور پرداخته‌اند و جملگی به پیشرفت های ارزنده و مثبت ایران در سایه رهبری شاهنشاه آریامهر به‌دیده اعجاب نگریسته‌اند.

رسانه‌های همگانی جهان همه روزه از نمایندگان خبری خود اخبار و وقایع مهمی دریافت می دارند که جملگی در پایتخت شاهنشاهی ایران یعنی تهران بوقوع پیوسته است .

اخباری حاوی ملاقات شاهنشاه ایران با سران و رهبران جهان، آنجام کنفرانسهای مهم مطبوعاتی حاوی نظریات و پیشنهادات شاهنشاه آریامهر وبالاخره عقد قراردادهای مهم صنعتی، بازرگانی، فرهنگی که همگی در سایه رهبری مدبرانه رهبر نیک‌اندیش کشور ما در راه بهسازی ایران نو صورت میگیرد .

خبرگزاریهائی نظیر یونایتدپرس، آسوشیتدپرس، رویتر، خبر - گزاری آلمان، ایتالیا ، چین و خبرگزاری تاس همه روزه اخبار مهمی از مرکز ثقل خبری امروز جهان یعنی تهران به سراسر گیتی مخابره میکنند. این خبرگزاریها که جهان را زیر چتر خبری خود پوشانیده‌اند مردم گیتی را دائما در جریان رویداد های تهران قرار میدهند . آنها اینک تهران را بعنوان بزرگترین مرکز کسب خبر تعیین نموده و کلیه امکانات خود را در این پایتخت بزرگ و زیبای آسیائی تجهیز نموده‌اند و در زمینه کسب خبر و انعکاس آن در سطح جهانی از یکدیگر سبقت میگیرند .

مراکز خبری - جهان

همگام با مسافرتهای رهبران جهان به تهران و انجام ملاقاتها و عقد قرارداد های گوناگون تهران بعنوان مرکز بزرگ نمایشگاه های بین‌المللی نیز منجلی گردیده ومرتبا نمایشگاههای مختلفی در سطح جهانی و بمنظور عرضه کالاها و خدمات سایر کشورها در تهران برگزار میگردد. در این میان از نمایشگاه آسیائی و اولین و دومین نمایشگاه بین‌المللی تهران میتوان نام برد که در آن تمام کشورهای پیشرفته جهان نظیر ایالات‌متحده امریکا، اتحاد جماهیر شوروی آلمان فدرال ، جمهوری دمکراتیک آلمان ، فرانسه، انگلستان، ایتالیا، ژاپن، لهستان، بلغارستان و بسیاری از کشورهای دیگر شرکت جسته و مجموعه جالبی از فرآورده‌های خود را در پایتخت کشور ما بنمایش گذاردند .

درزمان برگزاری این نمایشگاهها در تهران سیل خبرنگاران و عکاسان از چهار گوشه جهان بسوی تهران سرازیر می شود و صفحات مطبوعات پرتیراژ جهان از اخبار و عکسها و وقایع مربوط به این قبیل نمایشگاهها که از اهمیت ویژه‌ای در زمینه شناساندن تولیدات مختلف کشور های جهان برای یکدیگر برخوردار است، آراسته میگردد .

ازمختصات جالب این نمایشگاهها انجام معاملات مهم بازرگانی میان سازمانهای صنعتی ایران وسایر کشور های شرکت کننده در نمایشگاه بوده و تاکنون به‌ین تشکیل چنین نمایشگاههائی دهها قرارداد مهم بازرگانی و صنعتی میان تولید کنندگان ایرانی و خارجی منعقد گردیده است که هریک بنوبه خود راه‌گشای ارزنده‌ای در توانائی بیشتر ایران درراه صنعتی شدن کشور بوده است .

رویدادهای جهانی

با اقدامات روزافزونی که در سایه رهبری شاهنشاه آریامهر در راه آمادگی کامل کشور و تهران بمنظور برگزاری بزرگترین رویدادهای جهانی صورت می گیرد اینک تهران مرکز ثقل رویدادهای مهم ورزشی جهان گردیده و برگزاری بازی های آسیائی نمونه بارز این آمادگی بوده است .

تاسیسات عظیم استادیومها و سالنهای مربوط بدهکده المپیک که درزمانی کوتاه و بابرخورداری از مدرن‌ترین تجهیزات ورزشی جهان آماده بهره‌برداری گردید سبب شد تا این رویداد بزرگ ورزشی جهان که با شرکت کشورهای قاره آسیا و با حضور هزاران فیلمبردار، عکاس، خبرنگار ورزشی وصدها هزار تن تماشاچی برگزار گردید نام تهران را همه روزه بدفعات به‌گوش جهانیان رسانیده و تصاویر و عکسهای مربوط به این واقعه بزرگ ورزشی پیوسته برصفحات روزنامه های جهان و شبکه تلویزیونی سراسر جهان منعکس گردد تا بدانجا که همه خبرگزاریها و وسائل ارتباط جمعی جهان متفق‌القولند که تهران آمادگی کامل برای برگزاری المپیک را دارد و این خود افتخاری بزرگ است برای ما که در میان دهها کشور جهان و حتی در میان پیشرفته‌ترین کشورهای گیتی به آنچنان امکاناتی دست یافته‌ایم که کاندیدای برگزاری مهمترین رویداد ورزشی جهان یعنی بازیهای المپیک شده‌ایم و این درحالتی است که بسیاری دیگر از پایتخت های جهانی در راه دست‌یابی به چنین افتخاری گام برمیدارند .

انجام بسیاری از مسابقات جهانی نظیر تنیس، کشتی، وزنه برداری و سایر رشته‌های ورزشی در تهران نیز گویای این حقیقت است که تهران اینک یک قطب شناخته شده و ارزنده برگزاری رویدادهای ورزشی است.

کنفرانس های جهانی

در این میان تشکیل کنفرانس های مهم بین‌المللی و ایراد سخنرانی‌های مختلف علمی ، فرهنگی ، اجتماعی و هنری و غیره‌باز هم نام کشور ما وپایتخت خبرسازان تهران رابگوش جهانیان میرساند وباین ترتیب همه‌روزه گروههای مختلف از سراسر جهان راهی میهن ما می شوند تادر این کنفرانسها شرکت‌جویند و حتی با تبادل‌نظر با مسئولان سازمان های گوناگون ایرانی امکانات همکاری گسترده‌تری با ایران را مورد مطالعه قرار دهند . انتشار قطعنامه‌های این قبیل کنفرانسها و جلسات‌گویای این حقیقت است که در پرتو انقلاب شاه و ملت و در سایه رهبری داهیانه شاهنشاه آریامهر ایران بسرعت‌بسوی تمدن‌بزرگ گام برمیدارد و مردم میهن مابا اعتقاد کامل به عظمت و اعتلای مرز و بوم خود در تمام شئون مملکتی تلاش پی‌گیری را دنبال میکنند زیرا که‌امروزه هرایرانی به‌آسانی درک کرده است که ایران تنها یک راه در پیش‌دارد و آن راه سعادت پیشرفت‌وترقی و تعالی است .

شاهنشاه آریامهر ، شهبانوی ایران و والاحضرت‌ولایتعهد در خجسته روز تاجگذاری اعلیحضرتین که روزی پرشکوه در تاریخ شاهنشاهی ایران بشمار میرود .

پادشاهان ، روسای جمهوری و نمایندگان بیش از پنجاه کشور جهان در جشن های ۲۵۰۰ ساله شاهنشاهی ایران در تخت‌جمشید شرکت کردند و این تجلیلی بزرگ بود از کشوری کهنسال که علیرغم حوادث سهمگین زمان وحدت ملی خود را حفظ کرد و امروز در شاهراه ترقی و پیشرفت گام برمیدارد .

میدان شهیاد ، گذرگاه تاریخ پرشکوه ایران و مظهر ایران نیمه دوم قرن بیستم

آرامگاه کورش بزرگ در پاسارگاد در خجسته‌روزهای جشن های ۲۵۰۰ ساله شاهنشاهی ایران روزی که باردگر عظمت ایران باستان را در دیدگاه جهانیان قرارداد .

بسیج مردان ضد حریق برای مهار جهنم چاه ۱۳۱

کین لی نامدارترین قهرمان ضد حریق : تاکنون بیش از ۳۵۰ حریق را درچاههای نفت،مهار کرده‌است.

کارشناسان ایرانی و خارجی برای فرونشاندن حریق چاه شماره ۱۳۱ آغاجاری ، بسیج شدند .

این مردان ضدحریق ، درحالی به جنوب رفته‌اند که تلاشها برای فرونشاندن حریق و مهار چاه سرکش ۱۳۱ ، تا این لحظه باناکامی همراه بوده است وشعله های آتش، پیاپی فزونی می‌گیرد.

مردان ضد حریق‌ازعصر دیروز عملیات نصب یک لوله گاز را در اطراف چاه ۱۳۱ آغاز کردند تا گازهای زائد آن را بسوزاند .

خبرنگار اطلاعات در اهواز می‌نویسد : چنانچه مهارکردن آتش چاه شماره ۱۳۱ آغاجاری بزودی پایان پذیرد ، شرکت امریکایی «سنتافه» ـ که‌عهده‌دار حفاری این چاه است ـ به‌کار خود آن‌قدر ادامه خواهد داد تا چاه به نفت برسد.کارشناسان معتقدند که این‌چاه در عمق ۹هزارفوتی به نفت خواهدرسید.

برای سرعت عمل درفرونشاندن شعله های آتش چاه شماره۱۳۱ علاوه برکارشناسان ایرانی و خارجی- شرکتهای حفاری «هالی‌برتن » و «داول » با شرکت حفاری « سن‌تافه » ، همکاری بسیار وسیعی را آغاز کرده‌اندو برای فرونشاندن آتش چاه ، شبانروز ، تلاش میکنند .

آتش‌و صدا

آتش‌سوزی چاه شماره ۱۳۱ آغاجاری ، باصدای مهیبی همراه است و باسوختن گاز متراکم و تصفیه نشده ، بوی گیج‌کننده‌ای فضای این منطقه را فرا گرفته است . دود ناشی ازسوختن‌گاز، نیز چنان‌غلظتی دارد که‌ستونهای تیره دودرا‌زفاصله چندکیلومتری میتوان دید .

چاه درارتفاع‌زیادی قرار گرفته وهم‌اکنون،دهها بولدوزر غول‌پیکر وماشینهای راهسازی ، سرگرم تسطیح جاده منتهی‌به‌چاه شماره ۱۳۱ آغاجاری و هموارساختن تپه های اطراف آنند تا هیچگونه مانعی برای فرونشاندن حریق ، باقی‌نماند .

گرمازدگی

دربی حریق عظیم چاه ۱۳۱ ، گرمای آغاجاری به ۳۷ درجه سانتیگراد رسیده است .

درحالی‌که گرما در اطراف چاه به بیش از پنجاه درجه میرسد . برای همین است که مردان‌ضد حریق و هرکه‌به‌چاه‌نزدیک‌میشود، بپایی باید قرصهای ضد گرما ـ زدگی بخورند.

خبرنگار اطلاعات در اهواز ، می‌افزاید:

ماموران گارد حفاظت چاه شماره ۱۳۱ آغاجاری ، جاده آغاجاری ـ میانکوه را برای جلوگیری از هرگونه حادثه احتمالی بسته‌اند و رفت‌و آمد وسایل نقلیه در این راه،ممنوع اعلام شده‌است .

چاه شماره ۱۳۱ آغاجاری، در مسیر راه‌آغاجاری ـمیانکوه، حفر شده‌است.

میشود ، از طریق تونلها ، آب‌و گل مخصوص به چاه شعله‌ور تزریق شود.

جهنم در چاهها

اولین حریق بزرگی که دریك چاه نفت رخ‌داد و در سینه تاریخ ثبت‌شد ، روز نوزدهم مارس ۱۹۳۷ شهر نیولندن در ایالت تگزاس امریکا رابه جهنمی در زمین مبدل ساخت.

۴۱۷ نفر قربانی

بدنبال نابودی «لانگانی‌لاس »، در سینه تاریخ نشانی از فاجعه بزرگ دیگری را نمیتوان سراغ گرفت تا هفتم ژوئن ۱۹۶۵ که‌در پی انفجار گاز یك معدن در کاکانی ـیوگسلاوی ـ حریق درگرفت که ۱۰۸ نفر را کشت. چهار سال بعد ، شهر«باروتران رابه‌یاد می‌آورد . «کین‌لی» که روز های هشتاد سالگی خودرا هم‌اکنون پشت سر میگذارد ، بیش از مشهور ترین مردان ضد حریقی است که تاریخ بیاد دارد.

«کین‌لی» را ما سمپار درایران دیدیم این آمریکایی که قهرمان مبارزه با حریق لقب گرفته‌است. هرسمپار به جنگ آتش سوزی در چاه های نفت ـ قم و اهواز آمد و درهر سه مورد ، برای همیشه گم‌شد.

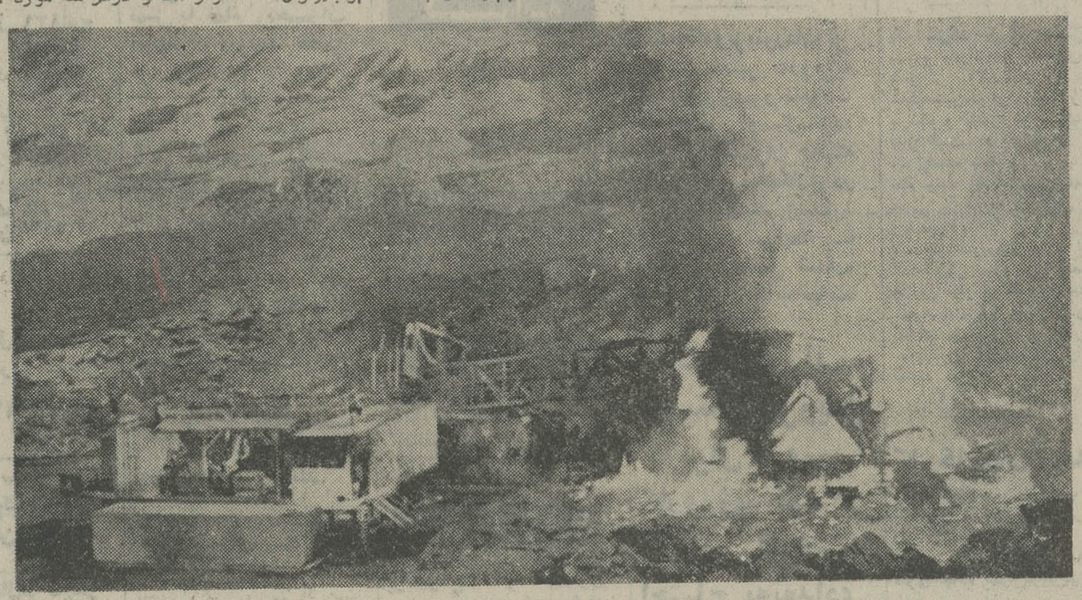

گرچه کارشناسان مبارزه‌باحریق، بسیج شده‌اند اما شعله های‌سرکش چاه شماره ۱۳۱ آغاجاری،روزبروز بیشتر گسترش می‌یابد . کارشناسان هم‌اکنون گرمای میان‌بردن‌موانع ، مبارزه با این حریق وحشتناکند.

آغاز حریق

چاه شماره ۱۳۱ آغاجاری در ساعت یازده سه شنبه شب‌هفته گذشته ، آتش گرفت و بااین که کارشناسان ، بطور شبانه‌ـ روزی برای فرو نشاندن شعله های سرکش چاه شعله‌ورتلاش میکنند ،هنوز موفق به مهار آن نشده‌اند .

چاه شماره ۱۳۱ در حالی‌آتش گرفت که مته حفاری به عمق سه‌هزارو ۲۰۰ فوتی رسیده‌بود. حفاری این چاه حدود یك ماه پیش،توسط یك شرکت‌امریکایی «سنتافه» شروع و در حالی که چاه هنوز به نفت نرسیده بود ، آتش درگرفت .

و در حال حاضر فقط گاز متراکم است که میسوزد وهمراه با دود غلیظ از دهانه چاه، زبانه می‌کشد .

بولدوزر های غول پیکر ، در حال زدن تونل های انحرافی هستند تابوسیله لوله های‌قطوری که در اطراف چاه کار گذاشته

آتش سوزی تیولندن بدنبال انفجار گاز طبیعی در یك معدن نفت آغاز شد .بابرخاستن‌صدای مهیب انفجار ، یك مدرسه‌ـ که‌در نزدیکی نقطه حفاری بود ـ دود شدو به هوارفت . در پایان این فاجعه ،شماره قربانیان‌به‌چهارصد نفر رسیده بود.

اما اگر درین حریق مشخص شدکه چهارصد نفرجان‌باخته‌اند، هرگز کسی نفهمید که دو سال بعد در فاجعه‌یی مشابه ، چندنفر کشته شدند : روز چهاردهم نوامبر ۱۹۳۹ بود که فاجعه نیولندن تکرار شد. این بار در شهر نفتی « لانگانی لاس » ونزوئلا .

این آتش سوزی چنان مهیب و پردامنه‌بود که تمام شهر را در عرض مدت کوتاهی دود کرد و از میان برد. «لانگانی لاس » از صفحه‌گیتی برداشته شد . شهری زیبا و خوش منظره که روی دریاچه «ماراکایبو »ساخته شده بود . شهر زیبا مثل‌بخاری از زمین برخاست و در دل‌حریق، مکزیکو » در عزای مرگ ۱۵۶ کارگر و متخصص ، سیاه پوشید: روز ۳۱ مارس ۱۹۶۹ بود که معدن گاز این شهر منفجر شدو آتش محوطه‌وسیعی راپوشانید .

شماره قربانیان حریق چاه های نفت از سال ۱۹۳۹ به بعد، پیاپی بالا میرفت

در سال ۱۹۷۲ ـ در آخرین فاجعه‌یی‌که حریق نفت و بنزین تاکنون پدید آورده است-۱۶۳ نفر سوختند . ۲۵ دسامبر ۱۹۷۲ در سئول کره جنوبی ،یك‌مخزن بزرگ بنزین در هتل «تایونکاك» منفجر شد. کشته ها راشمردند: یکنفر ـ دونفر ـ سه‌نفر ـچهار نفر-پنجاه‌نفر ـیکصد نفر و در پایان :۱۶۳ نفر.

قهرمان مبارزه با حریق

حریق های بزرگ در چاه های نفت ،نام‌مایرون کین‌لی،آمریکایی

بیروزمندانه ،آتش را مهارکرد. «کین‌لی» کم‌بهنگام پیکارجانانه‌اش با چاه شماره ۵البرزکم درسراسر ایران شهرت یافت، از مبارزه با حریق خاطرات تلخ و شیرین بسیاری دارد :او در سال۱۳۳۰، در گرماگرم مبارزه با یک حریق بزرگ در یک چاه‌نفت ،نزدیکترین همکار خود را از دست داد . نزدیکترین همکارکین لی ، برادر او بود . این دوبرادر در عرض مدت کوتاهی توانسته بودند ، کوبنده ترین‌و موفقترین‌تیم‌مبارزه باحریق را در دنیا ایجاد کنند.

مرد ۱۰۰ هزار دلاری

«مایرون کین‌لی» قهرمان شگفتی انگیزه مبارزه باحریق در چاه‌های نفت، از دوران نوجوانی خود با طلای سیاه آشنا شد . پدر «کین‌لی» را صاحبان چاه های نفت استخدام میکردند تا چاه‌های نفت را بمیاران کند . برای‌همین، «کین‌لی» تقریبا از زمانی که‌خود را شناخت باخطر و چاه های نفت، انس گرفت واخت شد. او در کنار پدرش ، طبقات سفت و سرسخت زمین را بمباران‌میکرد تا بنفت دست یابد.

«کین‌لی» بدنبال برخاستن شعله های آتش جنگ‌جهانگیر اول ، به ارتش امریکا پیوست‌و خدمت خودرا در قسمت توپخانه آغاز کرد . کار درین قسمت ، بر اطلاعات اوراجع به‌موادمنفجره، افزود.

پس‌از جنگ ، «کین‌لی» آهنگری پیشه کرد اما بزودی به سوی مناطق نفتی ، به کنار چاه های نفت ـ به‌جایی که همواره ازآنها به‌عنوان خانه دوم خود یادکرده است ـ بازگشت .بزودی ،«کین‌ـ لی» در یکی‌از معادن نفت شهر «تولسا»ـ ایالت اوکلاهما سکاری راشروع کرد که حرفه پدرش بود. اما ،دیری نپایید که شرکت کارفرمای «کین‌لی» ورشکسته‌شد. این ورشکستگی ، مسیر زندگی کینلی را یکلی تغییر داد زیرا شرکت کارفرمای او ناگزیر شد که بجای دستمزد ابزارکار و وسائل مختلف انفجار چاه های نفت و مبارزه حریق بکین‌لی بدهد .

به کمک همین ابزار بود که «کین‌لی» شرکت خود را ،همراه با برادرش ، بنیان‌نهاد. شرکتی که کین‌لی با ابزار و دستگاه های محدود وفرسوده بوجود آورد ، هم‌اکنون یکی‌از بزرگترین شرکت های تهیه‌کننده ابزار ویژه حفاری درجهان است !ـ

«کین‌لی» که هنگامراه رفتن می‌ـ لنگد ،در طول دوران برنامه‌اجرای مبارزاتش باحریق‌های وحشتناک، بیش‌از ۳۵۰ بار حریق در چاه های نفت‌در نقاط مختلف جهان را فرو نشانده است .

اولین باری‌که «کین‌لی» به‌ایران آمد، ۲۴ سال پیش بود :در سال ۱۳۲۹ این آمریکایی متخصص و کم‌نظیر برای مهار چاه هفتگل، رهسپار جنوب ایران شد سر- سختی حریق در یکی از چاه‌های هفتگل ، چند روز بیشتر نپایید و بزودی ، شعله های آتش تسلیم «کین‌لی» شدند در حالی‌که او برای اینکار روزی ۲۴۰۰ دلار (بیش‌از شانزده هزار تومان) دستمزد گرفت .

در سال ۱۳۳۵ ، کین‌لی برای دومین‌بار به ایران آمد ، این‌بار برای اطفاء حریق چاه شماره۵ البرز قم ... دستمزد کین‌لی در عرض شش سال ،خیلی بیشتر شده بود: او شصت هزار دلار برای مهار آتش در چاه قم پول گرفت .

دوسال بعد ، چاه شماره شش اهواز ، کین‌لی را به ایران‌باز- گرداند .این چاه نیز در برابر «کین‌لی» بزانو درآمد . اما این بار مرد ضد حریق نتوانسته بود از خطر بجهد زیرا شعله‌های آتش ، صورت او را بشدت سوزاند و پوست آن را کباب کرد .بااینحال ـ و علیرغم ثروت بی‌اندازه ـ کین‌لی همچنان بکار خود ادامه داد . حالا ، کین‌لی که تقریبا هشتاد ساله است ، ایام بازنشستگی را میگذراند.

این بنزهای آخرین مدل را برای حراج آماده ساخته‌اند ، مگر آنکه سازمان های دولتی به‌آنها احتیاج پیداکند. مطالعه درباین‌زمینه‌ادامه‌دارد‌اما تاقبل از آن، هرروز میتوانید به‌جلوی وزارت دارایی بروید تابنز های آخرین مدل به یادگار مانده‌از بازیهای آسیایی رابیینید.

این «بنز» های شیك رابرای‌رفت وآمد شخصیت های میهمان بازیهای آسیایی خریدند و اکنون در حالی آنهارا برای فروش آماده ساخته‌اند که هرکدام بیش از چند روزی‌مورد استفاده نبوده‌اند . بنابرین پیش‌بینی میشود که در صورت حراج این اتومبیل‌ها ، قیمتی معادل قیمت «بنز» های دست اول‌برای آنها پیشنهاد شود. حقوق و عوارض گمرکی این اتومبیل ها هنوز پرداخت نشده استکه برد‌خت آن برعهده خریدار یاخریداران قرار خواهد گرفت ،

«لبویی» ها، برای مردم تهران ، نوعی میزان‌الحراره‌اند! درجه هوا که پایین می‌آید ، سرو کله لبو فروشان در خیابان های پایتخت‌پیدا میشود ... هرچه هوا بیشتر به سردی گراید ، تعداد لبو فروشان دوره‌گرد نیزافزایش می‌یابد که‌همین افزایش با افزایش قیمت لبو نیزمعموله‌همراه‌است .

مرکز آموزش زبان
گروه فرهنگی خوارزمی
KHARAZMI'S LANGUAGE CENTER
یك سری کلاس فشرده‌اعزام‌دانشجو بخارج برای امتحان ۸آذر تشکیل‌میدهد.
برای‌ثبت نام‌دوقطعه عکس‌همراه‌بیاورید
شعبه شماره ۱ـ خیابان آناتول فرانس شماره ۲۵ تلفن ۴۷۷۱۹و۴۳۴۰۶
شعبه شماره۲ـخیابان شهناز ـایستگاه کلانتری تلفن ۳۰۲۰۹۲
شعبه شماره ٤ـشمیران ـ پل‌تجریش ـ خیابان ارم تلفن ۸۷۱۹۲۲

بین این کادیلاك واین ماشین لباسشوئی فریجیدر
چه رابطه‌ای وجود دارد؟

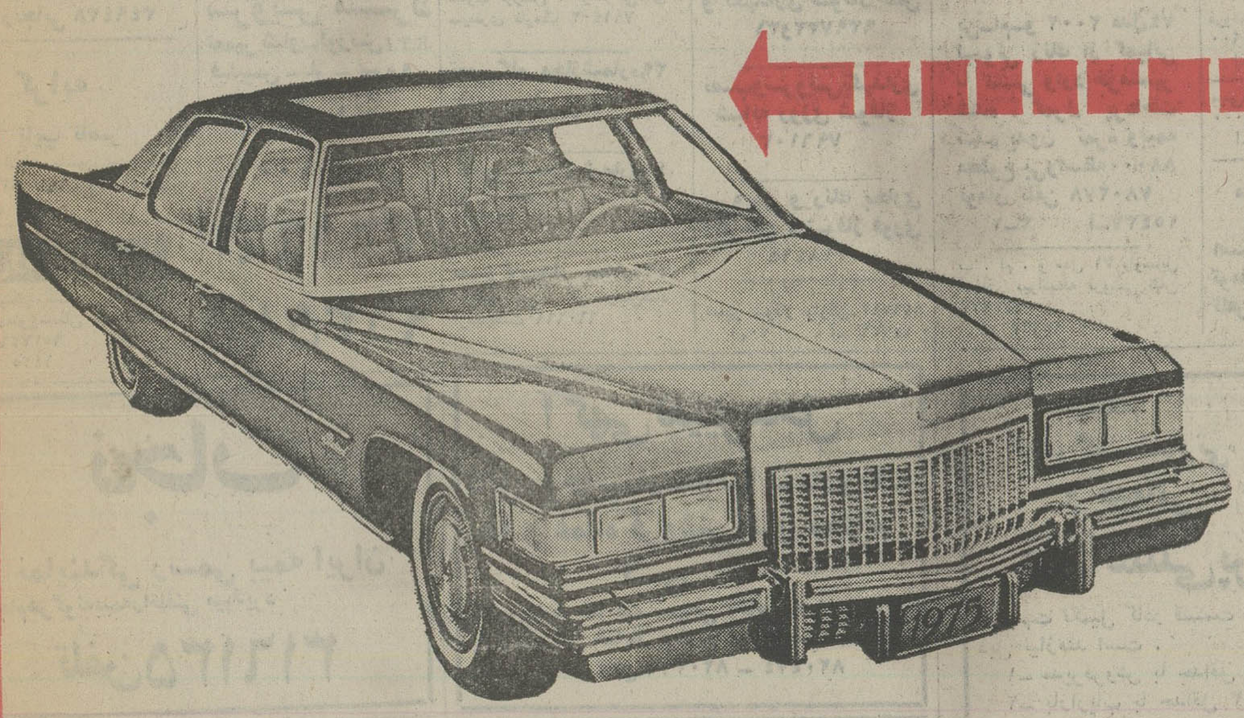

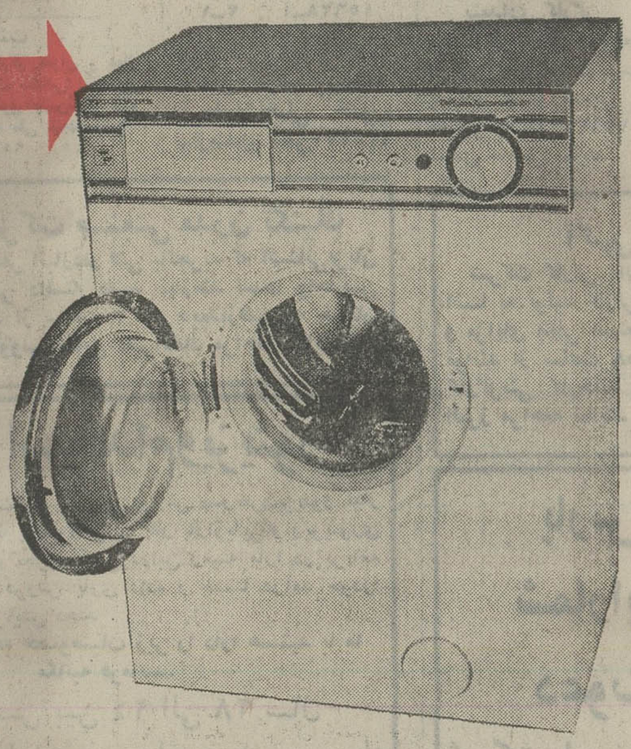

تعجب نکنید هم کادیلاك وهم ماشین لباسشوئی فریجیدر هردو ساخت کارخانجات جنرال موتورز آمریکاست که اکنون درایران برای عرضه به علاقمندان موجود است .

لباسشوئی سوپراتوماتیك مدل ۵۰ فریجیدر با۱۶ برنامه کاملترین وراحترین برنامه شستشوی انواع پارچه‌ها رابرای شما فراهم میسازد .

لباسشوئی‌فریجیدردارای قفل‌دردستگاه پودرریزی اتوماتیك برای هربرنامه، دستگاه تنظیم اتوماتیك حرارت به نسبت هر برنامه وچندین امتیاز منحصر بفرد دیگراست که درسایرماشینهای لباسشوئی یافت نمی‌شود .

لباسشوئی فریجیدرصدا ندارد وبرنامه های متعدد لباسشوئی را برای انواع پارچه والبسه مختلف درکمال‌آرامش انجام میدهد .

کار بالباسشوئی فریجیدر بسیارآسان وفقط بافشار یك دکمه انجام میپذیرد

لباسشوئی فرجیدر مدل ۵۰ مدرنترین و کاملترین ماشین لباسشوئی سوپر اتوماتیك دولوکس جهان .

برای سفارش وکسب اطلاعات بیشتر به نشانی زیرمراجعه فرمائید .

شرکت رانل فریگو خیابان شاه ـ جنب فروشگاه بزرگ ایران ساختمان امرسون تلفن ۶۶۷۱۲۴ ـ ۶۶۲۳۶۰ ـ ۶۶۸۰۵۱

GM
MARK OF EXCELLENCE
Frigidaire

نیازمندیهای اطلاعات تلفنی آگهی قبول میکند

۳۱۱۲۲۴-۳۱۱۲۲۵
۳۱۱۲۲۹-۳۱۱۲۳۰

اثاثیه

فروش دست‌دوم

حراج
لباسهای خارجی نو مردانه و زنانه بفروش میرسد تلفن ـ ۸۵۱۳۱۰
آ ـ ۱۵۷۲۷

بعلت مسافرت فوری‌کلیه‌وسایل منزل بفروش میرسد آدرس خردمند جنوبی کوچه بهروز پلاک ۶ تلفن ۸۲۰۷۸۷
۱ـ۳ آ ـ ۱۵۷۳۰

لباسهای نو خارجی پشمی و نخی و دست دوم شمیران ۸۷۰۵۴۰
آ ـ ۱۵۵۸۵

یکدست مبل خارجی و ۲عدد پالتو زنانه مینک‌بفروش‌میرسد تلفن ۸۶۳۰۶۷
آ ـ ۱۵۶۲۷

فروش دست اول

ملت‌غیور شاهدوست ایران
تمثالهای مبارک خاندان‌جلیل سلطنت را از نمایشگاه شاهدوست تهیه فرمائیدیوسف آباد نبش بیستون و فیروزه کیخسرو خدادادی ۶۳۸۵۱۷
آ ـ ۱۵۲۷۱

خرید

بازرگانی فرش کیهان
۸۳۰۹۰۴ و ۸۲۳۷۷۶
خریدار نقدی‌همه رقم فرش کهنه‌ونوجهت صادرات‌روزولت میدان ۲۵ شهریور .

نمایشگاه‌فرش شایان
تلفن ۶۶۱۰۶۹ بهترین خریدار فرش وقالیچه های کهنه و نو با قیمت عادلانه جهت صادرات

فروشگاه‌آستارا ۹۲۶۴۰۲
بهترین خریدار یخچال برقی و نفتی .تلویزیون و غیره ...

فروشگاه آسیا۹۲۲۸۳۲
خریدارفرش یخچال‌برقی و نفتی تلویزیون وغیره

جهان کالا ۹۲۵۴۵۸
خریداریخچال‌تلویزیون و لوازم منزل شما .

ایران فرش ۷۷۴۹۷۲
فرشهای‌کهنه و سایرلوازم‌منزل بهرمبلغ نقدا بیشتر ازسایرین خریداریم تلفن ۷۷۷۰۲۵

فروشگاه‌بختیاری‌تلفن۷۵۹۳۲۹ بهترین خریدارکلیه لوازم‌منزل
آ ـ ۱۴۳۹۹

فروشگاه آریا۹۲۹۳۹۳
خریدارفرش و سایرلوازم‌منزل

فرش کرمانشاهی ۸۴۶۵۲۴ خریدار و فروشنده انواع‌فرش

فرش کرمانشاهی ۸۴۶۵۲۴ خریدار و فروشنده‌انواع‌فرش
۱ـ۱۳ آ ـ ۱۵۷۶۷

فرش زنجانی ۳۴۹۴۳۸

کرایه

تایپ ناصر
کرایه انواع ماشین تحریرتلفن ۸۲۶۲۰۵ دروازه‌دولت مقابل سعدی .

مبل‌ودکوراسیون

مبل ابتکار سلسبیل‌مقابل‌سینما خرم‌همه‌نوع‌مبلمان نقد واقساط تلفن ۹۵۳۷۲۶
آ ـ ۱۴۲۵

شستشوی مبل وفرش

کلین سرویس
خشکشوئی مبل فرش موکت‌با دستگاه وپرده بانصب مجانی تلفن ۹۵۲۵۴۶

دوراکلین‌سرویس‌امریکا
باتکنیک برترگرانتر مطمئن‌تر تلفن‌های ۸۴۸۳۹۵و۸۴۸۳۹۶و ۸۴۵۶۸۳

سرویس‌آلمان بزرگترین
خشکشوئی مبلمان فرش‌موکت پرده
در محل ۷۹۵۳۰۷

کارخانه قالیشوئی ادیب
تلفن های ۹۵۶۵۶۵ ۹۵۸۹۵۰ و ۹۵۲۴۵۴

خشکشوئی مبلمان‌ادیب
یکدست ۵۰ تومان
خشکشوئی پرده‌پارچه وکرکره بانصب مجانی۹۵۶۵۶۵

قالیشوئی و رفوگری شمسائی تلفن ۳۱۲۸۱۹
۱ـ۴ آ ـ ۱۵۱۳۷

کارخانه‌قالیشوئی‌اطلس
تلفن ۹۵۲۵۴۶ و ۹۷۵۴۳۰

آنتن‌تلویزیون

نصب آنتن
تمام کانال ضد زنك با ضمانت نامه ۷۵۴۵۸۹

تعمیرات

تلویزیون

تعمیرگاه تلویزیون الکترون با تائیدوزارت کار۷۶۳۶۸۲
تعمیرتلویزیونهای R.C.A-R.T.I شاوب‌لورنس . فیلیپس.سییرا تلفونکن و سایر مارکهاسرویس مجهز سیار درشهروشمیرانات

تعمیرگاه مجاز شماره ۱۱
شاوب لورنس
سرویس سیار فوری برای کلیه نقاط تهران و شمیرانات
تلفنهای ۶۶۷۱۷۱ ۶۶۹۵۱۴ ۴۲۷۳۳
SCHAUB-LORENZ

JOINT TECHNICAL SERVICES ORGANISATION

موسسه فنی سرویس مشترك
تعمیر شاوب‌لورنس R.T.I فیلیپس ـ بلر ـ غیره و سیستم رنگی
با ۱۰۰ تومان
۳۴۵۶۶۱
۹۶۳۵۸۷

ایران‌الکترونیك
تعمیرگاه انواع‌تلویزیون های‌لامپی‌وترانزیستوری
۷۷۶۹۴۴

سرویس تلویزیون گارانتی تلفن ۶۲۸۳۷۱
سرویس‌سیار R.C.A-R.T.I سییرا مدیاتور جنرال الکتریک وگراندیک بویژه شمیرانات

SCHAUB-LORENZ
شاوب لورنس
سرویس فوری۸۸۳۲۶۲

سرویس رادیو تلویزیون ضیاء ۷۵۵۹۶۹
آ ـ ۱۵۶۶۱

تعمیر تلویزیون نصب آنتن تمام کانال ۷۶۴۱۹۳

تعمیرگاههای مجاز تلویزیون در تهران

تعمیرگاه مجاز شماره۲۶
شاوب لورنس.فیلیپس‌ـشمیران ۷۷۸۰۹۳

تعمیرگاه مجازشماره۲۷
شاوب لورنس . آر. تی. آی شمیران ۷۷۵۳۰۸

تعمیرگاه مجاز شماره۲۸
شاوب لورنس . ناسیونال . گیشا ۶۳۲۸۴۳

تعمیرگاه مجازشماره۲۹
شاوب لورنس . آر . تی . ای آلستوم ۹۷۷۳۵۵

تعمیرگاه‌مجاز شماره۳۰
گروندیک . تفلنکن .عباس‌آباد ۸۵۰۳۱۴

تعمیرگاه مجازشماره۳۱
شاوب لورنس . آر . تی.آی بهبودی ۹۷۹۹۵۵

تعمیرگاه مجاز شماره۳۲
شاوب‌لورنس . بلر خیابان شادمان ۹۷۱۵۱۶

تعمیرگاه‌مجاز شماره۳۳
شاوب‌لورنس . فیلیپس خیابان شاه ۹۲۱۲۹۶

تعمیرگاه مجازشماره۳۴
شاوب‌لورنس . آر . تی . آی نواب سالار ۵۴۰۹۵۳

تعمیرگاه‌مجاز شماره۳۵
شاوب‌لورنس. فیلیپس.نظام‌آباد ۸۵۴۷۹۴

تعمیرگاه‌مجاز شماره۳۶
شاوب لورنس . آر . تی.آی فرح ۸۴۵۰۲۷

تعمیرگاه‌مجاز شماره۳۷
شاوب‌لورنس ـ بلر ـتهران‌نو ۷۹۵۱۷۷

تعمیرگاه‌مجاز شماره۳۸
شاوب لورنس . آر . تی.آی سیمتری نارمک ۷۹۱۴۰۲

تعمیرگاه مجازشماره۳۹
شاوب لورنس . آر . تی . آی تهران‌نو ۷۹۳۹۵۶

تعمیرگاه‌مجاز شماره۴۱
بلر ـ تلفنکن ـ تهران نو ۷۸۳۶۵۰

تعمیرگاه‌مجاز شماره۴۲
شاوب‌لورنس . بلر خیابان‌شاه اردیبهشت ۶۶۰۶۶۹

تعمیرگاه‌مجازشماره ۴۴
شاوب لورنس . بلر. شمیران ۸۷۰۰۸۵

تعمیرگاه مجازشماره۴۵
گروندیک . ناسیونال . شهباز ۳۴۸۶۵۳

تعمیرگاه‌مجاز شماره۴۶
گروندیک ـ بلر ـ امیرآباد ۶۳۱۵۵۶

تعمیرگاه‌مجاز شماره۴۷
توشیبا . شاوب لورنس . مازندران ۷۵۶۶۱۵

تعمیرگاه‌مجاز شماره۴۸
شاوب لورنس . گروندیک . شاهرضا ۴۸۸۷۷

تعمیرگاه‌مجاز شماره ۵۰
شاوب‌لورنس . آر . تی . آی شهرآرا ۹۷۲۲۱۰

تعمیرگاه‌مجازشماره ۵۱
بلر ـ گروندیک ـ میرداماد ۷۷۲۴۲۹

تعمیرگاه‌مجاز شماره ۵۲
شاوب لورنس ـ بلر . تجریش ۸۷۰۴۰۷۹

تعمیرگاه مجازشماره۶۱
شاوب لورنس . بلر ـ سبلان ۷۶۳۰۴۷

مجاز شماره ۶۴ آرتی.آی . گروندیک ۷۷۶۹۴۴ شادمان .

شوفاژ

سرویس‌ونصب‌ونگهداری شوفاژ شبانه روزی
تلفن ۷۹۳۸۹۷

عامل نصب و سرویس کولر ـ آبگرمکن نفت سوز وگازسوز ـ اجاق گاز ـ یخچال ـ ماشین لباسشوئی ـ کانال‌کشی ساختمان
تلفن ۸۳۱۸۰۷

سرویس شوفاژ
۸۳۶۸۳۶
۸۳۶۸۳۷
۸۲۱۰۶۱

تکنیکال شوفاژ
تعمیر وگارانتی تهویه مطبوع، تهویه سیستم ابی ، کوره هوای گرم شوفاژ .
تلفن۷۹۳۸۱۱

نصب شوفاژ ـ تهویه و تاسیسات آبرسانی‌وبرق ساختمان اکتیویته تلفن ۶۶۵۰۷۵

شرکت رام‌شین‌نصب و نگهداری شوفاژ تلفن ۹۳۹۷۳۲و۳۱

نصب‌وسرویس‌نگهداری شبانه روزی شوفاژ ۷۹۶۱۰۳

سرویس و رنك بخاری آبگرمکن ، شوفاژ فوری ۳۱۸۴۱۴

تعمیر شوفاژ وازگن ۸۴۶۷۹۳
۱ـ۳۰ آ ـ ۱۴۹۳۶

سرویس شوفاژ فوری ۷۶۰۹۹۳ ـ ۷۶۳۷۸۵

سرویس‌بخاری‌وآبگرمکن فوری ـ تلفن ۳۴۶۷۰۱

سرویس آبگرمکن‌فوری ۷۶۵۲۴۴

سرویس آبگرمکن فوری ۴۷۷۹۹

کولر

تعمیرگاه مجاز ۱۳۱ارج
سرویس نصب رنگ‌آمیزی آبگرمکن بخاری و روکش برزنتی کولر و کانال‌کشی ساختمان عباس‌آباد نظامی ۸۵۲۵۶۸ و ۸۴۱۱۲۵
آ ـ ۱۵۴۸۸

روکش برزنتی جهت‌هر نوع کولر تلفن۷۶۵۲۶۴

یخچال

تعمیرات‌یخچال‌سردخانه نصب‌و نگهداری شوفاژ
تلفن ۷۹۳۸۹۷

تعمیرگاه سیدحسین
تعمیرهمه‌نوع‌لباسشوئی یخچال‌آبگرمکن۸۸۲۴۳۸

تعمیرگاه‌یخچال‌فر ● بدر
اثاث‌یدکی موجودتلفن۸۴۸۷۵۶

تعمیر یخچال‌فریژیدر۸۳۹۲۲۵

راهنمای سرویس
ارج
درسراسرکشور
۹۶۲۰۴۵
ازساعت ۷½ صبح تا ۷½ بعدازظهر

فروشگاههای اتومبیل

فروشگاه‌برادران گلپایگانی
مرکز فروش اتوبوس و مینی بوس تلفن ۲۷۹۰۰ و ۵۳۶۳۰۱

پیکان
پیکان نو اماده نقد و اقساط شاهرضا چهارراه گرگان‌پلاک ۱۰۶۸

پیکان‌نو آماده نقد و اقساط یا تعویض با اتومبیل شما شاهرضا اول نظام‌اباد شمالی پلاک ۵۸

فروش اتومبیل

بی.ام.و ۲۰۰۲ مدل ۱۹۷۴
شرایط مناسب‌بفروش میرسد
تلفن ۸۴۴۹۷۲

بی‌ـام‌ـو ۲۰۰۲ مدل۷۴ لیموئی رنك از کمپانی با کشتی وارد خرمشهر شده ، گمرك پرداخت شده بدون نمره وبیمه مقطوع بی‌واسطه۸۸۰۰۰ تومان تلفن ۷۸۰۲۷۸
۱ـ۳ آ ـ ۱۵۴۳۷

ب . ام . و مدل ۷۱ باوسایل اضافی بیواسطه فروشی تلفن ۷۷۳۲۲۷
آ ـ ۱۵۶۶۳

ب‌ـام‌ـو مدل ۷۴ رنك فیروزه متالیك شیشه رنگی دانشجوئی بدون واسطه بفروش میرسد به تلفنهای ۳۴۴۸۳۴ و ۳۴۷۴۴۱ مراجعه‌نمائید.

بی ام و ۲۰۰۲ مدل ۷۲گمرك شده باوسایل‌اضافی ۷۷۷۱۶۴
آ ـ ۱۵۶۶۹

فورد موستانك
مدل ۷۱
فورد موستانك مدل۷۱ طلائی متالیك فوق‌العاده تمیز با تمام تجهیزات بفروش میرسد تلفن ۳۱۱۲۳۵
۱ـ۳

بنز E ۲۸۰
مدل ۷۳دانشجوئی‌رنگ‌کاهوئی متالیك شیشه رنگی فرمان هیدرولیك با گرمکن رادیو بدون واسطه فروشی تلفن ۳۹۱۳۸۹
آ ـ ۱۵۶۰۴

بنز ۲۵۰ مدل ۷۱ رنك خاکستری متالیك فرمان هیدرولیك شیشه رنگی مبله بفروش میرسد از متقاضیان‌خواهشمنداست با شماره تلفن۳۴۶۵۷۷ تماس حاصل نمایند.

بنز ۲۸۰ S مدل ۷۱ خیلی استثنائی گمرك نشده۷۷۷۱۶۴
آ ـ ۱۵۶۷۰

اتوبوس بنز مدل ۵۶ قیمت۲۲ هزار تومان تلفن ۷۹۲۹۷۵
آ ـ ۱۵۶۶۸

بنز ۲۲۰ مدل ۷۰
بسیار تمیز با ۶۰۰۰ تومان لوازمات اضافه رنگ پشمی بفروش میرسد ۹۲۴۱۲۸
آ ـ ۱۵۷۲۴

یکدستگاه اتومبیل فولکس‌واگن ۱۳۰۰ مدل ۶۲ تازه تعمیر با رادیو تمیز مقطوع ۱۱ هزار تومان فوری فروشی تلفن ۶۲۴۲۳۹
آ ـ ۱۵۴۲۱

مکوان مدل ۷۳ فول نمره‌شده دانشجوئی مقطوع ۱۰۵ هزار تومان ۴۴۶۷۶
آ ـ ۱۵۷۲۲

پیکان
مدل ۵۰
پیکان جوانان مدل ۵۰ خیلی تمیز بدون واسطه نقدا بفروش میرسد تلفن ۴۴۳۸۲ روزجمعه تماس حاصل فرمائید
آ ـ ۱۵۶۲۳

پیکان جوانان مدل ۵۱ رنگ خردلی بفروش میرسد تلفن ـ ۸۷۴۸۴۳ ـ ۸۷۶۵۷۸
۱ـ۲ آ ـ ۱۵۷۲۳

پژو ۵۰۴ مدل ۷۱ به فروش میرسد تلفن ۳۰۴۳۷۲
آ ـ ۱۵۳۳۲

پژو ۳۰۴ مدل ۷۲ بسیار تمیز نمره شده بیواسطه ۸۲۴۴۰۴
آ ـ ۱۵۶۲۵

فولکس مدل ۵۸ یا ۵۹ مورد نیاز است تلفن ۶۶۷۲۷۰
آ ـ ۱۵۴۷۱

مینی‌ماینر تمیز باشرایط خوب بفروش میرسد تلفن ۳۵۲۹۹۹
۱ـ۲ آ ـ ۱۵۷۷۱

فورد کاپری مدل ۷۱ JT ۱۷۰۰ در وضعیت‌عالی‌بیواسطه فروشی جمعه و شنبه تلفن ۵۳۵۹۰۰
آ ـ ۱۵۵۹۱

مینی‌ماینر ۷۰ قیمت مقطوع ۲۶۰۰۰ تومان تلفن ۷۶۱۱۵۸
آ ـ ۱۵۶۰۹

مدل ۶۴
یك دستگاه فولکس استیشن بقیمت۱۰هزار تومان بفروش میرسد. تلفن ۳۵۵۰۶۷

فروش اتومبیل
یک اتومبیل مرسدس بنز۳۵۰ اس ، ای مدل ۷۳ ، با کولر، ۶ هزار کیلومتر کارکرده،کاملا نو و بدون واسطه به فروش میرسد .
تلفن گاراژ سورن ۷۵۲۲۹۹
تلفن منزل ۸۴۵۰۱۹

مورد نیاز
یك دستگاه لندرور
اطاق فلزی تمیز مدل ۷۳ به بالا خریداریم تلفن : ۸۵۴۰۶۱ از ساعت ۸ صبح تا ۱۲
آ ـ ۱۵۳۸۳

کرایه

اتولوکس
اتومبیلهای تشریفاتی با راننده برای داخل و خارج از تهران میدان فردوسی تلفن ۸۲۱۲۷۰ و ۸۲۶۶۰۵

کالج بار
بارکش شهر وحومه
۶۶۱۱۱۱-۴۱۱۱۱

گیتی بار
بارکش شهر وشهرستان
تلفن ۹۵۶۴۰۵

ماشین آلات

برك‌پرس ۲۵۰سانتیمتری وپرس ۱۵۰تنی ئیدرولیك خریداریم به تلفن ۶۳۳۲۳۷ و۶۳۳۲۳۶ مراجعه شود

بیل هیدرولیکی پوکلین
کمپرسور ـ غلطك چرخ لاستیکی برای اجاره موجود است
شرکت ساریکا تلفن: ۹۵۷۴۰۹ـ۹۵۱۸۴۶

یکدستگاه سیستم‌صوتی شامل‌آمپلی‌فایر پایونییر مدل SD ۹۱۰۰به‌قدرت ۲۷۰ وات ودك‌سونی‌مدل SA ۱۶۵ ودوبلندگوی پایونییر مدل A ۸۸ و یکدستگاه ریتمیك‌لایت بفروش میرسد تلفن ۶۳۴۴۶۱
۱ـ۳ آ ـ ۱۵۶۰۸

استخدام

پرستار بچه
برای شبانه روزی ـ نیازمندیم به تلفن های ۸۳۷۴۸۷ـ۹۱ عصر ها تماس بگیرید.
۱ـ۵ آ ـ ۱۵۶۷۴

تعمیرگاه مجاز ارج
چند نفر سرویس‌کار کولر آبگرمکن بخاری شوفاژ و لوله‌کش با وسیله موتوری نیازمند است . فرح جنوبی خیابان منصور پلاک ۱۸ و ۲۰ تلفن ۸۵۲۵۶۸

فابریك لنت
بتعدادی کارگر جوان و فعال نیازمند است نشانی: تهران‌نو سیمتری وثوق پائین‌تراز فلکه جنب بانك ملی شعبه وثوق
آ ـ ۱۵۶۰۵

آگهی استخدام
دختر بسته‌بند
به تعدادی دوشیزه که سواد خواندن و نوشتن را داشته باشندبرای کار های بسته بندی باحقوق مکفی استخدام‌میشوند. متقاضیان بعد از ظهرها از ساعت ۲٫۵ الی ۵ به آدرس جاده‌قدیم‌شمیران روبروی کاخ جوانان داروسازی ویرا مراجعه نمایند .
۱ـ۲

استخدام‌ویزیتورداروئی
شرکت معتبر داروئی‌به تعدادی‌ویزیتورتمام‌وقت که حداقل دوسال‌سابقه کار در تهران داشته باشند جهت همکاری در تهران نیازمند است . واجدین شرایط با صندوق پستی شماره ۱۵۴۶ـ۱۱ مکاتبه‌نمایند

شرکت‌ورلد تکنیکال سرویس برای پروژه کارورزی خود در بنادر ایران احتیاج به‌تعدادی مترجم‌مسلط‌بزبان انگلیسی ـفارسی و بالعکس دارد آدرس : خیابان شاه شماره ۲۱۰ تلفن ۴۵۴۶۳ و ۶۶۴۲۱۳

بچندنفر مهندس ساختمان که حداقل دارای۳سال سابقه‌کار باشند و چندنفر تکنیسین با تجربه امور ساختمانی‌باحقوق مکفی برای نظارت کارگاهی‌در شهرستانهای اصفهان، یزد ، زاهدان و بوشهراحتیاج‌است. داوطلبین واجد شرایط عصر دوشنبه از ساعت۵الی ۷بعداز ظهر به‌آدرس‌زیرمراجعه‌نمایند کاخ جنوبی خیابان سزاوار شماره ۹۲ گروه مهندسین مشاور نظام‌عامری ، کمونه ، خسروی .
آ ـ ۱۵۷۰۸

آگهی استخدام
کارخانجات‌اتومبیل‌سازی
مزدا
دوشیزه یا بانوی‌ماشین نویس برای تمام وقت موردنیاز است نشانی : نبش جنوبی خیابان ملت واکباتان شرکت ـ کارخانجات‌اتومبیل‌سازی مزدا تلفن ۳۱۷۱۷۱
۱ـ۲ آ ـ ۱۵۶۲۸

خیاط سری‌دوز زنانه به تعدادی کارگر وپیشکار با حقوق خیلی خوب نیازمندیم تلفن۶۲۵۲۷۰

آگهی استخدام
شرکت هادکو بیکنفر دوشیزه یا بانوی‌ماشین نویس درجه یك که‌حداقل یکسال سابقه ماشین ـ نویسی‌داشته‌ومعلوماتش فوق دیپلم باشد نیازمند است از واجدین‌شرایط خواهشمند است به نشانی خیابان تهران‌نو ایستگاه‌دفترشماره۱۰۱۵ مراجعه نمایند .
۱ـ۳
اداره پرسنل

یک شرکت بزرگ صنعتی و پیشرو بافراد ذیل که سن‌انها کمتر از ۳۵ سال و محل سکونتشان‌حوالی‌فوزیه ـ ژاله ـ نارمک و یاتهران‌نو باشدمورد نیاز است .
۱ـ راننده پایه یک برای کار تمام وقت روی‌سرویس‌وکامیون ده‌تنی با سابقه ده سال کار وتضمین .
۲ـ جوشکاربرق‌درجه۲ـ ۸نفر
۳ـ کارگر ساده فنی ۶نفر
طالبین میتوانند همه روزه‌بعداز ظهرهابه‌آدرس میدان‌فردوسی ابتدای سپهبدزاهدی شماره۱۹ ساختمان کاوه‌طبقه‌اول‌مراجعه نمایند .
۱ـ۳ آ ـ ۹۷۷۹۲

کارخانجات مقدم
بیکنفر کمک‌داروساز و یاآشنا به امور نسخه‌پیچی باشرایط زیر جهت خدمت در کادر درمانی خود واقع در ۸۵کیلو متری جاده تهران‌قزوین‌نیازمند است .
۱ـ داشتن برگ خاتمه خدمت یامعافیت غیر پزشکی .
۲ـ داشتن حداقل مدرك سوم متوسطه .
داوطلبان میتوانند هرروز از ساعت ۸ الی۱۲ ظهرباتلفنهای ۲ـ۹۷۴۰۲۱ تماس حاصل فرمایند .
۱ـ۲ آ ـ ۹۷۷۷۶

تعدادی کارگر باتجربه پرداخت کار استین‌لس‌ـ صافکار ـ کابینت‌ساز ـ یخچال وسردخانه‌ساز ـ نجار و مدل ساز ـ با حقوق مکفی و خوب استخدام میشوند . تلفن۶۳۳۱۰۳و۶۳۲۰۷۲ از ۸صبح تا ۵بعدازظهر
۱ـ۶ آ ـ ۱۵۷۴۷

استخدام
به ۲ نفر حسابدار با سابقه نصف روز وبیك نفر سکرتر تلفنچی‌تمام وقت دوشیزه یا بانو نیازمندیم تلفن ۴۱۰۶۴ و ۶۶۱۸۶۵ از ساعت۱ الی ۴بعداز ظهر
۱ـ۳ آ ـ ۱۵۷۱۹

دراك استور ، داروخانه ، سوپرمارکت قصر شیرین‌واقع در خیابان پهلوی نرسیده به میدان ونك استخدام میکند .
۱ـ صندوقدار خانم یااقابطور تمام وقت یانیم‌وقت .
۲ـ فروشنده‌مردبطور تمام‌وقت یانیم‌وقت .
۳ـ فروشنده‌قسمت‌لوازم‌ارایش دوشیزه یابانو.
برای کسب اطلاع بیشتر به تلفن ۶۸۱۵۴۳ تماس بگیرید.
۱ـ۳ آ ـ ۹۷۸۰۲

بتعدادی کارگر
ساده از ساعت ۱۶بعد از ظهر تا ۲۴ شب‌جهت بسته‌بندی نیازمندیم طالبین با تلفن ۲۱۱۶۳ تماس حاصل نمایند

بدوشیزه‌یابانوی
جوان که تسلط کامل‌به ماشین نویسی فارسی داشته باشد جهت ـ مهندسین‌مشاور نیازمندیم ۴۶۱۴۲

بدونفرحسابداردوشیزه یا بانو نیمه وقت‌ویکنفر تلفنچی دوشیزه یا بانو تمام وقت نیازمندیم‌تلفن ۴۱۰۶۴ و ۶۶۱۸۶۵ از ساعت ۱ الی ۴ بعد از ظهر مراجعه شود .
۱ـ۲ آ ـ ۱۵۷۰۱

تعدادی فروشنده زن و مرد مورد نیاز است‌باب همایون کوچه قورخانه فروشگاه عزیزی
۱ـ۲

به آرایشگر با سابقه‌کار مرد یا زن‌و همچنین به یك دوشیزه یا بانوی تلفنچی نیازمندیم ۶۶۷۷۸۳و ۶۶۱۹۶۹

مبل ادوارد
به تعدادی کارگر نجاروآهنگر نیازمند است .
آدرس ایرانشهر شمالی جنب کنسولگری امریکا شماره ۱۶۸
۱ـ۶ آ ـ ۱۵۷۳۶

مستخدم‌مردیا زن‌باسواد خواندن‌ونوشتن‌نیازمندیم تلفن ۸۷۰۵۹۱

خانم ماشین نویس
تمام وقت موردنیازاست تلفن ۸۴۵۰۶۴

استخدام نسخه‌پیچ
جهت شب نیازمندیم تلفن ـ ۲۲۲۳۲
آ ـ ۱۵۷۳۱

استخدام کارگر زن‌ومرد تلفن ۹۵۴۷۸۴

بیك دوشیزه یا بانو
جهت سکرتری که تایپ‌فارسی بداند نیازمندیم ۸۲۰۲۷۷
آ ـ ۱۵۷۲۸

خانواده‌ای بیک نفراشپزبرای شبانه روز نیاز دارد تلفن ـ ۶۸۱۰۶۱
۱ـ۲ آ ـ ۱۰۷۲۵

نقشه‌کش درجه یک بتون‌آرمه بامزایای قابل توجه جهت سرپرستی دفترفنی برای استخدام درتهران ۸۳۱۳۱۶ـ ۸۲۳۵۶۵
آ ـ ۱۵۷۲۱

بیک سکرتر نیازمندیم
ساعت‌کار ۹تا۱ صبح و۴تا۸ بعدازظهر باتلفن ۸۲۰۷۱۹ و ۸۲۰۷۵۰ تماس بگیرید .
۱ـ۶ آ ـ ۱۵۷۳۶

پزشکیار مرد یازن
بعدازظهر مورد احتیاج است میدان وثوق تهران‌نو مطلب دکتر صیرفی.
۱ـ۲ آ ـ ۹۷۷۷۵

چند نفر کارگرلوله‌کش‌وشوفاژ کار نیازمندیم . باتلفن۷۵۲۲۰۸ تماس بگیرید .
آ ـ ۱۵۷۳۴

بیک کارگر دانه‌گیر ومیان‌دوز وسه‌نفروردست‌خیاط نیازمندیم ۲۲۲۴۷
آ ـ ۱۵۷۷۴

به نقشه‌کش ساختمان‌نیازمندیم تلفن ۷۹۵۱۴۴
۱ـ۲ آ ـ ۱۵۷۴۲

کارگر لوله‌کش اب سرد وگرم وچدن کار وکارگرسیم‌کش‌مورد نیازاست ۸۴۱۱۴۱
۱ـ۲ آ ـ ۱۵۷۵۶

آگهی استخدام
شرکت کارتن البرز تعداد ۳۰ نفر کارگر آشنا به تولید کارتن رادرمحل کارخانه باحقوق و مزایای مکفی استخدام مینماید داوطلبان می توانند از ساعت ۸صبح الی‌چهار بعدازظهر به کارگزینی کارخانه واقع درقزوین شهرصنعتی البرز مراجعه نمایند .
۱ـ۵

پارس توشیبا
شمارابهمکاری دعوت میکند
شرکت ما بهترین امکانات و محیط کار با حقوق مکفی را بشما عرضه میکند .
خانم سکرتر مسلط بزبان‌انگلیسی وماشین‌نویسی فارسی و لاتین تایپیست فارسی و لاتین باما میتوانید همه روزه از ساعت۹ تا۱۳ باتلفن ۸۳۰۶۱۷ تماس حاصل نمائید .

شرکت صنعتی مدرن تکنیك
بیکنفر انباردار فنی باتجربه که آشنائی‌بزبان انگلیسی داشته باشد نیازمند است واجدین شرایط از ساعت ۳ تا ۵بعدازظهر به خیابان تخت‌طاووس مقابل امیراتابك مراجعه نمایند .

استخدام‌ویزیتور
جهت‌تکمیل کادر فروش بدونفرویزیتور نیاز داریم تا با آموزش در کار بازاریابی و ویزیتوری وکسب تجربه کافی دراین زمینه مارا در برنامه ازدیاد فروش یاری داده و ضمنا درآمد خودرا نیز افزایش دهند .
چنانچه خصوصیات زیر را دارا هستید با ما مکاتبه فرمائید.
۱ـ سن بین ۲۴ الی ۲۸ سال
۲ـ دارا بودن‌حداقل‌دیپلم متوسطه
۳ـ انجام خدمت نظام وظیفه و یا معافیت دائم غیر پزشکی
۴ـ آشنائی به نقاط مختلف تهران
۵ـ خوش پوش ، خوش برخورد و اجتماعی .
دارا بودن وسیله نقلیه شخصی و نیز سابقه قبلی در امرویزیتوری یك امتیاز محسوب‌میشود.
لطفا درخواست خودرابا تعیین آدرس کامل و شماره تلفن به صندوق پستی ۸۹۰ تهران ارسال فرمائید.
۱ـ۲

استخدام
شرکت تجارتی و خدماتی
بین‌المللی پرهین
جهت تکمیل کادر قسمت فروش خود به‌افراد ذیل نیازمند است .
۱ـ مدیرفروش با حداقل ۵ سال‌سابقه کار
۲ـ بازاریاب با حداقل ۳سال سابقه‌کار
آدرس آیزنهاور نبش بهبودی تلفن ۹۷۳۴۷۵

شرکت کارخانجات پارس الکتریك
ماشین نویس لاتین با یك سال سابقه کارو بطور تمام وقت استخدام میکند .
شرایط عمومی :
۱ـ حداکثر سن ۳۳ سال
۲ـ دارا بودن برك خاتمه خدمت یا معافیت‌دائم
از کلیه داوطلبان واجد شرایط دعوت میشود همه روزه بین ساعت ۷ صبح تا۴ بعداز ظهربه دفتر کارگزینی شرکت کارخانجات‌پارس‌الکتریك واقع در خیابان آیزنهاور شماره ۵۶۳ مراجعه نمایند .
۱ـ۲

آگهی تغییر محل
قابل توجه‌بیمارستانها ـ داروخانه ها و عمده فروشی های محترم کشور
آدرس‌جدید شرکت سهامی (خاص)مدن‌نمایندگی پارك دیویس خیابان ویلا ـ خیابان سپند‌ـشماره ۹۶ می باشد تلفن ۸۲۰۳۱۹ ـ ۸۲۰۴۷۴

استخدام‌مهندس وتکنیسین‌جوان
کارخانجات مخابراتی ایران (سهامی‌خاص) تعدادی مهندس جوان و یا تکنیسین عالی‌دررشته مخابرات و یا برق آشنا بزبان آلمانی یا انگلیسی (آلمانی ترجیح دارد) با داشتن معافی و یا برك خاتمه خدمت فورا استخدام میکند داوطلبین می توانند روز سه شنبه ۷ آبانماه ازساعت۸الی۱۴ با دردست داشتن اصل مدرك تحصیلی و یك قطعه‌عکس بدفتر این شرکت واقع درتخت‌طاوس قبل از فرح جنوبی کوی نوربهشت پلاك۷مراجعه کنند تلفن ۸۴۲۸۹۸ ـ ۸۵۲۰۰۰ ـ ۸۵۲۰۵۰

نجات
نمایندگی رسمی بیمه ایران
انجام‌هرگونه‌بیمه‌راتلفنی میپذیرد
تلفن۳۱۶۱۳۵

شرکت کارخانجات رادیوشهاب
به افراد زیر نیازمند است
۱ـ تعدادی دوشیزه یا بانو برای باند مونتاژ
۲ـ تعدادی تکنیسین و تعمیرکار رادیو و تلویزیون برای تعمیرگاه .
آدرس: خیابان آیزنهاور بعد از دانشگاه صنعتی آریامهر ۲۱متری جی شرکت کارخانجات رادیوشهاب تلفنهای ۹۶۱۴۸۹ و ۹۶۱۴۹۰ و ۹۵۴۴۶۳
۱ـ۵

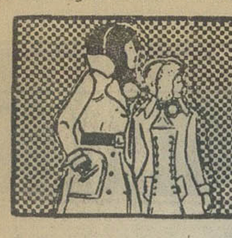

نیازمندیهای اطلاعات تلفنی آگهی قبول میکند ۳۱۱۲۲۵-۳۱۱۲۲۴ ۳۱۱۲۳۰-۳۱۱۲۲۹

شرکت سنگ رازان

احتیاج به ۳۰نفر کارگر با سواد وجوان بامعافیت دائم دارد داوطلبین همه روزه با تلفن ۵۳۴۲۲۳ تماس حاصل فرمایند .

به تعدادی راننده‌پایه‌دوم همگانی نیازمند است ۲ـ۹۲۰۰۰۱

بچند نفر کارگر ساده نیازمندیم تلفن ۵۳۴۲۸۵

یکنفر حسابدار ورزیده که حداقل ۵ سال سابقه کار در شرکتها داشته باشد تمام وقت یانیمه وقت با حقوق مکفی استخدام میشود تلفن ۳۱۵۹۱۶ و ۳۱۵۸۷۱ ۱ـ۲ آ ـ ۱۵۶۵۹

۱ـ کارگر پرسکار با یک سال سابقه کار
۲ـ گارگر ساده علاقمند به کارهای فنی
۳ـ کارگر برش‌کار با چهار سال سابقه کار .
که دارای برگ خاتمه خدمت با معافیت نظام وظیفه باشند از ۷ تا ۳ بعداز ظهر به‌تلفن‌های: ۶۸۷۲۷۰ ـ ۶۸۰۵۸۳ مراجعه نمایند .
آ ـ ۱۵۴۲۶

مستخدمه زن

که آشپزی هم بداندمورد نیاز است تلفن۸۳۲۳۶۲

بدوشیزه‌ای‌جهت‌کارهای دفتری‌تام‌وقت‌نیازمندیم تلفن ۹۵۰۱۴۷

چند نفر کارگر ساده برای کارآموزی جهت تعمیرات تلویزیون ـ استخدام میشوندخیابان تخت طاوس نزدیک‌پهلوی شماره ۹۲فیلیپس‌ـتلفن ۶۲۱۶۰۲

سرپرست و رنگکار برای کارهای صنعتی‌استخدام‌میشود تلفن ۳۶ و ۸۳۲۹۳۵ آ ـ ۱۵۶۷۳

استخدام بازاریاب

شرکت تیداکو بیکصد نفر بازاریاب زن‌با حقوق ومزایای عالی نیازمند است تلفن ۹۷۰۴۰۴ آ ـ ۱۵۰۸۸

سه‌نفرانباردار وارد به امور فنی موردنیازاست. شرکت سهامی مرکوری خیابان پهلوی سه راه تخت‌طاوس بین ۲تا۴ مراجعه شود

دوشیزه یا بانو

که بزبان انگلیسی آشنائی‌کامل داشته‌باشدنیازمندیم تهیه‌مسکن کورش ۸۵۶۴۷۶ و ۸۴۷۹۸۲ آ ـ ۱۵۰۹۵

کارگر پرسکارنیازمندیم تلفن ۵۳۴۲۸۵

بچند نفر آمارگیر نیازمندیم‌تلفن ۷۷۶۹۴۴

تعدادی علاقمنداز سیکل به‌بالا جهت کارآموزی نقشه کشی ساختمان پذیرفته میشوند ـ ۳۱۴۸۰۵

بیک برش‌کار و یک چرخ‌کار نیازمندیم تلفن ـ ۹۲۰۳۹۵ آ ـ ۹۷۶۴۳

استخدام دوشیزه صندوقدار مورد نیاز است میدان شهناز تلفن ۷۵۵۸۱۱ آ ـ ۱۵۶۵۵

استخدام

نمایشگاه مبل خواب بچند نفر خانم فروشنده و حسابدار که حداقل دارای دیپلم باشند احتیاج دارد تلفن ۶۶۲۱۰۱ ـ ۴۲۲۵۹ آ ـ ۱۵۴۰۲

استخدام سکرتر بایگان

دوشیزه آشنا به زبان‌انگلیسی و ماشین‌نویسی‌فارسی‌استخدام میشود تلفن ۳۹۲۷۱۲ آ ـ ۱۵۴۰۱

کارخانه صنعتی مجهز استخدام میکند

۱ـ کارگر ساده ۱۵ نفر
۲ـ کارگر درب‌وپنجره ساز درجه ۲ و ۳ ـ ۳۰ نفر
۳ـ اسکلت‌کار درجه ۲ ـ ۲۰ نفر
آدرس جاده قدیم کرج‌بعد از شیر پاستوریزه مقابل‌انبار پرس ترانسپورت‌بار داخل خیابان .
آ ـ ۱۵۳۶۹

بیک‌سکرتر

نیازمندیم تلفن ۸۵۰۵۸۰

به سه نفر بازار یاب ورزیده با حقوق مکفی و پورسانتاژ نیازمندیم تلفنهای: ۸۲۱۹۱۳ـ ۸۳۸۹۹۲ ۱ـ۵

شهر پرده استخدام مینماید

بچند نفر نصبکن پرده وپادو نیازمندیم تجریش‌خیابان پهلوی مقابل پمپ بنزین تلفن ۸۷۷۱۴۰ ـ ۱۴۱ آ ـ ۱۵۳۴۸

یك نفر حسابدار

و دو نفر دیپلمه برای امور دفتری جهت یکشرکت‌تجارتی مورد نیاز است به خیابان سپه مقابل موزه ـ پاساژ باستان شرکت متارول مراجعه نمایند.
آ ـ ۱۵۴۳۸

دوزندگی وکیلی

به دوشیزه‌یا بانوئی‌که‌اطلاعاتی در خیاطی داشته‌باشدنیازمندیم تلفن ۹۳۲۳۰۰ و ۹۳۰۷۳۰ آ ـ ۱۵۴۲۸

ماشین نویس درجه یک مورد نیاز است با تلفن ۳۱۵۰۱۱ صبحها تماس حاصل‌شود .
آ ـ ۱۵۴۳۱

۱ـ یکنفر دوشیزه‌باسواد جهت کار های دفتری
۲ـ دو نفر دست دوز دوشیزه یا بانو برای مزون نیازمندیم تلفن ۳۱۵۰۳۲ ۱ـ۲

خدمتکار زن

مورد نیاز است تلفن ۶۲۵۶۵۹

انستیتو می‌ماکس

برای فروش ماشین حساب بعده‌ای سازمن‌ورزیده‌وباتجربه با حقوق مکفی و پورسانتاژ نیازمند است .
ساختمان آلومینیم طبقه‌چهارم ازساعت ۹صبح‌الی۵بعدازظهر ۱ـ۳ آ ـ ۱۴۶۹

کارگر ساده‌احتیاج‌است

بالای شهرآرا کوی‌کیشا خیابان هفدهم کارخانه چم مراجعه شود .
۱ـ۳ آ ـ ۱۵۴۰۳

استخدام سکرتر

بیک‌بانوی تلفنچی نیازمندیم ۶۶۲۴۵۹ ـ ۴۴۴۹۹ و۴۵۱۶۸
آ ـ ۱۵۳۱۴

تعدادی دوشیزه جهت دست دوزی نیازمندیم ۳۰۲۷۴۶
آ ـ ۱۵۴۳۰

خیاط

بچند چرخکار سری‌دوز نیازمندیم ۶۲۵۵۶۰

راننده بازنشسته
با سابقه کار در منازل یا وزارتخانه‌ها با حقوق مکفی استخدام میشود تلفن ۸۹۲۱۰۲

بچند نفر کارگرودست فلزکار و یکنفر کارگر صفحه تراشکار ماهر نیازمندیم تلفن ۵۴۷۱۳۴ ازساعت۵الی۶بعدازظهر
۱ـ۳ آ ـ ۱۵۳۸۳

حسابدار بازرگانی

تمام وقت استخدام میشود .
تلفن : ۸۵۴۰۶۲ از ساعت ۸ تا ۱۲
آ ـ ۱۵۳۸۱

آگهی استخدام

کارخانه پارس متال تعدادی استادکار ریخته‌گری با سواد که سن آنان از۴۰ سال‌تجاوز ننماید برای سرپرستی‌استخدام مینماید واجدین شرایط میتوانند بین ساعت ۸ صبح تا ۴ بعد از ظهر به کارگزینی کارخانه واقع در کیلومتر ۱۴ جاده مخصوص کرج ایستگاه شهوند خیابان رنگین مراجعه نمایند .
آ ـ ۱۵۲۲۱

تعدادی کارگر ساده و جوشکار نیازمندیم .

اسلامبول اول لاله‌زار جنب‌سینمامترو‌پل‌پاساژ کیدفر طبقه زیر زمین

ماشین نویس فارسی فرانسه استخدام میگردد تلفن های ـ ۸۲۸۵۶۴ و ۸۳۲۷۸۷ ۱ـ۱۰ آ ـ ۱۰۰۷۹

شریك

شریك میپذیریم

یکنفر شریك با سرمایه حداقل صد هزار تومان برای کارتجارتی‌پردرآمد و یا مدیریت با سپرده نقدی پذیرفته میشود ، متقاضیان میتوانند با صندوق‌پستی۱۵۳۱ر۱۲ تماس بگیرند .
۱ـ۴ آ ـ ۱۵۲۶۹

جویای کار

جوانی با مدرک پنجم‌دبیرستان خدمت کرده وارد به کارهای دفتری برای تمام وقت جویای کار میباشد راهنمای شماره ۱۲۴۸ روزنامه اطلاعات تلفن ۳۱۲۴۰۱
آ ـ ۱۳۵۱۰

آموزشگاهها

ماشین‌نویسی ربانی
شما را بابهای‌کم درزمانی‌کوتاه برای‌استخدام آماده‌میکندشاه‌ـ آباد‌مقابل‌سینماحافظ ۳۱۷۱۳۵

ماشین نویس
بیژن همتاندارد
بینوانید امتحان‌کنیدمیدان‌ژاله تلفن ۳۴۸۳۸۴

رانندگی جاوید

قبولی شما را تضمین میدهد کلاس آئین‌نامه مجانی است
تلفن ۹۵۰۸۵۳
آ ـ ۱۵۲۷۶

تدریس خصوصی

استاد خارجی

ماهی ۱۰۰ تومان
۸۳۳۳۱۹

تدریس‌ریاضیات‌وفیزیك توسط دبیر دبیرستانها ۷۷۱۱۸۰

با یك هفته‌جلسه‌تدریس در کلیه دروس قبولی شما را تضمین میکنیم دانشجویان سال چهار پلی‌تکنیك با چهار سال سابقه تدریس خصوصی تلفن ۷۵۳۵۸۳

تدریس خصوصی
توسط دانشجو۴تا۸بعدازظهر
تلفن ۲۳۵۰۶
آ ـ ۱۵۷۰۲

تدریس خصوصی شیمی دبیرستان وراهنمائی. توسط دانشجوی شیمی‌دانشگاه‌تهران
تلفن ۳۴۴۹۱۶
آ ـ ۱۰۴۹۷

ژیان

انگلیسی ـ فرانسه ـ آلمانی کنراتی
۹۳ ۶۱۸۱

انگلیسی کنتراتی

تضمینی
۸۳۳۳۱۹

مکالمه خصوصی‌زبانهای انگلیسی عربی فرانسه بطریقه مکاتبه‌ای وضبط نوار یا حضوری تلفن ۷۵۲۱۹۱ یا صندوق پستی ۱۶۰۸ـ۱۴مکاتبه فرمائید ۱ـ۱۰

کلیه دروس متوسطه و راهنمائی توسط‌دانشجوی دانشکده فنی تلفن ۹۷۰۷۲۷ ۱ـ۲

انگلیسی کنتراتی تضمینی
۶۲۲۴۵۷
۸۴۹۶۳۵

آخرین کلاس نهم

و ششم متوسطه
طبیعی‌و ادبی
صبح و عصر
میدان ۲۵ شهریورگروه فرهنگی فرزانه
۸۳۳۸۰۴

املاك‌ومستغلات

فروش خانه فروشی

خانه‌ای درخیابان سوم اسفند بمساحت ۱۰۰۰متر بفروش میرسد تلفن ۹۲۳۰۵۷

خانه های شخصی ومهندسی ساز ویلائی و مستغلاتی با مساحتهای مختلف‌درخیابانهای شمال‌شهر عباس‌آباد ، وزراء جردن پهلوی ونك‌آماده‌فروش تلفنهای ۶۲۰۱۰۷ و۶۲۲۰۶۵
شرکت تهیه مسکن‌آسیانکو
آ ـ ۱۵۷۱۶

واقع دریوسف‌آباد منزلی سه طبقه ـ طبقه اول ویلائی با شوفاژ و استخر دردوطبقه‌فوقانی هرطبقه‌ای دو دستگاه آپارتمان با سه شماره تلفن با ۵۶۳ متر مربع زمین و ۱۱۰۰ متر بنا بدون واسطه بفروش‌می رسد تلفن ۵۴۵۱۴۷
۱ـ۳ آ ـ ۱۵۴۵۶

واقع‌در سلطنت‌آباد

یک منزل مستغلاتی شخصی ساز مدرن ۸۰۰ متر زیر بنا ۵۰۰ متر زمین سه طبقه که دو طبقه آن مستاجر خارجی سکونت دارند با سرویس کامل و سه شماره تلفن با استخر و کولر و شوفاژ بفروش میرسد یا با زمین یا با منزل کوچك معاوضه میشود از ساعت ۹ الی ۱۱ با تلفن ۸۴۲۳۱۹تماس حاصل فرمائید
آ ـ ۱۵۴۴۹

خانه های ویلائی ومستغلاتی‌از ۶۰۰هزار تومان ببالا موجود است ۸۵۲۳۶۶ و ۸۴۷۹۸۲
آ ـ ۱۵۶۷۱

منزلی قدیمی‌ساز خیابان ری حدود میدان‌شاه ۵۱۰ متر آب برق و تلفن به فروش میرسد تلفن ۳۵۳۳۲۵
آ ـ ۱۵۶۵۸

خانه فروشی ۱۶۰ مترشمیران خیابان حکمت کوی فروردین کوچه کاظمی تلفن ۸۷۸۹۱۴
آ ـ ۱۵۶۶۰

بیواسطه ۲ دستگاه خانه مستغلاتی ۲ طبقه نوساز هر طبقه ۵ اطاق هال سرویس تهران‌پارس فروشی ۳۹۳۰۵۸
آ ـ ۱۵۰۹۹

منزلی ۴ اطاقه خیابان طوس شرقی ۲۰۰ هزار تومان تلفن ۳۱۴۲۸۹
آ ـ ۱۵۰۹۰

خانه‌ای بالاتر از سید خندان روبروی‌پارك کوروش دوطبقه‌و نیم مستغلاتی با دکوراسیون کامل ۴۹۰ هزار تومان تلفن ۵۲۵۹۰۰
آ ـ ۱۵۰۸۹

روزولت ۲۵ شهریور

یک منزل دوطبقه و نیم دارای ۶ اطاق با تلفن و کولر بایک حمام و دو آشپزخانه شمالی ماشین‌رو به مبلغ ۳۶۰ هزار تومان بفروش میرسد تلفن ۸۴۲۳۱۹
آ ـ ۱۵۴۴۷

واقع‌در مجیدیه

زیر ۴۵ متری سید خندان‌یک منزل یک طبقه دارای ۵اطاق ۳۰۰ متر زمین با کولر و تلفن به مبلغ ۳۶۰ هزار تومان به فروش میرسد تلفن ۸۴۲۳۱۹
آ ـ ۱۵۴۴۸

خانه‌ای ویلائی و مجهز در دو طبقه دارای۷اطاق واقع در خیابان ظفر کوی کارون با ۵۰۰ متر فضا فورا باجاره واگذار می شود تلفنهای ۷۷۵۳۶۱و ۵۴۰۵۶۰
۱ـ۳

منزلی واقع در بهترین نقطه نارمك یک طبقه ویلائی در وضعیت بسیار عالی‌دارای‌آب، برق،تلفن،کولر۴۸۰متر‌مساحت ۲۵۰متر ساختمان قیمت بدون واسطه مقطوع ۶۰۰هزارتومان تلفن : ۵۲۴۴۰۰
آ ـ ۱۵۷۳۵

منزلی دوبر دوطبقه درشادمان بمساحت ۲۰۲ متر ۶ اطاق ۲ هال سرویس کامل ۶۰۰ هزار تومان بدون واسطه فروشی تلفن ۹۷۲۲۷۴
آ ـ ۱۵۴۳۰

خانه های فروشی شمال شهر ویلائی مستغلاتی و آپارتمانی ۷۷۰۴۰۸

خانه‌ای دو طبقه به مساحت ۲۴۰ متر و زیربنا ۳۵۰ متر نوساز مجهز روکار سنگ‌واقع در انتهای تهران‌نو ۲۰ متری بصیر ۳۷۰ هزار تومان تلفن ۷۸۴۲۵۴
آ ـ ۱۵۱۷۳

دو دستگاه مستغل فروشی

دوطبقه‌درسلطنت آباد‌ومیرداماد ۸۴۴۰۲۳ و ۸۴۵۷۰۱
آ ـ ۱۵۳۸۹

مستغلات در خیابان آریامهر روبروی هتل اینترکنتینتال دو نبش با اجاره ماهیانه ۱۴۵۰۰ تومان به فروش میرسد تلفن ۶۳۴۷۱۲
آ ـ ۱۵۳۰۷

خانه‌ائی بمساحت ۱۳۰ مترمربع سه طبقه‌جنوبی دارای ۵ اطاق‌وسرویس وآب‌وبرق واقع‌درخیابان

کاخ‌جنوبی‌خیابان‌نوشیروان پلاك ۴ بعلت مسافرت فوری بفروش میرسد قیمت مقطوع ۳۰۰۰۰۰ تومان‌تلفن ازساعت۵تا۸ بعداز ظهر ۶۶۱۸۱۱

منزلی فروشی واقع در بهترین نقطه میدان ثریا نوساز دارای ۵ اطاق حمام آب و برق‌وتلفن کولر آبگرمکن ماشین‌رومقطوع ۲۱۰ هزار تومان‌تلفن۸۴۵۸۶۵ از ساعت ۴ بعد از ظهربمبد
آ ـ ۱۵۶۷۱

خیابان نیاوران خیابان جمشیدیه کوچه دهم‌پلاك ۲۰ منزلی دو طبقه مجزا هر طبقه ۳ اطاق خواب هال سالن سرویس‌کامل شوفاژ کولر تلفن به مساحت ۵۰۰ متر مربع بقیمت یك میلیون و سیصد هزار تومان فروشی تلفن ۸۸۱۱۵۵
۱ـ۳ آ ـ ۱۵۴۰۷

بهترین نقطه خیابان تاج

خانه‌ای دوطبقه هرطبقه۳اطاق وهال بزرگ با سرویس کامل مستقل ۱۵۰ متر مساحت۲۶۰ متر زیربنا باکولر اب و برقو تلفن بمبلغ ۴۵۰ هزار تومان تلفن ۹۷۲۲۴۴
آ ـ ۱۵۷۵۷

در بهترین نقطه ۲۵ شهریور

یک منزل ۶اطاقه باحیاط و تلفن باکولر و پرده‌کرکره‌بسیار مدرن شخصی‌سازبعلت‌مسافرت فوری بفروش میرسد تلفن ـ ۸۴۲۳۱۹
۱ـ۴ آ ـ ۱۵۷۶۸

قابل توجه شرکتها

خانه‌ای‌ویلائی‌بمساحت ۴۰۰۰۰ متر واقع درنای‌بند. بندرعباس باآب و برق و تلفن جهت شرکتها اجاره داده میشود تلفن ۹۳۲۱۲۴
۱ـ۲ آ ـ ۱۵۷۷۰

منزل فروشی بمساحت۱۸۰متر باسرویس کامل درنارمك‌تلفن ۷۹۴۷۲۶
۱ـ۲ آ ـ ۱۵۷۶۹

تهران پارس‌خانه‌های‌مستغلاتی و ویلائی وآپارتمانهای فروشی ۷۸۲۱۲۸
آ ـ ۱۵۲۰۹

خانه های ۳ تا۱۲اطاقه نوساز در تهران پارس فروشی ۷۸۱۳۷۳

خانه ویلائی

در تهران‌پارس زمین ۳۵۰ متر بنا ۲۸۰ متر آب و برق وتلفن شوفاژ روشن در خیابان ۱۷۶ بفروش میرسد تلفن ۷۸۱۴۳۴
آ ـ ۱۵۴۱۸

آپارتمانهای لوکس فروشی

۲و۳و۴و۵ اطاقه‌برای‌فروش موجود است‌تلفنهای۸۵۳۷۳۶و ۸۴۷۹۸۲
۱ـ۱۰ آ ـ ۱۴۱۵۴

عباس آباد

آپارتمان ۲ اطاقه ۳ اطاقه بنا شوفاژ روشن سرویس کامل ۸۴۱۴۲۸ و۸۴۹۶۰۴
رجبی
آ ـ ۱۵۴۳۵

لوکس‌ترین آپارتمان ۴ اطاقی بمساحت ۱۵۲ مترشوفاژروشن موکت امیرآباد شمالی قیمت ۳۷۵ هزار تومان ۶۳۱۶۴۸
آ ـ ۱۵۴۴۱

آپارتمان ۳ اطاقی

باشوفاژ وحیاط‌دربهترین‌نقطه بفروش میرسد تلفن ۹۷۹۴۰۰
۱ـ۳ آ ـ ۱۵۱۱۰

آپارتمان فروشی خیابان گاندی ۶۳۳۶۰۱ و ۶۳۳۴۲۶ و ۶۳۰۲۷۴

۴ دستگاه از آپارتمان های حوالی نادری و یك دستگاه همکف جهت دفتر کار باقیست
۱ـ۳ ۶۶۵۰۱۹

فروشگاه ـ باشگاه ـ رستوران ساختمان سه طبقه در خیابان نادرشاه‌شماره ۸۶ ـ ۲۴۰ متر زمین با تالارهای ۱۰۰ و ۱۵۰ و ۲۰۰ متری مناسب برای فروشگاه. باشگاه . رستوران‌و غیره به فروش میرسد . با تلفن ۶۲۱۶۰۹ تماس بگیرید.
آ ـ ۱۵۳۹۹

خانه‌های اجاره و فروشی موجود ۹۳۲۷۴۷
آ ـ ۱۵۴۳۹

سلطنت آباد

خانه‌ای یکطبقه و نیم بمساحت ۳۳۶ متر با شوفاژ روشن ۸۴۱۴۲۸ و ۸۴۹۶۰۴
رجبی
آ ـ ۱۵۴۳۴

روزولت

مستغلاتی مدرن دارای ۱۸ دستگاه ۱۳طاقی‌یکجا بفروش میرسد تلفن

۶۳۴۲۵۵

یك ساختمان اداری ۹ طبقه مدرن‌باتمام وسایل در بهترین نقطه شهر فروشی ۸۵۵۶۰۵ و ۸۵۵۵۵۶
۱ـ۲

خانه‌ای دارای چهار اطاق تلفن پرده کرکره کاغذ دیواری کولر به قیمت ۲۲۰ هزارتومان ۸۴۳۰۱۵
آ ـ ۱۵۳۳۸

مستغلاتی‌در شمال‌شهر

با اجاره ماهیانه ۲۲هزارتومان ۲ میلیون و ۲۰۰ هزار تومان فروشی ۸۳۴۵۷۰ و ۸۳۲۷۴۱
آ ـ ۱۵۴۳۵

یك منزل ویلائی به مساحت ۵۰۰ متر باتلفن و شوفاژ خیابان‌شمیران حوالی ظفر بفروش می رسد تلفن ۸۵۰۴۵۰ و ۸۴۹۶۶۳
۱ـ۵

در الهیه شمیران خانه

یکطبقه و دو طبقه فروشی ـ ۸۶۴۹۵۱

یکباب‌منزل جنوبی دو طبقه و نیم بمساحت پانصد متردرسلطنت‌آباد بفروش میرسد تلفن ۸۵۰۴۵۰و۸۴۹۶۶۳

قواره دوم سید خندان

دو دستگاه ساختمان دوبر دو طبقه هرکدام بمساحت ۳۱۰ متر هر طبقه دارای ۴ اطاق‌با سرویس کامل نبش ۳۵ متری علم و ۱۲ متری بهرامی به فروش میرسدتلفن‌های۸۵۱۴۷۷ ـ ۸۵۱۴۸۲
آ ـ ۱۵۳۷۸

آپارتمان فروشی

آپارتمانهای ایده‌آل‌برای خانواده‌های‌ایرانی‌پهلوی بالاتر از رستوران ـ چاقانوگاکوی‌شناساپلاك ۱۸ تلفن ۶۸۲۸۲۷

آپارتمانهای لوکس فروشی

۲و۳و۴و۵ اطاقه‌برای‌فروش موجود است‌تلفنهای۸۵۳۷۳۶و ۸۴۷۹۸۲
۱ـ۱۰ آ ـ ۱۴۱۵۴

عباس آباد

آپارتمان ۲ اطاقه ۳ اطاقه با شوفاژ روشن سرویس کامل ۸۴۱۴۲۸ و۸۴۹۶۰۴
رجبی
آ ـ ۱۵۴۳۵

لوکس‌ترین آپارتمان ۴ اطاقی بمساحت ۱۵۲ مترشوفاژروشن موکت امیرآباد شمالی قیمت ۳۷۵ هزار تومان ۶۳۱۶۴۸
آ ـ ۱۵۴۴۱

آپارتمان ۳ اطاقی

باشوفاژ وحیاط‌دربهترین‌نقطه بفروش میرسد تلفن ۹۷۹۴۰۰
۱ـ۳ آ ـ ۱۵۱۱۰

آپارتمان فروشی خیابان گاندی ۶۳۳۶۰۱ و ۶۳۳۴۲۶ و ۶۳۰۲۷۴

۴ دستگاه از آپارتمان های حوالی نادری و یك دستگاه همکف جهت دفتر کار باقیست
۱ـ۳ ۶۶۵۰۱۹

توجه فرمائید

آپارتمان و ویلائی اجاره‌ای جهت سکونت ومحل کار برای شرکت‌های خصوصی و دوایر دولتی و سفارتخانه‌های‌خارجی از ۳ اطاق‌تا ۱۰ اطاق‌موجود است تهیه مسکن کورش ۸۴۷۹۸۲ و ۸۵۶۴۸۱
آ ـ ۱۵۰۹۷

چند دستگاه آپارتمان

لوکس مهندسی‌ساز با دواطاق خواب و سالن‌پذیرائی‌وناهارـ خوری و شوفاژ روشن با سرویس کامل مقطوع ۱۶۵ هزار تومان در حوالی چهلو پنج‌متری سید خندان بفروش میرسد تلفن ۷۹۴۶۶۹ آقای سریری .
آ ـ ۱۵۱۰۳

لطفا

نوجه و مقایسه فرمائید

آپاتمانهای

۳ و ۴ و ۵ اطاقی نوسازمدرن باشوفاژ روشن و کاراژوحیاط و تراس و بالکن و بعضی‌بدون شوفاژ به قیمت های ۱۶۰ و ۱۷۰ و ۱۸۰ و ۲۰۰ و ۲۳۰ و ۲۳۵ هزار تومان درفلکه‌اول‌تهران‌ـ پارس و میدان‌فرح‌خیابانهای سرسبز ادامه ۴۵ متری سید خندان و فرجام و مینو با سه امتیاز ارزانی و مرغوبیت وعدم کمیسیون بفروش میرسد .
تلفن ۷۹۱۵۵۴
۱ـ۳ آ ـ ۱۵۷۴۴

آپارتمان وخانه‌های

مدرن بهر قیمت موجود
۶۳۴۲۵۵

آپارتمان لوکس

چند دستگاه آپارتمان لوکس‌با کولر ـ شوفاژ و موکت در میدان ۲۵شهریوردراخل‌خیابان سینا پلاك ۱۲ بفروش میرسد
۱ـ۴ آ ـ ۱۵۷۲۹

آپارتمان فروشی

سه اطاقه و ۴ اطاقه باوسیله کامل درنارمك تلفن ۷۹۴۶۵۴
۱ـ۶ آ ـ ۱۵۷۱۱

آپارتمان های فروشی نقدواقساط بابهره‌بانکی چهار راه شاه سیمتری
۴۵۴۲۶

لوکس ترین آپارتمان فروشی

یک تا ۴ اطاق خوابه دروزراء پهلوی جردن عباس‌آباد
۸۴۴۰۲۳ ـ ۸۴۵۷۰۱
آ ـ ۱۵۳۹۰

آپارتمان ۲ اطاقه و سه اطاقه با مغازه و زیرزمین شاه‌آباد اول ظهیرالاسلام‌بفروش‌میرسد تلفن ۳۱۱۴۸۲
آ ـ ۱۵۱۷۴

آپارتمانهای مدرن‌وشیك درگیشافروشی۶۳۹۳۱۵

آپارتمان فروشی۴۹۷۴۰

ویلای فروشی

ویلای فروشی‌در گوهردشت

بمساحت ۱۰۰۰متر‌مربع زیر بنا ۲۰۰ متر مربع‌با تمام وسایل بفروش می رسد تلفن ۷۹۰۵۶۸
۱ـ۵ آ ـ ۱۵۲۵۷

ویلا های کوی ارم کرج نقد و اقساط ۳۱۶۹۲۱

ویلای فروشی در دریاکنار مبله ، مشجر تلفن ۶۲۷۶۴۳
آ ـ ۱۵۱۶۸

باغ‌فروشی

دو قطعه باغ‌جدید۱۰۰۰ متری در بهترین نقطه طاوسیه کرج بقیمت مناسب بیواسطه‌فروشی ۷ تا ۹ بعد از ظهر تلفن
۹۷۹۴۱۲ ۱ـ۳

زمین فروشی

۱۲ کیلو متری میدان شهباد زمین باقساط

۲۵ماهه

متری ۶۰ تومان

۹۷۳۲۶۴

برخیابان‌شاه

چند قطعه زمین فروشی داریم ۳۱۹۷۸۴
بنگاه کوشان

کرج وحومه

برای خریداراضی‌وباغات بویژه در کرج و حومه‌آن با ما در تماس‌باشید‌تلفن ۴۸۶۷۱ ۱ـ۵

یکباب مغازه‌خشك‌شوئی

بمساحت ۱۱۰ متر مربع با تمام وسایل مدرن در عباس‌آباد بفروش‌میرسد تلفن۸۵۰۴۵۰و۸۴۹۶۶۳

یک مغازه سه نبش ۵ دهنه‌در بهترین نقطه خیابان پامنار واگذار میشود تلفن:۳۱۰۲۲۲ ـ ۳۰۵۲۹۲
آ ـ ۱۵۲۷۲

اول فرح جنوبی

دو دهنه کافه رستوران سه طبقه مبله با تزئینات و تمام تجهیزات لوکس‌جهت موسسات خصوصی و شعبه‌بانکها‌واگذار میشود تلفن ۸۴۹۰۲۰
آ ـ ۱۵۲۲۴

سالن غذاخوری با جواز رستوران بعلت مشغله کاری‌واگذارمیشودنادری پاساژ عباسیان تلفنهای ۶۶۱۰۷۷ و۶۶۶۱۱۵۵ داخلی ۴۵ ۱ـ۲

ابتکار جالب

بجای پرداخت سرقفلی‌واجاره مالك مغازه خودشوید۴۰۵۷۸

زیرزمین‌تمام کاشیکاری

بمساحت ۳۰۰ متر ، برق ۳فاز بر خیابان پامنار اجاره داده میشود تلفن ۳۱۲۵۴۱
آ ـ ۱۵۳۲۵

اجاره‌داده‌میشود

اجاره

آپارتمانی نوساز چهار اتاق خواب و پذیرائی ناهار خوری ـ شوفاژ ـ کولر ـ تلفن ـ گاراژ ـ قلهك خیابان دولت سه راه نشاط نبش کوچه سازگار تلفن ۸۲۸۳۴۷
وزین‌پور ۱ـ۲

اکازیون بی نظیر

حدود ۱۱۰ قطعه ۱۲۰ متری

نزدیك محدوده با داشتن اتوبوس‌واحدو برق شهرداری بانضمام آب لوله‌کشی‌خصوصی بیواسطه مقطوع متری ۶۰۰ ریال تلفن ۸۳۶۹۲۰
آ ـ ۱۵۴۳۳

بنفع شماست

قطعات ۹۰۰ و ۵۰۰متری اقبالیه کرج متری ۱۷ تومان زمین های‌شهر پرسپولیس کرج متری ۶۰ ریال ببالا قطعات ۱۰۰۰ متری سلطان‌آباد کرج مقابل مهر شهرنقد و اقساط

۳۱۶۹۲۱

موسسه ساختمانی‌زمین‌ومسکن مقابل‌درب‌شمالی‌کاخ‌دادگستری طبقه فوقانی بانك صادرات .

یکقطعه زمین از بهترین‌قطعات فازیك مهرشهر شامل آب برق تلفن اگو وشهرسازی بالاترین استاندارد بین‌المللی بفروش میرسد تلفن ۶۶۲۰۷۴
آ ـ ۱۵۷۰۷

الیه چند قطعه زمین

فوری بفروش میرسد تلفن ـ ۸۶۴۹۵۱
۱ـ۱۰ آ ـ ۱۵۰۴۰

بر جاده ساوه

زمینی صنعتی کارخانه یا انبار یک کیلومتری ۵۱۱۴ متر بنا ۱۰۰۰ متر برق ۲۵۰ آمپر تلفن آب چاه منبع تلفن ۵۴۳۶۱۲
آ ـ ۱۵۴۱۳

چند قطعه‌زمین‌ساختمانی اطراف پهلوی ۶۶۳۰۷۴

اقبالیه کرج

متری ۱۵۰ ریال‌تلفن۸۳۶۹۲۰
۱ـ۱۵ آ ـ ۱۵۷۱۲

فروش سرقفلی

مغازه واگذاری

یکباب مغازه با تلفن و آب و برق درخیابان‌ملت بفروش میرسد تلفن ۳۱۰۴۴۵

یک باب مغازه لبنیات فروشی دو دهنه با آب و برق وکولر و تلفن با انبار‌یزرگ‌وکارخانه ماستبندی واقع در سیمتری چهارراه لشکر جنب مسجد موسویان فروشی . تلفن : ۵۳۴۷۷۶
آ ـ ۱۵۴۲۹

زمین

تهران پارس
خرید زمین و خانه ۷۸۱۹۰۵۷ فرامرزپور

اراضی تهران پارس
خریداریم ۷۸۰۰۶۱

اراضی تهران پارس
خریداریم تلفن ۷۸۸۴۹

زمینهای ساختمانی با جواز و نقشه فوری

خریداریم ۶۲۹۶۵۲ و ۶۲۵۶۷۳
۱ـ۲

موردنیازبرای‌اجاره

خانه‌های‌ویلائی در شمال شهر برای سفارت مورد نیاز است ۶۲۷۴۳۵ و ۶۲۰۰۰۸
آ ـ ۱۵۴۱۵

بتعدادی ویلا و آپارتمان طبقه اول در شمال‌شهر نیاز فوری ۸۵۰۶۰۵ و ۸۵۵۵۵۶
۱ـ۲

موردنیازبرای‌خرید

ساختمان

ساختمانهای مستغلاتی ـ ویلائی و زمین های ساختمانی بالا تر از خیابان شاه تا شمیران خریداریم خیابان شاه ساختمان آلومینیوم ـ شماره ۱۵ همکف تلفن ۶۶۶۴۹۲
۱ـ۸

رهن و اجاره در داودیه خانه‌ای بمساحت‌دویست متر واقع در داودیه جنوبی اول جلفا رویهم چهار اطاق با گاراژ ، هال ،تراس وسیع و زیرزمین ـ کولروآبگرمکن تلفن ۳۱۱۲۳۸ (سه تا پنج بعداز ظهر)
۱ـ۳

یکباب مغازه خشکشوئی

بمساحت ۱۱۰ متر مربع با تمام وسایل مدرن در عباس‌آباد بفروش‌میرسد تلفن۸۵۰۴۵۰و۸۴۹۶۶۳

یک مغازه سه نبش ۵ دهنه‌در بهترین نقطه خیابان پامنار واگذار میشود تلفن:۳۱۰۲۲۲ ـ ۳۰۵۲۹۲
آ ـ ۱۵۲۷۲

اول فرح جنوبی

دو دهنه کافه رستوران سه طبقه مبله با تزئینات و تمام تجهیزات لوکس‌جهت موسسات خصوصی و شعبه‌بانکها‌واگذار میشود تلفن ۸۴۹۰۲۰
آ ـ ۱۵۲۲۴

سالن غذاخوری با جواز رستوران بعلت مشغله کاری‌واگذارمیشودنادری پاساژ عباسیان تلفنهای ۶۶۱۰۷۷ و۶۶۶۱۱۵۵ داخلی ۴۵ ۱ـ۲

ابتکار جالب

بجای پرداخت سرقفلی‌واجاره مالك مغازه خودشوید۴۰۵۷۸

زیرزمین‌تمام کاشیکاری

بمساحت ۳۰۰ متر ، برق ۳فاز بر خیابان پامنار اجاره داده میشود تلفن ۳۱۲۵۴۱
آ ـ ۱۵۳۲۵

اجاره‌داده‌میشود

اجاره

آپارتمانی نوساز چهار اتاق خواب و پذیرائی ناهار خوری ـ شوفاژ ـ کولر ـ تلفن ـ گاراژ ـ قلهك خیابان دولت سه راه نشاط نبش کوچه سازگار تلفن ۸۲۸۳۴۷
وزین‌پور ۱ـ۲

اکازیون بی نظیر

حدود ۱۱۰ قطعه ۱۲۰ متری

نزدیك محدوده با داشتن اتوبوس‌واحدو برق شهرداری بانضمام آب لوله‌کشی‌خصوصی بیواسطه مقطوع متری ۶۰۰ ریال تلفن ۸۳۶۹۲۰
آ ـ ۱۵۴۳۳

بنفع شماست

قطعات ۹۰۰ و ۵۰۰متری اقبالیه کرج متری ۱۷ تومان زمین های‌شهر پرسپولیس کرج متری ۶۰

نیازمندیهای اطلاعات تلفنی آگهی قبول میکند

۳۱۱۲۲۴-۳۱۱۲۲۵
۳۱۱۲۲۹-۳۱۱۲۳۰

زمینهای افسریه شاه‌آباد شرق مشیریه خریداریم
۳۵۹۴۰۸

یکقطعه زمین درشمیران خریداریم ۸۷۱۱۵۳

خریدار اراضی ساحلی و جنگلی شمال تلفن ۶۶۲۴۵۹و۴۵۱۶۸

خریدار زمین تهران‌پارس تلفن ۷۸۱۹۲۶

خریدار زمین تهران‌پارس ـ ۷۹۱۳۶۶
۱۲ـ۱ آ ـ ۱۳۹۷۶

زمین تهران‌پارس خریداریم‌تلفن ۷۹۳۰۲۰

خریدار زمین تهران پارس ۷۸۱۴۳۴
آ ـ ۱۴۵۲۵

زمین‌های شمس‌آباد و مبارک آباد راخریداریم‌تلفن ۷۷۷۶۵۵
آ ـ ۱۵۶۰۳

زمین افسریه‌خریداریم۳۴۱۳۵۹

بنگاههای معاملات املاک

زمین صنعتی کارخانه و انبارجاده قدیم‌کرج، جاده مخصوص ، جاده ساوه خریدار و فروشنده‌ایم تلفن ۹۵۹۷۵۵

دفتر مرکزی جلالی
خرید اراضی سعادت‌آباد و عباس‌آباد و دره قشلاق و شمیرانات و مبارک‌آباد تلفن‌ـ ۶۶۲۴۱۱ ـ ۶۶۲۴۱۹۳

خانه های دست دوم و نوساز شمال شهر را خریدار و فروشنده‌ایم

۹۳۷۰۶۲
۹۳۸۴۴۹

برای فروش یاخرید املاک در ساحل بحرخزر.تهران‌شمیران با ۲۱۹۷۸۴ لالەزار به بنگاه کوشان بفرمائید .
۲ـ۱ آ ـ ۹۷۷۷

بورس املاک شمیران
دفتربرانی ۸۷۳۵۷۵ـ۸۷۷۸۷۵

مهرشهر بزقش‌آباد و گلشهر سرحدآبادخریدارو‌فروشنده‌ایم ۴۲۶۸۲

خانه‌های فروشی‌و اجارەطالبیم ۹۳۳۷۴۷

دفتر پارس
مستغلات در شهر و مرکز معاملات املاک و عباس‌آباد و شمیرانات تلفن ۸۴۱۰۵۸

نیازمندیهای اجاره

سازمان نیازمندیهای خارجیان
خانه‌بخارجیان اجاره میدهد
۸۲۳۱۵۵ ـ ۸۲۳۹۳۹
۸۳۸۱۰۶

اجاره‌خانه بخارجیان

مؤسسه نیازمندیهای خارجیان
خانه بخارجیان اجاره میدهد
۸۳۰۰۸۲ ـ ۸۳۰۰۸۱
۸۲۱۸۱۱ ـ ۸۲۱۷۲۳
۳۱۱ تخت جمشید مقابل مفارت آمریکا

مؤسسه امپایر ۷۷۷۵۰
خانه بخارجیان اجاره میدهد
۷۷۸۹۵۵ـ۷۷۲۲۲۲

مؤسسه‌امور خارجیان
مرکز اجاره تخت جمشید جنب بانک ۵۰۳
۷۵۱۷۸۲ـ۷۵۲۳۵۸

۸۲۹۷۶۶ ـ ۸۲۵۱۲۰
سازمان کورش
اجاره منازل بخارجیان

مؤسسه خطیر ۷۷۷۷۴۶
خانه بخارجیان اجاره میدهد
۷۷۸۶۰۰ـ۷۷۸۵۸۹

سازمان مسکن پارس
مرکز ۸۵۳۸۵۳
۸۴۸۴۲۴
اجاره ۸۵۷۵۸۵
بخارجیان

۲۴ ساعته
سازمان نیازمندیهای مبلغ اول
اجاره بخارجیان
۷۷۸۷۹۹
۷۷۹۱۱۸

شرکت سلحشور
باگروه مجرب خودخلی سریع اجاره بخارجیان
۶۴۳۶۷۴ و ۶۴۷۴۵۵

مؤسسه کوثیک
خانه بخارجیان اجاره میدهد
۸۵۵۵۵۶ـ۸۵۵۶۰۵

آژانس بین‌الملل
بخارجیان هر نوع مستغلات شما را مبله و غیر مبله‌اجاره میدهد ۸۳۰۸۴۲ ـ ۸۳۰۸۴۳
آ ـ ۱۵۴۹۳

ASIAN CO
شرکت آسیانکو
تلفن: ۶۲۲۰۶۵ـ۶۲۱۰۷
مرکز اجاره
خانه شاد از بخارجیان و ایرانی اجاره میدهد

معاملات پول

پول موجود

پول

فوری با سود ارزان در مقابل خانه و مستغل
۸۳۰۸۳۵

پول

در مقابل چک کارمندی ملک ـ تلفن ـ اتومبیل

۴۳۵۲۸

داد و ستد پول
از یکمیلیون ریال ببالا
پاکپور ۶۶۴۶۱۸ ـ ۶۶۶۲۶۳ ـ ۶۶۰۲۰۰

پول فوری با سود بانکی

به اتومبیل ، تلفن ،ملك، چك کارمندی

۷۶۳۸۴۰

وام

قبل‌ازاینکه‌میخواهید از موسسه‌ای روی
چك کارمندی
تلفن ـ اتومبیل ـ ملک خود وام بگیرید با ماتماس حاصل فرمائید

بنفع شماست
تلفن ۶۶۷۸۸۴
۴۱۵۱۰ داخلی ۲۲

پول فوری با سودبانکی در مقابل خانه مستغلات
۹۲۸۴۶۵

پول ارزان

مقابل اتومبیل تلفن و ساختمان‌هزاری۱۲تومان
۸۳۲۰۵۸ ـ ۸۲۲۳۴۱
شاهرضا مقابل لالەزارنو موسسه جهان .

موسسه همکاریهای بنیادی توکل پول شمارا در مقابل سند ساختمان زمین اتومبیل بمعامله می دهد

تلفن ۶۳۰۸۲۶
۱۵ـ۱ آ ـ ۱۵۱۵۴

وام بهر طریق

۹۳۱۷۳۱

پول‌فوری بابهره‌ارزان در مقابل خانه‌ومستغلات
۸۳۹۵۰۰

بپول راکد شما باانتقال مبیع هزاری ۵۰ تومان سود میدهیم ۷۵۶۴۲۵

پول فوری با بهره‌بانکی روی‌سند ملکی واتومبیل وچك کارمندی۷۵۶۰۲۳

وام درمقابل تلفن قبض بانکی وفرش .

تلفن ۴۴۹۸۱

قلك وام میدهد
درمقابل مبیع ارزنده فلکفورا وام میدهد تلفن ۷۶۵۷۴۵

پول شرطی باسودبانکی در مقابل خانه و تلفن :
۹۲۳۵۰۴

پول ارزان و فوری
موجود است‌دفترسام ۸۲۲۶۵۹

خانه پول ـ فرح شمالی مرکز معاملات پول تهران ۸۴۸۳۸۸

بورس پول شرطی تلفن
۶۶۷۱۰۸

وام به اتومبیل و چك
۴۴۲۳۰

پول۵ر۱ شاهی۶۲۴۸۷۳

مورد نیاز

پول شرطی با بهره عالی نیازمندیم۷۵۶۰۲۳

پول شرطی خود راجهت خانه و مستغلات بجائی اطلاع دهید که مرکز معاملات پول شرطی تهران است ۸۲۸۳۴۹

پول

بهر مبلغ از پول راکد شما هزاری ۸۰ تومان بهره میدهیم تلفن :

۸۳۶۷۳۵

پول

نیاز پولی شما را به اسرع وقت در مقابل چك ـ اتومبیل ـ ملك و غیره برآورده میسازیم
تلفن ۴۲۲۲۷

بپول راکد شما درمقابل سفته وچك معتبرهزاری ۸۰ تومان بهره‌باتضمین میدهیم تلفن ۹۳۱۷۳۱ـ ۹۳۱۷۲۱ و ۹۳۱۸۲۱

پول شرطی درمقابل‌خانه مستغلات فوری نیازمندیم
۹۲۸۴۶۶

بپول راکد شما هزاری ۵۰ تومان سود میدهیم
۷۶۳۸۴۰

پول در مقابل خانه نیازمندیم‌تلفن ۷۶۳۸۴۰

پول درمقابل خانه‌ارزنده نیازمندیم ۷۵۶۴۲۵

پول راکد شما را بابهره عالی نیازمندیم۸۲۲۳۴۱

پول شرطی نیازمندیم ۸۳۹۵۰۰

پول شرطی نیازمندیم ۸۲۲۶۵۹

قبوض

وام درمقابل

فرش و جواهر و مازادارزیابی قبوض فرش زمین و مستغل و جواهر بانک کارگشائی تلفن‌ـ ۴۵۱۶۸ و ۶۶۲۴۵۹ و۴۳۴۹۹

خریدارقبوض‌شهرداری
۴۵۹۵۷

معاملات تلفنی

تلفن‌در هر منطقه خریدار با نصب فروشنده‌ایم .
۸۵۳۰۳۱

هرنوع تلفن خریدار و با نصب فروشنده‌ایم
۶۳۱۲۱۲

خرید فروش هر نوع شماره تلفن با نصب
۸۲۰۸۴۱

خرید و فروش تلفن
۳۱۷۴۳۷ سلامبول کمپانی ۲و۱۷

خریدو فروش‌انواع‌تلفن با نصب
۶۶۷۸۵۰

بورس تلفن شاهین ۳۱۱۷۷۱

فروش

فروش هر نوع شماره تلفن با نصب فوری
۶۶۵۷۵۷

فروش تلفن در هرمکان فوری تلفن ۷۷۰۰۵۸

فروش تلفن ۵۳۳۰۳۰
تلفن با نصب فروشنده‌ایم
۹۶۰۱۰۲

خرید

خرید هر نوع تلفن
۶۶۵۷۵۷

تلفن ۳و۷و۶۲
خریداریم ۳۰۳۲۳۷

خرید و فروش تلفن
۶۶۵۸۰۸

تلفن ۴ و ۶ و ۸۹ خریداریم ۸۹۴۰۵۰

تلفن ۲ و ۵ فوری خریداریم ۵۳۵۷۴۴

خرید تلفن در هر مکان فوری تلفن ۷۷۰۰۵۸

خریدار تلفن ۲۳۰۳۰

تلفن خریداریم تلفن ۹۶۰۱۰۲

تزئینات‌ودکوراسیون

دلخواه

فقط با یک تلفن در اسرع‌وقت متخصصین ماازنزدیکترین‌شعبه شرکت پلاستر دراختیار شما میباشند و شما میتوانید با شرایط دلخواه منزل و محل کار خود را با بهترین انواع کاغذ دیواری . موکت،کفپوش

پلاستر

زنین نمائید شعبه‌مرکزی‌پهلوی بالاتر از چهارراه امیر اکرم ساختمان‌شرکاء جنب‌کوچه‌بیدی

تلفن ۶۶۶۶۶۵

۴۴۰۴۱،۴۸۷۵۱

شعبه بازار بازار بین‌الحرمین بازار تحریر پاساژ زردوز
تلفن ۵۳۳۷۹۷
شعبه‌کیشا ـ سی‌متری‌اول‌کیشا
۶۳۱۹۴۷ و ۶۳۲۹۱۴
شعبه باغشاه سی متری سپه میدان باغشاه

تلفن ۶۶۰۷۷۲
۸۷۴۳۰۲

۳تومان

باروزی ۳ تومان کاغذ دیواری کفپوش ـ کرکره و موکت

سانـاز
۹۲۳۹۲۰

نقدواقساط

پرده کرکره با ۵ سال ضمانت وکاغذ دیواری با ۲۰ درصد تخفیف موکت و کفپوش‌واف‌اف منزل تزئینات مهران تلفن ـ ۹۳۷۷۶۱
۳ـ۱ آ ـ ۱۵۷۷۲

کاپیتال موکت
موکت ایده‌آل ۷۶۰۷۶۳
آ ـ ۱۵۴۳۱

تزئینات‌ساحل۸۴۳۱۹۶
کلیه بنائی رنگ‌امیزی‌ساختمان

کفپوش همه‌نوع‌فوری۷۷۵۷۷۵
۲۶ـ۱ آ ـ ۱۵۷۶۳

کاغذدیواری فوری ۷۷۵۷۷۱

دیوارکوب پلاستیکی ۷۷۵۷۷۵

موکت فوری تلفن ۷۷۵۷۷۵

برای ساختمان شما

پاکتان

انجام کلیه امور نظافتی نقاشی و دکوراسیون ساختمان ۸۳۸۱۷۲ و ۷۵۴۷۵۳

۳تومان

با روزی ۳ تومان و بایک‌تلفن انواع کاغذ دیواری ـ موکت ـ کفپوش وسایرمحصولات‌تزئینی ساختمان برای منزل‌ومحل‌کار شما نصب میشود تلفن های ۶۶۰۷۷۲ و ۴۸۷۵۱ و ۵۳۳۷۹۷ و ۴۴۰۴۱ و ۶۳۲۹۱۴ و ۶۳۱۹۴۷ و ۸۷۴۳۰۲

اکوستیک رابیتز

فروش و نصب سقفهای کاذب صادکوتلفن‌های ۸۱ ـ ۷۶۱۲۸۰
آ ـ ۱۵۵۷۱

سرامیک آسیا

تولید کننده انواع سرامیك لعابی ، جاده ساوه کیلو متر ۱۶ملاك بختیاری تلفن ۹۵۹۱۹۱

شرکت ساختمانی آسیا
سازنده اپارتمان ویلا بیمارستان در تهران و شهرستانها تلفن ۸۴۷۲۸۸
آ ـ ۱۵۲۶۴

ایزولاپ پشت‌بام

اسفالت راه با تضمین
۸۵۴۸۲۵ ـ۸۴۸۹۷۹

قابل توجه شرکتهای ساختمانی
اجرائی با جزئیات کامل در کوتاهترین مدت بوسیله گروه مهندسین معمار شهرساز و محاسب ـ تلفن ۸۵۰۶۴۳
آ ـ ۱۵۶۲۱

آسفالت گرم و سرد
کلیه کارهای آسفالت کاری . انبارها ، خیابانها و بامهادر اسرع وقت با نازلترین قیمت تلفن‌های ۵۴۲۲۲۴ـ۵۴۳۷۹۷

شرکت نشتگیر
تعیین و تعویض محل آسیب دیدگی لوله های آب ۸۲۷۴۰۸

اسفالت و نقاشی ارزان
تلفن ۳۱۷۷۹۸ ۱ـ۴

آسفالت نقد و اقساط
۹۷۹۴۱۳

اسفالت و تعمیرات بیشروتلفن ۶۶۰۴۷۹

آسفالت و نقاشی ۶۲۵۷۳۲

لوله بازکنی

لوله‌بازکنی‌ولوله‌کشی مقدم ۹۲۵۳۷۴

لوله بازکنی یکساعته
۷۶۵۲۴۴

لوله بازکنی ولوله‌کشی دروازه دولت ۸۲۷۴۰۸

لوله‌بازکنی روزولت شبانه‌روزی ۴۷۱۴۳

لوله بازکنی فوری
۸۵۲۵۶۸ ـ۸۴۱۱۲۵

نخلیه چاه
تخلیه هر نوع چاه ارزانتر از همه جا

۶۶۹۸۶۵

تخلیه‌چاه

ولوله بازکنی
تلفن: ۵۳۷۱۸۳

تخلیه چاه و لوله‌بازکنی فوری ۸۷۰۵۹۱

تخلیه‌چاه

ولوله بازکنی
تلفن: ۵۳۲۵۵۰

تخلیه‌چاه

و لوله باز کنی پات با تخفیف مخصوص
تلفن ۴۷۶۳۴
آ ـ ۱۳۷۲۱

تخلیه چاه فوری

تلفن ۹۲۳۳۵۹

تخلیه‌چاه

ولوله بازکنی
تلفن : ۵۳۱۷۰۵

تخلیه‌چاه

۵۳۷۸۱۷ و ۵۳۸۳۲۷

تخلیه چاه توالت و لوله بازکنی‌ارزانتر ازهمه جا

۵۴۹۹۶۹

تخلیه چاه لوله بازکنی حفر چاه تهران شمیران
۵۴۹۶۱۱

گاز

بیتات گاز
BUTANE
بوتان
قبول‌سفارشات‌گاز‌از۷صبح‌تا۹شب
باشماره‌های ۵۹ـ۹۵۳۰۵۱
صدورکارت‌اشتراك ۳۱۳۱۶۳
سرویس‌وتعمیرات ۲ـ۳۱۳۱۶۱
دفترمرکزی‌وفروش ۱۵ـ۳۰۴۷۱۱
شکایات‌گازرسانی ۹۶۳۰۶۰
بیتات

گمشده

در تاریخ ۵۳ر۷ر۱۵ چهارعدد چک بانک پارس‌مشهدبشماره های ۹۳۱۰۷۸بتاریخ۵۳ر۹ر۱۰ و ۹۳۱۰۷۹ بتاریخ۵۳ر۱ر۱۲ و ۹۳۱۰۸۰ بتاریخ۵۴ر۲ر۱۰ و ۹۳۱۰۸۱ بتاریخ۵۴ر۵ر۱۰ مفقود گردیده که ازتاریخ‌فوق از درجه اعتبارساقط‌وارزشی ندارد .
آ ـ ۱۵۷۲

چک شماره ۶۵۵۸۲۰ مورخ ۵۳ر۶ر۱۴ از جاری ۱۳۱بانک صادرات شعبه ۹۲۱ بمبلغ۲۰۰ هزار ریال دروجه آقای محمد حشمتی عراقی باطل و مفقود گردیده واز درجه اعتبارساقط است .
آ ـ ۱۵۵۷۷۳

مژدگانی
کیف دستی مشکی سامسون اینجانب علی باوفا درخیابان فرصت مفقود گردیده چون داخل ان اسنادی است که مورد نیاز میباشد از یابنده تقاضا میشود بانلقن های ـ ۳۱۴۳۰۸ـ ۳۰۱۳۶۲باوفاتماس حاصل و مژدگانی‌دریافت‌دارند
آ ـ ۱۰۶۹۳

مفقود شده
چک بانک سپه محمدیه بمبلغ ۱۳۰٫۰۰۰ ریال بشماره ـ ۴۰۸۳۷۲ ـ ۵۳ر۷ر۳۰ و گواهینامه پایه یکم بشماره ـ ۴۱۵۹۴ بنام قاسم‌نجات مفقود شده از یابنده تقاضا میشود بتلفن ۵۳۱۰۲۱ ۵مراجعه و مژدگانی دریافت دارد .
آ ـ ۱۰۷۲۱

دسته چک شماره ۷۳۶ سری از ۴۶۴۷۷۶ تا ۴۶۴۸۰۰بانک صادرات شعبه ۵۵۵ مفقود شده و از درجه اعتبار ساقط است .
آ ـ ۱۰۶۴۹

چک شماره ۰۹۰۸۸۳ ـ از جاری شعبه پارک تهران ویلا در وجه حامل به مبلغ سی‌هزار ریال بسرقت رفته و ازدرجه اعتبار ساقط است .
آ ـ ۱۰۶۶۳

آگهیهای متفرقه

اسناد صاحب‌الوصول شما را خریداریم بعد از ظهرها تلفن‌ـ ۶۶۰۴۷۹

قفس مرغداری آماده فروش‌تلفن ۵۳۱۷۱۷

دارالترجمه دکترهریتاش
ترجمه‌های عادی و رسمی هرگونه مدارک تحصیلی ـ بازرگانی ـ فنی و قضائی و پزشکی و هرگونه کتاب‌ورساله را به انگلیسی و فرانسه و بالعکس میبدیردشاهرضا جنب سینما رویال خیابان رامسر کوچه مینا پلاک ۷۹ تلفن ـ ۸۳۲۵۱۰

کرکره چرخی
میشلر MISCHLER
سرما ، گرما و نوراز کرکره چرخی میشلر عبورنمیکند
پارکت BW
نمایشگاه ، شاهرضاکوچه‌فتوحی
۸۲۹۳۹۰ـ۸۲۴۳۰۷
۸۲۴۸۷۰ـ۸۲۹۵۹۶

ترجمه ارزان و فوری
رسمی و غیر رسمی ـ اخذ پذیرش ـ تحریرات فارسی و لاتین ـ ماشین‌نویسی ریانی ـ شاه‌آباد ـ تلفن ۳۱۲۱۳۵
آ ـ ۱۵۳۹۶

کالدر آلمانی CALDER

باگوشی نشکن رنگی وزنگ پیانوئی
بوسیله تلفن نمایش دهید . نماینده انحصاری، تلفن ۶۸۱۰۱۱
فروش درکلیه الکتریکی ها درتهران و شهرستانها

بدینوسیله به‌اطلاع میرساند ۹ فقره چك‌و یکبرك سفته با مشخصات زیر:
چک شماره ۸۹۰۵۹۳ و ۸۹۰۵۹۸ سری الف ازبانک ایران و هلند شعبه شاه عباس حساب جاری ۴۸۶۷۵۰۵چک شماره ۶۰۴۷۴۴ سری ۹۶رب . از بانک صادرات شعبه شاه عباس جاری ۱۳۰ چک شماره ۲۷۳۰۰۰ سریک .از بانک ایران وانگلیس شعبه روزولت جاری ۱۸۹۷ چک شماره ۳۴۸۱۰۰ سری ط . از بانک اعتبارات تعاونی توزیع شعبه روزولت جاری ۱۰۷۵ چک شماره ۴۸۸۵۴۹ سری ۵۲رخ از بانک تهران شعبه شاه عباس جاری ۱۲۶ر۰۹ چک شماره ۵۰۱۹۸ و ۵۰۱۹۹ بانک سپه شعبه کریمخان زند جاری ۵۰۰۶ چک شماره ۷۳۲۲۹۶ بانک سپه شعبه کریمخان زند جاری ۲۳۹ و سفته به مبلغ ۹۵۲۱۷ ریال به حواله کردآقای ناصربن‌ایوی سررسید۵۳ر۱۲ر۱ عهده اینجانب ناصر ضرابی مقدم بعلت مفقود شدن کلیه چک هاو سفته از درجه اعتبار ساقط است .

آگهی استخدام

شرکت سهامی معادن مس سرچشمه کرمان جهت اشتغال درمعدن مس سرچشمه کرمان به افراد زیر نیازمند است .

شغل	تجربیات ومهارتها
سرپرست تعمیرات اسفالت	۵سال سابقه کار در انجام انواع اسفالت های سرد و سابقه تصدی کارگاه
ناظر اسفالت‌کاری	۵ سال سابقه کار در تهیه‌و پخش اسفالت‌سرد
راننده کامیون قیرپاش	۵سال سابقه کار ،دارا بودن گواهینامه پایه یك همگانی
راننده غلطك	۵سال سابقه کار دارای گواهینامه پایه دو همگانی
راننده ماشین سنك‌پخش کن	۵سال سابقه کار، دارا بودن گواهینامه پایه دو همگانی.

از داوطلبان دعوت میشود جهت تنظیم پرسشنامه و انجام مصاحبه همه روزه باستثنای پنجشنبه ها از ساعت۸صبح الی ۴بعدازظهربدفتر مرکزی این شرکت واقع در تهران بلوار الیزابت دوم شماره ۵ مراجعه نمایند .
م‌الف ۱۴۶۳۴ ۱ـ۳ آ ـ ۹۶۵۳۷

آگهی استخدام

کمپانی سینگر

یك دوشیزه یا بانو و یك نفر مرد با داشتن مدارك دیپلم یا سیکل و یکنفر مستخدم مرد استخدام‌مینماید داوطلبان میتوانند صبح ها به کمپانی سینگر خیابان سعدی جنوبی طبقه دوم مراجعه نمایند .
۳ـ۱

دبیرستان دخترانه علوی‌اسلامی

بیکنفر بانوی لیسانسیه ریاضی برای ۱۲ساعت تدریس حساب و هندسه چهارم و پنجم ریاضی نیازمند است تلفن ۳۱۷۸۰۹ـ ۳۹۱۲۱۹

مهندس مشاور

جهت دفتر مرکزی تهران و نظارت بر امور راه سازی دو مناطق بوشهر و کرمان استخدام مینماید .

۱ـ مهندس راه جهت دفتر مرکزی تهران‌با سابقه حداقل۳سال طرح راه های اصلی وفرعی.
۲ـ مهندس راه با سابقه ۲ سال نظارت در راه سازی .
۳ـ مهندس محاسب با حداقل ۲ سال سابقه کار .
۴ـ تکنیسین ونقشه بردار با سابقه حد اقل ۲ سال کار اجرائی در راه .
۵ـ مترور با سابقه در امور راه‌سازی و ساختمان .

واجدین شرایط همه روزه غیر از پنجشنبه‌و جمعه از ساعت ۸صبح الی ۵ بعداز ظهر باشماره تلفنهای ۷۷۵۵۰۹ و۷۷۳۶۸۵ (داخلی ۱۷) تماس حاصل نمایند .
۲ـ۱

شهرك ساحلی دریاسر

باکلیه تاسیسات یك‌شهرك‌مدرن امکان زندگی لذت‌بخش‌رادرمحیطی مطبوع و دلپذیر همراه با آسایش و آرامش‌درکرانه نیلگون‌دریای‌خزر به دوستداران تقدیم مینماید .
برای کسب اطلاع بیشتر در مورد ویلاها و شرایط فروش به شرکت مراوه خیابان‌پهلوی شمال سینما آتلانتیك‌کوچه خورشید شماره۲۴ مراجعه فرمائید . تلفن ـ ۶۲۶۴۹۵

امشب درکسری : روسینای پیشخدمت

برنامه‌سینماها

تماشای فیلمهائی که با علامت (×) مشخص شده برای اشخاص کمتر از ۱۸سال‌ممنوع است

★ ابرمرد ـ ناصر ملك‌مطیعی ـ آرام
نیاگارا (۶۶۵۳۰۷) ۱۱ـ۱ـ۳ـ۵ـ۷ـ۱۵ر۹
رکس (۳۱۵۲۹۳) ۳۰ر۱۰ـ۳۰ـ۲ـ۳۰ـ۴ـ۶ر۳۰ـ۸
میامی (۷۵۴۳۲۹) ۱۱ـ۱ـ۳ـ۵ـ۷ـ۱۵ر۹
الوند (۳۵۶۵۳۸) ۱۰ـ۱۲ـ۲ـ۴ـ۶ـ۸
کیهان (۵۴۶۳۶۰) ۹ـ۱۱ـ۱ـ۳ـ۵ـ۷ـ۹
مارلیک (۹۶۳۶۱۶) ۱۱ـ۱ـ۳ـ۵ـ۷ـ۱۵ر۹
اسکار (۹۲۰۸۸۸) ۱۰ـ۱۲ـ۲ـ۴ـ۶ـ۱۵ر۸
ارانوس (۲۷۹۷۱) ۱۰ـ۱۲ـ۲ـ۴ـ۶ـ۸
شهرام (۸۴۴۵۴۹) ۱۱ـ۱ـ۳ـ۵ـ۷ـ۹
سیلوانا (۳۹۳۷۷۷) ۴۵ر۱۰ـ۱ـ۳ـ۵ـ۷ـ۹
سیلورسیتی (۸۶۱۲۰۵) ۳۰ر۱۰ـ۲ر۳۰ـ۴ر۳۰ـ۶ر۳۰ـ۸
ادئون (۳۱۸۱۱۸) ۱۵ر۱۱ـ۳ر۱۵ـ۵ر۱۵ـ۷ر۱۵ـ۹
★ بیا در آغوشم ـ رنگی ـ ششی‌کاپور
همای (۳۱۱۶۶۹) ۳۰ر۱۰ـ۲ر۳۰ـ۴ر۳۰ـ۶ر۳۰ـ۸
★ ترکمن ـ ناصر ملك‌مطیعی ـ آرام
ری (۲۲۵۷۸) ۹ـ۱۱ـ۱ـ۳ـ۵ـ۷ـ۹
★ نازیانه های‌خونین ـ رنگی ـ ایوان‌راسیموف
سانترال (۹۲۸۶۸۶) ۱۱ـ۱ـ۳ـ۵ـ۷ـ۹ر۹
متروپل (۳۱۹۴۱۰) ۹ـ۱۱ـ۱ـ۳ـ۵ـ۹ـ۹
رویال (۸۲۹۷۸۵) ۱۰ـ۱۲ـ۲ـ۴ـ۶ـ۸ـ۱۰
★ ترینیتی ـ زن و شمشیر
پردیس (۳۰۴۲۵۹) ۹ـ ۱۱ـ ۱ـ ۳ـ ۵ـ ۷ـ۹
★ چهره دیگر پدرخوانده ـ رنگی ـ الگیرونوچر
گلدن‌سیتی (۶۶۳۲۶۹) ۱۵ر۱۱ـ۳۰ـ۳ر۲۰ـ۵ر۳۰ـ۷ر۳۰ـ۹ر۴۵
★ چهار مرد بی‌آرام ـ رنگی ـ استیفن‌بوید
ریولی (۷۵۷۷۷۷) ۱۱ـ۳۰ـ۳ر۳۰ـ۵ر۳۰ـ۷ر۳۰ـ۹ر۳۰
★ حرفه‌ای خشن ـ رنگی ـ جرج‌هیلتون
برلیان (۳۹۳۵۳۵) ۹ـ ۱۱ـ ۱ـ ۳ـ ۵ـ ۷ـ ۹
★ جودو علیه کاراته ـ دختر و سکس و دریا
ستاره (۵۳۹۷۲۱) ۹ـ۱۱ـ۱ـ۳ـ۵ـ۷ـ۹
★ خشت وآینه ـ تاجی احمدی ـ پری صابری
کاپری (۹۲۸۴۰۱) ۱۱ـ ۲ر۴۵ـ ۵ـ ۱۵ر۷ـ ۳۰ر۹
★ دختر له‌شده ـ سینماسکوپ ـ رنگی
آریا (۳۱۹۸۸۴) ۹ـ۱۱ـ۱ـ۳ـ۵ـ۷ـ۹
★ دوباره سعی‌کن‌سام‌ـ رنگی‌ـ وودی‌آلن
گلدیس (۶۲۸۷۱۳) ۳۰ر۱ـ۳۰ـ۳ر۳۰ـ۵ر۳۰ـ۷ر۳۰
★ دنیای مسخره جاسوسان‌ـ رنگی ـ الیوت‌گولد
پاراموند (۴۸۳۲۱) ۱۵ر۱۱ـ ۳۰ر۳ـ ۳۰ر۵ـ ۳۰ر۷ـ۹ر۳۰
★ روسپای پیشخدمت ـ رنگی ـ اوائولین
کسری (۸۲۶۹۳۹) ۳۰ر۱۰ـ ۲ـ ۴ـ ۶ـ ۸ـ ۱۰
★ رابطه لطیف ـ رنگی ـ میافارو ـ توپول
شهرفصه (۶۲۷۲۹۰) ۱۱ـ۲ـ۴ـ۶ـ۸ـ۱۰
★ رگبار مرگ ـ رنگی ـ ایزاك هیز
رادیوسیتی (۴۳۳۲۰) ۱۵ر۱۱ـ۱۵ر۱ـ۱۵ر۳ـ ۱۵ر۵ـ۱۵ر۷ـ۹ر۱۵
شهرتماشا (۹۲۸۶۸۶) ۱۵ر۱۱ـ۳۰ر۳ـ۳۰ر۵ـ ۳۰ر۷ـ ۴۵ر۹
★ رومئوژولیت ـ رنگی ـ الیویاهوسی
مازستیک (۶۶۴۶۱) ۱۱ـ۱ـ۳ـ۵ـ۷ـ۱۵ر۹
★ زیر درخت نارون ـ رنگی
تراس آتلانتیک ۸ـ۱۰
★ زنهای ضد مرد ـ رنگی ـ سینماسکوپ
امپایر(۶۲۳۹۴۲) ۱۵ر۱۱ـ۳۰ر۱ـ۳۰ر۳ـ۳۰ر۵ـ۳۰ر۷ـ۴۵ر۹
★ زنجیر ـ رنگی ـ جایابهادری
حافظ (۳۹۱۰۷۴) ۳۰ر۱۰ـ۳۰ر۲ـ۳۰ر۴ـ۳۰ر۶ـ۳۰ر۸
★ زنجیر های گسیخته ـ سینماسکوپ ـ رنگی
پارک (۳۱۹۶۳۷) ۹ـ۱۱ـ۱ـ۳ـ۵ـ۷ـ۹
★ سه تفنگدار ـ رنگی ـ راکل‌ولش ـ اولیوررید
دیاموند(۸۲۸۴۰۰) ۱۵ر۱۱ـ۴۵ر۱ـ۳۰ر۳ـ۳۰ر۵ـ۳۰ر۷ـ۹ر۴۵
★ سربلند ـ رنگی ـ جودون‌بیکر
شهرفرنگ (۶۲۷۶۲۸) ۱۱ـ۱ـ۳ـ۱۵ر۵ـ۳۰ر۷ـ۹ر۴۵
★ سرحد قدرت ـ رنگی ـ جیم‌براون
مولن‌روژ (۷۵۲۹۲۹) ۱۱ـ۳۰ر۳ـ۵ر۳۰ـ۷ر۳۰ـ۹ر۳۰
دیانا (۴۷۳۶۵) ۳۰ر۱۰ـ۳۰ر۲ـ۳۰ر۴ـ۳۰ر۶ـ۸ر۳۰
★ سرتو بدزد رفیق ـ رنگی ـ جیمزکابرن
تخت‌جمشید (۴۳۵۵۰) ۱۱ـ۳۰ر۲ـ۵ـ۳۰ر۷ـ۱۰
★ شب زفاف ـ چیچو فرانکو علیه‌اس‌اس
البرز (۳۰۴۲۵۸) ۳۰ر۸ـ ۳۰ر۱۱ـ ۳۰ر۲ـ ۳۰ر۵ـ ۸ر۳۰
★ ضربت قهرمان ـ سینماسکوپ ـ رنگی
سهیلا (۳۱۶۴۲۴) ۳۰ر۱۰ـ۳۰ر۲ـ۳۰ر۴ـ۳۰ر۶ـ۸ر۳۰
تاج (۳۱۳۸۶۴) ۱۰ـ۱۲ـ۲ـ۴ـ۶ـ۸ـ۱۰
پلازا (۴۴۲۵۵) ۱۵ر۱۱ـ۳۰ر۳ـ۳۰ر۵ـ۲۰ر۷ـ۹ر۳۰
داریوش (۲۶۲۶۵) ۹ـ۱۱ـ۱ـ۳ـ۵ـ۷ـ۹
ناهید (۳۴۹۵۰۹) ۱۰ـ۱۲ـ۲ـ۴ـ۶ـ۸
مراد (۷۵۳۳۸۲) ۹ـ۱۱ـ۱ـ۳ـ۵ـ۷ـ۹
★ عروس پا برهنه ـ بیك ایمانوردی ـ جمیله
آسیا (۴۲۹۰۹) ۱۱ـ ۱ـ ۳ـ ۵ـ ۷ر۱۵ـ ۹ر۳۰
اروپا (۳۰۳۱۷۸) ۳۰ر۱۰ـ ۳۰ر۲ـ ۳۰ر۴ـ ۳۰ر۶ـ ۸ر۳۰
شهوند (۳۵۴۰۴۰) ۳۰ر۱۰ـ ۳۰ر۲ـ ۳۰ر۴ـ ۳۰ر۶ـ ۸ر۳۰
لیدو (۹۵۱۲۸۲) ۹ـ ۱۱ـ۱ـ ۳ـ ۵ـ ۷ـ ۹
نپتون (۷۶۰۱۳۶) ۹ـ ۱۱ـ ۱ـ ۳ـ ۵ـ ۷ر۱۵ـ ۹ر۳۰
ژاله (۳۰۴۱۲۰) ۳۰ر۱۰ـ ۳۰ر۲ـ ۳۰ر۴ـ ۳۰ر۶ـ ۸ر۳۰
المپیا (۹۲۶۷۹۷) ۴۵ر۱۰ـ ۱ـ ۳ـ ۵ـ ۷ـ ۹
چرخ‌فلک (۹۰۵۰۵۸) ۱۰ـ۱۲ـ۲ـ۴ـ۶ـ۱۵ر۸
توسکا (۵۳۹۰۴۴)۳۰ر۱۰ـ ۳۰ر۲ـ ۳۰ر۴ـ ۳۰ر۶ـ ۸ر۳۰
پاسارگاد (۳۴۲۷۸۲) ۹ـ ۱۱ـ ۱ـ ۳ـ ۵ـ ۷ـ ۹
شرق (۵۳۴۰۲۴) ۳۰ر۱۰ـ ۳۰ر۲ـ ۳۰ر۴ـ ۳۰ر۶ـ ۸ر۳۰
★ کلئوپاتراجونز ـ رنگی ـ شلی‌وینترز
پولیدور(۴۲۶۳۱) ۳۰ر۱۱ـ۲۰ر۱ـ۳۰ر۳ـ۳۰ر۵ـ۳۰ر۷ـ۹ر۴۵
**★ (×) کاملیا ۲۰۰۰ رنگی ـ دانی

سازمان رادیو تلویزیون ملی ایران

اسامی قبولشدگان مرحله اول داوطلبان استخدام (لیسانس ، فوق دیپلم و دیپلم)

ازقبولشدگان‌درخواست میشوددرهمان تاریخ و ساعتی‌که‌ذکر شده جهت مصاحبه مراجعه نمایند و به توضیحات نیز توجه فرمایند :

۱ ــ اسامی اعلام‌شده مربوطبه‌لیسانسیه هائی که در تهران و شهرستانها و دیپلمه هائی که در تهران ازمایش شده‌اندمیباشد

۲ ــ اسامی قبولشدگان دیپلمه های شهرستانها از طریق مراکز سازمان رادیو تلویزیون ملی ایران در شهرستان اعلام خواهد شد .

۳ــ نشانی محلهای مصاحبه به شرح زیر میباشد :

فرستنده : خیابان پهلوی ، خیابان جام‌جم ، سازمان‌رادیو تلویزیون‌ملی ایران

ساختمان اداری:خیابان تخت‌طاووس‌نبش روزولت .

ساختمان فنی : خیابان آریامهر ، نبش امیرآباد .

تولید رادیو : میدان ارک ، رادیو

مدرسه عالی تلویزیون‌وسینما : خیابان وزراء ، جنب سینما شهرقصه،خیابان یکم

تلویزیون آموزشی : انتهای خیابان وزراء

تهیه کننده (لیسانس)

نام و نام خانوادگی	شماره‌کارت	تاریخ مصاحبه		محل مصاحبه
محمد ابراهیم امین	۲۵۸۲	پنجشنبه ۸ر۹ ساعت	۸ر٤۰	تلویزون آموزشی
نسرین‌متحده	۱۵۳٤	پنجشنبه ۸ر۹ ساعت	۹	«
مینو مهرآموز	۱۵۸۹	پنجشنبه ۸ر۹ساعت	۹ر۲۰	«
زهرا لولاچی	۱۵۳٤	پنجشنبه ۸ر۹ ساعت	۹ر٤۰	«
احمد بهپژوه	۱۲٦۱	پنجشنبه ۸ر۹ ساعت	۱۰	«
فهیمه راشد	۱۳۷۳	پنجشنبه ۸ر۹ ساعت	۱۰ر۲۰	«
بهرام مهرسا	۱۵۹۰	پنجشنبه ۸ر۹ ساعت	۱۰ر٤۰	«
سعیده شهابی	۱٤۲۸	پنجشنبه ۸ر۹ ساعت	۱۱	«
بهمین اشراقی سامانی	۲۸٤۹	پنجشنبه ۸ر۹ ساعت	۱۱ر۲۰	«
علیرضا مشایخ	۲۸٦۵	پنجشنبه ۸ر۹ ساعت	۱۱ر٤۰	«
ظفردخت خواجه‌پور نادوانی	۱۳٤۷	پنجشنبه ۸ر۹ ساعت	۱۲	«
عباس افقری	۲۸۵۰	پنجشنبه ۸ر۹ ساعت	۱۵	«
سعید ـ پرویز بهار	۱۲٦۲	پنجشنبه ۸ر۹ساعت	۱۵ر۲۰	«
غلامحسین صرامی	۲۸٦۰	پنجشنبه ۸ر۹ساعت	۱۵ر٤۰	«
حسین مهرنگ	۲٤٤٤	پنجشنبه ۸ر۹ ساعت	۱٦	«
فریده نیلچی‌زاده زهیر	۱٦۲۰	پنجشنبه ۸ر۹ ساعت	۱٦ر۲۰	«
ارسلان خالقی	۱۳۳۷	پنجشنبه ۸ر۹ ساعت	۱٦ر٤۰	«
داریوش محمودی	۱۵۵۵	پنجشنبه ۸ر۹ ساعت	۱۷	«
مجید لولاچی	۱۵۲۳	پنجشنبه ۸ر۹ ساعت	۱۷ر۲۰	«
فروغ مهرابیان	۱۵۸۸	پنجشنبه ۸ر۹ ساعت	۱۷ر٤۰	«
نسرین حکیم پور	۱۳۲۹	پنجشنبه ۸ر۹ ساعت	۱۸	«
مهرانگیز دلگری خامنه	۱۳٦۳	پنجشنبه ۸ر۹ ساعت	۱۸ر۲۰	«
ماندانا غفاری	۱۲۹٦	پنجشنبه ۸ر۹ ساعت	۱۸ر٤۰	«
مرتضی محمدی طاهری	۱۵۵۳	پنجشنبه ۷ر۹ ساعت	۱۹	«
حسین سلیلی	۱٦۵۳	پنجشنبه ۸ر۹ساعت	۱۹ر۲۰	«
سیمین‌دخت رحیمی طاری	۱۳۷۵	پنجشنبه ۸ر۹ ساعت	۱۹ر٤۰	«
زهرا مژده‌بخش	۱۵۲۸	پنجشنبه ۸ر۹ ساعت	۲۰	«
گورش انگالی	۱۲۳٦	پنجشنبه ۸ر۹ ساعت	۲۰ر۲۰	«
فرانک زهرمنژاد	۱٤۰٤	پنجشنبه ۸ر۹ ساعت	۲۰ر٤۰	«
مینو داعی	۱۳۵٤	جمعه ۸ر۱۰ ساعت	۸ر٤۰	«
فاطمه حسن‌بیک	۱۳۲٦	جمعه ۸ر۱۰ ساعت	۹	«
عشرت خسروی فرد	۲۳۵۱	جمعه ۸ر۱۰ ساعت	۹ر۲۰	«
مهین خلوصی	۱۳٤٦	جمعه ۸ر۱۰ ساعت	۹ر٤۰	«
سوسن شریفی‌امینا	۱٤۲٤	جمعه ۸ر۱۰ ساعت	۱۰	«
شهین تقوی‌زاده	۱۳۸٦	جمعه ۸ر۱۰ ساعت	۱۰ر۲۰	«
سیدمحمد فاضل رضوی	۱٤٦۹	جمعه ۸ر۱۰ ساعت	۱۰ر٤۰	«
مصطفی حکیم‌فعال اصفهان	۲۸۵۳	جمعه ۸ر۱۰ ساعت	۱۱	«
طاهره بختیاری	۱۲٤٦	جمعه ۸ر۱۰ ساعت	۱۱ر۲۰	«
فریده جوزانی	۱۳۱۱	جمعه ۸ر۱۰ ساعت	۱۱ر٤۰	«
اسماعیل میهنی	۱۵۹۲	جمعه ۸ر۱۰ساعت	۱۲	«
شهلا جهان‌آرا	۱۳۱۲	جمعه ۸ر۱۰ساعت	۱۵	«
فریدون توروزپور شکوهی	۲۸۷۱	جمعه ۸ر۱۰ ساعت	۱۵ر۲۰	«
مسعود نصراصفهانی	۲۸٦۹	جمعه ۸ر۱۰ ساعت	۱۵ر٤۰	«
فرنگیس کاظمی	۱٦۵۱	جمعه ۸ر۱۰ ساعت	۱٦	«
محسن حسینی	۲۵۱۸	جمعه ۸ر۱۰ ساعت	۱٦ر۲۰	«
کیومرث رسولزاده	۱۳۷۹	جمعه ۸ر۱۰ ساعت	۱٦ر٤۰	«
احمد محسنی	۱۵٤۲	جمعه ۸ر۱۰ ساعت	۱۷	«
محمد جواد رفیعی	۱۳۸۵	جمعه ۸ر۱۰ ساعت	۱۷ر۲۰	«
سیمین برلیان	۱۲۵۳	جمعه ۸ر۱۰ ساعت	۱۷ر٤۰	«
محمود دژکام	۱٦۵۰	جمعه ۸ر۱۰ ساعت	۱۸	«
گیتی‌وحیدی	۱٦۲۳	جمعه ۸ر۱۰ساعت	۱۸ر۲۰	«
مرضیه عارفی	۱۴۵۷	جمعه ۸ر۱۰ ساعت	۱۸ر٤۰	«
ابراهیم‌لجه	۱۵۲۰	جمعه ۸ر۱۰ ساعت	۱۹	«
محمدحسین محبوبی‌قمی	۱۵۳۹	جمعه ۸ر۱۰ ساعت	۱۹ر۲۰	«
ابوالفضل‌ارژنگیان	۱۲۱۰	جمعه ۸ر۱۰ ساعت	۱۹ر٤۰	«
نرگس کیانی خلخالی	۱۵۱۱	جمعه ۸ر۱۰ ساعت	۲۰	«
علی مانوسی	۱۵۳۲	جمعه ۸ر۱۰ ساعت	۲۰ر۲۰	«
فداحسین سنجرانی واحد	۱٤۱۷	جمعه ۸ر۱۰ساعت	۲۰ر٤۰	«
مریم رفیع	۱۳۸٤	شنبه ۸ر۱۱ ساعت	۱۵	«
سید مهدی ریوفی	۱۳۹۷	شنبه ۸ر۱۱ ساعت	۱۵ر۲۰	«
داریوش بهپور حاجیانی	۱۲٦٤	شنبه ۸ر۱۱ ساعت	۱۵ر٤۰	«
نصرالله تسلیمی‌زمانی	۲۸۵۲	شنبه ۸ر۱۱ ساعت	۱٦	«
علیرضا برومند	۱۲۵۵	شنبه ۸ر۱۱ ساعت	۱٦ر۲۰	«
پروین دهقانی	۱۳۷۰	شنبه ۸ر۱۱ ساعت	۱٦ر٤۰	«
محمد طاهرسپه‌سالاری	۱٤۰۸	شنبه ۸ر۱۱ ساعت	۱۷	«
علی محمد فدوسی	۲۵۲۲	شنبه ۸ر۱۱ساعت	۱۷ر۲۰	«
دلربا پارس	۹۶۵۲	شنبه ۸ر۱۱ ساعت	۱۷ر٤۰	«
مهناز میرجهانگیری	۱۵۹۷	شنبه ۸ر۱۱ ساعت	۱۸	«
عباس سعیدی‌نژاد	۱٤۱۳	شنبه ۸ر۱۱ ساعت	۱۸ر۲۰	«
محمدحسین محققین	۱۵٤۳	شنبه ۸ر۱۱ساعت	۱۸ر٤۰	«
فهیمه هوشمندزاده	۱٦۳۸	شنبه ۸ر۱۱ ساعت	۱۹	«
منیژه درخشان داودی	۱۳٦۰	شنبه ۸ر۱۱ ساعت	۱۹ر۲۰	«
مسعود لعلی	۱۵۲۱	شنبه ۸ر۱۱ ساعت	۱۹ر٤۰	«
محمدعلی ضمیری	۱٤۵۲	شنبه ۸ر۱۱ ساعت	۲۰	«
فایزه توفیق	۱۲۹۳	شنبه ۸ر۱۱ ساعت	۲۰ر۲۰	«
کاظم مولاوردیخانی	۲۸٦٦	شنبه ۸ر۱۱ ساعت	۲۰ر٤۰	«
عبدالخلیل شهاب	۱٤۲۷	یکشنبه ۸ر۱۲ ساعت	۱۵	«
فرامرز شادانلو	۲۵۸۳	یکشنبه ۸ر۱۲ ساعت	۱۵ر۲۰	«
آزیتا نقوی	۱٦۱۰	یکشنبه ۸ر۱۲ساعت	۱۵ر٤۰	«
حمید هیرید	۱٦۳۹	یکشنبه ۸ر۱۲ ساعت	۱٦	«
عباس‌خیرآبادی	۲۵۱۹	یکشنبه ۸ر۱۲ ساعت	۱٦ر۲۰	«
حبیب‌اله برنایی	۱۲۵٤	یکشنبه ۸ر۱۲ ساعت	۱٦ر٤۰	«
پروین خوارزمی	۱۳٤۸	یکشنبه ۸ر۱۲ ساعت	۱۷	«
حبیب‌الله‌باقی	۲۸۵۱	یکشنبه ۸ر۱۲ ساعت	۱۷ر۲۰	«
عنایت‌اله ایمانی	۳۰٦٦	یکشنبه ۸ر۱۲ ساعت	۱۷ر٤۰	«
پوراندخت گلرخ	۱۵۱۷	یکشنبه ۸ر۱۲ ساعت	۱۸	«
همایون مهین	۲٤٤۵	یکشنبه ۸ر۱۲ ساعت	۱۸ر۲۰	«
مریم احمدی شیرازی	۱۲۰۵	یکشنبه ۸ر۱۲ ساعت	۱۸ر٤۰	«
کورس مزارعی	۱۵٦۲	یکشنبه ۸ر۱۲ ساعت	۱۹	«
حبیب‌اله فیلی	۱٤۸۷	یکشنبه۸ر۱۲ ساعت	۱۹ر۲۰	«
سیدمهدی خیره	۱۳۵۲	یکشنبه ۸ر۱۲ ساعت	۱۹ر٤۰	«
محمد رضا اسدی	۱۲۱۸	یکشنبه۸ر۱۲ ساعت	۲۰	«
سیدجلال مجتبوی	۱۵۳٦	یکشنبه ۸ر۱۲ ساعت	۲۰ر۲۰	«
عباس حجت‌پناه	۱۳۲٤	یکشنبه ۸ر۱۲ ساعت	۲۰ر٤۰	«
زهره نهاوندی	۱٦۱۷	دوشنبه ۸ر۱۳ ساعت	۱۵	«
سیمین احمدی پنجکی	۱۲۱٤	دوشنبه ۸ر۱۳ ساعت	۱۵ر۲۰	«
جلال بامدادی	۱۲٤۳	دوشنبه ۸ر۱۳ ساعت	۱۵ر٤۰	«
منوچهر نیشابوری	۱٦۱۹	دوشنبه ۸ر۱۳ ساعت	۱٦	«
الفت صادقی	۱٤۳٤	دوشنبه۸ر۱۳ ساعت	۱٦ر۲۰	«
منوچهر دانش‌پخش	۱۳۵٦	دوشنبه ۸ر۱۳ ساعت	۱٦ر٤۰	«
صبیحه‌مشکبان یزد	۲۵۲٤	دوشنبه ۸ر۱۳ ساعت	۱۷	«
جواد محمدی‌خمک	۲۵۲۳	دوشنبه ۸ر۱۳ ساعت	۱۷ر۲۰	«
سیدعلی اسماعیل پور	۳۰۱۲	دوشنبه۸ر۱۳ ساعت	۱۷ر٤۰	«
اکبر ژیان‌دربندی	۳۵۱۷	دوشنبه ۸ر۱۳ ساعت	۱۸	«
فرناز منصوری‌ور	۱۵۷۸	دوشنبه ۸ر۱۳ساعت	۱۸ر۲۰	«

نام نام خانوادگی — شماره کارت — تاریخ مصاحبه — محل مصاحبه

همایران‌منش	۱۲۳۹	دوشنبه ۸ر۱۳ ساعت	۱۸ر٤۰	«
بتول شمشکی	۱٤۲٦	دوشنبه ۸ر۱۳ ساعت	۱۹	«
ناصر عقیلی	۲٤۳٦	دوشنبه۸ر۱۳ ساعت	۱۹ر۲۰	«
مینا شاهین‌خود	۱٤۲۱	دوشنبه۸ر۱۳ ساعت	۱۹ر٤۰	«
جمشید رخساری	۲۸۵۵	دوشنبه۸ر۱۳ ساعت	۲۰	«
اصغر رحمانی خواجوی	۲۸۵٤	دوشنبه۸ر۱۳ ساعت	۲۰ر۲۰	«
عباس فرخ‌نیاهمدانی	۲٦۰۳	دوشنبه ۸ر۱۳ ساعت	۲۰ر٤۰	«
حشمت‌اله محمدیان	۱۵٤٦	سه‌شنبه ۸ر۱٤ ساعت	۱۵	«
فریده یعقوبی	۱٦٤۵	سه‌شنبه۸ر۱٤ ساعت	۱۵ر۲۰	«
محمدقاسم لیماکشی	۱۵۲٦	سه‌شنبه۸ر۱٤ ساعت	۱۵ر٤۰	«
مجیدمرعشی زاده	۱۵٦۰	سه‌شنبه ۸ر۱٤ ساعت	۱٦	«
بهروز روغنی	۱۳۸۹	سه‌شنبه۸ر۱٤ ساعت	۱٦ر۲۰	«
افلاطون تقی‌زاده اسکندری	۱۲۸۸	سه‌شنبه ۸ر۱٤ ساعت	۱٦ر٤۰	«
عالیه حبیبی	۱۳۲۲	سه‌شنبه۸ر۱٤ ساعت	۱۷	«
علی ماسالی	۱۵۲۹	سه‌شنبه۸ر۱٤ ساعت	۱۷ر۲۰	«
لیلا سپهر	۱٤۰۷	سه‌شنبه۸ر۱٤ ساعت	۱۷ر٤۰	«
فرهاد کلاهی زنوزی	۱۵۰۹	سه‌شنبه۸ر۱٤ ساعت	۱۸	«

کارمند خبری (لیسانس)

نام و نام خانوادگی	شماره کارت	تاریخ مصاحبه		محل مصاحبه
بیژن کهرنیا	۱۸۰۷	پنجشنبه ۸ر۱٦ ساعت	۸ر٤۰	ساختمان فرستنده خبرگزاری
ربابه ادیب‌اهری	۲۲۷٤	پنجشنبه ۸ر۱٦ ساعت	۹	«
غفار فزون‌چی	۱۷۹۲	پنجشنبه ۸ر۱٦ ساعت	۹ر۲۰	«
عبدالرضا خسروی‌حقیقی	۱۷۲٤	پنجشنبه ۸ر۱٦ ساعت	۹ر٤۰	«
علیرضا رهنمون	۱۷٤۷	پنجشنبه ۸ر۱٦ ساعت	۱۰	«
علیرضا آریانپور	۲۵۳۱	پنجشنبه ۸ر۱٦ ساعت	۱۰ر۲۰	«
احمد سعیدان	۲٤۵۵	پنجشنبه ۸ر۱٦ساعت	۱۰ر٤۰	«
غلامرضا بصیری	۲۸۷۸	پنجشنبه ۸ر۱٦ ساعت	۱۱	«
فریور ریاحی	۱۷٤۸	پنجشنبه ۸ر۱٦ ساعت	۱۱ر۲۰	«
نسرین مشتاق عسگری	۱۸۲٦	پنجشنبه ۸ر۱٦ ساعت	۱۱ر٤۰	«
طیبه باقری دربندی	۱٦۷۸	پنجشنبه ۸ر۱٦ ساعت	۱۲	«
محمدحسین سیدمطهری	۱۷۵۹	پنجشنبه۸ر۱٦ ساعت	۱۲ر۲۰	«
مهرسیما فلسفی	۱۸٦٦	پنجشنبه ۸ر۱٦ ساعت	۱۲ر٤۰	«
سعید خضائی	۱۷۱۳	پنجشنبه ۸ر۱٦ ساعت	۱۵	«
جواد یحیی‌پور	۱۸٦۱	پنجشنبه ۸ر۱٦ ساعت	۱۵ر۲۰	«
محمد گوشه جلالی	۱۸۱۲	پنجشنبه ۸ر۱٦ ساعت	۱۵ر٤۰	«
معصومه احسانی زبردست	۱٦۵٦	پنجشنبه ۸ر۱٦ ساعت	۱٦	«
محمدعلی‌اسماعیلی شادیز	۲۵۳۲	پنجشنبه ۸ر۱٦ ساعت	۱٦ر۲۰	«
سلیمان پیران	۲٤۵۲	پنجشنبه ۸ر۱٦ ساعت	۱٦ر٤۰	«
اسماعیل حسابی	۱۷۰٦	پنجشنبه ۸ر۱٦ ساعت	۱۷	«
محمدعلی اینانلو	۱٦۷۷	پنجشنبه ۸ر۱٦ ساعت	۱۷ر۲۰	«
عنایت‌اله مستوفی	۱۸۲۵	پنجشنبه ۸ر۱٦ ساعت	۱۷ر٤۰	«
عبداله مردوخ	۱۸۲۲	پنجشنبه ۸ر۱٦ ساعت	۱۸	«
میرمنصور موسوی	۳۰۲۷	پنجشنبه ۸ر۱٦ ساعت	۱۸ر۲۰	«
حسن مکنیان	۱۸۳۳	پنجشنبه ۸ر۱٦ ساعت	۱۸ر٤۰	«
ژاله بهزادی	۱٦۸۳	پنجشنبه ۸ر۱٦ ساعت	۱۹	«
محمدمهدی فیادی	۱۷۹۸	پنجشنبه ۸ر۱٦ ساعت	۱۹ر۲۰	«
عاطفه آقاحسینی	۱٦۷۰	پنجشنبه ۸ر۱٦ ساعت	۱۹ر٤۰	«
سیدهاشم حسینی	۱۷۱۰	پنجشنبه ۸ر۱٦ ساعت	۲۰	«
منوچهر جلیلی منیر	۲٤۵۳	پنجشنبه ۸ر۱٦ ساعت	۲۰ر۲۰	«
احمد صالحی صدفیانی	۱۷۷۲	پنجشنبه ۸ر۱٦ ساعت	۲۰ر٤۰	«
گلریز معین‌امینی	۱۸۲۹	پنجشنبه ۸ر۱٦ ساعت	۲۱	«
غلامرضا صادقی	۱٦۷۷	جمعه ۸ر۱۷ ساعت	۸ر٤۰	«
محمد صفاییان کریمی	۱۷۸۰	جمعه ۸ر۱۷ ساعت	۹	«
محمد کاظم نیکونژاد	۲۷۱۱	جمعه ۸ر۱۷ ساعت	۹ر۲۰	«
عبدالحسین حریری	۱۷۰۵	جمعه ۸ر۱۷ ساعت	۹ر٤۰	«
خدیجه تاجر	۱٦۹۳	جمعه ۸ر۱۷ ساعت	۱۰	«
نعمت‌اله سلیمی	۱۷۵۵	جمعه ۸ر۱۷ ساعت	۱۰ر۲۰	«
مهرداد ملکزاده املی	۱۸۳۵	جمعه ۸ر۱۷ ساعت	۱۰ر٤۰	«
محمود محبی	۱۸۱۷	جمعه ۸ر۱۷ ساعت	۱۱	«
ویدا حیدریان	۱۷۱٦	جمعه ۸ر۱۷ ساعت	۱۱ر۲۰	«
علی‌اصغر جلالی	۹۷۰۰	جمعه ۸ر۱۷ ساعت	۱۱ر٤۰	«
محمدباقر ملاکاظمی	۱۸۳٦	جمعه ۸ر۱۷ ساعت	۱۲	«
همایون تحریر	۱٦۹۵	جمعه ۸ر۱۷ ساعت	۱۲ر۲۰	«
مرضیه تولمی مقدم	۱٦۹٦	جمعه ۸ر۱۷ ساعت	۱۲ر٤۰	«
هایده صرافزاده	۱۷۷۹	جمعه ۸ر۱۷ ساعت	۱۵	«
مهین مرادی	۱۸۲۱	جمعه ۸ر۱۷ ساعت	۱۵ر۲۰	«
سهیلا مرزبان	۱۸۲۳	جمعه ۸ر۱۷ ساعت	۱۵ر٤۰	«
داود حاجی‌خان محمدی	۲٤۵٤	جمعه ۸ر۱۷ ساعت	۱٦	«
فتح‌اله دهقان	۲۸۸۱	جمعه ۸ر۱۷ ساعت	۱٦ر۲۰	«
جمشید افشار	۲۵۳۳	جمعه ۸ر۱۷ ساعت	۱٦ر٤۰	«
ناصر نحوی	۲۸۸۹	جمعه ۸ر۱۷ ساعت	۱۷	«
جمشید پرسخیان	۱٦۸۹	جمعه ۸ر۱۷ ساعت	۱۷ر۲۰	«
اعظم‌السادات مصطفوی‌نژاد	۱۸۲۷	جمعه ۸ر۱۷ ساعت	۱۷ر٤۰	«
محمدحسین ـ شاهرخ حسن‌پور	۱۷۰۷	جمعه ۸ر۱۷ ساعت	۱۸	«
حسین دانش	۲۵۳٤	جمعه ۸ر۱۷ ساعت	۱۸ر۲۰	«
بهمن خشنودفر	۱۷۲۵	جمعه ۸ر۱۷ ساعت	۱۸ر٤۰	«
محمد علی صالحی	۱۷۷۱	جمعه ۸ر۱۷ ساعت	۱۹	«
غلامحسین کاسبیدی	۱۸۰۳	جمعه ۸ر۱۷ ساعت	۱۹ر۲۰	«
منصور پزشکیان	۱۸٦٤	جمعه ۸ر۱۷ ساعت	۱۹ر٤۰	«
هوشنگ ظاظی اندبیلی	۱۸۰٤	جمعه ۸ر۱۷ ساعت	۲۰	«
مهوش امید	۱٦۷٤	جمعه ۸ر۱۷ ساعت	۲۰ر۲۰	«

کارمند اداری (لیسانس)

نام نام خانوادگی	شماره کارت	تاریخ مصاحبه		محل مصاحبه
هما نوذرتاش	۱۰۰۸	پنجشنبه ۸ر۹ ساعت	۸ر٤۰	ساختمان اداری
علی روشن بخش	۹۱۰	«	۹	«
شهناز رفیعی	۹۰۸	«	۹ر۲۰	«
محمدکاظم صحاف	۲۵۰٤	«	۹ر٤۰	«
ربابه ظفریابی	۹٤۰	«	۱۰	«
دخریا مقدورمحصور	۹۸٦	«	۱۰ر۲۰	«
محبوبه بغدادی	۸۷۰	«	۱۰ر٤۰	«
افسانه فیلی	۹۵٤	«	۱۱	«
بهروز وارجانی	۱۰۱۳	«	۱۱ر۲۰	«
مهدی شیخ‌الاسلامی	۹۲۸	«	۱۱ر٤۰	«
رضا گیلک	۹۷٤	«	۱۲	«
نبی خداوندی	۲۹۷۷	«	۱۵	«
علی اخوان‌خالقی	۸۵۲	«	۱۵ر۲۰	«
ابراهیم پایداردریان	۸۷۸	«	۱۵ر٤۰	«
محمد صالح ذوقی	۹۰٤	«	۱٦	«
السادات عرب	۹٤۳	«	۱٦ر۲۰	«
محسن مهتدی	۲۵٦۸	«	۱٦ر٤۰	«
مهناز آذری	۲۷٤۳	«	۱۷	«
افسر نکوگر	۱۰۰٦	«	۱۷ر۲۰	«
محمدحسین مدیری‌آتاری	۹۸۱	«	۱۷ر٤۰	«
سیدجواد قهاری‌راد	۹٦۲	«	۱۸	«
حبیب پورعبداله علمداری	۸۸۳	«	۱۸ر۲۰	«
مجید درخشان داوری	۱۰۲۰	«	۱۸ر٤۰	«
عبدالمجید کریمان	۹٦٦	«	۱۹	«
جواد فتوحی	۹۵۱	«	۱۹ر۲۰	«
احمد گلبازی	۹۷۲	«	۱۹ر٤۰	«
نرگس سجادی	۹۱۹	جمعه ۸ر۱۰ ساعت	۸ر٤۰	«
فرشته مهدی‌زاده نادری	۲۳۳۳	«	۹	«
پروین‌دخت حاجی‌شامکرم	۸۸۸	«	۹ر۲۰	«
هوشنگ نجفیان	۱۰۰۳	«	۹ر٤۰	«
ابراهیم سالاری	۹۱۸	«	۱۰	«
عباس اسماعیلی	۸۵۹	«	۱۰ر۲۰	«
سیده رقیه موسی‌زاده‌مامغانچی	۹۹۵	«	۱۰ر٤۰	«
علی‌اصغر قوامی‌صهرانی	۹٦۱	«	۱۱	«
شهلا نجات‌بخش آزادانی	۱۰۰۲	«	۱۱ر۲۰	«
زهرا ابراهیمیان	۸٤۹	«	۱۱ر٤۰	«
محمد مهدی قاضی‌زاده	۹۵٦	«	۱۲	«
محمدرضا نگهبان	۱۰۰۷	«	۱۲ر۲۰	«
مهدی غربی	۸۸٦	«	۱۲ر٤۰	«

کارمند مالی (لیسانس)

نام و نام خانوادگی	شماره‌کارت	تاریخ مصاحبه		محل مصاحبه
عبداله نوهراتی‌حسنی	۱۱۹۱	پنجشنبه ۸ر۹ ساعت	۸ر٤۰	ساختمان فنی
محبوب فروتن لاریجانی	۱۱۳٦	پنجشنبه ۸ر۹ ساعت	۹	«
محمدرضا قریب	۱۱٤٦	پنجشنبه ۸ر۹ ساعت	۹ر۲۰	«
مهدی بهمن آوبهی	۲۵۷٤	پنجشنبه ۸ر۹ ساعت	۹ر٤۰	«
مهشید حسن‌پورصیایی	۱۰٦۹	پنجشنبه ۸ر۹ ساعت	۱۰	«
حسین فروید	۱۱۳۹	پنجشنبه ۸ر۹ ساعت	۱۰ر۲۰	«
سیدرضا محمدملکی	۱۱۵۸	پنجشنبه ۸ر۹ ساعت	۱۰ر٤۰	«
سمیعه شفیعی	۱۱۰۸	پنجشنبه ۸ر۹ ساعت	۱۱	«
محمدرضا وزیری	۱۱۸۳	پنجشنبه ۸ر۹ ساعت	۱۱ر۲۰	«
رحمت‌اله مواج	۱۱٦۵	پنجشنبه ۸ر۹ ساعت	۱۱ر٤۰	«
فریدون ربیع‌زاده	۱۰۸۲	پنجشنبه ۸ر۹ ساعت	۱۲	«
فاطمه نجفی	۳۰۰٤	پنجشنبه ۸ر۹ ساعت	۱۲ر۲۰	«
جمشید جورابلو	۱۰٦۳	پنجشنبه ۸ر۹ ساعت	۱۲ر٤۰	«
کرشمه شهبندی	۱۱۱٤	پنجشنبه ۸ر۹ ساعت	۱۵	«
غلامحسین بهشت‌سرایی	۱۰٤۳	پنجشنبه ۸ر۹ ساعت	۱۵ر۲۰	«
هوشنگ رهنمایی	۱۰۹۳	پنجشنبه ۸ر۹ ساعت	۱۵ر٤۰	«
حسن زاداکبر	۱۰۹۵	پنجشنبه ۸ر۹ ساعت	۱٦	«
مرتضی کاظمیان	۱۱٤۸	پنجشنبه ۸ر۹ ساعت	۱٦ر۲۰	«
سوسن خوبی	۱۰۷۵	پنجشنبه ۸ر۹ ساعت	۱٦ر٤۰	«
ویدا پیمان	۱۰۵۳	پنجشنبه ۸ر۹ ساعت	۱۷	«
مسعود جعفری	۱۰٦۲	پنجشنبه ۸ر۹ ساعت	۱۷ر۲۰	«
محمد رحیمی	۱۰۸۵	پنجشنبه ۸ر۹ ساعت	۱۷ر٤۰	«
فریبرز کرمپور	۱۱۵۱	پنجشنبه ۸ر۹ ساعت	۱۸	«
هاله نوذرتاش	۱۱۷۷	پنجشنبه ۸ر۹ ساعت	۱۸ر۲۰	«
فرهاد پدیدار	۱۰٤۷	پنجشنبه ۸ر۹ ساعت	۱۸ر٤۰	«
منوچهر چگینی	۱۰٦۷	پنجشنبه ۸ر۹ ساعت	۱۹	«
فیروز جبارزاده	۱۰٦۱	پنجشنبه ۸ر۹ ساعت	۱۹ر۲۰	«
امیرنوبین خطیر	۲۹۹۷	پنجشنبه ۸ر۹ ساعت	۱۹ر٤۰	«
کریم غوغائی	۱۰٦۰	پنجشنبه ۸ر۹ ساعت	۲۰	«
فرحناز پورحسینی	۱۰۵۰	پنجشنبه ۸ر۹ ساعت	۲۰ر۲۰	«
فاطمه فلاحت‌پیشه	۱۱٤۱	پنجشنبه ۸ر۹ ساعت	۲۰ر٤۰	«

کارشناس

نام و نام خانوادگی	شماره کارت	تاریخ مصاحبه		محل مصاحبه
نسرین رضوی	۲۰۲	جمعه ۸ر۱۰ ساعت	۹	ساختمان اداری
محمدحسین یکزمان	۳۱۷	جمعه ۸ر۱۰ ساعت	۹	«
جمشید تهرانچیان	۱٦٦	جمعه ۸ر۱۰ ساعت	۹	«
مسعود آریانیا	۱۳۰	جمعه ۸ر۱۰ ساعت	۱۰	«
فریدون کیانی	۲۵۵	جمعه ۸ر۱۰ ساعت	۱۰	«
شهدز امیرشاهی	۱٤۵	جمعه ۸ر۱۰ ساعت	۱۰	«
محمد رضا بدیعی	۱٤۹	جمعه ۸ر۱۰ ساعت	۱۱	«
ناصر نوریپرور	۳۰۱	جمعه ۸ر۱۰ ساعت	۱۱	«
خدامراد مزداپور	۲٦۷	جمعه ۸ر۱۰ ساعت	۱۱	«
فریبا خاتوزی	۲٤۸	جمعه ۸ر۱۰ ساعت	۱۵	«
سرور اعظم وزیر کرمانی	۳۰۸	جمعه ۸ر۱۰ ساعت	۱۵	«
ویدا نخعی	۲۹٦	جمعه ۸ر۱۰ ساعت	۱۵	«
فروز روشن‌بین	۲۰٦	جمعه ۸ر۱۰ ساعت	۱٦	«
احمد فرویلی	۲٤٤	جمعه ۸ر۱۰ ساعت	۱٦	«
نوشین پاشایی‌کجوری	۱۵٤	جمعه ۸ر۱۰ ساعت	۱٦	«
حسین آدمیان	۱۲٦	جمعه ۸ر۱۰ ساعت	۱۷	«
محمد فروتن	۲٤۲	جمعه ۸ر۱۰ ساعت	۱۷	«
محمد تقی اکبری	۱٤۲	جمعه ۸ر۱۰ ساعت	۱۷	«
مهدی پرتوی	۱۵۷	جمعه ۸ر۱۰ ساعت

شاهنشاه بی گذشت در امور مملکت مهربان در امور شخصی

بقیه از صفحه ٥

سخن را بسیار کوتاه میکنم : بحث از اشغال دهانه خلیج فارس بوسیله خارجیان افسانه‌یی بیش نیست . زمانه به مانشان داده که اشغال های نظامی سرانجام خوش ندارد . تنها سخن شاهنشاه اینست که ایران باید چنان قوی باشد که از منافع خویش در هرحال دفاع کند. بدون قصد تجاوز بدیگران.

● شاهنشاه در «ماموریت برای وطنم» بار ها اشاره فرموده‌اند که اعلیحضرت رضاشاه همواره با معظم‌له در زمینه امور مملکتی و شیوه های مملکتداری سخن می‌گفته‌اند. آیا درحال‌حاضر چنین‌فرصتی برای‌والاحضرت ولایتعهد وجود دارد یا نه ؟ اگر جواب مثبت است ، آیا شاهنشاه برای تربیت والاحضرت ولایتعهد در زمینه های‌مربوط به آیین‌مملکتداری ساعات مشخصی از روز را تعیین فرموده‌اند ؟

ـ والاحضرت همایونی‌هنوز درسنین خیلی جوانی میباشند ولی مسلما چنین برنامه‌یی در پیش‌دارند . اما بهرصورت طرز تعلیم و تربیت معظم‌له فوق‌العاده موردتوجه شاهنشاه و علیاحضرت شهبانوست .

● آنهایی که باروحیات شاهنشاه بخوبی آشنایی ندارند ، معظم‌له را رهبری سختگیر و شخصیتی بدور از خوش طبعی ها می ـ پندارند ، و گمان می کنند که‌شاهنشاه به ذوقیات و مسائل هنری ـ که سرچشمه در احساسات انسانی دارد بیعلاقه‌اند. حال‌آنکه‌مطالعه‌یی دقیق ، خلاف این نظریه را اثبات می کند و نشان میدهد که شاهنشاه ، در عین‌حال که رهبری سختگیر و در برابر مسائل مربوط به خیانت به میهن بیگذشت هستند ، هنر را قدر می شناسد و از خوش طبعی نیز هرگز روی گردان نبوده‌اند ، درین خصوص مثالهای بسیار می‌ـ توان‌زد ، آیا درین خصوص موارد خاصی مورد نظر جنابعالی هست ؟

ـ چنانکه‌گفتید ، شاهنشاه در مسائل کشوری سختگیر هستندولی در مسائل شخصی و خصوصی خیلی با گذشت میباشند. البته‌موضوع گذشت از کسانی‌که‌به جان شاهنشاه سوء قصد کردند از خاطرتان نرفته است اما در مور خوش طبعی شاهنشاه نمیدانم شمادر جریان‌کنفرانس آموزشی‌رامسر که شاهنشاه با نمایندگان آزاد ایران و اوستادان و معلمان که در کنفرانس بعنوان ناظر شرکت‌کرده بودند به‌بحث جدی‌پرداختند ولی‌بعد آنها را واقعا با شوخ طبعی و منطق خاص مجاب کردند ، باشید یا نه ، شاید مخبرین ازاین ماجرا خبری به شما گزارش ندادند ، اگر همان جریان را بنویسیدبا روح‌بزرگ شاهنشاه آشنا خواهید شد و آنکه این همه به فرزندان خویش ـ که درحقیقت‌همین‌افراد بوده‌اند ـ اظهارعلاقه‌مهربانانه فرموده‌اند اضافه‌کنم‌بهزاران‌دلیل شاهنشاه ایران‌تمام‌استعداد ها راتشویق میکنند. مجموعه‌یی‌از انتشارات بیست سال گذشته خواه در نشریاتی از نوع نشریات بنیاد پهلوی ، خواه‌در نشریات بنیاد فرهنگ ایران تحت ریاست عالیه و مستقیم علیاحضرت شهبانوی محبوب‌ایران وخواه آنکه‌دروزارت فرهنگ و هنر بچاپ رسیده‌است ، وهمچنین آنچه را که ناشران خصوصی به طبع رسانیده‌اند ، نمودار هنر و ذوقیست که شاهنشاه آنرا تشویق و تقدیر میکنند . بهترین‌مثال، رادیو و تلویزیون ملی ایران است که شما به هر یک از استادان موزیک ایران مراجعه کنید و زندگی فعلی آنان را بازندگی گذشته آنان‌قیاس‌کنید، آنچه گفته‌اند حجتی است بر تشویق هنر در دوره شاهنشاه . بعلاوه ، در ایران کتابهایی ترجمه یا نشر میشود که حتی درفرانسه ـ که یکی از آزادترین کشورهاست ـ ترجمه‌نمیشود . من شاید وقت ندارم همه کتب منتشره را بخوانم ولی میدانم کتاب هایی مانند کتاب های «آستوریاس» یا کتاب های نویسنده «زوربای‌یونانی» یا کتابهایی‌ازقبیل«رستم‌واسفندیار» و یا «خون سیاوش» که همگی مجموعه‌یی ازهنر است، نمونه والایی است که در ایران ، شاهنشاه عالیترین‌هنرها را در جهات مختلف مشوقند اینهاکه حرف نیست در هرکتابخانه‌یی هست. من میتوانم اقلادویست کتاب هنری زیبا و آثاری از تئاتر های قشنگ کلاسیک و مدرن دنیارا ـ حتی تئاتر هائی از قبیل تئاتر های «برشت» را بشمانشان‌دهم ، چه کسی می تواند شاهنشاه ایران را متهم به سختگیری و تعصب و انتقامجوئی خاص در هنر بکند . هرکه چنین چیزی بگوید واقعا ستمگر است‌عالی ترین تئاتر های کهن و مدرن ، و پیشتازترین کتاب های جهان در نشریات بنیاد پهلوی و سایر بنیاد ها و راهنمای کتاب ـ که‌خود از تشکیلات زیر نظر اعلیحضرت‌همایون‌و علیاحضرت شهبانومیباشد ـ ومجلات موقر ایران نشر شده است .

بزرگترین کتب فلسفی حتی از قبیل کتب «هگل» امروز در دسترس‌دانشجویان است. این سخنان را کینه‌ورزان میگویند اما آمار و واقعیات و تعداد چاپ کتب دشمنان را مفتضح میسازد . روزنامه های خود شما در هرتفسیری و هر مطلبی آزادید. مدرنترین مطالب‌هنری در روزنامه های ایران منتشر میشود گاهی شما جلوتر از هنر مدرن دنیا میدوید ، چگونه در کار هنر سختگیری هست خاصه آنکه شهبانوی بزرگوار ایران در همه شئون هنری بشهادت دوست و دشمن ، بفرمان‌شاهنشاه مشتاق‌زیباترین سنتی ترین و مدرنترین‌هنرها هستند .

● روابط ایران با کلیه ملل عالم ـ باستثناء یك مورد خاص ـ براثر سیاست صلحجویانه ومدبرانه‌شاهنشاه، دوستانه و توام با حسن‌تفاهم است. به تبع همین ،شاهنشاه با رهبران ممالك‌مختلف‌جهان، دوستی و تفاهم دارند. با این حال آیا می توان از رهبری‌به عنوان نزدیکترین دوست شاهنشاه ایران در بین‌رهبران دنیا یادکرد ؟ همانطور که در میان رهبران جهان ،شاهنشاه نسبت به ژنرال دوگل فقید علاقه‌خاصی مبذول‌میفرمودند .

ـ شاهنشاه ایران نمی‌توانند یك رهبر جهانی خاص را بنام دوست شخصی انتخاب کنند تمام کشور هایی‌که با ما روابط‌حسنه دارند ، با ملت ایران رفیقند و آن رهبری که با ملت ایران دوست بود ، با شاهنشاه ایران دوست است . پس دوستی هرقدر از آنطرف تندتر باشد، از این طرف قویتر است . درمورد ژنرال دوگل شاهنشاه ایران‌تنهانبودند که‌وی را دوست میداشتند ژنرال دوگل مرد مطبوعی بودکه جهان او را دوست میداشته است .

● ممکن است بفرمایید آیا از آینده نگری شاهنشاه و تصمیمات مهم معظم‌له می‌ـ توان قبلا استنباطهایی کرد ؟

ـ در آینده‌نگری شاهنشاه ، تردیدی نیست اما در آینده شاهنشاه چه میبینند و به چه میاندیشند ، کشف بسیارمشکلی است ، مگر نه در بحبوحه فتح آذربایجان و بازگشت این‌استان زرخیز به مام میهن که همه در اندیشه این‌پیروزی بزرك بودند، غفلتا شاهنشاه فرمودند سلطنت بریك عده مردم فقیر و بدبخت افتخاری ندارد کسی چه‌میدانست که در چنین موقعیتی شاهنشاه به آزادی واقعی ملت خویش و تقسیم املاك سلطنتی واصلاحات ارضی یا مالکیت کارگر فکرمی کنند . حالا هم کسی چه میداند که شاهنشاه تاکجا به سیادت کشور ایران وعظمت ورفاه مردم خویش میاندیشند . اما آنچه مسلم است بلاتردید چنین اندیشه‌یی در بین هست و مادر این راه هستیم ، ملت ایران باید خویشتن‌را آماده‌چنین‌جهش بزرگی بکنند.

● اطلاعات وسیع‌شاهنشاه در زمینه های مختلف ، نشانه مطالعات عمیق معظم‌له‌است. ممکن است بفرمایید که شاهنشاه چه نوع‌کتاب هایی را بیشتر مطالعه میکنند و سرگرمی معظم‌له چیست ؟

ـ کتب مورد مطالعه شاهنشاه اغلب کتب تاریخی بود ولی‌حالا شاهنشاه آنچنان مستغرق درامر پیشرفت ایران هستند که آنچه راکه بعنوان سرگرمی و مطالعه هم بخوانند در حقیقت‌باید REFRESHING COURSE «دوره کردن‌مطالب» نامید. یعنی تماما مربوط به علوم جدید وتکنولوژی جدید در رشته‌های‌مختلف‌ومطالعه در پیاده‌کردن آن درایران‌است. بطوری که‌اطلاعات دقیق‌شاهنشاه از پیشرفت های جدید علمی‌تمام اشخاصی راکه شرفیاب‌میشوند، دچار حیرت میکند اما سرگرمی شاهنشاه ، بنظر من درختکاری‌و سرسبز کردن کشور است که دائما دراین زمینه تاکید می ـ فرمایند و در هر فرصتی به درختکاری سرکشی میکنند و درین زمینه خیلی تاکید دارند.

شاهی که یارمیهن و غمخوار ملت است

روز بزرك گرچه درعالم مکرر است
امروز را جلالت و عنوان دیگر است
هر روز را بدفتر ایام ارزشی است
امروز را مقام بقرنی برابر است
پرسی گر از فضیلت امروز گویمت
میلاد باشکوه شه دادگستر است
باد بهار میوزد از طرف بوستان
از نو کشیده قامت سرو و صنوبراست
آری زیمن مقدم این روز دلفروز
گوئی بهار پیشرو ماه آذر است
هرگوشه محشری‌است‌زشورونشاط‌خلق
درویش در نشاط شریك توانگر است
رقص‌است‌وشوروهلهله‌غوغای خاص‌وعام
مشك‌وگل‌و مغنی‌و مینای وساغر است
ای‌مدعی نگر تو بر این رستخیز عام
هرچند دیده تو دراین باره اعوراست
پیوند شاه و خلق دراین کشور کهن
پیش‌از زمان قیصروعهد سکندر است
برخیز و ده مرا قدحی باده کهن
زآن باده‌کهن‌که چو یاقوت‌احمر است
تابرکشم بشادی و خرم دلی شاه
کاین سنت از زمان جم‌وکی‌مقرر است
شاها بدانکه در همه احوال زندگی
یارو نگاهدار تو خلاق اکبر است
شاهی که یارمیهن‌وغمخوار ملت است
نامش همیشه زینت تاریخ و دفتر است
امید حق برآوردت آرزو که خلق
زآسایش خیال‌تو آسوده خاطر است
«محمود» گرکه داد سخن‌میدهدبجاست
چون از ملازمان وفادار این در است.

محمود مستشاری

بنام اقدس شاهنشاه آریامهر بزرگترین موسسه اعتباری مسکن در آذربایجان شرقی افتتاح شد

شرکت پس‌انداز ووام‌مسکن تبریز با ٢٠٠ میلیون ریال سرمایه پرداخت‌شده‌و اعتبارات بانکی آغاز بکار کرد

ساعت ٤ بعد از ظهر روز چهارشنبه اول آبانماه جاری شرکت پس‌انداز و وام مسکن تبریز طی مراسم مجللی باحضور تیمسار ارتشبد ضرغامی استاندار آذربایجان شرقی و آقای مهندس بهنیا رئیس هیئت مدیره و مدیر عامل بانک‌رهنی ایران که برای شرکت در این مراسم به تبریز وارد شدند افتتاح گردید .دراین مراسم که با شرکت روسا و مدیران کل سازمان های دولتی‌و بازرگانان و صاحبان صنایع و جمع کثیری‌ازسهامداران و اعضاء شرکت در محل شرکت (خیابان پهلوی ـ روبروی دبستان بوعلی) سینا برگزار شد ، ابتدا آقای صدقیانی مدیر عامل شرکت طی گفتار کوتاهی از طرف هیئت مدیره به حاضران خوش‌آمدگفت وسپس آقای بهنیا رئیس کل‌بانک رهنی ایران ضمن بیانات‌مبسوطی هدف های شرکت های پس‌انداز ووام مسکن و تاثیر شگرف آنها در تامین مسکن را تشریح‌کرد . آقای بهنیا اظهار داشت شرکت های پس‌انداز ووام مسکن که تا قبل از انقلاب شاه و مردم در ایران بکلی ناشناخته بود دردهه اول انقلاب طرح ریزی و پایه گزاری شد ودر آغاز دهه دوم انقلاب پای‌به‌عرصه‌وجود گذاشت واینک درطلیعه‌ماه آبان که‌مقرون بافتخار میلاد مسعود اعلیحضرت همایون شاهنشاه آریامهر و والاحضرت اقدس ولایتعهد است سومین شرکت پس‌انداز و وام مسکن در ایران‌درقلب آذربایجان افتتاح میشود. شرکت هائی که تاکنون در تهران‌و مشهد تاسیس شده نتایجی حتی بیش از حد انتظار بارآورده است چنانکه شرکت پس‌انداز و وام مسکن کوروش بزرگ در تهران درکمتر از سه سال‌موفق شده است از یکطرف بیش‌از ٥٠٠٠ نفرازاعضاء خودرا صاحب خانه شخصی‌کند واز طرف دیگر در سال اول ١٦ درصد ودرسال دوم ١٨ درصد سود خالص برای اعضاءصاحبان سهام خود تامین نماید و با استقبالی که اهالی محترم تبریز ازاین شرکت بعمل آورده‌اند اطمینان دارم‌که این‌شرکت نیز بزودی موفق خواهد شد هم نیازمندی های‌مسکن اعضاء خود را برآورد سازدو هم سودمطمئن وقابل توجهی که شاید از هر سرمایه گذاری دیگری بیشتر باشد به صاحبان سهام خود بدهد . رئیس کل بانک رهنی ایران‌سپس مزایای سرمایه گذاری و افتتاح حساب های پس‌انداز سپرده در این شرکت ها را بشرح زیراعلام داشت :

١ـ سود سهام شرکت های پس‌انداز و وام مسکن‌درشهرستان ها کلا ازهر گونه عوارض‌مالیاتی معاف است

٢ـ فقط شرکت های پس‌انداز و وام مسکن میتوانند طبق مصوبه شورای پول و اعتبار یک درصد بیش از بانکها به سپرده های پس‌انداز های مردم بهره‌بپردازند.

٣ـ پس‌انداز کنندگان درشرکت های پس‌انداز و وام مسکن علاوه بربهره‌ای که میگیرند درمجامع عمومی شرکت حق‌رای دارند و در سود شرکت نیز سهیم هستند.

٤ـ چون این شرکت ها فقط در برابر وثیقه غیر منقول به مشتری وام میدهند لذا سرمایه گذاری در این شرکت ها صد در صد مطمئن وازهر نوع خطر و ضرری محفوظ است .

رئیس کل بانک رهنی ایران ، در پایان بیانات خود اظهار امیدواری کرد که شرکت پس‌ـ انداز ووام مسکن تبریز با کمک صاحبان سهام‌و پس‌اندازکنندگان وعموم علاقمندان توفیق‌درخشانی در تامین مسکن‌هرچه بیشتراهالی محترم تبریز بدست آورد و گام بزرگی درراه تحقق یکی ازهدف های انقلاب سفید که تامین مسکن برای عموم باشد بردارد .

دراین موقع از تیمسار ارتشبد ضرغامی تقاضا شد که شرکت پس‌انداز و وام مسکن تبریز را بنام مبارک اعلیحضرت همایون شاهنشاه آریامهر افتتاح نمایند. تیمسار ارتشبد ضرغامی استاندار آذربایجان شرقی ضمن گشایش شرکت بنام نامی شاهنشاه آریامهر اظهار داشت . بنده‌از نظارت‌عالیه بانک رهنی ایران و آقای بهنیاو کسانیکه در تاسیس این شرکت سهمی داشته‌اند تشکر میکنم . شاهنشاه آریامهر درشرفیابی های متوالی که به پیشگاه معظم‌له داشتم تاکید درامر تامین مسکن برای کلیه طبقات مردم میفرمایندو در حقیقت ثلث حقوق مردم‌صرف مسکن در تبریز و استان میشودو مشکل مسکن در این منطقه‌کاملا واضح است . خوشبختانه دولت خانه های ارزان قیمت برای کارگران می‌سازد ولی بایدبخش خصوصی دست‌به‌خانه سازی‌بزند که اگر اشخاص را ترغیب به‌امر سرمایه گذاری دراین شرکت‌بکنید خدمت بزرگی را برای تامین‌مسکن هم‌شهریان خود کرده‌اید . این شرکت با بسط فعالیت های خود خواهد توانست‌دراجرای منویات شاهنشاه آریامهر محیط رفاهی و اجتماعی را که اساس زندگی و زیست می‌باشد برای مردم این منطقه بوجود آورد . استاندار آذربایجان شرقی ، سپس اولین حساب پس‌انداز در شرکت باز کرد و مراسم در میان احساسات پرشور شرکت کنندگان نسبت به شاهنشاه آریامهر خاتمه پذیرفت.

آقای مهندس بهنیا رئیس هیئت مدیره و مدیر عامل بانك رهنی ایران‌در حال‌سخنرانی

آقای صدقیانی مدیرعامل شرکت در حال‌سخنرانی

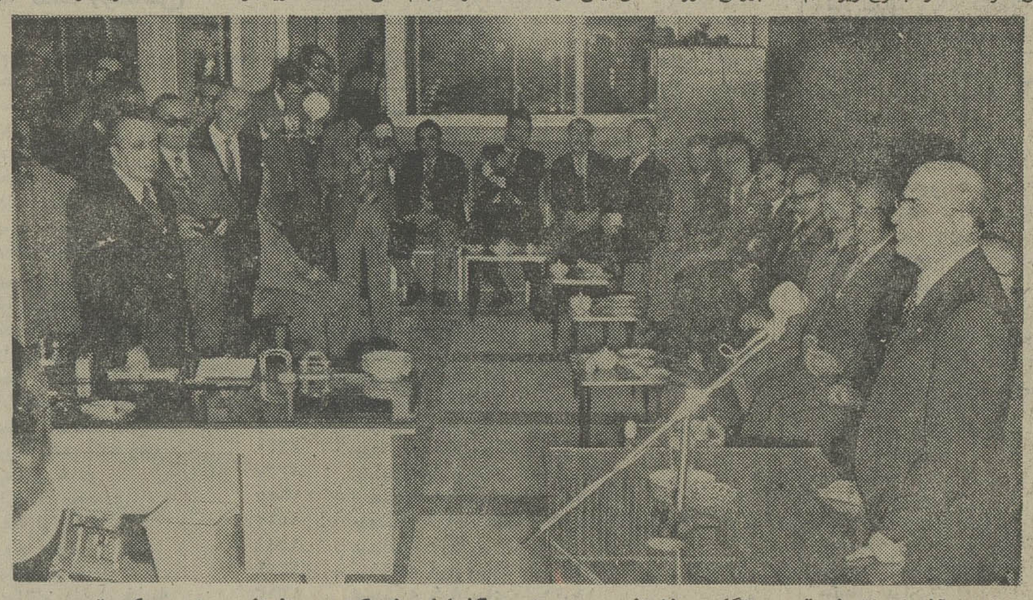

استاندار آذربایجان شرقی هنگام سخنرانی درمراسم گشایش شرکت پس‌انداز و وام مسکن تبریز

منوچهر ....

بقیه از صفحه ١١٦

بطور قطع این جوان‌قبل‌ازآن‌که در تصادف دچار ضربه مغزی شود ، ناراحتی‌هایی از زندگی خود داشته است‌واین‌ناراحتی‌ها، که در ضمیر او پنهان بوده در فراموشی او نقش اساسی داشته است .

دکتر اخوت ، یکی از شرکت کنندگان در کمیسیون پزشکی بیمارستان روزبه ، در تشریح این‌نوع فراموشی گفت : بطور قطع منوچهر از خانواده‌وگذشته خود ، دارای خاطرات سرکوب شده‌یی است . به بیان دیگر : این باطن اوست که مایل است گذشته‌ها را فراموش کند . به عنوان مثال : من ، اگر ازکسی بدم بیاید ، ناآگاهانه اسم اورا فراموش می‌کنم ، و به‌عکس اگر از کسی خوشم بیاید نام او در خاطرم خواهد نشست . بنابراین منوچهر نیز « فراموشی‌ناآگاهانه عمدی » دارد و ضمیراومیخواهد از این واقعه تصادف اتوبوس و ضربه مغزی و بیهوشی ، یکنوع سوء استفاده ثانوی کند و از این طریق گذشته تلخ را به فراموشی بسپارد و فقط خوبی‌ها وخوشی را بیاد بیاورد .

Westinghouse
مقایسه لازم نیست!
با اطمینان خاطر:
وستینگهاوس را انتخاب کنید

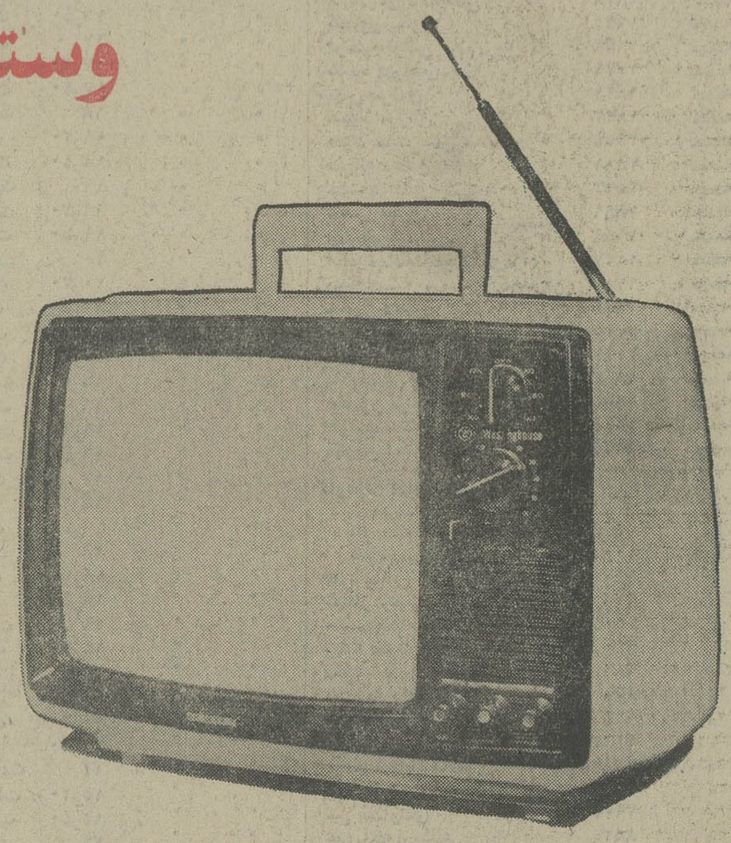

مشخصات انحصاری تلویزیون پرتابل وستینگهاوس :
● تصویر ١٤ اینچ پانورامیک
● مجهز به تایمر اتوماتیک مخصوص
● مجهز به تیونر باحافظه الکترونیک
● دارای مدارهای مجتمع یکپارچه I.C.
● بابرق و باطری کار میکند
● مجهز به سیستم رابط مخصوص برای استفاده در اتومبیل
● دارای آنتن تلسکوپیک سرخود

وستینگهاوس
باسرویس مجهز در سراسر ایران

تلویزیون پرتابل برق و باطری ١٤ اینچ
وستینگهاوس

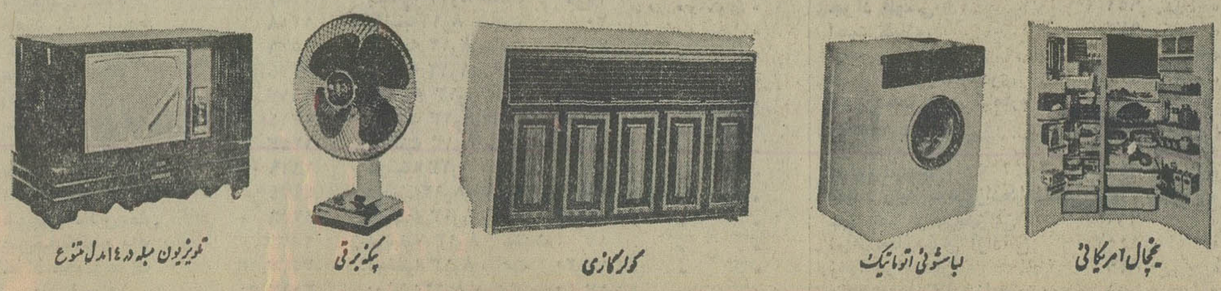

یخچال امریکائی
لباسشوئی اتوماتیک
کولر گازی
پنکه برقی
تلویزیون مبله در ١٤ مدل متنوع

نماینده انحصاری ـ خیابان لاله‌زار نو شماره ٤٧٨ ـ تهران ـ تلفن ٣٠٣٢٨٨ ـ ٣١٥١٦٨

بمناسبت فرارسیدن روز فرخنده چهارم‌آبان سالروز تولد اعلیحضرت همایون شاهنشاه آریامهر ،شرکت سهامی بی.اف.گودریچ ایران با کمال افتخار هدیه‌ای به گروه روشندلان‌تقدیم میدارد .

چهارم آبان
فرخنده میلاد میمنت اثر
شاهنشاه آریامهر
وسالروز شکوهمند تاجگذاری اعلیحضرتین‌را به ملت ایران تهنیت میگوئیم
مدارس کورش
Z

کارکنان نیروی پایداری کارخانه چیت سازی تهران (بافکار) میلاد مسعود شاهنشاه آریامهر را به پیشگاه‌مبارک شاهانه تبریک عرض نموده و از خداوند متعال سلامت و سعادت خاندان جلیل سلطنت را مسئلت مینمایند .
کارکنان نیروی پایداری کارخانه چیت سازی‌تهران

چهارم آبان
سالروز میلاد خجسته اثر شاه شاهان
محمدرضا شاه پهلوی آریامهر شاهنشاه‌ایران
را به ملت ایران تبریک میگوید .
دبیرستان روشن‌گهر ـ جان‌نثار عطابه‌روشن
دبیرستان و مدرسه راهنمائی و شبانه آزاد روشن‌گهر ـ جان نثار ـ عطابه‌روشن

پیشگاه مبارك اعلیحضرت همایون شاهنشاه آریامهر
میلاد فرخنده وباسعادت شاهنشاه عظیم‌الشان را بخاکپای‌مبارک ملوکانه تبریک و تهنیت عرض نموده دوام عمر و سلامت خاندان جلیل سلطنت را از خداوند متعال خواهانیم .
کانون مخابرین ایران
آ ـ ١٠٥٧١

اعضاء نیروی پایداری وابسته به سازمان غله وقند وشکر و چای کشور فرخنده میلاد مسعودوشکوهمند اعلیحضرت‌همایون شاهنشاه آریامهر بزرگ ارتشتاران بنیانگذار انقلاب سفید شاه و مردم را صمیمانه تبریک و تهنیت عرض مینماید .
سازمان غله وقند و شکرو چای‌کشور
آ ـ ٩٧٧٤١

کارکنان‌سیلوی تهران‌مفتخرافرارسیدن‌فرخنده‌روز چهارم آبان که مصادف‌با میلاد مسعودپدرتاجدار رهبر عالیقدر ایران شاهنشاه آریامهرمیباشد. باکمال شادمانی بعموم‌هموطنان عزیز وبخصوص کارگران شریف ایران تبریك‌عرض سلامت ذات همایونی و دوام سلطنت پرافتخار خاندان‌جلیل سلطنتی پهلوی رابرای ابدازدرگاه خدای‌بزرك مسئلت داریم .
کارکنان‌سیلوی تهران‌ونیروی پایداری سیلوی تهران

در دوران سلطنت
شهریار دادگستر ایران
شکوه لحظه ها در سینه تاریخ نقش می بندد
سالروز میلاد جانشین شایسته انوشیروان دادگر
شاهنشاه آریامهر
و سالگرد
آیین پرشکوه تاجگذاری را تبریک میگوید
شرکت مسافربری میهن تور

اسامی قبولشدگان مرحله اول داوطلبان استخدام (لیسانس، فوق دیپلم و دیپلم)

نام نام خانوادگی	شماره کارت	تاریخ مصاحبه	محل مصاحبه
بقیه از صفحه ۱۱۳			
امیر بیدویی	۲٤۸۸	» ۱۰	»
میرحسن اردهالی‌زاده	٦۱۹	» »	»
پرویز زمردی اردبیلی	٦٦۹	» »	»
سیاوش ناظر عدل	۷۰٦	» ۱۱	»
عباس ظهری سربندی	٦۸۲	» »	»
عبداله زواره	۲۳۹۹	» »	»
احمد امیری	٦۲۸	» ۱۵	»
غلامرضا حیدرخان	٦۵۰	» »	»
کریم مکیانی	۷۱٤	» »	»
محمد جوادنژاد غفار	۷۰۵	» ۱٦	»
علیرضا هاشمی	۷۱۱	» »	»
محمد محتشمی	٦۹۳	» »	»
علی‌اصغر محمودی	۲۸۱۲	» ۱۷	»
محمود حمیدی	۷٤۷	» »	»

طراح و گرافیست (لیسانس)

نام و نام خانوادگی	شماره کارت	تاریخ مصاحبه		محل مصاحبه
مهرزاد صدیق	۱۹۰۰	جمعه ۱۰ر۸ ساعت	۸½	فرستنده
بهجت فروهر	۱۹۰۱	» »		»
جلال فولادی‌نژاد	۱۹۰۳	» »		»
مهنوش مشیری	۱۹۰۹	» »		»
فایده کیومهر	۱۹۰۵	» »		»
ماه منیر ایزدی خرازی	۱۸۸۷	» »		»
شهرام کشپریان	۱۹۰٦	» »		»
فرشته غازی‌زاده	۱۸۹۳	» »		»
عفت شکیب	۱۸۹۹	» »		»
زهرا جزایری	۱۸۹۵	» »		»
علی خسروی‌مشیری	۱۸۹۷	» »		»
ژاله پورهنگ	۱۸۹۰	» »		»
پرویز برومند	۱۸۸۸	» »		»
اصغر بهمن‌زاده	۱۸۸۹	» »		»
اصغر توکلی قینانی	۱۸۹۲	» »		»
فریده غزنوی	۱۸۹٤	» »		»
مریم جلیلی فراهانی	۱۸۹٦	» »		»
هایده مرندیان	۱۹۰۸	» »		»
هوشنگ محمدیان	۱۹۰۷	» »		»
راحله اویسیان	۱۸۸٦	» »		»
جلال فریدسکاچایی	۱۹۰۲	» »		»

دکوراتور (لیسانس)

نام نام خانوادگی	شماره کارت	تاریخ مصاحبه		محل مصاحبه
بهمن ارکانی	۱۹۲۰	پنجشنبه ۸ر۹ ساعت	۸½	فرستنده
دسری اعتمادزاده	۱۹۲۱	» »		»
فاطمه محمودی	۱۹٤۰	» »		»
مینا عطری	۱۹۳۹	» »		»
پرویز آراسته	۱۹۱۹	» »		»
محمد امام	۱۹۲۲	» »		»
ربابه مهین نورماه	۱۹٤۳	» »		»
نسرین رابط	۱۹۳۱	» »		»
اسماعیل حسینی	۱۹۲۸	» »		»
اسماعیل وکیلی	۱۹٤۵	» »		»
میترا امین نسدری	۱۹۲۳	» »		»
فاطمه گل‌دوست	۱۹۳۸	» »		»
خدیجه نیک‌طبع	۱۹٤٤	» »		»
فلورا مختاری دیاسری	۱۹٤۱	» »		»
زهرا طاهریان	۱۹۳٤	» »		»
مریم مظفری	۱۹۳۵	» »		»

منشی (لیسانس)

نام نام خانوادگی	شماره کارت	تاریخ مصاحبه		محل مصاحبه
شهین مستجابی	۱۸۷۹	یکشنبه ۱۲ر۸ ساعت	۱٤	ساختمان اداری
پریوس رضوی	۱۸۷٤	» »		»
یلنا مارتیروسیان	۱۸۷۵	» »		»
مهوش موسوی	۱۹۱۲	» »		»
فاطمه کهرمهریار	۱۸۷۷	» »		»

مترجم

نام نام خانوادگی	شماره کارت	تاریخ مصاحبه		محل مصاحبه
پروین‌دخت احمدی پنجکی	۱۹۵۹	پنجشنبه ۸ر۹ ساعت	۸½	فرستنده
هوسنگ اجاقی	۱۹۵۳	» ۹		»
علی ایثاری کیجائی	۱۹۷۷	» ۹½		»
ابوالحسن علوی ضیاطبائی	۲۱٤۲	» ۱۰		»
محمود شکیب	۲۱۰٦	» ۱۰½		»
بهرور میردادیان	۲۲۰۲	» ۱۱		»
آذر امین‌زاده	۱۹۷٦	» ۱۱½		»
سعادت شیرزادی	۲۱۱۵	» ۱۲		»
یعقوب روحانی‌نیا	۲٤۷۲	» ۱۵		»
منصور علی‌اصغر خضرایی	۲۱٤۳	» ۱۵½		»
علی‌اکبر عقیلی آشتیانی	۲۱٤۱	» ۱٦		»
محمدرضا سروش‌زند	۲۰۸۳	» ۱٦½		»
علی حاج اسماعیل‌زاده	۲۰۲۷	» ۱۷		»
اردشیر سلطانزاده	۲۰۸٤	» ۱۷½		»
هادی همای	۲۲۳۰	» ۱۸		»
عبداله قطره سامانی	۲۱٦۱	» ۱۸½		»
عبدالحسین فیروزدوهی	۲۱۵۳	» ۱۹		»
سید مجتبی سیادتی	۲۵۵۰	» ۱۹½		»
کاظم خدایرست رسولی	۲٤۷۱	» ۲۰		»
مافی ایروانی	۱۹۸۰	» ۲۰½		»
فرشته کاوه حقیقی	۲۱٦٦	جمعه ۱۰ر۸ ساعت	۸½	»
مهناز دردشتی	۲۰۵۱	» ۹		»
محمدتقی‌پور احمد جکتاجی	۱۹۹۷	» ۹½		»
مهدی سلامی	۲۰۸۸	» ۱۰		»
خضریه سندسی	۲۰۹۱	» ۱۰½		»
محمدرسول شصتی‌ناظم	۲۱۰۰	» ۱۱		»
مریم مومنی	۲۱۹۹	» ۱۱½		»
مینا مومنی	۲۲۰۰	» ۱۲		»
سیامک تمجیدی	۲۰۰۸	پنجشنبه ۸ر۹ ساعت	۱۲½	»
حبیب‌اله وحدتی	۲۲۲٤	» ۱٤ر٤۰		»
علی جیهوری	۲۰۲۵	» ۱۵		»
فریدون سنجری	۲۰۹۰	» ۱۵ر۲۰		»
ابراهیم شکوه	۲۱۰٤	» ۱۵ر٤۰		»
داریوش نوائی	۲۲۱۷	» ۱٦		»
مسعود خداداده	۲۰۳۹	» ۱٦½		»
علیرضا جاجری‌زاده	۲۰۱۵	جمعه ۱۰ر۸ ساعت	۱۷	»
بهروز کریمی	۲۰۳٦	» ۱۷½		»
رحمت‌اله کاشف	۲۱٦٤	» ۱۸		»
سید مصطفی تربت‌نژاد	۲۰۰٤	» ۱۸½		»
محمد زرین‌بال	۲۰۷۳	» ۱۹		»
مهدی نجمی	۲۲۱۰	» ۱۹½		»
روح‌انگیز مرادنژاد تبریزی	۲۱۸٦	» ۲۰		»
جعفر دلشاد	۲۰۵٤	» ۲۰½		»
غلامعلی صفری دستجردی	۲۹۰۲	» ۲۱		»
محمد آرمانفر	۲٦۱۷	» ۲۱		»

(دیپلم و فوق دیپلم)

گوینده و کارمند خبری

نام و نام خانوادگی	شماره کارت	تاریخ مصاحبه		محل مصاحبه
فرح‌انگیز دولت‌پناه	۲٤٦۳	دوشنبه ۸ر٦ ساعت	۱۵	تولید رادیو
نازنین مفخم	۲٦۰۷	دوشنبه ۸ر٦ ساعت	۱۵	» »
ابراهیم اقبالی تبریزی	۲۳۸۰	دوشنبه ۸ر٦ ساعت	۱۵	» »
شهناز مفتاح	۲٦۰٦	دوشنبه ۸ر٦ ساعت	۱٦	» »
فردریک باباخانیان ارومیه	۲۳۸۸	دوشنبه ۸ر٦ ساعت	۱٦	» »
تیرداد بایگان	۲۳۹۹	دوشنبه ۸ر٦ ساعت	۱٦	» »
ناهید رضازاده خامنه	۲٤۷٦	دوشنبه ۸ر٦ ساعت	۱۷	» »
عبداله دهنادفر	۲٤٦٤	دوشنبه ۸ر٦ ساعت	۱۷	» »
ایرج کرامتی‌نوری	۲۵٦۸	دوشنبه ۸ر٦ ساعت	۱۷	» »
مهدی رضازاده صابر	۲٤۷۷	دوشنبه ۸ر٦ ساعت	۱۸	» »
هوشنگ بداعی	۲٤۰۲	دوشنبه ۸ر٦ ساعت	۱۸	» »
مهشید فرهت	۲۵۵٤	دوشنبه ۸ر٦ ساعت	۱۸	» »
ماهدخت ملک‌زاده املی	۲٦۰۹	دوشنبه ۸ر٦ ساعت	۱۹	» »
حمید رضا سیفی	۲۵۰۲	دوشنبه ۸ر٦ ساعت	۱۹	» »
سیما بهرامی	۲٤۰۵	دوشنبه ۸ر٦ ساعت	۱۹	» »
عبداله جلیلی	۲٤۳۵	دوشنبه ۸ر٦ ساعت	۲۰	» »
اردشیر کندری	۲۵۷۳	دوشنبه ۸ر٦ ساعت	۲۰	» »
مهوش مدرسی	۲۵۹۷	دوشنبه ۸ر٦ ساعت	۲۰	» »
حسین رخصتی نراقی	۲٤۷۳	سه‌شنبه ۸ر۷ ساعت	۹	» »
فروغ‌السادات بخرد	۲٤۰۱	سه‌شنبه ۸ر۷ ساعت	۹	» »
ناهید صالحی کاتوزی	۲۵۲۱	سه‌شنبه ۸ر۷ ساعت	۹	» »
علی کاویزی	۲۵٦٦	سه‌شنبه ۸ر۷ ساعت	۱۰	» »
عباس بادامدوست	۲۳۹۳	سه‌شنبه ۸ر۷ ساعت	۱۰	» »
حسن توابیان	۲٦۳۸	سه‌شنبه ۸ر۷ ساعت	۱۰	» »
رضا هلالی اصفهانی	۲٦۵۲	سه‌شنبه ۸ر۷ ساعت	۱۱	» »
سید مرتضی خاتمی	۲٤۵۰	سه‌شنبه ۸ر۷ ساعت	۱۱	» »
مسعود امیر افشاری	۲۳۸٤	سه‌شنبه ۸ر۷ ساعت	۱۱	» »
عباس بابویهی	۲۳۹۲	سه‌شنبه ۸ر۷ ساعت	۱۲	» »
سید علی قدسی	۷٦	سه‌شنبه ۸ر۷ ساعت	۱۵	» »
شاهرخ نیکخواهی	۸۵	سه‌شنبه ۸ر۷ ساعت	۱۵	» »
منیراعظم زرگرباب‌الدشتی	٦۵	سه‌شنبه ۸ر۷ ساعت	۱۵	» »
محمد خانوردی	٦۱	سه‌شنبه ۸ر۷ ساعت	۱٦	» »
علی سیاح قربانی	٦۷	سه‌شنبه ۸ر۷ ساعت	۱٦	» »
مهوش کیان ارنی	۷۸	سه‌شنبه ۸ر۷ ساعت	۱٦	» »
بهجت گیوه‌ای	۸۰	سه‌شنبه ۸ر۷ ساعت	۱۷	» »
نسرین صادق شبیری	۷۰	سه‌شنبه ۸ر۷ ساعت	۱۷	» »
ربابه اصغری	۵۰	سه‌شنبه ۸ر۷ ساعت	۱۷	» »
محسن گل‌افروز	۷۹	سه‌شنبه ۸ر۷ ساعت	۱۸	» »
عباس احمدی	٤۷	سه‌شنبه ۸ر۷ ساعت	۱۸	» »
مجید جهانتاب	۵۷	سه‌شنبه ۸ر۷ ساعت	۱۸	» »
ناصر معصومی	۸۳	سه‌شنبه ۸ر۷ ساعت	۱۹	» »
مهدی حقیقی‌پور	۵۸	سه‌شنبه ۸ر۷ ساعت	۱۹	» »
کامران مجیدی	۸۲	سه‌شنبه ۸ر۷ ساعت	۱۹	» »
غلامعلی ملکی	۸٤	سه‌شنبه ۸ر۷ ساعت	۲۰	» »
فهیمه آشوری	٤۹	سه‌شنبه ۸ر۷ ساعت	۲۰	» »
داود اروانه	٤۸	سه‌شنبه ۸ر۷ ساعت	۲۰	» »

گوینده و مترجم

نام نام خانوادگی	شماره کارت	تاریخ مصاحبه		محل مصاحبه
عصمت موسوی‌زاده محمدی	۲٤۹	چهارشنبه ۸ر۸ ساعت	۹	تولید رادیو
داود نایب پاسی	۲۵۱	»	»	»
علی کاملی	۲٤۵	»	»	»
فرامرز امیالی تهرانی	۲۲٤	»	۱۰	»
حسین شریفی مقدم	۲۳۸	»	»	»
محمود نورایی	۲۵۳	»	»	»
خالقویزدی اورجعلی پورکلخوران	۲۲۵	»	۱۱	»
محمد نیکنام	۲۵٤	»	»	»
منصور کلانتری	۲٤۷	»	»	»
علا دینار	۲۳۲	»	۱۵	»
محمد رحیم‌زرزا	۲۳۳	»	»	»
اسماعیل زنجبری کوهی	۲۳۵	»	»	»
قادر دادخواه	۲۳۰	»	۱٦	»
میرزاقا سیدناجدینی	۲۳٦	»	»	»
شاهدخت فروزانفر	۲٤۲	»	»	»
عبدالحسین عیرتمند	۲۲۷	»	۱۷	»
شفیقه بیرهاشمی	۱٦٦	»	»	»
قدرت‌اله چنگی اسمعیل‌کندی	۲۲۸	»	»	»
وویم آغاسی‌زایه‌گندی	٤۳۵۸	»	۱۸	»
سسپو مینائیان	٤۰۰۳	»	»	»
سیدهادی شبری	۳۷۳۷	»	»	»
سیدعلی بماحزاده	۳۷۳۵	»	»	»
حامد سایری	۳۷۳٦	»	»	»

نقشه کش

نام نام خانوادگی	شماره کارت	تاریخ مصاحبه		محل مصاحبه
سید عبدالمجید میرحسینی	۱۸۹۰	پنجشنبه ۸ر۹ ساعت	۹	فرستنده اطلاعات
بهروز نجفیان	۱۸۹٤	»	»	»
محمدعلی فرشیدی‌راد	۱۸۳۷	»	»	»
رضا بازیار	۱٦٤۲	»	»	»
بیژن بقائی	۱٦٤۸	»	»	»
عباس رضائی سفیدابی فراهانی	۱۷۳۹	»	»	»
بهمن نجیودزاده	۱۸۹۷	»	»	»
غلامرضا السنی	۱٦۲۳	»	»	»
بهمن فتاح‌زاده	۱۸۲٦	»	»	»
سیروس اصغرزاده تبریزی	۱٦۱۲	»	»	»
مجید ایران‌منش	۱٦۳٤	»	۱۵	»
سیروس باستانو	۱٦٤۳	»	»	»
مصری رضا آزادنیا	۱٦۰۹	»	»	»
حسین پورشریف	٤۰۸۹	»	»	»
مینا اذری	۳۷۸٦	»	»	»
غلامرضا نویدنیا	۳۱۸۵	»	»	»
هادی بیات‌پور	۲۸۲۱	»	»	»
فریماه حبیب‌الهی	۲۲۵۱	»	»	»
رفعت‌السادات جهانتاب	۲۲۵۰	»	»	»

کارمند اداری (دیپلم)

نام نام خانوادگی	شماره کارت	تاریخ مصاحبه		محل مصاحبه
شیرین علیمراد	۰۰۸۰۰	جمعه ۱۰ر۸ ساعت	۱۵	ساختمان اداری
پروانه قانعی	۰۰۸۵۱	» »	»	»
ناهید رزاقی	۰۰۵۸۷	» »	»	»
فضل‌اله خواجوی	۰۰۵٤۱	» »	»	»
طاهره کشاورز	۰۰۸۹٤	» »	۱٦	»
مجتبی جبل عاملی	۰۰٤۵۷	» »	»	»
محمد اوزی	۰۰۳۵۱	» »	»	»
فرهاد شاهمیری	۰۰٦۷۹	» »	»	»
حمید عظیمی سحی	۰۰۷۸۹	» »	۱۷	»
فریده قناعت	۰۰۸۷٤	» »	»	»
نادر فدائی	۰۰۸۲۱	» »	»	»
رضا رفعتی	۰۰۵۹۹	» »	»	»
مهدی مهروانی بهبهانی	۰۱۰۰٤	» »	۱۸	»
مهین کلبعلی	۰۰۸۹۸	» »	»	»
محمود کربلائی احمد	۰۰۸۸۵	» »	»	»
فریده فرخیان	۰۰۸۲۲	» »	»	»
سید عباس عالمی	۰۰۷۷۱	» »	۱۹	»
ژانت ادراکی	۰۰۲۸۷	» »	»	»
پرویز خازنی	۰۰۵۱۷	» »	»	»
سلطان مظلومی	۰۰۹٦۹	» »	»	»
سکینه سیفی	۰۰٦۷۱	» »	۲۰	»
زوایا عالمی	۰۰۷۷۲	» »	»	»
ناهید ابراهیمی	۰۰۲٦٤	» »	»	»
غلامعباس رضوی‌نیا	۰۱۰۹۸	» »	»	»
سوسن سهامی	۰۰٦٦۳	شنبه ۱۱ر۸ ساعت	۱۵	»
مریم حمیدیان	۰۰۵۰۳	»	»	»
عباس مسهدی رحیمی	۰۰۹٦۳	»	»	»
توحید حسنی سرفی	۰۰٤۹٤	»	»	»
ویدا رحمانی	۵۷۷	»	۱٦	»
نورالله‌کرم بخشیان اسفندآبادی	۸۸٦	»	»	»
بهرام شهبازرزادگان	۸۸٦	»	»	»
محمد رحیمی‌ها	۵۸۵	»	»	»
مهرو خدامراد	۵۲۳	»	۱۷	»
افسر بیری	٤۲۲	»	»	»
محمد داود شهام	۷۰۳	»	»	»
محمود دایی‌زاده	۵٤۷	»	»	»
منیژه دباغ	۵٤۸	»	۱۸	»
حمید افراسیاب	۳۱٦	»	»	»
کبری کام‌دوست	۸۷٦	»	»	»
سید محمد رضا حاجی‌سیدجوادی	٤۸۳	»	»	»
علیرضا مسعودی خرسند	۹٦۰	»	۱۹	»
ویدا ادراکی	۲۸٦	»	»	»
اکبر قمسیانچی	۸۷۲	»	»	»
میترا قمصری	۸۷۳	»	»	»
حسن رجائی	۵۷۲	»	۲۰	»
مرتضی رشیدیون	۵۹٤	»	»	»
نیره بردباری دماوندی	۳۷٦	»	»	»
مهدی بابائی	۳٦۰	»	»	»
داود غفاری‌پور	٤٤۲	یکشنبه ۱۲ر۸ ساعت	۱۵	»
اسفندیار اسکندری	۳۰۷	»	»	»
ابوالحسن مهریاری	۱۰۰۵	»	»	»
سیما خوایی‌زاده	۵۲۸	»	»	»

کارمند مالی (دیپلمه)

نام نام‌خانوادگی	شماره‌کارت	تاریخ مصاحبه		محل مصاحبه
فرزان ژوله	۱۰۹۹	جمعه ۱۰ر۸ ساعت	۹	ساختمان فنی
عباس اثباتی	۱۱۰۲	جمعه ۱۰ر۸ ساعت	۹	»
عسگر حمیدیان	۱۲٤۱	جمعه ۱۰ر۸ ساعت	۹	»
فرج حقانی	۱۲۳۹	جمعه ۱۰ر۸ ساعت	۹	»
احمد ایران‌پرست	۱۱٤٦	جمعه ۱۰ر۸ ساعت	۱۰	»
نادر میرزائی	۱۵۳٦	جمعه ۱۰ر۸ ساعت	۱۰	»
عزت‌ـ ژیلا حیدری ترشیزی	۱۲٤۲	جمعه ۱۰ر۸ ساعت	۱۰	»
پروانه قرنکینی	۱٤٤۲	جمعه ۱۰ر۸ ساعت	۱۰	»
فهیمه فرخ	۱٤۱۵	جمعه ۱۰ر۸ ساعت	۱۱	»
محمد عجمی	۷۸۱	جمعه ۱۰ر۸ ساعت	۱۱	»
سرور محمدتقی‌خانی	۱٤۸۷	جمعه ۱۰ر۸ ساعت	۱۱	»
عباس فرح	۱٤۱٤	جمعه ۱۰ر۸ ساعت	۱۱	»
علی یوسفی	۱۵۸۸	جمعه ۱۰ر۸ ساعت	۱۲	»
سید رضا شایسته	۱۳۳٤	جمعه ۱۰ر۸ ساعت	۱۲	»
محمد علی داودی‌پور	۱۲٦۲	جمعه ۱۰ر۸ ساعت	۱۲	»
محمدحسن سید مطهری	۱۳۲۷	جمعه ۱۰ر۸ ساعت	۱۲	»
سعید انساندوست قزوینی	۱۱٤۳	جمعه ۱۰ر۸ ساعت	۱۵	»
صدیقه هنرمند روحانی	۱۵۸٤	جمعه ۱۰ر۸ ساعت	۱۵	»
محمود حجازیان ابهری	۱۲۳٤	جمعه ۱۰ر۸ ساعت	۱۵	»
ناصر هادی محمودی	۱۵۷۲	جمعه ۱۰ر۸ ساعت	۱۵	»
عبدالعلی ملکیان نوبرانی	۱۵۲٤	جمعه ۱۰ر۸ ساعت	۱٦	»
محمد علی نایب‌پور	۱۵٤۵	جمعه ۱۰ر۸ ساعت	۱٦	»
مریم حکیمی اقدم	۱۲٤۰	جمعه ۱۰ر۸ ساعت	۱٦	»
مفید ریاضی	۱۲۹۷	جمعه ۱۰ر۸ ساعت	۱٦	»
سیمین‌دخت آتابپور	۱۱۰۱	جمعه ۱۰ر۸ ساعت	۱۷	»
علیرضا فرجام‌نیا	۱٤۱۳	جمعه ۱۰ر۸ ساعت	۱۷	»
سید محمود خلیلی	۱۲۷۵	جمعه ۱۰ر۸ ساعت	۱۷	»
عبداله امیر رجبیان	۱۲۷۸	جمعه ۱۰ر۸ ساعت	۱۷	»
عبدالرضا فرتاش نایینی	۱٤۱۱	جمعه ۱۰ر۸ ساعت	۱۸	»
علی اکبر نجاری	۱۵٤٦	جمعه ۱۰ر۸ ساعت	۱۸	»
رحمن رحیمی پاکدامن	۱۲۷۹	جمعه ۱۰ر۸ ساعت	۱۸	»
ابوالقاسم فریدی	۱٤۳٤	جمعه ۱۰ر۸ ساعت	۱۸	»

بقیه در صفحه ۱۱۷

عکسهای کودکی منوچهر هم ، به او کمکی نکرد

منوچهر: نه ، این من نیستم!

کمیسیون پزشکی روزبه ، ۳ ساعت بررسی : منوچهر یك بیمار استثنائی است

*منوچهر در تهران... سه عکس از دوران کودکی منوچهر ... و منوچهر روی تخت بیمارستان جندیشاپور اهواز . وقتی عکس های دوران کودکی منوچهر را به اونشان دادیم ، شانه‌هایش را بالا انداخت: نه، این من‌نیستم. من به آیینه‌نگاه کردم ، اما این قیافه را نداشتم...

منوچهرفرح‌قدوسی، پس‌از آن که کمیسیون پزشکی بیمارستان روزبه حالات روانی او رامورد بررسی قرار داد ، با هواپیما به‌اهوازبرگرداندهشدتا معالجات خودرادربیمارستان جندیشاپور ادامه هد .

وی‌که دریک حادثه رانندگی گذشته‌خودرا فراموش کرده ، اما درعین حال از هوش و استعداد فراگیری فوق‌العاده‌یی برخوردار شده است ، سه روز در تهران ماند و در این مدت گروهی‌از پزشکان‌و روانپزشکان معروف پایتخت او را از جهات مختلف تحت آزمایش های دقیق پزشکی قرار دادند .

آخرین بررسی‌ها ، توسط کمیسیون پزشکی «بیمارستان روزبه» به سرپرستی پروفسور جلال بریمانی استاد و رئیس بخش‌اعصاب دانشگاه و با حضور دکتر شاملو استاد روانشناسی دانشگاه تهران ، دکتر نوع پرست و دکتر اخوت روانشناسان معروف تهران ، انجام شد .

دراین‌کمیسیون‌پزشکی ، که پنجشنبه‌گذشته‌دربخش اعصاب بیمارستان روزبه تشکیل شد ، نتیجه آزمایش های مغزی و روانی ، آزمایش امواج‌مغزی و تست های دیگر پزشکی ، وهمچنین نظراتی که‌قبلا دیگر متخصصان مغز و اعصاب و روان درباره منوچهر داده بودند به دقت مطالعه و بررسی شد وکمیسیون پس ازسه ساعت بررسی ، وضع فعلی منوچهر را از نظر پزشکی کم سابقه و قابل مطالعه بیشتر تشخیص داد .

تائید پزشکی

پروفسور بریمانی ، درپایان این کمیسیون ، تمام معالجاتی را که در بیمارستان‌جندیشاپور اهواز برروی منوچهر انجام شده است تائید کرد . وی گفت:درباره‌منوچهر آنچه‌جالب‌تر از هرچیز بنظر میرسد ، قدرت فراگیری‌فوق‌العاده‌اوست. معمولا افرادی که دچار ضربه مغزی میشوند ، تا مدتی ـ که کوتاهی و بلندی آن به شدت ضربه و مدت‌دوره بیهوشی‌بستگی‌دارد ـ به دشواری میتوانندقدرت فراگیری خودرا حفظ کنند، اما منوچهر به آسانی و حتی بالا تر از حد متعارف قدرت فراگیری دارد .

و ضع حیرت انگیز روحی و روانی منوچهر ، که زندگی گذشته‌اش را فراموش کرده و در ۲۱ سالگی مانند کودکی که تازه از مادر متولد شده ، یک زندگی‌تازه ذهنی‌را آغازکرده ازیکسوبحث‌وگفت‌وگوی‌بسیاری از هموطنان را برانگیخت . تا آنجا که در یک هفته اخیر ، دهها‌نامه‌از خوانندگان اطلاعات در تهران و شهرستانها بدفتر روزنامه رسیدکه نویسندگان آنها آمادگی خود را برای هرنوع کمک برای معالجه یا تامین‌رفاه زندگی این جوان اعلام کرده بودند .

ولی چون پزشکان متخصص، معالجه کامل منوچهر را در بیمارستان جندیشاپور اهواز امکان‌ناپذیر دانستند و لزومی‌به اعزام او به کشور های خارجی ندیدند ،وازطرفی خانواده‌منوچهر نیز از پذیرفتن کمك های مادی امتناع کردند ، ترتیبی داده‌شد تا منوچهر دوباره به‌اهوازبرگردد و معالجات او در بیمارستان جندیشاپور ادامه یابد.

از سوی دیگر ، چون دفتر سرپرستی اطلاعات در اهواز برای خروج موقتی منوچهر از بیمارستان جندیشاپور ، مهلت محدودی گرفته بود،بردن‌منوچهر به شیرازومراجعه اوباخانواده‌اش ممکن نشد و ناگزیر غروب پنجشنبه ، نماینده و خبرنگار اطلاعات در اهواز ، منوچهر رابا هواپیما به اهواز بردو قرار شد خانواده منوچهر برای دیدن او به اهواز بروند.

درس حرف زدن !

پیش‌از فرستادن منوچهر به اهواز، خبرنگاران ما ،باردیگر با دکتر بلاغی ، پزشك معالج‌او در بیمارستان جندیشاپور تماس گرفتند . دکتر بلاغی در باره منوچهر گفت : او در روز های اول‌به هوش آمدن ، نه تنها از گذشته‌اش چیزی بیاد نمی‌آورد، بلکه بخاطر ناآشنایی با کلمات ونام اشیاء ، حتی قدرت حرف زدن نداشت . در چند روز اول، اوحتی اگرآب یانان میخواست ، نام آنها را نمیدانست و با ایماو اشاره گرسنگی و تشنگی خود رابه ما می‌فهماند .

دکتر بلاغی افزود : ما پس از معاینات لازم ، یك سلسله معالجات جسمی و روانی را بر روی او آغاز کردیم و درحالیکه میکوشیدیم روزانه ۱۰ تا ۱۵ ساعت به او حرف زدن بیاموزیم ، او با استعدادفوق‌العاده‌یی‌توانست درطول یك‌ماه ، حرف زدن را مجددا بیاموزد ، نام و معنای بسیاری از اشیاء و کلمات را فراگیرد و حتی مختصری‌از زبان های انگلیسی وفرانسه راکه قبل از حادثه اتوبوس میدانست ، به خاطر بیاورد .

دکتر بلاغی همچنین گفت : آنچه از نظر پزشکی در منوچهر قابل مطالعه بیشتراست ،استعداد حیرت‌انگیزی است که او پس‌از حادثه اتوبوس و گذراندن‌دوران بیهوشی پیدا کرده است . غالب افرادی که‌به علت ضربه های مغزی دچار فراموشی میشوند قدرت فراگیری خودرا نیز ـ ولو برای مدتی‌کوتاه ـ تاحدودزیادی از دست میدهند ، اما منوچهر به‌عکس این واقعیت ، هوش و استعداد فوق‌العاده‌یی‌برای‌فراگیری مطالب و مسائل گوناگون پیدا کرده است . بطوری که حتی آنچه را که از اولین روزبهوش آمدن در بیمارستان ، در اطراف خود دیده یا شنیده ، لحظه به لحظه به یاد دارد و می تواندهمه آنها را بدون‌اندك اشتباهی‌بازگو کند. درحالی که هنوز ازگذشته خود ـ از دوران‌کودکی تالحظه‌یی که تصادف اتوبوس رخ داده است ـ چیزی بخاطر ندارد.

خبرنگاران ما نظردکتر بلاغی را در تهران ، بانشان دادن چند عکس به‌منوچهر، آزمایش کردند. وقتی یکی از خبرنگاران ،عکس «بهار» خواهر جوان منوچهر را به او نشان داد ،منوچهرنتوانست او را بشناسد و بخاطر آورد.

حتی یکبار سه قطعه عکس دوران کودکی منوچهر را ـ که خبرنگار ما از شیراز فرستاده بود ـ به‌اونشان دادیم وپرسیدیم:

ـ این عکس ها را می‌شناسی ؟

ـ نه.

ـ این عکس های تست . آنها را در زمان کودکی گرفته‌ای .

ـ نه، این من نیستم . من عکس خودرا در آیینه دیده‌ام . قیافه‌ام‌اصلا این‌شکلی نبود.

یك بیمار استثنائی

خبر ماجرای عجیب منوچهر که در شماره ۲۹ مهرماه‌اطلاعات بطور اختصاصی چاپ شده بود، توسط خبرگزاریها به سراسر جهان مخابره شدو انعکاس این خبر باعث شدگروهی‌از پزشکان معروف پایتخت برای معاینه منوچهر و مطالعه در حالات او داوطلب شوند.

منوچهر پس از آن‌که بااجازه پزشك معالجش ـ دکتر بلاغی ـ موقتا به تهران انتقال یافت ، تحت نظر گروه پزشکان پایتخت قرار گرفت و پس ازپایان‌آخرین بررسی ها در بیمارستان روزبه، پروفسور جلال بریمانی گفت : منوچهر یك بیماراستثنائی است که حالات روحی و روانی او تاکنون در ایران سابقه نداشته ودردنیا هم شاید کمتربتوان نظیر اورا پیدا کرد .

پروفسوربریمانی،پس از تشریح اعمال مغز از نظرحفظ خاطرات دور و نزدیک گفت : تحقیقات سالهای اخیر نشان داده است که در مغز از لحاظ حافظه دوسیستم مهم وجود دارد . اول سیستم عمقی‌که نقش‌آن درحافظه انسانی به ثبوت رسیده و عامل ذخیره خاطرات است.دوم‌سیستم مربوط به قشرمخ که مخصوص فراگیری وبخاطر سپردن تجربیات است . در ضربه های قشرمخ ، قدرت فراگیری بسیار کم می شود و حتی بعضی اوقات ، بیمار دچار زوال عقلی ناشی از ضربه میشود .

وی گفت : در مغز مدار های عصبی بیشماری وجود دارد .به این مدارها « فونکسیونل » میگویند که عامل یادگیری انسان بشمار میروند و طرز کار آنها نظیر طرز کار کامپیوتر است . عوامل مختلف مانند ضربه های جمجمه ، خونریزی مغز ، ورم مغز ، بیماریهای عفونی « آبسه مغز » و نظایر ان باعث تخریب مغز و بالمال تخریب مدارهای ان میشود . اما گاهی اتفاق می افتد که اگر ضربه موجب ضایعه تخریبی مغز نشود،باعث تحریک بعضی از مدارهای ان میشودکه البته این مورد از مواردا‌ستثنائی است . دراین حالت بیمارقدرت فراگیری بیش‌ازحد متعارف پیدا می کند . بنابراین قدرت یادگیری منوچهر، پس ازبهوش آمدن نیز مربوط به تحریک مدار های «نورونی » مغزی است .

پرفسور بریمانی ، در مورد اینکه منوچهر گذشته خود را از دوران کودکی تا لحظه بهوش امدن در بیمارستان فراموش‌کرده است، گفت: این یک «فراموشی عاطفی» و «ناآگاهانه » است .

بقیه در صفحه ١١٤

عروسی ۱۴۹ ریال
فیلمبرداری رنگی ♡ تشریفات بی‌نظیر استقبال ♡
دیسکوته استریوفونیك ♡ سالن‌های مجلل ♡
همگی مجانی ♡ تلفن ٦٦٣٦٣٥

کمك‌هزینه برای دانش آموزان داوطلب شغل خلبانی

۱ـ نیروی هوائی شاهنشاهی به‌دانش‌آموزان دوره دوم دبیرستانهای پسرانه کشور در رشته های (طبیعی . ریاضی) و دوره دبیرستان نظام جدید (رشته نظری) که به تحصیل اشتغال دارندو مایلند پس از اخذ دیپلم وارد دانشکده افسری خلبانی نیروی هوائی شاهنشاهی بشوند چنانچه واجد شرایط باشند کمك‌هزینه تحصیلی بشرح زیر پرداخت مینماید.

الف . شرایط :

۱ـ تابعیت دولت شاهنشاهی ایران .
۲ـ متدین بیکی از ادیان (اسلام ـ مسیحی ـ کلیمی و زرتشتی).
۳ـ تناسب اندام و صحت مزاج‌طبق گواهی بهداری نیروی هوائی .
٤ـ داشتن حداقل‌نمره ۱۵ معدل گروه ریاضی و تجربی.
٥ـ حداقل و حداکثر سن داوطلبان.

نظام قدیم آموزش و پرورش:

الف ـ دانش آموزان سال چهارم بین ١٦تا ۲۰ سال تمام.
ب ـ دانش آموزان سال پنجم بین ۱۷تا۲۱ سال تمام.
پ ـ دانش‌آموزان سال ششم بین ۱۸ تا۲۲ سال تمام.

نظام جدید آموزش و پرورش :

الف ـ دانش‌آموزان سال اول دبیرستان‌بین ۱۵ـ۱۹ سال تمام.
ب ـ دانش آموزان سال دوم دبیرستان بین ١٦ـ ۲۰ سال تمام.
پ ـ دانش‌آموزان سال سوم دبیرستان‌بین ۱۷ـ ۲۱ سال تمام.
ت ـ دانش‌آموزان سال چهارم دبیرستان‌بین ۱۸ـ ۲۲ سال تمام.

ب : میزان کمک هزینه نظام قدیم :

۱ـ دانش‌آموزان سال چهارم ماهیانه مبلغ ۱۵۰۰ ریال حقوق باضافه ۱٤۸٥ ریال جیره دانشجوئی و ٦٥۰ ریال هزینه نوشت افزار و مبلغی بعنوان ارزش لباس دریافت خواهندداشت.
۲ـ دانش آموزان سال پنجم ماهیانه مبلغ ۲۰۰۰ ریال حقوق وباضافه ۱٤۸٥ ریال جیره دانشجوئی و ۸۰۰ ریال هزینه نوشت افزار و مبلغی بعنوان ارزش لباس دریافت خواهند داشت.
۳ـ دانش‌آموزان سال ششم ماهیانه ۲۵۰۰ ریال‌حقوق‌باضافه ۱٤۸٥ریال جیره‌نقدی‌دانشجوئی ومبلغ ۱۰۰۰ ریال هزینه نوشت‌افزار و مبلغی بعنوان ارزش لباس دریافت خواهند داشت .

پ: میزان کمک هزینه نظام جدید :

۱ـ دانش‌آموزان سال‌اول دبیرستان‌ماهیانه ۱۵۰۰ ریال حقوق باضافه ۱٤۸٥ ریال جیره دانشجوئی و ٥۰۰ ریال هزینه نوشت افزار و مبلغی بعنوان ارزش‌لباس دریافت خواهندداشت .
(۲)ـ دانش‌آموزان‌سال‌دوم دبیرستان‌ماهیانه مبلغ ۲۰۰۰ ریال حقوق باضافه ۱٤۸٥ ریال جیره دانشجوئی و ٦٥۰ ریال هزینه نوشت افزار و مبلغی بعنوان ارزش لباس دریافت خواهندداشت.
(۳)ـ دانش آموزان سال سوم دبیرستان ماهیانه مبلغ ۲۲٥۰ ریال حقوق باضافه ۱٤۸٥ریال جیره دانشجوئی و ۸۰۰ ریال هزینه نوشت افزار ومبلغی بعنوان ارزش لباس دریافت خواهند داشت.
٤ـ دانش‌آموزان سال‌چهارم دبیرستان‌ماهیانه مبلغ ۲٥۰۰ ریال حقوق باضافه ۱٤۸٥ ریال جیره دانشجوئی و ۱۰۰۰ ریال هزینه نوشت افزار و مبلغی بعنوان ارزش لباس دریافت خواهندداشت.

۲ـ مزایا

دانش‌آموزان در تعطیلات تابستان ازتسهیلات ورزشی وتفریحات سالم وکلاسهای زبان یکانهای نیروی هوائی استفاده خواهند نمود.

۳ـ داوطلبان برای کسب اطلاعات بیشترو نام‌نویسی از تاریخ‌نشر این آگهی همه روزباستثناء روزهای تعطیل‌بادر دست‌داشتن شناسنامه‌عکس‌دار و ٦ قطعه عکس ٤×۳ گواهی اشغال به تحصیل و گواهی حسن اخلاق از دبیرستان مربوطه از ساعت ۷ الی۱٤٫۳۰ در تهران به خیابان دماوند (جاده تهران‌نو) فرماندهی آموزشهای هوائی ودر شهرستانها به نزدیکترین یکانهای نیروی هوائی شاهنشاهی مراجعه نمایند. مالف ۱٥۰۲۸

آ ـ ۹۷۲۳۰

نیروی هوائی شاهنشاهی

مرسدس بنز ۷۴
باضافه ۱۵۰ هزار تومان اسکناس

جایزه
آبان ماه امسال
اعانهٔ ملی
قرعه‌کشی ۴ روز دیگر

جدول های اطلاعات

جدول عادی — شماره ۷۸۷۲

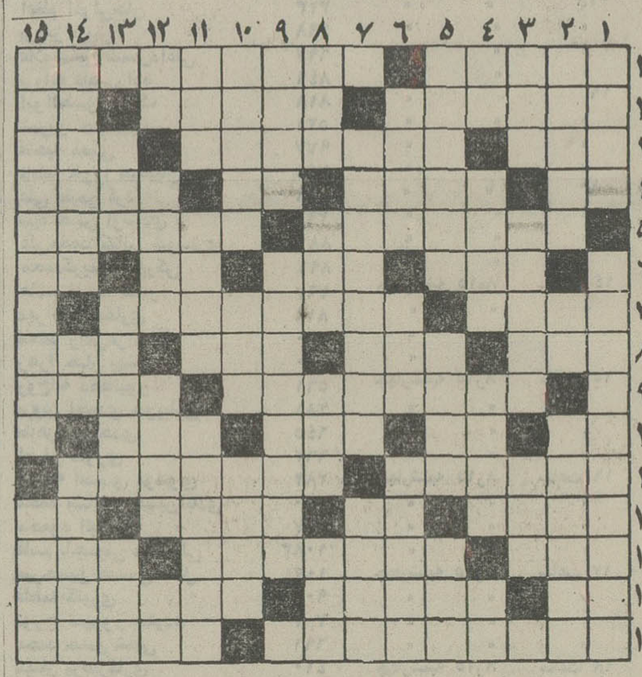

افقی :

۱ـ حاکم مطلق کشتی ـ رنتگن آنرا کشف کرد و جاودانه شد ۲ـ حق خود را تمام و کامل گرفتن ـ بازگشتن بسوی خدا ـ حرف ندا ۳ـ اهلی شده ـ برای تودل خالی کردن حریف میزنند ـ مهمانخانه بیابانی ٤ـ بلی به زبان ایتالیائی ـ بستانکار ـ صورت ـ از رنگهای ملایم ٥ـ جای خالی‌کردن مال‌التجاره کشتی ـ لقمه بزرگ آنرا میگیرد ٦ـ خالص ـ از یک نقطه مشخص فیلم برداشتن در اصطلاح فیلمبرداری ـ کلید موسیقی ـ موی برگشته ۷ـ از ایران به نقاط دیگربردند ـ دوشعبه از یک‌اداره را گویند ۸ـ تنها و واحد ـ جدا شده ـ مار کشنده‌اش را دارد ـ قوم آتیلا ۹ـ از معروفترین موسیقیدانان ایتالیائی ـ شهری‌در آذربایجان ۱۰ـ منقار ـ مثل و مانند ـ یکی از پیامبران ـ باتقوا و پرهیز کار ۱۱ـ حرفی که‌در وقت مصیبت بر زبان‌می‌آورند ـ غلطانش مرغوب‌تر است ۱۲ـ خوردنش را برای تنبل تجویز میکنند ـ تردستی درکار ـ نام نویسنده‌کالیگولا ـ آزادورها ۱۳ـ بخشیدن چیزی به‌کسی ـ صفت تن و بدن معشوقه‌باشد ـ خودداری کردن از انجام‌کاری ۱٤ـ جنس‌قوی ـ چند تا هیکل ـ از موسیقی دانان ایران‌باستان ۱٥ـ اولین مدرسه ـ ساحل دریا .

عمودی :

۱ـ کال ـ ماژلان اولین‌کسی بودکه‌از ان گذشت ۲ـ راحتی ـ عیب وعار ـ پایتخت کشور استرالیا ۳ـ مجلس یاد بود درگذشته ـ خواب در زبان انگلیسی ـ پول ٤ـ ماهی در سال ـ خداپرست نیست ـ باپارچه‌دشمنی‌دارد ـ علامت‌جمع ٥ـ تا چندی پیش لولهنگ بود ـ فکر و اندیشه ـ گاهی اشگ چون آن جاری شود ٦ـ یکی از نواحی‌تهران ـ از ضروریات حیات ـ رشته‌های گیاهی ۷ـ درپیری‌چگونه بکارش توان‌برد ـ میسر ۸ـ از نویسندگان معروف اروپائی ـ در کشور همسایه زندگی میکند ـ روز در زبان تازی ـ رنگ زرد انگلیسی ۹ـ نوعی میمون است ـ شاعر آنجا را همیشه بهار دیده ۱۰ـ قلمی‌در رسم ـ آفرین ـ نویسنده کتاب نامه‌های فلسفی ۱۱ـ امر به نبردن میکند ـ زن گندمگون ـ درخشان و نورانی ۱۲ـ از انواع هواپیما ـ زن خوش چشم و ابرو ـ تقریر شده ـ حرف ربط ۱۳ـ جت روسی ـ امتحان آخر سال ـ پدر به‌زبان ترکی ـ ۱٤ـ از جنگهای معروف ناپلئون ـ قورباغه ـ چپ چشم ۱٥ـ ازعشاق معروف تاریخ عشق ـ خانه پرنده .

حل جدول شماره ۷۸۷۱

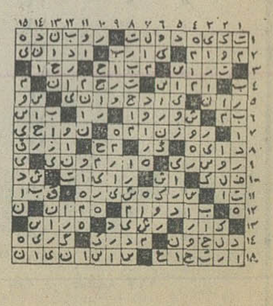

جدول ویژه — شماره ۲۳۲

افقی :

۱ـ یکی از فراعنه مصر باستان ـ فیلسوف و اقتصاددان معروف اسکاتلندی ۲ـ خداوند یکتا ـ کمترتاب نگهداریش را دارند ـ آب پاک ۳ـ دهقان به دیدنش شاد شود ـ از سیاحان معروف ـ گاهی بدست دیگران می دهند ٤ـ علامت نداشتن ـ کافه مد روز ـ سر انگلیسی ـ از شاعران نوپرداز ٥ـ رمانتیکترین چهره ادبیات روسیه ـ گروه و جماعت حاضر ٦ـ قبل از غذا میخورند ـ شایسته و سزاوار ـ از رفتنی ها ـ به دوک می‌پیچد ۷ـ بد صدا در حمام‌می خواند ـ زمین پست و بلند ۸ـ از شاعران معاصر ـ برای طبع نیکوست ـ شهری در مازندران ـ با طلا برابرش دانسته‌اند ۹ـ مروارید درخشان ـ لانه زنبورعسل ۱۰ـ گاهی شکری شود ـ صورت ـ پسوندیست ـ پدران ۱۱ـ خلیجی در امریکای مرکزی ـ آئینی که قائل به دو اصل ماده وروح است ۱۲ـ آنچه از ارزش نیفتاده‌باشد ـ ضمیر متصل ـ واحدی در سنجش مایعات ـ سل‌را مهار کرد ۱۳ـ در بین فلاسفه بجوئیدش ـ کتابی از مترلینگ ـ پرنده‌ایست ۱٤ـ راز ـ دورنگی در کارش نیست ـ پایتخت مجمع‌الجزایر کارائیب ۱٥ـ اولین متخصص بیماریهای چشم‌که‌پزشکی‌از انگلستان بود ـ غربال کردن.

عمودی :

۱ـ جای پا ـ از داستانسرایان قرن نوزدهم فرانسه ۲ـ شهری در عراق ـ حرف شگفتی ـ صورتش را با سیلی سرخ میکند ۳ـ ده و روستا ـ کتاب ها و نوشته ها ـ درخشان ٤ـ حیوان باوفا ـ سرمای سخت از پرحرفی کله را میبرد ـ حرف همراهی ٥ـ استاندار در ایران قدیم ـ یکی از دانشکده ها ـ در زبان انگلیسی جزو طبقه نسوان است ٦ـ رودی در اروپا ـ پیرو ـ شاعری که سلطان‌سنجر را مدح میکرد ۷ـ ورزشی در آب ـ جان گیر تابستان ها ۸ـ خانه ـ دهان ـ دستور غذا ـ آخر لقب ها می آید ۹ـ پشته هیزم ـ بزرگترین نویسنده سبک ناتورالیست فرانسه که آسیای سبز از کتاب های اوست ۱۰ـ غذا وطعام ـ ازمرده برنخیزد ـ در آن خویش بینند ۱۱ـ پول خرد هندیها ـ حیرت انگیز و ترس آور ـ برافروختگی ۱۲ـ عددشش عرب ـ رودی در آمازون ـ یکی از اقیانوس ها ـ ضمیریست ۱۳ـ پسوندیست ـ گیاه‌رنگرزان ـ از موسیقیدانان آلمانی ۱٤ـ در یک وقت ـ از کشیدنی ها ـ جایگاهست ۱٥ـ یکی از همسران ملکشاه سلجوقی ـ بهار شاعران .

حل جدول شماره ۲۳۱

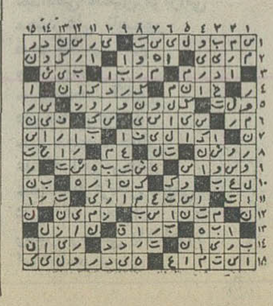

★ تصمیم کشور های اوپك از بزرگترین تحولات سال گذشته بود .

★ نخست‌وزیر : ایران در جهت گسترش صلح و رفاه منطقه و بین‌المللی تلاشهائی بعمل می‌آورد .

شاهنشاه در پیامی بمناسبت سالگرد تاسیس سازمان ملل‌متحد فرمودند :

عدالت اقتصادی بین کشورها باید رعایت‌شود

با پیام شاهنشاه آریامهر و سخنان آقای امیر عباس‌هویدا نخست وزیر عصر روز پنجشنبه مراسمی بمناسبت بیست و نهمین سالگرد تاسیس سازمان ملل‌متحد در تالار ابن‌سینای‌دانشگاه‌تهران برگزار شد .

در این مراسم آقایان مهندس ریاضی رئیس مجلس شورایملی .علم وزیر دربار شاهنشاهی ، شفا معاون فرهنگی وزارت‌دربار شاهنشاهی ، سفرا و نمایندگان سیاسی مقیم تهران گروهی از مقامات مملکتی و دانشجویان و جوانان ایرانی طرفدار ملل‌متحد حضور داشتند .

برنامه روز ملل متحد با سلام شاهنشاهی و اجرای سرود ملل متحد وسیله دانشجویان و جوانان ایرانی طرفدار ملل متحد آغاز شد.پس‌از آن پیام‌شاهنشاه آریامهر را آقای امیر اسداله علم وزیر دربار شاهنشاهی به این شرح قرائت کرد :

آغاز بیست ونهمین سال‌تاسیس سازمان ملل متحدرا به ملت‌ایران و به کلیه ملل عضو این سازمان تبریک میگوئیم هدف اساسی این سازمان که اکنون تعدادا‌عضای آن به ۱۳۸ رسیده است از بدو تاسیس آن ایجاد سیستم امنیت دستجمعی بود تا بدینوسیله از تجاوز جلوگیری‌کندو تصمیمات خود را بموقع اجرا گذارد ولی با اختلافی که از همان روزهای اول بین کشور های عضو دائم شورای امنیت رخ داد این هدف اساسی تحقق نیافت‌ناچارتعدادی از کشورها براساس ماده پنجاه و یک منشورملل‌متحدبه اتحادیه های دفاعی منطقه‌ای متوسل شدند. کشور ما نیز با توجه‌به اوضاع بین‌المللی تا زمانی که خلع سلاح عمومی توام باکنترل موثر بین‌المللی صورت عمل بخود نگرفته است براساس‌ماده ۵۱ منشور این سازمان که‌دفاع مشروع را پیش‌بینی کرده‌است، سیاست تقویت‌نیروی دفاعی‌خود را دنبال خواهد کرد ، در عین حال امیدواریم که خلع سلاح عمومی و جامع توام با کنترل موثر بین‌المللی روزی جامه عمل بپوشد .

★ تصمیم اوپك

با انتخاب دسور شاهنشاهی ایران به عضویت کمیسیون‌خلع سلاح‌طبعاما‌فرصت بهتری‌خواهیم داشت که نظرات مثبت وسازنده خود را در این زمینه ارائه دهیم .

از بزرگترین تحولاتی که در سال گذشته‌بوقوع پیوست‌تصمیم قاطع کشور های عضو اوپك بر متناسب کردن بهای نفت با بهای کالا های ساخته شده و مواد اولیه بود با این تصمیم موجبات انعقاد ششمین اجلاس مجمع عمومی‌ویژه‌در اوایل‌سال جاری فراهم گردید و در آنجا لزوم ایجاد یک نظام اقتصادی نوین بر اساس تساوی حاکمیت و عدالت مورد نظر واقع شد ما در آنجا لزوم همکاری کشور های صنعتی و پیشرفته را با کشور های در حال رشد درامر توزیع مواد خام و کالا های ساخته شده بعنوان یکی ازارکان نظام نوین‌اقتصادی عنوان‌نمودیم و براین عقیده‌ایم‌که ششمین‌دوره مجمع عمومی ویژه مسائل‌مربوط به مواد خام و توسعه را از زاویه صحیحی مورد بحث قرار داده و نتیجه‌گیری نموده‌است.

اکنون بر سازمان ملل متحد است که در برابر این تحول عظیم در روابط اقتصادی‌کشور های جهان اندیشمندانه اقدام نماید و برای بوجود آوردن نظامی که در آن تساوی‌وعدالت اقتصادی بین کشورها رعایت شود ابتکار عمل را بدست گیرد.

روابط‌اقتصادی موقعیت‌کشور های جهان دیگر اجازه نمیدهد که یک کشورباگروهی از کشور های صنعتی تنها به مسائل اقتصادی خودبیندیشند بلکه‌زمان همکاری صادقانه با گسترش و شمول جهانی فرا رسیده و فرصتی طلائی برای سازمان‌ملل متحد فراهم شده است که به مقتضای ماهیت جهانی خود و برپایه رسالت تاریخی این‌سازمان زمینه همکاری در اجرای نظام اقتصاد نوین بین‌المللی‌را فراهم نماید .

ما چه در راه این کوشش و چه در راه ایفای سایر وظایفی که سازمان ملل متحد بعهده‌دارد برای این‌سازمان صمیمانه‌آرزوی موفقیت میکنیم زیرا کشور ما که یکی از بنیانگذاران اصلی‌این سازمان است همواره باصول منشور آن معتقد بوده و از هر جهت از آن پشتیبانی کرده‌است ولی اعتقاد راسخ ما این است که این سازمان بزرگ جهانی‌باید طوری نیرومند باشد که بتواند مسائل و مشکلات مختلف بین‌المللی را با قاطعیت حل وفصل کند و تصمیمات آن به نحو لازم مورد اجرا قرار گیرد . بدیهی است موفقیت سازمان ملل‌متحد در این راه قبل از هر چیز مستلزم وقوف هرچه بیشتر اعضای این سازمان به تکالیفی که بموجب منشور سازمان‌بعهده دارند و حسن نیت و همکاری کامل آنان در مورداجرای‌اصول منشور سازمان و تصمیمات آن است . تا آنجا که به کشور ما مربوط است ما در جهت تقویت‌سازمان ملل‌متحدبنابوظیفه و رسالتی که در قبال جامعه بین‌المللی داریم از هیچ‌کوششی فروگذار نخواهیم‌کردو صمیمانه آرزو داریم که این بزرگترین مجمع جهانی تاریخ بشر رسالت خود را در جهت پدید آوردن جهانی که با صلح و سعادت و رفاه همه مردم آن قرین باشد به بهترین‌صورت بانجام رساند .

★ سخنان نخست‌وزیر

پس‌از پایان قرائت پیام‌شاهنشاه آریامهر آقای امیرعباس هویدا نخست‌وزیر طی بیاناتی اظهار داشت در بیست‌ونهمین سالروز تاسیس سازمان ملل متحد برای من باعث‌خوشوقتی است که‌این سالگرد راصمیمانه بمردم ایران و تمام اعضای این سازمان جهانی تبریک بگویم .

با گذشت حدود سی سال از عمر هر سازمانی بجاست که لحظه‌ای تامل کنیم و به موفقیت هائی که از این‌سازمان درگذشته داشته و وضعی که در حال حاضر دارد و همچنین مسیری که در آینده خواهد داشت بیندیشیم بدون تردید تحسین انگیز ترین و والاترین موفقیتی که سازمان‌ملل از آغاز تاسیس داشته توفیقی است که در آزاد کردن مستعمرات‌سابق آسیا و افریقا از یوغ بردگی سیاسی و استثمار اقتصادی و هدایت آنها بسوی استقلال و شرکت فعالانه در امور خانواده بشری داشته است .این‌پیروزی بزرگی است که سازمان ملل می تواند بحق به آن افتخار کند .

اگر امروز می بینیم سازمان ملل آنچنانکه ماآرزودارایم یکوسیله کاملی برای برقرار کردن صلح جهانی نیست باید توجه داشته باشیم که‌این‌سازمان هرچه‌هست چیزی جز آنکه اعضای آن می خواستند باشد نیست چرا که قبل‌از ایراد‌به‌موثر نبودن‌سازمان ملل بعنوان یک مرجع حفظ صلح در سراسر جهان در واقع باید باین موضوع بیندیشیم که اعضای سازمان ملل تاکنون هیچگاه نتوانسته‌اند بین خود در موردکیفیت کار و احتیاجات این سازمان جهانی توافق کنند بنابر این چنین‌بنظر میرسدبرای آنکه این سازمان اعتبار و نفوذ و قدرتی را که اعضای موسس آن درنظر داشتند بدست آورد لازم است کشور های عضو باردیگر تعهد و علاقه خود را نسبت به آرمان هائی که در منشور ملل متحد ثبت شده‌اعلام دارند و با پشتیبانی فعال از سازمان ملل بکوشندتا مسئولیت این سازمان در قبال حفظ‌صلح جهانی بصورت یک واقعیت عینی درآید. این چنین حمایتی از سازمان‌ملل‌متحد البته‌همواره سیاست دولت ایران بوده خواهد بود .

★ غیر اتمی کردن

دولت ایران بامر مطاع شاهنشاه‌آریامهر اینک‌قطعنامه‌ای را مطرح کرده‌ودر آن‌خواستار شده است که خاورمیانه یک منطقه غیراتمی اعلام گردد .

بدیهی است ما منتهای کوشش خود را بکار خواهیم برد تا برکنار ماندن منطقه بحران‌زده خاورمیانه راکه‌براثر مخاصمات مسلحانه صدمات بسیار دیده و با مرگ و ویرانی فراوان‌روبرو شده از عواقب مصیبت‌بار یک فاجعه اتمی تضمین نمائیم .

با توجه‌به هدف های‌سازمان ملل متحد که در آغاز منشور آن تشریح گردیده شاهنشاه آریامهر پیشنهاد فرموده‌اند که یک صندوق بین‌المللی تشکیل شود تا ازطریق آن ثروت‌کشور های ثروتمند برای تخفیف دادن گرفتاری های اقتصادی ممالک فقیر جهان مورد استفاده قرار گیرد و درنتیجه شکاف بین ملل فقیر و غنی با توجه به روح همکاری‌وهمدردی بشری کاهش یابد .

بقیه‌در صفحه آخر

بقیه از صفحه ۱۱۵

اسامی قبولشدگان مرحله‌اول داوطلبان استخدام(لیسانس،فوق‌دیپلم‌ودیپلم)

نام نام خانوادگی	شماره کارت	تاریخ مصاحبه	محل مصاحبه
مهدی ضابطیان	۱۳۷۳	جمعه ۱۰ر۸ ساعت	۱۹
علی جزومقیمیان	۱۲۰۷	» » »	»
هایده معافی ملایری	۱۵۱۰	» » »	»
مهدی خدیو	۱۲۴۶	» » »	»
اصغر خان‌اف	۱۲۴۴	» » »	»
سید ابراهیم خیابانی	۱۲۵۹	» » »	»
مریم احمدیان تهرانی	۱۵۹۱	» » »	»
هوشنگ غزال محمره	۱۱۹۸	» » »	»
محمدرضا هادیان	۱۵۷۱	شنبه ۱۱ر۸ ساعت	۱۵
نسرین علی‌الحسابی	۱۳۹۷	» » »	»
محمد ابراهیم هجرتی‌پور	۱۵۸۰	» » »	»
علیرضا نورمحمدی روستایی	۱۵۵۶	» » »	»
میترا حسامفر	۱۲۳۵	» » »	»
قدسیه جعفری	۱۲۰۹	» » »	»
محمود صمدی	۱۳۷۲	» » »	»
عبدالعلی صابر	۱۳۵۵	» » »	»
مهدی کیوانی	۱۴۶۸	» » »	»
داود اسکندرزاد	۱۱۱۴	» » »	»
علیرضا اسلامی مذهب	۱۱۱۶	» » »	»
علیرضا توکلی نیمه‌وری	۱۱۹۶	» » »	»
مهوش ناطق	۱۵۴۲	» » »	»
فریده قلمی	۱۴۴۴	» » »	»
چنگیز کسری	۱۴۵۸	» » »	»
قاسم علی سقایی	۱۳۲۰	» » »	»
سید حسین ادمن	۱۱۰۸	» » »	۱۹
علی اصغر باقری‌نژاد اصل	۱۱۵۱	» » »	»

اپراتور تلکس

نام نام‌خانوادگی	شماره کارت	تاریخ مصاحبه	محل مصاحبه
حمید جلیلی افشار	۲۶۷۷	پنجشنبه ۸ر۹ ساعت	۹
سلیمان ابونوری شهمیرزادی	۲۶۶۲	» » »	»
ابوالحسن شمس محمدی	۲۶۹۵	» » »	»
حوریه سرانجام	۲۶۹۱	» ۱۰ »	»
اسماعیل زراتی	۲۶۹۰	» » »	»
ربابه دلال ویجوئی	۲۶۸۶	» » »	»
خسرو ملکی	۲۷۱۴	» ۱۱ »	»
مهناز معیری ملکی	۲۷۱۱	» » »	»
مینو آذری	۲۶۶۳	» » »	»
محمد مستمری	۲۷۰۹	» ۱۲ »	»
منظر تیموری فرد	۲۶۷۴	» » »	»
ولی‌اله خردمندان	۲۶۸۴	» » »	»
پرویز نیکنژاد	۲۷۱۷	» ۱۵ »	»
عباس هوشمند	۲۷۱۸	» » »	»
محمد صفارزاده جواهری	۲۶۹۸	» » »	»
جعفر سیف‌اله	۲۶۹۴	» ۱۶ »	»
مسعود معدنچی	۲۷۱۰	» » »	»
منوچهر محمدیان خراسانی	۲۷۰۷	» » »	»
رحیم آقارجبی	۳۷۰۱	» ۱۷ »	»
حسن مهدی‌فر نظافت فریمانی	۳۲۲۳	» » »	»
حسن علی پرتونیا	۲۸۸۹	» » »	»
نصرت میرعبداله لو اسانی		جمعه ۱۰ر۸ ساعت	۹
ژاله پروین‌پور		» » »	»
اسماعیل خدابخش		» » »	»
اشرف فرهودی انباردان		» » »	»
نیره مدح کمال‌زاده		» » »	»
شهلا موسوی گرگری		» » »	»
فرح فرهمندی		» » »	»
منور گل‌محمدی		» » »	»
فهیمه احمدپور		» » »	»
نورالهدی مسعودی		» » »	»
زهرا یزدانی‌نژاد		» » »	»
معصومه گل‌جهانی		» » »	»
توران محیط مافی		» » »	»
شهره یاسمی		» » »	»

ماشین نویس فارسی

نام نام خانوادگی	شماره کارت	تاریخ مصاحبه	محل مصاحبه
شهین پشوتنی‌زاده	۲۲۲۴	پنجشنبه ۸ر۹ ساعت	۹ ساختمان اداری
ملوک ابراهیم‌زاده	۲۱۹۷	» » »	»
شهین زادمخان محمدی	۲۲۷۸	» » »	»
معصومه عباس تهرانی	۲۲۹۷	» » »	»
نجمه ابوالفتحی	۲۱۹۹	» ۱۰ »	»
مهربانو مرتضی	۲۳۲۸	» » »	»
نسرین گلشن	۲۳۲۱	» » »	»
مولود حاجی مهدی	۲۲۴۶	» » »	»
منصوره هوبه‌فکر	۲۳۵۰	» ۱۱ »	»
حبیب‌اله شاه خسروی	۲۲۹۱	» » »	»
وجیهه هادیانی	۲۳۴۷	» » »	»
فاطمه غفاری	۲۲۳۳	» » »	»
فریده فرهمند نورایی	۲۳۰۷	» ۱۲ »	»
مینا خاتمی	۲۲۵۲	» » »	»
فاطمه خرمدل	۲۲۵۷	» » »	»
زهرا نوربخش	۲۳۴۱	» » »	»
خدیجه خمسه	۲۲۶۲	» ۱۵ »	»
سیما حدادفر	۲۲۴۸	» » »	»
زهرا طباطبائی	۲۲۹۴	» » »	»
فاطمه مایمن	۲۳۲۵	» » »	»
منیژه نامی	۲۲۳۸	» ۱۶ »	»
سکینه مردانی مقانکی	۲۳۲۹	» » »	»
نسرین نهی‌دست اکراد	۲۳۳۱	» » »	»
ملیحه طالوئی	۲۶	» » »	»
رحیمه ماسالی مرکیه	۲۳۳۳	» ۱۷ »	»
مینا رسولی دیجوجین	۲۲۷۲	» » »	»
فاطمه داوری‌نژاد	۲۲۶۴	» » »	»
ملاحت فیروزی	۲۳۱۰	» » »	»
حمیده دستمنش	۲۲۶۵	» ۱۸ »	»
اکرم‌السادات حیدری‌پور طرزجان	۲۲۵۱	» » »	»
صدیقه دهقانی	۲۲۶۷	» » »	»
مینو امانی	۲۲۱۴	» » »	»
اولین کریمیان	۲۳۱۸	» ۱۹ »	»
اکرم جعفری	۲۲۳۷	» » »	»
فریده نیکنام ابراهیمی امیر	۲۳۴۲	» » »	»
پرویندخت دهقانی	۲۲۶۶	» » »	»
پوران جعفری ریوف	۲۲۳۸	» ۲۰ »	»
خدیجه اصغری	۲۲۰۷	» » »	»
روشنگ امیر ابراهیمی	۲۲۱۵	» » »	»

نام نام خانوادگی	شماره کارت	تاریخ مصاحبه	محل مصاحبه
لیلی میرزاحسینخانی	۲۳۳۶	» »	»
سودابه حاجیار	۲۲۲۷	جمعه ۱۰ر۸ ساعت	۹
اقدس ریخته‌گر	۲۲۷۷	» »	»
پریدخت بولادی	۲۲۲۶	» »	»
حمیده امینی‌فرد	۲۲۱۶	» »	»
زهرا ابوالفتحی	۲۱۹۸	» »	۱۰
نسرین کرکوتی	۲۳۱۷	» »	»
قمرتاج راستی	۲۲۷۱	» »	»
منصوره مقدم‌فر	۲۳۳۳	» »	»
آذرمیدخت میرزفیع	۲۳۳۵	» »	۱۱
پریچهر حسنعلی دلسوز	۲۲۵۰	» »	»
معصومه ساکتی شفقت	۲۲۸۱	» »	»
بی‌بی‌زهره حجت	۲۲۴۷	» »	»
مرضیه رژدام	۲۲۷۰	» »	۱۲
کبری ابونوری ، نوری	۲۲۰۰	» »	»
زهرا مظهری	۲۳۳۱	» »	»
زهرا رنجبرفرد شیرازی	۲۲۷۵	» »	»
جمیله صداقت‌پور	۲۲۹۳	» »	۱۵
نصرت‌الزمان خطیبی فرید	۲۲۵۹	» »	»
ملوک‌تاج سلمانی	۲۲۸۵	» »	»
آذر خادمباشی	۲۲۵۳	» »	»
اعظم خبازیان	۲۲۵۴	» »	۱۶
شهناز ریاحی	۲۲۷۶	» »	»
انسیه جهاندهی	۲۲۴۱	» »	»
شهناز یزدانی بیوکی	۲۳۵۲	» »	»
آذردخت خلیلی‌سیرت	۲۲۶۰	» »	۱۷
اقدس مهدیزاده	۲۳۳۴	» »	»

ماشین نویس دوزبانه

نام ونام خانوادگی	شماره کارت	تاریخ مصاحبه	محل مصاحبه
ماهرو آفرین	۲۱۲۹	جمعه ۱۰ر۸ ساعت	۱۷ ساختمان اداری
انیک صفریان	۲۱۶۹	» »	»
انور صانعی	۲۱۶۷	»	۱۸
زهرا یارمحمدی	۲۱۹۱	»	»
پروانه دلبسته	۲۱۵۳	»	»
فرزانه بنجی	۲۱۳۶	»	»
خدیجه احسنی قهرمان	۲۱۲۷	»	۱۹
توراندخت ندیمی	۲۱۸۶	»	»
شاکه بوعوص ادویان	۲۱۳۷	»	»
سیما مفیدی شیرازی	۲۱۸۱	»	»
مهناز ماکابی	۲۱۷۷	شنبه ۱۱ر۸ ساعت	۱۵
مهین رهبر	۲۱۵۹	»	»
سیمین‌دخت آیین	۲۱۲۶	»	»
قدسی مهدیار	۲۱۸۳	»	»
صغری رسولی دانش	۲۱۵۸	»	۱۶
مهری مهدی‌زاده دهکردی	۲۱۸۴	»	»
فاطمه وکیلی	۲۱۹۰	»	»
شهناز سروش مرکزی	۲۱۶۳	»	»
انریت میرزاآقاخان مسیحی	۲۱۸۵	»	۱۷
طیبه سیار	۲۱۶۴	»	»
معصومه امیری مرادی	۲۱۳۱	»	»
مرضیه محجوبی	۲۱۷۹	»	»
پریزاد پرورش	۲۱۳۹	»	۱۸
منیرالسادات عالمی	۲۱۷۰	»	»
فریده قنبرتاج	۲۱۷۴	»	»
زهره دژمشهابی	۲۱۵۱	»	»
نرگس خاتون بهمنش	۲۱۳۸	»	۱۹
زهرا مزینانی	۲۱۸۰	»	»
شمس واحدیان مطلبی	۲۳۴۴	»	»
ملیحه‌السادات نفیسی اصفهانی	۲۱۸۸	»	»
گلناز عمدی‌نژاد	۲۱۷۱	»	۲۰
فاطمه جداییان	۲۱۴۴	»	»

منشی (دیپلم)

نام نام خانوادگی	شماره کارت	تاریخ مصاحبه	محل مصاحبه
سهیلا پرتو	۱۰۰	یکشنبه ۱۲ر۸ ساعت	۱۵ ساختمان اداری
لیدا فروزان	۱۴۱	»	»
مهردخت سفرنگ	۱۲۱	»	»
سودابه حقانی	۱۰۶	»	»
ترانه هاشمی	۱۶۳	»	۱۶
لادن مبینی	۱۶۴	»	»
شکوه شریعتی	۱۲۵	»	»
فرح آگاه	۹۷	»	»
مریم شفقی	۱۲۶	»	۱۷
پروین جاویدان	۱۰۱	»	»
زهرا ماهوتچیان	۱۴۶	»	»
آذرمیدخت آذری	۹۵	»	»
نسرین فرزین	۱۳۹	»	۱۸
معصومه ابوترابی	۹۲	»	»
سودابه چکامه فیاد	۱۴۲	»	»
مه‌سیما صفائیان	۱۶۵	»	»
زبیده رخشنده مهر	۱۱۴	»	۱۹
کارمن میردامادی	۱۵۷	»	»
ژیلا هارونیان حقانی	۱۶۲	»	»
مینو آخوندزاده	۹۳	»	»
مریم دیبائی اصفهانی	۱۱۳	»	۲۰
فریده علیرضائی	۱۳۴	»	»
اعظم ایزدی	۱۶۸	»	»
نزهت عالمیان	۱۳۳	»	»

کنترولر

نام نام خانوادگی	شماره کارت	تاریخ مصاحبه	محل مصاحبه
علی حاجی بابائی	۲۱۰۰	دوشنبه ۸ر۶ ساعت	۱۰ فرستنده
احمد مدیر روستا	۲۱۱۵	»	»
محمد حسن‌کویز	۲۱۱۳	»	»
واروژ ساتوریان	۲۱۰۵	»	»
محمد جواد حاجی مهدی	۲۱۰۱	»	»
یداله مرادحاصل	۲۱۱۶	سه‌شنبه ۸ر۷ ساعت	۱۰
حسن سپاسیار	۲۱۰۶	»	»
علی نبوتی	۲۱۲۰	»	»
منصوره فرهادی	۲۱۰۹	»	»
محمد رضا کویز	۲۱۱۲	»	»
حسن علیزاده قصابسرائی	۲۱۰۸	چهارشنبه ۸ر۸ ساعت	۱۰
ارمن پانوسیان	۲۰۹۸	»	»

نام نام خانوادگی	شماره کارت	تاریخ مصاحبه	محل مصاحبه
خدیجه کهکشانی	۲۱۱۴	دوشنبه ۸ر۸ ساعت	۱۰ فرستنده
جواد ثقفی‌پور	۲۰۹۹	»	»
صغرا زرگر	۲۱۰۴	»	»
بتول خواجه	۲۱۰۳	»	»
سیدعباس سیادتیان حقیقی	۲۱۰۷	»	»

پانچیست

نام نام خانوادگی	شماره کارت	تاریخ مصاحبه	محل مصاحبه
مهناز نژاد امیریان	۲۰۸۴	دوشنبه ۸ر۶ ساعت	۹ فرستنده
حورا شهراز	۲۰۶۷	»	»
کمیله علی مرندی	۲۰۷۱	»	»
فاطمه زهراکویز	۲۰۷۶	»	»
زهرا صابری کهن	۲۰۶۹	سه‌شنبه ۸ر۷ ساعت	۹
مینو میرباقری	۲۰۸۳	»	»
مریم منصوری	۳۰۸۰	»	»
ژیلا گلدوز توکلی	۲۰۷۷	»	»
منیرو نکواصل	۲۰۸۶	چهارشنبه ۸ر۸ ساعت	۹
سیمین‌تاج امامی سخاوت	۲۰۴۷	»	»
محمد حسین رنجبری مقدم	۲۰۶۲	»	»
عبدالحمید خادمان حمیدپور	۲۰۵۷	»	»
فاطمه مقیمی	۲۰۷۹	شنبه ۱۱ر۸ ساعت	۹
فاروق پیکری‌مه	۲۰۵۳	»	»
هلن هولیان	۲۰۷۴	»	»
منیر جمشیدی ترانیان	۲۰۵۵	»	»
پروین صابونی	۲۰۷۰	یکشنبه ۱۲ر۸ ساعت	۹
ملک سیما ایلخانی	۲۰۴۹	»	»
کبری پوررحمان	۲۰۵۰	»	»
رایمون شهابی	۲۰۶۵	»	»
محمد اسماعیل خوش‌بین صفت	۲۰۵۸	دوشنبه ۱۳ر۸ ساعت	۹
علی اصغر نصیری‌راد	۲۰۸۵	»	»
پروین گودرزی	۲۰۷۸	»	»
طیبه قیس‌آبادی	۲۰۷۵	»	»
زرین پیرودین‌بنی	۲۰۵۲	سه‌شنبه ۱۴ر۸ ساعت	۹
شهلا رخصتی عراقی	۲۰۶۱	»	»
سیما احدقا	۲۰۴۶	»	»
زینت‌الملوک حمیدی انارکی	۲۰۵۶	»	»
سکینه وفایی	۲۰۸۸	چهارشنبه ۱۵ر۸ ساعت	۹
فرهاد هوشامی	۲۰۹۰	»	»
شهلا پهلوان	۲۰۵۱	»	»
نسرین دبیرطارمسری	۲۰۶۰	»	»

برنامه‌نویس کامپیوتر

نام نام‌خانوادگی	شماره کارت	تاریخ مصاحبه	محل مصاحبه
اندره رستمیان سیرکی	۱۹۶۹	دوشنبه ۱۰ آبان ساعت	۱۰ فرستنده
مرتضی سفیدپور	۱۹۷۸	»	»
سید حسین هزارخانی	۲۰۳۸	»	»
بهرام نقی‌زاده گلدار ی	۲۰۳۴	»	»
میترا انوار	۱۹۳۷	»	»
محمود دل‌آسای سرخاب	۱۹۶۲	»	»
نازیک قالوستیان اوستانی	۲۰۰۷	»	»
جمشید ایمانی شکیبائی	۱۹۳۹	»	»
خسرو خلیلی	۱۹۶۰	»	»
منیره علیزاده هرسینی	۱۹۹۶	»	»
غلامرضا قربانی ولنجک	۲۰۰۸	»	»
مریم برقی	۱۹۴۴	»	»
بهروز رادمنش	۱۹۶۶	»	»
حسین فروتن	۲۰۰۵	»	»
عباس جعفرپور	۱۹۵۳	»	»
خسرو آهو	۱۹۳۸	»	»
محمد گلبرگ	۲۰۱۶	»	»
مصطفی گرانمایه کاشانی	۲۰۱۵	»	»
سهیلا باقر زنجانی	۱۹۴۲	»	»
ابراهیم همت‌خواه	۲۰۳۹	»	»
فرنگیس بهروزی التوزآقاجی	۱۹۴۷	»	»
آنا حوریان خویی‌نیا	۱۹۵۸	»	»
احمد علی‌بابا	۱۹۹۷	»	»
فاطمه پورتجی	۲۰۴۰	»	»
ژاله ریوفی	۱۹۷۳	»	»
مهین‌دخت زارعی‌نمین	۱۹۷۴	»	»
پرویز مهاجری خامنه	۲۰۲۷	»	»
شکوفه منظورالحق	۲۰۲۵	»	»
هوشنگ قریب	۲۰۰۹	»	»
مینا فراهی	۲۰۰۰	»	»
محمد حسین اصفهانی	۱۹۳۱	»	»
محبوبه افشار	۱۹۳۳	»	»
محمد صلاحی	۱۹۹۰	»	»
فرشته صباحی	۱۹۸۶	»	»
ارمیک شامبندریان	۱۹۸۲	»	»

طراح و گرافیست (دیپلم)

نام نام خانوادگی	شمارمکارت	تاریخ مصاحبه	محل مصاحبه
فاطمه صباحی	۱۷۱	پنجشنبه ۸ر۹ ساعت	۱۵ فرستنده
سکینه نیک‌فرجام ساوجبلاغی	۱۷۵	»	»
علی اکبر شعبانی	۱۷۰	»	»
محمد هجری	۱۷۶	»	»
حافظ فدائی	۱۷۲	»	»
علی مرکزی	۱۷۴	»	»

دکوراتور (دیپلم)

نام نام خانوادگی	شماره کارت	تاریخ مصاحبه	محل مصاحبه
ثریا فرمانفرمائی	۱۹۲	جمعه ۱۰ر۸ ساعت	۸پ فرستنده
پوران ناهیدی	۲۰۰	»	»
فرشته یزدانشناس	۲۰۱	»	»
نصرت‌الشریعه کنی	۱۹۷	»	»
اسماعیل شیرعلی دیگلو	۱۸۸	»	»
خجسته شهلا فرهنگ وصالی	۱۹۳	»	»
فرمهر کرمانی	۱۹۶	»	»
غلامرضا تجویدی	۱۸۴	»	»
ایرج حقیقی	۱۸۶	»	»
فاطمه طباطبائی	۱۹۱	»	»
سوسن گلسرخی	۱۹۸	»	»
داریوش زاغی	۱۸۷	»	»
الثیا گوزمیدی	۱۹۹	»	»

تلفن سرویس حوادث ۳۱۱۲۱۲

درجاده قزوین ــ رشت

۱۳ مسافر مینی بوس کشته شدند

★ از ۲۰ سرنشین مینی بوس، تنها یك نفر سالم ماند

★ اجساد قربانیان حادثه چنان متلاشی شده است که شناختن آنها ممکن نیست

در یک حادثه خونین رانندگی در جاده قزوین ــ رشت ۱۳ مسافر یک مینی‌بوس جان باختند وشش نفر دیگر بسختی مجروح شدند. حادثه ساعت سه بعد از ظهر روز پنجشنبه در ۷۰ کیلومتری قزوین اتفاق افتاد : مینی‌بوس ۷۸۲۸۹ تهران الف ، به رانندگی سیاوش دقتکار ، جاده قزوین ــ رشت را به سرعت می‌پیمود . مسافران ، که تازه ناهارشان را خورده بودند ، با پلک های سنگین ، بین خواب و بیداری بودند و راننده پایش را بیش‌از حد روی پدال گاز فشار میداد . مینی‌بوس به دو کیلومتری پمپ بنزین «شیرین‌سو» رسیده بودکه سر یکپیچ ناگهان کامیون ۱۸۳۹۱ تهران ظاهر شد و بیش ازآنکه راننده‌مینی‌بوس فرصت‌عکس‌العملی پیدا کند ، در یک لحظه‌مینی‌بوس و کامیون بشدت باهم برخورد کردند و فاجعه آغاز شد : راننده مینی‌بوس ، درمیان فرمان‌وصندلی له شد و فریاد «کمک .. کمک..» مسافران ، چند لحظه فضا رابر کرد و آنگاه سکوت‌مرگ وبرکه‌یی از خون آنها را فراگرفت .

دست ها و پا های جدا شده ...

خبرنگار ما در قزوین مینویسد: وقتی به محل حادثه رسیدم آهن‌پاره‌یی درهم پیچیده‌کنارجاده درمیان جوی‌های خون روان افتاده بود . بدن‌های متلاشی شده با دست‌ها و پاهای بیشتر مسافران که از بدنهایشان جدا شده بود ، لای آهن پاره ها به چشم میخورد . با کمک آمدادگران ، اجساد متلاشی‌شده مسافران از میان قطعات‌مینی‌بوس که به مشتی آهن‌پاره مبدل شده بود خارج شد . شناختن آنها امکان‌پذیر نبود . جسدی سر نداشت ، جسدی دیگر چند پاره شده بود و یک جسد چنان‌دریده و متلاشی شده‌بودکه کمترشباهتی به جسد یک انسان داشت . در آن لحظه ده نفر از مسافران‌مرده بودند . از حلقوم مجروحین نیز صدائی برنمی‌خاست .. آنها را بیدرنگ به بیمارستان «کورش کبیر» قزوین انتقال دادند . سه نفر از مجروحین نیزقبل از آنکه به بیمارستان برسند میان راه‌جان سپردند و بدینگونه عده قربانیان ۱۳ نفر شد ــ ٦مجروح‌دیگرهنوز در بیهوشی بسر میبرند وحالشان سخت وخیم است .

معجزه برای یکی از مسافرین !

یکی از مسافران مینی‌بوس که بطور معجزه‌آسائی جان سالم بدر برده و حتی کوچکترین آسیبی نیز ندیده است به خبرنگار ما گفت : مینی‌بوس سرعت زیادی داشت که به پیچ خطرناکی‌رسید و دیدرانده کمشد وناگهان‌کامیون جلوی ماظاهرشد. راننده‌دستپاچه شد و نتوانست بموقع فرمان مینی‌بوس را کنترل کند وناگهان صدای برخورد آن با کامیون‌بلند شد .

پیچ مرگ !

«محمود نیک‌صفت» رئیس‌جایگاه فروش بنزین مشیرین‌سو» که از نزدیک شاهد حادثه بوده است گفت : این چندمین حادثه‌خونینی است که در این نقطه اتفاق می‌افتد . دو روز پیش یک‌اتومبیل زیان با ٤ سرنشین در سر این پیچ تند تصادف کرد و دو نفر جان خود را از دست دادند . یک ماه قبل نیز یک اتومبیل با پنج سرنشین در همین نقطه‌دچار حادثه شد و با یک تریلرتصادف کرد و بالاخره چندی پیش یک کامیون نفتکش‌با اتومبیلی‌تصادف کرد و طی آن سه نفر کشته شدند .

این شخص افزود : دید راننده هنگام رسیدن به سر این پیچ‌کم میشود و به چنین حوادثی‌منجر میگردد . آنقدر در این نقطه حوادث کوچک و بزرگ اتفاق افتاده که این پیچ را پیچ مرگ نام نهاده‌اند .

قربانیان ناشناس

تاکنون اجساد دو نفر باسامی

یك اتومبیل پس ازبرخورد با ٥ اتومبیل دیگر واژگون شد و ٥ نفر را مجروح کرد

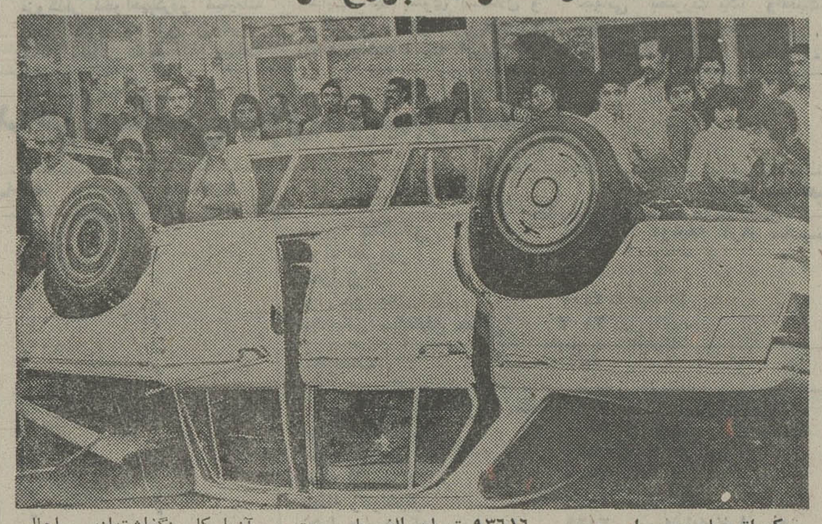

یک اتومبیل «بی . ام . و.» در خیابان مهدیخانی تهران ، پس از برخورد با پنج‌اتومبیل دیگر واژگون شد و در این حادثه پنج نفر بسختی مجروح شدند .

ساعت یازده صبح دیروز ، اتومبیل سواری «بی . ام . و.» ۹۳٦۱٦ تهران الف با سرعت زیاد وارد خیابان مهدیخانی شدوبعد از برخورد با اتومبیل ژیان ۷۳۹۰۵ تهران ــ د بطرف اتومبیل‌هایی که در کنار خیابان پارک شده بود رفت و چهار اتومبیل دیگر را درهم کوبید .

پس از این برخورد های پی‌درپی ، اتومبیل «بی . ام .و» در یکی از چاله های راه آب که آسفالت کاران در خیابان مهدیخانی‌کنده‌اند افتاد و دردم، وسط خیابان واژگون شد .

این خیابان که به تازگی آسفالت شده،دارای راه‌آبهایی است که در فاصله های معین ، روی آنها بازمانده است وهنوز دریچه های آهنی لازم روی آنها کار نگذاشته‌اند . اهالی محل به خبرنگار ما گفتند : آسفالتکاران این دریچه ها را بصورت‌سوراخ های وحشتناکی باقی‌گذاشته‌اندو بیشترتصادفات این‌خیابان ، بخاطر وجودهمین سوراخ ها صورت می‌گیرد .

در این حادثه جهانشاه خدادادیان ، تهمینه سازش ، بهمن یاوری ، ابوالقاسم‌باقری‌و محسن کربلائی مجروح شدند که‌درحال حاضر در بیمارستان بستری هستند . کاردان فنی علت تصادف را سرعت بیش‌از حد اتومبیل بی . ام . و . دانست .عکس، اتومبیل «بی . ام . و .» را پس از واژگون شدن نشان میدهد .

۳ مرد ، یك زن را ربودند !

سه مرد، باربودن یک زن شوهردار، نزاع خونینی را در روستای «تازمکند» تبریز، به‌راه انداختند و عده‌یی دراین نزاع، زخمی شدند .

بازپرس دادسرای تبریز، این سه مرد را به اتهام ربودن زن شوهردار و تجاوز به‌او ، نیز دوازده نفردیگر را به‌اتهام شرکت در نزاع دسته جمعی ، تحت تعقیب قرار داد .

خبرنگار اطلاعات در تبریز می‌نویسد: رباینده‌گان‌زن که عمران، علی وابراهیم نام‌دارند ، سحرگاه دیروز ، «سوره» را که برای برداشتن آب سرچشمه رفته‌بود، با همکاری دو زن دیگر ــ (منصوره و جیران)ــ ربودند وبه یکی از آبادیهای نزدیک دهکده «تازمکند» تبریزبردند و اورا مورد تجاوز قرار دادند .

نوزده نفر ازمردم دهکده وبستگان «سوره» بااطلاع از جریان بدنبال سوره ورباینده‌گان او رفتند و با آنان به زد وخورد پرداختند. نزاع، وسیله‌مامورانژاندارمری «بستان‌آباد» خاتمه یافت وپانزده زن ومرد، همراه‌پرونده، بدادسرای تبریز اعزام شدند .

نوعروس ۱۸ ساله

درمیان شعله‌های آتش مرد

زن هژده ساله‌یی که کمتر از یکسال قبل ازدواج کرده بود، با شوهرش اختلاف پیدا کرد و بدنبال این اختلاف ، خود را آتش زد .

بعد از ظهر دیروز ، صدای داد و فریاد زنی از داخل خانه‌یی ، در خیابان مختاری تهران همسایگان را بداخل خانه کشید .

در حیاط خانه « شهین نیکرزق » نوعروس جوان ، در میان شعله‌های‌آتش‌بهرطرف می‌دوید و میسوخت .

همسایگان به کمک شوهر شهین شتافتند و بعد ازخاموش کردن آتش ، شهین را با بدن نیمه سوخته به بیمارستان رساندند .

در بیمارستان فعالیت پزشکان برای نجات جان زن جوان آغاز شد ، اما سوختگی شدید که قسمتهای وسیعی از بدن شهین را دربرگرفته، سرانجام ساعتی بعد اورا به کام مرگ کشید .

ماموران کلانتری شانزده تهران ، با اطلاع از جریان حادثه ، بلافاصله تحقیقات خود را پیرامون مرگ شهین آغاز کردند .

در محلی که شهین خود را بدست شعله های آتش سپرده بود ، یک پیت کوچک نفت و یک قوطی کبریت بدست‌آمد.

« صمد گلابی » شوهر شهین درباره خودسوزی همسرش‌به ماموران انتظامی گفت :

« من و شهین نزدیک‌یکسال قبل باهم ازدواج کردیم ، اما چندی قبل ، برسر موضوعی اختلافات ما شروع‌شد . شدت اختلافات بحدی بود که‌کارمان به دادگاه حمایت‌خانواده‌کشید و امروز هم شهین بدنبال‌همین اختلافات خود را آتش زد .

« صمد » اکنون در کلانتری شانزده‌تهران ــ تا اتمام‌تحقیقات بازپرس دادسرای تهران ، پیرامون مرگ شهین ــ تحت نظر است .

جوان ۱۸ ساله‌یی درخیابان شالیکوبی گرگان سعدی را باکارد قصابی کشت!

«سعدی هروی» بیست‌ساله با ضربات کارد قصابی در خیابان « شالیکوبی » گرگان کشته شد !

بموجب گزارش خبرنگار ما در گرگان : سعدی از مدتها پیش با دوست قدیمی خود جبار آورفر ۱۸ ساله اختلاف پیدا کرده بود ، و از آن پس کوچکترین درگیری لفظی بین آن دو به یک مشاجره شدید منجر میشد . جبار که از سعدی کینه بدل داشت بعد از ظهر روز پنجشنبه دریک‌فرصت مناسب کارد یک قصاب را در خیابان «شالیکوبی» برداشت و در یک لحظه غافلگیری ، سعدی را مورد حمله قرار داد . سعدی که بشدت‌مجروح شده بود به بیمارستان منتقل شد اما قبل از رسیدن به بیمارستان درگذشت . متهم‌بقتل هنگام فرار توسط ماموران دستگیر شد . جسد سعدی نیز پس از معاینه پزشک قانونی و صدور جواز دفن بخاک سپرده شد .

حادثه وحشتناك در «مقصودیه» تبریز

کف خیابان فرونشست و ۴ کارگر راکشت

کف خیابان ، فرونشست‌وپنج کارگر ساختمان ، زیر آوار ماندند. در این حادثه چهارنفر کشته شدند و فقط یک نفرکه او نیز بسختی آسیب دیده‌است، از مرگ نجات یافت .

خبرنگار اطلاعات در تبریز می‌نویسد : این حادثه ساعت شش بعداز ظهر دیروز در اول کوی «مقصودیه» تبریز ، اتفاق افتاد .

کشته شدگان محمد ، احمد ، حسین و وحید بودند ومجروح سلیمان ولی‌پور نام دارد .

این پنج نفر که در زیر زمین یک ساختمان قدیمی کـه سقف آن زیر کف خیابان قرارداشت کار میکردند، عصر دیروز ، پس از پایان کار، خودرابرای‌رفتن به خانه‌هایشان آماده میکـردند که حادثه اتفاق افتاد ودرحالی که این عده لباس های کارخود را عوض میکردند، کف خیابـان که روی سقف زیر زمین‌ساختمان قرار داشت فرونشست و آنهـا زیر آوار مدفون شدند .

با اطلاع از جریان ، سرهنگ نخعی‌نژاد رئیس‌پلیس، سلیمانی معاون شهرداری تبریزو ماموران آتش‌نشانی شهرداری این‌شهر، درمحل واقعه حضور یافتند و پس از دو ساعت تلاش هر پنج کارگر را از بر خروارها خاک و سنگ‌وگل، بیرون‌کشیدندولی چهار نفر از آنان، در همان لحظات اول حادثه، جان‌سپرده بودند .

اجساد کارگران مقتول به سردخانه اداره پزشکی قانونی تبریز انتقال یافت و سلیمـان ولی‌پور، مجروح حادثه برای معالجه ، به بیمارستان منتقل شد .

مردی‌که متهم بود همسر۱۹ ساله‌اش را کشته است تبرئه شد

مردی که به اتهام قتـل همسرش ده ماه در زندان‌بسر برده بود ، از این اتهام تبرئه شد و از زندان آزادگردید.

محمد صدرجهانی متهم بود همسر ۱۹ ساله‌اش ــ کلثوم ــ را کشته و جسدش را به دار قالی بافی آویخته است .

این ماجرا در مهرماه سال گذشته ، رخ داد و همزمان به ماموران انتظامی خبر داده شد که یک زن جوان ، خود را در اتاقک قالیبافی بـه دار آویخته است . ماموران پس از ورود به اتاقک قالیبافی‌در دست کلثوم کاغذی یافتند کـه در آن نوشته بود :

«من خودم را میکشم و از دست‌شوهرم‌هیچگونه ناراحتی ندارم .» علیرغم کشف این‌نامه، شکایت خانواده کلثوم ، محمد را به دردسر انداخت و با تکمیل تحقیقات سرانجام وی را به اتهام قتل همسرش روانه زندان کردند . محمد کـه از ابتدا منکر قتل همسرش بود در شعبه سوم دادگاه عالـی جنایی تهران محاکمه شد و سرانجام دادرسان دادگاه ، پس از سه روز محاکمه و شنیدن آخرین دفاع متهم ، وارد شور شدند و به اتفاق آراء ، اورا از اتهام وارده تبرئه کردند .

★ اینست آنچه از مینی‌بوس ، پس از تصادف با کامیون بجاماند: سقف مینی‌بوس از جا کنده شد و مسافران در لابلای آهن پاره های درهم کوبیده آن له شدند ..

حسین صمدی و علی‌پور یوسفی آموزگار اهل لاهیجان شناخته شده و اجساد یازده نفر دیگر چنان متلاشی شده است که‌امکان شناختن آنها میسر نیست .

کاظم‌آزموده چهل ساله،عباسعلی جانی ٤۱ ساله ، مینا آزموده ۱۲ ساله، مهندس‌ناصر کریم ۳٦ ساله ، احمد چرم‌فروشان ۲۸ ساله ، عباسعلی جانی ٤۰ ساله و کمک راننده مینی‌بوس نیز مجروحین این حادثه هستند که هم‌اکنون دربیمارستان بسرمیبرند.

سینما

آتلانتیک

نمایش دهنده فیلمهای استثنائی

برنامه آینده

خودرا معرفی میکند

روسانا پورستا

جیان کارلو جیانینی

در فیلم زنگ

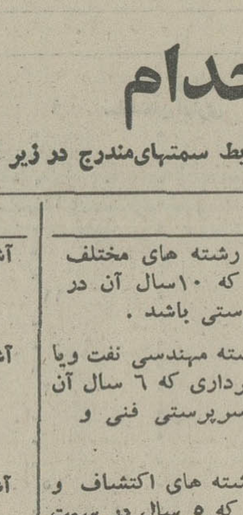

وبهمودغ

با خشت، کاستون موشین، اوزنه موتی

تماشای این فیلم برای اشخاص کمتر از ۱۸ سال ممنوع است

بیمارستان مهر

برای تکمیل کادر مامائی خود در شب‌بچندنفر مامای لیسانسیه نیازمند است .

داوطلبان بدفترپرستاری بیمارستان‌مراجعه‌نمایند

برنامه آینده‌گروه سینمائی پایتخت

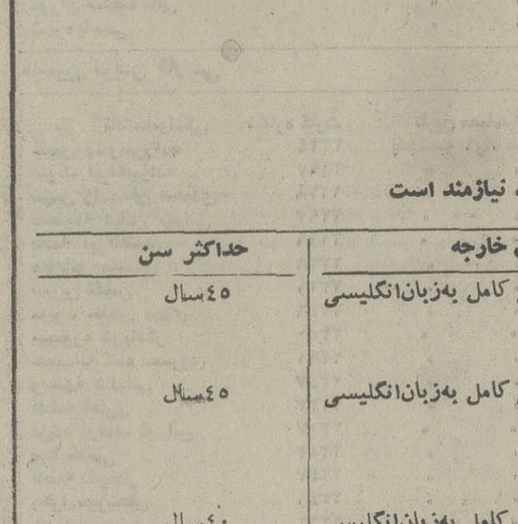

شهرام‌شوبه ـ فرخ‌پیریا ـ بانکی مهری‌وداد یان و جلال

آگهی

تلفن جدید پارس‌نئون‌سازنده تابلو های نئون و پلاستیك ۷۹۳٦۹۱ می باشد .

تهران خوراک

غذاهای جشنها و میهمانی‌های شما را تهیه و در منزل تحویل و پذیرائی مینماید

تلفن : ۳۰۱۳۱٦

پلاستر کاغذدیواری

موکت ـ کفپوش

تلفن مرکز پخش ونصب:

٦٦٦٦٦٥

٤٤۰٤۱

فروشگاه مرکزی شیلات جنوب

همه روزه از ساعت ۸ صبح الی ۹ بعداز ظهر فرآورده‌های دریائی خلیج فارس راعرضه می‌مایید .

نشانی : امیر آباد شمالی روبروی پارك فرح

شرکت ملی نفت ایران

آگهی استخدام

شرکت ملی نفت ایران جهت خدمت در تهران و جزیره لاوان به افرادیکه واجد شرایط سمتهای‌مندرج در زیر باشند نیازمند است

عنوان سمت	تحصیلات	تجربیات	زبان خارجه	حداکثر سن
۱ــ معاون عملیات	دارا بودن درجه مهندسی دررشته نفت یا یکی‌از رشته های‌مرتبط‌دیگر	۱۲ سال در رشته های مختلف مهندسی نفت که ۱۰سال آن در سمتهای سرپرستی باشد .	آشنائی کامل به‌زبان‌انگلیسی	٤۵سال
۲ــ رئیس ناحیه	دارا بودن درجه مهندسی دررشته نفت یا تولید و یا رشته های‌مرتبط دیگر	۱۲ سال در رشته مهندسی نفت ویا عملیات بهره برداری که ٦ سال آن در سمتهای سرپرستی فنی و اداری باشد	آشنائی کامل به‌زبان‌انگلیسی	٤۵سال
۳ــ معاون مهندسی نفت	دارا بودن درجه مهندسی دررشته نفت یا یکی از رشته های مهندسی مرتبط دیگر	۱۰ سال در رشته های اکتشاف و استخراج نفت که ۵ سال در سمت های سرپرستی باشد .	آشنائی کامل به‌زبان‌انگلیسی	٤۰سال
٤ــ مهندس تولید	دارا بودن درجه مهندسی دررشته نفت یا مکانیك یا صنایع	۸ سال در رشته مهندسی تولید	آشنائی کامل به‌زبان‌انگلیسی	٤۰سال
۵ــ مهندس مخازن	دارا بودن‌درجه‌مهندسی‌در رشته‌نفت	۸ سال در رشته مهندسی‌مخازن‌نفت	آشنائی کامل به‌زبان‌انگلیسی	٤۰سال
٦ــ مهندس حفاری	دارا بودن درجه مهندسی در رشته نفت یا رشته های مرتبط	حداقل ۵سال در رشته های‌مربوطه	آشنائی کامل به‌زبان‌انگلیسی	٤۰سال

شرایط عمومی

۱ــ ملیت ایرانی

۲ــ شاغل نبودن در سازمانهای دولتی و موسسات وابسته به‌آن

۳ــ دارا بودن برگ خاتمه خدمت وظیفه عمومی و یا معافیت دائم

متقاضیان واجد شرایط میتوانند همراه با مدارك مربوطه و ٤قطعه عکس ٤×٦ و یکبرگ رونوشت شناسنامه در ظرف مدت ۲هفته از تاریخ انتشار این آگهی از ساعت ۸تا۱۱ صبح روزهای شنبه تاچهار شنبه(باستثناء ایام تعطیل)درتهران بـاداره کـل استخدام وکاریابی شرکت ملی نفت ایران واقع در خیابان کاخ‌شمالی شماره ۷٦ مراجعه فرمایند.

م‌الف ۱۵۱٤۲

کشتیرانی پی-آند-اُ

THE PENINSULAR AND ORIENTAL STEAM NAVIGATION COMPANY

حمل کالای صادراتی بمقصد

ژاپن و سایر بنادر خاوردور

کشتی آمرا سفر ۳۵

کشتی فوق‌وارد خرمشهر شده وهم‌اکنون مشغول تخلیه کالای وارداتی میباشد

کشتی استرات‌آردل سفر ٤٤

کشتی استرات آردل قرار است در خلال هفته جاری وارد خرمشهر شود کشتی فوق ضمن تخلیه کالای وارداتی میتواند کالای صادراتی بمقصد ژاپن واحیانا سایر بنادر خاوردور بارگیری نماید.

۱۵ روز فرصت برای بارگیری صادرات

تا اواسط آبان ماه باقی است تابازرگانان محترم بتوانند بوسیله یکی از دو کشتی آسکا سفر ۲٤ واسترات‌کانن سفر ٤۰ بمقصد ژاپن و سایر بنادر خاوردور کالای صادراتی خودرابارگیری‌نمایند.خواهشمند است (در ظرف پانزده روز)ترتیبی اتخاذ فرمایندکه کالا بموقع‌پای‌کشتی‌حاضرباشد

شرکت گری مکنزی محدود

تهران تلفن ۵۹ر۳۱٤۱۵٦

خرمشهر ۵۰ر۲۷٤۸

دکتر لک رئیس کمیته ایرانی اتاق بازرگانی بین‌المللی در جلسه کمیته گفت :

افزایش قیمت نفت به تضعیف تورم کمک خواهد کرد

★ پیشنهادشاهنشاه ایران برای توازن کلی‌پرداخت ها در سطح جهانی ، از انهدام سیستم اقتصادی کنونی‌دنیاجلوگیری‌خواهد کرد .

بقیه از صفحه اول

با تورم جهانی» است که درحال حاضر یکی‌از حادترین‌موضوعات روز وبزرگترین‌درد بشریت‌است تا بدرجه‌ای که اگر مهار نشود ممکن است نظام‌اجتماعی سرمایه داری دگرگون و دنیا دستخوش بحران های اقتصادی شدیدگردد که مالا رکود و نابسامانی‌اقتصادی همراه خواهد داشت .

قبل از آنکه آقای وینکویست نظرات خود را بیان کنند میل دارم در باره نظر ایران درمورد تورم‌جهانی‌و تصور اینکه‌افزایش قیمت نفت سبب عدم توازن بازرگانی‌خارجی‌بعضی ازکشورها است چند کلمه‌ای بیان کنم .اولا و از همه مهمتر اینکه تورم پدیده‌ای نیست که آن را بتوان به افزایش قیمت نفت به تنهائی نسبت داد . بلکه واقعیت امر کاملا معکوس است.بدیهی است اگر در قیمت اجناس و کالاهای ساخته شده که کشور های صادر کننده نفت الزاما باید برای‌تامین احتیاجات برنامه های توسعه‌ای دائم التزاید خود وارد کنند افزایش قابل توجهی حاصل نمیشد کشور های صادر کننده نفت مجبور نمیشدند قیمت نفت خود را به سطح فعلی افزایش دهند .

علاوه بر این بعضی از اقتصاد‌دانان غربی منجمله آقای لیف ـ اولسون مشاور عالیمقام‌اقتصادی «فرست نشنال سیتی بانک نیویورک» بر این عقیده‌اند که افزایش قیمت نفت برعکس به تضعیف تورم کمک خواهد کرد. زیرا پرداخت‌هائی که بطورمداوم برای ورود نفت میشود سهم عمده‌ای از تراز بازرگانی بیشتر کشورها را تشکیل خواهد داد و این کشورها لامحاله ناگزیر خواهند بود که اقداماتی برای تقلیل حجم وامهای خارجی خود معمول دارند و سعی کنند که عواید صادراتی خود را از راه هائی افزایش دهند .

بدین دلیل در سال ۱۹۷۵ رقابت بین‌المللی تشدید خواهد شد و از آنجائی که این کشور ها بصورت خریدار در خواهندآمد تورم بازار های جهانی از سطح سال جاری تنزل خواهد کرد . این یک قسم از عقاید است . معهذا تضعیف تورم احتیاج به اقدامات محدود کننده و خط مشی هائی دارد که محتملا آقای وینکویست در طی سخنان خود آنها را مورد بحث قرار خواهند داد .

بهرحال مسئله قطعی و مسلم اینست که‌آیاسیستم بانکی جهانی در عین حال میتواند در مقابل فشاری که بوسیله سرازیر شدن بلیون ها دلاربسوی کشور های صادر کننده نفت به آن وارد میشود پایداری کند یا نه ؟ بنابراین موضوعی که بایدمورد توجه قرار گیرد اینست کهباید سریعا در باره تدابیرو وسائلی بیندیشیم که دلارهای نفتی را از کشور های‌صادرکننده نفت‌بسوی سیستم پولی جهانی باز گردانند و این همان پیشنهادی است که اعلیحضرت همایون شاهنشاه آریامهرعظیم‌الشان مااخیراعنوان فرموده‌اند.

پیشنهاد شاهنشاه

معظمله پیشنهاد فرموده‌اند مکانیزمی بوجود آید که بتواند بطور موثر توازن کلی پرداختها را تامین و از انهدام سیستم اقتصادی کنونی و نظام‌اجتماعی ملی و جهانی جلوگیری میکند. بطور خلاصه پیشنهاد شاهنشاه آریامهر مخصوصا متضمن‌کمک به کشور هائی است که مواجه با مشکلات ناشی از عدم توازن پرداختها هستند ، بموجب این پیشنهاد صندوق‌بیطرفی باسرمایه گذاری کشور های صادر کننده نفت و کشور های صنعتی عمده بوجود خواهد آمد .

هیئت عامله این صندوق برطبق نظر شاهنشاه آریامهر مرکب خواهد بود از نمایندگان کشور های صنعتی عمده شرکت کننده در صندوق نمایندگان کشورهای صادر کننده نفت و نمایندگان کشور های در حال توسعه و حتی کشور های پیشرفته چه از طریق کمک های دو جانبه و چه از راه صندوق بین‌المللی پول اختصاص داده‌اند.

انتظار ایران

انتظارما‌اینست که اتاق‌بازرگانی بین‌المللی و سازمان های‌وابسته به پیروی از روش متین و ابتکاری ایران در اجرای هدف های خود مساعی لازم در تحقق تحکیم همبستگی اقتصاد جهان بیش از پیش مبذول دارد تا کشور های کوچک و بزرگ سیاست بیداری بیشتری نسبت‌به این همبستگی در پیش گیرند و فراموش نکنند که دردنیای امروز با وسائل سریع ارتباطات‌جمعی هیچ کشوری نمیتواند تنها زندگی کند . مسئله تورم مسئله تمام جهان است و جهانیان باید برای مهار کردن‌آن کوشش‌کنند.

بارزترین نمونه

پس از اظهرات آقای دکترلک، کارل هنریک وینکویست ،رشته سخن را بدست گرفت و گفت :

بدوا اجازه میخواهم ازفرصتی که امروز برای سخنرانی بمن داده شده بطور کلی از اینکه توانسته‌ام در این موقع خوب بایران مسافرت کنم ابراز تشکر وخوشوقتی بکنم .

تردیدی نیست که اتاق بازرگانی بین‌المللی بطور کلی نسبت به کشورشما علاقه‌زیادی دارد . و این امر علت خاصی هم دارد : یعنی سازمان ما به اقتصاد آزاداعتقاد دارد وایران بارز ترین‌نمونه‌توسعه موفقیت‌آمیز این سیستم از سال ۱۹۴۵ در یک کشوردرحال‌توسعه میباشد: بعلاوه واضح است که ما فقط به آغاز اقدامات‌ایران دررسیدن به صفوف اول صحنه های سیاسی و اقتصادی جهان و تجدید نقش رهبری قرون‌گذشته این کشور هستیم . خوشبختی شما اینست که از مواهب منابع طبیعی غنی در زمانی برخوردار هستند که‌احتیاجات‌دنیابه منابع شما افزایش یافته است . شما اکنون بسرعت مشغول آماده کردن هرچه بیشتر عده مدیران تعلیم یافته و کارگران ماهر هستید که از منابع طبیعی‌شما برای عمران کشورتان حداکثر استفاده را مینمایند .

سرمایه کافی

وی اضافه کرد : شکی‌نیست که شما سرمایه کافی دراختیار دارید و خواهید داشت که در فرصت های بین‌المللی سرمایه‌گذاری نمائید . این موضوع از نقطه نظراتاق‌بازرگانی بین‌المللی که سازمان بازرگانی جهان و تنها مرکزجهانی‌تجمع بازرگانان است واجد کمال اهمیت می باشد . ما معتقدیم که جهان بیش‌از پیش به گسترش جریان سرمایه های بین‌المللی بمنظور تقسیم هرچه بیشتر کار نیازدارد تا درنتیجه سطح زندگی عموم افراد این جهان پرجمعیت‌تر از هرروز ارتقاء حاصل نماید .

ولی ادامه جریان سرمایه فقط از طریق حصول موافقت های دوجانبه‌براساس‌اراده آزادطرفین مربوطه میسر است‌زیرا هیچیک از دولت ها را نمیتوان تحت فشار گذاشت تا اجازه سرمایه‌گذاری خارجی بدهد و نیز سرمایه گذاران‌را نمیتوان‌مجبور کرد که تحت شرائط‌ناخواسته اقدام بسرمایه گذاری بنمایند . نظرات اتاق بازرگانی بین‌المللی در این باره در کتابچه راهنمای سرمایه گذاری بین‌المللی که در سال ۱۹۷۲ انتشار یافت منعکس شده است.تجربه دو ساله‌اخیر نشان داده که این راهنما فوق‌العاده مفیدبودهو موردعلاقه قرار گرفته است . اکنون که ایران‌به‌دسته کشور های میزبان وسرمایه‌گذار پیوسته توصیه مینمایم که‌از این راهنماحداکثر استفاده شودوبعنوان سندمعتبر و کلید فعالیت های توسعه اقتصادی بین‌المللی مورد توجه قرار گیرد . کمیته ایرانی اتاق بازرگانی‌بین‌المللی ترجمه‌فارسی این راهنمارا اخیرا منتشر کرده است .

دو موضوع عمده

در حال حاضر دو موضوع عمده در بخش اقتصادی‌جهان مورد توجه است . اول بازتاب های چند جانبه اوضاع انرژی که نتیجه حوادث سال اخیردر خاورمیانه است . دوم تورم چگونگی شروع آن و اینکه‌تاچه حد توسعه یافته و اثرات آن بر فعالیت‌های‌بازرگانی ومبادلات بین‌المللی چه بوده و مابعد چه اقداماتی بکنیم یا لااقل ازدولت ها بخواهیم که انجام دهند . در اینجا لازم است راجع به زمینه کلی توضیحاتی بدهم . اتاق بازرگانی بین‌المللی‌خود را موظف میداند که در باره تورم ابراز نظر کند زیرا همیشه مشوق تعیین‌کنندگان خط مشی های اقتصادی بوده تا بنفع ثبات پولی اقداماتی بنماید .

در حال حاضر تورم یک‌مسئله کاملا جدی شده و جنبه جهانی بخود گرفته‌است. اتاق‌بازرگانی بین‌المللی از بدو تاسیس‌مشوق و محرک آزادی‌مبادلات جهانی بوده است . در دوران بین دو جنگ جهانی موفقیت های اتاق در این موردبیش‌از شکست‌های آن بوده ولی از سال ۱۹۴۵ به‌بعد تعداد کسانی که به ندای اتاق درباره مزایای مبادلات جهانی برای کشور های صادرو وارد کننده گوش فرا میدهند افزایش یافته است .

رشد مبادلات

کوشش های دسته‌جمعی دولت ها،سازمان‌های بین‌المللی و بازرگانان بتوسعه سریع بازرگانی جهان کمک نموده است . در دهه ۱۹۵۰ رشد مبادلات جهان سالانه ۶ درصد و در دهه بعداز آن ۹ درصددر سال بوده است . شواهد امر حاکی است که رشد مبادلات جهانی در دهه جاری بیش‌از پیش خواهدبود.از سال ۱۹۷۰ تا ۱۹۷۳ یعنی‌در طی چهارسال تخمینا رشدسالانه حجم‌مبادلات جهانی ۹ درصدبوده ولی‌ارزش آن بیش‌از ۲۰ درصد در سال ارتقاء یافته است .

برای غالب کشورها صرفنظر از نوع سیستم اقتصادی ودرجه توسعه آنها ـ افزایش مبادلات بمعنای دسترسی بیشتر به کالا هائی است که در داخل کشور ساخته نمی شود . این مطلب و اصلاحات منتج ازآن درزمینه تقسیم بین‌المللی‌کاریکی ازعوامل رشد بوده است . بدون شکو همانطوری که پیش‌بینی می شد همبستگی ملل بیکدیگر بیشتر شده . از نقطه نظر ملی شاید برای عده‌ای خوشایند نباشدکه کشورشان در مقابل نیرو های خارجی حساسیت بیشتری پیدا کرده باشد ولی از نقطه نظر بین‌المللی مایه خوشوقتی است که منابع جهانی افزایش یافته است منتها برای حل مشکلات بین‌المللی باید راه‌حل های بین‌المللی پیدا کرد .

مبادلات بین‌المللی

در دو سال اخیر مبادلات بین‌المللی وسیله‌انتقال تورم‌بوده است.. دردهه ۱۹۶۰ این‌موضوع که قیمت های‌کالا های‌صادراتی کندتر از قیمت تولیدات داخلی افزایش حاصل مینمود یک‌امر عادی تلقی میشد . دولت ها نیز با اتخاذ تدابیر مختلف سعی‌می کردند برای کسب عواید ارزی بیشتر از فروش های داخلی بکاهند و بالعکس هرچه بیشتر به صادرات بپردازند . درواقع احتمالا رویه کمتر نشان دادن قیمت های صادراتی یکی از عوامل توسعه مبادلات جهانی بوده است . صندوق بین‌المللی پول در گزارش سال ۱۹۷۴خود تخمین زده است که نرخ تورم در مورد کالا هائی که در دهه ۱۹۶۰ واردمبادلات جهانی‌شده حدود یک‌درصد در سال بوده است . در همان دوره نرخ تورم در مورد صادرات کشور های صنعتی دو برابر نرخ تورم درواردا‌تشان بوده (یعنی بترتیب سالانه ۲و ۱ درصد) . باز در کشور های‌صنعتی سرمایه‌گذاری در ارتقاء بهره‌وری کارگران و بالنتیجه در کاهش تورم موثر بوده است . درحالی که درآمد متوسط هر ساعت در صنایع تولیدی ۸ درصددر سال‌افزایش داشته هزینه کارگر در هرواحد تولید فقط ۲ درصد در سال افزایش یافته است .

ناطق افزود : بدین ترتیب عمده منافع حاصل از کوشش های سرمایه گذاری و موازنه مبادلات در کشور های صنعتی نصیب کارگران شده است . رشد سالانه‌قیمت‌کالا های‌مصرفی ۳درصد بوده که در مقایسه با ۸درصد افزایش متوسط درآمد هرساعت ناچیز است. این نکته قابل توجه است که در دهه‌اخیر کشور های صنعتی پیوسته بصادرات خود اهمیت بیشتری داده‌اندو شرائط مناسبتری برای آن فراهم‌کرده‌اند . هرگاه‌سیاست پولی شدیدتری برای مبارزه با تورم اتخاذ شده غالبا صادرات از مقررات شدید معاف گردیده و اعتبارات صادراتی از تقدم و امتیازات‌خاصی برخوردارگردیده است. همچنین افزایش مالیاتها کمتر بصادرات‌تعلق‌گرفته و غالبا شامل فروشهای‌داخلی شده‌است. موضوعی که کمتر مورد توجه عموم است اینستکه تقاضا های خارجی تولیدات داخلی از جمله عواملی‌است‌که‌برعرضه فشاروارد میکند و قیمتها را بالا میبرد . شاید هم عده‌ای کاملا از عواقب این وضع مطلع باشند منتها فکر میکنند که افزایش درآمد های ارزی از تورم ناشی از آن با ارزش‌تر است. ضمنا‌وقتی‌فروش کالاها در داخل کشور تحت کنترل‌قرارگیرد معمولا‌به قیمتهای صادرات توجهی نمیشود زیرا مقامات ملی منحصرا به سطح قیمتهای داخلی‌توجه دارند.البته مقامات میتوانندواردات راکنترل کنند ولی روند کار در ربع قرن اخیراین بوده که موانع‌تعرفه‌ای و غیر تعرفه‌ای واردات را تعدیل ومطابق مقیاس درآورند.

نتیجه اینکه تا اوائل دهه۱۹۷۰ کالاهائیکه وارد جرگه مبادلات جهانی شده مشمول کنترل ها و مقررات بسیار شدید نگردید و سهم قابل توجه و روز افزونی ازتولیدات‌جهان‌ابخود‌اختصاص داد و قیمت آنها از قیمتهای‌کالا های مورد خرید و فروش در بازار ها ی‌داخلی کمتر بود. این وضع موجب شد که روند سال های ۱۹۷۳ و ۱۹۷۴ معکوس شود بدین معنی که از تاریخ جنگ کره‌برای اولین‌بار در سال گذشته‌قیمت واردات کشور های صنعتی از قیمت صادرات آنها سریعتر افزایش حاصل نمود.

گزارش صندوق

در آخرین گزارش صندوق بین‌المللی پول تخمین زده شده که بهای واردات و صادرات کشور های مزبور بترتیب ۱۳ درصدو ۱۰ درصد افزایش‌داشته است.این‌و اقعه قبل‌ازافزایش‌بهای نفت و اتخاذ تصمیمات تهران در دسامبر و حتی قبل ازآغاز جنگ اکتبر در خاورمیانه بوقوع پیوسته است . گلیه شواهد حاکی است که فاصله بین قیمتهای صادرات و واردات کشور های صنعتی در سال ۱۹۷۴ بیشتر شده واین قضیه برسطح زندگی‌تاثیر آنی داشته بطوریکه در یک دوره دوازده ماهه تا مارس ۱۹۷۴ متوسط درآمد در ساعت در کشور های صنعتی ۱۴ درصد رشد داشته ولی بخش اعظم آن با افزایش ۱۱ درصد بهای کالا های مصرفی خنثی شده و بقیه ۳ درصد افزایش‌واقعی درآمد کارگران کشور های صنعتی کمترین رشد ی‌است که از سال ۱۹۶۰ به‌بعدحاصل شده است .

در مقابل کاهش درآمد کشور های صنعتی بطور دسته‌جمعی‌ـ درآمد کشور های صادرکننده مواد اولیه شامل کشور های صادر کننده نفت که عمده‌ترین گروه را تشکیل میدهدافزایش حاصل نموده و ذخائر بانکهای مرکزی این کشورها در سال گذشته بارقام قابل توجهی بالغ گشته‌است. در موردایران این افزایش درآمد از اوائل سال ۱۹۷۳ تا اواخر ژوئیه سال جاری شش برابر بوده است . در همان دوره افزایش ذخائر برزیل ۵۰ درصد و افزایش ذخائر غنا بیش از ۶۰ درصد بوده است . این ذخائر عاید کشورهائی شدمکه میتوانند از آن بنحو احسن استفاده کنند و برای رشد اقتصادی کشورشان سرمایه گذاری نمایند ولی دولتها باید این نکته را رعایت کنند که افزایش درآمد های خارجی باعث تشدید تورم موجود در داخل نشود . واضح است‌که وقتی اقتصاد با ظرفیت کامل کار می‌کند چنانچه درآمدهای اضافه موازنه پرداختها با موجودی پول جمع شود تنها باعث تشدید تورم میگردد .

تا حد بیسابقه‌ای عده‌ای از کشورها درآمد هائی کسب نموده‌اند که قادر بمصرف‌روزانه با توسعه آنی خود نیستند . علاقه به استفاده از عواید بیشتر قابل درک است ولی عجله زیاد ممکن است باعث ارتقاء سطح قیمتها بشودبدون اینکه در میزان تولیدات‌افزایش قابل توجهی حاصل بشود .

میانه روی

هنگامیکه ظرفیت‌های تولیدی قادر به تامین کلیه احتیاجات نباشد راه حل فقط همان‌اتخاذ رویه متناسب و میانه روی است . کشور شما با شروع برنامه های عظیم سرمایه گذاری راه صحیحی را انتخاب کرده وبه مهمترین نوع سرمایه گذاری که همان سرمایه‌گذاری در توسعه نیروی انسانی‌است توجه کامل‌نموده است. توسعه سریع اقتصادی کشورها‌غالبا با بالا رفتن قیمتها همراه‌است وتا موقعیکه با ارتفاع بهره‌وری همگام باشد میتوان مقداری از تورم را قابل تحمل دانست .

ولی تجربه کشور های صنعتی نشان داده که تحدید هرچه بیشتر تورم و جلوگیری از توسعه مدام تورم ضرورت‌کامل دارد و لازم‌است که دراجرای سیاستهای پولی‌بسیار محتاط بودوبا‌آگاهی‌کامل‌گام برداشت.

تقدیم به ورزشکاران وورزش دوستان عزیز
اولین کتاب در زمینه
تغذیه‌ورزشکاران
تالیف : پروفسور دکتر یوزف نوکر
پروفسور دکتر هانس گلاتس
ترجمه دکتر فیروز حبشی
منتشر شد
مراکز فروش :کتابفروشیهای روبروی دانشگاه، کتابفروشی فروغی شاه‌آبادو فروشگاههای موسسه انتشارات امیرکبیر
تلفن مرکز پخش ۶۳۲۷۶۲

کتابهای موردنیازخودرا
ازفروشگاه های
امیرکبیر
بخواهید.

آگهی احضار

به ناو استوار دوم فرهود هژیری فرزند سمندله که محل اقامت او تهران ، دخانیات ، خیابان درختی ، کوچه شاه بختی ، پلاک ۸ تعیین گردیده و فعلا مجهول‌المکان است ابلاغ میگردد که باتهام فرار از خدمت در این بازپرسی تحت تعقیب میباشد . مراتب سه نوبت متوالی در این روزنامه و روزنامه رسمی آگهی میگردد تا خود را به شعبه ۲ بازپرسی نیروی دریائی شاهنشاهی واقع در تهران ، خیابان قدیم شمیران ، چهارراه قصر ، ستاد نیروی دریائی شاهنشاهی معرفی نماید . در صورتیکه تا دو ماه از تاریخ آخرین آگهی خود را معرفی ننماید بدون حضور او رسیدگی و اقدام‌قانونی به عمل خواهد آمد . م‌الف ۱۵۰۹۱
بازپرسی شعبه ۲ نیروی دریائی شاهنشاهی

آخرین مهلت نام‌نویسی کلاسهای اعزام دانشجو

در مرکز آموزش زبان انگلیسی ماد که در صفحه ۲ روزنامه پنجشنبه ۲ آبان درج شده ، آخرین مهلت‌نام‌نویسی از روز یکشنبه ۵ آبان بمدت سه روز خواهد بود .

مجالس ترحیم

بدین وسیله درگذشت‌ناگهانی بانو انیس‌آغا مادربزرگوار آقای محمد کریمزاده را باطلاع اقوام ، دوستان و آشنایان میرساند .

مجلس ختم زنانه و مردانه آن مرحومه روز دوشنبه ششم آبان ماه از ساعت ۱ تا ۳ بعداز ظهر در مسجد مجد برگزار میگردد .

شرکت سهامی ویتانا
۱ـ۲ آ‌ـ۱۰۷۵۳

درگذشت ناگهانی خاله بزرگوارمان بانو انیس‌آغاکریمزاده را باطلاع اقوام و دوستان محترم میرساند .

مجلس ترحیم مردانه و زنانه آن مرحومه روز دوشنبه ششم آبان ماه از ساعت ۱ تا ۳ بعداز ظهر در مسجد مجد منعقد میباشد .

غلامعلی تهرانچی،دکتر رضا تهرانچی ، جوادتهرانچی، جلیل تهرانچی ، جبار تهرانچی ، پروین تهرانچی .
۱ـ۲ آ‌ـ۱۰۷۵۳

خانواده های : کریمزاده ، دکتر رضا تهرانچی ،جواد تهرانچی ، جلیل تهرانچی ، جبار تهرانچی ، سرهنگ یزدان‌پرست ، مظفر کرسوی ، حاج حسن بخشیان ، حاج قاسم محمودی ، فرهاد ، ناصر اسلامی ، محمد محمودی ، ذبیح‌الله خلج ، محمدرضا صادق‌زاده ، نصرت‌الله شایگان ، خیرخواه .

درگذشت بانو انیس‌آغا کریمزاده بزرگ‌خاندان کریمزاده را باطلاع دوستان و آشنایان میرسانند .

مجلس ترحیم مردانه و زنانه آن مرحومه مغفوره از ساعت ۱ تا ۳ بعداز ظهر روز دوشنبه ششم آبان ماه در مسجد مجد منعقد می باشد .
۱ـ۲ آ‌ـ۱۰۷۵۳

با کمال تاثر و تاسف درگذشت نابهنگام **دکتر خسرو نخجوان** را باطلاع کلیه خویشاوندان ، دوستان و آشنایان می رساند .

مجلس ترحیم مردانه و زنانه آن مرحوم در مسجد الجواد روز یکشنبه پنجم آبان ماه ساعت ۲ تا ٤ بعداز ظهر برگزار میشود .

خانواده های : نخجوان ، اشنوداخ، رخشانی ،ریاضی، آیرم ، خزاعی ، نجم ، آق‌اولی ، گیلانشاه ، علائی ،پزشک، جوانشیر ، بی‌نیاز و فاضلی .
۱ـ۲ آ‌ـ۹۷۷۵۲

بانهایت تاسف و تاثر درگذشت **بانو سیده معصومه دریابیگی** متعلقه شادروان میرحسین مطلب‌پور را باطلاع عموم‌بستگان و آشنایان میرساند .

مجلس ختم آن مرحومه مغفوره از ساعت ۱۷ تا ۱۹ روز یکشنبه ۵آبان درمسجد مجد منعقد میباشد .

شرکت در مراسم مزبور و تلاوت آیاتی ازکلام‌الله‌مجید موجب شادی روح آنمرحومه خواهد بود .

خانواده‌های : مطلب‌پور. دریابیگی. هاشم‌زاده. صاحبی. محمدجو. پورصالح. رفیع. محمدخواه. آل‌حجت. استوان. رضائی. پورسید. طلوعی. فیضی. شبان. افقهی .
آ‌ـ۱۰۷۵۵

مصیبت و اراده را بخانواده‌های عزادار تسلیت میدهیم

یادبود

یادبود هفتمین روز درگذشت شادروان مادر عزیزمان **بانو ایران زالتاش** ازساعت ۳ الی۵ بعدازظهر روز یکشنبه ۵ر۸ر۵۳ در آرامگاه فتوحی‌ـ امامزاده عبداله برگزارمیگردد.

سلطنت زالتاش . بیاض زالتاش . ویکتوریا زالتاش .
مامنیر زالتاش. سرهنگ فروهر زالتاش. هوشنگ‌زالتاش.
آ‌ـ۹۷۸۴۲

تسلیت

آقای سیدکاظم حسینی

فوت ناگهانی پدر گرامیتان را بشما و خانواده‌های حسینی تسلیت میگویم .

ابوالقاسم سلیپور

سرکار خانم هما یکانی و سرکار خانم لیدا یکانی

با نهایت تاسف درگذشت پدر بزرگوار و ارجمندتان را از صمیم قلب تسلیت عرض نموده بقاء و صبر بیشتری‌را برای شما و فامیل محترم خواهانیم

علی‌اصغر فرازیان و بانو

سرکار خانم رخشانی

فوت نابهنگام برادر عزیزتان دکتر خسرو نخجوان را بشما وخانواده گرامیتان تسلیت میگوئیم .

اسفندیار صابری. ایرج ابراهیمی. منوچهر صداقت

جناب آقای دکتر جمشید یکانی

درگذشت پدر گرامیتان را صمیمانه تسلیت عرض نموده، دوام وبقاء جنابعالی و خاندان محترم را از درگاه قادر یکتا مسئلت داریم .

طلیعه خرمی‌ـ عباس خرمی کارکنان دراک‌استور داروخانه ، سوپرمارکت قصر شیرین

دوست ارجمند جناب آقای دکتر علی بهزادی

درگذشت مادر گرامیتان را صمیمانه تسلیت عرض نموده بقاء عمر آنجناب و خانواده محترم را از خداوند مسئلت دارم .

منوچهر مصباح خاوری

جناب سرهنگ ستاد مرتضی غفرانی

ضمن اینکه تسلیت دوستان تسلی‌بخش قلوب عزادار خودمان هم بوده است، درگذشت پدر ارجمند آن برادرعزیز را صمیمانه تسلیت میگوئیم و صبر و شکیبائی برای همه فامیل آرزو داریم .

پروین عمید ـ مجتبی عمید

جناب آقای دکتر ابوالقاسم بهره‌ور

بانهایت تاثر و اندوه فراوان فوت مرحومه مغفوره مادر گرامیتان را بشما وخانواده محترم تسلیت‌عرض نموده وخودرا در این اندوه بزرگ شریک میدانیم .

بقاء عمر شما و سلامت بازماندگان را از خداوند بزرگ مسئلت مینمائیم .

علی‌یار باغبان ـ ابراهیم باغبان .
آ‌ـ۹۷۸۴۸

سرکار سرهنگ زالتاش

باکمال تاسف مصیبت وارده را به شما و خانواده محترمتان تسلیت عرض مینمایم .

مسعود مطلق‌زاده

سرکار خانم لیدا یکانی

بانهایت تاسف مصیبت وارده را بسرکارعلیه تسلیت گفته از خدای بزرگ صبرو شکیبائی آرزومندیم .

حسین شمشیرگریان ـ ابراهیم مستوفی ـ رحمان ستوده‌ـ ابراهیم موظفی ـ فریدون پیرزاده ـ کاظم اکبری ـ محمدخلقی‌ـ منوچهر اهری‌ـ محمدرضا صداقت .
آ‌ـ۱۰۷۴۵

جناب آقای فرزاد امانپور

بانهایت تاثر و تاسف مصیبت وارده را بجنابعالی وخانواده محترم تسلیت عرض مینمائیم .

محسن حسینی ـ شاهزاده افسریان ـ احمد شنجاعی ـ باقر صائبی‌ـ یوسف کشاورز ـ صادق کاظمی ـ جنگیزسایه‌ور‌ـ ابراهیم شاه‌حسینی ـ یمینی .

سرکار خانم لیدا یکانی

باکمال تاسف و تاثر مصیبت وارده را بشما تسلیت‌گفته سلامت و بقاء عمر بازماندگان را از خداوند متعال مسئلت‌داریم.

ابراهیم یارمحمدی ـ کمال احمدی ـ کاظم بفروشی ـ کاظم جلیلیان ـ باقر حسن‌پور‌ـ بهنام ارسنجانی ـ داود زرین قلم‌ـ مسعود وکیلی .

جناب آقای فیروز سلیمی

مصیبت وارده را بجنابعالی تسلیت عرض مینماید.

ابراهیم شجاعت پیشه

جناب آقای محسن معصومزاده

بانهایت تاسف وتاثر مصیبت وارده را تسلیت عرض‌نموده وخودرا در غم شما شریک میدانیم.

محمد ایران‌پور ـ حسین غلامزاده ـ محمدعلی خلیلی ـ مهدی صادقی ـ مختار خسروی‌ـ حسن صدوقی ـ محمدرضا امیری ـ جعفر شفائی ـ محمد جوادی.

خانواده های محترم محمدرضا یاسمی

مصیبت وارده را بهآن خانواده محترم از صمیم قلب تسلیت عرض مینمائیم .

جعفر نیلوفر ـ علی‌اکبر رفیعی ـ غلامرضا محمدی ـ ابراهیم اشرفی‌پور ـ حسن انیسی ـ هادی نعمتی ـ حسین عبدالهی ـ ابراهیم اردبیلی ـ محمد ناظریان .

سرکار خانم لیدا یکانی

بانهایت تاسف و تاثر مصیبت وارده را حضور شما از صمیم قلب تسلیت عرض مینمائیم.

اکبر کاظمی ـ حسن انوری ـ چنگیز شریف زاده ـ ناصر اویسی ـ ابوالحسن یغما ـ سیروس نادری ـ محمدباقر شریفی ـ اسدالله همتی ـ محمدمهدی نصیری .

جناب آقای دکتر جمشید یکانی

بانهایت تاسف و تاثر مصیبت وارده را تسلیت میگوئیم.

حسین غلامی ـ محمدعلی خلیلی ـ باقراردستانی ـ هادی شاهچراغی ـ مهدی سایبان ـ لطفی‌زاده ـ حسن صدیقی ـ باب‌احمد کیانی ـ ناصر صادقی ـ هادی رحیم‌آبادی.
آ‌ـ۱۰۷۴۷

جناب‌آقای صادق زمانی

مصیبت وارده را بهآن جناب و خانواده محترم تسلیت عرض مینمائیم.

علی‌اکبر رفیع‌زاده

جناب آقای محمد باقر قلی‌زاده

مصیبت وارده را بشما و فامیل محترم صمیمانه تسلیت میگوئیم .

حسن کاشانی‌ـ حسین جلیل آبادی ـ علیرضا عبدالهی ـ کامران اوحدی ـ محمد رضا خدابخشی ـ گوهریان ـ پرویز مهدوی ـ کیکاوس هاشمی ـ بهرام یادگار .
آ‌ـ۹۷۸۴۸

سپاسگزاری

از سروران گرامی، دوستان و خویشان عزیز که در مراسم تدفین و مجلس ترحیم عزیز از دست رفته‌ماشادروان دکتر روح‌اله حمزه‌ئی شرکت فرموده و یا بوسیله تلگراف ودرج تسلیت در روزنامه ابراز همدردی نموده‌اند صمیمانه سپاسگزاری می‌نماید. چنانچه در اثر تالمات روحی موفق بزیارتشان نشدیم بدینوسیله پوزش می‌طلبیم .

خانواده‌های : حمزه مرندی. مشکریز. پور انصاری . نعمتی. کاشانیان .
آ‌ـ۱۰۷۶۳

جناب آقای دکتر جمشید یکانی

باکمال تاسف مصیبت وارده را تسلیت عرض نموده‌صبر و شکیبائی آن جناب وسایر بازماندگان آن فامیل محترم را ازایزد متعال خواستاریم.

محمدرضا راستی ـ بهمن سرائیان ـ حسین نادری ـ فریدون روح‌پرور ـ مهین نوروزی ـ باقر شکرالهی ـ حسین اسدآبادی ـ ناهید شیرین ـ مهناز خسروی .

جناب آقای نوری

با کمال تاسف و تاثر مصیبت وارده را به جنابعالی تسلیت عرض نموده از ایزد متعال صبر و شکیبائی آرزومندیم .

احمد عطاردی ـ فریدون قربانی ـ محمد جواهری ـ حسن کاوه‌ای ـ مرتضی میرحسینی ـ جواد مظفری ـ عبداله حسینی‌ـ مرتضی قضاوتی ـ بهرام پاکزاد .

سرکار خانم لیدا یکانی

ما رادر غم خود شریک بدان.

آذرمیدخت آذری ـفرحناز باقری ـ نصرالله بهمنی‌ـحسنی فتحی ـ حسین اکبری ـ سیما خزاعی ـ محمود مرتضوی ـ محمود مزروعی ـ محمد باقر اویسی .

جناب آقای مرتضی امینی

با کمال تاثر مصیبت وارده را تسلیت میگوئیم .

بهرام شاهی ـ عباس ارغوانی ـ حسین مهدوی ـ بهرام حسینقلی ـ احمد نورشاهی ـ صادق کاویان ـ سید محمود‌سید جوادی ـ سعید ضیائی پور .

جناب آقای دکتر علی بهزادی

با اندوه و تاسف فراوان مصیبت وارده را تسلیت عرض کرده بقای عمر بازماندگان را مسئلت دارد .

مصطفی علیائی‌زاده

جناب آقای مهندس مرتضائی

مصیبت وارده را بشما و فامیل محترم تسلیت عرض‌نموده برایتان آرزوی صبر و شکیبائی داریم .

جواد سلماسی ـ مصطفی میرزائی ـ فرح‌باقرزاده ـ حسین سهرابی ـ کریم حسین سعید قاضی زاده ـ چنگیز کبرائی ـ غلامرضا حسینی زاده ـ وحید زاده .

جناب آقای مهندس امامی تبریزی

مصیبت وارده را حضور جنابعالی‌تسلیت عرض نموده‌بقای عمر شماو خانواده محترمتان را از خداوند مسئلت مینمائیم .

قربان تیموری ـ شیرعلی بهرامی ـ عیسی جباری ـ محمد عرب زاده ـ محمد صادق هاشمی ـ علی مهریان ـ محمد علی دهقان ـ محمد نجفی ـ محمد شیرازی .
آ‌ـ۹۷۶۸۵

سال چهل و نهم ـ شماره ۱۴۵۴۲

اطلاعات ۱۳۰۴

شنبه ـ چهارم آبان ماه ۱۳۵۳
دهم شوال ۱۳۹۴ ـ بیست‌وششم اکتبر ۱۹۷۴

ساعات شرعی — استخراج دکتر ریاضی کرمانی

اذان مغرب	ساعت ۵ و ۳۵ دقیقه
اذان صبح (فردا)	ساعت ٤ و ٤٩ دقیقه
طلوع آفتاب (فردا)	ساعت ٦ و ١٩دقیقه
ظهر شرعی (فردا)	ساعت١١ و ٤٩دقیقه
اذان مغرب (فردا)	ساعت ۵ و ۳۳ دقیقه

تسهیلات تازه دولت برای خانه‌سازی

بصورت لایحه‌ای آماده تقدیم به‌مجلس شد

★ **برای ساکنان اراضی طرشت‌تهران و مرودشت فارس تسهیلات تازه‌ای درنظر گرفته شد**

★ **اراضی شرکتهای تعاونی از حق‌الثبت ملك ، حق تفکیك و پرداخت مالیات و عوارض‌شهرداری معاف میشوند .**

دولت برای امر خانه‌سازی تسهیلات تازه‌ای‌درنظر گرفته‌و آنرا بصورت لایحه اصلاح بعضی از مقررات قانون ثبت اسناد و املاك، تقدیم مجلس می‌کند .

با تقدیم و تصویب پیشنهاد دولت در پارلمان، اراضی‌دولت یا موسسات یا شرکتهای‌دولتی کمیرای تامین مسکن بهشرکت های تعاونی و اگذار شده یامی شود از فعالیتهای تازه‌برخوردار میگردد .

در مورد ساکنان اراضی‌طرشت نیز در لایحه‌ای که دولت به پارلمان میبرد تصمیمات تازه‌ای اتخاذ شده است .

★ **معافیت از هزینه**

بموجب این لایحه در مورد اراضی متعلق بدولت‌یاموسسات و یا شرکتهای دولتی که در جریان عملیات مقدماتی ثبت‌برای تامین مسکن بشرکتهای تعاونی واگذار شده یا می‌شود اعم از اینکه در اراضی مزبور انحداث بنا شده یا نشده باشد انتقال گیرنده وایادی بعدی انتقال ، از پرداخت حق‌الثبت ملک و هزینه مقدماتی و بقایای آنها معافند. در مورد هزینه تفکیک نیز انتقال دهنده و شرکت تعاونی انتقال گیرنده ازپرداخت هزینه تفکیک معاف میباشند .

★ **در مورد تامین مسکن**

در مورد املاکی که بلا عوض بشرکتهای تعاونی برای تامین مسکن کارکنان دولت‌و موسسات و شرکتهای دولتی منتقل می شود اعم از اینکه انتقال‌دهنده دولت یا هر شخص حقیقی یا حقوقی باشد، سند انتقال با معافیت از پرداخت حق‌الثبت انتقال و هرگونه مالیات و عوارض شهرداری و بقایای آنها و هزینه تفکیک تنظیم می گردد. در صورتیکه ملک در جریان عملیات‌مقدماتی ثبت‌باشد، انتقال دهنده و انتقال گیرنده‌از پرداخت حق‌الثبت ملک و هزینه مقدماتی و بقایای آنها معاف می‌باشند .

★ **پرداخت برای معاملاتی زمین**

در لایحه اشاره شده است نسبت به‌قطعات مفروز ازپلاك شماره ۲۳۹۵ مشاعی طرشت‌که مساحت هر یک بیشتر ازپانصد متر مربع نباشد در صورتیکه متقاضی ثبت یا قائم‌مقام قانونی او تاقبل از اول فروردین ۵۱ تصرفاتی‌ازقبیل‌احداث ساختمان وباغ در زمین مذکور کرده باشد و اشکال دیگری جز اعتراض‌برتحدیدحدودپلاك‌مزبور وجود نداشته باشد، اداره‌ثبت بنام متقاضی ثبت یا قائم مقام قانونی او سند مالکیت صادر خواهد نمود و هرگاه پس از صدور سند مالکیت ، متعرض ذیحق تشخیص شود ، دادگاه کسی را که بموجب این لایحه سند مالکیت بنام او صادر می شود به پرداخت بهای‌معاملاتی زمین در تاریخ صدور سند مالکیت دروجه محکوم‌له،محکوم خواهد کرد .

★ **در مورد انتقال ملك**

در مورد املاکی که طبق‌مقررات اصلاحات ارضی به زارعین صاحب نسق منتقل شده یامی شود، بموجب این لایحه در صورتیکه ملک مسبوق به درخواست ثبت‌باشد، فروشنده یاقائم‌مقام قانونی‌او ازپرداخت بقایای ثبتی اعم از حق‌الثبت و هزینه مقدماتی‌ملک معاف‌است. درمورد انتقال این قبیل‌املاک، هرگاه درخواست ثبت ملک نشده باشد، ملک سابق در اجرای مقررات ماده ۱۳۴ الحاقی به قانون ثبت اسناد و املاک از پرداخت وجوه مقرر در تبصره یک ماده مزبور ، معاف خواهد بود .

★ **رسیدگی به اختلافات**

برای رفع اختلاف موجود بین صاحبان اراضی واقع‌درمحدوده مرودشت شیراز و افرادی‌که تا اول فروردین ۱۳۵۰ در اراضی مزبور ساختمان هائی ایجاد نموده و خود یا قائم مقام قانونی آنان متصرفند و صاحبان عرصه، حاضر به تصدیق اعیانی آنها نیستند ، در لایحه پیش‌بینی شده است هیئتی مرکب از دو نفر ازقضات حوزه قضائی همان محل به تعیین وزیر دادگستری ورئیس ثبت محل یا معاون اوتشکیل میشود . این هیئت به اختلافات موجود بطور کدخدامنشی رسیدگی و رای بپرداخت بهای عادله اراضی در تاریخ تصرف و اجرت‌المثل آن تا تاریخ صدور رای مینماید .

★ **نحوه استفاده**

صاحبان اعیانی در صورتی میتوانند از مقررات این لایحه استفاده کنند که ظرف یکسال از تاریخ اجرای این لایحه، دادخواست خود را در قبال اخذ رسید به ثبت محل تسلیم کرده باشند .

۳مرکز مهم آتش‌نشانی در تهران تأسیس میشود

★ **مدرنترین تجهیزات‌آتش‌نشانی برای‌تهران‌خریداری خواهد شد .**

★ **مدال طلای کمیته دائمی آتش‌نشانی جهانی به آتش‌نشانی تهران تعلق گرفت .**

آتش نشانی تهران تجهیز میشود و سه مرکز بزرگ برای خاموش کردن آتش در سه منطقه مهم شمال ، جنوب و مرکز تهران تاسیس خواهد شد . همزمان با این اقدامات دوازده ایستگاه جدید آتش‌نشانی نیز در محلات شهردایر میشود .

آتش نشانی تهران همچنین آماده می‌شوددرشرایط‌دشوار ترافیک نفرات موتورسوارخود را در پیاده‌روها به حرکت درآورد . از سوئی سرویس های امداد این مرکز برای‌انجام عملیات وسیع‌نجات‌درزیرزمین، چاهها ، زیر آوار وآب‌انبارها آماده میشوند . آتش نشانی برای انجام عملیات در ارتفاع نیز مجهز شده و واحد های این موسسه بااستفاده‌ازنردبان های شصت و چهار متری و دیگر تجهیزات ، برای مبارزه با آتش‌سوزی در ساختمانهای بلند تقویت شده‌اند .

مدیر کل آتش نشانی امروز اعلام کرد که با استفاده از اعتبارات سازمان برنامه مدرن ترین تجهیزات ضد آتش و نجات برای آتش نشانی‌تهران خریداری خواهد شد ، وی همچنین خاطرنشان کرد که درکنفرانس‌لوکزامبورگ‌سازمان آتش نشانی تهران در ردیف سازمانهای درجه اول از این نوع شناخته شده و کمیته‌دائمی آتش نشانی جهانی بمناسبت خدمات سازمان آتش نشانی تهران ،مدال طلا برای این موسسه فرستاده است .

مدیر کل آتش نشانی در پایان گفت : بمنظور نجات ساکنان ساختمانهای بلند ، آتش نشانی تهران در صدد خرید لوله های نجات است . این لوله های نسوز بوسیله ماموران و نردبانهای بلند به مراکز آتش‌سوزی درساختمان های‌بلندبرده‌می‌شود ومحاصره شدگان در آتش بوسیله این لوله‌ها بدون خطر بزمین و نقاط امن منتقل میگردند.

ثبت نام مشمولان لیسانسیه شنبه آینده آغاز میشود

★ **اعزام مشمولان دیپلمه از چهارشنبه هفته‌آینده‌آغاز خواهد شد .**

اداره وظیفه عمومی امروزاعلام کرد که مشمولان‌لیسانسیه وفوق لیسانسیه از شنبه آینده برای اعزام بخدمت ثبت‌نام خواهند شد .

مهلت معرفی آن گروه از مشمولان لیسانسیه به بالا که‌تا کنون موفق به دریافت دفترچه آماده بخدمت نشده‌اند ۵ روز دیگر پایان خواهد یافت .

مشمولان لیسانسیه‌به بالامتولد سال ۱۳۲۳ تا پایان سال۱۳۳٤ در روز های ۱۱و ۱۲و ۱۳آبانماه ثبت‌نام خواهند شد و درروز های ۲و ۳و ٤ آذرماه به ترتیب‌روز های ثبت‌نام بخدمت اعزام می‌شوند .

مشمولان لیسانسیه به بالاکه تا روز پنجشنبه این هفته (۹ آبانماه) وضع خودراروشن‌نکنند غایب محسوب خواهند شد و از اعزام آنها درسال جاری‌خودداری وبا احتساب مدت غیبت درآبانماه سال ۱۳۵٤ بخدمت اعزام‌خواهند شد و پس از پایان خدمت در اختیار مراجع قضائی قرارخواهند گرفت .

طبق قانون‌وظیفه‌عمومی‌مجازات مشمولان غایب از ٦ ماه تا ۲ سال حبس تادیبی است .

وظیفه عمومی همچنین اعلام کرد که اعزام مشمولان دیپلمه و فوق دیپلمه به ترتیب روزهائی که در سالن غلامرضا پهلوی ثبت‌نام شده‌اند از روزچهارشنبه هفته آینده آغاز خواهد شد و هر ۲ ماه یکبار ادامه خواهد یافت و کسانی که معدل بیشتر دارند زودتر بخدمت اعزام‌خواهند شد . اولین گروهی که‌بخدمت اعزام می شوند مشمولان فوق دیپلمه هستندو گروهی ازدیپلمه ها‌که معدل بیشتری دارند .

اگر تعداد مشمولان دیپلمه مازاد براحتیاج نیروهای مسلح باشد تعداد مورد نیاز از روی معدل کل دیپلم انتخاب و بقیه سرباز عادی خواهند شد .

دیپلمه ها و فوق دیپلمه ها و همچنین مشمولان‌لیسانسیه به‌بالا باید هنگام معرفی خود به سالن اعزام ۱۲ قطعه عکس و ۲ برگ رونوشت شناسنامه ،را با بقیه مدارك لازم همراه داشته باشند.

والاحضرت شاهدخت اشرف پهلوی :

ورود سلاحهای اتمی

به خاورمیانه اشکالات فراوانی ایجاد خواهد کرد

والاحضرت شاهدخت اشرف پهلوی ، طی نطقی‌در کمیته‌اصلی سیاسی مجمع‌عمومی سازمان‌ملل پیشنهاد ایران را دایر بر غیر اتمی کردن منطقه‌خاورمیانه‌مطرح کردند و اضافه نمودند که‌چنین طرحی باید از تضمین های کافی و قابل قبول برخوردار باشد .

والاحضرت اشرف که‌ریاست عالیهٔ هیئت نمایندگی ایران‌رادر بیست‌ونهمین‌اجلاسیه‌مجمع‌عمومی سازمان ملل بعهده دارند، گفتند که هدف نهائی ایران از مطرح ساختن این پیشنهاد ممنوعیت تولید آزمایش ، انبار کردن و حمل و نقل کلیه سلاحهای‌اتمی در منطقه خاورمیانه میباشد .

والاحضرت اشرف ضمن قدر دانی از مصر که پشتیبانی خودرا از طرح ایران اعلام‌داشته ،اضافه کردند که پشتیبانی کشور های مختلف این منطقه‌از طرح ایران نشان دهنده این امر است که ایران در این فکر ، تنهانیست بلکه گروه زیادی از مردم این منطقه و مناطق دیگرنیزخواهان عملی شدن چنین‌طرحی‌می‌باشند.

اشکالات فراوان

والاحضرت شاهدخت اشرف ضمن اشاره ، بشرایط سیاسی و اقتصادی خاورمیانه فرمودند ،که ورود سلاحهای اتمی باین‌منطقه علاوه ، بر ایجاد یك مسابقه تسلیحاتی گران قیمت که در حد خود زیانبار میباشد ، باعث بوجود آمدن اشکالات فراوان دیگری نیز خواهد شد .

والاحضرت اشرف ، پس از اشاره به این امر که نفت را دیگر نمیتوان‌بدون حساب‌سوزاند و مصرف کرد اضافه کردند ، باید برای تامین مصارف انرژی از نیروی اتم استفاده‌روز افزونی بعمل آید و این استفاده بیشتر از انرژی اتمی دنیا را واردردوران جدیدی خواهد نمود .

انرژی اتمی

والاحضرت اشرف،سپس‌به‌برنامه های استفاده از انرژی اتمی در ایران اشاره فرمودو افزودند که ایران با وجود اینکه یکی از تولید کنندگان عمده نفت در جهان میباشد ، ولی هم اکنون برنامه های وسیعی نیز جهت بکار گرفتن انرژی اتمی‌در دست اجرا دارد .

یکی از مشکلاتی که سرراه غیر اتمی کردن منطقه خاورمیانه وجود دارد ، مشخص نمودن‌حدود جغرافیائی این‌منطقه‌است وایران امیدوار است که این محدوده‌هر چه بزرگتر باشد . والاحضرت اشرف گفتند که یکی دیگراز جنبه های مهم پیشنهاد ایران مسائلی است که مربوط به تضمین آن میشودو به نظرایران تعیین سیستم ضمانتی مستحکم یکی از مهمترین عوامل موفقیت این پیشنهاد خواهد بود .

والاحضرت اشرف ضمن اعلام پشتیبانی ایران‌از‌پیشنهاد‌پاکستان برای غیر اتمی کردن آسیای جنوبی اضافه کردند آرزوی‌ملل مختلف برای ایجاد مناطق صلح و امنیت همیشه‌ازپشتیبانی کامل ایران‌برخوردار‌بوده‌خواهدبود

هفتمین جشن فرهنگ وهنر درپیشگاه اعلیحضرتین گشایش یافت

شاهنشاه آریامهر و علیاحضرت‌شهبانو ، اشخاصی را که در برگزاری جشن فرهنگ و هنر همکاری کرده و بدریافت مدال‌نائل شده‌اند ، مورد تفقد قرار میدهند .

تهران- خبرگزاری پارس ـ در پیشگاه شاهنشاه آریامهر و علیاحضرت شهبانو دیشب‌هفتمین جشن فرهنگ و هنر در تالار رودکی گشایش یافت.

در سرسرای تالار رودکی نمایندگان وزارتخانه‌های آموزش وپرورش،اطلاعات‌و جهانگردی، فرهنگ و هنر ونیز سازمان رادیو تلویزیون ملی ایران که دربرگزاری جشن فرهنگ و هنر باوزارت فرهنگ و هنر اشتراك مساعی وهمکاری داشته‌اند ، به پیشگاه اعلیحضرتین معرفی شدند و مفتخر بدریافت مدال گردیدند.

آنگاه اعلیحضرتین به تالار تشریف‌فرما شدند پس از نواخته شدن سلام شاهنشاهی آقای بهلبد وزیر فرهنگو هنرگزارشی معروض داشت. درگزارش وزیر فرهنگ و هنر گفته شد

این جشن که با کسب اجازه از پیشگاه مبارکشاهانه ازامسال که هفتمین دوره‌ی آنست بمدت یکماه برگزار میگردد بهترین امکانات‌گسترش‌فرهنگ درسراسر کشور ونیز موجبات تشریق مردم بشراکت‌در فعالیتهای‌فرهنگی وهنری را فراهم میاورد.

باعنایت خاصی که شاهنشاه آریامهر در تجدید نظر برنامه‌ی پنجم نسبت به سازمانهای‌فرهنگی مبذول فرموده‌اند آغاز دوراشی جدید و درخشان‌برای شکوفائی فرهنگی و هنری کاملا آشکار است.

آنگاه ارکستر سمفونیک تهران برهبری فرهاد مشکوه آثاری اجرا کرد و درپایان اعلیحضرتین رهبر و اعضای ارکستر رامورد تفقد قرار دادند . در این‌مراسم اعضای خاندان جلیل سلطنت، آقای هویدا نخست وزیر ،آقای علم وزیر دربار شاهنشاهی و جمعی دیگر از وزراء وشخصیت ها حضور داشتند.

نخست‌وزیر: تعهدخدمت دانشجویان ، بیمه‌ای‌هم برای‌شغل مناسب‌هست

★ **سال‌آینده‌راه‌حل مناسبی بجای کنکور ارائه میشود**

★ **امسال‌ایران‌رشداقتصادی ٤٠ درصد را پشت‌سر میگذارد .**

آقای امیرعباس هویدانخست وزیر بعدازظهر دیروز درمراسمی بمناسبت اهدای جوائز برندگان مسابقات مقالات انقلاب شاه و ملت تاکید کرد که‌ایران باگامهای بلندی پیش میرود تا مقام خود را در میان کشورهای بزرگ اقتصادی جهان احراز کند.

آقای نخست‌وزیر باین فرمان شاهنشاه اشاره کردکه ایران‌این مقام را باید در عرض یک نسل بدست آورد، ولی اضافه کرد که ایران در عین حال تلاش میکند تا ضمن احراز این مقام در میان کشورهای پیشرفته جهان ازدرد ها و مصائب بغرنج اخلاقی این کشورها برکنار بماند.

نخست‌وزیر خطاب بمجوانان گفت: شما بهترین سرمایه‌مملکت هستید، شما باید خودتان را آماده کنید تاباکسب‌دانش بیشتر، مدیران خوب یک ایران مترقی باشید.

ما برای مسایل ایران رامحل های ایرانی‌پیداکرده‌ایم و میان‌بر زده‌ایم . بر شما است که‌باعلوم وفنون جدید آشناشوید واداره مملکت را درآینده بدست گیرید. بشما ایرانی سپرده میشود که پرشور است وغرورانگیز و شما نیز باید آنرا پرشورتر و غرورانگیزتر تحویل آیندگان بدهید.

آقای هویدا نخست وزیر جایزه یکی از برندگان مسابقات انقلاب‌شاه و مردم را به وی میدهد .

★ **حذف کنکور**

هویدا دراین اجتماع بسخنان خود چنین ادامه داد : درمورد کنکور امیدواریم از سال آینده راه‌حل مناسبی بیابیم تا بجای کنکور مورد استفاده قرارگیرد. زیرا همانطور که قبلا اعلام کردم کنکور به‌بلیط‌بخت آزمائی‌بیشتر شباهت دارد‌تاوسیله‌ای صحیح برای ارزیابی‌اطلاعات ومعلومات جوانان مملکت.

دهسال پیش موقعی که رهبر ایران برنامه‌های انقلابی خودرا عنوان فرمودند، خیلی‌ها فکر میکردند که این برنامه‌ها عملی نیست وعده‌ای از متخصصین خارجی که‌معمولا اطلاعات‌زیادی ندارند ولی خود را کارشناس میدانند و همیشه در مقابل‌اظهار نظرهای خود حق‌الزحمه‌های‌زیاد میگیرند ، معتقد بودند که برنامه های رهبر ایران بلندپروازانه است و اجرای آن امکان‌پذیر نخواهد بود.

اما چنانکه دیدیم در ظرف این مدت کوتاه برنامه‌های شاهنشاه ایران با موفقیت کامل‌اجرا شد.

رشد اقتصادی ایران از آن زمانیکه برنامه‌های جدید بمرحله اجرا گذاشته شد با٦ درصدآغاز شد، بعد به۱۲و۲۳ درصد رسید وامسال هم ٤٠درصد راپشت‌سر خواهد گذاشت.

نخست وزیر آنگاه به جشن های میلاد مسعود شاهنشاه آریامهر اشاره کرد وگفت : این جشن قلوب ایرانیان است . چهارم آبان ، خداوند ایران شخصی را بملت ارزانی‌داشت تا کشور ما را از نقطه ضعف‌در زمانی کوتاه به‌نقطه عطف‌برساند.

هویدا سپس به‌گذشته ایران از شهریور۱۳۲۰ و اشغال‌کشور اشاره کرد وگفت: همان کشور اشغال شده ضعیف، امروز به مقامی رسیده است که درجهان، صاحبرای و نظر است.

آقای نخست‌وزیرسپس یادآور شد : فرامین شاهنشاه در زمینه رایگان بودن تحصیل در برابر تعهد خدمت‌و رایگان بودن‌تغذیه برای کودکان و نو آموزان و بهداشت رایگان برای همه مردم ایران ،از جمله مهمترین‌تحولاتی است که پس از چند های دهه انقلاب ایران رخ داده است .

★ **تحصیل رایگان**

مسئله رایگان‌بودن تحصیلات برای تمام خانواده های ایرانی اهمیت دارد و در برابر این‌تعهد خدمت نه‌تنها دانشجویان ایرانی از تحصیل رایگان برخوردار می شوند بلکه میتوانند در صورت نیاز مالی از کمك های صندوق رفاه دانشجویان نیز بهره‌مند گردند . زیرا فرمان شاهنشاه‌ما اینستکه هیچ ایرانی بااستعدادی نباید به علت نداشتن امکانات مالی کافی از تحصیل و پیشرفت محروم بماند . تعهدخدمت نه‌تنها بیمه‌ای برای پیدا کردن کار مناسب خواهد بود ، بلکه به همه جوانان امکان خواهد داد که دین خود را به مملکت با خدمت به برادران و خواهران خود ادا کنند .

★ **تکنولوژی آموزشی**

آقای نخست‌وزیر سپس یادآور شد : اینها تحولاتی است که‌درعرض یکسال در زندگی مردم اینکشور رخ‌داده است و اضافه کرد : تصمیم ایران‌درمورد استفاده‌ازتکنولوژی آموزشی امکان خواهد داد که مردم این کشور با استفاده از ماهواره و تلویزیون هر روز معلومات خود را با پیشرفت‌زمان هماهنك سازد .

سناتور دکتر طاهر ضیائی رئیس اتاق بازرگانی و صنایع‌و معاون ایران در این جلسه ضمن تهنیت سالروز خجسته شاهنشاه آریامهر گفت :

پرورش استعداد های خلاقه یکی از عوامل نیرومندیست که در پیشبرد‌سازندگی های‌اجتماعی و فرهنگی و اقتصادی کشور ، نقش موثری میتواند داشته‌باشد. تاکنون بعلت محدودبودن میدان تعلیم و تربیت و نبودن امکانات مادی و معنوی در بسیاری ازدوره های تاریخ، تعداد سیاستمداران، شاعران، نویسندگان‌و بطورکلی هنرمندان بسیار انگشت شمار بودند ولی امروزه در هرکجای این مملکت که استعدادی‌وجود داشته باشد بخوبی شناخته می شود .

★ **۱۱ رشته**

در مسابقات‌بزرگداشت‌انقلاب که در ۱۱ رشته انشاء نویسی- نقاشی- تهیه‌پوستر- تهیه‌روزنامه دیواری - تنظیم مقاله - مقاله نویسی - نگارش کتاب - نمایشنامه نویسی،شعر ،پژوهشی درباره اثرات اجتماعی انقلاب و برداشتی از سپاهیگری انجام‌شد ۲۴۳۵۹۷۵ نفر از سراسرکشور شرکت کردند . از این عده ۱٫۸٦٤٫۱٤۵ نفر دانش آموز و ۵۷۱۷۸۰ نفر دانشجو سپاهی انقلاب ، ورزشکار ، شاعر ، نویسنده و گروههای مختلف اجتماعی بودند. تعداد کل‌برندگان ۲۸۳ نفر بود که ۲۰ نفر ازتهران و بقیه‌ازسایراستانها وشهرستان ها هستند .

به کلیه برندگان جمعا چهار میلیون و هشتصد و هفت ریال جایزه تعلق گرفت که قسمتی از آنها راآقای هویدابه‌برندگان اعطا کرد .

عدالت اقتصادی بین کشورها باید رعایت شود

بقیه از صفحه ۱۱۷

شاهنشاه ایران همچنین پیشنهاد فرموده‌اند که‌کشورهای کرانه اقیانوس هند تشکیل یک منطقه همکاری‌اقتصادی رامورد بررسی قرار دهند تا هم به گسترش مناسبات بازرگانی بین این کشورها کمکشود و هم ایمنی و امنیت خطوط‌بازرگانی در اقیانوس هند محفوظ بماند.

اشاره من باین‌دومورد بدین جهت است که تلاش هائی را که ایران چه ازطریق سازمان ملل متحد و چه از طریق تماس های دوجانبه باسایر کشور ها در جهت گسترش صلح و رفاه منطقه‌ای وبین‌المللی بعمل می آورد تاکید کنم و اینک میتوانم با اطمینان کامل بگویم سیاست خارجی ایران در آینده نیز در جهت ادامه‌این کوشش‌هاخواهد بود

★ **جلوگیری از تصادم مسلحانه**

پس‌از سخنان آقای هویدا نخست وزیر آقای جلال عبده رئیس جمعیت ایرانی طرفدار ملل متحد طی نطقی اظهار داشت :

البته نمیتوان ادعا کرد که سازمان ملل‌متحد توانسته‌است در تحقق بخشیدن بتمام‌آرمان های جهانی خود کامیاب‌باشد. ولی طی ۲۹ سال حیات این دستگاه‌جهانی بدون شك‌توفیق هائی نصیب این سازمان شده است بسیاری از اختلافات‌حل شده و از گسترش جنگهای محلی جلوگیری بعمل آمده اکثریت تام‌ملل مستعمره سابق آزادی و استقلال یافتند. تنها طی سال گذشته با تغییراتی‌که در حکومت پرتغال رخ‌دادگینه بیسائو‌مستعمره سابق ان کشور بویژه انگولاو موزامبیک هموار شده است . متعاقب جنگ‌اکتبر سال گذشته در خاورمیانه استفاده از نیرو های حافظ صلح ملل متحد بمنظور نظارت در استقرار آتش‌بس وجدائی قوای‌نظامی کشور های‌متخاصم که تاکنون‌از تصادمات‌مسلحانه و وخامت‌بیشتر اوضاع‌جلوگیری نموده خود موفقیتی محسوب میشود . آقای عبده آنگاه با اشاره به‌توفیقهای نسبی‌سازمان ملل در تحقق هدفها و اصول خود این موفقیتها را نشانه‌آن دانست که این سازمان جهانی مرحله‌آزمایشی خود رابخوبی گذرانده است .

★ **پیام دبیرکل**

آنگاه آقای بوس نماینده‌مقیم ملل متحد در ایران پیام کورت والدهایم دبیر کل سازمان ملل بمناسبت‌سالروز تاسیس‌سازمان ملل راقرائت کرد . در این‌پیام گفته شده است .

طی ۱۲ ماه گذشته ما شاهد نقش‌حساس سازمان ملل‌متحد در جریانات پر اهمیتی مانند مسئله‌خاورمیانه و قبرس‌بوده‌ایم در زمینه رفاه اجتماعی و اقتصادی مردم جهان کوشش های سازمان را در تشکیل اجتماعاتی برای بحث پیرامون مسائلی‌حیاتی‌مانند‌بحران‌اقتصادی و پولی‌بین‌المللی نیاز به‌افزایش محصولات غذائی رشد سریع جمعیت جهان و موافقت بین‌المللی درمورد مشکلات‌مربوط به دریا ومنابع آن ناظربوده‌ایم در روبرو شدن با چنین‌وظایفی که‌به زندگی مردم در سراسر جهان مربوط میشود سازمان ملل متحداهداف تدوین‌کنندگان منشور را بمرحله اجرا درمی‌آورد . بیانات آنان پیرامون اصول وهدفها الهام بخش ما و در رویاروی شدن با دنیا سریعا در حال تغییر است البته کار های زیادی‌باقیست‌تا انجام شود.

پس از آنکه قرائت پیام‌دبیر کل سازمان ملل بپایان رسید آقای ملک‌محمدی‌رئیس‌سازمان دانشجویان‌و جوانان طرفدار ملل متحدطی سخنانی هدف و فعالیتهای این سازمان را برای حاضران‌تشریح کرد و درپایان هنرمندان وزارت فرهنگ وهنر چند برنامه هنری اجراکردند.

میلاد خجسته

شاهنشاه آریامهر

مبارك باد

CAMERAS Kodak FILM

شرکت الکترو کامرا بامسئولیت محدود

سالروز میلاد خجسته

شاهنشاه آریامهر

خورشید جاودان سرزمین پارس

را به پیشگاه

شهریار تاجدار و ملت ایران تهنیت میگوید

شرکت هیدرولیکی دقایق

و کارخانه صنعتی دنت

اطلاعیه

نیاز به پزشك متخصص داخلی و عمومی

مرکز درمانی برای صبحها نیاز به پزشك متخصص داخلی دارد داوطلبین از ساعت ۱۷ الی۲۰ باتلفن ۱۷-۵۴۸۰۱۱ تماس بگیرند.

آگهی استخدام مربی پرستاری

بنگاه حمایت مادران و نوزادان برای آموزشگاههای مامائی‌و بهیاری وابسته بخود ، به چند نفر خانم لیسانسیه پرستاری بعنوان مربی احتیاج دارد.

علاقمندان واجد شرایط میتوانند ظرف ۲۰ روز از تاریخ نشراین آگهی در ساعات اداری با در دست داشتن مدارک لازم به دفتر آموزشگاه بهیاری فرح واقع در خیابان امیرآباد شمالی، چهارراه آریامهر، خیابان پادگان جمشیدیه مراجعه نمایند.

داوطلبانی که بزبان انگلیسی کاملا مسلط باشند حق تقدم‌خواهند داشت

بنگاه حمایت مادران و نوزادان

تبریکات

جناب آقای کلالی دبیر کل محبوب حزب ایران نوین
جناب آقای شهرستانی معاونت محترم دبیر کل
جناب آقای مولائی دبیر محترم حزب ایران نوین مشهد
جناب آقای ضیائی فرماندار محترم قوچان
انجمن محترم شهر قوچان

با تائید و انتخاب آقای حسن بهادری به سمت شهردار قوچان که عنصری بالیاقت و شایسته و از فرهنگیان خوشنام و درستکار و مومن به انقلاب بوده و در طی سالیان دراز امتحان شاهدوستی و وطن‌پرستی خود را داده است ازصمیم قلب به آنجنابان تبریک عرض نموده ، سعادت و موفقیت هرچه بیشتر ایشانرا در راه خدمت به رهبر عالیقدر و مردم مرزنشین این شهرستان از خدای بزرگ آرزومندیم .

مدیر عامل جمعیت شیر و خورشید سرخ قوچان احمدپزشکی- دکتر ذبیح‌الله کاظمیان - دکتر مهدی ترك زاده - محمدحسین نقی‌زاده - علی ولی‌زاده - علی نبوی .

جناب سرگرد جهانگیر مروارید

ارتقاء درجه آن جناب را از صمیم قلب تبریک عرض‌مینمائیم.

مهندس نوروزی و بانو - کارمند محسنی و بانو

جناب آقای اسمعیل لطیفی

انتصاب شما را به ریاست اداره کل امور اداری وزارت فرهنگ و هنر تبریک و تهنیت میگوئیم .

نصرت‌الله لطفی و بانو . عبدالله نصیری و بانو . محمود عالمی و بانو

تیمسار معظم سپهبد رفعت‌جو

مفتخرا ارتقاء درجه تیمسار معظم را تبریک عرض نموده توفیق بیشتر آن جناب را در خدمتگزاری به شاهنشاه آریامهر و میهن عزیز آرزومندم .

عطاء الله خسروی

از فرداشب

گوگوش شاه ماهی هنرایران

در

باکارا بیشروکاباره های ایران

تلفن های رزرو ۶۲۸۲۰۸ـ ۶۲۵۱۷۷