اطلاعات

سال اول شماره ۳۵ — صبح یکشنبه دوم خردادماه ۱۳۱۶ — تک شماره ۲۰ دینار

در میدان جلالیه

تماشاچیان در مسابقه اسب دوانی

تماشاچیان همه چشمها را بمیدان دوخته ، و بعضی که دور بین بهمراه داشتند با دوربین جریان مسابقه را مراقبت وتماشا میکردند . دیروز بواسطه مساعد بودن هوا عدهٔ تماشاچیان بیش از جمعه های پیش بود وعکس بالا یك گوشه از منظرهٔ عمومی تماشاچیان را در میدان جلالیه ، در موقع مسابقهٔ اسب دوانی نشان می‌دهد .

برندهٔ اول در دوره سوم

دورهٔ سوم مسابقه اسب دوانی دیروز از همه دوره‌ها مهمتر بود زیرا مسافت آن چهارهزار متر تعیین وجایزهٔ اول آن چهار هزارریال بود ودرمیان چهارده اسب دونده اسب قیصر متعلق به آقای سروان عباس حشمتی که در عکس بالا دیده میشود ، اول شد

اسب چاخان ایشان نیز در مسابقهٔ دورهٔ سوم دیروز (در میدان ۲۴۰۰ متری) اول شد وجایزهٔ اول آن که ۲۴۰۰ ریال بود ربود و در دورهٔ دوم نیز اسب آس ایشان در مسابقه ۲۱۰۰ متری سوم شد وجایزهٔ سوم را که ۷۰۰ ریال بود ربود.

جوابهای پرسش دوم

سیب نیوتن

قطعه‌ای از زمین که قوه جاذبه ندارد

ازین جوابهای واصله پرسش دوم تاکنون هیچکدام از آقایان جواب دهندگان بحل این قضیه راه پیدا نکرده‌اند ولکن چون نظر عمومی اداره تشویق از خوانندگان بحل مسائل وقضایای علمی وهوشی میباشد بنظر ما حیف آمد که از درج بعضی از جوابهای واصله خودداری کنیم وضمناً متذکر میشویم که درج این جوابها باآن که مطابق بامقصود نیست چون متضمن فکر ومطالعات پیش افکار خود را با اصول و حقایق علمی آشنا سازند وازاین نظر مدت وصول جواب را یکی‌دو روز دیگر هم تمدید می‌نمائیم تا خوانندگان وقت داشته باشند بلکه بتوانند از روی همان شرحی که صبح جمعه نشر دادیم جواب پرسش دوم رابیابند

آقای مدیر:

نگارنده یکی‌ازقارئین متناوب آن نامه بودم ولی ازروزیکه شماره صبح منتشر شده جزو مشترکین‌دائمی‌شده ام علت آنهم همانامطالب سودمند و مقالات مفیدش است چون‌من فقط علاقهٔ که دارم به خواندن کتب یا مقالات علمی وادبی است‌دیگر کاری با اخبار وغیره ندارم

وخیلی‌هم‌میل داشتم‌دربعضی مسابقه‌هاشرکت ویامقالاتی برای آن گرامی نامه‌بفرستم لیکن من‌باب احترازازتظاهرازاجرای تصمیم خودداری‌نموده‌ام .

اما پرسش دوم شماره ۳۴ چون آن‌قدر ساده و فرصت خوبی برای ظهار بعضل امثال من بود از بیم آنکه مبادا دیگر چنین مسابقه هائی مطرح نشده (واز افتادن اسمم روزنامه‌بازمانم) وادارم کرد که‌در پاسخ آن‌لااقل‌شرکتی کرده‌باشم‌حال‌فکر من‌هم‌درست‌یا نادرست باشدقضاوت آن‌باخوانندگان است قطعه زمین مورد بحث نقطه اصلی مرکزی زمین است بعقیده علماء که قطر زمین را هشت هزار میل حساب کرده اند اگر چهار هزار میل از سطح زمین حفر نموده و به قعرآن نزول کنیم بنقطه مرکزی خواهیم رسید آن‌نقطه به اینکه قوه جاذبه اش کم است بلکه اصلا فاقد قوه‌مزبور است . چنانکه آهن ربا با آن جاذبه که دارد مرکزش جاذب نیست واشیاء رانمی‌تواندجزب کند

حال اگر شخصی در نقطه مزبور ایستاده بخواهد به اطراف به پرد قوه جاذبه خود زمین که دراطراف آن‌نقطه موجوداست انسان‌راشدیدابطرف خود جذب وبعوض یك یا چهارپنج پاخواهدپرید .

یافرضا در اطراف نقطه مرکزی دایره مائل شده و در آن محیط خواهیم بپریم چون به مناسبت قرب دایره معروض به نقطه مرکزی زمین قوه جاذبه شدید تر میشود لذا یك قدم اگر بخواهیم به جلو بر داریم چهار پنج قدم بر داشته‌ایم‌این‌جا محاسبه‌جذر بعمل می‌آید برای‌مثال : اگر از سربرج مرتفعی شما یك گلوله بطرف زمین پرتاب کنید این گلوله در حال نزول اگر در ثانیه یك متر نزول کند در ثانیه دوم دو متر و سیم شش متر سقوط وهم‌چنین هر قدر بزمین نزدیك‌تر شود بر سرعت سیر آن‌واسطه فرق قرب و بعد اجسام نسبت بمرکزیت قوه جاذبه ارضی افزوده خواهد شد هم‌چنین است تغییر وزن اجسام اگر جسمی‌را که ۵۰ من وزن‌داشته باشد بهوا پرتاب کنیم در ۴هزار متری مثلا وزن حقیقی خودرا از دست خواهد داد ولی برعکس آن را ۴ هزار متر توی چاهی بیاندازیم چهار برابر بروزن حقیقی آن افزوده خواهد گشت.

این موضوع پرش نیز ممکن است در محیطی که خالی از هوا باشد باز انجام یابد بدین طریق که اگر ما هوای یك اطاقی را تخلیه‌نموده و درآن جا بخواهیم‌یك خیز بطرف سقف برداریم پنج شش متر ارتفاع خواهیم گرفت ولی اینموضوع مربوط به‌آن‌است که اشیاء بواسطه عدم وجود هوا وفشار آن وزن خودشان را از دست بدهند و بحث در این مورد از مقال ما خارج است این است که اگر کسی در قطعه زمین مفروضه‌درمحیط دایرهٔ نقطه مرکزی بوده وبخواهد درآنجا بر طرف آن‌دایره‌دور زده‌وبپرد پنج‌یا گربپرده ۲ یا ۳۰

پاخواهد پرید — هوجیق

روز دوشنبه

ساعت پنج بعد ازظهر درمحل ادارهٔ روزنامه اطلاعات مراسم قرعه‌کشی جهت تعیین برندگان مسابقه جدولها بعمل خواهد آمد حضور شرکت‌کنندگان آزاد بوده ودر ساعت مقرر می‌توانند در مراسم مذکور شرکت نمایند..

معدل نمرات

این روزها نود ونه درصد صحبت دانش آموزان و دانشجویان را ، موضوع امتحانات اعم از امتحانات داخلی و یا نهائی تشکیل میدهد . امتحانات هم برای دانش آموزان و دانشجویان ، صورت مال التجاره گرانبهائی دارد که بیمه نشده باشد ، اگر درراه ونیمهٔ راه خطری خدای ناخواسته برای آن پیش بیاید . دست کم قسمتی از هستی آن تاجر برباد رفته است .

برای مال التجاره بیمه نشده خیلی خطرها می‌شود فرض کرد ، کشتی مثلا در دریا دوچار طوفان وغرق شود ، درانبار کشتی حریق رخ‌دهد در عرض دریا آب به بیند ، موقع حمل از بندر مبدء احتیاط نکرده چیزی از آن کم و کسر گردد ، بهرحال از اینگونه خطر ها برای کالای بیمه نشده زیاد می‌شود فرض نمود . امتحانات هم برای محصلین همین حکم را دارد ، ویگانه چیزی که درحکم بیمه جدی برای امتحانات دانست . کار کردن روی درسهای مدرسه است . این که گفتم جدی برای اینستکه بعقیده بعضی ممکن است شانس واقبال هم درکامیابی یك دانش آموز مدخلیت داشته باشد . ولیکن بعقیدهٔ نگارنده این شوخی و مزاح است که گاهی تصادف و اتفاق با زندگی روزانهٔ انسان میپیماید . فیالجمله جدی‌زندگانی خواه زندگانی تحصیلی باشد یا زندگانی اداری و اجتماعی حاکی از کارو کوشش است . درپیشانی زندگانی هیچ سطری برجسته تر و روشن تر از کوشش وکار نوشته نشده است ، در بحبوحهٔ کار اگر حسن اتفاق‌هم باشخص یار شد ، نور بالای نور است .

خدا بهمهٔ دانش آموزان و دانشجویان توفیق‌عنایت‌فرماید که درآخرماه سوم بهاریعنی‌خرداد که جویای معدل نمرات امتحانیهٔ خود میشوند از رقم عشرات آن خوشحال شوند.

یکی از دانش آموزان که در شعبهٔ‌ادبی نمودانم کدام دبیرستان تحصیل میکند ، چند شب پیش ازنگارنده در اداره دیدنی کردخیلی‌خوشحال بود ، ومیگفت : « در امتحانات داخلی معدل من هیجده بوده است و امسال بکلاس ششم میروم و خوشحالی او ، از شما چه پنهان در منهم تاثیر کرد . شخص وقتی این جوانان پرشوق‌وحرارت را می بیند ، خوشحالی آنها را از توفیق‌خودشان می نگرد . خیلی خوشوقت میشود ، یك نفر از دانشجویان دانشکده دوا سازی را چند روز پیش دیدم که با کمال حرارت میگفت : « من امسال باید دانشنامه بگیرم ، سعی کرده ام شاگرد اول بشوم اگر معدل نمراتم‌خوب از زیردست آقایان‌ممتحنین بیرون بیاید . امید زیادی بکامیابی خود دارم که در صنف خوداول شوم»

این قابهای مملو از امید ، این نشاط و حرارت و پشت کار جوانان‌دانش آموز ودانشجو این آرزوهای روشن و نورانی این آمالهای فرح بخش و مسرت انگیز ، همه در محور دو رقم از ۲۰ تا ۱۰ میچرخد که معدل نمرات آنهارا تشکیل می دهد .

و این معدل نمرات هم بنوبه خود بعقیده نگارنده — در محور کار و کوشش وسعی درآماده کردن درسها و فهم مطالب آنها دور میزند ، بیمه امتحانات کار کردن است ، اگر حسن تصادف یعنی بخت هم مدد کرد و آستینش بچنگ آمد ، زهی سعادت !

ع — ه

درساعات فراغت

لباس از پوست گندم

پوست برنج یعنی شلتوك بواسطه این که ضخامت دارد قابل این است که مرد پر حوصلهٔ ساعات فراغت را صرف این کند که آنهارا مثلا به تار ابریشم کشیده ازآن قطعه بزرگی نظیریارچه درست کند واز آن پارچه لباس تهیه نماید ولیکن پوست گندم چنان قابلیت دوامی مانند پوست برنج ندارد باوجود این آقای میلتون امریکائی در سال گذشته جائزه مهارت و استادی را در تهیه چنان لباسی ربود !

این شخص پرحوصله ودرعین حال دقیق از پوست گندم لباسی جهت خود تدارك نمود وتنها بتدارك آنهم اکتفا نکرد بلکه آنرا پوشیده و بدینوسیله جایزه استادی و مهارت را در این کار در ربود .

اینها شمهٔ ازکار های تفریحی است که در ساعات‌فراغ این گونه‌مردمان پر حوصله‌انجام‌می‌دهند

فواید پیاده روی

یکی از پزشکان مشهور انگلیس طی مطلبی که در خصوص صحت‌ملت ایراد داشت‌چنین بیان نمود در این عصر که اوقات مردم زیاد تر در چهار دیوار های ادارهٔ ها کارخانه ها ومحیط هائی که هوای آن بسته است صرف‌می‌شود کسی که پیاده روی را ترك کندبا صحت خویش و افراد جامعه بازی کرده و بی اعتنائی می کند ،

پزشك مزبور از روی شیرین زبانی اظهار داشت که با وصف لزوم پیاده روی‌و دخالت‌هوای آزاد در حفظ صحت یقین دارم غالب کسانی که این کنفرانس رامی شنوند یابا اتومبیل شخصی به منزل بر گشته ویا بازوسیله نقلیه گرایه می‌نمایند یکی از معایب اجتماع ما این‌است که درپیروی‌از نصایح‌صحی کوتاهی مینمائیم

پیاده روی یك امر طبیعی است ولی‌دوست داشتن پیاده روی ذوق اکتسابی است ، انسان‌از قدیم‌الایام برای تن پروری خودرا حاضرمی کرده است.

بقیه‌در صفحه ۴

دشمنان افعی

افعی‌ها که‌دشمنان خطرناك تمام جنبندگان هستند خود دشمنان‌خطرناکتر ومخوف تری دارند که‌بسهولت وسرعت می‌توانندآنهارا هلاك گردانند گویند یکی ازدشمنان خطرناك افعی‌ها مانگوست میباشد که دراصطلاح‌لغت به‌آن موش‌فرعون‌میگویند باوجوه این باید دانست مانگوستها دشمنان‌منحصر بفرد افعیها نیستند بلکه آنهارا دشمنان دیگری هم‌هست مانند پنتاد که بان‌مرغ فرعون میگویند وبعدطاوس. مخصوصاطاوس که‌بابی‌باکی‌به‌افعی‌حمله‌ور شده‌اورا گرفته‌ودرمیان پنجه‌های قوی‌خود نگاهداشته وسپس‌سرش‌را باضربه‌موثرومحکم منقارله مینماید .

پرهای‌ضخیم(پنتاد) وطاوس آنها را بطور مطمئنی‌ازخطر و گزند افعی‌ها بکلی‌ایمن‌ومصون‌میدارد.

بعلاوه ازاین طیور افعی‌ها دشمنان دیگری نیز دارند مانند موشهای بزرك این موش‌هااستعداد عجیبی درحمله به‌افعی ومحو اوبروز میدهند سرعت وچالاکی آنها درموقع گرفتن و خورد کردن سر و گردن افعی‌ها وبعدبالذت وافر گوشت بدن آنها راخورده هم تماشائی وهم قابل‌حیرت وشگفتی‌است

وزارت مالیه

اداره کل مالیات بر درآمد

آگهی

پیرو آگهی سابق که در روزنامه های مرکز منتشر شده باطلاع عموم شرکتهای طهران می رساند که باید تا ۱۵ تیر ماه رو نوشت مصدق تراز نامه و حساب سود و زیان خود را بدایره شرکتها وحقوق این اداره تسلیم ومالیات متعلقه راکارسازی دارند بعلاوه طبق تصویب نامه شماره (۱۸۲۰ -۶ر۲ر۱۶) هیئت دولت کلیه شرکتهای سهامی موظفند علاوه بر مالیاتی که بمجموع در آمد آنها تعلق میگیرد در موقع پرداخت درآمد سهام چهار درصد هر یك از پرداختها را بابت مالیات بر درآمد کسر و منتهی درظرف یك‌ماه بدایره شرکتها و حقوق این اداره بپردازند در صورت تخلف علاوه بر مالیات نصف آن نیز بعنوان جریمه از شرکت های سهامی گرفته خواهد شد.

نمره اعلان ۱۱۲۳ — ۱-۲ — رئیس کل اداره مالیات بردرآمد — حق تمبر

آگهی

پیرو آگهی منتشره در جرائد مرکز راجع بخرید سهام اتومبیل تهران باسرمایه ۲۵ ملیون ریال اینك بعموم اشخاصیکه درولایات وسط بانك ملی محل وجهه بابت خرید سهام پرداخته اند بدین وسیله اطلاع داده میشود که بجای شرکت فوق‌الذکر فعلا شرکتی بنام شرکت سهامی اتو طهران با سرمایه ۱۰ ملیون ریال (که ممکن است قریباً تا ۲۵ ملیون ریال ترقی نماید) تشکیل گردیده خریداران سابق سهام شرکت اتومبیل طهران که مایل‌به مشارکت درشرکت اتوطهران میباشند هرچه زودتر موافقت خود را باتعیین آدرس کامل کتبا یاتلگرافا باین دائره اطلاع دهندتا اوراق لازمه برای‌انجام تشریفات اولیه جهت آنان ارسال گردد.

شرکت سهامی مرکزی - دائره اتومبیل

نمره اعلان ۱۱۲۶ — ۱—

انالله و انا الیه راجعون

نظر بفوت مرحوم حاج محمد ابراهیم آقا طهرانچی پدر آقای طهرانچی نماینده مجلس شورای ملی مجلس ختم مردانه یوم دوشنبه سوم خرداد ماه جاری از سه ساعت بظهر تا ظهر در مسجد حاج مجدالدوله وختم زنانه در منزل آقای طهرانچی واقع در خیابان صفی علیشاه از صبح تا عصر همانروز منعقد می باشد

نمره اعلان ۱۱۲۷ — احمدطهرانچی‌وحاج آقابزرك‌برداش

اطلاعات: یادداشت کن آمرحوم وعموم خانواده محترم‌طهرانچی‌مخصوصا آقای آقا محمد رضا طهرانچی تسلیت می دهیم

اخبار داخله

اخبار خصوصی

امتحانات نهائی

چنانکه قبلا اطلاع داده بودیم روز گذشته امتحانات نهائی دبیرستانها تحت نظر آقایان استادان بامراقبت بازرسهای معارف شروع گردید

امتحاناتی که دیروز بعمل آمده است بشرح ذیل میباشد :

قسمت علمی در دبیرستان دارالفنون صبح شیمی- عصرانشاء فارسی

قسمت ادبی دردانشسرای عالی صبح تاریخ عصر دیکتهٔ وانشاء فرانسه و انگلیسی

امتحانات دسته اول دوره اول دبیرستانها نیز در دانشسرای مقدماتی تحت نظر دبیران شروع شده است .

صبح جبرو حساب و هندسه عصر دیکته و انشاء فارسی

تاسیس شرکت اجناس دخانیات

برای خریدوفروش وتجارت اجناس دخانیات آزاد شرکتی درمراغه باسرمایه ۶۰۰،۰۰۰ ریال تشکیل گردیده و چون مقدمات تاسیس شرکت مذکور کاملا خاتمه یافته است رسما شروع بکار نموده اند - این شرکت شعبهٔ نیز در مهاباد خواهد داشت .

بهبودی اوضاع زراعت

طبق اطلاعات واصله از ورامین غار فشافویه و خوار اوضاع زراعت نواحی مذکور در اثر بارندگیهائی که اخیراً شده فوق العاده خوب ورضایت بخش می باشد ومخصوصا زراعت گندم از هرجهت ازسال گذشته نیز بهتراست زیرا بهیچوجه در آن آفاتی از قبیل زنك و شته وسن وغیره دیده نمیشود آب قنوات و رودخانها نیز که در اثر عدم بارندگی فوق العاده کم بودا کنون بقدر کافی زیاد شده وموجب مسرت ورضایت خاطر زارعین فراهم گردیده است

نتیجه مسابقه ماشین نویسی

ساعت ۵ بعد ازظهرروز جمعه ۳۱ اردیبهشت مسابقه ماشین نویسی بانوان در کانون ایرانشهر باحضور خانم تربیت رئیس کانون بانوان و یکعده ازبانوان دیگر دائر و قبل از شروع بمسابقه مدیر موسسه از پیشرفتی که نصیب بانوان هنرمند کشورشده شرحی اظهارداشت سپس خانم تربیت بیاناتی دائر بر تشویق آنموسسه و خوشوقتی از پیشرفت بانوان هنرمند کشور و ترغیب آنان بشرکت در این قبیل مسابقه هانموده و بعداً مسابقه مزبورشروع در نتیجه بین ۴۶ نفرشرکت کنندگان خانم محترم شبان ماشین نویس وزارتمالیه حائز رتبه یك و خانم فروغ مطلبی ماشین نویس اداره فلاحت نیز حائز درجه دوم شدند یعنی بانوی اول ۲۱۶ حرف وبانوی دوم ۲۰۸ حرف در هردقیقه ماشین نمودند . خانم محترم شبان بدریافت یك عددکادان نقره که از طرف کانون ماشین نویسی ایرانشهر تهیه شده بود نائل گردید .

تلگرافهای نمایندگان اداره

از بندرپهلوی ۳۱ اردیبهشت

کارخانه برنج پاك کنی

طهران - اطلاعات - ساختمان کارخانه برنج پاك کنی که از چندی قبل درمیان پشته شروع شده بود کاملا پیشرفت نموده و بزودی خاتمه خواهد یافت ماشین آلات کارخانه مذکور وارد وپس از اتمام عملیات ساختمانی بزودی نصب و شروع بکار خواهد نمود

امتحانات نهائی

امتحانات نهائی دوره اول متوسطه تحت نظر آقای مدرسی بازرس معارف گیلان از اول خرداد ماه شروع خواهد شد

سیفیلیس و عوارض آن

ساعت ۵ بعداز ظهر دیروز مجلس کنفرانسی در سالون دبیرستان فردوسی با حضور عده زیادی از اهالی و روسای ادارات تشکیل گردید در این کنفرانس آقای دکتر عباس زاده رئیس بیمارستان شهر داری کنفرانس مشروح و مفصلی در اطراف مرض خانمانسوز سیفلیس و عوارض وخیم آن ایراد نمودند که مورد توجه واقع گردید

از بابل اول خرداد

عزیمت بساری - برای شرکت در امتحانات نهائی

طهران - اطلاعات - بمناسبت عزیمت دانش آموزان دبیرستان شاهپور بابل بساری برای شرکت در امتحانات نهائی عصر روز جمعه ۳۱ دانش آموزان بابل دهوتی ازمحترمین و طبقات مختلفه نموده بودند - مدعوین که متجاوز از یکهزار نفر بودند در دبیرستان حضور بهمرسانیده و پذیرائی کاملی از آنها بعمل آمد - موزیك پرورشگاه ایتام مترنم وعموم را محظوظ میساخت

بدوا مسابقه فوتبال بین تیم دانش آموزان وتیم رؤسای ادارات بعمل آمد و نتیجه دو بریك بنفع دانش آموزان خاتمه یافت

سپس ۲۱ نفر ازدانش آموزان برای شرکت در امتحانات نهائی بهمراه آقای قدوسی رئیس معارف بابل وآقای کرامی مدیر دبیرستان بساری عزیمت نمودند

هنگام حرکت دانش آموزان اتومبیل آنها در میان کف زدن مدعوین وهورای عموم محصلین حرکت نمود .

ولایات

رفع نگرانی زارعین

خرم آباد - طبق گزارش واصله از الیگودرز پنج روز متوالی بارندگی ادامه داشته ونگرانی زارعین مرتفع گردیده است

مجلس کنفرانس

گرند - روزچهار شنبه ۲۹ اردیبهشت ساعت هشت بعداز ظهراول جلسه کنفرانس عمومی معارف در سالن دبستان تشکیل قریب ۳۰۰ نفر از اهالی مخصوصا اولیا دانش آموزان در جلسه مزبور حضور بهمرسانیدند از طرف آقای افشاری مدیر دبستان کنفرانس جالب توجهی در زمینه تربیت و کیفیت پرورش اطفال وترقیات روز افزون داده شد

گزارشهای نمایندگان اداره

بابل ۲۸ اردیبهشت

سه طفل دریك شکم

در قریه بندیی ۳۶ کیلومتری بابل عیال سید حسین نام بفاصله دو ساعت ۳ دختر زائیده هر ۳ سالم و اندام آنها باهم متناسب و وزن آنهاهم مطابق وزن معمولی میباشد

امتحانات نهائی و داخلی

امتحانات داخلی دانش آموزان دبیرستان شاهپور و نوآموزان دبستانهای بابل روز گذشته خاتمه یافت

مقدمات امتحانات نهائی از طرف اداره معارف فراهم گردیده واین دوروزه شروع خواهدشد

آستارا ۲۷ اردیبهشت

ثبت عمومی

اداره ثبت اسناد مقدمات امر ثبت عمومی ناحیه ۱ و ۲ آستارا را فراهم و آگهی مربوطه رامنتشر نموده و قریبا شروع بقبول اظهار نامه های رسمی خواهند نمود

جمع آوری محصول چای

براثر بارندگی جمع آوری محصول چای بتعویق افتاده بود فعلا چندروز است زارعین مشغول بچیدن چین اول میباشند وبه حاصل عسل که یکی از محصولات خوب آستارا است براثر بارندگی و سردی هوا خسارتی وارد ودرحدود صدی بیست حاصل مزبور تلف شده است

تربت حیدریه

عزیمت رئیس عدلیه

آقای نبوی رئیس عدلیه وآقای کیامدیر دفترعدلیه تربت برای بازرسی بامور صلحیه کاشمر بآنحدود عزیمت نموده اند

اقدامات اداره آمار

آقای روشن رئیس آمار تربت برای رسیدگی بامور دفتر شناسنامه بطرف محولات حرکت نموده ونیز بمنظور رفاه حال ساکنین دهات وبلوکات چندیست ازطرف اداره آمار آمار گر به اطراف فرستاده میشود که درمحل باشخاصی که دارای شناسنامه نیستند شناسنامه بدهد

عراق - ۲۹ اردیبهشت

کارهای بهداری عراق

آبله کوبی : ذکور ۱۷۱ نفر - اناث ۱۳۳ نفر

بیمارستانها : مرضای صحت یافته ۶ نفر تحت معالجه ۳ نفر فوت ۳ نفر

معاینه ها : اصناف ۷۳۵ نفر - محصلین ومستخدمین ۱۱۲ نفر

پست امدادی : معالجات مجانی ۵۴۱ نفر تراخم ۴۰۵ نفر سایر امراض چشم ۳۱۲ نفر مراجعات مختلفه طبی ۴۴۵ نفر

اصلاح نژاد وپرورش اسب

از ابتدای سال جاری اقدامات لازم برای اصلاح نژاد اسب بعمل آمده و چند راس از نژاد اسبهای عرب - قراچه داغ وسیامی بعراق وارد وتا کنون دویست نفر از دارندگان اسب از این فرصت استفاده نموده اند

مسابقه پرسشها وپاسخها

بهترین صنایع مستظرفه ایران

دست بافی

اغلب در موقع فراغت او را میدیدم که سرش را بزیر انداخته وباشتاب مخصوصی در حینی که زیر لب برای خود زمزمه میکرد در همان حال دستهایش هم بتندی و چابکی کار کرده وبادومیله قشنگی که در دست داشت فرز وچابك کاموا ها را بهم پیوسته وباین کار مشغول کننده خودرا سر گرم میداشت

روز ها میگذشت . از توپ های کاموا کم شده و بر میزان افت اضافه میشد . او هم بدون احساس هیچ خستگی اینکار شیرین وفریبنده خود را انجام میداد .

آفتاب تازه بالا آمده بودصبح بهار بانسیمهای خنك وشادابی بسیار جلوه گری خاصی داشت روز تعطیل بود ، چاشت صبحانه را در باغچهٔ کوچك خودمان صرف می کردیم ، او هم برای صرف چاشت حاضر شد .

به چه بلوز قشنگی بتن داشت ، رنك سبز وسفید را در هم آمیخته واین پیراهن قشنك و دلفریب را برای خود تهیه کرده است نتیجهٔ کار آن انگشتها امروز این تن پوش زیبا شده است که پوشش زیبائی اورا مضاعف ساخته است

بین گلهای سرخ و ارغوان بلوز مغزیستهٔ رنك او که نتیجهٔ یك صنعت ظریف بود از همه زیباتر بنظر میامد -

خطابش کرده و گفتم - خواهرجان بلوز قشنگی داری ؟

لبخندیر محبتی زده و گفت ، راست میگوئی قشنك است وحتی از تمامی صنایع مستظرفه زیباتر می باشد !

بعلامت تصدیق سرم را پائین آوردم و انصاف دادم که واقعا زیباترین صنایع میباشد .

ه - ف

بهترین کتابهای مفید

کلیله ودمنه

من در میان تمام کتبی که خوانده ام از کتب مختلفهٔ ادبی آنکه بیشتر مرا متوجه خود کرده کتاب کلیله و دمنه میباشد زیرا این کتاب علاوه بر حسن انشاء و طرز نگارش دارای مطالب مفیدی است که برای هر شخص بموقع خودش لازم وکافی است و بقدری در این کتاب طرز زندگی اجتماع و رفتار با مردم را قشنك و واضح بیان کرده که دیگر محتاج به هیچگونه تفسیر وحاشیه نیست و باید دانست که یك مطلب اخلاقی که مربوط به روح واحساسات است نمیشود با زبان ساده بیان کرد وهرعلمی یك اصطلاحات مخصوص بخوددارد که تا شخص بانها آشنا نشود از فهم آن عاجز خواهد بود ولی این کتاب که یك دستور مفیدبرای افراد جامعه میباشد تمام مطالب غامض ومشکل را با یکی دو مثل عامیانه که در صورت ظاهر به زبان شتر وگاو است بیان کرده و برای ماحقایق را در هر موردی واضح میسازدو خوشبختانه امروز این کتاب نفیس دربرنامهٔ دبیرستانهاست ودردسترس جوانان می باشد که بخوانند و بدانند چگونه باید در زندگی حسن معاشرت داشت و چگونه

مسابقه بهترین حکایات کوچك

گذر تقی خان

همه در اتوبوس نشسته بودیم وروبمیدان سپه میامدیم ، مقابل خیابان موزه اتوبوس توقف کرده و بلیت فروش گفت، تقی خان ، تقی خان کیست؟

جوان موقری ازجای خود بلند شده و گفت من هستم چه فرمایشی دارید ، بیائید پائین زودتر پائین بروید .

جوان - آخر چرا؟

بلیت فروش - مگر شما تقی خان نیستید

- چرا

- پس پائین بیائید

جوان باخشونت در حالتی که رنگش بر افروخته شده بود ، فریاد کرد چرا آبروی مرا میبری ، من بلیت گرفته ام وپائین هم نمیایم قباحت دارد شکایت خواهم کرد کاربمجادله کشید

در این حین بلیت فروش گفت آقا مگر گذر تقی خان نمیخواستید پیاده شوید

با این حرف معما حل شد و معلوم شد اسم جوانك تقی خان ومقصود بلیت فروش گذر تقی خان میباشد

ت - ربیع زاده

باید نفس وروح را اصلاح کرد وراه حقیقت کدام است واین کتاب یك خاصیت مخصوص دارد که هر قدر انسان بیشتر بخواند یك مطالب تازه تری بدست خواهد آورد و مانند گنجی است که هر قدر جستجو خود بیشتر بهره می دهد و من مخصوصا باشخاصی که نسبت بدیگران بدبین هستند و همیشه از این حیث مینالند توصیه میکنم که این کتاب را با دقت بخوانند و یقین بدانند که آن کسالت روحی که شمارا مدتها است در رنج و عذاب گذاشته بر طرف خواهد شد وآنوقت خواهید دانست که کتاب خوب چه سعت گرانبهائی میباشد

حسنعلی اسفندیاری

مفید ترین اختراع در آتیه

کشف بعد چهارم

۱ - در آینده نوع بشر از بعد چهارم استفاده خواهد کرد ودر نتیجه میتواند بدون هیچ زحمتی از وسط دیوار های پولادین عبور نماید بدون اینکه شکافی در دیوار پدیدار شود

۲ - همچنین در نتیجه استفاده از بعد چهارم بدون هیچ زحمت بسایر کروات مسافرت خواهد کرد

۳ - بدیهی است در نتیجه شناختن بعدچهارم به ماهیت قوه جاذبه پی خواهد برد . . .

۴ - محققا میتواند با مردمان آینده گفتگو نماید وشما میتوانید که مافی الضمیر مردمان ده ملیون سال آینده را درك کنید

۵ - در آینده نوع بشر صدای دنیارا خواهد شنید

۶ - در آینده بشر تشخیص خواهد داد که بین گذشته وآینده هیچ فرقی وجود ندارد و اصولا گذشته وآینده غیر موجود است وآنچه در دنیا وجوددارد همان زمان حال وابدی است

افسوس که ستونهای آن نامه شریفه آنقدر ها وسعت ندارد که من تمام اختراعات و اکتشافات آینده را برای خوانندگان عزیز نقل کنم و گرنه بشما اطمینان میدادم که اگر چهار صفحه از نامه شریفه را باذکر اختراعات واکتشافات آینده بشر اشغال نمایم بازهم تمام خواهد شد

طهران ذبیح الله منصوری

«نگارش میشل زواکو»

قهرمان ونیز

رولاند و لیونور

-۳۵-

۱۹ — جوانا

- : « رولاند کاندیانو من هستم ، دختر جان » وهم اکنون از تو شنیدم که مرده است ، و می خواهم به بینم چگونه مرد .

جوانا برخود لرزید و گفت :

- : « تو میخواهی من داستان تاثرانگیزی را برایت نقل کنم ، چقدر وحشتناك بود !

- : « تاباین حد تاثرانگیز و وحشتناك که تاب نقل آنرا نداری ؟ !

- : « آری !

- : « باکی نیست ، هر چه می دانی بگو ، زیرا هر فرزندی بالاخره بایدی بداند که مادرش چگونه مرده است !

- . شماخیلی اصرار دراین قضیه دارید ؟

- : همه چیزرا بتفصیل میخواهم بدانم .

- : از کجا میخواهید شروع کنم ؟

- : ازموقعی که سکالابرینو بامرمادرم ازاین خانه بیرون رفت ودیگر باینجا برنگشت .

- : بعد ازآنکه سکالابرینو ازاینجا بامر مادرت بیرون شد مدتها بانتظار اوبود پس از یکماه اطلاع پیدا کرد اورا دستگیر کرده اند ، مایوس شد ازیاس او گریه کردم ولیکن گریستن من چه فایده وتاثیری داشت .

مادام سیلیفا نمیگریست ولی اندوه دائمی و ساکت او قلب مرا سخت بهم میفشرد وهرروز صبحگاهان ازخانه بیرون میامد وشامگاهان باینجا بازمیگشت، از صبح که ازخانه بیرون میرفت بدنبالش میرفتم و سیاهی بسیاهی او حرکت میکردم که در صورت اقتضاء هرگاه محتاج بکمك شود بقدرتوانائی خود بااویاری کنم . مردم همه بانگاههای ترس آمیز باو مینگریستند از او دوری میکردند مثل اینکه خیال میکردند این زن مبتلا بجذام بدبختی وسیه روزی است اگرقدمی روباو نزدیك شوند آنهاهم تیره بخت خواهند شد .

رولاند سخن اورا قطع کرده پرسید: پس هیچکس در بارهٔ او شفقتی نمیکرد ؟

- : اگر کسی هم پیدا میشد که آرزومند شفقت نسبت باو بود ازترس جرئت نمیکرد .

رولاند چشمهارا بهم نهاده گوئی وضع مادر خود را در شش سال پیش درمقابل چشم خویش مجسم می بیند که درخیابان های ونیز بزانو درآمده ودست التماس روبمردم دراز کرده است نتوانست تحمل این منظرهٔ خیالی را نماید چشمهای خودرا گشود و گفت : وقتی درخیابانها براه میافتاد چه میکرد ؟

- : بخانه های روسا میرفت .

رولاند نفس عمیقی کشید ودانست که برای کمك بانها مراجعه میکرده است جوانا بسخن ادامه داده و گفت : روزی موفق شد که دامن فوسکاری رابچنك آورد ولکن اوبه مستخدمین خود امر کرد که اورا از نزدیکی اووعمارتش دور کنند

- : « فوسکاری دوك ونیز وحکمران است ؟

- : « آری

- : « بسیار خوب صحبت کن

- : « یك روز که بعادت همیشگی سیاهی سیاهی اوحرکت میکردم مردی را دیدم که باو نزدیك شد وبااو صحبت کرد من دور ایستاده بودم ونفهمیدم چه باو گفت همینقدر میدانم وقتی بخانه - همین خانه - برگشتم دیدم غبار مرك بر چهرهٔ دوشس نشسته لبهای او میلرزد تمام شب برصندلی چوبین خود نشسته وابدا گوش بالتماسها وزاریهای من نداد

« هنگام سپیده دم بمن اجازه داد که اورا کمك نموده از صندلی بتختخوابش برسانم وقتی اورا از صندلی بلند کردم چنان آهی از اعماق دل برآورد که تاعمر دارم سوزش آن آه رادر اعماق روح خود فراموش نخواهم کرد

« اورا بتخت خوابش رساندم صورت خودرا روبدیوار نمود من تصور کردم خواهد خوابید ولیکن پس از ساعتی که باطاق برگشتم دیدم چشمهای او باز مانده وانصالامیگوید:

« اورد . . مرده . . کار از کار گذشت»

رولاند انگشتی بپیشانی کشید عرق سردی که برآن نشسته بود چون قطرات باران از نوك انگشتش فرو چکید و بنای قدم زدن را در اطاق گذاشت وناخنها را بکف دست خود فرو می برد گوئی دوچار یك نوبهٔ عصبانی شد سپس بجوانا نزدیك گردید وباو گفت :

- : « آیا توآن شخصی را که بااو سخن گفت نشناختی؟

- : « چرا ! اورا میشناسم

- : « کیست چکاره است ؟

- : « در آن روزها اورا «بمبو» می گفتند و اکنون کار دینال واسقف ونیز است.

رولاند دو مرتبه چشمهارا بهم گذارد پس از اندکی تامل که گوئی سبب دشمنی اسقف ونیز را در ذهن خود با خانواده خویش جستجو میکرد وموفق به پیدا کردن علتی برای آن گردید چشمهای خود را از هم گشودو گفت : « چرا ساکت شدی صحبت خودرا تمام کن»

جوانا گفت : « آنچه که از صحبت من باقی مانده است دل میسوزاند آقا ! من در خیابانهای ونیز گل فروشی میکردم گاهی هم میوه میفروختم وهرچه ازاین راه بدستم میرسید صرف معیشت روزانهٔ خود نموده ودو کبوتری که آنها را پرورش داده بودم دانه میدادم. کبوتر ها صبحگاهان پرواز کرده و هنگام دانه چینی برمن فرود میامدند و از مازاد عایدات خود دانهٔ آنهارا تدارك مینمودم.

ولی همینکه مادام سیلیفا عضو خانوادهٔ ماشد ، درفروش گل ودر آمد روزانه کوشش بیشتری نمودم افسوس که تلاش من در راه معاش خودمان کفاف زندگی نمیداد، ناچار شدم و دیگر دانه بکبوتر های خود ندادم، آنها نیز خانهٔ مرا ترك کردند چقدر برای رفتن آنها غصه خوردم . و غریب اینستکه هرچه بیشتر تلاش می کردم و دنبال نان میدویدم گوئی همهٔ درها بر روی من بسته شده بود علتش را هیچ نمی دانستم » مشتریانی که از من گل میخریدند همه از پیرامون من پراکنده شدند، گلهائی را که برای فروش میخریدم چون کسی نمیخرید پژمرده شده دیگر بدرد فروش نمیخورد.

یك روزهم شد که علت حقیقی پراکندگی مشتریان خود را دانستم و زنی را که با من آشنائی داشت آهسته بمن گفت که: دوك ونیز و سایر رؤسا اطلاع پیدا کرده اند که زن کاندیانو در خانهٔ تو مقیم است، مردم ازترس افتراء ونهمت ازتو دوری میکنند، ومیترسند ازتو گل بخرند .

آخرین خبرهای تلگرافی دشب

خبرهای اسپانیا

برای احضار داوطلبان خارجی از اسپانیا

استعلام دولت انگلیس از سایر دول

لندن -۲۱- ساعت ۱۷ - سفرای کبار انگلیس در اغلب پایتختهای خارجه از زمامداران دفتر مربوطه تقاضا کرده اند برای اینکه بتوان داوطلبان خارجی را که فعلا در ارتش متخاصمین اسپانیا مشغول خدمت هستند احضار کرد راجع بامکان ترک مخاصمه موقتی طرفین عقیده و نظریات خودرا بدولت انگلیس اطلاع دهند .

امروز هم درلندن متخصصین فنی کمیته عدم مداخله برای رسیدگی بمسائلی که ممکن است بوسیله آنها اشکالات را مرتفع ساخت جلسه تشکیل داده اند .

اروپا برای خاتمه دادن بجنگ های اسپانیا مشغول اقدام است

پاریس -۲۱- ساعت ۲۰- بطوری مخبر روزنامه (سوار) از رو کسل اطلاع می دهد و شاید مبتنی بر اظهارات غیر رسمی دلبوس باشد دولت فرانسه راجع به قضیه مراجعه بدول مختلف اروپا برای حصول ترک مخاصمه موقتی در اسپانیا با پیشنهاد دولت انگلیس اظهار موافقت نموده و ازقرار معلوم از مذاکراتی که مشارالیه در لندن باعضی زمامداران انگلیس بعمل آورده یقین حاصل شده است که ترک مخاصمه موقتی موجبات احضار داوطلبان خارجی را از اسپانیا خیلی آسان مینماید ودولت انگلیس هم در این باب نظریات اغلب دول اروپارا استعلام کرده است

بعلاوه دولت (بلژیک) نیز حاضر شده است در اینکار واسطه واقع شود اگرچه بعقیده بعضی محافل برای اینکار کمیته عدم مداخله مناسب تر بنظر میاید .

در هرصورت اروپا برای خاتمه داده به جنگ در اسپانیا مشغول اقدامات مجدانه میباشد .

وزیر خارجه بلژیک اول کسی است که نقشه ترک مخاصمه موقتی را در اسپانیا طرح کرده

رم ۲۱ - ساعت ۲۰ - بعقیده جرایدایتالیا (سیاك) وزیر امور خارجه بلژیك اول کسی میباشد که نقشه ترک مخاصمه موقتی در اسپانیا را طرح ریزی کرده است.

از قراریکه روزنامه (جیورنال دیتالیا) مینویسد دولت انگلیس راجع بامکان اجرای این نقشه از (سیاك) تقاضای تحقیق و رسیدگی نموده ومشارالیه هم هنگامیکه (دلبوس) وزیرامور خارجه فرانسه در برو کسل بوده است موضوع را باو مذاکره کرده اما تصمیم حکومت (والانس) مبنی برارجاع قضیه بجامعه ملل بطورکلی پیشنهاد انگلیس را فلج ساخته وجامعه ملل هم در جلسه آینده خود بر علیه ایتالیا وآلمان حمله تدارك دیده است

در مقاله که مخبر جریده فوق الذکر از پاریس بدفتر روزنامه مزبور فرستاده چنین مینویسد دولت انگلیس از این اقدام حکومت (والانس) بانهایت انضجار درشکفت شده است

درهر صورت محافل مطلع (رم) براین عقیده میباشند که هر گونه پیشنهادی دائر بر ترک مخاصمه موقتی در اسپانیا باید بکمیته عدم مداخله تقدیم شود وبعلاوه نقشه مزبور فی حدذاته عملی بنظر نمیاید

شورشیان باترک مخاصمه موافق نیستند

سالامانك - ۲۱ - ساعت ۲۰ - جراید شورشیان در خصوص شایعات راجع بترك مخاصمه بطور وضوح مینویسند تنها پاسخی که زمامداران شورشیان اسپانیا می توانند بدهند آنست که این مسئله از موضوع خارج میباشد .

در (سالامانك) معروف است که این شایعات نتیجه تشکیل هیئت دولت جدید (والانس) میباشد زیرا دکتر (جوان نکرن) رئیس الوزرای جدید اخیرا درلندن یکرشته مذاکراتی با (دلبوس) وزیر خارجه فرانسه بعمل آورده واکنون محافل لندن براین عقیده میباشند که حکومت (والانس) باموضوع ترك مخاصمه موافقت خواهد کرد

با پیشنهاد دولت انگلیس جنك اسپانیا وجهه جدیدی پیدا خواهد کرد

لندن - ۲۱ - ساعت ۲۰- جرایدانگلیس بمناسبت شایعات راجع باقدامات دولت انگلیس دائر برترك مخاصمه موقتی در اسپانیا واحضارداوطلبان خارجی پیش بینی مینمایند که جنك داخلی اسپانیا وجهه ومنظره جدیدی پیدا خواهد کرد و بخبری که خیلی اهمیت میدهند آنست که ژنرال (فرانکو) از (موسولینی) تقاضا کرده است با این موضوع موافقت نماید ومشارالیه هم خیال دارد داوطلبان ایتالیائی را احضار نماید وعلت مسافرت (دوك الب) به (رم) هم برای همین منظور بوده است اما مخبر روزنامه (اونینك نیوز) از (رم) بجزیره مزبور مینویسد که بهیچیك از شایعاتیکه در موضوع احضار داوطلبان انتشار میابد نباید اعتماد کرد .

آلمان وایتالیا معتقدند که ترك جنك

بنفع دولت اسپانیا تمام خواهد شد

لندن -۲۱- ساعت ۲۱- ازمنبع مجازی اظهار اطلاع میشود که اگرچه پاسخ آلمان وایتالیا بپیشنهاد انگلیس هنوز بلندن واصل نشده است ولی درهرحال اعتراض خواهند کرد که دراین موقع که حملات ژنرال (فرانکو) ادامه دارد ترك مخاصمه موقتی بنفع حکومت والانس تمام خواهد شد بنابراین آلمان وایتالیا با اقدامات تدریجی که ظاهرا کمیته عدم مداخله پیشنهاد خواهد کرد بیشتر موافق میباشند تا بچنین تصمیمی که ازطرف انگلیس پیشنهاد شده است .

تسلیم پیشنهاد انگلیس بدولت آلمان

برلن -۲۱- ساعت ۲۱- ازمنبع موثقی اظهار اطلاع میشود که امروزبعد ازظهر (سرنوبل هندرسون) سفیر کبیر انگلیس نزد (بارون نورات) وزیر امور خارجه آلمان رفته و پیشنهاد دولت انگلیس را دائر برترك مخاصمه موقتی دراسپانیا و احضار داوطلبان خارجی را بمشار الیه تسلیم داشته است .

نیروی شورشی در جبهه شمال

دو میل بسوی ساحل باسك پیشرفته است

سن سباستی ین ۲۱ - ساعت ۲۰-ارتش ژنرال (مولا) در قسمت شمال جبهه (باسك) بتازگی پیشرفت هائی نموده باین معنی که دیروز بامداد از شش میل فاصله تاساحل دو میل پیش رفته و دو گردنه مشرف بر دهکده (بوترن) واقع دردو میلی جنوب (پلاسیا) رامتصرف شده ودر نتیجه حمله که جمهوریخواهان نموده اند دهکده (جیرنا) واقع در شمال شرقی (بوترن) را نیز اشغال کرده اند . در سمت مشرق و جنوب (مونجیا) هم نقاطی را که بدست آورده کاملا حفظ کرده اند در سایر قسمت های جبهه بارندگی شدید باعث خرابی راه ها و پل ها شده است معهذا سربازان (ژنرال مولا) بقدر لزوم اقدام بترمیم آنها نموده اند

حمل چهار هزار کودك ازباسك بانگلستان

لندن - ۲۱ -دیروز بامداد ساعت ۶٫۴۰ کشتی اسپانیائی موسوم به (هایانا) چهار هزار نفر کودکان (بیسکی) رااز (بیلبائو) بصوب (سوتمپتن) حرکت داده و در آنجا هم برای پذیرائی آنها متجاوز بر پانصد دستگاه چادر زده شده بوده یك ناوشکن اسپانیائی با چندین کشتی مسلح تا آبهای سرحدی یعنی تا سه میلی ساحل کشتی (هایانا) را مشایعت کرده و در آنجا هم کشتی جنگی انگلیس منتظر ورود آنها میباشد

خبر های بلژیك

مذاکرات دلبوس

باوان زیلاند

دربارهٔ عقد پیمان غربی اروپا ومتارکه جنك اسپانیا

برو کسل - ۲۱ مه - در علامیه رسمی راجع بنتایج مسافرت (دلبوس) وزیر امورخارجه فرانسه فقط نوشته شده است که در باب انعقاد آینده پیمان غربی تبادل نظر بعمل آمده ونیز درموضوع ماموریت اقتصادی که به (وانزیلاند) رئیس الوزراء بلژیك محول شده مذاکراتی جریان یافته است

☼☼☼

برو کسل - ۲۱-ساعت ۲۱٫۱۰ (دلبوس) پس از مذاکره با (وانزیلاند) بمخبرین جراید اظهار داشته است که دول فرانسه وبلژیك باقدامانی که برای حصول متارکه جنك (اسپانیا) بعمل می آید توافق نظر دارند.

وزیر خارجه لهستان دربرو کسل

برو کسل - ۲۱ - ساعت ۲۰ - کلنل (بك) وزیرامور خارجه لهستان برای یاره مذاکرات با(وانزیلاند)رئیس الوزراء و (سیاك) وزیرخارجه بلژیك در برو کسل توقف کرده است و ظاهرا مذاکرات مشار الیه با رئیس الوزرای بلژیك فقط مربوط بمسائل تجارت بین المللی میباشد .

وزیر امور خارجه نروژ در بلژیك

برو کسل - ۲۱ - ساعت ۲۱ -(هالودان کوهه) وزیر امور خارجه (نروژ) که از (لاهه) حرکت کرده بود ساعت هانزده وارد اینجاشدوفردا صبح هم (سیاك) را ملاقات خواهد نمود سپس در ساعت یازده بحضور پادشاه مشرف خواهدشدو احتمال میرود که با (وانزیلند) هم مذاکراتی بعمل آورد زیرا قبل از عزیمت بژنو چهار روز در (برو کسل) اقامت خواهد گزید . ظاهرا مقصود از مذاکرات (بلژیك) و (نروژ) تهیه مقدمات کنفرانس دول امضا کننده پیمان (اوسلو) میباشد که روز دوشنبه در (لاهه) تشکیل خواهد شد

نایب السلطنه یوگوسلاوی وولیعهد نروژ دربروکسل

برو کسل ۲۱- ساعت ۲۱ - شاهزاده (میشل) رومانی که از لندن حرکت کرده بود ساعت هیجده وارد اینجا گردیده.

مقارن ساعت ۱۹٫۱۵ هم پادشاه وشاهزاده (شارل) برای استقبال شاهزاده (اولاف) ولیعهد نروژ و شاهزاده خانم (مارتا) خواهر ملکه (استرید) که آنهاهم ازلندن حرکت کرده بودند بایستگاه رفتند

در شبه جزیره بالکان

محاصره شورشیان

آلبانی

تیرانا ۲۰ - مه - ساعت ۲۱ - با آه که گلیه مجلها کنیکه بتصرف شورشیان در آمده بود مجددا بدست نیروی دولتی افتاده است معهذا خبر می رسد که دربرخی از نقاط دور دست کشور عده از شورشیان کماکان مقاومت میکنند ودرحوالی (والونا) دستجات کوچك آنها مورد محاصره امنیه قرار گرفته اند وپیش بینی می شود که (اتم تونو) هم جزء آنها می باشد .

☼☼☼

اطلاعات - تیرانا که خبربالا از آن جا مخابره شده پایتخت دولت آلبانی است .

والونا بندریست در آلبانی درساحل دریای آدریاتیك دارای ۶ هزار نفر جمعیت . خود آلبانی ها بانجا (ولورا) می گویند و والونا اصطلاح ایطالیائی آنجاست .

اتم تونو که گویا جزء شورشیان محاصره شده همان وزیر داخله سابق آلبانی است که سرکردگی شورشیان را بعهده گرفته است

افزایش صادرات ترکیه

آنکارا -۲۱ مه - صادرات ترکیه در سه ماه اول سال ۱۹۳۷ بالغ بسی وشش ملیون و پانصد وبیست وشش هزار لیره ترك گردیده و حال آنکه درسه ماه اول سال ۱۹۳۶ بیست و دوملیون و هفتاد وهفت هزار ویکصد وهشتاد و یك لیره ترك بود

واردات همان مدت از بیست ملیون وسیصد وپنجاه هزاروسیصدویك لیره ترك که مربوط بسال ۱۹۳۶ میباشد به بیست ملیون وهشتصدونود ویك هزارو چهارصدوبیست ودولیره ترك بالغ شده است

خبرهای امپراتوری بریتانیا

میان پادشاه سابق انگلیس

واعضاء خانواده سلطنتی اختلافی نیست

عروسی دوك اووندسور باوالیس وارفیلد بدون تشریفات مذهبی صورت خواهد گرفت

تور ۲۱ - ساعت ۲۱ -- دیشب ساعت ۱۸٫۳۰ - (راجرز) بمخبرین جراید اظهار داشت. که عروسی (دوك دووندسور) با مادام (والیس وارفیلد) که سابقا (مادام سمپسون) نامیده میشد حایز تشریفات مذهبی نخواهد بود وفقط دکتر (مرسیه) شهردار (کاند) مراسم مدنی را بعمل خواهد آورد.

(واندربیلت) فرزند قارون جاه معروف امریکا که از دوستان شخصی (راجرز) است امشب وارد میشود. (راجرز) درخانه اظهارات خود شایعات مبنی بر اینکه اختلافی بین (دوك دووندسور) وخانواده سلطنتی وجود دارد قویا تکذیب کرده است .

درکنفرانس امپراتوری بریتانیا قضایای بین المللی ودفاع مورد بحث واقع شده است

لندن -۲۱- ساعت ۱۸٫۱۰ - امروز بامداد جلسه کنفرانس امپراتوری مرکب ازروسای سایند کیها تحت ریاست عالی (بالدوین) منعقد گردید و ظاهرا تمام وقت جلسه باستماع نطق (ادن) که درموضوع قضایای بین المللی صحبت میکرد صرف شده است .

بعقیده بعضی محافل با وجود ضیق وقت کنفرانس قسمت اعظم آن صرف مذاکره در موضوع دفاع ملی خواهدشدودرخصوص مسائل اقتصادی هم شاید فقط مبانی و اساسی تعیین بشود که بعدها دراطراف آن مذاکرات لازمه بعمل آید .

بعلاوه نمایندگان تصور میکنند که تغییر هیئت وزرا وانتخابات آینده استرالیا در تصمیمات کنفرانس خیلی موثر خواهد بود و لهذا تصمیمات مزبور را نمیتوان قاطع دانست .

طرح قضیه جنگهای داخلی اسپانیا درکنفرانس امپراتوری

لندن - ۲۱ - ساعت ۲۱ - (مکزی کینك) رئیس الوزراء کانادا درطی جلسه کنفرانس امپراتوری که از ساعت ۱۶٫۱۸ تاساعت ۲۰ طول کشید نظریات (کانادا) را درخصوص وضعیت اروپا توضیح داده وسپس (کازی) نماینده استرالیا و (سادج) نماینده (زیلند) جدید وژنرال (هرتزك) نماینده افریقای جنوبی و (لردزتلند) نماینده هندوستان هر یك از طرف مستعمره متبوعه خود توضیحاتی دادند .

از قراریکه اظهار میشود روسای نمایندگیها درطی جلسه خصوصی راجع بقضایای جنك داخلی اسپانیا مذاکراتی بعمل آورده اند وتافردا بامداد قبل از ساعت ۱۱ که موقع افتتاح جلسه عمومی میباشد تصمیمی اتخاذ خواهد شد ودرجلسه عمومی هم (ادن) دراین باب توضیحات مختصری خواهد داد که متعاقب آن بمذاکرات عمومی پرداخته خواهد شد .

اصلاح وضعیت معادن ذغال

لندن - ۲۱- ساعت ۲۱٫۱۰- وضعیت معادن ذغال رویهبودی گذاشته و نمایندگان صاحبان معادن (تاتینك همشیر) و اتحادیه صناعتی واتحادیه معادن تحت ریاست وزیر معادن جلسه تشکیل داده و تصویب کردند که برای مذاکره و طرح ریزی ائتلاف بین اتحادیه صناعتی وشرکت معادن کنفرانس هائی منعقد گردد .

کلیه نمایندگان موضوع ائتلاف را اساسا تصویب کرده اند و وزیر معادن هم بکنفرانس فرضی را بسمت ریاست انتخاب کرده که درجلسات آینده نظارت نماید ونخستین جلسه آینده هم روز ۲۴ ماه مه منعقد خواهد شد .

در این جلسه نمایندگان متفقا رای داده اند که کارگران معادن (هارورت) که اخیرا اخراج شده بودند مجددا بخدمت پذیرفته شوند . صاحبان معادن (هارورت) هم قول داده اند تا زمانی که موضوع ائتلاف عملی نشده است کارگر جدید استخدام ننمایند .

درجامعه ملل

بی اطلاعی از تصمیم امپراتور حبشه

ژنو ۲۱ مه - ساعت ۲۱ - دبیرخانه (دارالانشاء) جامعه ملل هنوز ازتصمیم (نجاشی) راجع بحضور نمایندگان حبشه در جلسه آینده مجمع عمومی استحضار حاصل نکرده است محافل مطلع خبرراجع باینموضوع را که (اونل) رئیس دارالانشاء کل جامعه ملل رضایت باجلب رضایت (ادن) و (فلوس) و(بك) وزراء امور خارجه انگلیس و فرانسه ولهستان درلندن به (نجاشی) فشار آورده باشد که از اعزام نماینده بژنو خود داری نماید جدا تکذیب مینمایند .

ولیعهد رومانی بلهستان میرود

ورشو -۲۱ - روز بیست و چهارم ماه مه شاهزاده (میشل) بعنوان بازدید رسمی وارد این شهر شدومهمان رئیس جمهورخواهدبودوازطرف پدرخود از رئیس جمهوری دعوت خواهد کرد که برای بازدیدش برود

آگهی

نظر بدستور ماده ۹ قانون ثبت اسناد و املاك لروما باحتضار عموم میرساند که کلیه املاك وباغات و خانها و قنوات دائر وبائر واقعه در قطعه یك بخش ۲۹ یزد (یکقسمت از حومه نائین) شامل قراء ومزارع - راحت آباد - محمدیه - جزیسر - ورزه جان - حنفش - مزرعچه مزرعه پیر - وآنچه دراین محدوده است

شمالا - به بیابان موسوم به کاله و کدار روغنی

غربا - بجاده شوسه کاشان

جنوبا - باراضی محمدآباد وقصبهٔ نائین

شرقا - بجاده شوسه انارك

برای ثبت عمومی درنظر گرفته شده ولداره ثبت اسناد واملاك یزد ازتاریخ ۱۵٫۳٫۱۶ اعلانی را که در ماده ده قانون ثبت اسناد مقرراست منتشر وازهمان روز شروع بنمره گذاری و توزیع اظهار نامه مینماید البته صلاح مالکین درآن است که اظهار نامهای خودرا در موعد مقرر قانونی بنماینده مامور در محل عودت دهند تا املاك آنها مجهول المالك اعلان نشده و مشمول جریمه قانونی نگردد

نمره اعلان ۱۱۳۰ — مدیر کل ثبت

آگهی مناقصه

پیرو آگهی مناقصه شماره ۲۳۰۹ مورخ ۱۵٫۲٫۱۳۱۶ راجع بشش دستگاه نورافکن بزرك (پروژ کتور) برای اینکه وقت کافی برای شرکت کنندگان باشد مدت قبول پیشنهاد ها تا بیست وپنجم خرداد ۱۳۱۶ تمدید داده میشود وپیشنهادات روز چهارشنبه ۲۶ خرداد ساعت ۱۰ صبح قرائت خواهد شد . —

کارپرداز کل مالیه — فروغان

نمره اعلان ۱۱۲۸ — ۱-۲

در عالم سینما

دولورس کاستلو

ستارهٔ زیبائی که چشمان غمگین دارد

روزی در یکی از مهمانی‌ها خواهر دولورس کاستلو را ملاقات کردم.

مجلس گرم بود همه می گفتند ومیخندیدند ولی هلن کاستلو همواره ساکت و صامت نشسته و ابدا حالت یك ستارهٔ (هولیوود) ازاو هویدا نبود.

هلن تازه از شوهرش طلاق گرفته بود گمان می کنم قیافهٔ گرفته او هم مربوط بهمین مسئله بود.

صورت غمگین هلن شباهت تمامی بقیافه محزون خواهرش دولورس داشت:

من باهلن درموضوع خواهرش صحبت کردم درپاسخ گفت:

– خواهرم سعادتمند است ... یك دختر قشنگ دارد.

بعد آه کشیده واضافه کرد.

– من ابداً او را نمی بینم.... علت را هم خودتان میدانید این‌مسئله برای خاطر «ژون باریمور» است.

«ژون باریمور» آرتیست مشهور شوهر دولورس کاستلو و قهرمان شوهر هلن کاستلو میباشد.

این دو نفر با یکدیگر نزاع کرده و درنتیجه در میان دوخواهر جدائی افتاده بود.

بیچاره این دو خواهر گرفتار دو شوهر بدخلق ومتکبر شده بودند.

پدرشان هم دست کمی از شوهرا نشان نداشت.

موریس کاستلو پدر آنها مردی سخت‌خشن و بی عاطفه بود. در حالتیکه شهرتش عالم سینما را پر نموده بود

هلن و (دولورس) در دامان مادری بزرك شدند که اشك چشمش هیچوقت نمی‌خشکید. پدرشان هیچگاه توجهی بانها نداشت.

هر از ایندو خواهر ازحمایت ومهر ومحبت پدری برخوردار نگردیدند:

همین طرز پرورش آثار غم و اندوه جاویدان رادر صورت زیبای ایندو دختر رهنما نقش کرده است

دولورس در سن نوزده سالگی برای اینکه از این جهنم دنیائی که خانهٔ پدری نامداشت فرار کند خودرا بسینما معرفی کرد.

ابتدا اورا برای رقص درچند صحنه ازیك فیلم بزرك اجیر نمودند.

با حقوق مختصری که در یافت می داشت توانست اطاق جداگانه برای خود تهیه نموده و دیگرنان پدررا نخورد.

روزی «ژون باریمور» که از فامیل مشهور باریمور است ودرسینمای امریکا این‌خانواده نفوذ بسیار دارد او را دیده ودلدادهٔ او می شود و اورا بدست میاورد.

و ضمنا تصمیم میگیرد که دولورس را وارد صحنهٔ های فیلم های بزرك نموده و در فیلمائی که خودش درآنها بازی می کند اورا هم وارد نماید

دولورس ازژون‌قول گرفت که با اوازدواج نماید. بالاخره این ازدواج صورت گرفت.

دولورس که بکانون خانوادگی و شوهر داری بیشتر علاقه داشت تا بزندگانی ارشهرت و افتخار ازشغل خوددست کشید.

بزودی دولورس صاحب دخترزیبائی شده ژون باریمور هم ازخوشحالی دربوست نمیگنجید.

در این موقع ژون باریمور پنجاه ساله بوده ولی دولورس هنوز بیست وپنج سال تمام نداشت.

سعادت به ژون باریمور روی کرده بود وباحقوق گزاف درکارخانهٔ «متروگاووین‌مایر» استخدام شد.

کمی بعد خداوند یك پسر دیگر به ژون عطا کرد.

ولی در این هنگام کم کم وضعیت مالی ژون باریمود خراب شده ودراثر همین حادثه بر شراب خوارگی اوافزوده گردید

دولورس بی نهایت بشوهرش مهربانی می کرد. ژون که بهانهٔ نداشت تا او را اذیت کند یکدفعه زن وبچهٔ خودرا رها کرده و فرار کرد.

لیونل باریمور برادر ژون اورا نیمه‌مرده ونیمه مست پیدا کرده و بزور او را به هولیود آورده وباز باعث شد که اورا استخدام کردند. این مرتبه باز قوای خواب رفتهٔ ژون بیدار شد ودرچند فیلم موفقیت بی نظیری نصیب او گردید

همچنین موفقیت باعث شد که ژون بکلی دولورس را طلاق‌بدهد. دولورس برای نگاهداری طفلانش مجبور شد کار بکند. شغلی هم جز تئاتر وسینما سراغ نداشت.

شهرت نام نیك او سبب شد که بزودی اوراهم در هولیوود استخدام نمودند.

دولورس روزی شخصا بمن اظهار داشت

– من دراین ۵ سالی که بازون بسربردم سعادتمند بودم. طفلان‌من‌خاطرهٔ شیرین این دوران سعادتمندی هستند.

درست است ازدواجی که من کمی‌ازروی عقل نبود ولی تصدیق کنید دیوانگی هائی که سعادت را نصیب انسان می کند شاید در شمار کار هائی بشمار بروند که از روی عقل انجام گرفته باشد

ستون احتیاجات

نیازمندیها

استخدام میشود

۱ – یك مدیر عامل تجارتی برای اداره کردن امورات تجارتی با اختیارات تام در مدت پنج سال لازم است. داوطلب یا واجد بودن جنبه دیانتی و اخلاقی و اعتبارات مالی تحت شماره (۷۲) بشعبه اعلانات دفتر روزنامه شرایط وآدرس خودرا بنویسد

۲ – یك خانم اروپائی تحصیل کرده برای پرستاری اطفال احتیاج است کسانیکه دارای سوابق عالی باشند بشماره (۷۱) مراجعه نمایند

نوکر

۱ – یکنفر جوان با سواد وبجرد اهل طهران با سابقه خدمت برای نوکری آماده است حداقل حقوق ماهیانه ۲۰۰ ریال است (شماره ٦۹)

۲ – جوانی آذربایجانی که تصدیق سیکل اول متوسطه رادارا است وجدیدا خدمت نظام‌وظیفه را بپایان رسانیده برای پیشخدمتی وامثال آن با حقوق ماهیانه ۳۰۰ ریال حاضر است (شماره ۷۰)

درجستجوی کار؟

۱ – یکنفرجوان ایرانی مطلع درامور گمرکی وتبت وضبط و سایر امور تجارتی و سابقه خدمت در تجارتخانه های مهم داوطلب شغل درموسسات تجارتی میباشد حد اقل حقوق ماهیانه ٤۵۰ ریال است

۲ – یك جوان ایرانی که بزبان فرانسه کاملا آشنامیباشدمایل است درس خصوصی بفرانسه بدهد (شماره ٦۲)

۳ – دو نفر مهندس مشاور دارای دیپلم درجه اول که ازکارهای معماری خارج وداخل بنا وبتون آرمه وساختمان‌های فلزی وشوفاژساشرال و تهویه ولوله کشی آب وکار گزاشتن‌ماشینها وغیره‌اطلاعات وافی دارندبرای مطالعه هر گونه ساختمانهای شخصی وصنعتی‌ونظارت در ساختمانهاحاضرمیباشند (شماره ۵۰)

٤ – یك‌جوان که‌زبان آلمانی وفرانسه‌وایرانی را خوب می‌داندوبماشین نویسی وتندنویسی‌وکارهای فنی رادیو آشنااست شغلی درتجارتخانه یا مغازه‌های رادیو میخواهد (شماره ۳۱)

۵ – یکنفرجوان ایرانی‌مطلع درامور دفتر داری دوبل وساده وکارهای گمرکی و سایرامور تجارتی ومحاسباتی دارای سابقه درتجارتخانه‌های مهم حاضر بقبول شغل میباشد حد اقل حقوق ماهیانه ۲۰۰ ریال است

(شعبه اعلانات دفتر روزنامه اطلاعات)

اجاره‌داده میشود

۱ – یکباب باغ مشجروالع‌درتسریل اول‌درجنه اجاره داده میشود طالبین به سرای امیر شرکت سهامی تجارتی رسا مراجعه نمایند.

خریداری‌میشود

۱ – یکدستگاه‌ماشین‌خیاطی و یك اشکاف جای لباس که مستعمل وقابل استفاده کامل باشدخریداری میشود (شماره ۵۳)

فروخته‌میشود

۱ – یك‌دستگاه‌اتومبیل شورولهٔ ماستر ساخت ۱۹۳۵–۱۹۳٤ دونفری که‌در قسمت عقبش‌صندوق پشت بند دارد با لاستیك‌وآکومولاتور های نو بقیمت ۱۵هزار ریال فروخته‌می شود. (شماره٦۷)

۲ – یك‌موتورلیستر بقوهٔ ۹ اسب‌بافرقره‌های محرکه و لوله هاوادوات اره کشی دوار فروخته می شود. تقاضا کنندگان بمهمانخانه داریوش‌خیابان فردوسی مراجعه نمایند

۳ – یکدستگاه‌موتوربقوه شش‌اسب سیستم‌پتر بدون عیب حاضر برای کار

٤ – یکعدد دینام سیستم زیمنس کوران کنتینو ۲۲ ولت ۲۵ – آمپر ٤٫٤ کیلوات و متعلقات آن

۵ یکدستگاه موتور بقوه ۱۲ اسب سیستم (وازدوروژن)روسی مستعمل

موتور های مفروحه فوق که بقیمت‌عادله بفروش میرسد در محوطه عمارت شرکت سهامی چاپ واقع در خیابان خیام روبروی قورخانه حاضر است طالبین برای معاینه و معامله باداره شرکت مراجعه فرمایند

اجاره می‌شود

یکمهر اروپائی یك‌دستگاه‌اطاق مبله‌میخواهد دارندگان آدرس‌خودرابه(شماره٦٦۰) بنویسند

تغییر محل

چاپخانه مظاهری ازمحل سابق به خیابان برق، کوچه‌ناظم‌الاطباء انتقال یافته

نمره اعلان ۱۱۳۳ — ۱ – ۲

فواید پیاده روی

بقیه از صفحه اول

آموختن اسب و الاغ و حتی شتر و فیل بهمین منظور بوده و متعاقب آن ساختن عرابه و ٤ چرخه و دو چرخه همه بدین مقصود بوده است که انسان پای خودرا کمتر بکار برده باشد.

اختراع دستگاه بخار بر این تن پروری افزود، زیرا بدینوسیله‌انسان مسافات بعید را درحالت نشسته توانست بپیمود.

و دراین اواخراختراع خط آهن برقی‌تراموای برقی‌اتومبیل‌مسافری، اتومبیل کوچك کاررابجائی‌رسانیده که ملیونها از جمعیت بشر صبح منزل خود را ترك‌و عصر بهمان‌وسیله به منزل‌معاودت می کنند.

اگر کسی را پیاده ببینیم کمتر بحالت او رشك‌می‌بریم! بزشك بزور می گوید من‌درطهران حتی بهرانندگان ارابه ناتوانی حسد میخوردم، اسب سواری والاغ سواری لذتی وافر داشت وهیچ چیز را بااین برابر نمی کردم که در اتومبیل در بسته نشسته و ازجلوی انظار چون باد گذر کنم–تصور میکنم سواری برای غالب مردم مانند کشیدن سیگار عادت شده وخیال میکنند که اگر این عادت را ترك کنند بامراض مختلف مبتلا میشوند. البته این اشتباه است.

یکی‌ازموجباتی که انسان‌را ازسائرحیوانات تمیز بخشیده و بالاخره انسان را بالاتر از تمام مخلوقات قرارداده عادت براه رفتن است. بزائر راه رفتن وموزون ایستادن انسان به بلندنگاهداشتن قامت خود عادت کرده است. آیا این عادت‌رابایدترك کرد و تمام اوقات کاری را که حتما از پاها انتظار میرود آنرا از اتومبیل، دوچرخه، تراموا و خط‌آهن خواست؟

پیاده روی یکی از آن عاداتی است که نبایستی ترك شود. باوسائط نقلیه از مواهب‌طبیعی واز مناظر دلکشای صحراها و نقاط دیدنی‌نمیتوان استفاده کرد.

وسائل نقلیه برای صرفه جوئی وقت است شخصی که سوار اتومبیل میشود و سعی میکند در ظرف ده دقیقه از یك‌نقطه ای به نقطه دیگربتازد برای کم فرصتی است.

مردم عادی و معمولی باید قدری از منزل زودتر خارج شده، بطرف اداره یا کارخانه یا موسسه ای که کار میکنند بروند، اجداد ما بیشتر بواسطه فاقد بودن این وسائل یا نبودن وسائل حفظ الصحه بمراتب قویتر از نژاد های امروزه بوده اند. در اعصار قدیم مردم مجبور بودند تمام مایحتاج خود را فراهم کنند و از این جهت ناچار بودند در مزرعه کار کرده، در هوای آزاد تنفس کرده ویوست تن خودرا جلوی اشعه آفتاب نگاه دارند.

اما اجتماع امروز روی اصول دیگری قرار گرفته است. جوانی که هشت ساعت کمتریا زیادتر در اطاق نشسته ویا در یك اطاق بزرك پشت دستگاه کار میکند از نداشتن ورزش، از کمی هوای آزاد واز محروم بودن نور آفتاب‌ضعیف ونحیف‌میگردد. غالب امراض عصبی که امروز در جامعه وجود داردوبتدریج زیاد میشود بواسطه بی قیدی درورزش است. پیاده روی ممکن است تا حدی این نقص را برطرف سازد. ومخصوصا تفرج درهوای آزاد بشرط آنکه موافق توصیه های مندرجه در این سطور باشد رفع این نقیصه را تاحدی‌خواهد نمود.

چنانچه بصحت خود علاقمندید و نشاطرا دوست دارید لازم است پیاده‌روی کنید. همان قدمهائی که شما خواه و ناخواه از منزل روز ها بطرف ادارات یا موسسات خود بر میدارید‌درحفظ سلامتی شما دخالت دارد. در زمستان تند وبر تابستان آهسته قدم بردارید. اگر چاق و فربه هستید قدم های بلند و تند واگر لاغر اندام هستید آهسته‌تربروید. برای لاغر کردن مردمان چاق وچاق کردن مردم لاغر این بهترین نسخه وعلاج است. کسانی که ازپیاده روی احتراز کنند زیاد تر وزودتر راه مرگ بضطانه را پیدا می گیرند. خوب نگاه کنید وصورت اشخاص رااز پشت شیشه های اتومبیل، تراموا، اتوبوس مورد مطالعه قرار دهید. کسانی که دراین قبیل وسائل نقلیه زیاد دیده می‌شوند گرلاغرند مردمی اندو اگرچاق هستند ازاین‌حالت بیزار وازپیه‌های‌جمع شده‌بستوه میباشند

آتش افروزی پیشاهنگان

باغ حاجی دراصفهان ازباغهای مصفی‌میباشد و پیشاهنگان دبیرستان اتحاد اصفهان جای خوبی‌را برای جشنی که اخیرا درآنجا منعقد نموده بودند انتخاب کردند.

جشن مزبور بطرز باشکوهی انجام‌پذیرفت عملیات وکارهای پیشاهنگی حضار ومدعوین‌را به تحسینهای ممتد وادار کرده واین تحسین‌ها وسیله مؤثری برای تشویق پیشاهنگان بود عکس‌بالامقدمات آتش افروزی پیشاهنگان را که جزء برنامه جشن بوده نشان میدهد.

آگهی

بتاریخ ۱۳۱٦٫۲٫۲۷ ابوالقاسم شاه‌لوئی کدخدای قریه سرپندان دماوند قیمومتا و قمر نسا ناظره ووالده صغار مرحوم ولی الله مقیم دائمی قریه سرخر من بلوك دماوند بشرح عرضحال ۵۲۳ — ۱٦٫۲٫۹ تقاضای صدور تصدیق حصر وراثت قمرنساء مزبوره و محمد وشاه خانم و گل خانم صغار را نسبت بمرحوم مذکور نموده اند با استماع شهادت شهود این تقاضا در مجله رسمی وروزنامه اطلاعات طهران درج وبا گذشتن سه ماه از اولین اعلان وترسیدن اعتراض تصدیق داده می‌شود

امین صلح دماوند – سعادت بخش

نوبت اول ۱۳۱٦٫۳٫۲ — نمره اعلان ۱۱۲۹

کلاه دوزی مادام سوقیك

انواع کلاه های زنانه‌حصیری و پارچه ای موجود و تعمیر و شست و شوی کلاه و دوخت کلاه آخرین مد انجام میشود. آدرس. خیابان شاه. کوچه هتل نادری. منزل سابق دکتر خارانیان

نمره‌اعلان ٦۸۸ — ۱۳–۳۰

برای خرید و فروش و اجاره

استجاره رهنی سکنی یا بیع شرط املاك باغ خانه آپارتمان در شهر یا شمیران به مرؤیس معاملات املاك

تجارتخانه استیفانی

خیابان اسلامبول تلفون (۸۷۰) بدون هیچ گونه تعهد کتبا یا شفاها بوسیله‌تلفون‌مراجعه فرمایند فورا انجام فرمایش شما داده خواهد شد.

هاشمی

نمره‌اعلان ۱۱۲۷ — ۱–٤

چاپ دوم

تمدن اسلام و عرب

که مدتها نایاب بود اخیرا باکاغذی اعلی و چاپ نفیس وجلدی بس زیبا حاضر و در دسترس علاقه مندان گذارده می شود برای تهیه و خرید آن بکتابخانه علمی خیابان ناصر خسرو (ناصریه) مراجعه فرمائید

قیمت مقطوع درطهران ٦۰ ریال – ولایات اجرت پست علاوه میشود

نمره اعلان ۱۰٦۳ — ۲–٤

آگهی

چون امور قنائی شهر وحومه طهران در اثرمداخله بعضی مقنیهای بی‌اطلاع وضع‌غیرمطلوبی ایجاد کرده ودر نتیجه منجر بخرابی قنوات وخسارت مالکین آنها می‌شد شهرداری برای‌جلوگیری از این وضعیت شعبه در دایره میزابی تشکیل داده که بر طبق نظامنامه مدونه امور قنائی انجام گیرد لهذا بعموم سر مقنیها ومقنیها اخطار می‌شود که از این تاریخ تا سه ماه دیگر باید بدایره میزابی مراجعه نموده جواز لازمه در حدود اطلاعات خود دریافت دارند و پس از انقضاء مدت مذکور از داشتن شغل مقنی گری بدون جواز ممنوع خواهند بود.

شهرداری تهران — نمره اعلان ۱۱۳٤

بهای اشتراك روزنامه و اعلانات

	شمارهٔ صبح ۱۲ ماهه	٦ ماهه	۳ ماهه	شمارهٔ عصر ۱۲ ماهه	٦ ماهه	۳ ماهه
طهران وولایات	٦۰ ریال	۳۵ ریال	۲۰ ریال	۱۰۰ ریال	۵۰ ریال	۳۰ ریال
خارجه	۱۰۰ «	۵۵ «	۳۰ «	۱۵۰ «	۸۰ «	٤۵ «

شماره های عصر و صبح با هم

	۱۲ ماهه	٦ ماهه	۳ ماهه
طهران ولایات	۱۲۰ ریال	٦۵ ریال	۳۵ ریال
خارجه	۱٤۰ «	۷۵ «	٤۰ «
	۲۰۰ «	۱۱۰ «	۵۵ «

بهای اعلانات

صفحه اول	سطری	٤ ریال
« دوم	«	۳ «
« سوم	«	۲ «
« چهارم	«	۱ «

برای اعلانات مکرر بدفتر اداره مراجعه شود

صاحب امتیاز ومدیر مسئول: عباس مسعودی

جای اداره: اول خیابان خیام (جلیل‌آباد سابق)

عنوان تلگرافی: تهران – اطلاعات

تلفون روزنامه: ٤٤٤ و ۲۸۸۳

منزل مدیر: ۷۳

بهای تك‌شماره — بیست دینار

شرکت سهامی چاپ

اطلاعات

سال یازدهم شمارهٔ ۳۱۴۱ — عصر یکشنبه دوم خرداد ماه ۱۳۱۶ — تك شماره سی دینار

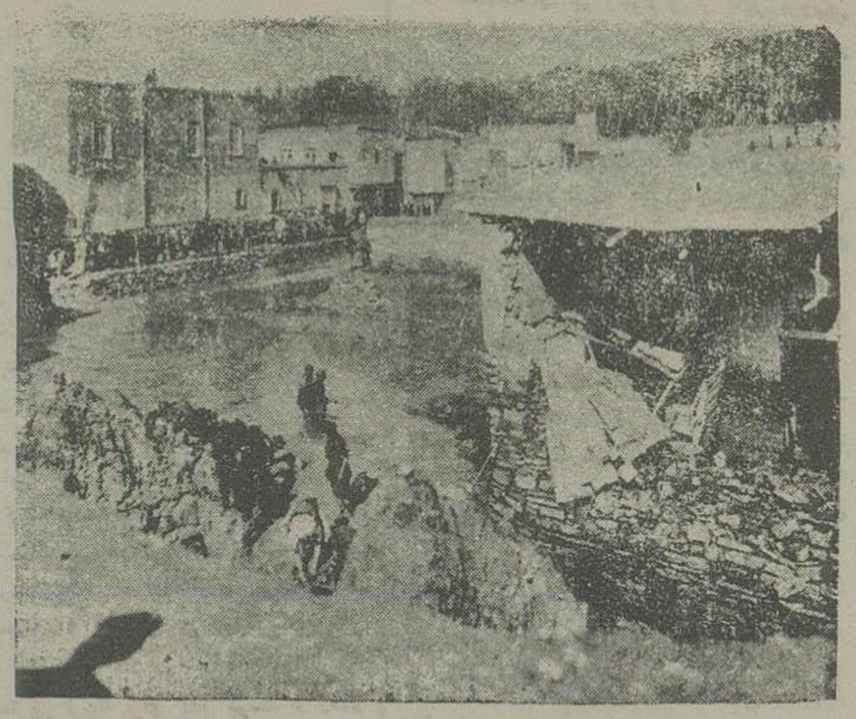

دورنمای سیل کرمانشاه

سیلی که روز جمعه ۲۴ اردیبهشت در کرمانشاه حادث گردید، هرگاه جدیت و فداکاری مامورین ادارات وشهرداری نبود خطرزیادی داشت ولی مامورین بدون ترس از جریان مهیب سیل به‌آب زده‌اثاثیه واموال مردم‌را ازمقابل‌سیل که برای بلعیدن هستی مردم‌دهان باز کرده بود میربودند وتا آنجا که درقوه داشتند با این حادثهٔ طبیعی مبارزه میکردند عکس بالا دورنمائی ازمنظرهٔسیل زدگی مزبور وانجام وظیفه مامورین میباشد .

از نیواستیتز من‌اندنیشن چاپ‌لندن

شمه‌ای از سیاست‌های جهانی

اغتشاش در بارسلون - جنك در اطراف بیلبائو
فشار برئیس الوزراء فرانسه - در اثر یش زمزمه است

اختلاف عقیده در میان احزاب دست چپ اسپانیا بطوریکه همه میدانند تازگی ندارد و در اسپانیا هم چیز تازه ای نیست . مشاجراتی بین آنارشیست های (هرج ومرج طلبان) سندیکالی سوسیالیست ها ، کمونیست ها و سایر هواخواهان دولت جمهوری یك پیش‌آمد سوئی است که رشته اتحادرا درمقابل نیروی‌مهاجم‌سست وبی‌بنیان می‌نماید

مشاجرات لفظی و عقیدتی که دنباله آن بمخاصمه وزد وخورد در کوچه های‌پایتخت کاتالونی کشیده از همه‌وقایع گذشته اسفناکتر است .

اخباری که ازسرحد فرانسه و اسپانیاواصل شده حاکی است که‌شورش آنارشیست‌ها درپایتخت شروع شده و نزاع های خونین با تلفات بی شمار درغالب شهر های‌دولتی روی‌داده است

روابط تلفنی بارسلون و فرانسه قطع و بالطبیعه سرحدات فرانسه و اسپانیا بسته شده است برای این پیش آمد جهات مختلفی را ذکرمیکنند ازآن جمله می گویند چون به آنارشیستها تکلیف شده بود اسلحه خودراتسلیم‌نمایندااین‌اغتشاش پیش‌آمد

دیگران میگویند حکومت «والانسیا» پیشنهاد کرده بود که فرمانده نیروی دولتی‌بایستی ازبین سران نیروی کاتالونی انتخاب شود، ازاین پیشنهاد آنارشیست‌ها منزجر وبنای مخالفت‌را نهادند

اولیاء دولت برای خاموش کردن آتش انقلاب در تمام وقت اقدام نمودند . ولی موفق نشدند کسی را پیدا کنند که به نوامد حکومت جدید را تشکیل دهد . آنچه‌یقین است‌بین احزاب مختلف دست چپ نفاق از میان نخواهد رفت وهمین مسئله‌موجبات تزلزل‌را فراهم‌می سازد

(بطوریکه ضمن خبرهای‌تلگرافی‌اطلاع دادیم پس ازچند روز زدوخورد اغتشاشات کاتالونی خاموش گردید وپس از کناره گیری کابالرو کابینه جدید را دکتر نگرین تشکیل و بیحران خاتمه داده شد . اطلاعات)

✿✿✿

جنك سخت در اطراف بیلبائو جریان‌دارد در کوههای‌اطراف که نیروی‌باسك برای‌جلو گیری از پیشرفت نیروی ملیون (شورشی) همت میکنند منازعات خونین درجریان‌است .

تلفات هر دو دسته سنگین وضایعات بسیار است . نیروی شورشی که از طرف دریا و هوا تائید و پشتیبانی میشود خودرا ببیلبائو نزدیك می‌سازد و مواضع مهم سوق‌الجیشی بدست نیروی مزبور افتاده است . اطفال را از بیلبائو بفرانسه و انگلیس میبرند وبدین طریق وضع اسفناك آن شهر پرجمعیت رو به بهبودی رفته و از موقعیت باریك کاسته‌می‌شود . ولی احتمال می‌دهند یك‌حمله‌ناگهانی برعلیه شهر درشرف تهیه است .

بقراری که اطلاع میرسد درعقب خطوط شورشیان (ملیون) دستجات قوی از هواپیماهای بمب‌انداز تمرکز یافته وقصد دارند درظرف چند روز کار را یکسره کنند. قطعی است پس‌ازآنکه بیلبائو فتح شود نیروی مزبور توجه خودرا ازآن سمت بطرف مادرید متوجه ساخته و آن شهر را نیمه جان خواهد ساخت .

✿✿✿

در فرانسه بلوم رئیس الوزراء و سائر اعضاء کابینه ازطرف حزب‌کار گران فشارمیاورند تا دولت‌برای‌توسعه‌کار درامرساختمان‌ابنیه اقدام‌مناسبی را شروع نمایند . بلوم قول داده‌است که‌یك چندی تامل خواهد کرد ودر خلال این مدت دست‌قرض خواهی بسوی کسی‌دراز نخواهد نمود ولی البته طبیعی است که حزب مزبور از ایستادگی بلوم نهراسیده ویافشاری خواهد کرد. اما صنعت‌ساختمان محتاج به‌تشویق‌و کمك مالی دولت نیست وبا آنکه آثار وعلائم آن دیده نمیشود تخفیفی در جریان پیشرفت آن هویدا شده است . دولت درنظر دارد که بوسیله تاسیس یك انجمن ساختمان ملی این صنعت را تشویق کرده واجازت دهد که موسسه مزبور باعتبار دولت برای توسعهٔ بنائی وساختمان قرضه هائی در داخله بنماید. قروضی را که بدین وسیله جمع‌آوری شود به‌موسسات مختلف ساختمان دست قرض خواهند داد. در عین حال صاحبان مستغلات را اجازت خواهند داد که ازاین‌مستغلات خودرا ده درصد اضافه نمایند بشرط آنکه وجوه حاصله را صرف تعمیرات واصلاحات ابنیه‌خودبنمایند این خود نیزموجبات ازدیاد کار و توسعه صنعت ساختمان را فراهم خواهد ساخت

✿✿✿

وقتی دکتر شوشنیك صدراعظم اتریش از «ونیز» مراجعت کردمطلعین گفتند که«نازیسم» باعقیده ملیون‌سوسیالیست‌در اتریش توسعه خواهدیافت.مسافرت غیررسمی « کلزهورتستنو » به برلن نیز این‌عقیده را تایید کرد . درعین حال میگویند شوشنیك فکر می کند که‌کابینه را تغییر داده و از هرچه طرفدار « نازی » هست خودرا خلاص سازد.

تغییر مقر « ارشیدوك اوتو » - مدعی‌تخت و تاج اتریش از بروکسل بپاریس علائم پیدایش حوادث تازه ای است . تبلیغات هواخواهی ازسلطنت که در برلن ورم راه بجائی نبرد مرکز عملیات خودرا درفرانسه قرار داده. اتو امیدوار است که بمساعدت کار دینال « وردی یه » مساعدت دولت فرانسه را جلب نماید ونظر آنکه « باوم » می‌خواهد روابط خود را بادربار وانیکان دوستانه نگاهدارد بعید نیست که کمك های نهانی بمدعی تاج وتخت اتریش بنماید

تاریخ مختصر

تعلیم وتربیت

یکی از مظاهر تمدن کنونی نشر کتاب است . هر ملتی که بیشتر کتاب تالیف ومنتشر کند متمدن تر و مترقی‌تراست .

در این عصر فرخنده که در اثر توجهات و فداکاری های یگانه قائد توانا در کلیه رشته ها جنب وجوش پیدا شده خوشبختانه مشاهده می‌شود که هرچندی کتابی تالیف ونشر می‌یابد که ازحیث موضوع ومطالب واز لحاظ انشاء وسبك تحریر و از لحاظ طبع و تصویر درردیف کتاب های خوب محسوب می‌شود . تاریخ مختصر تعلیم و تربیت که اخیرا بقلم آقای دکتر عیسی صدیق رئیس دانش سرای عالی در ۴۲۰ صفحه با ۵۵ نقشه وتصویر انتشار یافته ازجملهٔ این کتابها است .

کتاب مذکوربه پانزده فصل تقسیم میشود وانسان در مطالعهٔ آن مواجه است بابشری که در آغاز حال توحش دارد ورفته رفته ترقیات عظیم می کند سپس طوفانی مهیب وحوادثی عجیب تمدن اورا تقریبا محو می کند ومجددا در اثر کوشش و سعی‌فرهنك‌نوینی بوجود می‌آورد وبرطبیعت مسلط می‌شودو آسایش‌وخوشی‌را برای خویشتن‌فراهم‌میسازد

پس از ذکر اهمیت تاریخ تعلیم وتربیت (فصل اول) طرز تربیت طوایف بدوی تشریح شده (فصل دوم) سپس از ایران پیش ازاسلام صحبت‌بمیان آمده (فصل‌سوم) آنگاه‌به تعلیم‌وتربیت یونان‌وروم‌پرداخته‌اند (فصل چهارم‌و پنجم) درفصل ششم‌از ظهور مذهب مسیح و تاثیرآن گفتگواست

بعد نوبه بقرون وسطی میرسد (فصل هفتم) که بالنسبه مشروحتر نگارش یافته و انسان ازقرائت آن متوجه‌می‌شود که اولا اوضاع مملکت باقبل از عصر پهلوی بی شباهت بقرون مذکور نبوده و ثانیا ایرانیان مداخله مهمی درحفظ وبسط تمدن آن زمان داشته اند ودر بیداری ملل غرب عامل موثری بوده اند . تحول از قرون وسطی بعصر جدید در فصل هشتم مورد بحث واقع شده است سپس نهضت های مختلفی که باعث ترقی و تعالی‌دنیای‌غرب‌شده و توجه بروان‌شناسی‌وتوسعه‌علوم ریاضی‌وطبیعی‌هریك‌درفصل‌جداگانه‌تشریح گردیده‌است

فصل سیزدهم تخصیص یافته است بتوجه زمامداران و علمای مغرب زمین باینکه تعلیم و تربیت نه تنها موجب ترقی هر فرد است بلکه باعث بهبودی وترقی جامعه می‌باشد .

در نتیجه این توجه تشکیلات معظمی در معارف هر کشور پدید آمده که مولف محترم شرح داده و نقشه هر کدام را بطریق روشنی به نظر خواننده رسانده است‌بطوری که مهمهمد مدارس ابتدائی ومتوسطه در کشورهای بزرك جهان‌اکنون چگونه تشکیل یافته و روابط آنها با یکدیگر از چه‌قراراست وبا دانشگاهها چگونه ارتباط‌دارند

تعلیم وتربیت درایران ازصدر اسلام تا تاسیس مدرسه دارالفنون (۱۲۶۸ هجری) درفصل چهاردهم بطور یکری تشریح گردیده که بسیار جالب توجه است ونخستین دفعه ایست که تحول و تطور معارف ایران در دورهٔ اسلامی بسبك نوین بزبان فارسی برشته تحریر درآمده وخدمات ایران بتمدن عالم گوشزد شده است

آخرین فصل کتاب‌از معارف جدیدوتاثیراتی که ارتباط وتماس ایران با مغرب زمین در تعلیم وتربیت این سامان داشته سخن رانده شده مخصوصا اقداماتی که در عصر پهلوی انجام یافته بطریق برجستهٔ تشریح گردیده و آمارهائی که داده شده سرعت تحول این دوره راکاملا نمایان ساخته است

در پایان فصل تشکیلات کنونی وزارت معارف ومدارس و قوانین و نظاماتی که برآن‌ها حکمفرماست شرح داده شده است .

رویهمرفته در تعلیم وتربیت کتاب مذکور منحصر بفرد است وبا سایر کتبی که آقای دکتر صدیق در سالهای اخیر در این‌رشته تالیف ونشر کرده اند مانند ایران نوین - یکسال درامریکا روش نوین کمك بزرگی بمحصلین علوم تربیتی نموده و علاقه مندان بمعارف را از نظریات جدید وسیر ترقی دنیا و ایران آگاه ساخته اند مطالعهٔ آن برای دانشمندان و ارباب فضل بسیار سودمند وبلکه ضروری است .

اقدامات وسیعی از « کوههای الپائی » بمنفعت نازی ها جریان دارد و چندین شرکت طرفدار نازی از قبول سفارشات یوگوسلاوی با رومانی و بریتانیا خود داری کرده و مقاطعه های فروش باشرکت های آلمانی بسته اند . از این گذشته نقشه های جدیدی است که « استارهمبرك » مشغول چیدن است که خودرا دوباره درکار های سیاسی اتریش وارد سازد .

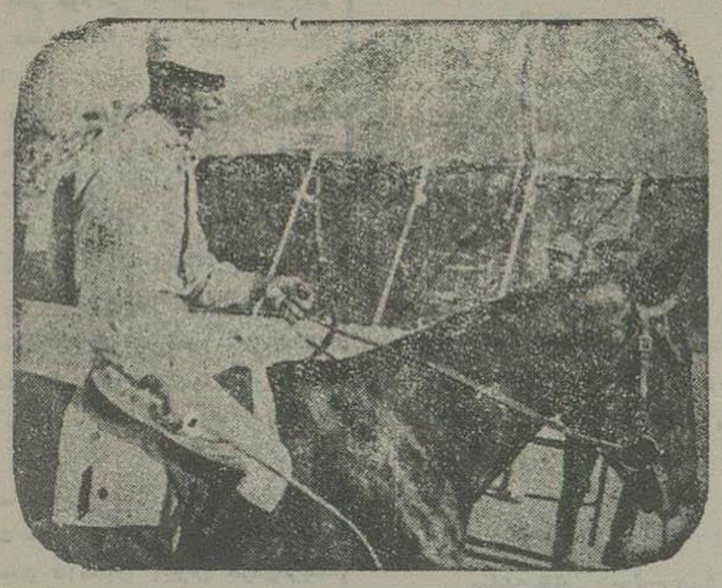

برنده اول در دوره دوم

اسب لك‌لك متعلق به‌آقای‌استوار ابریا (عکس‌بالا) در دوره دوم درمیدان ۲۱۰۰ متردر مسابقه اسب‌دوانی عصر روزجمعه ۳۱ اردیبهشت جایزهٔ اول‌را که۲۰۰۰ ریال‌بود ربود دردوره مزبور شانزده اسب دونده شرکت کرده بودند واسب لك‌لك گوی سبقت از سایر اسبها برد .

آگهی مناقصه

ازطرف کنسرسیوم کامپساکس

(تشکیلات ساختمانی راه آهن ایران)

راجع به

خرید درحدود ۶۰ تن آهن و فولاد وپنجر

کنسرسیوم کامپساکس بسمت نمایندگی از طرف وزارت‌طرق وشوارع‌مناقصه فوق رااعلان‌می‌نماید اشخاص ذیعلاقه میتوانند اسناد مربوطه باین مناقصه را از دبیر خانه کامپساکس خیابان پاستور خانهٔ شماره ۲۵ از روز دوشنبه ۲۷ اردیبهشت به بعد باپرداخت ۴۰ ریال دریافت دارند

پیشنهادات بایستی منتهی تا تاریخ ۶ تیر ۱۳۱۶ مطابق ۲۷ ژوئن۱۹۳۷ ساعت ده‌صبح بدبیرخانه کامپساکس واصل گردد وقرائت آنها درهمان روز باحضور پیشنهاد دهندگانی که‌مایل به حضور باشند بعمل خواهد آمد

کنسرسیوم کامپساکس

نمره اعلان ۹۵۹ — ۲-۳

آگهی

بادام‌کوهی محصولی است که غالبا در کوه های‌فارس - بختیاری - لرستان‌و کردستان بعمل آمده ودرنقاط جنوبی کشور معمولا بخورك - باسوراك نامیده میشود

چون موقع بدست آمدن محصول مزبور نزدیك است واین شرکت نیز در نظر دارد آن‌را بهمان حال‌تلخی بقیمت خوبی که قریبا تعیین و اعلام میگردد خریداری نمایدلذامراتب را باطلاع عموم میرساند تادر جمع‌آوری آن اقدام و ضمنا اشخاصی که دربعضی نقاط بوسیله آب نمك جوشیده ویا وسائل دیگری بشیرین کردن بادام مزبور اقدام می کنند از مبادرت باین عمل خودداری نمایند .

شرکت‌سهامی‌صادرات‌گل خشکبارایران

نمره‌اعلان ۱۰۸۶ — ۲-۳

آگهی

مجمع عمومی سالیانه شرکت سهامی میکده در تاریخ دو شنبه ۳۱ خرداد ۱۳۱۶ ساعت پنج بعد ازظهر در عمارت شعبه شرکت در طهران واقع در خیابان شاه اول کوچه نو بهار منعقد می شود

دستور جلسه

۱- قرائت گزارش‌عملیات ۱۳۱۵ شرکت
۲- تصویب محاسبات وطرازنامه وتقسیم منافع سال ۱۳۱۵
۳- انتخاب هیئت مدیره وهیئت بازرسی
۴- شور دربودجه سال۱۳۱۶
۵- تعیین‌اقداماتی که باید درسال ۱۳۱۶ عملی‌شود

طبق ماده ۱۵ اساسنامه کلیه صاحبان سهام باید سه روز قبل از انعقاد مجمع عمومی در دفتر شعبه‌شرکت درطهران حضوربهمرسانیده مطابق‌سهام‌خود ورقه ورودیه برای دخول در جلسه دریافت دارند .

بتاریخ ۲۱ اردیبهشت ۱۳۱۶ — شماره ۳۰۴

شرکت سهامی میکده

نمره اعلان ۹۹۲ — ۲-۳

محصول کارخانه مقوا سازی کرج

با بهترین مقوا های خارجی رقابت می کند

نمره اعلان ۱۰۰۵ — ۲-۳

نقره

همیشه برای خریدار پول است مخصوصا نقره های

صنایع کالا مقابل باغ ملی

نمره اعلان ۹۲۴

مجلس ترحیم

بمناسبت فوت مرحومه خانم آقای‌علی‌اکبر برکت‌کازرونی وهمشیره آقای محمد اشه باردی مجلس ترحیم مردانه روز ۲شنبه سوم خرداد از ساعت ۹ صبح الی نیم ساعت قبل از ظهرو مجلس ختم زنانه از بعد ازظهر سوم خرداد الی قبل از ظهر روز۳شنبه ۴ خرداد در منزل آقای‌اشته‌ردی واقع‌در خیابان سیروس کوچه‌حمام خانه نمره۱۵۵ منعقد خواهدبود.

نمره اعلان ۱۸۳۶

مسائل اجتماعی

فن وظیفه شناسی

هر چیزی را وقتی از نظر علمی نگاه کنیم آن چیز در عالم خود فنی از فنون بشمار می‌رود از راه رفتن وغذا خوردن شاید چیزی ساده‌تر در زندگی روزانه خود نتوانید پیدا کنید یعنی غذا خوردن وراه رفتن دو عمل ساده وسرراستی است که کلاف سردر گم نمی‌باشد پیچیدگی وابهام ندارد وهمه مردم نیز مثل شما این دو عمل را انجام میدهند ولیکن باهمه سادگی که دارد در عالم خود فنی ازفنون زندگی بشمار می‌رود صورت فنی راه رفتن ویا غذا خوردن در طرز انجام آن آشکار میگردد وانجام این دو عمل دارای کیفیتی است که از بسیاری جهات مربوط طرز تربیت شخص میشود.

وهمین رشتهٔ طرز تربیت را بگیرید و روی آن فکر ومطالعه کنید آنگاه تصدیق خواهید کرد که همین دو عمل ساده از نظر فنی که درعالم خود دارد چقدر مهم است معاشرت کردن ، تفریح و گردش کردن با دوستان وآشنایان آمیزش نمودن هریك بجای خود فنی از فنون زندگی بشمار میرود .

عقیده نگارنده اینستکه **مهمترین فن درزندگی هر فردی وظیفه شناسی است**

وظیفه شناسی از فنون مهم زندگی بشمار میرود زیرا انسان تنها زندگی نمیکند اگر تنها زندگی میکرد ودر عرصه زندگانی تك رو بود ، اصلا وظیفهٔ پیدا نمی‌شد که کسی در دنیا از آن گفتگو کند ولی همینکه دو نفر شدند ـ فقط دو نفر فرض کنید یکمرد ویکزن ـ هردو درمقابل هم وظیفهٔ جداگانه پیدا کردند وهر دو باهم در مقابل فرزندان خود وظیفهٔ همرساندند ، فرزندان آنها نیز در مقابل آنان وظیفهٔ یافتند .

و هر یك ازافراداین خانواده‌هم‌در مقابل همدیگر وظیفه جداگانه دارا شدند خانواده صورت کوچکی ازجامعه میباشد .

جامعه یك خانواده بزرك است ، پدران و مادران درمقابل فرزندان وفرزندان درمقابل‌مادران و پدران وظایفی دارند ، برادران درمقابل خواهران و خواهران در مقابل برادران هر کدام وظیفه دارند واز آن مهمتر اینست که همه متحدا ازپدران و مادران و فرزندان آنها گرفته تا خواهران و برادران همه در مقابل سرزمینی که در آن با هم زندگی میکنند وظیفه‌دار بخدمت به آن هستند

قضیه در عین‌حالی که بسیار مهم است‌خیلی هم ساده و نزدیك بفهم میباشد. هر کس میتواند یعنی هر کس دلش میخواهد که خانه او آباد شود شکوه و جلال پیدا کند ، خانواده‌اش روز بروز سربلند وسرفراز شودوقتی چنین خواست میتواند خواهش خودرا انجام بدهد وانجام این خواهش وابستگی زیادی بوظیفه شناسی دارد

✿✿✿

هر کس بهتر از فن وظیفه شناسی آگاه باشد ، بهتر و خوبتر میتواند زندگی کند ، وبهتر و خوبترهم میتواندخدمت بخانه‌یعنی میهن خود کند .

وظیفه شناسی از آنجا جنبهٔ فنی بخود میگیرد که هرفردی درك کند باینکه درچه موقع و مقامی از مواقع ومقامات جامعه واقع شده و چه انتظاراتی افراد جامعه از مقام وموقع وشخصیت او دارند . شخص اگر بازرگان و تاجر است ، مقام او حکم می کند که اعتبار کار خود را بخوبی درك کند ، برای افزایش آن اعتبار از لحاظاینکه تجارت یك پیشه شرافتمندانه ایست کوشش کند . هرچه این پیشهٔ ازنظر یك فرد تاجر دانا وآگاه واجد اعتبار و حیثیات بیشتری شود ، بهمان‌نسبت احترام و حیثیات شخص سوداگر بالا میرود.

جامعه از یك سوداگر، گذشته ، ازصحت عمل که منافع آن مستقیما عاید شخص او میشود، اساسا انتظار دارد که بتجارت کشور رونق وبسط و ترقی بدهد، این انتظار را کسی بجامعه تلقین نکرده است ، بلکه بخودی خود توأم با نفس وظیفه ایست که شغل تجارت حسن انجام آن را ایجاب میکند . اگر خدای نخواسته خلاف آن مشهود افتاد ، زیان و ضرر او در درجه اول و مستقیما بهمان شخص سوداگر عاید میشود . البته تاجررا ازبین پیشه‌وران بطور مثال ذکر کردیم ، که مطلب روشن شود . وگرنه هر فردی از افراد . در هرحرفه وپیشهٔ که دارد باشد به‌نسبت اهمیت حرفه وپیشه ، شغل و کار خود در مقابل جامعه وظیفه دار است . وهیچ چیزی برای ترقی و خوشبختی او و کشوری که در آن زندگی میکندبقدر آشنائی اوبوظیفهٔ خودش اهمیت ندارد،

هرکس بهتر وظیفه خود را شناخت ، و بهتر آنرا انجام داد بدون شك ترقی میکند . مهم درك این نکته است که بداند چه از او میخواهند که انجام بدهد ، و چگونه میتواند خوبتر و بهتر آن عمل و کاری را که انجامش از او انتظار میرود انجام بدهد

گوناگون

مخارج تاجگذاری

پادشاه انگلستان به ۳۶ ملیون و ۵۴۷ هزار ریال بالغ شده است

معاون خزانه‌داری کل انگلستان چند روز قبل در مجلس شورای‌ملی بیان کرد که مخارج تاجگذاری پادشاه انگلستان بالغ بر ۴۵۴٫۰۰۰ لیره گردیده در صورتیکه مبلغ پیش بینی شده ۲۳۵٫۴۰۰ لیره بیش نبوده ، وارقام فوق بنظر او تابحال سابقه نداشته است .

چه مخارج تاجگذاری جرج چهارم در سال ۱۸۲۱ ۲۳۸٫۲۳۸ لیره وخرج تاجگذاری ملکه ویکتوریا فقط ۶۹٫۴۲۱ لیره وتاجگذاری جرج پنجم پادشاه متوفای انگلستان ۱۸۵٫۰۰۰ لیره بیش نبوده است

بزرگترین ساعت‌های دیواری‌دنیا

از خیلی پیش همه‌جا مشهور بود که‌بزرك ترین ساعت های دیواری دنیا ساعت پارلمان لندن است . حتی ساعت پارلمان لندن را از ساعت کار راه آهن لیون و پاریس هم بزرگتر میدانستند

اما این رتبه را نه‌این ونه آن دارد بلکه بزرگترین ساعت های دیواری دنیا بطوریکه‌معلوم گردیده است ساعت کلیسای‌سن‌رامبو درشهر مالین (بلژیك) است

گویند‌محیط‌این ساعت سی وشش متر است‌و ارقامی که در این ساعت دیواری تعیین اوقات می کنند هریك دارای یك‌متر و نود وشش سانتیمتر می باشند .

طول‌عقربکهای آن سه‌متر وشصت‌ودوسانتی متر وفاصله هر ساعت درروی صفحه آن (مقصر دوازده ساعت است) ۳متر است

بعلاوه همین کلیسا دارای یك ساعت‌دیواری دیگری است که تاریخ ساختن آن را به ۱۵۲۷ میلادی‌نسبت‌میدهند ودارای ۴۰ زنك بزرك بوده که ۳۱ عدد آنرا در ۱۶۷۴ شخصی‌بنام‌پیرهمونی که مشهور ترین ذوب کنندگان ناقوس های قدیم بود ذوب نمود .

چند رقم

آیا میدانید که فاصله زمین از خورشید برابر ۱۵۰٫۰۰۰٫۰۰۰ کیلومتر است؟

اگر کرهٔ بشعاع فوق درفضا فرض کنیم حجم آن برابر $10^{31} \times 4239$ مترمکعب است‌اگر این کره را پر از آب کنید وزن آن برابر $10^{31} \times 12717$ تن بوده و اگراز جیوه ممتلی سازیم وزن آن برابر $10^{31} \times 172951$ تن‌می گردد .

اگر از زمین‌بخورشید جادهٔ به شیب ۳۰ صدم کشیده شود و مردی کوه پیما این راه‌راشیب را با سرعتی ۱ کیلومتر در ساعت پیموده و شبانه روز ۸ ساعت راه رود پس از ۱۲۵۰۰۰ سال در صورتیکه سالی ۱۲ ماه وماهی ۲۵ روز حرکت کند بخورشید خواهد رسید . آیا از خوانندگان ما کسی حاضر به انجام این مسابقه میباشد ؟.

اگر قد طبیعی افراد بشر را بطور کلی برابر ۱٫۷۵ متر فرض کنیم کافی است تقریبا ۹۰٫۰۰۰٫۰۰۰٫۰۰۰ نفر از افراد بشر رابطور قائم‌بروی سرهم قرارداد تانفر زیرین بادست خود خورشید را لمس کند .

کوه پیمائی

آیا میدانید که پی یازدهم پاپ اعظم سنوانی طویل بکوه پیمائی مبادرت میورزیده است ؟ کوه پیمائی یکی از ورزشهائی است که انجام آن‌ایجاب داشتن خصائصی از حیث قوای جسمانی و اخلاقی را می کند .

یکی دیگر از پاپ های قبل نیز لئون سیزدهم ذوق ،مخصوصی برای اینکار داشته وبسال ۱۸۴۴ بفراز قلهٔ‌شامخ‌وخطرناك (پیتراسن‌وی‌نیوا) که دارای موقعیتی بغایت موحش ـ خطرناك و ـ اشیب است صعود کرده و صفحهٔ ازمرمر که بروی آن حروف ، بیادگار کوه پیمان‌منقوش گردیده برجای نهاد .

لئون سیزدهم کوه پیمائی را درسن ۶۳ سالگی ترك کرد ولی سنین عمر وی به ۹۳ سال بالغ گردید .

از لوایح تقدیمی بمجلس

امنیت سرحدی

بین دولت ایران و ترکیه

اعلیحضرت همایون شاهنشاه ایران از یك‌طرف و حضرت رئیس‌جمهور ترکیه از طرف دیگر

نظر باینکه مایلند امنیت منطقه سرحدی را حفظ نموده و رسیدگی و تسویه حوادث و اختلافاتی را که در منطقهٔ سرحدی بظهور میرسد تسهیل و تسریع نمایند تصمیم بعقد یك قرار داد جدید بجای قرار داد ۹ آوریل ۱۹۲۹ گرفته و نمایندگان مختار خودرا بقرار ذیل تعیین نمودند .

اعلیحضرت همایون شاهنشاه ایران

جناب آقای عنایت الله سمیعی وزیرامورخارجه

حضرت رئیس جمهور ترکیه

جناب آقای جمال حسنو تارای وزیرسابق نماینده در مجلس کبیر ترکیه ونماینده سابق دائم ترکیه در جامعه ملل و جناب آقای کمال کیرولو وزیر مختار

نمایندگان مختار مزبور بعد از مبادله اختیار نامهای خود که در کمال صحت واعتبار بود در مقررات ذیل موافقت نمودند :

ماده ۱ ـ طرفین متعاهدین موافقت‌دارند حوادث واختلافات سرحدی را که در ماده۲ ذکر شده ودر یك منطقه پنجاه کیلومتری از طرفین‌خط سرحدی مملکتین رخ بدهد بوسیله مصادر امور سرحدی مذکوره در ماده ٤ مورد رسیدگی قرار داده وبرطبق مقررات این قرار داد تسویه نمایند

هرگاه اختلافات و حوادثی قبل‌از اجرای این‌قرارداد وقوع یافته باشد ازمجرای سیاسی حل خواهد گردید .

ماده ۲ ـ مقصود از کلمات « حوادث و اختلافات» اتفاقات ذیل‌میباشد .

الف ـ عبور غیر قانونی یك یا چند نفر از سرحد اعم از این که دارای اسلحه بوده یا نبوده بطور انفرادی بوده یا به هیئت اجتماع باشند .

ب ـ عبور غیر عمدی پاسبانان سرحدی از سرحد اعم از اینکه دارای اسلحه باشند یا نباشند .

ت ـ عبور اشخاص متفرقه و مامورین‌دولتی منطقه سرحدی بدون تحصیل اجازه لازم از سرحد مشروط براینکه عبور مزبور بطوراتفاقی وبدون‌مقصود سوئی صورت گرفته باشد .

ث ـ عبور ازسرحد بقصد ارتکاب یکی‌از عملیات ذیل از قبیل راهزنی ـ غارت ـ دست برد سرقت و قاچاق

ج ـ کمك و مساعدت برای عبور غیر قانونی از سرحد و تحریك سکنهٔ اراضی یکی از طرفین متعاهدین برای مهاجرت بـه خاك طرف متعاهد دیگر .

ح ـ تغییر محل علائم سرحدی یا خراب کردن آنها و ساختمان‌های دیگروواقعه درمجاورت بلافصل سرحد که شامل موسسات رودخانه ای و مجاری آبیاری وهمچنین خط تلگراف آبهای سرحدی نیز میباشد .

خ ـ انتقال غیرقانونی اموال متعلق‌بدولت وموسسات عمومی وباباتباع یکی‌ازطرفین بخاك‌طرف متعاهد دیگر .

د ـ عبور اتفاقی دواب و گله ازسرحد یا ربودن وبردن آنها به آنطرف سرحد

ذ ـ تیراندازی بپستهاویاسبانان یاباشخاص همچنین بعلائم سرحدی واقعه در خاك طرف متعاهدیگر .

ر ـ قتل و جرح؛ همچنین کلیهٔ اعمال تعرض‌آمیزی که ازطرف اشخاص که درخاك‌یکی از طرفین متعاهدین سکنی دارند درباره پاسبانان سرحدی واشخاص مقیم خاك طرف متعاهد دیگر بعمل میاید .

ز ـ تهیه وسعی ویا اقدام برای اختلال انتظام وامنیت منطقه سرحدی ویازیان رسانیدن به منافع طرف دیگر .

س ـ تخطی سرحدی ازراه هوائی

ماده ۳ ـ مصادر امور سرحدی مذکور درماده ٤ بشرط اجازه قبلی مقامات صلاحیت‌دار مرکزی طرفین متعاهدین میتوانند هر گونه حوادث واختلافات واقعه درمنطقه سرحدی را که در عین تشابه بحوادث واختلافات مذکوره درماده ۲ صریحا درماده مزبور پیش‌بینی نشده باشد تسویه نمایند

ماده ٤ ـ حوادث واختلافات مذکوره در این قرارداد ازطرف مصادر امور سرحدی طرفین مورد رسیدگی قرار گرفته وتصفیه خواهند شد .

بقیه در صفحه ۷

قسمت صحی — ۸ — نگارش آقای دکتر فرهی

پاکیزگی

پوست بدن واهمیت پاکیزگی آن

تنقیه باآب گرم نیز شستشوئی است . برای از بین بردن میکروبهای بیشمار امعاء از یکطرف باید پیوست را جاو کبری کرد که‌تولید نشود از طرف دیگر بتجربه معلوم شده بعضی میکروبها هستند که ازدیاد پارهٔ میکروبهای‌مضر دیگر را مانع میشوند مثل باسیل‌لاکتیك که آسید لاکتیك ترشح کرده ومانع ازدیاد میکروب‌های مولد عفونت میشود واین ماده در شیر ولبنیات و ماست هست.

پیچیکوف نیز همین عقیده را ابراز کرده معتقد است باخوردن ماست میتوانند از عفونت‌روده وتولید امراض ورم روده التهاب ها وانسداد آن ونیز امراض کبدی وصفراوی و غیره جلوگیری کنند و گرنه هرگاه میکروبهای داخل روده‌حدت پیدا کنند مواد متعفن ومضر روده ها داخل خون شده مسمومیت غذائی در تمام بدن تولید کرده امراض مختلفهٔ که در نتیجه این قبیل کثافت‌های خون است تولید نماید

بهترین وسیله برای دفع پیوست و رفع حدت مکروبهای امعاء ورزش کردن است کسیکه ورزش کند کمتر پیوست پیدا مینمایدزیرا ورزش عضلات عمومی بدن را بکار انداخته در ضمن مانع رخوت‌عضلات ظریف روده میشود

یکی از فواید ورزش همین‌است که افراد را از صدمات کثافات‌داخلی‌بدن میرهاند ونشاط و نیروی جدیدی ببدن آنان می بخشد .

ادرار باید بین ۳ تا ٦ ساعت یا زودتر خارج شود وشکم اقلا هرروز خالی گردد برخی خودرا عادت دادند که شکمشان روزی سه بار کار کند این عادت خوبی است .

بطوری که گفتیم بدن خود بخود شستشو و رفت و روبهائی در داخل خودش دارد سعی‌می کند تا خودش را دائما تمیز کند ما باید در این قسمت اولا باو کمك کرده در نظافت اعضاء داخلی باآن همراهی کنیم .

ثانیادراثر خوردن‌غذای لطیف تنفس کردن هوای بد ادامه کارهای مخالف‌اصول بهداشت‌اسباب زحمت بدن‌را فراهم نسازیم .

وسائل پاکیزگی ـ بطور خلاصه شمهٔ از دلایلی که‌باید محیط انسان و پوست داخل‌بدن را تمیز داشت ذکر کردیم و گفته شد که باید در پاکیزگی آنها چگونه کوشش کرد . اینجامختصرا از یکی دونا از وسائل پاکیزگی نام میبریم

باید دانست چنانچه دربرخی ادیان نیز ذکر شده آفتاب مبداء حیات و یکی از پاك کنندگانست امروز نیز بتحقیق پیوسته که آفتاب بسیاری از سمیات بدن را از بین میبرد بعلاوه میکروبها رامیکشد

ولی وسیلهٔ مهمتر از آفتاب برای نظافت عمومی آبست

از نظر تاریخ وقتی نگاه کنیم می بینیم که آب نزد قدما عنصری است که ارزش آن غیر قابل تخمین بوده است. تمام ادیان آنرا ستوده اند بهمین‌جهت نیز انواع شستشوها غسل‌ها چه بشکل غسل تعمید درنزد عیسویان یاوضو و غسل مسلمانان وغیره مشاهده میکنیم

نزد یونانیان حمام رفتن یکی از شرایط مهمان نوازی بوده است. مشهور است که آب تنی نزد رومیها با کمال سلیقه انجام میگرفته است. هندوهای قدیم اهمیت زیادی بغسل می دادندهنوز هم غسل در آب های رودخانه های مقدس آنجا مرسوم‌است

مسلمانان‌راجع بشستشوجامعترین‌دستوراتی از قبیل غسل ووضو دارند

هر کس باید اقلا هفتهٔ یکبار تمام بدن خودرا باآب بشوید البته اگر این شستشوزودتر انجام گیرد بهتر است آب‌تنی وحمام روزانه فواید بیشماری ازنظر صحی ونظافت وتولید نشاط‌وفعالیت درانسان دارد مخصوصا اگر پس‌از حمام‌دادن بدن را مشت‌ومال نیزدهندبسرعت جریان خون افزوده حالت عمومی بدن‌را بهبودی میکشاند

تجربه شده است مخصوصا اطفالی را که هرروز شستشو وحمام می‌دهند کمتر از دیگران بامراض مسریه مبتلا میگردند زیرا حمام دادن قوای دفاعیهٔ آنهارا زیاد میکند وازابتلاء بامراض دیگر تاحدی آنها را مصون مینماید. اینجا چون فقط ازنظافت‌صحبت میشود ازذکر سایرفواید استحمام خودداری می کنیم.

کامیابی درچیست؟

بشر اصولا هیچوقت خودرا کامیاب‌وخوش بخت نمی بیند اگر به احوال آن شخصی که اورا سعادتمند میدانیم رجوع و از افکار درونیش اطلاع حاصل نمائیم خواهیم دید که چه دردها در دل دارد .

ولی بعقیدهٔ من کامیاب کسی است که‌شبانگاه که کارهای روزانه اورا خسته وفرسوده نموده و محتاج استراحت و بدست آوردن قوای جدیدی می باشدبامنتهای‌ذوق وشعف بسوی‌خانوادهٔ خود که‌عبارت از همسر مهربان‌ونجیب وفرزندان سالم خوبرویش میباشد رفته واز دیدار آنها قوای ازدست‌رفته‌خود را تجدید نماید

تفاوت نمیکند هرفردی ازهرطبقه که‌باشد خواه زارع خواه نویسنده ویا مخترع بایدافکارش راحت و ماشین بدن و دماغش با نظم و ترتیب کار کند تا حرفه خود را از پیش برده‌ودرزندگی موفق شود

فرض نمائید یك نویسنده معروف که گفتارش باعث ترقی و پیشرفت یك جامعه محسوب می شود صبح که پشت میز کار خود مینشیند اگر تمام افکارش متوجه امورات خانواده گیش باشدآیا موفق بتحریر یك‌سطرخواهدشد

من معتقدم ممکن است یك آهنگر که دارای همسری عفیف و صدیق و فرزندان‌خوب‌و تندرست باشد کامیاب تر و سعادتمند تر از یك مخترع بی خانمان وغیر متاهل میباشد

اولا آهنگر چون علاقه و دلبستگی به زن و فرزندانش دارد در کارش سریع و جدی میباشد و ثانیا آغوش پر مهر همسرولبخندشیرین طفلش‌باعث میشود که تمام خستگی‌وزحمت روزانه‌را فراموش نماید.

همانطور که درخت بی بار ارزش ندارد زندگی‌بدون اولادهم قیمت‌ولذتی‌ندارد .

فصل‌بهار زیبا و قشنگ است و انسان از آن‌تمتع‌حاصل مینماید ولی از آن‌دلکش وجذابتر زندگی خانوادگی است .

شما اگر دلی بخوش وچهرهٔ خندان‌وعبارت ساده تر کسی را کامیاب حقیقی دیدید بدانید که منشاء آن همسرش میباشد . بطور خلاصه کامیاب وسعادتمند کسی است که صبحگاهان دیدگانش بروی زن وفرزندش باز شده وشبانگاه در آغوش آنان جای میبرد ومن از صمیم قلب بچنین خانوادهٔ درود وتهنیت فرستاده وکامیابتر ازآنها کسی را نمیبینم وشما هم اگر دارای چنین زندگی نیستید بدانید که سعادت برای همیشه ازشما دوری خواهد گزید مگر وقتیکه دارای زن وفرزند باشید

تهران ـ مهین نصیری

✿✿✿

گوش کنید : اساسا کامیابی درهرامری را باید مربوط بامور جداگانه دانست که اشخاص مختلف آنرا پیش خود طرح ریخته و در ضمیر خویش ترسیم مینماید وهمانطور که طبایع مختلف است وسائل گوناگون هم اتخاذ میشود تاآنهارا بمقصد راهنمائی کند. این وسائل اگر از روی نقشه صحیح ورعایت عقل تنظیم شده باشد شکی نیست که آنها را بمنزل مقصود میرساند واگر وسائلی را که شخص برای نیل بمقصودبکار میبرد باعقل توام نباشد واز راه هوی و هوس نفسانی باشد راهی را که میرود بتر گذشتان است . فرض کنید شما میخواهید در امور زراعتی یا زندگانی اقتصادی کامیاب شوید اگرشبانه روز بحاضر کردن جبر ومخروطات ومکانیك ومثلثات بپردازیدوبتصور اینکه کامیابی با شماست جسارت نکنم که روی کامیابی‌را نخواهیددید ولی البته برای‌اموردیگری وسیله کامیابی هست که باید بوسائل آن‌دست‌یافت

بهرصورت ماکار باینها نداریم وازموضوع هم کنار نرویم کامیابی‌را در وسائلی باید دانست که اشخاص مطابق ذوق وسلیقه‌خود آنرا انتخاب کرده ومشغول کارمیشوند مثلا در بعضی‌امورعشق ومحبت‌ودر برخی دیگر پشت‌کار ارادهٔ دلاوری و امثال اینهاست که مطابق قریحه اشخاص انتخاب میشود ومخصوصا عده دیگر کامیابی را درداشتن پول دانسته واگر هم بگوئیم قسمت عمده‌کامیابی آنها به‌نیروی این‌میسر میگردد اغراق نگفته‌ایم ولی این جواب که کامیابی در طرز تهیه نقشه است قانع کننده نیست وباید فکر جوابی کرد که حقیقة قانع کننده باشد یعنی باید جوابی داد که تمام کامیابی‌ها درآن جمع باشد پس برای این منظورباید‌بنقشه های مردان کامیاب‌دنیا نظری افکند

بقیه در صفحه ۷

مسائل خارجی

اهمیت نیروی جنگی ژاپون

مقاله ذیل بقلم پرفسور سلیم سری تارجان در روزنامه جمهوریت منطبعه اسلامبول انتشاریافته است پرفسور سلیم سری از نویسندگان مهم و متخصص دورنر گیه بوده ویکی از صلاحیتدارترین اشخاص درفن تربیت می‌باشد مشارالیه اول شخصی است که اصول ورزش سوئدی را در ترکیه ترویج داده وهو این فن از پرفسورهای معروف دنیا است و شاید متجاوز از پنجاه سال میباشد که بانرویج ورزش فیزیولژیك سوئدی در ترکیه خدمات گرانبهائی به ابناء میهن خویش انجام داده است چون مقالات ایشان از روی تتبع و تدقیق میباشد دارای اهمیت خاصی است وباین واسطه این مقاله که بقلم ایشان نوشته شده است عینا اقتباس می‌شود:

✿✿✿

« در اثنای جنك روس — ژاپون در سال ۱۹۰۵ منهم افسر جوانی بودم و مانند هر جوان حساس وخون گرمی تمام جریانات این جنك را بدقت کامل درجراید میخواندم و بفداکاری های افراد نیروی ژاپون که چه در خشکی وچه درهوا در راه میهن و امپراتور خودشان انجام می دادند حیران می گردیدم.

نظر باینکه ژاپونی ها درآن سر دنیا و ما دراین سر دنیا هستیم نمیتوانستم ازجریانات داخلی ژاپونی ها استحضار کامل حاصل کنم. گرچه در جراید ومجلات اروپائی ازترقیات این کشور شرق اقصی چیز هائی میدیدم ولی البته این خبر ها مجملی از مفصل بوده وبطور کلی ازوضعیت آنجا مستحضرمیشدم تا اینکه آقای خسرو گره‌سفیر مادر تو گیو بسابقه دوستی که مابین ما بر قرار است بعضی از جراید مهم ژاپون از قبیل «ژاپون — ایلستریتن» و «ژاپون آن پیکچر» وغیره‌را جهة من فرستاده و بدین‌وسیله حواس و افکار مرابشرق دور کشانید بنا بر این بعضی از جراید اروپا را که در خصوص حیات اجتماعی وزندگانی ژاپون مقالاتی اختصاص میدهند تدارك کردم.

اخیرا در یکی از شماره های مجله — « میروارد» منطبعه پاریس مقاله‌ای تحت‌عنوان نیروی ژاپون نظر مرا جلب کرد و آنرا بدقت قرائت کردم باینك خلاصه آنرا برای استفاده‌قارئین جمهوریت دراینجا نقل‌میکنم:

« نفوس عمومی ژاپون بضمیمه ساکنین کره و جزایر فرمز وساخالین یکصد ملیون نفر است.

ژاپونیها فعالیت بیشتر خودرا صرف‌تنظیم نیروی خشکی، دریائی وهوائی خود می نمایند دولت ژاپون ۳۶٫۶ درصد بودجه کشور خودرا برای قوای دفاعی میهن تخصیص داده علاوه‌براین جهه شش سال آینده نیز مبلغی در حدود ۲٫۰۰۰٫۰۰۰٫۰۰۰ ین اعتبار برای مخارج‌فوق‌العاده تسلیحات معین کرده‌است.

(ین پول ژاپون‌ومعادل ۱۲ فرانك‌و۷۲۲ سانتیم است

اطلاعات

خدمت نظام در ژاپون اجباری است هر فرد از ژاپونیها درسن ۲۰ سالگی داخل نظام شده و دو سال تحت اسلحه خدمت می کند بعداز آن ۵ سال احتیاط اول و ۵ سال دیگراحتیاط دوم حساب میشود،

از اشخاصیکه بسن نظام رسیدند اندینج یك آن ها از روی قرعه برای خدمت انتخاب می شوند مقدار افراد قرعه در هر سال ۱۰۰٫۰۰۰ نفراست.

مقدارنیروی‌ایام صلح‌در ژاپون ۲۲۴۰۰۰ نفر بوده که۱۴٫۰۹۷ نفر ازاین عده افسر هستند عده پلیسهای‌ژاپون که افراد آن‌خیلی‌منظم ودارای دسیپلین کامل‌و قوی میباشند ۶۶۰۰۰ نفر بوده ۱۸۰۰۰ — نفر از این نیرو در کره و ۷٫۵۰۰ نفر در جزایر فرمز و ۳٫۵۰۰ نفر را در کوانسك تونك چین و ۱۰۰۰ نفر درساخالین و ۳۰۰۰۰ نفر آن‌هم درخود ژاپون می باشد نیروئی که عده‌آن در ژاپون ازهمه کمتر است نیروی امنیه بوده‌و مجموع این نیرو ۶۰۰۰ نفر است

امپراطور ژاپون فرمانده کل‌مادی ومعنوی کلیه نیروی خشکی، دریائی و هوائی ژاپون بوده ایشان درفنون‌نظامی دارای بصیرت کامل‌هستند

افسران ژاپون ازدانشکده افسری دارای دیپلم بوده فقط افسرانی که در قسمت توپخانه و استحکامات می باشند علاوه از اکمال تحصیل در دانشکده افسری در مدرسه فنی دیگری هم دو سال مشغول عملیات میگردند میان افسران ژاپون رابطه محکم دوستی و مودت بر قرار میباشد تمام افسران اهم ازعالی رتبه وبا افسران کوچك همه منسوب بتشکیلات سری موسوم به (برادری‌خون) بوده اولین شعار این جمعیت دوری از سیاست و دومین شعارش استقبال مرك با کمال میل در راه محافظت شان وشرافت کشور است

هریك ازافراد ملت ژاپون ایمان وعقیده شان بر اینست که درتمام دنیا نظیر نیروی ژاپون وجود ندارد کسانی که در راه میهن جان میدهند درنظرژاپونی ها بعالی مرتبه حیات رسیده اند تسلیم شدن یکنفر نظامی ژاپونی بدست دشمن‌در اثنای جنك ولو دارای جراحت خیلی سخت‌هم‌باشد در کترین عیب وتقصیراخلاقی بشمار میایدسربازان ژاپونی بسیار بردبار وصبور و فوق‌العاده باجرئت هستند تنها قصوری که دارند اینست که مستقلا کار نمیکنند وحس تشبث شخصی درافراد ملت ژاپون ناقص است اما اوامر صادره را ولو بقیمت جان آنها باشد اجرا مینمایند هریك از سربازان آن کشور معتقد است کسی که درجنك کشته می شود روح او درجر که (کامی) یعنی کسانی که مدافع میهن میباشند داخل میگردد وتمام‌جرئت وبردباری فوق‌العاده این سرباز ها با این عقیده ارتباط‌دارد پیاده نظام ژاپونی باتجهیزات و کوله بار سنگین خود بسهولت وبدون احساس خستگی روزانه ۴۰ الی ۵۰ کیلو متر راه میرود ارتباط پیاده نظام ژاپونی را باخطوط عقب سگهای چوپان تربیت دیده تامین میکند.

هوا پیمائی در کشور ژاپون دو مدت کمی ترقی زیاد کرده درحال حاضر بیش ازهزارفروند هوا پیمای ارتشی و ۷۰۰۰ نفر نیروی هوائی‌را دارا می باشد.

ملت‌ژاپون فن‌ارتشی‌رادراوایل ازفرانسویها اخذ میکردند.

بعد از جنك آلمان و فرانسه در سال ۱۸۷۰ در این فن متوجه آلمان گردیده و در سال ۱۹۱۸ کرارا باصول فرانسه بر گشتنددرنتیجه فعالیت ارتشی جدید در آلمان مجدداً به‌آلمان ها متوجه شده آموزکاران ارتشی‌از آلمان جلب کرده و عده‌ای از افسران خود را برای تحصیل بالمان فرستادند.

کارخانجات هوا پیما سازی درسال ۱۹۳۰ در ژاپون دایر گردید در سال اول ۶۰۰۰ نفردر این کارخانجات شروع بکار کرده پس از شش سال عده کار گران مذکور به ۶۰٫۰۰۰ نفربعنی بده‌برابر آن بالغ گردید.

هرنوع اسلحه‌و لوازم جنگی‌در کارخانجات محلی ژاپون جهت ارتش آن کشور تهیه میشود از سال ۱۹۳۴ باینطرف‌از طرف کمپانیهای کروپ (رینمتال) بونکرس وفارین کارخانجات اسلحه، لوازم و ساختن گاز های مسموم در ژاپون دایر گردیده است.

چیزیکه ژاپونیها را درفشار گذاشته‌موضوع فات مواد ابتدائی درآنجا است. محصول معادن ذغال سنك داخلی ژاپون‌کافی برای احتیاجات‌نبوده معادن نفت ژاپون هم روزانه بیش از ۲۰ تن (۶۶ خروار وشصت من) نفت محصول نمیدهد دولت ژاپون مجبور است که پنبه مایحتاج خودرااز خارج تهیه سازد.

مخبرین ولایات

اشرف ۲۷ اردیبهشت

اصلاح خیابانها

آقای مهدی سمیعی کفیل حکومت‌مازندران باشرف واردشده‌و برای سنگفرش‌وتسطیح خیابانها قدام لازم بعمل‌آورده وساری مراجعت نمودند

بارندگی و رفع نگرانی اهالی

چون باران دیر کرده بود اهالی نگران بودند ولی‌در ۲۰ و ۲۲ و ۲۵ اردیبهشت باران مفیدی باریده و رفع نگرانی شد.

ساری - ۲۸اردی بهشت

کمك به محصلین بی بضاعت

یکی از اقدامات جدیدی که شهر داری اخیرا بعمل آورده کمك به بینوایان میباشد وبا تصدیق اداره معارف تا کنون‌برای چهارنفر محصل اناث و ۲۳ نفر محصل ذکور بی بضاعت‌بامیزان ۱۵۸۰ ریال لباس و لوازمات‌تحصیلی تهیه وتحویل داده است

دردبیرستان ایراندخت

بر حسب‌دعوتی که ازطرف‌مدیره دبیرستان ایراندخت بعمل آمده‌بود ساعت چهار بعد از ظهر روز شنبه ۲۷ اردی بهشت مجلس کنفرانسی در دبیرستان‌مذکور باحضور رؤسای ادارات‌ومحترمین وکارکنان معارف و دانش آموزان‌تشکیل‌وبرنامه ذیل اجرا شد:

۱ — دوشیزه عظیمی در اطراف شادی‌و تندرستی خطابهٔ ایراد نمود ۲— خانم خواجه نوری مدیره دبیرستان راجع به تراخم صحبت نمود ۳— دوشیزه کسروی در خصوص انتظام خطابهٔ ایراد کرد ۴ — دوشیزه مادری فوائد کار را تشریح نمود ۵ — بین دو نفر از دوشیزگان مناظرهٔ در موضوع سادگی و آرایش بعمل آمد ۶ — تاتر کمدی جالب توجهی موسوم بعاشق صوت‌باشتراك دوشیزگان امیر باقری و کسروی و مادری وچند نفر از دوشیزگان دیگر نمایش داده شد که‌دل خود را بخوبی ایفا نمودند مجلس ساعت۷ بعد از ظهر با سرائیدن سرود ملی و بشاشت خاتمه‌یافت

ازلطف آباد

ازدیاد نوآموزان اکابر

دراثر اقدام مدیر آموزشگاه‌اکابر وتشویقی که از مردم بعمل آمده و می‌آید در اردی‌بهشت عدهٔ به تعداد دانش‌آموزان اکابر افزوده شده‌بازهم امیداست برعده آنها اضافه شود.

توسعه کشت پنبه

زارعین بانهایت جدیت مشغول کشت پنبه در لطف آباد و قراء اطراف هستند

مرند

آگهی ازطرف شرکت‌خشکه بار

اخیرا آگهی از طرف شرکت خشکه بار درشهر منتشرشده حاکی ازاینکه شرکت خشکه بار درنظردارد امسال محصول خشکه بارزامستقیما ازفلاحین‌خریداری نماید‌وهمچنین‌به‌صاحبان ابزارهای برگه‌سازی تذکر داده شده که ابزارهای خود را بشرکت بفروشند

ستون مخصوص اکابر

فال حافظ

آقای مدیر بنده نوآموز اکابر هستم و هیجده سال دارم که در اطراف شهرهای گیلان مشغول زراعت بودم ولی از طفولیت خیلی عشق بسواد داشتم در تابستان گذشته به‌تهران آمدم وباداشتن کمی سواد وتشویق یکی از دوستان‌قدیم به‌آموزشگاه اکابر (مروی) راهنمائی‌شدم‌یکمرتبه‌هم بواسطه مشغله زیاد وخستگی کار روز درصدد افتادم که دنبال تحصیل را رها کنم بایکی از رفقا مشورت کردم گفت بیا ازدیوان‌خواجه حافظ شیرازی که زبان غیب میداند فال بگیریم. یك فال از دیوان خواجه شیرازی که خدایش رحمت کند گرفتم واین بیت آمد:

ای بی‌خبر بکوش که روزی پدر شوی
تاراه رو نباشی کی راه بر شوی

چقدر این شعر در من تاثیر کرد ومرا چنان خوب هدایت کرد که دیگر ابدا بفکرترك تحصیل نیفتادم حالا میتوانم روزنامه را که‌برای‌ما به‌آموزشگاه‌اکابر میفرستید بخوانم واز ترقیات این عصر درخشان باخبر شوم روز وشب ورد زبانم دعا بذات مقدس شاهنشاه است که همه‌این ترقیات ازپرتو وجود مبارك ایشان است‌وخواستم بدینوسیله سپاسگزاری کرده باشم

تهران — یحیی ارمجانی ساکن‌بازارمروی

ورق سال پیش

اطلاعات - ۲خردادماه ۱۳۰۷

داخله

قانون‌اعزام‌محصل بخارجه

قانون اعزام یکصد نفر محصل باروپادر ظرف مدت پنجسال بتصویب مجلس شورای ملی رسیده.

پرداخت حقوق

بخزانه‌داری دستور داده شد که حقوق اعضاء ومامورین ادارهٔ ثبت اسنادرا تاآخر اسفند ۱۳۰۶ بپردازند.

خارجه

۲۳ مه ۱۹۳۸

ژاپون‌درمنچوری

پکن — آتاشه نظامی ژاپون به‌چانك‌تسولین اطلاع داد که درصورتیکه قوای منچوری‌مبادرت بجنك کند قوای ژاپون آنرا خلع سلاح خواهد کرد.

ونیزلوس‌واردسیاست‌میشود

آتن — ونیزلوس که در۱۹۲۰ دوچار شکست‌سیاسی ومنزوی شده بود قصد ورودبعرصهٔ سیاست یونان نموده مطبوعات سلطنت طلب با ونیزلوس‌رقابت میکردند.

جیبوه

یك هنـــــــنه

نوع تاریخ	روز و ماه	سال
شمسی پارسی	۲ خرداد	۱۳۱۶
قمری هجری	۱۲ ربیع‌الاول	۱۳۵۶
مسیحی میلادی	۲۳ مه	۱۹۳۷
عبری صیهونیت	۱۳ سیوان	۵۶۹۷

طلوع آفتاب ۴ ساعت ۵۶ دقیقه بعد از نصف شب

غروب آفتاب ۷ ساعت ۴ دقیقه بعد از ظهر

بقلم الن پوراه

خانه گناه

فصل دوازدهم

-۵۸-

تارلتون کاهگاهی از زیر چشم نظری بو می‌نمود و حالات روز را پیش‌خود تفسیر و تعبیرمی‌نمود لاخره روزا با صدای لرزان و مرتعشی پرسید « ولی دکتر ارلتون اوبرای دیدن کی می‌آمده است

تارلتون جواب داد

« این یك سئوالی است که من سعی داشته ام جواب رضایت بخشی برای آن پیدا کنم و هنگامی که من عکس مونتا کوت را در اطاق‌شما دیدم فهمرا این فکر برای من آمده که اوبرای دیدن شما باین‌خانه می‌آمده است

« روزا با تعجب فریاد بر آورد، برای دیدن من شب ها به طورپنهانی‌می‌آمده ؟ « دکترتو را به خدا قسم‌نکوا فریاد استهزاء آمیز اوبیشتر از تکذیب تاثیر تکذیب را داشت.

تارلتون گفت خانم روزا شما حق دارید که من را ملامت کنید ولی من دارم راجع به نظریات و احساسات اولیه خودم باشما صحبت می کنم

من تاآن موقع شما را ندیده بودم شاید بخاطر دارید که من صبح خیلی زودی آن روز شما را دیدم که نمی دانم کجا میخواستید بروید»

در اینجا دکتر تارلتون مکث کرد که ببیند آیا روزا می تواند توضیحی در زمینهٔ سئوال فوق بدهد ولی خانم روزا یك نگاه دیگر که حاکی از هراس وی‌بود بتارلتون نمودوفورا چشمان خود را بسمت‌دیگر متوجه ساخت.

« دکتر تارلتون بسخنان خود ادامه داده گفت:

« شما صریحا آن روز بمن گفتند که مونتا کوت‌دوست شما بوده و شما بدنتان آمده بود از اینکه اوبا کمال‌شکیبائی وحلم فرمان نامادری شما یعنی دوشس را مبنی بر خود داری از آمد و رفت در آن خانه اطاعت نموده و همین کافی بود که من یقین حاصل کنم از این که شما از آمدن او دیگر خبری نداشته و ناچار شدم درصدد تحقیقات از شخص‌دیگری برآیم.»

خانم روزا از این مطلب چندان خوشش نیامد و سعی داشت که حتی‌المقدور صورت دکترنگاه نکند وباهمان‌وضع‌خاص خودش گوش باظهارات او بدهد

« وقتی من در این موضوع با دوك صحبت می‌داشتم او بمن گفت دوشس دراین کار مداخله کرده برای آنکه‌بگمان وی مونتا کوت هوای نامزدی‌شما رابرسرداشت»

خانم روزا حالتش قدری تغییر کرد ولی جرات ننمود که‌این اظهار را تکذیب کندهرچند معلوم بود که ازاین‌اظهار خوشش‌نیامده است. دکتر به سخنان خود ادامه داده گفت:

« در آنموقع این مطلب بنظر من خیلی عجیب می‌آمد و ازآن‌موقع من پی‌بردم به‌اینکه مونتا کوت با داماب‌ا کربخواهیم اسم واقعی اش را بگوئیم ...»

« داماب ! این اسم بگوش من آشنا می آید یادم آمد این‌اسم‌زن‌پدرمن بودقبل از آنکه عروسی کند وبمقام‌ارجمند دوشسی نایل آید ! »

دکتر تارلتون گفت : «عینا همینطور است که میفرمائید ولی علت این است مونتا کوت بادوشس فعلی خویشاوندی داشتند ملاحظه میکنید این موضوع قضیه‌راعجیب‌تر و شگفت انگیزتر میکند.»

دختر بابك علاقه‌مندی تازهٔ متوجه تارلتون گردیده فریاد زد حالا فهمیدم !

پس بشما بگویم که دوشس را من طوری میدیدم که نسبت‌بمن رشك میورزید وبهمین علت بود که‌اجازه ندادمونتا کوت ازآن بعدبه‌این‌خانه بیاید.

«عجب حالا ملتفت میشوم که مونتا کوت بعدا برای‌دیدن دوشس‌می‌آمده است ! »

این نکتهٔ بود که هنوز کاملا در نظر دکتر تارلتون روشن نشده و تمام همش مصروف روشن‌نمودن آن بود.

روزا کاری که با این اظهار کرد این بود که سوء ظنی را که پیش از وقت تخمه اش در دماغ دکتر تارلتون روئیده ونمو کرده بود نمایان سازد این سوء ظن از موقعی پیداشده بود که تارلتون فهمیدکلیدی که در دست مقتول بوده بوسیلهٔ کلفت دوشس یعنی ماه‌موازل پره کوت بدو داده شده است.

منظرهٔ دیروز اطاق دوشس تردیدی برای تارلتون باقی نگذارده بود که پره کوت در اثر رشوه و تاحدی هم درنتیجهٔ استعمال دوای مخدر اعتراف دروغی بیك مطالبی نمود که منظور از آن‌حفظ حیثیت‌ومقام خانون خود یعنی دوشس بود

تارلتون سعی داشت که خانم روز را معتقد گرداندبایکه تئوبالد دراین جنایت شرکتی نداشته است.

« کتر به روزا گفت :

« گمان میکنم نشنیده باشید که ماه‌موازل پره کوت مدعی است ملاقات های محرمانهٔ دانلب برای خاطر خوداو بود و دیروز درحضور من ودر حضور دوك‌صریحا اعتراف باینمطلب می کرد »

خانم روزا بانگاه توبیخ آمیزی گفت :

« آیا شما حرف او را باور کردید ؟ او از آن‌زنهائی است که برای خاطر پول تن بهر کاری در داده و هرچه باو تلقین کنند خواهد گفت چرا دوشس پنهان میگرده است که‌مستر مونتا کوت خویش وقوم وی بوده ؟ کتمان این قسمت موضوع نداشته مگر آنکه ازبروز آن وضعیت خود را در مخاطره میدیده است ؟

دکتر تارلتون سری تکان‌داده گفت:

« یك مطلب دیگر هست که شما باید بدانید اواظهار میداشت که آدم کاپیتان تئوبالد خاطر خواه اوست و جداًاورا متهم بقتل مونتا کوت مینمود و این اقدام را ناشی از حسد او میدانست»

خواندن آثاری که در قیافهٔ دختر از شنیدن این خبر بی دربی بظهور می‌رسید خالی از اشکال نبود.

چیزی که از قیافه‌اش آشکار خوانده میشد این‌بود که وی از شنیدن آن خبر سخت متوحش گردیده بود ولی آیا احساسات مدی وی حاکی از رضایت باطنی او مینمود یاغیر موضوعی‌بود که تشخیصش باین زودی میسر نبود.

تارلتون اظهارداشت:

« بلاشك شما این مطلب را نیز مثل سایر مطالب کذب محض میدانید»

روزا بدون آنکه حرفی بزند سرخودرا تکان‌داد.

« کتر دید حالا دیگر باید مهر از لب برداشته‌وصریح تر حرف بزند ازاین رو گفت:

اخبار داخله

انجمن تربیت اکابر

چون مطابق ماده ۹ نظامنامه تعلیمات اکابر مصوب هیئت وزراء انجمنی بنام تربیت اکابر تشکیل گردیده است . ازطرف حکمران تهران از آقایان اعضاء انجمن مزبور دعوت شده است که برای حضور دردومین جلسه انجمن تربیت اکابر که روزیکشنبه ۹ خرداد ساعت ۶ بعد ازظهر در اداره حکومتی تشکیل خواهد شد حضور بهمرسانند .

بخش نامه بمحاکم
لزوم بررسی قبلی درپرونده‌های متداعیین

بخش‌نامه ذیل ازطرف وزارت عدلیه‌صادر وبعموم محاکم مرکز و ایالات و ولایات ابلاغ گردیده است :

بقرار اطلاع واصله بعضی از محاکم در پایان رسیدگی بعوض‌اینکه صریحا ختم محاکمه‌را درپرونده اعلام کنند تامعلوم شود رأی درظرف ۵ روز مهلت قانونی صادرشده یاخیر اکثرعبارات دیگر که حاکی ازاین منظور نیست وممکن است بهانه تجدیدجلسه بی‌موقع شود ازقبیل :پس‌ازمراجعه تصمیم مقتضی‌اتخاذ واعلام خواهد شد-تعیین‌تکلیف می‌شود - پس ازمشاوره قرار یارای نهائی صادر خواهد شد-درپرونده قید میکنند چون درج عبارات مزبور در پرونده حکایت میکند که حکام محاکم پرونده را قبلا بررسی نکرده اند وماده ۴۷قانون آزمایش نیز تکلیف محاکم‌را دراین‌باب معین و مقرر کرده قبل ازجلسه باید پرونده بررسی ونکات لازمه برای بازجوئی ازمتداعیین معلوم و یادداشت گردد وچنانچه‌مفاد این‌ماده رعایت‌شود درج‌عبارات مزبور درپرونده امر مفهوم ومعنائی ندارد اکیدا خاطرنشان مینماید که درصورت قیداین قبیل عبارات درپرونده‌ها حکام مربوطه بعنوان قصور از انجام وظیفه شدیدا تحت تعقیب اداری قرار خواهند گرفت .

رئیس مؤسسه انحصار تریاك

آقای رام رئیس سابق شرکت ساختمان بریاست مؤسسه کل انحصار دولتی تریاك تعیین گردیده‌اند .

کنفرانس در بیمارستان رازی

آقای دکتر فریدون کشاورز متخصص امراض اطفال دو ساعت قبل از ظهر فردا در بیمارستان رازی کنفرانسی راجع بفلج نیمه سفلای بدن اطفال با ارائه مریض‌ایراد خواهند نمود

حریق در کار خانه رنك رزی و لباس شوئی

ساعت ۷ ونیم صبح امروز در کار خانه لباس شوئی ورنکرزی واقع درخیابان مقابل‌سفارت انگلیس حریقی واقع گردید که پس ازیکساعت و نیم عملیات ماشین‌های آتش نشانی حریق‌مذکور خاموش گردید .

حریق بدواً ازلوله موتور سقف سرایت کرده بود وچون درکار خانه مقداری بنزین بوده و ماشین لباس شوئی هم بنزین داشته است که بوسیله آن عمل شستشوی لباس انجام‌میگیرد حریق از لوله موتور بسایر نقاط کارخانه سرایت می کند - بلا فاصله بتلفون باداره آتش نشانی اطلاع داده میشود و ۵ دستگاه ماشین درمحل‌وقوع حریق حاضر وبر اثر جدیت مامورین آتش نشانی از سرایت حریق بنقاط اطراف جلو گیری مینمایند

میزان درجه حرارت
برطبق دستگاه آثار جویه دایرهٔ‌آمار احصائیه شهرداری طهران

روز ۳۱اردیبهشت‌ماه‌بقرار ذیل‌بوده‌است:

ساعت ۱۲ ظهر	ر۳۱	درجه سانتیگراد	
یك بعد ازظهر	ر۳۲	«	بالای‌صفر
شش « «	ر۲۷	«	«
۱۲ نصف شب	ر۱۷	«	«

و حدمتوسط‌درتمام‌مدت‌روزمزبور ر۲۷ بوده‌است.

گزارشهای نمایندگان اداره

تبریز - ۲۷ اردیبهشت

سوگندپرستاری

برحسب دعوتی که ازطرف رئیس معارف آذربایجان بعمل آمده است ساعت ۸ بعد از ظهر روز۳ شنبه ۲۸ اردیبهشت‌مراسم سوگندپرستاران آموزشگاه پرستاری در سالون دبیرستان پروین بعمل خواهدآمد

ورود بازرس

آقای محمد یزدی بازرس ثبت اسناد و دفاتر اسناد رسمی وارد و مشغول بازدید میباشند

کرمان - ۲۲ اردیبهشت

وقوع زلزله

شب۱۲اردی‌بهشت‌زلزله‌خفیفی‌حادث‌شدروز ۲۲ نیزیك ساعت‌بعد از ظهرزلزله‌دیگری وقوع‌یافت که از شب پیش شدتش بیشتر بود ولی بحمدالله صدمه و خسارتی وارد نیاورد

مسابقات ورزشی

مسابقه های ورزش‌بین‌تیمهای کرمان همه‌روزه ادامه دارد و برنده مسابقه ورزش موفق به اخذ یك کلدان نقره خواهد شدکلدان مزبور از طرف انجمن‌پیشاهنگی‌وتربیت‌بدنی‌ساخته‌شده‌وداده‌خواهدشد

برنامه امتحانات

عصر امروز برحسب دعوت آقای رئیس معارف کلیه مدیران دبستانها و دبیران دبیرستانها جلسه تشکیل وبرنامه امتحانات نهائی را تنظیم نمودند تا از اول خردادماه‌شروع به‌امتحانات بشود.

کرمانشاه

عزیمت بخرم آباد

آقای افشار رئیس طرق کرمانشاهان امروز (۲۷) عصر برای سرکشی بطرف خرم آباد حرکت کردند .

کنفرانس

شب دوشنبه ۲۰ آقای مهدی فرهپور کنفرانس جالبی در اطراف پرچم‌درسالن‌دبیرستان شاهپور دادند .

ونیزشب ۵ شنبه۲۳اردیبهشت‌ماه کنفرانس مبسوطی ازطرف آقای دکتر حبیب‌بوید دراطراف پرورش طفل نوزاد درسالون دبیرستان شاهپورایراد گردید عدهٔ بسیار خیلی زیاد بطوریکه سالن گنجایش کلیه مستمعین را نداشت

زنجان ۲۹ اردیبهشت

تاسیس شعبه قماش

شرکت قماش که چندی قبل درخیابان پهلوی شعبه خورده فروشی نمره ۱ خودراتشکیل داده بود اخیرا شعبه دیگری در سه راه قیصریه تاسیس نموده واز روز ۲۸ اردی بهشت مفتوح ومشغول فروش قماش گردید .

ساختن دوش در حمامها

شهر داری زنجان موضوع دوش ساختن حمامها را ازسال گذشته تحت مراقبت قرار داده و تاحال چندباب از حمام ها دوش نصب نموده اند اخیرا هم شهر داری بقیه صاحبان حمامهارا ملتزم نموده است هر چه زودتر مطابق مقررات بهداری درنصب دوش حمامها اقدام نمایند

تنزل روغن وکره

مظنه عمده فروش روغن که هرسه کیلو تا ۲۷ ریال ترقی نموده بوده فعلا ۹ ۲۳ر۷۵ ریال ومظنه کره به ۲۰ ریال تنزل نموده است .

مجلس ترحیم

نظر بفوت مرحومه خدیجه عطائی والده آقایان نجف و ناصروسنصور عطائی مجلس‌ترحیمی قبل از ظهر دوشنبه سوم خرداد در منزل آقای نجف عطائی خیابان خیام کوچه اردشیر مبرزامنعقد خواهدشد نمره اعلان ۱۱۴۶

بیازماندگان آن مرحومه مخصوصا آقای ناصرعطائی تسلیت میگوئیم

مجلس شورای ملی

مورخه یکشنبه دوم خرداد ماه ۱۳۱۶

یکساعت وچهل دقیقه بظهر مجلس بریاست آقای بیات (نایب‌رئیس) تشکیل گردیده صورت‌جلسه پیش خوانده وتصویب شد

تشکیلات دفاتر ومحاضر اسناد رسمی

این لایحه که شش ماده آن شور اولش خاتمه یافته و با پیشنهادات واصله بکمسیون‌ارجاع شده بود مطرح گردیده وماده هفتم آن قرائت شد

درماده هفتم‌اشکالی نبود درماده ۸ آقای عراقی اظهارداشتند کسانی که ازمراجع تقلید دارای تصدیق اجتهاد میباشند قائل شدن سابقه قضاوت و تصدی دفتر اسناد رسمی برای آنها لزومی‌نخواهد داشت و این شرط مانع این خواهد بود که از معلومات این قبیل اشخاص درستکار استفاده بشود

آقای وزیر عدلیه توضیح دادندبا اختیاری که بوزارت عدلیه ازطرف کمسیون داده شده‌نظر آقای عراقی تامین میباشد زیرا همین نظر در کمسیون اظهار ودر قسمت هفتم ماده ۸ علاوه شد کسانی که صلاحیت آنها برای سردفتری درجه اول تا یکسال ازتاریخ اجرای این قانون‌ازطرف وزارت عدلیه تشخیص شود میتوانند بشغل‌سردفتری منصوب شوند .

آقای‌حیدری پیشنهاد کردند که بعدازعبارت مراجع تقلید کلمه‌مفتی‌یامدرس نیز علاوه شود پیشنهاد ایشان بکمسیون ارجاع وماده ۹ مطرح شد

درماده ۹ آقای عراقی اظهار داشتند که مدت ۵ سال سابقه تصدی که برای سردفتران درجه دوم پیش‌بینی شده بهتر است دوسال سابقه تصدی دفتر رسمی ودو سال سابقه قضاوت تعیین شود .

آقای وزیرعدلیه توضیح دادند که‌متصدیان فعلی‌دفاتراسنادرسمی ابدا سابقه قضاوت نداشته‌واین عقیده وپیشنهاد براشکالات کار آنها میافزاید وبهتر است بهمان تصدی دفتراسناد رسمی اکتفاشود

آقای اعتبار اظهار داشتند که بعضی از متصدیان فعلی دفاتر طرز عمل وکارآنهارضایتبخش نبوده وبهتر است که دقت بیشتر درکارآنها بشود

آقای وزیر عدلیه متذکرشدند که بموجب این لایحه نظر آقای‌اعتبار تامین خواهد شد زیرا فقط کسانی می‌توانند سردفتری نائل شوند که‌دارای معلومات وواجدشرایط مندرجه در این لایحه باشند ودرهمانحال کمیسیونی تشکیل‌خواهد شد که سوابق داوطلبین را بررسی مینماید وچون در این لایحه محکمه انتظامی وتنزیل مقام وانفصال ابد پیش‌بینی شده کسانیکه بحکم این قانون از شغل سردفتری منفصل شوند دیگر برای آنها باز گشتی وجود نخواهد داشت .

پس ازمذاکره در اطراف ماده مذکور مواد دیگرقرائت شد و تا ماده ۱۹شکالی نداشت

در ماده ۱۹ آقای دکتر طاهری عقیده داشتند گرفتن ضامن از سردفتران لزومی نخواهد داشت زیرا بموجب این لایحه برای آنها مجازات تعیین شده و اگر خلافی از آنها مشاهده شود بموجب مقررات تعقیب خواهند شد

آقای وزیر عدلیه توضیح دادند که اغلب اتفاق افتاده‌است که براثراشتباه ویاخبط‌متصدیان‌دفاتر اسنادرسمی به‌اصحاب‌معاملات خسارات زیادی‌وارد شده که جبران آن مشکل بوده است برای جبران اینگونه اشتباهات تامینی لازم میباشد ولی این تامینی که ازسردفتران‌بموجب این ماده گرفته میشود فقط برای اموال دولتی است که تحویل آنها می گردد زیرا مبالغ کثیری تمبر تحویل آنها میشود که بایدطبق مقررات مالی بموقع خود وجه آنرا تحویل نمایند و برای این قسمت ناچار بودیم که تامین قبلی گرفته شود .

تا ماده ۳۴ اشکالی نبود ماده ۳۴ قرائت گردید .

ماده ۳۴ - سردفتران درجه اول حق صدور ورقه اجرائیه دارند واوراق مزبور را برای عملیات اجرائی مستقیما بدوائر اجراء میفرستند و سردفتران درجه دوم و سوم در صورتی میتوانند اوراق اجرائی صادر نمایند ومستقیما بدائرهٔ اجراء بفرستند که چنین اجازه ازطرف وزارت عدلیه به آنها داده شده باشد والا باید اوراق مزبور بتصدیق رئیس ثبت محل رسیده و به دوائر اجرائی فرستاده شود

آقای دکتر طاهری - این ماده تاثیر خوبی در معاملات ثبت اسناد و محاضر رسمی، نخواهد داشت و بفلسفه تاسیس ثبت اسناد وفوایدی که از این‌قانون گرفته شده لطمه وارد خواهد ساخت زیرا فعلا به اتکاء صدور اجرائیه و اوراق لازم الاجراء معاملات انجام می‌شود ولی وقتی که صدور اجرائیه موکول باداره ثبت اسناد و موافقت نظر آن اداره باشد مقتضی نخواهد بود بهتر است آقای وزیر عدلیه توضیحی در اطراف این ماده بدهند که قضیه روشن شود

آقای وزیر عدلیه - این ماده بر اثر تجارب چندین ساله تنظیم گردیده و اتفاق امور محاضر و دفاتر اسناد رسمی را تحکیم و تکمیل می‌نماید ازطرفی بدون داشتن‌قانون مخصوصی الان همین‌قسمت عمل‌می شود

سند رسمی‌چند اثر دارد یکی‌اسنادی است که تعهدات بطور منجز شرط شده که فلان‌شخص تعهد می کند در فلان تاریخ مبلغی به پردازد یا سایر تعهداتی که بدون‌هیچ قید و شرطی منجز می‌باشد نسبت‌به اینگونه اسناد بمحض‌مراجعه اجرائیه صادر می‌شود

ولی پارهٔ از تعهدات منجز نیست مشروط ومعلق میباشد وقتی که یك نفر شرط می کند فلان عمل را انجام دهد واگر نداد فلان مبلغ بپردازد نسبت باین سند متصدی دفتری که نسبت بتصدی اوالان بعضی از آقایان تردید داشتند چگونه میتواند اجرائیه صادر کند - اینموضوع مسئله نظری وقضائی است وتشخیص آن کارآقایان قضات ومحاکم میباشد و حالا هم همینطور عمل میشود

فرق است بین تعهدات معلق وتعهدات منجز تعهدات معلق باید درمراحل خود که عبارت ازبدایت و استیناف باشد رسیدگی شود بعد در تمیز ابرام شود تا اینکه اجرائیه صادر گردد

نسبت به سردفتران درجه اول‌چون آنهادارای شم قضائی می باشند و بر اثر آن می توانند تشخیص دهند که یك شرط محقق شده یا خیر صدور اجرائیه‌مانعی نخواهد داشت ولی سردفتران درجه دوم و سوم فقط نسبت‌به تعهدات‌منجزاجرائیه صادر میکنند و در صورت وجودتعهدات معلق‌باید اوراق را برای رئیس ثبت بفرستند تااودرصورتی که ارجاع بمحاکم رالازم بدانست بدوائراجرائی بفرستد و این موضوعی است که اسناد رسمی را تحکیم مینماید

در سایر مواد اشکالی نبود تا آخرلایحه قرائت و نسبت بورود در شور دوم لایحه اخذ رای بعمل‌آمده تصویب گردید و لایحه باپیشنهادات واصله برای شور دوم بکمیسیون ارجاع شد

ختم جلسه

ظهر مجلس ختم و جلسه آتیه بروز یك شنبه ۹ خرداد ماه مو کول ودستور لوایح‌موجوده حین گردید

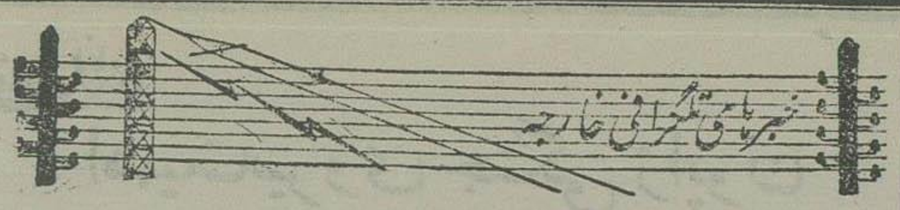

خبرگزاری پارس - ۲خرداد۲۳مه

خبرهای اسپانیا

دولت اسپانیا تاکلیه دشمنان

منکوب، نشوند صلح نخواهد نمود - بیانات‌وزیر خارجه‌کابینه جدید

والانس - ۲۲ مه - ساعت ۷ر۱۵ در پاسخ برخی از شایعات که در جبل‌الطارق منتشر گردیده دائر بر اینکه بادولت جمهوریخواه‌اسپانیا مذاکراتی آغاز شده است (زبرال) چنین‌اظهار داشته است : من مؤکدا و صریحا بنام دولت جمهوریخواه اسپانیا اعلام میدارم که تاکلیه‌دشمنان اسپانیا مغلوب ومنکوب نگردند هیچگونه‌صلحی ممکن‌الحصول نخواهد بود راجع به‌این قضیه که چه‌جهت شهر(مالاکا)تصرف شورشیان در آمده است دولت اقدام بیازرسی خواهد نمود . تشکیل هیئت دولت‌جدید نیز در خارجه احساسات رضایت بخشی تولید نموده است.

سعی دولت انگلیس برای احضار

داو طلبان خارجی‌از اسپانیاواستقرار متارکه‌جنك

لندن - ۲۲ ساعت۹- نقشه دولت انگلیس برای احضار داوطلبان خارجی‌از اسپانیا موردتفسیر جراید بامدادی قرار گرفته وهمه می نگارند که سفرای کبار انگلیس در پاریس و برلن ورم و مسکو ووزراء مختار دولت مزبور در (لیسبون) و (والانس) در این خصوص تحقیقاتی به عمل آورده اند.

روزنامه (دیلی تلگراف) خبر می‌دهد که دولت انگلیس یاد داشتی خطاب بدول‌ذینفع ارسال داشته و از آنها تقاضا نموده است با مساعی وی برای حصول متارکه جنك اسپانیا موافقت نمایند تا بتوان کلیهٔ داوطلبان خارجه را از آنجا احضار نمود . کمیته فنی فرعی هم در این‌خصوص نقشه تسلیم (لردپلیموت) خواهد کرد .

روزنامه (مورنینك‌پست) تصور نمی کند این اقدام بالاخره عملی گردد .

نقشه کمیته عدم مداخله برای احضار داوطلبان از اسپانیا

لندن - ۲۲ -ساعت ۱۳- امروز بامداد جلسه کمیته متخصصین در عمارت وزارت امور خارجه تشکیل و راجع بنقشه احضار داوطلبان خارجی که باید روز دو شنبه بکمسیون تصریك مساعی دول تسلیم شود تبادل نظر نمودهٔ ولی‌این نقشه با پیشنهاد انگلیس راجع به متارکه جنك ارتباطی ندارد وحتی‌در موقع اقامه جنك‌هم قابل اجراء می‌باشد

محافل مطلع اظهار می دارند نقشهٔ مزبور احضار تدریجی و تمرکز داوطلبان را در نقاط معین پیش‌بینی می کند که‌ازآنجا به‌بنادر حرکت نمایند وکلیه این‌عملیات تحت مراقبت اداره‌بین‌المللی بازرسی انجام خواهد گرفت

چندین‌نفر ازمتخصصین‌ایراد کرده‌وابدا تصور نمیکنند متخاصمین‌با احضارداوطلبان‌از نقاط‌سوق‌الجیشی‌ولو برای چندساعت هم باشد موافقت نمایند . پیشنهادانگلیس راجع بمتارکه جنك بنظرمحافل مطلع بمنزله اولین قدم درراه وساطت تلقی میشود. اکنون بایددانست آیا آلمان وایتالیا و هر دوطرف متخاصم نقشه را که ازطرف انگلیس طرح گردیده است قبول می نمایند یاخیر . (بقید احتیاط)

نماینده‌شوروی‌پیشنهادنموده‌که افرادمراکشی‌هم‌جزءداوطلبان‌خارجی محسوب‌شوند

لندن ۲۲ ساعت۲۳ - امروز بامداد نماینده روسیه شوروی در طی جلسه کمیته متخصصین در ضمن صحبت راجع باحضار داوطلبان خارجی‌پیشنهاد نموده که افراد مراکشی هم جزء داوطلبان‌محسوب شوند ولی این پیشنهاد از نظر اینکه سربازان مزبور اهل مراکش اسپانیا میباشند رد گردید

درآلمان‌راجع‌بپیشنهاد انگلیس‌درباب متارکه جنك منتظر جواب شوروی‌میباشند

برلن - ۲۲- ساعت ۱۴ر۴۵- محافل سیاسی از پیشنهاد انگلیس‌راجع بمتارکه جنك‌برای تسهیل امر احضار داوطلبان خارجی اظهارخوشوقتی مینمایند ولی مختصر احتیاطی ابراز می‌دارند .

مثلا روزنامه (هامبور گرفرندن‌بلات) در طی مقالهٔ که تلفینا نگاشته تذکر می‌دهد که‌پیشنهاد انگلیس مشابه یادداشت آلمان مورخه هفتم ژانویه میباشد که درطی آن احضار داوطلبان خارجی تقاضا گردیده است ولی ممکن نیست هیچگونه توافق نظر حاصل شود زیرا دول خارجه نسبت بجمهوری اسپانیا مساعدت مینمایند وقبل ازاینکه متارکه جنك بعمل آید لازم است فهمیده شود که پاسخ دولت شوروی روسیه از چه قرار میباشد

دولت اسپانیاوساطت خارجیان‌رانمی‌پذیرد

مادرید - ۲۲ - ساعت ۱۵ر۲۵ - از طرف جرایدشایعاتی‌مبنی‌براینکه دولت‌جمهوریخواه اسپانیا وساطت دول خارجی را قبول نموده است بکلی تکذیب گردیده ومثلا روزنامه (وز) مینویسد: کلمه وساطت در قاموس ما حك گردیده است

جنك سخت درجبهه شمال

دولتیها هنوز مونکیا را از دست نداده اند

بیلبائو - ۲۲- ساعت ۷ر۱۵ - مخبر مخصوص هاواس اطلاع می‌دهد قریه (مونکیا) که اهالی آن‌را تحلیه کرده‌اند اکنون فقط در دست سربازان‌جریك است که خطوط خود را در نزدیکی آن‌ساخته‌اند .

درهمان قطعه نیروی جمهوریخواهان با پشتیبانی هواپیما و توپخانه به (گوندرانت)حمله شدید نموده وآنرا متصرف گردیده‌اند

حملات دولتیها در جبهه کوه ژاتا نتیجه نداده است

پاریس -۲۲- ساعت ۹ - ازقراراطلاع واصله ازمنابع شورشیان روز جمعه حملات شدید جمهوریخواهان در جبهه (باسك) بسمت کوه (ژاتا) وارتفاعات (کروندرا ماندی) مواجه باعدم موفقیت گردیده ودر نتیجه آن شورشیان تمام مواضعی را که قبل از حمله جمهوریخواهان در دست داشتند حفظ نموده وشهر (مونکیا) را که ازسکنه خالی شده است هنوز اشغال نکرده و اکنون براه آهن متعلق بجمهوری خواهان نزدیك شده ودراین قسمت اقلا بسیزده کیلومتری بیلبائو رسیده‌اند .

ازاکناف عالم ازحکومت باسك تقاضا شده است خلبانان آلمانی رامورد عفو قرار دهند

لندن -۲۲- ساعت ۸ - ازتمام نقاط دنیا پیام هائی مبنی بر استدعای عفو خلبانان آلمانی به بیلبائو واصل گردیده است (ا گیر) رئیس جمهوری باسك درپاسخ پیام پورتوسکورو سفیر کبیر شیلی مقیم برلن تلگراف ذیل را مخابره نموده است حس نوع پرستی شما را وادار بچنین اقدامی نموده است ولی باید خاطر شما را مستحضر دارم در مقابل بمباردمان گرنیکا وسیله خلبانان خارجی که برخلاف آداب و رسوم انسانیت بوقوع پیوست و در نتیجه آن دوهزار نفر کشته شدند و بمباردمان (دورانگو) که در اثر آن ششصد نفر بقتل رسیدند و همین طور بمباردمان بیلبائو و ابیار و امور بی‌تا از هیچکس صدائی بگوش نرسید و همین سکوت ما را دوچار بهت وشگفت نمود

هرگاه تمام خلبانان خارجی ازاسپانیا احضار شوند دیگر برای ما قضاوت اینگونه جنایات ضرورت نخواهد یافت معذلك من تقاضای شما را بعرض دولت خواهم رسانید تا تصمیم لازم اتخاذ نماید رویه خلبانان خارجی درانیه تاثیر بسیار مهمی دراین تصمیم خواهد داشت

اگر هوانوردان آلمانی تیرباران شوند

حکومت شورشی نیزنسبت به اسرای دولتی ارفاق نخواهد کرد

سالامانك - ۲۲ - ساعت ۷٫۱۵ ژنرال (کیپودولانو) در ضمن تفسیر موضوع محکومیت دوخلبان آلمانی باعدام بحکم محکمه ملی (بیلبائو) بوسیله تلگراف بیسیم سویل چنین اعلام داشته است :

ما هم از هر گونه ارفاقی نسبت بافراد جمهوریخواهانیکه تحت تعقیب قضائی ما قرار گرفته‌اند صرف نظر خواهیم نمود .

آیا رئیس دولت باسك تلگرافی به برلن مخابره کرده

برلن- ۲۲- ساعت ۱۳- محافل مطلع از شایعه دائر بر اینکه (ا گیر) رئیس حکومت باسك تلگرافا پیشنهاد نموده است که درصورتی دونفر آلمانی را که محکوم باعدام گردیده‌اند معاف خواهد کرد که کلیه خلبانان آلمانی ازجبهه (باسك) احضار شوند بکلی اظهار بی‌اطلاعی میکنند.

پانصد کودك ازناحیه باسك به آمریکا اعزام خواهند شد

واشنگتن - ۲۲- ساعت ۷٫۱۵ اتحادیه امریکائی مامور معاونت بمهاجرین ایالت (باسك) برای اعزام پانصد کودك از اهالی (بیلبائو) بامریکا کشتی فرانسوی موسوم به (سینایا) را کرایه کرده است ووزارت امور خارجه هم وعده داده است برای انجام مراسم معموله مربوط بمهاجرت آن‌ها تسهیلاتی فراهم نماید

احضار مشمولین در ایالات باسك

بیلبائو - ۲۲- ساعت ۱۳- دولت حکم احضار مشمولین سالهای ۱۹۲۵ و۱۹۲۶و۱۹۲۷ ارتش بری ومشمولین سالهای ۱۹۲۴-۱۹۲۵ - ۱۹۲۶ ارتش دریائی را صادر نموده است

۱۷ هواپیمای دولتی اسپانیا که درخاك فرانسه فرود آمده اند

پاریس -۲۲- ساعت ۹ جراید موضوع ۱۷ هواپیمای جمهوری خواهان را که اکنون در فرودگاه (پو) قرار دارند مورد بحث قرارداده اند یکی ازمعتبرین روزنامه (ژورنال) شرح مذاکره خودرا بایکی ازاعضای عالی رتبه فرودگاه مزبور درج نموده و از قرار اظهارات مشار الیه ممکن است کمسیون تحریك مساعی دول در این قضیه مداخله کند .

۱۷ نفر هوا پیمای مزبور بطرف بارسلون یاوالانس پرواز میکرده اند که راه خود را گم کرده ودرآنجا فرود آمدند . جریان این قضیه هم به کمسیون هوا پیمائی سنا اطلاع داده خواهد شد

هواپیماهای اسپانیائی از فرانسه باز گردیدند

پو -۲۲- ساعت ۱۳ - یازده هواپیمای جمهوریخواهان که هفته گذشته در اثر مه غلیظ بخاك فرانسه فرود آمده بودند باتفاق پنج هواپیمای فرانسه که (زیمان) مدیر بازرسی بین المللی و (برنان) معاون وی از جمله مسافرین آن بودند باسپانیا مراجعت نمودند

شلیك به کشتی فرانسوی در آبهای شمالی اسپانیا

هندی- ۲۲ - ساعت ۱۴٫۴۵ -شورشیان یك کشتی ماهیگیری فرانسوی را در (بیدالو) مورد شلیك قرار داده و قصد داشتند آنرا وادار کنند بطرف ساحل بیاید پاسبانان فرانسه بفوریت ازموضوع مستحضر شده وشورشیان را مجبور کرده‌اند صیادان را رها کنند و بهیچیك ازآنها آسیبی نرسیده است .

گلوله باران کردن مادرید

میگویند این اقدام شورشیان تلافی اقدام دولتیهاست که درشمال مادرید پلی را منهدم نموده‌اند

مادرید ۲۲ - ساعت ۱۴٫۴۵ - بمباردمان پایتخت صبح بسیار زود آغاز گردیده است هنوز ادامه دارد وبکلیه کوبها وحتی بمنطقه موسوم به منطقه امنیت هم توسعه یافته است. عده تلفات کانیکه بحالت مرگ انتقال داده شده است هنوز معلوم نیست .

امروز بامداد چهار بمب بیك عمارت شهرداری قدیم اصابت نموده وشیشه وپنجره‌های آنرا شکسته است وبمب دیگری هم برعمارت سابق سفارت ایتالیا تر کیده است . محافل ارتشی تصور میکنند که مقصود این بمباردمان تلافی اقدامات جمهوری‌خواهان است زیرا سربازان جریك شب گذشته یکمرتبه دیگر پل کشتیهائی که (کازادل کامپو) را بکوی دانشگاه‌ها وصل میکند منهدم نموده‌اند بمبی هم بمحل قدیمی‌ترین مجموعه جراید دنیا اصابت نموده وبکلی آنرا منهدم نموده است

درنتیجه بمباردمان پایتخت صدها نفر کشته شده‌اند

لندن - ۲۲- ساعت ۱۵٫۲۵ -بمباردمان مادرید فوق‌العاده شدید بوده وشماره کشتگان بصدها نفر بالغ گردیده و شب گذشته هیچکس نتوانسته است بخوابد . ترامواى ها از حرکت بازماند و مدخل عبور راه آهن زیر زمینی مملو از کار گرانی میباشد که بدانجا پناه برده‌اند

محاکمه کسانیکه درفرانسه برای دولت اسپانیا مواد جنگی ساخته‌اند

پاریس- ۲۲ - ساعت ۹- اداره شهربانی چند ماه قبل اطلاع حاصل کرد که عده ازصنعتگران ناحیه (لیون) مقداری مواد جنگی برای دولت جمهوریخواه اسپانیا ساخته بودند و در نتیجه آن چهارده نفر از متهمین بمحکمه جلب گردیده سانفر دیگر فرار کردند وهفده نفرهم تبرئه شدند .

میخواهند در ظرف ۴۵ روز خط آهن مستقیمی بین مادرید و والانس بسازند

والانس — ۲۲ - مه - دولت اکنون مسئله امکان ساختن راه آهن مستقیمی را ازوالانس به مادرید در ظرف چهل و پنج روز و بوسیله ۱۴٫۰۰۰ - دارطلب مورد بررسی قرار داده است .)

پاریس -۲۲- ساعت ۹ - چهارده هزار نفریکه مشغول ساختن راه آهن والانس به مادرید خواهند گردید علاوه برخوراك ومنزل روزی ۸ پزتا هم دستمزد دریافت خواهند داشت

برای تمرکز طلا ونقره در بانك دولتی

والانس — ۲۲ - مه وزیر مالیه امری صادر نموده است مبنی بر اینکه کلیه شمش طلا یا نقره که متعلق بانباع اسپانیا یا خارجه می‌باشد در ظرف ۳ روز تحویل بانك شود

خبرهای مربوط بجامعه ملل

تصمیم امپراتور

سابق حبشه

راجع بفرستادن نماینده بجامعه ملل هنوز معلوم نشده است

میگویند یگانه حکومتی که درحبشه وجود دارد حکومت ایطالیا است

لندن ۲۲ — ساعت ۷٫۱۵ - امروز نجاشی راجع باعزام نماینده بژنو یا خود داری از آن تصمیم لازم اتخاذ خواهد کرد مشاورین اومنجمله (ژزه) که دراین خصوص با وزارت امور خارجه فرانسه مذاکره نموده است بافرستادن نماینده موافق نیستند زیرا بیم دارند مبادا جامعه ملل پس‌از آنکه مشاهده نماید یگانه حکومتی که در حبشه وجود دارد حکومت ایطالیائی می باشد تصمیم باخراج حبشه بگیرد پس‌بهتر است که حل مسئله بتعویق بیفتد و بدین‌طریق میل انگلیس هم مبنی بر تحصیل فرصت کافی مورد اجابت واقع خواهد شد احتمال می‌رود دولت ایتالیا از چنین راه حلی راضی نباشد معهذا برخی‌از محافل سیاسی انگلیس عقیده دارند که نباید جامعه ملل بوسیله اخراج نماینده حبشه فتح ایتالیا را درآنجا تثبیت نماید باقید احتیاط

اگر در جامعه ملل

اصلاحی نشود

دولت آزاد ایرلند از آن موسسه خارج خواهد شد

دوبلن - ۲۲- ساعت ۹- (والرا) رئیس قوه اجرائیه دولت آزاد ایرلند درطی نطقی که ایراد نمود اظهار داشت :

اگر در پیمان جامعه ملل اساسا تجدید نظر بعمل نیاید (ایرلند) مجبور خواهد شد ازعضویت آن استعفا کند ولی امیدوارم کار بانجا نکشد . ما تمام مساعی خود را برای انجام اصلاحات بکار خواهیم برد .

(والرا) همواره جامعه ملل را بمنزله تنها وسیله موثر حمایت دول کوچك تلقی نموده است ولی اشتباه میکند زیرا دول معظم برای حصول به آمال خود نسبت بجامعه ملل مخالف مینمایند ایرلند با کمال قوت زوبه‌خود را حفظ خواهد کرد باینطریق که اگر راجع بحمایت ملل کوچك تصمیمات قطعی اتخاذ نشود ایرلند از جامعه ملل کناره گیری خواهد کرد .

در ممالك متحده امریکا

هفته چهل ساعت

کار در امریکا

رئیس جمهوری لایحه برای تعیین ساعات کار و حداقل مزد تقدیم می کند

واشنگتن-۲۲مه - ساعت ۷٫۱۵(روزولت رئیس جمهوری در هفته آینده لایحه راجع بتعیین حد اکثر ساعات کار و حد اقل دست مزد وتنظیم وضعیت و شرایط کار کودکان تقدیم خواهد نمود ولی فقط مربوط بان مؤسسات صنعتی و تجارتی میباشد که در سر تاسر امریکا شعبه دارد زیرا مؤسساتی که در ایالات دیگر شعبه ندارد بموجب قانون اساسی تابع مقررات حکومات ایالتی میباشد

در لایحه مزبور پیشنهاد شده است که برای تعیین حد اکثر ساعات کار و حداقل دست مزد برای هر صنعتی کمسیونی انتخاب گردد و با آنکه اغلب طرفداران رئیس جمهوری با هفته ۴۰ ساعت کار موافق هستند معهذا نمی‌توان در کلیه صنایع مدت مزبور را معمول داشت و بنا بر این در لایحه تقدیمی برای برخی ازصنایع تقاضای اغماض شده است .

در فرانسه

اغتشاش در زندان

کلرمون فران

پاریس ۲۲ مه - ساعت ۹ - در تعقیب اغتشاشاتی که درزندان (کلرمون‌فران) رخ داده است افراد امنیه ومستحفظین سریع‌الحرکه احضار گردیده‌اند . عدهٔ ازز ندانیانی که می‌بایست به(کویان) منتقل شوند ویس‌از لغو موضوع اعزام محبوسین بکویان دوره محکومیت خود را در (دیوم) میگذرانند باعتصاب گرسنگی پرداخته وطغیان نموده واثاثیه حواکاه خودرا خورد کرده وسرود بین المللی خوانده اند . بهمین جهت رئیس زندان هم مجبور گردیده است نیروی مسلح احضار نماید .

اطلاعات - کلرمون فران که درزندان آنجا اغتشاش بوقوع پیوسته شهری‌است درمرکز فرانسه در ایالت (پوئی‌دودوم) در ۴۲۰ کیلو متری جنوب پاریس‌دارای (۱۰۳۱۴۳) نفرجمعیت کلرمون‌فران دارای آکادمی و کارخانه‌های کائوشو وموتور سازی‌است- موطن پاسکال عالم‌شهیر فرانسوی می‌باشد .

سال ۱۰۹۵ پاپ اورین دوم مجمع کل روحانی را در کلرمون فران تشکیل داده و باولین جنك صلیبی با مسلمانان تصمیم گرفته‌شد .

و اما کویان که درخبر بالا نوشته شده است زندانیان میبایستی بانجا فرستاده شوند یکی‌از مستملکات فرانسه است درشمال امریکای جنوبی در ساحل اقیانوس اطلس دارای ۸۸۲۴۰ کیلو متر مربع مساحت و ۴۷۳۵۰ نفر نفوس و معادن طلا سابقا محبوسین را از فرانسه بانجا تبعید میکردند ولی در این اواخر قانونی تصویب شد که بموجب آن اعزام محبوسین بکویان موقوف گردیده

خبرهای اتحاد شوروی

هواپیماهای شوروی در قطب شمال

هیئت علمی اعزامی شوروی مرکب از ۴۲ نفر بریاست پروفسور اشمیت بسوی نقطه قطب حرکت کرده وآذوقه یکسال ونیم را باخود برده است

مسکو ۲۲ مه ساعت ۴ و ۵۹ دقیقه هیئت اعزامی شوروی درروز ۲۲ مارس بوسیله پنج هواپیما ساخت شوروی (چهار هواپیما چهارموتوری ان‌ت-۶ ویك هواپیما دوموتوری ان‌ت-۷) ازمسکو پرواز نمود استاد اوبوبولیه‌وبیچ شمیدت عضو آکادمی علوم ریاست هیئت را عهده‌دار است دراین هیئت چهل و دونفر ومنجمله قهرمانان اتحاد شوروی ودوبیانف و مولوگف وهوانوردان معروف قطبی مثل کولوبن با بوشکین، الکسه‌یف ، مازوروك، کروزه وغیره وچند نفر ازمکانیسین‌ها ومتخصصین رادیو که تجربیات زیادی برای کار درصفحات قطبی دارند و همچنین نمایندگان مطبوعات شرکت نموده‌اند خلبانان هیئت بقرار ذیل بوده :

مسکو -خولمو کوتی- ناریاناو -مانوچکین شار جزیره رودلف - هیئت اعزامی درعرض راه چند مرتبه بعلت هوا توقف کرده

هیئت اعزامی پس از آنکه در۱۹ آوریل بجزیره رودلف رسید منتظرهوای مساعد ومشغول اکتشافات بود طیارات هیئت برای ۴ نفری که بر روی یخ درقطب شمال بسر خواهند برد آذوقه وسوخت و لباس یکسال ونیمه همراه دارد ونیز یك خانه که قطعات آن از هم سوا میشود وکلیه اسباب وآلات لازم جهت کارهای علمی را حمل میکند محمولات مزبور بتوسط سائر هوا پیماها هیئت که در جزیره رودلف هستند حمل خواهد شد واینکار در موقعی صورت خواهد گرفت که یك قسمت از هیئت پس‌از فرود آمدن بمحل میدانی جهت هوا پیماهای مزبور تهیه بکند وبا اینکه محمولات بوسیله چتر های نجات پائین انداخته خواهد شد .

ازقراری که استاد شمیدت اطلاع می دهد قطعه یخی که هواپیما هیئت برروی آن فرودآمده هم برای ایجاد ستاسیون علمی وهم برای احداث میدان هوا پیمائی عالی مناسب میباشد

فرود آمدن هیئت اعزامی دربیست کیلو متری قطب

مسکو-۲۲مه - ساعت ۲۵٫۳ دقیقه‌صبح در ساعت ۱۱٫۱۰ دقیقه روز ۲۱ مه هیئت‌هوائی شوروی در تحت ریاست استاد اوتوشمیدت از فراز قطب شمال پرواز نموده ودر ساعت ۱۱و۳۵ دقیقه سالما برروی قطعه یخی در۲۰ کیلومتری قطب‌غرب نصف‌النهار جزیره رودلف پائین آمد .

هیئتی که بقطب رسیده یکسال روی قطعه یخ متحرك بسرخواهند برد

مسکو- ۲۲مه - ساعت ۴۲٫۳ دقیقه‌صبح هوا پیمای اتحاد جماهیر شوروی نمره ۱۷۰ که در ساعت ۱۱ و۳۵ دقیقه در نزدیکی قطب پائین آمد درساعت ۵ صبح ۲۱ مه از جزیره رودلف تحت خلبانی‌ودوبیانف قهرمان اتحاد شوروی‌حرکت کرده بود علاوه بر استادشمیدت وخلبانها اشخاص ذیل در هواپیما بودند:

ایوان پاپانین رئیس هیئتی که زمستان را درقطب بسر خواهد برد- ارنست کرکل متصدی رادیو - پترشیرشف متخصص هیدروبیولژی‌ویوکی مدورف متخصص مقناطیس شناسی

چند نفر اخیر یك‌سال برروی قطعه یخی شناور بسر خواهند برد و مشغول مطالعات علمی خواهند بود

بی‌سیم هواپیما درحین مخابره خبر وصول بقطب خراب شد ومخابره فقط مدتی از شب گذشته تجدیدشد که ستاسیون جدیدی برای بی‌سیم بر روی قطعه یخ‌دائر کردند

خبر های امپراتوری بریتانیا

تسلیحات انگلیس عامل مهم صلح گیتی است

نطق وزیر خارجه بریتانیا در کنفرانس اقتصادی

لندن ۲۲ - ساعت ۹ - (ادن) در کنفرانس اقتصادی امپراتوری نطقی ایراد نموده‌و درطی آن اظهار داشت : انگلستان قبل از آنکه بر نامه (رو گرام) تسلیحاتش خاتمه نیابد بقصد هیچگونه پیمان جدیدی اقدام نخواهد کرد . تسلیحات انگلیس یکی از عوامل مهم صلح گیتی بشمار میرود . علت آنکه دراین سالهای اخیر دنیا مضطرب ومشوش بود آنست که انگلستان از لحاظ نظامی قوتی نداشت .

کنفرانس امپراتوری مسائل بین المللی وشرق اقصی وتجارت را موردبحث قرارداده است.

لندن- ۲۲ - ساعت ۱۴٫۴۵ - درساعت ۱۱ چهار مین جلسه کنفرانس امپراتوری تحت ریاست (نویل چمبرلن) وزیر مالیه انگلستان تشکیل شد . اعلامیه رسمی حاکی است که درطی‌قسمت اول جلسه رئیس‌الوزراهای مستعمرات مباحثی را که دیروز آغاز شده بود تعقیب نموده ودر طی قسمت دوم‌جلسه وضعیت بین‌المللی را موردبازرسی قرار داده‌اند. پس از باز گشت ادن از ژنو هم مذاکرات تعقیب خواهد شد . اوضاع اروپا در جلسه خصوصی در عرض یك‌ساعت‌و نیم واوضاع شرق اقصی در مدت سه ربع ساعت موردمذاکره بوده. نطق ادن پاسخی بود که درمقابل پیشنهاد لوبونز رئیس‌الوزراء استرالیا مبنی برعقد پیمان عدم‌تجاوز درحوضه اقیانوس ساکن‌داده‌شد. محافل مطلع‌اظهار میدارند: کنفرانس‌امپراتوری درمدت‌غیبت (ادن) مسائل سیاسی و مخصوصا مسائل حاصله از نتیجه مذاکرات مقدماتی انگلیس وامریکا را مورد بررسی قرار خواهد داد واسناد آن به نمایندگان مستعمرات تسلیم‌خواهد شد تصورمی‌رود نمایندگان مستعمرات با عقد قرارداد تجارتی بین امریکا و انگلیس قویا مخالفت نمایند زیرا مستعمرات می‌دانند محصولات روزافزون مواد به آنها بازار فروشی نخواهد یافت مگر آنکه دنیا از بحران اقتصادی نجات یابد وقرارداد انگلیس و امریکا برای انجام چنین منظوری درنظر گرفته‌شده است . بنابراین منظور مستعمرات اینست که هر اروپا وچین وژاپن بازارهائی برای خود تهیه نمایند بهمین جهت است که (لوبونز) وژنرال(هرتزوك) رئیس الوزراء اتحادافریقای جنوبی درتصفیه مسائل اروپا وحوضه اقیانوس ساکن اظهار موافقت مینمایند

خبر راجع بتشکیل کنفرانس بین‌المللی تکذیب شده

لندن -۲۲- (گراهام‌تورر) رئیس بانك (کانادا) ضمن نطقی که در(گلاسکو) ایراد نمود موضوع تشکیل یك کنفرانس بین‌المللی رادر لندن برای بررسی بیاز گشت واحد طلا تکذیب نموده واظهار داشت : مسافرت من کاملا خصوصی است ومذاکراتی که با (مونتا گونرمان) رئیس بانك انگلستان بعمل آورده ام واجد هیچ جنبه‌خصوصی نمیباشد .

سه هفته است درلندن اعتصاب دوام دارد

لندن -۲۲- ساعت ۱۴٫۴۵ سه هفته‌است اعتصاب کار گران اتوبوس ادامه‌یافته . درتعقیب‌مذاکرات بین (بوین) واتحادیه سندیکا ها تصمیم گرفته شده است فردا بامداد کمیته اجرائیه کار گران حمل و نقل جلسه خود را تشکیل دهد .

جلسه کمیته سندیکای کار گران اتوبوس‌هم فردا تشکیل خواهد شد.

اعلانات حراج اموال منقول و غیر منقول

املاک و اموال ذیل در شعبه سوم اجرای اداره ثبت ایالتی طهران در روزهای معینه در ستون تاریخ حراج میشود

نمره پلاک و نوع ملک	محل ملک	مالک	به ثبت رسیده یا خیر	اجاره ماهیانه بریال	روز و ساعت حراج	مبلغ حراج بریال
۳۹۳۳ یکدانک مشاع از ۶ دانک یکباب دکان	بخش ۸ کوچه ٤ سوق کوچك	آقای باقر گوهربان	نرسیده		۲ ساعت قبل از ظهر ۸-۳-۱۶	۱۹۲۰
۱۱۹۹ - ۱۲۰۰ سه دانك مشاع از یکباب طویله و ۳ دانك مشاع از ۶ دانك یکباب حمام	بخش ٤ کوچه پشت پارك مختار السلطنه	زهرا خانم نکار السلطنه	نرسیده		۲ ساعت قبل از ظهر ۹-۳-۱۶	۳۲۸۷۶
۴۵۲۹ و ۴۵۳۰ یکدانك مشاع از ۶ دانك یکقطعه باغ با یکدانك مشاع از ۶ دانك یکباب کاراژ متصله به آن ۴۵۲۹ و ۴۵۳۰ یکدانك و ربع دانك مشاع از ۶ دانك یکباب باغ مشتمل بر ابنیه فوقانی و کاراژ	بخش ۷ شرق	آقای محمد رضا قدوسی تاجر اصفهانی	رسیده		۲ ساعت قبل از ظهر ۱۱-۳-۱۶	۵۵۳۲۱
۴۲۰۴ دو دانك مشاع یکباب خانه سر پوشیده و حیاط	بخش ۷ بیرون دروازه شمیران	آقای محمد رضا قدوسی	رسیده		۳ ساعت قبل از ظهر ۱۱-۳-۱۶	۶۹۱۵۰
۷۵۷-۷۵۷۳ یکدانك و نیم مشاع از بیرونی و اندرونی	بخش ۵ خیابان دروازه خانی آباد	آقای رجب (تختی)	رسیده		۲ ساعت قبل از ظهر ۱۳-۳-۱۶	۷۱۰۶
۲۲۲٤ یکدانك مشاع بیرونی و اندرونی و باغچه	بخش ۸ گذر یحیی خان	آقای حسین معبری	رسیده		۲ ساعت قبل از ظهر ۱۵-۳-۱۶	۴۱۷۳
۲۷۹۱ یك دانك مشاع از ۳ دانك و نیم یکباب خانه	بخش ۵ بازارچه نایب آقا	آقای علی اصفهانی (معتمد)	رسیده		۳ ساعت قبل از ظهر ۱۸-۳-۱۶	۴۸۸۳۱
۵۶۵٤ دو دانك مشاع از ششدانك یکباب خانه	بخش ۶ خیابان اسمعیل نواب	آقا شیخ فرهاد (حاج آقا رضی)	نرسیده		۳ ساعت قبل از ظهر ۱۹-۳-۱۶	۱۸٤۵
	بخش ۹ کوچه صابونیها	آقای محمد (گرگی)	رسیده		۳ ساعت قبل از ظهر ۲۷ر۳ر۱۶	٤۰۰۰

یکدستگاه آسیای دودی بانضمام کلیه ملحقات و منضمات آن واقعه در طهران خارج دروازه کمرك در زمین آقای حسین ملکی ورات مرحوم آقای اسمعیل طاهباز درروز ۲ شنبه ۲-۳-۱۶ چهار ۳ ساعت بعداز ظهر بنفع بانك ملی بمزایده گذارده می شود حراج از مبلغ ٤۰۰۰۰ ریال شروع میشود نمره اعلان ۳۲۳

یکدستگاه اتومبیل فورد سواری کالسکه شماره ۱۰۷۰ خوزستان باضافه یك چرخ یدکی باطایر آن که میستم ۳۰ است ملکی آقای عبدالکریم امیری که در قبال بدهی مشارالیه توقیف شده درتاریخ سه شنبه ۱۸-۳-۱۳۱۶ دوساعت قبل از ظهر در کاراژ امیری سرچشمه بمزایده گذارده میشود و حراج از مبلغ ۷۰۰۰ ریال شروع میشود

آگهی

از بنزین و نفت و گریس و روغنهای گوناگون ماشین و نفتهای دیزل و نفت سوخت گذشته فرآورده های دیگری مانند :-

اسفالت

وازلین

موم معدنی

پارافین مایع

تربانتین معدنی

تهیه شده و برای فروش آماده است.

شرکت سهامی نفت انگلیس و ایران

نمره اعلان ۷۱۱ — ۲-۳-۱۳۱۶

واکسن انتیکونوکوکسیك (ضد سوزاك) کارخانه مرز Merz وارد شد مرکز فروش تجارتی دوا خانه اتحادیه ایران نولالهزار

نمره اعلان ۱۰٤۲ — ۲-۵

آگهی مناقصه

کاریردازی کل مالیه دوهزاردسته یادداشت حشتی نظرنجی بمناقصه خریداری مینماید .

دارطلبان این مناقصه پیشنهادات خودشان را در پاکت سربسته ومهور بافید این حمله (راجع بمناقصه یادداشت) روی پاکت تاروز سه شنبه چهارم خرداد بدفتر این اداره تسلیم ورسید دریافت دارند. پیشنهادات واصله روز ٤ شنبه پنجم خرداد ماه ۱۳۱۶ ساعت ده صبح دردایره تهیه این اداره باز وقرائت خواهد شد. حضور پیشنهاددهندگان درمجلس مناقصه آزاد. واداره کاریرداری دررد وقبول یك یا کلیه پیشنهادات مختار خواهد بود

کاریردار کل مالیه - فروغان

نمره اعلان ۱۰۵۸ — ۲-۲

کیف زنانه سفید

شکم بند - طوریجات - نخ کانوا - ژورنال کلی وجزئی انحصار (مونوپل) شاه آباد

نمره اعلان ۱۱۱۷ — ۱-۲۰

نمره ۵۰۸ **اعلان حراج**

پلاك نمره ۵۲۶۵ ششدانك یکباغ و پلاك نمره ۷۰۳۳ یکدانك مشاع از ۱ باب خانه واقعه در بخش ۳٤ بلوك مهریز ملکی آقای عبدالحسین محمودی مهریزدینی که به ثبت نرسیده درروز ۱۰ تیر ماه ۱۳۱۶ ساعت ٤ قبل از ظهر درشعبه اجراء ثبت یزد بمزایده گذارده میشود و حراج باغ از مبلغ ۹۰۶ر۸۰ ریال و یکدانك خانه ۵۰۰ ریال شروع خواهد شد تاریخ انتشار ۳۰ اردیبهشت ماه ۱۳۱۷

رئیس اداره ثبت یزد آرین پور

نمره اعلان ۹۵۵ — ٤-۸

نمره ۱۳۳۹ **اعلان حراج** نمره حساب ۶۱٤۲

پلاك نمره ۲۰۶۳-۸۳ اعیانی ۶ دانك ۱ باعمارت و باغچه متصل به آن واقعه درقریه ازناوله بخش ۱ ملایر قطعه ۲ ملکی آقای عبد الله امینی که بثبت نرسیده درروز ۱۰ تیر ماه ۱۳۱۶ ساعت ۳ قبل از ظهر در دائره اجراء ثبت ملایر بمزایده گذارده میشود وحراج از مبلغ هشتصد ریال شروع خواهد شد تاریخ انتشار سی ام اردی بهشت ماه ۳۱۶

رئیس ثبت ملایر حسن صدرزاده

نمره اعلان ۹۵۶ — ٤-۸

اعلان حراج

از طرف مؤسسه رهنی لاله زار صافانی کلیه اشیائی که موعد قانونی ۱٤ ماه آنها منقضی شده است و همچنین نمراتی که مکرر در مکرر مهلت گرفته اند و هنوز تجدید و خارج ننموده اند چنانچه تا یوم ۵ شنبه ۲۷ خرداد ماه ۱۳۱۶ تجدید و یا خارج ننمایند در یوم جمعه ۲۸ خرداد ماه ۱۳۱۶ مطابق نهم ربیع الثانی ۱۳۵۶ در خود مؤسسه واقع در خیابان یوسف آباد جنب مریضخانه نجمیه با حضور نمایندگان محترم دولت حراج خواهد شد -

موسسه رهنی لاله زار صافانی

نمره اعلان ۱۰۸۵ — ۱-۲

نمره ۳۶٤۹ **اعلان حراج** ۱۶ اردیبهشت ۳۱۶

ص ۳۰۶۵ سرمچك ۱٤۳۷۸۱ میم-۱۶٤۳

یکدستگاه اتومبیل شماره ۷۶۱۱ شهربانی طهران ازمال ماشاءالله خالدی طبق مقررات مواد طاسنامه اجراء مفاد اسناد رسمی لازم الاجراء بطریق مزایده فروخته میشود طالبین میتوانند برای روز ۳ شنبه ۱۶ر٤ر۱ ساعت دوقبل از ظهر در کاراژ شمال واقع درخیابان صنیع الدوله حاضر شده ودرخرید شرکت نمایند تاریخ انتشار ۱ر۱٤ر۱۶

ازطرف رئیس شعبه ۲ اجرای ثبت ایالتی طهران

نمره اعلان ۱۰۲۹

آگهی مناقصه

اداره کل صناعت ومعادن تهیه کابل الکتریك و سیم کشی برق منازل مسکونی کارخانه چیت سازی اشرف را طبق نقشه ومشخصات موجوده بشرائط ذیل بمناقصه میگذارد.

۱ - نقشه وصورت مشخصات دراداره نورفنی ونظارت ساختمان کل صناعت ومعادن موجود و داوطلبان برای ملاحظه آن وخواستن هر گونه توضیحاتی میتوانند همه روزه درساعات اداری باداره مزبور مراجعه نمایند .

۲ - داوطلبان باید پیشنهاد خودرا دریاکت سربسته لاك شده که روی آن نوشته شده باشد « راجع بمناقصه کابل الکتریك وسیم کشی منازل کارخانه چیت سازی اشرف » ازتاریخ انتشار این آگهی تا آخر وقت اداری روز ۲۹ خردادماه ۱۳۱۶ باداره دفترکل صناعت ومعادن تسلیم و رسید دریافت دارند.

۳ - داوطلبان باید صدپنج قیمة پیشنهادی خودرا وجه نقد بحساب شماره ۳٤۱۵ کل صناعت ببانك ملی مرکز تسلیم ورسید آنرا ضمیمه پیشنهاد خود نمایند تا چنانچه حائز حد اول گردیده وازقبول وانجام معامله امتناع نمایند وجه مزبور بنفع دولت ایکانی شود . به پیشنهادی که قبض رسید مذکور را ضمیمه نداشته یامبلغ تسلیمی کمتر ازصد پنج بهای پیشنهادی بوده یاچك بلامحل ضمیمه پیشنهاد شده باشد ترتیب اثر داده نخواهد شد .

٤ - پیشنهادات واصله درساعات نه صبح روز ۳۰ خردادماه ۱۳۱۶ درقسمت حسابداری کارخانجات قیراندود ونساجی مفتوح وحضور پیشنهاد دهندگان آزاد است واداره دررد وقبول یك یا کلیه پیشنهادات مختار است .

اداره کل صناعت و معادن

نمره اعلان ۱۰۸۷ — ۲ - ۲

آگهی

اداره کل معادن در حدود ۲۵ الی ۳۰ تن سر چوب چنار و اقسام دیگر از چوبهای کهنه ریوسیده تونلی معدن را که برای مصرف سوخت مناسب است بمزایده در معدن شمشك بفروش می رساند داوطلبان می توانند در محل چوبها را معاینه نموده و پیشنهادات خود را باتعیین آخرین قیمت نسبت بهر تن تحویل شمشك در پاکات سربسته و ممهور با ذکر جمله (راجع بمزایده چوب) تا روز دو شنبه ۳ خرداد بدفتر کل معادن واقع در خیابان سعدی کوچه هدایت تسلیم و رسید دریافت دارند .

پیشنهادات واصله روز سه شنبه ٤ خرداد ساعت ده صبح در کار پردازی کل معادن مفتوح و قرائت خواهد شد حضور پیشنهاد دهندگان در جلسه مزایده آزاد و اداره در رد و قبول کلیه پیشنهادات مختار است .

اداره کل صناعت ومعادن

نمره اعلان ۱۰۶۲ — ۲-۲

آگهی مناقصه

کمیسیون ساختمان ابنیه اداره دامپزشکی ۶ قلم مصالح ساختمانی زیررا بمناقصه خریداری مینماید وباید دردلگشا که واقع است درجنب دانشگاه جنك تحویل گردد .

۱ - آجر ۱۲۰ هزارقالب
۲ - سنك لاشه ۱۳۰ هزار کیلو
۳ - گچ ۳۰ هزار کیلو
٤ - آهك ۱۲ هزار کیلو
۵ - خاك رس ۱۰۰۰ بار
۶ - آهن ورق ۳۷۰۰ کیلو

فروشندگان پیشنهاد خود را ساعت ۸ صبح شنبه ۸ خرداد ۱۳۱۶ دریاکت سربسته وممهور بافید جمله (مناقصه مصالح بنائی اداره دام پزشکی) درروی پاکت بدفتر اداره دامپزشکی که در کوچه دیوارغربی دانشکده افسری واقع است بکمیسیون ساختمان تسلیم ودرهمان جلسه ازنتیجه مناقصه اطلاع حاصل نمایند

کمیسیون ساختمان اداره دامپزشکی

نمره اعلان ۱۰۶۰ — ۳-۳

آگهی

کمیسیون ساختمان دوشان تپه نقشه سازی هنرستان خیابانی را به اعداد ذیل :

۱٤ متر	٤×۵۰ر۳ ارض
۲۱و۶۰ «	۸×۱۹ر۲ «
۹ر۶۰ «	۱۶×۶۹ر۰۰ «
٤۵ر۲۰	
۲ر۵۰ ارتفاع	
۱۱۳ مترمکعب	

که پایه آن از چوب جنگلی و بقیه باچوب کبوده و بدن تخته سه لائی قسمت پائین درواشو وقسمت بالا بدون درب باشد بمناقصه واگذار مینماید داوطلبان بایستی تادهم خرداد ماه ۱۳۱۶ پیشنهادات خودرا در پاکت سربسته بافید جمله (راجع بمناقصه قفسه بندی هنرستان خیابانی) بدفتر کمسیون ساختمان رکن ۳ ستاد نیروی هوائی تسلیم ورسید دریافت دارند پیشنهادات واصله درروزدهم خرداد ماه ۱۳۱۶ در کمسیون بازوحضور پیشنهاد دهندگان آزاد خواهد بود. توضیح آنکه برای مزید اطلاع بنقشه هائیکه در پارك مرزی ساخته شد (کارخانجات شهباز است) مراجعه شود

نمره ۲۹۰ ر ب نمره اعلان ۱۰۱۱ — ٤-٤ رئیس کمسیون ساختمان دوشان تپه سرتیپ پسیان

پس از پیش آمد آتش سوزی

بیشتر میگویند اکثاس دارائی خودرا بیمه مینمودیم یاپس از ورود رئیس خانواده ایکاش او عمر زندگی خودرا بیمه میکرد یاپس از سوختن و پرت شدن اتومبیل ایکاش بیمه میکردیم

آیا بهتر نیست که پیش از رسیدن این پیش آمدها خود ودارائی مانرا بیمه نمائیم

برای توضیحات وهماقسم بیمه رجوع شود به

تهران نمایندگی بیمه ن . ی . شبان - بازار سرای رشتی لفن ۸٤۲

شیراز آقای ابوالفتح ایلیونی خیابان اصلی

نمره اعلان ۳٤٤ — ۸-۱۲

امشب سینما ایران ستاره که دستانی اندرا را از پشت بسته سرانسیس کاگائل در فیلم پنر

امنیت سرحدی

بقیه از صفحه دوم

مصادر امور مزبور بقرار ذیل است :

از طرف مملکت شاهنشاهی ایران

دردرجه اول ، معاونین کمیسرها .

دردرجه دوم ، کمیسرها .

ازطرف جمهوری ترکیه

در درجه اول قائمقامها

در درجه دوم ولات

طرفین متعاهدین موافقت دارند که بر طبق مقررات ماده شش اساس مصادر امورسرحدی خودرا در مدت ۱۵ روز از تاریخ اجرای این قرار داد از طریق سیاسی بیکدیگر اطلاع دهند و همچنین هر تغییری که بعدا در مصادر امور سرحدی بعمل آید از طریق سیاسی بطرف دیگر اعلام خواهد شد

ماده ۵ ـ وظایف و صلاحیت مصادرامور سرحدی درفقرات ذیل تصریح گردیده است

الفـ هریك ازحوادث واختلافات مذ کوره در ماده ۲ بدوا ازطرف مصادر امور درجهٔ اول هر یك از طرفین متعاهدین مورد رسید گی قرار گرفته وتسویه خواهدشد

مسائلی که نسبت بانها مصادر امورمزبوره نتوانند در دو جلسه موافقت حاصل نمایند برای رسید گی و تسویه بمصادر امور مربوطه سرحدی‌در درجه دوم‌ارجاع خواهند شد

ب ـ مصادر امور سرحدی دردرجه اول مرتبا هردوماه یك‌مرتبه‌جلسه خواهند داشت وجلسه فوق العاده آنها بعوریت برحسب تقاضای یکی‌از طرفین متعاهدین که باید در مراسله خود علت انعقاد جلسه را ذ کر بکند صورت خواهد گرفت در این‌صورت اخیر مصادر امور طرفی که دعوت شده اند در اسرع اوقات ممکنه درجلسه حاضر خواهند شد

هرگاه مانعی‌پیش‌بیاید مصادر امور مزبوره موظفند مقامات مربوطهٔ طرف دیگر را از آن مستحضر سازند

ت ـ مصادر امور درجه دوم سالی۲مرتبه اجلاس خواهند داشت و در صورت لزوم بعوریت تشکیل‌جلسه خواهند نمود

تاریخ و محل هر جلسه با موافقت نظر طرفین لا اقل یك ماه قبل از انعقاد جلسه تعیین خواهد گردید

ث ـ مقامات سرحدی برای تعیین‌غرامات ناشیه از حوادث واختلافات‌مذ کوره دراین‌قرارداد نیز صلاحیت دارند .

ج ـ مصادر امور مزبوره صورت مجلس هائی در دونسخه بزبان فارسی وتر کی‌تنظیم کرده وامضاء خواهند نمود وعللی که موجب انعقاد جلسه گردیده همچنین تصمیمات متخذه در جلسات در صورت مجلس‌ها قید خواهد گردید .

صورت مجلس های مزبور بین‌آنها مبادله گردیده و مامور سابق بجانشین خود تسلیم خواهد نمود .

چ ـ جلسات متناوبا در خاك یکی از طرفین متعاهدین‌صورت خواهد گرفت .

ماده ٦ ـ در ظرف ۱۵ روز پس از اجرای این قرار داد طرفین‌متعاهدین صورت‌اسامی مصادر امور سرحدی و مقر دائمی آنها ، حوزهٔ فعالیت . محل های ملاقات ، دروازه های سرحدی ونقاطی که تسلیم اشخاص واسترداد اموال و مبادله همه گونه مراسلات پستی‌صورت می گیرد ازمجرای سیاسی بیکدیگر ابلاغ خواهند نمود .

نقاط عبور ازخط سرحدی بوسیله کمسیون عالی سرحدی با موافقت نظر مشترك معین خواهد شد .

طرفین متعاهدین میتوانند در ظرف مدت اجرای این قرار داد با موافقت نظر یکدیگر و ازمجرای سیاسی مندرجات صورت های مذ کوره درفوق وهمچنین نقاط عبور سرحدی را تغییر بدهد

ماده ۷ ـ برای تسهیل اجرای مقررات این قرار داد وتامین خط روابط حسن همجواری در سرحدات مشترکه طرفین متعاهدین موافقت حاصل نمودند که کمیسیون عالی سرحدی که‌دارای اعضاء متساوی از طرفین باشد تشکیل بدهند کمسیون مزبور که جلسات آن متناوبا درخاك‌یکی از طرفین صورت خواهد گرفت سعی خواهد کرد کلیه حوادث واختلافاتی را که بوسیله مصادر امور مربوطه سرحدی مذ کوره در ماده چهار حل نشده باشد تسویه نماید .

کمیسیون مزبور تدابیری را که مقتضی بداند برای تامین انتظام و امنیت سرحدی بین مملکتین با بهترین شرایط ممکنه اتخاذ کرده و برای تصویب به دولتین مربوطه پیشنهاد خواهد نمود.

انعقاد کمیسیون عالی سرحدی و تعیین محل و تاریخ آن با موافقت طرفین از مجرای سیاسی صورت خواهد گرفت و اولین اجلاس کمیسیون عالی سرحدی منتهی تا٦ماه پس‌ازاجرای این‌قرار داد بعمل‌خواهد آمد.

بقیه‌دارد

آگهی مناقصه

اداره کل صناعت ومعادن لوله کشی فلزی مجرای آب ساختمان عمارات مسکونی کارخانه چیت سازی اشرف را مطابق صورت ومشخصات موجوده بشرایط ذیل بمناقصه میگذارد .

۱) نقشه وصورت مشخصات لوله کشی مزبور در اداره امور فنی و نظارت ساختمان کل صناعت ومعادن موجود و داوطلبان میتوانند برای ملاحظه آن و خواستن هر گونه توضیحاتی همه روزه در ساعات اداری باداره مزبور مراجعه نمایند .

۲) داوطلبان باید پیشنهاد خود را دریا کت سربسته لاك شده که روی آن نوشته شده باشد « راجع بمناقصه لوله کشی فلزی مجرای آب منازل کارخانه چیت سازی اشرف » از تاریخ انتشار این‌آگهی تا آخر وقت اداری روز ۲۷ خرداد ماه ۱۳۱٦ باداره دفتر کل صناعت و معادن تسلیم ورسید دریافت دارند .

۳) داوطلبان باید صد پنج های پیشنهادی خود را وجه نقد بحساب شماره ۳٤۱۵ کل صناعت ببانك ملی مر کز تسلیم ورسید آنرا ضمیمه پیشنهاد خود نمایند تا چنانچه حائز معادل گردیده واز قبول وانجام معامله امتناع نمودند وجه مزبور بنفع دولت بایکانی شود ـ پیشنهادیکه فاقد رسید مذ کور بوده یا مبلغ تسلیمی کمتر از صد پنج قیمت پیشنهادی باشدویاچك بلامحل ضمیمه پیشنهاد شده باشد ترتیب اثر داده نخواهد شد .

٤) پیشنهادات واصله درساعت ده صبح روز ۲۹ خرداد ماه ۱۳۱٦ در قسمت‌حسابداری کارخانجات قیراندود ونساجی مفتوح وحضور پیشنهاد دهندگان آزاد است واداره در رد وقبول یك یاکلیه پیشنهادات مختار میباشد .

اداره کل صناعت ومعادن

نمره اعلان ۱۱۲۲ — ۱-۲

آگهی مناقصه

اداره کل صناعت ومعادن دوهزار وچهار صد وپنجاه ورق مقوا طبق نمونه موجوده در کارپردازی اداره بمناقصه خریداری مینماید

۱) پیشنهاد دهندگان باید صدی پنج از مبلغ پیشنهادی را بعنوان سپرده بحساب شماره ۳۳۱۳ این اداره در بانك ملی‌مر کز تسلیم ورسید آنرا ضمیمه پیشنهاد خود نمایند

۲) سپردهٔ اشخاصی که با قیمت پیشنهادی حاضر بقبول معامله نشوند به نفع اداره ضبط می شود .

۳) پیشنهادات باید در پا کت سربسته با ذ کر جمله (راجع مناقصه ۲٤۵۰ ورق‌مقوا می باشد) در روی پا کت تا آخروقت اداری روز ۱۰خرداد ماه بدفتر این‌اداره تسلیم شود

٤) پیشنهادات واصله درساعت ۹ صبح روز ۱۱ خرداد ماه درکار پرداری مفتوح و قرائت خواهد شد .

حضورپیشنهاد دهندگان در جلسه مناقصه آزاد اداره دررد وقبول یك یا کلیه پیشنهادات مختاراست

نمره اعلان ۱۱۲٤ — ۱-۲ — **اداره کل صناعت ومعادن**

کامیابی درچیست؟

بقیه‌ازصفحه دوم

ودرك مطلب را از آنجا نمود : چنانکه می‌بینیم هر کس‌در دنیا نا گزیر بوده است که برای ادامه زند گی میل واراده خودرا از پیش برد تادرامور زندگانی یااجتماعی یااخلاقی کامیاب گردد کسانی خوب در این امر موفق شدند و راه بمنزل بردند که بهترین روش را پیش گرفته وتوانستندبهترین نقشه‌را برای کامیابی خود تدارك کنند حال باید دانست که این نقشه صحیح از کجا واز چه محل ظاهر میشود . هر کس‌دراینجا اظهار عقیده مینماید یکی میگوید، در اثر تجربه دیگری میگویداراده وعزم وبرخی دیگر که خود نگارنده از آنجمله است معتقدند که بهترین‌راه کامیابی را عقل‌بانسان مینمایاند ودرصورتیکه قوای دیگر انسانی‌ازآن جلو گیری ننماید نخورد ندارد که‌کامیاب خواهدشد

بنابراین بشر وقتی کامیاب میشود که‌دارای قوه تمیز باشد که بوسیله آن بتواند خودرا ازهر خبط واشتباهی نجات بخشد وراه خیر وشررا از هم فرق گذارد وهمینکه راه خوب وبد از هم تفکیك شد چون ذات انسانی طبعا مایل به‌نیکی است راه راست‌را پیش گرفته وکامیاب می گردد واین تشخیص خطا وصواب هم جز به‌نیروی عقل صورت نمی بندد لاجرم در جواب سئوال شما باید گفت : کامیابی در تعقل وتدبری است که ایجادتقوی وفضلیت بنماید

مصطفی - آزاد

معجزه عجیب تیغهای‌خود تراش ساخت آلمان ده مرتبه صورت شمارا اصلاح میکند قیمت امروز دانه (پنج شاهی) کلی وجزئی مغازه **گلشهرخیابان برق (ایرانشهر سابق)**

نمره‌اعلان ۸۷۰ — ۷-۱۰

خیابان عین الدوله

جنب دواخانه عافیت

دکتر فقیهی شیرازی

بدون فوت‌وقت برای مداوای امراض مقاربتی و جلدی‌مخصوصا **سوزاك** باین‌جانب‌مراجعه‌فرمائید

پذیرائی‌صبح ۸ -۱۲ بعد از ظهر ۳ - ۹

تلفن ۱۷۸۹

نمره‌اعلان ۱۱۰۸ — ۱-۱۰

بشارت

برای کلاه حصیری زنانه ومردانه و بچه کانه ـ شکمبند زنانه ـ کیف دستی زنانه ـ کفش زنانه ومردانه و بچه‌کانه ـ آئینه نشکن ـ قاشق چنگال زنك نزن تخفیف داده‌میشود

گل بهار-ناصرخسرو

نمره‌اعلان ۱۱۰۳ — ۲-۸

خانه اجاره

که دوازده اطاق کمتر نداشته باشد لازم است طالبین بتجارتخانه کاشانی ناصروخسرومراجعه نمایند ۱۵٤٤ نمره‌اعلان ۱۱۱۳ — ۱-۲

آهن تیر

هر نمره وهراندازه آهن تیر وسایراقسام آهن آلات ولوازم صنعتی وساختمانی اقسام تلمبهٔ دستی و مانومتری و لوله آهنی و لاستیکی مورد احتیاج آقایان محترم باشد بما رجوع فرمایندبقیمت تجارتی خواهند خرید

شعبهٔ تجارتخانه برادران غفاری خیابان ناصرخسرو تلفون نمره ۱۳۷۹

نمره‌اعلان ٦۰۰ — ۱٤-۱۵

کتابخانه دانش

که سالهاست در کلکته بخدمات علمی اشتغال دارد اینك کتابخانه‌ای نیز درتهران دائر نموده آثار مهمه ادبی مطبعه هندوستان ومطبوعات انگلیسی و کتب مفیده چاپ ایران‌را در دسترس دانشمندان میگذارد .

کتاب الوصول الی‌الترسل که از بهترین آثار ادبی قرن‌ششم وشاز کی آقای همتیار استاد دانشگاه تصحیح وطبع نموده‌اند‌دراین کتابخانه‌بفروش‌می‌رسد

مؤسسه دانش خیابان صنیع الدوله

نمره اعلان ۱۰۸۹ — ۲-۱۰

هرمن کراف .

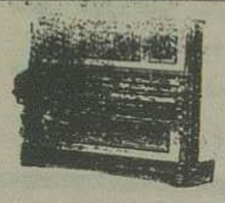

پیانو های کراف

در نمایشگاه شرکت حسو وشرکاء خیابان سعدی بمعرض نمایش گذارده شده

نماینده انحصاری **ا . ح . شاهینیان** تلفن ۱۷۲٤

نمره اعلان ۱۱۲۰ — ۱-۷

نامه هنر

نامه هنر که حاوی یك سلسله اطلاعات فنی راجع بصنایع و معادن میباشد وهمه ماهه از طرف اداره کل صناعت و معادن منتشر میشود شماره اول آن اخیرا از چاپ خارج شده و در کتابخانه‌های طهران وابن‌سینا بفروش میرسد **اداره کل صناعت ومعادن**

نمره‌اعلان ۱۱۲۱ — ۱ - ۲

آگهی

باطلاع عموم میرساند « مرهونانی که در اول اسفند ماه ۱۳۱٤ (۱٤ ماه قبل) برهن قبول شده و تا کنون اقدامی برای خروج یا تجدید آن نشده است روز جمعه ۲۱ خرداد ماه ۱۳۱٦ از چهار ساعت قبل از ظهر در مؤسسه رهنی بانك ملی ایران واقعه در خیابان فردوسی بمعرض حراج گذارده خواهد شد . صاحبان فبوض می‌توانند در این مدت برای تجدید یاخروج گروی خود بموسسه مراجعه نمایند . نمرات حراجی بشرح ذیل است . نفیسه (قبض سفید) از نمره ۲۲۸۳ الی نمره ۳۷۰۳ منسوج (قبض قرمز) ازنمره ۲۰۹۷۱ الی نمره ۲۲۰۵۵ مس وورشو آلات (قبض‌آبی) ازنمره ۱۰٦۸ الی نمره ۱۷۰۸

نمره اعلان ۱۱۲۵ — ۱-۳ — **بانك ملی ایران**

تجارتخانه و آژانس وثوق . ساعی

بزودی ازمحل فعلی خود به دو مغازه بالاتر (خیابان پهلوی مقابل خیابان شاه) انتقال خواهد یافت بعدا (کاملا محل و آدرس آژانس دقت فرموده) اشتباها بمحلهای دیگر مراجعه نفرمائید : تلفن(٤۲۰) نمره اعلان ۱۰٦٤ — ٤-۱۰

حمل ونقل حرم

بعموم مسافرین وتجار محترم آگهی میدهد که آخرین مدل اتوبوسها وکامیونها را جهت حمل ونقل داخله در دسترس مشتریان محترم گذارده که از راحتی وارزانی این استفاده نمایند ومخصوصا در خطوط ذیل که وسائل آسایش بیشتری تهیه شده است از طهران مازندران بخارا دریای خزر مشهد قم عراق صالح آباد آدرس طهران سه راه امین حضور تلفن ۱۵۴۶

نمره اعلان ۱۰۸۰ — ٤-۳۰

دکتر آرمن

متخصص در امراض تناسلی وجلدی

و کمائی‌السابق‌از ساعت ۸ الی ۱۲ ظهر و از ۵ الی ۸ بعد ازظهر از مرضی محترم پذیرائی می شود

معالجات بوسیله الکتریسته

آدرس ـ خیابان‌فردوسی (علاء الدوله سابق) کوچه بختیاری ها تلفن نمره ۲۰۱٦

نمره‌اعلان ٦۵۷ — -۲۳- نمره‌ثبت اداره صحیه ومعاونت عمومی ۷۲۳

تجارتخانه خلف آل صفردوانی

مرکز آبادان شعبه خرم شهر برای خرید وفروش‌اجناس وحق‌العمل کاری‌ومرخص کردن اجناس از گمرك خرم شهر وآبادان به‌اسرع وقت حاضر است انجام دهد نمره اعلان ۹۵۲ — ۸-۳۰

کارگذاری اتحادیه املاك تهران وتوابع

از محل سابق انتقال یافت خیابان پهلوی جنب کوچه یخچال نمره اعلان ۱۱۰۵ — ۲-۸

دفترداری دوبل بدون معلم

برای‌فرا گرفتن فن‌دفترداری‌مطالعهٔ این کتاب که با اسلوب سادهٔ تنظیم شده بهترین راهنما است . قیمت ۱۲ ریال . **کتابخانه مرکزی** خیابان ناصر خسرو و شاهپور

نمره اعلان ۱۰۲٦ — ۳ — ۵

بهترین لوازم آرایش

کرم . لوسیون - اودکلون - بریانتین وعطریات ثابت است

محل فروش جزئی وکلی : شرکت صنایع کالا ـ تجارتخانه حسن زاده تیمچه‌حاجب‌الدوله

نمره اعلان ۸۷۹ — ٦ — ۱۰

دستورالعمل حب زندگی ترك تریاك

که در مدت بیست روز ترك میشود ترك کشیدن ۳ نخود تریاك ۲۰ حب۳ریال ٦ نخود ٤۰ حب ٦ریال ۹ نخود ٦۰ حب ۹ ریال است هر ۳ نخود یك حب اضافه‌شود تصدیق شده صحیه محترم بلدی **دواخانه سلطانی** طهران خیابان برق تلفون ۹۷۵ سفارشات ازولایات قبول سطوره مجانی نمره ثبت صحیه ۲۲٤۹ نمره‌اعلان ۱۰۸۳ — ۲ — ۳۰

سال یازدهم شماره ۳۱۴۱ عصر یکشنبه

۲ خرداد ماه ۱۳۱۶ - ۱۲ ربیع الاول ۱۳۵۶ - ۲۳ مه ۱۹۳۷

صاحب امتیاز و مدیر مسئول عباس مسعودی

عنوان تلگرافی طهران اطلاعات

تلفن روزنامه ۴۴۴-۳۸۸ منزل مدیر ۷۳

چاپ اداره

بهای فروش

اول خیابان خیام (جلیل آباد سابق)

طهران ۳۰ دینار

اطلاعات

بهاء اعلانات

صفحه اول	سطری	٤ ریال
« هشتم	«	۲ «
« ٤ و ٥	«	۳ «
« ٦ و ۷	«	۱ «

بهای اشتراك شماره های صبح و عصر

	۱۲ ماهه	٦ ماهه	۳ ماهه
تهران	۱۲۰	٦٥	۳٥
شهرستانها	۱٤۰	۷٥	٤۰
خارجه	۲۰۰	۱۱۰	٥٥

بقلم بی بردوسو

زمین روزی متوقف خواهد شد

پانصد ملیون قرن بعد فصول سال ۲ روز بیشتر نخواهد داشت و ماه بشکل حلقه بدور کره زمین قرار خواهد گرفت

در رصد خانه شهر پاریس گنجی موجود است این گنج مانند سایر گنجها درغار های عمیق و تاریکی در لفاف احتیاط مخفی شده است وهیچ کس جز عده معدودی آنهم در مواقع بخصوصی حق دخول بدان مکان را ندارند

پس از پائین رفتن از پلکانهای تنك پیچ درپیچ و دور شدن ۲۸ متر ازسطح زمین بمحلی میرسند که درآنجا زمستان وتابستانی موجود نیست و میزان الحراره در تمام فصول حرارت ثابتی را نشان میدهد این گنجینه گرانبهائی که دیدگان دنیای امروزی بدان دوخته شده است و من و شما در تمام روز ازآن یاد میکنیم این گنجی که علماء بادقت وافر بمحافظت آن اشتغال دارند .... یك پاندول (آونك) است

شاید شما متعجب شوید و بپرسید چطور برای یك پاندول بهمان اندازه که رئیس بانك فرانسه شمش های طلا را محافظت میکند مراقبت بعمل میاورند ؟

برای آنکه مطلب کاملا برای شما روشن شود باید علاوه کنیم که نه تنها این پاندول بلکه تمام پاندول های رصد خانه پاریس ادوات بیقیمتی نیستند و اهمیت آنها بمراتب در نظر تمام مطلعین بیش از شمش‌های طلا است این پاندول ها متعلق به « دفتر بین المللی ساعت » میباشد که مامور تعیین ساعت صحیح در دنیای متمدن است وهمه می دانیم که شناختن وقت در زندگانی امروزه اهمیت بسزائی حائز شده است

زیرا میتوان وسائل محاسبه و حفظ آنرا ازهر گونه اشتباهی بر کنار داشت و بدین جهت پاندول های د . ب . س (دفتر بین‌المللی ساعت) در تمام دنیا معروف میباشد و دقایق تمدن ما را منظم میکنند وبهمین واسطه باید آنها رایك گنج گرانبهائی دانست

زمانی که در (د . ب . س) و (ت . ب . س تلگراف بی سیم) میگذرد .

همه میدانند ساعت نجومی ساده و عامل اولیه این کار دشوار که تعیین وقت صحیح باشد ، محسوب می گردد و آنرا از روی آسمان بکمك دوربین معدل النهاری اندازه می گیرند . برای معین ساختن آن کافی است ناظر ستاره ای را در مکان معینی به بیند وسپس آنرا روی تارعنکبوتی که نصف النهار را تشکیل میدهد تعقیب کند . تا دومرتبه بهمان مکان اولی بر گردد . همین‌ساعت را بوسیله پاندول های زیر زمینی ، درجائی که فشار حرارت همیشه مقدار ثابتیست ممکن است معین نمود . اما چون ما سروکارمان باطلوع و افول ستارگان بریوس ودکانیست ، بلکه خورشید مبدء ماست ، این ساعت نجومی هم تبدیل **بساعت متوسط** می‌شود . پس ازآنکه در (د . ب . س) ساعت صحیح معلوم گشت ، فورا ببرج ایفل منتقل می‌شود و بلافاصله بوسیله امواج قوی بی‌سیم بتمام دنیا که میلیونها نفر منتظر آن می باشند منتشر می گردد .

امادفتر بین‌المللی‌ساعت (د .) بارسال اینساعت قطعی راضی نمی‌شود ، بلکه ساعتی را که رصدخانه های دیگر تعیین کرده اند می گیرد . بعد از مقایسه انتشارات پاریس و (پولکووو) ، سایگون وهونولولو ، میتوان معلوم نمود که فلان پاندول کم یا زیاد صحیح است .

معذلك ، خوب گوش بدهید ! این اختلاف بدست ایراد گیر های بی سرشته که میخواهندساعت جیبی و یا دیواری خود را مطابق کنند بهانه‌خوبی می دهد !

پس می توانید درجه تحیره منجمین را روزیکه مشاهده میکنند پاندولهایشان ، تغییرات مشابهی را نشان داده‌است، حدس بزنید ! بالنتیجه باید قبول کرد که پاندول پاریس و اتاوا(پایتخت کانادا) گرفتار یك مرض و یك ضعف ساختمان‌می باشند ؟ دراینجا یك اتفاق بسیار بزرك ،یك‌تصادف فوق‌العاده عجیبی رخ می دهد که میتوان آن را بسلهٔ اول از بین برد . اما رویهمرفته چه اثری می تواند در روی ساعت های دو قطعه اروپاو امریکا داشته باشد ؟ برای‌اینست که منجمین‌میگویند « پاندولهای ما تغییر نمیکنند . تکمیل ساختمان آنها - با تقریب چند هزارم ثانیه - ما را نمی تواند بتردید اندازد . این اشتباهی که در تنظیم ساعات رخ می دهد فقط مربوط باین اصل است که ساعت همیشه بیك‌اندازه نیست

برای اینکه روش عجیبی را که مجادله مزبور بخود گرفت‌تشریح نمائیم ، باید اندکی عقب بر گشت ووقایعی‌را که‌همه بان آشنائی داریم‌بخاطر بیاوریم : لایلاس کبیر دراوایل قرن‌اخیرملاحظه کرد که کره ماه در جای خودش نیست . یعنی‌برحسب محاسبات مکانیك سماوی در موقع معینی مکانی را که باید ماه در آنجا باشد پیدا کرد ، ولی‌درآن وقت مشاهده نمود که‌قمرماه‌طابق‌آن تئوری حرکت نکرده‌است‌و به‌آن نقطه‌ای که باید باشد نبود بلکه مقداری‌جلوتر رفته‌بود وبدتر ازهمه‌آنکه بطورثابتی درمقدار پیشروی این کره افزوده میشد.

این موضوع سبب شد که «دلونی» منجم لحظه‌ای از ملاحظه گردش کواکب خود داری‌نکرد و آخرالامر از خود پرسید:

« راستی این ماه است که برسرعت‌حرکت خود افزوده است و یا آنکه از سرعت دوران زمین کاسته شده‌است؟

این تردید همینطور باقی بود تا آن که بالاخره در سال ۱۹۲۷ « براون» امریکائی‌بادلائل محکمی ثابت کرد که **زمین کندتر ازسابق در حرکت‌است!**

از سرعت دوران این کره دائما کم‌میشود، اما البته این تقلیل محسوس نیست- ومنجم‌مشکوك نمیشد اگر محدود بمحاسبه ساعت بوسیله عبور ستارگان میگردید . او نتوانست اطمینان حاصل کند که در حال مطالعه حرکت ستارگان بجز کواکبی که‌اندکی برای یك تغییر مکان ظاهری محسوسی نزدیك شده‌اند، وضعیت ماه کاملا مشخص است.

پس معلوم شد که کم شدن سرعت‌حرکت زمین دائمی ودرهرقرنی‌باندازه۱۷ پنجاه‌ویك‌ششصم ثانیه است.

اشخاص کنجکاو البته خواهند پرسید: کدام نیروی عظیم است که حرکت این ماشین مدور مارا باین‌طرز معتدل مینماید...

جواب‌این سئوال بسیار ساده است اصطکاك و فشار حرکات آب دریاهای بسته و خلیجهااست که درخلاف جهت دوران زمین، کره‌را مانند یك منگنه فولادی تحت فشار قرارمیدهند.

... بر گردیم بدفتربین المللی ساعت و سخن‌خودرا درباره آن به اتمام رسانیم .

علاوه بر تحقیق در تغییر حرکت زمین (درهرقرن باندازه ۱۷پنجاه‌ویك ششصم ثانیه) باید نوسانات کوچك دیگررا که‌درمدت چندماه محسوس میشوند در نظر گرفت .

منجم‌پس از رسیدن بدینمرحله ، توانست باحل اینموضوع خرسند شود .

اماعموم افراد بشر وقتیکه این نتیجه را قبول کردند میتوانند بپرسند که آیا این بطوء حرکت موجب‌زحمت ما کنین کره زمین‌شد؟ زمین روزی بکلی‌متوقف خواهد گشت؟ لرزشهای نا گهانی آن موجب جداساختن زمین‌نمیگردد ؟

مطمئن باشید اگرچه روزبروز از سرعت دوران زمین کاسته میشود ؛ اما این تغییر زمان در مدت ۲۰۰۰ سال بیکساعت وپنجاه دقیقه و۳۲ ثانیه میرسد درسال ۹۵۳۷ زمین‌یکروزتمام عقب خواهد افتاد . تقویمها با حرکات ستارگان موافقت نخواهند کرد و علماء از جلو گیری نا توان خواهند شد .

بعلاوه ، دوران‌دائما بطی تر میگردد۵۰۰ میلیون قرن که بگذرد مدت یکروز باندازه ۴۷ روز کنونی میشود ودرآنموقع سال‌فقط مشتمل بر فصول دورروزه خواهد بود .

کره ارض باسنگینی و بطوء بگردش خودادامه خواهد داد وخورشید مدت ۴۷ روز در بالای افق نور افشانی خواهد کرد و شبی بهمان اندازه در تعقیب آن در میرسد .

بعد کره خواهد ایستاد . آنوقت یك‌نیمهٔ‌از کره دائما درمقابل خورشید قرار خواهد داشت ، درصورتی که نصف دیگر در یك شب عمیقی فرو خواهد رفت وهمان موقعیتی که ستاره زهره فعلا دارد کره زمین پیدا خواهد کرد طرف روشن این کوکب قریب به ۳۰۰۰ درجه حرارت دارد ، درصورتی که نیمه تاریك‌آن درجه حرارتش صد درجه زیر صفر است . اگر باز ازنسل انسان‌باقی باشد ، چیزهای تماشائی خواهند دید ، از انفجار کره ماه المذت خواهند بردچون با کمال بی‌احتیاطی این دو کره بیکدیگر نزدیك خواهند شد قطعات آن زمین را بشکل یك حلقهٔ که زحل دارد احاطه خواهد کرد .

بطور یقین این حوادث اتفاق خواهداافتاد اما البته در انقضای موعد فوق‌العاده زیادی .

اما علاوه براین وقایع حتمی زیریا های ما نیز حادثه بی اندازه مهیب تری بوقوع خواهدپیوست تمام جبال هیمالیا در اقیانوس فرو خواهد رفت ، بالاتر از همه اینها آنکه قشر بسیار نازك جامدی که ماروی آن زندگانی میکنیم فقط بمقدار ۱۰ کیلومتر روی مادهٔ‌مذاب بر لزی‌را پوشانده است.

از آژانس ادبی بین المللی

معالجه قطعی سالك

بدون آنکه مختصر اثری‌ازآن باقی بماند درسه جلسه انجام میشود

دکتر محمود نجم آبادی

خیابان مرحوم حاجی شیخ هادی تلفن ۱۲۷۰

اوقات مطب : از ۳ الی ۷ بعد ازظهر

نمره اعلان ۱۱۰۲

برای بانوان محترم

شکم بند اعلا و کیفهای دستی زنانه مخصوصا تابستانی کلی وجزئی فروش مغازه قاسمی نادری

نمره اعلان ۱۰٤٥ ۳—٦

اعلان

کارخانه چوب‌بری واقع درجنب انبار نفط خیابان قزوین- خریدار - چوب کاج- وچوب گردو میباشد طالبین بمعامله درکارخانه مزبور بمسیوبرو و کمانی مراجعه نمایند .

نمره‌اعلان ۱۰۸٦ ۳-۱۵

جوروا جور

بلوزشلواربچه کانه ۲۰ ریال چهارراه‌حسن آباد وارثی

نمره اعلان ۱۱۰٤

۳۰ ریال

کفش کتان بچه‌گانه — تنیس فرنگی میدان پهلوی(حسن آباد)مغازه‌جورابچی

نمره اعلان ۱۰۸۰ ۲—۲

تصحیح

درآگهی شهرداری طهران راجع بنرخ خواربار مندرج در شماره قبل قیمت یك کیلو برنج تنکابنی اعلا ۱٫۸۵ ریال معین شده‌واشتباها ۳۰۰ کیلو چاپ شده است

کفش فرنگی مردانه

جفتی ٤٤ ریال حسن آباد مغازه جمالی

نمره اعلان ۱۰٦٦ ۵-۷

کتاب طباخی

تالیف بدرالملوك‌بامداد بامزایای بهتری‌مجددا ازطبع خارج گردید مرکز فروش طهران شرکت مطبوعات ودرولایات نزد نمایندگان شرکت

نمره ۱۱٤۰ ۱-۵

ورود دوچرخه های المپیك

با رنگهای مختلف سیستم ۱۹۳۷

آبی سبز

مشکی قرمز

مردانه

OLYMPIC

بمراتب بهتر وشیك تر از دوچرخه های سابق — برای دیدن

به تجارتخانه شاهینیان

تهران خیابان چراغ برق مراجعه کنید

نمره اعلان ۱۱۱۹ -۱-

به کارخانه تخت‌خواب‌سازی یاسری

آقایانیکه از ولایات و مرکز سفارش تخت خواب برنزی و آهنی داده بودند چون‌چند روز زودتر از موعد حاضر شده برای تحویل مراجعه فرمایند به فروشگاه خیابان شاه آبادمقابل‌باغ سپه سالار

نمره‌اعلان ۱۱۱۱ ۲-٤

شعبه تجارتخانه‌رنك یاسری

درخیابان بوذرجمهری مقابل درب‌مسجدشاه مفتوح شد و ازهرقبیل‌رنك‌روغن مینائی اتومبیل ویودری‌ونسوز را به نازلترین قیمت میتوانید ابتیاع فرمائید مرکز خیابان شاه‌آباد

نمره‌اعلان ۱۱۱۰ ۲ - ٤

یك مؤسسه مخصوص خرید در برلن

مایل‌است امرخریداری هر گونه مال التجاره برای ایران‌را که از طرف یك تجارتخانه‌ایرانی بدان رجوع شود بعهده بگیرد .

وچون مؤسسه نامبرده باکلیه ارباب صناعت‌آلمان رابطه دارد می تواند نازلترین‌قیمت هارا برای سفارش دهندگان بدست‌آورده ضمنا حاضراست فروش‌محصولات ایرانی‌را برای‌خارجه‌بعهده‌بگیرد

صاحب مؤسسه فعلا در تهران است و مراجعه کنندگان می توانند فوراً تحت نمره ۷٤ بدفتر شعبه اعلانات دفتر روزنامه اطلاعات نوشته دیدار او را خواستار شوند .

نمره اعلان ۱۱۱۵ ۱-۳

نمایشها

پروگرام سینما های امشب

ایران : فیلم ناطق بطر

سئانس‌اول ۷ ونیم‌بعد از ظهر

« دوم ۹ « «

پارس : فیلم ناطق دره قول

سئانس‌اول ۷ بعد از ظهر

« دوم ۹ « «

پالاس :فیلم ناطق زانی‌با

سئانس‌اول ساعت ۷ ونیم بعدازظهر

« دوم « ۹ « «

دیدهبان (هنایاك ،فیلم‌ناطق فاجعه یك طفل

سئانس‌اول ۷ ونیم بعد ازظهر

« دوم ۹ « «

سپه : فیلم ناطق زن نیست‌شیطان‌است

سئانس‌اول ۷ ونیم‌بعدازظهر

« دوم ۹ « «

همای : فیلم ناطق تضاوت عشق

سئانس‌اول ۷ ونیم بعد ازظهر

دوم ۹ « «

ملی : فیلم ناطق سك‌شیرصفت

سئانس اول ۷ ونیم بعد ازظهر

دوم ۹ « «

خورشید : فیلم ناطق مرد آهنین

سئانس‌اول ۷ و نیم بعد از ظهر

« دوم ۹٤ « «

دواخانه‌های امشب

دواخانه‌هائی که درشب ۳ خرداد ماه جاری نصیح برای‌رفع احتیاج اهالی‌پایتخت برحسب تعیین اداره‌کل شهربانی کشیك دارند بقرار ذیل است

بخش	دواخانه	محل‌دواخانه
موسسه دوائی‌شبانه سپه		میدان سپه
۱	نجات	خیابان ناصرخسرو
۲	شمال	چراغبرق
۳	آسیا	شاه
٤	ادیب	شاهپور
٥	روح بخش	قنات‌آباد
٦	کیمیا	چهارراه‌سیروس
۷	امید	بازارچه‌نایب‌السلطنه
۸	حشمت	عباس‌آباد
۹	رضا	سه‌راه‌مروی

دواخانه داروئیان(خیابان بوذر جمهوری)جلو خان مسجد شاه در تمام شبانه روز باز است

پست‌هائی که فردا حرکت می کنند

شمیران - کن - ورامین - خوار گیلان همدان - گرمانشاهان - آذربایجان - خراسان عراق - خوزستان - مازندران

خارجه : ارض - عراق - بغداد