خاک ماه زیر پای فضانوردان ممکن است منفجر شود

اطلاعات

سه شنبه ۲۴ تیر ماه ۱۳۴۸ شماره ۱۲۹۴۰
سال چهل‌وچهارم ..... تکشماره ۴ ریال

۲۰ صفحه

۳ هزار تن سوخت به‌موشک ساتورن داده شد

فردا

در فرودگاه کیپ کندی ۱۵۰۰ هواپیما را مانند گله گوسفند هدایت میکنند !

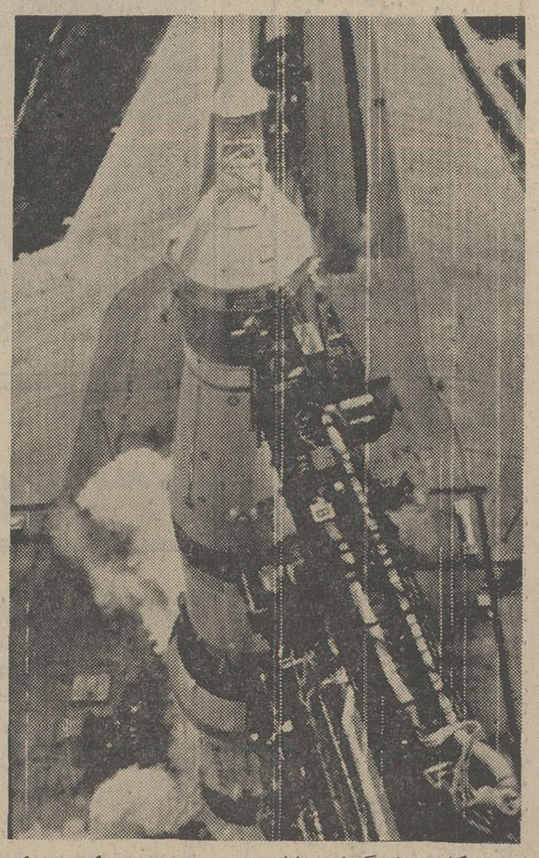

دیروز کاد سوخت‌گیری موشک ساتورن ۵ انجام‌شدوسه‌هزار تن مواد سوختی به‌آن داده شد . این عکس از جریان سوخت‌گیری موشک ساتورن هنگامی‌که طبقه دوم موشک‌مشغول مکیدن‌اکسیژن مایع است گرفته شده کپسول حامل سرنشینان آپولو در دماغه موشک دیده میشود .

حادثه حمله به‌چکسلواکی تجدید میشود؟

برژنف سفرش را به‌رومانی لغو کرد

نیکسون

۱۵۰۰ هواپیما ، ۳۵۰ هزار اتومبیل و ۳ هزار قایق بسوی کیپ کندی هجوم آورند

دانشمندان امریکائی گفتند :

سفینه شوروی بطور قطع خاک ماه‌را بزمین می‌آورد

رادیوها و مطبوعات شوروی در مورد آپولو لونا بطور کامل سکوت کرده‌اند در صفحه ۳

عظیم ترین حادثه تاریخ روی میدهد

لباس فضا نوردان ممکن است پنجر شود !

الدرین (سمت چپ) وارمسترانك‌قبل‌از انجام آخرین مصاحبه که‌دیروز انجام شد عکس‌رادیوئی اطلاعات

دانشمندان ایران درباره سفر به ماه اظهارنظر میکنند

رئیس موسسه ژئوفیزیك دانشگاه تهران :

موفقیت آپولو ۱۱

نقطه عطفی در تاریخ بشر بوجود میآورد

• گرچه محاسبات باحداعلای دقت بعمل آمده ولی‌نمی‌توان منکرخطاهای‌احتمالی افراد و تجهیزات خودکار شد

سفر «آپولو ۱۱» بماه ورقابت شوروی و امریکا در زمینه‌مسائل فضائی در آستانه این سفر اینروز ها مورد گفتگوو بحث داغ محافل مختلف طبقات مردم می‌باشد و آنچه در زیر می‌خوانید حاصل گفتگویی است که خبرنگاران سرویس اجتماعی اطلاعات در این زمینه تهیه کرده‌اند.

آقای دکتر کشی افشار رئیس موسسه ژئوفیزیك دانشگاه تهران گفت : بنده صلاحیت اظهار نظر علمی یاسیاسی در این‌موضوع‌ندارم صلاحیت‌علمی‌بدان‌دلیل که اصولا ما فعلا از لحاظ پایه رشد علمی نمی توانیم خود را با ممالکی که این

بقیه در صفحه نوزدهم

برژنف

چائوشسکو

بحران روابط شوروی و رومانی شدت یافت

کنفرانس ۶ کشور پیمان ورشو برای رسیدگی به اوضاع رومانی تشکیل میشود .

دردستگاه رهبری‌رومانی تغییرات بزرگی‌روی‌می‌دهد

درصفحه ۳

اعلامیه بهداری

درباره اقدامات پیشگیری برای جلوگیری ازشیوع وبا

• وزارت بهداری در هرنقطه از کشور که انجام واکسیناسیون را لازم بداند باطلاع عموم می‌رساند

• آب غیر لوله کشی را نجوشیده و میوه‌وسبزی خام را بدون ضد عفونی کردن مصرف نکنید

• هیچ مورد بیماری وبا در کشور پیدا نشده‌است

در صفحه هفدهم

مفاصل یک بیمار را بامفاصل مصنوعی عوض کردند

در صفحه هفدهم

نحوه ثبت نام دانش آموزان اعلام شد

• آموزشگاههای دولتی از ۱۵ مرداد ثبت‌نام میکنند

• دانش آموزان پس از ثبت نام به مدارس مورد نظر معرفی میشوند

• دو دبیرستان جدید تاسیس گردید

امروز یك‌مقام مطلع اداره‌آموزش و پرورش استان مرکز بخبرنگار ما گفت برای رفاه حال اولیاءاطفال که‌جهت ثبت‌نام فرزندان خود به مدارس مورد نظر مراجعه میکنندو احیانا‌موفق به‌ثبت‌نام آنان نمیشوند، درهربخش دومدرسه‌تعیین گردید تاپس از ثبت‌نام‌دراین مدارس‌دانش

بقیه در صفحه نوزدهم

زنهای بیوه تهران استمداد میطلبند

مردهائی که میخواهند زن دوم بگیرند باید ملزم شوند از بیوه‌ها انتخاب کنند !

بیوه های تهران طرحی برای تکمیل حمایت خانواده تهیه کرده‌اند در تهران چندهزار زن بیوه وجود دارد در صفحه چهارم

درایشماره :

سرمقاله - اخبار و تفسیر های خارجی صفحات ۲و ۳
اخبار و مطالب داخلی صفحه۴
رپورتاژروز(ریاضیات)جوابگوی پیشرفت فیزیك‌هیئت صفحه۵
گزارش های سرویس فضائی اطلاعات شامل اخبار و مقالات و تفسیر های روز در اطراف سفر آپولو به ماه در صفحات ۵ و ۹ و ۱۶
اخبارومقالات ورزشی صفحه۷
پاورقی - شهرستانها صفحه۸
نیازمندی ها صفحه۱۵
دنباله اخبار داخلی صفحه۱۷
حوادث صفحه ۱۸

در خرید بلیط اعانه ملی

تأمل جایز نیست

مرد خوش‌قلبی‌که بادرآمدناچیز جایزه ممتاز شد و باین ترتیب خود برای‌کمك بهموطنان مستمند، پاداش نیکوکاری خویش رادریافت همه هفته بلیط اعانه‌ملی خریداری میکند ، برنده یك میلیون ریال

در صفحه نهم

دختربچه پنج‌ماهه‌ای بایکصدوده‌تومان موجودی برنده‌یکی‌از جوایز پانصد هزار ریالی صندوق پس‌انداز ملی شد

پدر دوراندیش این طفل‌برای فرزندش حساب پس‌انداز باز کرده و اولین فرزند خانواده است که باجایزه‌ارزنده‌خودشانس و خوشبختی را به خانواده‌اش ارمغان‌آورده است .

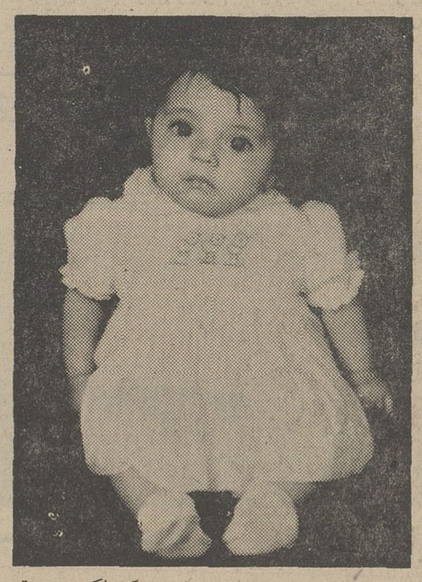

دوشیزه زهرا بهمن‌پور پنج‌ماهه فرزند آقای نصرت‌الله بهمن‌پور ساکن خیابان فرح آباد ژاله - ایستگاه کوکاکولا ۲۱ متری ولیعهد هشت متری اول پلاك ۸ دارنده حساب پس‌انداز شماره ۸۴۶۸ برنده پانصد هزار ریال جایزه از صندوق پس‌انداز ملی شد .

آقای‌بهمن‌پور پدرزهرا درپاسخ اینکه به‌چه وسیله از جایزه دختر خوداطلاع حاصل نمودید اظهار داشت من دراداره باتفاق یکی از همکارانم مشغول مطالعه روزنامه اطلاعات بودیم که همکارم با خوشحالی اسم و مشخصات‌فرزندم رادر ردیف برندگان پانصد هزار ریالی صندوق پس‌انداز ملی بمن نشان داد و به منزل که رفتم نامه کتبی بانك ملی شعبه نیروی‌هوائی نیز موید این خبر خوش بود و افرادخانواده همگی خوشحال‌شدیم و به شانس بزرك دختر پنج ماهه خود مباهات میکردیم و حالا دختر کوچولوی ما خوش قدم و خوش اقبال ترین فرد خانواده لقب گرفته .

فکر آینده

آقای نصرت‌الله بهمن‌پوراضافه نمود زهرا هنوز بچه است و از جایزه خود بی‌اطلاع میباشد وظیفه من بود که بفکر آینده‌اش باشم لذا بهمین منظور خانه‌ای برای دخترم و بنام خودش خریداری خواهم کرد و چون خودم خانه فراوسد که اکثریت قریب‌باتفاق شخصی دارم تصمیم گرفتم‌درآمد هموطنان عزیز دربانکهای کشور خانه خریداری شده را نیز در هرکدام یك‌حساب پس‌انداز داشته صندوق پس‌انداز ملی بنام دخترم باشند زیرا من معتقدم گذشته از که‌فقط خودش‌حق برداشت داشته اینکه‌پس‌اندازدرراه‌بهبودزندگی‌هر باشد منظور نمایم .

شخص مفید و موثر بوده و افراد ایده من این بوده که بچه‌ام کشور را مقتصد و دوراندیش‌بار از دوران طفولیت عادت به پس - می آورد بدیهی است همین‌پس- انداز داشته باشد و خوشبختانه انداز های کوچك درگردش‌چرخ- این جایزه مرا دراین موردبیشتر های عظیم اقتصاد مملکت سهم تشویق کرده و امیدوارم روزی بزرگی را دارا میباشد .

اطلاعیه

شماره‌های جدید تلفن
شرکت سهامی روغن نباتی جهان
۵۵۶۱۶تا۵۵۶۱۹و
۵۴۵۳۳

تلفن ۳۱۱۲۲۵

دراختیار خوانندگان محترم اطلاعات

این شماره تلفن همه روزه باستثنای روز های تعطیل مخصوص‌شکایت‌ازدیررسیدن یا نرسیدن روزنامه اطلاعات بدست مشترکین‌و خوانندگان عزیز اطلاعات است .

از عموم علاقمندان محترم تمنا دارد از نظریات‌خوداداره اطلاعات راباداد ن نشانی کامل مستحضر فرمایند تابلافاصله در تامین وانجام نظرشان‌اقدام شود .

مرغداران عزیز :

مرغ مرغ و تخم مرغ را بپرسید

قبل از این که بدون اطلاع از مظنه روز اقدام بفروش نمائید با تلفن‌های ۶۰۷۷۳و ۴۹۱۶۶ نرخ‌مرغ و تخم‌مرغ را سئوال فرمائید .
آ-۳۰۲۲۳

اطلاعیه وزارت دارائی

فقط ۷ روز دیگر فرصت قانونی برای تسلیم اظهارنامه مالیاتی‌وپرداخت مالیات باقی است .

عدم تسلیم اظهارنامه علاوه برجریمه قانونی‌که به آن تعلق میگیرد به ممیزیِ دارائی حق میدهدکه مالیات مودی را بطور علی الراس تشخیص داده و وصول نمایند.
م. الف ۴۶۹۸

اطلاعیه سازمان مسکن

چون در نتیجه اجرای مراسم قرعه‌کشی آپارتمانهای پارك ساعی وبهجت‌آباد، عده‌ای از متقاضیان محترم که پیش قسط مقرر راپرداخت کرده‌اند بناچار از جریان واگذاری آپارتمانها خارج شدند باابراز تاسف از این عدم اصابت باطلاع‌میرساند که سازمان مسکن ضمن استرداد پیش قسط آنان پرونده مربوطه رابرای در نظر گرفتن حق‌تقدم در برنامه‌های مشابه آتی که بموقع خود در جراید آگهی خواهدشد حفظ خواهد کرد.

۱-۲ ۱-۳۰۲۷۲

برای بدست آوردن
۳۰۰
هزار تومان پول نقد
و یکدستگاه پیکان اختصاصی
فقط ۸ روز دیگر فرصت دارید

فهرست جوایز بلیطهای ماهانه اعانه ملی که اول مرداد ماه قرعه‌کشی میشود:

جایزه اول ۳۰۰ هزار تومان
جایزه دوم ۷۰ هزار تومان
جایزه سوم ۵۰ هزار تومان
جایزه چهارم ۳۰ هزار تومان
جایزه پنجم ۱۰ هزار تومان
باضافه
۱۰ جایزه پنجهزار تومانی
۵۰ جایزه یکهزار تومانی
۱۰۰ هزارجایزه شش تومانی

پیکان اختصاصی
جایزه قهرمان شانس

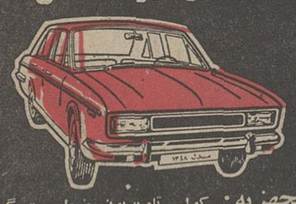

مجهز به : کولر - تلویزیون - ضبط‌صوت - گرام رادیو با آنتن خودکار - تودوزی اختصاصی - ورشوها و تزئینات اضافی با سویچ طلا

بااافتتاح حساب پس‌انداز خرید آپارتمان در

صندوق پس‌انداز مسکن بانک رهنی ایران

بسهولت صاحب آپارتمان مسکونی میشوید

سرمقاله

فضیه اعزام دانشجو بخارج

شورائی با عضویت وزرای خارجه ، علوم و آموزش عالی ، کار و امور اجتماعی سرپرستی دانشجویان ایرانی مقیم خارج و بطورکلی امر اعزام دانشجو را بخارج تحت نظر میگیرد.

فکر اینکه امور مربوط بدانشجویان مقیم خارج در سازمانی متمرکز شود، بعد از انحلال سرپرستی‌ها پیدا شد و عمده نظر این بود که دانشجویان ایرانی از داخل کشور سرپرستی و هدایت شوند. چون اینطور سرپرستی هم بنفع مملکت است و هم بنفع دانشجویان مقیم خارج. بنفع مملکت است از برای اینکه اولابوجود سازمانها ومامورین متعدد سرپرستی در نقاط مختلف دنیا حاجتی نخواهد بود وبااقدام به برچیدن سرپرستی‌های متعدد هم بودجه قابل ملاحظه‌یی صرفه‌جوئی میشود، هم‌اینکه امور مربوط بدانشجویان ایرانی در خارج براساس یك سیاست واحد اداره خواهد شد. یعنی دانشجویان ایرانی اعم از اینکه در هر نقطه عالم سکونت داشته باشند براساس تصمیمات و نظرات یکسان که آنهم بنا بمقتضای مصالح عمومی مملکت اتخاذ میشود راهنمائی واداره خواهند شد.

نفع دانشجویان نیز در اتخاذ چنین روشی است. زیرا سلیقه‌های متفاوت فردی و احتمالا کشمکش‌ها و اختلاف نظرهایی که‌معمولا‌مامورین دولت با دستگاهها و میان خودشان پیدا میکنند، ایشانرا دستخوش قرار نمیدهد و تابع یك سیاست واحد مملکتی خواهند بود.

با تشکیل شورای عالی امور دانشجویان خارج از کشور با شرکت سه وزیر کابینه که تحت ریاست وزیر امور خارجه اداره میشود و کلیه وظایف سرپرستی از اول تیر ماه جاری بدان ارجاع شده، در حقیقت چنین نظری از قوه بفعل پیوسته است و بعد ازین سروکار دانشجویان مقیم خارج بااین مرجع خواهد بود.

حالا که چنین مرجعی بوجود آمده وقت آن نیز رسیده است که مسئله اعزام دانشجو بخارج و امور مربوط بزندگی و تحصیل و سرنوشت دانشجویان مقیم خارج با مقتضیات زمان و مصالح مملکت تطبیق داده شود.

اگر بگوئیم مصلحت ما اقتضا میکند در امر اعزام محصل بصدسال پیش باز گردیم و شیوه‌ای‌را بکار بندیم که‌ابتدای اعزام محصل بخارجه مرسوم مابود سخنی خلاف منطق نگفته‌ایم. در آن روزگار معمول این بود که زبده محصلین را بتعداد معین و برای تحصیل در رشته‌های معینی که برحسب احتیاج مملکت در نظر گرفته میشد بخارج میفرستادند ومحصل از همان ابتدا که مملکت را ترك میگفت معلوم بود بکدام کشور و کدام دانشگاه میرود. در کدام رشته درس خواهد خواندو چه وقت وبرای چه کاری بازخواهد گشت. اما بمرور این نظم ازمیان رفت و کار بجائی رسید که حتی آمار محصلین ایرانی که بخرج‌دولت ایران در خارج درس میخواندند یاباسم درس خواندن بخارج رفته‌بودند مشخص نبود و نتیجه اینکه در پاره‌یی رشته‌ها مملکت دچار تورم تحصیلکرده ومتخصص شد،حال آنکه‌در رشته‌های دیگرنیروی انسانی تحصیلکرده و متخصص بقدر رفع احتیاج مملکت نداشتیم. بعلاوه محصل وقتی قدم به آنطرف مرز میگذاشت دیگر کسی سراز کارو زندگی او در نمی‌آوردتا اینکه کارش در خارج تمام‌شودو بمملکت برگردد یا برنگردد!

طی این دوران دراز ، درباب مسئله اعزام دانشجو بخارج مابقدر کفایت‌تجربه اندوخته‌ایم و بسهولت می‌توانیم براساس این تجربه‌ها نظم نوینی برقرار سازیم که از بزرگترین سرمایه ملی ، یعنی‌نیروی انسانی جوان و تحصیلکرده ، برحسب منافع و مصالح و مقتضیات و نیازمندیهای کشور بنحو اکمل استفاده شود.

وضع امروز ایران با دوران اعزام نخستین دسته‌های محصل بخارج، البته طرف مقایسه نیست . اما منطق اعزام محصل فرق نکرده است . چه آنروز وچه امروز و چه فردا، منطق اعزام محصل اینست که درهر رشته‌یی مملکت به متخصص تحصیلکرده احتیاج دارد و وسایل و عوامل برای تحصیل آن رشته در داخله مملکت فراهم نیست ، محصل بخارج برود.صد سال پیش ما دانشکده حقوق نداشتیم ، محصل میفرستادیم بفرنك که حقوق بخواند .اما امروز ، وقتی دانشکده حقوق داریم و دوره فوق لیسانس ودوره دکترای آنرا هم داریم و بعلاوه از حیث تحصیلکرده حقوق خوشبختانه مضیقه‌یی نداریم دیگر چه لازم کرده است محصل ایرانی راه بیفتد برود بامریکا و چند سال بعد با دیپلم دانشکده‌حقوق بایران‌بازگردد؟ بعدهم بعنوان تحصیلکرده دانشگاههای خارج‌برفارغ‌التحصیلان دانشگاههای ایران فخر بفروشد! ولی اگر ما امروز محصل بخارج بفرستیم که فی‌المثل در علوم فضائی تحصیل و تحقیق کند این بچاست . منتهی بشرطی که اولا مشخص شود مملکت مابه متخصص علوم فضائی احتیاج دارد و دهسال‌بعد وقتی دانشجو با مغزی انباشته از معلومات فضائی بوطنش بازگشت‌جائی برای اوهست وناچار نخواهد بود پس‌از مدتی سرگردانی باز گردد بامریکا ودر پایگاه فضائی آنجا خدمت کند . ثانیا آدمی که‌برای تحصیل‌درین رشته میرود حداقل قریحه و استعداد و آمادگی جهت قدم گذاشتن در چنان ورطه‌یی داشته باشد. ثالثا رابطه او باوطنش طی دوره‌تحصیل قطع نشود و او را از حال مملکت خبر باشد مملکت را از حال او . رابعا وقتی تحصیلات خود را تمام کردو خواست بایران برگردد‌هم خودش مسبوق باشد جایش کجاست ،هم‌مملکت بداند این عنصر چقدر ارزش دارد و در کجا و چگونه میتوان بهتر از وجودش استفاده کرد .؟

مسائل مربوط به اعزام دانشجو همه‌اش این نیست، اما اصولش‌همین است. اگر شورای عالی امور دنشجویان خارج‌از کشور بنای کار اعزام دانشجو را در آینده براین اساس بگذارد یادرطرح‌جهاو برنامه‌هائی که بموقع اجرا میگذارد رعایت این چند نکته بشود ،خودش کلی موفقیت است.

فضانوردان : ما از خطرهای‌ماه نمی‌ترسیم

کیپ‌کندی ـ آخرین مصاحبه مطبوعاتی فضانوردان آپولو ـ۱۱ دیروزبعمل آمد و توسط تلویزیون‌در سراسر آمریکا پخش‌شد .دراین مصاحبه‌هرسه‌فضانورد آرمسترانك، آلدرین‌وکالینز شرکت کرده‌بودند .

آرمسترانك‌فرمانده آپولو ـ۱۱ گفت «ترس برای‌ما احساس‌ناشناخته‌ای نیست،اما واقعا ازاین سفرترسی‌نداریم، زیرا بعد از دهسال برنامه ریزی‌وکارتوان‌فرسا ،مارا‌آماده کرده‌اند که‌برای نیل به هدفهای ملی خودباین‌سفربرویم.»

وی درپاسخ این‌سئوال که آیا بافرانك‌پورمان که موفقیت سفرآپولو ـ۱۱را‌صددرصدمیداند موافق است‌یانه گفت من گمان می‌کنم‌پورمان حرف معقولی‌زده‌است‌وامکان بازگشت بی‌خطر مابرخطرات‌احتمالی بسیارمی چربد.

آلدرین گفت‌اگر ما فقط روی ماه بنشینیم وبرخیزیم سفرما موفقیت‌آمیز بوده‌است ، حتی اگر نتوانیم از سفینه ماه‌نشین‌بیرون برویم ونمونه های خاك‌راجمع آوری کنیم .

ناوگان شوروی تماشا میکنند

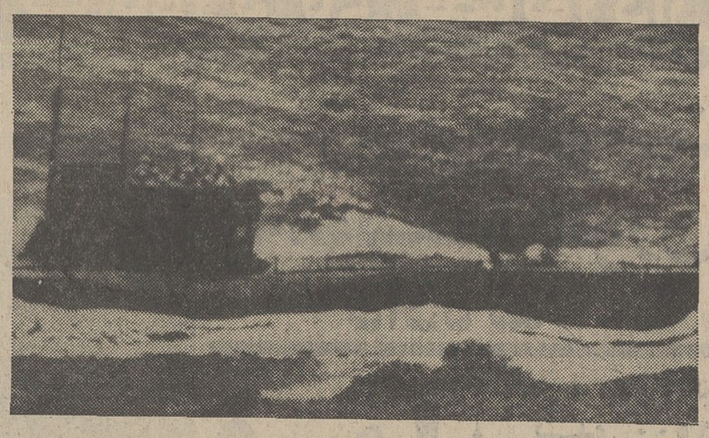

مقامات امریکائی گفتند هدف ناوگان شوروی اینست که از نزدیك مراسم پرتاب آپولوی ۱۱ را تماشا کند .

ناوگان شوروی‌که مرکب از چند ناوشکن زیردریائی است و عازم آب‌های کوبامی باشداز امروزدرخلیج مکزیك واقع در ۱۴۰ کیلومتری‌غرب فلوریدای‌امریکا لنگرانداخت.

این عکس یکی از زیر ـ دریائی های شوروی‌را که در نزدیکی آب های امریکا و در فاصله کمی‌از کیپ‌کندی محل پرتاب آپولو ۱۱ لنگر انداخته نشان میدهد .

فردا عظیم‌ترین حادثه در زندگی بشر روی میدهد

کیپ‌کندی ـ خبرگزاریها ـ مقامات سازمان ملی فضائی امریکا اعلام داشتندکه حال سه‌سرنشین سفینه «آپولو ـ۱۱» بسیار عالی است و تهیه مقدمات پرتاب سفینه بسوی کره ماه دربهترین شرایط ادامه دارد .

سخنگوی سازمان ملی فضائی آمریکا گفت که‌در ساعت پرتاب سفینه تاکنون هیچگونه تغییری داده نشده وسفینه در ساعت ۱۳ و ۳۲ دقیقه بوقت گرینویچ (۵ ودو دقیقه بوقت تهران) روز چهارشنبه از برج شماره ۳۹ پایگاه کیپ‌کندی بسوی ماه پرتاب میشود .

شمارش معکوس در پایگاه همچنان ادامه دارد ، کار پرکردن مخازن سفینه «لم» باهلیوم پایان یافته طشتك‌های مخصوص سفینه نیزبااکسیژن و هیدرژن مایع پر شده است . این کارهامستلزم دقت فوق‌العاده وزیاد است .

باین ترتیب در ساعت ۲۰و ۱۹دقیقه بوقت گرینویچ (۲۳و ۴۹ دقیقه به وقت تهران)سفینه لم به آرامی در دریای آرامش فرود میاید. ولی ، «آلدرین»و«آرمسترانك» اجازه‌ندارند کابین را ترك کنند .

نخستین کاری که دونفرفضانورد بلافاصله پس از فرودآمدن سفینه در سطح کره ماه انجام میدهند تماشای منظره ماه از دریچه کابین «٤» است.بطورقطع دیدن‌این‌منظره مطلق به آن عظمت وابهت خاصی می بخشد ولی‌فضانوردان وقت‌زیادی برای‌تماشای‌این منظره‌نخواهندداشت دستوری که به آنها داده شده باید موبمو بمرحله اجرا گذاشته شوداز این رو‌بلافاصله‌بررسی دقیق‌دستگاه های سفینه آغاز میشودتابااین‌ترتیب معلوم شود که هیچ یك از این دستگاهها هنگام فرود آمدن عیبو نقصی پیدا نکرده وبرای پرواز از سطح کره ماه آماده می‌باشد و برای مدت دو ساعت با همکاری پایگاه کیپ‌کندی شمارش‌معکوس آغاز میشود ،مثل اینکه فضانوردان کار خود را به پایان رسانیده ودر صدد بازگشت هستند. پس ازپایان شمارش‌معکوس فضانوردان‌نخستین غذای خود را در ماه‌می خورند و برای مدت چهار ساعت به خواب می‌روند تا بتوانند خود را برای دو ساعت کار در سطح کره ماه آماده کنند .

آرمسترانك با احتیاط زیاد از نردبان پله‌ای در حالی که آیا رد پای اودرخاك کره ماه باقی ماند ه‌است‌یانه ؟و آیا پایه‌های فلزی «لم» زیاد در خاك‌فرو رفته یا خیر .

ده دقیقه باین ترتیب‌سپری میشود و در مدت ۴۰ دقیقه بعدی آرمسترانك از خاکهاو سنك ریزه های کره ماه‌نمونه برداری می‌کند . سپس‌عکس برداری می‌کند .

در ساعت۱۰و۱۴ دقیقه آلدرین نیز به آرمسترانك می‌پیوندد و دو نفری‌در مدت یك ساعت‌و نیم کارهائی که مقامات فضائی امریکا بعهده آنها گذاشته‌اند از قبیل کار گذاشتن دستگاههای مختلف، نصب پرچم وپخش تصاویر تلویزیونی‌انجام میدهند.سپس برای استراحت بداخل سفینه «لم» باز میگردند و به این ترتیب ماجرای پیاده شدن نخستین انسان در کره‌ماپایان می یابد .

● آواز برای ماه

موسیقی‌دانان و رهبران گروههای جاز ، باالهام از پرتاب آپولو ـ ۱۱ آوازهائی ساخته‌اند . از جمله دوك الینگتن هفتاد ساله آوازی بنام«ماه دوشیزه» ساخته است که اینروزها از رادیوها زیاد بگوش میرسد.

روزی که مه‌نوردان در خاك ماه مشغول استراحت‌اندنیز این صفحه از زمین برایشان پخش خواهد شد . مطالب این آوازتاحدودی علمی‌است. «ماه دوشیزه من ... من بتونزدیك شدم و دورت گشتم ، اما مشکل‌من هنوز حل نشده است ـعزیزم صدای مرا بشنو ـلرزش‌های تن تورا بلند وآشکار حس میکنم.»

● قدم درماه

سرانجام در ساعت۹ و نیم روز دوشنبه‌بوقت تهران‌دریچه جلو کابین باز میشود و دیروز آرمسترانك والدرین با یك مدل‌سفینه «لم» باردیگرتمرین فرود آمدن در کره‌ماه را انجام دادند . کولینز در یك مدل سفینه مادر پرواز در مدار کره‌ماه را تمرین کرد و قبل‌ازظهرسه مسافر ماه مدتی بورزش پرداختند .

اداره هواشناسی پیوسته درباره وضع هوا در ۴۸ ساعت آینده اطلاعات جامعی در دسترس کار ـ شناسان پایگاه کیپ‌کندی می ـ گذارد . آخرین بولتن سازمان هواشناسی اوضاع را در ساعت پرتاب سفینه رضایت‌بخش نشان میدهد

اینك هشت سال تلاش‌شبانه‌ـ روزی هزاران کارگر و مهندس خرج میلیارد ها دلار سرانجام ۲۴ ساعت دیگر بثمر میرسد وموشك عظیم ساتورن ۵ سفینه آپولو ـ و کابین ۴ را از سکوی شماره ۳۹ پایگاه کیپ‌کندی کنده وبا خود بفضا می‌برد . حاصل این تلاش های خارق‌العاده توقف چندساعته‌دو فضانورد در کره ماه است. ازاین رو حساس ترین و خطرناکترین‌و هیجان‌انگیز ترین ماموریت سفینه آپولو ـ۱۱ ازهنگامی‌شروع میشود که‌سفینه«لم»از سفینه مادرجداشده و راه کره‌ماه را در پیش می گیرد. «الدرین» و «آرمسترانك» همان راهی را در پیش خواهند گرفت‌که «استافورد» و «سرنان» در ماه مه گذشته طی کردند ولی این بار سفینه بتدریج ارتفاع خود را کم کرده و درسطح کره ماه خواهد نشست در حالیکه کابین «لم» سفینه آپولو ـ ۱۰ از ارتفاع ۱۴ کیلو متری پائین‌تر نرفت .

پائین‌رفتن سفینه در کره ماه بوسیله حرکت افقی وعمودی‌صورت میگیرد و در تمام این مدت دو سرنشین کابین بدقت مواظب کار دستگاهها خواهند بود و محل‌فرود آمدن سفینه‌راتعیین خواهند کرد. فاصله کابین بتدریج با روشن شدن موشکهای ترمز کننده کم میشود و وقتی‌که سفینه بفاصله ۱۵ متری رسید حرکت افقی به صفر میرسد و کابین بصورت یك هلیکوپتر در می‌آید . در اینموقع دو چراغ آبی در جلو هریك از فضانوردان روشن میشود و این نشانه آن است که موتور ها کار خود را بخوبی انجام داده‌اند .اما «آرمسترانك» و«الدرین» در فرود آمدن شتاب بخرج نمیدهند . پس‌از آنکه بدقت محل فرودآمدن را مورد بررسی قرار دادند آهسته سفینه را به‌پائین هدایت میکنند.

در این موقع سرنوشت‌دو فضانورد در دست خود آنها است و اگر احساس کردند که‌فرودآمدن بعلل‌پیش بینی نشده‌ای امکان ناپذیر است باید بلون درنك دکمه مخصوص را فشار داده و سفینه را روبه بالا بحرکت درآورند .

اما کارشناسان فضائی پایگاه کیپ‌کندی تصور نمی‌کنند چنین وضعی برای سرنشینان سفینه«لم» پیش آید .

وقتی که سفینه روی زمین ماه نشست شبکه شیشه‌ای مانندی که زیر آن قرار داده شده در اثر سنگینی کابین خورد میشود واین مواد یك‌نوع سکوی کوچك برای پرواز مجدد «لم» از کره ماه‌بوجود می‌آورد .

● روز کار

حال باید دید که نخستین روز توقف انسان در قمرطبیعی زمین چگونه خواهدگذشت. در افسانه های تخیلی وفیلم های افسانه‌ای معمولا در این موارد وقتی که سفینه حامل ساکنین کرات دیگر دریك کره آسمانی پیاده می شوند عده‌ای‌ازپشت تپه هاویاازداخل جنگلی خارج شده ومسافرین تازه‌وارد را دستگیر ساخته‌و آنها را دست بسته به مقامات محلی تحویل میدهندولی‌بطور قطع در مورد پیاده شدن سر ـ نشینان آپولو درکره ماه‌چنین وضعی پیش نخواهدآمد زیرا آپولو ـ۱۱ یك فیلم دانش تخیلی نیست .

درست‌است که‌هنوزبسیاری از اسرار ماه فاش نشده ولی آنچه که برای دانشمندان محقق است این است که‌هیچ یك از این عوامل نمی تواند یك خطر واقعی برای جان دو سرنشین سفینه «لم» بوجود بیاورد .

نخستین روزی که سفینه در قسمت جنوب دریای‌آرامش در کره ماه بسر می‌بردروز کارو تلاش خواهد بود.

لباس‌فضانوردان‌ممکن است‌درماه «پنچر»شود

کیپ‌کندی ـ خطرات تازه‌ای که برای مه‌نوردان امریکائی پیش‌بینی میشود باردیگر سرنوشت آنان را در معرض تهدید قرار داده است . یکی از خطرات برخورد سفینه مه‌نشین «عقاب» به دیواره یك دهانه آتشفشان قمری است . در چنین صورتی بازگشتن آن به سفینه‌مادر غیرممکن خواهد بود . باین جهت وقتی مه‌نشین به ۱۵۰ متری ماه میرسد آرمسترانك و آلدرین کنترل دستی سفینه را بدست خواهند گرفت و آنرا در جائی آرام و صاف و بی‌خطر فرود خواهند آورد .

اگر مه‌نوردان ببینند محیط بهیچوجه برای فرود مساعد نیست ، در آن صورت میتوانند سفینه را به سفینه مادر برگردانند .

یك خطر دیگر «پنچر»شدن» لباس‌فضائی‌فضانوردان دراثر صخره های نوك‌تیز ماه است . علت بکار بردن کلمه «پنچر شدن» بجای سوراخ شدن این است که لباس فضانوردان عایق حرارت و سرماست و سوراخ شدن آن عادی نخواهد بود .

خطر دیگر آنست که جاذبه ماه (که یك‌ششم زمین است) فضانوردان دچار سرگیجه شوند و روی ماه از حال بروند ، یا دچار فرسودگی زمین‌گیر‌ـ کننده‌ای بشوند .

این احتمال وجود دارد که فضانوردانی که زیاد از سفینه ماه‌نشین خارج بمانند هرگز قدرت بدنی بازگشت به آنرا پیدا نکنند .

منتهی بازهم مهمترین خطر شکست در روشن‌کردن موتور بالا برنده مه‌نشین است که فاجعه کامل را برای فضانوردان ببار خواهد آورد . برای اجتناب از این فاجعه موتور مزبور سه هزاربار دور زمین آزمایش شده استو حتی چندان درست شده است که در صورت سقوط سفینه بروی ماه آسیبی به آن وارد نیاید و بتواند فضانوردان را به سفینه مادر برگرداند .

«پل‌دانلی» مدیر پرتاب آپولو ـ۱۱ گفت شمارش معکوس پرواز آپولو ـ۱۱ آرام ترین و بی‌حادثه ترین شمارش معکوس بوده است که تاکنون در مورد سفاین پرتابی با ساتورن ـ۵ در کیپ‌کندی انجام گرفته است . تاکنون هیچ نقص مهمی در سیستم کار سفینه آپولو ـ۱۱ و موشك بالا برنده آن پیدا نشده است .

خطر انفجار خاك ماه

لندن ـ «پل‌هانی» مدیر سابق شعبه‌ای از سازمان‌فضانوردی آمریکا دیروز گفت فضانوردان آپولو ـ۱۱ با خطر انفجارخاك ماه روبرو هستند و این چیزی است که‌هرگز توسط‌کارشناسان فضائی اشاره علنی به‌آن نشده است.

وی گفت خاك کره ماه که به‌سفینه آپولو ـ۱۱آورده میشود ممکن است منفجر شود یاآتش بگیرد. اگر چه احتمال این خطر زیاد نیست، اما در سه سال اخیر مایه‌نگرانی دانشمندان بوده است باین جهت است که به‌فضانوردان دستور داده‌شده که پس از دو ساعت و۴۰دقیقه که در سطح ماه می‌مانند و میخواهند به سفینه برگردند پاهای خود را خوب پاك کنند و کفشهای خود رابیرون سفینه در آورند و همه بقایای خاك ماه را از لباس خود پاك کنند و سپس داخل شوند.

زیرا ممکن است خاك ماه دارای اکسیژن باشد و بعد که به سفینه پراکسیژن آورده میشود حرارت و انفجارتولید نماید. اگر چه سفینه به‌وسایل آتش‌نشانی مجهز است،اما معلوم نیست این وسایل تاچه حد موثر باشند.

دیروز ، هنگامی که مردان‌قورباغه‌ای در اطراف‌ناوهورنت، برای نجات فضانوردان که در بازگشت در اقیانوس اطلس می‌افتند تمرین میکردند، کوسه‌های آدمخوار به آنها حمله کردند و آنها را فراری دادند و ناچار کردند که به قایق‌های خود برگردند.

مردان قورباغه‌ای آنقدر در قایقهای خود منتظر ماندند که کوسه‌ها از محل دور شدند. این خطر نیز وجود دارد که در موقع بازگشت کپسول فضائی بازهم کوسه‌ها مزاحم مردان قورباغه‌ای شوند و خطراتی برای فضانوردان درون کپسول‌بوجود آورند.

سفر بماه باهفت تومان !

توکیو ـ سفینه آپولو ۱۱ حتی قبل از فرود آمدن درکره ماه منافع سرشاری برای بعضی از مغازه‌داران و صاحبان فروشگاهها ببار آورده است.

«نیلا» یکی از فروشگاههای بزرك توکیو یك ورقه‌مالکیت یك میلیون ودویست هزار متر مربع‌از زمین ماه ویك گذرنامه ویك بلیط پرواز با آپولو ۱۱ رابه قیمت هفت تومان‌میفروشد. این گواهی نامه‌ها دارای مهر و امضاهای متعددی است که گوئی واقعا گواهی نامه‌رسمی است.

صاحب مغازه امیدوار است بتواند یك صد هزار از این گواهی نامه‌ها را بفروش برساند.

فردا بزرگترین راه‌بندان تاریخ‌تمدن صورت میگیرد

کیپ‌کندی ـ بزرگترین راه‌بندان تاریخ تمدن فردا در انتظار کیپ کندی است . بیش از یك میلیون نفربا ۳۰۰ هزار اتومبیل به اطراف شهر پایگاهی می آیند تا پرتاب آپولو ـ۱۱ را تماشا کنند .

پلیس آماده شده است.سوداگران نیز آماده شده‌اند.برای جلوگیری ازراه‌بندان پلیس گارد ساحلی و افراد نیروی‌هوائی امریکا بسیج شده‌اند. این‌راه‌بندان فقط‌درخشکی وتوسط اتومبیلها نخواهد بود ـ بلکه دردریا نیزراه‌بند خواهد آمد، زیرا حداقل سه هزار قایق‌شخصی ومسافربری بسواحل کیپ کندی آمده‌اند ودر رود «اینتدین» جا گرفته‌اند ودیگر جای تکان‌خوردن برای آنها وجود ندارد .

۱۵۰۰ هواپیما در فرودگاه کوچك ملبورن در نزدیکی کیپ کندی فرودخواهد آمد .

مدیربرج این فرودگاه گفته است، ما دیگر هواپیما را هدایت نمیکنیم‌بلکه‌ماند گله‌میرانیم .

انتظار میرود تعداد اتومبیلها به ۳۵۰هزار عدد برسد . دیگر در حوالی کیپ‌کندی جای خالی اعم ازخانه وهتل نمانده است .

سوداگرانی که از پنجسال‌پیش درحوالی کیپ کندی زمین خریده بودند ودر آن تاسیسات ساخته بودند این‌روزها کلان‌ترین سودها رامی‌برند حتی دکانهرا‌برای‌اقامت وبیتوته تماشاچیان اجاره‌داده‌اند .

درحدود پنجهزار آژانس مسافرتی دراطراف کیپ‌کندی شعبه باز کرده‌اند تا ازمسافرانی که‌آورده‌اند پذیرائی کنند.عده‌ای‌ازاهالی‌به‌خانه های همسایگان خود رفته‌اندوخانه های خودرا از قرار اطاقی ۴۰دلار در شب اجاره داده‌اند .عده‌ای از هیپی‌ها با مینی‌بوسهای فراخه راه افتاده‌اند وبرای حمل ونقل افرادی که ماشین‌هایشان درراه‌بندان‌مانده است ۵ دلار از هرنفر می‌گیرند .

درخانه ها ورستورانها مدال‌های آپولو ـ۱۱ و عکسهای فضائی فروخته می شود . یك روزنامه‌حاضر شده‌است که با گرفتن یك دلار، نام هرکس را که بخواهد ، در شماره مخصوص پرواز آپولوچاپ کند .

مقامات دولتی امریکا مشغول پذیرائی‌از وزیران علوم و شخصیت های جهانی هستند که برای‌تماشا به کیپ‌کندی آمده‌اند .

ازجمله دیشب یك مهمانی در وزارت خارجه امریکا بافتخارعده‌ای از وزیران خارجی داده شد .

جناب آقای سریع‌القلم رئیس دبیرستان ایران فردا

چون موفقیت قابل توجه فرزند اینجانب در امتحانات نهائی ششم ریاضی‌واعزام دانشجوو دانشگاه پهلوی‌مرهون مساعی ومراقبتهای چندساله‌آنجناب‌وکلیه‌دبیران‌دبیرستانها ایران‌فردا بوده لذامراتب‌امتنان‌خودرابدینوسیله‌تقدیم‌میدارد

حسین‌معین‌پور ۷۹۷۱ـ۵۱

جهان تربیت

جهان تربیت دبستانهای غیردولتی دخترانه و پسرانه دارد کودکستان و دبیرستان و کلاسهای تابستانی ندارد .
نشانی این دبستانها ـ خیابان بهار و ثریا تلفن ۷۵۶۰۴۵۰
مجیدیه ـ خیابان جهان تربیت ۷۷۵۰۵۵۱ ابراهیم بنی‌احمد
آ ـ ۲۰۱۲۰

باطلاع نمایندگیهای محترم داروئی میرساند

مطب اینجانب به لشت‌نشاء انتقال یافته است .
آ ـ ۲۹۳۰۴ ۱۰ـ۳ دکتر اردشیر مهرگان

دبیرستان مدائن
باهمکاری مجرب‌ترین دبیران پایتخت
برای سال تحصیلی ۴۸ـ۴۹ ثبت نام مینماید
ریاضیات : غلامرضا بهنیا ـ مهندس خوئی ـ مهدی قصری ـ رضا شیخ رضائی ـ قدره گرلو
فیزیك : حسین کری ـ صدرالدین نوبر
شیمی : حسن مظلومی ـ علی نفیسی ـ نیکدست .
طبیعی : مهندس بهرام قهرمانلو ـ نجاهی ـ مهدی نصیری انصاری
زبان : فریدون یزدانفر ـ محمد هدایت نوری
ادبیات : سیف‌الدین سیفی ـ مونسنگ لك ـ منصور پویا
چهارراه پهلوی شاهرضا کوچه کاشانچی تلفن ۴۴۳۷۹

موسسه فنی و مهندسی نوبام

بااقساط طویل‌المدت نوسازی‌ویا تعمیرات‌وتغییرات ساختمانی منازل قدیمی شما را باآخرین تکنیك‌مهندسی انجام و بانصب شوفاژ ـ تهویه مطبوع و یاکوره هوای گرم ساختمانی زیبا و مدرن و راحت‌بشما تحویل‌میدهد
نوبام تلفن ۳۰۵۱۶۷

رهبران مشروطه

بیوگرافی های حکیم‌الملك ـ صدرالاشراف ـ مستشارالدوله ـ فروغی ـ علاء ـ ساعد ـ سهیلی و دیگر رهبران و نخست وزیران مشروطه کتابفروشی سخن ـ خیابان نادری .

پانسیون‌شبانه‌روزی کاخ کودك

کودکستان ژیلا ـ استخر شنا ـ دبستان شاهین
در پارك مصفا مجهز بوسائل تفریح در ایام تابستان آماده پذیرائی از نو نهالان شما می باشد .
دفتر موسسه همه روزه جهت‌سال تحصیلی آینده ثبت نام مینماید
حشمت‌الدوله غربی ـ خیابان کیوان ـ محل سابق کاخ‌سازمان ملل تلفن ۴۷۱۲۸

دبیرستان کیهان نو

در پنجمین سال تاسیس برای پنجمین بار در رشته های ریاضی و طبیعی کلیه دبیرستانهای ملی ودولتی‌پسران ناحیه‌یك تهران مقام‌اول را بدست آورد .
نشانی : آیزنهاور اول جمشیدآباد شمالی تلفن۶۶۷۷۹ـ۴۷۸۷۵

آگهی‌مزایده شماره ۳ مورخ ۴۸ر۸ر۸

آمادگاه ۱۰۱ صحرائی کرمانشاه ۵۲ قلم لوازم فرسوده اردنانس بشرح صورت ریز در شعبه پیمان آمادگاه از طریق مزایده بفروش میرساند . خریداران بایستی با مراجعه‌به آمادگاه ۱۰۱ و ملاحظه وسایل مورد فروش و دریافت برك مشخصات و شرایط معامله پیشنهاد خودرا طبق‌مفاد مندرج درشرایط‌معامله تنظیم‌و تاساعت ۹ صبح روز شنبه ۴۸ر۵ر۴ به آمادگاه ۱۰۱ تسلیم نمایند .
م الف ۴۵۴۸
آمادگاه ۱۰۱ صحرائی کرمانشاه
۱ـ۲۹۹۶۸ ۲ـ۲

ورزش وجوانان
جدائی ناپذیرند
مجله جوانان با تفسیر دقیق ، بیغرضانه از تحولات جهان ورزش شما را دقیقاً در جریان رویدادها میگذارد
جوانان

CONCORDIA LINE کنکورد یا لاین

کشتی کنکوردیاوگا "M/S "CONCORDIA VEGA
هم‌اکنون‌درخرمشهر مشغول تخلیه‌میباشد ودرضمن برای بنادرمستقیم ذیل بارگیری مینماید .
نیویورك ـ بستن ـ فیلادلفیا ـ بالتیمور ـ نورفلك
هوستن ـ نیواورلئان
این‌کشتی تا۲۷ تیرماه برای‌بنادر فوق بار صادراتی قبول مینماید .

کشتی کنکوردیاوایکینیك "M/S "CONCORDIA VIKING
درحدود ۱۵مردادبه به خرمشهر وارد میشود
برای‌کسب اطلاعات بیشتر و تامین جا
بنمایندگی کل در ایران‌شرکت سهامی لوانت‌اکسپرس ترانسپورت ایران
خیابان سعدی کاشی ۴۴۷ تلفن های ۳۰۵۳۱۳ ـ ۳۰۵۳۱۴
یا بشعبات این شرکت در خرمشهروتبریز مراجعه فرمائید .

خاطره حمله به چکسلواکی تجدید میشود

کنفرانس ۶ کشور پیمان‌ورشو باوضاع رومانی رسیدگی میکند

بخارست ـ خبرگزاری فرانسه ـ دیشب رسما در بخارست اعلام‌شد سفر رسمی لئونیدبرژنف به‌رومانی که قرار بود در همین روزها انجام شود برای مدت نامعلومی بتعویق افتاده است .

سخنگوی دولت رومانی اظهار داشت که تصمیم به‌تعویق‌مسافرت دبیر کل حزب کمونیست‌شوروی به بخارست هفته گذشته ازطرف رهبران شوروی اتخاذ شده‌وتوسط معاون نخست‌وزیر شوروی که برای شرکت درمذاکرات‌اقتصادی رومانی و شوروی به بخارست آمده بود به‌نیکلاچائوشسکوتسلیم گردیده است . ده‌روزقبل هنگامی که خبر مسافرت رسمی پرزیدنت نیکسون به رومانی اعلام گردید شایع شد که برژنف برنامه سفر خود را به بخارست لغو کرده است ولی این شایعه تا دیشب تائید یا تکذیب نشده بود .

لغو برنامه سفر برژنف به بخارست باسفر قریب‌الوقوع‌رئیس جمهوری امریکابابن کشور ارتباط دارد و ناظران میگویند رومانی تا آخرین لحظه کوشید تارهبران شوروی را از تصمیم خود منصرف کند و به آنها توضیح بدهد که اقامت ۲۰ ساعته رئیس جمهوری امریکا در بخارست هیچ‌وجه‌جنبه یك اقدام منفی ندارد ولی موفق نشد .

علاوه بر اقدامات‌سیاسی روزنامه های رومانی نیز به‌تبلیغات‌شدیدی برای اثبات دوستی مسکو و بخارست دست زدند و در باره اهمیت قرارداد دوستی و همکاری رومانی و شوروی که قرار بود در جریان سفر برژنف به بخارست امضاء شود داد سخن دادند ولی هیچیك از این اقدامات مانع آن نشد که دبیر کل حزب‌کمونیست شوروی برنامه سفر رسمی خودرا به پایتخت رومانی لغو نکند با وجود لحن ملایمی که آندره ـ گرومیکو وزیر امورخارجه‌شوروی در نطق اخیر خود بکار بردناظران سیاسی بیم آن دارند که‌لغوبرنامه سفر رسمی برژنف ، کاسیگین و پادگورنی به بخارست مقدمه تیرگی مجدد روابط شوروی و رومانی باشد .

از طرف دیگر خبرنگار خبرگزاری فرانسه‌از بخارست گزارش داده‌است که اخیرا حزب کمونیست رومانی سفر رسمی برژنف ، کاسیگین و پادگورنی به بخارست مقدمه تیرگی مجدد روابط شوروی و رومانی باشد .

از طرف دیگر خبرنگار خبرگزاری فرانسه‌از بخارست گزارش داده‌است که اخیرا حزب کمونیست رومانی به‌تبلیغات‌شدیدی برای اثبات دوستی مسکو و بخارست دست زدند و در باره اهمیت قرارداد دوستی و همکاری رومانی و شوروی که قرار بود در جریان سفر برژنف به بخارست امضاء شود داد سخن دادند ولی هیچیك از این اقدامات مانع آن نشد که دبیر کل حزب کمونیست شوروی برنامه سفر رسمی خودرا به پایتخت رومانی لغو نکند با وجود لحن ملایمی که آندره ـ گرومیکو وزیر امورخارجه‌شوروی در نطق اخیر خود بکار بردناظران سیاسی بیم آن دارند که‌لغوبرنامه سفر رسمی برژنف ، کاسیگین و پادگورنی به بخارست مقدمه تیرگی مجدد روابط شوروی و رومانی باشد .

۱۰۸ سال قبل زندان معروف‌باستیل توسط انقلابیون فرانسه‌تسخیر شد و انقلاب کبیر فرانسه پیروز گردید. بهمین مناسبت دیروزمردم پاریس‌وسایرشهر های‌فرانسه‌رقص کنان و سرود خوانان در خیابان ها پیروزی انقلاب را جشن گرفتندودرخیابان معروف‌شانزه‌لیزه‌پاریس رژه مفصلی ترتیب یافت . این عکس گارد جمهوری‌را درمراسم‌دیروز سوار براسب هنگامی که ازشانزه‌لیزه و طاق نصرت عبور کرده و وارد میدان کنکورد میشود نشان میدهد . عکس رادیوئی اطلاعات

مبارزه‌شدید اردن باچریکها

گزارشهای رسیده از وین حاکی است طی هفته‌های آینده کنفرانسی از رهبران کشورهای عضو سازمان پیمان ورشودبون حضور نماینده رومانی تشکیل میشود گفته میشود در این کنفرانس نمایندگان ۶ کشور عضو پیمان ورشو که در لشگر کشی به چکسلواکی شرکت داشتند دوریك میز جمع‌خواهند شد و اوضاع اروپا را بدقت مورد بررسی قرار خواهند داد.

شایع است که کنفرانس‌در شهر پراك پایتخت چکسلواکی تشکیل خواهدشد‌معذالك تاکنون این خبر از طرف مقامات رسمی تائید یا تکذیب نشده است.

بااینحال ناظران‌سیاسی اظهار اطمینان میکنند که کنفرانس‌شش دولت در آینده نزدیکی تشکیل خواهد شد و سه مسئله مهم در آن موردبررسی‌قرار خواهدگرفت.

۱ـ نتایج ملاقات آینده ریچارد نیکسون با نیکلا چائوشسکو

۲ـ بررسی نتایج تصمیمات‌دهمین کنگره حزب کمونیست رومانی

۳ـ پاسخ قطعی رومانی به طرح مانور مشترك‌نیروهای پیمان‌ورشو در خاك ان کشور

*** تلاش چائوشسکو**

در حالیکه سه هفته بیشتر به‌زمان سفر نیکسون به رومانی باقی نمانده نیکولای چائوشسکو برای‌جلب حمایت رهبران حزبی و کارگران ازسیاست خارجی خود دست به تلاش وسیعی‌زده است. در روزهای اخیر چائوشسکو مرتبا در میتینگ‌های حزبی و کارگری در شهرهای مختلف رومانی شرکت میکنند و بگفته خبرگزاری رسمی دولت رومانی برای «هزاران هزار» مردمی که برای شنیدن سخنان او اجتماع میکنند سیاست خود راتشریح مینماید.

منابع دیپلماتیك غربی گفتند که هدف این تلاشها توجیه سفر نیکسون به‌رومانی میباشد.

بیروت ـ آسوشیتدپرس ـ دولت اردن فعالیت خود را برای انجام اقدامات شدید برضد چریکهای فلسطینی که در خاك آن کشور مشغول فعالیت برضد اسرائیل هستند آغاز کرد .

روزنامه‌دست‌چپی «الحریه»چاپ بیروت که این موضوع‌را عنوان کرده مینویسد «اردن برای چریك های فلسطینی محدودیت هائی قائل شده و دولت جدید اردن بزودی این محدودیت هارا بمورد اجرا خواهد گذارد .

درحال حاضر نیز چریکهائی که از اسرائیل به اردن می‌آیند .باید دارای اجازه‌نامه‌ای ازطرف ارتش اردن باشند . این چریکها در هر صورت نمیتوانند حین عبور ازمرز باخود اسلحه سنگین داشته باشند «الحریه» می‌افزاید که‌ژنرال «ناصر جمیل » فرمانده تازه نیرو های اردن برای کنترل چریکها مشغول مذاکره با افسران ارتش اردن میباشد . فرمانده تازه‌ارتش اردن قبلا ۲۶افسر «ناسیونالیست» را از ارتش اخراج کرده است روزنامه بیروتی ادامه میدهد که کابینه جدیدی در اردن قریبا به نخست‌وزیری «وصفی‌التل» که شهرتی در دست زدن به اقدامات شدید دارد تشکیل خواهد شد .

قطع ارتباط

امروز در شهر نابلس (قسمت اشغالی اردن) مقررات منع رفت‌و امد از طرف اسرائیل بمورد اجرا گذارده شد .

نیروهای امنیتی شهررامحاصره کردند و خانه بخانه بدنبال‌چریك های عرب ، اسلحه و موادمنفجره میگردند .

ارتباط شهر «نابلس» با خارج بکلی قطع شده است . علت اتخاذ این روشهای شدید وقوع چندین توطئه انفجار در «نابلس» میباشد.

ازطرف دیگرصبح‌امروز نیروهای اسرائیلی در «جبرون» سه خانه متعلق به چریکها ی‌فلسطین را با دینامیت منفجر کردند .

همسر بدهکار را بجای پول برد !

دهلی ـ «گاتاهی» یکی ازهندیان ساکن آسام‌ازآنجا که نتوانسته است قرض خود رااادا کندهمسر خویش را از دست داده است، طلبکار که امیدی به دریافت پول خود نداشته دیشب به‌خانه گاتاهی رفت و زن او را بزور بعوض طلب خود تصاحب کرد و باخود برد.

مرد نزول‌خوار مدعی است‌طلب او که در اصل پنج لیره بوده اکنون به‌سی لیره رسیده‌است.

پدر موشکهای امریکا گفت :

بزودی شوروی انسان در ماه پیاده میکند

کیپ‌کندی ـ خبرگزاری فرانسه ـ آسوشیتدپرس‌ـ یونایتدپرس ـ کارشناسان فضائی امریکا اکنون تقریبا بطور قطع اظهارنظر می‌کنند که سفینه‌خود کارلونا۱۵ برای آوردن‌خاك از کره ماه به فضا پرتاب شده است آنها میگویند که لونا ۱۵ ممکن است روز چهارشنبه تقریبا در هنگامی که سفینه آپولو به فضا پرتاب می‌شود ،در سطح کره ماه فرودآید .کارشناسان فضائی امریکا نمونه‌برداری ازخاك کره‌ماه‌را بوسیله سفینه‌های خود کار امکان‌پذیر میدانند ولی عقیده دارند که کمتر احتمال میرودشوروی‌ها در نخستین‌تلاش‌خود موفق‌شوند .

در هر حال آرمسترانك والدین درصورت موفقیت ماموریتشان‌درحدود شصت کیلو ازخاك کره ماه را باخود بزمین خواهند آورد .

مقامات ملی فضائی امریکا باین مسئله که آیانخستین نمونه‌خاك کره‌ماه توسط شورویها بزمین آورده‌خواهدشد یا امریکائیها توجه زیادی مبذول نمی دارند معذالك‌روسای سازمان فضائی‌امریکا برای شورویها آرزوی موفقیت‌می‌کنند کارشناسان فضائی امریکا از اینکه شورویها پس‌از پیروزی درخشان خود در پرتاب سفینه های «زوند»بمدار کره‌ماه وبازگردانیدن آنها به زمین تاکنون به‌نمونه‌برداری از خاك کره ماه اقدام نکرده‌اند اظهار شگفتی می کنند.

کارشناسان فضائی امریکائی همچنین اظهارنظرمی‌کنند که شورویها درپرتاب «لونا ۱۵» ازیك موشك نیرومند جدید استفاده کرده‌اند واگراین آزمایش موفقیت‌آمیز باشدممکن است‌شورویها در آینده سفینه های حامل‌فضانوردان‌خودرا با استفاده‌از آن در مدار کره‌ماه بگردش در آورند.

کارشناسان پایگاه فضائی آمریکا میگویند که شورویها قبل از د وسه سال دیگر نمیتوانند انسانی را درکره ماه پیاده‌کنند .

رئیس رصدخانه بوخوم درباره ماموریت لونا ۱۵ شوروی گفت ممکن است سفینه خودکار شوروی بدون آنکه در مدارکره ماه قرارگیرد بطور مستقیم در سطح آن فرود آید و پس‌از نمونه‌برداری نیز بطور مستقیم بزمین‌باز گردد باین ترتیب در مصرف سوخت صرفه‌جوئی زیادی بعمل‌خواهد آمد ودر نتیجه سفینه می تواند بـا استفاده‌از یك موشك‌بکره ماه رفته وباز گردد .

لونا ـ۱۵ سفینه پژوهنده فضائی شوروی که پریروزصبح به سوی ماه پرتاب شد، بی‌آنکه اطلاع مهمی‌درباره آن‌داده‌شود بسوی ماه روان است .

کارشناسان رادیوئی «جدرل بنك» میگویند که علامتی از روز یکشنبه به‌بعد از این سفینه دریافت نکرده‌اند . معهذا، ژنرال «برگووی» عالیمقام‌ترین فضانورد شوروی در یك‌مصاحبه مطبوعاتی در هلسینکی گفت ممکن است لونا ـ۱۵ نمونه‌ای‌از خاك کره ماه را بیاورد و مسائل بازگشت از سطح ماه‌راحل کند.

این گفته «برگووی» گزارش‌هائی را که از مسکوسرچشمه گرفته بود تایید کرد مبنی بر اینکه این اقدام خدشه‌ای به‌درخشش تبلیغاتی برنامه آپولو ـ۱۱ وارد آورده است.

سکوتی که در اطراف لونا ـ۱۵ میشود ، عجیب نیست زیرا همیشه شورویها تا پایان کار سفائن فضائی خود سکوت میکرده‌اند . رادیو مسکو و مطبوعات‌شوروی در باره فعالیت‌های فضائی اعم از پرواز لونای‌ـ۱۵ وپرواز آپولو ـ۱۱ سکوت کرده‌اند و هیچگونه خبری انتشار نمیدهند .

ملوان بیهوش و عکس مائو

توکیو ـ آسوشیتدپرس ـ امروز یك ملوان‌چینی که‌براثر یك‌ضربه مغزی بیهوش شده بود با قراردادن عکس مائوتسه تونك در مقابل صورتش بهوش آمد .خبرگزاری چین گفت یك ملوان چینی بنام «یه‌چین‌ـچونك»براثر اصابت‌سنگی به سر او مدت چهار روز بیهوش بود .

هنگامی که او را به بیمارستان آوردند سوراخی‌باندازه یك‌تخم‌مرغ در سرش بوجود آمده‌بود وازآنجا خون بیرون میزد . تمام تلاش ها برای آنکه او را بهوش بیاورند بی‌نتیجه بود .

خبرگزاری چین گفت‌سرانجام یك پرستار عکس مائوتسه تونك را مقابل صورت او گرفت و ناگهان بیمار بهوش آمد و لبهایش شروع به لرزیدن کرد !

۶۰ هزار ویتکنك آماده حمله به سایگون شدند

سایگون ـ یونایتد پرس ـ امروز اعلام شد که ۶۰ هزار سرباز ویت کنك وویتنام شمالی‌در اطراف‌سایگون خود را برای حمله به پایتخت آماده میکنند» منابع مطلع‌گفتند که کمونیستها قبل از حمله به سایگون قصد دارند شهر «تای نین» را مورد حمله قرار دهند . کمونیستها قصد دارند شهر « تای نین» را که در ۹۶ کیلو متری پایتخت قرار دارد تصرف کنند وآن‌را پایتخت حکومت موقتی ویت‌کنك قرار دهند.

انتظار میرود ویت‌کنك همزمان‌با این بچند شهر دیگر نیز حمله کنند.

تلویزیون

بلر

جام جهان نما

پری‌تور باهمکاری:

چند آژانس خارجی دیگر بهترین برنامه گردش اروپا را در چهل روز تهیه و تقدیم مینماید در این سفرباز ۱۸ شهر بزرگ اروپا و ۶شهر معروف آسیاوبعلاوه‌از نمایشگاه بین‌المللی ازمیربازدیدمیکردد . هزینه رفت و برگشت باغذای کامل و هتل

۳۹۲۰تومان

PERITOUR Travel Agency

تاریخ حرکت نهم و بیست‌و چهارم مردادماه‌وششم شهریور .

طهران : شاهرضا بین کالج و ویلا شماره ۲۲۷

سازمان توریستی ایران تلفن ۶۰۶۹۰

آبادان ـ بریم مسافر بری اسکای ویز تلفن ۲۵۲۶ و ۲۵۲۷

و در سایر نقاط به نمایندگی های شرکت میهن‌تور مراجعه فرمائید .

از امشب فقط در

سینما پلازا

اینگرید برگمن

رکس هریسون . الن دلون

عمر شریف . شرلی مکلین

ژان مورو . جرج سی اسکات

درفیلم پاناویژن و رنگی

رولزرویس زرد

محصول متروگلدوین مایر

از فردا صبح درسینماهای

نیاگارا ـ رادیوسیتی

ب.ب.و آستارا (تجریش)

یك کمدی طنزآمیز باشرکت هنرمندان بزرك ایتالیا وفرانسه همراه با عشق ... عشق ... عشق !

دوره جدید تنها نشریه‌پیشرو وموفق سینمائی کشور

فیلم و هنر

باهمطالبی از حسین مدنی ـ بهرام ری‌پور ـ پیام‌ـ بیژن امامی ـ جمال‌امید ـ اسماعیل جمشیدی‌ـ رضا شمشادیان ـ حسن مرتضوی ـ جمشید ارمیان ـ اردشیر بهلوان ـ محسن سیف ـ جمشید اکرمی‌ـ ایرج صابری وعلی مرتضوی با قطع بزرگتر و صفحات بیشترامروز منتشر شد.

« فیلم وهنر» در دوره تازه خود ، شما را در جریان آخرین‌رویدادهای هنری و سینمائی ایران وجهان‌قرار داده و جالبترین تصاویر هنرمندان را بصورت تابلوهای‌رنگی بی‌نظیری بخوانندگان خود هدیه مینماید.

«فیلم وهنر» دوره جدید را هم‌اکنون از روزنامه‌فروشها بخواهید . آ ـ ۳۰۱۶۸

ساندك

از ½ تا ۲۰ تن درروز

مدرن تکنیك

خیابان ایرانشهر نبش شریاتلفن ۶۹۰۵۷

سینماتاج

برای علاقمندان اطلاعات فضائی

از امشب

فیلم راز کیهان را بمعرض نمایش میگذارد

متروگلدوین‌مایر تقدیم میکند: فیلمی‌از : استانلی‌کوبریك

رازکیهان

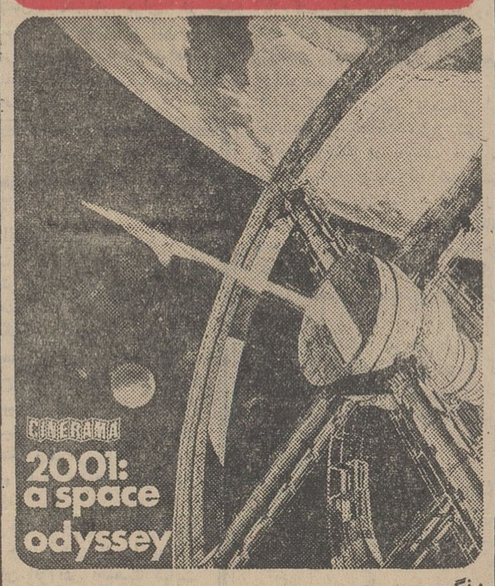

رنگی

تهیه‌کننده وکارگردان : استانلی‌کوبریك

از فردا صبح درسینماهای

متروپل ـ رویال ـ مولن‌روژ

سانترال مهتاب

۲هنرپیشه بزرك «لی‌وان‌کلیف» و «مونتگمری‌وود» برای اولین‌بار دراین‌فیلم در مقابل یکدیگر قد علم میکنند

مونتگمری وود (جولیانوجما)

لی وان کلیف در اثری بزرگ ـ خشن و بی‌نظیر

روزهای خشم

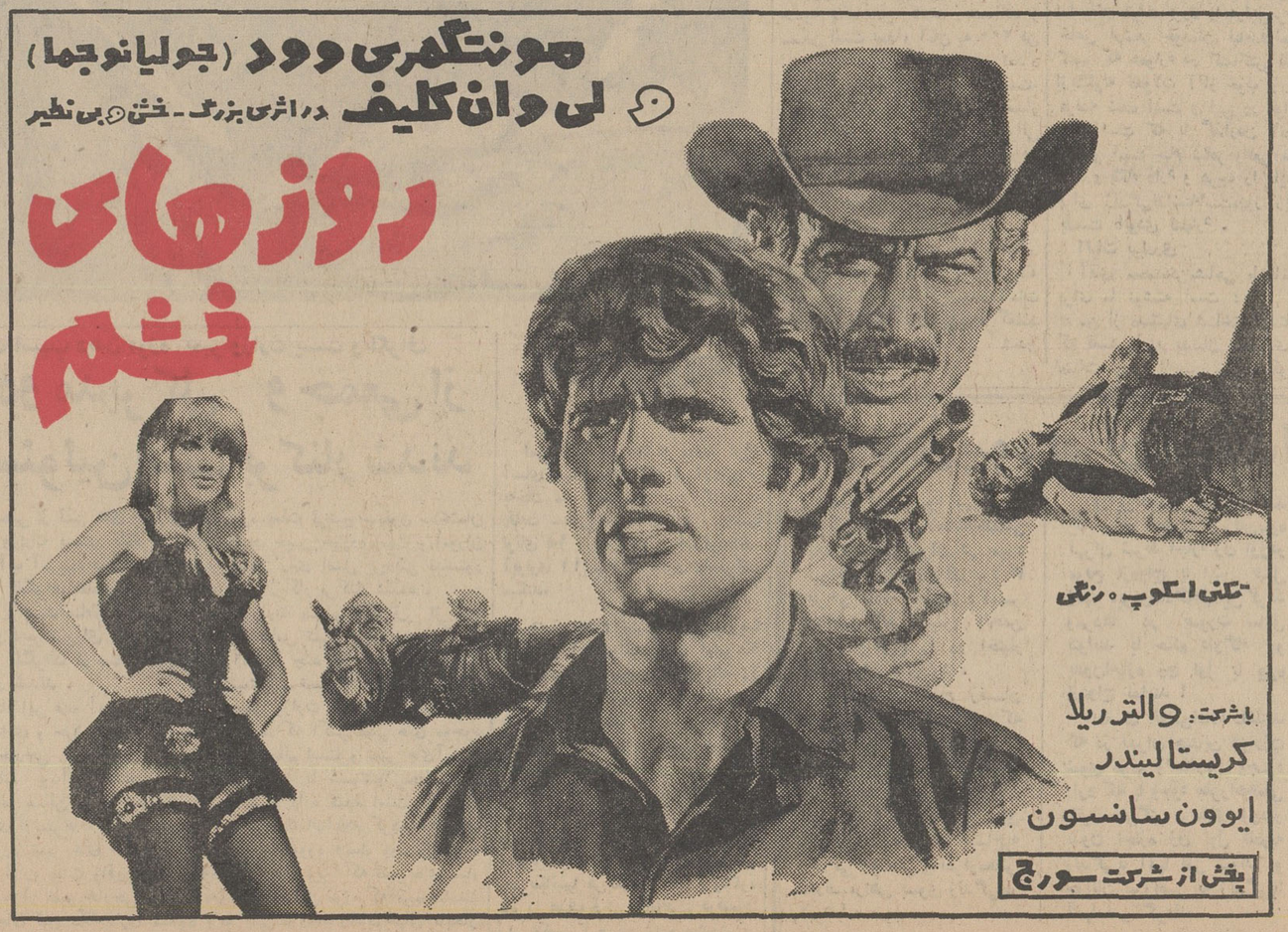

تکنی اسکوپ ـ رنگی

باشرکت : والتر ریلا

کریستالیندر

ایوون سانسون

پخش از شرکت سورج

خبرهای روز

متن پیام شاهنشاه برای ارسال بکره‌ماه

شاهنشاه آریامهر در پیامی که فضانوردان شجاع ایالات متحده با خود به کره ماه خواهند برد برای بشریت توفیق پاسداری از صلح را آرزو کردند.

همانطوری که در شماره دیروز خبر دادیم پیام شاهنشاه برای ارسال بکره ماه به پایگاه کیپ کندی رسید. پیام همایونی که بصورت میکروفیلم تهیه گردیده بدین شرح است: «در این هنگام که آقای نیل ـ آرمسترانگ و سرهنگ ادوین آلدرین بعنوان اولین انسان های کره زمین برای نخستین بار قدم در سطح ماه می نهند، از درگاه خداوند متعال مسئلت داریم که بشریت را توفیق پاسداری صلح عنایت فرماید و پیشرفت فرهنگ تمدن و دانش بشری را روزافزون سازد.»

والاحضرت شاهپور غلامرضا پهلوی جوائز ورزشکاران اصفهانی را توزیع نمودند

والاحضرت شاهپور غلامرضا پهلوی وهمسرشان والاحضرت منیژه بعداز ظهر دیروز مسابقات دوچرخه‌سواری کارگران را در اصفهان افتتاح نمودند و ازتاسیسات ورزشی باشگاه کارگران دیدن کردند.

در این مراسم آقای مجیدی وزیر کار و امور اجتماعی و آقایان معتمد و پرتواعظم معاونان آن وزارتخانه و استاندار اصفهان، تیمسار سرلشکر نجیمی فرمانده مرکز توپخانه و جمعی از روسای ادارات ومعتمدین اصفهان حضور داشتند.

مسابقه دوچرخه سواری دیروز بنام کاپ والاحضرت شاهپور غلامرضا پهلوی وباهمکاری سرپرستی نمایندگان موسسه اطلاعات در استان اصفهان برگزار گردید و جوایز آنرا نیز والاحضرت شاهپور غلامرضا پهلوی ریاست کمیته ملی المپیك توزیع نمودند.

درباشگاه کارگران والاحضرتین مورد استقبال ورزشکاران رشته‌های مختلف قرار گرفتند و درحالی که نمایندگان آنها حلقه گل هائی بگردن والاحضرتین می آویختند بشدت برای شاهنشاه آریامهر ابراز احساسات میشد.

در سالن سخنرانی باشگاه کارگری آقای مهدی نجم رئیس اداره کل تفریحات سالم وزارت کار و امور اجتماعی گزارشی از فعالیت های ورزشی کارگران اصفهان و همچنین اداره کل تفریحات سالم وزارت کار را باطلاع رسانید و از حضور والاحضرتین دراین مراسم وبازدید از تاسیسات ورزشی کارگران سپاسگزاری نمود و از والاحضرت استدعا نمود تمثال شاهنشاه آریامهر را که در قاب خاتم زیبائی قرار داشت و از طرف کارگران اصفهان تهیه شده به آقای مجیدی وزیر کار بدهند.

بیانات والاحضرت

آنگاه والاحضرت پشت میکروفون قرار گرفتند و گفتند خوشحالم که امروز در جمع کارگران ورزشکار اصفهان هستم. همیشه سعی دارم که برای رفاه ورزشکاران وپیشرفت ورزش مملکت قدم های موثری برداشته شود و در اینجا نیز به صاحبان کارخانجات توصیه می‌نمایم که برای ورزش کارگران خود اقدام لازم بنمایند.

والاحضرت سپس ازخدمات آقای مجیدی وزیر کار و نجم رئیس اداره کل تفریحات سالم وزارت کار قدردانی نمودند و کاپ مسابقات دوچرخه سواری و کاپ روزنامه اطلاعات را که برای کشتی گیران گذاشته شده بود و همچنین جوائز قهرمانان را توزیع نمودند.

والاحضرت شاهپور غلامرضا دیروز از تاسیسات مرکز توپخانه، دیشب نیز از یك برنامه هنری دیدن نمودند.

مسابقات قهرمانی کشتی خراسان آغاز شد

بعدازظهر دیروز هفدهمین دوره مسابقات قهرمانی کشتی آزاد و فرنگی استان خراسان با شرکت بیش از دویست تن ازورزشکاران شهرهای استان، درمحل دبیرستان کمال‌الملك نیشابور افتتاح شد.

خبرنگار ما در مشهد گزارش داد: در این دوره مسابقات که تا روز ۲۸ تیرماه بطول میانجامد، قهرمانان کشتی شهرهای قوچان، نیشابور، تربت حیدریه، شیروان، تربت‌جام، کاشمر، اسفراین، مشهد، بجنورد، بیرجند وفریمان شرکت دارند.

تصویب آئین نامه اجرائی

وزارت اصلاحات ارضی و تعاون روستائی اعلام کرد که آئین‌نامه اجرائی ماده ۱۶ قانون بیمه های اجتماعی روستائیان در مورد بیمه های‌درمانی کشاورزان که هفته گذشته جهت تصویب در کمیسیون های‌مربوطه بمجلس‌شورایملی‌تقدیم شده‌بود پس‌از تصویب به‌مجلس شورای ملی در کمیسیونهای‌مربوطه در مجلس سنا نیز مورد تصویب نهائی قرار گرفت.

۷۷ زندانی دراهواز آزاد شدند

قانون جدید کشت خشخاش و زندانیان مواد مخدر در مورد ۷۷ تن از زندانیان مواد مخدر اهواز اجرا گردید و این عده از زندانیان آزادشدند. یك‌مقام مطلع دادگستری استان خوزستان ضمن‌اظهار مطالب بالا بخبرنگار ما گفت: حدودهزار فقره پرونده مربوط به زندانیان مواد مخدر، در دادگستری استان خوزستان تحت رسیدگی است تا نسبت به آزادی‌زندانیانی که‌مشمول قانون جدید میشوند اقدام گردد.

مراسم تشییع جنازه قاضی دیوانعالی کشور

ساعت ۹ صبح امروز مراسم‌تشییع جنازه مرحوم هادی مصدقی قاضی دیوانعالی کشور از اداره پزشکی قانونی انجام شد.

در این مراسم آقای پرتو وزیر دادگستری، آقای میرمطهری‌رئیس دیوانعالی کشور و جمع کثیری از قضات دادگستری شرکت داشتند.

پیش‌بینی هوا

هوای شهرستان‌های‌غربی کرانه دریای مازندران ابری گاهی همراه با بارندگی، هوای شهرستان های شرقی کرانه دریای مازندران‌قسمتی ابری بتدریج ابری همراه با بارندگی خفیف، تهران‌صاف گاهی غبارآلود، بقیه نقاط صاف دربعضی‌نقاط غبارآلود پیش‌بینی میشود. ضمنا حد اکثر درجه حرارت امروز تهران ۱ تا۲ درجه گرمتر خواهد شد. گرمترین‌نقطه در ۲۴ ساعت گذشته آبادان با حداکثر ۴۷و حداقل ۲۸، همدان با حداکثر ۳۷ و حد اقل ۱۱ درجه خنك‌ترین‌نقطه تهران با حداکثر ۳۷ و حد اقل ۲۵ درجه بود.

در بازدید امروز نخست‌وزیر از سازمان جغرافیائی گفته شد:

نقشه قدیمی تهران در زمان ناصرالدینشاه

راهنمای تعقیب مسیل‌خواران بوسیله وزارت کشور خواهد بود

این عکس نخست‌وزیر راهنگام بازدید از سازمان‌جغرافیائی کشور نشان میدهد تیمسار سرلشکر صادقیان رئیس سازمان به‌نخست‌وزیر توضیح میدهد تیمسار سپهبد صنیعی وزیر جنك سمت راست و آقایان خسروانی وزیر کشور وروحانی وزیر آب وبرق ولیان وزیر اصلاحات ارضی و زاهدی وزیر کشاورزی در سمت چپ دیده میشوند.

تاسیس انستیتوی علوم نقشه‌برداری پیشنهاد شد

در جریان بازدید آقای نخست‌وزیر از سازمان جغرافیائی کشور پیشنهاد شد که انستیتوی علوم نقشه‌برداری وابسته به‌وزارت علوم‌وزیر نظرسازمان نقشه‌برداری تاسیس شود.

صبح امروز آقای نخست‌وزیر باتفاق چندتن از وزراء از سازمان جغرافیائی کشور بازدید بعمل آوردند.

فرهنك جغرافیائی

تیمسار سرلشکر صادقیان رئیس این سازمان گزارشی از وظایف‌سازمان داد و گفت شناخت جغرافیائی کشور پشتوانه برنامه‌های نوسازی ایران است.

وی افزود: این سازمان، اطلاعات جغرافیائی و طبیعی، اقتصادی، انسانی، سیاسی و نظامی را گرد می‌آورد و سپس فرهنك جغرافیائی کشور رابر مبنای آن تدوین میسازد.

سازمان مذکور نقشه جغرافیائی نظامی وعمومی مورد نیاز تمام سازمان‌های دولتی و مردم را تهیه میکند. برای نقشه‌های جغرافیائی کشور اصول علمی انتخاب شده سازمان جغرافیائی که با مدرن‌ترین دستگاههای علمی مجهز است انواع وسائل دریائی و هوائی و زمینی‌را در اختیار دارد.

تمرکز

تیمسار صادقیان گفت: سازمان نقشه‌برداری معتقد است که تمام فعالیتهای نقشه‌برداری در تمام وزارت خانه‌ها باید در یك سازمان متمرکز باشد، تابشود ضمن هم‌آهنك کردن وافزایش مقدورات فنی و علمی، از مقدورات مالی آنها نیز استفاده نمود.

ودراینصورت میتوان انستیتوهای علوم نقشه‌برداری در تابعیت وزارت علوم وزیر نظارت سازمان نقشه ـ برداری تاسیس نمود.

گزارش علمی

سپس تیمسار سرتیپ نوربخش گزارش علمی نقشه‌برداری سراسر کشور را قرائت کرد و یادآور شد که در شناخت جغرافیائی کشور اقدامات بسیار مهم انجام گرفته است. سپس سرکار سرهنك هوشنك دانشور نحوه پیاده کردن نقشه را توضیح داد و گفت متاسفانه تهیه کامل هر نقشه ۱۲ سال طول میکشد و در پایان‌نیز بسیاری از موارد نقشه کهنه شده است.

تمرکز در یك سازمان

آقای نخست‌وزیر از آقای راسخ مشاور عالی سازمان برنامه پرسید که تفاوت کار این سازمان با سازمان نقشه‌برداری چیست؟ آقای راسخ توضیح داد: سازمان نقشه‌برداری زیر نظر سازمان برنامه کارهای فوری‌مثل نقشه‌برداری شهرها و احداث سدها ونظایر آنرا بعهده دارد و باید یك نقشه را بافوریت در دو مرحله که جمع مدت آن از یکسال ونیم‌بیشتر نشود تهیه و آماده سازد. آقای نخست‌وزیر گفت: بهرحال باید مطالعه شود که اگر این دو کار جدا ازهم باشند، باز میتوانند در یك سازمان متمرکز گردند و هریك‌کار مربوط بخود را انجام دهند بهتر است در این مورد مطالعه شود.

سپس آقای نخست‌وزیر وهمراهان از ادارات و تشکیلات مختلف بازدید بعمل آوردند.

نقشه‌های قدیمی تهران وتعیین مسیل‌های خورده شده

در بازدید از انبار نقشه سازمان‌جغرافیائی تعدادبیشماری ازنقشه های قدیمی بنظر نخست‌وزیر رسید که قدیمی‌ترین آنهاکه قسمتی‌ازایران رانشان‌میداد مربوط به پنج قرن قبل از میلاد معروف به نقشه «هرودت» بود، بعد نقشه قدیمی جهان نمای سال ۱۵۱۶ میلادی‌جلب‌توجه کرد که‌نقشه ایران‌نیز درآن وجود داشت. قدیمی‌ترین نقشه‌ایران‌مربوط بسال ۱۹۰۰ میلادی یعنی ۶۹سال‌قبل بود که‌توسط‌خارجیها تهیه شده‌بود. قدیمی ترین نقشه شهر تهران نیز مربوط به دوره ناصرالدین شاه بود که تمام نقاط معروف‌تهران‌در آن‌نمودار بود.

آقای خسروانی وزیر کشور گفت از روی این نقشه می‌توان‌مسیلهای خورده‌شده‌را تعیین کرد. آقای نخست وزیر پس از پایان‌بازدید در باشگاه افسران مسئله تمرکز امور نقشه‌برداری دستگاههای دولتی وبخش خصوصی را مطرح کردو پس‌از بحث‌مفصلی که بین وزراءومسئولین امردر گرفت، تصمیم گرفته شد که کمیسیونی با حضور تیمسار بهرورمعاون نخست‌وزیرو نمایندگان سازمان‌برنامه ووزارت جنك‌تشکیل گردد تا موضوع نقشه برداری از هر جهت مورد مطالعه قرارگیرد وتصمیم‌نهائی اتخاذ شود.

اعلامیه وزارت بهداری

درباره اقدامات پیشگیری برای جلوگیری ازشیوع وبا

وزارت بهداری امروز اطلاعیه‌ای درباره پیش بینی هائی‌که برای جلوگیری از شیوع بیماری وبا بعمل آمده است انتشار داد.

متن اطلاعیه وزارت بهداری از این قرار است:

بافرا رسیدن فصل گرما وامکان گسترش بیماری وبا در آن طرف مرزهای شرقی کشور کلیه‌پیش‌بینی ها و احتیاط های لازم از طرف وزارت بهداری بعمل آمده است خوشبختانه تابحال هیچ موردبیماری در کشور پیدا نشده است ولی با درنظر گرفتن فصل تابستان از هموطنان عزیز تقاضا دارد این‌نکات بهداشتی را رعایت کنند.

۱ـ همیشه از آب لوله‌کشی استفاده کرده ودر صورت دسترسی نداشتن به‌آن آب جوشیده مصرف نمایند.

۲ـ آبهای جاری را با ریختن آشغال و شستن لباس وغیره‌آلوده نکنید.

۳ـ دستهای خود را همیشه قبل از غذا خوردن باآب تمیز وصابون بشوئید.

۴ـ مستراح ها را در روز چند مرتبه با محلولهای‌ضد عفونی‌کننده از قبیل کرزول و کرئولین ویاآب آهك ضد عفونی کنید.

۵ـ بعد از مستراح رفتن دستهای خود را باآب و صابون بشوئید.

۶ـ سبزی و میوه خام را بامحلول پرکلرین (یك قاشق مربا خوری در ۲۰ لیتر آب) بمدت ۱۰ تا ۱۵ دقیقه ضد عفونی و پس از شستشو باآب پاك مصرف نمائید.

۷ـ مواد غذائی را در جای تمیز ومحفوظ نگهدارید.

۸ـ ذباله و کثافات را در ظروف سربسته جمع‌آوری نمائید تاموجب تکثیرمگس وسایر حشرات‌نگردد.

بدیهی است وزارت بهداری در هر نقطه از کشور که انجام واکسیناسیون را لازم بداند بموقع باطلاع عموم خواهد رساند وازمدتی قبل همانطور که باطلاع رسیده در مرزهای مورد بحث قرنطینه برقرار شده است.

بازگشت

آقای اسمعیل بازرگانی مدیر «مجله دهقان‌روز» که جهت‌شرکت در کنفرانس جهانی انجمن روزنامه نگاران کشاورزی به نروژ عزیمت کرده بود بتهران بازگشت.

مدیر مجله دهقان از فعالیتهای کشاورزی هلند و انگلستان نیز بازدید بعمل آورده است.

سپانلو از پیشروان سرایندگان شعرنو:

انتقادکنندگان از ریشوها

خودشان چندسال دیگر هیپی میشوند

بحث درباره شیوه کلاسیك و نوآوری در شعر، امروز نیز بین موافقین و مخالفین و گروهی که‌اصولا شعر را باصطلاح خودشان «کار بیکاری» میدانند ادامه داشت آنچه در زیر میخوانید خلاصه نظریات چند تن از طبقات مختلف مردم در این زمینه است و پایان این بحث وبررسی که باسخنرانی جنجالی آقای جوانشیر در جلسه فراکسیون پارلمانی حزب ایران نوین آغاز شده بود.

آقای محمد علی سپانلو گفت: آقای وکیل درجایی‌که باید حرف دیگری میزدند حرفی زدند که‌نبایستی میزدند. به‌نظرمن گذشته ازاشتباهی که ممکن‌است عارض شخص‌شخیص ایشان بشود در حرفهایشان تعدادی‌از مفاهیم راباهم قاطی کردند واز انقلاب وابتذال و کهنه ونو وشعر و زبان آش هفت جوشی ساخته‌اند. مثلا گفته‌اند «هنر، بایدانقلابی باشد». آیا ایشان معنی این حرف رامیدانند؟ مثلا میدانند که یك هنری که دچار ابتذال شده (بگیریم سینمای فارسی) در اولین قدم انقلابی شدنش حاوی خشونتی خواهد بود که کمترین‌تظاهر آن اینست که از یك وکیل در مورد انجام وظایفش ـ البته بازبان سینما ـ بازخواست کند؟ ظاهرا ایشان‌بایدبا همچه چیزی موافق باشند.

بهر در مورد ابتذال که امری عرضی است در هرنهضت یاسازمان اصیل و غیر اصیل، اگر جزیی ازارکان نهضتی یاسازمانی دچار ابتذال شد نمی‌توانیم این فساد را به کل قضیه تعمیم بدهیم. مثلا در حزب آقای وکیل اگر یکی از اعضای محترم‌در فلان شرکت حیف و میل کرد و محاکمه و محکومش گردند از این بابت گناهی به گردن آقای جوانشیر نیست که باایشان هم‌مسلك حزبی بوده‌اند.

این منطق بسیار ساده را اگرآقای وکیل قبول میکردند احتیاجی نبودکه یك مورد مبتذل شعر گونه را چماق تکفیر برای طرد یك نهضت فکری کنند. و بعد میرسیم به قضیه کهنه ونو. ما نمیتوانیم مانند آقای جوانشیر معیار ارزش‌شعر یاهنری رافهم‌خودمان قرار بدهیم. چون در این دنیاخیلی از علوم وفنون وهنرهاست که ما نمی‌فهمیم اما با قوت و اهمیت تمام وجود دارند و مفیدهم هستند عمده اینست که دچار تعصب ناشی از جهل نشویم و مصداق این عبارت نباشیم که الناس اعداء مایجهلوبه. حکایت همان آدمهائیست که هنوز هم قبول ندارند که آدم ممکن است به کره ماه برود، واصولا قبول نداشتند که ماه کره است و می‌بینیم که‌متاسفانه جهلهای بشری بصورتهای نوینی تکرار میشود. به نظر من اگرآقای جوانشیر در اساس مکتب شعرنو ونه در موردچند نمونه مزخرف، مطالعه‌ای میکردند مثلا کتاب «دونامه» ازنیما یوشیج را گیر می‌آوردندوومیخواندند آنوقت آشنایی‌مختصری پیدامیکردند که میتوانست پایه قضاوت منفی یا مثبت ایشان قرار بگیرد. بقول مولوی: «هرزمان نو میشود دنیا وما بی‌خبر از نوشدن اندربقا». واین‌نو شدن اثراتی بدنبال دارد از جمله معیارهای علم‌الجمال تازه‌ای را مطرح میکند. از تغییرات مدل مو و دامن در این ۵۰ ساله اخیر عمرتان‌نگاه کنید تا معماری و صنعت وهنر وحتی ریش وسبیل. بیست سال پیش‌سبیل موش پوشتیان باب روز بود بالطبع وسیله مسخره کردن صاحبان سبیل هم میشد، اما امروزه می‌بینیم که خود آقای‌جوانشیر سبیل‌موشی‌دارند، یعنی زیباشناسی بیست سال پیش را پذیرفته‌اند، وچون مسئله ریش و پشم آنقدر برای ایشان اهمیت دارد انشاءالله بیست سال دیگر ایشان‌را به‌شکل هی‌پی‌ها زیارت می‌کنیم، یعنی وقتی که حتما هی‌پی‌گری ازبین رفته است. پس مسئله عبارت‌است از عقب بودن بطور کلی و جزیی از روزگار. و آنچه بجان زبان فارسی افتاده یك مشت‌پشمالو نیست(ازجمله سعدی وحافظ که پشمالوبودند) بلکه موش‌کوری است که بعلت روشنی بیرون نمیتواند از نقب خود بیرون آید و چه غم! شب پره‌گر وصل آفتاب نخواهدرونق بازار آفتاب‌نکاهد.

ارزش محتوی شعر

خانم پروین دولت آبادی گفت: اگرچه در هرنوآوری و برخورد با تازگی خود بخود اختلا ف‌نظر هایی پیش می‌آید ولی جدال بین کهنه و نو در شعررابايد در حدودی‌محصول طبع تند و بیحد و مرز افرادی‌دانست که‌دراین‌هنگامه پای پیش میگذارند و آشفته بازار موجود را گرمترمی‌کنند.

شعر در چشم‌من ابزار ووسیله‌ای نیست که صددر صد از جهت فنی در دست شاعر باشد، بلکه این شعر است که شاعر را بهمراه خود میکشاند.

شعر کلاسیك فارسی گنجینه عظیم و ارزشمندی‌است. هماوردی‌با هنر گذشتگان کار دشواری است اما شناختن هنر قدیم و فسحت و عظمت‌آن برای شاعر امروز قدرت‌و توانائی می‌آورد بهمین دلیل دربین نوپردازان امروز هم‌آنانکه شعر را در معنی بلند آن میسرایند احاطه کامل بشعر کلاسیك و دانش وسیع در باره آن دارند. شعر نو درچشم من راهی است که ناگزیر باید باز میشد بسیار از گفتنی های خاص امروز را در قالب غزل و قصیده نمیتوان ریخت، ولی شاعر نوپرداز از اصول و فنون شاعری در زبان فارسی نمیتواند خالی باشد من در سهم خود حفظ وزن و قافیه را در شعر دوست‌میدارم اگر چه باموازین تثبیت شده و قوانین شناخته شده تطبیق ننماید. شکسته شدن بحر وبلندی و کوتاهی‌ابیات مطلب‌اصلی شعر نیست.

در توانایی زمان

موضوع قابل توجه علاوه برطراز مطلوب قالب، ارزش محتوی شعر است. حقیقت را بایستی گفت که نوآوری‌درسخن بابسیاری ازساخته‌ها و پرداخته های بی‌سرو ته و نامفهوم که لااقل برای من درك آن امکان ناپذیر است نباید اشتباه شود. اما یك حقیقت بزرك را دراین‌مرحله خاص ازشعر خودمان نبایدفراموش کنیم که همواره در کشاکش ناشی ازینگونه تحولات آثار خوب و بد عرضه شده است و این در توانائی زمان است که با گذاردن آنچه ماندنی است بنام شاعر واقعی سکه بزند و نگاه دارد و هرچه را مایه‌ای برای زندگی نداشته‌است‌بدور ریزدو بدست نابودی بسپارد.

اثبات برادری

آقای محمدخرمشاهی طی‌نامه‌ای برای ما نوشته است:

من از دستهای شناخته یاناشناخته که قصد دارند بدنبال مقاصدی. ادبیات ایران‌رازبین ببرندشکوه‌ای ندارم. از جوان ریشوی نوپردازی که بخاطر کسب شهرت کلمات یاوه وبی معنی را باسم شعر تحویل میدهد گله‌ای ندارم بلکه ازروزنامه ها که «هادی افکار عموم» خوانده‌می شوند گله دارم که‌چرا بایدصفحات روزنامه خود را بی دریغ دراختیار مشتی نوپرداز که حتی خودشان‌هم یك کلمه از گفته خودشانرا نمی‌فهمند قرار دهند تاهرچه دلشان می خواهد بنویسند و ادبیات ایران را چنانکه می بینیم مسخره کنندمثلی امت معروف که میگویند: «اول برادریت را ثابت کن بعد ادعای‌ارث کن» آقایان نوپردازان وطرفداران شعرنو قبلا باید ثابت کنند کلماتی که جدا از هم‌یا کنار هم‌می‌چینند شعر است آنوقت درباره آن بحث کنند ماشعر به چیزی میگوئیم که وزن، قافیه و معنی و همه شرایط شعری را دارا باشد.

بعلت قبول وظیفه بازرسی شهرداری

خانم‌ها چلوکباب نمیخورند

خانمهای عضو انجمن‌ها و سازمانهای زنان‌تهران‌خوردن چلوکباب را برای‌اعضای‌خود تحریم کرده و گفتند که‌چون ماازطرف شهرداری مامور بازرسی چلوکبابی های‌تهران شده‌ایم تازمانی که این ماموریت را داریم از خوردن چلوکباب در چلوکبابی ها خودداری می کنیم.

بعداز ظهر دیروزدرشهرداری ناحیه یك شهرداری جلسه مشترکی با شرکت خانم های عضو سازمانهای زنان‌و اعضای‌اتحادیه صنف‌چلوکباب تشکیل شد دراین مراسم آقای مودت شهردار ناحیه پیرامون رعایت‌بهداشت و انصاف دراین‌اماکن صحبت کرد و سپس نماینده بانوان اعلام داشت که چون وظیفه بازرسان رعایت کامل‌بی‌نظری است‌روی این اصل خانمهای بازرس به توصیه انجمن ها تا موقعی‌که این ماموریت را بعهده دارند از خوردن چلوکباب در اماکن‌خودداری خواهند کرد.

در پایان نماینده‌چلوکبابی های ناحیه صحبت کردوگفت رعایت‌نظافت‌وبهداشت‌وانصاف وظیفه هرفرد انسان ومسلمان است‌وی گفت با بازرسان شهرداری و بخصوص خانمها نهایت همکاری‌را خواهند کرد.

مسابقات والیبال قهرمانی ایران

بیست‌و یکمین دوره مسابقات والیبال قهرمانی ایران از بعداز ظهر دیروز طی مراسم خاصی با حضور ده تیم‌درگروه مردان‌وچهار تیم در دسته بانوان بابرگزاری دیدار مردان خوزستان و خراسان آغاز گردید.

تیم خراسان بابرتری کامل «۱ـ۳» اولین بازی را باپیروزی به پایان رساند، نتیجه ۵ـ۱۵، ۱۱ـ۱۵ و۱۱ـ۱۵ بسود تیم‌خراسان و ۱۵ـ۱۱ بنفع خوزستان بود، صبح امروز نیز تیم های مردان شیراز و تبریز در مقابل یکدیگر قرار گرفتند و شیراز «۰ـ۳» به ترتیب ۱۱ـ ۱۵ـ ۱۱ـ ۱۵ـ ۷،۱۵ـ ۱۵ بر تبریز پیروز شد.

دنباله مسابقات از ساعت چهارو نیم بعدازظهر امروز به‌این شرح انجام میشود. بازی اول مردان تهران با مازندران، بازی دوم بانوان خراسان با اصفهان، بازی سوم مردان اصفهان با رضائیه

صدنفر دانشجو در انستیتو تکنولوژی‌اهواز پذیرفته میشوند

بمنظور تربیت تکنیسین دررشته های مکانیك، ماشینهای کشاورزی و مکانیك آب و خاك، انستیتو تکنولوژی اهواز صدنفر دانشجواز طریق مسابقه ورودی می‌پذیرد

خبرنگار ما در اهواز گزارش داد:

این افراد ازبین فارغ‌التحصیلان هنرستانهای صنعتی‌رشته مکانیك و اتومکانیك و همچنین‌دبیرستانهای کشاورزی و رشته های طبیعی و ریاضی دبیرستانها انتخاب خواهند شد

«اطاق ایران» در موزه بین‌المللی جراحی شیکاگو

در تالار موسوم به «شهرت» در موزه بین‌المللی جراحی شیکاگو که در سپتامبر ۱۹۵۴ افتتاح شد اینك قسمت جدیدی بنام «اطاق ایران» بچشم میخورد. در این قسمت که کمتر از یکسال پیش باین موزه اضافه شد دو مجسمه نیم‌تنه از دو حکیم معروف‌ایرانی یعنی ابن‌سینا ورازی دیده میشود که از طرف انجمن پزشکی ایران بمناسبت تاجگذاری اعلیحضرت شاهنشاه آریامهر برای موزه فرستاده شدداین اطاق که‌باقالیهای زیبای ایران مفروش شده دارای یك نقاشی دیواری است که ابن‌سینا را درحال مداوای‌بیماران مستمند نشان میدهد. همچنین‌سه تابلو زیبا از کارهای بهزاد مینیاتوریست ایرانی در این اطاق دیده میشود. در مراسم افتتاح اطاق ایران آقای هوشنك انصاری سفیر ایران در امریکا درباره دو حکیم معروف ایرانی و همچنین وضع کنونی بهداشت در ایران سخنرانی کردند. دوحکیم ایرانی یعنی ابن‌سینا و رازی کمك های بسیار ارزنده و پایداری بدانش ـ پزشکی‌و همچنین بدیگر دانش‌ها کرده‌اند وپس‌از گذشت هزارسال هنوز نام این دو دانشمند بعنوان مظهر دلبستگی انسان بدانشی که بشریت را ازایام تیره قرون‌وسطی بسوی جهان نوهدایت کرده است برده میشود.

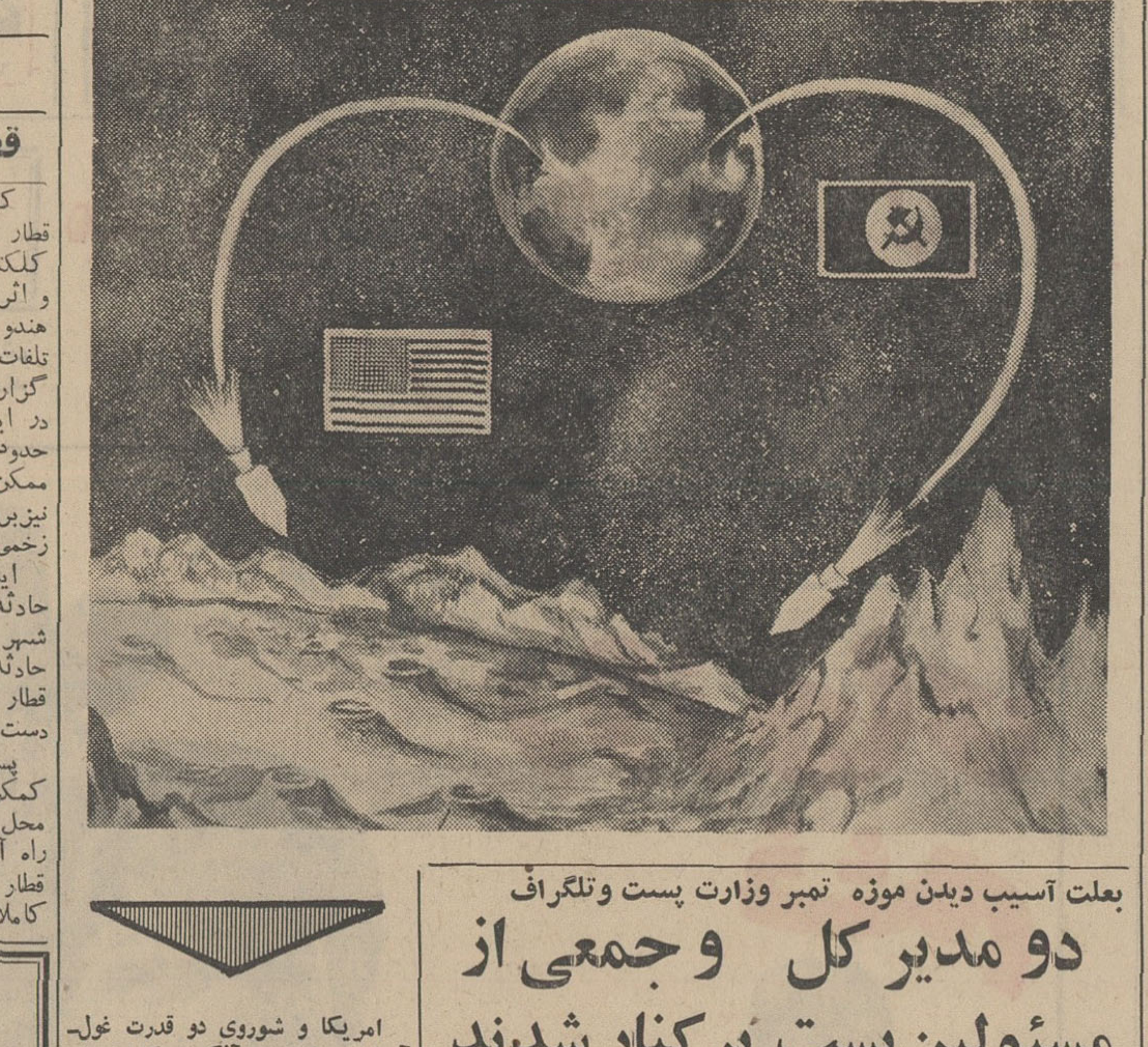

امریکا و شوروی دو قدرت غول‌آسای جهان برای‌آنکه هر کدام‌زودتر به‌خاك ماه دسترسی پیدا کنند به رقابت سختی دست زده‌اند. روسها لونای ۱۵ رابسوی‌ماه پرتاب کرده‌اند. آپولوی ۱۱ نیزفردا بسوی ماه‌حرکت میکند.

اما هنوز معلوم نیست هدف‌شورویها چیست و آیامیتوانند زودتر ازامریکا خاك ماه را بزمین بیاورند یانه. تا چند سال قبل شوروی بطور قابل ـ ملاحظه‌ای در مسابقه تسخیر ماه از امریکا جلو بود وهمه تصور میکردند که اولین انسان‌ماه‌نشین روسی‌خواهد بود ولی ظاهرا مشکلات تکنیکی در کار توسعه موشکهای غول پیکرمانع رسیدن شورویها باین هدف‌شد‌دراین تصویر دیده میشود که چگونه‌روسها وامریکائیها هرکدام از خاك خودکره ماه را هدف قرار داده‌اند. درقسمت زیر عکس کره ماه دیده میشود.

بعلت آسیب دیدن موزه تمبر وزارت پست وتلگراف

دو مدیر کل و جمعی از مسئولین‌پست برکنار شدند

قسمتی از تمبر های باارزش‌موزه موزه بعلت ترشح سیفون ساختمان تمبر وزارت پست‌و تلگراف دراثر جدید خیس خورده است وماموران نفوذ آب آسیب‌دید و بدستور وزیر مسئول روی اصل بی‌دقتی بدستور پست‌و تلگراف مدیران کل پست وزیر از کار برکنار شدند. کشور و پست مناطق، رئیس حوزه وزارت پست‌و تلگراف از چند تمبر و دبیر شورای عالی‌تمبروزارت کارشناس تمبر ایران دعوت کرده پست‌و تلگراف از سمت های خود وآنها از چند روز باینطرف مشغول برکنار شدند. شستشوی تمبر ها هستند و مقامات

اتهام این عده آنست که در امر رسمی وزارت پست‌و تلگراف اعلام نگاهداری و حراست از موزه تمبر داشتند که اکثر تمبر های موجود های خارجی در ایران کوتاهی موزه سالم است و تمبر های‌آسیب کرده‌اند و آب سیفون توالت دیده نیز با شستشو بحالت اول پستخانه بسالن موزه نفوذ کرده و برگشت داده شده است. مقداری ازتمبرها آسیب دیده‌است. این مقامات‌اعلام کردند که‌برای در موزه تمبر های خارجی که درتمبر های‌موزه قیمت روشنی‌نمیشود سالن اداره پست واقع است حدود‌تعیین کرد زیرا که تمبر های‌بسیار هفتاد هزار تمبر خارجی مربوط به‌قدیمی در این موزه که مربوط‌است سال های قبل نگاهداری میشود و به امپراطوری‌های‌قدیم‌جهان تابحال حدود شش هزار تمبر از موجودی تقویم نشده

۱۰۰ هندی براثر واژگون شدن قطار کشته شدند

کلکته ـ اسوشیتدپرس ـ یك قطار باری هنگام ورود بایستگاه کلکته ناگهان از خط خارج شد و اثر برخورد باانبوه جمعیت‌زائران هندو که در ایستگاه حضورداشتند تلفات جانی فراوان ببار آورد. گزارشهای رسیده حاکیست که در این حادثه بی‌نظیر تاکنون در حدود یکصدتن کشته شده‌اند و ممکن است تعداد آنان به ۲۰۰ تن نیزبرسد دراین گزارش‌ها تعداد زخمی ها ۷۰تن قید گردیده است.

این حادثه درست یکماه بعداز حادثه خارج شدن قطار در حوالی شهر مذهبی «بنرز» رخ میدهد در حادثه قبلی نیز بر اثرخارج‌شدن قطار از خط ۶۹ نفر جان خود راز دست دادند.

پس‌از اعلام حادثه گروههای کمکی مجهز به دکتر و دارو به محل حادثه اعزام گردیدندمقامات راه آهن کلکته در این‌باره گفتند قطار باری براثر واژگون شدن کاملا منهدم گردیده

کشتار گاو شروع شد

امروز در کشتارگاه تهران یازده راس گاو کشتار شد و لاشه آنها به کارخانجات کالباس سازی تحویل گردید. این گاوهاجزو احشام قرنطینه بودند و پس از تزریق واکسن خطر ابتلای‌به‌بیماری از آنها رفع شده بود.

اداره کشتارگاه گوشت این گاو ها را سالم تشخیص داد و با رعایت کلیه مقررات بهداشتی‌آنها رابه کارخانه کالباس سازی‌فرستاد و علت عدم ارسال گوشت‌گاو به دکان ها آنست که چون گوشت گاو باندازه کافی در شهر موجود نیست روی این اصل تحویل این مقدار کم گوشت موجبات قاچاق آن رافراهم میکند

مقامات کشتارگاه اعلام کردند باوجود اینکه باپایان دوره بحرانی بیماری گاو در تهران کشتار گاو آزاد است معذلك چون در سراسر ایران حرکت دادن‌گاو ممنوع‌می‌باشد روی این‌اصل گاو وگوساله به‌تهران آورده نمیشود وباین علت امر کشتار مختل شده است.

شورایعالی هم‌آهنگی امور دانشجویان‌سرگرم‌فعالیت‌شد

تمرکز امور دانشجویان که‌برای ادامه تحصیل به کشور های خارج مسافرت میکنند در یك سازمان متشکل‌و مشخص‌و مسئول تحت‌عنوان شورای‌عالی‌هماهنگی اموردانشجویان خارج از کشور که اساسنامه آن منحصرا روزیکشنبه در اطلاعات‌چاپ شد موردبحث محافل دانشجوئی‌قرار گرفت.

براساس این تصمیم از این پس کلیه امور مربوطه به دانشجویان‌از هنگام تصمیم به عزیمت به کشور های خارج تامرحله بازگشت‌و اشتغال بکار در ایران در بخش خصوصی یا دولتی در این سازمان متمرکز وحل و فصل خواهد شد.

محافل علاقمندامروز اظهار کردند که‌صرف‌نظراز فراهم آوردن‌تسهیلات لازم در مورد امور دانشجویان مهم‌ترین و اساسی‌ترین وظیفه این سازمان متشکل از وزارت خانه‌های خارجه علوم و کار تعیین سیاست واحدی‌درزمینه اعزام محصل باتوجه به نیازمندیهای آینده مملکت‌است.

این شوراوظیفه‌دارد با توجه به پیش بینی های آینده مملکتی ازنظر نیروی انسانی و فکری دانشجویانی را که عازم تحصیل در کشور های خارج میباشند از نظر انتخاب رشته تحصیلی هدایت و راهنمائی کنددر گذشته اغلب دانشجویان‌بدون هدف عازم‌کشورهای خارج میشدند وبدون توجه به نیازمندیهای مملکتی به انتخاب رشته های مختلف وتحصیل درآن میپرداختند.

درگذشته برای راهنمائی این دانشجویان ادارات سرپرستی های وزارت فرهنك در پایتخت های مهم جهان وجود داشت که فقط مسئول امور دانشجویان بود که گذرنامه تحصیلی در دست داشتند. وظایف آنان از تمدید گذرنامه و یااحیانا تقاضای‌پذیرش‌از کالجهاودانشکده‌ها برای تحصیل دانشجویان تجاوز نمیکرد.

در سال ۴۶ بموجب طرحی که دروزارت خارجه بررسی گردید‌کلیه سرپرستی‌ها منحل گردید و امور آنان به کنسولگری های شاهنشاهی محول شد.

وظائف شورا

بموجب تصمیمات جدید باتشکیل شورای عالی هماهنگی از طریق دبیرخانه‌این سازمان همکاری‌وسیعی میان وزارت خانه‌های خارجه علوم، کار برای حل و فصل مسائل دانشجویان مقیم خارج‌ایجاد خواهد گردید و هریك از وزارت‌خانه های مذکور بنوبه‌خود وظایف مهمی‌نسبت به امور دانشجویان خواهد داشت.

زنهای‌بیوه تهران استمداد میطلبند

خانم های بیوه تهران از طریق انجمن‌اصلاحات‌اجتماعی بخش پنج تهران در مورد شرایط زن دوم برای مرد ها طرحی دادند و آقای دکتر ابراهیم قائمی رئیس انجمن امروز طرح را در اختیار خبرنگاران قراردارد.

بموجب این طرح زنان بیوه‌درخواست کرده‌اند که قانون حمایت خانواده انتخاب زن‌دوم‌را برای مردها موکول به انتخاب آن‌از میان زنان بیوه‌کند تا به این طریق‌برای این قبیل زنها که احتیاج‌به زندگی اجتماعی و امرارمعاش دارند، راهی بسوی زندگی‌باز شود!

دراین‌انجمن پیشنهاد شد که برای حمایت از زنان‌بیوه تهران شرط اجازه زن اول‌در موقع ازدواج با این قبیل زنها، برای‌دادگاه‌تبدیل‌گردد ومردها در صورت تمایل بتوانند با حکم دادگاه و بدون‌اجازه زن اول با بیوه ازدواج نمایند!

اعضای انجمن‌اعلام داشتند که در تهران چندین هزارزن شوی مرده و مطلقه وجود دارد که با وجود مقررات‌فعلی قانون هرگز مردهای زن‌دار بدون اجازه زن اول قادربه زندگی‌با آنها نمی شوند و جوانان نیزراضی به زندگی‌با آنها نمی گردند.

انجمن پیشنهاد کرد که زنان ومردان بیوه انجمن مشترکی تشکیل داده و با همفکری همدیگر و یا با همکاری انجمن اصلاحات اجتماعی بخش پنج تهران، طرح دیگری در زمینه ایجاد تسهیلات ازدواج به دولت تسلیم‌دارند تا باین طریق مسئله زندگی وامرار معاش بیوه ها در جامعه تهران‌حل شود.

دبیرخانه انجمن اعلام داشت که چون برای کشور پهناور ایران افزایش جمعیت نهایت ضرورت رادارد روی‌این اصل باید فروش قرص های ضد بارداری ممنوع شود!

ریاضیات ما

کنفرانس دبیران ریاضی ۱۱ـ۲۲ تیر ماه

جوابگوی پیشرفت فیزیکمان نیست

گفت و شنودی با چند دبیر ریاضی درباره ریاضیات

وزیر آموزش و پرورش :
یك دبیر هیچگاه نباید با تحصیل علم خداحافظی کند

دبیر انجمن دبیران ریاضی :
برنامه های مدارس نباید ثابت باشد باید متناسب با پیشرفت علوم تغییر کند

« پریشب کنفرانس علمی دبیران ریاضی سراسر کشور و همچنین کلاس آشنا شدن آنها باریاضیات نوین وروش های جدید تدریس ریاضی با تشریح یك مبحث جدید ریاضی توسط آقای پروفسور فضل‌اله رضا رئیس دانشگاه تهران پایان یافت .این جلسه کنفرانس که با حضور وزیر آموزش و پرورش ، بانودکتر پارسای ، و وزیر مشاور ، آقای دکتر یگانه ، تشکیل شده بود فرصتی بود تا ضمن تهیه گزارشی از کار کنفرانس و کلاسهای مربوط به آن ، باچندتن از دبیران ریاضی کشور و نیز دبیر انجمن آنها گفت‌و شنودی بعمل آوریم‌و نظر آنها را در مورد تدریس این رشته مهم جویا شویم و اینست گزارش ما :

ساعت ۶ بعداز ظهر بود . دهها دبیر ریاضی که از سراسر کشور به تهران ـ آمده‌اند در سالن دبیرستان البرز ده انتظار ورود پروفسور رضابودند تااین‌دانشمند ریاضیات ، «تقریب» و فرمول های آنرا که آخرین کشف علم ریاضی است متو از آن در محاسبه کهکشان ها و کرات آسمانی استفاده می شود برای آنها شرح بدهد و یا بعبارت دیگر تدریس کند.

در سالن وسایل تدریس ک عبارت‌از تخته سیاه و گچ و «اورهد پروژکتور » است آماده شده بود .

در این لحظه یکی از اعضای کنفرانس گفت :

پروفسور رضا به دعوت آکادمی علوم رومانی به آن کشور سفر کرده بودو دو نطق یکی در باره : روشهای نو در تحلیل سیستم های الکتریکی و فیزیکی ودیگری راجع به : آینده دانشگاه های جهان ایراد کرده بود ، از طرف دولت رومانی دعوت شده بود که چهار روز در ساحل دریای سیاه

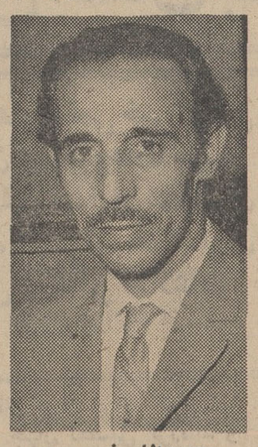

عزیزالله خسروی
دبیر انجمن دبیران ریاضی

استراحت کند ، اما پس از دریافت تلگرامی از منشی خود در تهران دایر بر این که عصر روز یکشنبه ۲۲ تیر ماه در باره «تقریب » و تئوریهای خود در ریاضیات جدید که منجر به حل چند مسئله‌غامض ریاضی شده است بایددر کنفرانس دبیران ریاضی کشور سخنرانی کند ، برنامه استراحت خود در ساحل دریای سیاه را لغو کرده و باعجله به تهران بازگشت . و تا چند دقیقه دیگر در کنفرانس‌حاضر میشود .

*** اولین قمر مصنوعی**

با استفاده از این فرصت بایکی از دبیران ریاضی شرکت کننده در کنفرانس وارد صحبت شدیم . وی گفت :

پرتاب اولین ماه مصنوعی به فضا ،معلمان ریاضی را بفکر نو سازی دروس ریاضی و تدریس ریاضیات نوین‌در مدارس متوسطه انداخت . یکی از مباحث جدید ریاضی همین موضوع تقریب‌وتخمین است که قرار است امشب آقای پروفسور رضا آنرا برای دبیران ریاضی کشور تدریس کند . برای نو سازی در تدریس ریاضی در دبیرستان ها به سال ۱۹۵۸ یك کنفرانس بین‌المللی در اسکاتلند تشکیل شد . این کنفرانس توصیه کرد که معلومات دبیران‌دبیرستان ها « مطابق روز » نگهداشته شود و برنامه های تدریس ریاضی در مدارس تغییر یابد ...

دومین کنفرانس را رهبران‌آموزش و پرورش فرانسه تشکیل داده‌اند. این کنفرانس به این سبب‌تشکیل شد که داوطلبان رشته‌های‌مهندسی فیزیك و ریاضی که مورد نیازمبرم صنایع فرانسه بود کم شده بود. این کنفرانس پس از جرو بحث بسیار به این نتیجه رسید که روش تدریس ریاضی در فرانسه کهنه شده و توانائی آنرا ندارد که دانش آموزان رابرای ورود به دوره های علوم مهندسی وریاضی و فیزیك آماده سازد .

کنفرانس جهانی ۱۹۶۰ یوگوسلاوی (زاگرب) « هندسه » را بصورت فعلی ، درسی مزاحم شناخت و قرار شد روش تدریس آن بکلی تغییر یابدوانشمندی بنام«کارتان» که سالها ریاضی تدریس کرده روش تدریس هندسه به صورت «منجز »را پیشنهاد کرد. کنفرانس های دیگر نیز نظرات مشابهی‌ابراز داشتند و عقاید و توصیه های‌این کنفرانس ها در ممالك مختلفی‌مورد توجه قرار گرفت و طراحان نظام جدید آموزش و پرورش ایران‌نیز به آنها توجه کردند و برنامه‌های آینده دبیرستان های ما که از ۶ـ۷ سال دیگر آغاز میشود از این حیث بی نقص خواهد بود . پس ما باید از هم اکنون برای تدریس آن مواد آماده شویم واز طرفی دراین چند سالی که ازنظام قدیم باقی مانده سعی کنیم روش های نوین را آزمایش نمائیم . به عقیده من مفاهیم ریاضی‌ازدیدگاه جدید ، باعث پرورش قوه تفکر دقیق شاگردان مدارس خواهدشد.

پرفسور رضا :
استادودبیر ازکتابخانه‌وآزمایشگاه نباید جدا باشند

چند دبیر ریاضی :
پروفسور رضا بانطق خود ما را بیدار کرد

*** تربیت معلم ریاضی**

هنوز به ساعت ۶و نیم ـ آغاز برنامه سخنرانی و تدریس‌پروفسور رضا ـ چند دقیقه باقی‌مانده بود، لذا نظر دبیر دیگری را پرسیدیم گفت :

طبق آمار انجمن دبیران ریاضی کشور ، در سراسر مملکت‌در حدود دو هزار دبیر در دبیرستان‌ها دروس ریاضی تدریس می کنند ، ولی از میان آنها تنها۷۰۲ نفرشان

فریدون آرین‌فر
دبیر ریاضی دماوند

لیسانسیه ریاضی هستند ، بقیه یا لیسانسیه رشته های دیگر و یا دیپلمه هستند و لازم‌است ما به تربیت معلم ریاضی بپردازیم ،زیرا ایران که به سوی صنعتی شدن گام برمی دارد ، احتیاج آن به مهندس و تکنیسین هر روز آشکارتر میشود . این شخص در مورد کنفرانس گفت :

در جلسات کنفرانس «۱۱ـ۲۲ تیر ماه » مباحث جدید ریاضیات مانند تئوری مجموعه ها، مفاهیم اولیه آنالیز مدرن ، مفاهیم آنالیز در فضای« N بعدی » و جبرخطی و سیر ریاضیات توسط استادان علم ریاضی مخصوصا آنهائی که اخیرا دانشگاه های آمریکا واروپا را تمام کرده‌اند و ظرف یکی دو سال گذشته استخدام شده‌اند تدریس و تشریح شد و امشب‌نیز مهمترین مباحث ، که «تقریب » است و همراه با موشك هاواقمار مصنوعی بوجود آمده‌تدریس‌خواهد شد .

● تقریب

دراین موقع آقای پروفسور وارد سالن کنفرانس‌شدوتدریس«تقریب» آغاز گشت .

آقای پروفسور ضمن تاکیدلزوم تدریس ریاضیات نوین در مدارس و این‌که ریاضیات ماجوابگوی فیزیکمان بشود و تصریح این امر که استاد و دبیر نباید ازکتابخانه و آزمایشگاه و تحقیق و تخصص جدا باشند به تدریس « تقریب » پرداخت که ساعت ها طول کشید، ولی بقدری حرفهای او برای دبیران دبیرستان های کشور جالب بود که در تمام این مدت سکوت بی‌نظیر و مطلقی بر سالن حکمفرما شده بود . تقریب عمل ریاضی‌است که باکمك آن می توان اجسامی‌و یاتقاطی راکه در خارج از فضای۳ بعدی ما هستند با استفاده از تصویر آنها محاسبه کرد . باکمك همین عمل ریاضی است که‌سفاین فضائی به ماه و سایر کرات‌آسمانی فرستاده میشوند و با جزئی تقریب در محل مورد نظر فرود می آیند.

● خداحافظی با علم

دراین موقع بانو دکترپارسای وزیر آموزش و پرورش و آقای دکتر یگانه وزیر مشاور که در کنفرانس مدیران کل آموزش و پرورش در محل باشگاه معلمان شرکت کرده بودند وارد سالن این کنفرانس شدند .

وزیر آموزش و پرورش پس از پایان یافتن تدریس پروفسور،ضمن ایراد نطقی گفت :

روش تدریس ریاضی در مدارس متوسطه ما کهنه شده است وما نباید سالهای سال با معلومات‌سابق خودسرمایه‌های انسانی مملکت‌را تعلیم بدهیم.علوم‌درعصر حاضربقدری در حال تحول و پیشرفت است که امروز وقتی می گوئیم ریاضیات نوین ، ۳ سال دیگر نمی‌توانیم‌این حرف‌را بزنیم ، چون ریاضیات‌امروز تا آنموقع کهنه خواهد شد چه بسا رشد شد عقیده داشتند هرسال عده‌ای‌از دبیران رشته های‌مختلف از راه امتحان مسابقه ویا قرعه کشی به ممالك پیشرفته اعزام شوند تااز نزدیك باروشهای‌جدید تدریس و پیشرفتهای تازه و علوم آشنا شوند ودر بازگشت‌همکاران دبیرانی که با آنها گفت و خودرا آگاه سازند .

حالت خشك

فریدون آرین‌فر دبیر ریاضی دماوند که ۳ سال قبل ازدانشگاه فارغ‌التحصیل شده است می‌گفت دردانشگاه هم تاآن سال ریاضیات جدید تدریس نمی شد ، ولی گویا این ریاضیات هم‌اکنون دردست تدریس است . او عقیده داشت که تدریس ریاضیات باید از حالت خشك فعلی خارج شود .

وگفت‌و شنودی که باچندین دبیر دیگر بعمل آمد گفتند که تشکیل کنفرانس یك حسن‌بزرك داشت و آن این بود که آنها باهم آشنا شدند و به مشکلات و طرز تفکرهم‌پی بردندوباهم دوست شدند . آنان اضافه کردند که دانشگاه نباید وقتی دانشجوئی‌را فارغ‌التحصیل کرد اورا رها کند، بلکه باید همیشه معلومات اورابا تشکیل کلاسهای موقت و ارسال نشریه و اجازه دادن به استفاده از کتابخانه های خودش مراقبت و تعقیب کند. آنها همچنین خواستار استقرار انجمنهای دبیران در شهرستانها شدند تا بتوانند تماس مراسلاتی‌و مخابراتی داشته باشند . آنان ضمنا پیشنهاد می‌کردندکه جزئی تغییری دربرنامه‌های ریاضی و کتابهای درسی تا پیاده شدن نظام جدید آموزش و پرورش داده شود .

رسد به اینکه معلومات ما در حد ۲۰ـ۳۰ سال قبل باشد فراغت از تحصیل معنی ندارد . یك فارغ‌التحصیل دانشگاه مخصوصا اگر کارش مثل ما دبیری و معلمی‌باشد نباید با علم خداحافظی کند ،بلکه بایدهمیشه آنرا دنبال نماید .

وزیر آموزش و پرورش سپس برنامه‌های خود را در مورد بالا نگهداشتن سطح معلومات دبیرانو توسعه کنفرانسهای علمی آنها در تعطیلات تابستانی تشریح کرد .

● پیدا شدیم

کنفرانس پایان یافت و موفق شدیم با آقای عزیزاله خسروی کامرانی دبیر انجمن دبیران ریاضی و چند تن از دبیران صحبت کنیم.

همه آنها می گفتند که نطق پروفسور آنها را بیدار کرد و افق جدیدی در برابرشان گشود

آقای خسروی اظهار داشت .

کنفرانس بما ثابت کرد که دبیران ریاضی خواهان اطلاع از آخرین پیشرفتهای این علم هستند این علاقه در بعضی از آنها بقدری شدید است که حاضر شدندبرای تکمیل معلومات‌خود گذشتهای‌مالی هم بکنندو این موضوع بسیارمهمی است و ما تصمیم گرفته‌ایم که با مراکز علمی جهان ارتباط حاصل کنیم و آخرین گزارشهای علمی را دریافت داریم و پس از ترجمه و تکثیر برای دبیران عضو انجمن بفرستیم ولی کار ما یك اشکال دارد و آن اینست با اینکه وزیر آموزش و پرورش بما اختیاراتی داده ، ولی هنوز انجمن های‌دبیران فاقد عمارت مخصوص و کادراداری هستند و تا این نقص وجود داشته باشدنمی‌توان‌وظیفه بالابردن‌معلومات

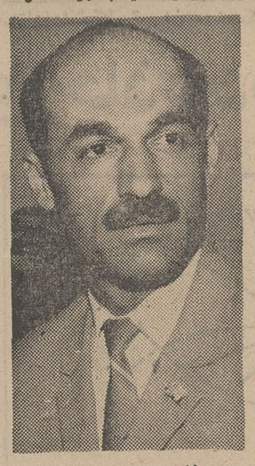

عبدالله موسوی مدنی
دبیر ریاضی شیراز

دبیران را به نحو شایسته‌ای انجام داد .

آقای خسروی اضافه کرد برنامه های مدارس متوسطه نباید ثابت باشد ، باید متناسب با پیشرفت علوم تغییر کند باید در تمام‌کار های آموزشی و تغییر برنامه نظر ما (انجمن) خواسته شود .

● جوابگوی فیزیك

آقای عبدالله موسوی مدنی‌دبیر ریاضی دبیرستانهای شیراز در این زمینه گفت : بچه های‌امروز از بچه های سابق مستعدترند ، ولی حوصله انجام تکالیفی که درك فوری لذت آنرا نمی برند ندارند مثلا موسیقی را دوست دارند . اما نه نت آنرا بلکه خود آنرا . پس لازم است که ما باروشهای جدید تدریس آشنا شویم قاطوری درس بدهیم که شاگردها از همان اول با تمام وجود خود آنرا درك بکنند . کار معلم دانش یاد دادن است . پس‌باید همیشه‌دانش جدیدی‌برای عرضه داشته باشد ، لذا بیش از هرکس دیگر مشتاق تحصیل‌است و استقبال دبیران از کنفرانس جاری دلیل این علاقه است پس بدبنا تشکیل این کنفرانسها و انتشار نشریه و رساله منظم سطح معلومات آنها را بالا برد .

آقای موسوی گفت ریاضیات سنتی ما مربوط به ۳۰ سال‌قبل است و جوابگوی پیشرفت‌فیزیکمان نیست درحالیکه ریاضیات نوین خیلی از فیزیك جلوتر است و ما باید آنرا یاد بگیریم و یادهم بدهیم . وی تاکید کردکه معلمان ماقادرند ظرف مدت کوتاهی خود را باروشهای جدید تدریس آشنا سازند و آنرا اجرا کنند .

آخرین جلسه کنفرانس دبیران ریاضی .پروفسور رضا خود را برای ایراد نطق آماده می‌کند .

ترازنامه شرکت گوشت‌جوان‌بامسئولیت محدود در پایان اسفند ماه ۱۳۴۷

دارائی	مبلغ	بدهی	مبلغ
موجودی دربانك	ـر ۵۶۷۵۷	سرمایه	ـر ۳۰۰۰۰۰۰
وانت شورلت	ـر ۳۲۰٫۰۰۰	ذخیره قانونی	ـر ۵۵۵۰
مالیات بابت سال ۱۳۴۷	ـر ۲۵۹۴۰	اندوخته استهلاك وانت شورلت	ـر ۲۱۸۶۰۰
سپرده‌ها	ـر ۸۸۰۰۰۰	بستانکاران واسناد پرداختی	ـر ۱۳۶۶۶۵۵
بدهکاران	ـر ۶۴۸۲۴۰	سود ویژه سال ۱۳۴۷	ـر ۴۰۱۳۲
	ـر ۱۹۳۰۹۳۷		ـر ۱۹۳۰۹۳۷

حساب سود و زیان برای سال منتهی‌به ۴۷٫۱۲٫۲۹

بدهکار	مبلغ	بستانکار	مبلغ
هزینه کل	ـر ۵۵۸۲۴۵	درآمد حاصله از خرید و فروش	ـر ۵۹۸۳۷۷
سود ویژه	ـر ۴۰۱۳۲		
	ـر ۵۹۸۳۷۷		ـر ۵۹۸۳۷۷

شرکت جوان با مسئولیت محدود

آ ـ ۳۰۰۴۴

هموزن شما اسکناس

یك کوه اسکناس است
یك دریا اسکناس است
آنقدر زیاد است
که خانواده شما را غرق در خوشبختی میکند

برای اولین بار
بانك پارس
هموزن شما اسکناس جایزه میدهد

حساب تعاون خانواده

سیروما

یك شیرنشان
فقط ۱ ریال

افتخارات ملل

این سیناطبیب عالیقدر ، نیوتون کاشف نیروی جاذبه زمین و ادیسون مخترع برق با تلاش و زحمتی که سالها متحمل شده‌اند برای همیشه مورد احترام مردم دنیا هستند

General

کارخانجات صنعتی جنرال در جریان رشد و تکامل صنعتی همواره به کیفیت محصولاتش توجه داشته و همیشه سعی کرده‌است که در ساخت محصولات خود استانداردهای بین‌المللی زمان را ـ هم از نظر تکنیك و هم از نظر انتخاب مصالح رعایت کند تا با تولید مصنوعاتی در سطح جهانی شایسته لقب جنرال افتخار صنایع ایران باشد .

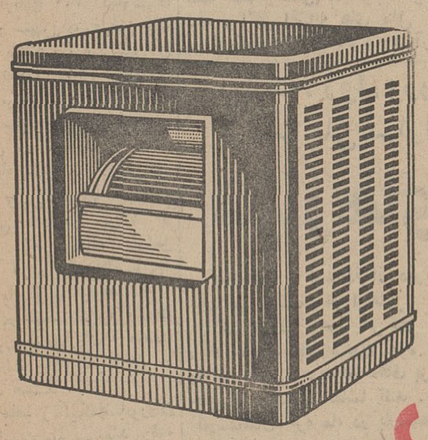

جنرال

افتخار صنایع ایران

کارخانجات جنرال دو نوع کولر آبی و گازی تولید میکند که دارای اندازه‌های مختلف میباشد و در ساخت کلیهٔ قسمتهای آنها از عالیترین روش و بهترین مصالح استفاده میشود تا مخارج سرویس و نگهداری محصول کمتر و دوام آن بیشتر باشد .

کولر آبی جنرال دارای دو نوع فیلتر از الیاف مخصوص و منحصر بفردی است که بامخارج زیاد از آمریکا وارد شده یك فیلتر با الیاف ضخیم و سوراخهای بزرگتر برای تصفیه اولیه هوای آلوده و دیگری با الیاف نازکتر و سوراخهای تنگتر برای تصفیه مجدد و تلطیف کامل هوا .

وجود دو نوع فیلتر در کولر جنرال موجب خواهد شد که تا مدت زیادی احتیاج به تعویض فیلتر نبوده و بعلاوه هوائی که از خارج داخل اطاق میشود پاك و مطبوع باشد .

بدنه کولر جنرال از فلز گالوانیزه و مقاوم ساخته‌شده که در برابر تاثیرات هوا و آب زنك نمیزند. بطور کلی قدرت خنك کننده، در صدر طوبت ، سادگی نصب ، کار مداوم و آرام و بی صدای کولرهای جنرال همه وهمه براساس استفاده از روشهای عالی صنعت تهویه مطبوع بوجود آمده و کارخانجات صنعتی جنرال با توجه بامتیازات فوق و اطمینان به برتری محصولات خود توصیه میکند که :

مقایسه کنید، حتما جنرال را انتخاب خواهید کرد

آپولو۱۱
قدم بقدم
دنبال انسان
در ماه

گزارش از: سرویس فضائی اطلاعات... گزارش از: سرویس فضائی اطلاعات... گزارش

تلفن ۳۱۱۲۱۰ مخصوص سرویس فضائی اطلاعات است .هر روز از ساعت هفت الی هفت ونیم بعدازظهر میتوانید با این سرویس تماس بگیرید

چرا مدار سفینه های فضائی بیضی شکل است؟ سایر سیارات از کجانور میگیرند و چرا ....؟

همانطور که اطلاع دادیم هرروز ازساعت هفت الی‌هفت و نیم بعدازظهر می‌توانید وسیله‌تلفن ۳۱۱۲۱۰سوالاتی راکه پرواز آپولو ۱۱ برای شمامطرح‌میسازد باسرویس فضائی اطلاعات در میان بگذارید . سرویس فضائی اطلاعات به‌بعضی سئوالاتی که در حدود کارش باشد فورا جواب میدهد و به سئوالاتی که جنبه فنی آن زیاد باشد دو روزبعد درهمین صفحه پاسخ خواهد داد. هدف ما اینست که شما بدرستی در جریان پرواز آپولو ۱۱ قرار گیرید .

در زیر پاسخ بعضی سئوالاتی که تلفنی‌داده نشده بنظر شما میرسد .

س : میدانیم که‌میلیونها سیاره غیراز سیارات‌منظومه شمسی‌در کهکشان،وجوددارد که مرده‌هستند واز خودنوری پخش نمیکنند این‌سیارات‌از چه منابعی نور میگیرند ؟

ج: این سیاره‌ها اگرمرئی هستند حتما از خورشید منظومه خودشان کسب نور می‌کنند .

س : اگر قمر مصنوعی بتواند با سرعت گردش‌زمین بدور خود در حول آن دوران کند آیا میتواند همواره در بالای یک‌محل بماند و دراین صورت آیا امکان دارد ازآن بزمین کابل‌کشی کرده آسانسور بوجود آورد ؟

ج: میتوان اقماری به دور زمین فرستاد که دورهٔ تناوب آن بدور زمین برابرگردش زمین بدور خود باشد (۲۴ ساعت)در نتیجه برای یک نقطه از زمین که این قمردر آن نقطه مرئی است همیشه ثابت بنظر میرسد . ارتفاع قمر از زمین حدود ۳۰ تا۴۰ هزار کیلومتر است .اصولا اقمار تله‌کمنیکاسیون ازاین نوع استولی کشیدن کابل وآسانسور بی‌معنی‌است زیرا وسائل مخابراتی الکترونی ساده‌تر ، ارزان‌تر و عملی تر است .

س : چرا مدار سفینه های فضائی بیضی‌شکل است ؟

ج: مطابق قانون کپلر هر جسمی که‌بدورجسم سنگین‌تر از خود دوران کند مسیرش بیضی یا دایره شکل است . گردش اغلب اقمار منجمله زمین بدور خورشید و یا ماه بدور زمین درمسیری بیضی شکل استودایره حالتی‌خاص ازآن‌است که‌امکان‌پذیر نیز هست .

مطابق قانون‌مساحات‌کلیهٔ اقمار در زمانهای مساوی مساحت مساوی طی میکنند. در نتیجه‌درنقطهٔ حضیض یعنی مکانی که قمر نزدیکترین فاصله را نسبت به‌مرکزی که در حول آن‌دوران میکنددارد سرعت قمر بیشتر و درنقطهٔ اوج - عکس حفیض سرعت ان کمتر است .

س : کلافی از لوله های مارپیچی که در آن مایعی سنگین باشدت جریان یابد آیا ایجادحوزه ضدجاذبه می‌کند یا خیر ؟ توضیح‌دهید.

ج : بعلت وجودجدار لوله نیروی گریز از مرکز جرم سیال‌خنثی‌میشود ومثل این است‌که‌جرم مذکوردرحرکت نیست در نتیجه قانون‌نیوتن‌و وجود میدان ثقل درمورد آن صادق است.

پاسخ سئوالات ازسرویس فضائی اطلاعات

با سرویس فضائی اطلاعات ورود نخستین انسان بماه را دنبال کنید

سرویس های علمی خبرگزاری های جهان و مطبوعات مهم دنیا و هفت تن از محققان دانشگاه تهران همکاران سرویس فضائی اطلاعات هستند

هفت تن از محققان جوان ایرانی که سالها در دانشگاههای معتبر جهان تحصیل کرده‌اند و اینک در قسمت‌های مختلف‌دانشگاه تهران‌مشغول تحقیق هستندهسته‌اصلی سرویس‌فضائی‌اطلاعات‌را بدین ترتیب تشکیل میدهند :

۱- دکتر سیروس طغرائی - تله‌کومینیکاسیون و تشعشعات کیهانی
۲- دکترلطیف کاشیگر گراویمتری(گرانی‌سنجی)
۳- دکتر منصور بینا — مغناطیس زمین
۴- دکتر محمد ثبوتی — سیسمولژی
۵- دکتر ابوالقاسم جلایر — یونسفر
۶- دکتر عباس رقمی — مغناطیس فضا
۷- دکتر محمد بای بوردی — فیزیک‌خاک

ما از اینکه چهره‌های جوان دانشمندایرانی دعوت همکاری باسرویس فضائی اطلاعات را پذیرفتند صمیمانه از آنها تشکر میکنیم‌ویادآور میشویم که علاوه براساتید مزبور تازه ترین مطالب علمی مربوط به سفر انسان به ماه را با کمك سرویسهای مجهز خبری و مطبوعات علمی جهان در اختیار شما قرار میدهیم تا بدرستی نخستین سفر انسان بفضا را دنبال کنید .

فردا انسان بسوی ماه پرواز میکند!

آخرین کنترل

ویلیام کارپنتر سرپزشك«آپولو ۱۱» همراه سه نفر از تکنیسین‌ها محفظه مخصوص را که فضانوردان باید در آن بسر برند برای‌آخرین باربررسی میکنند.
عکس از : خبرگزاری فرانسه

فردا دیرین‌ترین رویای انسان تحقق می‌یابد وبرای نخستین‌بار انسان خاکی رهسپار نزدیکترین کره‌آسمانی بزمین میگردد . در این پیروزی بزرك همه مردان بزرگی که به‌نحوی دانش فضائی بشر را طی قرون غنی‌ساخته‌اند سهیم هستند .

ازستاره‌شناسان‌مصری، یونانی، ایرانی، کلده، آشوری‌و بابلی تا دانشمندان رم باستانی و محققان قرون وسطی وعصرجدید و پیشتازان فضا در عصر ما .

امروز یوری گاگارین زنده نیست تا در این شادی بزرك شرکت کند لکن آنها که چشم‌به پیروزی«آپولو»۱۱ دوخته‌اند بیاددارند که سه دور گردش یوری گاگارین‌در مدار زمین چه هیجانی در جهان بوجود آورد .

بهرحال «آپولو ۱۱» میرود تاعصری تازه را بروی انسانها بگشاید و ما برای آپولو نشینان پیروزی آرزو میکنیم .

در زیر جزئیات برنامه آپولو ۱۱ ، برای اطلاع شما آمده است .

۱- آغاز روز - فضانوردان سفینه فضائی آپولوی ۱۱ که‌عبارتند از نیل‌آرمسترانك -مایکل‌کولینز وادوین آلدرین فردا (۲۵ تیرماه ۱۳۴۸ درحدود ساعت ۴٫۳۰ صبح از خواب برمی‌خیزند .

آنهاسپس به سکوی‌پرتاب شماره ۳۹ که موشك کوه‌پیکر ساترن ۵ حامل‌آپولو روی آن نصب شده وآماده پرواز است منتقل میگردند .

۲- ورود به سفینه فضائی - در حدود دوساعت‌و نیم قبل‌از پرتاب سه‌تن فضانوردشجاع وارد کپسول فرمان آپولو می شوند و در کپسول بسته میشود

۳- حرکت - فرمان آتش‌صادر میگردد . متعاقب آن‌ستونی از دود بهوا می‌خیزد و سپس موشك غول‌پیکر ساترن‌تنوره کشان دوروای اقیانوس اطلس از نظر ها محو میشود .

۴- در مدارزمین - دستگاه‌سوخت در حالیکه در هر ثانیه ۱۵تن سوخت مصرف میکندموشك سه مرحله‌ای ساترن ۵ را به حرکت درآورده و ابتدا آن را در ارتفاع ۱۶۰ کیلومتری زمین و سپس در عرض یك ساعت باشتاب برق آسا آن را تاارتفاع ۲۸۰۰۰ کیلومتری زمین میرساند و دراین حال تقریبا سفینه در مدار زمین‌به گردش در می‌آید .

۵- بسوی ماه -دور دوم درگردش بمدار زمین تقریبا سفینه آمادگی حاصل کرده و مرحله سوم موشك روشن شده و آن را در خطسیر به سوی ماه قرار میدهد .

۶- حرکت در فضا- تقریبا مدت سه روز فضانوردان درفضا و درحالت خلاء بسوی ماه در حرکت هستند .

۷- درمدار ماه- زمانیکه‌فضانوردان به مجاورت ماه میرسند قوه جاذبه زمین کاهش‌می‌یابد و در این حال است که سفینه‌در هر ثانیه در حدود ۹۵۰ متر طی میکند .

دراین مرحله قوه جاذبه‌ماه نفوذ میکند و سفینه‌را بسوی خود میراند ولی فضانوردان سفینه خود را در وضعی‌قرار میدهند که قدرت کنترل و مانور را در اختیار داشته باشند و طوری سفینه رامی‌رانند که با کاهش سرعت بتوان آن‌را در یك مدار شلجمی شکل بدور ماه‌قرار داد - و بعداز تقریبا دوبار گردش بدین طریق موتور دیگری را روشن میکنند تا آن رادر خط مداری دایره شکل و در ارتفاع ۱۱۲ کیلو متری ماه قرار دهند .

۸- پیاده شدن در ماه - دو تن از فضا نوردان - نیل آرمسترانك فرمانده سفینه آپولوی ۱۱ وادوین آلدرین خلبان مدول ماه نشین از طریق تونل مخصوصی به داخل مدول ماه - نشین می خزند و سپس آن‌را از سفینه اصلی جدا ساخته‌و آنگاه‌دو نفری‌بوسیله آن درماه فرود می‌آیند ولی کولینز فضانورد دیگر در سفینه اصلی باقی می ماندو بگردش درمدار ماه ادامه می دهد . فضانوردان مدول ماه نشین پس‌از فرود درماه بمدت چند ساعت بدون این که از سفینه ماه‌نشین پیاده شوند به استراحت خواهند پرداخت .

۹- کشف سطح ماه - دراینوقت آرمسترانك فضانورد آمریکائی‌از مدول ماه‌نشین خارج میشود و بدین ترتیب‌اونخستین بشری‌خواهد بود که درسطح کره ماه گام می نهد - اینك سفینه درچهارمین روزپرواز خودش میباشد .

● **نیم ساعت بعد**

۳۰ دقیقه بعد آلدرین‌نیز بدو ملحق شده بدین ترتیب او هم دومین نفری میگردد که وارد ماه می شود . آنها شروع به عکسبرداری و جمع آوری‌نمونه سنگهای کره ماه می کنند و دراین حال با دوربین تلویزیونی خود جریان زنده‌ای از کار های خود را برای مردم روی‌زمین پخش می کنند .

۱۰ - خدا حافظی با ماه - فضانوردان بعداز تقریبا سه ساعت کار درسطح ماه به مدول ماه‌نشین خود مراجعت کرده و پس از چند ساعت استراحت دوباره از سطح ماه برخاسته بطرف سفینه کولینز که در مدار ماه می گردد می روند و بدان ملحق میشوند .

بقیه‌در صفحه ۱۶

شوروی چه‌میکند؟

در آستانه فرود انسان بماه‌رقابتی عظیم بین امریکا وشوروی بوجود آمده است

در هنگامیکه «تب‌ماه» سراسر جهان را فرا گرفته وگزارشهای مربوط به سفینه «آپولو۱۱» کلیه خبرهای سیاسی راتحت‌الشعاع قرار داده است دانشمندان شوروی یك‌سفینه بدون سرنشین بنام «لونای۱۵» بطرف کره ماه فرستاده‌اند . باین ترتیب ناگهان چشمها از پایگاه کیپ کندی بسوی پایگاه «بایکونور» در اتحاد جماهیرشوروی متوجه شد فرستادن سفینه بدون سرنشین به کره‌ماه اگر هدف از قراردادن آن در مدار و بازگردانیدنش بکره زمین باشد تقریبا یك اقدام فضائی ساده تلقی میشود و از آنجا که پرتاب‌این سفینه خود کار چند روز قبل از پرواز سفینه «آپولو۱۱» انجام‌شده کارشناسان فنی‌معتقدند که بدون شك دانشمندان شوروی این بار بیك اقدام بی‌سابقه فضائی دست خواهند زد .

زیرا پرتاب یك سفینه بدون سرنشین بکره ماه درشرایط کنونی که دنیا در «تب‌ماه و آپولو» میسوزد یك اقدام تبلیغاتی بی ارزش تلقی خواهد شد مگرآنکه «لونای۱۵» شوروی کار فوق‌العاده‌ای انجام دهد مثلا همانطور که قبلا شایع شده بود به آرامی درسطح کره ماه فرود آید و پس از جمع کردن مقداری خاك دوباره بزمین باز گردد .

در اینصورت میتوان گفت اگرشورویها در مسابقه تسخیر کره ماه از امریکا هم جلو نیفتاده باشند عقب نمانده‌اند هنوز خبرگزاری تاس در مورد ماموریت لونای پانزدهم و ماموریتی که باید انجام دهد توضیح کافی‌نداده است و رصدخانه «جدرل‌بانك» انگلیس نیز نتوانسته است به هدف دانشمندان شوروی از این آزمایش فضائی پی‌ببرد .

آیا واقعا شوروی ها تصمیم گرفته‌اند ابتکارتسخیر کره‌ماه را از دست امریکائیها بگیرند و پیروزی هیجان‌انگیزی بدست بیاورند .

بدون شك اگر سفینه ماه‌نورد شوروی بتواندبهر ترتیب که‌شده مقداری از نمونه خاك کره ماه را با خود بزمین بیاورد تا حد زیادی از اهمیت ماموریت‌سفینه «آپولو۱۱» خواهدکاست و ازجنبه تبلیغاتی ضربت‌شدیدی به امریکائیها وارد خواهد ساخت .

و کمتر احتمال میرود که مسئولان‌پایگاه«بایکونور» چنین موقع حساسی را برای یك آزمایش ساده‌فضائی انتخاب کرده باشند .

نوشته : دکتر لطیف کاشیگر استاد دانشگاه تهران متخصص ژئوفیزیک (گرانی‌سنجی)

نقش نیروی جاذبه‌در پرتاب سفینه‌ها و حیات انسان

اختصاصی از سرویس فضائی اطلاعات

انسان قرن بیستم با پرتاب نخستین ماهواره ، ۱۴ اکتبر سال ۱۹۵۷ ، بفضای بیکران مبداء تاریخی برای عصر فضا تعیین‌نمود. و ماموریت موفقیت‌آمیز آپولو۱۱ قطعا نقطه عطفی محسوب خواهد شد . اگر افسانه های ملل که پر از کوشش های نافرجام و آرزو های خام آنان برای‌دست یافتن بافیانوس جو و خیال پردازیهای شعرا را در این مورد ورق بزنیم بافتخار بزرگی که نصیب این نسل شده است بیشتر پی خواهیم برد .

● **مغلوب نیروی جاذبه**

اولین ماهواره در اواخر سال ۱۹۵۷ میلادی بفضا پرتاب شد ولی پس از سه ماه گردش بدور زمین در لبرد با نیروی جاذبه مغلوب‌آن گردید و با بر خورد بطبقات جو به آتش سوزانی تبدیل و خاکستر آن در فضای لایتناهی ناپدید گردید .

بنابراین هر کسی حق دارد از خود بپرسد ماهواره چیست،چگونه پرتاب میگردد، سرعت آن چقدر، مسیرش کدام ، اشکالات پرتابو فوائد آن چیست و بالاخره نیروی جاذبه چه بوده و چه دشمنی با این مخلوق حقیر دست بشر دارد.

ما در این مقاله سعی‌میکنیم‌نقش جاذبه را روی موشکهاو ماهواره ها یعنی در سرعت ، مسیر و مقصد انها شرح دهیم .ناگزیر چند کلمه راجع به ثقل بطور کلی صحبت خواهیم کرد .

● **نیروی جاذبه یاثقل**

بی پروا باید گفت: ثقل‌برجهان و آنچه در اوسط فرمانروائی دارد، یکصد میلیون ستاره کهکشان ماو میلیونها کهکشانهای دور دست‌را بهم پیوسته نگاه میدارد نه‌سیاره منظومه شمسی را بدور خورشید و ۳۱ ماه را بدوراین سیارات‌بگردش در می آورد . موجب صعود و مانع سقوط هواپیما میگردد .اتمهارادر درون ماده در فاصله معین نگاه‌می دارد بالاخره نیروی جاذبه درهمه جاو همه اجسام مادی را درسراسر کائنات در بر میگیرد وچون تاثیر از فاصله میباشد براین ماده وخلاء هیچکدام مانع و حائلی در مقابل آن ایجاد نمی نمایند . پس موشك ها و ماهواره ها چگونه میتوانندازتاثیر آن درامان باشند.

مطالعه و تجربیات گالیله، در حرکت سقوطی اجسام « آزاد وغیر آزاد » و کشف اصل مهم انطباق حرکت در مکانیك بوسیله او و یادداشت های کپلر در موردحرکت سیارات دورخورشید به نیوتن کمك کردند تا به بیان قانون ثقل جهانی رسید به موجب این قانون :دو جسم مادی یکدیگر را با نیروئی متناسب با حاصلضرب جرمها و با عکس مجذورفواصلشان جذب‌می کنند .

بقیه‌در صفحه ۱۶

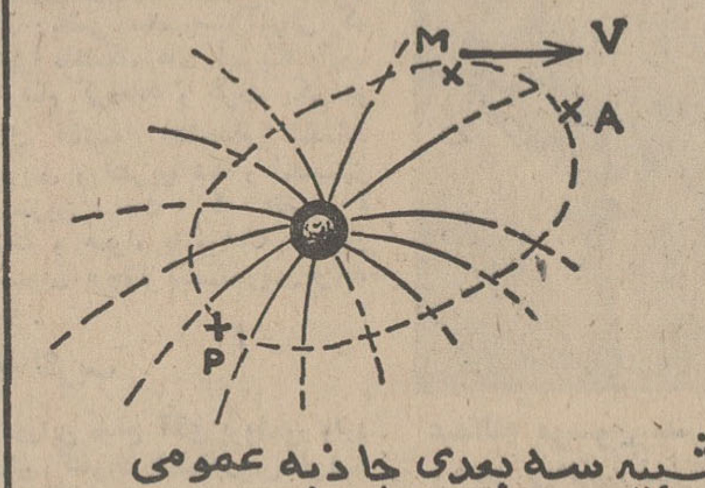

شبیه سه بعدی جاذبه عمومی
(M ساچمه، V سرعت داده شده ساچمه، P, A به ترتیب A اوج و حضیض نامیده میشود

آیا کره ماه برای زمین خطرناک است؟

۳- رپرتاژ عظیمی پیرامون عالمی که زمین جزئی از آنست

ماه مرتباً از زمین دور میشود

درسال ۱۹۵۰ یك ستاره شناس‌دیگر بنام «هارولداوری» که از رصدخانه دانشگاه «سان‌دیگو» در کالیفرنیا در اوضاع و احوال ستارگان بررسی میکند یك‌تئوری جدید پیش کشیده و اعلام داشت که ماه در منظومه شمسی یك چیز «غیر عادی» است زیرا قمرزمین نسبت بخود کره‌خاکی ماه خیلی بزرگتر است بنابراین ماه یك قمر غیر طبیعی است که بطور اتفاقی و در نتیجه یك حادثه بوجود آمده است. بعقیده «هارولداوری» در فضا نیز مانند هر جای دیگر حوادثی روی میدهد و ممکن است باحتمال زیادماه‌پس از جدا شدن توده‌های ابر کیهانی از اطراف خورشید بصورت یك کره کوچك درآمده و پس از برخورد بایك قمر دیگر از مسیر خود خارج شده‌و در مدار زمین قرار گرفته باشد و یابعبارت دیگر بوسیله زمین «اسیر» شده باشد.

● **اسرار منظومه‌شمسی**

تمام این فرضیات نشان میدهد که هنوز بشر چیز زیادی از کره ماه نمیداند و از اینجا است که ماموریت سرنشینان سفینه آپولو ۱۱ کسب اهمیت میکندزیرا نمونه خاکی که «آرمسترانك والدرین» با خود از کره ماه می‌آورند در آزمایشگاه های مختلف زمین مورد بررسی قرارخواهد گرفت و نتیجه این آزمایشهانه‌تنهاماهیت کره ماه را تعیین میکند بلکه ممکن‌است بطور کلی اسرار منظومه شمسی و عالم آفرینش را روشن کند .

وزنه این بی اطلاعی کامل در باره‌کره ماه طی قرون گذشته آنقدر سنگین شده که اکنون دیگر وقت آن رسیده است که بماهیت روشن‌کننده شبهای‌تارمان پی‌ببریم و بدانیم که‌این معبود عشاق و الهه‌آسمان چه چیزی در قلب خود نهفته دارد . هیچ بعید نیست که همین روشنائی بخش‌شبهای زمین خطرناکترین دشمنی باشد که کره خاکی مارا کمین کرده باشد و همچنین بعید نیست که همین ماه راز پایان دنیا و اسرار ماجرائی راکه‌به‌نیستی ونابودی‌نسل بشر منجر خواهد شد در سینه نهفته‌باشد. زیرابطوریکه‌اکنون دانشمندان بدقت‌حساب کرده‌اند در حال حاضر حرکت زمین بدور محور خود روزبروز کندتر میشود و درعین حال ماه در مدار خود بیش از پیش ازکره زمین فاصله میگیرد .

علت اصلی دور شدن ماه از زمین‌خود آن کره است ماه در بیستو چهار ساعت دوبار موجب جزرومد اقیانوسها میشود . جهت این حرکت آب اقیانوسها ازشرق به غرب یعنی برخلاف‌جهت حرکت وضعی‌زمین است که از غرب بشرق است . باین‌ترتیب آب اقیانوسها درجهت عکس حرکت وضعی زمین بجریان افتاده و موجب کند شدن حرکت کره‌خاکی‌ماه‌بدور محور خودمیشود ودر نتیجه روزها بلند میشود .

اما از آنجا که زمین و ماه بوسیله یك‌مکانیسم محکم‌بهم بستگی دارندحرکت ماه برااثر یك عکس‌العمل معکوس سریع میشود یابعبارت دیگر بهمان اندازه که‌از سرعت سیرکره زمین کاسته میشود بسر سرعت کره ماه افزوده میگردد. بیش از پیش از ماه فاصله میگیرد . در نتیجه حرکت این‌دو چرخ دندانه‌دار فضائی یعنی زمین و ماه در هر۱۲۰ هزار سال یك‌دقیقه برطول روزها افزوده میشود و فاصله ماه از زمین نیز در هر پانصد سال یك متر بیشتر میشود. البته‌این‌تغییرات زیادمحسوس نیست اما روزی میرسد که‌فاصله ماه از زمین بجای ۳۸۴٫۰۰۰ کیلو متر به ۴۵۰ هزار کیلو متر برسد وخورشید بجای‌آنکه در سال ۳۶۵ بار طلوع کند فقط ۹ بار طلوع میکند وطول هرروز معادل چهل‌وهفت روز فعلی میشود. «جرج کامو» استادفیزیك دانشگاه «واشنگتن» پیش‌بینی کرده است که‌در آن هنگام‌زمین صاف و مسطح‌خواهد شد وکوههای آلپ ، آند و هیمالیا کاملا از بین رفته‌وبجای آنها کوههای دیگری درزمین تشکیل نخواهد شد و دیگر اثر جزرومد ماه محسوس نخواهد شد زیرا ماه بصورت قرص کوچك دوردستی در خواهد آمد . خورشید پس‌ازدورشدن ماه در‌ایجاد جزرمدها جایگزین قمر طبیعی زمین‌خواهد شد ولی این‌بار جهت جزرومد ها تغییر خواهد کرد یعنی‌حرکت‌آب در جهت‌حرکت وضعی زمین خواهد بود و درنتیجه سرعت حرکت وضعی زمین باردیگر افزایش‌خواهد یافت و دوباره ماه‌بتدریج بکره زمین‌نزدیك خواهد شد .

ناتمام

(۲۷) دانش انسان از ماه دریکصد سال قبل

نوشته: ژول ورن
ترجمه علی بهارلو

پرواز درکهکشان

شیارهای ماه از نظر ژول ورن

باربیکین با استفاده از دوربین خود می توانست از ارتفاعی که «واگن فضائی »در حرکت بود رنك آمیزی های متنوع کره ماه را که بشکل «دیسك »های بزرك جلوه‌گر میشوند تماشا کند .بین کارشناسان کره ماه در باره‌ماهیت این رنك آمیزی ها اختلاف نظر وجود دارد . «ژولیوس‌اشمیدت» عقیده داشت اگر اقیانوس‌های‌زمین خشك بشوند یك ستاره شناس هرگز از کره ماه نمی تواند اقیانوس ها و دشت های قاره هارا از هم تشخیص دهددر حالیکه تشخیص قسمت های مختلف ماه از روی زمین به آسانی امکان پذیر است . بعقیده « اشمید ت» رنك دشتهای وسیع که بتمام « دریا- های » ماه‌شناخته‌میشوندخاکستری تیره مخلوط به سبز و قهوه‌ای است بعضی از دهانه های بزرك آتش فشانی نیز این رنك آمیزی را دارند . «باربیکین »که به‌نظریه این دانشمند آلمانی آگاهی داشت هنگامی که ،با دوربین خود رنك های مختلف سطح کره ماه را تماشا میکرد دریافت که«اشمیدت» در عقیده خود اشتباه نکرده‌است. در حالیکه بعضی دیگر از ستاره شناسان برخلاف او عقیده داشتند که رنك سطح کره ماه بطورکلی خاکستری است .

● **رنك ماه**

« باربیکین » همچنین بعضی دهانه های بزرك آتش فشانی را دید که از آنها رنگی متمایل‌بابی نظیر درخشندگی‌یك‌صفحه فولادی که تازه صیقل شده باشد باطراف پراکنده میشد . باین ترتیب‌معلوم میشد که برخلاف ادعای بسیاری‌از ستاره شناسان این رنك ها زائیده اتمسفر زمین و یا دود بین های نجرمی نبوده بلکه بخود کره ماه مربوط است .

اکنون دیگر برای « باربیکین » کوچکترین تردیدی در باره رنك های ماه باقی نمانده بود زیرادیگر اتمسفری در میان نبود که رنگهارا تغییر دهد .

اما تشخیص ماهیت این رنك‌ها از ارتفاعی که گلوله فضائی در حرکت بود امکان نداشت .

آیا رنك سبز دلیل‌وجود گیاهان استوائی زیر یك نوع اتمسفر در طبقات پائین سطح ماه بود ؟

« باربیکین » نمی توانست بطور قطع باین سئوال پاسخ دهد کمی دور تر یك رنك سرخ بطوروضوح بچشم میخورد .

« باربیکین » غرق در تماشای صحرا ها و کوه های کره ماه‌بود که صدای میشل توجه او رابخود جلب کردولی ازاین که نتوانست یکی از خصوصیات کره ماه که مورد سئوال همسفر فضائی‌اش‌بود پاسخ قانع کننده‌ای بدهد تا حدی ناراحت شد .

« میشل اردان » که در کنار فرمانده « گلوله فضائی » مشغول تماشای ماه بود درحالیکه خطوط درازو سفید رنگی را که برااثر تابش نور آفتاب بشدت می‌درخشید به باربیکین نشان میداد گفت :

- به‌بینید این یك زمین زراعتی است .

نیکول در حالیکه شانه هایش‌را بالا میانداخت گفت :

- مزرعه ؟ آنها هم اینجا ؟

میشل با همان طبع شوخی که داشت پاسخ داد .

- اگر هم کاشته نباشند دست کم شخم زده‌اند . اما ساکنین کره ماه چه گاوهائی دارند که توانسته‌اند چنین شیار های‌عظیمی بوجود بیاورند !

« باربیکین » گفت :

اشتباه نکنید ، این شیار ها بر اثر گاو آهن بوجود نیامده بلکه شیار های طبیعی ماه هستند.

میشل پاسخ داد :

- بسیار خوب ، بگیریم اینها شیار طبیعی باشند . ولی میتوانید از جنبه علمی وجود این شیار ها را تشریح کنید ؟

«باربیکین » آنچه راکه‌درباره این شیار ها میدانست برای‌همسفر خود تعریف کرد . او میدانست که تمام مناطق غیر کوهستانی کره‌ماه ازاین شیار ها پوشیده است وطول بعضی از این شیار ها به پنجاه فرسنك و عرض آنها بین هزار و هزار و پانصد متر است و کناره های آنها دارای شیب تندی است ولی بیش از این در باره آنهاچیزی نمیدانست .

فرمانده واگن فضائی سپس با دوربین خود بدقت به تماشای این شیار ها پرداخت .

بعضی ازاین شیار ها کاملاراست بود مثل اینکه در احداث آنها از طناب و وسایل دیگر استفاده کرده‌اند ولی برخی دیگر از این شیار ها نامرتب و کجو معوج‌بنظر میرسیدند .

ادامه دارد

بیست‌وسومین دوره مسابقات دوومیدانی ارتشهای جهان در فرانسه

چارلی گرین ـ محمد گمودی و مل پندر بزرگان این دوره مسابقات

درصد متر مقدماتی مل‌پندر بازمان ۱۰٫۱ ثانیه بهترین رکورد را بدست آورد و چارلی گرین با ۱۰٫۵ ثانیه بخط پایان رسید!

● پوئیتیر ـ فرانسه

ازبعداز ظهر شنبه گذشته باهیجانی فراوان قهرمانان دو ومیدانی ارتشهای هفده کشور جهان، بیست‌و سومین دوره مسابقات دوومیدانی ارتشهای جهان را در شهر «پوئیتیر» واقع درفرانسه آغاز کردند. این مسابقات طی مراسم خاص و پرشکوهی همراه بارژه تیمهای شرکت کننده درحضور میشل دبره، نخست وزیر فرانسه در استادیوم «لومر» افتتاح گردید.

مسابقات امسال دوو میدانی ارتشهای جهان، بغییر از روز افتتاح سه‌روزبطول خواهد انجامید و قهرمانان مشهوردوومیدانی جهان وچند فاتح بازیهای المپیک مکزیکو دراین دوره از مسابقات شرکت دارند. از جمله چارلی گرین، مل‌پندر و محمد گمودی.

گذشته ازاین سه فاتح مدال طلای المپیک، «واندراستاك» رکورددار سابق دوچهارصد متربا مانع جهان که دربازیهای المپیک مقام چهارم را کسب کرد دراین مسابقات حضور دارد.

برای اینکه بیشتر به موقعیت قهرمانان حاضر دراین دوره از مسابقات دو ومیدانی ارتش های جهان پی‌ببریم، به‌شرکت کنندگان درهررشته و قهرمانان سال پیش این مسابقات توجه می کنیم.

● دو ۱۰۰ متر

مل‌پندر قهرمان‌مشهور امریکائی که دربازیهای المپیک مکزیکو همراه تیم المدادی ۴×۱۰۰ متر امریکا فاتح مدال طلا شد، سال پیش بازمان ۱۰٫۵ ثانیه فاتح مدال طلای این مسابقات گردید، و امسال مدافع عنوان قهرمانی سال پیش است.

ولی درمسابقات امسال، قهرمان دیگر هموطن او، چارلی گرین یکی از سه دارنده رکورد جهانی ۹٫۹ ثانیه دراین رشته که دربازی‌های المپیک مکزیکو درصد متر مدال برنز دریافت کرد، رقیب شماره یك او محسوب می شود، هرچند که گرین بعداز بازیهای المپیک بهترین رکوردی که بدست آورده ۱۰٫۱ ثانیه می باشد.

سایر رقبای این دو درمسابقات امسال دراین رشته، «کونه» قهرمان ساحل عاج که دربازیهای المپیک مکزیکو فینالیست بود، زامفیرسکو از رومانی، فارکاش از مجارستان و آلن‌درموس‌ازفرانسه می باشند.

● دو ۲۰۰ متر

باغیبت فاتح مدال طلای سال پیش مسابقه ۲۰۰ متر، میلر امریکائی، باید باز هم شانس قهرمانی رادر میان دو قهرمان امریکائی گرین‌وپندر دراین‌رشته جستجو کرد. هرچند که چهره درخشان فرانسویها دراین رشته، ژان کلودناله، رقیب خوبی برای ایندو محسوب می شود، چه‌وی‌در مسابقه اخیر فرانسه و لهستان، موفق شده است، دراین رشته رکورد ۲۱ ثانیه را بدست آورد. و این رکوردی است برابر با رکورد قهرمان سال پیش مسابقات لیکن‌غیرازاین سه‌نفر، ماگارینوس اسپانیائی بابهترین رکورد ۲۰٫۹ ثانیه، پرتونی ایتالیائی بابهترین رکورد ۲۱٫۲ ثانیه و زامفیرسکو از رومانی بابهترین رکورد ۲۱٫۳ ثانیه حضور دارند.

● ۱۵۰۰ متر

«بلك‌سالو» بلژیکی فاتح دو ۱۵۰۰ متر مسابقات دوو میدانی قهرمانی اروپا ومسابقات یادبود «مرسی کمپ» بارکورد ۳ دقیقه و ۴۴ ثانیه است، امید شماره یك این ماده درمسابقات امسال است. ولی امریکائیها باوجودیکه، «باب‌دی» نفر چهارم رده‌بندی مسابقات قهرمانی امریکا و فاتح سال‌پیش این مسابقات را با بهترین رکورد ۳ دقیقه و ۵۸٫۶ ثانیه شرکت داده‌اند، زیاد بی‌امید نیستند.

در حالیکه رکورد امسال او برای این رشته، ۴٫۵۰ ثانیه تقریباحاکی از همین موضوع است. در غیبت برنده مدال طلای سال پیش این ماده، دسلبیوف آلمانی که با زمانی برابر با ۵۲٫۲ ثانیه اول‌شد، بعد از واردنداستوك باید یك امریکائی دیگر موسوم به‌آدکینز که بهترین رکورد امسال او ۵۰٫۵ ثانیه می‌باشد توجه کرد. ولی‌بهر حال در میان فینالیستها، بطورحتم فاتحی ایتالیائی‌و مونتگرمون‌فرانسوی هم خواهند بود.

● پرش طول

با وجودیکه شی نیك امریکائی سال پیش با رکورد ۷٫۶۳ متر مدال طلا گرفت، امسال یك پرندهٔ جوان فرانسوی موسوم به ژرارداو ـ گولیمی امید شماره یك می باشد. چه وی در مسابقات اخیر فرانسه و لهستان رکوردی برابر با ۸٫۱۲ متر بدست آورده است. وباوجود حضور مجدد فیل‌شی‌نیك باید، این قهرمان فرانسوی را فاتح این ماده دانست. هر چند که شی‌نیك نیز در تمرینات اخیر خود حتی‌به مرز ۸٫۱۶ متر هم رسیده است.

البته چهره‌های دیگری هم‌چون، بوتین فرانسوی «۷٫۳۵ متر»، سامونی و مورسین از رومانی، آریگی ایتالیائی و کالوکسای مجارستانی که همگی رکورد هائی بالاتر از ۷٫۷۸ متر دارند، حضور دارند.

● پرش با نیزه

فرانسویها که سال پیش با داشتن الیواری و رکورد ۴٫۶۰ متر صاحب مدال طلا شدند، امسال هم جانشین خوبی برای الیواری در این رشته در اختیار دارند. وی آلن‌پیرلوگران نام دارد و رکوردش برابر با ۴٫۹۰ متر می باشد.

● پرتاب وزنه

رقابت سنگین در این مسابقات بین دو شرکت کننده امریکا و فرانسه در خواهد گرفت، خصوصا اینکه سال پیش، کولنارد‌فرانسوی با رکورد ۱۸٫۹۷ متر صاحب‌مدال طلا شد، و امسال وی مدافع سرسخت عنوان قهرمانی سال پیش خود می باشد، چه آخرین رکورد وی‌نیز بالاتر از مرز ۲۰٫۶۳ متر می‌باشد! لیکن قهرمان امریکائی اشتاین هوئزنیز رکوردی بالاتر از ۲۰٫۵۰ متر دارد.

● پرتاب نیزه

در سن ماده برای ربودن مدال طلا، سه قهرمان امریکا، فرانسه وایتالیا شانس بیشتری از دیگران دارند. چه رکورد دار مسابقات ارتشهای جهان و فاتح مدال طلای سال پیش، کینونن فنلاندی که رکوردش برابر ۸۱٫۹۲ متر می‌باشد امسال غایب است.

تویتا فرانسوی با بهترین رکورد ۷۶٫۳۶ متر، تیتیون امریکائی با بهترین رکورد ۷۸٫۰۸ متر و گرامروتی ایتالیائی با بهترین رکورد ۷۹٫۸۴ متر در این مسابقات قدم گذارده‌اند.

سایر برندگان مسابقات سال پیش از این قرارند.

۴۰۰ متر ـ کمپ از امریکا با زمان ۴۵٫۷ ثانیه

۸۰۰ متر ـ فارل از امریکا با زمان یکدقیقه و ۴۹٫۸ ثانیه

۱۱۰ متر با مانع ـ پومفری از امریکا با زمان ۱۳٫۹ ثانیه

۳۰۰۰ متر ـ ترینور از امریکا با زمان ۸ دقیقه و ۴۵ ثانیه

پرش ارتفاع ـ هویت از امریکا با ارتفاع ۲٫۰۶ متر

پرش سه‌گام ـ کوگلر از آلمان غربی بارکورد ۱۵٫۵۴ متر

پرتاب دیسك ـ پاسی از امریکا با رکورد ۵۶٫۰۰ متر

پرتاب چکش ـ پاسبورن از امریکا بارکورد ۶۰٫۶۸ متر

۴×۱۰۰ متر تیمی ـ امریکا با زمان ۴۰٫۴ ثانیه

۴×۴۰۰ متر تیمی ـ امریکا با زمان ۳ دقیقه و ۹٫۱ ثانیه.

● نتایج نخستین روز

در اولین رور این مسابقات در چند رشته مسابقات مقدماتی انجام گرفت که زمانهای بدست‌آمده از این قرارند.

● ۱۰۰ متر

در مسابقه دوصد متر، دومسابقه مقدماتی در دو گروه هشت وهفت نفری انجام گرفت، که چهار نفر اول هر گروه برای انجام مسابقه نهائی برگزیده شدند.

● نتیجه نیمه‌نهائی گروه اول

۱ـ ملپندر از مریدبار کورد ۱۰٫۱ ثانیه (برابر با بهترین رکورد مسابقات ارتشهای جهان)

۲ـ لوبلانس از امریکا بازمان ۱۰٫۳ ثانیه

۳ـ کونه ازساحل عاج بازمان ۱۰٫۴ ثانیه

۴ـ جونك از هلند با زمان ۱۰٫۶ ثانیه

۵ـ ماکی از عراق بازمان ۱۰٫۶ ثانیه

۶ـ آلبرتی از ایتالیا با زمان ۱۰٫۷ ثانیه

۷ـ روزیگنول از بلژیك بازمان ۱۰٫۸ ثانیه

۸ـ استانی‌از ایتالیا بازمان ۱۰٫۸ ثانیه

● نتیجه نیمه‌نهائی گروه دوم:

۱ـ ورموس از فرانسه بازمان ۱۰٫۴ ثانیه

۲ـ چدلی‌گرین‌ازامریکا بازمان ۱۰٫۵ ثانیه

۳ـ الیچیگی از عراق بازمان ۱۰٫۶ ثانیه

۴ـ زامفیرسکو از رومانی‌بازمان ۱۰٫۶ ثانیه

۵ـ تالنس از اسپانیا بازمان ۱۰٫۷ ثانیه

۶ـ کواکوتا از ساحل تاج با زمان ۱۰٫۹ ثانیه

۷ـ آرگیریس از یونان‌بازمان ۱۰٫۹ ثانیه

باین‌ترتیب چارلی‌گرین امید بزرك امریکا از رسیدن به‌مسابقه نهائی محروم شد، و پندرولوبلانس از امریکا و کونه از ساحل عاج، جونك از هلند و ورموسوس از فرانسه برای مسابقه نهائی‌برگزیده شدند.

● پرتاب نیزه

پس‌از انجام دور مقدماتی در این ماده، این‌عده بابدست آوردن‌این رکوردها برای شرکت در مسابقه نهائی برگزیده شدند.

۱ تویتا از فرانسه، ۷۶٫۱۰ متر ـ

۲ـ تیتیون از امریکا، ۷۸٫۰۸ متر ـ

۳ تالون از اسپانیا، ۷۶٫۲۶ متر ـ

۴ـ پالاینن از فنلاند، ۶۸ متر ۵ ـ گرامروتی از ایتالیا، ۶۶٫۳۴ متر

۶ـ آیه‌از ساحل عاج، ۶۵٫۱۰ متر

۷ـ زومب از آلمان، ۶۴٫۷۲ متر

۸ـ الله‌داد از پاکستان، ۶۴٫۶۶ متر

● پرتاب وزنه

مسابقه دور مقدماتی پرتاب‌وزنه نیز انجام شد و این قهرمانان‌برای انجام مسابقه نهائی برگزیده‌شدند. کلنارد از فرانسه (۱۷٫۲۷ متر)، اشتاین‌هوئز از امریکا (۱۷٫۲۰ متر)، آستارا از ایتالیا (۱۷٫۱۵ متر)، هولوب از مجارستان (۱۶٫۹۷ متر)، والین از امریکا (۱۶٫۹۵ متر)، ستیاراس از یونان (۱۵٫۹۷ متر)، فاراگو از مجارستان (۱۵٫۸۸ متر)

● ۴۰۰ متر

مسابقه مقدماتی دو ۴۰۰ متر نیز انجام شد و این عده برای انجام مسابقه نیمه نهائی برگزیده‌شدند. کمپ از امریکا ۴۸٫۰۵ ثانیه ـ گومز‌لیکوز از اسپانیا ۴۹٫۰۲ ثانیه ـ آنتونوپولوس‌از یونان ۴۹٫۰۳ ثانیه، استین‌سون از امریکا ۴۹٫۰۸ ثانیه.

موی از هلند ۴۹٫۰۸ ثانیه ـ لوبر از آلمان ۵۰ ثانیه ـ روجراز فرانسه ۵۰ ثانیه ـ باسوتیس از اسپانیا ۵۶٫۶ ثانیه ـ سلنیرو از ایتالیا ۵۶٫۰۵ ثانیه ـ بروکمن از آلمان ۴۹٫۶ ثانیه ـ علی‌مان از عراق ۴۹٫۷ ثانیه.

● ۴۰۰ متر با مانع

مسابقه نیمه‌نهائی دو ۴۰۰ متر با مانع نیز انجام گردید وشش‌نفر برای‌انجام مسابقه فینال برگزیده شدند.

آدکینز از امریکا ۵۴ ثانیه ـ مونگرمون از فرانسه ۵۴٫۴ ثانیه ـ بیربیلیس از یونان ۵۴٫۴ ثانیه ـ واندراستاك از امریکا ۵۵٫۸ ثانیه ـ جیوردانی از ایتالیا ۵۳٫۱ ثانیه ـ فاتلك از فرانسه ۵۳٫۲ ثانیه.

در حضور «میشل دبره» نخست‌وزیر فرانسه و هزاران تماشاگر بارژه قهرمانان مسابقات در استادیوم «لومر» افتتاح شد

محمد گمودی، قهرمان سرشناس افریقائی سال گذشته دو مدال طلا بگردن داشت از رشته‌های ۵۰۰۰ متر و ده هزار متر

استخر شنای امید فردا

مجهز بدستگاه تصفیه وسیله مربیان بصیر در کمترین مدت انواع شنای فنی رابشما وفرزندانتان می‌آموزد. نشانی ـ خیابان شمیران شهناز سوم و چهارم تلفن ۷۳۷۵۵ آ ـ ۳۰۱۰۲ ۱ ـ ۵

فقط تا ۵ مرداد فرصت دارید تا از

نمایشات

سیرک بزرگ مسکو

دیدن کنید

پارك فرح ـ بلوار الیزابت

هر روز از ساعت ۷/۵ بعداز ظهر ـ یکشنبه ـ پنج شنبه و جمعه ساعت ۵/۵ و ۹ بعداز ظهر

روزهای دوشنبه سیرك تعطیل است

جایزه هر بلیط ۲ آدم برفی ـ همه چیز مجانی با برف

گیشه فروش بلیط هر روز از ساعت ۹ صبح باز است

مرحبا طایر فتح پر فرخنده پیام
خیر مقدم، چه خبر؟ دوست کجا؟ یار کدام؟
یارب! امیر قافله را لطف ازل مژده بداد
کز درد خصم بر آمد و دلدار بکام

IATA — ASTA AMERICAN SOCIETY OF TRAVEL AGENTS — VETOR FURAY — WATA

از این پس فراق معنی و مفهومی ندارد

چون: ایرانین اکسپرس

دیدارها را با آسانی میسر ساخته است.

مادر!... آیا نور چشمت از تو دور است.؟

کجاست....؟ هر جا که باشد...

دلت میخواهد او را ببینی!؟ چه جور..؟

تو بروی او را در محیط تحصیلش ببینی..؟ یا او بیاید و در میان خانواده‌اش چندی بگذراند؟...

پدر!... آیا فرزندت در خارج از کشور بسر میبرد.؟

حتماً در تحصیلش پیشرفت کرده است...

دلت میخواهد او را پیش خودت بیاوری تا ضمن تجدید دیدار.. پیشرفتهای کشورش را هم ببینید...

و شما...! که بهر نحو در هر گوشه دنیا یک دلبستگی دارید.

چه میخواهید...؟ کجا میخواهید بروید...؟

میخواهید عزیزانتان را پیش خود بیاورید..؟ یا خود نزد آنها بروید...؟

هر جور که باشد... هر کجا که باشد...

هر وقت که دلتان بخواهد..

فقط کافیست که بخیابان ولیعصر شماره ۶ ایرانین اکسپرس تلفنهای ۴۵۵۱۲ ـ ۴۵۷۹۴ ـ ۶۸۷۲۳ ـ ۶۴۶۲۷

ویا... آبادان ـ خیابان شاهپور تلفن ۴۲۴۳ مشهد ـ خیابان پهلوی تلفن ۹۱۱۶۶ اهواز ـ خیابان ششم بهمن تلفن ۵۱۱۱

مراجعه فرمائید

تا بدینترتیب برشمار روشن شود که با همراهی ایرانین اکسپرس بدون داشتن پول موجود هم دیدارها بآسانی میسر است

دبیران مراکز تربیت‌معلم کشور

مدت ۱۲ روز در تبریز تعلیم میگیرند

صبح پریروز کلاس کارآموزی دبیران مراکز تربیت‌معلم‌روستائی کشور و دانشسراها باحضور آقای سرلك استاندار آذربایجان شرقی وآقای صفائی معاون مالی وزارت آموزش و پرورش و خانم صوفی مدیر کل تربیت معلم کشور و سیصدوپنجاه تن از روسا ودبیران مراکز تربیت معلم سراسر کشور در تالار اجتماعات خانه جوانان شیروخورشید سرخ‌تبریز گشایش یافت .

در مراسم گشایش این کلاس آقای سرلك استاندار آذربایجان شرقی اظهار داشت :

کشور ما بیش از هرچیز احتیاج به معلم دارد و شما خانمهاو آقایان کسانی هستید که نسل جوان کشور را تربیت‌میکنید . امیدوارم نتایج این سمینار برای آینده مملکت و برای سال تحصیلی آینده بسیار مفید باشد . آنگاه آقای صفائی معاون وزارت‌آموزش و پرورش ضمن سخنانی اظهار داشت :

امروزه فکر فردی‌مردودشناخته شده و عاشق فکرخودبودن‌صحیح نیست بهمین مناسبت اقدام به تشکیل این‌نوع سمینارها شده است .

همچنین خانم صوفی مدیر کل تربیت معلم کشور ضمن سخنانی وظایف معلم را در تعلیم و تربیت یادآور شد و در بارهٔ سه عامل موثر در تربیت طفل (مادر ، معلم و اجتماع) سخنرانی کرد.

گزارش خبرنگار مادر تبریز حاکیست : جلسات این کلاس بمدت دوازده روز بطول میانجامد و طی آن پیرامون مسائل مربوط بحث و تبادل‌نظر خواهد شد .

برای رسیدگی بمشکلات اهالی فیروزآباد

۱۲ نفر با بازرسان همکاری میکنند

هیئت بازرسی شاهنشاهی اعزامی باستان فارس بسرپرستی تیمسار سرلشکر علوی مقدم از طریق فسا وارد فیروزآباد شد و مورد استقبال فرماندار ، شهردار ، روسای ادارات‌وگروهی از طبقات مختلف مردم قرار گرفت .

خبرنگار مادر فیروزآباد گزارش داد : بازرسان شاهنشاهی‌در جلسه‌ای که باحضور فرماندار و گروهی از معاریف شهر در سالن فرمانداری تشکیل شده بود شرکت کردند .

دراین جلسه فرماندار فیروزآباد دوازده‌نفراز معتمدین شهررا که قبلا بنمایندگی از طرف طبقات مختلف مردم انتخاب شده بودند به هیئت بازرسی شاهنشاهی معرفی کرد تا در بررسی شکایات و مشکلات مردم بابازرسان تشریك مساعی نماید .

گرمای شدید در اردبیل

دیروز از میزان برودت هوا در اردبیل بمیزان قابل ملاحظه‌ای کاسته شد و گرمای هوا دراین شهر به۳۴درجه بالای صفررسید.

چنین گرمائی ظرف سالهای اخیر در اردبیل کم‌سابقه بوده است .

بوسهٔ توپ، بر دروازهٔ رقیب ...

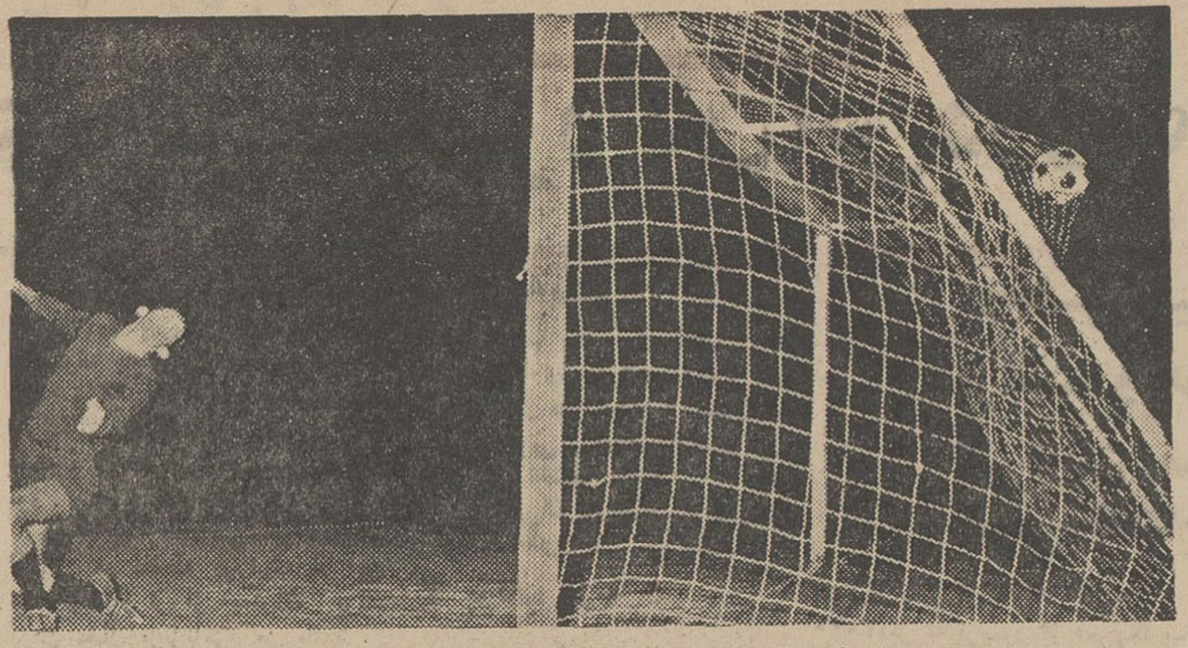

قبلا باستحضار خوانندگان عزیز رسید در مسابقات فوتبال قهرمانی جوانان خوزستان که در استادیوم ورزشی اهواز برگزار میشد تیم آبادان بمقام قهرمانی رسید و تیمهای اهواز ، خرمشهر ، آغاجاری به‌ترتیب مقامهای دوم تاچهارم را احراز کردند .

عکس هنگامی گرفته شده است که توپ‌از طرف بازیکنان اهواز وارد دروازه دزفول شده و دروازه‌بان باحسرت به‌این صحنه نظاره میکند.

مرند، در هجوم دسته‌های ملخ

از ساعت ده‌ونیم شب گذشته هجوم دسته‌های ملخ از سمت‌غرب مرند بطرف شهروتوابع شروع شد . بطوریکه در مدتی کوتاه کلیه خیابانها و کوچه‌های شهر پوشیده ازملخ گردید .

خبرنگار مادر مرند گزارش داد : هجوم ملخ که تاساعت نه‌صبح امروز ادامه داشت باندازه‌ای بود که مغازه‌داران خیابان خوی مرند نتوانستند مغازه‌های خودرا باز کنند .

اخبار شهرستانها

اعضای باندسارقین

در مشهد دستگیر شدند

اعضای باند سارقینی که از مدتها قبل منازل شهر مشهد را مورد دستبرد قرار میدادند وتاکنون متجاوز از یك میلیون ریال‌اثاثه مردم این شهر را بسرقت‌برده بودند وسیله‌ماموری‌ن‌آگاهی‌وشهربانی مشهد دستگیر شدند .

خبرنگار مادر مشهد گزارش داد : متهمین در مراحل اول‌بازجوئی بسرقت‌های خود اعتراف کردند و قسمتی از اموال مسروقه وسیله مامورین آگاهی و شهربانی مشهد بسرپرستی آقای حسن‌زاده از سارقین گرفته شد و بصاحبان آنها مسترد گردید .

متهمین یونس‌نبی‌زاده ، رمضان سرابی ورمضان روحانی نام دارند واکنون بازداشت هستند .

داراب فارس: هندوانه، جای انار را گرفت!

محصول داراب

شکوفه‌های انار که‌هرسال باغات سروستان فارس‌رابرنك سرخ دلپذیری در می‌آورد ، امسال در سروستان دیده نشد و سرمای سوزان زمستان ورگبارهای پی‌درپی شکوفه‌های نیمه‌باز را سیاه کردو بزمین ریخت .... بهمین‌سبب امسال برعکس سال های گذشته که محصول انار سروستان به شیراز ، جهرم لار و سایر شهرستان ها ـ حمل میشد و طرفداران‌زیادی داشت ،انار سروستان به بازار نیامده و باغداران خسارات سنگینی متحمل شده‌اند .

اگر امسال انارسروستان به جهرم و داراب و ... نرفت هندوانه داراب که از لحاظ تردی و شیرینی رنگ‌و طعم در اغلب نقاط ،کشور معروف است به سروستان آمد و وفور هندوانه دارابی بحدی است که میوه‌فروشان درهر کوچه و خیابان تل های عظیمی از هندوانه بوجود آورده‌اند و اغلب اهالی راه عبور ندارند !

کثرت هندوانه ، درپیاده روهای شهر داراب باعث‌شد که شهردار چند بار ازوضع پیاده‌روها بازدید کند تاسد معبر نشود . یکی از اهالی بشوخی گفت : جای‌شکرش باقی است که میوه‌فروش‌ها خیابان خاکی بزرك شهر را که معبر اصلی‌است‌ازهندوانه اشغال نکرده‌اند ... !

شهردار مرودشت

انتخاب شد .

انجمن شهر مرودشت فارس‌در جلسه اخیر خود آقای نصراله اردوبادی رابسمت شهردار این شهر انتخاب کرد .

خبرنگار مادر مرودشت‌گزارش داد : قبلا آقای سروان کمالی‌به سمت شهردار مرودشت انتخاب شده‌ولی قبل از ورود به مرودشت استعفا نموده بود .

«کارون»

لاروبی میشود

یك مقام مطلع در استانداری خوزستان بخبرنگار مادر اهواز گفت : باتوجه به طغیان رودخانه «کارون» در زمستان گذشته که خساراتی‌ببارآورد، برای‌جلوگیری از تکرار این واقعه لاروبی کارون قبل از فرارسیدن فصل بارندگی عملی میشود و کلیه جزایری که دراین رودخانه بوجود آمده‌وحجم زیادی رادر برگرفته است ازبین خواهد رفت و چنانچه در سال آینده کارون مجددا طغیان کند دیگر خطری اهواز را تهدید نخواهد کرد .

این مقام افزود : هم‌اکنون از طرف کارشناسان بازدیدهای لازم از کاروان بعمل آمده و بزودی لاروبی آن آغاز میشود .

در دانشگاه تبریز

آزمایشگاه آبشناسی‌دایر میشود

دانشگاه‌تبریز آزمایشگاه‌مجهز هیدرولیك«آب‌شناسی»تاسیس‌میشود این آزمایشگاه بمنظور آزمایشهای اساسی برروی آبهای مختلف دریاچه‌ها ، چشمه‌ها و سایر آبهای زیرزمینی آذربایجان و نقاط دیگر کشور ایجاد میگردد و هم‌اکنون مقدمات ایجادآن‌فراهم گردیده‌است خبرنگار مادر تبریز گزارش داد : برای تاسیس این آزمایشگاه ازطرف کارشناسان مربوطه فعالیت میشود تادرسال آینده ساختمان آن مورد استفاده قرار گیرد .

کارشناسان خانه سازی در تبریز

هیئتی مرکب از کارشناسان خانه‌سازی وزارت آبادانی ومسکن وارد تبریز شد .

بنابگزارش خبرنگار مادر تبریز : اعضای این‌هیئت که بنابدعوت آقای سرلك استاندار آذربایجان شرقی به‌تبریز سفر کرده‌اند درمدت اقامت خود دراین شهر مسائل مربوط به تامین مسکن در تبریزرامورد بررسی قرارداده و در صورت امکان درباره ایجاد یك کنسرسیوم‌با شرکت بانك‌های مختلف برای سرمایه گزاری درامرخانه‌سازی‌این‌شهر اقداماتی بعمل خواهند آورد .

ایجاد راه

چون ساختمان راه بین نجف آباد وکارخانه ذوب آهن‌از چندی قبل مورد درخواست مردم این منطقه بودپس از مذاکراتی که‌بین فرماندارنجف‌آباد ومسئولین کارخانه‌بعمل آمد موافقت‌گردید. هر چه‌زودتر نسبت به‌ایجاد راه اقدام گردد .

نمایندگان اطلاعات در خدمت مردم

منبع اهالی

«دهاقان» اصفهان

توزیع‌نامه‌های پستی در «دهاقان» اصفهان تابع مقررات خاصی است و مردم هم طبعا باین وضع عادت کرده‌اند ، پستچی محل فقط هفته‌ای دوبار ، نامه های مردم را توزیع میکند و مرسولات شهرستان‌ها را جمع‌آوری مینماید ! بدیهی است با چنین وضعی نامه های سفارشی و غیرسفارشی برای پستچی تفاوتی نمیکند ودر این‌مورد مساوات کامل برقرار است !

«دهاقان» مرکز بخش سمیرم سفلی است وقتی که مرکز بخش چنین باشد ، وضع روستاهای آن معلوم است . این زبان‌حال عده‌ای از اهالی دهاقانست که با نماینده روزنامه اطلاعات در میان گذارده‌اند وازمسئولین پست و تلگراف‌استان‌اصفهان تقاضای رسیدگی‌دارند .

شهر «طبس»

پزشك ندارد !

وضع فعلی شهرستان «طبس» ازنظرپزشك و دارو ،شباهت کامل به «طبس» صدسال پیش دارد ! چون دراین‌شهر از بیمارستان ، پزشك،دارو و قابله تحصیل‌کرده خبری نیست و اگر طبیبان محلی توانستند ، بیماران رامعالجه میکنند و اگر نتوانستند ، مردم برای بهبودی مریضان خود دست بدعا برمیدارند ! آفتا بداغ کویر و شرایط منطقه‌ای دست بدست هم داده و بیماری قی‌و اسهال‌را در بین اطفال این منطقه شایع کرده و تابحال چند طفل براثر این‌بیماری‌مرده‌اند عده‌ای از اهالی طبس مطالب بالا را بعنوان مشکل اساسی خوددردفتر نمایندگی‌روزنامه اطلاعات عنوان کردند و افزودند حال که‌درپرتواصول مترقی انقلاب ، سپاهیان بهداشت به اقصی نقاط مملکت اعزام‌میشوند،شایسته نیست ، شهرستان طبس از داشتن پزشك و ابتدائی‌ترین وسائل درمانی محروم باشد.

استاد آمریکائی

درنوشهر

آقای دکتر «سافر» استاد دانشگاه «دتیون» آمریکا بمنظور بازدیداز پیشرفت های مدارس سپاه دانش حومه نوشهر وارد این شهرشد.

خبرنگار ما در نوشهر گزارش داد : استاد آمریکائی باتفاق آقای سلمان منصوری سرپرست سپاه دانش و آموزش روستائی نوشهر ازمدارس سپاه دانش‌حوزه‌آموزش و پرورش این منطقه بازدید کرد.

شهربازار

نرخهای ماسال گیلان

* برنج صدری درجه یك : کیلوئی ۲۵ریال .
* برنج صدری درجه ۲ : هرکیلو ۲۱ ریال .
* برنج چمپا : یك کیلو ۱۱ ریال .
* کره طالشی : هرکیلو ۱۴۰ ریال .
* پنیر گوسفندی : کیلوئی۷۰ ریال .
* عسل محلی : هرکیلو ۱۰۰ ریال .
* تخم‌مرغ : هرعدد ۲٫۵۰ ریال .
* لوبیا چیتی قزوینی : کیلوئی ۲ ۳ریال .
* قیسی گیلانی : یك کیلو ۴۵ ریال .
* آلو : کیلوئی ۵۵ ریال
* آلبالو : کیلوئی ۵۰ ریال
* گوجه‌فرنگی : یك کیلو۲۵ ریال .

سیمای شهرستانها

از مهندس زاده
نماینده اعزامی سازمان شهرستانها

یك‌شهر و ۱۶۰۰ دهکده!

حوزه شهرستان‌جیرفت‌را تشکیل‌میدهد «۳۷۱»

...بطور کلی حوزه‌ی جیرفت با ۵۰ هزار کیلومترمربع مساحت که بقول آقای بهزادی فرمانداروقت‌این‌شهرستان وسیعترین حوزه جیرفت است مشتمل بر شهر جیرفت «سبزواران» مرکز شهرستان جیرفت و یکهزاروششصد دهکده‌ی بزرك و کوچك میباشد . شهر «سبزواران» مرکز شهرستان جیرفت در فاصله‌ی ۲۸۸ کیلومتری‌جنوب‌شرقی کرمان گرچه در طریق پیشرفت وترقی گامهائی‌برداشته‌و وسائل و لوازم زندگانی امروزی دراین شهر گرماخیزتا حلودی فراهم گشته است اما هنوزاین‌وسائل تکمیل‌نشده وهنوز کاملا بصورتی که نام «شهرستان»برآن برازنده باشد درنیامده است ...

آسفالت خیابانهایش همانطور که‌قبلا باستحضاررسید تازه شروع شده بود قسمتی از لوله‌کشی آب این شهردر دومین برنامه عمران مملکتی انجام گردیده ودر برنامه سوم نیز یك‌قسمت تکمیلی برآن افزوده شده است . دو حلقه چاه و دومنبع آب دارد که فعلا آب آشامیدنی مردم شهر از آن تامین میگردد ولی باپیشرفت سریع و آینده درخشانی که برای جیرفت پیش‌بینی میشود گمان نمیرود این شبکه لوله‌کشی واین دوحلقه‌چاه و دومنبع آب‌برای تامین آب آشامیدنی ساکنین شهر جیرفت کافی باشد.

موقعی که وضع عمومی شهر جیرفت را بازدید میکردم این شهر نوساز دودستگاه موتور مولدبرق یکی بقدرت هشتاد کیلووات و دیگری بقدرت پنجاه کیلووات داشت که از مجموع این‌دومولد برق نیروئی در حدود یکصد کیلووات استفاده وبهره‌برداری میشد . چون هردو مولد برق جیرفت آنچنان فرسوده شده بود که بیش از آن قدرت نداشت !

من‌حیث‌المجموع میتوان گفت که وضع برق شهر جیرفت «سبزواران» تعریفی نداشت واز آن خراب‌تر وضع شبکه برق شهر بود .

در سراسر حوزه وسیع جیرفت فقط دوکارخانه‌که یکی روغن‌کشی و دیگری پنبه‌پاك‌کنی است تاسیس شده ولی موقعی که از جیرفت بازدید میکردم این‌هردو کارخانه تعطیل بود و تنها استفاده‌ای که ازاین کارخانه‌ها میشد، این بود که برای تامین روشنائی شهر از موتور برق اختصاصی کارخانه روغن‌کشی استفاده میشد .

دراین شهر نوساز فقط یك پزشك وجود دارد که آنهم رئیس بهداری است . از طرف وزارت بهداری یك بیمارستان ۴۵ تختخوابی دردست ساختمان بود که تصور میکنم حالا دیگر ساختمان تکمیل‌شده باشد . ساختمان درمانگاه و مرکز شیروخورشید سرخ جیرفت تکمیل‌شده و چه ساختمان زیبا و مناسبی بودکه برجلوه‌ی این شهر نوساز میافزود و تجهیزات آن آماده میشد .

«سبزواران» مرکز شهرستان جیرفت دودبستان‌دخترانه چهار دبستان پسرانه ، یك دبیرستان کامل پسرانه (شعبه طبیعی) و یك دبیرستان دخترانه تاسیکل اول دارد.

اما طبق اظهار مطلعین محلی ، در منطقه جیرفت ، مخصوصا در دهستانهای این حوزه معلم کمیاب است !

ساکنان دهات جیرفت غالبا در قریه محلی سکونت خود ساختمانی برای دبستان ایجاد کرده‌اند ولی این دبستانها فاقد وسائل لازم و بخصوص فاقد معلم است ... این ، خلاصه از کیفیت وضع عمومی جیرفت و احتیاجات مردم این شهرستان بودکه ضمن بازدید سطحی از شهر وتماس باعده‌ای از مطلعین و مسئولان امور محلی دیدم‌و شنیدم . وبااین کیفیت ، میتوان گفت که شهر جیرفت (سبزواران) باآنکه شهری نوبنیاد و نوساز است هنوز کاملا بصورت یك «شهر» درنیامده و هنوز حتی وسائل لازم برای زندگی امروزی در این محل فراهم نشده است.

سوغات ولایات

مردم‌رافیلم کرده‌اند..!

● **سوغات تبریز :**

ماجرای سینماهای تبریز هم خودش‌سینمائیست!(پس‌لطفا اول بلیط بگیرید بعدا مطلب را بخوانید!) میگویند ما در تبریز هشت سینما و به‌قولی هفت سینما داریم !(هفت‌تا و نصفی میگیریم که نه سیخ بسوزد نه‌کباب)در تبریز ما محل تفریح سالمی نداریم(باز خوب است که ناسالمش را دارید !) بنابراین سینما تنها محل تفریح‌مردم این‌شهراست ولی اوضاعشان چنان خجالت آور است که‌من‌هرچه‌میخواهم بگویم رویم نمیشود (از خانه رامش یادبگیرید)

دوتا از سینماهای تبریز تعطیل است . (خوش بحال تماشاچی ها!) علت‌تعطیل‌بودن شان هم اینست که‌دارندکور میسازند تابلیط های خودرا گران کنند . (پس «دکور» نمی‌سازند «کلك» میسازند) چنانکه یکی از سینماهاباکمی رنك‌مالیدن به‌دیوارها اینکار را کرد (نتیجه اخلاقی : اول باید دیوارها را رنك کرد بعد تماشاچی‌هارا !)

دوتادیگر از سینماهای این شهر همیشه فیلمهای مزخرف خارجی نشان میدهند .(خیال می‌کنندفیلم عالی ! داخلی نداریم !)

بقیه سینماهای این شهر که سه‌تابیشتر نیست کارشان آب‌کردن فیلم های فارسی بنجول است (انگار غیربنجول هم داریم) که سراسرش‌پر است از دعوا وستیز و جنك و جنك و جنك که هیچ فکری هم برای آن نمی‌کنند (چراء قرار است آقای اوتانت یك نماینده به استودیو های‌فیلم‌برداری وطنی بفرستند!) بهرحال بعلت بی‌توجهی‌خاصی که درمورد سینماهای تبریز وجود دارد وفیلمهای منحرف کننده‌ی این سینما ها‌که‌نشان میدهند ، این روزها بعضی از جوانان تبریزی کارشان شده است تقلید از عملیات خطرناك ومحیرالعقول قهرمانان‌فیلمهای وطنی، نعره‌های‌وحشیانه بکشند و بپرند بسروکول هم (خوب آدم باید درزندگی‌جهش‌داشته باشد!) و این عکس یك‌نمونه از این بدآموزی‌های‌صددرصد مفیداست! حالا فکرش‌رابکنید آن جوانی که اینطور به هوا پریده (و فکر قوه جاذبه زمین را نکرده !) وقتی برمیگردد پائین ، چه میشود . مسلمایا میافتد روی زمین وپدر خودش درمی‌آید، یامی‌افتدروی‌هم‌پیشه دیگر ! و پدر اودرمی‌آید ..

● **جواب سوغات :**

سوبالااتفاق میروند ته دره پدرهردوشان درمی‌آید ! درهر حالا جای شکرش باقیست که شهر شما هفت هشت‌تاسینمابیشترندارد،وگرنه الان‌همهٔ جوانان تبریز ...یك ایمانوردی » شده بودند !

اینجا،همه‌چیز ماکو..!

هفت ماه پیش ، ازاستانداری آذربایجان غربی یك نامهٔ فدایت‌شوم (ببخشید . ابلاغ فدایت‌شوم!) بدست آقای شهردار مرز پلدشت رسید که در آن نوشته بودندجناب آقای شهردار مرز پلدشت، پس از عرض سلام و تعارفات اداری ! چون فعلا در مرز پلدشت احتیاجی به وجود شریف جنابعالی نداریم و در ضمن شاه‌آباد ماکوبرای‌یك شهردار لنك‌مانده و برمرز پلدشت حق تقدم دارد و نیز فعلا شهردارزاپاس ! در دسترس نداریم لذا شماباید بمحض دریافت این ابلاغ فدایت شوم ! بالبداهه خود را به شاه‌آباد ماکو برسانی و بشوی شهردار آنجا زیادی عرضی نیست جز دوری شما که آنهم امیدواریم در شاه‌آباد ماکو دیدارها تازه گردد !

جناب شهردار هم بمحض خواندن این نامه ، بخش‌۲۰ هزارنفری مرز پلدشت راول کرد و رفت شاه آباد ماکو ! و حالا مدت هفت ماه است که هرتازه‌واردی از مردم اینجا میپرسد شهردارتان کیست ؟ مردم میگویند شهردارماکو ؟ (یعنی‌شهردار رفته ماکو) و بارفتن جناب شهردار هم ، سپور ماکو ! نظافت شهر ماکو! کارهای عمرانی ماکو . کارهای آبادانی ماکو ، خلاصه‌همه چیز ماکو .

● **جواب سوغات :**

اولا اگر شهرداربرگردد بازهم همه‌اینها ماکو!

و دوما خوب‌است‌مسئولین محترم‌همیشه عده‌ای شهردار را بعنوان شهردار « رزرو » دردست خود داشته باشندتا در صورت فقدان شهردار اصلی ، از شهردارهای‌یدکی استفاده کنند !

درخت الکلی..!

● **سوغات رضائیه :**

ماجرای بزی که درراسمر مست کرده بود چند روز قبل خواندید و اما حالا بشنوید از درخت الکلی رضائیه . که‌آقا درخت که ساکن‌رضائیه،خیابان پهلوی روبروی یکی ازمغازه های اغذیه فروشی است چند سال قبل طی مراسم باشکوهی ازطرف‌شهرداری رضائیه کنار جدول پیاده‌رو کاشته شد و قرار براین شد که‌مغازه‌اغذیه فروشی که درخت‌روبروی آن قراردارد در حفظ و حراست‌و آبیاری درخت کوشش نماید.

اما از طرف‌دیگرچون‌معمولا درمغازه های اغذیه فروشی‌همه نوع نوشیدنی پیدا می‌شودبغیر از آب ، صاحب مغازه هم‌صبح به صبح که‌مغازه راجمع‌وجود میکرد تهمانده های‌آبجوی مشتریان شب قبل را میریخت پای درخت مربوطه و باین ترتیب کم‌کم ذرات الکل در مسامات جناب درخت نفوذکرد وایشان را الکلی نمود.بطوری که عادت کرد که هرروز دمی به خمره بزند ! وکیفور و شنگول‌بشود .

بهرحال مدتی روزگاربروفق مراد درخت دائم‌الخمر ! بود تااینکه اغذیه فروش مربوط مغازه‌اش را بهم زدو از آن‌جا رفت و ازهمان روز بود که ناگهان وضع مزاجی جناب درخت روبه خرابی گذاشت و به‌حالت خماری درآمد !

حالا روزبروز رنك این‌درخت زردمیشود و برگهایش‌میریزد. گاهی عده‌ای از می‌خوران‌لوطی صفت آن را به‌یکی دو بطر آبجوی تگری مهمان‌می‌کنند ولی دیگر فایده‌ای ندارد وبا اینکه رضائیه مرکز بهترین‌و فراوان ترین مشروبات است، این درخت از بی‌مشروبی دارد تلف می‌شود .

● **جواب سوغات :**

تقصیر خودش است .اگر به‌هروئین معتاد شده بود ، اینقدر درمضیقه نبود !

پنساتیو!

ـ۱۶ـ

باخوشحالی داخل هشتی بزرك آن شدم . «استبان» باشعف وسرور بملاقاتم آمد . . . زنان در حالی که لبخند می زدند دوان دوان به استقبالم آمدند ومن روسری هائی که بعنوان‌هدیه برایشان آورده‌بودم ، بین‌ایشان تقسیم کردم .بعد جعبه شیرینی و کتابها را برداشتم وبطرف‌راهروبراه‌افتادم ،دراینجا سروکله پنساتیوا پیدا شد .

سلام من‌بسیار محجوبانه بود واو را به لبخندزدن‌واداشت . لذتی غیر قابل قیاس از فشردن دست‌و شنیدن صدایش بمن‌دست داد .زبانم به لکنت افتاده بود. گفتم :

ـ آمده‌ام که دوباره از مهمان نوازی شما برخوردار گردم درجوابم گفت :

ـبسیار خوش آمدید احساس کردم در های آسمان برویم بازشده ودنیا و طبیعت بمن لبخندمیزند. قبل از آنکه جعبه شیرینی‌رابه‌او بدهم خواهش کردم کتابهارا به عنوان‌هدیه‌ای از من بپذیرد .

ـدراین گوشه انزوا که من هستم ، کتاب برایم بسیار مفید خواهد بود.

اورا آرام یافتم .نسبت‌به من‌باصمیمیت رفتار می‌کرد وهمین صمیمیت او مرا تشویق وامیدوار می ساخت . وقتی در اطاق‌نشستیم بازیلیو بابطری«تاکیلا»داخل شد ومن مردد بودم گیلاس‌را که‌تعارفم می‌کردبپذیریم یانه ؟

باخود اندیشیدم که آیا بهتر نیست تعارفش را رد کنم تا عداوت و خصومتم‌را نسبت باوبنمایانم ؟

باکمال شرمساری اعتراف می‌کنم که می‌ترسیدم مرا مسموم کند . هرنوع‌فکر وخیالی‌درچنین‌خانه‌وحشتناکی‌بانسان‌دست میدهد .

عاقبت ازبیم آنکه مبادا« پنساتیوا» از واقعه بین من و پیشکارش بوئی‌ببرد واز جهت آنکه صلاح‌ندانستم برعداوت و کینه بازیلیو نسبت بخودم بیفزایم ، گیلاس مشروب‌را از اوگرفتم‌وبه‌پنساتیوا گفتم :

ـبسلامتي شما !

باقرود آوردن سراز من تشکر کرد. بازیلیواز اطاق خارج شد و من وپنساتیوا درکنار پنجره مشغول صحبت شدیم . دیدم پنساتیوا بادقتی زائد از حد بمن گوش میدهد و همین امر بمن شهامت بیشتری میبخشید . چون او مکزیکو را میشناخت اززندگی در پایتخت صحبت کردم و سعی کردم جلفوسبکسرنباشم از کنسرت و تئاتر و باله حرف‌زدم . پنساتیوا گفت :

ـ شما زندگی بسیار عالی دارید وبا شخصیت های سرشناس معاشرت می کنید .

ـ تابحال تصور میکردم که زندگی خوبی دارم .

ـ حالا چنین تصوری ندارید ؟

ـ نه ، پنساتیوا . الان می بینیم که‌یك چیز در زندگی ندارم و آن عشق است. همین‌جا سخنم را قطع کردم‌وخوشوقت بودم که در روح او ، تردیدبوجودآورده ودر جلوی او صحبت از نوعی زندگی کرده‌ام که کمتر از آنچه او برای من تصور میکرد ، سبکسرانه بود.

ناهاررا در آنجا ماندم و نتوانستم همان روز به سانتاکلارا برگردم . ابر هائی که آسمان راپوشانده بود خبر از بارانی شدید میداد ، ناهاردرمحیطی‌سروربخش وشادی‌انگیزتر از آنچه در چنین‌خانه‌ای انتظار میرفت صرف‌گردید . من با خدمتکاران پنساتیوا شوخی میکردم و آنها برایم اواز و ترانه هائی میخواندند که‌بنظرم ترانه‌های «ژالیسکو» بود .

از پنساتیوا پرسیدم :

ـ آیا همگی اینها در ژالیسکو بدنیا آمده‌اند ؟

ـ بلی ، همگی بدون استثنا اهل ژالیسکو هستند و برادرم آنهارا ازآنجا همراه خود آورده . وقتی کارلوس‌شهید شد ، سربازانش عادت کرده بودند که در اینجا زندگی کنند ... راستی شما هم بخوبی توانسته‌اید دلشان را بدست آورید .

و اشاره به آن سه‌زنی کرد که‌باروسری و جواهرات بدلی که من بایشان هدیه داده بودم ، خودرا زینت کرده بودند . درجوابش گفتم :

ـ من همیشه دلم میخواهد باهمه‌دوست باشم .

بعداز ناهار ، پنساتیوا از من دعوت کرد که تا باغ او را همراهی کنم. روی نیمکت سنگی نیمه شکسته‌ای‌زیر آلاچیق نشستیم . علفهای اطراف آلاچیق راچیده بودند و کف آن پوشیده از شن بود . میزی زمخت برنك سبز مقابل نیمکتی قرار داشت . استبان در یك سینی‌سفالی یك قهوه جوش حلبی و یك فندان شیشه‌ای آبی بادوفنجان کوچك چینی برای ما آورد . فریادزدم :

ـ به‌به . قهوه ، حظ کردم ، بسیارعالی شد . ازاین سرویس فقیرانه بسیارمتاثر شدم ، بیاد اوضاع زندگی پنساتیوا قبل از سکونت در «توردوس» افتادم ، موجی از دلسردی و محبت ، روحم را فرا گرفت .

«استبان» حوله‌کرباسی که روی آن نقش ونگار داشت ، روی میز گذاشت‌و این همان حوله‌ای بود که دوروز قبل بعنوان دستمال سفره سرمیز شام جلوی من گذاشته بودند . ولی امروز با دقت پارگیهایش دوخته شده بود . حدس‌زدم دراین دوخت‌ودوز ، دستی بکار رفته که برایم بسیار عزیز است . «استبان» که از ظرافت خدمت بر سر میز و «سرو» کردن‌بی‌اطلاع بود،خواست قهوه رابرای مادر فنجان بریزد ولی من مانع شدم و شوخی‌کنان باوگفتم :

ـ هروقت دامن بپا کردی ، به‌تو اجازه خواهم داد که برای من قهوه بریزی. بناکرد خندیدن واز آلاچیق خارج شد . پنساتیوا خندید . خنده‌اش‌بزیبائی نور خورشید بود . گفت :

ـ قهوه خوبی است‌وشما ازآن‌خوشتان خواهد آمد ، نظیر همان قهوه‌ایست که در «روموروزا» بمن دادند .

ـ من از همه چیز اینجا خوشم می‌آید. تصور میکنم در تمام عمرم قهوه‌ای خوشمزه‌تر و مطبوعتر از این قهوه ننوشیده‌ام : شاید مصاحبت ، پنساتیوا بود که آنرا اینقدر برایم دلپذیرکرده بود ، باهر جرعه ، از آن تعریف‌میکردم پنساتیوا دراین باغ‌وحش و درمیان‌علفهای هرزه آن فوق‌العاده غم‌انگیز و باشکوه بنظر می‌آمد . باوگفتم :

ـ پنساتیوا ، هرگز خود مرا تا این درجه خوشحال ، حس نکرده‌ام . باوجود این هیچ محلی غم‌انگیزتر از این باغ ندیده‌ام .

ـ آخر این باغ مدت چهل سال‌متروك بود و کسی به‌آن توجهی نداشت . حالا هم کسی به‌آن توجهی ندارد و علت غم‌انگیزبودن آن همین است .

ـ شما خیلی‌شهامت دارید که پنجسال متوالی در چنین محلی که من حتی یکماه هم‌نمی‌توانم آنرا تحمل نمایم ، سکونت کرده‌اید .

ـ افراد بشر به همه‌چیز عادت میکنند. یك فنجان دیگر قهوه میل دارید ؟

ـ بلی ، متشکرم . حاضرم تمام عمرم‌را دراین باغ‌قهوه بنوشم .

بالبخندی محزون گفت :

ـولی شما نمیتوانید حتی یکماه‌هم این‌باغ را تحمل کنید پس چطور راضی میشوید‌تمام عمرتان را در آن بگذرانید ؟

از شوخی او راضی بودم .درجواب گفتم:

ـبستگی به اوضاع دارد.

در همین اثنا صاعقه و تندبادی درگرفت. برای اینکه صدایم برسروصدای تندباد مسلط باشد، فریاد کشیدم :

ـچه چیز نحس‌وشومی.

ـشوم ؟

ـبلی پنساتیوا، و این درست همان کلمه صحیح آنست . نحس وشوم . دلم میخواهد صریحتر صحبت کنیم . شما در محل‌شومی زندگی میکنید . بچه دلیل محکومید که‌در این تبعیدگاه بسربرید ؟ زندگی شماطبیعی نیست و این زندگی برای زنی از طبقه شما ساخته نشده است.

ـمگر من جزء کدام طبقه هستم ؟

ـازموضوع خارج نشویم. تمام خصوصیات شمانشان میدهد که شما زنی باذوق ولطیف هستید و به تمام نعمتها و راحتی‌ها وزندگی اجتماعی عادت دارید و حالا پنجسال است که خودتان را در اینجا زندانی کرده‌اید وبا مردمی‌محشورید که‌هرقدر باشهامت‌ومهربان ووفادار باشند، از شما خیلی پائینترند.

ـ پائینتر ؟پائینتر از من ؟

در نگاهش برق دیدم که پیدابود منقلب شده ولی من عقب نشینی نکردم وگفتم :

ـاز جمیع جهات این افرادازشما پائینترند. اولا از نظر طبقه و صنف ، شما بااینها در یك صف نیستید . من روی سر درخانه ، نشان خانوادگی دیدم ...

ـنشان خانوادگی چه اثری دارد ؟

گزارش از: سرویس فضائی اطلاعات... گزارش از: سرویس فضائی اطلاعات... گزارش از:

دهسال زندگی در کره‌ماه!

چهار نقطه برای فرود نخستین انسان بماه در نظر گرفته شده است

اگر هوا صاف‌باشد و باد موافق بوزد ونقصی تازه در دستگاه های فنی موشك ساترن سد و اپولو۱۱ پیش نیاید مردان ماه پیمای‌امریکا فردا (چهار شنبه بعداز ظهر) سفر باشکوه خود را به کره ماه آغاز میکنند تا در منطقه‌ای که از قبل در سطح ماه تعیین شده فرودآیند اگر پرتاب آپولو ۱۱ چند روز به تعویق بیفتد فضانوردان نمی توانند در مناطقی که اکنون قرار است فرود آیند فرود آیند و ناگزیر سفینه ماه نشین در «خلیج‌مرکزی» فرود میاید .

اگر پرتاب آپولو ۱۱ بیش از یك هفته به تعویق بیفتدفضانوردان در منطقه‌ای که « اقیانوس طوفان ها » نام‌دارد فرود خواهند آمد . بدلیل این که انسان برای اولین بار میخواهد در ماه پیاده شودفضا- نوردان کوشش میکنند محل فرود آمدن سفینه آنها یك منطقه گسترده و صاف و مطمئن باشد. مناطقی که مورد نظر فضا نوردان است جزو دشتهای ماه بشمار می روند یکی از این دشتها درمشرق « دریای آرامش » قرار دارد و دیگری در غرب آن .

● موشکها حاضر است

قرار است فضانوردان بعدی در نقاط مرتفع ماه پیاده شوند«دید» وسیع تری داشته باشند . بهر حال برای پرتاب تمام این سفینه ها که تعدادشان به ۱۰ میرسد به ماه موشك های لازم ساخته شده و حاضر است . بعلت آنکه فضا- نوردان نمی توانند به آسانی درماه حرکت کنند به آنها دستور داده شده که بیش از یکصد « یارد » از سفینه ماه نشین دور نشوند . باین ترتیب دیده میشود که فضانوردان فقط‌منطقه‌بسیار کوچکی از سطح ماه را خواهند دید .

اما بعد از انجام این کار ها برنامه امریکا چیست ؟

از آغاز سال جاری که برنامه پیاده شدن انسان در ماه بسرعت پیشرفت میکرد این سئوال درذهن فضانوردان و دانشمندان امریکا بوجود آمد .

وقتی پای انسان به ماه رسید، دانشمندان امریکا باید برای تصویب بودجه جدید برنامه های فضائی در کنگره برای نمایندگان کنگره توضیح بدهند که پیاده شدن انسان در ماه چه فایده‌ای دارد و انسان ها در آنجا چکار می خواهند بکنند .

اعضای آژانس ملی فضائی امریکا و دانشمندان فضائی این کشور کمیته‌ای تشکیل داده‌اند تا ببینند در ده سال آینده از پیاده کردن انسان در ماه چه فوایدی میتوانند بدست آورند .

● هدف اساسی

گزارشی که این عده تهیه کرده‌اند هنوز منتشر نشده اما بعضی از اعضای گروه میگویند هدف اصلی و اولیه دانشمندان‌از فرود آوردن انسان در ماه صرفا بخاطر پیشرفت علم است اما کمتر دانشمندی حاضر است این‌موضوع و دلیل را علنا بگوید .

عوامل دیگری که دانشمندان به آن فکر میکنند جنبه تکنو - لوژیکی ، سیاسی ، حیثیتی‌ونظامی دارد

اگر اینها هدفهای برنامه های فضائی امریکا باشند باید گفت که در سر راه آژانس‌فضائی‌امریکا مشکلاتی بوجود میاید . زیرا اگر منظور از فرود آوردن انسان در ماه قرار دادن وسایل علمی درماه و جمع آوری مقداری سنك وخاك و برگرداندن آنها بزمین باشداین کار را بابرنامه های فعلی آپولو نیز میتوان انجام داد و احتیاج به افزایش بودجه و خرجهای سنگین دیگر نیست .

در هر حال کنگره امریکا فقط پس از آنکه متقاعد شد برنامه‌های فضائی کاملا ضروری هستند بودجه آژانس ملی فضائی را تصویب خواهد کرد . در هر حال اگر کنگره امریکا بودجه آینده آژانس فضائی را تصویب کند برنامه دانشمندان امریکا برای آینده چنین است :

برنامه سالهای ۱۹۷۲ ـ۱۹۶۹

انسانها یکی بعد از دیگری در ماه پیاده میشوند و به ترتیب از یك تا سه روز در آنجا اقامت می کنند . در آغاز فضانوردان فقط یکصد یارد از سفینه ماه نشین دورمیشوند این فاصله بعدا به ۵۰۰ یارد و بالاخره به ۴۰۸ کیلو متر میرسد .

● برنامه سالهای ۱۹۷۲ـ ۱۹۷۵

دراین سالها امریکا آزمایش‌ها و کارخانه های فضائی در مدار زمین قرار میدهد و مواد سوختی این کارخانه ها توسط موشك های نفتکش که از زمین فرستاده‌میشود تامین خواهد شد .

دراین کارخانه ها سه نفر مقیم خواهند شدو هر کدام مدت دو ماه در مدار زمین خواهند ماند . در فاصله این سالها چند پایگاه در ماه ایجاد خواهد شد . در هر یك ازاین پایگاه سه نفر برای مدت سه ماه اقامت خواهند کرد . مدت اقامت این افراد کم کم افزایش می یابد تابه شش ماه و سرانجام به سه سال برسد .

بالاخره تعداد افراد ساکن این پایگاه ها به ۱۵ نفر میرسدومدت اقامت آنها نیز به ۵ تا۱۰ سال افزایش می یابد .

برای آنها با آپولو های بدون سرنشین از زمین انواع وسایل ، اتومبیل و تجهیزات مورد احتیاج فرستاده خواهد شد .

● برنامه‌سالهای ۱۹۸۵ ـ ۱۹۷۵

دراین سالها ایستگاه های فضائی بوجود میایند که هر کدام میتوانند ده سال در فضا بمانند . افراد ساکن هریك ازاین ایستگاه ها ۱۲ نفر خواهند بود فضائی که برای زندگی کردن آنهااختصاص می یابد در حدود ۳ هزارمترمکعب است .

دراین سالها در عین حال‌موشك های ارزان قیمتی ساخته میشود که بعد از یکبار استفاده دور انداخته نشوند و مجددا مورد استفاده قرار بگیرند . این موشك های ارزان ـ قیمت لوازم و وسایلی راکه مورد احتیاج انسان های مقیم ایستگاه های فضائی به آنها میرسانند در حقیقت یك خط عبور و مرور بین ایستگاه های مزبور و زمین‌بوسیله این موشکها تامین خواهد شد .

دراین ضمن ایستگاه های‌دائمی در ماه تاسیس میشود و انسان‌هائی که در این ایستگاه ها اقامت می کنند سعی میکنند احتیاجات خود را در همان کره ماه و بدون اتکاء به زمینی ها تامین کنند .

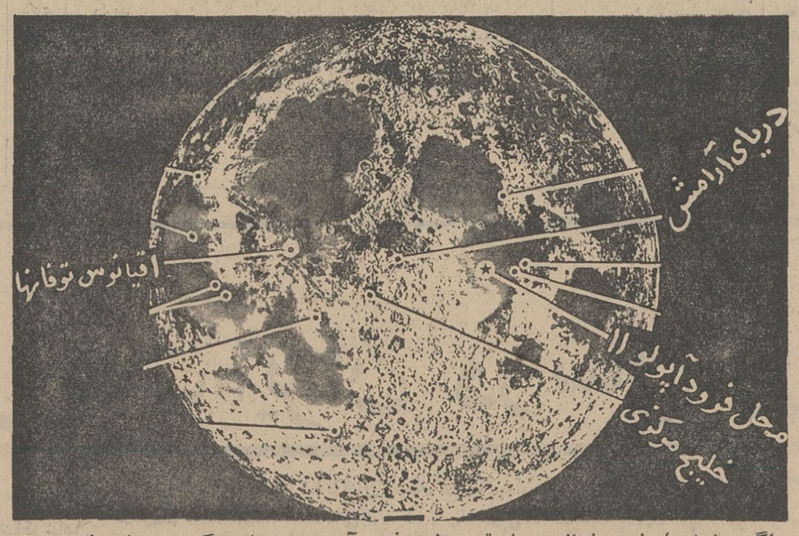

اگر سفینه ماه نشین نتواندد‌رمحل تعیین شده فرود آید درسه‌محل دیگر در سطح ماه می نشیند (درعکس اشتباها محل‌فرود سفینه ماه نشین نوشته شده است محل فرود آپولو ۱۱)

آنها برای رسیدن باین هدف دست به تجسسات وتحقیقات‌وسیعی در ماه میزنند و شاید بتوانند آب و اکسیژن لازم برای زندگی خود و رانیز پیدا کنند . یکی دیگر از کار های آنها دست زدن به استخراج معادن ماه است .

باید دید که خرج و هزینه این اقدامات عظیم چه میزان است ؟ هنوز رقم قطعی برای این‌مخارج تعیین نشده . اما گفته میشود که بیش از ده در صد بودجه دولتی امریکا را شامل نخواهد شد . یعنی بیش از دو هزار میلیارد دلار در حال حاضر آژانس فضائی امریکا هر ساله چهار میلیارد دلار خرج کار های فضائی میکند .

● هدفهای بعدی

۱ـ بعد از تسخیر کامل ماه ، آژانس فضائی امریکا قصد دارد کره ماه را بصورت پایگاهی برای تسخیر کرات دوردست و بخصوص مریخ درآورد .

همانطور که در ده سال اخیر کره زمین را بصورت پایگاهی برای تسخیر ماه درآورد.

۲ـ یکی دیگر از هدفهای دانشمندان امریکا اینست که کم کم افراد عادی ، مهندسین معمولی را به فضا بفرستند و دیگر فقط در صدد اعزام افراد مخصوصی که جنبه فوق بشری دارند و تحت تعلیمات دقیق‌وکامل قرارگرفته‌اند بفضا نباشند . هدف از این کار اینست که پای افرادعادی‌امریکائی به فضا باز شود تا مردم عادی نیز از نظر شخصی به فضا ومسائل‌آن علاقمند شوند .

در حال حاضر پرواز های‌فضائی مخصوص عده بخصوصی از فضا- نوردان است . تابلوی زیر نشان میدهد بر سر فضا نوردانی که از سال ۱۹۵۹ برای پرواز تعیین شده‌اند چه آمده است :

* فضا نوردانی که از پرواز معاف شدند و به کار های اداری آژانس فضائی منتقل شدند ۳ نفر .
* تعداد فضا نوردانی که استعفاء کردند ۶ نفر
* فضا نوردانی که مرده‌اند و از جمله سه نفر فضا نوردی‌که روی سکوی پرتاب جان سپردند ۸ نفر
* فضا نوردانی که در حال تعلیم گرفتن هستند ۹ نفر
* فضا نوردانی که در حال فعالیت فضائی هستند ۴۰ نفر

ازاین چهل نفر ۱۰ نفر باسفینه های قبلی پرواز کردند و ۳۰ نفر در ماموریت های آپولو شرکت نموده‌اند .

کسانی که تحت تعلیم قرار دارند جزو اولین دسته دانشمندانی هستند که خلبان نبوده‌اند .

آژانس فضائی امریکا در نظر دارند تعداد اینگونه فضانوردان‌را افزایش دهد .

آپولوهای آینده طوری ساخته خواهند شد که این مسافران‌عادی فضابتوانند فشار های سفر خود را به آسانی تحمل کنند .

بهای کاغذ دیواری

مانیس

۱/۴ قیمت کاغذدیواریهای دیگراست

متخصصین تزئین ما مجانا دراختیار شما هستند

تلفنهای ۶۲۱۲۴۹ و ۶۲۸۲۳۱

نمایشگاه و فروشگاه مرکزی انتهای ویلا شماره ۳۴۵

نمایندگان فروش تزئینات حجاب : چهار راه تخت طاوس ونادرشاه ، فروشگاه گلزار عباس آباد خیابان مهناز روبروی داروخانه بزرگمهر ، فروشگاه گیلانی: خیابان سپه جنب مدرسه نظامی ، فروشگاه کبیری : پاساژ کمالی شماره ۱۱۹ ، فروشگاه آرمان سه راه شاه .

آگهی استخدام

سازمان نقشه‌برداری پنج نفر راننده برأساس آئین‌نامه پیمانی استخدام کشوری استخدام می نماید داوطلبان باید واجد شرایط زیر باشند.

۱ـ تابعیت دولت شاهنشاهی ایران
۲ـ داشتن گواهینامه سوم متوسطه
۳ـ گواهینامه پایه یك رانندگی
۴ـ انجام خدمت وظیفه عمومی یا داشتن معافیت دائم غیر پزشکی
۵ـ تندرستی کامل و عدم اعتیادمواد مضره و نداشتن محکومیت کیفری

واجدین شرایط با دردست داشتن فتوکپی مدرك تحصیلی و فتوکپی‌گواهینامهٔ رانندگی‌بمنظور مصاحبه و آزمایش از تاریخ درج بمدت پنج روزبسازمان نقشه برداری واقع در دوراهی مهرآباد مراجعه فرمایند .

رئیس سازمان نقشه‌برداری محمود شاه بنده

آ ـ ۳۰۱۰۶

درخرید بلیط اعانه ملی تأمل جایز نیست

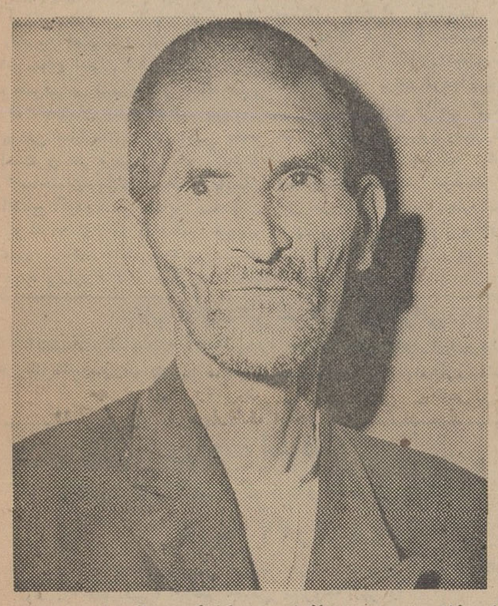

آقای غلامحسین پورملك‌زاده ، کارگر ساکن کرمان ، مرد خوش قلبی است که با دریافت جایزه ممتازیك‌میلیون‌ریالی بلیط های اعانه ملی ، پاداش نیکوکاری خویش را دریافت داشته است .

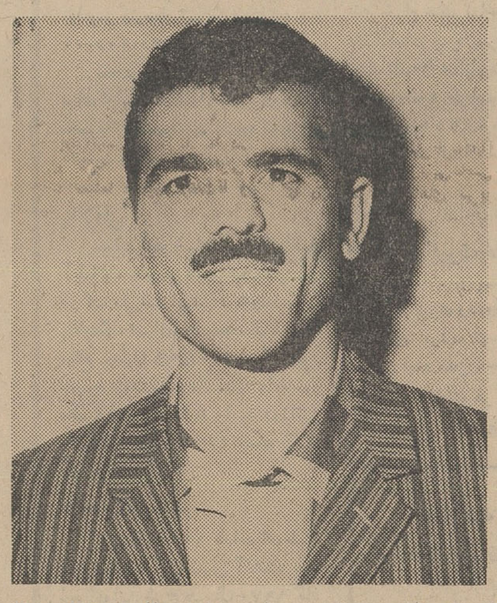

آقای فرج‌الله صادقی ، برنده جایزه پانصد هزار ریالی (مشابه یك میلیون ریالی) در خرید بلیط های اعانه ملی ، تامل را جایز نمیداند .

آقای غلامحسین پورملك‌زاده که مردخوش قلبی است تصمیم دارد با پولی‌که نصیبش شده به‌چندنفرازهمسایگان خود کمك مالی کند و برای رهائی از اجاره نشینی ، خانه‌ای خریداری نموده و مابقی پولها را برای آتیه دو فرزند خوانده‌اش‌پس‌اندازنماید.

برنده پانصد هزار ریالی

رویداد های‌زندگی انسان ، گاه چنان بزرك و غیره منتظره است‌که سخت باعث شگفتی میشود و در پاره‌ای موارد، باور کردن آنچه روی داده است، دشوار بنظرمیرسد آقای فرج‌اله صادقی ، کارمندبانك ساکن آمل ، که برنده‌جایزه‌پانصد هزار ریالی « مشابه جایزه یك میلیون ریالی» هفته گذشته بلیط های اعانه ملی شده است در دنباله سخنان خود گفت :

آنچه گفتم هفته پیش در مورد خود من صدق کرد . من در خرید بلیط های اعانه ملی تامل را جایزنمیدانم وبمحضی که به‌فروشنده‌ای برخورد میکنم ، بدون درنك بلیطی از او خریداری مینمایم و باین ترتیب‌هر هفته هنگام قرعه کشی تعدادزیادی بلیط اعانه ملی دارم . چهارشنبه گذشته ساعت ۹ شب هنگامیکه‌می خواستم وارد منزل شوم ، شماره های برنده را دردست‌پسرهمسایمان دیدم که برای تطبیق بلیط هایشان بمنزل میبرد . او را صدا کردم و بلیط هایم را از جیبم درآورده،با شماره های برنده تطبیق دادم :اولی ۶۰ ریال برنده شده بود و بلیط‌دوم با شماره پانصد هزار ریالی مطابقت داشت .من چنان ماتم برده بود که پسر همسایه . از این حالت‌دچار تعجب شده و با شگفتی مراتماشا میکرد. بالاخره بخود آمدم‌ودریافتم که حقیقتا برنده پانصد هزار ریال پول نقد شده‌ام.

آقای صادقی سپس اضافه کرد:

-مقداری از این پول را برای رفاه بیشتر خانواده‌ام ، بمصرف میرسانم و بقیه را برای آینده پس‌انداز خواهم کرد .

اولین قهرمان شانس

وقتی انسان برای رسیدن بمقصود، پافشاری میکند و صبرو حوصله بخرج میدهد ، پس‌از بدست‌آوردن موفقیت ، از ثمره شیرین ان لذت بیشتری میبرد .

آقای احمد قلی کریمی ، فرش فروش ساکن اصفهان که برنده یکصد هزار ریال پول نقد و یك دستگاه پیکان۴۸جایزه‌اولین‌قهرمان شانس بلیط های اعانه ملی سری ۹۶۷ شده است در دنباله سخنان خویش اظهار داشت :

بعداز ظهر سه شنبه هفته قبل با چند نفر از دوستان برای هواخوری قدم زنان‌بطرف پل خواجو میرفتیم و با یکدیگر از هر دری سخن‌می گفتیم . کم‌کم صحبت ما به‌بازگو کردن آرزوهایمان رسید. دوستان سفره دل خویش را میگشودند و آرزوهایشان را بازگو میکردند. آرزو ، همیشه تعدادی بلیط اعانه ملی خریداری میکنم .» در این موقع یکنفر بلیط فروش بمانزدیك شد. حضور او را در این لحظه بفال نیك گرفتم و یك دسته‌چك از او خریدم .

آنگاه آقای کریمی‌بالبخندشیرینی گفت :

سر انجام‌سه برگ از بلیط های همین دسته چك برنده یکصدهزار ریال پول نقد و جوایز ماقبل و مابعد آن شد ومرا به آرزویم رسانید و خوشبختی من هنگامی تکمیل شد که بعنوان‌اولین‌قهرمان شانس بلیط های اعانه ملی نیز انتخاب شدم و یکدستگاه پیکان نوبت بمن که رسید گفتم :

« آرزویم اینست که برنده یکی از جوایز بزرك بلیط های اعانه‌ملی بشوم و باین ترتیب بخوشبختی برسم . چه برای رسیدن به این ۴۸ تحویل گرفتم.

آقای کریمی قصد دارد بزودی با دختر مورد علاقه‌اش ازدواج کندواز اتومبیل پیکان نیز در مسافرت ماه عسل استفاده می نماید .

دومین قهرمان شانس

از قدیم میگویند شانس فقط یکبار در خانه آدم را میزند ، درحالیکه در هفته گذشته شانس دوبارسراغ ما آمد:

آقای مهدی سارند ، کافه‌چی‌ساکن رشت که باتفاق بانومعصومه‌ابطحی خانه‌دار علاوه بر یکصد هزار ریال پول نقد یکدستگاه پیکان ۴۸جایزه دومین قهرمان شانس را تصاحب کرده چنین ادامه داد :

صبح چهار شنبه هفته قبل با خانم ابطحی که عازم خرید مایحتاج روزانه منزل خود بود ، مواجه‌شدم و پیشنهاد کردم که مانند هر هفته یك بلیط بطور شراکتی خریداری کنیم . او پیشنهاد مرا پذیرفت‌و دربازگشت از خرید ،نیمی‌از بلیطی را که خریده بود بمن داد .

خانم ابطحی‌دردنیاله‌سخنان‌شریکش گفت :

عصر همانروز پس از انجام مراسم قرعه‌کشی ، اطلاع پیدا کردیم که یکصد هزار ریال برنده شده‌ایم و هنگامیکه برای دریافت جایزه‌خود و شرکت در قرعه کشی قهرمان شانس عازم تهران بودیم فرزند بزرگم گفت :« مامان پیکان مال توست » .وسرانجام همانطوری‌که او حدس زده بود بعنوان دومین قهرمان شانس انتخاب شدیم و یك دستگاه پیکان ۴۸ نیز تحویل گرفتیم .

آقای سارند اضافه کرد : من۴ فرزند دارم وخانم ابطحی دارای ۶ فرزند میباشد و هر دو نفر تصمیم داریم با این‌جوایز ،آتیه‌فرزندانمان را از هر لحاظ تامین کنیم .

برندگان جوایز یکصد هزار ریالی

آقای پرویز علی پور ،راننده،ساکن تهران .

آقای مصطفی کاظمی آشتیانی ، درجه‌دار نیروی هوائی ، ساکن تهران .

آقای علی شهلائی ،پیشه‌ور ،ساکن تهران .

دوشیزه فرشته‌سادات‌مدنی، دانشجو ساکن تهران .

آقای سید محمود میر ساجدین ، کارمند ، ساکن تهران

آقای فریبرز کشاورز ، کارمند ، ساکن تهران .

آقای علی‌شادبادی ، درجه‌دارارتش، ساکن تهران

بانو استربنت یعقوب ،خانه‌دار ، ساکن تهران .

آقای ولی اسمعیلی‌پور ، پیشه‌ور، ساکن رودسر .

آقای غلامعلی‌فرش‌باف‌اول ،پیشه‌ور ساکن رضائیه .

آقای احمد نصیرائی مقدم،پیشه‌ور، ساکن مشهد .

بانو سلطان‌ربانی ، خانه دار،ساکن تهران .

بانو حبیبه اندرودی ، خانه دار ، ساکن تهران .

آقای احمد قلی‌کریمی پیشه‌ور ساکن اصفهان ، در هفته گذشته‌یکصدهزارریال پول نقد و یکدستگاه پیکان ۴۸ جایزه اولین‌قهرمان شانس بلیطهای اعانه ملی رابدست آورد .

آقای مهدی سارندوبانو معصومه ابطحی باتفاق هم بلیط اعانه ملی خریدند وعلاوه بریکصد هزار ریال پول نقد،بعنوان‌دومین قهرمان شانس نیز انتخاب شدند . در این عکس آقای مهدی سارند درکنار یکدستگاه اتومبیل پیکان ۴۸ که باشرکت خانم ابطحی دریافت کرده‌استدیده‌میشود.

همه هفته تعداد زیادی از خریداران بلیط های اعانه ملی برنده جوایز بزرك میشوند و علاوه‌بر دریافت جوایز نقدی دو نفر آنها بعنوان قهرمان شانس انتخاب میشوند و هر یك‌یکدستگاه‌پیکان۴۸ جایزه میگیرند .در عکس بالابرندگان جوایز بزرك سری ۹۶۷ بلیطهای‌اعانه‌ملی‌قبل‌ازمراسم‌قرعه کشی قهرمان شانس دیده میشوند .

آگهی مزایده

سازمان‌اتکا در حدود مقدار ۴۰۰ تن برنج نیم‌دانه در انبار سازمان در رشت دارد که از طریق مزایده حضوری بفروش می رساند و بدین منظور کمیسیون فروش نیم‌دانه در ساعت ۵ بعداز ظهر روز دوشنبه ۴۸٫۴۳۰ در بانك‌ملی‌ایران شعبه رشت تشکیل و بدینوسیله از خریداران دعوت میشود که در کمیسیون مزبور شرکت‌نموده و پیشنهادات‌خرید خود را حضوری تسلیم، در همان جلسه برنده مزایده با حضور کلیه شرکت کنندگان تعیین گردد ضمنا برنده مزایده باید مبلغ پانصد هزار ریال برسم حسن‌انجام معامله به بانك ملی ایران شعبه رشت بسپارد تا در خاتمه اخذ برنج بابت قیمت خرید برنج با ومحاسبه گردد. حق‌الدرج آگهی مزایده بعهده برنده مزایده میباشد.

م‌الف ۴۵۶۵

سازمان تعاون مصرف کادر نیروهای مسلح شاهنشاهی

۳ـ۲ آ ـ ۲۹۸۶۶

آگهی بساکنان کوی زیباشهر

سازمان مسکن بمنظور رفاه بیشتر و کمك بساکنان کوی زیباشهر امتیازات و تسهیلاتی برای تصفیه حساب معوقه و تجدید محاسبه آنان مقرر داشته است .

چنانچه بدهکاران لغایت شهریور ماه ۱۳۴۸ جهت روشن شدن وضع و تقسیط مجدد بدهی خود باداره کل امور مالی سازمان مسکن مراجعه نمایند از کلیه امتیازات مصوب‌برخوردار خواهند شد . بدیهی است پس از انقضای مهلت مقرر علاوه بر وصول خسارت تاخیر متعلقه نسبت بوصول مطالبات سازمان بر مبنای تعهدات‌قبلی‌اقدام‌فوری و قانونی‌معمول‌خواهد گردید.م‌الف ۴۵۰۳

۱ ـ ۳ سازمان مسکن

آ ـ ۲۹۶۸۲

۵۹۶ ـ ۹٫۲٫۴۸

آگهی استخدام انجمن بهداری بهبهان

انجمن بهداری شهرستان بهبهان برای درمانگاه بهداری آغاجاری یکنفر پزشك و یکنفر مامای دیپلمه در محل استخدام مینماید داوطلبان میتوانند برای کسب اطلاع بیشتر با در دست داشتن مدارك خود به بهداری بهبهان مراجعه و یا مکاتبه نمایند.

مدیر عامل انجمن و رئیس بهداری شهرستان بهبهان ـ دکتر پرویز قره‌خانی

ا ـ ۲۸۲۰۸

پنجاه و دومین ساختمان ملکی بانک بازرگانی ایران در رضائیه افتتاح گردید

سناتور تجدد در مراسم افتتاح بانک بازرگانی ایران شعبه رضائیه هنگام صحبت

طی مراسم با شکوهی با حضور آقای دکتر کیانپور استاندار آذربایجان غربی و آقایان سناتور دکتر صدیق اعلم، سناتور رورهرام، سناتور بهادری ، سناتور تجدد موسس بانک بازرگانی ایران و آقای مهندس اربابی فرماندار رضائیه و مدیران کل و گروه کثیری از تجار و معتمدین محلی ساختمان نوبنیاد و مجلل بانک بازرگانی ایران شعبه رضائیه بنام نامی شاهنشاه آریامهر افتتاح گردید در این مراسم که در سالن اجتماعات بانک برگزار شد ابتدا آقای امیر هرزی رئیس بانک بازرگانی رضائیه ضمن خیرمقدم بمدعوین شمه‌ای از تاریخچه بانک و بانکداری در ایران ونقش بانک بازرگانی در بهبود وضع اقتصادی کشور را بیان نمود و افزود این بانک در رضائیه توانسته براثر استقبال روز افزون تجار و اهالی این شهرستان با تاسیس حسابهای امید جوانان و سیار و ثابت به موفقیتهای شایانی در زمینه اقتصادی نائل آید و اهالی و دارندگان حساب از مزایای بیشمار آن بهره‌مند گردیده‌اند که بخصوص حساب امید جوانان در تامین هزینه تحصیل و بیکار با بیسوادی نقش اساسی ایفا نماید . سپس آقای زاهدی سرپرست بانکهای بازرگانی در آذربایجان رشته کلام را بدست گرفته و ضمن اظهار تشکر از مدعوین فعالیتهای بانک بازرگانی را در سطح استان آذربایجان غربی و شرقی بر شمرده و اضافه نمود که ساختمان بانک رضائیه پنجاه و دومین ساختمان ملکی این بانک است و در عرض ۹ ماه گذشته ۳ ساختمان نوبنیاد در منطقه آذربایجان افتتاح گردیده و چندین ساختمان نیز از جمله در دانشگاه تبریز و شهر مرزی جلفا بسرعت برای بهره برداری آماده میگردند. آنگاه آقای سناتور تجدد مومس بانک بازرگانی در ایران با عرض سپاس از آقای دکتر کیانپور استاندار آذربایجان غربی به خاطر همکاری راهنمایشان در احداث ساختمان جدید بانک و آقایان سناتورها و حضار از آقای سناتور صدیق اعلم تقاضا نمود که بمبیمنت این روز بیاناتی ایراد نماید . سناتور صدیق اعلم ضمن قدردانی اظهار داشت که امر بانکداری در ایران سابقه کهنی دارد و بدو هزار و پانصد سال قبل مربوط میگردد و حتی کلمه چك نیز یك کلمه پارسی پهلوی است که اکنون در زبانهای خارجی نیز استعمال میشود و خوشبختانه در نتیجه ثبات و امنیت کشور ما روز بروز بسوی تکامل و پیشرفت گام برمیدارد . سپس آقای دکتر کیانپور ضمن بیاناتی افزود که خوشبختانه سناتور تجدد چه در زمانی در سمت وزارت اقتصاد انجام وظیفه مینمود و چه در دوره سناتوری یکی از راهنمایان اقتصادی مردم ایران بشمار میرود و امیدواریم با توجه روز افزون تجار محترم به اهالی رضائیه ایشان از زحمات خویش بنحو مطلوب نتیجه بگیرد .

آنگاه آقای استاندار در مورد فواید پس‌انداز و نقش آن در بهبود وضع خانواده‌ها بیاناتی ایراد نمود و سپس سناتور ورهرام نماینده مردم آذربایجان غربی در مجلس سنا ضمن تشکر از سناتور تجدد بخاطر امکاناتی که برای مردم آذربایجان در زمینه اقتصادی فراهم میکنند و فعالیتهایشان در بهبود وضع زندگی مردم موثر است برای ایشان و همکارانشان آرزوی موفقیت نمود. این مراسم که ۲ ساعت بطول انجامید با پذیرائی گرم مسئولین و کارکنان بانک بازرگانی ایران در رضائیه خاتمه پذیرفت

جناب آقای دکتر علی اکبر میرفخرائی

انتصاب شایسته آنجناب را بمدیر کلی آموزش و پرورش استان گیلان تبریك عرض و موفقیت بیشتر شمار آرزومندیم

سعیدی ـ اشراقی ـ دکتر خلدی ـ کامکار

اطلاعیه شهرداری مشهد

شهرداری مشهد موجب بخشنامه شماره ۱۴۳۰۰ـ۵ـ۲۰ر۳ر۴۸ وزارت کشور از کلیه مهندسینی که دارای دانشنامه و یا فوق دیپلم معماری و یا راه و ساختمان و مقیم شهر مشهد هستند دعوت مینماید که جهت ارائه نمونه امضاء در مورد انجام کار های ساختمانی و دریافت شماره مخصوص که مجوز نظارت در امور فنی و ساختمان های مربوطه شهر میباشد بدایره فنی و عمران و ساختمان شهرداری مراجعه نمایند و مدارك زیر را:

۱ـ فتوکپی دیپلم یا دانشنامه مربوطه در رشته های مختلف راه و ساختمان و معماری .

۲ـ عکس ۴ × ۶ ـ ۴ قطعه .

۳ـ رونوشت شناسنامه ۲ برگ

تسلیم دارند .

و بدین وسیله اعلام میشود چنانچه در اثر بازرسی مامورین شهرداری مشاهده شود ساختمانی بدون مهندس ناظر و مهندس مسئول احداث و انجام شود و از طرف شهرداری تعطیل و پروانه ساختمان آن لغو خواهد شد .

شهرداری مشهد

آ ـ ۳۰۰۰۰

آگهی ثبت نام داوطلبان متفرقه امتحانات شهریور ماه ۴۸

شش ساله ابتدائی و کلاسهای متوسطه تهران

نام‌نویسی از تاریخ بیستویکم تیرماه جاری تا آخر روز بیستم مردادماه بوسیله مکاتبه انجام میشود . داوطلبان باید مدارك ثبت‌نام را به‌شرح زیر :

۱ـ تقاضانامه طبق نمونه موجود در ادارات آموزش و پرورش استان و نواحی که داوطلبها خط خود تنظیم کرده‌باشد .

۲ـ شش قطعه عکس ۴ × ۶ برقی که درسال جاری گرفته شده باشد و داوطلب مشخصات سجلی خودرا هم پشت عکسها نوشته باشد .

۳ـ یك برگ رونوشت مصدق شناسنامه که درسال جاری صادر شده باشد .

۴ـ عین آخرین مدرك تحصیلی که به گواهی وامضاء ومهر ادارات آموزش و پرورش مربوطه رسیده باشد .

۵ـ رسید بانکی یکی از شعب یا باجه‌های بانك ملی به مبالغ :

۵۴۰ ریال برای امتحانات ششم متوسطه و وجه تمبر

۵۱۰ ریال برای امتحانات چهارم و پنجم متوسطه و وجه تمبر

۳۱۰ ریال برای امتحانات دوره اول متوسطه و وجه تمبر

۱۶۵ ریال برای امتحانات شش ساله ابتدائی و وجه تمبر

که به‌حساب شماره ۷۵۸ بانك مرکزی ایران پرداخت شده باشد .

باذکر دقیق نشانی محل سکونت خود و کلاسی که امتحان میدهند باپست سفارشی دو قبضه به نشانی تهران خیابان سپه . دهستان نظامی ـ قسمت ثبت نام اداره کل امتحانات ارسال دارند .

به‌مدارکی که بعداز روز بیستم مردادبه‌پست تحویل شود یا ناقص باشد ترتیب اثر داده نخواهد شد . مالف ۴۵۴۹

وزارت آموزش و پرورش

وزارت جنك

آگهی مناقصه تره‌بار شماره ۴

تاریخ ۲۲ر۴ر۴۸

آمادگاه ۱۰۲ صحرائی مراغه جهت مصرفی افراد پادگان رضائیه عجبشیر ۱۰ قلم اجناس مشروحه زیر را

ردیف	نوع جنس	میزان جنس
۱ـ	پنیر درجه یك تبریز	۴۰۰۰۰ کیلو
۲ـ	مرغ و خروس زنده	۵۰۰ کیلو
۳ـ	رشته فرنگی	۱۰۰ کیلو
۴ـ	سماق کوبیده	۱۰۰ کیلو
۵ـ	آب لیمو	۱۰۰ کیلو
۶ـ	کره حیوانی	۶۰۰ کیلو
۷ـ	ماست چرخ نکرده	۶۰۰ کیلو
۸ـ	نان سوخاری	۶۰۰ کیلو
۹ـ	شیر حیوانی	۶۰۰ کیلو
۱۰ـ	عسل زنبور	۳۰۰ کیلو

از طریق مناقصه خریداری می نماید.

پیشنهاد دهندگان می توانند با مراجعه به شعبه پیمانهای آمادگاه ۱۰۲ صحرائی مراغه و ملاحظه مشخصات اجناس و نمونه قرارداد و دریافت برگ شرایط و مشخصات معامله پیشنهاد خود را طبق مفاد مندرجه در شرایط معامله تا ساعت ۹ صبح روز یکشنبه ۱۲ر۵ر۴۸ بدفتر آمادگاه ۱۰۲ صحرائی مراغه واقع در پادگان رضاباد تسلیم نمایند.

اداره مناقصه گذار آمادگاه ۱۰۲ صحرائی مراغه

تاریخ ۲۳ر۴ر۴۸
شماره ۱۹۲۳

آگهی مناقصه خاك برداری

انستیتو بررسیهای علمی و صنعتی ماهی ایران ۱۵۰۰۰ متر مکعب خاك برداری در مجاورت پل سفیدرود را از طریق مناقصه اعلام مینماید .

طالبین میتوانند برای اطلاعات بیشتر وملاحظه نقشه باین انستیتو مراجعه نمایند . ضمنا برای شرکت در این مناقصه باید مبلغ ۵۰۰۰۰ ریال اسناد خزانه به صندوق این انستیتو تحویل و قبض رسید دریافت دارند .

کلیه پیشنهاد کنندگان باید تاساعت ۹ صبح روز یکشنبه ۵ر۵ر۴۸ پیشنهادات خود رالاك و مهر شده بدفتر این انستیتو واقع در رغازیان تسلیم نمایند .

پیشنهادات رسیده در همین روز ساعت ۱۰ صبح در حضور پیشنهاد دهندگان قرائت خواهد شد .

انستیتو بررسیهای علمی و صنعتی ماهی ایران در رد و یا قبول یك یا کلیه پیشنهادات مختار است .

انستیتو بررسیهای علمی وصنعتی ماهی ایران

۳ـ۱ آ ـ ۳۰۰۳۸

آگهی تجدید انتخاب هئت مدیره کانون بازنشستگان کشوری

بدستور ماده ۷ اساسنامه کانون بازنشستگان کشوری مصوب جلسه عمومی ۲۴ آذر ماه ۱۳۳۸ ، باطلاع عموم بازنشستگان کشوری و موظفین مقیم تهران عضو کانون میرساند طبق آگهی منتشره مورخ دوشنبه ۲۲ اردیبهشت ماه در شماره ۱۲۸۸۶ روزنامه اطلاعات و شماره ۷۷۴۵ روزنامه کیهان مجمع عمومی روز یکشنبه ۲۲ تیر ماه تشکیل گردید و چون اکثریت حاصل نشد لذا باتوجه بماده ۷ و ۱۵ اساسنامه در جلسه ۲۲ مرداد ماه ساعت ۵ بعداز ظهر باهرعده‌ای که حاضر باشند مجمع عمومی در محل کانون تهران خیابان شاهپور علیرضا نبش کوچه جم رسمیت خواهد داشت انتظار میرود عموم اعضاء کانون با حضور خود و همراه داشتن کارت عضویت عکس دار در دادن رای شرکت نمایند .

دستور جلسه :

۱ـ طرح و تصویب مواد اصلاحی اساسنامه طبق ماده ۱۵

۲ـ تصویب گزارش عملیات و محاسبات دوره عمل هیئت مدیره مطابق ماده ۱۰ اساسنامه .

۳ـ انتخاب هیئت مدیره جدید طبق ماده ۷ اساسنامه .

رئیس کانون بازنشستگان کشوری ، دها

گزارشی از فعالیتهای

شرکتهای عامل نفت ایران در سال ۱۹۶۸

پیشگفتار آقای سی . ا . ئی . اوبراین رئیس هیأت مدیره و مدیر عامل شرکتهای عامل نفت ایران که در گزارش سالانه ۱۹۶۸ شرکتهای عامل نفت ایران آمده است بشرح زیر میباشد :

آقای سی . ا . ئی . اوبراین رئیس هیات مدیره ومدیر عامل شرکت سهامی اکتشاف و تولید نفت ایران وشرکت سهامی تصفیه نفت ایران

سال ۱۹۶۸ پس از تحولات و دگرگونیهای شدیدی در خاورمیانه و بدنبال آن جنگ اعراب واسرائیل، با دوره‌ای از ثبات وضع آغاز گردید . همچنانکه پیش بینی میشد ، افزایش تولید نفت خام در این سال نمیتوانست پای افزایش استثنائی سال ۱۹۶۷ برسد با این حال شرکتهای عامل توانست نه تنها در این زمینه بلکه در عملیات پالایش و امور فرعی نیز به پیشرفتهای بارزی نایل آید.

تولید نفت خام

تولید نفت خام در سال ۱۹۶۸ به ۱۳۳/۲ میلیون تن سنگین رسید که ۱۱/۷ میلیون تن یا ۹/۶ درصد بیشتر از جمع تولید سال ۱۹۶۷ بود . در آوریل ۱۹۶۸ برای نخستین بار در عرض یك روز مقدار ۳ میلیون بشکه نفت خام تولید شد و در تمام طول ماه نوامبر متوسط تولید روزانه به ۳ر۰۴۰ر۰۰۰ بشکه رسید .

صدور نفت خام از حوزه قرارداد برای اولین بار شامل مقادیری معادل مجموعاً ۲ میلیون بشکه بود که برای نخستین بار جهت صدور باروبای شرقی تحویل شرکت ملی نفت ایران شد.

پالایش

تصفیه نفت خام در پالایشگاه آبادان ، علیرغم کاهش نیازمندیهای شرکت ملی نفت ایران در نتیجه احداث پالایشگاه تهران، در چند سال اخیر به سطح بیسابقه ۴۱۰ر۵۹۵ بشکه بطور متوسط در روز رسید . در سه ماهه سوم سال ۱۹۶۸ متوسط تولید روزانه پالایشگاه به ۴۴۲ر۷۰۰ بشکه بالغ گردید .

توسعه تأسیسات

طی سال ۱۹۶۸ کار اجرای طرح عظیم مایعات گاز طبیعی آغاز شد . با اجرای این طرح در سال ۱۹۷۰ گاز خشك مورد نیاز شاه لوله گاز ایران برای صدور به شوروی و مصرف داخل کشور ونیز ماده اولیه لازم برای تهیه وصدور فرآورده‌های گاز مایع فراهم خواهد شد .

بنای کارخانه‌های تفکیك شیمیائی در سه نقطه آغاجاری شروع شد وبعداً نیز عظیم‌ترین کارخانه تفکیك جهان در مارون بدانها اضافه خواهد گردید . در پایان سال یك کارخانه اتان زدائی و تفکیك گازها در بندر ماهشهر در حال احداث بود .

ظرفیت

با اتصال خط لوله ۴۲ اینچی نفت خام سبك ، احداث و توسعه دستگاههای بهره برداری و افزایش تعداد تلمبه‌ها در تلمبه‌خانه گوره به ۸ واحد، مجموع ظرفیت تولید نفت خام حوزه قرارداد از ۳ر۱۸۹ر۰۰۰ بشکه در روز در پایان سال ۱۹۶۷ به ۳ر۵۲۲ر۰۰۰ بشکه در روز در پایان سال ۱۹۶۸ افزایش یافت .

مرکز بارگیری خارك

عملیات سومین مرحله توسعه مرکز بارگیری وصدور نفت خام خارك آغاز شد. برنامه توسعه مزبور شامل ساختن چند مخزن جدید نفت خام بود که سه مخزن آن هرکدام با گنجایش یك میلیون بشکه بزرگترین مخازن سرپوشیده‌ای خواهند بود که تاکنون در جهان ساخته شده‌اند . اقداماتی که هم اکنون در جریان است وسایل بارگیری وسپر اسکله‌ها را آنچنان کامل خواهد ساخت که همراه با لایروبی سه لنگرگاه و منطقه اطراف آنها ، مرکز صدور خارك خواهد توانست تا قبل از پایان سال ۱۹۶۹ نفتکشهائی تاظرفیت ۲۵۰ر۰۰۰ هزار تن را در کنار اسکله‌های خود جای دهد .

درآمد

در نتیجه اقدامات فوق‌الذکر ، جمع مبلغ قابل پرداخت به دولت شاهنشاهی ایران توسط شرکتهای عامل و شرکتهای بازرگانی ۱۳/۶ درصد افزایش یافت و به رقم بیسابقه ۸۰۳/۹ میلیون دلار یا ۳۳۶/۳ میلیون لیره بالغ گردید. میزان افزایش درآمد به جهاتی چند از جمله افزایش نسبی صدور نفت خام سبك وتقلیل هزینه‌های واحد تولید ، از میزان افزایش تولید بیشتر بود .

سرمایه‌گذاری ودرآمد ارزی

سرمایه‌گذاری کنسرسیوم در ایران از طریق شرکتهای عامل در سال ۱۹۶۸ به ۲۸/۱ میلیون لیره بالغ شد. مقدار وجوهی که در ایران بمصرف رسیده به اضافه هزینه‌های جاری داخلی، مالیات بر درآمد شرکتهای بازرگانی و پرداختهای مشخص و مالیات بر درآمد شرکتهای عامل، دو بهم ۳۷۰/۶ میلیون لیره در سال ۱۹۶۸ بدست یافت های ارزی ایران کمك کرد .

منابع جدید

بر اثر فعالیتهای اکتشافی شرکت اکتشاف وتولید نفت ایران در سال ۱۹۶۸ چهار منبع جدید نفت کشف شد و چاه عمیقی که در منطقه مادون حفر گردید وجود ذخائر کافی دیگری را در منابع واقع در زیر لایه سنگ آهك آسماری مدلل ساخت. از میان منابعی که جدیداً کشف شد دو منبع دارای نفت خام سبك کم گوگرد است.

تمرکز

متعاقب متمرکز ساختن امور محاسبه با ماشینهای حسابگر الکترونیکی، شرکتهای عامل در اواخر سال ۱۹۶۷ برای تمرکز کارهای دیگری که میان شرکت تصفیه وشرکت اکتشاف و تولید مشترك است وازلحاظ اقتصادی قابلیت ادغام دارد اقدامات اولیه بعمل آمد . تاکنون با موفقیت دو سازمان اداره انبارها در یك سازمان واحد در آبادان ادغام یافته وبرای هردوشرکت سازمان حسابداری واحدی بوجود آمده است. این برنامه درسال ۱۹۶۹ توسعهٔ بیشتری خواهد یافت.

واگذاری امور به پیمانکاران

در بسیاری از نقاط دیگرجهان، صنایع نفت فعالیت های خود را به عملیات اساسی تولید ، تصفیه، حمل و نقل و صدور محدود میسازند و انجام امور و خدمات دیگر را به سازمانهای متخصص محلی ارجاع میکنند . این امر باعث میشود که شرکتهای نفت به انجام وظایف اساسی توجه بیشتری مبذول دارند و دامنه تخصص وکارآئی آنها توسعهٔ بیشتری یابد وبعلاوه خود موجب پدید آمدن شرکتهای محلی میشود که در زمینه‌های وسیعتری به جامعه خدمت خواهند کرد و با پیدایش خود مشاغل جدید و بهروزی پدید خواهند آورد .

طی سال ۱۹۶۸ چه درامود صنعتی وچه درامود غیرصنعتی درزمینهٔ ارجاع امور به پیمانکاران وهم پیوند شدن با اقتصاد جامعه ، پیشرفتهائی حاصل گردید . در این زمینه از وسایل دو سازمان یکی شرکت هواپیمائی ملی ایران و دیگری سازمان آب و برق خوزستان استفاده بیشتری بعمل آید.

سپاسگزاری

در پایان لازم میدانم مراتب ستایش عمیق خود را نسبت بکلیهٔ کسانی که در توفیق عملیات شرکتهای عامل سهمی داشته‌اند ابراز دارم.

عنایات مداوم وتوجهات تشویق آمیز شاهنشاه آریامهر مهمترین سرچشمه الهام برای همه ماست. همکاری و کمك دوستانه وزارتخانه‌های دولت شاهنشاهی ایران ونمایندگان آنها و النفات و مساعدتهای موثر جناب آقای دکتر اقبال و نمایندگان ایشان در شرکت ملی نفت ایران از عوامل اساسی پیشرفت و بهبود مداوم عملیات شرکتهای عامل محسوب میشود وبدین لحاظ برای من و همکارانم موجب ستایش عمیق و سپاسگزاری است. فقط عده کمی به تماسهای فراوان وثمربخشی که میان دولت شاهنشاهی و شرکت ملی نفت ایران وشرکتهای عامل صورت میگیرد و نیز بمسائل گوناگونی که غالباً پیش میآید و با توافق دوستانه کلیه مقامات مربوطه حل وفصل میگردد، وقوف دارند .

در خاتمه براین امر آگاهی کامل هست که موفقیت شرکتهای عامل تاچه حد مرهون وفاداری ومهارت و شور و شوق مداوم کارمندان وکارگران ماست.

هر دو شرکت برای زمانی دراز تحت فشار کار قابل ملاحظه‌ای که ناشی از گامهای سریع وپرتحرك رشد و توسعه واغلب در شرایط دشوار اقلیمی بوده است به فعالیت پرداخته‌اند . پذیرش این فشارها همراه باروابط هم‌آهنك و پایدار میان کارکنان برای هیأت مدیره، کارمندان وکارگران بهیکسان، مایهٔ کمال افتخار وسربلندی است .

نکات برجسته سال ۱۹۶۸

- کل تولید نفت خام در سال ۱۹۶۸ به حد نصاب جدید ۹۹۲/۴ میلیون بشکه رسید که ۹/۶ درصد بیش از مقدار تولید شده درسال ۱۹۶۷ است. حد متوسط تولید در سال ۱۹۶۸ روزانه ۲ر۷۱۱ر۰۰۰ بشکه بود .
- درآمد پرداختی به دولت ایران بابت صادرات نفت در سال ۱۹۶۸ از حوزه قرارداد توسط شرکتهای بازرگانی ۱۳/۶ درصد بیش از رقم سال ۱۹۶۷ بود و به ۳۳۶/۳ میلیون لیره (۶۰ر۲۹۵ میلیون دینار) بالغ شد.
- تصفیه نفت خام در پالایشگاه آبادان توسط شرکت تصفیه به میزان بیسابقه‌ای رسید . تولید فرآورده‌های نفتی درسال ۱۹۶۸ از مقدار تصفیه شده درسال قبل ۴ درصد بیشتر بود و در سه ماه سوم سال در حد نصاب ۴۴۲ر۷۰۰ بشکه متوسط روزانه باقی ماند .
- نفت خام تولیدی به منظور تهیه فرآورده‌های نفتی برای مصارف داخلی به ۹/۲ میلیون متر مکعب بالغ گردید که ۲۳ درصد از حد نصابی که در سال ۱۹۶۷ پیشبینی آمده بود بیشتر است .
- در نتیجه عملیات حفاری اکتشافی چهار منبع جدید نفتی کشف گردید .
- شرکت اکتشاف و تولید نخستین محموله نفت خام را به شرکت ملی نفت ایران برای تصفیه در پالایشگاه تهران و صدور به ممالك اروپای شرقی از جزیره خارك تحویل داد .
- متجاوز از ۲۸ میلیون لیره (۵ر۰۴۰ میلیون ریال) در ایجاد تأسیسات جدید و چاههای نفت سرمایه‌گذاری شد .

خلاصه عملیات از سال ۱۹۵۴ تا ۱۹۶۸

تولید ناویژه نفت خام

	به میلیون تن سنگین	به میلیون بشکه	به میلیون متر مکعب
۱۹۶۸	۱۳۳	۹۹۲	۱۵۸
از ۱۹۵۴ تا ۱۹۶۸	۹۳۶	۶ر۹۸۵	۱ر۱۱۱

پرداختی بدولت ایران

	به میلیون لیره	به میلیون دلار	به میلیون ریال
۱۹۶۸	۳۳۶	۸۰۴	۶۰ر۲۹۵
از ۱۹۵۴ تا ۱۹۶۸	۱ر۹۷۹	۵ر۳۷۰	۴۰۲ر۶۹۵

سرمایه‌گذاری

بوسیله شرکتهای عضو کنسرسیوم (از طریق شرکتهای بازرگانی)

	به میلیون لیره	به میلیون دلار	به میلیون ریال
۱۹۶۸	۲۸	۶۷	۵ر۰۲۵
از ۱۹۵۴ تا ۱۹۶۸	۲۵۴	۶۹۷	۵۲ر۲۲۵

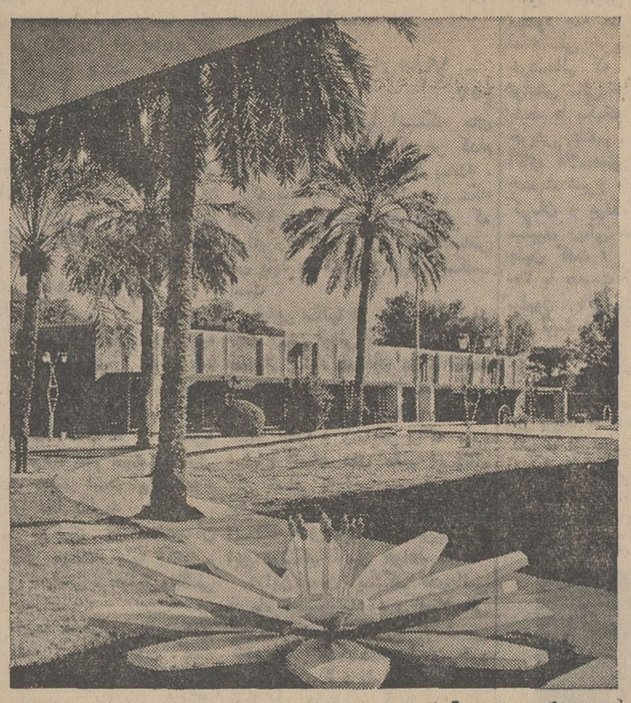

نمائی از باشگاه جدید اروند در آبادان

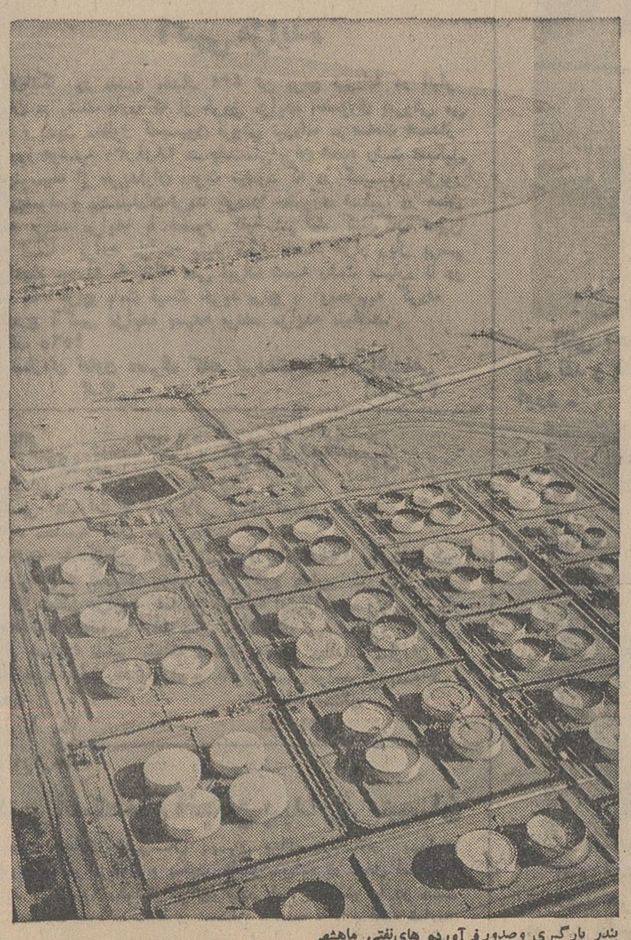

بندر بارگیری وصدور فرآورده های نفتی ماهشهر

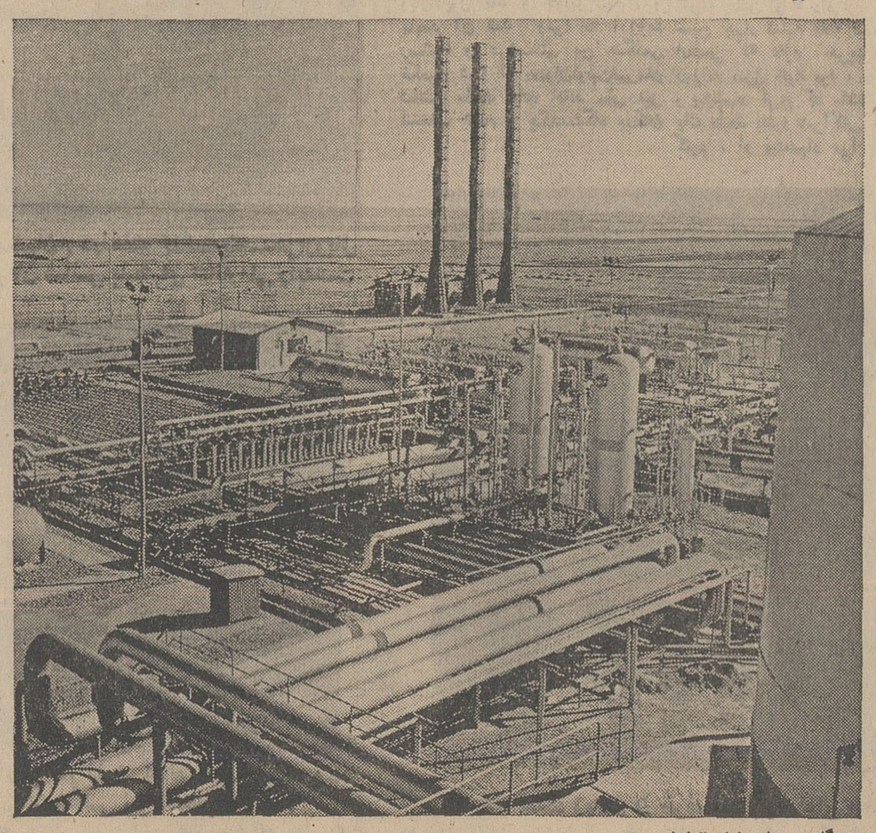

دستگاه بهره‌برداری شماره ۲ اهواز

ترازنامه بانک اعتبارات صنعتی در پایان اسفندماه ۱۳۴۷ و سنجش آن با سال ۱۳۴۶

دارائی

	سال ۱۳۴۷		سال ۱۳۴۶	
اسکناس و مسکوک		۲۳٫۲۹۰٫۸۹/۸۰		۳۵٫۲۶۵٫۳۸۹/۸۰
سپرده نزد بانک مرکزی :				
سپرده قانونی	۳۹۰٫۲۰۳٫۰۰۰/۰۰		۲۷۳٫۸۴۲٫۰۰۰/۰۰	
حسابجاری	۱۲۲٫۱۷۰٫۴۴۵/۵۰		۶۶٫۹۰۲٫۹۹۷/۵۵	
موجودی بانکها :				
سپرده مدت‌دار	۱۲۰٫۰۰۰٫۰۰۰/۰۰		۱۷۸٫۰۰۰٫۰۰۰/۰۰	
حسابجاری بانکها بعد از تاباي	۵۲٫۹۶۴٫۱۶۱/۲۰		۴۵٫۴۰۸٫۲۲/۵۰	
	۶۸۵٫۳۸۷٫۶۰۶/۷۰		۵۶۴٫۲۰۳٫۰۲۰/۰۵	
کسر میشود موجودی نقدی وجوه امانی	۲۱٫۶۰۰٫۰۰۰/۰۰		۶۰٫۷۶۰٫۰۰۰/۰۰	
برگهای بهادار		۶۶۳٫۷۸۷٫۶۰۶/۷۰		۵۰۳٫۴۴۳٫۰۲۰/۰۰
دیون نزولی		۸۱٫۹۰۸٫۰۰۰/۸۰		۶۳٫۶۹۶٫۶۸۰/۰۰
وامها و سایر مطالبات پس از کسر تعهدات	۲٫۱۷۰٫۲۸۹٫۳۰۱/۳۰	۱۷۸٫۰۵۹٫۴۷۸/۰۰	۱٫۸۹۰٫۳۲۹٫۰۷۸/۱۰	۶٫۸۳۲٫۹۰۵/۰۰
وامهای صنعتی	۱٫۹۶۷٫۶۰۰٫۱۸۰/۰۰		۱٫۳۳۹٫۳۲۳٫۲۳۶/۵۰	
	۴٫۱۳۷٫۸۸۹٫۰۳۱/۸۰		۳٫۲۲۹٫۶۵۲٫۸۱۴/۶۰	
کسر میشود ذخیره مطالبات مشکوک الوصول	۱۶۰٫۰۰۰٫۰۰۰/۰۰		۱۳۰٫۰۰۰٫۰۰۰/۰۰	
	۳٫۹۷۷٫۸۸۹٫۰۳۱/۸۰		۳٫۰۹۹٫۶۵۲٫۸۱۴/۶۰	
وثائق تملک شده		۱۲٫۰۰۰٫۲۵۴/۰۰		۱۳٫۶۹۲٫۷۴۷/۸۰
مشارکت		۴۳۹٫۰۳۹٫۰۰۰/۰۰		۳۹۵٫۷۷۰٫۰۰۰/۰۰
اموال منقول پس از کسر استهلاک		۱٫۳۰۷٫۶۹۹/۰۰		۱/۰۰
» غیرمنقول **		۴۰٫۹۰۰٫۷۲۸/۳۰		۴۸٫۰۲۶٫۰۱۷/۳۰
		۵٫۴۱۸٫۴۲۵٫۷۹۶/۴۰		۴٫۱۶۶٫۷۰۳٫۰۷۵/۰۰
تعهدات مشتریان بابت ضمانت‌نامه‌ها	ضمانت‌نامه‌های صادره	۸۷۲٫۶۲۳٫۴۲۱/۱۰	ضمانت‌نامه‌های صادره	۹۳۷٫۰۴۰٫۴۸۴/۱۰
		۶٫۲۹۱٫۰۴۹٫۲۱۷/۵۰		۵٫۱۰۳٫۷۹۴٫۰۵۹/۶۵
وجوه اداره شده :	وجوه اداره شده			
سرمایه‌گذاری و وامهای اعطائی پس از کسر تعهدات		۱٫۴۱۱٫۱۱۸٫۰۶۹/۸۵		۹۰۲٫۹۱۲٫۳۰۶/۰۰
اضافه وجوه نقد		۲۱٫۶۰۰٫۰۰۰/۰۰		۶۰٫۷۶۰٫۰۰۰/۰۰
		۱٫۴۳۲٫۷۱۸٫۰۶۹/۸۵		۹۶۳٫۶۷۳٫۳۰۶/۰۰
جمع		۷٫۷۲۳٫۷۶۷٫۲۸۷/۳۵		۶٫۰۶۷٫۴۶۷٫۳۶۵/۶۵

بدهی

	سال ۱۳۴۷		سال ۱۳۴۶	
سرمایه پرداخت شده		۱٫۷۹۸٫۴۰۰٫۰۰۰/۰۰		۱٫۷۹۸٫۴۰۰٫۰۰۰/۰۰
اندوخته‌ها :				
اندوخته قانونی	۱۶۷٫۹۰۰٫۰۰۰/۰۰		۱۴۵٫۱۰۰٫۰۰۰/۰۰	
سایر اندوخته‌ها	۷۱٫۱۰۰٫۰۰۰/۰۰		۶۱٫۱۰۰٫۰۰۰/۰۰	
	۲۳۹٫۰۰۰٫۰۰۰/۰۰		۲۰۶٫۲۰۰٫۰۰۰/۰۰	
مانده سود ویژه نقل بسال بعد		۱٫۶۷۹٫۰۷۴/۶۵		۱٫۴۲۹٫۸۸۵/۴۰
حسابجاری و سپرده‌ها		۱۷٫۹۰۶٫۱۵/۱۰		۱٫۷۲۷٫۶۸۳٫۲۷۳/۳۰
اسناد پرداختنی		۹۸۰٫۰۰۰٫۰۰۰/۰۰		—
سایر بدهی‌ها		۲۷۱٫۳۲۸٫۱۱۵/۶۰		۲۱۷٫۳۹۰٫۱۱۶/۸۵
وجوه دریافتی از محل طرحهای سازمان برنامه		۲۱۲٫۰۰۰٫۰۰۰/۰۰		۲۱۶٫۰۰۰٫۰۰۰/۰۰
		۵٫۴۱۸٫۴۲۵٫۷۹۶/۴۰		۴٫۱۶۶٫۷۰۳٫۰۷۵/۰۰
تعهدات مشتریان بابت ضمانت‌نامه‌ها	ضمانت‌نامه‌های صادره	۸۷۲٫۶۲۳٫۴۲۱/۱۰	ضمانت‌نامه‌های صادره	۹۳۷٫۰۴۰٫۴۸۴/۱۰
		۶٫۲۹۱٫۰۴۹٫۲۱۷/۵۰		۵٫۱۰۳٫۷۹۴٫۰۵۹/۶۵
وجوه اداره شده	وجوه اداره شده	۱٫۴۳۲٫۷۱۸٫۰۶۹/۸۵		۹۶۳٫۶۷۳٫۳۰۶/۰۰
		۷٫۷۲۳٫۷۶۷٫۲۸۷/۳۵		۶٫۰۶۷٫۴۶۷٫۳۶۵/۶۵

رئیس هیئت مدیره — مدیرعامل — رئیس قسمت حسابداری

برطبق قانون تجارت ومقررات اساسنامه بانک اعتبارات صنعتی با ملاحظه دفترکل واسناد مربوطه وتحقیقات کافی که ازمتصدیان مسئول بعمل آمد صحت ارقام مندرج در بالا مورد گواهی اینجانبان بازرسان قانونی است.

بستانکار — بازرسان قانونی

حساب سود وزیان سال ۱۳۴۶ وسنجش آن با سال ۱۳۴۷

	سال ۱۳۴۷ ریال		سال ۱۳۴۶ ریال		سال ۱۳۴۷ ریال	سال ۱۳۴۶ ریال
هزینگل پرسنل و کارمزد و درآمد	۸۵٫۴۹۲٫۳۶۱/۳۰		۷۱٫۶۲۰٫۲۶۷/۰۰	بهره و کارمزد و درآمدها	۲۷۵٫۱۸۳٫۳۸۶/۹۰	۱۶۷٫۷۳۲٫۸۰۰/۱۰
ذخیره مطالبات مشکوک الوصول	۳۰٫۰۰۰٫۰۰۰/۰۰		۱۰٫۰۰۰٫۰۰۰/۰۰			
	۱۱۵٫۴۹۲٫۳۶۱/۳۰		۸۱٫۶۲۰٫۲۶۷/۰۰			
استهلاکات	۷٫۹۴۵٫۰۱۸/۰۰		۷٫۹۹۶٫۷۵۶/۰۰			
مانده نقل بحساب تقسیم سود	۱۵۱٫۷۴۶٫۰۰۷/۶۰		۷۸٫۱۱۵٫۸۲۷/۱۰			
	۲۷۵٫۱۸۳٫۳۸۶/۹۰		۱۶۷٫۷۳۲٫۸۰۰/۱۰		۲۷۵٫۱۸۳٫۳۸۶/۹۰	۱۶۷٫۷۳۲٫۸۰۰/۱۰

پیشنهاد تقسیم سود

مالیات برد‌رآمد	۹۰٫۲۷۰٫۶۱۷/۰۰	۳۱٫۰۰۳٫۷۵۱/۰۰	مانده سود ویژه نقل از سال پیش	× ۱٫۰۹۱٫۱۶۲/۴۰	۹٫۹۲۳٫۹۴۲/۶۰
اندوخته قانونی	۲۲٫۸۰۰٫۰۰۰/۰۰	۱۱٫۷۰۰٫۰۰۰/۰۰	سود ویژه	۱۵۱٫۷۴۶٫۰۰۷/۶۰	۷۸٫۱۱۵٫۸۲۷/۱۰
اندوخته‌های دیگر	۱۷٫۰۸۷٫۳۰۰/۳۵	۱۳٫۹۰۰٫۷۹۱/۳۵			
سود دارندگان سهام	۱۶٫۰۰۰٫۱۷۸/۰۰	۲۵٫۰۰۰٫۲۴۲/۰۰			
مانده سود ویژه نقل بسال بعد	۱٫۶۷۹٫۰۷۴/۶۵	× ۱٫۴۲۹٫۸۸۵/۴۰			
	۱۰۳٫۳۳۷٫۱۷۰/۰۰	۸۳٫۰۳۹٫۷۶۹/۷۵		۱۵۳٫۳۳۷٫۱۷۰/۰۰	۸۳٫۰۳۹٫۷۶۹/۷۵

تفاوت مبلغ ۱۶۱٫۷۷۰/۰۰ ریال که با علامت (×) نشان داده شده مربوط به دوسوم تعدیل حساب دارائیهای منقول است که پس از مکاتبه با وزارت دارائی بیک سوم تقلیل داده شد.

بانک اعتبارات صنعتی

نیلوفر کاشفی
دانش‌آموز ممتاز کلاس سوم دبستان آزرم نائین است که در شماره ۱۲۹۲۴ نیلوفر کاشفیان شاگرد کلاس دوم چاپ شده بود.

الریلی‌اند کمپانی مقیم ایندیانا پولیس ایندیانا در آمریکا صاحب اختراع راجع به « ترکیبات ضد میکروب و طریقه تهیه آنها » که در ایران تحت شماره ۵۳۶۹ به ثبت رسیده است اجازه بهره برداری از اختراع مزبور را باشخاص ذینفع عرضه مینماید. برای کسب اطلاع بیشتر بدفتر حقوقی ر. آقابابیان و همکاران خیابان شاه کوچه نوبهار شماره ۱۸ مراجعه شود.
آ ـ ۳۰۰۰۴

شرینک آکتین گزلشافت مقیم برلین وبرگکامن در آلمان صاحب اختراع راجع به « عوامل ضدکرم و طریقه برای تهیه آنها » که در ایران تحت شماره ۵۳۸۹ به ثبت رسیده است اجازه بهره برداری از اختراع مزبور را باشخاص ذینفع عرضه مینماید. برای کسب اطلاع بیشتر بدفتر حقوقی ر. آقابابیان و همکاران خیابان شاه کوچه نوبهار شماره ۱۸ مراجعه شود.
آ ـ ۳۰۰۰۶

شماره مخصوص جوانان
در ۷۶ صفحه با قیمت معمولی منتشر شد

دانش آموزان ممتاز

سازمان فرهنگی شه‌پرست و هوشمند

(بمدیریت خانم شه‌پرست و آقای قاسماو) خیابان پهلوی ـ چهار راه گمرک امیریه و شاهپور

معصومه ادیبی شاگرد اول کلاس اول دبیرستان بامعدل ۱۹٫۰

بهزاد جراجی شاگرد اول کلاس ششم با معدل ۱۸٫۹

محمد علی ناصری دانش‌آموز ممتاز کلاس ششم بامعدل ۱۸٫۷

سعید سامری دانش آموز ممتاز کلاس ششم

صدرالله قدیانی دانش آموز ممتاز کلاس ششم با معدل ۱۸

قادر رضائی دانش آموز ممتاز کلاس پنجم با معدل ۱۸٫۹۹

علیرضا روشن دانش آموز ممتاز کلاس پنجم بامعدل ۱۷٫۷۷

رضاتقویان آذری دانش‌آموز ممتاز کلاس چهارم بامعدل ۱۹٫۷۴

نوشین تقی ختائی دانش آموز ممتاز کلاس چهارم با معدل ۱۹٫۶۳

شهرداد افضلی دانش آموز ممتاز کلاس چهارم با معدل ۱۸٫۶۴

شهناز رضا قلی پور سرابی دانش آموز ممتاز کلاس چهارم بامعدل ۱۹٫۶۳

پیمانه بیگدلی دانش آموز ممتاز کلاس سوم

سیامك ربیعی دانش آموز ممتاز کلاس سوم با معدل ۱۹٫۳۱

نوین تولائی دانش آموز ممتاز کلاس دوم با معدل ۲۰

علیرضا محرمی دانش آموز ممتاز کلاس اول با معدل ۲۰

علیرضا پژام دانش آموز ممتاز کلاس اول با معدل ۲۰

محمد احقری دانش آموز ممتاز کلاس اول با معدل ۲۰

کامبیز پاکزاد دانش آموز ممتاز کلاس اول با معدل ۲۰

سیامك مینائی دانش آموز ممتاز کلاس اول با معدل ۲۰

نرگس ربیعی دانش آموز ممتاز کلاس اول با معدل ۲۰

سهیلا طباطبائی دانش آموز ممتاز کلاس اول با معدل ۲۰

فرهاد حاجی گل دانش آموز ممتاز کلاس اول بامعدل ۱۹٫۴۲

منیژه ساسانیان دانش‌آموز ممتاز کلاس اول با معدل ۲۰

وحید شریفی دانش آموز ممتاز کلاس دوم با معدل ۱۹

مینا شبابی دانش آموز ممتاز کلاس دوم با معدل ۱۹٫۸۷

ملیحه ساسانیان دانش‌آموز ممتاز کلاس دوم با معدل ۲۰

مریم راستگار دانش آموز ممتاز کلاس دوم

الهه محبوبیان دانش آموز ممتاز کلاس اول

اکرم‌رضائی دانش آموز ممتاز کلاس اول

پروین سیاری فارغ‌التحصیل ششم ریاضی دبیرستان پیشرو شاگرد اول

حمیدرضا داداشی دانش ـ آموز ممتاز کلاس اول دبستان سپهر با مدل ۲۰

غلامرضا بیات بارونی شاگرد اول کلاس دوم دبستان سید عبدالله حجازی بامعدل ۲۰

مرسده قائمی دانش آموز ممتاز کلاس اول دبستان سپهر بامعدل ۲۰

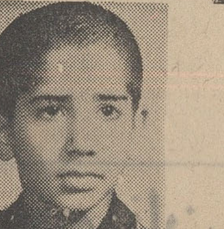
مهدی رفیعی‌شاگرد اول‌کلاس سوم دبستان علم و تجربه با معدل ۱۶٫۶۸

سید کیوان‌کنار سری‌شاگرد اول کلاس اول دبستان احمد قوام با معدل ۱۹٫۵۲

فرهاد یکه یزدان دوست شاگرد اول کلاس سوم دبستان نیکی علاء بامعدل ۱۸٫۲۲

دبستان ایمن

سید علیرضا مرعشی دانش‌آموز ممتاز کلاس اول

منیر ایمنی‌دانش آموز ممتاز کلاس اول

رعنا ایمن دانش‌آموز ممتاز کلاس اول

لیدا شکاری دانش آموز ممتاز کلاس اول

رضا بنونام دانش‌آموز ممتاز کلاس دوم

فرزانه شهنه‌ای دانش آموز ممتاز کلاس اول

دبستان رویا

(خیابان ثریا)

حسینعلی ساعدی دانش‌آموز ممتاز کلاس دوم

دالیا بروخیم دانش‌آموزممتاز کلاس سوم

مریم منجمی‌دانش‌آموز ممتاز کلاس سوم

حمیدرضا صابری دانش‌آموز ممتاز کلاس سوم

جامعه تعلیمات اسلامی

دبستان محمودیه

مجتبی صالحی مهربان دانش آموز ممتاز کلاس ششم بامعدل ۱۸٫۶۲

مهدی شریعتمداری جهرمی دانش‌آموز ممتاز کلاس پنجم‌با معدل ۱۹٫۸

بهروز امامی‌دانش‌آموز ممتاز کلاس چهارم با معدل ۱۹٫۰۵

فرامرز نعمت‌خواه دانش‌آموز ممتاز کلاس‌سوم‌بامعدل ۱۷٫۸۳

مجتبی بوربور حسین‌بگی شاگرد اول کلاس اول دبستان گل‌برود

مهستی سهرابی شاگرد اول کلاس اول دبستان ایرانیخت توبسرکان با معدل ۱۹٫۶۶

دبستان نوبنیاد

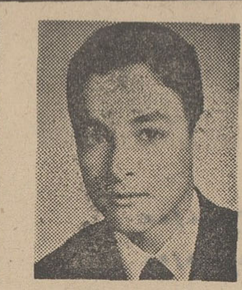
بهنام نورین‌شاگرد اول کلاس دوم دبستان پیوند خوارزمی‌با معدل ۲۰

سعید قاسم‌زاده سروش‌دانش آموز کلاس سوم دبیرستان فردوسی

فرحناز خسرویان دانش‌آموز ممتاز کلاس سوم دبستان‌نوید بامعدل ۱۸ هر

معصومه گوهری دانش‌آموز ممتاز کلاس دوم دبستان کسائی با معدل ۱۷٫۸۹

منوچهر وطنچی دانش‌آموز ممتاز کلاس‌اول دبستان حجازی نارمك

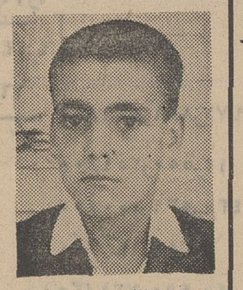
بختیار بهجو شاگرد اول کلاس اول دبستان اتحاد کرمانشاه بامعدل ۱۹٫۷۵

شهریار بهجو شاگرد اول کلاس پنجم دبستان اتحاد کرمانشاه بامعدل ۱۹٫۶۰

محمدعلی خوب‌جودانش آموز ممتاز کلاس چهارم دبستان ۳۵ شهریور بامعدل ۱۷٫۵۸

زهره جمالی‌شاگرد اول کلاس چهارم ادبی دبیرستان شیرین کرمانشاه

ساقی اعتضادی دانش‌آموز ممتاز کلاس چهارم دبستان شاهدخت آمل

سکینه دانشور آهلی شاگرد اول کلاس‌ششم‌ادبی‌دبیرستان ملك‌زاده آمل

نازنین شاه‌حسینی دانش‌آموز ممتاز کلاس دوم دبیرستان ایمان بامعدل ۱۸٫۷۶

غلامرضا ابراهیمی دانش‌آموز ممتاز کلاس اول دبستان پیدایش با معدل ۲۰

علیرضا شبرنك شاگرداول کلاس سوم دبستان فرهنك سیاهکل با معدل ۱۷٫۸۱

محمودگران ظلی شاگرداول کلاس پنجم دبستان دهقان سیاهکل با معدل ۱۷٫۷۸

مسعود ترکمان اسدی دانش اموز ممتازکلاس اول‌دبستان فروغی گرمسار با معدل‌هر ۱۷

محسن لطفی مقدس شاگرد اول کلاس سوم دبستان روزدانی با معدل ۱۹٫۳۹

داود عیوض دانش‌آموزممتاز کلاس سوم دبیرستان مدنی

مهرآذرفتاحی‌دانش‌آموزممتاز کلاس اول دبیرستان‌به‌آذین

دبستان پروین

علیرضا عسگری ازده‌دانش‌آموز ممتاز دبستان سعیدی اسلامی

داریوش خسروی دانش‌آموز ممتاز دبستان سعیدی اسلامی

علی شیخی شاگرداول کلاس ششم دبستان محدث خرمدره‌با معدل ۱۸٫۹

نسرین کهن دانش‌آموز ممتاز کلاس اول دبستان کیمیا با معدل ۱۹٫۸۵

حسن طراف شاگرداول کلاس چهارم طبیعی دبیرستان علم و صنعت با معدل ۱۸٫۶۷

همایون زجاجی دانش آموز ممتازکلاس‌اول دبیرستان‌فلسفی با معدل ۱۷٫۱۵

چهل سال قبل درهمین روز

اولین جلسه انجمن بلدیه طهران افتتاح شد

ساعت ۷ و نیم بعد از ظهر دیروز اولین جلسه انجمن بلدی در سالون اداره بلدیه ، سالون مخصوصی که‌برای تشکیل جلسات انجمن ترتیب داده‌اند ، با حضور آقای سرتیپ بوذرجمهری ریاست بلدیه‌بریاست آقای دولتشاهی حکمران طهران و عضویت یازده نفر آقایان ذیل تشکیل گردید :

حکیم‌الدوله . حاج‌محمد حسین بلور - فروشان . میرزا رضاخان‌هروی (بصیر - الدوله) ، میرزا غلامحسین خان کاشف. حاج حسین حاج قاسم فخار پور . حاج میرزا علینقی‌هاشمیان . میرزاحسن‌خان کورس. حاج محمدحسین فخار . ارباب گیو . میرزا علی‌خان وکیلی . آقاتقی گنی .

آقای دولتشاهی اظهار داشت درظل مراحم‌بندگان اعلیحضرت قوی‌شوکت همایون شاهنشاهی ارواحنا فداه به مبارکی و میمنت اولین جلسه انجمن بلدی را افتتاح می‌نمایم .

سپس آقای‌سرتیپ بوذرجمهری گفت پس ازهفت سال‌سعی‌و مجاهدت بالاخره بلدیه رفیع بحد بلوغ رسیده و امروز دارای رشد طبیعی گردیده بطوریکه در ظل مراحم مخصوصه اعلیحضرت شاهنشاه عظیم‌الشان امروزانجمن‌بلدی تشکیل شده و امیدوارم خدماتی که‌عامه مترصد و منتظرند با نهایت صمیمیت انجام داده و آرزوهای بلدیه از قوه بفعل درآید . خوشبختانه کوچك و بزرك همه مترصد یك خورشید تابان بوده و در اثر تابش انواع آن مرکز کل فرد فرداهالی مملکت دست اتحاد بهم داده نفاق وشقاق از مرز و بوم مرتفع شده و بلدیه هم با مساعدت وکلای‌عزیز خود با کمال صمیمیت قدم های وسیع و سریعی در ترقی و عظمت پایتخت شاهنشاهی و رفاه عامه‌برخواهد داشت وبازمفتخرم که درزمان‌خدمتگذاری‌خود اولین جلسه انجمن بلدی تشکیل و از خداوند متعال پیشرفت امور را مسئلت دارم .

هیئت رئیسه انجمن :

حکیم‌الدوله

بعد از این مراسم اعضای انجمن هیئت‌ـ رئیسه خودرا باین‌شرح انتخاب کردند : آقای حکیم‌الدوله رئیس آقای حاج محمد حسین بلور فروشان نایب - رئیس .آقای غلامحسین خان کاشف بسمت منشی‌گری .

مراسم تحلیف :سپس کلام‌اله مجید را با تشریفات و احترامات به‌انجمن آوردند و برطبق ماده ۱۳ قسم‌نامه را باین شرح من ۰۰۰۰۰ . که بوکالت انجمن بلدی پایتخت انتخاب شده‌ام خدای متعال راحاضر و ناظر دانسته درحضور کلام‌اللهمجید قسم یاد می‌نمایم‌که‌باکمال صداقت نسبت بشاهنشاه عظیم‌الشان خود ، وفادار و وظایفی را که قانون در عهده من محول داشته است ادا نمایم .

استعفای بهاءالملك

آقای بهاءالملك قراگوزلو که بسمت نمایندگی انجمن بلدی تعیین شده‌بوداز قبول‌نمایندگی استعفاداده و کتبامراتب را باداره حکومتی ارسال داشته است.

تنزل قیمت گندم و جو

راپرت شاهپور مشعر است باز هم زلزله وقوع یافت ولی صدمات جانی نداشت . ایالت آذربایجان (آقای منصورالملك) در ممیت کمیسیون عمران در دهات مشغول توزیع اعانه میباشد . نرخ اجناس فوق‌العاده تنزل کرده گندم خرواری پنج تومان و نیم وجو خرواری چهار تومان و نیم میباشد .

اوضاع هندوستان

از رویتر: در مجلس مبعوثان انگلیس در اطراف اغتشاشات هندوستان بحث زیادی صورت‌گرفت و سئوالات پی درپی از دولت شد اما محافظه‌کاران و لوید جرج از اظهار عقیده خودداری نمودو کارگران معتقد بودند کلیه طبقات هند باید برای کنفرانس مامور مطالعه امور هندوستان بلندن دعوت شونـد و در صورت ضرورت ممکن است تشکیل کنفرانس تا بهار بتاخیر افتد .

اما بعضی دیگر از نمایندگان کارگر اصرار کردند که باید (گاندی) و (نهرو) را تشویق کرد که در کنفرانس حضور پیدا کنند بعلاوه کلیه مقصرین سیاسی مستخلص شوند .

لویدجرج اظهار داشت آزادیخواهان بهیچوجه قصد اسقاط دولت فعلی انگلستان را برسر این مسائل ندارندو تصورنمیکنم‌محافظه‌کاران چنین‌مقصودی را داشته باشند و ما حاضریم باوحدت و همکاری کارها را انجام دهیم .

(اسنودن) وزیرمالیه‌پیشنهاد اصلاحی داد‌که‌کمك خرج سی‌میلیون لیره درسال برای آنست که به بستنی فروش و کارخانه‌دار متناسبا مساعدت شود و چرچیل با این اصلاح موافقت کرد .

سپس رای بلایحه دولت گرفته شد ۲۷۸ رای برله و ۲۷۴ رای برعلیه‌دولت داده شدودراین اثناء مخالفین فریادزدند (استعفا بدهید) موافقین هم در مقابل فریاد می‌کشیدند .

«نقل از اطلاعات ۲۴ تیر ماه ۱۳۰۹»

ناملایمات، داروی حیات بخش!

از : غلامحسین صدرائی شاملو

انتقاد

چندروز پیش ساعت هشت و نیم صبح از خیابان آناتول فرانس(خیابان شرقی‌دانشگاه) بالا میرفتم که متوجه شدم خیابان یك پارچه دود است . دود که چه عرض کنم ،تصور نفرمائید چیزی در حدود دود اگزوز یك اتوبوس گازوئیلی یا اتومبیلی که به روغن‌سوزی افتاده باشد خیر،دودی‌آنچنان که خیابان را سیاه کردمو امکان دید را بکلی از میان برده بود .

ابتدا خیال کردم کار،کار ماشین های شرکت واحد است که اینروز ها همه‌خلق مشغول دعاگوئی مدیران سابق آن هستند . ولی‌وقتی نزدیکتر رفتم بر بدنه‌کامیونی که از میان آن همه سیاهی دیده میشد شماره ۲-۱۸ یا ۱۸-۲ را تشخیص دادم .

بلی ، کامیون زباله کش شهرداری بود که از دوجهت مشغول تلطیف هوا و کمك‌به بهداشت عمومی شهر تهران بود .

اول از طریق همان دود که اغلب بحساب بیچاره شرکت واحد نوشته میشود ، دوم از طریق باز گذاردن کشو های در زباله دانی کامیون زباله‌ـ کش .

حالا کاری نداریم باین موضوع که وقتی این کامیون ها را خریدند اولیاء امورچقدر منت سر ما گذاردند که از این پس بابسته بودن سر کامیون های زباله کشی خاکروبه به حلق حلق خدا نمی رود و همه مردم از سلامتی و شادابی مثل هلوی پوست کنده میشوند . ولی میخواستم از مقامات‌شهرداری خواهش کنم بموازات برنامه درختکاری که بعضی از مردم نسبت به‌آن کمترین‌مسئولیتی احساس نمیکنند جلوی دود این کامیون رابگیرند و اگر زحمتشان نمی شود دستور بدهند لااقل در خاکروبه‌دانی را هنگام حرکت در خیابان‌ها باز نگذارند .

***

هنوز از گذشت بیجای یکی از دوستان که راننده بی احتیاطی مادرش را زیر گرفته و کشته بود ناراحت بودم که در روزنامه اطلاعات چند روز پیش خواندم‌مدیران یك موسسه باتهام کلاهبرداری بازداشت شده‌اند .

خلاصه کلام آنکه این عده کلاهبردار مدعی بوده‌اند باگرفتن دویست ، سیصد تومان جوانان تحصیل کرده راظرف یك هفته در موسسات دولتی استخدام می کنند .

یکی از این حضرات‌کسی است که چند سال پیش زن و مادر زن خود را نزدشرکت بیمه ، بیمه عمر کرد . بعد رفت به کربلاواسنادی درست کرد حاکی از اینکه زن و مادر زنش یك‌جا مرده‌اند و بمطالبه حق بیمه آنهابرخاست ولی نمی دانم حق بیمه را گرفته یانگرفته بودکه حقه بازیش آشکار و خودش گرفتار شد. مقامات مربوط دریافتند کسی نمرده بلکه حریف باجعل اسناد دو نفر را مرده قلمداد کرده است که حق بیمه آنها را بگیرد. بعد هم مردك دستگیر شدکه در همین اطلاعات‌خودمان‌اخبار آنرا مفصلا خوانده‌اید .

بنده نمیدانم این آدم بر اثر کلاهبرداری‌مذکور مجازات شدیا نشد ولی متعجبم‌باچنان سابقه‌یی‌چطور همین کلاهبردار برای برداشتن کلاه مردم‌طرح تازه میریزد و دم و دستگاه ترتیب میدهد و چنان اعلانی منتشر میکند و یکی بسراغ او نمیرود که بگوید تـو چکاره‌ای و چطور میتوانی اشخاص را در دستگاه دولت بکار بگماری ؟

دیگر این که گرفتیم‌یك کلاهبردار چنین ادعایی کرد. چرا مردم ، آنهم مردم تحصیلکرده باید خام شوند و بروند دو دستی باین بنگاه شیادی پول بدهند ؟ آیا این اشخاص تحصیلکرده اطلاع نداشته‌اند که وارد شدن به خدمت‌دولت‌مقررات‌وتشریفاتی دارد یا این که بعکس ،مردم خیال میکنند راه ورود به دستگاه دولت چرب کردن سبیل چندنفر واسطه ودلال است ؟ در هر دو صورت‌جای تاسف !

***

اینها راکه برای شماعرض کردم برای دوستی تعریف میکردم . آن دوست عزیز و روشندل گفت فلانی ، تو اصلا میدانی علت زنده‌ماندن بسیاری از ما وجود همین گرفتاریهاست ؟!

گفتم : ما شنیده بودیم که ناراحتی و گرفتاری و غصه و تاثر آدم را میکشد ، اما نشنیده بودم که‌ناملایمات مردم را زنده نگه میدارد .

گفت : همینجاست که‌اشتباه می کنی . گفتم چطور ؟

گفت : یکی داشت خری را بدیگری می فروخت. وقت معامله حوالی غروب بود فروشنده بخریدار گفت تو میخواهی از همین حالا ازخر خود استفاده کنی یا این که تاصبح باآن کاری نداری ؟

خریدار دید اگر بخواهد بگوید تاصبح با خر کاری ندارد ممکن است فروشنده که پول خود را هم گرفته است بخواهد تحویل خر را تا صبح عب بیندازد. لذاگفت: نه ، از همین حالا با خر کار دارم ولی خلاف گفته خودش خر را برد بطویله و علوفه و جو فراوانی‌هم‌جلویش ریخت و حسابی از خر پذیرائی کرد .

صبح شاد و سر حال به طویله رفت که خر را خارج کند و بکار بکشد ، دید خر بیچاره باجدادش پیوسته و انگار که سالها پیش مرده است . بی معطلی رفت‌بسراغ فروشنده و ماجری را باز گفت .

فروشنده خندید و گفت : این خر بیچاره سالها بودمی خواست بمیرد . منتهی من آنقدر کار های جور واجورو گرفتاریهای بجاو بی‌جاسرش ریخته بودم که فرصت مردن پیدا نمی کرد . به همین‌جهت دیشب بتو گفتم اگرتاصبح با خر کاری نداری بگذارنزد من باقی باشد . چه خیال داشتم تا صبح از آن کار بکشم و مجال ندهم که‌بمیرد ولی تو دروغ گفتی وفرصتی راکه سالها بود این خر بدبخت دنبالش میگشت باو دادی و راحتش کردی !

دوست من میگفت :بلاتشبیه این درست حکایت کارماست. چون اگر یك آزمایش دقیق از خون و ادرار و قلب وکلیه و کبد بسیاری از ما بکنند ملاحظه میشود که تمام‌دلائل از نقطه نظر علمی برای‌مردن ما جمع است ، حالاچرا نمی‌ـ میریم دلیلش اینست که تا خرخره در همین‌نوع‌گرفتاریها غرقه‌ایم و فی‌الواقع فرصت مردن نداریم !

رئیس سندیکای سینماداران گفت : صنعت سینما در ایران بمراتب بیش از تلفن ، برق و اتوبوسرانی پیشرفت کرده است .

گل سرسبد !

اطلاعات و مردم

نقاط تماس میگیرند .

سد معبر

در حال حاضر با توجه به حجم کار تلفن کاریر شیروان افزایش ساعات مکالمه آنجا ضروری‌بنظر نمیرسد چنانچه در آتیه موردی پیش آید اقدام خواهد شد .

اداره اطلاعات و مطبوعات فریدون مشیری

یك مدار اضافه شد

شرحی در شماره ۱۲۹۰۵- روزنامه اطلاعات متضمن قسمتی‌از مذاکرات هیئت مشورتی روزنامه اطلاعات در کاشان درج گردیده بود که بدینوسیله توضیح داده میشود.

یك مدار دیگر به مدار های ارتباطی کاشان‌اضافه شده‌و نظر اهالی تامین گردیده است.

اداره اطلاعات و مطبوعات فریدون مشیری

مراجعه کنید

عطف بشرح مندرج در شماره ۱۲۸۸۴ باعنوان پست شهری به امضای آقای شهرزاد خواهشمند است‌شاکی چنانچه‌نامه موردادعای خودرا دریافت داشته‌اند لاشهپ کت آن را به مدیریت کل مرکز تجزیه و مبادلات ارائه دهندویا لااقل نشانی خود و فرستنده نامه را اعلام دارند تا پیرامون این موضوع رسیدگی لازم بعمل‌آید.

اداره‌اطلاعات و مطبوعات‌فریدون مشیری

رفع‌نقص شد

بااحترام ، عطف بشرح مندرج در شماره ۱۲۹۱۳آن گرامی‌نامه تحت عنوان خاصیت راهروی زیر زمینی چیست ؟ بامضای حفیظی شعار میدارد .

برابر گزارش شهرداری ناحیه ۵، در حال حاضر در هردوراهروی زیر زمینی خیابان بوذرجمهری هیچگونه عیب و نقصی مشاهده نمی شود و راهرو های مزبور صورت آبرومندی دارد .

لازم است یادآور شود که در راهروی زیر زمینی مزبورچند روزی بعلت رفع نواقص و آماده نمودن راهرو بسته شد ولی پس‌از رفع نقص راهرو بسته ، مجددا بازو مورد استفاده عابرین محترم قرار گرفت .

دفتر اطلاعات و روابط عمومی

اسفالت دارد

۳۱۱۰۸۰

خیابان های اطراف ده متری آریامهر منشعب از فرح‌آباد ژاله اسفالت شده ولی از اسفالت خیابان آریامهرخبری نیست .شهرداری تارمك‌لااقل این خیابان را اسفالت کند که اهالی در این گرمای تابستان‌ازخطر سرایت‌امراض مصون باشند .

ساکن محل

سد معبر

در خیابان شاهرضا ،مقابل پیچ شمیران لباسشوئی برف قرار گرفته و از جلوی این لباسشوئی همیشه اتومبیل های گاراژ پهلوئی را تعمیر میکنندوبدین ترتیب گوه بر اینکه‌جلوی‌مغازه را گرفته‌اند سد معبر عابرین نیز شده است .

ژرژ

«بار» زیاد است !

۳۱۱۰۸۰

برق باغ صبا ، خیابان بیستون از ساعت ۹ شب تا ۲ بعداز نیمه شب قطع میگردد تلفن می کنم جواب میدهند، دراین‌ساعت «بار» برق زیاد است،خوب‌وقتی‌بارزیاد است، تکلیف ما چیست . باید«بار» اضافی‌را مابدوش بگیریم !

علوی

ضروری نیست

شرحی با عنوان تلفن کاریر شیروان و مشکل واسطه هادر شماره ۱۲۹۱۷ -روزنامه اطلاعات درج‌شده بودکه بدینوسیله‌توضیح داده میشود . هر یك از نقاط‌آن منطقه سرویس کار مشخصی‌دارند که بموقع خود با تهران و سایر

محل احداث کشتارگاه کوچك‌است

اصولا با توجه به مقررات نوسازی وجود کشتارگاه در قلب شهر بابهداشت مردم مخالف است‌وچون کشتارگاه جدید برای تهران بزرك که سکنه آن تا پنج میلیون نفر پیش‌بینی میشود ساخته خواهد شد محل فعلی کشتارگاه نه‌از نظر نوسازی و زیبائی شهر و نه ازنظر حفظ‌بهداشت مردم و نه از نظر وسعت زمین و موقعیت محل مناسب است زیرا که لازمه بوجودآمدن کشتارگاه عظیم‌ومتناسب با تهران ده‌و بیست سال بعد این است که زمین وسیع برای میدان فروش اغنام و احشام و برای گنجایش‌ظرفیت تاسیسات کشتارگاه ماشینی و سردخانه‌ای که ازنظر فنی لازم دارد و برای احداث سایر تاسیسات منطقه ازجمله درمانگاه مجهز و کامل وجود داشته باشد درحالی که کشتارگاه فعلی آنقدر وسعت ندارد که اینهمه احتیاجات را تکافو نماید مضافا باینکه وجود کشتارگاه مستلزم وجود چنین گاوداری واصطبل‌و کاروانسرا برای‌نگاهداری گاو و گوسفندی است که از اکناف کشور هرروز برای فروش در میدان کشتارگاه عرضه میشود وجود همین گاوداری ها مسلما مخالف اصول بهداشت مردم است و از طرفی در کشتارگاه هرقدر هم اصول بهداشت رعایت بشود بازهم مواردی است که پیش‌بینی و جلوگیری از آن امکان‌پذیر نیست از جمله وجود میدان فروش مال و مواشی که روزانه دهها هزار گوسفند و گاودر این‌میدان خریدو فروش خواهد شد وجود چنین مرکزی‌الزام‌آور و رعایت اصول بهداشت در این مرکز چنانچه شاید و باید فوق‌العاده مشکل و اجتناب ناپذیر است .

باتوجه به مراتب فوق و ملاحظات دیگر فنی و بهداشتی که تفصیل آنها از حوصله این تقاضا خارج است ازطرف سیصد هزار نفر ساکنین جوادیه و نازی‌آباد و قریب صد هزار نفر کوی های جدیدالاحداث استدعا می نمایند عرایض فوق را عمیقا مورد توجه قرارداده و نسبت‌باحداث کشتارگاه حدید در خارج از شهر مخصوصا بذل عنایت فرمایند که پس از صرف پنجاهو شصت میلیون تومان موجب تاسف مصادر محترم امور نگردد .

انجمن محلی منطقه ۶ جوادیه

مسائل روز از نظر نویسندگان اطلاعات

انجمن شهر و ایراد از بهداری

چندروز پیش در صفحه ۵روزنامه مطلب مفصلی درباره بیمارستان مسمومین و عده مسمومین‌تهران تحت عنوان :« در تهران هر۱۴ دقیقه یك نفر مسموم می‌شود » نوشتم . مطلب حکایت‌داشت که این عده ، آنهائی هستند که پرخوری می کنند ، بیشتر ازحد مشروب‌الکلی می‌نوشند ، غذای شب مانده می‌خورند ، خودشان را مسموم می کنند و یابچه‌هائی هستند که بجای آب ، نفت و بجای شکلات قرصهای پدر یا مادرشانرا میخورندوتاکید کردم که طبق آمار ، ظرف ۳ ماه اول سال ، از ۱۰۰ نفر بیماارروزانه این بیمارستان کسی‌نمرده‌است. روز بعد شنیدم که‌یکی ازاعضای عمومی این انجمن از بهداری انجمن شهر تهران در جلسه تهران انتقاد کرده‌است که چرا باید هر۱۴ دقیقه یك نفرمسموم شود .

من دراین مقاله نمی‌خواهم از بهداری تهران دفاع کنم ،بلکه میخواهم باین امر اعتراض‌کنم که از نوشته من که بازحمت و تحقیق زیاد تهیه شده بهره - برداری صحیح نشده است ،اگر بجای « تیتر » متن « نوشته » خوانده شده بود برای انتقادااین عضو انجمن شهرجائی باقی نمی‌ماند اصولا به‌بهداری تهران چه مربوط است اگربچه‌ای‌تشنه بطری نفت را بجای بطری آب سربکشد و یاقرص های ضد آبستنی مادرش‌رابتصور .شکلات بخورد و یامردی به‌کافه برودو دوسه‌بطری ودکا بنوشد وکله پاشود و یاغذائی را که از شب درخارج از یخچال مانده‌بخورد و یاعقرب وزنبور ومار اورا بزند اگر مسمومیت دستجمعی‌بودمثلا پس از صرف بستنی یاغذا در کافه‌ای عده‌ای مسموم شوند می‌شود ازبهداری هم‌ایرادگرفت و گرنه گناهی ندارد .

ازپزشکان و پرستاران‌بیمارستان مسمومین که شبانه روز بدون چشمداشت جان می کنند وانتقاد کسانی که‌ازطرز کار آنهااطلاع ندارند باعث دلسردیشان‌می‌شود باید قدردانی کرد آنها هرروز ۱۰۰نفر را از مرك حتمی نجات میدهند .

خوبست انجمن شهربجای‌این قبیل انتقادها به‌وظایف مهمتری برسد برود قیمت اجناس را نظارت کند و تدابیری‌برای‌تمیز شدن شهر که کثیف کردنش خود باعث رشد میکروب وتولید بیماری می‌شود اتخاذ کند .

بدنیست به‌مجاری خیابانهابرسد. از روزی که بدنبال هربارندگی تهران را آب فرا گرفت ، شهرداری آمد و مجاری تقاطع خیابانهارااز لحاظ ارتفاع وسعت داد درنتیجه جلوی هرخیابانی‌یك دیواره‌ای ایجادگردیداین‌دیواره ها نه‌تنها خیابان ها را ازریخت انداخته بلکه ترافیك راهم‌بدتر کرده ،زیرا اتومبیل ها بایدبه آهستگی از روی آنها عبور کنند و این کار سبب‌بندآمدن‌خیابان هامی‌شود و از طرفی این دیواره هابه‌بعضی از اتومبیلها که کمی پائین هستند صدمه میزندیك دیواره قسمت زیر اتومبیل مرا کنده و چند صدتومان زیان وارد کرده است که‌اینك‌مشغول جمع‌آوری دلیل ازمکانیك‌ومعمار ومهندس برای تسلیم عرضحال علیه شهرداری به‌دادگاه جهت جبران‌خسارت‌هستم ، اتفاقاقانون مسئولیت مدنی می‌تواند برای جبران زیانی که متحمل شده‌ام یاری‌ام کند .

نوشیروان کیهانی‌زاده

تلفن درآمد دارد !

۳۱۱۰۸۰

خیابان مجیدیه ، علاوه بر آنکه اسفالت ندارد، یك‌تلفن عمومی هم نصب نکرده‌اند . مردمی که درخیابان ۲۰متری مجیدیه هستند ، تقاضادارند، اگر اسفالت مخارجی داردکه فعلا مقدور نیست ،حداقل‌یك کیوسك تلفن در این خیابان بگذارند که هم منبع درآمد باشد و هم‌اهالی گرفتاریشان مرتفع گردد .

منصور درویش‌زاده

گذشته است و در حال خراب‌شدن یا فاسد شدن است دور بریزند و بدین ترتیب مبارزه اصولی علیه گرانفروشان را آغاز کنند .

جعفرقلی کسبیان

ضعیف برق است

۳۱۱۰۸۰

مخلص از بخت نا مساعد ساکن وحیدیه شمالی می باشم بنام سوسن‌آب که در حال حاضر بصورت مخروبه‌ای درآمده است.برق این منطقه‌بقدری ضعیف‌است که از آن بعنوان چراغ خواب استفاده میکنیم و خوشبختانه پشه ها هم بعلت کمی نورراه اطاق را گم میکنند ! لذا از مقامات شرکت برق تقاضا داریم، برق‌این‌منطقه راتقویت کنند و در مورد چراغ خواب و پشه ها هم اهالی‌خودشان فکری خواهند کرد .

محمدنبی حیدری

مبارزه باگرانفروشی

من هر روز ناظر میوه‌فروشی محله‌مان می باشم و بچشم می بینم سبزی و تره‌بار را به قیمت گزاف عرضه می کند و هر روز که کسی نخرید آنرا برای فردا نگهداری‌می کند و اگر بازهم بقیمت ارائه‌شده خریداری پیدا نشده ، بازهم برای روز بعد نگه میدارد لذا بمقامات شهرداری پیشنهاد میکنم که همه روزه مامورین‌شهرداری‌از این‌مغازه ها بازدید و اجناس تره‌بارو میوه‌را که بیش از دو روز از خرید آن

درختان جزوبرنامه!

۳۱۱۰۸۰

به مسئولین ماشین آب شهرداری گفتم ، چرا درخت های چندین‌ساله را آب‌نمی دهید ، جواب داد ما فقط درختان درخیابان‌مازندران‌جزو برنامه‌مان می‌باشد . بقیه‌به‌ما مربوط‌نیست .

غلامعلی‌سهرابی

یکساعت انتظار

۳۱۱۰۸۰

اتوبوس های خط ۱۶۶ خیلی کم است ، و بهیچوجه کفاف مسافرین این خط را نمی دهد . من چند شب قبل ساعت ۸و۵۵ دقیقه در صف ایستادم و خدا شاهد است‌که ساعت ۹و۵۵ دقیقه توانستم سوار اتوبوس شوم . البته تصدیق میکنید که یکساعت انتظار کشیدن کم نیست .

عزیزالله الیاس‌زاده

اتوبوس ۵ ریالی

ساعت ۷ بعداز ظهر دوشنبه ۱۶ر۴ر۴۸ طبق معمول در ایستگاه اتوبوس ایستاده بودم و بالاخره اتوبوس‌شماره۶۴۵۵۱ شرکت‌واحد آمد و چند مسافر پیاده کرد ،وقتی مسافرین میخواستند سوار شوند ، کمك راننده گفت : این اتوبوس ۵ریالی‌و دربست‌است! ولی‌مسافرین هجوم آورده وسوارشدند .اتوبوس مزبور در بین راه مسافرین منتظر را سوار نمی کرد ، لذا از مقامات شرکت واحد می پرسم که آیااین اتوبوس حق داردکه مسافر ۵ریالی را سوار کند یا خیر و آیا درقیمت بلیط اتوبوس ها افزایش داده‌شده یا خیر ؟

سرهنگ اعتمادی

جدول کلمات متقاطع

شماره ۲۰۹۱

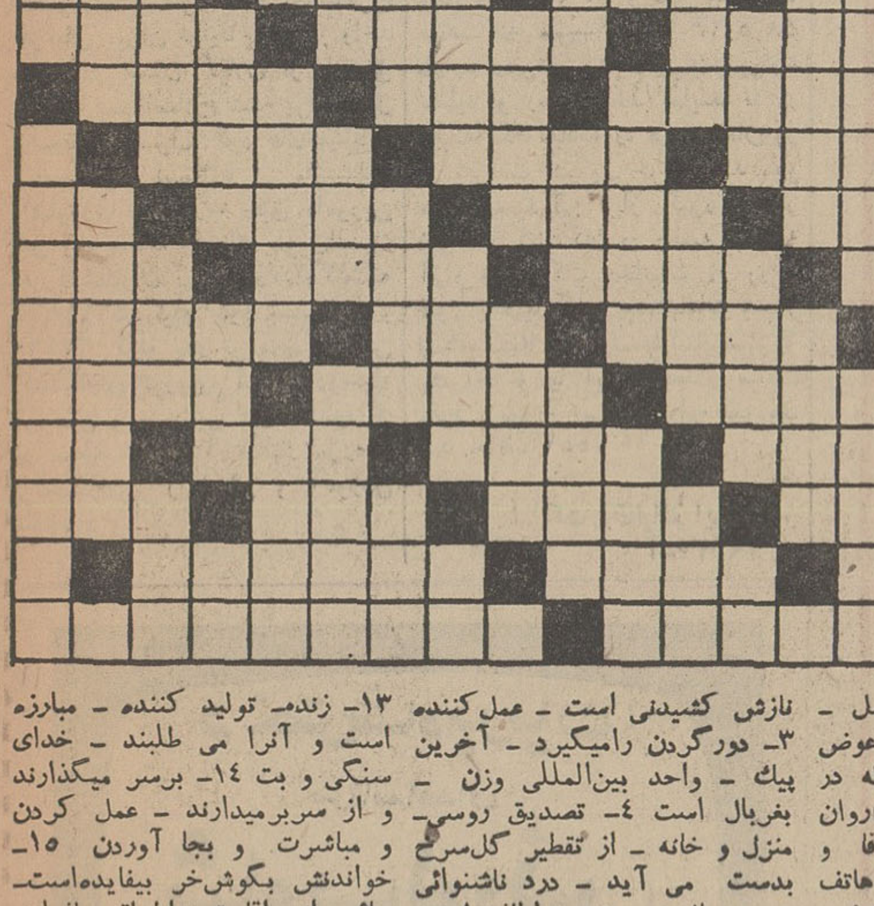

افقی : ۱- کتابی از جك لندن - از اقسام انگور ۲- از وسایل پزشکی در روزگاران گذشته - نوعی اتومبیل ۳- عنوان زشتی برای مادر - لقب شاهار پارت - همه افراد انسانی- اگر درخانه هست یك حرف بس است ۴- ضمیرمتکلم مع‌الغیر - از اقسام رئیس - شفاف است و برق میزند -جنگل ها و آبها چنین‌شدند ۵- اذیت و صدمه نوعی حیات - آغاز ، ابتدا ۶- از حیوانات خوش پوست -عددی مبهم بین سه تا نه - بچه سگ‌و خرس ۷- کشیدن بدون سنك، ترازو- سایبان چشم- از اصول‌مشترك ادیان ۸- شراب فرنگی - خوك وحشی - ازمیوه های جالیزی خاص این فصل بالاترین ورق ۹- هنگام دنده‌عوض کردن میگیرند - چراغی که در باد خاموش نمیشود- زنك کاروان ۱۰- آشکار و هویدا - آقا و سید - سرش رابریدید تا هاتف شود ۱۱-ریخته گر درآن چدن‌ذوب شده‌میریزد- عزم کردن- خدمتکار مرد در خانه ۱۲- رشد - آدم سوزی آنهم برپاشد - وسیله دفاع درجنك های قدیم - برادر عرب ۱۳- کانون محبتش‌میدانند- گاهی سردر گم میشود - پدر ترکی - موسیقیدان معروف‌معاصر ایرانی که‌چند سال قبل‌درگذشت ۱۴- یکی از عناصر - آقایان و بزرگان ۱۵- بالنده ونمو کننده و نباتات- بالاخره درزندان‌الجزایر مرد .

عمودی: ۱- طریقه‌ای درفیلمبرداری ونشان دادن فیلم - ظرف قند ۲- نازش کشیدنی است - عمل کننده ۳- دور گردن رامیگیرد - آخرین پیك - واحد بین‌المللی وزن - بغربال است ۴- تصدیق روسی- منزل و خانه - از تقطیر گل‌سرخ بدست می آید - درد ناشنوائی ۵- درحال دریدن- درلطافت‌طبعش خلاف نیست - منزل کوچك ۶- خواب‌خوش بامدادی- نوعی‌مالیات- قدرت ونیرو ۷- فهمیدن - مشهور و آشکار - بکار بردن ۸- از حروف تنفر - خانم خانه‌دار - پیش‌بینی جبران خسارت احتمالی- نور وطرف ۹- برگشته از دین - ازوسایل باربری- رود مرزی ۱۰- حرف تعلیل - یارزن - برابر و هموارو صاف ۱۱- راستکو - عمومیت دادن - ظرف آب ۱۲- بهشت شداد - چند سال قبل ادعای پیغمبری کرد - برتر از گوهر آمد پدید - نه من و نه تو ۱۳- زنده- تولید کننده - مبارزه است و آنرا می طلبند - خدای سنگی و بت ۱۴- برسر میگذارند و از سربرمیدارند - عمل کردن و مباشرت و بجا آوردن ۱۵- خوانندش بگوش‌خر بیفایده‌است- جائی‌برای اقامت‌و اطراق‌مسافران.

حل جدول شماره ۲۰۹۰

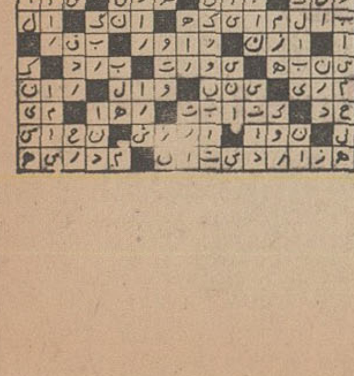

تقویم اطلاعات

دوشنبه -بیست‌و سوم تیر ماه ۱۳۴۸ - بیست و هشتم ربیع‌الثانی ۱۳۸۹- چهاردهم ژوئیه ۱۹۶۹ .

ساعات شرعی

استخراج دکتر ریاضی کرمانی اذان صبح ساعت ۳ و۸دقیقه طلوع آفتاب ساعت ۴و ۵۹ دقیقه ظهر شرعی ساعت ۱۲و ۱۰دقیقه اذان‌مغرب ساعت۷و ۳۹ دقیقه

تلویزیون ملی ایران — کانال ۷

برنامه امشب

۱۷٫۱۵ -اسلاید وموزیك
۱۸٫۰۰ اخبار
۱۸٫۰۳ کودکان
۱۹- اخبار
۱۹٫۱۵ موسیقی جاز
۱۹٫۳۰- عرصه هنر
۲۰٫۰۰ دختر شاه پریان
۲۰٫۳۰ اخبار
۲۱٫۰۰ دکتر بن کیسی
۲۲٫۰۰ مسابقه جایزه بزرگ
۲۲٫۳۰- موسیقی ایرانی

نیمروز فردا

۱۳٫۰۰ اعلام برنامه
۱۳٫۰۲ هفت شهر عشق
۱۳٫۳۰ واریته
۱۳٫۴۵ اخبار
۱۴٫۰۰ روز های زندگی

کانال ۳

۱۸٫۳۰ اعلام برنامه
۱۸٫۳۲ فیلم مستند
۱۹٫۰۰ نوجوانان (گفت و شنود)
۱۹٫۳۰ دکترهو
۲۰٫۰۰ موسیقی اصیل ایرانی از وزارت فرهنگ و هنر
۲۰٫۳۰ مشروح اخبار همراه بافیلمهای خبری
۲۱٫۰۰ درباره موسیقی
۲۱٫۳۰ واریته
۲۲٫۰۰ فیلم‌سینمائی«تودل برو» با شرکت والتر کیاری

برنامه بامدادی فردا

۶٫۳۰ آغاز برنامه
۶٫۳۲ نیایش
۶٫۳۵ ورزش
۶٫۴۵ مضحك فلمی
۷٫۰۰ اخبار
۷٫۱۵ واریته
۷٫۳۰ جمع رفیقان
۸٫۰۰ ناهان

تلویزیون آموزشی

برنامه فردا

۸٫۳۰ آهنگها و چشم‌اندازها
۹- کودکان ونوجوانان
۹٫۳۰- فیلم ورزشی
۹٫۳۰- ریاضیات دوره اول
۱۰- فیلم آموزشی
۱۰٫۱۰- شیمی دوره اول
۱۰٫۳۰- برنامه دانش‌آموزان هنرمند
۱۰٫۴۰- فیزیك دوره اول
۱۱- زبان فرانسه
۱۱٫۴۰- فیلمهای داستانی

تلویزیون آمریکا

برنامه امشب

۱۷٫۰۰ جین‌ایر
۱۸٫۰۰ خلاصه اخبار
۱۸٫۱۶ اطلاعات مخصوص
۱۸٫۴۰ هاکی روی یخ
۱۹٫۱۰ برنامه مخصوص
۲۰٫۰۰ رداسکلتون
۲۱٫۰۰ دودباروت
۲۱٫۵۵ فیلم سینمائی

کارخانه آلومینیوم سازی در اراک تأسیس میشود

۷۰ درصد سهام کارخانه به‌ایران ۲۵ درصد به‌شرکت رینولدز و ۵ درصد به پاکستان تعلق خواهد داشت

اقتصادی

هفته گذشته قرارداد خرید ماشین‌الات کارخانه آلومینیوم سازی بانضمام خدمات مربوطه که کلامعادل ۱۴۰ میلیون‌مارك میباشد بایك كنسرسیوم آلمانی امضاءشد و همزمان با عقد این قرارداداولین مرحله عملیات ساختمانی کارخانه آلومینیوم سازی دراراك آغاز گردید قرار داد ۱۴۰ میلیون‌مارکی فوق که قبلا از تصویب هیئت مدیره شرکت سهامی آلومینیوم ایران گذشته شامل خرید ماشین الات، اجناس مورد لزوم ، حمل حق‌نصب وهمچنین قسمتی ازعملیات‌ساختمانی میباشد.

باید دانست که ۸۵ درصدازکل مبلغ فوق که ۱۱۹ میلیون مارك میباشد بصورت‌وام طویل المده بوسیله کنسرسیوم آلمانی‌و تضمین دولت ایران تحصیل شده و با پرداخت آن از هنگام بهره برداری کارخانه شروع خواهد گردید کلیه وام ظرف دهسال مسترد خواهد شد.

ضما براساس قرارداد منعقده‌با کنسرسیوم آلمانی موافقت شده که ماشین آلات کارخانه آلومینیوم سازی از شش ماه دیگر بایران حمل و تحویل شود و حداکثر سه ماه پس از ورود ماشین آلات کار نصب آن آغاز گردد زیرا طبق پیش‌بینی کارشناسان وزارت‌اقتصاد بهره‌برداری از این کارخانه‌عظیم از اواسط سال ۱۳۵۰ آغاز خواهد شد.

مقارن با تصویب‌وانعقاد قرار داد مربوط به خرید ماشین آلات و خدمات مربوط اولین مرحله عملیات ساختمانی کارخانه توسط یك پیمانکار ایرانی آغاز شد. کارخانه آلومینیوم‌سازی درمجاورت کارخانه ماشین سازی اراك درقطعه زمینی بوسعت دو میلیون‌و‌دویستو چهل‌هزار متر مربع احداث میشود و خود کارخانه متجاوز از۳۷ هزار وپانصد متر مربع زیر بنا خواهد داشت که شامل سالن های متعدد کارگاهها و ساختمانها و غیره میباشد و عملیات ساختمانی شامل چند مرحله است که توسط چند مقاطعه کار صورت میگیرد.

مجموع سرمایه گذاری در کارخانه آلومینیوم سازی ایران۴۵ میلیون دلار است که‌۷۵ در صد سهام آن متعلق‌بایران-۵در صدبه پاکستان و ۲۵ در صد به‌شرکت رینولدز امریکائی تعلق‌دارد.ظرفیت کارخانه تولید ۴۵ هزار تن متر یك آلومینیوم در سال است و مواد اولیه مورد نیاز کارخانه قراراست از خارج تهیه شود و اخیرا برای خرید مواد اولیه یك مناقصه بین‌المللی منتشر شده که انتظار میرود پاسخ آن تا یکماه دیگر از طرف شرکت های خارجی برسد.

کادر مورد نیاز صنعت‌آلومینیوم سازی ایران ۵۰۰ نفر (اعم‌از کارمند وکارگر) برآورد شده و ازسال آینده اقدام به اعزام تعدادی کار آموز به خارج جهت دیدن دوره های یکساله و فرا گرفتن اطلاعات و معلومات فنی در کارخانجات مربوطه خواهد گردید.

۱۰ میلیون و ۲۶۰ هزار ریال در جلسه اخیر بورس معامله‌شد

درجلسه پریروز بورس اوراق بهادار ابتدا ۶۶ سهم از سهام بانك توسعه‌صنعتی‌و معدنی ایران‌ازقرارهرسهم‌۱۱۵۰ ریال بمبلغ ۷۸ هزار و۸۷۰ ریال و سپس ۸۰۵۹ سهم‌دیگر از سهام بانك مذکور بقرار هرسهم ۱۲۰۰ ریال بمبلغ ۹ میلیون و ۶۷۰هزار و ۸۰۰ریال معامله شد.

در این جلسه ۵۱ برك اسناد خزانه سه ماهه بـا۳۰ تا۸۰روز سررسید به‌قیمت های‌مختلف از ۱۰ هزار وهرریال تا ۱۰هزار و ۵۸ ریال بمبلغ ۵۱۰ هزار و ۴۳۵ ریال‌خرید و فروش شد.

جمع معاملات دیروز بورس بالغ بر ۱۰ میلیون و ۲۶۰ هزار و ۱۰۵ ریال میباشد.

جلسه دیروز بورس تهران از گرمترین جلسات بورس از بدو پیدایش بورس اوراق بهادار در ایران بود.

بین ایران و آلمان قرارداد نفتی منعقد میشود

● آلمان در تاسیس کارخانه برق منجیل بایران کمك میکند

بطوریکه قبلا اطلاع دادیم درهفته گذشته آقای مولترخت‌رئیس‌قسمت ایران‌در وزارت همکاری اقتصادی آلمان وارد ایران شد و یك‌سلسله مذاکرات مهم با مقامات ایرانی انجام داد. بر اساس‌این‌مذاکرات امکان دارد آلمان برای تـامین احتیاجات نفتی خود در داخل نفت خود را بصورت خام‌مستقیما ازایران خریداری نماید.

آلمان در حال حاضر نفت مورد نیاز خود را از کشور های عربی‌و دیگر ممالك تولید کننده‌نفت‌تامین مینماید ولی گفته‌میشود‌بامذاکرات آقای مولترخت در تهران بین ایران و آلمان معاملات نفتی‌برقرار خواهدشد‌دراین‌سفرآقای مولترخت دنباله مذاکرات آقای هویدانخست وزیر ایران را در مورد تامین ۲۵ درصد از نفت آلمان بوسیله ایران که در آلمان صورت گرفته بوددنبال نمود.

از جمله مذاکرات آقای مولترخت طی اقامت چند روزه خود در ایران بررسی پروژه کارخانه برق منجیل با وزارت آب و برق ایران بود این کارخانه با همکاری شرکت های الکتریکی آلمانی زیمنس، آ.ك ،براون‌باوری و شرکت های سازنده ماشین‌آلات مانند ام‌آان ، اوزنستاین و مالکساخته میشودوقسمتی از هزینه ساختمان این کارخانه ۱۰۰ میلیون مارکی از محل وام ۴۰ میلیون مارکی آلمان که در آستانه‌سفردکتر کزینگر‌صدراعظم آلمان بایران در شهریورماه گذشته بین دو کشور امضاء شد تامین خواهد شد.

توجه کنید:

هم اکنون بیماری نیازمند خون شماست
تعجب نکنید، شاید شما هم روزی محتاج خون بشوید
مرکز انتقال خون شیر و خورشید سرخ آماده است
تا خون بدهید و یا خون شما را در اختیار نیازمندان بگذارد
خیابان ناصرخسرو جنب دارالفنون
تلفن ۳۰۴۴۷۵

از : حبیب چینی

نظام‌اداری و توسعه اقتصادی

(۳)

توسعه اقتصادی ایران ، آنچنانکه در دوشماره گذشته خاطرنشان ساختیم نیازمند دستگاه اداری سالمی است‌که بحدکافی آگاه و بامسئولیت باشد.

شاهنشاه آریامهر در پیام خود به‌کنفرانس معاونان وزارتخانه‌ها تاکید میفرمایند: «درشرائط و مقتضیات کنونی اجتماع ایران وظائف‌ومسئولیت های کارمندان دولت ازهرزمان دیگر سنگین‌تر و درنتیجه ضرورت آمادگی آنان برای اعمال مدیریت محسوستراست زیرا توسعه و پیشرفت‌اقتصادی ورشد و تکامل اجتماعی جامعه مامخصوصا وابسته به‌طرزکار وفعالیت سازمانها ودستگاه‌های دولتی و آشنائی هرچه‌بیشتر کارمندان آنها باروح و مفهوم انقلاب ایران است.»

نکته‌ایکه اشاره به آن ضرورت دارد اینست که‌تنظیم قطعنامه‌های خوب باجملات تهییج کننده کافی نیست‌بلکه آنچه اهمیت اساسی دارد اینست که برای مردم درجهت پیشرفت اقتصادی و اجتماعی کشور گامهای ثمربخشی برداشته شود.

تردید نیست که اجتماع ما برای رسیدن به‌مرحله‌پیشرفت اقتصادی نمیتواند از این پس به‌کار افراد غیر متخصص در کارهائی که شدیدا احتیاج به تخصص‌داردتکیه کند وبهمین جهت دستگاه اداری‌کشوربابد براساسی استوار گردد که بتواند آدمهارابجای‌خودبگمارد و تعلیمات لازم را به آنها بدهد.

ضوابط روشنی لازمست‌که تحت هیچ شعارفریبنده‌ای‌اجازه ندهد دست به‌اقدامات ناصحیح زده‌شود. انگیزه‌هائی‌لازمست تانیروهای فعال‌کشوردرهر گوشه و کنار به‌بهترین شکل وظائف خودرا انجام دهند .واین‌میسر نیست مگراینکه بتوانیم یکنوع

تفسیر اقتصادی روز

تفکر ملی براساس ارزش های واقعی در جامعه بوجود آوریم که همه‌جا همراه یکایك افراد جامعه باشد و از درون به‌آنها فرمان دهد که مصالح اجتماعی را برمنافع فردی‌مقدم بدارند.

بدون داشتن چنین روش‌تفکر- قوانین و مقررات ، هرقدر هم شدید باشدقادربه‌برطرف‌کردن مشکلات نخواهد بود.

نظام اداری وآموزشی‌بایدبتواند بطورسالم . اندیشه‌های‌صحیح را درزوایای مغز یکایك‌افراد کشور جایگزین سازد تااعتقاد وباورهرکس این شودکه‌خوبتر و بهتر کارکند و بدیهی‌است چنین باوری وقتی میسر خواهد شد که علاوه‌برآموزش علمی، کارو عمل مقامات مافوق اداری نیز موید این نکته باشد که آنها خود واعظ غیر متعظ نیستندچه حاصل که‌سخنرانی ها در مجامع‌رسمی‌بلیغ‌وگویا وشعارها تهییج کننده باشد ولی فی‌المثل گوینده صاحب مقام در همانحال بفکر منافع شخصی خود باشد و یادر اندیشه این باشد که بااعمال قدرت و احیانا استفاده ازتضاد ها و نکات مبهم و یاسکوت قوانین موجود حقی را ناحق و ناحقی را حق جلوه دهد؟غرض از بیان این نکته اینست که انقلاب اداری باید درهمه‌سطوح وجوانب آغاز شود و حتی‌برای گسترش انقلاب درسطوح بالا باید حق تقدم قائل شد.تاکید این نکته رادر آخر این‌بحث ضروری میدانیم که هرنوع کوششی که درهریك اززمینه های اقتصادی و اجتماعی‌صورت میگیرد وقتی منتج به‌نتیجه مطلوب خواهد شد که‌دستگاه اداری سالمی برطرح ریزی و اجرای آنها نظارت واعمال قدرت کند.

توزیع ۵ میلیون کیلو کودشیمیائی و ۲۷ هزار کیلو بذر برنج بین کشاورزان

طبق اطلاع رسیده از وزارت کشاورزی بمنظور اجرای طرح افزایش میزان تولید برنج در واحد سطح در استان گیلان از طریق انتخاب بذر اصلاح شده پرمحصول وهمچنین مصرف کود های‌شیمیائی مناسب و استفاده از ماشینهای کشاورزی با نظارت دقیق مامورین فنی و پرداخت وامهای طویل‌المدت به کشتکاران طی خردادماه‌گذشته ۵۲۴۹۸۶۴ کیلو کود شیمیائی و ۲۷۴۶۰ کیلو بذر پر محصول بین کشتکاران توزیع گردید ووسیله مروجین و مامورین فنی کشاورزی در سطح ۲۶۲۴۹۳ هکتار مزرعه برنجکاران راهنمائی و آموزش یافتند

آگهی مناقصه

شرکت دخانیات ایران حمل‌در حدود دویست و هشتاد تن توتون چپق از نهاوند بسقز را به مناقصه میگذارد . داوطلبان میتوانند همه روزه باستثناء ایام تعطیل رسمی‌به اداره‌باربری شرکت‌دخانیات‌مراجعه و با دریافت یك نسخه شرایط- مشخصات و اطلاع کامل از مفاد آن پیشنهاد خود را تنظیم و به پیوست شرایط مشخصات امضاء شده در پاکت لاك و مهر شده تا ساعت نه صبح مورخه ۴۸/۵/۲۳ باداره دفترشرکت دخانیات«تهران» تسلیم و رسید اخذ نمایند تا در جلسه‌ایکه ساعت ده صبح همان‌روز در شرکت تشکیل خواهد شد بازو مورد رسیدگی قرار گیرد حضور شرکت کنندگان در جلسه مناقصه آزاد و شرکت دخانیات در رد و قبول یك یا کلیه پیشنهادات مختار است ضمنا به پیشنهادات مبهم و مشروط و یا اینکه بعداز ساعت مقرر برسد ترتیب اثر داده نخواهد شد .م‌الف ۴۵۵۱

شرکت دخانیات ایران
۱-۲ آ-۲۹۶۳۰

گیسوی مخصوص کنار دریا
بلند و در رنگ های متناسب
انحصارا در فروشگاه بزرگ ایران

برای مدت کوتاه فقط ۹۵ تومان

دختر شاه پریان
برنامه اهدائی
شاوب لورنس
SCHAUB-LORENZ
سه‌شنبه‌ها ازساعت ۸ تا ۸/۳۰ بعدازظهر درتلویزیون ملی

اطلاعات
دختران وپسران با یك دنیا مطلب
روزهای یکشنبه منتشر میشود

راهنمای پزشکی اطلاعات

متخصص قلب
دکتر حسین علوی‌عضو انجمن پزشکان‌قلب امریکا رشته‌های عالی داخل (قلب‌وریه) از دانشگاه سنت‌لوئیز آمریکا میدان فردوسی ۳۱۴۸۴۸ منزل ۶۰۴۰۰ پذیرائی ۳تا ۷ بعدازظهر

.فشارخون‌وبیماریهای‌مزمن درمان‌فلج.چپی‌چشم‌وروماتیسم
با روش هموپاتیك بیسابقه در ایران دکتر حسن بهره‌مند از دانشگاه هند با ۴۱ سال سابقه ـ سعدی شمالی بیمه تلفن ۳۰۱۶۱۷ و ۸۶۳۲۸

متخصص فیزیوتراپی
دکتر فیصر درمان فلجها ـ درمان عصبی و عضلانی و روماتیسم وسیاتیك تخت جمشید چهار راه بهار کوچه آفتاب تلفن ۷۶۵۶۱۴

متخصص بیماریهای چشم
دکترصدوقیان عضوآکادمی‌بین‌المللی جراحان سپه‌چهارراه‌پهلوی۶۶۸۹۰
دکتر هوشنك برجیس جـراح و متخصص چشم ازامریکا دارای تخصص در عینك نامرئی خیابان بزرگمهر شمـاره ۶ تلفن ۶۹۰۱۲ پذیرائی صبح و عصر

متخصص بیماریهای جهاز هاضمه
بیماریهای معده ، کبد وروده ،بواسیر بدون عمل جراحی دکتررفیعی متخصص ازدانشگاه پاریس- جامی‌اول کوچه پاریس تلفن ۴۸۱۸۹

جراحی مغز واعصاب
دکتر عبدالصالح صالحی سردردهای مزمن سیاتیك لومباگو ضعف اعصاب با تعیین وقت قبلی تلفن ۷۶۰۸۶۱

متخصص بیماریهای ریوی وسل
دکتر هوشنك طبیب‌راده خیابان پهلوی نزدیك سینما مهتاب ۴۰۵۰۲

متخصص بیماریهای پوست
دکتر خشنود متخصص بیماریهای‌پوست
شاهرضا مقابل لاله‌زارنو پذیرائی بعد از ظهرها ٤ تا ۸ تلفن۴۹۶۳۲
دکتر نوری متخصص بیماریهای پوست‌وموی‌سر تلفن۳۳۴۷۳۳ جاده قدیم‌شمیران ایستگاه صبا ایستگاه سلیم ۳تا۶ دقیقه با تعیین‌وقت‌قبلی
دکتر منصور وزیری دیپلم ناسیونال بیماری پوست ازدانشکده‌پزشکی پاریس جاده قدیم شمیران جنب وزارت بهداری تلفن ۷۴۰۰۱ عصر ها
دکتر رحمت‌الله سمیعی متخصص بیماریهای پوست وآمیزشی از مسافرت اروپا مراجعت واز ساعت ۴/۵ ـ ۷/۵ بعد از ظهـر باستثناء روز های ۵شنبه وجمعه ازبیماران پذیرائی مینماید . خیابان تخت‌جمشید جنب چهار راه بهار شماره ۵۱۳ تلفن۷۶۱۴۱۴

متخصص گوش و حلق و بینی
دکتر پرویز لاوی ـ خیابان پهلوی‌دوراهی یوسف‌آباد۶۲۰۰۹۲

درمان بواسیر بدون عمل جراحی
فیسور و فیستول با متد موثر ـ دکتر عباس نیك‌نژاد ـ پذیرائی عصرها خیابان روزولت شمالی زیر تخت طاووس کوی مدائن پلاك ۳۵

پلی کلینیك
کلینیك شبانه روزی و بدون تعطیل دکتر جوانشیر مجهز به آمبولانس اکسیژن ـ آیرو سل شاهرضامقابل‌لاله‌زارنو تلفن۴۹۶۳۲

ترك تریاك و هروئین
درمان اختصاصی معتادین ـ دکتر پرویز برجیس
باسابقه ده سال تجربه در ترك اعتیاد ، بدون تشنج و بیهوشی خیابان پهلوی ـ جنب سینما امپایر ـ صبح و عصر ـ تلفن ۶۲۷۹۵۶
ترك تریاك وهروئین طبق آخرین‌روش متداول در امریکا بدون ناراحتی در ۵ روز دکتر برجیس شاهرضا جنب پمپ بنزین فوزیه ۷۶۴۱۴۷ صبح‌وعصر
ترك تریاك دکتر رحمانی ـ متخصص امراض اعصاب روح از دانشگاه لندن خیابان پهلوی بالاتر ازچهار راه‌امیراکرم تلفن ۴۵۱۱۴
دکتر محمدعلی صدیقی ـ داخلی پوست ـ آمیزشی ترك هروئین ـ ترك الکل شاه چهار راه فروردین پذیرائی صبح و عصر تلفن ۴۹۵۲۶
ترك اعتیاد دریکی اززیباترین بیمارستانهای جهان باآخرین روش علمی درمدت ۵ روز دکترمحمدداهی‌خواه شماره ۹۰ لاله‌زار ۳۳۸۱۷۰

بیماریهای آمیزشی
دکتر یحیی صدری
بیماریهای آمیزشی و مجاری ادرار میدان بهارستان خیابان صفی‌علیشاه
دکتر معانی ـ بیماریهای آمیزشی ـ فردوسی مقابل بانك ملی پس‌انداز
دکتر دانشگر امراض مقاربتی و مجاری ادرارسپه مقابل پستخانه ۳۰۲۴۱۶
دکتر پولوساامراض آمیزشی اورولژی فردوسی بالاکوچه صادق ۶۲۵۸۹
دکتر محمد رضا مسدد ـ دیپلمه‌امریکا-دروازه‌دولت۳۳۴۳۸۹ عصرها
دکتر احتیاطی‌گواهینامه از آمریکاسپه چهار راه پهلوی تلفن ۶۷۰۲۹

داروخانه‌ها
داروخانه مهران خیابان‌شیر وخورشید چهار راه استخر تلفن ۹۵۴۰۰۷
داروخانه شبانه روزی پارس جاده پهلوی شمال پارك ساعی تلفن۶۲۰۲۷۹ و ۶۲۹۴۹
داروخانه شبانه روزی پرچم میدان شهناز اول خیابان شهباز ۷۴۱۷۱

شرکت مهندسی کلادیمه
تهویه مطبوع ، حرارت مرکزی ، آبرسانی
خیابان نادرشاه نرسیده به پمپ بنزین شماره ۳/۷۵ تلفن ۶۲۰۰۴۵

کلاس حسابداری
شصت و هفتمین دوره کلاس حسابداری و دفترداری دوبل‌زیر نظر استاد محترم جناب آقای محمد حمیدی باسابقه تدریس‌در دانشگاه طهران و بااستفاده از ماشینهای برقی و دستی معروف فاسیت در کاخ دانش تشکیل میشود . قبلا نام‌نویسی‌فرمائید.

کلاس تکنیسین برق
دوره جدید کلاس تکنیسین برق کاخ‌دانش‌با کاملترین‌وسائل و لوازم فنی ولابراتوار های مدرن از تاریخ ۴۸/۵/۱۱ تشکیل میشود دراین کلاسها شرکت کنید وتلافاصله باحقوق مکفی‌استخدام شوید . قبلا نام‌نویسی فرمائید .

کلاس رادیو تلویزیون
کلاس رادیو و تلویزیون
دوره جدید‌کلاس‌رادیو تلویزیون با استفاده از مدرن‌ترین وسایل الکترونیك از تاریخ ۴۸/۵/۱ در کاخ دانش تشکیل میشود بهر یك از شاگردان یك دستگاه رادیو کامل ۵لامپ دو موج‌مجانا برای مونتاژ داده میشود . قبلا نامنویسی فرمائید .

کلاس منشیگری
دوره جدید کلاس منشیگری کاخ دانش از تاریخ ۴۸/۵/۱۱ تشکیل میشود . نامه‌نگاری . حسابداری . بایگانی . ماشین- نویسی فارسی و لاتین وقوانین اجتماعی قسمتی از دروس این کلاس است . قبلا نام نویسی فرمائید .

کاخ دانش
خیابان‌فرانسه . کوچه‌مرجان. خیابان نادری ـ پاساژ معتمد.

فورا با حقوق مکفی استخدام میشوید
آموزشگاه فرهنك بزرگترین مرکز آموزش حسابداری‌وتنها آموزشگاه دارنده کتاب حسابداری برای اولین بار باتوجه به‌احتیاجات موسسات دولتی وملی تحت نظر آقای منوچهر جمشیدی مولف کتابهای حسابداری .
کاملترین کلاس دفترداری دوبل‌وحسابداری
را همراه با ماشین حساب‌برقی و ماشین‌نویسی مجانی با فقط ۱۰۰ تومان شهریه آنهم باقساط تشکیل داده است با شرکت در این کلاس و اخذدیپلم آن‌فورابا‌کمك وراهنمائی کارکنان آموزشگاه که پیوسته‌جویای احتیاجات استخدامی موسسات هستند درصورت لزوم‌استخدام میشوید .
آموزشگاه فرهنك شاهرضا نبش ایرانشهر

برنامه سینماها

● مایرلینگ ـ رنگی ـ ۷۰ میلیمتری ـ عمرشریف
شهرفرنك (۶۲۷۶۲۸) ۱۱ـ۳/۳۰ـ۶/۳۰ـ۹/۴۵
● آخرین سکه ـ رنگی ـ الن‌دلون ـ چارلزبرونسون
آتلانتیك (۶۲۷۱۷۱) ۱۰/۱۵ـ۱۱/۳۰ـ۳/۳۰ـ۵/۳۰ـ۷/۳۰ـ۹/۴۵
● تقدیم باعشق ـ رنگی ـ سیدنی پواتیه
تراس‌امپایر ۷/۴۵ـ ۱۰
● رویای طلائی ـ رنگی ـ آلبانو ـ رومیناپاور
ریولی (۷۵۷۷۷۷) ۱۱ـ ۳/۳۰ـ ۵/۳۰ـ ۷/۳۰ـ ۹/۳۰
● بازگشت دراکولا ـ رنگی ـ کریستوفرلی
پارك (۳۳۹۶۳۷) ۹ـ ۱۱ـ ۱ـ ۳ـ ۵ـ ۷ـ ۹
● یوسف‌وزلیخا ـ رنگی ـ سینماسکوپ ـ فروزان ـ
انیورسال (۶۶۹۵۳) ۱۱ ـ ۳ ـ ۵ ـ ۷/۱۵ ـ ۹/۳۰ تراس ۸ـ۱۰ حافظ (۳۳۴۰۷۴) پاسارگاد (۷۹۲۷۸۲) همای (۳۱۱۶۶۹) سانیا (۳۵۲۴۴۲) لیدو (۹۵۱۲۸۲) نپتون (۷۶۰۱۳۶) ژاله (۳۰۴۱۲۰) مونت‌کارلو (۷۹۷۴۱) داریوش (۲۶۲۶۵) ۱۰/۳۰ ـ ۲/۳۰ ـ ۴/۳۰ ـ ۶/۳۰ ـ ۸/۳۰ آسیا (۴۲۹۰۹) ۱۱ ـ ۳ـ۵ـ ۷ ـ ۹
● دیدار ـ آنتونی کوئین
مازستیك (۶۸۴۶۱) ۱۱ ـ ۳ ـ ۵ ـ ۷ ـ ۹
● پلکان عوضی ـ سینماسکوپ ـ رنگی‌ـسندی‌دنیس
گلدن‌سیتی (۶۱۳۲۶۹) ۱۰/۱۱ـ ۳ـ ۵/۱۰ـ ۷/۳۰ـ ۹/۴۵
● یك گل برای همه ـ رنگی ـ کلودیاکاردیناله
فری (۹۵۳۳۳۶) ۱۲/۳۰ـ ۲/۳۰ـ ۴/۳۰ـ ۶/۳۰ـ ۸/۳۰
● قطار سریع‌السیر فون‌راین ـ رنگی ـ فرانك‌سیناترا
دراپوین (۷۸۱۷۹۵) ۷/۲۵ ـ ۱۰
● رازکیهان ـ رنگی ـ کایردالیا- گاری‌لاکوود
تاج (۳۱۳۸۶۴) ۱۰/۱۰ـ ۱۲/۳۰ ـ ۳ ـ ۲ ـ ۵/۳۰ ـ ۸ـ ۱۰/۱۵
● رولزرویس‌زرد ـ رنگی ـ سینماسکوپ ـ ژان‌مورو
پلازا (۴۴۲۵۵) ۱۱ ـ ۳ ـ ۵ ـ ۷ ـ ۹
● رستم و سهراب ـ جانی تگزاس
مشعل (۳۳۳۸۲۶) ۹ ـ ۱۲ ـ ۳ ـ ۶ ـ ۹
● ادا ـ رنگی ـ دین‌مارتین
تراس نیاگارا ۷/۳۰ ـ ۹/۳۰
● اولیور ـ رنگی ـ ۷۰ میلیمتری ـ ران‌مودی
دیاموند (۶۲۸۴۰۰) ۱۱ـ۳/۳۰ـ۶/۳۰ـ۹/۳۰
● چشم بسته ـ رنگی ـ راك‌هودسن
تراس آتلانتیك ۸ـ۱۰
● تگزاس آن‌سوی‌رودخانه ـ رنگی ـ دین‌مارتین
تخت‌جمشید (۴۲۵۵۰) ۳ـ ۵ـ ۷ـ ۹
● خاطرات آقاموشه ـ رنگی ـ کارتون
سینه‌موند (۴۸۳۲۲) ۱۱ـ ۳ـ ۵ـ ۷ـ ۹
● چه‌کسی ازویرجینیا ولف میترسد ـ الیزابت تیلور
پارامونت (۴۸۳۲۱) ۱۱ ـ ۲/۳۰ ـ ۵ ـ ۷/۳۰ ـ ۱۰
● ساعت ۱۰/۳۰ تابستان ـ رنگی ـ ملینامرکوری ـ
امپایر (۶۲۳۹۴۲) ۱۱/۳۰ـ ۳/۳۰ـ ۵/۳۰ـ ۷/۳۰ـ ۹/۴۵
● رینگو ـ رنگی ـ مونتگمری‌وود
پردیس ۱۰/۳۰ـ ۱۲/۳۰ـ ۲/۳۰ـ ۴/۳۰ـ ۶/۳۰ـ ۸/۳۰
● دام شیطان ـ هلن ـ شیخ مختار
ری (۲۲۵۷۸) فردوسی (۳۳۵۷۸۴) ستاره (۵۸۷۲۱) ۱۱ـ ۳ـ۵ـ۷ـ ۹ کیهان (۹۲۳۶۰) مراد (۷۳۳۸۲) کارون (۹۵۱۰۶۵) ماندانا (۷۹۹۸۲) پرسپولیس (۵۸۱۰۸۳) دریا (۷۹۱۷۴۶) ۱۰/۳۰ـ ۲/۳۰ـ ۴/۳۰ـ ۶/۳۰ـ ۸/۳۰
● سیاهچال ـ ویلیام‌فرانکلین ـ مویراردموند
رکس (۳۳۵۲۹۳) ۱۰/۳۰ـ ۲/۳۰ ـ ۴/۳۰ـ ۶/۳۰ـ ۸/۳۰
● حمله کوماندوها ـ سینماسکوپ ـ رنگی ـ مایکل‌رنی
سهیلا (۳۳۶۴۲۴) ادئون (۳۳۸۱۱۸) ۱۰/۳۰ ـ ۲/۳۰ ـ ۴/۳۰ـ ۶/۳۰ـ ۸/۳۰ رویال (۴۹۷۸۵) نیاگارا (۶۵۳۰۷) ۱۱ ـ ۳ ـ ۵ ـ ۷ ـ ۹ رادیوسیتی (۴۳۳۲۰) ۱۱/۱۵ ـ ۳/۳۰ ـ ۵/۳۰ـ ۷/۳۰ ـ ۹/۴۵
● گوژپشت سوهو ـ رنگی ـ گونتراشتول ـریچاردهالر
کاپری (۴۸۴۰۱) ۱۱ ـ ۳ ـ ۵ ـ ۷ ـ ۹
● جانی‌بوستون ـ رنگی ـ تونی‌کورتیس ـ هنری‌فوندا
آریا (۳۳۹۸۸۴) ۹/۳۰ ـ ۱۱/۳۰ ـ ۱/۳۰ ـ ۳/۳۰ ـ ۵/۳۰ تراس ۷/۳۰ ـ ۹/۳۰
● اوسکار ـ رنگی ـ منوچ کمار ـ آشاپارك
اروپا (۳۰۳۱۷۹) مهتاب (۴۷۷۷۷) میمی (۷۴۳۲۹) ۱۱ ـ ۱/۳۰ ـ ۴ ـ ۶/۳۰ ـ ۹ مولن‌روژ (۷۲۹۲۹) ۱۱/۳۰ ـ ۲/۳۰ ـ ۵ ـ ۷/۳۰ ـ ۱۰ ایران (۳۳۶۳۵۴) اسکار (۹۵۰۸۹۸) ۱۰/۳۰ ـ ۱ ـ ۳/۳۰ـ ۶ ـ ۸/۳۰ تیسمون (۹۵۸۸۸۲) الوند (۳۵۶۵۳۸)۱۰ـ ۱۲/۳۰ ـ ۳ ـ ۵/۳۰ ـ ۸ دیانا (۴۷۳۶۵) ۱۱/۳۰ ـ ۲ ـ ۴/۳۰ ـ ۷ ـ ۹/۳۰ آستارا (۸۴۰۲۲) ۱۰/۳۰ ـ ۱/۳۰ ـ ۴ ـ ۶/۳۰ ـ ۹
● بازیگران ـ سینماسکوپ ـ رنگی ـ سیلواکوشینا
سانترال (۴۸۶۸۶) ۱۱ـ ۳ـ ۵ـ ۷ـ ۹/۱۵ پولیدور (۶۴۵۸۵) ۱۱/۱۵ـ ۳/۳۰ـ ۵/۳۰ـ ۷/۳۰ ـ ۹/۳۰ ب.ب (۶۹۶۴۱) ۱۰/۳۰ ایفل (۳۱۱۴۷۷) ۱۰ ـ ۱۲ ـ ۲ ـ ۴ ـ متروپل (۳۳۹۴۱۰) ۱۰/۳۰ ـ ۲/۳۰ـ ۴/۳۰ـ ۶/۳۰ ـ ۸/۳۰
● سنگام ـ رنگی- راجندراکومار ـ ویجنتی‌مالا
کریستال (۳۳۷۶۷۵) ۱۰/۳۰ ـ ۲ ـ ۵/۱۵ ـ ۸/۳۰ ترانس دیانا ۸ بعداز ظهر
● دامی برای دزد الماس ـ حماسه جوزی
البرز (۳۰۴۲۵۸) ۸/۳۰ ـ ۱۲ ـ ۳/۳۰ ـ ۷ ـ ۸/۳۰
● دالاهو ـ بهروز وثوقی ـ فروزان
دنیا (۳۳۳۸۱۲) ۱۰/۳۰ ـ۲/۳۰ ـ ۴/۳۰ ـ ۶/۳۰ ـ ۸/۳۰
● مامور تصفیه ـ رنگی ـ سینماسکوپ ـ رودتیلور
گلدیس (۶۲۸۷۱۳) ۳/۳۰ ـ ۵/۳۰ ـ ۷/۳۰ (۹/۳۰ بزبان اصلی)
● چرخ فلك ـ فردین ـ آذرشیوا
شهرام (۷۷۴۵۴۹) ۱۱ـ ۱ ـ ۳ ـ ۵ ـ ۷ ـ ۹
● جوانان زیر آفتاب ـ رنگی ـ ال‌بانو ـ رومیناپاور
بولوار (۶۰۲۹۲) ۱۱ـ۲ـ۴ـ۶ـ۸ـ۱۰

آگهی دعوت

چون جلسه همگانی روز پنجشنبه ۱۸ اردیبهشت ۱۳۴۸ اکثریت حاصل نشد ، مجددا جلسه همگانی عادی سازمان فروهر «جوانان زرتشتی» در روز چهار شنبه ۱۵ امرداد ۱۳۴۸ساعت ۷ بعدازنیمروز در محل سازمان تشکیل میگردد از آقایان اعضاء خواهشمند است باتوجه به ماده ۳۱اساسنامه در جلسه شرکت فرمایند .
دستور جلسه :
۱ـ استماع گزارش هیئت مدیره و تصویب بیلان و ترازنامه
۲ـ انتخاب هیئت مدیره و بازرسان .
سازمان فروهر «جوانان‌زرتشتی»
آ-۱۳۲۹۹

انگلیسی بنژاد
مرکز آموزش ـ برای ترم جدید ثبت‌نام مینماید
فرانسه ـ انگلیسی ـ کنکوراتی مبتدی تادوره عالی ۴۹۹ تومان
ماشین‌نویسی ـ شورت هند ـ با اسلوب بین‌المللی توسط استادان خارجی
با وسیله رفت و آمد ـ پهلوی مقابل کاخ مرمر تلفن ۴۷۱۴۱-۴۴۰۸۶

کاغذدیواری‌دوبل- برجسته‌وقابل شستشوی
دکورا متر مربع ۴۰ ریال
نمایشگاه تخت جمشید مقابل سفارت آمریکا شماره ۳۸۵ تلفن ۷۶۳۳۸۴ دفتر کارخانه بوذرجمهری غربی ساختمان حمیدین تلفن ۳۴۰۸۰

نیازمندیهای شما

تلفنهای ۳۱۱۲۲۴ و ۳۱۱۲۲۰

خرید و فروش اثاثیه

خرید

فرش کیهان تلفن ۷۶۳۷۷۶
خریدانواع فالی وقالیچه
در منازل می‌باشد لطفا یادداشت فرمائید برای معاملات همه نوع فرش با تلفن ۷۶۳۷۷۶ فرش کیهان مکالمه فرمائید خیابان روزولت میدان ۲۵ شهریور

فرش‌رضوی تلفن ۷۶۴۸۰۰
خریدار انواع فرشهای کهنه
و نو صادراتی سنگین قیمت و فروشنده بهترین فرش های نو کاشان برای هر نوع معامله با تلفن ۷۶۴۸۰۰ مکالمه فرمائید روزولت میدان ۲۵ شهریور

نمایشگاه فرش گلشن
تلفنهای ۶۲۸۳۵۵ و ۶۳۱۴۲۱
انواع فرشهای نو از تمام شهرستانها موجود می‌باشد قیمت یک کلام در ضمن فرش نو وکهنه خریداریم .

فرش پارس‌نو تلفن ۷۳۳۰۶
فرشهای کهنه و سنگین قیمت جهت صادرات باوجه نقد از منازل‌با عالیترین قیمت‌خریداریم ضمنافرشهای‌کهنه بانو تعویض، نقد و اقساط فروخته میشودتلفن ۷۳۳۰۶

فرش اردیبهشت تلفن۶۸۱۶۴
بمدیریت اسماعیل اسدی
بااطلاع تلفنی فرشهای کهنه و قدیمی شما را به بهترین قیمت خریداریم . خیابان شاه مقابل سینما ماژستیک

فرش ملک - باغ صبا
تلفنهای ۷۶۴۶۱۷ -۶۳۱۴۱۵
همه رقم‌فرش‌نوموجود درضمن فرشهای کهنه و نو شما را نقدا جهت صادرات باروپا خریداریم
آ-۱۱۹۸ ۱-۱۵

فروشگاه خالقی
تلفن های ۳۰۳۰۸۰ و۳۵۲۰۹۰ فرش کهنه و نو و یخچال ، تلویزیون و لوازم منزل شما را خریداریم .

فروشگاه و نمایشگاه‌آسیا
یخچال - تلویزیون - اجاق گاز و فرش عادلانه خریداریم شاه چهارراه پیروزتلفن ۶۱۲۸۳۲

فروشگاه‌شایان تلفن ۶۱۳۳۸۱
هرنوع قالی و قالیچه کهنه و نو یخچال تلویزیون اجاق‌گاز و سایرلوازم منزل نقداخریداریم.

فروشگاه ایران فرش
تلفن ۷۷۴۹۷۳
کلیه لوازم شما بهر مبلغ‌باشد بیشتر از سایرین نقد خریداریم.

فرش تخت‌طاوس ۶۳۷۸۶۵
فرشهای کهنه‌ونو نقداخریداریم معاوضه‌میشود اصغر ترسلی

فروشگاه لیک تلفن ۷۵۷۵۴۶
منصف‌ترین خریدار کالای‌دست دوم قالی و قالیچه نو و کهنه وغیره

فروشگاه آرمان‌تلفن ۶۹۶۳۳
بهترین خریدار تلویزیون فرش چراغ‌گاز و هرنوع یخچال‌نفتی

فرش صدری تلفن ۷۶۵۳۹۴
بهار بالاتر از بیمارستان‌شهربانی

فروشگاه بهمن‌تلفن ۶۳۱۸۰۰
خریدار هر نوع‌ فرش واثاث‌منزل

فروشگاه بختیاری ۷۵۹۳۳۹
بهترین خریدار کلیه لوازم منزل

فروش

بعلت مسافرت اثاثه خانه
بفروش میرسد قلهک خیابان دولت خیابان قیطریه‌شماره ۳۳
آ-۱۳۲۶ ۱-۲

شستشوی مبل و فرش

دوراکلین سرویس آمریکا
خشکشوئی مبلمان ، فرش ، موکتواتومبیل‌در محل‌وابسته بکارخانجات تاول ماستر ایران ۷۵۸۳۹۵ و ۷۵۸۳۹۶

شستشوی مبل و فرش ادیب
مبل و فرش ، تشک های‌ماشین در جای خود تمیز مینماید تلفن ۹۵۲۴۵۴

شستشوی مبل و فرش ساحل
نظافت مبلمان و پلیش وسیله دستگاه برقی در جای خود تلفن ۹۵۶۵۶۵

کارخانه قالی شوئی‌داوید
فردوسی ۱۳۱ تلفن ۳۱۲۵۴۲

سرویس مبل شوئی‌نوین
تلفن ۲۷۲۹۰ و ۶۳۴۹۰۰
نظافت مبلمان و فرش در منزل با دستگاه های‌اتوماتیک‌مواد خارجی

شستشوی مبل وفرش گلین
سرویس‌مهرمبتکر و پیشرو نظافت مبل ووفرش در جای‌خود با مواد آزمایش‌شده با دستگاه منحصر بفرد تلفن ۹۵۲۵۴۶

نمایشگاه های مبل

پیراهن مبل ۳۳۹۵۰۵
تعویض پارچه مبل ۳۳۹۵۰۵
پرده دوزی شهر راد ۳۳۹۵۰۵
پرده‌دوزی ارجمند ۳۳۷۳۷۰

گاز مورد نیاز شما

بخش گاز شرکت بوتان
از ساعت ۷ و نیم صبح‌تا۸ بعدازظهر با تلفن های‌شماره : ۹۵۳۰۵۱ تا ۹۵۳۰۵۵ و ۳۳۸۲۲۱ و ۳۳۸۲۲۲ و ۳۳۲۹۲۴ آماده قبول سفارشات مشتریان محترم خود در تهران میباشد .

اسا گاز
از ۷ و نیم صبح تا ۷ و نیم شب تلفن پخش گاز و سرویس:
۴۴۸۰۲ - ۴۶۷۶۶ - ۶۹۷۴۵

سرویس پخش گاز جنرال
تلفنهای:
۹۵۸۲۵۲-۹۵۷۶۹۳
۹۵۹۱۶۴-۹۵۷۷۹۴
پخش گاز در تمام ایام هفته

ایران گاز
همه روزه از ساعت ۷ صبح الی ۱۱شب تلفن‌بخش گازوسرویس ۶۱۱۳۰۱ ۷ شماره

گیتی گاز در خدمت شما
بتلفن های ۲۲۹۹۱ - ۷۹۴۵۰۸ - ۷۹۳۲۱۱ مراجعه‌شودواز شهرستانها نماینده فعال‌می‌پذیرد.

جمشید گاز ظرف ۲ ساعت
هرنوع گاز مصرفی شما را در محل تحویل میدهد تلفن ۶۵۶۲۵
آ-۱۳۴۰ ۱-۲۶

تعمیرات

تعمیر گاه تلویزیون الکترون
تلفن ۷۶۳۶۸۳
تعمیر تلویزیون های R.C.A شاوب لورنس- تلفنکن - سهیرا فیلیپس - وسایر مارکها و نصب آنتن تمام کانال باسرویس مجهز و سیار بویژه شمیرانات

اهم الکترونیک سرویس
یگانه‌تعمیرگاه‌مجهز تلویزیونهای شاوب لورنس
فیلیپس تلفنکن آر تی ای گروندیک و کنودتور ۶۲۴۸۱۷
آ-۱۱۴۴ ۱-۲۶

سرویس تلویزیون گارانتی
تعمیر تلویزیونهای RTI. RCI سیبرا و جنرال الکتریک. نصب کنورتور در تمام نقاط تهران بویژه شمیرانات تلفن ۶۲۸۳۷۱

تلویزیون سرویس‌یونر
تغییرات انواع تلویزیون های اروپائی‌و آمریکائی شاوب‌لورنس آر- سی-آی-امرسن‌دمونت وکلیه دستگاه های برقی بـا سرویس سیار ۷۶۳۲۱۸

تعمیرگاه بزدک راك
سرویس کامل انواع تلویزیونهای منازل ، اتومبیل ، رادیوگرام، ضبط‌وپخش صوت تلفن ۳۵۳۰۳۰
آ-۱۱۳۰ ۱-۱۵

سرویس تلویزیون سعید ۷۳۴۳۳
صفائی‌رئیس RTI - RCI سابق تعمیرگاه تلویزیون ایران

آنتن تلویزیون حمید.
نصب آنتن خارجی و ایرانی با فیلتر مخصوص تلفن ۳۱۳۱۴۷

شرکت تلویزیون سرویس
آر - سی - ۲ R.C.A
تعمیر انواع تلویزیون ۳۱۳۲۷۸و ۳۱۳۲۶۲

تعمیرانواع تلویزیون‌و یخچال
در منازل با تضمین تلفن۷۶۱۴۹۵

تعمیرگاه یخچال‌وازگن ۶۷۰۷۹۳
آ-۱۱۰۱ ۱-۲۶

تعمیرگاه‌فریجیدر تلفن۷۳۳۳۶

نصب کولر

موسسه مونت‌کارلو
نصب کولر و کانال
کشی ساختمان۷۹۶۱۰۳

Toshiba توشیبا سازنده بیش از ۶۰۰۰ نوع لوازم الکتریکی والکترونیکی است

استخدام

۲۰ نفر دیپلمه
پس از یکدوره کارآموزی یك ماهه حسابداری مشغول بکار خواهند شد تلفن ۳۳۵۰۴۰
آ-۱۲۴۹ ۱-۱۰

شرکت رامپ
تولیدکننده انحصاری کبریت های بغلی در ایران برای ملاقات و مذاکرات با صاحبان تولیدی کشور واخذ آگهی و رگلام بر روی جلد کبریت های تبلیغاتی بعده‌ای خانم وآقا نیازمند است. حقوق و مزایا قابل توجه‌میباشد خیابان شاهرضا چهار راه کاخ شماره ۵۴
آ-۱۳۲۵ ۱-۲

استخدام جوشکار لوله
تعدادی جوشکار لوله درجه یك‌برای خارك‌با حقوق‌مکفی استخدام میشوند واجدین شرایط به پیمانکاری آمیغ خرمشهر روبروی‌پارك کودك مراجعه نمایند . برای اطلاع بیشتر با تلفن۳۱۳۸۵۸ تماس گرفته شود .
آ-۲۹۶۰۶ ۱-۵

EMPLOYMENT
IRANIAN Aluminium Company requires accountant with good English and military exemption. Please apply to: 435, Takhte Jamshid Avenue, between Roosevelt and Bahar Avenues between 8 a.m. to 2 p.m.

استخدام
شرکت مهندسین‌مخابراتی پیج شعبه شرکت نرتروپ امریکا در ایران عده‌ای معلم و معلم ارشد جهت آموزش‌شبکه های‌مخابراتی و الکترونیك مقدماتی در ایران ونقاط دیگر استخدام میکند . متقاضیان باید تجربه کافی در رشته های فوق داشته و بزبان انگلیسی تسلط‌کامل داشته‌باشند. از متقاضیان واجد شرایط تقاضا میشود با تلفن شماره ۶۱۲۳۰۵ شماره فرعی ۳۰ تماس بگیرند‌و یا شخصا به دفتر شرکت واقع‌در طبقه دوم ساختمان فرمانفرمائیان اول خیابان شیراز جنب دراك استور تخت جمشید مراجعه فرمایند . در صورتیکه تماس شخصی‌امکان‌پذیر نباشدخواهشمند است باصندوق پستی شماره ۳۳۸۰ تهران مکاتبه فرمائید .
آ-۲۹۶۴۰ ۱-۳

مهندس
بیك مهندس مکانیك آشنا به رشته برق و یا یك مهندس برق آشنا به رشته مکانیك با دو سال سابقه کارمهندسی درکارخانجات نیازمندیم تسلط به یکی از زبان های انگلیسی یا آلمانی وورقه خاتمه خدمت جهت استخدام ضروری می‌باشد . داوطلبان ابتدا بعنوان آسیستان شروع‌بکار کرده و توسط کارخانه امکانات بیشتری جهت پیشرفت بدست خواهند آورد . خواهشمند است جهت اطلاع بیشتر وسیله تلفن ۹۵۰۰۸۹ باکارخانجات اجاق‌گاز واقع در جاده قدیم کرج بعد از کارخانه شیر پاستوریزه تماس حاصل نمائید شرکت سهامی کارخانجات اجاق گاز .
آ-۱۳۲۷ ۱-۲

یك شرکت آمار وتحقیقات تجاری
به تعدادی آمارگر برای‌مدتی کاردر شهرستانهای (شیراز - اصفهان - تبریز - مشهد - اهواز -آبادان- رشت وهمدان) با معلوماتی‌درحدود دیپلم‌متوسطه و بالاتر احتیاج دارد .داوطلبان زن یا مرد میتوانند مشخصات و سوابق خود را در کار های تحقیقاتی با نشانی کامل‌بصندوق ۲۹۳۴ تهران بفرستند
آ-۲۹۶۶۸ ۱-۲

عده‌ای وزیتور زن ومرد
فعال مورد نیاز است تلفن۷۵۸۰۵۹
آ-۱۳۱۹ ۱-۵

بچند نفر فیلمبردار
وصدابردار باتجربه برای کار تمام وقت در یك استودیو فیلم‌برداری نیازمندیم لطفا آدرس‌و مشخصات خود را براهنمای‌شماره ۵۴۸ روزنامه اطلاعات ارسال فرمائید .
آ-۱۳۱۴۷ ۱-۲

آگهی‌استخدام
یك نفر تکنیسین یـا مهندس الکترومکانیك با آشنائی کامل بزبان انگلیسی و داشتن لااقل سه سابقه کار با حقوق مکفی برای کار درکارگاه این شرکت در نزدیکی‌رفسنجان احتیاج‌داریم داوطلبان بدفتر مرکزی شرکت واقع در خیابان شیراز کوی لطیفی شماره ۳۴ مراجعه نمایند. شرکت سهامی صنایع مس کرمان
آ-۱۱۳۱۵۷ ۱-۲

شرکت سهامی کارتن ایران
چند نفر کارگر ساده باسواد و بامعافی دائم استخدام مینماید آدرس کیلومتر ۹ جاده قدیم‌کرج
آ-۱۲۶۸ ۱-۶

بیمارستان مجیدی
بیمارستان مجیدی‌بلوار اوائل میکده بهیار - ماما - پرستار نرس - اطاق عمل احتیاج‌دارد.
آ-۱۳۳۳ ۱-۳

AN EXPANDING industrial company in Tehran has vacancy for an Electro-Mechanical Engineer of a recognized university with some work experience in Iran or abroad. Interested persons may please apply for appointment to P.O. Box 148, Tehran.

Industrial Unit in Tehran requires:
1— Young Engineer (Mechanical, Industrial or Production background), excellent command of English (spoken and written), with proven capability and keen interest in plant administrative operations (paper work systems, material and system controls, stock control and planning, costing, stc...).
2— Young Technician, excellent command of English (spoken and written) with experience in mechanical engineering.
3— Young Secretary-Typist or Office Clerk (preferably male), with perfect command of English.
Send applications, own handwriting, with curriculum vitae and details previous experience (if any), stating exact age, with recent passport size photograph, to Central Post Office Box 1508, TEHRAN. All positions permanent and full time.

یکنفر پزشك دارای پروانه دائم
برای صبح درمانگاه مورد نیاز است قبل از ظهرها بتلفن۲۷۸۹۷ مراجعه شود .

دکتر دارو ساز فول تایم
برای تهران نیازمندیم تلفن ۶۱۳۵۹۹
آ-۱۳۲۷۳

بچند نفر کارگر فلز کار
نیازمندیم ۶۱۲۴۹۸
آ-۱۳۳۳۷ ۱-۲

پرستار بچه و مستخدمه
یکنفر پرستار با سواد جهت نگهداری بچه سه ساله و یکنفر مستخدمه باحقوق مکفی استخدام میشوند . داوطلبانی کسن آنان در حدود ۳۵ سال است می‌توانند بتلفن ۶۲۴۹۷۳ مراجعه نمایند.
آ-۱۳۱۹۵ ۱-۲

آگهی استخدام
چند نفر ماشین نویس لاتین که زبان انگلیسی را بخوبی بدانند و دارای گواهینامه دوره دوم دبیرستان باشند استخدام میشوندداوطلبان میتوانندتقاضای خود را به راهنمای شماره ۵۵۱ اطلاعات بفرستند .
آ-۳۰۰۷۸ ۱-۶

بچند نفر چرخکار دوشیزه یا بانو
که سابقه کار با چرخ برقی داشته باشندجهت تریکونیازمندیم نادری مقابل تولیدارو کوچه شاهرخ پلاك ۱۷ کشباف آلماتلفن ۴۲۴۵۱
آ-۱۳۲۹۳ ۱-۳

به یکنفر کارمند مطلع در
امر لوازم یدکی‌که زبان انگلیسی یا آلمانی بداند نیازمندیم . به تلفن ۳۱۳۵۰۰ مراجعه شود .
آ-۱۳۲۰۱ ۱-۲

ماشین نویس
شرکت سهامی‌ریسندگی و‌بافندگی فخر ایران بیکنفربانویا دوشیزه تحصیل کرده و با تجربه که آشنائی کامل‌به‌زبان انگلیسی‌و ماشین نویسی فارسی و لاتین داشته باشدبرای‌تمام روزنیازمند است .
از داوطلبان خواهشمند است به تلفن ۴۷۰۵۸ مراجعه نمایند.
آ-۱۳۱۹۳ ۱-۲

آگهی استخدام
بهداریکل راهها برای خدمت در شیراز نیازمند بیك نفر تکنیسین رادیولژی (فوق دیپلم) ماهیانه هفتهزار ریال حقوق‌ثابت میباشد داوطلبان میتوانند در ساعات اداری‌بکارگزینی بهداری کل راهها واقع در خیابان بهارستان مقابل‌پارك امین‌الدوله و یا شیراز به بیمارستان ثریا مراجعه نمایند .
آ-۳۰۱۱۶ ۱-۲

شرکت ابوالحسن دیبا و شرکاء
بیك خانم منشی که بزبان انگلیسی و شورت هند و ماشین نویسی انگلیسی تسلط کامل‌داشته باشد نیازمنداست . لطفا صبحها بآدرس شرکت - خیابان حافظ مقابل پارك هتل - آقای وفائی زاده مراجعه نمایند.
آ-۳۰۱۴۰ ۱-۶

استخدام تحصیلدار
تحصیلدار با سواد و جوان‌و فعال که دارای موتور و سابقه کار تحصیلداری باشد با ضامن معتبر فوری استخدام میشودتلفن ۷۹۲۲۹۳
آ-۳۰۱۲۸

یکنفر دوشیزه یا بانوی
ماشین نویس فارسی مورد احتیاج استآدرس خیابان کریم خان زند کوچه عسجدی (جنب شعبه بانك ملی) شماره ۱۸ شرکت سهامی وارسا تلفن ۶۲۹۴۷۳
آ-۱۳۴۲ ۱-۲

بدوشیزه یا بانوئی
ماشین نویس-مسلط بمکالمات تلفنی صبحها نیازمندیم علاقمندان براهنمای شماره ۵۵۲ روزنامه اطلاعات مراجعه فرمایند .
آ-۱۳۴۸ ۱-۳

دبیر حسابداری
یکنفر دبیر حسابداری‌برای بعد از ظهرها با درآمد مکفی مورد نیاز است تلفن ۳۱۱۷۰۵
آ-۱۳۴۶

بچند دوشیزه یا بانو
جهت دوخت لباس نیازمندیم تلفن ۶۹۰۵۰ طبقه سوم
آ-۱۳۲۳۹

سکرتر با تجربه با حقوق مکفی
که به‌امور ماشین نویسی‌فارسی و انگلیسی آشنائی کامل دارد مورد احتیاج است . داوطلبان میتوانند از ساعت ۹ تا ۱۲ به شرکت سهامی پشمبافی ایران‌واقع در خیابان پهلوی چهار راه امیراکرم ساختمان کاشانی طبقه ۴ مراجعه نمایند .
آ-۱۳۲۱۹

به‌چند نفر راننده‌باشرایط زیر نیازمندیم
۱- دارا بودن گواهینامه‌پایه یکم رانندگی
۲- سواد خواندن و نوشتن
۳- نداشتن پیشینه بد
۴- داشتن ضامن معتبر بـا تضمین
۵- آشنا بوضع شهر تهران
کسانیکه واجد شرایط فوق باشند میتوانند به خیابان‌اکباتان شماره ۱۸۶ شخصا مراجعه کنند.
قبول شدگان با حقوق مکفی‌و طبق قانون‌کار استخدام میشوند.
آ- ۱۳۲۲۹

بیك خیاط زبردست زن
احتیاج است . خیابان‌روزولت دوبروی دبستان آفاق شماره۳۷۸ طبقه چهارم

سازمان تبلیغاتی کومرشال
جهت کادربازاریابی یك‌شرکت صنعتی و تولیدی درتهران ۶ نفر (سلزمن) استخدام مینماید ، واجدین شرایط میتوانند همه روزه ۱۰ الی۱۲ صبح به سازمان تبلیغاتی کومرشال‌سه راه تخت‌جمشید جاده قدیم شمیران شماره ۴۳۸ طبقه چهارم‌شماره ۱۴مراجعه فرمایند .

Sherkate Sahami

IRAN HOECHST

requires for different fields of activities in synthetic fibres, plastics, deystuffs etc

1 technical sales man with Iranian nationality, age between 30 - 35 years

The applicant must have education of a technical school/High School and/or a comparable practical experience.
Knowledge of German and/or English language is preferable.

Application with handwritten curiculum vitae and recent photo please send directly to the managing director of IRAN HOECHST AG

P.O:B:2184

سازمانهای فنی و فرهنگی

موسسه زبان عربی فکرت
برای کلاسهای عربی (ادبی) وکنکور ثبت نام مینماید . شمالی خیابان‌بهارشمالی -کوی صالحی دبستان روشن تلفن ۷۵۵۶۵۴ - عصر ها از ۵ر۴ تا ۸
آ-۲۷۸۶۴ ۱-۵

تعلیم گیتار آکوردئون پیانو
رقص‌در منزل‌شماتلفن ۶۱۲۳۵۸
آ-۱۲۶۹ ۱-۱۵

داوطلبان استخدام
بعنوان سکرتر - دفتردار - حسابدار و ماشین نویس
کانون فرهنگی بهروز نو
برای دوره های جدید ثبت‌نام مینماید .
مخبرالدوله اول شاه‌آباد ساختمان ده طبقه شماره ۲۳۳تلفن ۳۳۵۹۹۳
آ-۱۲۹۶ ۱-۱۵

تعلیم رانندگی

هنرستان فنی پرستو
مرکز آموزش‌صحیح رانندگی، مکانیکی ،ترافیك‌مجهز به‌بهترین ومدرنترین وسیله آموزش تهران خیابان شاهپور چهار راه گمرك تلفن : ۲۳۹۱۶

آموزشگاه رانندگی کالج
سه‌راه امین حضور اول ری تلفن ۳۵۰۱۷۰ رانندگی را تحت نظر مربیان دیپلمه با اسلوب صحیح فرابگیرید .
آ-۱۰۳۶ ۱-۱۰

تدریس خصوصی

انگلیسی یا فرانسه
توسط خارجی تلفن ۴۷۱۴۱
آ-۱۰۲۷ آ-۲۶

کلیه دروس ریاضی ششم ریاضی
را تدریس میکنم تلفن ۷۸۱۷۷۶
آ-۱۲۳۱۹ ۱-۱۰

تدریس ریاضیات
فیزیك - شیمی در منازلتان‌با بهترین معلم تلفن ۷۹۶۱۰۳
آ-۱۳۰۶ ۱-۶

گروه معلمین خصوصی
۷۵۹۸۳۵
آ-۱۲۹۲۷ ۱-۳

زبان انگلیسی را
توسط تحصیل‌کرده‌امریکا درمنزل بیاموزید تلفن ۵۱۰۷۰ بعد از ۵
آ-۱۳۱۹۷ ۱-۲

ریاضیات- فیزیك و شیمی
توسط دانشجوی مهندس ریاضی دانشگاه صنعتی آریامهر تلفن ۹۶۲۵۷۱
آ-۱۳۲۷۷ ۱-۲

ریاضیات . فیزیك .شیمی
توسط دانشجو تلفن ۴۵۷۸۹
آ-۱۳۲۲۵ ۱-۲

ریاضیات - فیزیك- شیمی
توسط دانشجوی پلی‌تکنیك - قانع تلفن ۴۴۰۸۴ بعد ازظهرها
آ-۱۳۲۱۳

ریاضیات فیزیك‌شیمی مکانیك
ناصری دبیر ریاضی ۷۵۳۸۹
آ-۱۳۱۴۳

پانسیون

پانسیون مریم‌مخصوص‌دختران
دانشجو تعطیلات تابستانی ندارد جاده پهلوی جنب بانك ملی محمودیه‌شماره ۵۱۱ تلفن۸۵۱۴۲۳

جویای کار

جوان متاهل
با داشتن‌معافی‌و ضامن ووسیله شخصی سواد کافی نصف روز یا تمام روز جویای کار است . تلفن۷۶۵۱۴۹
آ-۱۳۲۳ ۱-۳

راننده‌ای جوان با ماشین
سواری و بدون ماشین جویای کار در تهران و شهرستانها می‌باشد تلفن ۳۳۳۲۰۶

گمشده

دو برگ‌چك ۴۲۴۱۲۳ -۲۰ر۵ر۴۸ و ۴۲۴۱۲۴ - ۱۰ر۵ر۴۸ بانك صادرات شعبه‌بازار سرای‌مجتبائی ۱۰۷۵ هریك‌بمبلغ ده هزار ریال در وجه حامل مفقود شده و از درجه اعتبار ساقط است .
محمد مساعد
آ-۱۳۲۸۱

وکلای دادگستری

دادلو کاله افای
ریاض‌اله تبیانی
چهار راه عزیزخان نبش شمالی جامی تلفن ۶۶۴۹۶ وقت ملاقات ۵ تا ۸ بعد از ظهر

شرکتهای بیمه

شرکت سهامی بیمه البرز
درخدمت بیمه‌گذاران ومصدومین بمنظورتسریع در انجام اوامر بیمه‌گذاران محترم ومصدومین‌و همچنین صدور بیمه‌نامه شخص ثالث
با ۴۰ در صد کمتر از نرخ‌سابق همه روزه از ساعت ۵ر۷ صبح الی ۵ر۷ بعد از ظهر
شرکت سهامی بیمه البرز آماده خدمت می باشد . متمنـی است بمحض وقوع حادثه فودا این شرکت را از جریان مطلع‌فرمائید تا نسبت به کمك مصدومین‌اقدام لازم بعمل آید .
اداره‌مرکزی . طهران.خیابان امیرکبیر شماره ۵ تلفن هـای ۳۰۴۰۶۲ الی ۳۰۴۰۶۵ و ۳۰۳۹۶۱

معاملات املاك و مستغلات

فروش

خرید وفروش اراضی‌نارمك
تهران پارس - پول شرطـی بازرگانی امینی تلفن ۷۹۰۰۹۰

پهلوی‌دره قشلاق داودیه
فیطریه ولنجك عابدی ۸۵۰۰۹۵

زمینهای زعفرانیه دره
قشلاق مکانیر وسعادت‌آباد،
عباس آباد ، فرحزاد
را خریداریم بازرگانی جلالی خیابان پهلوی‌تلفن های ۶۲۶۴۱۱ و ۶۲۴۱۹۳

آژانس شهرزاد ۸۸۱۷۰۹
مرکز خرید و فروش اراضـی فرمانیه

یکباب مغازه
واقع در خیابان شاه‌آباد با برق و آب مجهز آماده کار بفروش میرسد . طالبین بتلفن ۹۵۹۷۱۵ مراجعه فرمایند.

جاده کرج کیلومتر ۱۶
مقابل کارخانه سیتروئن‌زمین هائی بقطعات ۴۰۰۰ متری و۵۰۰۰ متری‌بفروش‌میرسد تلفن ۹۵۹۵۰۱
آ-۱۲۸ ۱-۲۶

لاله‌زار بنگاه کوشان ۳۳۹۷۸۴
فروشنده املاك در همه جا
لطفا باتلفن‌دستور فروش‌بفرمائید
آ-۲۹۲۷۴ ۱-۵

خانه های ۳ اطاقه
۱۵۶ متری بدون کمیسیون قیمت ۴۰ هزار تومان ۱۲ هزار تومان نقد بقیه باقساط ماهـی ۴۰۰ تومان تلفن ۳۳۴۳۵۶
آ-۱۲۹۴ ۱-۱۰

۳۳۰ متر زمین مقابل
نمایشگاه صنعتی فوری فروشی آژانس زرتشتیان تلفن ۷۶۴۳۰۲
آ-۱۳۲۹ ۱-۲

خانه فروشی
در صد قدمی میدان شاهپور- کوچه انجمن شماره ۲۲ بمساحت ۲۶۰ متردارای هفت اطاق -برق وآب بمبلغ‌۷۵ هزار تومان بدون واسطه فروخته‌میشود تلفن۲۵۶۰۰
آ-۱۳۱۰۳ ۱-۳

خانه شخصی ساز
بهترین نقطه شاه عباس
ویلائی‌نو ساز ۳۰۰ متر
زمین ۴۰۰ متر بنا و با
کلیه لوازم ۲۵۰ هزار
تومان ۳۱۰۱۶۸ و
۳۱۰۱۶۹
آ-۱۳۲۱ ۱-۵

خانه‌های ویلائی - مستغلاتی
در داودیه چالهرز ۷۷۰۶۹۹
آ-۱۲۰۷ ۱-۱۳

پنج‌قطعه زمین یونجه کاری
با آب و برق دولتی سالن‌برای مرغداری و پرواربندی بفروش میرسد تلفن ۳۱۲۴۹۸
آ-۲۹۵۸۲ ۱-۲۰

فروش فوری بعلت مسافرت
اوکازیون خانه‌شخصی
سازنوساز باکلیه‌لوازم‌زیر
تخت‌طاوس ۳۱۰۱۶۸ و
۳۱۰۱۶۹
آ-۱۳۳۸ ۱-۵

آگهی مزایده
شرکت سهامی عمران و آبیاری شمالغرب تهران
ساختمان مرکز شرکت واقع در سه راه شهرآدا بـه انضمام چاه عمیق با لوازم موجود کلیه یکجا نقدابمزایده گذاشته میشود مزایده از مبلغ یك میلیون و دویست و پنجـاه هزار ریـال شروع خواهد شد خواستـاران بایستی ۱۰٪ بهای ارزش مبلغ مزایده را چك سپرده در وجـه شرکت منحله فوق بانضمام تقاضا بمحل شرکت ارسال دارنـد پیشنهادات رسیده روز پنجشنبه ۲ مرداد ۱۳۴۸ ساعت ۵ بعد از ظهر قرائت خواهد شد . حضور پیشنهاد دهندگان در جلسه‌مزایده آزاد شرکت در رد یا قبول یك یا کلیه پیشنهادات مختار است ضمنا شرکاء حق تقدم دارند .
مدیر تصفیه شرکت
محمدعلی کروری

مزرعه مجهزی در بهترین قسمت
گیلان برای فروش ۸۵۰۰۵۱
آ-۱۳۲۶۱ ۱-۱۰

فروش فوری
یکباب‌خانه مستغلاتی سه طبقه بمساحت ۵۲۰ امتر با دو شماره تلفن نزدیك‌بخیابان‌قدیم شمیران تلفن ۷۲۶۲۴
آ-۱۳۲۶۳ ۱-۲

فروش سرقفلی
مغازه بزرك‌اول‌آریامهر نزدیك خیابان پهلوی با حیاط خلوت‌و تلفن و کلیه لوازمات واگذار میشود به تلفن ۲۰۱۷۲ مراجعه شود .
آ-۱۳۳۱۹ ۱-۳

بمناسبت مسافرت مالك
زمین متری ۴۵۰ تومان
با تلفن و دوآب و دوبرق در خیابان‌نادری(شاه) کوچه‌نوبهار رجوع فرمائید بنگاه کوشان ۳۳۹۷۸۴
آ-۳۰۰۹۶ ۱-۲

اوکازیون فروشی فوری در خیابان نادری (شاه)
هم کف زمین سالن ۲۵۰ متری با ۵۰۰ متر زمین در مجاور آن باپنج مترو هفتاد و پنج‌سانتیمتر درب ورودی از خیابـان شاه مناسب برای هرنوع‌کسب‌وکاسبی متری ششصد تومان بوسیله بنگاه کوشان ۳۳۹۷۸۴ فروخته میشود
آ-۳۰۰۹۸ ۱-۲

سلطنت آباد خانه‌ویلائی
۳۶۰ متری‌۵اطاقه بقیمت‌مناسب دفتر سالکی ۷۰۷۴۳
آ-۱۳۴۱ ۱-۲

در بهترین محل کوی کاخ
منزل یك‌طبقه ۴۴۰ متر ۶اطاق هال -حمام‌و آشپزخانه باسرویس کامل و گاراژ- آب - برق - تلفن و استخر آب بقیمت مناسب بفروش میرسد آژانس محمدی تلفن ۷۷۱۱۵۵
آ-۱۳۳۹ ۱-۳

خریداری میشود

دفتر پارس هرنوع خانه
ومستغل وزمین درعباس‌آباد و شمیرانات برای شما خریداری و معاوضه مینماید تلفن ۷۶۱۵۵۸

کوهك- یوسف‌آباد- گیشا
باغ‌فیض دفتر امین ۴۲۳۲۷

اراضی کردان وجاده قزوین
وجاده ساوه تلفن ۶۱۱۷۷۱
آ-۱۲۸۳ ۱-۲۶

دفتر براتی شمیران
خیابان‌پهلوی‌باغ‌فردوس۸۵۲۵۷۵
آ-۱۰۴۱ ۱-۳۰

اجاره داده می شود

اوکازیون

یکدستگاه ساختمان شامل ۷ طبقه
هر طبقه ۲۵۰ متر مربع
کولر و تهویه
دو شماره تلفن
پارکینك اختصاصی
مناسب فروشگاه و نمایشگاه بـا جواز لازم با جاره واگذارمیشود تلفن ۶۲۷۰۸۹
آ-۲۹۵۵۶ ۱-۳

بوتیك شیك

بادرآمد وشهرت‌بسیار خوب در محل مرغوب به علت مسافرت باجاره یا فروش واگذار میشود طالبین عصرها با تلفن ۷۰۱۹۷ مذاکره فرمایند .
آ-۱۳۰۰۷ ۱-۵

یکباب آپارتمان
شامل پنج‌اطاق با هال وتجهیزات کامل واقع در خیابان نوبهار قلهك‌پلاك ۸ به اجاره واگذار میشود تلفن ۸۱۴۵۹
آ-۱۳۱۴۹ ۱-۲

برای اجاره یك آپارتمان
۶اطاقه باحیاط در خیابان‌ثریا تلفن ۴۶۵۱۲
آ-۱۳۱۳۷ ۱-۲

یك آپارتمان چهار اطاقی
در ساختمان شوش سر خیابـان تخت جمشید مجهز بمدرنترین وسائل و بهترین سیستم تهویه‌و بسیار لوکس برای اجاره موجود است. بتلفنهای۶۵۵۹۸ و۶۱۳۱۴۰ مراجعه شود .
آ-۱۳۲۵۵ ۱-۲

منوچهری - ارباب جمشید
کوچه بن‌بست‌معتضدی ۸۸اطاق باجاره میرسد .
آ-۱۳۳۰۵ ۱-۹

ویلا - باغ بزرك - قلهك
ماهیانه ۶۵۰ تومان ۷۷۱۸۹۳
آ-۱۲۸۲۱ ۱-۲

واگذاری شود

دو باب مغازه مدرن
باآب و برق و یك آپارتمان ۵اطاقه هال برق آب و تلفن‌واقع در خیابان قزوین برای دفتر واگذار میشود . بعد از ظهرها تلفن ۹۵۰۵۳۹
آ-۱۳۱۵۵ ۱-۵

مطب واگذاری بعلت‌ماموریت
شاهرضا فرصت ۱ر۹۲-۴ تا ۸ بعد از ظهر
آ-۱۲۹۵۳ ۱-۳

یك مغازه با دکوراسیون
بر خیابان‌پهلوی دوراهی‌یوسف‌آباد مغازه لولیتا ۶۲۰۸۸۳
آ-۱۳۲۵۷ ۱-۴

واگذاری ناهار خانه و کافه تریای هنر سرای عالی نارمك
هنرسرایعالی اداره امور ناهار- خانه و کافه تریای خود را برای چهار هزار دانشجوی دوزانه و شبانه ازطریق‌عقد قراردادواگذار مینماید . داوطلبان میتوانندبـا پرداخت دویست ریال به قسمت امور اداری هنرسرای عالی برك شرایط را دریافت و تا ساعت ۱/۲ بعد ازظهر روزشنبه چهارم‌امرداد ماه ۱۳۴۸ تکمیل نموده به‌امور اداری‌هنرسرایعالی‌تحویل نمایند.
نتیجه امر پس از شور در کمیسیونی که‌بهمین‌منظورتشکیل خواهد شد متعاقبا اعلام خواهد گردید .
هنرسرای عالی
آدرس هنرسرای عالی انتهای نارمك
تلفن ۷۹۲۲۲۸ - ۷۹۲۲۲۹
آ-۳۰۱۵۶ ۱-۳

دفتر کار مبله با تلفن
مستقل ۷۵۹۵۹۹ غفاری
آ-۱۳۴۷ ۱-۳

فروش اتومبیل

فولکس واگن و فیات
۱۹۶۹ را از شرکت
سهامی عباد خیابان امیرکبیر خیابان ملت تلفن های ۳۰۴۱۸۱ و ۳۰۴۴۷۲ خریداری فرمائید
آ-۱۰۳۵ ۱-۳۰

اولین بازار اتومبیل‌در ایران
خرید و فروش و معاوضه اتومبیل به قیمت روز و عادلانه انجام میشود سرچشمه توقفگاه کاروان ۳۰۱۳۲۷

پونتیاك کروکی ۱۹۶۳
مدل‌تم پست تمام اتوماتیك تلفن ۶۱۱۳۷۵
آ-۲۹۱۹۸ ۱-۳

برای اتومبیل‌شما

نمایشگاه رحمتیان
اولین تهیه کننده چادرمخصوص روی اتومبیل وروکش تشك و فرش آماده برای انواع‌اتومبیل فردوسی مقابل صندوق پس‌انداز اختمان‌آفتاب شرق شماره ۸تلفن ۳۰۴۲۵۰ - ۵۰۵۸۰

کرایه

اتولوکس
اتومبیلهای تشریفاتی باراننده برای داخل وخارج تهران میدان فردوسی تلفن ۴۴۶۰۵ و ۶۱۱۲۷۰

کاج بار
بارکش شهر وحومه بیمه اثاثیه منزل تلفن
۴۱۱۱۱
۶۱۱۱۱۱

برای ساختمان شما

کاغذ: واری ونقاشی ساختمان
جانفدا باقساط تلفن ۷۸۱۹۷۷

رفع گرفتگی لوله ساختمان
در ۲ دقیقه سازمان تراکم
تلفن ۸۸۱۶۸۱

رفع گرفتگی هرنوع لوله ساختمان
بادستگاه تراکم هوا-تلفن ۷۸۷۷۷

لوله بازکنی فاضل آب
بادستگاه تراکم هوا
تلفن ۷۵۶۴۰۸

لوله بازکنی فاضل آب
بادستگاه تراکم هوا
تلفن ۹۵۵۱۱۶

لوله بازکنی فاضل آب
بادستگاه تراکم هوا
مقدم ۶۴۶۳۵

لوله بازکنی فاضل آب
بادستگاه تراکم هوا
تلفن ۷۶۳۲۸۶

لوله بازکنی فاضل آب
بادستگاه تراکم هوا
۶۴۴۸۵ مسعود

شرکت اتصال
پیمانکار لوله‌کشی فلزی ساختمانهای بزرگ
ساختمان کارخانه‌ها ـ ایزوگام ـ نصب تأسیسات
خیابان شمیران تلفن ۷۵۶۱۸۱

معاملات پول

پول تومانی ۲ شاهی ۷۳۵۴۱

پول درمقابل املاك شمال
شهر وشمیرانات‌موجود است‌به تلفنهـای ۳۳۹۰۶۷ و ۳۳۶۸۸۵ مراجعه فرمایند

چکهای برگشتی
۶ تا ۸ بعدازظهر ۶۵۴۶۴-مقدم

پول شرطی نیازمندیم ۴۸۴۶۳

وام در مقابل تلفن ۳۳۷۴۳۷

پول‌شرطی باسودبانکی۴۸۴۶۳

وام‌در مقابل تلفن‌فوری ۳۳۷۴۳۷
آ-۸۷۸ ۱-۲۶

قبوض اصلاحات ارضی

قبول اصلاحات ارضی بیواسطه خریداریم یاکپور ۲۲۷۲۹ ۶۲۷۶۹۷

قبوض قالی و قالیچه بانك
کارگشائی رابحد اکثر قیمت خریداریم . سبزه‌میدان اول‌سرای حاج رحیم‌خان‌خاسی تلن۵۸۶۶۰

قبوض قالی بانك کار - گشائی اضافه‌تر ازقیمت ارزیابی شده خریداری میشودفرش اردهالی‌اول بازارکفاشهاسرای‌مهدیه تلفن ۲۳۴۸۲

مسافربریها

مژده به مسافرین محترم اصفهان
هرکت مسافرتی عدل از روز پنجشنبه ۱۹ر۴ر۴۸ همه روزه اتوبوسهای مجهز دولوکس در اختیار مسافرین محترم خود قرار خواهد داد تلفن ۴۸۵۰۸و۳۰۳۶۳۱

اتوسیر زنجان تور

شرکت‌مسافربری زنجان‌تور
با سرویس مجهز همـه روزه بیجار-حسین‌آبادیاموکند-قیدار سلطانیه -زنجان-خیابان قزوین مقابل درب دخانیات تلفن های ۹۵۷۸۱۶ و ۹۵۸۷۱۸
آ-۱۰۴۸ ۱-۱۵

سرویس عدل همه روزه بااتوبوس‌های مجهز آخرین سیستم به‌زرند ساوه نوبران‌حومه همدان-تفرش ایاب و ذهاب مینماید مسافرین محترم نیز میتوانند بتلفن۲۱۳۳۶ مراجعه نمایند

رستورانهای خانوادگی

در خدمت مردم
سالن چلوکباب وزیری
خیابان پهلوی - جنب سینما مهتاب - اول کوچه وزیری

سالنهای چلوکباب مسعود
برای پدیرائی از جشنها و میهمانیهای شما آماده است تلفن ۳۳۹۵۳۹

دارای لژ خانوادگی
سعدی شمالی روبروی بیمه
آ-۱۳۰۸ ۱-۱۵

متفرقه

بهترین عینك‌های طبی
بالنزشکن از معروفترین کارخانه های دنیا و بهترین عینك های آفتابی را از داروخانه تخت- جمشید ابتیاع فرمائید . تلفن ۴۰۳۸۶ - ۶۸۱۰۱ احد زاده

اطلاعیه مون تایگر

حلقه‌معطر مون تایگر
دشمن سرسخت حشرات مزاحم شب
معروفیت جهانی دارد .
درموقع خرید مارك بالا (ماه و ببر) توجه فرمائید و از خرید حلقه های تقلیدی بی‌اثر و بدبوخودداری فرمائید .

اقلا شما که با سواد هستید گول نخورید در موقع‌خرید بمارك‌مون‌تایگر (بعلامت بالا) ماه و ببر توجه فرموده‌ازفروشنده محترم مون‌تایگر اصلی‌را درخواست فرمائید .

یك کارخانه تولیدی‌احتیاج فوری
به یکدستگاه قیچی ودق‌بر برقی بین ۲ الی ۳ متر و یکدستگاه پرس‌بریك بین ۵۰ تا ۱۰۰ تن دارد .
به تلفنهای ۹۶۱۰۴۶ و۹۶۱۰۴۷ مراجعه شود .
آ-۱۳۳۱۳ ۱-۱۰

ماشین پلی کپی
مستعمل خریداریم تلفن ۷۵۶۹۲۵
آ-۱۳۲۴۱

دربازکن برقی
بکد B.K.D
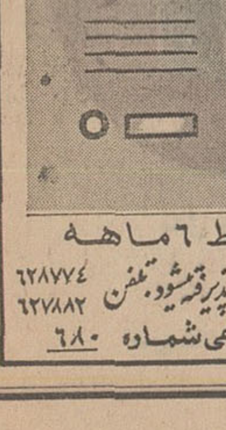

باگوشی رنگی
بتضمین ۵ ساله
بدون پیش قسط به‌اقساط ۶ ماهه
مرکز فروش ونصب شرکت بکد. سفارش تلفنی پذیرفته میشود. تلفن ۶۲۸۷۷۴ ۶۲۷۸۸۲
خیابان پهلوی‌مقابل پارك ساعی شماره ۶۸۰

گزارش از: سرویس فضائی اطلاعات... گزارش از: سرویس فضائی اطلاعات

نقش نیروی جاذبه در پرتاب سفینه‌ها

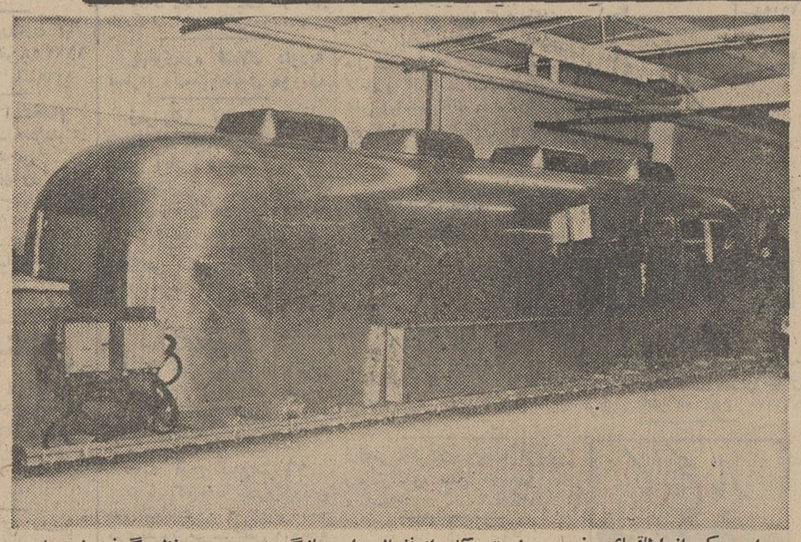

این یکی از اطاقهای مخصوصی است که برای فضانوردان در بازگشت بزمین در نظر گرفته شده است. آنها در این اطاقهای فولادی از تمام وسائل زندگی بهره‌مند هستند لکن تماس آنها با خارج قطع است.
عکسی از خبرگزاری فرانسه

بقیه از صفحه ۶

• انحنای فضای چهاربعدی

ما کرارا با پدیده نیروی جاذبه برخورد میکنیم. وزن ما و یا بطور کلی وزن هرجسم، نیروئی است که از طرف زمین وارد می گردد و ما را بسوی خود میکشد. نیروی جاذبه است که موجب حیات در روی کره خاکی ماست و مارا بسطح زمین می‌چسباند. اگر نیروی جاذبه نبود، بفرض وجود حیات، یك تکان کوچك کافی بود تا مارا در فضای بی کران سرگردان سازد و برای همیشه بحیات ما خاتمه دهد سیبی که از درخت کنده شد و توجه نیوتن را بقانون جاذبه جلب نمود چاره‌ای جزء افتادن بزمین نداشت. زیرا سیب هر چند تحت تاثیر جاذبه ماه و خورشید وسایر اجرام سماوی است ولی بعلت نزدیکی بیش از اندازه بزمین، نیروی کشش زمین بیش از سایرین است و آنرا بطرف خود میکشد. بهمین دلیل در بسیار موارد دیگر نیز تاثیر نیروی جاذبه اجسام خیلی دور را نا دیده میگیرند و قانون جاذبه نیوتن نیز روی «دوجسم» پایه‌گذاری شده بود. فقط البرت انیشتن ده سال پس از بیان نسبیت خاص خود، در سال ۱۹۱۴، ثقل را انحنای فضای چهار بعدی خواند.

برای بیان ساده نظر این نابغه عالم فیزیك بذکر مثالی می‌پردازیم. غشاء نازك لاستیکی را بنظر آورید که بطور افقی روی ظرف تو گردی کشیده شده باشد، حال روی این غشاء گوی بسیار سنگینی قرار می دهیم. گوی سنگین روی غشاء فشار می آورد و در آن گودالی ایجاد و خود در آن قرار میگیرد. اگر ساچمه کوچکی روی غشاء بین لبه و ته گودال قرار دهیم، ساچمه سرازیر و در ته گودال به گوی می پیوندد. بار دیگر بجای اینکه ساچمه را رها نمائیم به آن تلنگری در جهت بیرون گودی میدهیم بطوریکه ساچمه دردامنه این گودال و در فاصله‌ای از گوی بدور آن بحرکت درآید. ساچمه ابتداء کمی بالا می آید سپس درمسیر حلزونی، بعلت وجود اصطکاك میان ساچمه و غشاء، به گوی ملحق میگردد. ولی اگر بین ساچمه و غشاء هیچ اصطکاکی نباشد ساچمه درمسیری بیضوی بدور گوی و برای همیشه خواهد چرخید و گوی در یکی از کانونهای بیضی قرار خواهد گرفت. در این مثال گوی آفتاب، ساچمه زمین و غشا «فضا ـ زمان» است که بعلت وجود ماده «گوی» انحناء پیدا کرده است. میتوان زمین را گوی و برای ساچمه ماه یا ماهواره و... را انتخاب کرد. وجود هر ماده در «فضا ـ زمان» گودی احداث میکند و اجرام سماوی نزدیك به آن در خطی بنام «خط ژئودزی» که تقریبا بیضی است می پیمایند.

در این تشبیه قوه جاذبه دیگر وجود ندارد فقط انحناء یعنی یك عامل هندسی در میان است که حرکت را واجب میسازد.

امروزه جاذبه، بوسیله ثقل سنج ها: در خشکی، دریا وحتی آسمانها با دقتهای خیلی زیاد اندازه گیری میشود و مقدار متوسط آن ۹۸۱ گال «گال بافتخار خدمات گالیله از اسم او گرفته شده است» میباشد که این مقدار مختصری با عرض جغرافیائی و ارتفاع از سطح دریا تغییر میکند. یا بگفته دیگر هر جسمی «در حدود سطح زمین» با شتابی معادل ۹۸۱ سانتیمتر بر ثانیه بطرف زمین کشیده میشود.

ما وقتیکه در روی زمین حرکت میکنیم نه تنها قوه ثقل را احساس نمیکنیم بلکه حتی نمیدانیم با سرعت حدود ۳۰ کیلومتر در ثانیه بدور خورشید میگردیم.

● غلبه برنیروی جاذبه

نیروی جاذبه اگر مانع پرتاب شدن ناگهانی ما از روی زمین است در عوض اجازه دور شدن از آنرا نیز مشکل میسازد. اکنون این مسئله مطرح است که ما چگونه میتوانیم زنجیر قوه جاذبه را گسیخته و این مانع عظیم را از سر راه مسافرتهای کیهانی برداریم. زیرا آن وسایل اولیه که بشر بکمك آنها به نیروی جاذبه چیره شده و دور آسمانها پرواز میکند محتاج هواست میدانیم که در فضای لایتناهی هوا نیست.

شاید ژول ورن اولین کسی نباشد که چاره اینکار را در نیروی پرتاب و بالاخره سرعت پرتابه تصور می کرد ولی این فکر از هر که باشد فعلا سرعت چاره منحصر بفرد غلبه بر نیروی جاذبه میباشد.

سرعتی که لازمست تا بجسمی داده شود تا آنرا بمدار ماه و یا یکی از سیارات و حتی بی نهایت «جائیکه هرگز بزمین باز نگردد» برساند معادل سرعتی است که جسم پس از سقوط از ماه، سیاه و با بینهایت در سطح زمین خواهد داشت سرعتی که یك جسم کسب میکند تا هرگز بزمین باز نگردد. سرعت گریز نامیده میشود. این سرعت بکمك ریاضیات عالی حساب شده. معادل ۱۱٫۲ کیلو متر در ثانیه و یا چهل هزار کیلو متر در ساعت میباشد. معنی دیگر آن اینستکه اگر جسمی باین سرعت پرتاب شود به نیروی جاذبه فائق آمده بسوی ماه و یا سایر سیارات بخصوص خورشید به پرواز درخواهد آمد

بوسیله همین محاسبات بسادگی ثابت میشود که سنگینی پرتابه تاثیری در مقدار این سرعت نخواهد داشت یعنی سرعت گریز مستقل از جرم میباشد. بدیهی است هر چه پرتابه سنگین تر باشد نیروی بیشتری لازمست تا آنرا بسرعت گریز برساند.

اگر سرعت پرتابه کمتر از سرعت گریز باشد پرتابه در نقطه‌ای از فضا مغلوب نیروی جاذبه میگردد و بسته بسرعت ابتدائی و مسیر خود یا سقوط کرده در برخورد باجو خواهد سوخت و یا احتمالا بصورت ماهواره بدور زمین خواهد گشت.

حداقل سرعت لازم برای اینکه ماهواره‌ای در فاصله ۲۰۰ کیلو متری و در مدار نزدیك دائره بدور زمین بگرد حدود ۷٫۹ کیلومتر در ثانیه میباشد که آنرا اولین سرعت کیهانی ویاسرعت دائره‌ای مینامند

هر چه سرعت نزدیکتر بسرعت گریز باشد مدار کشیده تر یعنی بیضی خواهد بود.

مدت لازم برای یکبار گردش بفاصله ماهواره از زمین وسرعت ابتدائی آن بستگی دارد. معمولا برای مدار های نزدیك سطح زمین در حدود یکساعت و بیست و چهار دقیقه و در ارتفاع باندازه شعاع زمین ٤ ساعت خواهد بود.

شاید جالبترین ماهواره در ارتفاع ۳۵۹۰۰ کیلومتری «۵٫۶٤ برابر شعاع زمین» باشد که مدت دوران چنین ماهواره‌ای ۲٤ ساعت خواهد بود و اگر در جهت باختر بخاور و در سطح استواء دوران نماید بسان گوئی ثابت آویزان بسقف آسمان مشاهده خواهدشد. و این نوع ماهواره در تله ـ کومینیکاسیون مورد استعمال دارد و قمر «پرنده صبحگاهی» امریکا از این نوع می باشد.

آقای بهروز مومنی ایردیموسی

فرزند عبدالله در کلاس پنجم طبیعی دبیرستان مصباح با معدل ۱۹٫۲۶ جزو شاگردان ممتاز شده است.

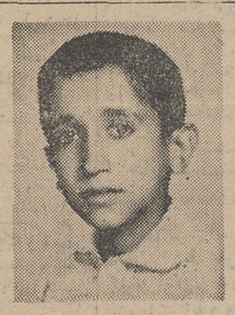

آقای قاسم تاجدینی

دانش‌آموز کلاس اول دبیرستان آزادگان درسال تحصیلی ٤۸ـ٤۷ شاگرد اول شده است

فردا انسان به‌ماه میرود

بقیه از صفحه ۶

دراین وقت است که باید گفت بازدیدکنندگان ازماه یك روز از سفینه مادر دور بوده‌اند. آرمسترانك و آلدرین باز از طریق همان تونل مخصوص بدرون سفینه مادر می خزند و بدین ترتیب باخود سنگهای ماه و نمونه‌ای از طوفانهای خورشیدی را به ارمغان می آورند پس از آن سفینه خالی ماه‌نشین را بحال خود درمدار ماه‌رها می کنند و بزمین مراجعت مینمایند.

۱۱ ـ به سوی زمین ـ باروشن کردن موتور اصلی سفینه مادر دستگاه تحرك بکار می افتد و دراندك مدتی سفینه مزبور از مدار ماه خارج شده در خط سیر به سوی زمین قرار میگیرد.

۱۲ ـ مراجعت به زمین ـ پس از فرود فضانوردان در آب های اقیانوس یك هلیکوپتر که درنزدیکی کشتی نجات پرواز می کند آنها را از اقیانوس نجات میدهد. ولی کسی با آنها دست نمی‌دهد بلکه فضانوردان را بلافاصله پس از نجات در محفظه مخصوصی قرار داده وآنها را به هوستون مرکز پرواز‌های فضائی آمریکا منتقل می سازند ـ ودرآنجا مدت دوسه هفته آنهارا درقرنطینه مخصوص نگاهداری کرده و دانشمندان و پزشکان انواع آزمایشات لازم را روی آنها بعمل می آورند تامبادا آنها میکربی از کره ماه به زمین منتقل کرده باشند.

• ۲۱ روز در قرنطینه

۱۳ ـ پایان مسافرت ـ فضانوردان پس از ۲۱ روز که ماه راترك گفته‌اند ازقرنطینه مرخص میگردند.

درحالی که دنیا هنوزغرق تحسین وستایش از شاهکار شجاعانه آنهاست. آری آنها بخانواده های خود ملحق می‌شوند وبدین ترتیب نخستین سفر موفقیت‌آمیز انسان بکره ماه به اتمام میرسد اما داستان آن تاابدیت دراذهان بشر باقی خواهد ماند ...

محوطه سازی و دکوراسیون حیاط ـ پاسیو و دکور داخلی بنا.
مهندسین شرکت سهامی دکوراتور کلیهٔ امور محوطه سازی. گل کاری و دکوراسیون «حیاط. باغ. پاسیو» ساختمان را باروشهای نوین معماری مقاطعه نموده و یا طرح و نقشه آنرا تهیه و براجرای آن نظارت مینماید.
دکوراتور شاهرضا. چهارراه کاخ ۵۹ تلفن ۴۰۸۴۵

ورق شیروانی پلاسکوکار
سقفی مدرن ـ محکم ـ زیبا ـ روشن ـ برای جایگاه بنزین ـ پارکینگ عمومی
گاراژ ـ کارخانجات گلخانه ـ آلاچیق ـ پلاژ ـ بنگاههای عمومی و بازار
درچهار رنگ متنوع
مرکز پخش: تهران بازار فروشگاه مرکزی پلاسکوکار تلفن ۲۲۲۱۰ ـ ۲۲۵۱۹
مراکز فروش تهران و شهرستانها فروشگاه های پلاسکوکار

شمع شامپیون
با صرفه
با دوام
نیرو بخش
برای موتور اتومبیل شما
شرکت کاوکار سهامی
تلفن: ۵ ـ ۹۵۳۰۶۱

صندوق نسوز کاوه باحداقل قیمت
قیمت چهار مدل از صندوقهای نسوز کاوه بعلت افزایش تولید ۲۵٪ کاهش یافت
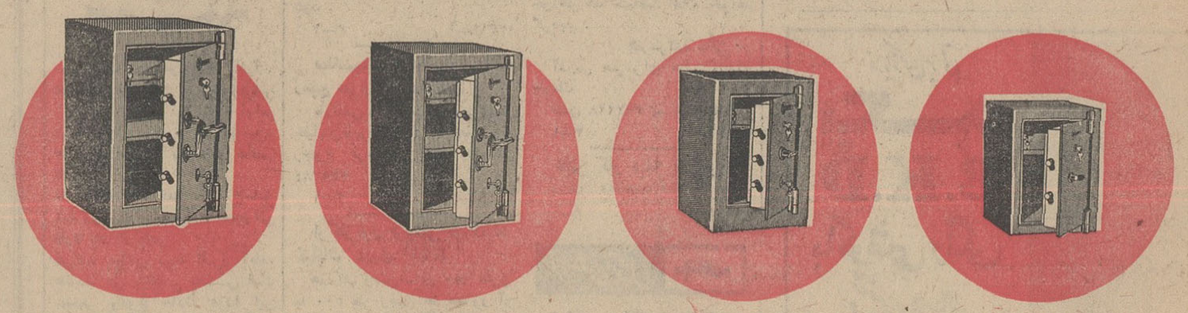
مدل ۱۵۰ کیلوئی ۲۹۵۰ ریال
مدل ۲۵۰ کیلوئی ۳۹۵۰ ریال
مدل ۳۵۰ کیلوئی ۴۹۵۰ ریال
مدل ۵۵۰ کیلوئی ۷۹۵۰ ریال
از شهرستانهائی که نماینده نداریم نماینده فعال می پذیریم
فروشگاه و نمایشگاه صندوق نسوز کاوه تهران میدان سپه ـ تلفن ۳۱۴۴۸۷ و ۳۱۴۷۰۲
48.K.5

یالیبافت
محصول جدید و ارزنده
شرکت تولیدی و صنعتی ایران و غرب
عالیترین نوع کیسه های بافته شده از مواد آلی شیمیائی پالی پروبلین
برای حمل جو، برنج، آرد، قند، شکر، چای، زیره، پسته، بادام
حبوبات و انواع سنگهای معدنی و سایر مصارف دیگر

بر اثر فشار زیاد پاره نمیشود
از گزند موش و موریانه در امانست
محل دوخته شده مقاوم است
رطوبت را جذب نمیکند بو نمیگیرد
از کیسه کنفی ارزان‌تر است
برای حمل و نقل انواع کالا مقاوم است
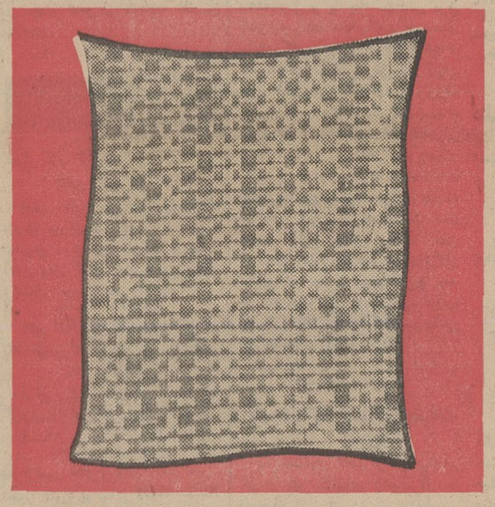
POLY BAFT
کیسه های بافته شده پالی بافت خواص زیر را دارا میباشد:
● قدرت کیسه‌های پالی بافت چندین برابر کیسه های هم حجم کنفی است و در مقابل فشار زیاد پاره نمیشود و دفعات زیادتری نسبت به کیسه کنفی میتوان از آن استفاده نمود.
● بعلت خواص آلی کمتر مورد حمله موش و موریانه و حشرات موذی قرار میگیرد.
● رطوبت را جذب نکرده و بو نمیگیرد.
● برخلاف کیسه‌های کنفی فاقد پرز بوده و کالا آلوده به پرز نمیگردد.
● دوختن سر کیسه‌های پالی بافت آسان بوده و محل دوخته شده مقاوم است.
● از نظر حمل و سالم رسیدن کالا بمقصد وسیله مطمئنی است.
● باهمه مزایای فوق قیمت آن نسبت به کیسه‌های کنفی ارزانتر است.
برای کسب هر نوع اطلاعات به:
شرکت سهامی تولیدی و صنعتی ایران و غرب
چهارراه کالج ـ تلفن های ۶۶۱۴۷ و ۶۶۱۴۶ مراجعه فرمائید

آگهی دعوت مجدد از سهامداران

پیرو آگهی های منتشره، چون اکثریت لازم برای انعقاد جلسه مجمع عمومی فوق‌العاده در تاریخ ۴۸٫۴٫۵ و ۴۸٫۴٫۲۱ حاصل نگردیده بنابراین جلسه مذکور ساعت ۹ صبح روز شنبه ۴۸٫۵٫۴ در تالار سخنرانی تشکیل خواهد شد.

دستور جلسه عبارتست از:

اصلاح مواد اساسنامه برای تبدیل شرکت تعاونی مصرف کارکنان شهربانی کل بشرکت تعاونی «مصرف، پس‌انداز و اعتبار، مسکن، تولید محصولات کشاورزی صنعتی، وبیمه» از سهامداران محترم شرکت تقاضا میشود در ساعت مقرر در تالار سخنرانی شهربانی کل حضور بهمرسانند.

هیئت مدیره شرکت تعاونی شهربانی کل

آ ـ ۱۳۲۱۱

مفاصل یک بیمار را بامفاصل مصنوعی عوض کردند

دیروز برای اولین‌بار در ایران باعمل جراحی مفاصل شکسته و خشك شده ، يك خانم برداشته‌شد و مفاصل مصنوعی بجای آن کار گذاشته شد. این‌عمل برای‌اولین‌بار در آسیا انجام میشود و دکتر آرتیکاس کمانگر متخصص‌بیماری های مفاصل و استخوان که پس از ۶ سال تحصیل و اخذ تخصص در امریکا و انگلستان ۶ ماه است به تهران آمده ، اولین پزشکی است که در آسیااقدام‌به این عمل‌جراحی کرده است .

دکتر کمانگر در مورد این‌عمل جراحی به خبرنگار روزنامه اطلاعات گفت : مریضی که دیروز تحت عمل جراحی قرار گرفته سه ماه قبل در يك تصادف اتومبیل ازناحیه لگن صدمه دیده بود و یکماه قبل درحالی که قادر بحرکت نبود و از درد فوق‌العاده شدیدناحیه پاناراحت بود بمن مراجعه کرد .

سر استخوان ران این خانم که ۵۷ سال دارد بطور نیمه کامل از حفره خاصره خارج شده بود وتنها راه چاره‌این بودکه مفاصل‌شکسته و خراب بکلی تعویض شود .

دوساعت‌ونیم

عمل تعویض مفاصل درمورداین مریض باتوجه به عدم امکانات و دسترسی به وسائل لازم وضروری عمل ، دوساعت‌ونیم طول کشید و در هردو طرف لگن مفاصل‌مصنوعی جانشین مفصل های طبیعی شد . عمل باموفقیت کامل انجام شد و این مریض بعد از يك هفته قادر بحرکت و راه‌رفتن‌است‌و هیچگونه دردی او را آزار نخواهد داد .

دکتر کمانگر اضافه‌کرد :برای اولین‌بار این عمل یازده سال قبل انجام شده است و نوع فعلی که مفصل مصنوعی بسیار بهتر و محکم تری مورد استفاده قرار می گیرد از هشت سال پیش رواج‌یافته است .

دکتر کمانگر افزود ۵ نوع از این مفاصل مصنوعی در دنیا وجود دارد و نوعی که درمورد این‌مریض بکار برده شده ، از نوع بهترین آن است. این‌مفصل شامل‌یکطرف پلاستیك مخصوص و طرف دیگرفلز «استین‌لس‌استیل» یابقولی فولاد آب دیده است .

دکتر کمانگر اضافه کرد : وسائل مورد نیاز این عمل‌درایران نبود و شخصا دویست‌و پنجاه‌هزار ریال برای تهیه این وسائل خرج کردم چون اصولا در دنیا فقطچند مرکز وجود دارد که این عمل در آن انجام میشود حتی در سوئد که از نظر پزشکی کشور بسیار پیشرفته‌ایست من اولین کسی بودم که این عمل را انجام دادم .

دوام مفصل مصنوعی

دکتر‌کمانگر در پاسخ این سئوال که این مفصل‌مصنوعی تا چند سال دوام می‌کند گفت :

ما در حال حاضر میدانیم که این مفصل مصنوعی اقلا ۲۰ یا ۳۰ سال بطور یقین دوام خواهدداشت ولی مطمئن نیستیم که آیا درحدود ۶۰ یا ۷۰ سال دوام می‌کند یاخیر. بدین جهت فعلا این عمل‌رامختص مریضهای از ۶۰ به‌بالاقرارداده‌ایم مگر آنکه‌درمواقع خیلی‌بخصوص که انجام این عمل در مورد افراد جوانتر ضرورت داشته باشد .

دکتر کمانگر گفت من و يك استاد انگلیسی که مبتکر این‌عمل بوده سعی زیاد کرده‌ایم که روز بروز این عمل را تکمیل کنیم و امیدواریم که روزی فرا رسد که آن را بدون پروا در همه‌سنین مختلف بکار ببریم .

سن این مریض که دیروزتحت عمل جراحی قرار گرفته است ۵۷ سال است و دو راه علاج‌وجود داشت یکی اینکه مفصل ران و خاصره را خشك کرد که در این صورت پابی‌حرکت و بدون درد ثابت میشد و یا مفصل مصنوعی راجانشین مفصل طبیعی کرد .

دکتر کمانگر در مورد نحوه عمل گفت : در انگلستان دراطاق های عمل مخصوص ضد عفونی‌شده اتفاق میفتاد روزی ۷ عمل جراحی مشابه این عمل انجام میدادم و احساس خستگی نمی کردم ولی در عمل جراحی دیروز براثر عدم آشنائی تیم این عمل بیشتر ازحد معمول طول کشید. دکتر کامبیز پناهی و دکتر صمدانی مرا درعمل دیروز همراهی کردند .

دکتر آرتیکاس کمانگر از جمله جوانان متخصص و تحصیل‌کرده است که جهت خدمت به وطنش دعوت شده است . دکتر کمانگر تحصیلات پزشکی را در دانشگاه تهران به پایان رسانده‌و دوسال در امریکا و چهار سال در انگلستان در رشته جراحی مفاصل و استخوان‌تخصص یافته است .

عمل کمانگر

دکتر کمانگر سی و دوسال دارد . مدت شش ماه است که به ایران آمده و طی این مدت در بیمارستان رضاشاه کبیر عملهای متعددی در رشته تخصصی خود انجام داده‌است ولی عمل تعویض مفاصل و جایگزین کردن مفصل مصنوعی در بدن اولین عمل‌است که در این مورد در ایران انجام میدهد .

دکتر کمانگر در انگلستان نوعی مفصل مصنوعی ساخته‌است که در حال حاضر در بزرگترین کارخانه انگلستان تهیه میشودو تا چهار ماه و نیم دیگر درسراسر دنیا پخش خواهد شد و عملی که بااین مفصل مصنوعی انجام می‌گردد بنام عمل کمانگر معروف است .

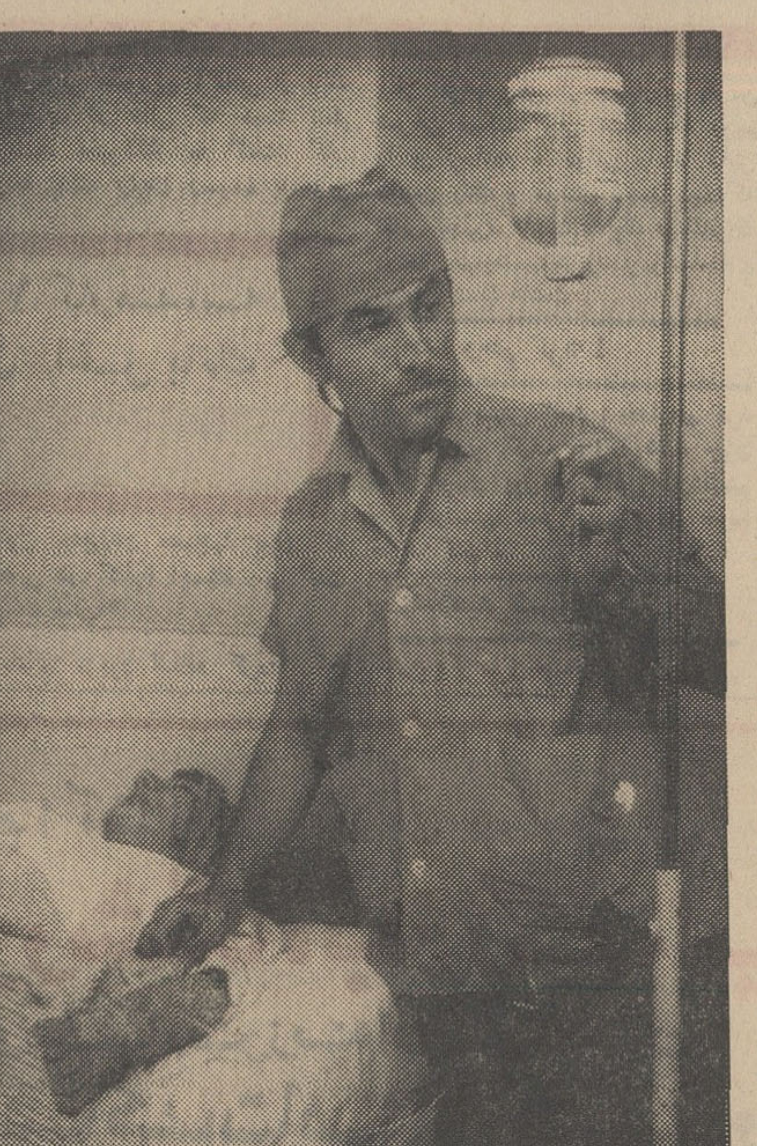

دکتر کمانگر وبیماری که‌مفاصل وی مورد عمل جراحی قرار گرفته‌و بجای‌آن مفاصل‌مصنوعی کار‌گذاشته‌شده است .

طرحی برای تعقیب مسئولین حریق تهیه میشود

آتش‌نشانی تهران در موردخطر تەسیگار بمردم تهران اعلام‌خطر کرد و ماموران وکارشناسان این سازمان ضمن بررسی آمار آتش سوزی های خرداد باین نتیجه رسیدند که هشتاد درصد از ۱۴۷ فقره آتش‌سوزی های تهران در مدت یکماه از تەسیگار روشن بوده است .

کارشناسان آتش‌نشانی همچنین اعلام داشتند که در این حوادث ۱۷ تن زخمی شده و دونفر آنها بسبب شدت سوختگی در گذشته‌اند .

● درخواست

اداره آتش‌نشانی از مردم‌تهران واصناف بازار و مغازه‌داران درخواست کرد تا در صورت‌اعتیاد به‌سیگار در محل کار خود ته سیگار رادر زمین‌نیانداخته و آنرا در زیر سیگاری که محتوی آب است خاموش کنند.

اداره آتش‌نشانی اعلام کرد که خطر آتش‌سوزی در منطقه بازار بسیار جدی است زیراکه‌سیمکشی برق بازار بسیار درهم و پوسیده است وزیر شیروانی سرای هاو مراکز تمرکز کالاهای تجارتی مملو از پوشال و چوب و مقوابوده و کوچکترین جرقه موجب آتش سوزی در آنجا میشود . در عین حال برای مقابله با آتش‌سوزی‌در بازار ، نه‌راه برای حرکت کامیون های آتش‌نشانی وجود دارد و نه‌آب در دسترس ماموران می‌باشد . ماموران آتش‌نشانی اعلام کردند این وضع در بازار کار ماموران رامشکل کرده است .

● توصیه

مطلب‌دیگری که از طرف‌اداره آتش‌نشانی عنوان شده آنست که بافراد خانواده‌ها توصیه گردیدتا از تنهاگذاردن‌کودکان در خانه خودداری کرده واز ورود به آب انبارها و چاههای متروکه اجتناب ورزند .

کارشناسان اعلام کردند که صددرصد ماموریت ماموران‌نجات و امداد آتش‌نشانی مربوط باین دومورد بوده است .

خبرنگار اطلاعات کسب اطلاع کرد که در این زمینه طرحی از طرف آتش‌نشانی تدوین میشودتا پس از تصویب ماموران بتوانند برای تعقیب مسببین این قبیل حوادث ، اقدامات قانونی بعمل آورند .

ساختمان خانه‌های روستائی آغاز شد

۲۱۵۰ خانه در روستاهای خراسان ساخته‌خواهدشد

دریکصد روستای‌خراسان ۲۱۵۰ خانه ساخته خواهد شد .

ساختمان ۱۰۵۰ خانه دریازده روستای اطراف مناطق زلزله زده خراسان که صد در صد خسارت دیده‌است. با [illegible] میلیون ریال اعتبار شیروخورشید سرخ بوسیله سازمان مسکن شروع شده‌است و نوسازی بقیه خانه های روستائی این منطقه بتدریج شروع شده و در ظرف سال آینده کار نوسازی آنها پایان خواهد یافت .

نحوه عمل نوسازی در این روستاها بدینقرار است که‌اسکلت فلزی و درو پنجره خانه هارا سازمان مسکن می سازد و بطور رایگان در اختیار روستائیان قرار میدهد . محصور کردن‌ودیوار کشی اطاقها و منازل بعهده‌خودروستائیان خواهد بود وسازمان مسکن بابت اینکاربروستائیان مبلغی به عنوان دستمزد پرداخت می کند .

خبرنگار ما می نویسد جهت احداث خانه های نمونه روستائی‌و اعطای‌وام‌مسکن به روستائیان‌برای نوسازی دهات ،در مناطق و قطب های کشاورزی ۹۵۰ میلیون ریال تا پایان سال ۱۳۵۱ خرج خواهدشد که از مبلغ مذکور ۲۵ میلیون‌ریال مربوط به احداث خانه‌خای نمونه روستائی و۹۲۵ میلیون ریال مربوط به خانه سازی روستائی بصورت‌وام‌می باشد .

کلاسهای شبانه دانشگاه تبریز

از شهریورماه آغاز بکار میکند

به تصمیم وزارت آموزش و پرورش و موافقت دانشگاه تبریز، کلاسهای شبانه این دانشگاه ، از شهریورماه سال جاری آغاز بکار میکند .

خبرنگار ما در تبریز گزارش داد : بناباظهار يك مقام مطلع کنکور کلاسهای شبانه دانشگاه تبریز در هفته اول ، شهریور ماه سال جاری برگزار میشود و این دانشگاه برای کلاسهای شبانه خود در رشته‌های فیزیك ،شیمی، و ریاضی دانشسرایعالی ودانشکده علوم ، رشته زبان و ادبیات‌فارسی انگلیسی و فرانسه دانشجوخواهد پذیرفت .

دیپلمه‌های فارغ‌التحصیل رشته های طبیعی ، ریاضی و ادبی می‌توانند دراین کنکورشرکت‌جویند، آموزگارانی که در رشته های فوق موفق باخذ دیپلم شده‌اند و دبیرانی که امر تدریس رشته بخصوصی را عهده‌دار نباشند ، میتوانند در کنکور کلاسهای‌شبانه دانشگاه تبریز شرکت کنند . از پذیرفته‌شدگان ، شهریه‌دریافت نخواهد شد و هیچگونه شرایط سنی برای داوطلبان مطرح نیست. وزارت آموزش وپرورش بمنظور اجرای طرح کلاسهای شبانه ، مبلغ يك میلیون و پانصد هزار ریال در اختیار دانشگاه تبریز قرار داده است .

استخدام سرآشپز برای بیمارستان جندیشاپور اهواز

بیمارستان جندیشاپور اهواز ،احتیاج بیك‌نفر سرآشپز کار آزموده دارد و باحقوق مکفی استخدام می‌نماید .

داوطلبان ساکن اهواز میتوانند همه روزه بدفتر بیمارستان مراجعه نمایند و کسانی که در خارج از اهواز هستند میتوانند با دفتر بیمارستان مکاتبه کنند.

۵-۱ آ-۲۹۵۸۶ بیمارستان جندیشاپور اهواز

وزارت جنك

آگهی مناقصه تره‌بار شماره ۳ تاریخ ۴۸٫۴٫۲۱

آمادگاه ۱۰۲ صحرائی مراغه‌جهت مصرفی افراد پادگان رضاپاد۱۹ قلم اجناس مشروحه زیر را

ردیف نوع جنس	پادگان رضاپاد میزان جنس	ردیف نوع‌جنس	پادگان رضاپاد میزان جنس
۱ـ رشته فرنگی	۴۰۰ر- کیلو	۱۰ـ خیارسبز	۲۰۰۰ر- عدد
۲ـ ماست	۷۹۰۰ر- کیلو	۱۱ـ بادمجان سیاه	۸۰۰۰ر- عدد
۳ـ گوجه فرنگی	۱۵۰۰ر- کیلو	۱۲ـ کره اعلاء	۲۸۰۰ر- کیلو
۴ـ تخم مرغ	۷۲۸۵۰ر- عدد	۱۳ـ کدو	۸۰۰۰ر- کیلو
۵ـ شیر حیوانی گاو خالص	۷۰۰۰ر- کیلو	۱۴ـ انگور	۱۵۰۰ر- کیلو
۶ـ آلو زردباهسته	۲۰۰ر- کیلو	۱۵ـ گیلاس	۵۰۰ر- کیلو
۷ـ پرتقال	۵۰۰۰ر- عدد	۱۶ـ جگر سیاه گوسفند	۴۰۰ر- عدد .
۸ـ یخ مصنوعی	۶۰۰۰ر- کیلو	۱۷ـ سبزی تر مخلوط	۲۱۷۰۰ر- کیلو
۹ـ سیب درختی	۱۵۰۰ر- کیلو	۱۸ـ پنیر درجه يك تبریز	۲۶۰۰۰ر- کیلو
		۱۹ـ مرغ و خروس زنده	۱۴۳۰۰ر- کیلو

از طریق مناقصه خریداری مینماید .

پیشنهاد دهندگان می‌توانند بامراجعه به‌شعبه پیمانهای‌آمادگاه ۱۰۲ صحرائی مراغه و ملاحظه مشخصات اجناس و نمونه قراردادودریافت برك شرایط و مشخصات معامله پیشنهاد خود را طبق مفاد مندرجه در شرایط معامله تنظیم و تا ساعت ۹ صبح روز شنبه ۴۸٫۵٫۱۱ بدفتر آمادگاه ۱۰۲ صحرائی مراغه واقع در پادگان رضاپاد تسلیم نمایند.

آ-۳۰۰۳۲ اداره مناقصه گذار آمادگاه ۱۰۲ صحرائی‌مراغه

آگهی مزایده

ادارات گمرك خرمشهر بنمایندگی اداره کل گمرك بهره برداری تعداد ۲۵۰۰۰ اصله نخیلات واقع در محصوره گمرك (معموری- دوربند- عربیدیه نهرصالح) و استفاده از عرصه‌نخیلات بمنظور سبزی کاری را برای مدت پنج سال بشرح زیر .

الف ـ نخل بزرك مثمر در حدود ۱۴۰۰۰

ب ـ نخل بزرك غیر مثمر در حدود ۳۰۰۰

ج ـ نخل متوسط و کوچك درحدود ۸۰۰۰

بمزایده میگذارد و پیشنهاد دهندگان‌بایستی

۱ـ معادل مبلغ پنجاه هزار ریال اوراق خزانه بعنوان سپرده بصندوق اداره گمرك خرمشهرتسلیم و قبض رسید دریافتی را بضمیمه پیشنهاد خود نمایند :

۲ـ پیشنهادات بایستی تا تاریخ روز شنبه ۴۸٫۵٫۱۵ ساعت ۱۰ صبح لاك و مهر شده بدفتر ادارات گمرك خرمشهر باقید عبارت (مربوط‌بمزایده نخیلات)در قبال دریافت رسیدتسلیم گرددپیشنهادات واصله درساعت ۱۱ صبح همان روز در دفتر معاونت ادارات گمرك خرمشهر مفتوح و قرائت خواهد شد .

۳ـ هزینه درج آگهی و هر گونه هزینه‌احتمالی دیگری بعهده برنده مزایده خواهد بود و برنده مزایده باید پس از ابلاغ از طرف اداره گمرك خرمشهر ظرف مدت ۵ روز حاضر بانعقاد قرارداد گردد .

۴ـ به پیشنهادات فاقد رسید صندوق اوراق‌خزانه و مشروط و مبهم و همچنین به پیشنهاداتیکه بعد از موعد مقرر برسد ترتیب اثر داده نخواهدشد و حضور پیشنهاد دهندگان در جلسه‌آزاداست ولی پیشنهاد حضوری ممنوع است .

۵ـ داوطلبان برای بازدید محل و ملاحظه‌حدود قطعی نخیلات و دریافت طرح قرارداد که با برنده مزایده منعقد خواهد شد در ساعات اداری‌بدایره حفاظت این اداره مراجعه ویك نسخه ازطرح قرارداد مزبور که با ذکر جمله (مطالعه نمودموموردقبولم میباشد) امضاء ضمیمه پیشنهاد خود نماید .

۶ـ اداره گمرك خرمشهر مجاز خواهد بود تا۲۵در صد از بهره مورد معامله کسرو یا اضافه نمایدواداره گمرك‌در ردیا قبول یك‌یا کلیه‌پیشنهادات مختار است .

۷ـ پس از تعیین برنده مزایده موضوع بنددوم این آگهی سپرده برنده نفر اول‌و دوم‌نگهداری وبقیه مسترد خواهد شد تا چنانچه نفر اول از انعقادپیمان خودداری نماید مبلغ پنجاه هزار ریال‌سپرده وی بنفع خزانه دولت ضبط با نفر دوم پیمان انعقاد گردد . م الف ۴۵۷۳

مدیر ادارات گمرك خرمشهر . پارسا ۳۰۱۹۲-۱ ۲-۱

غرورآفرینان کشور ما

گاهی حس مسئولیت و عشق بشغل و حرفه و مرتبه انسان‌دوستی و شوق خدمت بهمنوع در بعضی از افراد بدرجه‌ای از اعتلاء و اوج میرسد که برای تجسم آن واقعا نمیتوان کلمه و جمله‌ای را انتخاب کرد و بکار برد . برای من يك خوشوقتی سبب شد که در بیمارستان و زایشگاه مجهز و کم‌نظیر تهران بمناسبت وضع حمل همسرم ، نمونه از این افراد را از نزدیك ببینم و افتخار آشنائی او را کسب نمایم .

دکتر پرویز طالقانی رئیس بیمارستان و زایشگاه تهران از پزشکان مجرب و کارآزموده و حاذق کشور ماست که تسلط و احاطه‌اش در کار ، بی‌اختیار يك نوع غرور و افتخار در وجود انسان می آفریند و من وظیفه خود میدانم که در نهایت اخلاص و صمیمیت مراتب تشکر و امتنان خودم و همسرم را بدین‌وسیله یادآور شوم و استفاده از وجودش را بعموم هموطنان عزیزتوصیه و تاکید نمایم .

نورالدین ـ نوری

آگهی استخدام

مرکز بررسیهای توسعه صنعتی و بازرگانی وزارت اقتصاد چند نفر کارشناس اقتصاد که دارای شرایط زیر باشند با حقوق مکفی استخدام مینماید .

۱ـ درجه دکترا و مافوق لیسانس و لیسانس در رشته اقتصاد

۲ـ آشنائی کامل بزبان انگلیسی

از متقاضیان خواهشمند است مشخصات خود را با ذکرتحصیلات و سوابق کار به کارگزینی مرکز بررسیهای وزارت اقتصاد ارسال نمایند تاترتیب آزمایش و مصاحبه داده شود. به کسانیکه سابقه کار داشته باشند اولویت داده خواهد شد . م الف ۴۵۷۶

۳۰۱۹۸-۱ ۳-۱

قابل توجه دامداران‌قراء واقعه در محدوده زیر :

باستناد ماده ۴۴ قانون حفاظت و بهره‌برداری از جنگلها و مراتع چرای‌بز درداخل محدوده زیر :

شمالا

آبریز جنگلهای چشمه‌دره ، قلعه دوك ، کهنه‌حسن ، سراج خیل قل‌قلی ، بازیار، پلنك‌خیل، سازدار ، کتل‌سرا، ازدارسرا، طلاکولی .

شرقا

آبریز جنگلهای میان مرس، لرگاو، سنك‌چکلی ،خانه‌سر، مرم ، رودبارمحله ، افراخیل، گت‌هم ، شمرسنك، سوراستیل، کف‌کور ، ازراك ، ملاخیل، زیارت کلا، ولیك‌نرمه، کمرپشت، قلاوك ، چری‌زنگت ، ماش کلا ، ارم ، رشیدبند ، نوك‌سر .

جنوبا

آبریز جنگلهای ولیك‌بن ، کیچال امتداد رودخانه کلنکا، مرزشرقی وشمالی جنگلهای طرح تیرانکلی میانشه تاامتداد آبریز جنگلهای افراچال ، کچب‌سی ، مرزبنك ، سنك‌چی ، تازه‌آباد کمربن و آبزه‌ورام کتول‌کش .

غربا

دره‌تجن ازعلوی گرم‌رود ، و آبریز جنگلهای دره‌پی، سخو ، ازدارسره ، چهارگال ، لفاسرك ، تلوسرك ، مرسی ـ لنگه، اوگردشی ، لابه ، بادله ، بن کتی، توریسوت ، رشتعلی، بمرد واتاش ، لش‌چال سراز ، کیلدیم ، رنگو ، قلعه‌سر ، حد دره ، امتداد رودخانه نکاتا پائین زرندین که سازمان طرح بهره برداری صنعتی از جنگلهای نکا ـ ظالمرود است .

ممنوع اعلام میگردد. ازهمه دامداران قراء واقعه درمحدوده فوق انتظار دارد ظرف یکماه از تاریخ نشر این آگهی نسبت بحذف بزاز گله های خود اقدام نمایند .

بدیهی است دامدارانی که رعایت مفاد این آگهی رانننمایند طبق مقررات بپرداخت غرامت از ده تا یکصدریال برای هر راس بز محکوم خواهند شد . م الف ۴۵۶۸

وزیر منابع طبیعی

آ- ۳۰۱۸۸

آگهی مناقصه شماره ۱۱ مورخ ۴۸٫۴٫۷

آمادگاه ۱۰۱ صحرائی کرمانشاه مقدار ۱۲۰ تن کاه و۴۵ تن یونجه مورد مصرف را از طریق مناقصه خریداری میماید داوطلبان باید با مراجعه به آمادگاه ۱۰۱ و ملاحظه مشخصات کاه و یونجه ودریافت برك مشخصات و شرایط معامله پیشنهاد خود را طبق مفاد شرایط‌معامله تنظیم وتا ساعت ۹صبح روز چهار شنبه ۴۸٫۵٫۱ به آمادگاه ۱۰۱ تسلیم نمایند .م‌الف ۴۵۴۷

آمادگاه ۱۰۱ صحرائی کرمانشاه

آ-۲۹۹۶۴ ۲-۱

برنامه آینده سینما

گلدن‌سیتی

آگهی تجدید مناقصه

واحد ساختمانی کارخانه آریامهر اصفهان واقع در ۴۵ کیلومتری راه شهرکرد ده‌قلم ابزار کار ساختمانی مورد احتیاج خودرا از طریق مناقصه خریداری مینماید. داوطلبان شرکت در مناقصه میتوانند با پرداخت مبلغ پنجاه ریال برك‌مشخصات‌و اسناد مناقصه را در تهران ازدبیرخانه قسمت تدارکات شرکت ملی ذوب‌آهن ایران واقع درچهار راه پهلوی تخت جمشید و در اصفهان ازدفتر تدارکات واحد دریافت و پیشنهاد خود رابراساس مفاد مندرج در برك شرایط تنظیم و تاساعت ۱۵ روز یکشنبه دوازدهم مرداد ماه ۴۸ تسلیم دبیرخانه واحد نمایند.

پیشنهادات واصله در ساعت ۱۵٫۳۰ همانروز در قسمت تدارکات واحد بازو قرائت خواهد شد.

حضور پیشنهاد دهندگان یا نمایندگان آنها درجلسه مناقصه آزاد و سایر شرایط در برك شرایط مندرج می‌باشد .

م‌الف ۴۵۵۴

واحد ساختمانی کارخانه آریامهر اصفهان

آ-۲۹۹۵۸ ۳-۱

آگهی تجدیدمناقصه‌شماره ۸۱۵و۸۱۶ر۴۸

راه‌آهن دولتی ایران ۴۵۰۰۰ متر کابل تلفنی زیرزمینی پرتودور مختلف رابرطبق مشخصات و شرایط مربوطه از طریق مناقصه سی.اند.اف یکی‌از بنادر ایران (خرمشهر یاشاهپور) یامرز جلفای ایران خریداری مینماید .

داوطلبان شرکت درمناقصه میتوانند درساعت اداری جهت دریافت‌اسناد مناقصه باداره کارپردازی مراجعه نمایند. شرکت کنندگان در مناقصه باید مبلغ ۱۲۰۰۰۰ ریال اسناد خزانه بعنوان سپرده شرکت درمناقصه از اداره اسناد خزانه وزارت دارائی یابانکهای عامل مقیم ایران خریداری و بصندوق‌راه‌آهن پرداخت و رسید آنرا بضمیمه پیشنهاد خود تاساعت ۹ صبح روز ۴۸٫۷٫۲ مطابق با ۲۴ سپتامبر ۶۹ درصندوق پیشنهادها واقع دراداره کارپردازی بیاندازند موسسات خارجی میتوانند از طریق کارگزار بانك مرکزی ایران نسبت بخرید اسناد خزانه توسط بانك مزبور اقدام نمایند . پیشنهادهای واصله ساعت‌ده همان روز بازو قرائت خواهد شد . حضور پیشنهادهندگان یا نمایندگان مجاز آنها درجلسه‌مناقصه آزاداست‌و راه‌آهن دررد و یاقبول هریك یاتمام پیشنهادها مادامیکه‌قرارداد مبادله نشده است مختار می باشد . به پیشنهاد فاقد سپرده و مشروط و مبهم و پیشنهادیکه بعداز موعد مقرر برسد ترتیب اثر داده نخواهد شد سپرده برنده اول و نفر دوم مناقصه نگهداری ودر صورت استنکاف ازانجام معامله بدون هیچگونه تشریفات بنفع راه‌آهن ضبط خواهد گردید . هزینه درج آگهی درجراید بعهده برندگان مناقصه است پیشنهادهای واصله از کشورهائی که بادولت ایران معاملات تهاتری دارند باشرایط مساوی در نرخ و مشخصات کالا حق تقدم خواهند داشت .

م الف ۴۵۷۴

راه‌آهن دولتی ایران

آ- ۳۰۱۸۴ ۱-۲

ازصبح پنجشنبه در

سینماادئون

هربرت لوم

کارین دور . او . ایر

پاناویژن ورنگی

پخش از متروگلدوین‌مایر

نمایش باصدای استریوفونیک ۶ بانوی

اطلاعیه‌سازمان مسکن

قابل توجه مالکین اراضی داخل در محدوده نوسازی عباس آباد

در اجرای برنامه نوسازی منطقه عباس آباد تهران اطلاع از نظرات‌وتمایلات‌مالکان محترم . دستگاه های مسئول را در جهت پیشرفت امر کمك مینماید بنا براین از صاحبان اراضی مذکور تقاضا میشود ظرف پانزده روز آینده‌باتکمیل‌وارسال‌پرسشنامه زیر نظر خود را نسبت به راه حل های پیشنهادی با نشانی دقیق خود و شماره تلفن بضمیمه يك‌نسخه‌فتوکپی یارونوشت سند مالکیت به دبیرخانه سازمان مسکن واقع در شمال لاله‌زارنو کوچه مفخم‌ارسال فرمایند .

سازمان مسکن

۱ـ آیا موافقت دارید از طریق مذاکره و توافق در مقابل زمینهای فعلی شما قطعه زمین دیگری واقع در تهران یایکی از شهرستانها بشما واگذار شود ؟

موافقم		مخالفم	

۲ـ آیا موافقت دارید معادل ارزش زمین شما قبض مخصوصی صادر و از بابت پیش قسط آپارتمانهائیکه بعدااز‌طرف‌سازمان‌مسکن‌درعباس‌آباد ساخته خواهد شد محسوب گردید ؟

موافقم		مخالفم	

۳ـ چه راه‌حل عملی‌دیگری‌بنظر شما میرسد ؟

....

....

آدرس

شماره تلفن

آ-۲۸۹۰۶ ۳-۱

قابل توجه دارندگان دستگاههای حرارت مرکزی

اخیراً مشاهده شده است که عده‌ای افراد سودجو دیگ های حرارت مرکزی ساخت ایران را بجای **دیگ های چدنی «Tasso» ساخت** دانمارک بامارک مشابهی نصب نموده‌اند بمنظور جلوگیری از فعالیت اینگونه افراد از کلیه کسانی که دریکسال اخیر دستگاه حرارت مرکزی آنها مجهز به دیگ تاسو گردیده است خواهشمند است به **شرکت صنایع حرارتی** ، نماینده انحصاری دیگ های تاسو در ایران مراجعه فرمایند .

بلوار الیزابت دوم ـ شماره ۱۶۶

ظهر دیروز شعبه بانک ایران و انگلیس مورد دستبرد قرار گرفت

دزدان نقابدار مسلح، موجودی بانک را بسرقت بردند!

ظهر دیروز شعبه تخت جمشید بانک ایران و انگلیس مورد دستبرد چهارنفر سارق مسلح نقابدار قرار گرفت و کلیه موجودی بانک به سرقت رفت.

ساعت دوازده دیروز یك اتومبیل پیکان آلبالویی رنك باچهارنفر سرنشین مسلح نقابدار جلو در شعبه بانك ایران و انگلیس واقع درخیابان تخت جمشید توقف نمود و سارقین مسلح پس از اینکه اطرافخودرا بدقت وارسی نمودند وارد بانك شدند و یکی از سارقین ایوب دادرسان نگهبان بانك رابه شدت مضروب نمود وباتهدیداو را وادار به سکوت کرد و چهارنفر دیگر وارد سالن بانك گردیدند.

یکی از کارمندان بانك که در لحظه ورود سارقین پشت میزش بودمشاهدات خودرا برای خبرنگار ما چنین تعریف کرد: هنگامی که سارقین وارد بانك شدند، چندنفر مشتری بیشتر دربانك نبودندوبانك تقریبا در حال تعطیل شدن بود.

وی افزود: سارقین هنگامی وارد بانك شدند که دریافت پول از مشتریان بانك بپایان رسیده بودو تمام موجودی درصندوق بانك جمع شده وآماده بود که از شعبه، به مرکز منتقل گردد.

کارمند مزبور گفت: من در محل کارم نشسته بودم که شخصی درحالیکه نقاب بر صورت و یك دستکش سفید بدست داشت، بکنارم آمد ولوله هفت تیرش را بطرف من گرفت بمن دستور داد که هیچ عکس العملی از خود نشان ندهم و سپس مشتریان و دیگر کارمندان بانك بدستور سارقین روبه دیوار عکس بالا، نیمساعت پس از وقوع حادثه ازسردر شعبه تخت جمشید بانك ایران وانگلیس گرفته شده و درآن چندنفر مامورین انتظامی وآگاهی دیده میشوند ودر بانك نیز ازداخل بسته شده و عده‌ای از مامورین آگاهی دراین لحظه مشغول بازجوئی ازکارمندان بانك هستند.

آنهابیش از چند دقیقه طول نکشید.

گزارش خبرنگار ما

حاکیست: سارقین هنگامی را به کلانتری ۷ واداره آگاهی اطلاع دادند ومامورین بلافاصله در محل بانك حاضرشدند ودر های ورودی بانك را بستند و شروع به بازجوئی از یك یك کارمندان بانك نمودند.

مامورین همچنین «ماشین پا»ی جلو درورودی بانك رابرای بازجوئی بداخل بانك بردند.

* منفجر میکنیم!

یکی از کارمندان بانك گفت که سارقین هنگامی که از ماخواستند تسلیم شویم، یکی از آنها گفت: اگر سروصدا راه بیاندازید وکارما طول بکشد بمبی را که در اینجا کار گذاشته ایم منفجر خواهیم کرد!

* ۱۹ نفر در بانك بودند!

خبرنگار ما گزارش میدهد که شعبه بانك مزبور در روز حادثه دارای پانزده کارمند بوده و هنگامیکه سارقین وارد بانك شدند، سه نفر مشتری نیز در داخل بانك بودند و با احتساب نگهبان بانك مجموع افراد حاضر در محل حادثه به ۱۹ نفر میرسد.

● اظهارات شرکت بیمه

یك مقام شرکت بیمه یورکشایر توضیح داد که بانك ایران و انگلیس با این شرکت بیمه نامه پول منعقد کرده است و باین ترتیب درصورتیکه پس از تحقیقات پلیس سرقت تایید شود و سارقین نیز دستگیر نگردند، شرکت خسارات وارده را پرداخت خواهد کرد.

● موقعیت بانك

خبرنگار ما اضافه میکند: شعبه تخت جمشید بانك ایران و انگلیس در طبقه دوم ساختمانی در آن خیابان قرار دارد. در ورودی بانك طوریست که اگر بسته شود، مردم خیابان بهیچوجه قادر بدیدن داخل بانك نخواهند بود و باین ترتیب سارقین بخصوص موقعیت محلی آن که نزدیك کلانتری و در محل پرفت و آمدشهر است قضیه را بصورت پیچیده‌ای در آورده و احتمالاتی را بوجود می‌آورد. مقام مذکور در پایان یادآور شد که بهرحال هنوز گزارش رسمی بما نرسیده و ما منتظر هستیم از پلیس واداره آگاهی گزارش دریافت داریم.

* حرکت نکن!

یکی از بانوان کارمند بانك که پس از بازجوئی مامورین آگاهی از بانك خارج شد، در حالی که خسته بنظر میرسید بخبرنگار ما گفت: کار روزانه بانك بپایان رسیده بود، ومن مشغول جمع‌زدن حسابها بودم که شخصی در کنارم ایستاد و گفت «حرکت نکن!»

بانوی مزبور اضافه کرد: اول فکر کردم یکی از همکارانم با من شوخی میکند. ولی هنگامیکه رویم را برگرداندم، جوانی را با لباس طوسی رنك و موهای مجعد دیدم که نقابی بچهره داشت و یك عینك بزرك دودی هم بچشمهایش زده بود و اسلحه‌ای نیز در دست داشت.

هنگام وقوع حادثه ۱۵ کارمند، سه مشتری و یك نگهبان داخل بانك بودند!

* خدا رحم کرد!

این خانم سپس گفت: خدارحم کرد که سارقین کیف مرا نبردند، چون هزار تومان پول در داخل آن داشتم و میخواستم عصر بروم برای خودم خرید کنم!

* اطلاعیه شهربانی

امروز از طرف سخنگوی شهربانی کل کشور اطلاعیه زیر در باره سرقت شعبه تخت جمشید بانك ایران و انگلیس در اختیار ما گذاشته شد:

ساعت ۱۲ امروز بانك ایران و انگلیس شعبه تخت جمشید، بوسیله کلانتری بخش ۷ به اداره آگاهی تلفنی اطلاع داد که چهار نفر سارق هنگامی که بانك در شرف تعطیل شدن بود، بداخل بانك وارد و با تهدید تحویلدار و ۱۸ نفر از کارکنان و مشتریان آن مبلغ دومیلیون و نهصد هزار ریال به سرقت برده‌اند.

بمحض اینکه اداره آگاهی از این اتفاق بی‌سابقه اطلاع حاصل کرد، برای کشف حقایق وارد عمل شده تحقیقات در حال پیشرفت است و نتیجه متعاقبا اعلام خواهد گردید.

دو میلیون و نهصد هزار ریال موجودی بانك بسرقت رفت

* انسان دچار شك میشود!

این مقام یادآور شد که گویا پلیس شماره اتومبیل پیکانی را که سارقین از آن استفاده کرده‌اند در اختیار دارد و مسلما پس از تحقیقات کافی از کارمندان بانك که در محل حادثه حضور داشته‌اند قضیه بیشتر روشن خواهد شد. مقام مزبور ضمن اظهار تعجب از نحوه سرقت گفت: سرقت شعبه بانك ایران و انگلیس دارای نکاتی است که شدیدا انسان را دچار شك میکند.

اولا ساعت اتفاق سرقت و بعدوجود حدود پانزده نفر کارمند در بانك و که وارد بانك شده‌اند رئیس بانك را هم با تهدید رو به دیوار نگاه داشتند و قلیه صندوق را به زور از وی گرفتند و به سراغ «گاوصندوق» رفتند!

خبرنگار ما دیروز موفق شد که با چند نفراز کارمندان بانك تماس بگیرد و تمام آنها گفتند که موجودی بانك در حدود سه میلیون ریال بوده‌است.

● اطلاع بکلانتری

پس از انجام سرقت در بانك و فرار سارقین، کارمندان بانك جریان

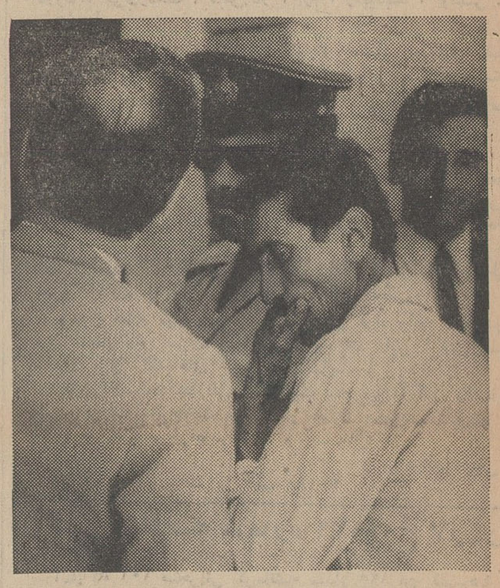

در این عکس یکی از ماموران آگاهی «ماشین پا»ی خیابان تخت جمشید را برای بازجوئی به داخل بانك میبرد.

ایستادند و دستهایشان را بلند کردند وحتی دو کودك خردسال که بین مشتریان بودند. در گوشه بانك روبه دیوار ایستادند

وی اضافه کرد: یکی از سارقین که کیسه سفید رنگی در دست داشت، بطرف صندوق رفت و کلیه موجودی صندوق را در کیسه ریخت و هنگامی که سارق مزبور مشغول جمع آوری پولها بود، یکی دیگر از سارقین که تقریبا نقش «رئیس» را بازی میکرد، به سارق مزبور گفت:

«خسرو» فقط باجه را خالی کن و پول های درشت را بردار به پول مشتریها دست نزن» و بدین ترتیب سارقین کلیه موجودی بانك را در کیسه ریختند و گریختند.

کارمند مزبور درجواب سئوال خبرنگار ما در مورد مشخصات سارقین گفت: سارقین، جوانهای درحدود بیست ساله با قد متوسط بودند و دهان خودرا با پارچه مشکی رنگی بسته بودند و عینکهای بزرك دودی به چشم داشتند و تمام عملیات

مقامات بیمه «یورکشایر» نحوه سرقت را مشکوك اعلام کردند

تقریبا نقش «رئیس» را بازی میکرد، به سارق مزبور گفت:

«خسرو» فقط باجه را خالی کن و پول های درشت را بردار به پول مشتریها دست نزن» و بدین ترتیب سارقین کلیه موجودی بانك را در کیسه ریختند و گریختند.

کارمند مزبور درجواب سئوال خبرنگار ما در مورد مشخصات سارقین گفت: سارقین، جوانهای درحدود بیست ساله با قد متوسط بودند و دهان خودرا با پارچه مشکی رنگی بسته بودند و عینکهای بزرك دودی به چشم داشتند و تمام عملیات

یك خانواده ۴ نفری قربانی صاعقه شدند!

روز گذشته، زارعی بنام حسین کردی که باتفاق همسر و دو فرزندش باقاطر عازم یکی از دهات باجگیران بود، در بین راه ناگهان خود و افراد خانواده‌اش دچار صاعقه زدگی شدند و همگی جان سپردند!

خبرنگار ما در مشهد گزارش داد: اجساد این چهارتن، وسیله عده‌ای از چوپانان محلی به باجگیران حمل شد.

همسر حسین کردی، عذرا نام داشت و دو فرزندش حبیب و وزبیده بترتیب دوازده ساله و ده ساله بودند

خانم! آقا!

فروشگاه بزرگ ایران

برای شما و فرزندان دلبندتان

پوشاك تابستانی شیك و ارزان

تهیه دیده است.

بلوز زنانه از پارچه پوپلین راه راه ۱۶۰ ریال

مایو بلانکا ساده زنانه ۳۵۰ ریال

مایو بلانکا گلدار زنانه ۳۹۰ ریال

پیراهن زنانه تابستانی اسپرت ۶۵۰ ریال

پیراهن زنانه از پارچه رسه گلدار آستین دار ۴۶۰ ریال

پیراهن اسپرت مردانه از ترون سه هزار ۲۵۰ ریال

پیراهن پسرانه اسپرت تابستانی ۱۰۰ ریال

زیرپوش تنی طوری مردانه رکابی دو فرد ۹۵ ریال

شورت اسلیپ دو فر تنی مردانه

باکش پهن ۹۸ ریال

مایو بلانکا پسرانه ۹۵ ریال

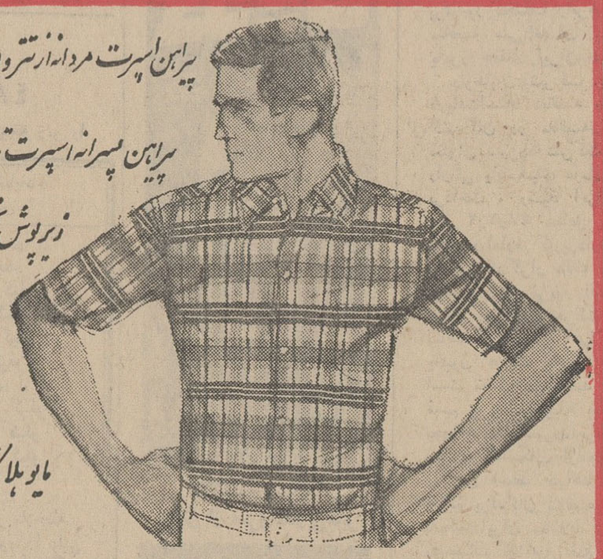

پیراهن دخترانه از پارچه کتان ۸ الی ۱۴ ساله

از ۳۲۰ تا ۳۶۰ ریال

مایو دخترانه دورنگ با کمربند

۱۷۵ و ۱۸۵ ریال

پیراهن دخترانه از پارچه داتسل خارجی

۲ تا ۶ ساله

از ۲۱۰ تا ۳۴۰ ریال

کت و شلوار مردانه

از پارچه ترویرا

۱۶۵۰ ریال

شلوار تنگ مردانه از پارچه

(واش اندور)

۵۲۰ ریال

ساعات کار: ۹ صبح تا ۱۲½ و ۴½ تا ۹ بعدازظهر

پارکینگ فروشگاه برای مشتریان عزیز مجانی است.

LAMIRAGE DISCOTHEQUE

یسکونه لامیراژ متل قو

از فردا صبح در سینماهای از فردا صبح

کاپری - پولیدور - ایفل

چیچو و فرانکو دو قهرمان کمدی محبوب سینما که دنیائی را به شادی و سرور کشانده‌اند اینبار بصورت دو مامور آتش نشانی چنان غوغاو جنجالی بپا می‌کنند که فقط از عهده این دو نفر ساخته است!

چیچو و فرانکو در فیلم رنگی

دو مامور آتش نشانی

باشرکت مونیکا پاردو و دانته کلری

مجالس ترحیم

بانهایت تاثر و تاسف درگذشت شادروان هادی‌مصدقی نماینده سابق مجلس شورای ملی را باستحضار میرساند. مجلس ترحیم فقیدسعید از ساعت ۹الی ۱۱ صبح روز پنجشنبه ۲۶تیرماه جاری در مسجد مجد منعقد خواهدبود.
رئیس مجلس شورایملی ـ عبدالله ریاضی
آ_۳۰۲۵۰ ۱_۲

بانهایت تاسف درگذشت‌شادروان هادی مصدقی مستشار دیوان عالی کشوررا که از قضات نیکنام و شریف وزارت دادگستری بودند باطلاع میرساند. مجلس ختم آن مرحوم روز پنجشنبه ۲۶ تیرماه جاری از ساعت ۹الی ۱۱صبح در مسجد مجد برگزار میشود.
وزیر دادگستری
آ_۳۰۲۵۴ ۱_۲

بانهایت تاسف وتاثر درگذشت ناگهانی مرحوم‌مبرور هادی مصدقی مستشار دیوان‌عالی کشور راباطلاع میرساند. مجلس ترحیم آن مرحوم روز پنجشنبه ۲۶ تیرماه جاری از ساعت ۹الی ۱۱ صبح در مسجد مجد برگزار خواهد شد.
رئیس کل دیوان عالی کشور ـ عمادالدین میرمطهری
آ_۳۰۲۵۸ ۱_۲

باکمال‌تاسف مرگ نابهنگام جناب آقای هادی مصدقی مستشار دیوان کشور وکیل میرز سابق دادگستری را باطلاع همکاران میرساند. مجلس ختم آن روانشاد روز پنجشنبه۲۶ تیرماه ساعت ۹تا۱۱در مسجد مجد منعقد خواهد بود.
رئیس کانون وکلاء دادگستری ـ احمدهومن
آ_۱۳۳۸۹

نمایندگان فرمانداری کل همدان در مجلس شورای ملی بانهایت تاثر و تاسف‌درگذشت شادروان هادی مصدقی راکه از معاریف و محترمین شهرستان ملایر و ازرجال شریف و نیکنام کشور بوده باستحضار عموم میرسانند:
مجلس ترحیم فقیدسعید از ساعت ۹تا ۱۱ صبح‌روزپنجشنبه ۲۶ تیرماه جاری در مسجد مجد برگزار خواهدشد.
مهندس علی برومند، پروفسور مخبر فرهمند، مهندس معینی‌زند، مهندس حسن صائبی، مهندس حجت‌الله اردلان اسداله مروتی، حسین یوسفی
آ_۳۰۲۶۲ ۱_۲

خانواده‌های: مصدقی، شاملو، ناظمی، مهدوی، بدیعی مومنی، میرمطهری، گودرزی، خاکپور صائبی، منصور، وزیری، صارمی، لطفعلیان، فخیمی، انتخابی، ملایری، بوربور، رحمانی، ملک‌مدنی، زند، جعفری، کشاورزیان
بانهایت تاسف درگذشت شادروان هادی مصدقی راباطلاع میرسانند مجلس ختم مردانه وزنانه از ساعت ۹الی ۱۱ روز پنجشنبه ۲۶ تیرماه در مسجد مجد برگزار خواهدشد.
مهدی مصدقی، هدایت‌مصدقی، سیروس مصدقی، فرهاد مصدقی، فیروز مصدقی، تقی مصدقی، سیامک‌مصدقی، ابوالقاسم شاملو، امیراصلان شاملو، ابراهیم مهدوی، محمود ملایری
آ_۳۰۲۶۲ ۱_۲
بعموم افراد خانواده‌های عزادار وبازماندگان آنمرحوم مصیبت وارده را تسلیت میدهیم

وزارت آموزش و پرورش باکمال تاسف درگذشت ناگهانی آقای هاشم هاشم‌زاده فرهنگ عضو هیئت نظارت و پی‌گیری مامور آذربایجان وآقای حسین‌افتخاردوست دبیر دبیرستانهای رضائیه را به اطلاع می‌رساند. مجلس ترحیم شادروانان ازساعت ۵تا ۷ بعد از ظهر روز چهارشنبه۲۵ در مسجد مجد برگزارمی‌شود.
وزارت آموزش و پرورش آ_۳۰۳۱۸

بمناسبت درگذشت نابهنگام مرحوم هاشم فرهنگ که‌از صاحب‌منصبان وزارت آموزش و پرورش واز همکاران عزیز گروه فرهنگی سهندبوده‌اند مجلس ختمی روز چهارشنبه از ساعت ۵تا۷ بعدازظهر در مسجد فخریه خیابان‌امیریه‌ایستگاه البرزمنعقدمیباشد از دوستان و آشنایان آ ن‌مرحوم‌خواهشمند است باتشریف‌فرمائی خود روح آنمرحوم راشاد نمایند.
گروه فرهنگی‌سهند آ_۳۰۱۵۳

بانهایت تاسف وتاثر درگذشت شادروان محمدابراهیم ملک‌پورکرمانشاهی راباطلاع بستگان و دوستان‌وهمشهریان مقیم تهران میرساند. مجلس ختم آن مرحوم از ساعت۴تا۶ بعدازظهر روز چهارشنبه ۲۵ تیرماه ۴۸ در مسجد فخرالدوله برقرار و مجلس ختم‌زنانه همان روز در منزل شخصی واقع‌در تهران‌پارس منعقد می‌باشد.
نیمتاج سلیم‌پور، زنگنه ملک‌پور، آمنه پیره‌ملک‌پور مرتضی‌ملک‌پور، لطف‌اله سلیم‌پور زنگنه، محمود وپرویز هرمیداس، سهیلی، عطاءاله صاحب‌جمعی، سروان کیومرث وزیری، مصطفی، مجتبی و خلیل صفاری، مصطفی وصحبت‌اله رهبری، سروان حمید سوار، جعفر سوار، سیاوش وکیومرث، واردشیر سلیم‌پورزنگنه، شاهین ملک‌پور
آ_۱۳۳۰۳
بعموم بازماندگان آن‌مرحوم مصیبت‌وارده‌راتسلیت‌میدهیم

بانهایت تاثر درگذشت فقیدسعید اسمعیل خرمی‌بزرگ خاندان را باطلاع میرساند. مجلس ترحیم آن روانشاد روز چهارشنبه ۲۵ تیرماه از ساعت ۴تا۶ونیم بعدازظهر در مسجد آشتیانیها واقع در خیابان شهباز ایستگاه ناصری خیابان آشتیان‌وختم زنانه در همان روز و ساعت در منزل آن مرحوم واقع در میدان ژاله اول شهباز جنب بانک رهنی کوچه قویمی پلاک ۷ منعقد مباشد
حسین خرمی، حسن خرمی، حاج‌غلامعلی طهماسبی، حیدرایزدی، حاج‌محمد طهماسبی، حاج‌جعفر منظوری، رضا منظوری، رضا و محسن آبشاری
آ_۱۳۲۲۱ ۲_۲

بمناسبت درگذشت بانو بدرالملوک سمندر همشیره‌آقای محمدباقر وحید صفا رئیس کل دادگاههای بخش تهران مجلس ترحیمی از ساعت ۸ الی ۱۰ صبح روز پنجشنبه ۲۶ تیرماه جاری در خانقاه صفی‌علیشاه برگزار خواهد شد.
وزارت دادگستری آ_۱۳۳۹۱

باکمال تاسف درگذشت‌شادروان خانم فاطمه بدرالملوک سمندرعلی کارمند مرکز آمار ایران راباطلاع میرساند. مجلس ختم مردانه از ساعت ۸ونیم لغایت۱۰ونیم و مجلس‌ختم زنانه از ساعت ۱۰ونیم تا۱۲ روز پنجشنبه بیست‌وششم‌تیرماه در خانقاه صفی‌علیشاه منعقد خواهد بود.
مرکز آمارایران آ_۱۳۳۴۱

خانواده‌های: سمندر، وحیدصفا، اولیازاده، آزادداد جامعی، تاج‌بخش، کشوری، صفوی، لنگری، ایثاری، باربد، مکاره‌چی، نادری، شریفی، چهارسوقی، رفاهیت، رازانی، حسینی، فریدونی، ظهیری، ادهم، قدیریان، صادق‌زاده
بانهایت تاسف درگذشت بانو بدرالملوک سمندر را باطلاع بستگان و دوستان میرسانند. مجلس ترحیم مردانه ازساعت ۸تا۱۰وختم زنانه از ساعت ۱۰تا۱۲ صبح روز پنجشنبه ۲۶ تیرماه جاری در خانقاه صفی‌علیشاه منعقد است.
محمدباقر وحیدصفا آ_۱۳۳۹۱
به آقای محمدباقر وحیدصفا وسایربازماندگان آنمرحومه مصیبت وارده را تسلیت میدهیم

بسمه‌تعالی

بمناسبت ارتحال مرحوم مغفور خلدآشیان جنت مکان جناب آقای حاج محمدحسین کوشان‌پور که یکی از رجال خیر و بافضیلت بوده‌اند روز پنجشنبه ۲۶ تیر ماه ۱۳۴۸ از ساعت ۴ونیم تا۶ونیم بعداز ظهر مجلس ترحیم در مسجدارک منعقد است.
احمدالموسوی‌الخونساری، العبد محمدتقی آملی، عبدالله‌بن مسیح‌الطهرانی، الاحقر بهاءالدین نوری، الاحقر حاجی‌آقا رفیع رفیع، الاحقر محمدحسین‌الخراسانی، الاحقر حسین‌بن ابوالحسن‌الموسوی‌الاصفهانی، الاحقر سید حسین‌الحسینی‌الدرکه، الاحقر ضیاءالدین استرآبادی، الاحقرسید محمدباقر شهیدی گلپایگانی، الاحقر مرتضی ایروانی، الاحقر جوادالباد کوبه‌ای
۱_۲

خانواده های: کوشان‌پور، رفیع، فرزین، ضرابی، اخوان مهدی‌زاده کتابچی، مسفروش، میرطاهری، موسوی آل‌طعمه، جعفری، ضرابیان، مقدم، گیویان، بلورچی، جانفروز، ظاهری، آزادی، فاتحیان، نهضت، اقبال، کتابچی، فرهومند، ساعتچی، حبیب‌اللهیان، فرد.
بانهایت تاسف و تاثر درگذشت خلدآشیان فردوس و ساده مرحوم مغفور جناب آقای حاج محمدحسین کوشان‌پور بزرگ خاندان کوشان‌پور را که باسعادت و تقوی و خدمت بشرع مقدس اسلام عمر خود را بپایان رسانیده‌اند باستحضار کلیه خویشان و دوستان میرسانند. مجلس ختم مردانه آن فقید سعید روز پنجشنبه ۲۶ تیرماه ۱۳۴۸ از ساعت ۴ونیم تا ۶ونیم بعداز ظهر در مسجد ارک و ختم زنانه روز چهارشنبه ۲۵ تیرماه ۱۳۴۸ از ساعت ۴ونیم تا ۶ونیم بعداز ظهر درمنزل شخصی آن مرحوم واقع در میدان ولیعهد بطرف خیابان پهلوی دست چپ کوچه سوم شماره ۱۴ منعقد است.
آ_۱۳۳۹۳ ۱_۲
درگذشت آقای کوشان‌پور موجب کمال تاسف است ومصیبت‌وارده را بعموم بازماندگان بویژه فرزندان آنمرحوم تسلیت میگوئیم.

بانهایت تاثر و تالم درگذشت نابهنگام جوان ناکام آقای حسین صابر کارمند این شرکت را باطلاع میرساند. مجلس ختم آن مرحوم روز چهارشنبه۲۵ر۴ر۴۸ از ساعت۴تا۶ بعدازظهر در مسجد ارک برگزار خواهد گردید.
شرکت سهامی کارخانجات مقدم

درگذشت ناگهانی همکار عزیزمان آقای حسین صابر باعث کمال تاثر واندوه گردیده است. ضمن عرض تسلیت به‌بازماندگان آنمرحوم مجلس یادبودی از ساعت ۴تا۶ بعداز ظهر روز چهارشنبه ۲۵ر۴ر۴۸ در مسجد ارک بخاطر شادی روح‌آن مرحوم برگزار میشود.
کارکنان شرکت سهامی کارخانجات‌مقدم

خانواده‌های: صابر، پیروز، قمی‌زاده، کرابی،سیگاری، دکتر عدل، گرجی، سلمان‌زاده، حاجی آخوندی، نقره‌چی گرامی، عجمین، شهروزی، تقی‌زاده، رازبانی، مشفق، داور، اولیاءزاده، قنبری، آبنوسی، لقمانی، زاهدی.
درگذشت شادروان جوان ناکام آقای حسین صابر را باطلاع عموم دوستان، آشنایان و بستگان میرساند. مجلس ختم آنمرحوم روز چهارشنبه ۲۵ر۴ر۴۸ از ساعت ۴تا۶ بعداز ظهر در مسجد ارک و مجلس ختم زنانه همان روز و ساعت‌در منزل آن مرحوم ـ خیابان فلاح پلاک ۳۷۸ منعقد است.

هوالباقی
بانهایت تاسف درگذشت مرحوم حجةالاسلام حاجشیخ محمدحسن موید امام‌جماعت ازگل قدس‌سره‌راباطلاع‌میرساند مجلس ختم در روز چهارشنبه ۲۵ر۴ر۴۸ازساعت ۹تایک‌بعداز ظهر در حسینیه ازگل شمیران برگزار خواهد شد.
سیدمحمدعلی سبط، الاحقر یحیی‌العبادی الطالقانی، حسن‌سعید، العبدعبداله‌لنکرانی، علی‌فلسفی، الاحقرعباسعلی اسلامی‌واعظ، مهدی‌الموسوی‌الخلخالی، مهدی احمدی شاهرودی، محمود انصاری، سیدحسن‌الموسوی، محمود اردکانی، مصطفی‌ملکی، عبداله‌نورانی، سیدمحمدتقی حکیم احمدالحسینی‌الدیباجی، سیدرضا رضائیان، سیداصغرهاشمی

بانهایت تاسف فوت مرحوم حجةالاسلام آقای حاجشیخ محمدحسن موید امام‌جماعت ازگل راباطلاع اهالی شمیران میرساند. مجلس ختم آنمرحوم ازساعت۹ تا۱ بعدازظهر روز چهارشنبه ۲۵ر۴ر۴۸ در حسینیه ازگل برگزار خواهدشد.
آ_۱۳۳۸۷ اهالی ازگل‌شمیران
ضایعه ناگوارارا به‌اهالی بویژه بازماندگان آن‌مرحوم تسلیت میدهیم

اتحادیه صنف نمایشگاههاو فروشگاههای‌اتومبیل‌بدینوسیله بانهایت تاسف و تاثر درگذشت مادر گرامی جناب آقای حاج‌جواد حیدری عضومحترم هیئت مدیره اتحادیه را باطلاع عموم و اعضای صنف میرساند.
مجلس ترحیم آنمرحوم از طرف اتحادیه روز چهارشنبه ۲۵ تیر از ساعت ۵تا۷ بعدازظهر در مسجد حاج ابوالفتح‌واقع در میدان شاه منعقد است.
اتحادیه صنف‌نمایشگاهها‌وفروشگاههای اتومبیل
آ_۳۰۲۸۲
ضایعه ناگوارارا بعموم بازماندگان آن مرحومه تسلیت میدهیم

خانواده‌های: بردیده، مه، عبدالحسینی، چینی‌چیان، گلخو، همدانی، محسنی، رسولی، افشار، بخارائی، قاضی‌مرادی، کامیاب، سلطانی، آسایش، مسچی، خالقی پدرام
فوت مرحوم محمدباقر بردیده راباطلاع میرساند مجلس ختم آن مرحوم روز پنجشنبه ۲۶تیرماه از ساعت ۴الی۶بعداز ظهر در مسجد فخرالدوله منعقد خواهد بود.
آ_۱۳۳۶۹
بعموم بازماندگان آن‌مرحوم مصیبت وارده را تسلیت میدهیم

یادبود

شب پنجشنبه دوم جمادی‌الاولی مصادف است با شب‌چهلم وفات‌شخصیت باارزش آقای حاج‌حسن قاسمیه طاب‌ثراه لذا مجلس تذکری ازساعت ۸ تا ۹ونیم بعد از ظهر چهارشنبه ۲۵ تیرماه‌درچهل ستون مسجد جامع منعقد امید است‌مومنین مخصوصا آقایان علماء و بستگان باشرکت‌خود وطلب مغفرت تعظیم شعائر مذهبی‌فرمایند.
الاحقرعبدالله‌بن‌مسیح‌الطهرانی
آ_۱۳۴۰۱

بمناسبت فرارسیدن چهلمین شب درگذشت بزرگ‌خاندان قاسمیه آقای حاج حسن قاسمیه مجلس یادبودی در چهل‌ستون مسجد جامع‌ازساعت ۸ تا۹ ونیم بعد از ظهر ۲۵ تیر ماه‌منعقد است.
خاندان قاسمیه
آ_۱۳۴۰۱

بدینوسیله باطلاع اقوام و دوستان میرساند که مراسم شب هفت درگذشت شادروان دوشیزه نیردهش‌کیش ازساعت ۴ونیم تا۶ونیم بعدازظهر روز چهارشنبه ۲۵ تیرماه جاری در امامزاده عبداله آرامگاه کتابی برگزار میگردد.
دهش‌کیش و خانواده‌های وابسته
آ_۳۰۲۶۶

بدینوسیله باطلاع دوستان و آشنایان میرساند که مراسم چهلمین روز درگذشت فقیده‌سعیده شکوفه زندنیا روزپنجشنبه ۲۶ر۴ر۴۸ از ساعت ۴تا۶ بعدازظهر در امامزاده قاسم‌برگزار میگردد.
آ_۱۳۳۳۱ خانواده زندنیا

بدینوسیله باطلاع دوستان و آشنایان میرساند که‌بمناسبت سالروز فوت بانو صدیقه الموتی همسر مرحوم سیدنورالدین الموتی مجلس یادبودی از ساعت ۴الی ۶ بعدازظهر روز۵شنبه ۲۶ر۴ر۴۸ در منزل شخصی واقع در خیابان امیرآباد خیابان نصرت کوی ممتازی پلاک ۲ منعقد است.
خانواده‌الموتی
آ_۱۳۱۶۳ ۱_۲

بمناسبت چهلم درگذشت مرحوم دکتر حسین شریف مجلس تذکری درابن‌بابویه مقبره بدخشان از ساعت پنج‌بعداز ظهر روز جمعه ۲۷ر۴ر۴۸ برقرارمیباشد. از بستگان‌ودوستان تقاضا دارد برای شادی روح آن مرحوم تشریف‌فرماشوند.
آ_۱۳۳۳۷ خانواده شریف

سالروز پسر ناکامم علی‌اصغر شهبازی را که مصادف‌با روز پنجشنبه ۲۶ تیرماه است باطلاع‌اقوام و آشنایان‌میرساند مجلس یادبود برسر مزار آن‌مرحوم (مسجد فیروزآبادی)شهر ری از ساعت۵الی ۷ بعدازظهر منعقد میباشد.
آ_۱۳۳۲۹ عباس شهبازی

باطلاع کلیه فامیل و دوستان و آشنایان میرساندروز پنجشنبه ۲۶ تیرماه مصادف با چهلمین روزدرگذشت شادروان حاجی‌سیدحسن خشکنابی می‌باشدوباین مناسبت‌مراسم‌یادبودی از ساعت ۵ونیم بعدازظهر برسرمزارآن‌مرحوم واقع‌درامامزاده عبداله برگزار میشود.
آ_۱۳۳۶۵ خانواده خشکنابی

بمناسبت تصادف روز پنجشنبه ۲۶ر۴ر۴۸ با سالروز درگذشت شادروان مهندس جمشید دانائی مجلس یادبودی از طرف فامیلو دوسان در منزل آقای محمدرضا دانائی پدر آن مرحوم واقع در خیابان جمشیدآباد جنوبی اول ساسان‌شماره۱۷ از ساعت۵تا۷ونیم بعدازظهر منعقد میباشد تشریف فرمائی خانمها و آقایان موجب تسلی خاطر بازماندگان و شادی روح آن مرحوم خواهدشد.
سناتور رضاجعفری فامیل‌های: دانائی، رئیس‌دانائی، فیوضات، کسمائی، گنجی، آذرنوش، کریمی‌نیکو، دکتر بخرد، روحانی‌زاده، رستگار، افشار، فقیه و سایر فامیل های وابسته
آ_۱۳۳۷۷

بیاد پدر ـ همسر و برادر
روز چهارشنبه ۲۵ تیر ماه (فردا) از ساعت ۵تا ۷ بعداز ظهر بمناسبت شب هفتمین روز درگذشت پدر، همسر و برادر عزیزمان دکتر مهندس محسن معتمدزاده مراسمی برمزار آن جوان ناکام واقع در امامزاده عبدالله مقبره صولت‌الدوله جنب دفترآستانه حضرت‌امامزاده عبدالله‌برگزار میشود.
فیروزوفریبرز معتمدزاده،ریتا معتمدزاده، دکترقاسم‌معتمدزاده
آ_۱۳۳۹۹

سپاسگزاری

از بستگان و دوستان و آشنایان ارجمند که درمجالس ترحیم و شب هفت شادروان زهرا ملک مرزبان در تهران و مازندران شرکت فرموده یابوسیله جراید و ارسال تلگراف اظهار لطف وهمدردی فرموده‌اند بی‌نهایت سپاسگزاریم.
خانواده‌های: ملک‌مرزبان، سلطانی، و خانواده‌های‌وابسته
آ_۱۳۳۰۹

تسلیت

دوست عزیزم آقای دکتر مهدی بروجردی
ضایعه غم‌انگیز درگذشت پدربزرگوارتان را تسلیت‌گفته و خودمان را در غمت شریک می‌دانیم.
محمد وحمید موتمنی
آ_۳۰۱۸۳

جناب آقای دهش‌کیش
خبردرگذشت نابهنگام فرزند دلبندتان مارا دچاراندوهی عمیق و تاثر زایدالوصف نمود.
بدینوسیله خودرا شریک و دمساز غم شما و خانواده گرامیتان دانسته و صمیمانه تسلیت می گوئیم.
آ_۳۰۱۵۰ خانواده قوامی‌شیرازی

همکار محترم جناب آقای دکترسیادت وبانو
باکمال تاسف مصیبت وارده را تسلیت عرض مینماید.
آ_۱۳۳۰۷ دکتر رحمت‌اله‌سمیعی

جناب آقای سیاوش جوادیان
بااندوه فراوان درگذشت پدر بزرگوارتان را تسلیت گفته بقای عمر جنابعالی و فامیل محترم را از درگاه خداوند مسئلت داریم.
ایرج ثقفی، احسان‌اله کیاکجوری، علی پاشا قدیمی، هوشنگ ایزدیان، مرتضی ایرجی‌زاده، ابوالقاسم وفائی، غضنفری
آ_۱۳۳۲۵

جناب آقای رادمند ریاست محترم دارائی شهرستان خمین
مصیبت وارده را بجنابعالی و فامیل محترم تسلیت‌عرض میکنیم.
از طرف کارکنان دارائی خمین: امیدی، مشایخی، شیخی، رحیمی، صفری، ارزاقی، لاهوتی، افاضلی
آ_۳۰۱۱۸

سرکار خانم خسرورخاور
انجمن بانوان شهرداری زنان شهر تهران‌بانهایت‌تاسف و تاثر مصیبت وارده را بشما و خانواده محترم تسلیت‌میگویند
آ_۳۰۱۲۴ هاجر تربیت

جناب آقای حاج‌جواد حیدری
باکمال تاسف و تاثر درگذشت والده‌محترمه را تسلیت عرض نموده‌صبر و شکیبائی وبقاء عمر و سلامتی بازماندگان آنمرحومه را از ایزد متعال مسئلت داریم.
حاج‌سیدولی‌اله طباطبائی، حاج‌فتح‌اله مهجور، فاطمه احمدی، نیره فرخنده، ذبیح‌الله فرخنده ن زرین‌تاج فرخنده عصمت خزانه‌دار، ناصر بختیار
آ_۱۳۳۵۹

موفقیت آپولو۱۱ نقطه عطفی در تاریخ بشر بوجود میاورد

بقیه از صفحه اول

پروژه‌ها را اجرا مینمایند تطبیق نمائیم واظهار نظر سیاسی از حرفه بنده خارج است ولی چون امروز علم و سیاست مخلوط و ممزوج گشته وتفوق‌علمی یعنی سیادت سیاسی و نظامی‌واقتصادی لذا می‌توان بطور قطع‌و یقین اعلام نمود که موفقیت این پروژه مهمترین نقطه عطفی است که در تاریخ علمی و نظامی و سیاسی و اقتصادی و احتماعی و تمدن بشر بوجود خواهد آمد.

آقای دکتر کشی افشار درجواب این سئوال که اهمیت علمی این موفقیت تا چه حدودی است اظهار داشت:

پیاده شدن بشر در روی سطح کره ماه واجرای پروژه‌ای که بیش از ده سال مدام فکربشر را به‌خود مشغول داشته است‌قدرمسلم‌حکایت ازاعجازونیروی خلاقه‌فکر بشر میکند واینکه بشر امروزی بتواند ازفاصله ۳۸۰ هزار کیلومتری سفینه‌متشکل از ۵ میلیون قطعات‌مختلف راکنترل وهدایت وواحد های مختلف آنرا از یکدیگر جداوسپس متصل‌سازد بزرگترین موفقیت علمی است که بشر تابحال به آن نایل می گردد.

از پیشرفت هائی که‌در عرض‌این ده سال اخیر بدست آمده‌و افرادو دانشمندانیکه وقت وانرژی ونیروی فکری خودراوقف این‌پروژه‌نموده‌اند اجرای پروژه مستلزم دقت بی‌پایان وبی حدی است که در هر ساعت چندمیلیون‌پدیده فیزیکی،مکانیکی والکترونیکی بایدانجام گیردوآنهم هریک در فاصله زمانی معادل یک میلیونیم ثانیه وکمتر، مارا مغرورو متحیر میسازد.

مثلا درموقع مراجعت‌فضانوردان واتصال سفینه ها بیکدیگر دقت محاسبات وشناسائی ارزش زمان‌از لحاظ چند سانتیمتر و یکهزارم‌ثانیه که سلامتی‌وبرگردانیدن فضانوردان بزمین تابع آنها است، حائزاهمیت بسزائی است.

● خطرات احتمالی

در جواب این سئوال خبرنگار اطلاعات که آیا موفقیت «آپولو» حتمی است یاخیر .رئیس موسسه ژئو فیزیک دانشگاه تهران گفت:

اشکالات مسافرت در اعماق‌فضا باسفینه که از کره زمین جداشده ودر کره ماه‌به کشف مجهولاتی از عوامل فیزیکی و حیاتی پرداخته و سپس‌از کره ماه جدا شده وباید بزمین مراجعت نماید قابل تعمق و توجه است. گرچه محاسبات‌باحد اعلای دقت بعمل‌آمده ولی نمیتوان فکرخطاهای‌احتمالی افرادوتجهیزات خودکارارا منکر گردید. مخاطرات بسیار زیاد میباشند ولی تدابیر‌کافی نیزاتخاذ شده، عوامل شناخته‌نشده سطح کره ماه از لحاظ اثر احتمالی تشعشعات و شهاب و آلودگی‌توسط میکربهای شناخته نشده وابتلا به امراضی که‌شناخته نشده‌اندو‌مداوائی برای آنها میتوان تجویز نمود ویا اثرات بعدی این محیط جدید در سلامت آتیه فضانوردان باتوجه به اینکه بیش از۴ساعت در سطح‌کره ماه توقف خواهند کرد قابل تعمق است.

کلیه این عوامل میرساند که موفقیت از طرفی منوط باعجاز فکر بشر و محاسبه و از طرف دیگر مدیون شهامت و فداکاری وابتکار افرادی است که دانسته خود را به خطر انداخته واین مسافرتها را تقبل مینمایند وچون پیاده شدن در کره ماه نمودار اعجاز فکر بشر از یک طرف و شهامت و فداکاری او از طرف دیگر است شاید بجاباشد که روز چهارشنبه را مبدا جدیدی جهت تاریخ وشمارش تحولات علمی در تاریخ بشریت ثبت نمائیم.

نحوه‌ثبت‌نام

بقیه از صفحه اول

آموزان به آموزشگاههای مورد نظر معرفی شوند.

تاسیس دبیرستان

خبرنگار ما گزارش میدهد جهت سال تحصیلی آینده دو دبیرستان کامل‌درتهران دایرشد این دو دبیرستان یکی در خیابان ایرانشهر قرار دارد و شعبه‌ای از دبیرستان دارالفنون است و دیگری در خیابان سپه جنب مجلس سنا می‌باشد ضمنا بمنظور ثبت‌نام‌دانش آموزان نواحی جنوب شهر نیز چندین کلاس ششم متوسطه در بخش ۷ دایر شده است.

کمیسیون شهریه

برای دریافت شهریه مدارس ملی کمیسیونی باشرکت ۳ تن‌از اعضاء انجمن همکاری خانه و مدرسه و رئیس آموزش و پرورش مربوط و نماینده اداره مدارس‌غیر دولتی تعیین خواهد شد.

آندسته از مدارسی که شهریه خود رانسبت‌به‌سال گذشته‌افزایش ندهند میتوانند بدون تشکیل کمیسیون مبادرت به‌ثبت‌نام‌نمایند.

ثبت نام

اداره کل‌آموزش‌و پرورش‌استان مرکزبه‌کلیه آموزشگاه‌های‌دولتی استان‌دستورداد که نام‌دانش‌آموزان قبول شده در خردادماه امسال راتا پانزدهم مرداد ثبت کنند. اداره آموزش و پرورش استان مرکزبه دبستانها و دبیرستانهای دولتی دستور داده است که برای ثبت‌نام این عده از دانش‌آموزان در روزهای دوشنبه و چهارشنبه‌هر هفته بکار پردازند از اولیای‌دانش آموزان نیز خواسته است که‌تاقبل از ۱۵ مرداد برای ثبت نام‌فرزندان خود روزهای دوشنبه و چهارشنبه‌به آموزشگاههای دولتی مراجعه کنند.

طرح نقشه مجانی برای‌ساختمان‌شما
زیرنظر مهندسین دفتر فنی زربنا ۲۴ اسفند اول امیرآباد شماره ۹ از ۵ تا ۸ بعد از ظهر تلفن ۶۱۳۷۵۲
آ_۳۰۲۳۱۶ ۱_۳

آگهی تشکیل مجمع عمومی

مجمع عمومی عادی شرکت‌سهامی فروشگاه فردوسی در ساعت ۱۰ صبح روز شنبه ۲۸ تیرماه ۱۳۴۸ در محل شرکت تشکیل میشود. از صاحبان سهام دعوت میشود در روزو ساعت مقرر در جلسه حضور بهمرسانند.

دستور جلسه:
۱ـ استماع گزارش هیئت‌مدیره درباره‌عملیات‌سال مالی۱۳۴۷
۲ـ استماع گزارش بازرس قانونی
۳ـ تصویب ترازنامه و حساب سودو زیان سال ۱۳۴۷
۴ـ انتخاب بازرس
۵ـ اتخاذ تصمیم درباره خط‌مشی آتی و سایر مسائلی که در حدود اختیارات مجمع عمومی عادی می باشد.

هیئت مدیره
آ_۳۰۲۱۴

استخدام

شرکت مهندسی شهراد

برای تکمیل کادر اجرائی خود بافراد ذیل نیازمند است:
۱ـ استادکار برق درجه ۱ — ۴ نفر با ده سال سابقه کار
۲ـ کارگر برق درجه ۱ — ۴ نفر با سه سال سابقه کار
۳ـ کارگر برق درجه ۲ — ۴ نفر با یکسال سابقه کار
۴ـ کارگر برق درجه ۳ — ۴ نفر با یکسال سابقه کار

واجدین شرایط می توانند:
همه روزه از ساعت ۵ الی ۶ بعداز ظهر به شرکت مهندسی شهراد واقع در خیابان تخت‌طاوس نبش سنائی شماره ۱۵۰ مراجعه نمایند.
آ_۳۰۲۴۴ ۱_۳

همکار گرامی سرکار خانم منظر کاویان
اندوهگینانه فقدان اسفزای همسرتان سرکار سرهنگ ستاد محسنی را تسلیت عرض کرده و خود را در این سوک سهیم میدانیم.
کرمانشاه ـ دکتر حسام مهران ـ دکتر روح‌الله تعلیم
آ_۳۰۳۰۸

دوست گرامی جناب آقای دکتر نصیرپور
مصیبت وراده را تسلیت عرض مینماید.
دکتر ابراهیم‌برال آ_۱۳۳۴۷

خانواده بهروزی بانهایت تاسف فوت ناگهانی شادروان هاشم‌زاده فرهنگ را به‌همسر و خواهر و برادر آن مرحوم تسلیت عرض نموده وبرای بازماندگان شکیبائی مسئلت مینمایند.
مجید بهروزی

جناب آقای دهش‌کیش وبانو
ازدرگذشت دوست عزیزمان نیردهش‌کیش متاثریم‌وما را در غم خود شریک بدانید
دانشجویان تکنولوژی ـ رشته‌دکوراسیون
آ_۱۳۳۳۳

کارکنان شرکت ملی گاز ایران
بانهایت تاسف درگذشت شادروان جناب آقای هادی مصدقی مستشار دیوان‌عالی کشور را به‌آقای تقی مصدقی‌مدیر عامل شرکت ملی گاز ایران صمیمانه تسلیت می گویند.
ا_۳۰۲۶۸

جناب آقای سیروس بروجردی
بااندوه فراوان‌مصیبت وارده را بجنابعالی و خانواده‌محترم تسلیت میگوئیم.
آبادان دکتر زهرا مجدفر ـ دکتر منوچهرعاصمی
آ_۳۰۲۰۸

بانهایت تاسف وتاثر درگذشت مادر گرامی‌خانم‌سکینه شالچی را صمیمانه تسلیت میگوید.
آ_۳۰۳۸۰ سازمان برنامه

جناب آقای وحیدصفا ریاست کل دادگاههای‌بخش‌تهران
ضایعه درگذشت‌همشیره گرامی آنجناب‌عموم کارمندان اداری دادگاههای بخش تهران را عمیقا متاثر و متالم نموده مراتب تسلیت خودرا به‌جنابعالی و سایربازماندگان‌آنمرحومه تقدیم میداریم.
کارمندان اداری دادگاههای بخش تهران
آ_۱۳۳۹۱

جناب آقای وحیدصفا ریاست کل دادگاههای‌بخش‌تهران
بااندوه فراوان درگذشت همشیره بزرگوارتان را بجنابعالی وسایر بازماندگان آن مرحومه تسلیت عرض‌میکنیم و دراین غم ماتم‌زا قلبا شریک هستیم و برای آن مرحومه از درگاه ایزدمنان‌طلب آمرزش‌ومغفرت‌مینمائیم پروردگار به جنابعالی صبر و تحمل کرامت فرماید.
قضات دادگاههای بخش تهران
آ_۱۳۳۹۱

افسران و درجه‌داران توپخانه لشکر ۱۶ گارد مصیبت‌وارده را به سرکار سروان کاریان تسلیت میگویند.
سرتیپ بوذرجمهری
آ_۱۳۴۰۹

جناب آقای حاج موسی سیدموسی دشتی
بانهایت تاسف و تاثر مصیبت وارده را به آن خانواده محترم تسلیت عرض نموده آمرزش روح آن شادروان‌و صبرو شکیبائی بازماندگان را از خداوند مسئلت داریم.
ساری ـ سورک ـ دکتر عزیزی‌مهر و بانو
آ_۳۰۳۲۲

مقام محترم فرماندهی هنگ ژاندارمری گرگان
مصیبت وارده را از صمیم قلب تسلیت عرض میکنم.
گرگان ـ اسدالله باقری
آ_۳۰۳۶۰

سرکار سرهنگ‌اسعدی‌فرمانده محترم‌هنگ ژاندارمری‌گرگان
مصیبت وارده را بجنابعالی و خانواده محترم صمیمانه تسلیت‌گفته بقای‌عمربازماندگان‌را ازخداوند متعال‌آرزومندیم.
گرگان ـ حاج اصغر لطیفی و پسران
آ_۳۰۳۶۲

سرکارسرهنگ اسعدی‌فرمانده محترم هنگ‌ژاندارمری گرگان
درگذشت والده محترمه را صمیمانه تسلیت عرض‌نموده و خود را در این غم بزرگ سهیم میدانم.
گرگان ـ فریدون امین‌زاده
آ_۳۰۳۶۴

سرکارسرهنگ اسعدی فرمانده‌محترم هنگ‌ژاندارمری گرگان
از درگذشت اسف‌انگیز مادر بزرگوارتان بی‌نهایت متاثر، مصیبت وارده را بجنابعالی و فامیل ارجمند تسلیت عرض نموده خود را در این ضایعه شریک میدانم.
گرگان ـ سرهنگ دکتر بهمن فروزانفر
آ_۳۰۳۶۶

باتاثرواندوه فراوان‌درگذشت ناگهانی وگدازنده شادروان سرهنگ۲ ستاد سید جمال‌الدین محسنی را ازسوی خودو همه همکارانم بخانواده های وابسته بویژه بازماندگان ان مرحوم تسلیت‌می گویم.
کرمانشاه ـسپهبد فریدون‌فرخ‌نیا
آ_۳۰۳۰۶

دوست‌و همکار عزیز ـبانو منظر کاویان
باکمال‌تاسف فوت نابهنگام همسر گرامتان سرهنگ محسنی‌را بشما و خانواده محترم تسلیت گفته خودرا در غم بزرگت شریک‌میدانیم.
غبرائی .جاهد کار. پژمان .نیک‌نام. فلاح. آزرمی. امامیان .جلیلیان. یونانی .میرزائی
آ_۳۰۳۰۴

سرکارسرهنگ اسعدی فرماندهی‌محترم‌هنگ‌ژاندارمری‌گرگان
افسران ودرجه‌داران وافراد گردان ژاندارمری گنبد کاوس‌بانهایت تاسف مصیبت وارده‌را تسلیت عرض نموده سلامتی سرکار وخانواده محترم‌را از خداوند متعال‌خواستارند
ستوان یکم‌آقاجان‌زاده آ_۳۰۳۰۲

اطلاعات ۱۳۰۴

سه‌شنبه • ۲۹ ربیع‌الثانی ۱۳۸۹
• پانزدهم ژوئیه ۱۹۶۹
• شماره ۱۲۹۴۰
• سال چهل‌وچهارم

بوسیله بانك رهنی ایران، درجنوب تهران

۲۰۰ دستگاه آپارتمان ارزان قیمت ساخته میشود

بانك رهنی‌ایران در قسمتی از اراضی متعلق به‌خود ۲۰۰دستگاه آپارتمان دووسه اطاقه ارزان‌قیمت میسازد .

خبرنگار ما امروز کسب‌اطلاع کرد که این آپارتمان ها درقطعه زمینی به‌مساحت ۱۶ هزار مترمربع در محل سابق سنگ‌بری بانك مذکور واقع در نازی‌آباد ،جنوب پارك «تازخاتون» ساخته میشود .

آپارتمانهائی که‌قرار است‌توسط بانك‌رهنی در این محل ساخته‌شود دارای چهار طبقه می‌باشد که مجموعا شامل ۲۰۰ دستگاه دو وسه اطاقه بازیربنائی بین ۷۰ تا ۹۰ متر مربع خواهد بود . قیمت های هرآپارتمان براساس برآوردمقدماتی که توسط مهندسین بانك رهنی ایران بعمل آمده بین ۲۰ تا ۲۵ هزار تومان می‌باشد ، ولی بانك رهنی در نظر دارد که قیمت این آپارتمان‌ها حتی‌الامکان بین ۱۷ تا ۲۰ هزار تومان باشد.

خبرنگار ما می‌نویسد : نقشه های مقدماتی معماری این آپارتمان ها توسط مهندسین این بانك‌تهیه شده است و احتمالا تغییرات‌جزئی در این نقشه داده خواهد شد ، تابنای آپارتمان‌ها از متری ۲۵۰ تومان تجاوز نکند .

خبرنگار ما می‌نویسد :آپارتمان ها بعداز ساختمان در وهله اول‌در اختیار شرکتهای تعاونی مسکن موسسات و سازمانها قرار داده میشود تابین اعضای خود توزیع نمایند .

• ۱،۰۰۰ نفر در ضیافت سفارت فرانسه شرکت کردند

فرانسویهای تهران، سقوط باستیل را جشن گرفتند

آقای اردشیر زاهدی وزیر خارجه‌از جمله مدعوین متعددی بود که در ضیافت دیشب سفارت فرانسه شرکت کرد و جشن‌ملی فرانسه را به«شارل‌رو»سفیرفرانسه تبریك گفت .

دیروز ودیشب‌جماعت‌فرانسویان مقیم تهران روز چهاردهم ژوئیه ، سالروز جشن ملی فرانسه راجشن گرفتند وچشم‌گیرترین‌این‌جشن‌ها ضیافت عصرانه‌ای بود که ازطرف «شارل‌رو» سفیر فرانسه وبانو در تهران برپا گردید .

این ضیافت در سفارت فرانسه واقع‌در خیابان فرانسه‌برپا گردید و در آن شخصیت های مملکتی از جمله آقایان شریف امامی رئیس مجلس سنا ، اردشیرزاهدی وزیر خارجه ، ارتشبد جم رئیس ستاد بزرك ارتشتاران روسای‌هیئت های سیاسی مقیم در بارشاهنشاهی بابانوانشان حضور داشتند .

کثرت جمعیت در اولین ضیافت سفیر فرانسه در تهران آنچنان بود که درساعت هشت بعدازظهر سراسر محوطه مشرف به بنای قدیمی سفارت فرانسه مملو از جمعیت بودوجائی برای‌تازه‌واردین دیده نمیشد و«الکساندردیمترو - پلوس» سفیر یونان متعجب بود که چطور این موقع از سال چنان جمعیتی در تهران وجود دارد . کارکنان سفارت فرانسه سرانجام مجبور شدند برای جا گرفتن جمعیت ، قسمت جنوبی باغ‌وسیع فرانسه را روشن کنند در حالیکه قسمت بالاهم چنان در تاریکی‌فرو رفته بود .

جنگل درسفارت!

باروشن شدن چراغ‌ها چشمان مدعوین به باغ وسیع سفارت فرانسه که بصورت جنگلی‌درآمده خیره شد و یکی از حاضران شوخ‌طبع گفت اگر وزارت منابع طبیعی از وجود چنین جنگلی با خبر شود بدون شك آنرا ملی اعلام خواهد کرد !

شماره مدعوین دیشب سفارت فرانسه را بجرئت میتوان یکهزار ذکر کرد و این عده در محیط گرمی که فرانسویان همیشه‌ایجاد میکنند، به گفت و شنود درباره مسائل مختلف پرداختند .

جریان سفر آپولوی یازده و اقدام متهورانه فضانوردان‌امریکا، گرمی مجدد هوا ، کاپ ورزشی سناتور جم از جمله مسائل مورد بحث مدعوین بود .

در میان مدعوین کمتر کسی دیده میشد که پیشنهاد سفر به کره ماه را رد میکرد اکثرا در انتظار خبرهای هیجان انگیز مربوط به فرود آمدن نخستین انسان در کره ماه بودند.

* خداحافظی چند سفر

گرمی و رطوبت هوا در باغ سفارت فرانسه خود بخود مسئله گرمی هوا را مورد بحث مدعوین قرار داد و یکی از سفیران‌خارجی صرف‌نظر از هر چیز عقیده‌داشت هوای تهران مطلوبترین هوااست. یکی از مدعوین توضیح داد لابد منظور آقای سفیر هوای ییلاقات وشمیرانات است نه هوای آلوده بدود مرکز تهران !

«طه کریم» سفیر ترکیه ،«دکتر دوسك» سفیر یوگسلاوی ،«کویر یلوك» سفیر لهستان از جمله دیپلمات هائی بودند که از این موقعیت برای خدا حافظی‌بادوستان متعدد استفاده کردند .و همه از پایان ماموریت و عزیمت قریب - الوقوع‌آنان اظهار تاسف‌میکردند.

یکی از دیپلمات های خارجی میگفت که تهران هرگز با چنین کمبود سفیر دچار نگردیده بود و اشاره این دیپلمات به شماره‌پست های سفارت خانه‌هائی بود که‌هم‌اکنون محافل دیپلماسی تهران‌در انتظار ورود سفیران آنان هستند.

با عزیمت سفیران امریکا ، عربستان و ژاپن و نماینده پاپ ، تهران درماه‌آینده چهره های جدیدی بخود خواهد دید .

ضیافت سفارت فرانسه تاساعت ده بعدازظهر ادامه داشت وکثرت جمعیت تا آخرین لحظات هم‌چنان بچشم میخورد .

در خارج از سفارت فرانسه در خیابان فرانسه بار دیگر حالت فوق‌العاده اعلام شده بود صفوف طویل اتومبیل های مدعوین«گوش تاگوش» در انتظار صاحبان آنان بود و هر چند لحظه صدای بلند- گو بلند میشد که اتومبیل جناب آقای ... را صدامیکرد .

نرخ جدید پارکینگ ابلاغ شد

شهردار آئین نامه جدید پارکینگ را امضاء کرد و این مقررات جهت اجرا به شهرداران نواحی ابلاغ گردید .

بموجب مقررات جدیدبابت توقف اتومبیلها درتوقفگاهها دو نوع نرخ برای پارکینگ شبانه و روزانه داده شده است وآئین نامه از روز بیستو پنجم ماه تیر اجرا خواهد شد .

• پارکینگ روزانه

حق پارکینگ برای توقف اتومبیلها در مدت روز تادو ساعت پنج ریال تاپنج ساعت ده ریال و از پنج‌ساعت‌بیشتر پانزده ریال تعیین شده‌است.

• پارکینگ شبانه

از ساعت هشت شب تا هشت صبح ده ریال . ورود و خروج اتومبیل بین ساعات یك بعدازنیمه‌شب تا شش صبح پانزده ریال تعیین شده است .

مقررات فوق باید در روی تابلو مخصوصی نوشته شده و در نظر گذارده شود .

اطلاعات سال

همراه با : یك آلبوم نفیس عکس
یك آلبوم نفیس نقاشی
صدها داستان،مقاله،رپورتاژ ، کاریکاتور
منتشر شد ـ ۱۲۵ ریال

جناب آقای علی مرتضوی
سردبیر مجله گرامی فیلم و هنر
بدینوسیله دوره جدید مجله فیلم و هنر را که‌باقطع بزرك و حاوی مطالب مهم سینمائی و هنری انتشار یافته است صمیمانه‌بشماوهمکاران عزیزتان تبریك میگوئیم .
اتحادیه صنایع فیلم ملی ایران

اطلاعات بانوان دریك شماره فوق‌العاده تقدیم می‌کند :

سفر ماه...

فردا ، روز فتح ماه است و اطلاعات بانوان دریك مقاله جالب و خواندنی ، بهمه سوآلاتی که‌درباره سفر ماه بذهن شما میرسد ، پاسخ داده است.

دوئل الهه‌وگوگوش

حرف های‌شنیدنی وعجیب‌درحاشیه‌جنجال‌هنری هفته ....

مواظب باشید ، این خانم هاهر جنایتی را کشف میکنند

رپورتاژ جالبی درباره زنانی که هر جنایتی در ایران روی دهد ، کشف میکنند .

دلیل محکمه‌پسند

داستان شورانگیزی از «علی دشتی» نویسنده بزرك ایران

اطلاعات بانوان

بارپورتاژ هاو مقالات و داستان های خواندنی و ضمیمه مجانی الگو تازه‌ترین مدل های لباس‌فردا درسراسر ایران انتشار میابد .

قابل توجه مشمولین مالیات برمجموع درآمد

فرصت قانونی برای تسلیم اظهار نامه تکمیلی بمنظور محاسبه مالیات برمجموع درآمد فقط تاآخر تیرماه می باشد .

کسانی که در مهلت قانونی اظهارنامه تکمیلی را تسلیم ننمایند علاوه بر اصل مالیات مقرر که براساس جمع درآمد منابع مودی تعیین میگردد مشمول جریمه قانونی نیز خواهند شد .

اشخاص زیر مکلف به تسلیم اظهارنامه تکمیلی بمنظور محاسبه برمجموع درآمد می باشند .

الف - کلیه اشخاص‌حقیقی که جمع درآمدمشمول مالیات آنها در سال ۱۳۴۷ از چند منبع از چهارصد هزار ریال تجاوز نماید .

ب- حقوق بگیرانی که‌ازنرخ ده درصد مالیات‌حقوق بیشتر از میزان مقرر استفاده کرده‌اند .

ج- کلیه کسانی که در سال ۴۷ از یك یا چند منبع تحصیل درآمد کرده و بیش‌از یکبار از معافیت ۶۰ هزار ریال حداقل درآمد استفاده کرده‌اند .

وزارت دارائی

آگهی استخدام

شرکت برق منطقه‌ای تهران عده‌ای‌لیسانسیه‌اقتصاد- حسابداری - بازرگانی از طریق مسابقه و مصاحبه باشرایط زیر استخدام مینماید .

۱- انجام خدمت وظیفه یا معافیت دائم غیر پزشکی

۲- سپردن تعهد مبنی بر پنج سال خدمت در حوزه عملیات شرکت برق منطقه‌ای تهران

۳- عدم تعهد خدمت و اشتغال بکار در سایرموسسات .

داوطلبان میتوانند تا آخر تیر ماه ۱۳۴۸ بمنظورکسب اطلاعات بیشتر و ثبت نام باداره اموزش این شرکت واقع در میدان ژاله اول خیابان حریرچیان مراجعه نمایند . م‌الف ۴۳۳۷

شرکت‌برق منطقه‌ای تهران

اطلاعیه شرکت سهامی تلفن ایران

طبق اطلاع واصله بعضی از مشترکین تلفن تهران با نصب صندوق سه‌ریالی بعنوان قلك‌بابت هربار مکالمه مبلغ سه ریال از مراجعین دریافت مینمایند و چون نرخ مکالمه تلفن در داخل محدوده شهر فقط ۲ ریال است لذااقدام‌فوق‌خلاف مقررات‌مذکور است

بدینوسیله متذکر میگردد چنانچه مشترکین این نوع‌تلفن ها بابت یکبار مکالمه تلفن بیش از مبلغ مقرر «۲» دریافت‌نمایند شرکت ناگزیر از قطع تلفن مشترك متخلف خواهد بود .

م‌الف ۴۵۵۷

اداره کل بهره‌برداری شرکت سهامی تلفن ایران
۱-۵
آ-۲۹۹۴۶

اطلاعیه بانك عمران

شصت ویکمین مراسم قرعه‌کشی جایزه
یکصد هزار تومان وام دهساله بدون بهره‌این ماه
حساب‌تشکیل سرمایه بانك‌عمران
روز پنجشنبه ۲۶ تیر ماه در شهر مقدس مشهد
برگزار خواهد شد

یك اثر استثنائی از ساموئل خاچیکیان
هنگامه
بهروز وثوقی . آذر شیوا
نیلوفر

HAWI LUX
هاویلوکس
معتبرترین نام درصنعت رنگسازی

دکتر خشنود
متخصص بیماریهای پوست
بجای صبح عصر ها ۴ تا ۸ از بیماران پوست پذیرائی مینماید
شاهرضامقابل لاله‌زار نو تلفن ۴۹۶۳۲
آ-۲۷۹۰۸

اطلاعیه وزارت دارائی

در باره مالیات قطعی شده پیشه‌وران و اصناف وصاحبان مشاغلی که مکلف‌به داشتن دفاترقانونی نیستند .

بموجب تصمیم کمیسیون قانونی‌ضرائب‌کلیه پیشه‌وران و اصناف و صاحبان مشاغل . (بغیر از مشمولین ماده ۵۹ قانون مالیاتها) که شغل آنها نوعا اقتضای داشتن درآمد سالانه مستمر دارد و درآمد مشمول مالیات سال ۴۶ آنها کمتر از پانصدهزار ریال بوده است

درآمد مشمول مالیات آنهابابت مالیات سال ۴۷ پنج‌درصد اضافه بردرآمد مشمول مالیات سال۴۶ آنها تعیین شده است

که مبنای محاسبه مالیات خواهد بود مالیات‌مزبور قطعی است وچنانچه تا آخر تیرماه جاری پرداخت نشود مشمول جرائم وزیان دیرکرد مقرر درقانون خواهد بود

آگهی مزایده یکباب‌خانه

اداره تصفیه قائم مقام آقای علی لبیبی ورشکسته ششدانك یك باب خانه پلاکهای شماره ۵۷۴ و ۵۷۵ واقع در بخش ۴ سنگلج بازارچه آقاشیخ هادی دارای ۶۱٫۵ مترمربع عرصه و بنای قدیمی باپوشش چوب ونمای آجر و لوله‌کشی اب وامتیاز برق که از حیث‌عرصه و اعیان و بهای امتیاز اب بدون ارزیابی امتیازبرق ملکی‌نامبرده‌را که‌بمبلغ۱۲۵۶۲۵ ریال‌ارزیابی‌شده که باشرائط زیر ازطریق مزایده کتبی بفروش میرساند :

۱- فروش نقدی استو حداکثر مهلت‌سه ماه برای‌پرداخت بها درصورت تقاضا داده خواهد شد .

۲- کلیه هزینه های مربوط بمعامله از هرقبیل و هرجهت و همچنین عوارض و مالیاتهای متعلقه بمعامله و ملك واخذ مفاصا حساب از مقامات مربوطه بعهده خریدار است .

۳- پیشنهاددهندگان باید قبلا صدی پنج بهای ارزیابی را اسناد خزانه درصندوق اداره تصفیه تودیع و قبض سپرده‌را ضمیمه پیشنهاد خود نمایند .

۴- پیشنهادات باید درپاکات لاك‌ومهر شده باذکر جمله (مربوط بمزایده خانه آقای علی لبیبی) و مشخصات کامل و محل اقامت پیشنهاد دهنده در روی پاکت تاساعت ۹ روز شنبه ۲۵ امرداد ۱۳۴۸ به دبیرخانه اداره تصفیه واقع درخیابان سی متری روبروی ستاد ژاندارمری کل کشور تسلیم شود .

۵- به پیشنهادات مشروط . مبهم . فاقد سپرده و برخلاف شرائط آگهی و همچنین پیشنهاداتیکه بعداز وقت مقرربرسد ترتیب اثر داده نخواهد شد .

۶- اداره تصفیه تهران دررد وقبول‌پیشنهادات‌مختاراست .

۷- پیشنهادات درساعت ده روز شنبه ۲۵٫۵٫۴۸ آخرین روز قبول پیشنهادات بازو قرائت خواهد شد . . حضورپیشنهاد دهندگان درجلسه مزایده بلامانع است و عندالاقتضاء درهمان جلسه مزایده حضوری بعمل خواهد آمد و برنده کسی است که بالاترین قیمت را پیشنهاد نماید .

۸- درصورتیکه برنده تاده روز پس‌از جلسه مزایده و یادر انقضاء مهلت درصورت تقاضا ازپرداخت ثمن وانجام معامله در دفترخانه اسناد رسمی خود داری نماید مسئول کسر احتمالی قیمت و خساراتی است که از تجدید مزایده حاصل شود که بدوا ازسپرده او استیفاء میشود . طالبین برای کسب اطلاع بیشترمیتوانند باداره تصفیه‌تهران مراجعه نمایند. م‌الف ۴۵۷۸

آ- ۲۰۱۹۶

سرپرست اداره تصفیه تهران

از صبح ه‌شنبه‌در سینماشهر فرنگ
خیابان عباس‌آباد - اول خیابان تلویزیون- تلفن ۶۲۷۶۲۸
یك عروس جوان ، یك داماد بی‌تجربه و... یك شب زفاف لطیف ،خنده‌آور و پرماجرا

موزیك از: پل‌مك‌کارتنی (از گروه بیتل‌ها)
THE FAMILY WAY
محصول برادران وارنر - سون‌آرتز
شروع سئانسها ۱۱ صبح ۳٫۳۰-۵٫۳۰- ۷٫۳۰-۹٫۴۵ بعد از ظهر
گیشه سینما همه‌روزه برای رزرو بلیط آماده است .

ازصبح پنجشنبه درسینماهای
سالن تراس اونیورسال-حافظ
رکس- همای - لیدو - ساینا-نپتون
داریوش- پاسارگاد - مونت‌کارلو

همزمان باتهران در مشهد (سینما فردوسی) - درکرمان (سینما مهتاب)

تعطیلات امسال خود را با تماشای فیلم‌کمدی مفرح تعطیلات بزرك بگذرانید .
ازفردادر سینما آتلانتیك

هفتمین هفته فیلم «آخرین سکه» با شرکت «آلن‌دلون و چارلز برونسون» از فردا در تراس سینما آتلانتیك ادامه دارد

روزنامه دیپلمات
چهارشنبه ها خواندنی است

روزنامه فردا
فردا منتشر میشود

برنامه آینده سینما
امپایر
داستان شورانگیز زنی که تاسرحد جنون بمردی دلباخته !... و ... مردیکه - ندانسته هرلحظه زندگی‌اورا تهدید می کند ...
نامه یك زن ناشناس

باشرکت : جون فونتین
لوئی ژوردان
اقتباس از شاهکار معروف «اشتفان‌زوایك»