اطلاعات

سال پانزدهم - شماره ۴۴۵۱ | جمعه بیست‌وپنجم بهمن ماه ۱۳۱۹ | تك شماره ۵۰ دینار

نگارش خبرنگار سیار اداره

بانك کشاورزی - رهنی

یکی از بنکاهها ئیکه کمك شایانی به پیشرفت امور کشاورزی و پیشه و هنر استان دهم موده است بانك کشاورزی پیشه و هنر اصفهان میباشد .

کارهای این بانك بینهایت مفید و کشاورزان ازآن استفاده کامل نموده اند موضوعی که فوق‌العاده درپیشرفت کارهای این بانك موثر است طرز سلوك وراهنمائی کارکنان بانك بامشتریان ومراجعه کنندکان است شاید کمتر کسی متوجه این قسمت باشد که رعایت حسن سلوك وراهنمائی ودلسوزی که ازطرف کارکنان این نوع بنکاهها بامردم ومراجعه کنندکان میشود چه اندازه در پیشرفت کار و رغبت مشتریان بمعامله که منتج باباداتی کشور و مستغنی کردن طبقه کشاورز است موثرمیباشد

دهقانیکه تنها کوشه ده‌خودرا دیده‌وبا کسی رفت وآمد نداشته‌است وقتی واردابن نوع بنکاهها میشود بواسطه عدم سابقه بایك نوع توهمی دست بکریبان میشود تمام بانك بکوشش غریب و عجیب میاید پیش خود می کوید مکر باین آسانیها ممکن است بکسی وجه‌داده‌شودوهزارها خیال‌پیش‌خودمیبافدحال اکر این مشتری بی دست و پا که وارد این بنکاه بزرك میشودبکسانی بر خورد که‌مرتبه ومقام بلندی دارند حدس بزنید چه‌حالی بان مشتری بیچاره دست خواهد داد مخصوصا که حجب و کمروئی فطری ماست‌این است که‌باین موضوع‌توجه مخصوصی مبذول‌میکرددوبقدری باکسانیکه باین‌بانك‌مراجعه‌مینمایندخوشروئی وملاطفت میشود که خودرا دریك محیط‌کاملا آشنا دیده بسهولت کارخودرا انجام‌میدهند

بانك دیکری که‌درآبادانی این‌شهرتاثیر بسزائی خواهد داشت بانك رهنی اصفهان‌می باشد که از آغاز تاسیس آن چندی نکذشته است‌ولی‌ثمرات‌بسیار نیکوئی‌ببار آورده‌است دراینجا می‌مناسبت نمیدانم ازهم میهنان اصفهانی خود ازعدم توجه‌بساختمان‌های‌شهری که از نظر اقتصادی اهمیت شایانی داردتذکری کله کنم .

درشهرباین عظمت - درشهریکه‌بهترین وسیله کارفراهم وآماده میباشد - درشهریکه دولت برای رفاه اهالی‌کلیه بنکاههای مفید ولازم راایجاد نموده است - در شهریکه همه مشغول کار هستند وهر کس در حدودکار خود درآمد کافی دارد - درشهریکه فرستاده‌آن نو برابر رسیده هایش میباشد درشهریکه‌وضعیت کشاورزی وپیشه و هنرآن هردو در درجه نخست واقع‌هستند - درشهریکه‌مرکزهنرمندان کشورمحسوب وهنرهای زیبای‌آن‌چشم کیتی‌را خیره کرده‌است . درشهریکه‌ساختمانهای تاریخی آن‌قبله‌کاه اهل‌ذوق‌است . درشهریکه‌معماری- حجاری - کاشی سازی‌آن سرمشق دنیائی بوده است و کشور ما تابد بدان فخرخواهد کرد در این شهر با موجود بودن کلیه وسائل از طرف اهالی حتی بقدر شهر های کوچك کشورهم‌جنبشی‌برای ایجادساختمانهای‌آبرومند ولازم‌نشده است‌وساختمانها نیزمتناسب‌باعظمت این شهرنیست .

شاید درساختمانهائیکه از ده سال اخیر درنتیجه توسعه و احداث خیابانهای تازه از طرف اهالی ایجاد کردیده روبهم بیش ازپنج پاشش ساختمان آبرومند بنیان نیافته است و این‌تعدادبا موقعیت این‌شهر بسیارناچیزاست

عمارات آبرومندیکه متناسب با شئون امروزی کشور ساخته شده است بناهائی است کـه از طرف دوائر و اداره‌های‌دولتی بنیان یـافته است شاید خوانندکانیکه اصفهان را ندیده اند پیش خود تصور نمایند اصفهان از تاریخ شروع ترقیات کشور بحال سابق مانده وتغییراتی‌درآن داده نشده است .

خیر-این‌طور نیست تاآنجا که‌متصدیان مربوطه وظیفه‌دار بوده اند درتغییر این‌شهر ازوضع سابق بشکل تازه‌تر وآبرومند تـر کوشش نموده‌اند وتعداد زیادی خیابان های وسیع درآن ایجاد کرده‌اند ودر کنار تمام‌این خیابانها نیـز ساختمان هائی شده است ولی نه‌آن‌عمارت و ساختمانی که‌لیاقت وشایستکی این‌عصر واین شهررا داشته باشد.

آبادانی هرشهر در درجهٔ اول بسته بعلاقه مردم آنشهر میباشد اکر اهالی خود شایق‌ومایل نباشند بناهای زیبا و آبرومندی درشهر خـود ایجاد کنند هیچ ماموری‌آن تاثیرشایسته‌رادر پیشرفت کارنخواهدداشت.

در اصفهان با آنهمه عظمت و بزرکی ساختمان های تازه ونوین بسیارکم وانکشت شماراست و کسانیکه ازخارج وارد اینشهر میشوند وبایـد مدتی درآن سکونت نمایند دچارزحمت میباشند

باآنکه دراین شهر متمولین و صاحبان مستغلات که‌سود فراوانی ازاین‌راه برمیدارند زیاد است وهریك استطاعت آنرا دارند که چنـدین بنای بزرك ساخته وسیلهٔ آبادانی شهر ورفاه دیکران کردند ودر نتیجه سود وسرمایه خودرا هم‌زیاد نمایند. ولی متاسفانه دراین اندیشه‌ها نیستند

بهرحال برادران عزیز اصفهانی که‌در راه اقتصاد و کشاورزی و سایر امور دیکر وهمچنین درقسمت تغییر اخلاق وروحیه خود این‌همه جدیت ولیاقت نشان داده‌اند بایددر این قسمت نیز که صد درصد بنفع خودآنها است‌دست باقدام اساسی زنند علاوه‌ازجبران عقب‌ماندکیها بایه‌نوینی‌نیز برای آینده‌بریزند تامکر شهرازوضع فعلی خودخارج وعظمت واقعی‌را که درخوراست احرازنماید.

از «ژورنال دوژنو»

درسهای گذشته وکنونی جنك

پس‌ازامضای‌پیمان‌صلح درنوامبر۱۹۱۸ هنکامی که آرامش دائمی درجهان برقرار کشت یکنفرازسرهنك «فیلر» پرسش زیررانمود:

«جنك‌عمومی آینده کی شروع‌خواهد شد؟»

سرهنك فیلر که یکی از وقایع نکاران جنکی‌مشهور سوریس بود، چنین پاسخ‌داد:

« تقریبا ۳۵سال دیکر.. وقتیکه نسل کنونی عوض بشود.»

درآن موقع سرهنك فیلررا جزء بدبین ماقلمداد کردند درصورتیکه برهکس‌بایستی اورا خیلی هم‌خوشبین بدانند. مدلل نمودن واثبات نظریه این سرهنك خیلی ساده بود. بنظر اوبك ملت نمیتوانست بلای جنك رادر یك‌نسل تحمل نماید، زیرا جنك موجب فقـر و کرسنکی است. نه‌تنها سربازان را ازبین میبرد، بلکه‌بافراد غیرنظامی نیزصدمه میزند. سرهنك فیلر در نوشته ها وبررسیهای جنکی ونظامی‌خود، همیشه اهمیت زیادی بروانشناسی می‌داد وحق‌هم داشت، زیرا بیشتر خطاهای سیاستمداران وسران‌لشکر ازاشتباه‌درتشخیص روحیه‌دشمن سرچشمه میکیرد.

این‌اصل‌رادر مورد وقایع کنونی‌درنظر بکیرید،فورا بدرك حقایقی میرسید که‌تاکنون بنظرشما غیرقابل تعریف وتشریح بوده‌است درآغاز جنك ، فرانسویها و انکلیسها تصور میکردند رقیب آنها دراثر خستکی وفشار محاصرهٔ دریائی ازپا در خواهد آمد وابدا تغییراتی را که درآلمان‌روی داده بود ، در نظر نمیکرفتند آنهاتصور میکردند کردش زمان برایشان کار میکند ؛ ولی‌اقدام سریع آلمان در جبهه جنك با فرانسه ، ورق را برکرداند

چرا بلژیکیها وفرانسوی ها که درجنك کذشته‌سخت بافشاری کردند، ایندفعه باسرعت شکفت‌آوری تسلیم شدند ؟

نخست بدلیل‌تفوق‌فنی نظامی آلمان و دوم بدلیل اینکه ملت نمیتوانست فکر یك اشغال دیکر توسط نیروی‌دشمن را درطول‌زندکانی‌یك نسل تحمل کند. همینکه معلوم‌شد ارتش‌آلمان جلو میاید، مردم درجاده‌های بلژیك و فرانسه روبفرارنهادندوهمین‌فرارآنهاوسدشدن جاده‌ها موجب‌شد که‌قسمتی ازعملیات نظامی دچاروقفه کردد. دو کشورهائیکه جنك مدتها بودانجام نکرفته‌بودوضعیت اینطور نبود :

مثلا هلندیها که‌دستور داشتند درجاهای خود باقی‌بمانند، ماندند تسلیم‌شدن‌ارتش‌هلند دراثر این‌بود که‌ارتش‌آلمان با ردشدن سریع ازسدهای‌بزرك‌وموانعی که باطغیان‌آب‌رودخانه ها ایجادشده‌بود، مراکز مهم‌راشغال نمودند. هنوز هم فکرملی هلندیها خیلی بلند است . انکلستان که مدتهاست درخاك خودش جنك نکرده ؛ کنون باشدت جنك‌میکند .

درومانی که‌مصیب جنك کذشته اثرخود را بجای کذاشته بود ، یکمرتبه اوضاع عوض شد . پادشاه استعفاداد . کشوربه‌پیمان سه‌کانه پیوست زیرا یك‌نسل طاقت تحمل جنك‌دیکررا نداشت. یوکوسلاوی که‌درسال۱۹۱۴و۱۹۱۸ جایکاه جنك بود امروز جداطرفدارصلح‌است ، با برای اینکه نسلی که جنك کرده هنوز پا برجاست‌درجنك کذشته‌مردمان کشوری یونان صدمهٔ زیاد نخوردند وخاك یونان‌اشغال نشد.

از این جهت این مرتبه با سختی بجنـك پرداخته اند .

ازاین‌جهت بسیاری‌از وقایع‌سال ۱۹۴۰ در نظر اغلب از مردم شگفت بوده‌است که عده زیادی وقایع کنونی را بانظرآزمایشهای کذشته مورد دقت قرار میدهند مثلا همه با توجه بوقایع کذشته میکفتند صربستانیهاجدا جنکجو و یونانیها جدا صلح طلب هستند.

ویا بسیاری باز عقیده داشتند که محاصره‌کار خود را خواهد کرد. ویا جنك متحرك جای خودرا بجنك دراستحکامات سپرده است

تمام خیالهای جنکی وسیاسی که برپایهٔ وقایع کذشته بناشده بود یکی بعد ازدیکری باطل‌میشود،فقط‌برای‌اینکه‌دنیاعوض‌شده‌وافکار ملت‌ها بیش ازتوپ‌واژدروبمب دربروزوتغییر حوادث تاثیردارد

در تالار دارالفنون

مبارزه‌با تراخم

سخنرانی آقای پروفسور شمس استاد دانشگاه

موضوع سخن جلوکیری از تراخم یا جوش چشم میباشد میترسم خیلی فرح بخش برای بانوان و آقایان نباشد ولی از حیث سودمندی امیدوارم نظرعالی هیئت پرورش افکار و وزارت فرهنك را که بیداری افکار و بینائی و بهداری جامعه میباشد تامین‌نماید

بدیهی است کفتار و شکایت از درد تلخ است ولی جستجوی درمان وجلو کیری از طغیان آن در انجام برشیرین دارد

البته شنوندکان کرامی در سفر و حضر مشاهده فرموده اند که افراد نا بینا که براستی از لذت زندکی محروم اند در سر راه ها با کنار کوی ها نشسته ناله وشکایت بدرکاه یزدان‌میبرند که‌مسئولین بهداشت‌جامعه در کذشته در حفظ‌بینائی آنها کوتاهی کرده‌تا بدین تیره روزی کرفتار شده اند و افراد دیکری‌راملاحظه فرموده اند که پارچه های سیاه‌در جلوی چشمها آویخته کرچه ظاهرا این‌پوشش برای ترس از روشنائی است‌ولی در باطن میتوان کفت‌بیزاری‌از دیدار کسانی است که می توانسه اند آنها را از بدبختی برهانند و نکرده اند

من از این مرکز بصدای بلند باین‌قبیل افرادنویدمیدهم که‌دوره‌بدبختی آنهاوامثال‌آنها سپری شده وآفتاب نیکبختی ایـران مدتی است طالع کردیده چشم افراد مثل جسم‌وجان آنهادرحمایت‌وپناه‌اعلیحضرت‌همایون‌شاهنشاهی ووالاحضرت همایونی است که از رسید کی وفراهم کردن کوچکترین احتیاجات جامعه خود داری نمیفرمایند چنانکه اوامری که تنها برای‌جلو کیری ودرمان‌بیماری‌های‌چشم صادر فرموده‌اند باطـلاع‌شنوندکان محترم خواهد رسید

البته همانطوریکه بانوان وآقایان می دانند کفتار ما راجع بجلو کیری تراخم است ولی قبلا با اجازه مجبور هستم چند کلمه راجع بنشانه های‌این بیماری سخن کویم

تراخم بیماری است مزمن واکیر دارد محل آن در ملتحمه پلك چشم انسان‌است‌عامل آن یك میکروبی است که با میکروسکوب دیده نمیشود یعنی ویروس ولی می‌توان وجود آن‌را با تلقیح بحیوان یا انسان مشاهده‌نمود پشت پلك جوشهائی تولید می‌شود که سال‌ها طول میکشد این بیماری سبب مژکان کج یا بر کشتن پلك‌بداخل وزخم قرنیه و لك قرنیه میشود بینائی را مورد تهدید قرار داده اغلب اوقات منتهی بکوری کامل یاناقص‌میکردد.

نشانه‌های تراخم تراخم ناخوشی است که بطورمخفی‌شروع میشودیعنی‌بیمارمدتی‌است که مبتلا بتراخم‌می‌باشدولی‌خودش‌ملتفت‌نشده‌ولهذا موقعی بمحکمه پزشك‌مراجعه میکند که‌چندی از ابتلای او بتراخم میکذرد درحین‌بیماریهای دیکرچشم یا معاینات پزشکی دبستان ها یا دبیرستان‌ها یا افراد ارتش پزشك بی ببیماری تراخم میبرد

نشانیهائیکه بیمارمبتلا بتراخم ممکن‌است‌حس کند اشك ریزش حس‌جسم خـارجی در چشم احساس سنکینی در پلك بویژه صبح ها در موقع بیدار شدن در موقع خواندن شب چشم زود خسته میشود عموما جوش دریکی از چشمها شروع شده وبواسطه واکیربودن چشم دیکر را مبتلا میکند برای تشخیص کامل جوش‌باید‌پشت‌پلك‌چشم‌بیماررا باپلك‌برکردان نکاه کرده ودانه‌های تراخم را یافت‌ولی‌اکر بادست پشت‌پلك‌را برکردانیم معاینه‌ما ناقص است‌زیرا فقط ملتحمه که روی غضروف پلك را پوشانیده در اینقسم معاینه پیدا خواهدبود

تراخم را بچهار حالت تقسیم مینمائیم

تراخم درجه اول -شکایت بیمار ممکن است هیچ باشد در موقعیکه پشت‌پلك را درست معاینه کنیم دانه‌هائی‌میبینیم‌مثل تخم ماهی که در پشت پلك پراکنده شده‌ونصف این دانه ها کروی در ملتحمه فرو رفته پس یك نیم دایره بصورت ظاهر دیده میشودعدد این دانه‌ها ممکن است ده یا دوازده یابیشتر هم باشد

تراخم‌درجه دوم. شکایت بیمار مانند تراخم درجه اول ممکن است هیچ‌باشد وقتیکه درست بادقت چشم بیمار رانکاه کنیم یك حـالت نیم خفتکی در او پیدا میکنیم بویژه اکر یکی‌ازچشم‌ها جوش داشته باشد درآن چشم نیم‌خفتکی خیلی خوب پیداخواهد بود درپشت پلك پراز دانه‌های تراخم‌دیده‌می شود بطوریکه تمام بهم متصل شده‌مثل مخمل میشوند روی‌قرنیه ازبالا رکه‌هائی‌پیدامیکند که سبل یاپانوس مینامند علاوه براین‌رکه‌ها ممکن است تمام روی‌قرنیه را تیرکی یارجم فرا کیرد آنوقت شکایت بیمار از کم دیدن خواهد بود.

تراخم درجه سوم و چهارم- یعنی تراخمی که نزدیك بحالت التیام جوشها است‌یاالتیام‌کامل است دراین حالت افتادکی پلك سبل زخم قرنیه پریشانی مژکان‌غضروف پلك کلفت شده مژکان بطرف داخـل چشم برکشته و بدین جهت مثل جارو روی قرنیه را میساید و این یکی از حالات خطرناکی است که قرنیه را در مدت کمی ممکن است فاسد وسوراخ کرده وازبین ببرد .

ترکیبات تراخم- بیشتر اوقـات بیماری‌های دیکر چشم باتراخم توام‌شده‌خطر وسیر بیماری را سخت‌تر میکند.

عاقبت‌بیماری تراخم- همانطوریکه مختصری درنشانی بیماری‌عرض‌شد این بیماری سبب کلفت شدن پلك آب ریزش های شدید درچشم لکه و زخمهای قرنیه خوردن چشم خشکی چشم بالاخره نابینـائی میکردد.

فقط بطور کلی باید بدانیم تراخم یك بیماری خطرناکی است و باید آنرا جدی تلقی کرده و بر ضد آن مسلح شد درحقیقت این بیماری‌یکی از خطرناکترین‌امراض‌انسان که عوارض چشمی مهمی نزد مبتلایان‌بتراخم تولید میکند

آمارتراخم تراخم‌شایع‌ترین بیماری‌چشم‌است که‌دردنیاانتشاردارد‌روابط بین‌المللی‌ورفت‌وآمد مسافربن کره‌زمین‌انتشاراین بیماری واکیردار را تسهیل کرده است‌ولی‌عده بیماری‌های مبتلا بتراخم‌درهرقاره و کشوری‌متفاوت‌است افریقا وآسیا مهمترین مراکزی‌هستند که‌این بیماری در آنجا بیشتر است .

امروز عده تراخمیها در تمام‌جهان‌تقریبا به ۲۰۰ میلیون‌بالغ میباشد ودرحدود۲۰ سال است که برای جلو کیری‌تراخم اقداماتی‌جدی درکلیه نقاط عالم بعمل آمده‌است .

آمار تقریبی تراخم درایران- آذربایجان اصفهان بختیاری تهران و عـراق مازندران و کیلان کمینه ۲۵ درصد

خراسان- سیستان - فارس - کرمان - بلوچستان - کرمانشاه - کردستان - لرستان ۵۰ درصد بنادر و خوزستان‌خاصه شوشتر و دزفول ۹۰درصد

زاین‌آمار که بیان شدازغفلت پیشینیان ما که بسی‌حزن‌آورورقت انکیز است می‌بینیم کودکان کوچکی دست پدر یامادر کورخودرا کرفته آنانرا راه‌نمائی میکنند

واکیری‌بیماری‌تراخم تجربه‌نشان داده است هرکاه‌آب چشم تراخمی‌داخل چشم انسان یابعضی از حیوانات بشود مبتلا به‌تراخم میکردد یااکرآب چشم شخص آلوده به‌حوله دستمال ملافه متکای شخص سالم کـردد آنرا مبتلا به‌تراخم میکند مکس اکر درروی چشم مبتلا به تراخم بنشیند و بعد روی چشم سالم اورا مبتلا به‌تراخم میکند دست دادن‌یکی از عوامل سرایت تراخم است .

اکر دریك خانه یکنفر مبتلابه‌تراخم‌باشد درمدت کمی تمام را مبتلا میکند

جلوکیری ازتراخم برای اینکه مبتلا به‌تراخم نشوید هرشخصی‌بایدبدستوریکه داده میشود رفتار نماید

جلوکیری شخص اول نظافت وپاکیزکی روزی چندین مرتبه دستهـا راکه غلب بدون اختیار بـه چشم بـااطراف‌آن بزنید با صابون شستشو دهید لباس ملافـه حوله دستمال باید خیلی تمیز باشد بطورکلی تمام اسباب و اشیاء مورد احتیاج خود را از سایرین‌مجزابکنید هیچوقت‌دست بچشم نمالید دست دادن بدترین عادت‌هااست زیرا میکربها را ازدستی بدست دیکر نقل میکند

صورت و دور چشم ها را باید با آب تمیز شستشو دهید بویژه باید دقت کرد که آب‌های حوض کثیف ترین آب‌ها است زیرا اشخاص مبتلا آن آب راهموماآلوده کرده‌اند یك‌فکر قدیمی در خیلی از اشخاص رسوخ کرده که حجم‌سه‌وجب ونیم مکعب آب هر قدر کثافت داشته باشد چون کراست‌بازتمیز وعاری ازعیب است آن‌یکی‌میکوید آب‌حوض خانه ما پنج‌برابر کراست آن دیکری‌میکوید دیروز آب‌جاری‌جوی کوچه‌رادرحوض‌انداخته و آنرا پر کرده آب از روی حوض‌رد شده است آنکاه با این آب نفیس ترین چیزهای خود را میشویند دست‌و صورت‌وچشم‌ظروف غذاخوری وغیره

خیلی غریب است میکروبهائیکه درسه وجب‌ونیم مکعب آب زندکی میکنند هرکاه بیست خروار آب تمیز هم روی آن بریزیم آیا میکروب ها جائی میروند؟ یا درتمام‌آب شناور میکردند ؛ اکر چندین ماهی‌در مقدار کمی آب‌بیندازید بعد خروارها آب‌باو اضافه کنید آیا ماهی هامیمیرند یاجائی میروند! پس باید دقت نمود آب‌حوض‌هرچه‌قدرهم که‌باشد کثیف است میکروب‌های زیاد درآن همیشه شناور هستند .

ناتمام

جریان صبح امروز

در حضور والاحضرت شاهدخت فاطمه پهلوی

جشن سالیانه دبیرستان انوشیروان دادگر

دبیرستان فیروز بهرام و دبستانهای ایرج وجمشید جم

سه ساعت پیش ازظهر امروز آئین جشن سالیانه آموزشگاههای چهارگانه زرتشتیان‌در محل دبیرستان دخترانه انوشیروان دادگر در حضور والا حضرت شاهدخت فاطمه پهلوی برگزارگردید .

آقای نخست وزیر آقـای رئیس مجلس شورای ملی ، آقای وزیر فرهنگ ، افسران ارشدوعده‌ای‌ازمحترمین‌واولیای‌دانش‌آموزان با بانوانشان حضور داشتند مقارن ساعت۹ونیم دانش‌آموزان آموزشگاههای چهارگانه هر یك با لباسهای رنگارنگ مخصوص خودبانوای موزیك باکمال نظم بمحوطه تالارجشن وارد شده هردسته در محل خود جای گرفتند .

در اینموقع والاحضرت شاهدخت فاطمه پهلوی‌که درکلاس ویژه دبیرستان انوشیروان دادگر از بین کلیه دانش آموزان پایتخت با معدل کل ۱۹٫۶۳ رتبه اول را حائز شده اند در پیشایش دانش‌آموزان بتالار تشریف فرما شدند و بلا فاصله برنامه جشن بالواختن‌سرود شاهنشاهی آغاز گردید .

ابتدا دوشیزه پروین شعبانی دانش‌آموز دبستان ایرج‌شرحی‌مبنی برسپاسگزاری‌وقدردانی ایراد نمود .

پس ازآن دوشیزه پروین جوان دانش آموز دبیرستان انوشیروان دادگر در باره (کمال وزیبائی درتناسب‌است) خطابه‌ای‌خواند درپایان سرود کوشش بوسیله دانش آموزان خوانده شد

سپس آقای بوذرجمهر مهر دانش آموز دبیرستان فیروز بهرام سخنرانی سود مندی در باره وظیفه جوانان نمود که مورد توجه قرارگرفت .

دراین موقع یکی دیگر ازدوشیزگان دبیرستان انوشیروان دادگـر دوشیزه نصرت محسنین شرح جامعی در بارهٔ تاثیرات تربیت خانوادگی بیان کرد پس از آن سرود خرد نواخته شد .

در پایان آقای حسنعلی منصور سخنرانی سودمندی درباره اهمیت لیرومندی جوانان ایراد نمودندکه ازهرحیث مورد توجه واقع کردید .

گزارش نایب رئیس انجمن

پس‌ازپایان‌سخنرانیهاگزارش‌آموزشگاهها بوسیله نایب رئیس انجمن خوانده‌شد .

سخنران محترم نخست پس ازسپاسگزاری و یادآوری خدمات بانیان این آموزشگاهها بشرح گزارش پرداختندکه آمار آن در زیر چاپ میشود .

دبیرستان دخترانه‌انوشیروان دادگر

این دبیرستان دارای پنج کلاس‌متوسطه از ۷ تا ۱۱ که نهائی‌است بعلاوه‌دارای کلاس ویژه‌میباشد که‌بافتخارتشریف‌فرمائی‌والاحضرت شاهدخت هفت سال است تاسیس‌شده وبرای این دبیرستان جای‌فزون افتخار ومباهات است است که والا حضرت شاهدخت فاطمه پهلوی دوره ابتدائی راباموفقیت شایان بپایان‌رسانیده وعلاوه براینکه درمدت ۶ سال تحصیلی‌همیشه رتبه اول رادر دبیرستان احراز فرموده‌اند در امتحانات نهائی هم دربین تمام دانش آموزان دوره ابتدائی دختران پایتخت رتبه‌اول‌راحائز شده اند .

عده دانش آموزان این‌دبیرستان درسال تحصیلی ۱۳۱۸ -۱۳۱۹ (۲۴۶) نفر بوده و نتیجه امتحانات کلاس ویژه (۶ ابتدائی) کلاس ۹ (سوم متوسطه)و۱۱ که خوشوقتانه مورد قبول واقع کردیده وامروز باخذ کواهی نامه نائل میشوند ازاینقرار بوده است .

از کلاس نهائی ویژه۳۱ ونفراز کلاس نهائی‌نهم ۳۸ نفر واز کلاس نهائی ۱۱«۳۶» نفر و بغیرازیکنفر از کلاس ۹ که درامتحانات نهائی رد شده بقیه تماما افتخار قبولی حاصل کرده‌اند ومجموع قبولی‌سه کلاس‌نهائی ۱۰۵ نفر بوده است . در این دبیرستان با اجرای بر نامه وزارت فرهنك تدریس زبان فرانسه وانکلیسی‌و تعلیم‌برش‌ودوخت‌وانواع کلدوزی و طباخی و ورزش‌و پیش آهنکی مجری‌است کلاس تعلیم‌پیانو و ویلن‌هم در این‌دبیرستان دایر و ۳۴نفردختران‌دانش آموز بفرا کرفتن آن مشغول میباشند . این دبیرستان دارای ۵ رسد پیش‌آهنکی وعده‌پیشاهنکان‌رسدهای نامبرده ۱۸۵ نفر می‌باشند

جای خوشوقتی است که درمسابقه های رسمی والیبال و باسکت‌بال دختران پایتخت دسته بازیکنان این دبیرستان شرکت نموده ودرمسابقه‌والیبال‌بین دختران‌پایتخت‌رتبه‌اول‌را حائزوباخذ جام فیروزی ومدال نائل شده‌اند و بعلاوه در مسابقه باسکت بال بین دختران پایتخت رتبه دوم‌را دارا شده‌اند

در این دبیرستان ۲۸ نفر دبیر قبول زحمت تعلیمات را بر عهده دارند مدیریت دبیرستان هم با دوشیزه لوئیز اورشان است که ازجدیت و زحمات ایشان و سایر دبیران تشکر حاصل است.

دبستان ایرج

این آموزشکاه دخترانه ودارای ۱۰ کلاس بوده که۴ کلاس آن مخصوص‌ازدیاد دانش آموزان و عبارت ازشعبی است که به کلاس های مقرره‌ششکانه افزوده شده‌عده‌کل دختران‌دانش‌آموز دبستان‌ایرج درسال‌تحصیلی ۱۳۱۸-۱۳۱۹(۳۷۹)نفربوده ودرامتحانات نهائی وزارت‌فرهنك از۳۱ نفر داوطلب ۳۰ نفر افتخار قبولی حاصل‌نموده که امروز باخذ کواهینامه نائل میکردند .

دبستان ایرج دارای سه‌رسدپیش‌آهنکی و۸۸ نفر پیش آهنك است که در اثر حسن عملیات مورد تقدیر وزارت‌فرهنك‌واقع کردید در این دبستن بااجرای برنامه وزارت‌فرهنك دانش آموزان‌درقسمت خیاطی‌وانواع‌بافندکی وورزش و تعلیم سرود وموسیقی هم اشتغال دارند .

عده آموزکاران دبستان ایرج ۱۸ نفر مدیریت دبستان بابانو فخرالملوك‌اسمعیل‌بیکی است‌وحسن مراقبت و جدیت ایشان و سایر آموزکاران مورد امتنان‌است .

دبیرستان فیروز بهرام و دبستان جمشیدجم

دبیرستان فیروزبهرام و دبستان جمشید جم که ازحیث‌آموزشکاه ازیکدیکر جداست هردو درتحت توجه ومسئولیت یك‌مدیر ودو ناظم اداره میشود. این دو آموزشکاه جمعا دارای شش کلاس متوسطه و دوازده کلاس ابتدائی است که بواسطه‌زیادی دانش‌آموزان شش کلاس اضافی بنام‌شعبه دایراست وبعلاوه دارای کلاس ویژه میباشد که بافتخار تشریف‌فرمائی والاحضرت شاهپور حمیدرضا پهلوی سه‌سال است تشکیل شده‌است .

عده‌کل دانش‌آموزان دبیرستان‌ودبستان نامبرده در سال تحصیلی ۱۳۱۸ - ۱۳۱۹ (۹۷۸) نفر بوده و در امتحانات نهائی سال کذشته ۱۴۷ نفر دانش‌آموز موردقبول واقع که امروز باخذ کواهینامه مفتخر میکردند از کلاس۱۲ (۱۲) نفر از کلاس۹ (۵۳)نفر واز کلاس۶ (۸۲) نفر .

دبیرستان فیروز بهرام دارای شش‌رسد پیش‌آهنکی است‌وعده پیش آهنکان‌رسدهای نامبرده ۲۴۰ نفر میباشد .

در این دبیرستان با اجرای برنامهٔ وزارت‌فرهنك‌وتدریس‌سه‌زبان‌فرانسه - انکلیسی وآلمانی دردوآموزشکاه‌عملیات ورزشی‌وبازی های فوتبال و والیبال و باسکت بال هم بجا آورده میشود.

در سال تحصیلی ۱۳۱۸ - ۱۳۱۹ دبیرستان فیروز بهرام بتشخیص وزارت‌فرهنك باخذجایزه اخلاقی‌برای شش‌ماه دوم‌آخر سال تحصیلی نائل ومباهی کردیده است

عده دبیران و آموزکاران دبیرستان فیروزبهرام ودبستان جمشیدجم۴۷ نفرمیباشند ریاست دبیرستان فیروز بهرام و دبیرستان جمشیدجم با آقای دکتر کمال جناب وجدیت وزحمات ایشان وآقایان دبیران وآموزکاران موجب تشکر است .

اعطای گواهینامه‌ها وجوایز

مقارن ساعت ۱۱ مراسم اعطای کواهی نامه‌ها وجوایز فارغ‌التحصیل‌ها بوسیله آقای وزیر فرهنك آغاز شد . ابتدا کواهینامه وجوایز والاحضرت شاهدخت فاطمه پهلوی درمیان کف زدنهای‌ممتد بوسیله آقای وزیر فرهنك تقدیم‌کردید وسپس دانش آموزان هریك از آموزشکاهها جوایز و کواهینامه های خودرا دریافت داشتند.

پس از توزیع کواهینامه ها عملیات ورزشکاران وپیشاهنکان آموزشکاهها بطرز جالبی درمحوطه حیاط‌دبیرستان آغاز ومجلس مقارن ظهر خاتمه یافت

بقلم : آقای عمیدی نوری

نیاز دل

۵ ـ عدالت برتر است یا احسان ؟

۱ ـ عدالت عبارت از احترام بحقوق دیگران وعدم تجاوز ازحدود وحقوق خویش میباشد بنابراین درهرجامعهٔ که افرادآن عدالت را پیشهٔ خود قراردهندرشته‌های امور اجتماعی روزبروز محکمتر گردیده جریان کارها برانتظام استوار میگردد ولی ممکن است افرادیکه بحکم مقررات انتظامی وقوانین عدالت رعایت انتظامات را مینمایند دندان بجگر گذارده آشیانه خود را هم برای اجرای عدالت بر هم زنند ولی

نیکوکاری و مهربانی نشانهٔ پاکی نیت و نیاز دل است که دل شخص نیکوکار از رنج وتعب برادر خود سوخته برای آرایش کلبه فقیر هدیه میدهد ، نیاز میفرستدوانتظار لبخند یتیمان را میکشند.

۲ ـ اگر از عدالت انتظار داریم که مردم رعایت حق وقانون را نموده در مقام تجاوز بحقوق همنوع خود نباشند از احسان وشفقت امر بنیکوکاری و انجام کارنیک نسبت بدیگران بمورد توقع است . پس عدالت اغلب امری است منفی و احسان همیشه امری است مثبت که بوسیله آن بدیگران خیر میرسانیم وبه بینوایان چیز میدهیم و بقلب دلسوختگان مرهم میگذاریم وکاشانه تاریک مستمندان را با اشعه قلب خود روشن نموده نیازی از دل میفرستیم . حقیقةً چه خوب گفته است سن توماس

که « با اجرای عدالت آنچه را متعلق بذی حق است باو میدهیم درصورتیکه با انجام وظیفه احسان و نیکوکاری آنچه را که متعلق بخودمان است نثار دیگران میکنیم» انصاف دهید آیا کدام یك ازاین دو بر یکدیگر فضیلت دارند ؟

۳ ـ عدالت در مقام اجرای حق گذاری از هرگونه فداکاری وجوانمردی دوروممحروم است زیرا بهرکس آنچه درخور اواست باید داده شود چنانکه ازهرگونه گذشت وبخشش هنگام اجرای عدالت باید منصرف بودو بهمین نظراست که فورمول عدالت عبارت از اینست که

« آنچه را درمورد خودنمی پسندید درمورد دیگران هم روا ندارید»

در صورتیکه وظیفه احسان ونیکوکاری ناشی از حس گذشت وبخشش واغماض است که لازمه جوانمردی و نشانه بی نیازی روحی است چنانکه فورمول احسان و شفقت اینست که :

« آنچه را برای خود می پسندید وهرچه دارید یا میخواهید داشته باشید همان را برای دیگران خواستار بوده به آنها بدهید »

پس عدالت نشانه خشکی امور اجتماعی ودقت وانتظام وسختی درکار است درصورتیکه احسان وشفقت دلیل برعاطفه ورأفت اجتماعی وگشایش در امور وباز کردن بندهای سخت قانون است .

۴ ـ اساس عدالت ورعایت حقوق مبتنی

بر اصل برابری بشر درحقوق وحدود میباشد وبهمین نظر است که کلیه افرادبشریکه در جامعه زیست مینمایند همگی از بهره‌مندی حقوق خودمتنفع بوده دبرابر قانون وحق بایکدیگر برابر هستند ومقررات عدالت ناشی از ارادهٔ عقلائی طبقه‌های منورهراجتماعی است که درایجاد حق وقانون مغزخودرا فشارداده برروی قواعد منطقی ومقررات مبتنی بربرهان واستدلال مبانی عدالت را استوار می سازند اینست که

عدالت درحقیقت ناشی ازارادهٔ عقل بوده برای برابرساختن افراد زندهٔ دراجتماع در قبال حدود وحقوق دامنهٔ فعالیت خودرا بسط میدهد

ولی نیکوکاری پایه اش بر اصل برادری وهم خونی بشرقرار گرفته تراوشات آن هم زاده قلب و نیاز دل است

دل نیکوکار اسیر بندقانون ومقررات نیست بلکه تحت تأثیر الهام و امر وجدان ازدیدن منظره پریشانی بی نوای بی کاشانه برحم وشفقت آمده نیازی میدهد بدلش برات می‌شود گیسوان ژولیدهٔ آن زن برهنه را بپوشاند. بقلبش اثر میکند که آندختر سه سالهٔ سراهی راکه ازنوازش محبت آمیز پدر و مادر محروم گردیده بعنوان دختری خود بمنزل برده جان ومال خودرا برمقدمش سازد اینست که اگر نتیجهٔ اجرای عدالت فاقد شعف وخرسندی است وغالباً به تلخکامی وبنیان کنی انجام میپذیرد که نه تنها قلب مجریان عدالت از دیدن مناظر آن جریحه دار میگردد بلکه منتفع از اجرای عدالت نیز از آثار عمل خود دچار پشیمانی قلبی میگردد در مقابل اجرای وظیفه احسان ورحم وشفقت دریچه های قلب را بزرگ کرده تاریکی دهلیزهای دل را روشن میسازد ویك شعف وانبساط حقیقی در شخص نیکوکار تولید مینماید که فکرش را در تصورات کوچك و نازك کاری های عدالت به آسمان رحم وشفقت پرواز داده بخودمیگوید که آن بینوای بی‌سازو برگ بامن هم خون وهم نژادبوده قلبش بامن بستگی داردچگونه میتوانم اورا در چنگال بدبختی گرفتار دیده نیازش را به لب نانی برنیاورم ودرمقام جمع مال برصفرهای ذخیره پول خود دربانك بیافزایم چه سعدی حکیم بزرگ گفته است:

« برای نهادن چه سنگ و چه زر؟»

پس تردیدی نیست که کانون نیکوکاری دل است که انجام آن هیجانی در قلب پدید میاورد در صورتیکه اجرای عدالت ازمغز وعقل سرچشمه میگیرد که آثار آن عقل را قانع وساکت میسازد!

۵ ـ اگر اجرای عدالت مبتنی بر حقی است که در قوانین هر جامعهٔ دقیقاً بیش بینی گردیده وتشکیلات قضائی هرکشوری احترام آنرا تأمین نموده متخلفین را تحت داد رسی کشیده ملزم ومجبور بانجام مقررات عدالت مینماید واگر وجود تشکیلات دادگستری برای حفظ عدالت پشتیبان بزرگ وتوانائی بشمار میرود که عظمت آن افراد را بحفظ مقررات عدالت وادار میکند واگر بستانکاری که ازدیر کرد بدهکاردر پرداخت وامش دچارزیان گردیده ذیحق است که بدادگستری دادخواست تقدیم ومتخلف از عدالت را بدادرسی کشانده دادنامه محکومیت برایش صادر نموده بزور مقررات اجرائی با توقیف اموال ویا شخص اوحق خودراوصول نماید .

در مقابل وظیفه احسان وترحم و شفقت فاقد قدرت اجرائی بوده نه دادگاهی برای رسیدگی بچنین امری برقرار است ونه مقرراتی برای آن در هیچیك از اجتماعات بشری وضع گردیده است بنابر این آن بینوای مستمند نمیتواند توانگر سنگدل را وادار نماید که درداد گاههای بشری برای داد رسی حاضر شده لحظهٔ هم در اندیشه او فرورود . پس فقط وجدان توانگر واحساسات قلبی او است که باید او را بانجام وظیفه نیکوکاری وادار نماید !

۶ ـ عدالت مبتنی بر تعهدات دقیق ومشخص است بنحویکه بدهکاری که باید ده هزارریال وام خود را بپردازد اولا جزده هزارریال نباید بپردازد وثانیاً تا پیش از سر رسید وام بستانکار حق اظهار مطالبه ندارد درصورتیکه

وظایف نیکوکاری و مهربانی چون ناشی ازعوالم روحی ومعنوی است بنابراین دامنهٔ آن وسیع وغیرمشخص است . بنحویکه درمورد ابراز احسان نمیتوان مبلغ، مکان وشخص را درنظر گرفته حدی برای آن تعیین نمود . هرکس هر چه میل داشته باشد باید احسان نماید ولو بزبان، به بیان ، بقلم، بمال ، کم ، زیاد ، اینست که وظایف ترحم وشفقت نظر باینکه قابل تغییر وتعبیر است در دسترس هرکس بوده و هر شخص میتواند بهم خود آنرا انجام دهد .

بهمین نظر است ارسطو در کتاب اخلاق وسیاست خودمیگوید « عدالت مثل آهن سخت وغیرقابل انحنا است در صورتیکه مهربانی ونیکوکاری چون سرب قابل تغییر ولرم است »

۷ ـ عدالت چون دارای مقررات مشخص ومعینی است که درقانون وحقوق صریحاً تعیین گردیده است بنابر این اجرایش آسان میباشد زیرا مقررات عدالت اشخاص گناهکاررا بکیفر میرساند وکسانیرا که شایستگی پاداش دارند از مزایای حقگذاری بهرمند میسازد و برای اینکه شخص اجرای عدالت را در نظر داشته باشد باید ازتعدی بحقوق دیگران خودداری نماید ولی درمقام انجام وظیفه ابرازمهربانی ونیکوکاری کشی است مثبت که باید مبتنی بر بذل مال وابراز لیکی باشد ممکن است شخص نیکوکار در تشخیص مستحق دچار اشتباه گردد زیرا درمقام ابرازمهربانی لیز باید کسانیرا که استحقاق نیکوکاری دارند طرف محبت واحسان قرارداد .

اینست که ابراز نیکوکاری، کاری است بس مشکل که شخص نیکوکار را وادار مینماید که اسرار قلبی افراد را جستجو کرده مستحق نیکوکاری را تشخیص دهد .

داستان

از مجله «وو» چاپ پاریس

شش حبه قند

کارآگاه « استار » اتومبیل خود راکنار پیاده رو نزدیك لاشه زن جوانی که در پیاده جلب توجه میکرد نگاهداشت ، باران بشدت می‌بارید وخونی راکه ازجراحات لاشه سرازیر بود باسرعت میشست .

بهلوی لاشه کیف دستی او مشاهده میگشت کار آگاه « استار » وقتی از اتومبیل پیاده شد پس ازآزمایش لاشه ، کیف را بر داشت و محتوی آنرا که عبارت از یك دستمال ، یك جعبه پودر صورت، یك قلم ماتیك لب ، کمی پول ، چندکارت ویزیت وشش حبه قند بود بادقت بازرسی کرد .

« استار » ازروی کارت ویزیت فهمید که مقتول «بوکلاد» نام داشته ودربیمارستانی بسمت پرستاری مشغول خدمت بوده است .

ازآنجا کار آگاه « استار » ببیمارستان منظور شتافت وپس از آنکه باطاق سر پزشك بیمارستان راهنمائی گشت ازآنها پرسید :

ـ آیاشمادرمیان پرستاران خوددوشیزهٔ بنام « بوکلاد » ندارید ؟

ـ چرا ، داشتیم ولی در دوهفته پیش بعلت اینکه میخواست باجوانی ازدواج نماید ازخدمت کناره گیری کرد .

ـ آیا نام نامزد خود را برای کسی نگفت ؟

ـ خیر ، زیرا « بوکلاد » با اینکه خیلی شاد وخندان بنظر میرسید باکسی گرم دوستی نمی‌شد و اسرار خود را برای هیچکس نمی گفت .

« استار » کمی فکرکرد وبعد پرسید:

ـ آیا مادموازل « بوکلاد » زیاد قند میخورد ؟

ـ هرگز ، حتی چای را باقند نمیخورد ولی گاهی چند حبه قنددرکیف خود میگذاشت وهیچکس هم نمیدانست برای چه قند درکیف میگذارد !

✿✿✿

کارآگاه « استار » دراطراف این قتل خیلی فکرکرد وآخرسر نتیجه گرفت که اگر معنی شش حبه قند را بداند همه‌چیز راکشف خواهدکرد .

بطورکلی از لحاظ اینکه لاشه دریکی از کوچه های دور دست وکم عبور ومرور شهر افتاده بود « استار » عقیده داشت که آنرا از جای دیگری بآنجا آورده اند وبنابراین قاتل بایستی اتومبیلی داشته باشد .

از طرف دیگر چون خود مادموازل « بوکلاد » قندنمیخورده ودرکیف اومقداری قند دیده شده پس قند را برای حیوانی مثلا برای سگی در کیف میگذاشته از اینجا معلوم میشد که قاتل باید دارای اتومبیل وهمچنین یك سگ بوده و بعلاوه خیال ازدواج هم داشته باشد .

طبق اظهار سرپزشك بیمارستان «بوکلاد» دردو هفته پیش بعلت ازدواج ازخدمت کناره گیری کرده است .

بنابراین درصورتیکه این امر حقیقت داشته باشد بایستی نام « بوکلاد » درمیان ازدواج های تازه ثبت شده ملاحظه گردد ولی دفاتر ثبت زنانه ولی هیچکدام نام چنین خانمی راثبت نکرده بودند .

بنابراین « استار » نتیجه گرفت که «بوکلاد» بعللی مثلا متأهل بودن نامزد خود از ازدواج خودداری کرده است .

ازاینقرار کارآگاه دراطراف جوانی که اتومبیل وسگ بزرگی داشته ومتأهل هم باشد بارجولی خویش را آغاز کرد .

درمیان اینگونه اشخاص هفده نفر به « استار » نشان داده شدند و استار بسادگی نام ۱۵ نفر آنهارا حذف کرد ودراطراف دو نفر دیگر که یکی « آلبرت شوت » و دیگری « هارولد » نام داشت بدگمان گشت .

« هارولد » مرد ۴۱ ساله ودارای چند بچه بود وازیکی دوهفته پیش دراثر شکستن پای چپ بستری بود وبنابراین نمیتوانست قاتل «بوکلاد» باشد .

بنابراین « آلبرت شوت» که جوانی ۲۶ ساله بود مورد سوءظن واقع شده .

« آلبرت شوت » وقتی باداره آگاهی راهنمائی گشت رنگ خودرا کاملا باخته بود .

کارآگاه بمحض دیدن او کمی بقیافه خود ایمان پیداکرد وبدون مقدمه پرسید :

ـ پریشب کجا بودید ؟

ـ در منزل خودم !

ـ شغل شما چیست ؟

ـ پرورش سگ !

ـ بسیارخوب ، آیاشما اتومبیلی دارید؟

ـ بلی.

ـ ممکن است آنرا ببینم ؟

ـ مانعی ندارد !

چند دقیقه بعد « آلبرت شوت » «استار» را بکاراژ راهنمائی کرد ، «استار » وقتی اتومبیل رادید درون آن را مورد بار جولی قرارداد ومشاهده کرد گلوله ای گوشه یکی ازنشیمنگاههای آنراسوراخ کرده است .

« استار » وقتی جای گلوله را یافت اطمینان کامل پیدا کرد و برای اتمام بازجولی خود پرسید :

ـ آیاشما متأهل هستید ؟

ـ بلی، یك بچه هم دارم .

ـ زن شما اینجاست ؟

ـ خیر، چند روزی است که بمسافرت رفته است ... از اینها گذشته برای چه مرا باداره آگاهی آورده اید واین پرسش هارا از من میکنید ؟

ـ هنوز نمیدانید که برای چه از شما بازپرسی میشود ؟ خیر؟ برای اینکه « مادموازل بوکلاد» را بقتل رسانیده اید .

ـ من؟ هرگز ... اینطور نیست، من اصلا مادموازل «بوکلاد» را نمی‌شناسم واین نام را هم نشنیده‌ام بعلاوه یك مرد متأهل هرگز با یك دوشیزه سروکار ندارد !

ـ بیهوده انکار میکنید من دلائل کافی برای تبه‌کاری شما دردست دارم !

✿✿✿

«آلبرت» برای اینکه بیگناهی خود را ثابت کند خود خیلی دست وپاکرد ولی دلائل و مدارکی که کارآگاه «استار» تهیه دیده بود راه انکاررا کاملا برای او مسدود مینمود بهمین جهت باوصفی که حاکی ازتأسف زیاد او بود قضیه را بطریق زیر اعتراف کرد :

ـ مدتها بودکه من و «بوکلاد» یکدیگر را دوست میداشتیم اما او نمیدانست که من متأهل هستم ومن هم این نکته را برای او نگفته بودم: تا اینکه یکی از روزها مرا بازن و بچه‌ام دید .

روز بعد وقتی اورا ملاقات کردم اظهار تنفر نمود واظهار داشت تو متأهل هستی وخوب نیست بادوشیزه‌ای معاشرت کنی من انکار کردم وگفتم آنها ازبستگان من بوده اند.

«بوکلاد» ظاهراً اظهارات مرا پذیرفت، چند روز پیش من خانواده خودرا پیش یکی ازبستگانم بخارج شهر فرستادم ووسائل زناشوئی خویش را با او ازهرحیث فراهم کردم سپس بملاقات اورفتم ولی او از دیدن من مثل همیشه اظهار خوشوقتی نکرد وحتی حاضر نشد بامن بگردش بیاید بالاخره هرطور بود اورا سوار اتومبیلم کرده براه افتادیم ، دربین راه باز همانطور بی‌اعتنا و کم حرف بود من اظهار تعجب کرده پرسیدم :

ـ عزیزم، چرا امروز عصبانی هستی ، چرا حرف نمیزنی ... من دیگر وسائل عروسی راکاملا فراهم کرده ام اما تو میخواهی بگوئی مرا دوست نداری !

ـ «بوکلاد» بقیافه‌ای که حاکی ازکمال صداقت او بود پاسخ داد :

ـ آلبرت، اشتباه میکنی، من عصبانی نیستم ولی دیگر میل ندارم باشما معاشرت کنم .

ـ باز چرا ، مگر چه شده ؟

ـ هیچ، توزن و بچه داری و سزاوار نیست بآنها خیانت کنی !

ـ اشتباه میکنی ، اینطور نیست !

ـ آلبرت ، بیهوده صحبت لکن زیرا علاوه براینکه من خودم ترا با آنها دیده‌ام اخیراً نیز اطلاع یافته‌ام که آنهارا برای فریب دادن من بخارج شهر فرستاده‌ای !

ـ بوکلاد ، بتو قول میدهم که اینطور نیست .

ـ خیر ، حاضر نیستم ، وخواهش میکنم مرا همین اینجا پیاده کن تا دنبال کار خود بروم !

من از شنیدن این حرفها بهیجان آمده بنای تهدیدرا گذاشتم ولی او بتهدیدهای من اعتنائی نکرد و درحرف خود سماجت واصرار نمود وکاررا بجائی کشانید که باطپانچه تیری بطرف او خالی کردم بطوریکه در نم روی «داشبك» اتومبیل افتاد ، بلافاصله ازکرده خود پشیمان شده وباسرعت زیادی از خیابان های اطراف شهر عبور کرده وشبانه اورا یکی از کوچه‌های دوردست وکم عبور ومرور شهر آورده وروی پیاده‌رو انداختم ... ولی غافل بودم شش حبه قند مسئلهٔ باین مشکلی راحل کرده ومرا بکیفر گناهم میرساند .

متفرقه

بازخواست های عجیب

اخیراً دریکی ازدادگاههای کشور اسپانیا محاکمه عجیبی مطرح شده بود:

شخصی از زندگانی سیر شده وتصمیم بخودکشی میگیرد و برای انجام این منظور پیش طناب فروشی رفته و طنابی میخرد. طناب فروش ملتزم میشود که طنابی راکه میفروشد اقلا ۳۰۰ کیلو باررانگاهدارد.

خریدار بارضایت خاطر بمنزل می‌آید وطناب رابجای بلندی می‌بندد وته آن راکره محکمی زده وبگردن می‌بندد وخودرا درفضا پرتاب میکند اتفاقا طناب ازنیمه پاره میشود ونقشه خودکشی عملی نگشته ولی درمقابل دست وپای اومیشکند.

باین جهت شکایت بدادگاه میبردوطناب فروش رابعلت محکم نبودن طناب فروخته شده ملزم بپرداخت ۵۰،۰۰۰ فرانك خسارت میکند.

امابطوریکه خوانندگان حدس میزنند دخل طناب فروش دراین مورد بخصوص تحت تعقیب وخسارت قرارنگرفت

درسینما ایران

میز قمار

فیلم « میزقمار » یا« شهر بدون قانون» از درامهای خوب کارخانه « یونیتد آرتیست» است که در آن وضع زندگانی مردم امریکای غربی در اواسط سده نوزدهم نشان داده می شود . دراین فیلم سه تن ازهنرپیشگان معروف هالیوود شرکت جسته اند که هرسه آنها در ایفای رلهای محوله بخوبی کمال مهارت را بکار برده‌اند. نخست باید از«میریام هابکینس» نام برد که دراینجا رل «مری» نخستین زن سفید پوستی رابعهده دارد که قدم بشهر سانفرانسیسکو میگذارد.

میریام هابکینس اگرچه از لحاظ شهرت وزیبائی بپایه ستارگان بزرگ امریکائی نمیرسد، لیکن بایدتصدیق کرد که درانجام رلهای درام هیچدست کمی از همکاران خویش ندارد وبویژه دراین فیلم که ازآغاز تاانجام آن درمه برداشته شده، قیافه وچهره او بخوبی در روی پرده سینما نقش نمی‌بندد وهنرمندیش بیشتر معلوم میگردد .

دیگراز بازیکنان خوب این فیلم «ادوارد ج، روبینسون» است که معمولا رل رئیس دزدان و قاچاقچیها را بعهده میگیرد وچون در این قسمت مهارت و زبردستی کامل پیداکرده، لذا کمتر دیده شده است که در فیلمی جزاین رل دیگری باومحول شده باشد .

در فیلم میز قمار ادوارد بلباس رئیس قمارخانه «بلادونا» درآمده وبی‌اندازه طبیعی رل چنین مرد نابکاری را انجام میدهد. «جوئل مك کری » باآنکه خیلی دیر درصحنه ظاهر میشود وچندان رل مهمی بعهده ندارد؛ لیکن باز درهمان چند صحنه‌ای هم که خود نمائی میکند، هنرمندی خویش را بروز میدهدوجوان پاکدل وشاعری را بما معرفی میکند .

بازیکنان رلهای دوم فیلم نیز کم‌وبیش ابراز مهارت وزبردستی میکنند وازاین جهت فیلم میز قماررا فیلم خوبی جلوه گرمیسازند؛ اما هنرنمائی هنرپیشگان مانع از ظاهر گشتن نواقص این فیلم نمیشود وبر شیرینی داستان نیز نمیافزاید .

این فیلم ناطق بزبان انگلیسی بوده ودارای زیرنویس بزبان فرانسوی وترجمه کافی بزبان فارسی میباشد .

خلاصه فیلم

درسال ۱۸۴۹ کانهای زر کالیفورنی چنان دل مردم آن زمان را میرباید که همه دسته دسته ازراه دریا وخشکی بدانجا روی آور میشوند و رفته رفته‌بنای شهرهای غربی امریکا گذاشته میشود . دراین بین ازهمه جا بیشتر جویندگان زر بنقطه‌ای که بعدها بنای شهر سانفرانسیسکو درآنجا ریخته میشود، روی آور میگردند وبهمین جهت ازهمه نوع مردمی در اینقسمت از کرانه اقیانوس کبیر بسر میبرند. دزدان و راهزنان که کاری جزغارت وچپاول اندوخته ودسترنج دیگران ندارند، از همه جا بسوی نقاط نزدیك بکانهای زرشتافته و بهر طوری هست دستبردی میزنند وثروتی گرد میآورند .

در همین اوان یکشب بایکی ازکشتیهای مسافری خانمی بنام (مری رانلج) در کرانه سانفرانسیسکو پیاده می‌شود وچون این نخستین زن سفید پوستی است که از نیویورك بدین شهر آمده، لذا همه اهالی باستقبال او میشتابند واز وی پذیرائی گرمی بعمل میآورند. لیکن مری که برای ازدواج باشخصی بنام «دن مورگن» بدین شهر آمده، دعوت هیچیك از اهالی را نمی‌پذیرد و از شوهر آینده خود پرسش میکند. اما وقتی بدو خبرمیدهند که دن له تنها رخت از اینجهان بدر برده، بلکه پیش از مرگش تمام ثروت و اندوخته خودش را نیز درقمار ازدست داده است . دخترك نخست از این نومیدی بزرگی که با آن مواجه شده سخت پریشان میگردد؛ اما بعد تصمیم میگیرد بهرطوری هست مقصود خویش را از این مسافرت که عبارت ازدست یافتن بگنجینه های زر سانفرانسیسکو میباشد، عملی سازد.

بدین نظر ازهویت کسیکه پولهای دن مورگن را برده پرسش میکند ، بدوجواب میدهند آن مرد بدقمار تمام ثروتش را به « لولی شمالی» صاحب قمارخانه «بلادونا» باخته است .

مری فوراً بدانجا میرود وهمانشب با لولی آشنا میگردد . صاحب قمارخانه بلادونا که احتیاج بهمچو لعبت زیبائی دارد تا کار وبارش رابیشتر رونق بخشد ، صبح روز بعد بمری پیشنهاد میکند که میز قماررا او اداره نموده وهرچه ازاین بابت درآمدشان شدباهم نصف خواهندکرد. دخترك که از این راه خود را بمقصود نزدیك می‌بیند ، پیشنهاد شمالیرا می‌پذیرد .

لولی شمالی یکعده دزدان وتبهکاران را دراختیار دارد که هرگاه لازم افتدحتی ازقتل وآدم کشی نیز ابانداراند .

چنانکه یکشب یکی از کسانیکه مقدار زیادی دربازی رولت می‌بارد ، وقتی اظهار میدارد که او میداند چه حقه‌ای در اینکار هست وتمام شهر را آگاه خواهد ساخت ، «کنوکس» یکی ازهمین همدستان لولی بدستور رئیس خودهمراه وی از قمارخانه خارج شده وبا تیری آن بیچاره را از پای در میآورد .

وقتی پاسبانان شهر ازقضیه مطلع میشوند بلولی شمالی مراجعه نموده وتقاضای دستگیری قاتل را میکنند ؛ اما چون لولی نفوذ فوق‌العادی در شهر دارد ، آنان را مأیوس بازمیگردانند .

مردم که ازاین قضیه سخت بتنك آمده‌اند بکمك « کاب » نامی که بتازگی وارد این شهر شده وچاپخانه ورونامه‌ای تأسیس نموده ، متوسل میگردند وازاوخواهش میکنند که قضیه راباطلاع مردم برساند .

کاب نیز قتل « فرکوسون » بیچاره را موضوع مقاله ای قرارداده ومردم رابکشیدن انتقام از قاتل دعوت میکند ؛ اما پیش از آنکه این روزنامه انتشار یابد ، شمالی باتفاق کنوکس باداره روزنامه میرود وچون کاب را درانتشار آن شماره مصر می‌بیند، دستورمیدهد نخست ماشینهای چاپ را درهم شکسته وسپس اداره اورا آتش زنند .

درهمین موقع مری که همسفر مدیر روزنامه بوده سرمیرسد وخواهش میکند از این عمل وحشیانه خودداری نمایند .

لولی شمالی که دخترك رابی اندازه دوست میدارد وهمدست خوبی برای اومحسوب میشود بنابخواهش وی ازویران ساختن چاپخانه کاب صرفنظر میکند ، لیکن چکش رابرداشته وحروف آن شماره روزنامه را بضرب چندچکش خراب میکند .

مری ازاین حرکات زشت و تبهکاریهای لولی شمالی بتنگ آمده و نمیتواند از اظهار نفرت نسبت بآن مرد بدعمل خودداری نماید؛ اما آن مرد بدعمل که دخترك را دیوانه وار دوست میدارد گمان میبرد علت این تنفر وانزجار، عشقی است که مری نسبت بجوان دیگری دارد و بهمین جهت با اوسخت بنای بدرفتاری راگذاشته ومیکوشد براین جوان ناشناس وخیالی دست یابد .

یکروز که مری دلش گرفته و هیچ وسیله تسلی برای خاطر خود پیدانمیکند، سوار براسبی شده بگردش میرود . همین که مقداری از شهر دور میشود ، باران سختی در میگیرد ومری ناچار بیکی ازکلبه‌هائیکه درآن نزدیکی می‌یابد پناهنده میگردد .

اتفاقاً درآنجا جوان پاکدلی بنام «جیمس میخالیل » بسرمیبرد که پس ازدوسال زحمت ورنج مقداری زر گردآورده ودرصدد بازگشت به نیویورك میباشد .

جوان ازدیدن دختر سفید پوستی درخانه خود ، بشگفت آمده وازاوخواهش میکند لباسهایش را دربرابر آتش خشك نماید .

بدین ترتیب یکی دوساعت باصحبت های شیرین سپری میگردد . مری خود را دختری معرفی میکند که بهمراه خانواده‌اش بسانفرانسیسکو آمده ولذا پس ازآنکه باران میایستد، سوار اسب شده عازم شهر میگردد . جیمس وقتی میخواهد دخترك از او وداع کند ، دیوان اشعار خودرا بعنوان یادگار باومیدهد .

همان شب جیمس باروبنه خودرابرداشته و بکرانه میرود ، اما بدو اطلاع میدهند که بواسطه وجود مه، کشتی تادوروزدیگر کرانه را ترك نخواهدکرد .

ناچار براهنمائی یکی از قاچاقچیهائیکه درآن نزدیکی مشغول گشت بوده، بمهمانخانه بلادونا میرود .

اماچقدر متعجب میشود وقتی آندخترکه خودرا فرشته‌ای بدو معرفی کرده ، در پشت میز قمار می‌بیند . ازمشاهده چنین دروغ بزرگی چنان دچارهیجان میگردد که بی‌اختیار گیلاس های مالامال از نوشابه نوشیده وسپس بسمت میز قماررفته وازسرغضب آنچه درعرض دوسال اندوخته است در ظرف چند لحظه بر باد میدهد . شمالی که ازدورچشمش باین جوان میافتد ، دستور میدهد نوشابه ای که محتوی ماده مخدری باشد ، بخورد او بدهند، بدین ترتیب جیمس از پای در میآید وناچاردرهمانجا میماند .

لولی از طرز تکلم این جوان خوشش آمده او را بپیشخدمتی در قمار خانه خود میپذیرد . جیمس هم برای آنکه پولی برای هزینه باز گشت خود فراهم سازد، بدین کار تن در میدهد .

دراین میان یکی دیگر ازکسانیکه پس بحقه بازی رولت این قمارخانه برده آماج تیر کنوکس قرار میگیرد وهمین خودواکنشی در شهر ایجاد میکند که درنتیجه آن دسته‌ای بنام طرفداری از قانون و بشریت ببرقراری نظم وترتیب همت میگمارند ونخستین کاری که میکنند اینست که کنوکس را بمدار مجازات میآویزند .

وقتی این خبر بگوش شمالی میرسدسخت بخشم آمده و تصمیم میگیرد بهروسیله هست این عده را ازمیان بردارد . درضمن جیمس نیز ازمری دست باز نشسته واورا با خود بفرار از سانفرانسیسکو دعوت میکند . دخترك نیزکه آن جوان پاکدل را بی اندازه دوست میدارد ، این پیشنهاد را میپذیرد و قمارخانه را ترك میگوید .

همینکه لولی از قضیه فرار مری آگاه میشود ، بتعاقب او پرداخته ودرروی دریا هنگامی که جیمس مشغول پارو زدن است، او را هدف تیرقرار میدهد .

هنگامی که قایق جیمس بنزدیکی کشتی میرسد ، مری محبوب خود را از قایق پیاده میکند . در همین موقع لولی سر میرسد . دخترك باو قول میدهد که اگر جیمس را نجات دهد برای تمام مدت عمر خدمتگذار او خواهد بودواورا آنطورکه میل داردوست خواهد داشت .

لولی برفت درمیآیدودستور میدهدجیمس را بکشتی برند . اما وقتی دخترك از محبوب خود جدا میشود باندازه ای میگریدکه شمالی نمیتواند تحمل این رنج را بنماید ولذا بدو میگوید که بمعشوقش ملحق گردد . در همین موقع کسانیکه در جستجوی شمالی هستند ، اورا دستگیر میسازند ودر نتیجه مری آزادانه خودرا بکشتی میرساند ودرکنار محبوبش روانه نیویورك میگردد .

«ش»

بقلم «سرهنگ : شالر» — از «رینیشه سیتونگ»

جلوگیری از حمله‌های هوائی

دفاع ضد هوائی

اخیرا که حمله‌های هوائی سختی شروع شده‌است ، دفاع بوسیله توپ‌های ضد هوائی مورد توجه خاص قرار گرفته ووظیفهٔ آتشبار های ضدهوائی بویژه‌درحمله‌های هوائی‌وشبانه خیلی مشکل‌ودشوار کشته است .

درزمان‌صلح اهالی‌شهرهاغلب کارتوپ های‌ضدهوائی‌رادرحال آزمایش‌وتمرین‌دیده‌اند ودستگاه‌های شگفت‌آور نشانه‌روی و سرعت کار آنرامشاهده‌نموده اندووقتی‌درمیان آتش توپ‌های‌مزبورهواپیمائی‌رادیده‌اند، بطورقطع گمان برده‌اند که هواپیمای‌مزبور هدف کاولهٔ واقع شده‌وسقوط‌نموده‌است.این‌اشخاص‌امروزه خیلی دچارشگفتی میشوندوقتی‌می‌بینند قدرت وتوانائی توپ‌های مزبور،هواپیماهای مهاجم موفق بپرتاب‌بمب های‌خود میشوند و پس از بمباران دوباره مراجعت‌مینمایند ؛ ولی‌شگفتی آنها کاملا‌بیمورد است واگر کمی‌از اشکال ودشواری‌وظیفه افرادتوپ های‌ضد هوائی که شب‌وروزدرسر پاسگاه‌خودبوده و پیوسته‌مراقب دشمن‌هستنداطلاع‌داشتند،هرگزچنین‌اندیشه‌ای بخاطرراه نمیدادند .

اشکال کار افراد مزبور بیش ازشلیك بطرف هواپیمای دشمن شروع‌میشود . کسانی که زیاد روزنامه و مجله میخوانند و مختصر اطلاعاتی ازنیروی هوائی دارند ، میدانند که عده زیادی از هواپیماهای جنگی کشور های متخاصم شباهت کاملی بیکدیگر دارندوبدین ترتیب‌تشخیص‌آنها ازیکدیگر کار فوق‌العاده مشکلی است وافسران آزموده وبسیارباتجربه میخواهد که اختلاف بسیار کوچکی که میان آنهاست تشخیص‌دهد . دراینجا ممکن است عده‌ای از اشخاص بدون اطلاع اعتراض کرده بگویند هواپیما های‌خودی ودشمن‌دارای‌علائم ویژه کشور خود میباشندوبدین ترتیب‌بادیدن علائم مزبور دیگر تشخیص آنها ازیکدیگر اشکالی نخواهد داشت این اشخاص خوبست برای پی بردن باشتباه خود موقعیکه از دور صدای‌غرش‌هواپیمائی‌رامیشنوند، زحمت کشیده سرخودرا بلند کنند وببینند که هواپیما های مزبور متعلق بکدام کشور است . آنوقت‌آن ها بزودی متوجه خواهند شد که با بهترین دور بین‌هاهم‌نمیتوانندعلائم ویژه‌هواپیماهائیرا که در بلندی زیاد و بادرپس ابرومه پرواز مینمایند، تشخیص‌دهندوتعیین کنند که آیاآنها متعلق بکدام کشور میباشند افرادآتشبارهای ضدهوائی تاکاملا نتوانند هویت هواپیمائی‌را تشخیص بدهند ، حق شلیك‌بطرف‌آنرا ندارند همین کارکوچك خود وظیفه‌مشکل ودشواری راکه فرمانده یك‌آتشبار ضدهوائی دارد نشان میدهد وعلاوه بر این شخص رابکار مهم ودر عین حال سخت پست های دیده‌بانی‌هوائی‌مرز ها وغیره آشنا می نماید . اهالی‌شهرهابدین ترتیب نبایستی‌ازاشتباهیکه‌گاهی مامورین اعلام خطر نموده و هوا پیما های خودی را بجای دشمن میگیرند ، تعجب نمایند وآنها رابه بی تجربگی متهم کنند .

علاوه بر این‌ها مامورین توپ‌های ضد هوائی باید بموقع از نزدیك شدن هوا پیمای دشمن باخبر شوند تا وقت کافی برای نشانه روی وحاضر کردن توپ بمنظورشلیك‌بطرف آن‌داشته باشند اکنون که بحث‌ازشلیك بطرف هواپیما شد،باید دانست که‌نشانه روی‌وشلیك توپ‌های ضدهوائی بکلی باتوپ‌های معمولی فرق دارد . علت‌آنهم بواسطه تفاوت‌وضعیت هدفهای آنهاست از مقایسهٔ کوچکی میان هدفهای آنها بخوبی‌این قسمت روشن‌میشود در جنگهای‌زمینی‌وظیفهٔ توپخانه شلیك‌بطرف هدفهای ثابت یا هدفهائی است که با سرعت کمی‌حرکت‌میکنندمعمولا‌سرعت‌هدفهادرمیدان های نبرد زمینی از ۳۰ تا ۴۰ کیلومتردرساعت تجاوزنمینمایدودرموقع تیراندازی ونشانه‌روی بطرف هدف، ازدید مستقیم آن استفاده می شود و در نشانه روی اغلب می‌توان‌ازعوارض طبیعی یا مصنوعی سطح زمین استفاده کرده و اگر احیانا کاوله بهدف اصابت ننمود ، بکمك عوارض مزبورنشانه روی را تصحیح کرد؛ ولی هدف توپ های ضدهوائی نسبت بهدفهای زمین کوچکتر بوده وپیوسته‌متحرك است باسرعتی‌ده برابر سرعت هدفهای زمینی در فضا که برخلاف میدان نبرد دارای‌سه‌بعد است، حرکت‌می‌نمایند.

علاوه براین درفضا عوارض یانشانه‌هائی وجود ندارد که بکمك آن بتوان نشانه‌روی بطرف هدف‌را تصحیح کرد. این ها نکاتی است که کارشناسان فنی بهتر ملتفت می‌شوند واشخاص‌عادی وبدون اطلاع ممکن‌است‌بازهم اینمسائل‌را امردشواری ندانند.

در نبردهای زمینی اگر احیانا کاوله توپ بهدف اصابت ننماید چون هدف‌متحرك نیست واگر هم‌هست سرعتش کم‌است میتوان باردوم‌نشانه‌روی‌راتصحیح‌نمودوبشلیك‌پرداخت. لیکن‌در جنگ‌های هوائی ازاین تصحیح هم نمیتوان استفاده برد ، زیرا هدف که‌هواپیما باشد با سرعت زیادی حرکت می نماید ودر فاصلهٔ هر شلیکی مقدار زیادی راه طی نموده‌است.

بطوریکه دیدم شد توپهای ضد هوائی ازعهدهٔ این مزایائیکه‌توپهای‌معمولی درنشانه‌روی وشلیك دارند ، بی بهره میباشند .

گذشته ازهمهٔ این‌ها وقت‌افرادتوپهای ضدهوائی نیز برای محاسبه ونشانه‌روی‌بطرف هدف خیلی کمتر از توپخانه نیروی‌زمینی‌است وباید با سرعت حیرت‌آوری کار نمایند ،زیرا هدفشان درهرثانیه باندازه صد متر از محل اولی خود دور میشود و بدین ترتیب برای آنها کسر های ثانیه هم ارزش واهمیت زیادی دارد.

ولی البته این نکته را هم باید ذکر کرد که وسایل نشانه روی آتشبار های ضد هوائی خیلی کاملتر وبیشتر از توپخانه نیروی زمینی است واغلب دستگاههای‌آنها خود کار بوده وباسرعت بیمانند وشگفت‌آوری‌وضعیت لوله‌توپ‌را محاسبه می‌نمایند والبته‌اگروسایل مزبورنبود، کارتوپهای ضدهوائی در حقیقت زار بود وتا این اندازه هم موفقیت حاصل نمیکردند.

مستعمرات انگلیس — از جغرافیای «کیه» و «سوسیه آکلوتاگون»

وضع جغرافیائی وسیاسی واقتصادی آنها

-۱۱۰-

افریقای شرقی انگلیس

ولی‌برتغالیهانیز مانند فینیقی هاوبهمان سبب ودلائل یعنی برای‌حفظ سیادت‌بازرگانی خویش اطلاعاتیکه از این نواحی در دست داشتند ابراز نمینمودند؛ لیکن درموردایشان نیز تردید است که آیا اطلاعات کافی و مفصلی ازنواحی داخلی این سامان داشته‌اند یاخیر

بویژه در اواخر عصر جدید ، نیل و نواحی‌اطراف آنرا بهتر از دوران قدیم نشناخته بودند و باآنکه برای کشف‌سرچشمه نیل؛ بقول‌خویش مردم‌آن ادوار ازجان‌ودل کوشیدند، بالاخره معلومشان‌نشد که آیامنبع و سرچشمه‌این رود چنانکه جمعی گمان دارند برف ویخ کوههای کرهٔ ماه است که درفصول گرم سال آب شده وبجریان می افتد، یاآنکه عده‌ای دریاچه‌های بزرك و کوچك است که درفواصل مختلف از یکدیگر قرار گرفته‌ودر نواحی‌مرکزی‌افریقا واقع شده‌اند .

در آغاز سده نوزدهم یعنی هنگامیکه مصر در تصرف‌بناپارت بود ، گرچه‌عده‌زیادی از دانشمندان آنعصر باوی‌همراه‌بودند ؛لیکن فرصت کافی نیافتندتاراجع‌بنیل سفلی ووسطی تحقیقاتی‌بعمل‌آورند.

زمانی‌محمد علی‌پاشای کبیر متصدی‌امور مصر گشت ، اصلاحات‌اساسی و اقدامات‌وسیعی را آغاز نمود و عملیات پیشینیان را تعقیب کرد و جمعی‌از دانشمندان‌فرانسه رااستخدام نموده و همراه هیئت های نظامی‌برای‌تحقیقات علمی بحدودنیل علیا فرستاد .

هیئت های مزبور اطلاعات‌جامع‌ومهمی جمع آوری نمودند و تا حدود نیل آبی و نیل سفید پیشرفتند و دراثر بازجوئیهای‌ایشان مسلم گشت که‌نیل‌آبی‌شعبه‌ایست ازرودخانه نیل .

شهر «خرطوم» درسال ۱۸۲۳ بنانهاده شد و مرکز تحقیقات علمی دره نیل گشت وازاین‌شهر چندین هیئت بمنظور مزبوراعزام گردید وبرای کشف سرچشمه رودنامبرده ، اقداماتی بعمل‌آمد . یکی از این هیئت ها کرانه این رود را تاحدود «کوندو کورو» که در یازده درجه جنوبی خرطوم واقعست پیشرفت .

ولی نتایجی که‌حاصل گشت به نسبت هزینه وزحماتی که‌تحمل کرده‌بودند، چندان زیاد نبود چه پس‌ازچهل‌سال‌مشقت‌و کوشش، فقط تانزدیك منطقه‌ای که سرچشمه های‌نیل درآن‌قرار داردرسیدند و بدین ترتیب، اصل مسئله که کشف‌سرچشمه های‌رود باشدلاینحل مانده بود.

در اقدامات بعدی نقشه‌عمل تغییر کرد، زیرا سابقا کرانه های این رود را پیموده و بطرف سرچشمه های آن‌پیش میرفتند؛ ولی این‌بار از کشور «رنگبار» بعزم کشف نقاط مزبور حرکت کردند واین ترتیب عملی تر بود وبالاخره‌معلوم شد که‌قله های بر برف «کنیا» و کوه «کلیمانجارو» ازجمله سرچشمه های این رود بوده و بقیه آنهانیز درناحیه دریاچه های بزرك قرار دارد .

ولی کشف این موضوع مستلزم اتلاف وقتی‌زیاد وتحمل زحماتی فراوان بودواشخاص بسیاری‌ازقبیل«بورتون»، «اسپك»، «کرانت»، «باکر»، «استانلی» و«ژسی» در این امر شرکت داشتند و بالاخره مسئله کشف سر چشمه های‌رودنیل صورت گرفت ونسبت بقسمت مهمی ازافریقا، اطلاعاتی گرانبها بدست‌آمد و این نواحی از وضع مرموز قدیم خویش خارج شد .

این عمل مشکل وپرسود ، بدست جهان گردان ودانشمندان انگلیسی وآلمانی‌صورت گرفت ، لذا در سال ۱۸۸۰ هنگامیکه بین تحقیقات جغرافیائی و دعاوی و حقوق سیاسی ارتباطی ایجاد گشت ، نواحی مزبور بتصرف دولت انگلیس‌وآلمان درآمد وازسال۱۸۸۴ انگلیسها در اراضی واقع بین کرانه شرقی‌رود ودریاچه«ویکتوریا»وآلمانها بین کرانه‌مزبور و دریاچه «تانگانیکا» مستقر گردیدندوازاین تاریخ ببعد عمال دولت های مزبور مشغول بازجوئیهای وسیعتری در متصرفات خویش در این نواحی شدند .

در همین اوان ایتالیائیها نیز که نسبت باراضی کشور حبشه نظری داشتند ، مشغول تحقیقاتی در این حدودبویژه در نواحی اریتره و سومالی وحتی‌خود حبشه بعمل‌آوردند .

وضع عمومی افریقای شرقی

اراضی وسیعی که بنام افریقای شرقی نامیده‌میشود، ازدلتای رود نیل‌شروع‌شده‌و تا جنوبی‌ترین نقاط‌ناحیه‌دریاچه‌های‌بزرك‌ودریاچه «نیاسا» ادامه‌دارد‌یعنی‌قریب‌چهل‌وپنج‌درجه‌طول جغرافیائی را شامل است .

بدیهی‌است که درچنین‌نواحی‌پهناوری، آب وهوا واقالیم متنوعی وجوددارد و بین قسمتهای مختلف آن از لحاظ عوامل طبیعی وجه اشتراکی‌نیست، مگر وجود رودنیل که سراسر این نواحی را می‌پیماید وفقط‌بواسطه وجود این رود است که‌تمام‌این‌اراضی‌راداخل یك‌مبحث جغرافیائی نموده اند .

اوضاع طبیعی

افریقای شرقی برخلاف نواحی‌دیگراین قاره، دارای‌چین‌خورد گی‌وناهمواریهای‌زیادی بوده و دست طبیعت در این قسمت تغییرات بیشتری پدید آورده است و بنابرقرائن‌علمی و تحقیقات زمین شناسی که بعمل آمده تغییرات‌مزبور دراعصار قدیم صورت گرفته و این چین خورد گیها مربوط بدوره های نخستین زمین شناسی است و از جمله این خورد گیها یکی قسمتی است که دره نیل را بوجود آورده است .

تغییرات‌مزبوربافعالیت‌آتشفشانی‌شدیدی‌توام بوده و آثارآن همین کوههای‌بزرك‌و کوچك آتشفشانی است که در این قسمت از قاره افریقاموجود است.

دریاچه‌ها — ازجمله آثاری که در نتیجه این تغییرات در این ناحیه‌بوجود آمده، عده زیادی دریاچه‌های مختلف است که‌عموما وضعی طویل و کشیده داشته وطول‌همه‌آنها از طرف و بموازات چین خورد گیهای این نواحی می‌باشد .

دریاچه‌های مزبوررا برحسب وضعی که دارند ، بدو دسته میتوان تقسیم نمود :نخست دریاچه‌هائی که طولشان‌بموازات‌چین‌خورد گی های‌شرقی‌است ،دوم آنهائیکه‌طولشان‌بموازات چین‌خورد گیهای‌غربی میباشد.

دومین‌جنگ بزرگ‌قرن بیستم — اقتباس‌از کتب ومجلات خارجی

بیست سال آشوب

-۱۵۶-

۱۹۱۹ - ۱۹۳۹

بخش پنجم - دولتهای خاور اروپا

لشکرکشی به داردانل درجنك بین الملل

همانطور که پیشتر گفتیم علت اصلی حمله متفقین بداردانل در سال ۱۹۱۵ برای از بین بردن نیروی عثمانی و باز کردن راه رساندن اسلحه و مهمات بروسیه که سخت در فشار مانده‌بود و هم‌چنین صدور مواد خواربار از آن کشور بود . متفقین میخواستند پس از عبور از داردانل ، قسطنطنیه را بگیرند وباین‌وسیله‌دولت عثمانی را کاملا از میدان بدر کنند . البته این نظریه بسیار منطقی وصحیح‌بودو گذشته‌از کمکی که بروسیه‌میشد از یکسو راه پیشرفت آلمان بسوی شرق را سد میکرد و مقاصد زمامداران را آن کشور نسبت بقسطنطنیه در بوته اجمال میگذاشت واز سوی‌دیگر تسلط انگلستان را بر قسمت جنوب‌شرقی اروپا و بالکان بطور قطع مسلم میکرد . وجای‌شك نیست که‌اگر نقشه عمل متفقین در شبه جزیره گالیپولی ازآغاز صحیح بود و اشتباهات بزرك مرتکب نشده بودند ، از همان‌مرحله‌نخست که‌ترکها وآلمانهاچندان توجهی بدفاع گالیپولی نداشتند و نیروی‌زمینی ودریائی‌مهاجمین باهم بکارافتاده بود، ممکن بود بمقصودخویش نائل‌بشوند وسرنوشت‌جنك را بکلی تغییردهند .

یك اشتباه‌بزرك، اطمینان دولت انگلیس به‌نیروی توپخانه ناوگان بود ، ولی بعد معلوم شد که دربرابر نیروی مدافع دلیر و دژ های پنهان، ناوگان بتنهائی کاری از پیش نمی‌برد وموقعیکه متفقین باین اندیشه افتادند که‌بجای حمله باناوگان تنها ارتش مهمی‌هم در آسیای صغیر پیاده کنند ، ترکها از نقشه‌آنها کاملا مطلع‌شده و گالیپولی‌رامستحکم کرده‌بودند .

جنك داردانل وگالیپولی قریب یکسال طول کشید وبرای متفقین تلفات‌بسیاروشکست های پی‌درپی رباعث شد . تا زمانیکه جنك بین الملل جریان‌داشت ، کسی اطلاع کافی از علل شکست های متفقین نداشت‌و قدر مسلم این بود که مهم بزرك عملیات لشگری ناوگان جنگی بعهده بریتانیای کبیرمحول‌شده بود و فرانسویها فقط سهم کوچکی‌درنفرات وناوگان داشتند .

مرکزمهمات‌متفقین برای‌جنك گالیپولی ، اسکندریه بود و از اینجا یك‌بار دیگراهمیت مصر وشرق‌نزدیك برای‌انگلستان معلوم‌میشود.

پس از جنك بین الملل ، تاریخ‌نویسان وکار شناسان‌لشگری بتشریح کامل این دوره یکساله‌عملیات‌جنگی پرداخته وهریك‌ازلحاظی آنرا مورد بررسی قرارداده‌اند که مادراینجا در نظر نداریم همه آنهارا برای‌شما نقل کنیم چون بیشترمقصودما ذکر وقایع‌سیاسی‌وتشریح مطالبی است که اهمیت کنونی این‌نقاط را کاملا برساند وضمنا میخواهیم تاریخچه‌ما کامل باشد ، لذا علل سیاسی‌واقتصادی را که‌منجر باین جنك شدوهمچنین وقایع مهم و مسئولین آن را بطور اختصار شرح‌میدهیم .

نقشه عملیات داردانل در اواخر سال ۱۹۱۴ کشیده شده‌بود و بطور قطع معلوم نیست کسی که برای نخستین‌بار در کابینه جنك انگلستان در سال ۱۹۱۴ نام داردانل را بزبان آورد چه کسی‌بود .

«چرچیل» که اکنون نخست‌وزیر انگلستان است، درآنموقع وزیر دریاداری‌بود ونبردهای بزرك دریائی تحت نظر او انجام میگرفت . بهمین جهت است که پس از عدم موفقیت متفقین ، چرچیل مورد حمله سخت قرار گرفت بعضی‌نقشه اساسی حمله بداردانل را منسوب بچرچیل میدانند، ولی گمان نمیرود اینمسئله صحت داشته باشد، زیرا طرح کننده واقعی این نقشه وزارت خارجه انگلیس بوده است . وزارت خارجه انگلیس در قضایای بالکان بی‌اندازه ذیعلاقه بود و بویژه کوشش فراوانی برای اتحاد بالکان که ازراه اقدامات دیپلماسی بجائی نرسیده بود ، میکرد . سیاسیون تصور میکردند آنچه را بوسیله سیاست نتوانستند عملی سازند ، از راه زور ممکن است انجام دهند و امیدوار بودند بوسیله فتح داردانل ، اتحاد بالکان را عملی کنند و تمام دولت‌های بالکان را با آنها که جزو متفقین بودند ، بر علیه دولتهای مرکزی وارد جنك نمایند .

دولت‌های بالکان میان خودشان مشغول جنك‌بودند ، ولی انگلیسها تصور میکردند همه برای راندن ترکها از اروپا همرای هستند و بمحض آنکه انگلیسها بانها کمك کنند ، باکمال میل باحریف تاریخی خود وارد جنك خواهند شد ، ولی این حسابها در مرحله عمل درست در نیامد ، زیرا واقعه داردانل باشکست قطعی و عدم موفقیت متفقین بپایان رسید و مقصودی را که انگلیسها در جنوب شرقی اروپا داشتند ، درست برعکس جلوه در ساخت تنها یونانیها که یك‌قرن بود ، زیر نفوذ سیاسی انگلیس‌قرارداشتند. دراینراه کمك‌هائی کردند.

موقعیکه وزارت‌خارجه‌انگلیس‌مشغول‌اقدامات جدی در این ناحیه بود ، فشار روسها هم مزید بر علت شد . پس از قریب شش ماه که ازاین لشکر کشی گذشته بود ، سفیر کبیر انگلیس در روسیه «سرزرژبوکانان» در ماه اوت سال ۱۹۱۵ اظهار داشت که یك علت جنك:ارداتل خواهش دولت روسیه از انگلستان است که بمحض اعلان جنك، از دولت اخیر درخواست نمود فشار نیروی عثمانی را از مرز قفقاز، با سر کرم کردن آنها در جاهای دیگر، نقصان‌دهد این تعرض دولت عثمانی در قفقازیه که در دسامبر سال ۱۹۱۴ شروع شد ، باشکست سختی مواجه شده بود که روسها بانها وارد آوردند و هرآن انتظار تجدید آن میرفت ، ولی تا تابستان سال ۱۹۱۵ شروع نشد و زمانی‌هم که عملی گشت ، بهمان علت که ترکها سخت در داردانل مشغول بودند ، بجائی نرسید و شهر «تفلیس» که در خطر بود نجات یافت .

پس‌مسلم است که علت‌اصلی‌حمله‌بداردانل پیشنهاد دولت روسیه بمتفقین بود که در اواخر سال ۱۹۱۴ بانگلستان کرده بود و سر «ادوارد گری» بمجرد دریافت آن، بوزارت دریاداری و وزارت جنك وارد مذاکره‌شد .

نویسنده «س.س. ون داین» — مترجم:«ا.ش.»

اسرار قتل بنسون

فصل نوزدهم

وانس بازجوئی میکند

-۵۶-

«لیکاك» قدری سکوت کرد، آنگاه گفت:

«دوطپانچه نبوده است‌ویکی بوده. آنکه شما پیدا کردید متعلق بمن‌بوده است.. من‌خودم آنرابر کرده‌ام»

«وانس» باآهنك‌ملایم واطمینان‌بخشی گفت:

« عجب ! پس دلیلش این بوده ! یك سئوال دیگر دارم: میخواهم بدانم چرا امروز اینجا آمده واعتراف کردید؟»

« چرا ؟ برای آنکه مقتضای شرافت این بود که این کار را بکنم . شما یکنفر آدم بیگناه را میخواستیدمتهم‌ساخته‌ومحکوم کنید و چون شرافت من قبول نمیکرد که به بینم بیجهت دیگری فدا ی من شود ، خود م آمدم که حقیقت حال را به شما باز گویم . »

با این توضیح ، سئوال و جواب بپایان رسیدو «مارخام» نیزسئوالی نداشت‌ازوی بکند.

از این جهت سرو ان « لیکاك » با پا سبان از اطاق خارج شد .

وقتی اطاق از اغیار خالی شد ، سکوت عجیبی حکمفرما گردید، « مارخام » سیگار را زیرلب گرفته ، معلوم‌بودحالتی‌آشفته و خاطری پراکنده دارد . دستهایش را تکیه گاه سر خود قرار داده بسقف نگاه میکرد و سرگرد با بشاشت مخصوصی بصورت « وانس » می‌نگریست و «وانس» هم مثل فیلسوفی که بچشم خرد باوضاع جهان‌بنگرد ، نگاهی بحضار و بویژه به « مارخام »افکنده بالبخندمخصوصی ، سکوت‌را شکسته‌و گفت:

« ملاحظه میفرمائید که این اعتراف چقدر ابلهانه است ! این سروان بیچاره وقتی‌هم میخواهد دروغ بگوید ، طوری‌میگوید که فورا معلوم وآشکار میشود .

میخواست بزهکار بودن خودش را برما ثابت کند . بیچاره تصور میکرد شما فورا یقهٔ او را چسبیده و حکم اعدامش را صادر خواهید کرد . البته ملاحظه فرمودید که وی متوجه نشده بود که از چه راهی و چگونه وارد خانه بنسون شده بود. حتی بیاد نمی‌آورد که لباس بنسون‌چه‌بوده . وقتی‌من اورا متذکر ساختم،فوراحرف اولی را تکذیب نموده گفت ؛

بنسون برای‌تغییر لباس ببالا خانه رفت . خوشبختانه روزنامه ها نامی از موی عاریتی وی بمیان نیاورده اند و بهمین جهت سروان منظور مرا درست نفهمید . هنگامیکه اشاره کردم بنسون در اثنای تغییر لباس و کفش ، موی سرش را رنك کرده بود .... ضمنا آقای سر گرد خواستم از شما سئوال کنم آیا برادرتان موقعی که دندانهای عاریه خود را بیرون می آورد ، صدایش درشت تر میشد ؟ »

سر گرد درجواب گفت : «آری ، تغییرآهنك صدایش خیلی محسوس بود . اگر الوین بنسون آن شب دندان عاریه خود را از دهان بیرون‌آورده بود ، یقین دارم سروان لیکاك ملتفت میشد . واز سئوال شما فهمیدم که بنسون حتما این کارراکرده است .»

« وانس» گفت : «چیزهای دیگری بود که او متوجه نبود وآن جعبه جواهر ومحل نصب کلید برق بود .»

سر گرد گفت : «آری ، هیچ ملتفت نبود ودراین موضوع جوابهای بی‌اساس وبیربطی میداد

خانهٔ آلوین ازآن خانه های قدیمی است و تنهاکلید برق آن عبارتست ازیك‌آویزی که متصل بچهل چراغ است و در میان دیوار کلید ندارد .»

« وانس» گفت : « همینطور است ، ولی جوابهای وی راجع بطپانچه خیلی خارج ازموضوع بود ، بطوریکه بکلی‌مچ خود را باز کرد . میگفت‌ازاین جهت طپانچه رادرآب‌انداخته که‌یکی از کاوله های آن کم شده بود وهنگامیکه بدو گفتم طپانچه پر بوده وهیچ کسری نداشته‌است ، جواب داد دوباره‌آنرا پر کرده بود ... از این هذیان گوئیهای وی بخوبی معلوم میشود که قضیه از چه قرار است .

اوتصور میکند که‌خانم سن کلیرمقصر است وازاین روتصمیم گرفته است خودش راقربانی وی گرداند.»

سر گرد گفت : « من‌هم همین‌عقیده‌را دارم .»

«وانس» گفت:«باوجود این‌روشی که سروان‌پیش گرفته،اسباب تشویش‌خاطرمن‌شده‌است.دراینکه او دراین تبهکاری‌تاحدی دخیل بوده است ، هیچ حرفی نیست . گرنه بچه دلیل میبایستی‌طپانچه‌اش را روز بعد در منزل خانم سن کلیرپنهان‌نماید ؟ اوازآنگونه اشخاصی‌است که اگر بداند کسی نسبت بنامزدش نظری دارد ، از تهدید کردن او قتل هیچ بیم ندارد و اگر پایش بیفتد از اجرای تهدید خود نیزهیچ باك نخواهد داشت ودراینکه وجدانش راحت نیست ، شکی نیست ؛ ولی برای چه؟ قطعا برای خاطر کشتن بنسون نیست ، زیرا این قتل بر طبق نقشه صحیحی صورت گرفته و سروان اهل نقشه نیست و نمیتواند مقدمات کار را خود فراهم سازد . او از آن گونه اشخاصی‌است که وقتی درانجام امری‌مصمم شد ، بانهایت شهامت‌آن کار را باخر میرساند و از عاقبت آن هیچ اندیشه ای بخاطر راه نمیدهد . »

« مارخام » پیدا بود رفته رفته بطرزتفکرواستنتاج«وانس» معتقدمیشود ؛ ولی میدانست که«وانس»هنوزخیلی‌چیزهامیداند که‌اورا ازآن آگاه‌نساخته‌است.

ازاین و باعصبانیت‌برخاسته‌وباکمال‌اوقات‌تلخی،مشت‌روی‌میز نواخته گفت :

« من از این روشی که تو در پیش گرفته ای خسته شده‌ام یا واقعا چیزی‌میفهمی یاهیچ چیزی درك نمیکنی اگر چیزی‌نمیدانی، خواهش میکنم اظهار اطلاع نکن و اگر واقعا میدانی ، وظیفه تو اینست که مطلب را بمن آنگونه که میدانی بگوئی ازموقعی که بنسون کشته شده تا کنون با اشاره و کنایه زیاد بامن صحبت کرده ای اگر میدانی که او را چه شخصی کشته است، بمن بگو ودیگر حاشیه نرو.»

« وانس » گفت: « بطوریکه در کتاب‌آسمانی نوشته‌است هرچیزی موسمی دارد ودرزیرآسمان برای انجام هرمنظوروقصدی، وقتی معین شده‌است اکنون موقع کار اداری شما تمام شده،برخیز برویم باید خانم سن‌کلیررا ملاقات کنیم .»

فصل بیستم

توضیحات خانم سن کلیر

چهارشنبه ۱۹ ژوئن چهارونیم بعد ازظهر

« مارخام » دراثنای راه پرسید: «ممکن است‌بمن بگوئی منظورت ازدیدار خانم سن کلیر چیست؟»

« وانس» گفت : « آری وحتی لازم میدانم حتما شمارااز موضوع آگاه‌سازم مطالب‌وبکاتی چندباقی‌مانده‌است که‌بایدواضح‌شود، اینها مربوط بخانمی است که ما قصد ملاقاتش‌را داریم نخست آنکه موضوع دستکش و کیف درمیان است . البتا بخاطر دارید که‌خانم هوفمان بما اطلاع داد-هنگامیکه خانمی همان روز وقوع قتل بدیدن بنسون آمد ، سر گرد کوش بمذاکرات آنها میداد . من گمان میکنم آن خانم همین سن کلیر است که اکنون بدیدن او میرویم . از این رو خیلی میل دارم بدانم که‌آنروز دردفتر بنسون چه اتفاق‌افتاد وچرا بعد خانم سن‌کلیر باز گشت . وچرا برای صرف چای آنروز بخانه بنسون رفت ؟ علاوه براین دانستن چند نکته دیگر برای‌مالازم است ؛ منجمله اینکه چرا سروان لیکاك طپانچه اش را نزد او برد وبدست اوداد و چرا سروان تصور میکرد که خانم سن کلیر بنسون رابقتل‌رسانیده‌است، چه‌وی‌جدا عقیده‌دارد که قاتل‌بنسون‌خانم سن کلیر است ، دیگراین که چرا خانم‌سن‌کلیر ازبدو امرسروان لیکاك‌را مقصر می دانست .»

خبرهای خارجه

خبرگزاری پارس

خبرهای تلگرافی دیشب

رم ۲۳ بهمن اعلامیه شماره ۲۵۰ ستاد ارتش ایتالیا چنین اشعار میدارد:

درجبهه یونان گشتیها و توپخانه بکار پرداختند وطی رزمهای چند روز اخیر هواپیماهای آلبانی وبخش چهارم هوائی ابراز فعالیت کرده واز نیروی زمینی پشتیبانی نمودند ودرعملیات ظفربخش شرکت مؤثری کردند. دیروز چند دسته ازهواپیماهای ما با بمبهای بزرگ و کوچك نیروی دشمن وجاده‌ها و تاسیسات دفاعی وی را بمباران کرد و بمسلسل بستند وبهدفهای نظامی « پروزا » و « لاریسا » ضربت مؤثری وارد آوردند. چند دسته از هواپیما های شکاری مابلندی کم پرواز نموده وفرودگاه (ژانینا) را بمباران کردند وهیجده هواپیمای دشمن ازنوع کلوستر رانابودساختند ودوهوا پیمای دیگرازهمان نوع را که خیال داشتنداز عملیات آنها جلوگیری کنند بزیر افکندند. یکی از هواپیما های ما بازنگشت ولی خلبان آن خودرا باچترنجات رهائی داد.

درشمال افریقا پیش آمد مهمی نشده. درخاور افریقا درقطعه (قرن) دیروز رزمهای خونین درگرفت وهواپیماهای طرفین دراین رزمها شرکت نمودند. درآن ور (جوبا) یکستون مکانیزه دشمن باپشتیبانی هواپیما موفق باشغال (اف مادو) گردید. در کنیا آتشبار ضد هوائی مادر روز های نهم ودهم ماه جاری چهار هواپیمای دشمن را بزیر افکندند یکهوا پیمای دیگر ازنوع کلوستر درسودان سرنگون گشت.

هواپیماهای دشمن برفرودگاه آدیس آبابا حمله برد ودرنتیجه بمباران آنها ۹ تن ازجمله چندتن بومی کشته شدند و جمعی نیز زخمی گردیدند. زیان مادی کمی نیز وارد آمد. شب دوازدهم فوریه چند هواپیمای دشمن بر (کاتان) بمب افکندند ولی زیانی نرسانیدند.

ویشی - مارشال پتن رئیس دولت فرانسه روز ۳ شنبه ساعت ۱۸ و ۴۰ دقیقه بهمراهی همسر خود وژنرال (لور) دبیر و (بونم) فرمانده گارد خصوصی و (منسترل) پزشك خود از ویشی بسوی (ویل نولوبه) ملك شخصی خود واقع در (ریویرا) حرکت کرد. از قرار معلوم مسافرت وی بطول نخواهد انجامید زیرا او اسباب ولوازم زیاد باخودنبرده است. بنابر خبریکه خبرگزاری آلمان ازمحافل آگاه بدست آورده مارشال پتن روز آدینه بویشی بازخواهد گشت. در کشور های خارجه شایعه‌ئی انتشاریافته حاکی ازاینکه ژنرال فرانکو رئیس دولت اسپانیا که اکنون برای ملاقات موسلینی رهسپار ایتالیا است بارئیس دولت فرانسه ملاقات و گفتگو خواهد کرد. محافل نیمرسمی ویشی این شایعه را تکذیب نمیکنند. گفته شده که این ملاقات پس ازملاقات باپیشوای ایتالیا دست خواهد داد ولی محافل نیمرسمی فرانسه درباره حصول این ملاقات نیز چیزی اظهار نمیدارند.

مادرید - خبرگزاری آلمان خبر می دهد (رامن فرانکو) رئیس دولت اسپانیا باتفاق (سرانوسونر) وزیر امور خارجه وجمعی از همکاران نزدیك خود شب بین دوشنبه و سه شنبه از مادرید بمقصد نامعلومی رفته است. اظهار میشود آنها به (بارسلن) رفته اند واحتمال دارد از آنجا بمسافرت خود ادامه دهند. بنا بر شایعاتی که در میان محافل سیاسی پایتخت اسپانیا جریان دارد این مسافرت حایز اهمیت فوق العاده میباشد وآنرا مربوط بمذاکرات اسپانیا وایتالیا میدانند. بدیهی است این شایعات باید بااحتیاط تلقی شود زیرا سکوت محافل رسمی تایید یا تکذیب مسئله را اجازه نمیدهند.

ویشی - خبرگزاری آلمان خبرمیدهد سرلشکر (فرانکو) که بقصد ملاقات موسولینی عازم ایتالیا میباشد روز سه شنبه رادرخاك فرانسه سپری کرده است.

لندن - اعلامیه ستاد ارتش انگلیس که در قاهره انتشار یافته چنین اشعار میدارد:

در لیبی - پیش آهد مهمی نشده است.

در اریتره - نیروی ما که دربخش شمال مشغول انجام عملیات هستند «الفنا» را تصرف کرده و عده‌ئی اسیر و مقداری ساز و برك بدست آورده وهنوز هم پیشرفت مینمایند در بیرامون (قرن) عملیات جنگی بطور رضا بخش ادامه دارد

یکستون از سربازان ما که در جنوب بجنك پرداخته‌اند پیش ازپیش درخاك دشمن پیشرفته‌اند وتاکنون هشتاد توپ بدست آورده یادر آن جبهه منهدم ساخته‌اند دردیگر جبهه ها اوضاع تغییر نکرده است.

لندن - اعلامیه وزارت هوا پیمائی حاکی ازفعالیتی است که دیشب هواپیماهای ما ابرازداشته‌اند. این اعلامیه چنین اشعار میدارد که باوجود بدی واقلاب هوا هواپیماهای کرانه‌ئی وبمب افکن‌های مابر آماجهای شمال باختر آلمان وهلاند ونروژ دانمارك حمله بردند ویکدسته ازهواپیماها هم آماج های صنعتی برمرا بمباران کردند ودرچند جا حریق وانفجار ایجاد نمودند ونیز برفراز « هانور » پرواز کرده و مخازن بنزین را آتش زدند وحریق آن برحریقیکه شب گذشته برپا گردید افزوده شد.

در رتردام بمبها برمخازن بنزین اصابت کرد و انفجار شدید بوجود آورد در اوایل شب هواپیماهای کرانه‌ئی بر کشتی‌هائیکه درنزدیکی « کریستیانسند » واقع درجنوب نروژ لنگر انداخته بودند حمله بردند و یك ایستگاه مخصوص هواپیماهای دریائی را نیز در « تیستد » واقع در « ژوتلند » بمباران نمودند.

دیروز ازبامداد تاشام هواپیماهای مابر نقاطی چند ازشمال فرانسه حمله بردند وهواپیما های شکاری ما نیزمدتی بگشت پرداختند ولی کمتر بهواپیماهای دشمن برخوردنمودند پس از این عملیات سه تا یز هواپیماهای ما ازجمله دوهواپیمای شکاری ناپدید گردیدند.

لندن - اعلامیه ستاد نیروی هوائی انگلیس درخاور میانه:

شب یازدهم فوریه فرودگاه ردس شدیدا بدست هواپیماهای بمب افکن ما بمباران گردید این بمباران از بلندی کمی صورت گرفت. در ماریترا به آشیانه‌ها و ساختمانهای اداری چندین بمب اصابت نمود. درکالا تو سه هواپیمای دشمن درزمین طعمه حریق گردید وچندین حریق تولید شده ودوتا ازهواپیماهای ما آماج خودرا به مسلسل سنگین بستند در کاتاویا چندین بمب برفرودگاهها وهواپیماهای دشمن در زمین وساختمانها افکنده شدو تولید یك انفجار شدید وچندین حریق نمود. این آماج نیز بمسلسل سنگین بسته شد. آتشبارها ونور افکنهای دشمن فعالیت فراوان ابراز داشتند.

درآلبانی انبارهای نظامی و ساختمانهای دیگر مورد حمله قرار گرفت وبه آماج چندین ضربت وارد آمد. فرودگاه نظامی آدیس آبابا از جمله آماجهائی بود که دیروز بدست هواپیماهای مادر جبشه بمباران گردید. مقداری بمب براین فرودگاه افکنده شده ودرساختمانها و آشیانه‌های آن چندین حریق روی داد. منطقه قرن و آسمره نیزمورد چندین حمله قرار گرفت ودر جاده بین این دوشهر قطارهای وسائل حمل ونقل موتوریزه دشمن بشدت هر چه تمامتر بمباران شده ومورد حمله مسلسل های سنگین قرار گرفته است. یك انبار کالا واقع در شمال (کرن) نیزمورد حمله قرار گرفته است. هوا پیماهای شکاری نیروی هوائی افریقای جنوبی روز دهم فوریه برفراز (اسمره) به ۵۰ هوا پیمای (ت ۰ ر ۴۲) برخورد کرده دوتای آنها را طعمه آتش وسرنگون ساخته‌اند. بمب افکنهای نیروی هوائی افریقای جنوبی درهمان روز دهم فوریه حمله شدیدی بر (آفمادو) واقع درسومالی ایتالیا برده آماجهای نظامی آنرا با حملات عمودی بمباران کرده‌اند. چندین بمب مستقیما باماجها اصابت کرده است. نیروی ما ۸۷ هواپیمای از کار افتاده دشمن رادرمیدان فرودگاه (بنینه) دیده‌اند. این هواپیما ها از نوع (همه ۱۱۱۰) و (ژو ۸۸) هستند. از کلیه این عملیات هواپیماهای ما صحیح و سالم بازگشته اند و نقط یکی از آنها نابدید است.

توکیو - خبرگزاری انگلیس خبرمیدهد بقراریکه هیئت نظامی ژاپن در هندوچین فراله اظهار میدارد درنتیجه بمباران پیوسته هواپیما های ناوگان ژاپن راه بیرمانی تقریباً بکلی مقطوع گردیده است بموجب اعلامیه ناوگان ژاپن مأمورجنوب چین روز چهارشنبه هواپیما های ناوگان ژاپن پل قدیم (کونگ کوئو) که برروی رود (مگنگ) بسته شده باکمال شدت بمباران کرده اند. نیز اظهار میشود پل تازه (کونگ کوئو) پس از بمباران ژاپنیها در ماه اکتبر گذشته هنوز تعمیر نشده ومتجاوز از دویست وپنجاه کامیون حامل مهمات جنگی در نزدیکی آن پل معطل مانده اند. چندین هواپیمای دیگر ژاپن هم درباختر (کونمینگ) باکمال شدت بانبارها حمله نموده‌اند.

نیویورك - خبرگزاری آلمان خبرمیدهد بقراریکه اکنون محافل دریاداری نیویورك تشخیص داده اند رزمناو کمکی انگلیس موسوم به (فرافر) که در ماه دسامبر ۱۹۴۰ از طرف وزارت دریاداری انگلیس خبر غرقش اعلام شده بود همان کشتی کانادائی (مونروز) بظرفیت شانزده هزاروچهارصدتن بوده که دراقیانوس ساکن کار میکرد.

واشنگتن - خبرگزاری آلمان خبر میدهد روز چهارشنبه در واشنگتن هنگامیکه درانجمن مطبوعات راجع به پیشنهاد وندل ویلکی مبنی بردادن ماهی پنج الی ده ناوشکن بانگلیس نظریات «فرانکلین نکس» وزیر دریاداری امریکا استعلام شد مشارالیه اظهار داشت ما دیگر برای واگزاری بانگلیس ناوشکن نداریم.

ضمناً گفت دولت امریکا اکنون برای دفاع خود بهریك از ناوشکنهای خود محتاج میباشد وبعلاوه اظهار داشت من که کارمند نیروی دریائی امریکا میباشم باواگزاری جدید کشتیهای جنگی امریکا بانگلیس که موجب ضعف نیروی دریائی ما میشود بکلی مخالف هستم.

بخارست - خبرگزاری آلمان خبر میدهد فرمانده لشگری پایتخت رومانی راجع بمانورهای آینده بمنظور آزمایش دفاع ضد هوائی که هنگام اجرای آنها بخارست بکلی در تاریکی فروخواهد ماند فرمان زیررا انتشار داده است: ازساعت ده شب تاساعت پنج بامداد هیچکس حق ندارد از خانه خود بیرون آید وهرگاه دراین ساعات کسی درکوچه وخیابانها دیده شود بسوء قصد متهم ودستگیر خواهد شد این اشخاص بحضور زمامداران لشگری جلب شده و آنها معلوم خواهند نمود که آیا نمرد آن شخص ازاین فرمان مبنی برقهر و اجبار بوده یاخیر. هرکس هم که باخطار پاسبانان توقف ننماید تیرباران خواهد شد اینك روزنامه های رومانی فهرست مفصلی ازاشخاصی که اوامر راجع بدفاع ضدهوائی را نقض کرده اند انتشار داده اند.

بلگراد - خبرگزاری آلمان خبرمیدهد بواسطه حادثه‌ئی که درنزدیکی مرزیوگوسلاوی درراه آهن دست داده ویك قطار حامل کالا و واگونهای تدکش از روی خط آهن منحرف شده وآتش گرفته اند سه روز بود رفت وآمد راه آهن بطور مستقیم بین بلغار ویوگوسلاوی مقطوع گردیده بود.

مسکو - خبرگزاری آلمان خبرمیدهد هیئت اقتصادی آلمان و بلژیك که بمنظور مذاکره درخصوص معاملات بازرگانی بین اتحاد جماهیرشوروی وبلژیك اکنون درمسکو میباشد روز چهار شنبه برای نخستین بار بامیکویان کمیسر بازرگانی خارجی اتحاد جماهیرشوروی داخل مذاکره شده اند.

هیلگر سفیر مخصوص آلمان که سرپرستی این هیئت باو سپرده شده درمذاکرات حضور داشت.

مادرید خبرگزاری آلمان خبرمیدهد جمع کثیری از زن وبچه و پیر مردان آلمانی وایتالیائی روز چهار شنبه با کشتی اسپانیائی موسوم به (کرونا) از نیویورك ولاهاوان به کرونا وارد شده ازراه فرانسه به میهن خود یعنی آلمان وایتالیا خواهند رفت.

ویشی - خبرگزاری آلمان خبرمیدهد برای تسهیل معاوضه کالا بین فرانسه و نقاط دیگر کشورکه در تصرف آلمان میباشد وزیر کشاورزی و خواربار فرانسه با موافقت نظار زمامداران آلمانی درنقاط متصرفی آلمان ترتیبی داده که مازاد محصولات فرانسه ونقاط دیگر این کشورکه درتصرف آلمان میباشد بین هم مبادله شود.

رم - خبرگزاری آلمان خبر میدهد محافل سیاسی ایتالیا شایعاتی راکه از طرف خبرگزاری امریکا دائر برعقد قریب الوقوع پیمان متارکه جنك بین ایتالیا وانگلیس منتشر گردیده واظهار شده که احتمال دارد این مسئله روز چهارشنبه صورت بگیرد خبری خنده آور تلقی کرده شایسته تذکار نمیدانند.

اظهار میشود انتشار این شایعات دلیل بر آنست که برخی محافل بیگانه هنوز از سیاست وادراکات ایتالیائی خبر میباشند.

آمستردام - خبرگزاری آلمان خبر میدهد شب بین دوشنبه وسه‌شنبه نیروی هوائی انگلیس درنقاط مسکونی هلند برخی عملیات اجرا داشته وبسیاری ازنقاط آن کشور مقداری بمب ریخته ولی بیشتر این بمبها برمینهای بایر افتاده است. دربسیاری نقاط خانه ها خراب گردیده وجمعی ازسکنه غیرنظامی تلف شده‌اند ونیز دربسیاری بنگاهها وخانه‌های شخصی شیشه درو پنجره ها شکسته است. یك آموزشگاه خراب شده وچندین حریق برپا گشته که بزودی خاموش گردید.

لندن - خبرگزاری انگلیس خبرمیدهد امروز بعداز ظهر خبررسیده که یك بمب افکن دشمن امروز بامداد در خاور اسکاتلند نابود گردید.

لندن - اعلامیه ستاد نیروی هوائی انگلیس که درخاور میانه انتشار یافته چنین اشعار میدارد:

دیشب چند بمب افکن انگلیسی برفرودگاه های (کمینرو) و (کاتان) حمله برده واحراز موفقیت کردند هردسته ازاین هواپیما ها هر بیست دقیقه یکبار بر فراز آماجگاه رسیده ومدت پنج ساعت ببمباران پرداختند وعده زیادی بمبهای آتش‌زا وبمب‌های بزرك انفجاری افکندند ودست کم چهارهواپیمای دشمن را که درزمین فرودگاه کاتان قرار داشتند نابود ساختند وعلاوه برآن دوفقره حریق بزرك بوجود آوردند که شعله‌های آنها از شصت میلی دیده میشد. یك آشیانه هواپیما ضربت مستقیم زده شد ودرنتیجه انفجار سختی پدیدار گشت. درکمینرو حریقهائی برپا گشت که مدت مدیدی مشتعل بود. تمام هواپیماهای ما سالم بازگشتند.

لندن - اعلامیه رسمی راجع بفعالیت هواپیما برفراز کشور ماحاکی است که امروز پیش آمد مهمی نشده است.

لندن - اعلامیه ستاد ارتش انگلیس در یونان حاکی است که بمب افکنهای انگلیس بر شهر تپلنی ومخازن نظامی واقع در باختر آن شهر حمله بردند واحراز موفقیت کردند و بطوری که دیده شد بمبها درمخازن وانبارها منفجر گردید.

استانبول - خبرگزاری آلمان خبر میدهد در ناحیه (ختای) باران سیل آسامدت بیست وچهار ساعت تمام باریدن گرفت ودر نتیجه رودها و رودخانه‌ها بشدت تمام طغیان نمودند.

رودخانه های (اسمی) و (ایزرین) طغیان نمودند وآب بیست ونه قصبه رافرا گرفته ونقاط دیگر را هم تهدید نموده است از این روآن نقاط را اهالی تخلیه کرده اند. در انطاکیه که مرکز آن ناحیه است طغیان آب زیان بسیار وارد آورده است یك دباغی بزرك که دراین اواخر گشایش یافته در مدت کمی زیرآب رفته ودرنتیجه پنجاه هزار لیره ترك زیان وارد آورده است. محصولات کشاورزی این ناحیه بکلی از میان رفته و تا کنون عده تلفات معلوم نشده است. طی گزارش رسمی که دراین خصوص انتشار یافته این طغیان بزرگترین پیش آمد ناگواری شمرده شده که تاکنون دراین ناحیه روی داده است. بنگاه هلال سرخ ترکیه دارو و چادر ودیگر لوازم برای اهالی آن ناحیه فرستاده وچند دسته از نیروهای کمکی با جدیت مشغول کارند تاراه آمدوشد باقصبه طغیان دیده راباز کنند.

برلن - خبرگزاری آلمان خبرمیدهد وزارت امورخارجه آلمان راجع بپیش آمدهای سیاسی داخلی فرانسه وتجدید هیئت دولت آن مراعات احتیاطرا نموده وبهیچرو رویه خود را اظهار نداشته است محافل سیاسی برلن هم میگویند تجدید هیئت دولت فرانسه یك اقدام موقتی است ولی این عقیده راجع بدریاسالار دارلان صدق نمیکند زیرا وی مردضعیف النفسی شناخته نشده است.

برلن - روز چهار شنبه محافل برلن راجع بشهرنهائی که در کشورهای بیگانه در خصوص ضبط ناوهای دانمارك بدست نیروی دریائی آلمان انتشار یافته اظهارداشتند که دولت دانمارك چند ناوشکن تندرو واژدرانداز کهنه دانمارکی را بطور موقت تحت اختیار دولت آلمان گذاشته وپیش از تحویل آن‌ها در تسلیحات آن تغییراتی داده است این کشتیها را آلمان نه در جنگهای دریائی بلکه برای آموزش در دریای بالتیك بکار خواهد برد دربرلن میگویند این کشور معامله‌ای که آلمان ودانمارك نموده اند باواگذاری ناوشکنهای امریکائی بانگلیس قابل مقایسه نیست زیرا ناوشکن های امریکا درجنك بکار برده میشوند.

مسکو - خبرگزاری آلمان خبرمیدهد روزنامه (کمسومولسکا یاپراودا) ناشر افکار جوانان روسی درشماره روز چهار شنبه خود نگاشته اکنون درکارخانه‌های کشتی‌سازی (ادسا) دوناو اقیانوس پیمای نوزده هزارتنی دردست ساختمان است. اینها بزرگترین ناوهائی هستند که تاکنون در خاك شوروی ساخته شده اند و شعاع عملشان ده هزار میل دریائی است باین معنی که آنها میتوانند از تمام بندرهای اروپا گذشته بخاور دور بروند بدون آن که در سرراه خود نیازمند تحصیل مواد سوختنی باشند.

پارسلون - خبرگزاری آلمان خبرمیدهد که پیتری سفیرکبیرفرانسه درمادرید که رهسپار فرانسه است روز چهارشنبه وارد پارسلون گردید اظهار اطلاع میشود که وی به (ریوریا) خواهد رفت ودر انجمنی که پس از گفتگوی ژنرال فرانکو با موسلینی بین پیشوای اسپانیا ومارشال پتن تشکیل خواهد گردید حضور خواهد یافت.

برلن - خبرگزاری آلمان خبر میدهد که بقرار اظهار محافل صلاحیت‌دار هواپیماهای بمب‌افکن آلمانی بعد از ظهر چهارشنبه ضمن یك حمله دیگر برمالت سه هواپیمای دشمن را سرنگون کرده وکلیه آنها صحیح وسالم بفرودگاه خود بازگشته اند.

بخارست - خبرگزاری آلمان خبر میدهد که بنابر اظهار روزنامه اقتصادی ارگوس برطبق قرار داد اقتصادی آلمان ورومانی ۴۰۰ تراکتور از آلمان وارد بخارست گردید.

بوداپست - خبرگزاری آلمان خبرمیدهد که سه تن از نمایندگان آلمانی نژاد پارلمان مجارستان بامداد چهارشنبه بحضور کنت تلکی نخست وزیر مجارستان پذیرفته شده ودرخواست های فوری آلمانیهای مقیم مجارستان راتقدیم وی نمودند.

ویشی - خبرگزاری آلمان خبر میدهد که مارشال پتن باوجود اینکه بایدبهمین زودی ژنرال فرانکو رئیس دولت فرانسه را ملاقات نماید نخستین روز اقامت خودرا در اقامتگاه خویش در (ویلنوولوله) واقع درکناریوریا تنها بسر برد دوسال بود که مارشال پتن باقامتگاه خود سرکشی نکرده بود مارشال باراضی خود ودرختهای زیتون سرکشی نموده وبرای مرمت دیوارهای خانه خود دستورات کافی داد وبعد ازظهر همسایگان خودرا دیدن نموده وباآنها گفتگو نمود وسپس گردش متصلی کرد. اغلب اهالی وی را شناخته ومقدمش را باشور وشعف کامل پذیرفتند.

بیروت - خبرگزاری آلمان خبرمیدهد که کمیسیون خرید انگلیس کلیه حاصل پنبه سال ۱۹۳۹ و ۱۹۴۰ را خریداری کرده است لکن دولت انگلیس برای حمل ونقل این پنبه دوچار اشکال فراوان شده است زیرا کشتی‌های انگلیسی مشغول حمل ونقل مواد جنگی وخواربار برای نیروی انگلیس درجبهه‌های مختلف مشرق مدیترانه میباشند. بنابراین بازرگانان پنبه مصر ناگزیر شده اند که عدلهای پنبه را درهوای آزادجای دهند زیرا انبار کافی موجود نیست. انبار کردن دانه‌های پنبه اشکال بیشتری دارد وبهمین جهت استعمال دانه پنبه بمنزله مواد سوختنی شروع شده است. لکن این اقدام بزیان بازرگانی مصر تمام میشود. بازرگانان پنبه مصر برای وادار کردن انگلیس باصلاح این اوضاع اقدامات مهم کرده لکن تاکنون نتیجه‌ئی نگرفته اند.

آنکارا - خبرگزاری آلمان خبرمیدهد هرهفته پنجاه تن ازیهودیان رومانی میتوانند ازخاك ترکیه گذر نمایند مشروط براینکه گذرنامه آنها برای عبور از ترکیه یا برای دخول دریك کشور همسایه ترکیه روادیدشده باشد وبرای عبور از مر ترکیه دارای بلیط راه آهن باشند.

صوفیه - خبرگزاری آلمان خبرمیدهد بموجب اعلامیه‌ئی که روز چهارشنبه از طرف اداره راه آهن بلغارستان انتشار یافته شایعات مبنی براینکه حادثه راه آهن که درمرز بلغار و یوگوسلاوی بوقوع پیوسته نتیجه خرابیهائی بوده که بدست کارگران راه آهن صورت گرفته تکذیب گردیده است.

دراین اعلامیه رسمی تائید شده که هفت تن ازکارکنان راه آهن نیز درطی حادثه کشته شده اند. قطار حادثه دیده هم فقط عبارت ازواگونهای تفتکش نبوده و واگنهای دیگر نیز ضمیمه آن بوده است.

برلن - خبرگزاری آلمان خبرمیدهد بموجب اطلاعاتی که ازمحافل صلاحیتدار بدست آمده روز چهارشنبه بمب افکنهای آلمانی در سپرنائیك با احراز موفقیت بمراکز هوائی واردو های انگلیس حمله کرده اند. یك مرکز هوائی دشمن که چندین هوا پیمای بمب افکن وشکاری درآنجا قرار گرفته بود بمباران شد.

در جنوب بنغازی یك کاروانسرا واردوگاه که درتصرف نیروی دشمن بود با بمبهای بزرگ حمله شده وچندین ضربت مؤثر بآنجا وارد آمده وستونهائی از دود بهوا برخاسته است.

خبرهای تلگرافی امروز

رم ۲۴ بهمن - خبرگزاری ایتالیا خبری میدهد پیشوای ایتالیا و ژنرال فرانکو و سرانو سونر وزیر امور خارجه اسپانیا در (بوردیگرا) گفتگو کردند وطی این گفتگو معلوم شد که دولت ایتالیا ودولت اسپانیا نسبت بمسائل اروپائی وقضایائی که دراین موقع تاریخی مربوط باین دو کشور میباشد و حدت نظر دارند.

رم - خبرگزاری ایتالیا خبر میدهد روز یازدهم ماه جاری پیشوای اسپانیا واردخاك ایتالیا شد وباپیشوای ایتالیا به (بوردیگرا) رهسپار گردید.

(سرانوسونر) وزیر امور خارجه اسپانیا و«موسکاردو» رئیس باشگاه نظامی و(انتونیوتوار) رئیس کل اداره مطبوعات وتبلیغات و دیگر بزرگان اسپانیا همراه وی بودند.

نمایندگان مخصوص ایتالیا تامر پیشواز وی رفتند و یکدسته کارد نظامی مرز مراسم احترام بجای آوردند. مردم ایتالیا دردوطرف رهگذر وی ایستاده ووی را با کمال خوشوقتی استقبال نموده وباوتحیت ودرود گفته وبصدای بلند میگفتند زنده باد اسپانیا زنده باد فرانکو پیشوای ایتالیا درکاخ ییلاقی «ورجینامر کریتا» در « بوردیگرا» که در اختیار ژنرال فرانکو گذاشته شده بود باکمال صمیمیت بوی خوش آمد گفت.

پیشوای اسپانیا بهمراهی پیشوای ایتالیا کارد احترام هنك دوم نارنجك اندازویکدسته ازهنك هشتاد ونهم پیاده نظام راسان دید.

روز دوازدهم ماه جاری ساعت ده ژنرال فرانکو باسرانوسونر باقامتگاه پیشوای ایتالیا رفتند و گفتگوئیکه جریان یافت تاساعت سیزده ونیم بطول انجامید. درپایان این گفتگو پیشوای ایتالیا بافتخار مهمانان خویش و دیگر بزرگان نهاری داد و بعداز ظهر پیشوای اسپانیا وپیشوای ایتالیا وهمراهان بحدود (ونتی میگلیا) رهسپار شدند واز ساعت هیجده تاساعت نوزده هم گفتگوی خویش را ادامه دادند.

شب هم ژنرال فرانکو و سرانوسونر و همراهان و بزرگان دیگر در ضیافتیکه پیشوای ایتالیا داد حضور یافتند امروز بامداد موسلینی برای بدرقه مهمانان که در شرف حرکت بودند بکاخ ییلاقی (ورجینامر کریتا) رهسپار شد.

این دو پیشوا بانهایت صمیمیت خداحافظی کردند. پیشوای اسپانیا هنگام حرکت نیز مورد همانگونه احتراماتی قرار گرفت که هنگام ورودش بخاك ایتالیا نسبت بوی انجام گرفته بود

برلن - خبرگزاری آلمان خبر میدهد (لردهلیفکس) در واشنگتن در خصوص احضار ومراجعت وزیرمختار انگلیس از بخارست اظهار داشته این مسئله از دیر زمانی یعنی همان اوقات که من وزیر امور خارجه بودم در نظر گرفته شده بود ولی احضار کارمندان سفارت انگلیس از (بخارست) امروز مقتضی و مناسب دیده شده است.

(لردهلیفکس) با اظهار این مطلب در واقع تایید مینماید که ماموریت وزیرمختار انگلیس در (بخارست) مدتیست جنبه سیاسی راازدست داده وباقوانین جزائی رومانی وفق میداد.

هنگامیکه این قوانین بموقع اجرا گذاشته شد همان اوقات انگلیسها نیز میبایست رومانی را ترك نمایند از مقاله‌ئیکه درروزنامه نیویورك تایمز انتشاریافته معلوم میشود سفارتخانه های انگلیس در سایر کشور های بالکان نیز دارای همان وظائف وتکالیف سفارتخانه انگلیس در بخارست میباشند زیرا این روزنامه بدولت انگلیس اندرز میدهد که وزیر مختار خودرا در بوداپست باقی گذارد چونکه درمحل بهتر میتواند از مناسبت وهمکاری آلمان بامتحدین خود اطلاعات فنی بدست آورد و از این راه خدمات سودمند نماید. اگر (لرد هلیفکس) راجع باین پیشنهاد هم توضیحاتی میداد خیلی شایان توجه بود

بیروت. خبرگزاری آلمان خبرمیدهد اخیرا راجع باستقرار مناسبات آمیز بین زمامداران دولت قیم یعنی فرانسه وجامعه مسلمانان (لیبان) میان سرتیپ (دنتز) کمیسرعالی فرانسه ومحافل مسلمانان مذاکراتی بوقوع پیوسته است

مادرید. خبرگزاری آلمان اطلاع میدهد که وزیر امور خارجه اسپانیا در مذاکرات بین ژنرال فرانکو وپیشوای ایتالیا حضور داشت در صورتیکه « کنت چیانو» چون در فروت جنك است نتوانست درآن مذاکرات حضور یابد. باوجود این کنت چیانو تلگرافی برای همکار اسپانیائی خود فرستاد و بدین وسیله با کری تمام باوخوش آمد گفت. مذاکرات بین پیشوای ایتالیا و فرانکو در تمام روز چهارشنبه جریان داشت و گفتگوی سیاسی فقط موقعیکه بصرف ناهار پرداختند قطع شد

لندن — خبرگزاری انگلیس آدمی میدهد که بموجب اعلامیه وزارت هواپیمائی دیشب در کرانه های غربی فعالیت مختصری از هواپیماهای دشمن دیده شد بمب‌هائی که دشمن انداخت بسیار کم بود.

چند حادثه درنقاط دور از هم اتفاق افتاد وخسارات کمی نیز وارد آمد در جنوب غربی انگلستان ودرجنوب «کال» نیز چند تن زخمی شدند.

لندن - خبرگزاری انگلیس خبر میدهد که بقرار اظهار خبرنگار امور جنگی روزنامه دیلی هرالد تصور نمیرود که مارشال گراتزیانی توانسته باشد با بیش از ۲۰۰۰۰۰ تن ازنیروی ایتالیا بسوی طرابلس عقب نشینی نماید و بفرض اینکه ۵۰۰۰۰ تن هم از نیروی آن باقی مانده باشد این نیرو دارای ساز وبرك کامل نیست و برای عملیات مهم آماده نمی‌باشد زیرا قسمت عمده موادجنگی نیروی ایتالیا درسیسیلیك ازدست رفت.

لندن - خبرگزاری انگلیس خبر میدهد که بقرار اظهار خبرنگار روزنامه دیلی تلگراف در واشنگتن نمایندگان دسته مخالف سنا اصولا از مخالفت با لایحه کمك بانگلیس خودداری نموده وتنها برای محدود کردن اختیارات رئیس جمهوری درطرز این کمك باهم سازش حاصل کرده اند.

لندن - خبرگزاری انگلیس خبرمیدهد ژنرال استرنك که از جانب دولت امریکا برای بررسی وسائل دفاعی انگلیس رفته بود بامریکا بازگشته وپس از بازگشت وی ارتش امریکا دست بکار تهیه یکدسته مخصوص تمرین سدهای بالن گردید. خبرنگار روزنامه دیلی تلگراف مقیم واشنگتن مینگارد مدتی است که درامریکا دسته‌هائی ازچتربازان تعلیم داده میشوند.

واشنگتن - خبرگزاری آلمان خبر میدهد روز چهارشنبه (نمورا) سفیر کبیر ژاپن بملاقات کردل هول رفت این ملاقات بی اندازه جلب نظر محافل دیپلماسی را نمود زیرا تاکنون نمورا استوارنامه خویش را تقدیم نداشته است چون روزنامه نگاران راجع بچگونگی گفتگوی وی باکردل هول پرسش نمودند وی ازهرگونه اظهاری خودداری کرد قرار است روز پنجشنبه استوارنامه خودرا تقدیم (روزولت) رئیس جمهوری نماید.

بقیه خبرهای تلگرافی امروز

لرلن - خبرگزاری آلمان خبرمیدهد ناوهای آلمان سیزده کشتی باری مسلح دشمن راکه جزو یك قطار بودند دراقیانوس اطلس غرق کردند. چندین اقیانوس پیمای بزرك جزو این سیزده کشتی بودندکه آلات وادوات جنگی بانگلیس حمل مینمودند. کشتیهای جنگی آلمان آن قطار کشتی دشمن را متفرق ساختند.

بغداد - خبر گزاری انگلیس خبر می دهد سرهنك (دنوان) نماینده شخصی روزولت از قاهره ببغداد آمده ودرطی مختصراقامت خود با «امیرعبدالله» نایب‌السلطنه عراق و«سر بازیل نیوتن» سفیر کبیر انگلیس وسرتیپ «طه‌الهاشمی» نخست‌وزیر دولت عراق و«سیدناجی‌الاصیل» وزیرامورخارجه ملاقات خواهد نمود.

برلن - اعلامیه نیروی آلمان از اینقرار است:

درتعقیب یکرشته شکست‌های سخت که ازچندی باینطرف درباختر برتقال از طرف زیردریائیها وهواپیماهای دورو آلمان بکشتی های دسته جمعی انگلیس وارد میاید بطوریکه طی اعلامیه مخصوص خبر داده شد کشتیهای جنگی آلمان در اقیانوس اطلس بیکدسته کشتی دشمن حمله کرده‌سیزده‌تای آنهارا غرق کرده‌اند.

برخی از آنها کشتیهای بزرك اقیانوس پیما وحامل مواد جنگی بمقصد انگلستان بودند درنتیجه این حمله کشتیهای دسته جمعی همه متفرق شدند.

درطی حملاتی که‌درمنطقه‌خلیج (تمیز) و (همبر) بهدفهای لشکری‌شده نیروی‌هوائی مایك کارخانه کشتی سازی واستحکامات‌جنگی رابمباران کرده است هواپیماهای اکتشافی‌ما در آبهای دور دست کرانه شمال شرقی اسکاتلند بیك کشتی باری وهمچنین درروبروی کرانه جنوب‌شرقی انگلیس بیك کشتی گشت باحصول موفقیت حمله کرده‌اند توپهای‌دور زن ماهم شب گذشته هدفهای سوق الجیشی جنوب شرقی انگلیس را گلوله باران کرده‌اند.

در شمال «سیرنائیك» نیروی هوائی آلمان باردوها و سازمان های لشکری انگلیس بمب های بزرك ریخته است در یك فرودگاه نزدیك «بن‌غازی» بهواپیما هائیکه روی زمین قرار گرفته بودند بمب اصابت نموده است اتومبیلهای دشمن ازاثر بمب وشلیك مسلسلهای ما متفرق شدند. درجزیره مالت هم بکدسته هواپیما های ما با احراز موفقیت بفرودگاه «لوکا» حمله نموده است.

درجنك هوائی که‌متعاقب این‌حمله‌بوقوع پیوسته سه هواپیمای «هریکین» دشمن منهدم گردید.

از نیمه زانویه نیروی‌هوائی آلمان‌چندین نوبت‌ناحصول‌نتیجه‌به‌ترعه(سوئز)حمله کرده‌ودر طی این حملات دلیرانه بمبهائی کنار ترعه وراه آهن وسازمانهای بندری اصابت نموده است.

بطوریکه پیش خبرداده‌شدبنابرتحقیقاتی که از طرف هواپیمای اکتشافی عمل آمده در نتیجه این حملات برترعه (سوئز)دو کشتی اری غرق شده‌است.

از سیدکی به عکسهائی که برداشته شده معلوم میشود در سمت شمال وجنوب سمت‌مسدودترعه کشتیهاجمع‌شده‌اند. غرق‌این و کشتی موجب‌تشویش‌شده وعمل کشتی‌رانی ادرترعه مختل کرده‌است.

دیروز درنزدیکی کرانه‌اقیانوس اطلس یك بمب افکن انگلیسی که میخواست بمب بیاندازدبدست‌یك کشتی شکار بردریائی‌سرنگون گردید. شب گذشته هواپیما های دشمن بخاك آلمان وبنقاط متصرفی آلمان نیامده‌اند. همه‌هواپیمای ماناپدید میباشد.

لندن - خبر گزاری انگلیس خبری دهدمقاومتیکه همه نوع هواپیمای‌آمریکا که مورد استفادهٔ نیروی هوائی انگلیس میباشد دربرابر صدمات وارد نموده‌اندجای هیچ‌شك وشبهه باقی نگذاشته که عملیاتشان موثر و ساختمانشان بسیار خوب است.

هواپیماهای شکاری تك‌نشیمن (کریتس توماهاواك) بیش ازانواع دیگرجلب توجه میکنند و انگلیس از این نوع هواپیما بیشتر از هواپیما های دیگر برای عملیات شکاری ازآن استفاده مینماید. یك هواپیما از همان نوع برای تمرین عملیات جنگی که ده دقیقه بطول انجامید بایك هواپیما از بهترین نوع هریکین مصاف داد افسر ارشدی که خلبانی هواپیماهای (توماهاورك) را عهده‌دار گردید هنگام فرودآمدن‌اظهارداشت که‌ازاین‌هواپیما خیلی خرسنداست

سیدنی- خبر گزاری انگلیس خبری‌دهد که امروز ملت استرالیا اطلاع داده شد که جنك داخل در مرحله نوین بسیار شدیدی‌شده است. امروز پس از پایان جلسه کمیته مشورتی جنك یك اعلامیه رسمی انتشار یافت و درطی آن از ملت درخواست شد که‌برای تهیه تدارکاتی که تا کنون مانندآن در کشور مشاهده نشده است خودرا آماده نماید.

(فادن) معاون‌نخست وزیر و کرتن‌رئیس جبهه کار در این اعلامیه که بیدرنك پس از پایان جلسه انتشار یافت چنین‌اشمارداشته‌اند:

کمیته تلگرافی راکه راجع به‌آخرین پیش‌آمدهای بین‌المللی‌رسیده بوده‌وردبررسی قرار داد.

از رئیس ستاد ارتش وسرراپرت بروك پیهام فرمانده‌کل نیروی خاور دور درخواست شده است درجلسه شورای فردا که در آن اوضاع مورد بحث قرار خواهد گرفت‌حضور یابند. ما باید بملت کوشزد کنیم که بنا بر عقیده‌کارمندان مجاز شورای جنك اینك‌جنك داخل درمرحله جدید بسیار شدیدی شده‌است وضع آینده ما هنوز کاملا روشن نیست اما قدرمسلم آنستکه امنیت استرالیا بکشورحکم میکند که برای تهیه تدارکاتیکه تا کنون مانندآن در کشور مشاهده نشده‌است کمترین تاخیر وتردیدی‌را جائز نشمرد.

لندن - خبرگزاری انگلیس خبر می دهد دولت‌های محور در تعقیب حمله بزرك هوا پیماهای انگلیس بر (هانور) در باره اقدامات خود بر علیه اینحملات گزافگوئی کرده وآنرا بدون شك وسیله بزرگی برای تقویت نیروی روحی اهالی غیر نظامی‌دانسته اند. این‌دولت‌ها بیشتر اوقات باهالی کوشزد میکنند که نیروی هوائی‌آلمان حریف‌خودرا ازمیدان بدرمی‌برد

روز یازدهم فوریه آلمانیها ادعا کردند که از روز یکشنبه باینطرف سی‌وهشت هوا پیمای انگلیسی‌سرنگون گردیده وروزدوازدهم ایتالیائیها مدعی گردیدند که شماره تلفات نیروی هوائی انگلیس درآنمدت پنجاه بوده سپس این بیکره‌را بهفتاد وهفت هم‌رسانیدند ولی تلفات حقیقی هوا پیماهای انگلیسی که برفرازخاك آلمان و اراضی اشغال‌شده‌پرواز کرده‌اند بدینقرار است:

روز یکشنبه دو هواپیما وروز۲ شنبه سه‌تا شب۳شنبه چهارتا روز ٤ شنبه و روز ٥ شنبه چهار تا از دست رفته و در دریای مدیترانه روز شنبه‌وعصر یکشنبه چهارتاتلف گردیده است از روز چهارم ژانویه تا کنون هیچیك از هواپیماهای شکاری انگلیس درخاك انگلستان زیرافکنده نشده‌است.

نیویورك - خبر گزاری‌فرانسه‌خبر میدهد برخلاف آنچه تاکنون اطلاع داده شد (جاروانینت) سفیر کبیر نوین آمریکا مامور لندن هنوزبمقرماموریت‌خویش‌حرکت نکرده‌است

وی‌باهواپیما به‌واشنگتن‌رفته‌تابا(کردل هول) گفتگو کند.

فیلادلفی - خبر گزاری‌فرانسه‌خبری دهد در نتیجه ترکیدن یك لوله گاز حریق سختی در کوی‌ایتالیا برپا شد. تاکنون‌آنچه معلوم‌شده پنج‌تن بهلاکت رسیده‌است‌وچهل تن زخمی‌شده‌اند.

لیون - خبر گزاری فرانسه‌خبرمیدهد بموجب خبری که‌ازواشنگتن رسیده روزنامه اکسیون‌فرانسوی اطلاع‌داده که باقدامات جدی ضدفرانسه که‌چندی است‌ازطرف (او کوری) شده‌ومنظور آن‌بوده که‌ازفرستاده شدن‌خوار بار ازامریکا بفرانسه جلوگیری شود پاسخ رسمی داده شده است.

برخی‌از روز نامه های امریکا تاکید نموده‌اند که‌اقدام (او کوری) رامیتوان عمل تحریك‌آمیزی برعلیه یك دولت بیگانه‌دانست و وزارت کشور نیز بوی‌اطلاع داده که‌هر گاه دست ازاین رویه اسف‌انگیز برندارد از کشور اخراج خواهد شد از طرفی هم (روزولت) رئیس‌جمهوری امریکا طی گفتگو باروزنامه نگاران اظهار داشته که با نظریه (او کوری) موافق بیست و اظهار تاسف نمود که دختر نامبر داری مانند (کوری) داخل‌این نوع مبارزات گردد.

(هانری برشتاین) درام نویس که همراه (او کوری) بامریکا رفته و میبایست در انجمنهائیکه بدست وی تشکیل میشود سخنرانی نماید ازتعقیب مسافرت خود امتناع ورزیده است و ظاهرا بیترسد در این میانه بیجهت بدنام شود واز حق اقامت درآمریکا محروم گردد.

ویشی - خبر گزاری آلمان‌خبری‌دهد مارشال پتن وسرتیپ فرانکو پس از صرف چاشت در تالار شهرداری (من‌بلیه) مدت بیست دقیقه باهم بمذاکره گذرانده اند و در این ضمن (سرانوسوئر) وزیر امورخارجه اسپانیا و دریابان (دارلان) معاون نخست وزیر فرانسه‌نیز دراطاق‌دیگر مشغول‌مذاکره بودند.

سپس این مردان سیاسی دروهله آخر نیزمذاکراتی باهم کرده‌اندآنگاه‌سرتیپ‌فرانکو بااتومبیل بمرز اسپانیا رفت.

رم - اعلامیه شماره۲۵۱

درجبهه یونان فعالیت قوای کشتی‌وتوپ خانه ادامه دارد نیروی ماایستگاهها‌وجاده‌ها ومواضع توپخانه دشمن‌را بطورموثر بمباران کردند واز بلندی کمی به‌نیرو و اردوگاهها وارابه‌های جنگی دشمن حمله بردندیکدسته از هواپیماهای شکاری ماروز یازدهم‌ماه‌جاری بیك فرودگاه دشمن حمله بردند وعده کثیری ازهواپیماهای دشمن‌را درزمین بمسلسل‌سنگین بستند وبانها آسیب سخت زدند

درطی یکجنك هوائی یکهواپیمای دو موتوری سرنگون گردید یکی ازهواپیماهای مانیز بفرودگاه خود بازنگشت.

در مات هواپیما هائی بمب‌افکن ما به فرودگاه میکابا حمله بردند.

درشمال افریقا هواپیماهای آلمانی‌بمحل تمرکز نیروی دشمن وقوای انگلیس درحال حرکت ویک فرودگاه دشمن حمله بردند.

در مشرق افریقا در منطقه فرن حملات سخت دشمن‌که توام بابمباران هوائی شدید بود درپرتو حملات متقابله نیروی ما دفع گردید. وهواپیمائی ما از دفاع نیروی‌زمینی پشتیبانی کرد. درسودان درمنطقه رود امو نیروی ما ستونهای دشمن را بعقب راندند وایشان عده کثیری کشته و زخمی درجای گذاشتند. شب‌دوازدهم‌ماه‌جاری‌هواپیماهای دشمن چندین‌بمب وگلوله‌های رسام‌برجزیره ردس فروریختند ودوتن زن و یك کودك را بهلاکت رسانیده وبخانه‌ها خسارتی وارد ساختند.

واشنگتن - خبر گزاری فرانسه خبر میدهد که روزولت درانجمن روزنامه نگاران اظهار داشته است که آمریکا اگر هم در اقیانوس ساکن گرفتارجنك گردد بهیچ روی صادرات‌مواد جنگی را بانگلستان کم نخواهد کرد. رئیس جمهوری‌آمریکا ضمنا تائید کرد که چنین جنگی روی نخواهد داد

لندن - خبر گزاری انگلیس خبرمیدهد که بقرار گزارش هائیکه از صوفیه رسیده است روز نامه های بلغارستان از اشارا تیکه چرچیل‌روز هشتم فوریه ضمن نطقیکه درجلو رادیو ایراد نمود ببلغار ستان کرد اظهار نارضایتی میکنند

هنوز معلوم نیست که‌آیابه‌روزنامه‌های بلغارستان اجازه داده‌است که متن کامل‌ودرست نطق نخست وزیر انگلیس رامنتشر کنند یانه باید دانست که درحقیقت چرچیل ضمن سخن رانی خودراجع ببلغارستان چنین گفت:

بیاد دارم که درطی جنك گذشته درآغاز ژوئن ۱۹۱۵ دریافتم که بلغارستان نزدیك باتخاذ رویه غلطی است و بهمین جهت‌لوئید جرج وبنارن واسمیت وخود من وزیر مختار بلغارستان رابشام دعوت کردیم‌وبه وی کوشزد نمودیم.

که هرگاه‌پادشاه فردینان راه کجی‌پیش گیرد تاچه اندازه ابراز ابلهی خواهد کرد لکن این پند بهیچ روی مثمرثمر واقع نشدو آن‌مرد بیچاره نه‌خود متقاعد گردیدونتوانست دولت متبوع خودرا متقاعد نمایدوبهمین‌جهت بلغارستان علی‌رغم میل‌طبقه کشاورزان و منافع خود از دستور های امپراتور آلمان پیروی کردو در نتیجه پس از فتح بکیفرغفلت خود رسید و تجزیه‌شد. امیدوارم که بلغارستان باردیگر گناه گذشته راتجدید نکند

بنابراین مشاهده میگردد که‌اظهارات برخی ازروزنامه‌های بلغارستان بویژه‌روزنامه «زریا» دائر براینکه نخست وزیراتکلستان ببلغارستان اندرز داده است که بنیروی آلمان حمله کند ودست ازبیطرفی خودبردارد‌مقرون بحقیقت نیست بلکه علت اینکه چرچیل به بلغارستان اخطار اکید ولی دوستانه ئی داد تنها آن بود که بلغارستان براثر موافقت با دخول عده کثیری ازنیروی هوائی‌آلمان در خاك خود وتمرکز عده شگرفی از نیروی آلمان در مرز های بلغارستان برای دخول در خاك بلغارستان ازاستقلال و بیطرفی خود صرفنظر کرده است.

بار دیگر باید تکرار کرد که چرچیل چنین گفته است:

در رومانی دولت آلمان نیروی زمینی و هوائی‌بزرگی‌راآماده کارزار نموده‌وقسمتی ازاین‌نیرو دربلغارستان راه یافته است‌وتصور میرود ورود نیروی آلمان در بلغار ستان با موافقت دولت اخیر صورت گرفته‌باشداینك چندین هزارتن‌ازنیروی آلمان فرود کاههای بلغارستان را اشغال کرده اند تا مقدمات‌کار نیروی‌هوائی‌آلمان را که بعد وارد اینکشور خواهند شد فراهم سازند.

چرچیل‌تنها حقیقت اوضاع را بیان‌نموده است‌و بهیچ‌روی‌از بلغارستان درخواست‌نکرده است که برای کمك‌به‌انگلیس یا کشوردیگری دست از بیطرفی خود بر دارد بلکه تقاضا کرده‌است که‌بلغارستان‌بیطرفی‌خودرانگاهداشته واز آن دفاع‌نماید

علاوه‌براین چرچیل‌بهیچ روی‌درخواست نکرده‌است که‌بلغارستان به‌آلمان حمله نماید تنها علت اینکه چرچیل ببلغارستان چنین اخطاری کرده است آنستکه انگلیس‌میل‌دارد دولت بلغارستان بقول خود راجع بدفاع از بیطرفی و استقلال بلغارستان دفاع نماید.

واشنگتن - خبر گزاری آلمان خبری دهد که کمیسیون امور خارجه سنا با کثریت ۱۵رای درمقابل ۸رای قانون کمك بانگلیس رابهمان صورتیکه ازطرف مجلس شورایملی بتصویب رسیده بود تصویب کرد.

دوپیشنهاد نمایندگان‌راجع بمحدود کردن اختیارات رئیس جمهوری ومجبور کردن وی باینکه نیروی امریکارا در محل دیگری جز بیمکره غربی بکار نیندازد قبلا رد شده این قانون روز دوشنبه درجلسه همگانی‌مجلس سنا مورد بحث قرار خواهد گرفت.

خبرهای کشور

شب نشینی پرورش افکار

شانزدهمین جلسه شب نشینی پرورش افکار ساعت ٦ بعدازظهر دیروزباحضورآقای وزیر فرهنك وعده‌ای از آقایان و معاونین و مدیران‌کل ونمایندگان مجلس شورای ملی و دانشمندان و بانوان آنها در تالار دبیرستان دارالفنون تشکیل گردید

نخست سرود شاهنشاهی و بعد سرود کوشش توسط عده ای از دانش آموزان هنرستان عالی موسیقی توام با آهنك دلکش پیانو خوانده شد

سپس آقای پرفسور شمس راجع بمبارزه باتراخم سخنرانی سودمندی ایراد نمودند که درصفحه‌اول‌همین شماره منتشر گردیده است

درپایان سخنرانی توسط ارکستر اداره موسیقی کشور قطعات زیرنواخته شد ومجلس بامسرت بپایان رسید

نام آهنك	نام‌سازنده
۱ - مارینارلا	فوچیك
۲ - رقصهای ایرانی	موسورسکی
۳ - مارش رزم‌آوران	فوچیك

تعمیر آثار تاریخی

اداره فرهنك شیراز شروع بتعمیر آثار تاریخی آنجا نموده واز جمله مسجد وکیل که از بناهای‌مهم شیراز است بام اندودوسفید کاری‌داخل وخارج‌دیوارهای‌آن‌بپایان‌رسید و مشغول مرمت طاق بزرك که کاشی های آن ریخته وازبین رفته است‌شده اند بجای کاشی های‌ریخته شده بهمان طرح ونقش کاشی تهیه شده‌ومشغول‌نصب آنهای‌باشند.

دیگری حرم امامزاده سیدعلاءالدین حسین که از بناهای مهم تاریخی بشماری‌رود وچیزی بانهدام آن‌باقی نمانده بود کاشی کاری کنبد آن و نصب ستون و دیوار های سنگی برای حفظ بنا نیز پایان یافته وچوب بست در داخل حرم برای آئینه کاری بهمان طرز قدیم شده‌وآئینه کار ماهرشیرازی‌مشغول‌نصب آئینه وشیشه‌های ظریف‌می‌باشد.

تاسیس دفتر پست

در زرین آباد از توابع کرمانشاهان که درصد وسی کیلومتری جنوب شرقی‌ایلام‌واقع است‌دفتر پست تاسیس گردیده و مرسولات پستی‌درآن دفتر پذیرفته می‌شود.

***

در دهلران ازتوابع کرمانشاهان که در ۲٤۹ کیلومتری ایلام واقع است دفتر پست تاسیس گردیده مرسولات پستی در آن دفتر پذیرفته می‌شود.

در شهرستانها

آتش گرفتن ماشین باری

عباسی ۵ - روز پنجشنبه گذشته کامیون باری حامل شکر که پیرم نام ارمنی راننده آن بوده و ازعباسی شکربخاش میبرده در بین راه آتش گرفته و درنتیجه کامیون و محمولات‌آن از بین رفته است

نتیجه بی‌مبالاتی

سنندج ۱۱ - درتاریخ ۸ بهمن نودودو لاشه گوسفند متعلق بشرکت گوشت سنندج که درخارج‌شهر بدون بازرسی کارمند دامپزشکی سربریده شده بود بشهر وارد وچون‌درموقع کشتار اندرونه‌لاشه‌هارا بیرون نیاورده‌بودند و لاشه ها فاسد وقابل مصرف نبود بازداشت و دربیرون شهر با حضور شهردار و رئیس دامپزشکی‌کشاورزی شهرستان‌سنندج ونماینده بهداری لشگر آتش‌زده شد.

انتشار آگهی

گرگان ۱۲ - اخیرا ازطرف حوزه سربازگیری گرگان یك آگهی راجع بفراخواندن مشمولین سال ۱۳۰۰ درشهرمنتشر ومقرر گردیده‌است که‌برای‌نام‌نویسی بکمیسیون مربوطه حاضر شوند

نمایش و سخنرانی

میاباد ۴ - آقای‌سلیمانی در جلسه اخیر پرورش افکار درموضوع اهمیت راه‌آهن صحبت‌نمودند آنگاه ازطرف دانش‌آموزان‌یك پرده نمایش جالب توجه داده‌شد

بارندگی سودمند

سبزوار ۱۳ - ازساعت ۱۲ روز۱۲ بهمن باران مفیدی شروع بریزش نمود وتا حال که ساعت ده صبح ۱۳ میباشد همچنان ادامه دارد و تصور میرود که امروزهم‌ادامه داشته باشد این بارندگی بسیار سودمند وبکلی رفع تکرانی زارعین و کشاورزان را نموده است.

اندیمشك ۱۳ - ازدیروز تادیشب ده ساعت باران‌سودمنددراین بخش باریدوموجب خورسندی عموم شد زیرا در سال جاری‌هنوز باران نیامده بود

فوائدو تاثیر راه‌آهن

دامغان۸ - در جلسه اخیر سخنرانی آقای نورائی رئیس فرهنك در اطراف فوائد و تاثیرراه آهن در کشور سخنرانی‌سودمندی نمودند که بی‌اندازه موثرو موجب‌خوشوقتی وسپاسگذاری شنوندگان‌شد.

بخت ازمائی اسب دوانی

بنگاه زربخش باطلاع فروشندگان پاکتهای بخت‌آزمائی اسب دوانی در تهران می رساند که براثر سفارش های زیاد شهرستانها در این چند روزه مخصوصا سفارشهای بی در پی و تلگرافی کارگزار سیار باشگاه سوار کاران در خوزستان ازین تاریخ تااخطار ثانوی دیگر پاکت در تهران منتشر نمیشود و کلیه پاکت هائیکه روزانه تهیه میشود اختصاص بشهرستانها خواهد داشت.

با پست امروز پاکتهای بخت آزمائی برای شهرستانهای: **اهواز - مشهد - کرمانشاه - آبادان - شاهرود واصفهان** فرستاده شد درشهرستانهای‌زیر نیز پاکت‌های بخت آزمائی موجود و هر هفته مرتب فرستاده میشود: **رشت.قزوین اراك - بابل - آمل - قم - شیراز - کرمان. بندرپهلوی**

آ-۹۰۹۱

بهترین پارچه انگلیسی مردانه کجا؟

برادران عظیمی

لاله زار مقابل آستارا آ-۸۷۵۰ ۷-٦

کارت تبریك مجانی وباجایزه

همین‌دو روزه منتشر میشود

این کارتها که از امسال بوجود آمده هرکدام دارای یك بلیط اسب‌دوانی بوده و نمونه‌های زیبای آن قریباً ببازار میاید.

دوستان شما در شهرستانها ازشما انتظار دارندکه بجای کارتهای تبریك خشك‌وخالی از کارتهای تبریك باجایزه‌که ممکن است ۵۰۰۰۰ ریال بآنها اصابت نماید برایشان بفرستید. دوستی خود را با تهیه این کارتها بآنها نشان داده منتظر انتشار آن باشید.

آ-۹۱۳۳

ساختمانهای ناتمام و مختلف

بدقت بخوانید - امسال ساختمانهابمناسبت‌موافقت هوا تعطیل نشد - صاحبان ساختمانها در صورتیکه مایل باشندطبق دستور های شهر داری تهران ساختمان کنند مراجعه فرمایند بقسمت فنی **شرکت خشا** اول لاله زار خیابان شهرداری مهندسین آزموده تحت اختیار و برای مشاوره ایشان گمارده خواهند شد.

آ-۹۰۲۵ ۳۰۲

آگهی

بانو مولودمیر موصبی با تقدیم گواهی نامه و اقامه چهار نفرگواه در محضر این دادگاه خود را عیال دائمی مرحوم‌حسن میر موصبی و حسین و محمد علی وشمس‌الملوك وفخرالسادات میر موصی را نیز اولاد آن‌مرحوم حاصله از خود وورثه بالانحصارمرحوم حسن میر موصی دارنده شناسنامه شماره ۸۸۵۱ که در تاریخ بیست و دوم خرداد ماه هزار و سیصد ونوزده در رشت مرحوم شده معرفی و تقاضای صدور گواهی نامه انحصار وراثت کرده بنابراین دادگاه مراتب را برای استحضار اشخاص و تقدیم اعتراض در مجله رسمی وزارت دادگستری و روزنامه اطلاعات سه نوبت پی در پی ماهی یکمرتبه آگهی مینماید کسانیکه بروراثت وحصر وراثت یك عیال وچهار فرزند مرحوم‌حسن میر موصبی معترض بوده بایستی اعتراضات خود را ظرف سه ماه از تاریخ نشر اولین آگهی باین دادگاه تقدیم بدارند ونیزهر کس از متوفی وصیت نامه نزد خود دارد و تا این تاریخ‌ابراز ننموده بایستی وصیت نامه خودرا در ظرف مدتیکه برای اعتراض مقرر است بدادگاه بفرستد زیرا پس از انقضاء سه ماه هر وصیت نامه ابراز شود بغیر از وصیت نامهٔ رسمی وسری از درجه اعتبار ساقط خواهد بود و اگر در موقع معترض پیدا نشود درخواست صادر واعطا خواهد شد نوبت سوم ۲۵ر۱۱ر۱۹

آ-۷۲۱٤ امین دادگاه شعبه یك بخش رشت - **مهدی عظیما**

آگهی

بانو مرضیه سپاسی میرزا آقائی فرزند مرحوم محمد ابراهیم با تقدیم گواهی‌نامه و اقامه چهار نفرگواه در محضر این دادگاه خود وآقا حسن سپاسی میرزا آقائی‌راوارث بالانحصار مرحوم هدایت سپاسی میرزا آقائی که درتاریخ هشتم شهریور ماه هزاروسیصد ونوزده دررشت مرحوم شده معرفی وتقاضای صدور گواهی نامه حصر وراثت کرده‌وچون بر دادگاه از گواهی گواهان ثابت شده که متقاضیه عیال متوفی وآقا حسن فرزندمرحوم مزبوربوده‌لذا مراتب‌را برای‌استحضاراشخاص‌وتقدیم‌اعتراض درمجله‌رسمی‌وزارت دادگستری و روزنامه اطلاعات آگهی مینماید کسانیکه بر وراثت وحصر وراثت دونفر نام‌برده بر مرحوم هدایت سپاسی میرزا آقائی معترض بوده بایستی اعتراضات خودرا ظرف سه ماه ازتاریخ نشر اولین‌آگهی باین دادگاه تقدیم بنمایند ونیز هرکس از متوفی وصیت نامه نزد خود دارد وتا این تاریخ رسما ابراز و افتتاح نشده باید وصیت نامهٔ خود را باین دادگاه درظرف مدت سه ماه بفرستد زیرا پس از گذشتن سه ماه هر وصیت نامه ابراز شود بغیر از وصیت نامهٔ رسمی و سری از درجه اعتبار ساقط خواهد بود واگر درموقع معترضی پیدا نشود ومدت اعتراض‌سپری گردد گواهی‌نامه مورد درخواست صادروبمتقاضیه اعطاء خواهدشد:

نوبت سوم۲۵ر۱۱ر۱۹ امین دادگاه شعبه یك‌بخش رشت - **مهدی عظیما**

آ-۷۲۱۲

تکمیل ساختمان پرورشگاه

همدان ۱۰ - ساختمان پرورشگاه که برای پرورش وآموزش یکعده کودکان بی‌بضاعت احداث گردیده در فضای وسیع در انتهای خیابان داریوش کارهای ساختمانی آن بپایان رسیده واز طرف شهرداری کارمندان آن نیز انتخاب ومقدمات‌کشایش آن فراهم وبزودی کشایش خواهد یافت.

بررسی بامور آمار

سقز - رئیس آمار سقز برای‌بررسی بامور آمار بدهستانها حرکت نموده‌اند.

بازگشت ازاروپا

قصرشیرین ۱۰ - آقای‌دکترعباس حاتم که‌از اهالی قصر وپانزده‌سال‌پیش برای تحصیل باروپا عزیمت نموده بودند پس از احراز تخصص در علم پزشکی اخیرازاروپا مراجعت نموده وبقصر شیرین وارد شده اند در نظر دارند پس از یکماه توقف در قصر بمرکز رهسپارشوند.

مبارزه با ملخ

قصرشیرین ۱۰ - چندر روز است که مامورین کشاورزی بویژه دفع آفات برای مبارزه باملخ بقصروارد ومشغول انجام‌وظایف خودشده‌اند.

جشن عروسی درمهمانخانه

مشهد۱۰ - برای اولین دفعه در مشهد شب ۳ شنبه هشتم بهمن مجلس جشن عروسی دوشیزه فتح الزمان فرزند آقای مهرنوش رئیس‌گمرك‌شهرستان مشهد باآقای محمدرضا طباطبائی‌فرزند آقای ابوالقاسم طباطبائی در سالن مهمانخانه باختر برپا بود عده زیادی‌از معاریف ورؤسای اداره‌ها با بانوان خود در این جشن دعوت و حضور یافته بودند سالن مهمانخانه در پرتو انوار رنگارنك الکتریك جلوه خاصی بمجلس جشن داده بود

خاموش کردن حریق

بندر پهلوی ۱۰ - ظهر دیروز براثر وزیدن بادگرم درخانه رجبعلی نام در دهستان لویر حریقی واقع و آتش بدو خانه اطراف‌سرایت وبراثر اقدام‌مأمورین ازسرایت بسایر خانه‌ها جلوگیری وآتش که بسرعت‌رو بتوسعه میرفت خاموش گردید.

انتقال بعمارت جدید

همدان ۱۰ - فرمانداری همدان که عمارتی نزدیك‌ساختمان شهرداری ودراواسط خیابان بوعلی احداث نموده وخاتمه یافته‌بود بعمارت‌جدید منتقل‌و از دوروز پیش‌درعمارت جدید مشغول‌کار شده‌اند

بقیه در صفحه هشتم

بقلم فرانس بیدینك — ۶۳ — ترجمه ر . نامور

اجل معلق

یا دام اهریمنان

« متوجه دستهای وی شده آنها را ردو بسته دیدم ، دست بجیب خود بردم که چاقوئی بیرون آورده طناب دست مارجوری را ببرم که ناگهان مایك که تا آن دم از خود بیخبر ولی بجای خود قرار داشت بر زمین افتاد و جلوی پای مارجوری نقش بست . اول مایك را کناری افکندم و بعد بسر وقت مارجوری رفتم و چون خواستم طناب را ببرم گفت :

« مایك آنرا طوری باز کن که نبردو بدرد ما بخورد . برای دارموت آنرا لازم خواهیم داشت . »

دارموت برای نخستین بار بحرف آمده گفت :

« فرضا دست مرا بستید؟ چطور میتوانید اینجا فرار کنید و ازمرز بگذرید ؟»

ماتیو دستی برمغزوی نواخته گفت:

دلت بحال ما نسوزد ، مطمئن باش در نخواهیم افتاد . »

این بگفت و باسرور و نشاطی زائدالوصف شروع ببستن دست و پای دارموت کرده و خنده کنان گفت :

« خیلی بامزه خواهد بود ، فردا صبح که پاسبان این آقایان را باینحال ببیند یك رسوا ومفتضح خواهند شد . »

دارموت روی بما کرده پرسید:

« مقصود شما چیست ؟ چه می خواهید بکنید ؟»

ماتیو بدون اینکه پاسخی به پرسش او بدهد مارجوری را مخاطب قرارداده گفت:

« خانم : شما این اتومبیل را قدری به کنار جاده ببرید . »

هردو در آن واحد متوجه دیکسون شدیم ، این وجود بدبخت مرده ورخت از جهان بر بسته بود اورا بیرون برده درحفرهٔ در کنار جاده جای دادیم ، درعین حال مارجوری نیز اتومبیل را بمسافت کمی از آنجا کنار برده درپناه درختی کهن سال نگهداشته بود من نگاه دیگری بمایك افکندم و دیدم تاچند ساعت دیگر هم بحال نخواهد آمد با وجود این چون نمیخواستم بجهت قتل نفسی کرده باشم دستهای اورا بوسیله کراوات از عقب وانگشت بزرك هردو پای اورا نیز بوسیله بند کفش وی محکم بستم پس از آن بسر وقت دارموت رفتم چراغ قوی را روشن کرده پرتو آنرا در صورت وی افکندم آنگاه سرخم کرده گفتم .

« آقای دارموت : خدا نگهدار شاید قسمت نشود شمارا دیگربار زیارت کنم »

چون بسوی اتوموبیل رفتیم مارجوری در صندلی عقب در کنار من و ماتیو پشت رل قرار گرفت . ماتیو روی بمن کرده پرسید .

« کدام راه : از کجا برویم ؟ »

« بسوی شهرك » « نزدیکترین شهر سرحدی کشور « س »

فصل بیست وسوم

ماتیو نقشه‌ای را که همیشه مخصوصا در چنین مواقع با خود داشت بیرون آورده با سرعت نظری بان افکنده وبراه افتاد بین راه روی بمارجوری کرده گفت :

« خوب مارجوری داستان خودت را شروع کن . »

مارجوری مانند اشخاصیکه از قصور و اشتباه خود شرم دارند پاسخ داد .

« شرح قضایا چندان مایه سربلندی من نیست ، همانطور که قرار گذاشتیم ماتیو از مهمانخانه بطرف جنگل رفت ومن در آنجا ماندم که از زندانیها نگهبانی کنم ، هنوز مدتی نگذشته بود که ناگهان مایك مانند شیطان بدون اینکه اطلاعی بدهد یا اجازه ورود بگیرد وارد گردید و بدون گفتگو در یك لحظه کتفهای مرا بست و یکسر بسوی کرمابه رفته دارموت و دیکسون را رها ساخت : این شیطان کجا و چگونه از جریان کار مطلع شده بود هیچ نمیدانم ، دارموت پس از رهائی بسوی قصر ف . حرکت کرد و مایك و دیکسون مرا بسوی کابه های جنگلی بردند »

« آخر چطور جرات کردند شما را با کتف بسته از مهمانخانه بیرون ببرند ؟»

« البته این قدر احمق نبودند چنین کاری بکنند . همان معامله ایکه شما با دیکسون کردید آنها هم با من کردند ، قبلا بعنوان اتمام حجت بمن گفتند اگر کوچکترین حرکتی از من سر بزند بکلی کارم ساخته است . آنگاه دستهایم را گشودند و هر سه باهم دوستانه و صحبت کنان از در مهمانخانه بیرون رفتیم ؛ مخصوصا بمن گفتند مدارکی تهیه کرده اند که ثابت میکند من جاسوس واجنبی هستم . با این ترتیب جز اطاعت دستورانها چاره ای نداشتم »

چون بکابه رسیدیم دو سه دقیقه مرا در داخل کابه زندانی کردند ؛ من منتظر بودم که اقلا ماتیو را در آنجا ببینم ولی اثری از او پدیدار نبود ، دیکسون برای کسب اطلاع از حال دارموت رفت ومن و مایك تنها ماندیم . پس از لحظه‌ای باز گشته گفت دارموت دستور داده است مرا با اتومبیل خودمان بقصرف . ببرند . هردو بسوی مخفی گاه اتومبیل رفتیم ، در آنجا هم برخلاف انتظار اثری از ماتیو ندیدیم . همراهان من از فقدان ماتیو هیچگونه اظهار نگرانی نمیکردند وهمین خود باعث پریشانی خاطر من شد زیرا گمان کردم اورا قبلا کرنتار ساخته‌اند ، در انحوالی جز یکی از افراد پاسبان که مردی قوی هیکل بود کسی دیگر راندیدیم »

« او در کار شما مداخله‌ای نکرد ؟»

« خیر گمان میکنم اصلا متوجه عبور ماهم نشد ، درهمان وقت دارموت بر گشته بمن دستور داد که سوار شده بامایك و دیکسون بسوی قصر بروم ، آنگاه بامایك و دیکسون بنجوی پرداخته بانها دستور هائی داد و خود بسوی قصرف رفت . همراهان وی چند لحظه درهمانجا درنك کردند ومن گمان بردم میخواهند منتظر تو بشوند که آنجانیائی و تراهم دستگیر سازند . »

« وخوشبختانه من توانستم در محضر رئیس راه یابم و باو بیرون بیایم »

« صحیح است و دارموت نیز خود را فورا بانجا رسانید و بمایك و دیکسون دستور داد اتومبیل رئیس را دنبال کنند . ظاهرا از پیشرفت کار خود خیلی راضی وخوشوقت بنظر میرسید . مخصوصا بمن تذکر داد که مصاحبت تو با رئیس بیش از چند دقیقه بطول نمی انجامد ومجبور خواهی بود بالاخره پیاده شوی و بمحض پیاده شدن تو را دستگیر خواهند ساخت . »

مارجوری خاموش ماند ومن گفتم :

«اماهنوز نفهمیده ایم ماتیو چطور باین لباس درآمد . »

« بهتر است از خود او بپرسی . چون منهم از جریان امر درست اطلاعی ندارم »

« روی بماتیو کرده گفتم : خوب دوست عزیز بگو ببینم تو چه کردی ؟ »

نمایشگاه رادیو مبین

مهمترین مارکهای عالم را بشما پیشنهاد میکند .

رادیو امرسون امریکائی دو گورانه باتمام امواج

رادیو نورا محکم و حساس وزیباترین مارك آلمانی

رادیو مبین خیابان فردوسی

نبش سوم اسفند ۴۹۸۵

آ ـ ۹۰۸۹ — ۱ـ۳

از تاریخی که مارکهای مختلف رادیو وارد ایران شده

قدر ومنزلت رادیوهای مشهور لورنس

که سابقه شش سال معروفیت در بازار ایران دارد هر روزه زیادتر میشود

رادیو لورنس RADIO LORENZ رادیو لورنس

معروفیت کارخانه — مزایای فنی — وجود لوازم یدکی

قیمتهای مناسب — شرایط سهل

نظر شمارا در تهیه معروفترین وبا سابقه ترین رادیو تامین مینماید

بنگاه - ح ٠ ع ٠ البرز — خیابان فردوسی - تلفن ۷۵۰۰ - تلگرافی : البرز - تهران

آ ـ ۸۶۹۹ — ۵ ـ ۵

باغچه مشجر باعمارت نوساز فروشی واجاره

واقعه دراول دزاشیب بمساحت تقریبا هفت هزارمتر دارای یکدستگاه عمارت نوساز مشتمل برشش اطاق حمام برق لوله کشی و همچنین یکدستگاه عمارت یك طبقه وکلخانه با دو حوض و استخر که دارای فواره نیز میباشد برای فروش و اجاره تابستانی وسالیانه آماده است ونیز یکقسمت از اراضی جنوبی باغچه مزبور در حدود دو هزارمتر بطور مجزا فروخته میشود طالبین برای اخذ توضیحات و گفتگوی قیمت رجوع فرمایند

لاله زار تلفن ۹۷۸۴ به : بنگاه کوشان — آ ـ ۹۰۸۴

کیمیای سعادت

این کتاب ریشهٔ تمام کتابهای اخلاقی فارسی است : مؤلف آن « حجة الاسلام غزالی طوسی » از متفکرین اسلام است ؛ سبك نگارش آن با اینکه نزدیك ۹۰۰ سال پیش نگاشته شده بی اندازه شیوا و دلرباست ؛ در چاپ آن آنچه توانسته ایم کوشیده و بنسخه های بسیار کهن مراجعه کرده‌ایم . ازدانشمندان وصف کتاب را بپرسید تابفراهم کردن آن شتاب کنید . ارزش آن در ۵۱۶ صفحه باجلد زرکوب ۴۰ ریال — مرکز فروش کتابفروشی مرکزی — خیابان ناصرخسرو تلفن ۸۹۵۵

آ ـ ۸۷۱۱ — ۳ـ۵

دادگاه شهرستان اهواز

از روز نامه اطلاعات شماره ۴۴۳۸ مورخه ۱۱ر۱۱ر۱۳۱۹ مشاهده میشود که آقای جلال موقر بطرفیت این جانب موسی هنرور مهماندار و استفان فرت بمدعابه بنجاه وهشت هزار وچهل وشش ریال وچهل وپنج دینار اقامه دعوی نموده و محل اقامت اینجانب را نامعلوم معرفی نموده این دعوی مدعی ازهرجهت بیموضوع است بشرح زیر اولا مدعی موقر کاملا قبل از اقامه این دعوی از محل اقامت اینجانب درتهران مستحضر است وعمداً برخلاف حقیقت اظهار بی‌اطلاعی مینماید که باین عنوان بنده را غافلگیر نموده ادعای بیموضوع خود را پیش ببرد و دلیل این برگ احضاریه مورخه ۱۹ر۳ر۱۳۱۹ شماره ۱۹۸ است که تقدیم میشود واز این احضاریه ملاحظه خواهند فرمود که خود مدعی موقر هشت ماه قبل از این محل اقامت اینجانب را در تهران معین وتعیین نموده ودراین محل هم احضاریه ابلاغ باینجانب گردیده دیگر اختلافی درتعیین محل اقامت باقی نمیماند بنابراین مطابق ماده ۲۱ قانون آئین دادرسی مدنی تقاضای رد عرضحال ودعوی را مینمایم ثانیاً هرچند ناروبت عرضحال ومدارك مدعی که ازماهیت دعوی استحضاری ندارم نمیتوانم جواب ادعای مدعی را عرض کنم ولی بطوری که ازاعلان مشاهده میشود بیحقی مدعی دراین دعوی از مفاد اسناد خود کاملا محرز است زیرا مستندات دعوی مدعی دوبرك قرارداد و دوبرك رسید سپرده گمرك است وهرچند از مفاد هیچ یك ازمدارك اطلاعی ندارم ولی در صورتیکه رسید های سپرده گمرك دردست مدعی است دیگر از اینجانب چه میخواهد وحق اقامه دعوی ندارد درهر صورت تا مطابق قانون تمام اوراق عرضحال ومدارك ابلاغ نشود مکلف بجواب نیستم ثالثاً مدعی ازمحل اقامت آقای استفان فرت هم مستحضر است که مدتیست درتهران راه آهن مهندسی کار میکند لذا بیدگی ورد عرضحال ودعوی مدعی را تقاضادارم .

برك احضاریه شماره ۱۹۸ مورخه ۱۹ر۳ر۱۳۱۹ـ پرونده شماره ۳۱۱ر۱۹ر۱

(موسی هنرور مهماندار) — آ ـ ۹۰۷۳

آگهی

آقای عبدالرسول سلطانی بکار کشائی از رقیه و غیره طبق تقاضا نامه شماره ۱ر۵۴ - ۱۹ مورخه ۳۰ر۳ر۱۹ بمستند برك سئوالیه و رونوشت گواهی شده شناسنامه درخواست گواهی نامه حصر وراثت را نموده بدین توضیح که مشهدی عزیز درتاریخ پنجم آذر ماه ۱۳۰۹ دربندر پهلوی جایگاه همیشگی خود فوت نموده ودارای یك پسرموسوم به محمد آقامحمد پورحمیدی دارنده شناسنامه شماره ۲۹۲۵ ویك عیال دائمی مسماة به رقیه خانم محمد پور حمیدی دارنده شناسنامه شماره ۱۰۶۴۳ وارث منحصر مرحوم نامبرده میباشند دادگاه بخش بندر پهلوی پس ازاستماع گواهی گواهان مراتب را درمدت سه ماه ماهی یکبار در مجله رسمی وزارت دادگستری و روزنامه اطلاعات تهران باطلاع همگان میرساند تاچنانچه کسی نسبت بدرخواست دونفر متقاضیان بان اعتراضی دارد درمدت مرقوم تقدیم والا پس از انقضاء مدت گواهی نامه صادر خواهد شد ونیز درصورتیکه وصیت نامه ازمتوفی نزد کسی موجود تا این تاریخ رسما ابراز و افتتاح نشده در همان مدت بدادگاه تسلیم نماید و بعد از گذشتن مدت مزبور هروصیت نامه باستثناء وصیت نامه رسمی و سری ابراز شود ازدرجه اعتبار ساقط خواهد بود . نوبت اول ۲۵ر۱۱ر۱۹

آ ـ ۹۰۸۲ — رئیس دادگاه بخش بندر پهلوی

ازموقع استفاده فرمائید

یکنفر شعبده باز ماهر که از هندوستان بنازکی وارد شده باعملیات محیر العقول خود مخصوصا بانمره‌های جدید که تاکنون اهالی محترم مرکز مشاهده نفرموده‌اند از ۲۰ بهمن ماه تاچندروز دیگر درکافه رستوران بین‌المللی خیابان شاه‌آباد نمایش داده خواهد شد . ورود مجانی است

آ ـ ۸۹۲۱ — ۳ـ۳

گس های ساخته

با بهترین طرز ساده یاباداشتن فرش ماهه بلند درقسمت زنانه آرایشگاه بفروش میرسد.

آرایشگاه توکلی اواسط خیابان برق

آ ـ ۸۵۲۵ — ۹ ـ ۳۰

زمین خریداری لازم است

در هر نقطه داخل وخارج شهر باشد برای قطعات بزرك و کوچك نیازمندیم قیمت و مشخصات را کتبا یا با تلفن ۹۷۸۴ اطلاع فرمائید . لاله‌زار . بنگاه کوشان

آ ـ ۸۵۴۱ — ۱۰۰۸

بصرفه خریدار است

هرنوع خانه خریداری بخواهید بینگاه معاملات املاك استیفانی در خیابان شاه (اسلامبول) تلفن ۵۳۱۸ مراجعه فرمائید .

آ ـ ۸۸۶۰ — ۴ـ۵

گم شده

یك سك سیاه شکاری از نوع (کاکرا سپانیل) که دو سالك زیر چانه دارد از باغ بیمارستان آمریکائی نا پدید شده بهر کس که سك را ببیمارستان بیاورد مژدگانی داده خواهد شد

آ ـ ۹۰۹۷ — ۱ـ۲

تماشای ۶۰۰ رقم

کارت تبریك وقت زیادی را لازم است پس سعی کنید در موقع فراغت وبیکاری باین تجارتخانه تشریف بیاورید که در انتخاب کارت عجله نکرده باشید .

آ ـ ۸۸۹۲ — تجارتخانه کاشانی - شاه آباد

آموزشگاه ترقی

بجنب میدان شاهپور انتقال یافته ماشین نویسی ـ دفترداری ـ انگلیسی را با ارزانترین قیمت فرا میگیرید .

آ ـ ۸۸۷۵ — ۴ ـ ۵

کتابفروشی اقبال

بواسطه خرابی ازخیابان نا درخسرو به خیابان شاه آباد جنب کوچه آقاسیدهاشم انتقال یافت

آ ـ ۷۶۰۵ — ۳۲ـ۹۰

نیازمندیها

یکنفر ایرانی، لیسانسیه تجارت (دانشگاه لندن) که زبانهای انگلیسی وفارسی بطور کامل و بهمچنین فرانسه وعربی را نیز میداند وسابقاً تجارت شخصی داشته وازامور بازرگانی وبانکی سر رشته کافی دارد مایل است بسمت مدیر ، نماینده یامعاون نزد تجارتخانه‌های ایرانی یا خارجی کار کند . نیز حاضر است زبان های انگلیسی ، فرانسه وعربی را بطور خصوصی تدریس نماید . رجوع شود بدفتر روز نامه اطلاعات

آ ـ ۹۰۹۸

رادیو لینکولن مدل ۱۹۴۰

۶ لامپ سه موجی تقریباً نو بقیمت ۱۵۰۰ ریال بفروش میرسد طالبین به تلفون شماره ۹۷۹۶ رجوع فرمایند .

آ ـ ۹۰۸۶ — ۱ـ۲

فروش

یکدستگاه ساختمان دارای شانزده اطاق تحتانی وفوقانی باتمام لوازمات خارج وداخل دارای برق وتلفن نشانی خیابان ژاله کوچه فلاح دکان سلیمان رجوع کنند .

آ ـ ۹۰۹۳ — ۱ـ۲

آقایان - خانمها

اگر مایلند زبان آلمانی را در ظرف دو یزی که سالها در آلمان تحصیل نموده یاد بگیرند به آموزشگاه توانا خیابان سپه ـ مقابل خیابان استخر مراجعه نمایند .

آ ـ ۹۰۴۶ — ۱ـ۴

فروش ومعاوضه بازمین

یک ساختمان دو طبقه نوساز دارای ۶ مغازه و ۶ اطاق وباغچه با تمام لوازمات نشانی دروازه دولاب قهوه‌خانه ارباب محمد صادق ساختمان سمنتی

آ ـ ۹۰۱۶ — ۲ـ۲

یك لابراتوار فروشی

اشیاء و لوازم دندانسازی نو تکمیل بفروش میرسد . خواستاران بدارو خانه خجسته خیابان ناصرخسرو یادواخانه برجسته ونمره تلفون ۸۱۰۹ مراجعه کنند .

آ ـ ۸۹۹۸ — ۲ـ۲

آشپز زن وپیشخدمت زن

برای یک خانواده دو نفری یک آشپز ویک پیشخدمت زن که پرستاری بچه ۴ ساله را نیز عهده دار شود لازم است کسانیکه داوطلب هستند بدفتر روزنامه اطلاعات مراجعه نمایند .

آ ـ ۹۰۴۰ — ۲ـ۳

جوان دیپلمه

که خدمت زیر پرچم را طی کرده باتضمین کافی مایل است دریکی ازشرکت های ملی یا تجارتخانه ها کار کند خواستاران بدفتر روزنامه اطلاعات مراجعه فرمایند .

آ ـ ۸۹۹۹ — ۲ـ۲

بسیار سودمند

جوانی دانش آموز نیازمند است که در خانواده پانسیون شود طالبین آدرس خودرا بدفتر اطلاعات آگهی دهند .

آ ـ ۸۹۵۸ — ۲ـ۳

سیم کشی ساختمانها و تعمیر رادیو

نصب آنتن ـ با بهای ارزان بوسیله متخصصین آزموده ـ مراجعه فرمائید بشرکت خشا ـ اول لاله‌زار خیابان شهرداری ـ قسمت امورفنی و مهندسین .

آ ـ ۸۴۴۶ — ۱۰ـ۱۰

لوزین

بهترین ساعت‌های ساخت سوئس

ساعتهای لوزین همیشه مورد انتخاب بانوان وآقایان خوش سلیقه است از شعبه شرکت عزرام حکاك وپسران لاله‌زار خریداری نمائید

آ ـ ۸۳۱۳ — ـ۴ـ

بصرفه شماست

نشانی خانهای اجاره خودرا شفاها یا بوسیله پست شهری یا بوسیله تلفن به بنگاه معاملات املاك استیفانی خیابان شاه (اسلامبول) تلفن ۵۳۱۸-۷۱۵۳ بفرمائید

آ ـ ۸۴۳۸ — ۱۰ـ۱۰

آگهی

کارپردازی لشگر یکم پادگان مرکز مقدار سیصد خاصله از آرد گندم مصرفی روزانه قسمتهای تابعه لشگر یکم را بطور مزایده بفروش میرساند طالبین پیشنهادات خود را با تعیین حد اکثر قیمت در پاکت سر بسته ممهور با قید اینکه راجع به خرید سیصد س آرد گندم است تا یوم یکشنبه چهارم اسفند ر ۱۹ بدفتر کارپردازی لشگر واقع در خیابان دانشگاه جنك تسلیم و قبض رسید دریافت دارند پیشنهادات نامبرده در ساعت ۱۰ صبح پنجم اسفند ماه باز و قرائت خواهد شد حضور هریك از پیشنهاددهندگان آزاد فروشنده دردوقبول هریك از پیشنهادات واصله مختاراست.

کفیل کارپردازی لشگر ۱

آ ـ ۸۸۳۶ — ۳ـ۳

پیشاهنگ خلبان

نگارش سرکار سرهنك قهرمانی

برای عموم پیشاهنگان ودانش اموزان

بها سه ریال - کتابفروشی رازی خیابان شاهپور

آ ـ ۹۰۸۵ — ۱ـ۲

برای اطاق خواب

خود زیبا ترین سرویس های لعابی را از تجارتخانه رفاهی تهیه فرمائید

نشانی - جنب لاله‌زار و رفاهی — تلفن ۸۳۳۴

آ ـ ۹۰۹۵ — ۱ـ۳

نقشه وساختمان

این بنگاه نقشه های ساختمانی را بوسیله مهندس معمار دیپلمه باتعهد اینکه قابل قبول اداره فنی شهرداری باشد تهیه و تحویل مینماید ساختمان های شمارا با اصول فنی بمقاطعه وسرپرستی انجام میدهد بنگاه ساختمان رضائی - چهارراه وزارت جنك

آ ـ ۹۰۸۸ — ۱ـ۵

برای هر خانواده لازم است

دستگاه بخور الکتریکی و داروی گاز جهت جلو گیری ومعالجه کریپ برونشیت وچراغ الکتریکی اشعه آبی برای گرم نمودن وتسکین آنی دردها - محل فروش تجارتخانه لوی خیابان ناصر خسرو روبروی کاراژ شرق محل سابق داروخانه فرانس تلفون ۵۶۷۱

آ ـ ۸۹۸۱ — ۲ـ۵

سرگرمی امروز

سه عدد شمع داریم که هرسه در حال سوختن اند هرگاه یکی از آنها را خاموش کنیم چند شمع باقی میماند ؟

سرگرمی هفته پیش

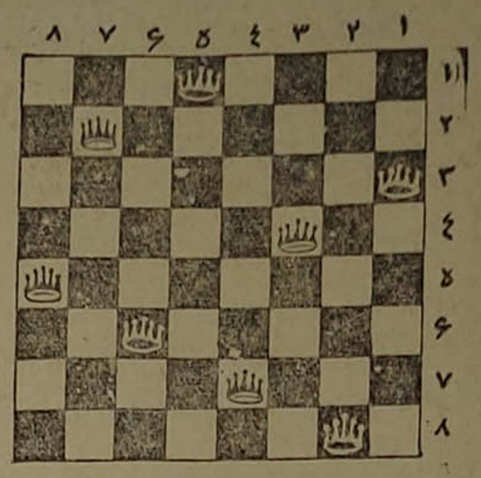

قرار بود در صفحه شمارهٔ هفت وزیر بنشانیم که بیکدیگر کیش ندهند اینك بطوری که در شکل برابر دیده میشود این عمل امکان پذیر است .

فری

آگهی

اداره کمرك ایستگاه تهران درحدود ۳۰۰عدد سطل آهنی و ۱۲۰عدد کلنك در سره و ۱۵۰عدد بیل خریداری مینماید ازدارندگان اشیاء مزبور خواهشمنداست پیشنهادات خودرا درپاکت سر بسته تاساعت ۱۷روز شنبه ۲۶ بهمن ماه باداره کمرك ایستگاه تسلیم نمایند پیشنهادات رسیده درهماساعت باز وخوانده خواهد شد حضور پیشنهاددهندگان در جلسه مناقصه آزاد و اداره کمرك ایستگاه دررد یاقبول پیشنهادات مختاراست .

شماره ۱۹۲۷۰ — اداره گمرك ایستگاه تهران

۳-۳ — آ-۸۹۴۹

یك کتاب بی نظیر وبدون سابقه

حافظ شیرین سخن

۴۰۰ صفحه و ۲۰ کراور

عشق خدائی

عشق ساده - عشق پاك - شوریدگی - شیدائی - شیوائی - دلباختگی - دلبری دلربائی وازهمه چیز . .

جام - باده - ساقی - میکده - پیر - سالك - مرید - مرشد . . نوش ونیش - گل وبلبل - فراق ووصل - بیم وامید . .

دل شوریدهٔ حافظ

طبع سلیم وذوق لطیف حافظ - پیری وجوانی حافظ - معلومات و مذهب حافظ صورت وسیرت حافظ - فضل ومعرفت حافظ .

هرکتاب شیرین وخواندنی حافظ شیرین سخن میباشد .

بها ۳۰ ریال — بنگاه پروین اول لاله‌زار

۴-۱ — آ-۹۰۷۴

برای خرید ماشینهای تحریر ریکا و کنتالینطال از نوع جدید ببنگاه چاپ و نوشت افزار فروشی اقبال توانا خیابان فردوسی مراجعه فرمایند .

۱۰-۳ — آ-۸۴۶

آگهی مناقصه شماره ۱۴۵۰

این بنگاه تهیه محاسبه دفتر مشخصات آلات وافزار کرمای مرکزی و لوله کشی آب بناهای نوبنیان خودرا درتهران بمناقصه میگذارد .

بنگاهها ومهندسین متخصص میتوانند بامراجعه بدایره ساختمان این بنگاه پیشنهادات خودرا تا ساعت یازده روزچهار اسفندماه ۱۳۱۹ بقسمت کاربردازی تسلیم نمایند پیشنهادها همان روز ساعت ۱۵ باز وحضور پیشنهاد دهندگان در جلسه مناقصه آزاد و کمیسیون در رد وقبول کلیه آنها مختار است. شماره ۱۶۳۱۰ — آ-۹۰۷۸

بنگاه راه‌آهن دولتی ایران

فرهنك جیبی انگلیسی بفارسی کاوسی برومند

شامل ۳۶ هزار واژه مستعمل بهترین و جامعترین فرهنگهای کوچکی است که تاکنون در ایران بچاپ رسیده است — آ-۷۱۲۶ — ۱۳-۱۶

چندقدم بالاتر — مبلغی ارزانتر

سرویسهای چینی آلمانی این بنگاه نه‌فقط ارزانتر از جاهای دیگر است بلکه قشنگ‌تر وشیك ترهم میباشد - انواع چینی سفید و کرم موجود است

نشانی . خیابان لاله‌زار - روبروی مهمانخانه ژاله - بزرك خواجوی

۶-۵ — آ-۸۴۵۱

آگهی مزایده

کارخانهٔ گودرن واقع دربیرون دروازهٔ شمیران روبروی امامیه در حدود پنج تن روغن سوخته را بشرایط زیر بمزایده میگذارد :

۱ - طالبین می‌توانند پیشنهاد خود را با آخرین نرخ تا آخر وقت اداری روز ۵ اسفند ماه ۱۳۱۹ بدفتر کارخانه تسلیم نمایند .

۲- پیشنهادات باید ۵ درصدبهای پیشنهادی را پیوست داشته باشد تا درصورت استنکاف ازخرید بسود دولت بایگانی شود .

۳ - به پیشنهاد فاقد ودیعه ترتیب اثرداده‌نخواهدشد .

۴ - پیشنهادات درتاریخ سه‌شنبه ۶ر۱۲ر۱۳۱۹ دردفتر اداره شیمیائی واقع درخیابان شاه بازوخوانده خواهدشد - شماره ۲۲۵۸ کارخانه های گودرن و جوهرنمك

آ - ۹۰۷۹

آگهی مناقصه

اداره حساب داری و کار پردازی دارائی اشیاء زیر را به مناقصه خریداری می‌نماید: یکدستگاه برکه دان برای کتابخانه اداره آمار و بررسی‌ها طبق نقشه موجوده دردائره تهیه و خرید داوطلبان و کسانیکه مایل بشرکت درمناقصه مزبور میباشند میتوانند پیشنهادات خودرا بامبلغ ۳۰۰ ریال وجه‌نقد بنام سپرده تاروز سه‌شنبه ۲۹ر۱۱ر ۱۳۱۹ بدفتر این اداره تسلیم نمایند پیشنهادات رسیده روز ٤ شنبه ۳۰ر۱۱ر۱۹ ساعت چهار بعد از ظهر دردایره خرید این اداره باز وخوانده میشود حضورپیشنهاددهندگان در جلسه مناقصه آزاد واداره دررد وقبول یك‌یا کلیه پیشنهادهای رسیده مختار خواهد بود .

آ ۹۱۰۵ — شماره ۱۷۹۷۶ — اداره حسابداری و کارپردازی دارائی

آ-۸۳۲۵ — -۲-

آگهی

کارخانهٔ تخته بری محسن صادقی ماشینچیان دربیرون دروازه قزوین (تهران) جنب کاراژ ایران کوچهٔ غفاری دایر وهمه جور تخته آلات ایرانی ماشین‌بر وغیره به قیمتهای‌مناسب موجود- وهر گونه سفارشات نیز پذیرفته میشود و در اسرع اوقات‌حاضر مینماید توضیح اینکه چوب‌های کاج وچنار و کردو وغیره درمحل نام‌برده بقیمت عادله خریداری میشود

آ-۸۸٤۱ — ۲-۲

اقایان مالکین اراضی خارج شهر

اگر میخواهید زمین های خود تانرا با خانه و مستغلات نو ساز مبادله نمائید به بنگاه آراسته

لاله زار جنب پاساژ ایران تلفن ۵۲۳۵ مراجعه فرمائید

آ-۸۹۵۵ — ۳-۲

آگهی مناقصه شماره (٦٥)

وزارت پست وتلگراف وتلفن مقداری درو پنجره باندازه های زیر طبق‌نقشه‌ومشخصات بمناقصه خریداری می‌نماید

در کمر تنکه	۱۱۰×۲۲۰ سانتیمتر	۳۰ جفت
پنجره تمام شیشه	۱۱۰×۱٦۰ «	۱۸ «
دریچه تخته سه‌لائی	۵۰×۵۰ «	۱۲ «

داوطلبان در مناقصه نقشه ومشخصات آنرا در دایره تهیه اداره کارپردازی رؤیت نموده وآخرین بهای پیشنهادی خودرا در پاکت سربسته ممهور با ذکر این‌جمله در روی پاکت (راجع بمناقصه شماره ٦٥ درو پنجره) باداره دفتر وزارتی تسلیم نموده وقبل از دادن پیشنهاد مبلغ ٦۰۰ ریال وجه نقد بعنوان سپرده بصندوق اداره حسابداری پرداخته و شماره قبض را درمتن پیشنهاد خود نمایند پیشنهادات تاآخر وقت روز ۳۰ بهمن ماه ۱۳۱۹ قبول و روز اول اسفند ماه ۱۳۱۹ ساعت ۹ صبح در دایره تهیه باز و خوانده خواهد شد.

حضور پیشنهاد دهندگان در انجمن مناقصه آزاد ووزارت پست و تلگراف و تلفن دررد وقبول پیشنهادات مختاراست شماره ۸۱ر۱۸۱٦٦

آ-۹۰۸۰ — وزارت پست وتلگراف وتلفن

آگهی رسمی

طبق‌نامه شماره ۳٤۱ مورخه ۷دیماه ۱۳۱۹ و رونوشت وترجمه گواهی شده‌از اختیارنامه مورخه ۱٦نوامبر ۱۹٤۰ که‌از طرف کنسرسیوم (کامپاکس) باداره رسیده آقای کورت اولسن مقیم تهران بسمت نماینده عمده کنسرسیوم نامبرده در ایران تعیین گردیده وبنام‌آن عمل مینماید و ضمنا آقای اریك کایزر که‌سابقا ازطرف آقای ساکسیلد باین‌سمت معین‌شده بود در تاریخ ۲۵ آذرماه جاری ایران راترك نموده ووکالتنامه ایشان ازآن‌تاریخ بی‌اثر گردیده‌است — تهران‌مورخه ۲۱ بهمن‌ماه ۱۳۱۹

آ-۹۰۹۲ — رئیس‌دایره ثبت‌شرکتها وعلائم‌تجارتی واختراعات . محمد احسانی

آگهی مناقصه

چهارهزار و هفتصد اصله درخت و نهال های مختلف تحویل ایستگاه تهران با مناقصه خریداری میشود داوطلبان برای توضیحات‌لازم و گرفتن صورت بناحیه راه آهن تهران واقع‌درایستگاه‌تهران مراجعه نمایند پیشنهاددهنده بایدمبلغ پانصدریال سپرده‌پیوست پیشنهاد خودنماید وتاساعت ده روز ۲٦ بهمن‌ماه ۳۱۹ پیشنهادات پذیرفته میشود .

شماره ۲۷۹۱٤ — ناحیه راه‌آهن تهران

آ-۹۱۰۱

قالیهای اعلی بقیمت ارزان

برای خرید قالیهای اعلای خراسان به تجارتخانه عمواغلی مراجعه نمائید بطوراقساط‌هم فروخته‌می‌شود

نشانی خیابان ناصرخسرو پهلوی بانك عثمانی طبقه فوقانی تلفن ٤۷٦۰

لاله‌زارپاساژایران تلفن۷۸۸۲ — آ-۸۸۱٤ — ۳-۸

آگهی مناقصه

اداره حسابداری و کاربردازی دارائی اشیاء زیر را بمناقصه خریداری مینماید :

دویست عددصندوق‌چوبی طبق نمونه موجوده دردائره تهیه وخرید این اداره داوطلبان و کسانیکه مایل بشرکت در مناقصه مزبور میباشند میتوانند پیشنهادات خودرا بامبلغ ۳۰۰ ریال وجه نقد بنام سپرده تاروز سه شنبه ۲۹ر۱۱ر۳۱۹ بدفتر این اداره تسلیم نمایند پیشنهادات رسیده روز چهار شنبه ۳۰ر۱۱ر۱۹ ساعت سه‌بعد ازظهر دردایره تهیه وخرید این اداره باز وخوانده میشود حضور پیشنهاددهندگان درجلسه‌مناقصه آزاد واداره دررد وقبول یك یاکلیه پیشنهادات رسیده مختار خواهد بود .

شماره ۱۷۹۵۳ — اداره حسابداری و کارپردازی دارائی

آ-۹۱۰۲

بزودی — سینما البرز — تلفون ٦۳۵٤

از این تاریخ سینما ایران سابق بنام سینما البرز خوانده خواهد شد وتالار نوین وباشکوه جدید که بزودی با شکوه خاصی گشایش خواهد یافت سینما ایران نامیده میشود .

از امشب در سینما البرز

فیلم باعظمتی که علاقمندان به سینما بانهایت بی‌صبری درانتظار نمایش آن میباشند فیلم پانزدهمین سال تاسیس کارخانه مترو

ماری انتوانت

فیلمی که برای تهیه آن کارخانه معظم مترو گلدوین مایر از هیچگونه مخارج و کوششی مضایقه نکرده

نرما شیرر

ستاره جهان سینما رل ماری آنتوانت را عهده دار میباشد - هنرپیشگان زبردست وهنرمند دیگری درکنار این‌ستاره درخشان جمع گشته اند .

تایرون پاور ایفا کننده رل کنت فرسان

ژون باریمور « « لوئی پانزده

انیتالویز « « پرنسس لامبال

گلادیس ژرژ « « مادام دوباری

وبالاخره هنرپیشه ماهر انگلیسی که شباهت ظاهری واستعدادش در ایفاء رل لوئی شانزده وی‌را مشهور ومعروف جهان نموده

روبرمورلی در رل لوئی شانزدهم

ملاحظه کنندگان فیلم ماری آنتوانت گواهی خواهند داد که تاکنون فیلمی باین عظمت در ایران نمایش داده نشده — آ-۹۱۰۹

کلاس رقص

(بوسیله خود مادموازل باغداساریان)

رقص های زیر مطابق آخرین اسلوب جدید پاریس تعلیم‌میشود: فوکس ترت،تانگو ، رومبا ،بوستن اسلو فوکس، والس، کنگا ، اسوینك وغیره. درسهای خصوصی‌رقص کنتراتی ۷۵ ریال

رقص‌های کلاسیك شرقی هم تعلیم میشود

پذیرائی برای اسم نویسی ازه تا۹

آدرس خیابان شاهپور (یوسف‌آباد) مقابل‌بیمارستان نجمیه

آ-۸۱۹۸ — ۸-۸

لباس های بچگانه از بهترین حریرهای چالوس

برای کودکان شما تهیه شده است

مغازه حمید - چهار راه لاله‌زار

آ-۸۸۰٦ — ۱۰-٤

وارد شد

جدید ترین مدل رادیو های امریکائی

۵-٦-۷ و ۹ لامپی

برنگهای گوناگون ٤ موج یك‌کورانه ودوکورانه

وگرامافون های برقی

به بنگاه رادیو ج . قهرمانیان

میدان مخبرالدوله مراجعه فرمائید تلفن ۷۵۰۵

آ-۸۳۱٤ — -۷-

آگهی مناقصه

اداره ضرابخانه درختهای زیر را باشرائط پائین بمناقصه خریداری مینماید.

۱ - درخت‌تبریزی	٤۰۰۰ اصله	۱۵-درخت آلوبالوچنگلی(مهرلب)	۱۰۰ اصله
۲ - « اقاقیا	۱۵۰۰ «	۱٦- « زردآلو	۲۰۰ «
۳ - « زبان گنجشك	۱۵۰۰ «	۱۷- « گوجه	۲۰۰ «
٤ - « نارون	۳۰۰۰ «	۱۸- « آلو	۱۰۰ «
۵ - « چنار	۲۰۰۰ «	۱۹- « به	۲۰۰ «
٦ - « توت‌سفید	۲۰۰۰ «	۲۰- « گیلاس	۲۰۰ «
۷ - « شاه‌توت	۱۵۰ «	۲۱- « هلو	۳۵۰ «
۸ - « کاج	۳۰۰۰ «	۲۲- « شلیل	۳۵۰ «
۹ - « افرا	۲۰۰۰ «	۲۳- « از گیل	۳۵۰ «
۱۰- « انارشیرین	۵۰ «	۲٤-خرمالوی پیوندی	۱۰۰ «
۱۱- « انارملس	۵۰ «	۲۵-درخت‌سروکاشی	۳۰۰ «
۱۲- « کلابی	۱۰۰ «	۲٦-تراش‌تبریزی	۱۰۰۰ کیلو
۱۳- « سیب	۱۰۰ «	۲۷- قلمه‌چنار	۱۰۰۰ «
۱٤- « آلوبالو	۱۰۰ «		

۱ - غیر از درختهای چنار و شاه توت و توت سفید و اقاقیا و افرا ونارون که بایستی بلندی آنها سه‌متر و درخت کاج که بلندی آن یکمتر باشد بلندی درختهای نامبرده دیگر نباید از دومتر ونیم کمتر باشد.

۲ - درختهای مورد مناقصه باید کاملا سالم وشاداب بوده و در محل‌فروش تحت نظر وبانتخاب نماینده ضرابخانه کنده شود

۳ - داوطلبان فروش میتوانند پیشنهادات خودرا بامبلغ یکهزارریال سپرده وقید اینکه درختها حداکثر تاآخر اسفند ماه ۱۳۱۹ تحویل خواهد شد تا آخر روز ۲۹ بهمن ماه باداره ضرابخانه تحویل ورسید دریافت دارند.

پیشنهادات واصله در تاریخ ۳۰ بهمن ماه ساعت‌ده‌صبح بازوقرائت‌خواهدشد.

حضور پیشنهاد دهندگان درمجلس مناقصه آزاد است - پیشنهاد فاقد سپرده‌ترتیب اثر داده نمیشود ودرصورتیکه حائز حد اول از قبول و انجام‌عمل خود داری نماید وجه سپرده بسود خزانه‌داریکل برداشت خواهد شد . اداره ضرابخانه در رد وقبول یك یا کلیه پیشنهادات واصله مختار است‌شماره ۳٤۳۹

آ-۹۱۰۴

اطلاعات

صفحه ۸ — جمعه بیست‌وپنجم بهمن‌ماه ۱۳۱۹ — سال پانزدهم - شماره ۴۴۵۱

در شهرستانها

گزارش نمایندگان اداره

تهیه برنامه سه‌ساله

گرگان ۱۲. در جلسه انجمن شهرداری گرگان که چند روز قبل تشکیل گردید در پیرامون برنامه سه‌ساله شهرداری گفتگو و مقرر شد که برنامه کامل را آقای شهردار تهیه نموده و بکمیسیون و جلسه انجمن بیاورند تا پس از بررسی تصمیم مقتضی گرفته شود

تامین سرمایه برق

مهاباد ۶. عصر روز پنجم بهمن کمیسیونی مرکب از هیئت مدیره شرکت برق و سی نفر از مازرکانان با حضور سرکار سرهنگ بختیاری فرمانده هنگ باوندپور در فرمانداری تشکیل و برای تامین سرمایه برق مهاباد گفتگو و در نتیجه قرار شد شرکت سهامی اتفاق و اتحاد که باسرمایه یکمیلیون و پانصد هزار ریال تشکیل گردیده در شرکت برق شریك شده و سهام آنرا خریداری نماید با این ترتیب امیدست زودی روشنائی شهرستان مهاباد دایر و تامین شود.

حرکت بمحل ماموریت

عباسی ۵ - آقای لطفعلی مظفری بخشدار جاسك دیروز با کشتی پستی بمحل ماموریت خود حرکت نمود

بازداشت و بازجوئی

لنگرود ۹ - ساعت ۹ شب هفتم بهمن اتومبیل باری ۱۸۵ که راننده آن قلی نام بوده دربین راه لاهیجان یکنفر را زیر میگیرد راننده خودرا بمامورین معرفی و مورد بازجوئی قرار میگیرد صاحب ماشین روز ۳ شنبه اتومبیل را بوسیله راننده دیگری که حسین نام داشته بکار انداخته و مقداری شالی برای کارخانه حمل میکند ساعت نه و نیم شب که از خیابان لنگرود عبور میکرده یکنفر باربررا زیر میگیرد اکنون هردو راننده بازداشت و مورد بازجوئی هستند.

عزیمت بتهران

بندر پهلوی - آقای نبوی رئیس هیئت مدیره شرکت ماهی ایران باتفاق خانم خود با کشتی وارد و بتهران عزیمت نمودند

سخن در موضوع خرافات

سقز - درجلسه اخیر سخنرانی آقای صفائی دبیر دبیرستان در موضوع خرافات سخنرانی جالبی نمودند.

تربیت عواطف

گرگان ۱۲ - آقای راسخی دبیر دبیرستان ایرانشهر در پیرامون تربیت عواطف در جلسه اخیر سخنرانی بیانات مؤثری ایراد نمودند.

اجرای حکم اعدام

بهبهان ۷ - درتاریخ ۱۲ فروردین ۱۳۱۹ سرجوخه امنیه محمد نام فرزند اکبر باتفاق کتوش نام امنیه فرزند عبدویس و مریم نام دختر هفت ساله امنیه از بهبهان بمحل ماموریت خود «تنك تکاب» ۱۴ کیلومتری شهر عزیمت نموده و در بین راه مفقود می شوند.

برای پیدا کردن آنها مامورین فرمانداری همه روزه در جستجو بوده تا اینکه در ۱۵ دی ماه شانزده نفر از دهستانیهای اطراف بهبهان باتهام کشتن آنها دستگیر و بدادگاه متشکله در بهبهان تسلیم گردیدند در نتیجه رسیدگی غلام فرزند محمد زمان وعلی سینا فرزند علی رحم قاتل حقیقی و بقیه شریك جرم شناخته شدند دادگاه با در نظر گرفتن مقررات قانون دونفر نامبرده را محکوم باعدام و روز ۲۹ دی ماه رای صادر اجرا گردید.

علت کشتن دونفر امنیه چنین بوده است: سرجوخه محمد مقتول یك قبضه تفنك سرپر در خانه غلام قاتل معدوم سراغ داشته و منزل غلام دربین راه ماموریت وی واقع بوده است موقعیکه سرجوخه محمد باتفاق امنیه کتوش و دختربچه بمحل ماموریت میرفته مقارن غروب آفتاب روز ۱۲ فروردین غلام را احضار ومطالبه تفنك را مینماید غلام قضیه را انکار و بر اثر کاوش کتوش تفنك ازمنزل غلام کشف وبسرجوخه تحویل میشود روی اینموضوع در همان شب موقعی که سرجوخه محمد وامنیه کتوش ودختربچه راخواب میرباید غلام وعلی آنهارا بضرب تبرو کلوله کشته وجسد آنان را درچاه و رودی بخانه خودشان می افکنند اکنون هردو بکیفر اعمال خود رسیدند

اهمیت آبیاری بهبهان

بهبهان ۷ - در جلسه اخیر سخنرانی آقای مهندس حسین مشیری در پیرامون اهمیت تونل آبیاری بهبهان که برای آوردن آب ازرودخانه واقع در ۱۴ کیلو متری در دست ساختمان است سخنرانی قابل توجهی نمودند و حضاررا ازچگونگی جریان نقشه وانجام عمل مطلع نمودند

اجتماع پیشاهنگان درمیدان شهر

دزفول ۱۲ — دیروز دسته‌های پیشاهنگی باطراف دزفول رفته ودرمراجعت در میدان شهر حاضرشده واهالی هم که باقیافه‌های مسرت آمیز آنها را استقبال نموده بودند اطراف آنها حلقه زده و آقای محمد علی رشیدی رهبر پیشاهنگی درحدود نیمساعت دراطراف محسنات پیشاهنگی سخنرانی نمود و تاثیر کاملی در توده بخشید.

چهار اتوبوس

بشماره‌های زیر جهت فروش حاضر است

۱- دوج ۳۷ بشماره ۹۸۷
۲- شورلت ۳۸ بشماره ۹۹۱
۳- شورلت ۳۸ بشماره ۹۹۲
۴- شورلت ۳۷ بشماره ۹۹۳ میباشد

ونیزدر شهر مشغول کار هستند طالبین بخیابان ری دوراه مهندس کاراژ ماشاءالله پدرثانی مراجعه نمایند تلفن ۹۱۸۷

آ-۸۸۴۷ — ۱۰-۶

فرهنك بهار عجم

غیاث اللغات - فرهنك جهانگیری کلیات شمس تبریز - کلیات جلال اسیر - غزلیات نظیری - شاهنامه قاسمی - نهج الادب. تذکرهٔ علمای هند. کیمیای سعادت. فیه ما فیه مولوی کتابفروشی دانش خیابان سعدی آ-۹۰۹۴ — ۲-۱

پزشك خانه

دکتر محمد نامهٔ بکوچهٔ ظهیرالاسلام انتقال یافته است تلفن ۷۶۰۳

آ-۸۵۹۱ — ۱۰-۱۰

دفتر فراسیون

درهمان خیابان لاله زار بابتدای کوچه نکیسا نزدیك دانشکده حقوق انتقال یافته است تلفن ۴۸۴۱ اوقات پذیرائی از ۴ تا ۸ بعدازظهر

آ - ۸۸۸۶ — ۱۰ - ۴

آگهی

اشخاص نامبرده درزیر اظهار میدارند سهام آنها ازاین شرکت بمشخصات مشروحه پائین گم شده و درخواست گواهینامه آن سهام را نموده‌اند بنابراین اگر کسی اعتراضی دارد تاسه‌ماه از تاریخ نشر آگهی سوم که پیاپی منتشر میشود اعتراض خود را بشرکت بنویسد و رسید دریافت دارد و پس از گذشتن مدت مزبور گواهی نامه سهام نامبرده بایشان داده خواهد شد.

اسامی تقاضاکنندگان و مشخصات سهام گم شده

۱- آقای ابوالقاسم جهانگیری نسبت بیك برك سهم یکصدتومانی سابق بشماره ۷۰۸۵
۲- آقای ابوالقاسم جناب نسبت بسه برك سهم پانصد ریالی از سهام فعلی بشماره های ۲۵۸۳۹ و ۲۵۸۴۰ و ۲۵۸۴۱ بابرش سال ۱۳۱۸
۳- خانم روحانیه هدایت نسبت بیك برك سهم پانصد ریالی فعلی بشماره ۳۱۶۱۳ برش سال ۱۳۱۷.

آ-۸۹۸۳ — ۳-۳

شرکت سهامی کل تلفون ایران

Trilysin

تری‌لیزین داروی ضد ریزش مو ساخت آلمان که مدتی نایاب بود وارد شده است داروخانه صداقت وسایر داروخانه‌ها

آ-۹۰۲۲ — ۲-۵

بنگاه ستاره

منتقل شد بخیابان لاله زار ابتداء رفاهی از مشتریان محترم مستدعی است که بمحل جدید مراجعه فرمایند تلفن ۷۹۳۸

آ-۸۵۴۲ — ۱۲-۱۱

آگهی

وزارت دارائی سه قطعه زمین از اراضی کالج البرز واقعه در خیابان شاهرضا را که مساحت و کمینه بها و سپرده آن ها بشرح پائین میباشد بوجه نقد و به ترتیب مزایده بفروش میرساند.

شماره قطعه	مساحت	کمینه بها بقرار متر مربع	کمینه بهای تمام قطعه	سپرده
۲۵	۵۱۰ر۰ متر مربع	۳۵۲ر۵ ریال	۱۷۹۷۷۵ر۰ ریال	۸۹۸۹
۲۷	۴۸۹ر۰ «	۳۵۰ر۳۰ «	۱۷۱۲۹۶ر۷۰ «	۸۵۶۵
۲۹	۳۱۹ر۰ «	۱۹۲ر۸۰ «	۶۱۵۰۳ر۲ «	۳۰۷۵

۱ - هر کس طالب بیش از یك قطعه باشد باید برای هر قطعه پیشنهاد جداگانه بدهد.

۲ - وجه سپرده را باید قبلا بیانك ملی ایران تحویل و رسید آنرا ضمیمه پیشنهاد نمایند بپیشنهادهائی که فاقد رسید بانك بابت سپرده باشد ترتیب اثر داده نخواهد شد

۳- پیشنهاد هائی که مقید بشروطی باشد پذیرفته نبوده ومردود خواهد بود و پیشنهاددهندگان باید مبلغی که طالب هستند صریحا در پیشنهاد خود بنویسند.

۴- پیشنهاد ها تا آخر روز شنبه ۱۰ - اسفند ماه پذیرفته میشود و ساعت ۹ صبح روز یکشنبه ۱۱ - اسفند ۱۳۱۹ در اداره خالصجات و تعویض املاك باز و خوانده خواهد شد وپیشنهادهائی که بعداز تاریخ نامبرده برسد قبول نخواهد شد

۵ - صدی دو مالیات مزایده و هزینه ثبت قباله در دفتر خانه رسمی بعهده خریدار خواهد بود.

۶- مصالح دیوار جنوبی دو قطعه ۲۵ و ۲۷ اراضی نامبرده از مورد فروش مستثنی است.

۷- اداره کل خالصجات دردو قبول هریك از پیشنهاد ها مختاراست.

شماره ۲۵۱۸۷ — **اداره کل خالصجات و تعویض املاك**

آ-۹۱۰۷ — ۳-۱

آگهی

شرکت سهامی مینا - اصفهان یك دستگاه ماشین فشار روغن گیری با قوه ۸۰۰ اتموسفر با موتور مربوطه بان را بفروش میرساند طالبین برای خرید بشرکت نامبرده مراجعه فرمایند.

آ-۸۲۹۶ — **مدیر شرکت سهامی مینا - اصفهان لك‌طونیان** — ۴-۴

آگهی مناقصه شماره ۴۰

اداره کل ساختمان وزارت دارائی ساختمان کشتارگاه شمیران را بمناقصه میگذارد، اشخاص یا شرکتهائیکه داوطلب شرکت دراین مناقصه باشند میتوانند اسناد مربوط را بابرداخت ۱۰۰ ریال از دبیرخانه اداره کل ساختمان وزارت دارائی - خیابان شاهپور - کوچه امیری شماره ۵۶ (تهران) دریافت دارند.

پیشنهادها باید منتها تا ۱۵ر۱۲ر۱۳۱۹ ساعت ۹ بدبیر خانه اداره کل ساختمان تسلیم کردند.

پیشنهادهای رسیده درروز و ساعت پیش گفته بازوخوانده خواهند شد.

وزارت دارائی دررد کلیه پیشنهادها یاپذیرفتن یکی ازآنها مختار است

شماره ۶۶۲۷ — آ-۹۱۰۳ — ۲-۱

وزارت دارائی - اداره کل ساختمان

آگهی

وزارت دارائی جهت کمك درکارهای وصول ادارات مالیاتهای مستقیم وغیرمستقیم درمرکز وشهرستانها عده نگهبان که واجد شرایط زیر:

۱ - تبعیت ایران
۲ - انجام خدمت وظیفه ونداشتن بیش ازسی وپنج سال
۳ - داشتن گواهی صحت مزاج و عدم اعتیاد بافیون
۴ - داشتن سواد کافی باندازه خواندن ونوشتن

باشند استخدام مینماید. نگهبانهای مزبور علاوه برحقوق دارای فوق العاده ومزایای دیگر نیز بوده هزینه کلیه ملبوس آنها با وزارتخانه خواهد بود

داوطلبان میتوانند همه روزه تا آخر بهمن ۳۱۹ بقسمت انتظامات و نگهبانی وزارت دارائی مراجعه نمایند شماره ۱۷۴۰۴

آ-۸۸۱۱ — ۶-۸ — رئیس اداره حسابداری وکاربردازی دارائی - حمیدی

اسرار گورستان ولفورد

در مرموز پایك در و ۷ قفل

قربانیهای عجیب! جنایات مرموز! قتل های فجیع!

کتاب پلیسی وجنائی که تاکنون نظیر آن بزبان فارسی ترجمه نشده اثربزرگترین نویسنده جنائی آمریکائی ادگاروالاس که چندین صد بار بتمام زبان های دنیا طبع شده وحاوی اسرار مدهش وعجیبی میباشد که خواننده را مبهوت ومتحیر میسازد منتشر گردید خیابان شاه. شرکت کتابفروشی ادب قیمت ۷ ریال

آ-۸۴۹۴ — ۵-۵

نظر بفوت آقای مهدی فهیمی اخوی آقای خلیل فهیمی وسایر آقایان فهیمی‌ها مجلس ترحیم روزشنبه ۲۶ بهمن ازسه تاپنج بعدازظهر در مسجد محمودیه برقرارخواهدبود

آ-۹۱۱۸

بعموم بازماندگان آنمرحوم و خانواده محترم فهیمی مخصوصا جناب آقای خلیل فهیمی و آقای رضا و آقای باقر وعموم برادران آن مرحوم و آقای جهانگیر مصور رحمانی تسلیت میدهیم

مجلس سوگواری

فامیل جلایر ومزینی بانهایت تاسف فوت جوان ناکام دکتر چنگیز جلایر معاون بیمارستان بابل را دربابل باطلاع عموم بستگان وآشنایان میرساند مجلس ترحیم روزشنبه ۲۶ بهمن ازساعت ۳ بعد ازظهر الی ۵ در مسجد مجد منعقد میباشد - و مجلس تذکر دیگری درهمانروز درمنزل شخصی آنمرحوم (بازارچه آشیخ هادی خانه شماره ۵۰ برپا خواهد بود **بانو نیره جلایر - مهندس مصطفی قلی جلایر - سرهنك مزینی**

آ - ۹۱۱

فامیل محترم جلایر ومزینی این مصیبت وارده را تسلیت میدهیم.

تسلیت

با کمال تاسف فاجعه در گذشت شادروان دکتر چنگیز جلایر را به تمام فامیل جلایر ومزینی بویژه بانو نیره جلایر - آقای مهندس جلایر وسرکار سرهنك مزینی تسلیت میگوید

آ-۹۱۲۲ — **عباس فداقی**

آگهی

کلیه رسته ها وپیشه‌وران راجع به تعطیل همکانی در روزهای آدینه باید بطریق زیر رفتار نمایند

۱ - تعطیل همکانی در هفته برای تمام طبقات پیشه‌وران و رسته ها فقط روز آدینه خواهد بود و این تعطیل هم اجباری نیست.

۲ - دکانهای نانوائی - گوشت فروشی - خوار بار فروشی - که موردنیاز اهالی است مشمول بند «۱» نخواهد بود و باید حتما باز کنند

تبصره) رستورانها - چای خانه ها کرمابه ها - مهمانخانه ها - کافه ها - مرکز های بار فروشی - کاراژها نمی توانند در روز آدینه دست از کار بکشند مگر آنکه عذر موجه داشته باشند

۳ - آرایشگاهها پیش از ظهر آدینه باز و تعطیل بعد از ظهر بشرحی که ضمن بند (۱) اشاره شد اختیاری است.

۴ - داروخانه ها مثل پیش با رعایت نوبه و دستور شهرداری باید رفتار نمایند

شماره ۱۹۳۳۰ — آ-۹۱۱۰۰ — **شهرداری تهران**

روز سوم اسفند در جلالیه

اندام زیبای دوشیزگان را که می بینید بشالهای رنگارنگ شیك آراسته شده محصول کارخانه صنایع پشم اصفهان است

لاله‌زار مقابل کوچه بهار تشریف آورده تاتصدیق فرمائید ازخرید پارچه های بیگانه بی نیاز شده اید تلفن ۸۷۳۳

آ-۹۱۲۱ — -۱-

مژده بمقاطعه کاران و بنگاههای ساختمانی و آقایان ملاکین

شرکت آرام با مسئولیت محدود در خیابان فردوسی مقابل اداره برق دایرشد کلیه مصالح ساختمانی (آهن سفیدرسیاه، لوله، تلمبه، زانو - راه، اولا، بیل و کلنك روشوئی وغیره) راکلی وجزئی میتوانید بقیمت ارزان تهیه نمائید با یکمرتبه مراجعه صدق گفتار مابرشما ثابت خواهدشد

آ-۹۰۷۲ — ۳-۲

سینماها

هنرستان هنرپیشگی - افزش - کمدی آمیرزا - کمدی عبدل باشعر و موسیقی

***

سینما ایران - داستان شور انگیز و پر حادثه جویندگان زر در بحشهای زرخیز کالیفرنی «میز قمار» باشتراك سه هنر پیشه نامی جهان سینما ژول مك کری، «میریام هوپکینس» و «بیل روبنسون» ناطق انگلیسی با زیر نویس فرانسه

***

سینما دیده بان «مایاك» - بزرگترین شاهکار تمام رنگی بی نظیر کارخانه فوکس فیلم بنام پرنسس کوچك باشتراك ستاره کوچك قشنگ و زیبای محبوب همه علاقمندان بعالم سینما شرلی تمپل

***

سینما هامای - قربانی هوی و هوس «ناطق ترکی» باشتراك هنرپیشه کار آزموده ترك «ارتوغرول محسن» فریب دادن این دل برای تو کار آسانی بود ولی آیا بهتر نبود که آنرا بحال خود میگذاشتی و مرانابود وفنا نمیکردی بانضمام آخرین وقایع جنك کنونی ناطق فارسی

***

سینما میهن - برنامه روزوشب (روز ها ورود کودکان آزاد) باطفال عزیزخود بشارت دهید - دورب النوع سرور وشادمانی از امشب نه فقط کودکان شما را میخندانند بلکه رفع خستگی روزانه خود شما را نیز در فیلم «سرخر» بزرگترین شاهکارشان می نمایند این دو هنرپیشه «لورل وهاردی» محبوب شیرین رفتارو کردارهستند

***

سینما جهان - بوریس کارلف دربهترین شاهکارش «وجود ناقص» ناطق انگلیسی ورود کودکان بعد از ظهر ها آزاد

***

سینما تهران - برای اولین مرتبه در ایران (روی رودخانه دونائی) و «هوانورد پردل» ناطق بزبان روسی

***

سینما نو - بزرگترین شاهکار بی نظیر و تاریخی کار خانه معظم نرو فیلم ناطق بزبان فرانسه - بنام تاراکانووا بانضمام وقایع جنك کنونی دنیا بزبان فارسی

***

سینما روشن - بزرگترین فیلم جادوگری ماهی اسرار آمیز علاوه بر برنامه چهار پرده رژه جوانان در مسکو ناطق روسی برنامهٔ آینده نیلم زلیخای عاشور ناطق عربی

***

سینما فردوسی - بزرگترین فیلم شرقی عشقی وجنگی باموزیك ور قصهای قفقازی بنام (آرسن) ناطق روسی

داروخانه ها

که امشب تاصبح باز میباشند

مرکز		
۱	احیاء	ناصر خسرو
۲	مجیدی	سیدعلی
۳	نادری	شاه
۴	شاهین	پهلوی
۵	فرخی	مولوی
۶	فرجاد	مولوی
۷	اقبال	آب منگل
۸	مرکزی	بین الحرمین
۹	برنا	باغ پسته بك

فردا آمبولانس بهداری شهرداری در تمام مدت ۲۴ ساعت درتیمارگاه بخش ۶ برای انجام مراجعات عمومی آماده است

ورود و خروج

قطار مسافری

روزشنبه فردا

بندرشاه حرکت ازتهران ساعت ۸ صبح

سمنان ورود بتهران ساعت ۱۶ و ۲۰ دقیقه

اهواز ورود بتهران ساعت شش و ۵۲ دقیقه

پستهائیکه شنبه (فردا) حرکت میکنند

شمیران - چالوس و نو شهر - همدان - گیلان - آذربایجان - اصفهان - فارس - یزد - کرمان - کاشان - خراسان - ورامین - شهرری (شاه‌عبدالعظیم) علیشاه عوض (شهریار) - خوار - مکران - گرمسار (خوارسابق)

خارجه زمینی

عراق عرب خط جماهیر شوروی و کلیه کشورهای جهان

صاحب امتیاز ومدیرمسئول: عباس مسعودی
عنوان تلگرافی: تهران اطلاعات
جای اداره خیابان خیام
تلفن اداره: ۴۶۷۷-۴۶۲۴-۵۵۷۹
منزل مدیر ۴۷۳۴

بهای اشتراك

	۱۲ ماهه	۶ ماهه	۳ ماهه
تهران	۱۴۰	۷۵	۴۰
شهرستانها	۱۵۰	۸۰	۴۵
خارجه	۲۴۰	۱۲۵	۶۵

بهای آگهی‌ها

صفحه ۶ سطری	۲ ریال
صفحه ۷ سطری	۳ ریال
صفحه ۵ و ۸ سطری	۴ ریال

چاپخانه شرکت سهامی چاپ