سال سی‌وششم ـ شماره ۱۰۵۸۴ — سه شنبه سی و یکم مرداد ماه ۱۳۴۰ — تکشماره ۳ ریال

اطلاعات

جریان روز

آنچه باقی می‌ماند؟

سرمقاله را درصفحه دوم مطالعه فرمائید

نخست‌وزیر دیشب در یك مصاحبه تلویزیونی گفت:

تاشش ماه دیگر مملکت روی پای خود میایستد

ایران میکوشد درخاورمیانه بازار مشترکی بوجود آید

* ایران با همسایگانش بازار مشترکی بوجودمی‌آورد
* ازشرایط اخذ ... که مادستگاه‌اجرا... بوجود آوریم
* امیدواریم از آمریکا کمك های فوری بگیریم

در صفحه نوزدهم

دیشب، درحالیکه‌شوروی باطرح‌مسئله«اسناد محرمانه‌سنتو» ایران‌وکشورهای‌عضوپیمان‌مرکزی‌راموردحمله قرارداده‌بود

پکوف‌ونخست‌وزیر

مدت یکساعت درکاخ نخست‌وزیری ملاقات‌ومذاکره‌کردند

مذاکرات که بتقاضای سفیر شوروی‌صورت‌گرفت‌درمحافل‌سیاسی‌بااهمیت‌تلقی‌شد

سفیر شوروی ، درملاقات بانخست وزیر. نفرسوم مترجم سفارت شوروی است

* سفرای شوروی، طبق دستور مسکو بازمامداران کشورهای عضو «سنتو» ملاقات کرده‌اند

ساعت هشت بعد از ظهر دیروز آقای پکوف سفیر کبیر شوروی در ایران به ملاقات آقای دکترامینی نخست وزیر رفت .

پکوف روز یکشنبه از طریق وزارت‌امور خارجه برای ملاقات با آقای نخست وزیر وقت خواسته بود و وقت ملاقات ساعت هفت روز دو شنبه معین شد .

سفیر شوروی و نخست وزیر،

بقیه‌در صفحه هفدهم

بندرشاهپور در کام آتش

نیمی ازشهربکلی سوخت حتی سگها و گربه‌ها هم‌کباب شدند

یك‌کیلو طلا وپنجاه هزار تومان‌اسکناس‌درآتش افتاد

۳۰۰ خانه سوخت وصدها خانواده ازهستی ساقط شدند

عده‌ای درآستانه مرك هستند و میلیونهاریال خسارت واردآمد

* اوباش بچپاول اموال‌مردم پرداختند
* در شهر وضع غیرعادی بوجود آمد جمعیت شیرو خورشید سرخ مرکزبکمك شتافت

خبرنگارما در اهوازتلگرافی‌گزارش دادکه بنابگزارش تلفنی خبرنگار اطلاعات در بندر شاهپور از ساعت یك‌ونیم بعد از ظهر دیروز آتش سوزی مدهشی در بندر شاهپوررخ داد که براثر آن بیش از نیمی از خانه‌های اهالی این شهرستان‌تبدیل به‌خاکستر شد و از این آتش‌سوزی که تاباسی از شب گذشته ادامه داشت جز تل خاکستر بجانماند و میلیونها ریال خسارت وارد آمد و بیش از دوهزار نفر ازاهالی‌بیخانمان شدند .

خبرنگارما اضافه کرد که این حریق مدهش درساعت یك و نیم بعداز ظهر دیروز از یکی از خانه های چوبی کمپ بندر شاهپورشروع شد و ظرف اندك مدتی بخانه های اطراف نیز سرایت کرد وطی سه ساعت متجاوز از یکصد و پنجاه‌خانه چوبی درکام آتش فرورفت . دامنه حریق‌هرلحظه توسعه یافت‌وبااطلاع جریان به‌مقامات راه آهن و شرکت نفت برای اطفای‌حریق اقدام‌گردید. اتومبیلهای آتش‌نشانی یکی پس از دیگری سرمیرسیدندو لوله های‌آب را بافشار هرچه تمامتر بروی آتش که‌هرلحظه بیشتر زبانه میکشیدباز میکردند ولی این فعالیتها نتیجه نداشت و دامنه‌آتش سوزی هرلحظه بیشتر توسعه می‌یافت .

غارت خانه‌ها

هنوز بیش از سه چهار ساعت از شروع این حریق مدهش‌نگذشته بود که بیش از ۱۵۰ خانه چوبی درکام آتش فرورفت ودر حدود دو هزار نفر ازاهالی‌بیخانمان گردیدند. و از هستی ساقط شدند اتومبیلهای آتش‌نشانی بندر شاهپور و شرکت نفت باتمام اهالی بندر شاهپور اعم از افراد انتظامی و کارگران و غیره برای اطفای حریق فعالیت میکردند دراین گیرودار عده‌ای از اوباش‌هم بااستفاده از فرصت بغارت اثاثیه خانه‌های نیم سوخته و یاخانه هائی که از خطر حریق درامان مانده بودند پرداختند از طرف آقای‌فکرت رئیس گمرك‌بندرشاهپورازاستانداری خوزستان کمك خواسته شد و یك گروهان سرباز از لشکر اهوازبرای حفظ باقی‌مانده اثاثیه حریق‌زدگان به‌بندر شاهپور اعزام گردید .

مجروح شدند

در جریان اطفای حریق رئیس پلیس راه آهن ـ رئیس

بقیه‌در صفحه هفدهم

متن مذاکرات نخست وزیرویك‌دانشجو درجلسه بحث وانتقاد دانشجویان

آقای منجمی‌دانشجوی دانشگاه‌تهران:

ازکی تابحال دانشجویان اینقدر عزیزشده‌اندکه برایشان کاخ میسازند؟!

آیا میخواهند به‌آنها حق‌السکوت بدهند؟ احزاب ما مکتب ندارند ، آنهادنبال‌حرفهاوافراد میروند

نخست‌وزیر:

من ازحمله وفحش نمیترسم‌ـ شماخیال میکنید مادر پرقو خوابیده‌ایم، درحالیکه هرکس دراین‌روزها قبول‌مسئولیت کند نه خواب دارد ونه خوراك!

کسانی راکه آورده‌ایم اگرمناسب‌نبودند عوض کردنشان کار آسانی است

مشروح مذاکرات جلسه بحث وانتقاددانشجویان و نطق نخست‌وزیر را در صفحه پنجم ملاحظه فرمائید

تالبوت، فعالیتهای سیاسی خودرادرتهران‌شروع کرد

دیشب وامروز، کنفرانسهائی باحضور تالبوت ومقامات سفارت امریکا درتهران تشکیل شد

صبح‌امروزتالبوت‌بحضورشاهنشاه‌رسید

یك خبر تائیدنشده‌حاکیست: میسیون تالبوت پیرامون‌اتحاد سه کشور ایران‌ـ پاکستان، افغانستان مطالعه خواهدکرد

پیش‌از ظهر امروز آقای فیلیپس تالبوت معاون وزارت‌خارجه امریکا باتفاق آقای جولیوس هولمز سفیر کبیر آن کشور در کاخ سعدآباد شرفیاب شد و مدتی پیرامون‌روابط ایران‌و امریکا با شاهنشاه مذاکره نمود .

آقای فیلیپس‌تالبوت معاون‌وزارت خارجه امریکا که بعد از ظهردیروز وارد تهران شد دیروز و امروز چند جلسه مذاکره و تبادل نظر با حضور سفیر کبیرو اعضای برجسته‌سفارت

بقیه‌در صفحه هفدهم

درجلسه فوق‌العاده مجمع عمومی سازمان ملل که‌برای رسیدگی به بحران پایگاه دریائی فرانسه در بیزرت تشکیل شده‌بود:

شوروی‌پیشنهادانحلال پایگاههای‌خارجی‌را کرد

نماینده تونس اعلام‌کردکه درجنك بیزرت۲ هزارتن نظامی وغیرنظامی کشته وزخمی‌شدند

مذاکرات باکنسرسیوم براساس حفظ منافع ایران جریان دارد

امسال درآمد نفت ایران افزایش مییابد

آقای بهنیا وزیر دارائی در مورد مذاکرات با کنسر سیوم در مورد نفت تصفیه شده اظهارداشت این مذاکرات هنوز خاتمه نیافته و مسلما روزی‌که مذاکرات به نتیجه برسد به اطلاع عموم خواهد رسید.

آنچه که راجع به نتایج این مذاکرات گفته شده به علت‌آنکه هنوز نتیجه اش معلوم نشده‌صحیح نیست شما می توانید اطمینان‌داشته باشید که مذاکرات بر اساس اصول صحیح و حفظ منافع ایران جریان دارد بطور کلی من میتوانم

بقیه‌در صفحه هفدهم

* ۳۱ کشور گروه آسیائی و افریقائی ، واز جمله ایران قطعنامه مربوط به آغاز فوری مذاکرات‌مربوط به تخلیه نیروهای‌فرانسه را امضا کردند

درصفحه ٤

بانك مرکزی اعلام کرد در تیرماه :

هزینه زندگی ۲٫۵ درصد تنزل کرد

پس ازسالها افزایش مداوم، این دومین ماه است‌که هزینه زندگی درایران تنزل میکند

امروز اداره بررسیهای اقتصادی بانك مرکزی اعلام کرد شاخص‌هزینه زندگی در ایران در تیر ماه ۱۳٤۰ نسبت به ماه گذشته ۲٫۵ در صدپائین آمد . شاخص کل با عدد ۱٦٤۸ (۱۰۰ = ۱۳۱۵) نسبت به سه ماه قبل ۳٫٤ در صد تنزل کرده است ولی با مقایسه با تیر ماه سال گذشته‌هنوز ٦٫۱ درصد افزایش نشان میدهد .

دراین ماه شاخص مواد خوراکی ٤٫۲ درصد و اجناس گوناگون٠٫٦ در صد و پوشاك ۰٫۲ درصد کاهش یافت ، ولی شاخص سوخت و روشنائی ۲٫۵ در صد ترقی کرد .

خبرنگار ما اضافه می‌کند که پس از چندین سال این دومین ماه است که هزینه زندگی در ایران تنزل پیدا میکند . باید دانست که طبق اعلام‌بانك مرکزی‌درماه خردادنیزهزینه زندگی ۰٫۵٪ (نیم در صد) تنزل‌کرده بود .

مواد خوراکی

شاخص مواد خوراکی با رقم۱۵۰٤ (۱۰۰ = ۱۳۱۵) نسبت بماه قبل ٤٫۲ در صد و نسبت به سه ماه قبل ٥٫٦ در صد تنزل یافته است ولی نسبت به ماه مشابه سال گذشته هنوز ۷٫٦ درصد افزایش دارد .

بقیه درصفحه نوزدهم

پرونده دریانی بدادگاه فرستاده شد

دادگاه باعتراض دریانی بقرار بازداشت‌رسیدگی میکند

دریانی متهم است که مردم را بامور غیرواقع امیدوارکرده وباپول مردم باشخاص سرشناس بدون سود وام داده وسودهای‌حاصله شرکت را دربیلان قیدنکرده‌است

بطوریکه درچاپ سوم شماره‌دیروز اطلاع داده‌شد دوساعت بعداز ظهر دیروز آقای مهدی دریانی مدیر عامل شرکت شهرآرا که‌برای حضور در بازپرسی شعبه ۲۸احضار شده بود پس‌از تحقیق باصدور قراربازداشت به‌بازداشتگاه کاخ دادگستری تحویل داده شد ووی بقرار بازداشت خود اعتراض کرد .

امروز پرونده اتهامی دریانی برای رسیدگی باعتراض بقرار بازداشت بدادگاه فرستاده شد .

خبرنگارما صبح‌امروز باآقای دکتر خاور بازپرس شعبه ۲۸ تماس‌گرفت. بازپرس درباره اتهاماتی که متوجه آقای دریانی است بخبرنگار ما گفت این‌پرونده درحال تحقیق‌است و فعلا نمیتوان درباره آن‌اظهار نظری کرد آنچه فعلابنظر میرسدمسئولین شرکت شهرآرا باپول‌مردم شروع‌بکار کرده‌اند وبعد زمینهائی‌را که‌داشته‌اند بشرکت فروخته‌اند واین‌کار برخلاف اساسنامه تاسیس شهرآرا بوده است .ازطرفی مسئولین شهرآرا مردم را امیدوار کردند که‌خانه‌های ارزان برای‌سهام‌داران خواهند ساخت وعده زیادی از مردم طبقه پائین‌بافروش فرش ووسایل زندگی خود سهام خریده بانتظار خانه

بقیه‌در صفحه هفدهم

برای اجرای فرمان عفو زندانیان

کمیسیون عفو وبخشودگی تشکیل نمیشود

ممکن است یك درجه عفومحکومین‌شامل احکام قطعی‌اجرانشده نیز بشود

امروز خبرنگار قضائی ماگزارش داد که وزارت دادگستری برای اجرای فرمان همایونی مبنی‌بر یك درجه عفو و بخشودگی به‌محکومین عادی راسا اقدام خواهد کرد و احتیاج به تشکیل کمیسیون عفو و بخشودگی نمی باشد خبرنگار ما گزارش میدهد در موارد عادی هر سه‌ماه‌یکبار کمیسیون‌عفووبخشودگی برای تشخیص کسانیکه استحقاق یك درجه عفو دارند تشکیل‌میگردید وبا مطالعه سوابق زندانیان صورت لازم راآماده وتقدیم وزیردادگستری میکرد و وزیر دادگستری این‌لیست را از طریق نخست وزیری برای توشیح تقدیم حضور شاهنشاه می کرد .

ولی در فرمان عفو و بخشودگی

بقیه در صفحه هیجدهم

بدنبال مذاکرات هیئت حسن نیت کره جنوبی درتهران

ایران وکره جنوبی روابط سیاسی برقرار میکنند

رئیس هیئت حسن نیت‌کره جنوبی گلدان ظریفی بوزیر خارجه هدیه کرد

ساعت هشت و نیم بامداد امروز هیئت حسن نیت کره جنوبی که دیروز بتهران آمده‌اند با آقای نخست وزیر ملاقات کردند .

در این ملاقات هیئت مزبور نظر موافق دولت متبوع خود را در مورد ایجاد روابط سیاسی بین دو کشور اعلام داشتند .

بقیه‌در صفحه هفدهم

وزیر دارائی اعلام کرد:

وزارت‌دارائی ۳۰ نفر لیسانسیه استخدام میکند

* درقانون مالیات مستقیم تجدیدنظر بعمل می‌آید
* برای امور مالیات‌بردرآمد شرکت‌ها وبازرگانان حسابدارهای قسم خورده بکار خواهند پرداخت
* پرو نده های مالیاتی‌بزرك شهرستانها موردرسیدگی فوری قرار خواهد گرفت

وزیر دارائی در مورد وضع‌مالیاتی اظهار داشت که در قانون مالیات مستقیم تجدید نظر خواهد شد این تجدید نظر از مدتها قبل مورد بررسی و مطالعه متخصصین قرار گرفته است قانون جدید براساس واقعیت و تسهیل در کار مودی و

بقیه درصفحه نوزدهم

پتوهای جهان

فروشگاه و نمایشگاه پارچه‌های خارجی

جهان‌چیت

چیت ـ کدری ـ فاستونی ـ پرده‌ای ـ چلوار ـ رومیزی

VITA

ویتا

سوس گوجه فرنگی

روغن نباتی جهان

نمایندگی بروجرد حاج حسن نفی

ازامشب تادوشنبه آینده

فقط برای یك هفته

هارولد نیکلا

آوازخوان مشهور سیاهپوست آمریکائی برنامه بین‌المللی خودرا در

رستوران دربند

اجرا خواهدکرد

میز خودرا قبلا توسط تلفنهای ۸۳٤۲۲ و۸۳٤۲۳ رزرو فرمائید. ۱ـ۲ آـ۱۷۵۳۲

شرکت سهامی انتشار کتب درسی

بنشانی: «خیابان سعدی شمالی‌ـ نرسیده بچهارراه سیدعلی بن بست فرهاد»

تغییر مکان داد ۱ـ۲ آـ۱۷۸۲٤

آنچه باقی می‌ماند؟

ازروزی که‌دکترجمال‌الدین نوربخش‌رئیس بیمارستان فیروزآبادی شده‌بمن اصرار میکنداز بیمارستان دیدن نمایم، قصداو اینست که وضع‌فعلی آنجارا برای مردم‌نوع‌دوست تشریح‌کنم شایدافرادی پیدا شوند برای توسعه ورفع‌نقائص بیمارستان مساعدت نمایند .

این اصرار اوبلحاظ سابقه ممتدی‌است که‌در بیمارستان فیروزآبادی داردو میداند توسعه وپیشرفت آنجاروی‌کمك ومساعدتهای ذی‌قیمت‌افراد نوع‌پرستو باخدا صورت‌گرفته وبازمیداندکه روزنامه اطلاعات خودیکی ازعوامل برانگیختن احساسات خیرخواهانه مردم بوده و سهم‌بسزائی درپایه گذاری این بیمارستان داشته است .

بایشان گفتم باکمال‌علاقه به‌آنجا خواهم‌آمد، خاصه‌ارادت‌دیرین بشخص حاج‌سید رضافیروزآبادی ، آن‌مردنیکوکار کم‌نظیردارم اما نمیدانم آیاآن فتوت‌ومردانگی وعواطف انسان‌دوستی قدیم درمردم امروز هنوز وجوددارد که‌اگر آمدم‌وشرحی درروزنامه نوشتم بازکمك‌خواهند کردیانه ، بهرحال‌باطیب‌خاطر حاضرم‌ودیروز صبح‌این توفیق نصیبم گردید .

آقای فیروزآبادی درحالی‌که جمعی از محترمین ومعتمدین شهرری اطراف ایشان بودند باهمان قیافهٔ‌خندان وبشاش وبرخورد محبت‌آمیزمرا بسابقهٔ‌دوستی ممتد وهمکاری که‌دربدو تاسیس بیمارستان داشتیم وهردو عضوقدیم جمعیت‌شیرو خورشید سرخ‌بودیم درآغوش گرفت وابراز لطف نمود .

خاطراتی ازسی‌سال پیش درنظرم مجسم گردید وهردو بیادآوردیم روزی‌که اولین‌کلنك‌ساختمان بنای‌اصلی بیمارستان‌بهمت‌ایشان درزمینی که‌هیچ ساختمانی‌وجود نداشت‌بدست مرحوم‌امیراکرم پیشکاروالاحضرت ولیعهدکه نیابت ریاست‌شیر وخورشید سرخ‌راداشت زده شد و مرحوم دکترامیراعلم، مرحوم مجیدآهی، آقای صادق وثیقی، آقای اویسی و دیگر اعضای جمعیت حضورداشتند .

فیروزآبادی گفت :همه‌چیزرابخاطردارم امادلم میخواهد ساختمان پرورشگاهی که‌برای تربیتو کارآموزی دوهزارکودك زیرسازی آن‌در چهارطبقه بالارفته‌باکمك‌وهمت افراد نوع‌پرست خاتمه پیداکند وکارگاه های‌آن بکار افتد، بازآرزودارم این مریضخانه دارای یکهزاروپانصد تختخواب باشدواین گنجایش راپیدا کند چون احتیاجات مردم خیلی زیاد است‌وحالا می‌بینید که‌در صحن مریضخانه چه‌خبراست ؟بمن‌کمك کنید که‌این آخرعمری آرزوهایم عملی شود .

بایشان گفتم : دستگاه عظیمی که امروز در آن صحرای سی سال پیش بوجود آمده محصول فعالیت شبانه‌روزی شما و کمك و مساعدتهائی است که مردم خیرخواه کرده‌اند و روی ایمان واعتقادی است که بافکار نیکوکارانه و عشق و علاقهٔ شمابااین کار بزرك اجتماعی دارند و الا روز اول شما بادست خالی وباچند هزار تومان حقوق دو دوره وکالت مجلس خود که اختصاص بساختمان مریضخانه دادید و چند هزار تومان دیگر از هستی خود روی آن گذاردید شروع‌بااین‌امرخیرنمودید ، همانطور که میلیونها تومان تابحال کمك شده اطمینان داشته باشید بازهم مردم خیر خواه و دوستان و علاقمندانی دارید که مساعدت خواهند کرد ،تا آنچه آرزو دارید تحقق پیدا کند .

بعد فیروز آبادی وارد مسائل دیگر شد و از مخارج سنگین‌دولت ومفت خوری و افراط و تفریط بودجه‌مملکت صحبت‌کرد و گفت : دوست عزیز این مطالب را بنویسید و تذکر بدهید که دولت بجای مخارج بیهوده و حقوق‌های‌گزاف بسلامتی و بهداشت مردم کمك‌نماید ، ضمنا از اینکه دکتر نوربخش رئیس بیمارستان شده اظهار خوشحالی نمود و گفت مردمتدین باایمان و علاقه‌ایست و من یقین دارم‌خیلی‌کاربیمارستان پیشرفت خواهد کرد ، همچنین از مساعدتهای وزیر جدید بهداری آقای دکتر ریاحی تشکر نمود و گفت وزیر فعال خوبی است که‌بوظیفه خود آشناست و میخواهد مردم ناتوان را یاری و مساعدت‌کندوامیدواری بسیار دارم که باین بیمارستان کمك نماید .

در کنار آقای فیروزآبادی خانمی خودرا درچادر سیاهی پیچیده بود و دانه های تسبیح را در انگشتانش گردش میداد و به گفتوشنید ما توجه داشت ولی چیزی نمی گفت دکتر نوربخش خانم را چنین معرفی کرد :

این خانم یکی‌ازنیکوکارانی است که مساعدتهای باارزشی باین بیمارستان نموده ، وقت خودرا دراین جا برای رسیدگی به‌بخش‌زایشگاه که خود این خانم بانی آن بوده صرف میکند ، زایشگاه ما از قسمت های بسیار مهم بیمارستان بشمار میرود .

از معرفی این شخص نیکوکار که باایمان و علاقهٔ خاصی چنین وظیفهٔ مقدسی برعهده گرفته بسیار خرسند شدم و باین خانم تبریك گفتم و اقدامات خیریهٔ اورا ستودم ، علاقه ای نداشت خود را معرفی‌کند چون یکی از کسانی است که بی‌ریا و بی‌تظاهر این خدمت نوعی را انجام میدهد ولی وقتی عمارت تازه‌ساز مجهز بتمام وسایل زایشگاه را دیدن کردم برسردر آن نوشته شده بود ، زایشگاه فاطمه سهرابی ، معلوم شد این زایشگاه بنام مادراین خانم و طبق وصیت او بدست این خانم بوجود آمده و تمام زحمات تاسیس زایشگاه را ایشان (خانم شاهرخشاهی) برعهده گرفته و هنوزهم از کمك‌های خوددریغ ندارد چنانچه در مقام آنست بانك خون تاسیس کند واین قدم مفید و مؤثر را بردارد و همه روزه از صبح تا ظهروقت خود رادر آنجا میگذراند و آنچه از دستش بر آید کمك میکند .

باآقای‌فیروزآبادی که مرا چسبیده‌بود تاهمه‌جارا به‌بینم واز تمام قسمت‌هاباطلاع شوم گفتم :وقتی چنین زنان‌باهمت وفتوت پیدا میشوند که‌مال وعمرخودراوقف کارخیری که‌شما شروع کرده‌اید میکنند چه غمدارید، من‌اطمینان دارم ازاین نوع‌افراد بسیارند وهمه بافکار خیرخواهانه وعلاقه‌فراوان شماواقفندوامیدوارم نقشه‌های‌وسیع شماعملی‌گردد.

وقتی‌قدم بصحن بیمارستان گذاردم، زنان ومردان وکودکان را کنار یکدیگرروی‌زمین نشسته وایستاده، مخلوط باهم، بیمار ورنجور، زردو ضعیف‌دیدم، متعجب شدم‌این‌جا چه‌خبر است، اینهمه مریض ازکجا آمده‌وچرا اینطور بی‌تکلیف وبی‌جاومکان هستند ، ازدحام دیگری‌جلوی گیشه داروخانه‌دیدم، صف ممتدی درجلوی یك‌سوراخی که‌بداروخانه منتهی میشد توجهم‌را جلب کرد ، پرسیدم چرااینطور است ؟دکتر نوربخش گفت :اشکال‌بزرك‌ما همین‌جاست، این‌همان ساختمان‌سی‌سال پیش است که‌حالا درمانگاه ماومحل تزریق ومداوای بیماران ودرعین‌حال انبارو داروخانه است‌وبوضع تاثرانگیزی افتاده که‌خود این‌اجتماع و مخلوط‌شدن بیماران بایکدیگر تولید مرض میکند، بیماری مسری را سرایت‌میدهد واین‌بزرگترین نقص این بیمارستان بزرگی است که اکنون پانصد تختخواب داردو دارای تجهیزات نسبتا کامل میباشد ، مخصوصا خوشوقتی من‌این‌است که‌این بیمارستان از یکعده پزشکان آزموده ودانشمند تشکیل میشود ، مادراین‌جا بهترین دستگاهها را برای‌جراحی های‌مهم داریم، متخصص جراحی قلب ماکه تازه ازامریکا آمده باعلاقه‌تام خدمت‌این بیمارستان رابرعهده گرفته وکارهای بزرك انجام‌میدهد، یکصدتختخواب درزایشگاه وامراض‌زنانه‌داریم که عمارت مدرن ومجهز به‌تهویه ووسایل‌لازمش بهمت همان‌خانم بوجود آمده ، یکصد تختخواب برای جراحی، صد تختخواب بیماریهای عفونی، صد تختخواب‌بیماریهای داخلی،پنجاه تختخواب‌برای‌کودکان وپنجاه‌تختخواب برای‌امراض چشم‌وحلق‌وگوش وبینی داریم که‌جمعا پانصدتختخواب وجوددارد ولی‌نیازمندیهای بیمارستان خیلی بیش‌ازاینهااست ،همه‌روزه بین‌هزارتا هزاروپانصد نفر بیمار سرپائی به‌این بیمارستان مراجعه‌میکنند که‌دراین اطاقها که‌بصورت‌سرداب‌درآمده معاینه میشوند، دوای مجانی به‌آنها داده میشود تلقیح‌میگردند ولی‌وضع بصورتی است‌که می‌بینید ، اگربرای ساختمان درمانگاه که‌اکنون مهمترین قسمت بیمارستان‌بشمار میرود فکری نشود این‌صحنهٔ رقت‌بار همچنان باقی‌خواهدماند وخطر سرایت بیماری بافرادی که‌مراجعه می‌کنندبسیار است، مراجعات بیمار ازدهات وقراءوقصبات وحتی شهرهای دورو نزدیك به‌این بیمارستان‌زیاد است، نیازمندی مادر درجه اول ساختمان یك‌درمانگاه مدرن و بعد افزایش برعده تختخواب است .

مهمترین نکته‌ای که‌جلب‌توجه مرادراین بازدید نمود علاقه‌وایمان کلیه اطباءعالی مقام ودانشمندی بودکه درسرویس های مختلف این بیمارستان کار میکردند، همچنین وسایل کامل بیمارستان بود که سرویس های‌مختلف این‌بیمارستان کار میکردند، همچنین وسایل کامل بسیاری از این وسایل و ابزار وادو ات بهمت افراد نیکوکار هدیه شده است ، چنانکه دستگاه کاملی برای آشپز خانه از طرف شرکت میلارد معادل هشتاد هزار تومان تقدیم بیمارستان شده که صندوق‌های‌آن هنوزباز نشده‌بود ودرصدد میباشند آشپزخانه جدیدرا بزودی درطبقه پائین‌بیمارستان بناکنند ، یکدسته خانم‌پرستار تحصیل کرده که‌از آموزشگاه پرستاری رضاشاه کبیر دیپلم گرفته‌اند نیزامور سرویس‌های مختلف رابرعهده‌داشتندواین نکته که‌همه‌باایمان خدمت بیماران بی‌بضاعت رابرعهده گرفته‌اند مورد تحسین وتقدیراست .

دومین شماره ماهنامه

ستاره سینما

در ۸۸ صفحه باهمکاری برجسته‌ترین نویسندگان ایران وجهان صبح پنجشنبه منتشر میشود.

۱ـ۲ آ ـ۱۷۶۳۴

آگهی تغییر محل دفتر رسمی

بدینوسیله باستحضار عموم میرساند . که دفتر اسناد رسمی شماره ۱۵۵ تهران بتصدی آقای روح‌الله کیا درتاریخ ۲۴ر۵ر۴۰ از منطقهٔ شهر آراء و دریان نو (خیابان کرج بعد از چهارر اه جمشید) بضلع جنوب شرقی فلکه میدان ۲۴ اسفند جنب خیابان سی متری نظامی منتقل و آماده انجام ارجاعات عموم است .

رئیس اداره ثبت اسناد تهران ـ لاهوتی

۱ـ۲ آ ـ۱۳۰۲۹

دفتر دبیرستان و دبستان مهران وکودکستان مهر

همه روزه(۷ تا ۱۱ صبح چهارو نیم تا ۶ر۵ بعد ازظهر) برای ثبت نام باز است ـ اسم‌نویسی دانش آموزان‌سال قبل ضروری است ـ برای کودکان کودکستان و دانش آموزان کلاس اول دبستان از روز شنبه ۱۱ شهریور کلاس دایراست. فقط‌کلاس هفتم دختران ثبت نام میشود

مجسمه شاهرضا ـخیابان بختیاریا خیابان جمشیدشمالی خیابان صالحی شماره ۴۶ تلفن ۴۱۸۶۴ آ ـ۱۳۲۳۷

کودکستان و دبستان ایران سویس

از تاریخ اول شهریورماه همه روزه ازساعت ده صبح تایك بعدازظهر ثبت‌نام میکند. درسال جاری کلاس ششم این دبستان نیز افتتاح میشود. ۱ـ۷ آ ـ۱۷۲۱۴

در هنرستان فردوسی

زیرنظر خانم عسگرپور دیپلمه لندن باسابقه ۱۶ ساله همه روزه ازاول شهریورماه کلاسهای خیاطی متد گرلاوین گلسازی متد ایتالیا ـ سبد بافی متداطریش‌ـکارهای‌دستی‌و طباخی وتزئین منزل و خانه‌داری نام نویسی میشود.

نشانی ـ خیابان امیریه جنب کوچه‌مافی‌ایستگاه‌گنجهٔ

تلفن ۵۸۹۸۸ آ ـ۱۷۴۹۲ ۱ـ۳

سازمان کتابهای جیبی

در نیمه اول شهریورماه منتشر می نماید.

پدران و فرزندان
از تورگنیف ـ ترجمه‌م.ه. شفیعیها

براه خرابات در چوب تاك
از همینك وی ـ ترجمه پرویز داریوش

هفت پیکر
ازنظامی گنجوی

سیر حکمت در اروپا
از محمدعلی فروغی

آوای وحش
ازجك لندن ـ ترجمه پرویز داریوش

سه تفنگدار ، جلد ۳ و ۴
از الکساندر دوما ـ ترجمه محمد طاهر قاجار

سیمای شجاعان
از جان کندی ـ ترجمه ا. خواجه نوری

چاپ جدید کتابهای

وداع بااسلحه ـ خاك خوب ـزیبا ـ سپیددندان‌ـ مروارید که نایاب بود منتشر شد

داوطلبان نمایندگی فروش درتهران وشهرستانها به خیابان گوته شماره ۴۶ رجوع فرمایند.

۱ـ۳ آ ـ۱۷۶۲۸

دفتر دبستان و دبیرستان ملی آفاق

همه‌روزه صبح عصر برای ثبت‌نام مفتوح است ضمنا برای رفاه دانش‌آموزان به تعداد ماشین ایاب‌وذهاب این مدرسه اضافه شده‌است نشانی انتهای خیابان روزولت تلفون ۸۲۱۲۷۳

۱ـ۳ آ ـ۱۳۱۸۵

انجمن ادبی (ناهید)

غروب چهارشنبه اول شهریور (فردا) آقای دکتررحمت‌الله سمیعی تحت عنوان (ترس از سرطان و تاثیر روانی آن) سخنرانی خواهند نمود. اول بازار تجریش .

دکتر فرهنگی

پزشك بیمه کارمندان‌دولت

ازمسافرت مراجعت ازبیماران پذیرائی مینماید .

۱ـ۲ آ ـ۱۳۲۲۹

ساسان

دبیرستان پسران بارشته‌های طبیعی وریاضی

دفتر دبیرستان همه روزه صبحها ازا۸ تا۱۱½ ثبت‌نام‌مینماید

رئیس دبیرستان: محمد طباطبائی

خیابان پهلوی امیراکرم کوی‌آذر تلفن ۴۳۳۰۵ ۴۶۹۱۰

۱ـ۳ آ ـ۱۷۸۲۰

هوشنك محمودی

باهمکاری

دکتر ناصرالدین صاحب‌الزمانی

درکودکستان و دبستان (مکتب نوبخت)

آموزش و پرورش نونهالان شمارا عهده دار میگردند

نشانی: خیابان بهجت‌آباد ـ خیابان رودسر انتهای خیابان زاهد ـ روبروی بلوار تلفن ۶۷۶۴۷

دکتر عبادی

متخصص چشم

از مسافرت مراجعت وعصرها پذیرائی مینماید.

تخت جمشید شماره ۱۲۴ تلفن ۴۲۹۰۸

۱ـ۲ آ ـ۱۷۷۲۰

مؤسسه اطلاعات با منتهای تاسف مرك جانسوز ونابهنگام همکار گرانقدر ارجمند و دانشمند خود محمد جواد فاضل را باطلاع میرساند .

مجلس ترحیم فقید سعید ازساعت ۹تا ۱۱ صبح روز چهارشنبه اول شهریور ماه در مسجد مجد منعقد است . دانشمندان و دانش دوستان و ارباب فضل وادب وعلاقمندان آثار شادروان فاضل‌با شرکت دراین مجلس ، از آن نویسنده نامور تجلیل خواهند فرمود .

بمناسبت‌درگذشت‌مرحوم **جواد فاضل** کارمند عالیرتبه وزارت کشاورزی مجلس ختمی از ساعت ۹تا ساعت ۱۱ روز چهارشنبه اول شهریور ۱۳۴۰ از طرف وزارت کشاورزی‌در مسجد مجد برقرار می باشد . از همکاران وآشنایان‌و دوستان آنمرحوم خواهشمند است با شرکت درمجلس‌ختم روح آن مرحوم را شاد نمایند . **از طرف وزیر کشاورزی**

فوت‌ناگهانی وجانگداز **جواد فاضل** نویسنده معروف رابااین وسیله باطلاع دوستان و آشنایان میرساند . مجلس ختم مردانه ازساعت ۹تا ۱۱ صبح روزچهارشنبه‌اول‌شهریور ماه در مسجد مجدو مجلس ختم زنانه ازساعت ۵ تا ۷ عصر همان روز در منزل شخصی آنمرحوم واقع در تهران نوکوی اطلاعات خیابان باباطاهر کاشی ۱۱۴ منعقد است .

انسیه نقشینه ـ مزین فاضل ـ خلیل سهیل ـ امیر مصطفی نقشینه ـ سیمین نقشینه ـ ثریا نقشینه ـعفت سمیعیان‌ـ علی محمد سمیعیان‌ـ سرتیپ اسدالله سمیعیان‌ـ مهندس‌ناصر سمیعیان‌ـ سرهنك عباس یاوری‌ـمحمودمعتمد بدری معتمد ـ سرگرد عبدالرضا معتمد پور ـ منیر معتمدپور بیژن معتمد ـدکتر عزیزالله نراقی‌ـ زهره نراقی

از کلیه سروران و دوستان عزیزی که در غیبت اینجانب اظهار همدردی فرموده و در مراسم تشییع و مجالس ترحیم مرحومه بانو **ایران معتضدی** شرکت فرموده اند صمیمانه تشکر می کنم . **خانبابا معتضدی**

از ذوات محترمی که در مصیبت اسف‌انگیز فوت‌برادرم **ابراهیم محصصی** حضورا وچه در جراید ویا بوسیله تلگراف ونامه ابراز همدردی فرموده اند صمیمانه تشکر و اینکه بواسطه تالمات روحی در شرفیابی و عرض تشکر تاخیرشده از موالیان گرام پوزش می طلبم .

آ ـ۱۳۲۳۳ **سردفتر ۱۳۱ تهران اسمعیل محصصی**

بدینوسیله از دوستان ارجمند و آشنایان محترم و دانش آموزان عزیزکه بوسیله‌تلگراف‌ویانامه‌نسبت‌بدرگذشت برادر عزیزم جوان ناکام **پرویز جعفری یگانه** اظهار تاسف و تاثر نموده اند سپاسگزاری نموده سلامت و شادمانی عموم‌را از خداوند متعال مسئلت دارد .

آ ـ۱۷۷۷۴ **بروجرد ـدبیرستان طوسی ـخوشوقت**

خیلی‌عناصر خیرونیکوکار ازعلاقمندان فیروز آبادی هستند که بی‌نام‌ویابانام تاسیساتی کرده‌و یاکمك‌بساختمانها نموده‌اند، ازجمله یخچالی‌درآنجا دیدم‌که گفتندسنك‌تراشی بنام‌حاج‌علی‌اصغر روزی آمد ومتوجه شدکه‌یکی ازسرویس‌ها یخچال‌ندارد فورا رفت ویخچال منزل خودراآورد وتحویل مریضخانه‌دادو دوستان خودرانیز وادار به‌کمك‌کرد.

وقتی‌بیمارستان راترك میکردم آقای فیروزآبادی که‌باکهولت و ضعف مزاج‌قسمتی از تاسیسات را باماهمراه بود گفت‌فلانی پرورشگاه کودکان رافراموش نکنید به‌بینید این‌ساختمان نیمه‌تمام مانده مردم خیرخواه‌را دعوت‌کنید باین‌کار کمك‌کنند ، دراین جااطفال حرفه و صنعت یادمی‌گیرند وازولگردی ومفت‌خوری نجات پیدا می‌کنند ،آرزو دارم عمرم‌کفافدهد وثمرهٔ این‌کار راهم به‌بینم .

گفتم‌نیت خیرشما راباطلاع مردم‌نیکوکار ونوع‌پرست میرسانم ، یقین‌داشته باشیددعوت‌خیرشمامورد اجابت واقع‌خواهد شد وتوفیق این خدمت بزرك نیز نصیب شما میشود .

باکمال تاسف و تاثر فوت **جناب یدالله عضدی** سفیر کبیر اعلیحضرت همایون شاهنشاه در بوئنوس آیرس‌را به اطلاع‌میرساند .روز چهارشنبه اول شهریور ماه از ساعت ده تا دوازده مجلس ترحیم در مسجد سپهسالار از طرف‌دولت برقرار خواهد بود. **نخست‌وزیر ـ وزیر امورخارجه**

خانواده های مولوی ـ خواجوی ـ پاد ـ وکیلی ـدولو مالك ـلیقوانی ـخطیب‌شهیدی ـافشارـحاجیعلیلو ـانصاری جزایری ـنصیری ـجهانشاهی ـ اژدری ـ نوبری ـ صدرالاشرافی ـ اردوبادیان ـرادپور‌ـ مجلل‌ـ کمالیان‌ـ کریمیان‌ـ سریع‌القلم ـمیلانی ـ نبوی ـ کوششی

باکمال تاسف وتاثردرگذشت مرحومه **بانو لیلی مولوی** متعلقه آقای علی مولوی (نظام‌الاسلام) و مادر آقای دکترمحمد علی مولوی راباطلاع خویشان و دوستان میرساند .

مجلس ترحیم مردانه روز پنجشنبه دوم شهریور از ساعت ۹الی ۱۱ صبح در مسجد مجد منعقد خواهد بود .

علی مولوی (نظام‌الاسلام)ـ دکتر محمد علی مولوی ـامیر خواجوی ـدکتر ابراهیم پاد ـمهندس‌حسن مولوی‌ـحسینعلی مولوی ـصادق‌مولوی‌ـ سرلشگر محمود دولو ـ سید باقر وکیلی ـ دکتر علی وکیلی ـ غفار نصیری ـ حاج لطف‌الله مولویان ـ ابوالحسن مولوی ـ سرتیپ محمدحسین جهانشاهی‌ـ ساعدالسلطان افشار ـ امیر محسن مولوی ـ مهندس غلامحسین مولوی‌ـ مهندس عزت‌الله مولوی‌ـ سرتیپ محمد مولوی‌ـ سید مهدی جزایری مهندس عباس اژدری ـ حاج عبدالمجید نوبری ـ مهندس احمد مولوی‌ـ ولی‌مولوی ـنعمت‌اللهمولوی‌ـ مهندس‌غلامرضا مالك‌ـ حبیب‌الله سریع‌القلم ـ دکتر اصغر مولوی‌ـغلامحسین مولوی

۱ـ۲ آ ـ۱۳۰۱۱

هوالحی الذی لایموت

درگذشت نابهنگام بانو**زهرا (تاج‌الملوك) محبزاده‌شیرازی** را باطلاع آشنایان و دوستان میرساند مجلس ختم مردانه‌آن مرحومه صبح روزچهارشنبه اول‌شهریور ماه ۱۳۴۰از ساعت ۹تا ۱۱ در مسجد ارك‌و مجلس ختم زنانه عصر همانروز در منزل شخصی واقع در کوی کارمندان دولت (باغشاه) خیابان هفتم شماره ۴۲ منعقد است .

فاطمه معینیان ـعبدالرزاق محبزاده‌ـ اخترالملوك‌محبزاده دکتر افسرالملوك محبزاده ـ علی محبزاده‌ـ محمدمحبزاده جواد معینیان‌ـدکتر کیواندخت گوشه‌ـدکتر محمد حسین تسلیمی‌ـ دکتر محسن‌تسلیمی ـ محمد حسن فرهی ـ حسن سادات گوشه ـسرگرد مهدی گوشه‌ـ دکتررحیم عابدی ـ ستوان یکم اسماعیل عابدی ـ امرالله قزلی ـمهندس علی اصغرپورکاوس

با کمال تاسف وتاثر درگذشت شادروان **پرویز داروبخش (مولیون)** را باطلاع عموم میرساند مجلس تذکر روز پنجشنبه ۲ مرداد ۱۳۴۰ ازساعت ۵ تا ۷ بعد از ظهر در کنیسا عراقی ها واقع در خیابان آناتول فرانس بر قرار خواهد بود .

انجمن کلیمیان تهران ـ انجمن اوتصر هتورا‌ـ انجمن گنج دانش

آ ـ۱۳۲۴۱

بانهایت تاثرو تاسف فوت شادروان آقای **پرویزداروبخش (مولیون)** را باطلاع خویشان و دوستان و آشنایان میرساند . مجلس ختم آنمرحوم روز پنجشنبه دوم شهریور ماه ازساعت ۵الی ۷بعد از ظهردر کنیسای عراقیهاواقع‌درخیابان‌شاهرضا خیابان آناتول‌فرانس برقرار است .

موسی داروبخش ـاسکندر داروبخش ـخانواده های ملایم ـابراهیم نهورای ـ قادوشی و نژاد ابراهیم(رامدل)

آ ـ۱۳۱۹۱ ۱ـ۲

با کمال تاثروتالم درگذشت مرحوم مغفور **حاج ابراهیم رضاپور آذین** بزر ك‌خاندان رضا پورآذین ـهمافر ـوزیری را باطلاع عموم دوستان و خویشاوندان‌میرساند ضمنامجلس ختمی هم برای شادی روح آنمرحوم ازساعت ۵ر۴ تاساعت ۶ر۵ بعد از ظهر روز چهارشنبه اول شهریور ماه در مسجد مظهری واقع در خیابان قزوین چهارراه‌ملك‌برگذار خواهدشد

حبیب‌الله ـعلی‌ـ تقی‌ـ احمدوزیری

مصیبت‌وارده را بعموم بازماندگان آنمرحوم‌تسلیت میدهیم

با حال تاثر فوت ناگهانی برادر و عمو و دائی عزیزمان **محمد رفیع بوذری طالقانی** رادر رشت باطلاع فامیل‌ودوستان وآشنایان‌میرساندمجلس ترحیم‌مردانه‌آنمرحوم‌روزچهارشنبه اول شهریور ماه ازساعت ۴الی ۷بعد از ظهر در مسجدمرحوم حجت‌الاسلام آیت الله طالقانی واقع در شاه آباد کوچه ظهیرالاسلام منعقد است برای شادی روح آنمرحوم‌وتسلیت ببازماندگان از تشریف فرمائی دریغ نفرمایند .

الاحقر یحیی عبادی طالقانی ـ ذکریابوذری ـفخرالله بوذری ـعلی‌اعظم بوذری ـ سرهنك عنایت‌الله بوذری‌ـموسی بوذری ـ سمیع مصدری ـ فرج‌الله مصدری ـ خیرالله بوذری نصرت‌الله بوذری ـ امرالله وقدرت الله بوذری

مصیبت‌وارده را بعموم بازماندگان آنمرحوم‌تسلیت میدهیم

بمناسبت فوت مرحومه **علویه بانو کبری**متعلقه حضرت آیت‌الله آقای سید محمد تنکابنی مجلس فاتحه در مسجد سادات واقع در خیابان ایران (عین‌الدوله) ازساعت ۸ صبح الی ۱۱ روز پنجشنبه دوم شهریور ۴۰ منعقد است مستدعی است از عموم طبقات بخصوص علماء اعلام در این مجلس شرکت فرمایند .

الاحقر الحاج شیخ محمد رضا تنکابنی ـ الاحقر حسین الحسینی الجمارانی ـالاحقر آیت‌الله زاده مازند رانی

۱ـ۲ آ ـ۱۳۲۲۵

مصیبت وارده را بعموم بازماندگان آنمرحومه تسلیت‌میدهیم

بایکدنیا تاسف و تاثر شدید درگذشت شادروان آقای **عباس مهدوی نراقی** بزرك خاندان مهدوی را باطلاع عموم علاقمندان به آنمرحوم میرساند مجلس ختمی از ساعت ۵تا ۷بعد از ظهر روز پنج شنبه ۲ر۶ر۴۰ در مسجد ارك منعقد است مجلس ختم زنانه نیز ازساعت ۹ تا ۱۱ صبح همانروز در منزل آقای هوشنك مهدوی‌واقع در میدان اعدام بازارچه نو کوچه کردها (کوهپائیها) انتهای کوچه کاشی ۳ پلاك عباس ملاکوهی برگزار می شود بدیهی است عموم سروران بالاخص نراقیهای محترم برای شادی روح‌فقید سعید در مجلس مزبور شرکت فرموده وبازماندگان‌را تسلیت فرمایند .

منوچهر مهدوی ـ هوشنك مهدوی‌ـ عبدالحسین مهدوی فتح‌الله مهدوی ـ عطاالله‌مهدوی‌ـفضل‌الله‌مهدوی ـعزیزالله مهدوی ـسروان ولی الله مهدوی ـسروان حشمت الله مهدوی ـ حسن سالم نراقی ـ ستوان کیومرث مهدوی‌ـاحمد رؤفی ـعباس ملاکوهی‌ـ فریدون یوسفی ـ احمد حمیدی

مصیبت‌وارده را بعموم بازماندگان آنمرحوم‌تسلیت میدهیم

با کمال تاسف بدینوسیله درگذشت شادروان «**عزیزالله سیمان**»را باطلاع دوستان و آشنایان میرساند .

مجلس ختم آن فقید روز جمعه ۳ شهریور ماه ۱۳۴۰ از ساعت ۹ صبح الی ۱۱در کنیسه عراقی ها واقع در خیابان شاهرضا ـ اول خیابان اناتول فرانس برگذار می شود .

دکتر پرویز سیمان‌ـ خانواده های سیمان (اقبال) کدری مسنن ـ منتخب ـ میکائیل ـ دانیالیان ـ سیمائی ـ توکل ـ پورمرادی

۱ـ۲ آ ـ۱۷۷۳۸

بقیه آگهیهای ترحیم‌وتسلیت‌درصفحه ۱۷

صف آرائی نیروی انگلیس و پلیس کمونیست در برلن

برلن - خبر گزاری رویتر - آسوشیتد پرس - یونایتدپرس - خبرگزاری آلمان - امروز پلیس آلمان غربی اعلام کرد که کمونیستها مرز های دو قسمت برلن را برای جلوگیری از فرار مردم آن شهر بیش از پیش محکم کرده‌اند .

۱۵۰تن از جوانان کمونیست در مرز دوقسمت برلن امروز ردیفهای تازه‌ای از سیم خار دار نصب کردند.

ضمنا چهار زره‌پوش کمونیست پشت هریك از دروازه های بسته شده موضع گرفته اند .

تحکیم سنگر های کمونیستها درست مقارن بازگشت لیندون‌جانسون به واشنگتن صورت گرفته است .

نیروی انگلیس

امروز انگلیسها ناگهان نیرو های خودرا همراه با تانك به مرز دو قسمت برلن فرستادند .

علت این اقدام آن بود که به‌نحو غیر منتظره‌ای ۵۰۰ تن از افرادپلیس آلمان شرقی در مرز دو قسمت مقابل منطقه اشغالی انگلیسها در برلن‌ظاهر شدند .

این نخستین بار است که پس از شروع بحران برلن قوای متفقین غربی در مرز دو قسمت متمرکز میشوند .

قوای پلیس آلمان شرقی که در قسمت مقابل ظاهر شده بودند مجهز به مسلسلهای سبك و سنگین بودند.

بدنبال ظهور آنها دراین منطقه و اعزام قوای انگلیسی به مرز دوقسمت برلن به پلیس برلن غربی که ۱۳هزار تن عضو دارد فرمان آماده باش داده شد .

برای جلوگیری ازفرار

یکی از مقامات پلیس برلن غربی بعدا به مخبرین گفت بنظر او اعزام واحد های تازه پلیس آلمان شرقی‌بنام « ویوس » به مرز دو قسمت شهربرای جلوگیری از فرار دسته جمعی مردم برلین شرقی صورت گرفته است .

هنوز هم سنگر بندی کمونیستها در مرز دو قسمت شهر ادامه دارد و دیوار های بتنی و سیمهای خار دار تازه نصب میشود .

لیندون جانسون معاون رئیس‌جمهوری امریکا که برای گفتگو بامقامات آلمان غربی‌ببرلن رفته‌بود دیروز به واشنگتن باز گشت .این عکس جانسون را در فرودگاه برلن غربی در حالی که با افراد پلیس اسکورت آلمان باختری‌خدا حافظی می کند نشان میدهد .

آمدن ۱۵۰۰ سرباز تازه امریکائی به برلن با سلاحهای جنگی نیرومند سبب تقویت روحیه سکنه برلن‌غربی شده‌است و اکنون با آرامش بیشتری به اقدامات غیر منتظره کمونیستها در برلن شرقی مینگرند .

اکنون مردم برلن غربی باتکاء ۱۲ هزار تن نیرو های آماده جنك غرب و سیزده هزار تن پلیس شهری خود را در امنیت بیشتری حس میکنند .

فعلا به نیروی های امریکائی که جدیدا وارد شهر شده‌اند آماده باش داده‌اند .

ضمنا طبق دستور فرماندهی امریکا قرار است در هفته ۲۰ ساعت نیروهای اعزامی به تمرین جنگی اقدام کنند.

علاوه بر آن مدت زیادی نیز هر سرباز امریکائی باید به ماموریت های گشتی بپردازند .

جلوگیری نمیکنند

اسقف پروتستان برلن « دیبلیوس» که محبوبیت عظیمی در آلمان‌شرقی دارد یکی از افراد معدودی است که از هنگام بسته شدن مرز های دو قسمت برلن چند بار برای شرکت در مراسم مذهبی به برلن شرقی رفته است .

ظاهرا مقامات کمونیست‌آلمان‌شرقی تصمیم ندارند از رفت و آمد اسقف بزرك کلیسای پرتستان‌آلمان‌جلوگیری کنند .

آخرین دیدار

در برلن اعلام شده‌است که آدنائر صدراعظم آلمان روز سه شنبه وارد این شهر میشود و پس از مذاکره با « براندت » شهردار برلن و ایراد خطابه به آلمان غربی باز میگردد .

ادنائر پنج هفته قبل نیز دو روز در برلن بود .

بهمین مناسبت روزنامه ارگان‌رژیم کمونیست آلمان شرقی بنام «نویس دویچلاند » نوشته است این آخرین دیدار ادنائر بعنوان مظهر جنك سرد از برلن خواهد بود و بعداز این باید با کسب اجازه از آلمان شرقی به برلن بیاید .

اگر آدنائر و متفقین غربی او از شناسائی آلمان شرقی خود داری کنند به برلن راه نخواهند یافت .

محصول را میخورند

یك رهبر حزب کمونیست آلمان شرقی بنام « اسکامیلوس » اقرارکرد که در ناحیه‌حکومت او بنام «روستوك» امسال فقط ۵۲۳۰۰۰ رای دهنده وجود دارد حال آنکه در سال گذشته تعداد رای دهندگان در حدود ۶۰۰۰۰۰ تن بود .

کاهش این عده بعلت فرار انبوه مردم آلمان شرقی روی داده است .

فعلا برای بستن مرز دو قسمت برلن و آلمان مقامات آلمان شرقی مجبور شده‌اند کلیه سیمهای خاردار قلمرو خود را مورد استفاده قراردهند. بهمین سبب سیمهای اطراف کشتزارها و چراگاهها نیز برداشته شده‌است .

اکنون دامها براحتی وارد مزارع میشوند و محصول را میخورند واین امر سبب ناراحتی کشاورزان آلمان شرقی میباشد .

تفسیری ازیونایتدپرس

بحران برلن‌اکنون دومین هفته‌خود راطی میکند دراین مدت‌کمونیستهادور اول‌رااز لحاظ جنك تبلیغاتی برده‌اند .

خروشچف ازمدتها قبل میخواست درموارد زیر موفق‌شود :

۱-جلوفراردسته جمعی مردم‌آلمان شرقی رابگیرد واکنون در این‌راه تا حدزیادی موفق‌شده است .

بعلت فرار دسته‌جمعی مردم آلمان شرقی‌دچار کمبود پزشك ومهندس و آموزگار شده بود .

۲-خروشچف مایل‌بود رفت وآمد مردم اروپای شرقی رابه برلن غربی قطع کندتا نتوانند وضع‌نامطلوب‌خودرا باوضع عالی مردم برلن‌غربی مقایسه کنندو ناراحت شوند وبه قرار اقدام نمایند .

اینکار نیز انجام گرفته است .

۳-این نکته باید ثابت میشد که آلمان شرقی دستگاه دولتی مستقلی استو عامل روسیه نیست وبرلن‌شرقی جزء آن‌است نه‌منطقه اشغالی‌شوروی .

اینکار نیز باانجام محاصره دوقسمت برلن ازطرف آلمان شرقی عملی شده است .

عکس‌العمل دفاعی

عکس‌العمل غرب‌دربرابراین‌اقدامات خروشچف دفاعی بوده است .

هفتهٔ گذشته «براندت»پس ازیك میتینك عظیم ضدکمونیستی در برلن غربی‌طی پیامی ازکندی تقاضای کمك کرد .

بدنبال این تقاضا کندی ۱۵۰۰ سرباز جنگی به‌برلن فرستاد ومعاون او جانسون به‌برلن آمد .

بدین ترتیب روحیه مردم برلن تقویت شدو آنها مطمئن شدند که غرب از آزادی مردم برلن غربی‌دفاع میکند .

بااین وضع ازیکطرف خروشچف برخی هدفهای خودرابدست آورده‌است واز طرف دیگرغرب ثبات‌خودرادر برلن وتصمیم راسخ خودرابه دفاع‌از آن شهرنشان داده است ، بدون آنکه جنك سوم جهانی آغاز گردد .

خطر بروز جنك

اما غرب نتوانسته است برای باز کردن‌راه فرار مردم اروپای شرقی در برلن اقدامی کند .زیرا هراقدامی با خطر بروز جنك همراه است .

دربرلن گفته میشود کمونیستهادیر یازود مجبورند مرزدوقسمت‌را بازکنند.

ولی روزنامه «سندی تایمز» چاپ لندن‌ازقول یك‌کارگربرلن غربی غرب رامتهم میسازدکه‌به تحریك انگلستان ضعف نشان‌داده‌اند واز قول این کارگر مینویسد :

«وقتی پرچمهای سرخ برفراز کاخ بوکینگهام به اهتزاز درآمد ، بیاد بیاورید که‌شروع حرکت برای‌اشغال آن روز ۱۳اوت صورت گرفته است یعنی روزیکه‌شماانگلیسها به‌کمونیست ها اجازه دادیدراه دوقسمت‌برلن را ببندند .

آنها اینجا توقف‌نخواهند کرد - حتی اگرآزادی رفت‌وآمدبه برلن‌غربی راتضمین کنند . قدم بعدی آنهابسوی دریای مانش خواهد بودو دربندر های کانال مانش توقف مختصری خواهند کرد. »

گاز اشك آور

پلیس برلن‌شرقی امروز برای‌متفرق کردن یك‌جمعیت‌صدنفری که‌میخواستند درمرز دو قسمت شهربه‌صدای‌سخن‌رانان ضدکمونیست برلن غربی که‌از بلندگو پخش‌میشد گوش بدهندگاز اشك‌آور بکار بردو بمبهای دودانگیز بسوی آن‌جمعیت پرتاب کرد .

اقدام متقابل

فرماندهان غربی تصمیم گرفتنددر قبال اقدام ناگهانی کمونیستها که‌گاه نیروهای خودرادر برابر قسمتی از مرز میان شهربرلن مستقر میسازندمتقابلا نیروهای خودرا به‌مرز دوقسمت شهر اعزام دارند .

سرنوشت کابینه لائوس مبهم است

امید توافق شرق وغرب برای تعیین سرنوشت لائوس بازهم ضعیف‌تر شده‌است

بان‌نامون - یونایتدپرس - رهبران تعیین سرنوشت ریاست کابینه راست وچپ وبیطرف‌لائوس که‌برای آینده آن کشور دربان نامون اجتماع کرده بودند امروز دچار بن‌بست شدند.

رهبران حزب پاتت‌لائوبنمایندگان دولت پادشاهی فشار می آورند که از لیست هفت نفری نخست وزیران احتمالی لائوس صرفنظر کند .

آنها اظهار میدارندکه تنهاپرنس فوما نخست وزیر سابق و بیطرف لائوس نامزد پست نخست وزیری باشد . در نتیجه خودداری نمایندگان دولت پادشاهی از قبول این نظریه اکنون معلوم نیست‌که سرنوشت ریاست کابینه آینده لائوس چه خواهد بود.

مخالفت میکنند

امروز نمایندگان شوروی وچین کمونیست در کنفرانس بین‌المللی مامور رسیدگی به سرنوشت لائوس بیانیه‌ای انتشار دادند و طی آن اعلام کردند که‌باتقاضای‌نمایندگان غربی دائر براینکه یك کمیسیون بین‌المللی کنترل بانیرو واختیارات زیادی در لائوس مستقر گردد مخالفت خواهند کرد.

این اقدام امید توافق شرق و غرب را برای تعیین‌سرنوشت‌لائوس بازهم ضعیف‌تر کرده است .

چرچیل نزدیك بود فرودگاه را آتش بزند!

لندن - یونایتد پرس - امروز سر وینستون چرچیل نخست وزیر اسبق بریتانیا سیگاری را که تازه روشن کرده بود هنگام سوار شدن به‌هواپیما بدون توجه به تابلو استعمال دخانیات ممنوع‌است به محل خطرناك فرودگاه پرتاب کردو سپس برای دو هفته استراحت عازم نیس گردید .

در حالی که یکی از خبر نگاران سیگار را خاموش می کرد تا از بروز حریق جلو گیری کند یك مامور پلیس گفت‌ما همیشه مواظب سیگار های وینستون چرچیل هستیم اما هیچکس تا حالا باین فکر نیافتاده است که او را از خطر انداختن ته سیگار در نقاط ممنوعه آگاه کند .

انگلیس نیروی دائم چترباز دربحرین تشکیل میدهد؟

قاهره- ۳۱اوت- خبرگزاری‌فرانسه- مجله «روزالیوسف» در آخرین شماره خود نوشته که‌اخیرا عده‌ای از نیرو های انگلیسی برای تقویت پادگان بحرین وارداین سرزمین شده‌اند .

«روزالیوسف» مینویسد فرماندهی نظامی انگلیس رسما اعلام‌داشته است چتربازان انگلیسی که‌پیشقراولان‌نیرو های بریتانیا را در کویت تشکیل میدادند بپایگاه خوددر قبرس باز- گشته‌اند درحالیکه‌گروهی ازچتربازان مذکور به جزیره بحرین فرستاده شده‌اند واین مطلب دراعلامیه‌فرمانده نیروهای نظامی انگلیس قید نشده است .

حراج کفشهای تابستانی

کفش فردوس

ازدوم الی دوازدهم شهریورماه (فقط ده روز)

باتخفیف ۲۰ و ۲۵ درصد

کفش فردوس- خیابان شاه وشاهرضا

۱-۳ آ-۱۷۶۵۲

ازفرداصبح در سالن تراس سینما امپایر

یك فیلم درام مهیج عشقی محصول مشترك مترو گلدوین مایر وایتالیا

ژاکلین ساسارد خوزه سوارز

هاسیموسراتو مارتیوآره نا

کلودیا کاردینالہ

همه گناهکاریم

ازفرداصبح درسینماهای تراس سالن نیاگارا

حافظ - درایوین سینما (تهران پارس)

شکارشوهر

دوبله بفارسی درایتالیا

وایدا اسکرین - زنگی

والترکیاری

لورلا دولوکا

ماریو کاروتنوتو

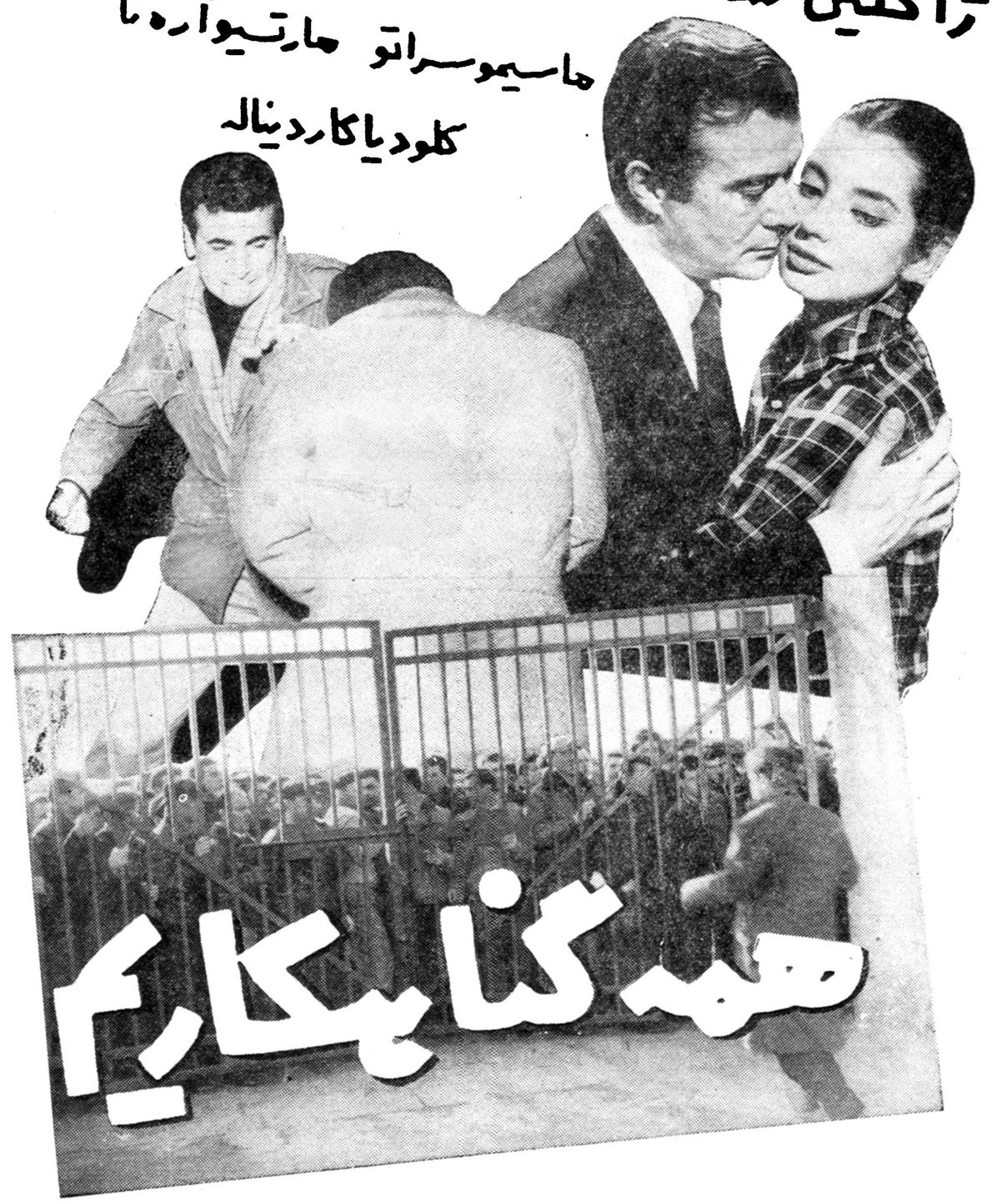

امریکا روزهای دشواری را در برلن در پیش دارد

واشنگتن ـ ۳۱ اوت ـ یونایتد پرس ـ آسوشیتدپرس ـ رویتر خبرگزاری آلمان ـ لیندون جانسون معاون رئیس جمهوری امریکا از ماموریت خود به‌برلن بازگشت .

در واشنگتن از جانسون یك‌استقبال رسمی بعمل آمد . کندی رئیس جمهوری امریکا باعجله از اقامتگاه ییلاقی خود به‌واشنگتن بازگشت تا گزارش ماموریت جانسون را در برلن غربی بشنود .

لیندون جانسون معاون رئیس جمهوری امریکا پس از بازگشت‌از برلن غربی اعلامیه زیر را انتشارداد.

«بااطمینان و اعتماد بیشتری به تشخیص و قابلیت رهبران آلمان آزاد از مذاکره باآدنائر صدراعظم آلمان وویلی براندت شهردار برلن باز میگردم و اطمینان دارم که‌رشته های ارتباط میان این کشوروآلمان غربی و برلن غربی هم اکنون‌بسیار نیرومند است و روزبروز نیرومندتر خواهد شد . »

سپس جانسون به‌استقبال بی‌نظیر سکنه برلن غربی و مردم‌آلمان‌اشاره میکند ومیگوید لازم دانسته است این استقبال را به‌اطلاع مردم‌امریکا برساند .

قوت قلب

وی اشاره میکند که‌استقبال‌مردم برلن غربی‌ازسربازان‌جدیدامریکائی سبب قوت قلب ساکنین دنیای‌آزاد است .

معاون رئیس جمهوری امریکا میگوید بستن مرز دوقسمت شهر سبب ناراحتی مردم آلمان و برلن غربی شده‌است .

وی متذکر می‌شود که وضع پناهندگان آلمان شرقی حکایت‌از یك رژیم مخوف و غیرانسانی‌میکند که برآلمان شرقی مسلط است و تاکسی بااین پناهندگان صحبت نکند از تراژدی دنیای کمونیستی خبری نخواهد داشت .

«خطر کمونیسم در برلن واقعیت دارد و جزئی از مبارزه میان دنیای آزاد و دنیای ستمگری است .

مذاکرات مفصل

بعدا کندی در کاخ سفیدجانسون را به‌حضور پذیرفت و مذاکرات مفصلی میان آن دوانجام گرفت .

گفته می‌شود جانسون به‌کندی اطلاع داده است که‌روزهای‌دشوارتر بحران برلن درهفته‌های‌آینده‌خواهد بود.

بعداز مذاکرات کندی در یك کنفرانس مطبوعاتی سفر جانسون‌را پرموفقیت ومهم شمرد و گفت به اتفاق آلمان وامریکا ایمان دارد .

رئیس جمهوری اشاره کرد که میداند هفته‌های دشواری در پیش است ولی برای مقابله باآن امریکا آماده می‌باشد و از آزادی مردم برلن دفاع خواهدشد .

رئیس جمهوری و جانسون هردو تائید کردند که امریکامسئول‌حفظ آزادی مردم برلن غربی است وباید این آزادی را بهرقیمت حفظ‌کند.

آندو از هزاران تن مردم برلن غربی تشکر کردند و گفتند :

«ماشانه به‌شانه آنها تاآخرمیجنگیم تاآزادی حفظ شود .»

کندی یکبار دیگر تاکید که امریکا از برلن دفاع‌خواهدکرد .

تبلیغات کافی

امریکا وضع خودرا در برلن و اینکه موقعیت او در آن شهربراساس قانون و عدالت استوار است به اطلاع دول‌بیطرف و غیر متعهدجهان‌میرساند.

بدین منظور به نمایندگیهای‌امریکا در کشور های غیر متعهد دستور داده شده‌است تادر باب حقانیت نظر امریکا در مورد برلن به تبلیغات کافی دست بزنند .

روز یکشنبه دین راسك وزیرخارجه امریکا رسما اعلام کرد که دراثر اقدامات مامورین امریکا عکس‌العمل کشور های غیر متعهد در قبال قضیه برلن بنفع غرب بوده‌است .

گفته میشود این اظهارات راسك مبتنی بر گزارش « چستر بولز »است که اخیرا به کشور های بیطرف و غیر متعهد و برخی از کشور های متفق امریکا سفر کرده بود .

یادداشت مشترك

منابع رسمی امریکا میگویند دول بزرك غرب یادداشت مشترکی برای تسلیم به روسها آماده کرده‌اند که در آن نظریات غرب برای مذاکره در مورد برلن و آلمان ذکر شده است.

گفته میشود این یادداشت هم اکنون آماده تسلیم به روسها میباشد .

در یادداشت متفقین غربی نظرخود را برای حل مسالمت آمیز برلن ابراز داشته اند . ضمنا به یکایك نظریات روسها پاسخ داده‌اند .

متن یادداشت به روسهانشان‌خواهد داد که غرب در مقام قدرت مذاکره میکند نه در اثر ضعف .

تشکر ازجانسون

آدنائر صدر اعظم آلمان طی تلگرافی از کندی بمناسبت اعزام جانسون به آلمان و فرستادن نیرو های جدید امریکائی به برلن‌تشکر کرد .

آدنائر در این پیام گفته است اقدامات کندی سبب‌قوت قلب‌میلیون ها تن آلمانی شده است.

کنفرانس ناتو

امروز کنفرانس شورای‌دائمی ۱۵ کشور عضو ناتو در پاریس تشکیل شد تا طرحی برای تقویت قوای ناتو در اروپا تهیه کند .

ریاست شورا با دیرك‌استگیردبیر کل ناتو میباشد و اولین جلسه آن سه ساعت و نیم بطول انجامید

بعدا گفته شد هدف مذاکرات آن است که پا به پای تقویت قوای امریکا نیروهای ناتودر آلمان‌تقویت شود و به سی لشگر کامل برسد

کنفرانس وزرای خارجه

در لندن محافل سیاسی میگویند قدرتهای غربی در نظر دارند مجددا کنفرانسی از وزیران خارجه خود برای بحث‌درباب‌بحران برلن‌تشکیل دهند .

مقدمات این کار در مذاکرات سفیران چهار کشور بزرك غربی در واشنگتن در این هفته فراهم خواهد شد .

احتمال میرود کنفرانس وزیران خارجه نیز ماه آینده در نیویورك تشکیل شود .

ناظران سیاسی معتقدند بدنبال این کنفرانس مذاکرات شرق‌وغرب آغاز میشود وبنظراین محافل‌اکنون قطعی بنظر میرسد که مذاکرات شرق و غرب در باب برلن و آلمان قبل‌از پایان سال جاری صورت‌گیرد

بازدید روسها

خبرنگاران کشور های غیرمتعهد ظاهرا شنیده‌اند که گروهی از مقامات برجسته روسیه برای‌بازدید نزدیك وضع برلن روز سه‌شنبه به آن شهر عزیمت میکنند .

اما هنوز معلوم نیست چه کسانی دراین گروه عضویت خواهندداشت درمسکو شایع است که قبل از عزیمت هیئت برنامه کار آنهادقیقا تدوین میشود.

نقطه انعطاف

وزیر ارتش امریکا «الویس ـ استابر» اعلام کرد که اعزام ۱۵۰۰ سرباز جدید امریکا به‌برلن یك نقطه انعطاف در جنك سرد بشمار میرود.

وی گفت این اقدام نشان داد که دربرلن نیازی بجنگیدن نیست‌زیرا هرگاه‌غرب‌قدرت‌نمائی کند کمونیست ها راههای برلن و غرب رانمی‌بندند بدین ترتیب کمونیستها احساس میکنند که روز بروز توسعه طلبی آنها دشوارتر میشود.

مصالح سازمان ملل

داك‌هامرشولد دبیر کل‌سازمان ملل امروز اظهار داشت که‌ممکن است طرح مسئله برلن در سازمان ملل مصالح این سازمان بین‌المللی رادچار تهدید نماید زیرا امکان دارد که طرف های ذیدخل‌درمسئله برلن سازمان ملل را فقط یك‌عامل ثالث حساب کنند.

انسانها یاسلاح‌ها ؟

نیویورك ـ یونایتد پرس ـ طبق گزارشی که در شماره اخیر مجله نیوزویك انتشار یافته‌سالها است که‌بین ژنرال هاو فیلسوفان حزب کمونیست چین اختلاف عقیده‌ای به این مضمون وجود دارد که آیا انسان ها جنك را می برند یا سلاح ها ؟

در گزارش نیوزویك گفته شده‌که ژنرالهای چین کمونیست در پی افزایش و بهبود تجهیزات جنگی و از جمله مسلح کردن ارتش چین کمونیست بابمب های اتمی هستند . آنها چنین استدلال می کنند که در زمان جنك کره تجهیزات خوب ارتش امریکا برتری خودرا نسبت به دریای ذخایر انسانی چین کمونیست نشان داده است .

اما از طرف دیگر مائوتسه تونك فیلسوف و تئوریسین بزرك حزب کمونیست و عده‌ای از هم فکرانش نظر ژنرالها را قبول ندارند و اظهار میدارند که‌ملت بزرك چین با عده زیاد خود از هر بمب اتمی‌موثرتر است .

در پایان گزارش نیوزویك از قول منابع پکن گفته شده که جمعیت چین کمونیست در حال حاضر به ۷۰۰ میلیون نفررسیده است .

شوروی پیشنهاد انحلال پایگاههای خارجی را کرد

سازمان ملل‌متحد ـ خبرگزاری فرانسه ـ دیشب مجمع‌عمومی فوق‌العاده سازمان ملل‌متحد بدرخواست بیش‌از ۵۰ کشور عضوسازمان ملل‌متحدبرای رسیدگی به مسئله بیزرت تشکیل جلسه داد .

۳۱کشور عضو گروه آسیائی و افریقائی طرح قطعنامه‌ای را تسلیم مجمع‌عمومی کردند که‌بموجب آن‌باید فورا فرانسه وتونس مذاکره‌پیرامون خروج نیروهای فرانسه ازخاك تونس‌را آغا زکنند .

دراین قطعنامه که‌در جلسات بعدی مجمع عمومی نسبت‌بآن رای گرفته میشوداز فرانسه تقاضاشده که‌بی‌چون وچرا قطعنامه مصوبه ۲۲ژوئیه‌شورای امنیت را بمورد اجرا گذارد .

بموجب قطعنامه ۲۲ژوئیه شورای امنیت باید فورادر بیزرت آتش بس برقرار شدمونیروهای‌فرانسوی بمواضع اولیه خود مراجعت کنند .

حق حاکمیت تونس

درقطعنامه گروه کشورهای آسیائی وافریقائی حق حاکمیت دولت تونس‌بر سراسر خاك آن کشور ازجمله‌پایگاه دریائی بیزرت که‌در اشغال نیروهای فرانسه‌است برسمیت شناخته شده و تقاضا شده‌است که‌بایدفورا مذاکره برای پیداکردن راه‌حل مسالمت آمیز جهت خروج‌تمام نیروهای فرانسه از خاك تونس بین‌دولتین فرانسه وتونس آغاز گردد .

جلسات دیروزمجمع‌عمومی فوق‌العاده سازمان ملل‌متحددر دونوبت یکی‌عصر ویکی شب تشکیل گردید. در جلسه عصر نمایندگان تونس‌ـلیبریا ـایران (متن نطق‌دکتر مهدی وکیل نماینده ایران درشماره دیروزچاپ شد)شوروی ـسیلان وامریکا سخن گفتند .

هیئت نمایندگی فرانسه ازشرکت‌در جلسات خودداری کرد. بنابه پیشنهاد ایران فردریك دولاند نماینده‌ایرلندو رئیس آخرین دوره اجلاسیه سازمان ملل‌متحد باتفاق‌آراء ریاست‌جلسات‌را عهده‌دار بود .

منجی‌سلیم نماینده تونس نطق‌خود رابااظهار تاسف از غیبت نمایندگان فرانسه ایراد نمود. منجی سلیم ازتمام دول‌عضو سازمان ملل‌متحد که بدون درنظر گرفتن شرایط جغرافیائی و اختلافات ایده‌ئولوژی همبستگی‌خودرا درماجرای بیزرت ازتونس‌ابراز داشتند اظهار تشکر کرد .

نماینده تونس اعلام کردباید فورا «تمام نیروهای فرانسه خاك تونس را ترك‌کنند. وی‌افزود باحضور نیروهای فرانسه‌در خاك تونس تمامیت ارضی تونس‌مورد تجاوزقرارگرفته ودرگذشته بارها نیروهای فرانسه حاکمیت تونس رانقض کرده‌اند .»

منجی‌سلیم سپس به‌تاریخچه‌تقاضا های تونس‌ازفرانسه برای تخلیه‌بیزرت اشاره کردموگفت‌ازسال ۱۹۵٦ تاکنون مرتبا این درخواست توسط حبیب بورقیبه رئیس جمهوری تونس مطرح شده است .

رئیس هیئت نمایندگان تونس‌افزود جنك بیزرت ۸۰۰ نفر کشته و۱۱۵۰ نفر مجروح ازخود بجای گذاشت که بیشترآنها غیرنظامی بودند .

وی فرانسه رامتهم کردکه درجنك بیزرت ازبمب‌های‌آتش زااستفاده‌کرده است. وخاطرنشان ساخت ۱۵۰ جسد توسط نیروهای فرانسه به‌مقامات‌تونس تسلیم گردیده که‌دستهای قربانیان بپشت‌آنها بسته شده بود .

تهدید بتجاوز

منجی‌سلیم گفت احترامی که‌تونس به قطعنامه مصوبه ۲۲ژوئیه شورای امنیت گذارد نتیجه‌آن این‌شد که‌اولا فرانسه نیروهای خود را در پایگاه بیزرت تقویت کند ثانیا برخلاف‌مفاد قطعنامه نیروهای فرانسه بمواضع‌اولیه مراجعت نکنند. ثالثا نیروهای فرانسه همچنین به تجاوزات خودبه خاك‌تونس ادامه دهند ورابعا افراد غیرنظامی‌شهر بیزرت راموردایذاءوشکنجه قراردهند.

سلیم‌افزود تا زمانی که فرانسه قطعنامه شورای امنیت رااجرا نکند همچنان تهدید تجاوز نیروهای فرانسه بخاك تونس ادامه دارد .

نماینده تونس سپس گفت تنها چیزی که‌تونس خواستار آن‌است‌حفظ تمامیت ارضی خاك‌خودمیباشد .نماینده تونس سپس‌از دوکشور بزرك جهان یعنی شوروی وامریکا تقاضا نمودکه بیزرت تقویت کند ثانیا برخلاف‌مفاد قطعنامه نیروهای فرانسه بمواضع‌اولیه مراجعت نکنند. ثالثا نیروهای فرانسه همچنین به تجاوزات خودبه خاك‌تونس ادامه دهند ورابعا افراد غیرنظامی‌شهر بیزرت راموردایذاءوشکنجه قراردهند.

سلیم‌افزود تا زمانی که فرانسه قطعنامه شورای امنیت رااجرا نکند همچنان تهدید تجاوز نیروهای فرانسه بخاك تونس ادامه دارد .

نماینده تونس سپس گفت تنها چیزی که‌تونس خواستار آن‌است‌حفظ تمامیت ارضی خاك‌خودمیباشد .نماینده تونس سپس‌از دوکشور بزرك جهان یعنی شوروی وامریکا تقاضا نمودکه روش خودرا درموردمسئله بیزرت از روی حق‌وعدالت تعیین کنند .

وی‌افزود درماجرای سوئز و خروج نیروهای بلژیك ازکنگو شوروی و امریکا روش‌واحدی داشتند واینك تونس خرسند میشود اگرآنها درمورد مسئله بیزرت به‌حق‌وعدالت رجوع‌کنند.

منجی‌سلیم ضمن‌پشتیبانی ازسازمان ملل‌متحد گفت‌اینك اختلاف‌بین‌فرانسه وسازمان ملل متحد استزیرا دولت فرانسه است‌که تصمیمات سازمان‌ملل متحدرا اجرا نمیکند .

مانند قرن نوزدهم

ناتهان بارنز نماینده لیبریا ضمن نطق‌کوتاهی گفت فرانسه در قرن‌بیستم میخواهد مانند قرن‌نوزدهم رفتارکند. وی افزود هرگونه عملیات وتهدیدات نظامی فرانسه برضد تونس باید قطع شود .

وضع وخیم است

پلاتون موروزوف نماینده شوروی ضمن دفاع‌ازتونس گفت‌در تونس‌وضع وخیم است.وی افزود دولت و ملت شوروی تجاوزات فرانسه رانسبت به تونس محکوم میکند . وی‌به‌مذاکرات خروشچف باصدوق مقدم وزیر امور خارجه تونس اشاره‌کرده وگفت‌متفقین فرانسه درااتحادیه آتلانتیك روش‌کاملا متفاوتی باشوروی دارند .

نماینده تونس گفت امریکا تاآنجا پیش‌رفت که‌حتی‌باتشکیل مجمع‌عمومی فوق‌العاده سازمان ملل متحد مخالفت نمودوو فرانسه‌باتکیه باتحادیه آتلانتیك به‌تونس تجاوز کرد .

نماینده شوروی تاکید نمود که استعمار طلبان فرانسوی میخواهند بیزرت رابعنوان پایگاه تجاوز به‌تونس وقاره افریقا دردست داشته باشند .

نماینده شوروی چتربازان فرانسوی‌را جلادان ملل‌افریقا لقب داده و گفت اجرای قطعنامه شورای امنیت توسط فرانسه قدم اول است .

پلاتون خاطرنشان ساخت که‌پایگاه های نظامی غرب درسرزمینهای خارجی تنها برای مقاصدنظامی وامپریالیستی بکار میروند .

وی افزود تجاوز استعمار گران فرانسوی درتونس یکی‌از میلیونهاحلقه زنجیر تسلیحاتی است که قدرتهای استعماری برضد آزادی ملل اتخاذ کرده‌اند . نماینده شوروی گفت بیش از نیمی‌از نیروهای امریکادر خارج‌از خاك امریکادرافریقا ـآسیاو امریکای لاتین مستقرند .

نمایندگان سیلان ـ غنا ـ مالی و سنگال ضمن‌بیانات خودخواستارخروج نیروهای فرانسه از خاك تونس‌شدند.

جلسه آینده مجمع عمومی بروز سه‌شنبه (امروز)موکول گردید .

امضاکنندگان قطعنامه

۳۲کشور امضاءکننده قطعنامه گروه آسیائی وافریقائی عبارتند ازافغانستان ـبیرمانی ـکامبوج ـسیلان ـکنگو (لئوپولدویل) ـ قبرس ـحبشه‌ـقدراسیون‌مالزی ـ غنا ـگینه ـ هند ـاندونزی ـ ایران ـ عراق ـ اردن ـ لبنان ـ لیبریا ـلیبی ـمالی ـ مراکش ـ نپال‌ـنیجریه‌ـپاکستان ـعربستان سعودی ـسومالی ـ سودان ـ سیام‌ـتوگو ـجمهوری متحده‌عربی‌ـولتای‌علیا ـ یمن ـ

مخالفت میکند

منابع واشنگتن امروز اظهار داشتند که دولت امریکا هنوز به کوششهای خود برای حل مسئله بیزرت ازراه مذاکرات مستقیم‌بین فرانسه و تونس امیدوار است .

ظاهرا نماینده امریکا در مجمع عمومی فقط به ذکر این نکته‌اکتفا خواهد کردکه‌ایالات متحده‌طرفدار حق‌خودمختاری ملل میباشد اما با طرح مسئله بیزرت در مجمع‌عمومی مخالفت خواهد کرد.

دولت آمریکا عقیده دارد که طرح مسائلی مانند قضیه بیزرت در مجمع عمومی تنها به تشدید جنك سرد کمك میکند.

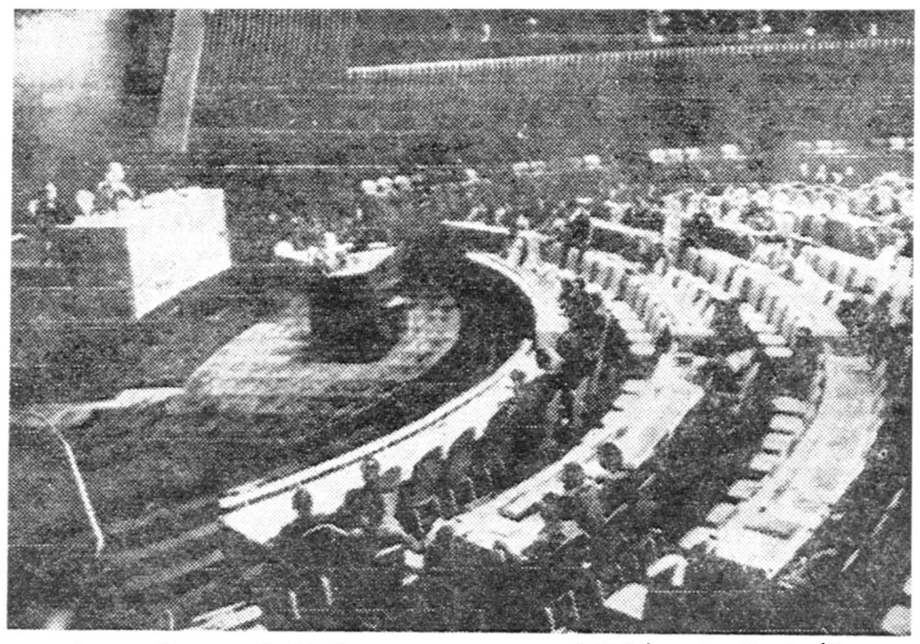

منظره‌ای از جلسه فوق‌العاده مجمع عمومی سازمان ملل متحد که دیروز برای رسیدگی باختلافات فرانسه و تونس تشکیل شد. دراین عکس منجی سلیم نماینده تونس در حال سخنرانی در جلسه‌علنی دیده میشود. عکس رادیوئی اطلاعات

امریکا ازافتتاح خط هوائی مستقیم بامسکو منصرف شد

واشنگتن ـ یونایتدپرس ـ امروز دولت امریکا علیه امضای قرار داد برقراری خط هوائی مستقیم بازرگانی و مسافرتی بین مسکو و نیویورك تصمیم گرفت

وزارت خارجه امریکا ضمن بیانیه ای که انتشار داده خاطر نشان می سازد که با توجه به وخامت اوضاع بین المللی که دولت امریکا مسئول ایجاد آن نمی باشد ، امضای قرار داد فوق الذکر امکان پذیر نیست.

لینکلن وایت سخنگوی‌وزارت خارجه امریکا امروز اظهارداشت که معذلك ممکن است بعد ها برای امضای این قرار دادتصمیم گرفته شود . دولت شوروی با مفاد قرا ردادی که طرح آن طی مذاکرات دو جانبه تهیه شده بود کاملا موافقت داشت .

وایت در پاسخ این سئوال که آیا تصمیم دولت آمریکا به منظور تلافی بسته شدن رامرفت و آمد در برلن می باشد اظهار داشت که دولت امریکا این تصمیم را با توجه به اوضاع بین المللی اتخاذ کرده است .

انرژی اتمی !

درجلسه دیشب مجمع عمومی هنگامیکه منجی سلیم نماینده تونس درباره بیزرت نطق می کرد مرد ناشناسی که‌ژاکت چرمی پوشیده بودناگهان‌وارد صحن تالار مجمع عمومی شد وپس‌از آنکه چند فریاد پی‌در پی کشید افراد گارد سازمان ملل اورابیرون انداختند.

نماینده تونس ناچارشدچند لحظه از سخنرانی خودداری کند.

افراد گارد سازمان ملل‌در قراولخانه نتوانستند از مرد ناشناس حرفی بیرون بکشند افسران انتظامات سازمان ملل اظهار داشته‌اند که هویت این شخص از روی کارت امنیت اجتماعی که در جیب داشته «والتر ویلس» و اهل شیکاگو است سن اودرحدود ۳۰سال تخمین زده شده‌است این‌شخص باکارت‌مخصوصی که‌به تماشاچیان داده میشود وارد طالار مجمع عمومی‌شده بود.

یکی از افراد گارد اظهار داشت که مرد ناشناس با سرعتی تعجب‌آور به طرف طالار مجمع‌عمومی دوید و در همان حال فریاد میکشید : «انرژی اتمی!»

ازامروز درسینماهای تراس سالن

سهیلا ـ آسیا

ازبعضی‌شهرستانها نماینده‌فعال می‌پذیریم آ ـ ۱۷۷۱٦ «زهره»

اطلاعات

ششمین جلسه کرسی آزاددانشجودر باشگاه اطلاعات

متن اظهارات آقای منجمی و جواب آقای نخست وزیر

با اینکه قرار بود مطالب مورد بحث در ششمین جلسه کرسی آزاد دانشجو پس از پایان مطالب پنجمین جلسه چاپ شود ولی به لحاظ اهمیت بیانات آقای دکتر امینی نخست وزیر در این جلسه عین اظهارات ایشان و گفته های آقای منجمی دانشجوی پلی تکنیك تهران را که از روی نوار استخراج گردیده خارج از نوبت به نظر خوانندگان محترم میرسانیم .
بیانات سایر سخنرانان بتدریج و به ترتیب سابق چاپ خواهد شد .

اظهارات آقای منجمی دانشجوی دانشگاه تهران

از اینکه اجازه داده شد عرایضم را دراینجا ایراد کنم از مؤسسه اطلاعات بی‌نهایت متشکر و ممنونم ، نمیدانم

من تنك دلم یاکه جهان تنك شده ـ خون شد بصرم یا افق این رنك شده
درگوش من این نوا بود ناموزون
یاساز طبیعت خشن آهنك شده

اینروزها همه میشنویم که باعجله هرچه تمامتر مشغول ساختن و پرداختن کاخ دانشجویان هستند و با شتاب هر چه بیشتر به تاسیس و تشکیل سازمان هدایت دانشجویان همت گمارده‌اند چقدر خوب و چقدر عجیب است .

آخر از کی تابحال ما دانشجویان اینهمه عزیز شدیم که غیراز تهدید کردن و کتك زدن و زندانی کردن و شلاق زدن برای ما کاخ هم میسازند؟ این کاخ را برای چه و برای که می سازند؟ آیا میخواهند باین‌دانشجویان فضول و مزاحم حق‌السکوت بدهند ؟ آیا میخواهند دارالتربیه‌ای بسازند که نام آن با تغییر حکام تغییر و دروس آن با تعویض آنها و مطابق سلیقه حاکمین هرعصر تعیین و تدوین و تدریس شود ؟ آیا هدایت کنندگان‌ما از چه قبیل مردم هستند ؟ و ما را بکجا میخواهند هدایت کنند ؟

اصلاهدف سازمان هدایت‌دانشجویان چیست ؟ آیا میخواهند ازکسانیکه بیش‌از آنکه خوش عمل و خوش‌سابقه باشند خوش سخن‌تشریف دارند‌برای ما استفاده‌کنند وسخنرانیهائی‌ترتیب دهند که احیانا انقلابی هم هست ؟ وبعد بگویند هرسیاستی هست در اینجا است و خارج از اینجا باید لال شوید ، یا اینکه میخواهند عده‌ای نوکرمآب تربیت کنند ، اگر هدف اینست بنده یادآور میشوم که این تملق‌گویان ممکن‌است میان‌دانشجویان ایرانی خارج ازایران نیز یافت‌بشوند واینها خودشان سوراخ دعا را پیدا میکنند و احتیاجی بپول خرج کردن نیست .

بنده پیشنهاد میکنم‌اصلا بهتراست در این دانشگاه تهران را تخته‌کنند واصولا همه‌دانشگاهها را مثل‌مجلسین که تخته شده تخته کنند تا راحت‌تر و بی‌دردسر تر حکومت کنند .

آقای منجمی‌دانشجوی دانشگاه تهران

سخن تلخ ...

خیلی معذرت میخواهم از اینکه ابتدا ی سخنم را با تلخی و سخنان نیشدار شروع کردم . باور کنید بخدا من چاره‌ای جز این نداشتم ، اگراینها را هم نمی‌گفتم دلم آرام نمیگرفت ، نمی‌توانستم صحبت‌خودرا شروع‌کنم. باورکنید جوانهائی مثل من که دل‌پری از این زمانه دارند فراوانند ، اما میان این خیل بعضی‌ها هستند که حرفهائی را که دلشان میخواهدبزنند از زبان گویندگان‌معبد و اردوگاهشان میشنوند و بار غمشان سبك و دلشان خنك میشود و مرحبا و احسنتی هم میگویند . مثلا گویندگان رادیومسکو و رادیو ملی ورادیو پیك ایران و رادیو تاشکند واز این قبیل ، و بعد صبح روزبعد می‌آیند و برفیق خود میگویند دیشب شنیدی چه میگفت ؟ عالی میگفت ، بنده بیچاره متاسفانه هیچ جائی ندارم که حرفهای خودم را بزنم ، وهیچ جائی ندارم که حرفهائی که میخواهم بزنم اصلا از زبان کی بشنوم، پس‌ما حرفهایمان راکجابزنیم بکی بگوئیم ؟ ازکی خواهش کنیم . بکجا برویم ؟

آقای نخست وزیر

بقیه در صفحه ۱۰

توضیح

چاپ دنباله پنجمین جلسه کرسی آزاد دانشجو بعلت اینکه‌قسمتی از ششمین جلسه به لحاظ اهمیت خارج از نوبت بچاپ رسید در شماره امروز میسر نشد ضمن توضیح این مطلب بمنظور توجه خوانندگان محترم یادآور میشود که دنباله مطلب پنجمین، جلسه کرسی آزاد از فردا مرتبا و بتدریج ادامه خواهد یافت .

برنامه سال ۴۰ سازمان بیمه های اجتماعی تنظیم شد

در این برنامه کارگران جدید بیمه نخواهند شد

امروز خبرنگار ما کسب اطلاع کردکه برنامه سال ۱۳۴۰ سازمان بیمه های اجتماعی کارگران تنظیم و مورد تائید مدیر عامل سازمان قرار گرفت وبزودی جهت تصویب به شورای عالی سازمان ارائه می گردد .

اساس برنامه سال ۱۳۴۰سازمان بیمه های اجتماعی کارگران بر توسعه و سائل درمانی و تجهیز و تکمیل آنها می باشد ، توسعه امور درمانی و تجهیز وسائل‌مربوط در تسریع معالجه بیماران موثر خواهد بود یك مقام مطلع در سازمان بیمه های اجتماعی پیرامون برنامه سال ۴۰به خبر نگار ما گفت دراین برنامه حتی الامکان سعی خواهد شد فعلا از بیمه های اصناف جدید خودداری گرددمنظور از این اقدام این است تا قوای سازمان مصروف بهبود وضع‌درمانی بیمه شدگان موجود شود .

دربرنامهٔ سوم ۶۵ میلیارد ریال

صرف سرمایه گذاری صنعتی و معدنی خواهد شد

با اجرای این طرح ۱۲۰ هزارنفرمشغول بکار می شوند

در قسمتی از گزارش مقدماتی برنامه عمرانی سوم که اختصاص به برنامه‌های صنعتی ومعدنی داردضمن مقایسه و گزارشی از فعالیت های دو برنامه‌گذشته در این زمینه قید شده‌است که اکنون ۱۰ تا ۱۵ درصد تولید ملی کشور را تولید صنعتی ومعدنی تشکیل میدهد .

در این قسمت هدفهای مهم برنامه صنعتی و معدنی اینطور شرح داده شده است

هدف اصلی برنامه صنعتی ومعدنی ایجاد و توسعه صنایع و معادنی‌است که بحد اعلا به افزایش درآمد ملی کمك مینماید .

هدفهای ثانوی برنامه صنعتی عبارتند از :

ازدیاد کار

ایجاد صرفه جوئی بیشتر ارزی از طریق افزایش تولید برخی از کالا هائی که از خارج وارد میشود

افزایش درآمد ارزی از طریق صادرات بیشتر

توزیع عادلانه تر در آمد بین‌مناطق مختلف وطبقات مختلف کشور

برای اجرای این هدفها در طی برنامه سوم صنایعی توسعه خواهند یافت که در مورد آنها ایران از نظر وجود مواد اولیه و مهارت های لازم و بازار فروش خواه در داخله کشور وخواه درخارج ازکشور دارای برتری نسبی باشد .

برای ایجاد کار و امکان اشتغال

بقیه در صفحه ۶

توسعه قلمرو مراکش

رباط ـ ۲۱ اوت ـ یونایتدپرس ـ حسن دوم پادشاه مراکش در یك میتینك بزرك بمردم کشور خود قول داد که مرز های آن کشور را هم در شمال و هم در جنوب توسعه دهد . وی گفت این کار احتیاج به زمان دارد ولی ماکه وارث انقلاب پادشاه فقید هستیم از کوشش خود دراین راه دست برنخواهیم داشت او اعلام کرد تا وقتیکه اراضی شمال و جنوب کشور خودرا تصرف نکند از پای نخواهد نشست .

ناظرین سیاسی معتقدنداشاره‌پادشاه مراکش در مورد توسعه قلمرو آن کشور تصرف قسمتی ازصحرای‌فرانسه و قسمتی ازاسپانیا و جمهوری‌موریتانی است .

شوروی دربرلن هدفهای صلحجویانه دارد

توکیو ـ ۲۰ اوت ـ آسوشیتدپرس ـ و خبرگزاری فرانسه ـ معاون نخست وزیر شوروی آناستاس میکویان در یك جلسه انجمن روابط ژاپن‌وشوروی که در ژاپن ترتیب داده بود اعلام‌کرد که اتحاد جماهیر شوروی قرار داد صلح‌جداگانه ای در پایان سال‌جاری یا کمی بعد با آلمان شرقی امضاء خواهد کرد و بعد از آن اگر غرب اجازه عبورکسب‌نکند به برلن‌دسترسی نخواهد داشت .

این صریح ترین اظهارات مقامات روسی از بدو بحران برلین بشمار میرود . تا قبل از این اظهارات‌روسها اطمینان داده بودند که عقد قرارداد صلح با رژیم آلمان شرقی تاثیری در رفت و آمد غرب به برلین نخواهد داشت .

میکویان گفت اقدام‌شوروی‌بامضاء قرار داد صلح باآلمان شرقی یك‌عمل مسالمت جویانه است و ما امیدواریم این کار با صلح و صفا بپایان برسد، ما میخواهیم بعد از ۱۶ سال مرزهای آلمان تثبیت شود و روابط با آن بحالت عادی درآید . اگر امریکا میگوید نمیخواهد آلمان شرقی را به رسمیت بشناسد این مربوط بخود آن کشور است و بما ربطی ندارد . میکویان گفت علت مخالفت شوروی با وحدت آلمان آن است که دولت آلمان غربی میخواهد ارتش بزرگی داشته باشد و این ارتش را باسلاح های اتمی مجهز کند .اگر چنین اتفاقی بیافتد مسلما این بمبهای‌اتمی‌را برضد روسیه بکار خواهند برد .

میکویان‌اضافه کردغربی‌ها معتقدند بجهت آنکه آلمان شرقی باصطلاح دموکراسی نیست مایل نیستند رژیم آنرا برسمیت بشناسند . اما من‌سئوال میکنم آیا رژیم کره‌جنوبی دموکراسی است ؟

وی افزود بسیاری از امریکائیها در جنك ملی اسپانیا جان سپردند درحالی که امروز حکومت امریکا ازحکومت فرانکو پشتیبانی میکند .

عضویت کشور های جدید درسازمان ملل متحد

واشنگتن ـ ۲۱ اوت ـ یونایتدپرس ـ منابع مطلع امروز اظهار داشتند در آینده نزدیك یك جلسه فوق‌العاده شورای امنیت سازمان ملل تشکیل خواهد شد تا بتقاضای‌عضویت مغولستان خارجی و کویت وسیرالئون و موریتانی رسیدگی کند .

گفته میشود این‌جلسه‌بعداز تشکیل مجمع عمومی فوق‌العاده سازمان ملل متحد که ۱۹ سپتامبر تشکیل‌میشود، منعقد خواهد شد .

شوروی از عضویت مغولستان‌خارجی دفاع خواهد کرد و کشور های عربی و انگلستان مدافع عضویت کویت و سیرالئون خواهند بود و فرانسه از موریتانی دفاع میکند .

منابع مطلع‌معتقدند که فرانسوی‌ها در صورتیکه انگلیسها با عضویت موریتانی موافقت نکنند با عضویت سیرالئون مخالفت خواهند کرد .

هزار آفرین بر زه
شعار کسانی است که از
آشپز خانه‌زه
دیدن می‌کنند نمایشگاه جاده شمیران ـ ایستگاه عوارضی ۶۲۹ تلفن ۷۱۴۶۰
آ ـ ۱۷۷۰۸

موتور جپ
این شرکت تعدادی از انواع و اقسام موتور و موتورپمپ های جپ ساخت انگلستان با لوازم یدکی‌آنها برای فروش در تهران موجود دارد .
طالبین میتوانند برای ملاحظه مدلهای مختلف مراجعه فرمایند به :
شرکت سهامی ایرانشهر
تهران :خیابان فردوسی شمالی ـ شماره ۶۹۵ تلفن ۳۶۰۳۰
آ ـ ۱۳۱۱۳

محل فروش ـ فروشگاه شرکت سهامی فیروز ـ خیابان سعدی .فروشگاه تلویزیون ایران خیابان تخت جمشید
تلفن ۴۷۸۴۵ آ ـ ۱۷۶۰۶

فیلم گوژپشت نتردام که در سال ۱۳۳۶ بزبان‌انگلیسی در سینما مولن روژ نمایش داده شد برای ترجمه آن نزدیك صد جای فیلم بریده شد که علاوه بر اینکه انتریك و تناوب فیلم از بین رفته بود اصولا آن نوع ترجمه‌کاملا مفهوم نمیگردید . لذا بنا بخواهش‌عده زیادی از مشتریان محترم کپیه نو و جدید فیلم گوژپشت نتردام در استودیو مولن روژ بفارسی دوبله‌شده و اینك بمعرض نمایش گذاشته میشود

ازصبح پنجشنبه — مولن روژ — ازصبح پنجشنبه

تراس سالن
کریستال ـ برلیان

گوژپشت نتردام

جینالولوبریجیدا ـ آنتونی کوئین
سینماسکوپ رنگی دوبله‌فارسی دراستودیو مولن روژ
اثرجاودانی ویکتورهوگو

جوانکاو دیگران درزهره و فری

آ ـ ۱۷۷۱۰

VITA
ویتا

آب پرتقال

مناظر رنگی ایران
بقطع ۱۶در ۱۰ باپشت نویس فارسی و لاتین بیش از سیصد رقم آماده‌برای‌فروش است. فتوپرسپولیس لاله‌زار نو چهارراه کنت ۳۷۴ تلفن ۴۳۷۵۷
آ ـ ۱۲۹۰۷ ۱ ـ ۱۰

آخرین اثر جواد فاضل
«جواد فاضل» نویسنده فقید سه روز قبل از مرك داستانی بنام «نگاهها زبان دارند» نوشته است که در واقع آخرین اثر این نویسنده معروف بشمارمیرود
این جمعه داستان« نگاهها زبان دارند»اثرجواد فاضل در مجله
اطلاعات هفتگی

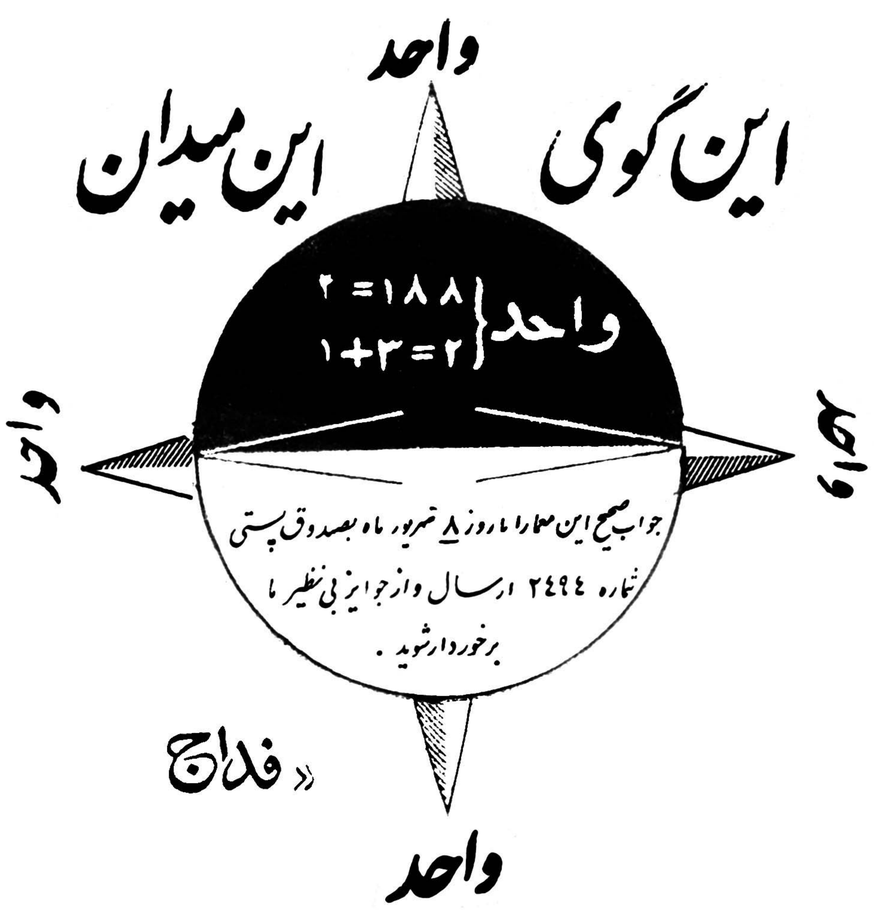

صدهزار نفر اصناف تهران خواهان مالیات مقطوع هستند

* قطع رابطه مامور و مودی ضروری است
* اصناف در چهار مورد به تصویبنامه مالیات اعتراض کردند

ازبیست سال مالیاتی هفت سال آن نباید ملاك عمل باشد درسالی که کسب وکار نیست صدی ده اضافه نمی توان پرداخت

امروز مسئولین شورایعالی اصناف و روسای اتحادیه های صنفی اعلام کردند که‌مسئله مالیات‌یکی ازمهمترین مسائل مورد علاقه اصناف تهران و شهرستانها است :

در تهران اکنون نود صنف اتحادیه تشکیل شده که عموم آنهاوابسته به شورایعالی اصناف بوده و از نظریات شوری پیروی میکنند هر یك از این اتحادیه ها دارای پانزده نفر هیئت مدیره می باشند که از میان صدها نفر افراد و اعضای اتحادیه انتخاب شده و از میان همین عده نیز پنج نفر بسمت هیئت رئیسه صنف واتحادیه تعیین گردیده اند اگر حد اقل تعداد اعضای یك صنف را سیصد نفر فرض کنیم آنوقت تعداد اصناف تهران‌که باید بوزارت دارائی مالیات بپردازند حد اقل سی هزار نفر میشود باید توجه داشت که‌تعداد افراد برخی از اصناف مانند صنف فخار وخوار بار فروش و لبنیات فروش از دهها هزار نفر هم‌تجاوز میکند و باین ترتیب بیش از صد هزار نفر از اصناف تهران بطور حتم از لحاظ مالیاتی با وزارت دارائی سر و کار داشته و از این نظر مسئله مالیات اصناف حائز کمال اهمیت میباشد

سابقه مالیات

اصناف تهران تا سال گذشته‌بطور در هم و پراکنده مالیات داده‌اند و همواره بین مامورین مالیه واصناف برسر تعیین میزان و فرستادن‌پیش آگهی‌و شرکت درکمیسیونها کشمکش بوده‌بادر نظرگرفتن‌وضع‌سا ل‌واقتصاد مملکت اصناف تهران متناسب با آن مالیات خود را پرداخت کرد • رقم پرداختی در سالهای خوب قوس صعودی پیموده و در سالهای بدقوس نزولی طی کرده‌است

مالیات مقطوع

در سال گذشته با موافقت وزارت دارائی قرارشد اصناف مالیات‌مقطوع بپردازند وهیئت‌های‌مدیره هرصنفی پس از توافق با مامورین مالیه میزان مالیات پرداختی یك صنف را معین می کردند پس از آن همین میزان مالیات بوسیله اتحادیه در میان‌کلیه افراد صنف و اتحادیه سر شکن می شد و در اندك فرصتی بدون اینکه مودی سرو کاری با مامور داشته باشد بوزارت دارائی‌مراجعه ومالیات خود رابپرداخت می کرد اکثریت اصناف تهران با این ترتیب مالیات خود رادر سال گذشته پرداخت‌کردند

وضع جدید

در سال جدید و پس از تغییر کابینه اصناف برای پرداخت مالیات بلاتکلیف بودند و نمی دانستند که وزارت دارائی‌بازهمان سیستم‌مالیات مقطوع رابکار خواهد برد یا ترتیب جدیدی را پیش خواهد گرفت پس از مدتها صرف وقت بالاخره‌اصناف تمایل خود را با پرداخت مالیات مقطوع بدولت اطلاع دادند وپس از آن تصویبنامه جدیدی مبنی بر وصول مالیات بطور مقطوع‌از اصناف گذشت و بوزارت دارائی ابلاغ‌گردید•

نظر جدید

در سال‌جاری‌مقامات وزارت‌دارائی اعلام کردند در پرداخت مالیات‌مقطوع باصناف و کسبه خرده‌پا اجحاف می شود وروسای‌اصناف واتحادیه‌هاضمن تعیین مالیات مقطوع هنگام سر شکن ساختن آن در میان اعضای اتحادیه جانب اعضای خرده پا را نگرفته و در نتیجه مرتکب اجحاف میشوند وبا این استدلال تغییراتی درنحوه پرداخت مالیات مقطوع دادند •

قطع رابطه

اصناف تهران میگویند که دردرجه اول‌برای ما صد هزار نفر مودی و پرداخت کننده قطع رابطه مامور و مودی مطرح است نمایندگان اصناف میگویند که مراجعه مستقیم بوزارت دارائی اولا وقت اصناف و مامورین را می گیرد و ثانیا وصول طلب‌دولت را بتاخیر میاندازد و از تمام اینها گذشته مشکلاتی را که نمیشود بیان کرد و خود مقامات وزارت دارائی و دولت بهتر از آن اطلاع دارند پیش میآورد و برای رهائی از این ناراحتی‌ها اصناف پیشنهاد میکنندکه بهر ترتیبی که مصلحت دولت و مملکت ایجاب کند سیستم مالیات مقطوع راعملی سازند •

جواب

واما در مورد نظر اخیر مامورین وزارت مالیه که گفته‌اند هیئت های مدیره اصناف‌باعضای اتحادیه‌اجحاف کرده‌اند جواب اصناف اینست که خود مامورین معدل سه سال مالیاتی را یا از سال سی ودو ببعد و یا از سال سی و شش باینطرف انتخاب و معدل آنرا ماخذ مالیات مقطوع اصناف قرار دهند تابا این ترتیب توهم اجحاف از میان رفته واشکالات اجرای سیستم مالیات مقطوع مرتفع گردد •

رعایت

اصناف تهران میگویند در سال گذشته وضع اعضای اتحادیه ها از هر لحاظ رعایت شده‌و سعی شده‌که بکسی اجحاف نشود مثلا اعضای‌صنف فخار و نوشابه ساز وخوار بارفروش و لاستیك‌فروش وتمام اعضای‌اتحادیه های قوی مالیات خود را پرداخت کرده و در نتیجه اعضای صنف قهوه چی رابه پنج درجه تقسیم کرده و فقط از درجه یك و دو اعضای‌این‌اتحادیه مالیات‌دریافت‌شده وبقیه از پرداخت مالیات معاف شده‌اند •

نظر صنف فخار

امروز مسئولین‌اتحادیه‌صنف فخار اعلام کردند که اعضای این اتحادیه از پرداخت مالیات مقطوع استقبال کرده و کلیه افراد مالیات خود را در فرصت کوتاهی پرداخت کرده‌اند

صنف داروخانه

آقا ی‌دکتر طرازگفت پرداخت مالیات مقطوع بهترین‌سیستم وصول مالیات است و بااین ترتیب ما مدیران داروخانه ها که کارزیاد فرصت کم داریم فوق العاده راحت می‌شویم وی گفت مدیران داروخانه ها تقاضا دارند دولت ووزارت دارائی باین‌نکته توجه نماید و هر چه زودتر ترتیب پرداخت مالیات مقطوع را بدهد•

صنف مسافربری

آقای پهلوان پور نائب رئیس‌صنف مسافربری گفت با اینکه کسب و کار ماخوب نیست ولی‌پرداخت مالیات مقطوع برای ما بهتر است •

صنف کاشی ساز

آقای باوفا گفت امسال وضع کار و کاسبی ما خوب نیست در روز حتی یکدانه کاشی هم بفروش نمی رود با اینحال باز ما حاضر هستیم مالیات خود را بطور مقطوع پرداخت نمائیم •

صنف کامیوندار

آقای آذرفررئیس اتحادیه‌کامیونداران گفت درسال گذشته اتحادیه‌ما مالیات رابطور مقطوع پرداخت کرد وامسال نیز بایدهمین سیستم بکار رود•

صنف خوار بار فروش

آقای احمدی معاون اتحادیه صنف خوار بار فروش درباره مالیات‌مقطوع گفت خوار بار فروشان تهران از سحرگاه تا شامگاه باید در مغازه باشند و نیازمندیهای مردم را رفع کنند برای این افراد رفتن بوزارت دارائی و سرگردان شدن در راهرو های‌این وزارتخانه مقدوربیست بهتر اینست که سیستم مالیات مقطوع را اجرا و همه‌را راضی سازند

صنف قهوه‌چی

رئیس صنف قهوه چی گفت‌مالیات ماچندان قابل توجه نیست درسال گذشته هم‌رقم مهمی نبود امسال هم اگر بخواهند از قهوه‌چی های گلدر مالیات بگیرند ما حرفی نداریم•

صنف عکاس

آقای ضرغام یکی از اعضای صنف عکاس گفت ما مالیات گذشته خودرا پرداخت کرده‌ایم و بنظر اتحادیه ما مالیات مقطوع بهترین نوع مالیاتها است

صنف پرنده فروش

آقای تیموری رئیس صنف پرنده فرو ش‌گفت مالیات اتحادیه ما در سال گذشته بطور مقطوع معین و سپس در میان اعضا سر شکن شدو امسال هم تقاضا داریم از ما اینطور مالیات دریافت دارند •

صنف درودگر

آقای حاج شفیعی رئیس اتحادیه درودگران تهران گفت دریافت مالیات مقطوع راحت‌تر است فرض کنید یك نجار ساده اگر بوزارت دارائی برود یکی‌دو روز باید راه برودتا اطاق مورد نظر خود را پیدا کند و خدا میداند که در آن اطاق هم کار اورا راه خواهند انداخت یانه وی سپس درباره پیشنهادات اصناف‌سخن گفت وافزود که تصویب نامه جدید دولت مورد تائید اصناف نیست و این نوع مالیات راهرگز مالیات‌مقطوع نمیتوان گفت غرض از مالیات مقطوع قطع ارتباط مودی و مامور است که دراین تصویبنامه این موضوع مهم بهیچ وجه رعایت نشده است

صنف آجیل فروش

آقای حاج آجیلی رئیس اتحادیه صنف آجیل فروش و خشکبار تهران از مالیات مقطوع صحبت کرد وی گفت راحت‌ترین نحوه وصول مالیات همان روش مقطوع است •

صنف مهمانخانه

آقای قبادیان رئیس اتحادیه صنف مهمانخانه ها نیز از سیستم مالیات مقطوع دفاع کرد وی گفت اصناف علاقه فراوانی باین طرز وصول‌مالیات دارند ومصلحت وزارت دارائی‌آنست که‌روش مردم پسند را انتخاب‌نماید•

نظر عمومی اصناف

امروز اصناف تهران در یك جلسه عمومی مسئله مالیات مقطوع را مورد بحث قرار داده و نظر خود راکتبا برای اطلاع آقای نخست وزیرارسال خواهند داشت •

چهار اعتراض

همانطوریکه روز گذشته نوشتیم اصناف در چهار مورد به اجرای تصویبنامه جدیددولت مبنی‌بر اصول مالیات مقطوع از اصناف اعتراض کرده‌اند اصناف میگویند برای‌وصول مالیات بقایا حداقل دوازده ماه به اصناف تهران مهلت داده شود و مدت سه‌ماه‌نیز برای پرداخت‌مالیات سال جاری ضرب الاجل تعیین گردد•

ایراد دیگر اصناف بآئین نامه‌جدید آنست که میگویند از میان بیست سال مالیاتی نباید هفت سال خوب‌را وزارت دارائی ملاك عمل و ماخذقرار دهد نظر اصناف اینست که با توجه بوضع خراب اقتصاد لااقل سالهای خوب وبد مالیاتی ملاك عمل قرار گیرد •

روش مستقل

اصناف تهران‌می گویندا‌گر وزارت دارائی مدعی است که وصول‌مالیات بطور مقطوع و پس از توافق بضرر اصناف جزء است اتحادیه ها حرفی ندارند و پیشنهاد میکنند که برای رفع این محظور خود وزارت دارائی از میان شش سال مالیاتی سه‌سال‌را تعیین کرده و معدل آنرا ازاصناف مالیات دریافت نماید •

صدی ده

اصناف تهران یك اعتراض دیگری هم دارند و آن دریافت ده در صد علاوه بر مالیات مقطوع است که امسال وزارت دارائی در نظر دارد آنرا وصول نماید اعضای اتحادیه می گویند در سالی که کسب و کار بکلی راکد است اگر صنفی بتواند مالیات خود را بدهد کار مهمی انجام داده و باین ترتیب نظر وزارت دارائی را در این مورد نفی مینمایند •

نظر عمومی

اصناف میگویند اگر وزارت دارائی غیر این راهی که مورد نظر اصناف است در پیش گیرد برای هزاران نفر اعضای اتحادیه‌ها بهیچوجه‌مقدور نیست که بتوانند در این سال سخت وبحرانی مالیات بپردازند •

لیندون جانسون معاون رئیس جمهوری آمریکا از برلن غربی دیدن کرد تاحمایت کامل آمریکا را ازآزادی مردم آن شهر تاکید کند• بعدا وی باویلی براندت شهردار برلن در برابر ۷۵۰ هزار تن ازاهالی برلن‌مذاکراتی بعمل آورد. دراین عکس جانسون باشهردار برلن غربی دیده میشوند •
عکس رادیوئی اطلاعات

اساس لایحه جدید باید پرداخت حقوق

بقیه از صفحه ۷

اصلاح خواهد شد یا بامید آنکه با تعویض وزراء و مسئولین امر احتمال تغییر وضع ممکن‌است و یحتمل بر اثر روی کار آمدن فرد بیغرضی کارها در مسیر عادی جریان یابد و کار ها به کاردانان سپرده شود لذا نظم و دیسیپلین اداری را رعایت‌مینمایند و محرومیت ها را تحمل میکنند گو اینکه مدت ها است صحبت اصلاحات هست و در عمل اثری مشاهده نشده است .

بهر حال امید ضعیفی دارند و همین خود یك دریچه امیدی است ولی اگر این امید بیاس بدل شود وکارمندانی که‌خودرا لایقترمیدانند همچنان در زیر یوغ کارمندان نالایق باقیمانده و وضع کارمندان نالایق و کم مایه تثبیت شود در اینجا است که امکان دلسردی بیشتر شده و قطعا دست و دل آنان بکار نخواهد رفت و همین نکته موجب خلل در کار ها خواهد شد .

در لایحه جدید (ماده ٦۳ و تبصره ۲ ماده ٦۵) تصریح شده که برای تطبیق وضع کارمندان فعلی آخرین شغل ملاك عمل است و هرگاه کارمندانیکه امتیازات مجاز او (آنچه در لایحه پیش بینی شده است) بحد نصاب گروه مربوطه نرسد باز هم آن کارمند در آن گروه و شغل تثبیت میشود و سال های‌بعد از لحاظ سوابق خدمت کسری امتیازات جبران خواهدشد (در صورتیکه ممکن است‌بهیچوجه جبران نشود)ـ در مقابل طبق‌تبصره ۱ ماده ٦۵ امتیازات سایر کارمندان لایق‌و با معلومات راکه نتوانسته‌اند مشاغل استحقاقی خود را بدست بیاورند مطرود شناخته‌و تصمیم گرفته‌اند قسمتی از امتیازات آنها رااصولا برسمیت نشناخته واحتساب ننمایند حال خوب توجه فرمائید کارمندیکه بر اثر توسل باقدامات غیر مجازشغلی بکف آورده است باز هم نه تنها بر خر مراد سوار است بلکه وضع او بیشتر ازآنچه که تصور مینمود تثبیت‌شده است و باتغییر اولیای امور هم نمیتوان امتیازات غیر قانونی‌وغیر استحقاقی او راازاو سلب نمود .

در صورتیکه فعلاراه باز است و همانطور که بدون دلیل بکسی شغلی واگذار میشود با یك حکم هم میتوان او را از آن کاربرداشت در اینجا است که باید گفته شود قانون جدید با این ترتیب در واقع امر موجب تثبیت وضع نالایقان شده‌وسبب تزلزل موقعیت کارمندان لایق‌و باسواد میشود. علیهذا عقیده دارد که این قسمت از لایحه‌باین ترتیب اصلاح شود که هرگاه کارمندی امتیازات کمتری را که برای شغل او لازمست داشته‌باشد بشغلی که امتیازات او کفایت‌کند گمارده شود و در گروه مربوط تثبیت گردد .

دوم ـ در لایحه جدید برای کسانیکه بعد هابخدمات دولت وارد میشوند وکلاس های تخصصی را میگذرانند امتیازاتی قائل شده‌اند ولی‌درمورد کارمندان شاغل‌امتیازی در نظر گرفته نشده است و بااین ترتیب‌دریك سازمان بین کارمندانی که کلاس های تخصصی را ـ گذرانده‌اند وکارمندانی که بدون گذراندن کلاس تخصصی مربوطه مشغول به‌کار میباشند تفاوتی‌وجود ندارد در حالیکه باید این قبیل کارمندان را که در بعضی از امور تخصصی دارند مقدم داشت .

بنا بر این هر گاه برای کسانی که کلاسهای تخصصی وزارت ـ خانه هارا (که باتکای قانون‌تشکیل شده است) گذرانده‌اند امتیازی منظورشود درموردکسانیکه کلاس های وزارت پست و تلگراف و کشاورزی و دامپروری و غیره را گذرانده‌اند هرچند ارزش تحصیلی بعضی از این کلاس ها معادل‌دوره کامل دبیرستان و یا در حدود لیسانس و دیپلم عالی شناخته شده لیکن‌هرگاه‌در بین‌این‌قبیل کارمندان کسانی باشند که علاوه بر رشته تخصصی خود تحصیلات دیگری هم داشته باشند امتیازی بادیگر رفقای خود ندارند . بنا بر این در این مورد هم اگر امتیاز تحصیلی جدا و امتیاز کلاس تخصصی جدا در نظر گرفته شود بهتر است .

سوم ـ کارمندانی که در مرکز انجام وظیفه نموده‌اند چون همیشه دربرابر نظر بوده‌اند از لحاظ‌شغل و مقام و اضافه حقوق و ترفیع و غیره غالبا پیشرفت هائی داشته‌اند و همچنین بعلت بودن در مرکز ووجود وسائل‌لازم‌غالبا به‌تحصیلات خود ادامه داده و حال از مزایای تحصیلی بهره‌مند میشوند ولی کارمندانی که در نقاط بد آب و هوا ودورافتاده انجام وظیفه‌نموده‌اند علاوه برآنکه اوقات سختی را گذرانده‌و متحمل‌مشقت شده‌اند از مزایای دیگری هم بازمانده‌اند لذا برای آندسته از کارمندانی که بومی نیستند و بیش از حد نصاب خدمت در نقاط درجه یك و دو (دو سال خدمت) انجام وظیفه نموده‌اند چند امتیاز منظور شود کما آنکه وزارت دادگستری‌نسبت به کسانی که در نقاط بد آب و هوا انجام وظیفه نمایند از لحاظ ترفیع و شغل امتیازاتی قائل شده است .

چهارم ـ چون طبقه بندی‌مشاغل منتشرنشده لذا در باره آن‌نمیتوان فعلا اظهار نظر نمود و در واقع تا انتشار آن بحث در اطراف لایحه جدید بطور کامل امکان ندارد . فکر تغییر قانون استخدام ازآنجا ناشی شده که‌در نظر است برای کار مساوی مزد مساوی پرداخت شود و تاکنون از نحوه طبقه بندی کار ها اطلاعی در دست نیست و ممکن است بعد ها در عمل عبارات کش دار لایحه نوعی اجراء شود که منظور اساسی تامین نگردد خصوصا آنکه آئین نامه های اجرائی هم هنوز تنظیم نشده است بهرصورت ارزیابی مشاغل موضوع بسیار مهمی است که باید بامطالعه کامل انجام شده و قبل از تصویب در معرض افکار عمومی گذارده شود .

پنجم ـ بطوریکه از ماده ۱۳ استنباط میشود تمام کار ها و مشاغل دولتی به ۹ گروه تقسیم شده و حتی خدمتگزاران جزء و تلفن چی ها و سایر کارکنان که در حال حاضر قوانین خاصی‌داشته و وضع آنان ترتیب دیگری دارد در داخل سه گروه اول جای داده شده‌اند در اینصورت طبقه بندی تمام مشاغل در نه گروه تصور میرود که کار صحیحی نباشد و لااقل بایستی دوازده گروه تعیین میشد که تااندازه‌ای با مقررات‌فعلی تطبیق میگردید •

انتخابات انجمن دانشجویان ایرانی مقیم مونیخ

خبرنگارما از آلمان‌گزارش‌میدهد، دو هفته قبل در محل کلوب‌بین‌المللی دانشجویان جلسه‌انتخابات مجمع‌عمومی دانشجویان ایرانی مقیم مونیخ‌تشکیل گردید .

ابتدا هیئت مدیره گزارش کارهای دوره گذشته را باطلاع رسانیدند وطی آن گفته شد که در سال گذشته. مجمع از طرف دولت جمهوری آلمان غربی برسمیت شناخته شد و در مراجع قضائی مونیخ به ثبت‌رسید و همچنین خاطر نشان گردید که این مجمع که از سال ۱۹۵۲درمونیخ تشکیل‌گردیده است وابسته به «مجمع بین‌المللی» دانشجویان آسیائی ، اروپائی،افریقائی و آمریکائی» است .

پس از انتخاب هیئت نظار و رئیس جلسه . نطق های انتخاباتی شروع‌شد وسپس اخذ رای بصورت مخفی بعمل آمد .

عده حاضر در جلسه ۱٦۰ نفر ممتنع دو نفر پس از قرائت آراء و آقایان زیر بعنوان نماینده‌دانشجویان ایرانی مقیم مونیخ در سال تحصیلی آینده انتخاب گردیدند .

فرامرز قریشی دانشجوی رشته پزشکی ۹۰رای .

داریوش پیرنیا دانشجوی رشته روزنامه‌نگاری و حقوق سیاسی ۸۹ رای .

پرویزصاحبدیوانی دانشجوی رشته ساختمان ۸۱رای .

دکتر ضیاء شیدی دانشجوی رشته پزشکی٦۹ رای .

سیاوش پارسانژاد دانشجوی رشته پزشکی ٥٦رای .

در برنامه سوم

بقیه از صفحه ٥

تعداد بیشتری از مردم کرشش‌خواهد شدکه سرمایه‌گذاری‌صنعتی بخصوص در صنایع کوچك ومتوسط بطور قابل ملاحظه ای افزایش یابد در مواردی که سرمایه گذاری در چند صنعت از نظر افزایش درآمد ملی نتایج مساوی داشته ‌باشد ارجحیت‌با صنایعی‌است که اثرات مساعد تری در موازنه پرداختها دارند ویا نیاز کشور را به واردات کالا های مصرفی کاهش میدهند .

گامهای بعدی که باید در توسعه صنایع ومعادن ایران برداشت‌عبارتند از :

الف ـ افزایش تعداد واحد های تولیدی موجود

بـ توسعه صنایع موجود درجهت بهبود وتکمیل کالاها وهمچنین‌کوشش برای تولید مواد اولیه و لوازم کالا های‌صنعتی که اکنون از خارج وارد میشود .

جـ ایجاد صنایع جدیدی که با احتیاجات منابع کشور مناسب باشد•

وجوه واعتبارات لازم برای برنامه صنعتی و معدنی

برای آنکه مقاصد برنامه صنعتی برآورده شود هدفهائی در نظرگرفته شده‌است •

برخی از این هدفها از نظر میزان تولید ، حدود سرمایه گذاری‌و تعداد کارگرانی که بکار اشتغال میبابندذکر شد •و برخی دیگر تنها از نظرمالی بیان گشته است •

بطور کلی در طی برنامه پنجساله سوم میزان سرمایه گذاری صنعتی و معدنی ٦۵ میلیارد ریال درنظر گرفته شده است •

کمی کمتر از ٥۰ در صد این مبلغ (۳۱ میلیارد ریال) بوسیله سرمایه ـ گذاران خصوصی و بقیه یعنی (۳٤ میلیارد ریال) بوسیله دولت سرمایه‌ـ گذاری خواهد شد • در حدود ۳۰ در صد مبلغ اخیر صرف کمك دولت بسرمایه گذاری خصوصی خواهد گردید

مبلغ ٦۵ میلیارد ریال شامل تمام سرمایه گذاری ها و هزینه های خصوصی ودولتی برای‌توسعه صنایع و معادن موجود و ایجاد صنایع و هزینه تعمیر ولوازم یدکی و بالاخره سرمایه در گردش برای آنها میباشد•

با این مبلغ سرمایه گذاری ، می توان هدفهای تولیدی را تامین نمود وضمنا برای ۱۲۰٫۰۰۰ نفر درصنایع و معادن ایجاد کار کرد •

آخرین اثر جواد فاضل

مرك جواد فاضل نویسنده محبوب‌ومعروف ایران همه دوستداران ادب و علاقمندان آثار او را متاثر ساخت ..

از روزی که خبر درگذشت فاضل انتشار یافت خوانندگان مجله‌ما و دوستداران آثار او با تلفن و مراجعه بدفتر مجله دوستان و همکارانش را تسلیت میدهند ، ما ضمن‌اظهار تشکر از الطاف خوانندگان مجله اطلاعات هفتگی یادآور میشویم که این مجله آخرین اثر جواد فاضل تحت عنوان « نگاهها زبان دارند » چاپ شده‌است .

جواد فاضل این داستان را سه روز قبل از مرك نگاشت همچنین روز جمعه در اطلاعات هفتگی‌آخرین عکسهای فاضل وشرح حال او بطور مفصل چاپ و منتشر میشود .

دفتر مجله : اطلاعات هفتگی

سرمقالات امروز روزنامه‌های جهان

مسافرت لیندن جانسون به آلمان غربی

براودا — روزنامه پروادا در شماره امروز خود

مسافرت لیندن جانسون معاون رئیس‌جمهوری امریکا را به آلمان غربی تفسیر کرده می نویسد جانسون طی تمام مسافرت خود از کسانی پشتیبانی کرده که می خواهند در آلمان غربی وضع تحریك آمیزی نسبت به اقدامات قانونی دولت آلمان شرقی بوجود آورند . براودا می گوید فرستادن یك واحد از نیروی نظامی امریکا به برلن نیز اقدام تحریك آمیز دیگری از طرف امریکا است .

اخطار بشرق‌و غرب

سر مقاله های اغلب جرائد امروز لندن بمسئله مذاکره با شوروی برای حل مسئله برلن اختصاص داده شده واز دول ذینفع درخواست شده است ا زاقداماتی که مایه پیدایش جنك و برخورد اتمی است خود داری کنند .

روزنامه مستقل ابزرور می نویسد حوادث هفته گذشته نشان داد که نه غرب و نه شرق هیچیك بر آلمان کنترل ندارند ومردم آلمان غربی و شرقی چندان زیر تسلط دولتهای فاتح نیستند و ترس و هیجان بر مردم هردو طرف مرز حکومت می کند .

غرب و شرق باید به خود آیند و متوجه وخامت اوضاع شوند و مذاکره را آغاز کنند زیرا اگر جریان حوادث بشکل کنونی ادامه یابد آنگاه جنك داخلی شدیدی بر ضد تمایلات دو بلوك در هر بخش آلمان بوجود خواهد آمد .

مردم آلمان خواهان شدت عمل بیشتری هستند

لوموند — روزنامه لوموند در شماره امروز خود می نویسد متحدین غربی بر سرپیمانیکه بایستی‌با دولت شوروی در مورد مسئله برلن منعقدگردد بین خود هم آهنگی وتوافق‌ندارند . روزنامه مزبور پس از بحث درباره حوادث‌روزهای اخیر برلن می نویسد آنچه در تظاهرات مردم برلن‌گفته شد نموداری است از این عدم هم‌آهنگی مردم آلمان خواهان شدت‌عمل بیشتری هستند درحالیکه دول غربی میکوشند تا مسئله برلن‌را ازطریق گفتگوهای سیاسی فیصله بخشند وکارشناسان سیاسی‌غرب عقیده دارند که در پس تهدیدات و گفته های خشن شوروی تمایل بانجام مذاکرات و حل مسالمت آمیز این بحران وجود دارد .

غرب چیزی از دست نمیدهد

روز نامه سندی تایمز (محافظه کار) با محاصره آلمان شرقی به عنوان مجازات مخالفت کرده و می نویسد چنین کاری درست نیست زیرا اولا با اقدامات متقابل و شدید کمونیست ها مواجه خواهیم شد و ثانیا در پائیز که فشار های شوروی شدت می یابد دست دول غربی خالی خواهد بود .

سندی تایمز عقیده دارد اگر بلوك غرب از شوروی برای مذاکره دعوت کند چیزی را از دست نداده است .

ارزش نظر نهرو برای غرب

واشنگتن پست — روز نامه واشنگتن پست در سرمقاله خود روش نهرو نخست وزیر هند را در مورد برس غربی مورد تفسیر قرار داده و می‌گوید پشتیبانی نهرو از عبور و مرور آزاد به برلن غربی برای دول غربی ارزش فراوان دارد .

واشنگتن پست می گوید نهرو بطور غیر مستقیم از مرزهای دو بخش برلن انتقاد کرده است و نظر او از این جهت ارزش‌دارد که اظهار عقیده یك شخصیت مستقل و بی طرف است وزیر فشار به عمل نیامده است .

نتیجه مذاکرات ملك سعو دو ملك حسین

روزنامه الحیات چاپ بیروت در شماره امروز خود ملاقا ت‌ملك سعود و ملك‌حسین‌پادشاهان عربستان‌سعودی واردن‌هاشمی را که در آخرماه ژوئیه انجا م‌گرفت مورد بررسی قرار داده است .این روزنامه می نویسد گفتگوهای بین این دو پادشاه بمنظور بحث درباره نقشه عربستان سعودی در مورد ایجاد یك فدراسیون بین این دو کشور با شرکت کویت بوده است.

کشورهای دیگرعربی نیز می‌توانند در صورت تمایل بفدراسیون عربستان سعودی و کویت ملحق شوند . روزنامه مزبور می افزاید از پایان این ملاقات تاکنون ملك حسین و ملك‌السعود برای بحث‌درباره نقشه‌بایك دیگر تماس داشته اند .

اساسی ترین مسئله مذاکرات

مطبوعات‌عربستان سعودی سرمقالات خودرا به ملاقات ملك‌حسین وملك سعود اختصاص داده می نویسد آنچه در این ملاقات مورد بحث قرار گرفت عبارت بوده است از تمایل دو کشور بتوسعه‌وتحکیم روابط کشور های عربی.این‌روزنامه هااضافه می کنند موضوع‌فرستادن نیروهای عربی بکویت اساسی‌ترین مسئله این مذاکرات بوده‌است .

ژنرال دوگل معتقد است دربرلن باید ایستادگی کرد

فیگارو — روزنامه فیگارو در مورد مسئله برلن می نویسد ژنرا لدوگل در همان حال که غالبادر روش و گفتار خود نشانه هائی از عدم‌قدرت آشکار می‌سازد باهرنوع توافق برسر مسئله برلن مخالف است . زیرا معتقد می باشد که‌انجام این چنین‌توافقهائی که در اثر تهدیدات شوروی انجام می گیرند بضرر غرب خواهد بود و این دولتها مجبور هستند امتیازاتی بشوروی‌بدهند. روزنامه مزبور می افزاید اما دولت انگلستان روش ملایمی در پیش گرفته است و معتقد می‌باشد که اگر متحدین غربی رفتار خودرامبنی‌بر عصبانیت بنا نسازند بحران برلن بخوشی فیصله خواهدیافت .

روزنامه فیگارو در دنباله این بحث می گوید آمریکائیها نیز نقشه خود را آشکار نمی سازند و این روش کاملا عاقلانه‌ایست .

میکویان سخنران خوبی نیست

روزنامه های امروز ژاپن مسئله مسافرت میکویان را باین کشور مورد بحث قرارداده‌اند وتمام آنها پیشنهاد معاون نخست‌وزیری شوروی‌را در مورد بی طرفی ژاپن رد کرده اند و از اینکه مقامات ژاپنی حملات میکویان‌را به‌پیمان امنیت ژاپن و امریکابیمورد دانسته اند اظهارخوشوقتی‌نموده‌اندروزنامه من‌چی‌می نویسد میکویان باحمله بسیاست متمایل بغرب‌ژاپن‌احساسات ناسیونالیستی مردم این‌کشور را جریحه دار کرده است . روزنامه ژاپن‌تایمزمی‌نویسد ملت ژاپن فریب سخنان ظاهر فریبرا نخواهد خورد و از پذیرفتن هرتصمیمی که این کشور را درمعرض خطرشوروی قراردهد خودداری خواهد کرد .

روزنامه توکیوشین بون می نویسد میکویان سخنران خوبی نبود و نتوانست با گفته هایش طرفداری در ژاپن بدست آورد .

فعلا خلع سلاح غیر ممکن است

نیویورك تایمز — نیویورك تایمز در سر مقاله اساسی خود ضمن بررسی تصمیم کندی دایر بر تشکیل آژانس جدید خلع سلاح جهان نوشته است .

در حالیکه اکنون موج تهدیدات جدیدی از مسکو جاری شده و دیکتاتور شوروی فریاد میکشد که درسرراه خود هر مخالف و مانعی را با بمب‌های اتمی نابود خواهد کرد تشکیل آژانس مذکور البته‌اقدام بموردست اما تجربه نشان داده است که هرگاه نخواهیم از جنك جلوگیری کنیم باید نیروی خود را آنقدر افزایش دهیم که دیگر تجاوزکاران جرات مشتعل کردن آتش جنك را ننمایند . غرب باید باگام های بلند برای افزایش تسلیحات خود بکوشد تا تعادل مطلوب درنیرو های شرق‌و غرب ایجاد گردد .

حوادث اخیر برلن یکبار دیگر نشان می دهد که خلع سلاح تا حدودی امکان پذیربیست این حوادث‌بار دیگر ثابت کرد که تا آغاز مذاکرات خلع سلاح لااقل باید از تشنجات بین‌المللی به میزان قابل ملاحظه ای کاسته گردد .

انتقاد

دکتر حسن‌صدر حاج‌سیدجوادی

دیوانه ها

دیوانه باش تاغم تو عاقلان خورند
عاقل مباش تا غم دیوانگان خوری

واقعا شاعر راست گفته است‌که عاقل مباش تا غم دیوانگان خوری . کفاره عقل ودرایت و هوش ، خوردن غم برای دیوانگان است ، برای‌دیوانه های بدون دوا و بدون غذائی که در شهرما سرگردانند و راه بجائی‌ندارند

طبق آماری که روزنامه اطلاعات در شماره پنجشنبه گذشته از قول‌مقامات رسمی منتشر ساخته است درتهران بیش‌از ششهزار بیمار روانی وجود دارد . از این عده فقط ۱۶۰۰ نفر در تیمارستان پذیرائی میشوند و بقیه یعنی ۴۴۰۰نفر دیگر سرگردان‌هستند ودرمیان من و شما بسر میبرند . با توجه به‌آنکه دراغلب شهرستانهای ایران و حتی عموم آنها غیراز دو یا سه‌شهرستان تیمارستان‌وآسایشگاهی برای بیماران روانی ومجانین وجود ندارد درمییابیم برای تمام جمعیت کشورکه بیش‌از بیست میلیون نفر است فقط وسائل نگهداری از هزارو ششصد یاحد اکثر دوهزار بیمارروانی وجود دارد .

متاسفانه درمورد این‌هزاروششصد نفر نه وسائل نگهداری موجود است نه‌وسائل‌درمان و بهبودی . زیرارئیس اداره پزشکی قانونی که یك مقام رسمی است و صلاحیت او برای‌اظهار نظر دراینمورد بیش‌از هرمقام‌دیگری است اظهارداشته است که بیمارستان روانی امین‌آباد ازنظر پزشکی فقط گنجایش ۳۰۰ بیمار را دارد .

در صورتیکه از روی اجبار فعلا ۱۶۰۰ نفر درآن نگهداری میشوند و درحقیقت روی هم انباشته شده‌اند ! تعداد زیادی از آنان تختخواب ندارند وناچار برروی زمین استراحت‌میکنند. رئیس اداره پزشکی قانونی باصراحت گفته است که تیمارستان در وضع موجود تنها وظیفه نگهداری ۱۶۰۰ بیمار روانی را بعهده دارد و بعلت کمی بودجه و محدود بودن امکانات نمیتواند نسبت بمعالجه و مداوای آنان اقدام نماید .

رئیس تیمارستان نیز از عدم وسائل و ازدیاد بیماران روانی وکمی بودجه گله و شکایت دارد .

باید اذعان‌کرد که رئیس‌تیمارستان با بودجه‌ای که دراختیار دارد واقعا اعجاز میکند و کار او بیشتر بمعجزه شباهت دارد .

بودجه تیمارستان ۱۶۵ هزارتومان درماه است . این ۱۶۵ هزار تومان باید صرف امور پرسنلی واداری و همچنین تهیه غذا و دارو برای ۱۶۰۰ نفر بیمار روانی گردد .

اگر از مخارج اداری و پرسنلی‌که بدون شك از سی چهل هزار تومان متجاوز است نیز صرفنظر کنیم و فرض نمائیم که تمام ۱۶۵ هزارتومان صرف نگهداری و تهیه غذا و دوای بیماران میشود باین نتیجه میرسیم که بهر بیمار درماه فقط مبلغی در حدود صدو سه تومان میرسد !

حال چطور میتوان با حداکثر صدو سه‌تومان درماه یعنی روزی ۳۴ ریال غذا و دوای یك بیمار را تهیه کرد ، این مسئله‌ایست که برای نگارنده تصور آنهم مشکل است .

من تصور میکنم با آسپرین‌دانه‌ای یك ریال و نان سنگك یکی چهارریال نتوان بیماری را با ۳۴ ریال در روز و صد وسه‌تومان درماه اداره‌کرد !

شاید اگر یك آدم سالم و سلامت را مجبورکنیم که با ۳۴ ریال زندگی کند پس‌از چند روز از شدت ضعف دیوانه شود ، پس باید یقین داشت که هیچ دیوانه‌ای‌که ۳۴ریال صرف مخارج او در روز شود بهبود نخواهد یافت ، واگر فرضا کسی در چنین سرایطی بهبود یافته یا از شوکی‌بوده است که دراین وضع سخت باعصاب او وارد شده یا از لطف و مرحمت الهی ، والا علت دیگری نداشته‌است!

مسئولین امر درمقابل این واقعیت تاسف‌انگیز چه چاره‌ای اندیشیده‌اند؟ تکلیف ۴۴۰۰ دیوانه‌ای که درتهران سرگردانند چه باید بشود وسرنوشت ۱۶۰۰ دیوانه دیگری‌که درتیمارستان نگهداری میشوند بکجا باید انجامد؟ آیا نباید برای این افراد قابل‌ترحمی که اکنون قادر نیستند از خود دفاع کنند فکری کرد ؟! آیا وجدان‌وانصاف اجازه میدهد که درمورد سرنوشت آنان همچنان بی‌تفاوت بمانیم ؟

تیمارستان دارالعجزه و گداخانه نیست ، باید توجه داشت‌که بسیاری از افراد نخبه و تحصیلکرده وجوانان با استعداد بعلت بیماری روانی به‌این محل اعزام شده‌اند و سرنوشت آنها در دست ما مردم عاقل است !

حال که مقامات مسئول بیش‌ازاین نمیتوانند به‌تیمارستان کمك‌کنندما‌از تمام مردم نیکوکار و کسانیکه‌باصول انسانی واخلاقی پای‌بند هستند تقاضا می‌کنیم بهمنوعان محروم و بیمارخود کمك کنند .

ما دست کمك بسوی تمام‌رادمردان و مردم شریف برای حمایت مشتی انسان محروم‌که از همه مزایای‌زندگی محروم هستند دراز میکنیم واز آنها میخواهیم بتقاضای‌ما پاسخ مثبت‌دهند

گفتگوی خوانندگان

تاریکی کوی نامدار

آقای محمد نوریانی مینویسدبیش از پنجاه روز است که چهار عددلامپ تیرهای برق کوی نامدار در خیابان دولت قلهك سوخته و با تذکرات پی درپی برزن مربوط از تعویض آنها خودداری میکند اخیرا نیزیك‌دانشجوی دبیرستانی بواسطه تاریکی محل تصادف کرده به بیمارستان اعزام شده‌است تقاضا میشود شهرداری همانطورکه‌طی نامه‌ای درمورد برقراری روشنائی محل دستور داده‌اند تاکید نمایند این معبر بزودی از تاریکی خارج شود .

تنها راه تعدیل بودجه

آقای جعفر دبیر وزیری می نویسد تنها راه تعدیل و تقلیل بودجه حذف مخارج زائد و ادغام ادارات مربوطه در یکدیگر وصرفه جوئی در دادن کرایه های سنگین محل ادارات زائد می باشد وعقیده دارم به استثنای آقایان وزراء و بازپرسان دادگستری استفاده از اتومبیل دولتی برای سایر کارمندان دولت تحریم و منع گردد .

بهداری روانج

از قم آقای شجاع سلامت تلگراف می کند پس از سالیان دراز و ساختن بهداری و تحویل بهداری از محلات طبیبی که برای بهداری روانج فرستاده شده نسبت باین امر بی علاقه و بهداری فاقد دارو و اثاثیه می باشد تقاضای عطف توجه و رسیدگی داریم .

مالیات حقوقی‌کارمندان

شرکت سهامی تلفن ایران در خصوص شرح مندرج در شماره ۱۰۵۶۶ باستحضار میرساندمالیاتی که از حقوق کارمندان شرکت سهامی تلفن ایران نسبت بمازاد چهارهزارریال کسر میشودبمیزان صدی هفت است که باصدی سه کمك به‌بهداشت و فرهنك کشور جمعا صدی ده میشود- در تبصره ۲از ماده ٤ قانون مالیات بردرآمد شرکتها وبنگاههای دولتی که کارمندان آنها مشمول مالیات بر حقوق میباشند باید صدی هفت از حقوق خودرا (مازاد برچهار هزار ریال)مالیات پرداخت نمایند و کارمندان شرکت تلفن جزو موارد مستثنیات بند «ن» از ماده ۲ قانون اصلاح مالیات بردرآمد مصوب‌اول تیرماه ۱۳۳۷ هم نمیباشند.

لجن در لاله زار

اداره کل انتشارات و روابط عمومی شهرداری در خصوص‌شرح مندرج در شماره ۱۰۵۶۰ در باره (لجن در لاله‌زار) برابر گزارش اداره کل امور شهراشعار میدارد از طرف دایره رفت و روب برزن مربوطه اقدام و دستور داده شد مراقبت بیشتری معمول دارند .

حواله ما به‌التفاوت

اداره روابط فرهنك و مردم در مورد شرحیکه از قول فرهنگیان دزفول راجع‌بعدم‌پرداخت‌مابه‌التفاوت حقوق آموزگاران مدیران تا۶۰۰۰ ریال درج شده باطلاع میرساندکه حواله پرداخت مابه‌التفاوت مذکور موضوع تصویب نامه اخیر طی‌نامه مورخ ۵ امرداد ماه از طرف اداره کل حسابداری وزارت فرهنك به فرهنك و دارائی دزفول حواله شده است .

تکلیف جاده سوم

شهرداری تهران در باره تعیین تکلیف جاده سوم مندرج در شماره ۱۰۵۶۰ برابر گزارش اداره کل فنی اشعار میدارد مراتب حضور جناب آقای نخست وزیر معروض گردیده و کمیسیونی در نخست وزیری مامور رسیدگی بکار جاده سوم شده بدیهی است وقتی‌نظریه کمیسیون‌به شهرداری ابلاغ گردید بموقع اقدام لازم به‌عمل خواهد آمد

زمین غیر محصور

آقای جواد محسنی از طرف‌اهالی کوچه اخلاصی منشعب از خیابان کارون موضوع زمین غیرمحصوررا بمنظور اقدام از طرف شهرداری و برزن ۱۱مجددا مطرح نموده‌تقاضا مینماید برای رفاه اهالی دراین خصوص اقدامی شایسته بعمل آید.

ادامه ساختمان راه

زارعین و ساکنین بلوك‌نشتارود از شهسوار می نویسند احداث‌جاده رودگرمحله به نشتارود که‌وسیله ارتباطی ۳۲ پارچه آبادی است مدتها مورد استدعا بوده تا آنکه وزارت راه موفق بساختمان پل بتونی آبرومندی گردید ولی‌بعلت عدم ادامه احداث جاده بصورت‌غیر قابل استفاده باقی مانده است تقاضامیشود نسبت‌به ادامه‌ساختمان راه رودگر محله به نشتارود اقدام سریعی به عمل آید .

بررسی ونظریات خوانندگان پیرامون لایحه جدید استخدام

هوشنك همتی: کارمند اداره کل گمرك

اساس لایحه جدید باید پرداخت حقوق مساوی در برابر کار مساوی باشد

لایحه جدید استخدام موجب تزلزل موقعیت‌کارمندان‌لایق وباسواداست

کرسی آزاد

بعلت تغییر اوضاع و احوال و مرور زمان ممکن است مقتضیات روز ایجاب نماید که بعضی از قوانین اصلاح شده یا بطور کلی تغییر یابند ولی در موقع اصلاح یا تغییر هر قانون باید کاملا دقت نموده و نواقصی را که قانون قبلی داشته در نظر گرفت و سعی نمود در قانون جدید نواقص موجود در قانون قبلی تجدید نشود والا اگر باز هم نواقص قبلی بنحوی ازانحاء جلوه‌گر شود منظور اساسی‌حاصل نخواهد شد و تغییر ندادن قانون بیشتر بصلاح نزدیك است .

قانون استخدام فعلی دارای نواقص بسیاری است که فعلا مجال بحث برای یکایك آنهانیست ولی‌نواقص اصولی وعمده بشرح زیر است :

۱- در قانون فعلی امکان اعمال نظریات و اغراض خصوصی‌بسیار است‌ودرموردارجاع مشاغل‌تبعیضاتی میشود .

۲- بعلت ایجاد تنوع مشاغل دولتی در چهل ساله اخیر و توسعه سازمان های مختلف تطبیق تمام مشاغل با قانون فعلی امکان ندارد

۳- امتیازات تحصیلی وسوابق خدمت و لیاقت شخصی کارمندان بطور عملی و شایسته‌در نظر گرفته نشده است .

٤- عدم تثبیت وضع کارمندان بعلت تغییر و تبدیلات سیاسی .

با توجه بموارد مذکور بدیهی‌است تغییر قانون استخدام ضروری‌است و در قانون جدید باید علل فوق مرتفع شده و اصول استخدام بر اساس صحیحی استوار شود .ولی متاسفانه در طرح لایحه استخدام جدید که در روزنامه ها درج شده منظورات اساسی تامین نگردیده است ذیلا چند نکته یاد آوری میشود :

یکم - ابتدا باید توجه داشت که هیچگاه نبایستی امید را در کارمندان از بین برد زیرا بستن دریچه امید بنفسه دارای عواقب وخیمی است که بعد ها مشکلات بزرك و خطرناکی را ایجاد خواهد نمودو امیدواری کارمندان صحیح‌العمل و لایق‌و با سواد برفع‌تبعیض و ترقی آنان نبایستی بیاس مبدل شود .

قوانین استخدامی فعلی همان‌طوری که گفته شد این نقیصه بزرك را دارد که بدون در نظر گرفتن لیاقت -معلومات‌و سوابق کارمندان- مشاغل حساس‌بیکعده از اشخاصی که امتیازات علمی و سابقه خدمت نداشته‌اند واگذار شده است بدین معنی که تا کنون کمی امتیازات مجاز (امتیازات تحصیلی -لیاقت- سابقه خدمت و جدیت) بعضی کارمندان مورد نظر بر اثر وجود امتیازات غیر مجاز (توصیه -تشبث ارتشاء - بندو بست و غیره)جبران شده بیشتر به کارمندانی که از امتیازات غیر مجاز بر خوردار بوده‌اند مشاغل حساس واگذارشده است .

و بعبارت آخری کارمندانی نالایق مصدر امور مهم شده از کارمندان با اطلاع و لایق کار میکشند و بنام خود بحساب می آورند این دسته اخیر هم بامیدآنکه بااصلاح و تغییر قانون استخدام کار ها

بقیه در صفحه ٦

فقط ۱۰ روز — فقط ۱۰ روز

حراج فصل

فروشگاه شیوه

آخرین مدل لباسهای تابستانی زنانه، دخترانه بچگانه وانواع پارچه های طرح جدید انگلیسی وفرانسوی

مخصوص فروشگاه شیوه

از اول تا دهم شهریور با تخفیف بی سابقه تا ٤٠ درصد

فروشگاه شیوه - خیابان شریعتی - نبش رامسر - شماره ۱٤۹ - تلفن ۰۲۲٦

آ-۱۷٦٦٦

نمایشگاه بین‌المللی فرانکفورت

از سوم الی هفتم سپتامبر ۱۹٦۱

معامله گران حقیقی را که ارزش دارد روابط بازرگانی طویل‌المدت باایشان برقرار نمود میتوان بهتر ازهرجا در نمایشگاه جهانی فرانکفورت که فروشندگان و خریداران بر اصول صحیح‌بین‌المللی معامله مینمایند یافت .

در این نمایشگاه که مشتمل بر چندین‌قسمت و روی اسلوب معینی اداره میشود و در آن‌غرفه‌های تکمیل کننده امتعه و مناسب‌برای‌بازار بنحو احسن ترتیب داده شده که ضامن تشخیص سریع و معاملات رضایت بخش و قرار داد های بازرگانی می‌باشد .

کالا های زیر در نمایشگاه مذکور عرضه میشود .

منسوجات و لباس لوازم خانه لوازم هنری و کار های دستی ، جواهرات و طلاجات و نقره جات ساعت های مچی . دیواری و غیره جواهرات فانتزی و لوازم کادو . دخانیات و لوازم مربوطه چینی‌آلات لوازم طبی و صحی برای دستشوئی وغیره . شیشه آلات لوازم آرایش و مواد زیبائی اندام . قلم مو ظریف و فرچه های رنك زنی ، مواد شیمیائی ولوازم شیمیائی ، کاغذتحریر و لوازم‌التحریر . کارت های تبریك . تابلو های نقاشی . لوازم بسته بندی . لوازم تزئین ویترین . لوازم تبلیغات . لوازم تزئین مغازه ها . اطاق کاروان کنسرو های ماکولات وشیرینی .

متمنی است برای اطلاعات بیشتر و برای تهیه وسائل مسافرت به شرکت سهامی پرس اکسپرس واقع در خیابان سعدی ساختمان نمازی مراجعه فرمائید . آ-۱۷٦۸۲

باک.ال.ام

به سر تا سر اروپا و آمریکا پرواز کنید

ساعت های حرکت مناسب هواپیماهای ك .ال. ام از تهران و آبادان طوری تنظیم شده که براحت ترین طرز بتوانید همان روز از بیشتر شهرهای مهم اروپا دیدن کنید .ویا با هواپیمای بی نظیر DC8 از فراز اقیانوس اطلس شمالی بسرعت پرواز و در ساعت ۲۱٫۳۵ (بوقت محلی) همان شب‌به نیویورك خواهید رسید .

به ك.ال .ام تهران خیابان شاهرضا تلفن ٦۱۹۳٤ و یا آبادان ساختمان سن شاین تلفن ۱٤۷۸ ویا به آژانس مسافرتی خود مراجعه فرمائید .

از تجربه کارشناسان برای طرح مسافرت بهتر استفاده کنید.

THE WORLD OVER KLM ROYAL DUTCH AIRLINES

ک.ال.ام خدمتگزار مسافرین در سرتاسر جهان

اطلاعات هوائی

با اخبار ومطالب جالب خود ایران وکشورهای بزرگ را بهم نزدیك میکند

اطلاعات هوائی برای محصلین بانصف قیمت

VITA

ویتا

کپوت هلو

STRICK & ELLERMAN LINE

خط کشتیرانی استریک والرمن

حالت کشتیهای استریك‌والرمن‌در بنادرایران در درتاریخ۲۲ر۸ر۱۹٦۱

نام‌بندر	نام‌کشتی	تاریخ‌ورودتقریبی	تاریخ‌پهلوگرفتن
بندر عباس	شهرستان	درحدود۲۱اوت	برای تخلیه به بندر میرسد
	ترکستان	درحدود۲۷اوت	» » » »
بوشهر	عربستان	درحدود۲۳اوت	برای تخلیه به بندر میرسد
	بهارستان	درحدود۲۷اوت	» » » »
	افغانستان	درحدود۱۳سپتامبر	» » » »
	شهرستان	درحدود۲۷سپتامبر	» » » »
بندرشاهپور	ارمنستان	درحدود۲٦اوت	برای تخلیه به بندر میرسد
خرمشهر	عربستان	درحدود۲۵اوت	برای تخلیه به‌بندر میرسد
	مورستان	درحدود٦سپتامبر	» » » »
	بهارستان	درحدود٦سپتامبر	» » » »
	ارمنستان	درحدود۱۷سپتامبر	» » » »
	افغانستان	درحدود۲۳سپتامبر	» » » »
	شهرستان	درحدود۱۸اکتبر	» » » »

برای سایر مشخصات به آدرس زیر مراجعه فرمائید

فرانك‌س‌استریك‌وشرکاء (بصره) محدود

تهران-خیابان‌فردوسی شماره ۷۵و ۷۷ تلفن شماره ٤٥۳٥۷ و٤۰٤۱۹ — خرمشهر صندوق پشتی شماره ۲ تلفن شماره ۲۸٤٦

آ-۱۷۷۰۲

اعتبار واردات غیر ضروری را باید بصادرات ضروری تخصیص داد

تمام‌ده‌درصداعتبارات اضافی باید بمصرف برسد وبه بازرگانان و صادر کنندگان ذیحق داده شود

اطاق بازرگانی تهران یك روز بعد از اعلام ده در صد افزایش اعتبار دائم بازرگانان نظر خود را طی یك کنفرانس مطبوعاتی اعلام داشت ،نکته جالبی که در مصاحبه مطبوعاتی‌مزبور وجودداشت و در این صفحه نیز چندین بار مطرح گردیده بود،تذکری است که در مورد تقسیم اعتبارات داد ه‌شده است .

اطاق بازرگانی اعلام داشت‌که باید نحوه تقسیم اعتبارات تغییر کندزیرا در وضع فعلی سهمیه اعتبارات‌رشته های مختلف جوابگوی‌کار آنهانیست.

اصولا اعتراض بازرگانان به نحوه تقسیم اعتبارات کـه‌چندین بار در مصاحبه های مطبوعاتی ودر ستونهای مختلف همین‌صفحه ازطرف بازرگانان ذکر شده اینست که اعتبارات مطابق سیاست سابق دولت که واردات را در راس امور بازرگانی قرار داده بود نباید تقسیم شود . بلکه حالا که سیاست بازرگانی تغییر کرده‌است اعتبارات هم باید بهمان میزان تغییر نماید .

بنا براین‌ده‌درصد افزایش‌اعتبارات دائم فقط باید بعنوان یك واحد کل اضافی مورد توجه باشد نه اینکه بطور مجزا .

معنی آن‌اینست که‌نباید بهرتاجری حداکثر ده‌درصد اعتبار کافی داده شود بلکه در صورت لزوم باید بتجار صادر کننده و ذیحق بیشتر از ده در صد پرداخت شود .

بانك ملی ایران از جمع کل ۴۳٫۷۰۰ میلیون ریال اعتبارات خود در حدود ۵٫۰۰۰ میلیون ریال اعتبار تجارتی دارد که ده در صد آن در حدود ۵۰۰ میلیون ریال تخمین‌زده می شود . حال اگر کمك ببازارمطرح است ،بانك ملی باید با دقت وتوجه کامل بوضع اعتبار گیرنده ، کلیه ۵۰۰ میلیون ریال اعتبار اضافی را بمصرف برساند ، نه اینکه از این محل بعلت بدی وضع بعضی از تجار که این روزها تعدادشان کم نیست از پرداخت اعتبار خودداری کند و در آخر سال قسمتی از آنرا زیاد بیاورد .

در این صورت تصمیم جدیددولت در مورد کمك ببازار جدی تلقی نخواهدشد .

خوشبختانه در حال‌حاضر باوجود بدی وضع بازار تعداد تجار معتبر و صالح آنقدر هست که بتوانند چند برابر مبلغ اضافه اعتبار رابجریان گردش تجاری بیاندازند و میزان‌پول در گردش بازار را افزایش دهند و از مضیقه فعلی کمی بکاهند .

در جهان اقتصاد

توازن بازرگانی انگلیس

لندن ـ۱۷ اوت ـ رویتر ـتوازن بازرگانی انگلستان در ماه ژوئیه گذشته بنحو قابل توجهی بهبود یافت .

در این ماه زیان توازن بازرگانی انگلستان به ۲۷٫۸ میلیون لیره استرلینك کاهش پیدا کرد درحالیکه زیان توازن‌بازرگانی انگلستان‌بطور متوسط ماهیانه ۸۲٫۱ میلیون لیره استرلینك درماه گذشته‌و ۴۱میلیون لیره استرلینك در ماه ژوئن گذشته بوده است .

بموجب آماری که توسط اطاق بازرگانی انگلستان انتشار یافت و واردات انگلستان در طول ماه ژوئیه ۳۵۰٫۸ میلیون لیره استرلینك در برابر ۳۷۱٫۳ میلیون لیره‌استرلینك در ماه ژوئن ۳۰۹٫۴ میلیون لیره استرلینك درماه مه بوده است

صادرات انگلستان نیز به ترتیب درماه ژوئیه ۳۲۳ میلیون لیره استرلینك در ماه ژوئن ۳۳۰٫۱ میلیون لیره‌و درماه مه ۳۱۲٫۵ میلیون لیره استرلینك بوده است .

درنحوه توزیع اعتبارات تجدیدنظر میشود

امروز آقای خوش کیش‌مدیر کل بانك ملی ایران به‌خبرنگارما گفت ده درصد اضافه اعتباری که قرار است در اختیار دارندگان اعتباردائم قرار گیرد عمومی است و البته باوجود این از روی مطالعه داده خواهد شد .

ولی بدیهی‌است که سعی مابر آن است که باصناف و افراد خرده پا که دارای اعتبارات کوچکی‌هستند کمك بیشتری بکنیم زیرا بهبود وضع آنها در وضع بازار اثرات زیادی دارد .

آقای خوش‌کیش در ضمن گفت ما خیال داریم بوسیله بانك های خصوصی هم گشایشی در بازار بوجود آوریم .

روی این اصل است که بانك مرکزی از بانك های خصوصی خواسته‌است میزان اعتباراتی را که داده‌اند معلوم کنند تا اگر از لحاظ برنامه تثبیت اقتصادی امکان داشته باشد اعتباراتی بیانکهاداده شود تادر اختیار تجار قرارگیرد .

خبرنگارما میافزاید: اگربیانکهای خصوصی اجازه داده شود که‌مانند بانك ملی ده‌درصد بمیزان اعتبارات خود بیافزایند آنها هم مانند این بانك موظف خواهند شد در نحوه توزیع اعتبارات خود تجدید نظر کنند ،

آقای دکتر پورهمایون رئیس کل جدید بانك مرکزی در روز شروع بکار گفت که مقصود از تجدیدنظر در اعتبارات تجدیدنظردرنحوه‌توزیع آن‌است تااعتبارات صرف‌امورلازم شود و باشخاصی داده شود که استحقاق دارند . اکنون‌انتظارمیرود که این سیاست در بانك های خصوصی هم اجرا شود .

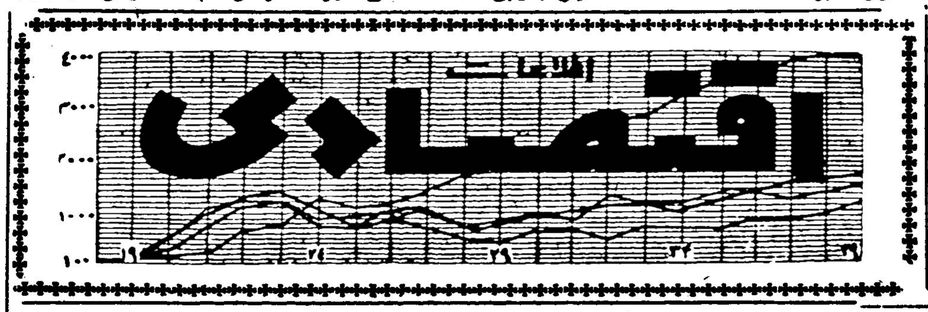

۳۰۴۵۹۱
تلفن مستقیم سرویس اقتصادی

مزایده و مناقصه

*شرکت ملی نفت ایران فروش در حدود یکصد وچهل تن لاستیك روئی باری وهیجده تن دوره لاستیك باری اسقاط تا ۱۸ر۶ر۱۳۴۰

*راه آهن دولتی ایران دستمزد دوخت ۱۳۹۰۰ دست لباس تابستانی وزمستانی خدمتگزاری و۱۶۰۰۰دست لباس کار تا ۵ر۶ر۱۳۴۰

شرکتی برای احداث‌ساختمان بیمارستان سعدی تشکیل‌شد

* شرکت بهمنشیر دنیار ، با مسولیت محدود برای عقد قرارداد با سازمان برنامه جهت تکمیل ساختمان بیمارستان سعدی شیراز و اجراء وانجام هرگونه‌مقاطعه‌کاری ساختمان وراهسازی و اسفالت با سرمایه سه میلیون ریال بمدیریت آقایان مهندس احمد فصیحی و غلامعلی پرویز تشکیل گردید .

ورود و خروج کشتیها

* کشتی تجارتی «بیرکن فلس» آلمانی حامل۱۹۰۲ تن کالای‌متفرقه روز ۲۹ مرداد به بندر شاهپور وارد و در همان روز به اسکله‌پهلو گرفت.

* کشتی «کازاغستان» شوروی روز ۲۶ مرداد با مقدار ۱۲۲٫۱۲۵ تن آهن آلات ، ۱۷٫۳۰۴ تن مس ورق، ۸٫۲۹۷ تن موتور برق و لوازم‌ـ۱۶٫۵۰۰ تن اتومبیل‌سواری و ۲۱۳ ر ۱۸۱ تن کاغذ روزنامه و ۴۰٫۶۲۹ تن جوش شیرین و ۶٫۱۸۶ تن ظروف چینی و ۴۲ تن اتومبیل کمپرسی از باکو به بندر پهلوی وارد شد.

این کشتی با مقدار ۱۴۵٫۲۴۴ تن پشم و ۱۰۱٫۴۵۲ تن پوست‌از بندر پهلوی بمقصد باکو خارج‌شد

* کشتی «پیونی» روسی‌بامقدار ۲۰٫۳۹۰ تن رنك و ۳٫۱۹۰ تن کلنك و ۶٫۱۵۸ تن ظروف چینی و ۳۱٫۲۰ تن کاغذ چاپ‌و۶٫۳۴۷ تن روغن موتور و ۴۰۲ کیلو لوازم داروخانه از باکو به بندر پهلوی وارد شد .

* کشتی «ترون فلس» آلمانی روز ۲۵ مرداد به بندر خرمشهر وارد شد.

* کشتی «گریفن فلس» آلمانی روز ۲۵ مرداد از بندر خرمشهر خارج شد.

* کشتی «کنکوردیافون»نروژی روز ۲۵ مرداد جهت بارگیری مقدار ۱۰۰۰ تن کالای صادراتی به بندر بوشهر وارد شد.

* کشتی «باراکاس باکو»روسی روز ۲۴ر۵ ازباکو ـ به بندر حسن کیاده وارد شد.

* کشتی باراکاس باکو بامقدار ۴۵٫۴۹۹ تن ماهی منجمد شده از بندر حسن کیاده بمقصد باکو حرکت کرد.

* کشتی «کنکوردیافون» روز ۲۸ مرداد از بندر بوشهر خارج‌شد

بهای انواع ارز و مسکوك طلا در بازار ازادتهران

ارز	قیمت بریال	طلا	قیمت بریال
دولارنقد	۸۳	بهلوی	۷۱۸
دولارحواله پستی	۸۲٫۵۰	نیم‌پهلوی	۳۶۳
پوندنقد	۲۳۴	ربع‌پهلوی	۱۸۳
پوندحواله پستی	۲۳۱	ژرژ قدیم	۷۸۰
مارك نقد	۲۱	ژرژ جدید	۵۸۰
مارك حواله پستی	۲۰٫۵۰	لیره عثمانی قدیم	۶۶۰
فرانك فرانسه نقد	۱۷٫۵۰	لیره عثمانی جدید	۵۲۰
فرانك فرانسه پستی	۱۷٫۲۰	پانزده مناتی	۱۵۵۰
هزار لیرایتالیا نقد	۱۳۴	ده مناتی	۱۰۰۰
هزار لیرایتالیا پستی	۱۳۰	پنج مناتی	۴۱۰
فرانك سویس نقد	۱۹٫۳۵	بیست دلاری	۲۴۴۰
فرانك سویس پستی	۱۹٫۲۵	دولار مکزیکی	ـ
لیره ترك‌اسکناس بزرك	۷	طلای شمش	۴۳۵
روپیه پاکستان نقد	۹٫۲۵	نقره قدیم	۱۰۳
روپیه هندوستان نقد	۱۲٫۷۵	نقره جدید	۲۳

تجار معتقدند که :

عوارض انبارداری گمرك سنگین است

با عوارض فعلی انبار داری و مشکلات کنونی بازار و کمی پول و عدم قبول تضمین نامه بانکی پس از مدتی‌خود جنس را باید بابت عوارض انبار داری تحویل‌دولت‌داد

روز گذشته یکی‌ازتجار واردکننده بازار در مورد عوارض انبار داری گمرك اعتراضاتی داشت . معتقد بود که وزارت بازرگانی باید بیشتر در این مورد مساعدت بعمل آورد تاجر مزبور تقاضای خود را باستنادمطالبی که‌آقای کاظمیه معاون‌وزارت بازرگانی در مورد برنامه کار خود بخبرنگـار ما گفته بود بیان میداشت و مدعی بود که عوارض انبار داری بسیار سنگین و غیر عادلانه است آنروز که بازار خوب بود و کالا های وارداتی نرسیده ببازار فروش میرفت شاید تا این حددر مقابل عوارض احساس فشار نمیشد یا اگر میشد بقدری پول در دستشان زیاد بود که اعتنا به‌چند ریال اضافه قیمت نمی کردند اماامروز آن وضع وجود ندارد و چند ریال پولی است که باسختی از جیب خریدار بیرون میآید و باجان کندن بدست فروشنده میرسد . در چنین شرایطی فشار عوارض سنگین انبار داری‌و نظایرآن بخوبی احساس می‌شود . برای مثال مـی‌توان وضع آهن را که یکی از کالا های وارداتی است بعنوان نمونه ذکر کرد از آهن بر اساس وزن عوارض انبار داری دریافت می‌شود و هنگامی که وضع ساختمانی خراب باشد و پول در دسترس همه نباشد بیرون آوردن آهن مشکل بنظر میرسد از آنطرف آهن‌کالای سنگین‌وزنی است‌که‌عوارض انبار داری آنهم سنگین می شود در نتیجه پس‌از مدتی قیمت آهن بهمین علت بدو برابر و گاهی اوقات بچند برابر آن افزایش مییابد باین ترتیب معلوم است که سرمایه وارد کننده دچار تزلزل و کسری پرداخت و توقف میگردد تقاضای تجار این است حالا که دولت همه راههای واردات بی حساب را سد کرده است اقلا عوارض انبار داری را طوری اخذ کند که‌وارد کننده مجبور نباشدپس ازمدتی جنس خود رابابت انبارداری آن تقدیم دولت کند

محصول پنبه امریکا

واشنگتن ـ رویتر ـ وزارت کشاورزی امریکا اعلام کردمحصول پنبه امریکا در سال جاری برابر ۱۳٫۹۱۸٫۰۰۰ عدل خواهدبود .

محصول پنبه امریکا در سال ۱۹۶۰ برابر ۱۶٫۲۷۲٫۰۰۰ عدل بوده است .

وزارت کشاورزی امریکا خاطر نشان ساخت که بطور متوسط محصول پنبه امریکا در طول‌دهسال اخیر ۵۹ـ ۱۹۵۰ سالیانه برابـر ۱۳٫۵۵۳٫۰۰۰ عدل ۵۰۰ لیوری بوده است هر لیور در حدود نیم کیلو است .

دوبانك خصوصی تهران عده‌ای از کارمندان خودرا اخراج کرده‌اند

کارمندان تقاضادارند بشکایت آنها رسیدگی شود

امروز نامه‌ای‌از طرف کارمندان اخراجی دوبانك خصوصی تهران‌باداره روزنامه رسید که‌در طی آن باخراج خود اعتراض کرده وتقاضای درج‌عین نامه رانموده‌اند .

اداره محترم روزنامه اطلاعات

محترما بعرض میرساند دو بانك خصوصی تهران بدون هیچگونه‌مجوز قانونی بخدمت عده کثیری ازکارکنان خود که‌هریك دارای چند سرعایله و چندسال سابقه‌خدمت میباشند خاتمه داده‌اند ودرجواب اعتراض مادایر به علل اخراج اظهار میدارند که‌بانك موسسه‌خیریه نیست و هیچگونه تعهد نکرده تاابد بشماکاربدهد وهمچنین رئیس‌کارگزینی یکی‌از بانك‌هاصریحا اظهار میدارد که‌شما کارکنان باسابقهٔ طبعا حقوقتان زیاد شده وقریبا پس‌از پنج‌سال خدمت تقاضای وامو همچنین درخواست خانه خواهیدنمود . ولی افرادی‌که جدیدا استخدام نموده‌ایم‌هم حقوق کمتری‌دریافت‌میدارند وهم‌اینکه بامشاهده اخراج شما میتوانیم کار بیشتری ازآنها بکشیم وصدایشان‌هم بیرون نیاید .

مدیر عامل این‌بانك نیز درجواب اعتراض مامیگوید منظور ما کم‌کردن هزینه‌است ومنظوردیگری دربین‌نیست استدعا داریم ازاین آقاسوآل‌بفرمائید اگر منظور هزینه کم‌کردن‌است ! پس‌چرا باوجود دوطبقه بااطاق‌خالی در شعبه مرکزی ماهیانه دویست وپنجاه هزارریال اجاره ساختمان اداره مرکزی رامیدهید وهمچنین مبلغ شصت‌هزار ریال هزینه شم یك‌شب روسای‌شعب بانك درهتل تهران‌پالاس ونیزسالیانه مبلغ‌هنگفتی صرف هزینه سفرتفریحی شما درخارج‌از کشورمیشود ،چطوربود که‌یکی‌از این‌مخارج کمرشکن راحذف نموده‌واین عده کثیری که تنهابااین حقوق های‌ناچیز وچندسرعایله گذران میکردند اخراج نمیکردید .

همچنین بانك دیگر باوجود داشتن چندساختمان خالی که‌بترتیب ماهیانه یکصدو بیست هزارریال وچهل هزار ریال وشش هزارریال اجاره می‌پردازد وتاکنون میلیونها ریال جهت تبلیغ پرداخته ودرعوض کارمند یانگهبانی‌را که‌هریك خود مبلغ گویائی میباشند باسه هزارریال حقوق وچندسرعایله اخراج میکنند. لذااستدعاداریم بادرج مطالب فوق‌دردل مارا بگوش شنوای هیئت‌دولت خاصه آقای نخست وزیر برسانید شاید بوضع نابسامانی ماسرو صورتی بدهند و چنانچه بوضع ما رسیدگی نشود اجبارا باکلیه عایله تحت‌الکفاله خود بآخرین ملجاء امید ملت یعنی پیشگاه مبارك بندگان اعلیحضرت همایون‌شاهنشاهی متحصن خواهیم شد .

ازطرف کلیه کارکنان اخراجی‌دوبانك خصوصی .

OWNED & OPERATED BY KULUKUNDIS LINES LTD.

American Flag Service
(INES)
سرویس کشتیهای پرچم آمریکا
کشتی اینس

درحدود ۳ شهریور وارد و در ضمن تخلیه برای بنادر ذیل بارگیری مینماید.

نیویورك ـ نیواورلئان ـ هوستون

ودر حدود ۷ شهریورماه از خلیج فارس حرکت مینماید .

کشتی امیلیا
(EMILIA)

درحدود ۳۰ شهریورماه بخرمشهر وارد ودرضمن تخلیه برای بنادر فوق بارگیری مینماید .

کشتی کاترین
(KATHRYN)

درحدود۲۷شهریوراز نیویورك‌حرکت‌ودر حدود ۲۵ مهرماه به‌خرمشهر واردمیشود

برای کسب اطلاع بیشتر و تامین جا مراجعه‌شود به :

شرکت بابکو با مسئولیت محدود

تهران
خیابان فردوسی کوچهٔ بلژیك ساختمان جواهری
تلفن : ۳۰۳۶۴۰ـ۳۴۸۶۷

خرمشهر
خیابان‌فردوسی
تلفن : ۲۸۸۷ ـ ۲۸۸۶

آ ـ ۱۷۷۱۴

قابل توجه تهیه کنندگان

کنسرو مربا وترشی

برای کنسرو مربا و ترشی ظروف شیشه‌ای دهن گشاد که اخیرا درب فلزی با واشر لاستیکی آن مجددا ازآمریکا وارد شده موجود است . خریداران محترم به :

دفتر کارخانجات صنایع شیشه ایران‌واقع در نازی آباد خیابان سیلو تلفن های ۲۸۷۷۲ و۵۶۴۵۳ مراجعه فرمایند

آ ـ ۱۷۶۸۴

آگهی رسمی ثبت باشگاه بین‌المللی لاینز تهران

به موجب مدلول بند الف از ماده ۲ وماده ۸ آئین نامه اصلاحی ثبت موسسات غیر تجارتی و طبق اظهار نامه شماره ۶ مورخه۲۹ر۵ر۴۰ منضم به اساسنامه و صورت جلسه مجمع عمومی مورخه ۱۴ر۲ر۴۰ مفاد موسسه غیر تجارتی زیر در روزنامه رسمی و یکی از جراید کثیرالانتشار برای اطلاع عموم اعلام می گردد .

نام موسسه ـ باشگاه بین المللی لاینز تهران
موضوع ـ خدمت به بشریت
مرکز اصلی ـ تهران خیابان فروردین شماره ۲۳۷
تابعیت ـ دولت شاهنشاهی ایران
تاریخ تشکیل ومدت ـ از تاریخ ۱۴ر۲ر۴۰ برای مدت نامحدود
اسامی موسسین ـ آقایان حسین علاء و دکتر اسمعیل اردلان‌ـ دکتر علی معارفی و دکتر صادق مجیدی آهی و غیره
اسامی و سمت اعضاء هیئت مدیره ـ آقایان فتح اله نوری اسفندیاری رئیس ـ تیمسار دریادار عبداله ظلی ـ ودکتر علی اصغر همایونفر و شجاع ملایری نواب رئیس ـ دکتر محمد دفتری دبیر ـ حسن فصیحی خزانه دار ـ دکتر محمد حسین اعتمادی و مهندس ولی مشکوتی و یوسف اتحادیه و هارتون بجانیان مدیران ودکتر محمد تقی نیك نژاد ـ مصطفی شبلی رئیس اموال هیئت مدیره مدت فعالیت هیئت مدیره یکسال از تاریخ ۱۴ر۲ر۴۰
دارندگان حق امضاء کلیه اسناد و اوراق مالی با امضاء خزانه‌دار ورئیس هیئت مدیره یا دبیر متفقا معتبر و قابل اجراء است .
شماره و تاریخ ثبت ۵۰۷ ـ ۱۹ر۵ر۴۰
ازطرف رئیس‌اداره ثبت‌شرکتها وعلائم تجارتی واختراعات. مرتضی‌مطلبی
آ ـ ۱۷۶۹۴

سازمان شاهنشاهی خدمات اجتماعی ۱۳۲۶

آگهی قبول هنر جو

کانون کار و آموزش سازمان شاهنشاهی خدمات اجتماعی واقع در خیابان ری یکصد وپنجاه نفر هنرجو که تحصیلات شش ساله ابتدائی را با معدل بیش از ۱۳ پایان داده و واجد سایر شرایط مقرر وزارت فرهنك بوده و مزاج سالم داشته باشند برای تحصیلات فنی و در رشته های درود گری . اتومکانیك ـ برق ـ لوله کشی ـ ماشین دوره اول مدرسه حرفه ای کانون کار و آموزش که مدت آن سه سال است از طریق شرکت در امتحان ورودی می پذیرد .

داوطلبان باید از روز اول تا پایان روز دو شنبه ششم شهریور ماه همه روزه باستثنای ایام تعطیل از ساعت ۸ تا ۱۲صبح با در دست داشتن هشت قطعه عکس و دو برك رونوشت مصدق شناسنامه و اصل گواهینامه شش ابتدائی بدفتر کانون کار و آموزش واقع در خیابان ری مراجعه و ثبت نام نمایند .

محصلین از لوازم تحصیل و کتاب ویك وعده غذای گرم وسط روز (ناهار)برایگان استفاده خواهند نمود .

آ ـ ۱۶۰۹۸ ۱ ـ ۴

شرکت ملی نفت‌ایران

آگهی حراج

شرکت ملی نفت ایران تعداد چهل و چهار دستگاه ماشین تحریر ـ پنج عدد وان فلزی‌شش دستگاه آبگرم کن و تعدادی میز و صندلی وسایر ملزومات مستعمل اداری را از طریق حراج بفروش میرساند .

علاقمندان‌میتوانندرساعت ۹ صبح‌روز چهارشنبه۸ر۶ر۱۳۴۰ برای شرکت در حراج در محل اداره سابق خرید شرکت واقع در خیابان شاه ـ چهار راه دانشگاه حضور بهمرسانند .

آ ـ ۱۷۴۲۶ ۱ ـ ۲

مدیر اطلاعات در یك مصاحبه تلویزیونی گفت :

وقتیکه اطلاعات را منتشر کردیم

خواندن روزنامه گناه شمرده میشد

تاسیس سازمان کمك کودك، مدرسه حرفه‌ای لار، کمك بساختمان فارسینج ازاقدامات اجتماعی موسسه اطلاعات بود

بیمارستان کودکان بزودی از محل عواید گاردن پارتی افتتاح می شود

ساعت ده بعداز ظهر دیروز در برنامه آشنائی بیشتر تلویزیون ایران بمناسبت سیو ششمین سال تاسیس اطلاعات یك مصاحبه مطبوعاتی با آقای عباس مسعودی مدیر اطلاعات بعمل آمد.

ابتداء آقای مبشر مدیر برنامه‌های تلویزیون شمه‌ای پیرامون فعالیتهای مطبوعاتی فرهنگی و اجتماعی موسسه اطلاعات و شخصیت مدیر موسسه بیان نمود و سپس از مدیر اطلاعات تقاضا شد که درباره چگونگی آغاز فعالیت مطبوعاتی خود و وضع مطبوعات درسی و شش سال پیش (تاریخ انتشار اطلاعات) مطالبی برای بینندگان تلویزیون ایران بیان کنند .

آقای مسعودی در آغاز ازهمکاری موسسه اطلاعات و تلویزیون ایران در امور فرهنگی اظهار خوشوقتی نمود و سپس در جواب سئوال آقای مبشر چنین گفت :

هنگامیکه من میخواستم دست به انتشار روزنامه بزنم هیچ گونه وسیله‌ای نبود و اگر بخواهم امکانات و شرایط انتشار روزنامه را در سی و شش سال پیش و امروز مقایسه کنیم تفاوت فاحشی بین گذشته و حال وجود دارد . در آنروز چاپخانه بمعنی امروز وجود نداشت و فقط یك چاپخانه قابل توجه در تهران دایر بود که آنهم بوسیله دست کار میکرد و فاقدهر گونه سرعت بود . در آنروز ها من باهمکاری عده‌ای از دوستان فداکار دست بانتشار روزنامه زدیم ابتداء روزنامه اطلاعات را دردو صفحه منتشر میکردیم که حاوی اخبار روز بود ولی متاسفانه در آنروز خواننده وجود نداشت زیرا تعداد بیسواد ها بمراتب بیشتر از امروز بود . بزرگترین تیراژ ها از هزار تجاوز نمیکرد .

گناه بود

این نکته را باید اضافه کنم که در آنروز از نظر عده‌ای خواندن روزنامه گناه بزرگی شمرده میشد مثلا اگر اشخاصی از میان طبقه تجار میل داشتند که روزنامه را آبونمان بشوند ولی برای اینکه مورد طعن ولعن همکاران خود قرار نگیرند تقاضا میکردند روزنامه را بجای اینکه بحجره آنان ببرند بمنزل برسانند . ولی حالا رشد اجتماعی ما به جائی رسیده که همان کسانی که از خواندن روزنامه خودداری میکردند و آنرا گناه میشمردند خود مشوق مطبوعات هستند .

مدیر اطلاعات سپس افزود انتشار روزنامه را در سایه همکاری مردم شروع کردیم و امروز خوشوقتیم که در سایه همان همکاری و همچنین براثر ابراز صمیمیت بخوانندگان این توفیق را بدست آوردیم .

وضع مطبوعات

مدیر اطلاعات سپس در پاسخ این سئوال که وضع مطبوعات در حال حاضر چگونه است اظهار داشت : در حال حاضر وضع مطبوعات بصورت غیر قابل تصوری پیش رفته است البته این پیشرفت در سایه ترقی فرهنگ مملکت دراین مدت حاصل شده است . توسعه فرهنگ عامل بزرگی برای پیشرفت مطبوعات بوده است در عرض چندسال اخیر چاپخانه های زیادی تاسیس شده و در بعضی چاپخانه ها از ابزار و وسائلی استفاده میشود که از نوع بهترین و تازه ترین وسائل چاپ موجود در دنیا است .

هنگامیکه خارجیان و خبرنگاران و مدیران روزنامه ها و مجلات خارجی از تاسیسات ما دیدن میکنند ازدیدن اینهمه وسائل مدرن دچار اعجاب میشوند . مدیر اطلاعات سپس درباره نشریات موسسه اطلاعات صحبت کرد و نمونه ای از هر نشریه ای را بنظر بینندگان تلویزیون رسانید و بطور مختصر سوابق انتشار وفعالیت های هریك از نشریات را برای بینندگان تلویزیون تشریح نمود .

خدمات اجتماعی

در اینموقع آقای مبشر درباره فعالیتهای اجتماعی موسسه اطلاعات سئوال تازه‌ای مطرح نمود مدیر اطلاعات در پاسخ گفت همزمان با فعالیت های مطبوعاتی موسسه اطلاعات وارد خدمت اجتماعی شد . اولین اقدام موسسه اطلاعات دراین راه کمك به تاسیس بیمارستان فیروز آبادی با مساعدت عده‌ای از بازرگانان خیر در آنزمان بود . موسسه اطلاعات هنگام بروز حادثه زلزله در غرب بکمك ساکنین دهکده فارسینج شتافت و باکمك جمعیت شیرو خورشید سرخ در تجدید ساختمان فارسینج فعالیتهای ثمربخشی نمود .

همچنین در شهر زلزله‌زده لارنیز از طرف اطلاعات با کمك و همکاری مردم و جمعیت شیرو خورشید سرخ یك هنرستان حرفه ای در دست ساختمان است و بزودی باتمام میرسد .

سازمان کمك کودك

موسسه اطلاعات به پیشنهاد مجله اطلاعات کودکان و بمنظور کمك به کودکان نیازمند در سال ۱۳۳۸ اقدام بتشکیل سازمان کمك کودك نمود و از طرف این سازمان یك گاردن پارتی بنفع کودکان نیازمند ترتیب داده شد .

عوائدی که از این گاردن پارتی بدست آمد در اختیار جمعیت شیرو خورشید سرخ قرار گرفت و جمعیت شیرو خورشید سرخ و موسسه اطلاعات از محل این عوائد بیمارستانی برای کودکان افتتاح مینماید ساختمان بیمارستان آماده است و پس از تجهیز و تکمیل وسائل بسازمان کمك کودك واگذار خواهد شد تا از محل درآمد گاردن پارتی و کمکهای افراد خیر اداره شود .

مدیر اطلاعات سپس در باره فعالیت های مجله اطلاعات بانوان در مورد تشکیل انجمن دوشیزگان و بانوان و سایر فعالیتهای اجتماعی موسسه اطلاعات و مجله اطلاعات کودکان مطالبی بیان داشت .

در خاتمه برنامه یك حلقه فیلم که بمناسبت سی و ششمین سال انتشار اطلاعات تهیه شد بود بمعرض نمایش گذاشته شد .

هردم میپرسند فرهنگ جواب میدهد

هر سئوال یا مشکلی که در باره مسائل فرهنگی دارید همه روزه از ساعت هشت صبح تایك بعد از ظهر بوسیله تلفن های ۳۰۰۱۴ تا ۳۰۰۱۹ باسرویس فرهنگی روزنامه اطلاعات در میان بگذارید . ماسئوال یا انتقاد شما را با مسئولین فرهنك در میان میگذاریم و در همین ستون جواب میدهیم . . .

مردم میپرسند :

آقای محمد شرفی آموزگار فرهنك شوش میپرسند آیا وزارت فرهنك ازخانه‌هائی که درتهران ساخته ویا خواهد ساخت به آموزگاران فرهنك شهرستانها هم میفروشد واگر بفروش میرساند شرایط فروش آن چیست ؟

فرهنك جواب میدهد :

وزارت فرهنك درنظر دارد درتمام شهرستانها تا آنجا که میسر است برای معلمین خانه بسازد .

مردم میپرسند :

آقای احمد عطاری آموزگار فرهنك ایرانشهر مینویسد در باره تبدیل پایه آموزگاران دیپلمه باگذراندن مواد اختصاصی دانشسرا تجدیدنظر شده ولی درباره آموزگارانی که دارای دیپلم پنجم هستند وقریب ده سال هم سابقه خدمت دارند توجهی نشده تا از مزایای قانونی این دستور مفید بهره‌مند شوند وزارت فرهنك فکری هم بحال ما بنماید!

فرهنك جواب میدهد :

اینها میتوانند باگذراندن امتحانات آموزش وپرورش دانشسرای مقدماتی چنانچه موفق شدند میتوانند پایه خود را به آموزگاری تبدیل کنند .

مردم میپرسند :

آقای احمد مرادیان آموزگار پایه ٤ مینویسد من بااینکه لیسانسیه هستم ۳٦۲۵ ریال حقوق دریافت میکنم وبرای دریافت مابه‌التفاوت حقوق خود بماخذ اشل جدید مراجعه کردم بمن جواب رد دادند تکلیف من چیست .

فرهنك جواب میدهد :

روزهای شنبه هرهفته آقای زمانی معاون ثابت وزارت فرهنك در باشگاه مهرگان حضور می‌یابند وبخواسته‌های معلمین جواب داده و مشکلات آنان را برطرف میسازند شما هم میتوانید در روزمقرر بباشگاه بیائید ومطالب خودرا باطلاع ایشان رسانیده وتکلیف خودرا روشن سازید . ازطرفی شما میتوانید بامراجعه باداره کارگزینی پایه اداری خودرا به آموزشی تبدیل نمائید .

مردم میپرسند :

آقای اللهیار شریف آموزگار که دارای رتبه چهار کمك مهندسی است اظهار میدارد من ٤۰۰ تومان حقوق میگیرم چون اطلاعات کافی در امور حسابداری دارم ودریکی ازبانکها شغلی باحقوق مکفی برای من پیدا شده آیا وزارت فرهنك بااستعفای من موافقت میکند ؟

فرهنك جواب میدهد :

اگر تعهدی بوزارت فرهنك نسپرده باشند وزارت فرهنك با استعفای ایشان موافقت خواهد کرد .

موفقیت یك مهندس ایرانی در فرانسه

بطوریکه خبرنگار ما گزارش میدهد آقای مهندس احمد وکیلی که در دانشگاه تبلیز کرسی تدریس بیولوژی گیاهی را بعهده دارد دو سال قبل برای مطالعه و تحقیقات بیشتر عازم فرانسه گردید و در لابراتوار یکی از استادان برجسته دانشکده علوم پاریس مشغول تحقیق شد .

آقای مهندس احمدی وکیلی پس از دوسال مطالعه موفق گردید که دکترای بیولوژی خود را با درجه ممتاز بگذراند مرکز تجسسات علمی فرانسه رساله ایشان را با خرج خودش در دو جلد به چاپ رساند .

این رساله حاصل دو سال مطالعه دقیق و علمی آقای مهندس وکیلی روی میکروسکپ الکترونی و نتایجی که از آن بعمل آمده میباشد .

کتابخانه اطلاعات

دیوان سعدی

کانون معرفت که در انتشار کتب مفید و سودمند سهم بسزائی دارد اخیرا متن کامل دیوان شیخ اجل سعدی شیرازی را بطرز شایسته و زیبائی انتشار داده است .

آقای دکتر مظاهر مصفا که خود شاعری گرانمایه و نویسنده ای فاضل است در تدوین و تنظیم آن اهتمام بسیار نموده. امتیازی که این دیوان برسایر دواوین شعر فارسی دارد فهرست جامع و کاملی است بالغ بر ٤۵۰ صفحه که هر صاحبدلی با مراجعه به آن فورا مطلوب خود رامی یابد ما باختصار مزایای این دیوان را در سطور زیر بنظر خوانندگان ارجمند میرسانیم .

۱ـ فهرست قریب صد دسته از واژه‌ها و ترکیب‌ها و اصطلاحات

۲ـ مقابله متن با سایر نسخه های معتبر موجود .

۳ـ توضیح واژه های دشوار .

٤ـ ذکر آغاز حکایت های گلستان و بوستان در فهرست آغاز کتاب .

۵ـ فهرست کامل الفبائی مطلع کلیه قصیده ها و غزل ها وآغاز قطعه ها و ترکیب و ترجیع ورباعی و تك بیت ها و مثنوی ها .

٦ـ صحیح ترین شرح حال سعدی بطور خلاصه .

۷ـ کاوش در موضوع ها و مضمون های اختصاصی شیخ و روشن کردن نکته های تازه درسبك و روش سخن و پاره ای نکته های لغوی و دستوری .

۸ـ نکات مربوط بزندگی شیخ با استناد بگفته او .

۹ـ سی و هشت تصویر رنگین و زیبا ازآثار و ابنیه تاریخی شیراز این کتاب بالغ بر ۱۵٤۰ صفحه کاغذ اعلا و جلد زرکوب به بهای ۳۰۰ ریال از طرف کانون معرفت در اختیار عموم قرار گرفته است .

انتصابات وزارت راه

آقای مهندس محمود حجتی بسمت رئیس اداره راه استان تهران

آقای مهندس رضا درگاهی بسمت معاون اداره کل راهداری و رئیس اداره راه و ابنیه

آقای علی محمد انصاری بسمت رئیس اداره راه استان هفتم (فارس)

آقای مهندس سیروس تراب زاده بسمت مسئول اداره راه استان یکم (گیلان)

آقای مهندس عمادالدین عمادی بسمت معاون اداره کل راهسازی

برگ جایزه

با مراجعه بمراکز زیر در برابر سرپوش آلمینیومی روغن نباتی گل یك برگ جایزه دریافت فرمائید

تهران
فروشگاه روغن نباتی گل ـ خیابان اسلامبول
فروشگاه روغن نباتی گل ـ بازار روبروی مسجد شاه
فروشگاه روغن نباتی گل ـ تجریش
فروشگاه روغن نباتی گل ـ کرج
شهرستانها : نمایندگان وسمی روغن نباتی گل

قرعه کشی

جوایز بزرگ و بیمابقه

مخصوص خریداران ارجمند روغن نباتی گل که برگهای جایزه را در دست دارند بزودی آغاز خواهد شد

یادداشت : سرپوشهای آلمینیومی که با برگ جایزه مبادله میشود در زیر درقوطی های روغن نباتی گل نصب شده است

آشنا

روغن نباتی «گل» گل روغنها

آ ـ ۱۷٦۹۸

هنرهای زیبای کشور

اداره هنرهای دراماتیك

مسابقه نمایشنامه نویسی

بمنظور تشویق نویسندگان و ترویج شیوه صحیح درام‌نویسی در ادبیات فارسی مسابقه نمایشنامه نویسی سال ۱۳٤۰ را با شرایط زیر اعلام مینماید.

۱ـ نمایشنامه ازنظرفن درام‌نویسی صحیح باشد.

۲ـ موضوع و داستان نمایشنامه مربوط به زندگی مردم ایران باشدویا نکته و مضمونی فلسفی واجتماعی را شامل گردد .منابع و ماخذ مورد استفاده در مقدمه توضیح داده‌شود.

۳ـ اجرای نمایشنامه کمتر از یك ساعت و چهل و پنج دقیقه‌وقت نگیرد ودر حدود یك نمایشنامه سه‌پرده‌ای باشد.

٤ـ نمایشنامه بچاپ نرسیده و بنمایش درنیامده باشد . همچنین برای مسابقه دیگری فرستاده نشده باشد.

۵ـ املای نوشته صحیح و عبارات بطور کامل نوشته شده باشد.

٦ـ قلم خوردگی وبی انضباطی در شیوه تحریر مطلقا موجود نباشد .

۷ـ یك نسخه اصل ودو رونوشت (ماشین شده) همراه تقاضای شرکت در مسابقه به اداره هنرهای دراماتیك تسلیم شود.

۸ـ به‌نمایشنامه هائی که‌ازهر لحاظ‌واجد شرایط باشد جایزه اول‌یادوم ویاسوم تعلق خواهد گرفت.

۹ـ ارزش نمایشنامه در حدود هر یك از سه جایزه تعیین‌خواهد شد . (اگر نمایشنامه های تسلیم شده‌همه ضعیف بودو مثلا فقط یك نمایشنامه استحقاق گرفتن جایزه سوم را داشت به‌آن نمایشنامه جایزه سوم تعلق خواهد گرفت و مسابقه ، برنده جوائز اول و دوم نخواهد داشت .)

۱۰ـ امتیازات مربوط به نمایشنامه بنام مصنف در اداره هنر های دراماتیك ثبت‌و محفوظ خواهد بود.

۱۱ـ اداره هنرهای دراماتیك با اعطای جوائز در نمایش و چاپ وانتشار نمایشنامه های برنده برای مدت پنج سال مختار و صاحب امتیاز خواهد بود.

۱۲ـ نمایشنامه های برنده اگر از طرف گروه وابسته باین‌اداره ویاتماشاخانه‌ای بنمایش درآمد و آن نمایش جنبه انتفاعی داشت علاوه برجایزه‌ای که به نمایشنامه تعلق گرفته است نویسنده از عوایدحاصله بمیزان صدی‌پنج سهم خواهد داشت.

۱۳ـ نمایشنامه‌هائی که جایزه به آنها تعلق نمیگیرد در صورت درخواست بصاحبانش مسترد خواهد شد . ولی یك نسخه آن درپرونده مربوط به‌مسابقه نمایشنامه نویسی این اداره محفوظ خواهد بود تا در مورد لزوم ،باموافقت نظر نویسنده مورد استفاده قرار گیرد.

۱٤ـ مدت تسلیم نمایشنامه و شرکت در این مسابقه تاپایان دیماه ۱۳٤۰ خواهد بود .

جوائز مسابقه

جایزه اول	۲۵۰۰۰ ریال
جایزه دوم	۱۵۰۰۰ ریال
جایزه سوم	۱۰۰۰۰ ریال

شاه‌آباد جنب دبیرستان شاهدخت

۱ـ٤ آ ـ ۱۷۲٦۸

هنرستان هنرهای زیبای پسران

دررشته های نقاشی ، مجسمه‌سازی وهنرهای تزئینی (مینیاتور، تذهیب نقشه قالی و کاشی)هنرجو می‌پذیرد.

دارندگان مدرك قبولی دوره اول متوسطه‌برای ثبت‌نام از ساعت ۸ تا ۱۱½ صبح هردوشنبه بمحل هنرستان واقع در پیچ‌شمیران . خیابان تنکابن مراجعه نمایند.

اداره آموزش و هنرهای ملی هنرهای زیبای کشور

آ ـ ۱۵۰۳۲ ۱ـ۱۰

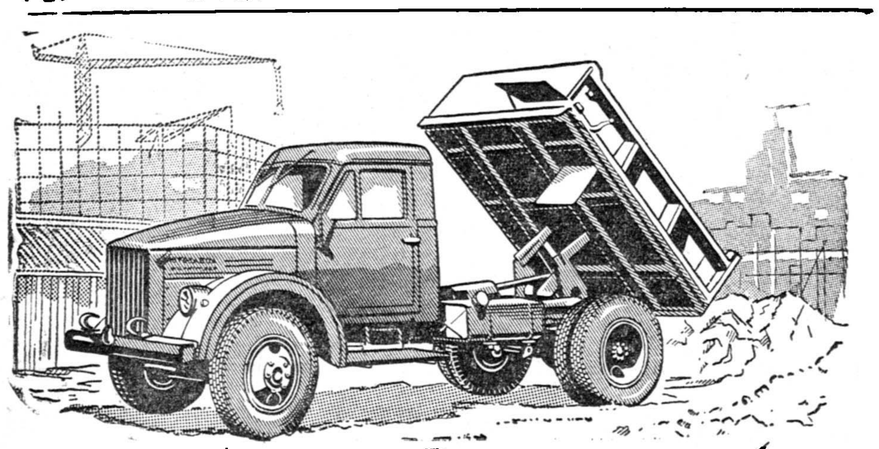

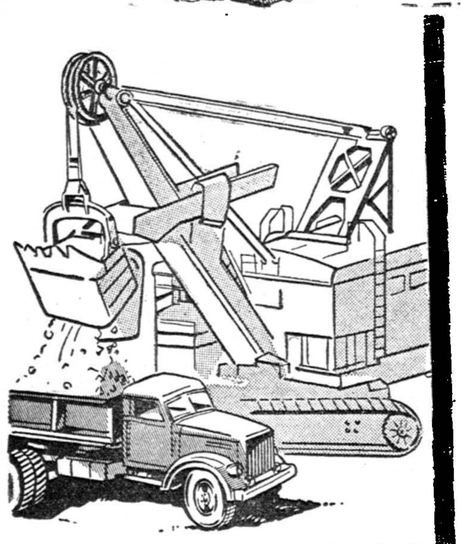

بارکش های روسی

مظهر استحکام ـ دوام و قدرت

بارکشهای گاز

محصول شوروی

از وسایل مطمئن و بصرفه برای کارهای ساختمانی و راه‌سازی در ایران

نماینده انحصاری

شرکت سهامی ایران شرق ـ خیابان سعدی ـ پاساژ سعدی ـ تلفن ۳۸٤۵۳

ТЕХНОПРОМИМПОРТ

آ ـ ۱۷٦٤۰

VITA

ویتا

مربای به

سالن آرایش زیبائی آماندا

از اول تابیستم شهریور با تخفیف بی سابقه تا ۵۰ در صد میزانپلی ـ رنك ـ دکولوره ـ صاف کردن مو ـ توالت کامل عروس و باجدیدترین دستگاه الکتریکی مو های زائد صورت را برای همیشه بدون هیچگونه درد و اثری بر طرف میکند .

خیابان شمیران ایستگاه عوارضی ـ ساختمان هدایت .

آ ـ ۱۳۰۸۹

متن اظهارات آقای منجمی وجواب آقای نخست وزیر

بقیه از صفحه ۵

جای دیگر نداریم ...

خیلی معذرت میخواهم از اینکه این‌حرفها را اینجا مطرح میکنم،شاید من هیچ جای دیگر جز اینجا ندیدم‌که بحث آزادی باشد ، من میترسم از این حرفهائی هم‌که زده‌ام مزاحم‌جناب آقای مسعودی بشوند که چرا اجازه دادید این فضولها اینجا بیایند ولی بهرحال من دیگر طاقت ندارم ، دیگر نمی‌توانم تحمل کنم،هرکاری‌میخواهند بکنند ، باورکنید اینقدر مغزم داغ شده‌که دیگر نمیدانم از کجا شروع کنم وچه جوری افکارم را متمرکز نمایم و بالاخره دردهایم را بگویم . آنهم با این وقت‌کم .

بله ، ما هیچ‌جا نداریم که این حرفها را بزنیم ، بخدا بنده بی‌هدف هستم ، تابحال با اینکه در کیفیت و هویت‌دسته‌ها واحزابی‌که تابحال بوده از کنار مطالعه کردم . متاسفانه‌تابحال جزو هیچ حزب و دسته ای هم نبودم، باید عرض کنم‌که در عین حال که اشتیاق زیادی بدخول دریك حزب واقعی وبتمام معنی و فعالیت میهنی داشتم همیشه از این امر محروم‌بودم آخر این محرومیتها را کجا بایدمطرح کرد ؟ بنده دانشجوی پلی‌تکنیك‌تهران یا دانشکده صنعتی و درسال سوم رشته مکانیك هستم ، هشت‌ماه قبل بود که رفقای همکلاسی خودرا دورهم جمع کردیم و خواهش کردم که‌بیائید دور هم جمع شویم و دردهامان رابهم بگوئیم . بیائید ماهم یك ترتیبی‌اتخاذ کنیم که این دوره که بهترین‌دوران زندگی ما است کمتر ببطالت بگذرد واز وجود هم استفاده کنیم ، بیائید محیط دانشکده را از این صورت خشك خارج کنیم و بمحیطی که‌جنبش وفعالیتی داشته باشد تبدیل کنیم و کارهائیرا که مربوط بخود ماست خودمان بعهده بگیریم ، گفتندمنظورت چیست؟گفتم‌بیائیدیك کافه‌تریادراینجا درست کنیم ، یك شرکت تعاونی درست کنیم ویا سازمان ورزشی و گردشی و تفریحی بوجود آوریم ودور هم جمع شویم و از هم دور نباشیم‌و بعدها ممکن است گرفتار بشویم و هر کدام ازدواج کنیم و متاهل شویم ودیگر بهم نرسیم . فقط در همین محیط است‌که میتوانیم با هم نزدیك باشیم .

بهرحال پیشنهاداتی دراین باره دادم وگفتم دراین پیشنهادات‌میتوانیم برویم مطالعه کنیم ، یك مطلب من‌در آوردی‌نیست ، درهمه دنیا اتحادیه‌های دانشجوئی‌وجود دارد واین یك‌اتحادیه صنفی است و هرگز از سیاست‌چیزی درآن وجود ندارد وماهم میتوانیم در اساسنامه قید کنیم که این اتحادیه جنبه سیاسی ندارد و هرکه میخواهد بیاید و همکاری کند تاحس مسئولیت درمیان ما بوجود آید . ما متاسفانه هیچ‌کدام احساس مسئولیت نمیکنیم. بالاخره دوسه جلسه تشکیل شد و رفقا بشوق و هیجان آمدند وجلسه‌ای بوجود آوردند ، اما بعدها این‌زمزمه شروع شدکه مواظب باشید ، فلانی ترا میگیرند و می‌بندند . این حرفها را چرا میزنی ،گفتم من‌که حرفی‌نزدم که مرا بگیرند ، گفتند نه ، ممکن‌است تعقیبت کنند ، گفتم من‌که قصدناامنی ندارم‌که مرا تعقیب کنند . این دلیل ندارد ، تازه ما اساسنامه رامینویسیم ومیبریم اگر موافقت کردند این کار را میکنیم وگرنه نمی‌کنیم ، این که ترس ندارد .

گفتند این حرفها ایده‌آل است . شما جوان هستید و تجربه ندارید . باز دوباره تاکیدکردم‌که چرامیترسید وکنار میروید . آخرچه خبر شده‌است اتفاقا همین‌اوان‌هم نزدیکیهای‌انتخابات بود که جناب آقای مهندس نفیسی رئیس‌ما که اتفاقا مثل پدرم‌دوستشان دارم و تملق هم نمیگویم ، فرمودند که چون انتخابات نزدیك است واخوی بنده هم کاندید هستند و اخوی آقای مصطفی درخشش هم همینطور، اجازه بدهید که این جلسات تشکیل نشود، رفقا اینرا حمل برآن کردندکه‌میگویند اصلا اینکار قدغن است ، گفتم‌اشکالی ندارد ، خلاصه بعدها شایع شد که اصلا اجتماع قدغن است ، تشکل‌بهر عنوانی که باشد قدغن است دور هم جمع شدن قدغن است ، مگر نمیدانید که این دستگاه از گرد هم آمدن دانشجویان وحشت دارد ، خاموش باشید . بنده نتوانستم خودم راقانع کنم‌وبهرحال‌فکرکردم شایددانشجویان دربی نفع آنی هستند ونمی‌توانندآتیه خودرا درنظر بگیرند .

ماجرای بلیطها ...

اتفاقا همانروز ها بود که شرکت واحد که بلیطهای دانشجوئی میداد آنرا قطع کرده بود . رفتم از رفقا خواهش کردم که امضا جمع‌کنند واز دوستان‌دیگر دانشکده‌ها همین‌خواهش را کردم که امضا جمع‌کنید بفرستیم بنخست‌وزیری و تجدید نظری بکنند وهمان بیست‌وپنج درصد تخفیف‌قبلی را بدهند ، البته‌اینکه دراین جریانات باچه مطالبی مواجه شدم بماند ، وقتی از یکی‌از دانشجویان خواهش کردم این‌کار را بکن ، گفت بمن میگوئی امضاء جمع‌کن ؟ گفتم چه اشکالی‌دارد؟ گفت : مثل اینکه تو اصلاازمرحله پرت هستی ، بابا این حرفهاچیست؟ توی دانشکده ما اگر درترکیه کودتا بشود چهارپنج نفر را میگیرند .

گفتم این چه حرفی است ؟ گفت نه برادر ، ما اصلا میترسیم از این امضاها بکنیم ، بهرحال این کار را ادامه دادیم تا رسید به‌نخست‌وزیری و آقای مهندس شریف امامی گفتند که اگر من تابحال از این جریان‌اطلاع داشتم دستور میدادم ، باید پنجاه‌در صد تخفیف بدهند ، البته رئیس حسابداری شرکت واحد کم مانده‌بود که مارا کتك بزندکه چرا رفته‌اید و مزاحم آقای نخست‌وزیر شده‌اید .

اتوبوس مجانی ؟

بالاخره بعداز دوماه فعالیت‌متوجه شدیم که‌جواب داده اند با دانشگاه مشغول مذاکره هستند تا تعدادی اتوبوس مجانی برای دانشجویان در اختیار دانشگاه بگذارند ، شماره‌نامه راهم بمادادند اماهرچه رفتیم‌دبیرخانه دانشگاه جواب مارا ندادند ونفهمیدیم کجاگیر کرد بهرحال ما سرخوردیم‌و مایوس برگشتیم . فکر کردم برای اینکه برای دانشجویان دلیل‌قانع‌کننده بیاورم تقاضا کنم از سازمانها و اتحادیه‌های دانشجوئی خارج ازکشور نونوشت اساسنامه خودرا برای ما بفرستند تا اگر خواستیم اساسنامه‌ای تهیه‌کنیم یك مطالعه‌قبلی داشته‌باشیم اتفاقا از انگلستان واطریش‌وامریکا از این اساسنامه‌ها برایمان فرستادند که هنوز هم داریم . اما بهرصورت موضوع منتفی‌شد وبدنبال آن‌جریانات دانشگاه شروع شد ودرهمانموقع بود که من‌متوجه‌شدم آن اتوبوسهای‌مجانی همان کامیونهائی بودند که‌دانشجویان را مجانا بزندان میرساندند .

(خنده حضار)

بهرحال باور کنید بنده هیچ قصد تبلیغ ندارم ، بنده بتمام معنی‌بیطرف هستم درحالیکه اشتیاق زیادی دارم‌که درمن یك هدفی بوجود آید ، من نمی توانم برای جریانات موجود یك‌دلایل منطقی و مستدل و قانع‌کننده بتراشم ولی باور کنید که مشتاق هستم‌بیاینه مرا هدایت کنند . نه من ، عده‌زیادی هستند که مثل من هستند .

راه‌حل !...

همسایه شمالی ما چه در هنگام حکومت تزاری و چه درهنگام‌حکومت باصطلاح سوسیالیستی‌هرگز ازتصرف ایران منصرف نشده است . اینها نشسته‌اند وبرای ما رادیو ملی‌درست میکنندوازاین قبیل‌وازآنجا ناامیدهائی مثل مرا میخواهند بطرف خودشان بکشانند ، هستند یك کسانی که اینطور میشوند ، خیلیها هستند که وقتی ناامید میشوند خیال میکنندکه دیگر هیچ راه حلی برای مملکت‌وجود ندارد جز همان راه‌حلی که حزب توده نشان داده وبعد میروند و سر خودرا میگذارند بدامان کاخ‌نشینان کرملین و میگویند تاواریش استراسنی ! بیا ومرك من این سیمهای خاردارت را ببنادر جنوب منتقل کن و مارا ازدست این ظالمها نجات بده .

ولی من نمی‌توانم اینرا برای‌خودم راه حل بدانم . بنده اگر جرات‌میکنم امشب بیایم درحضور هیئت دولت و با این شهامت عرایض خودم رابگویم اگر درآن موقع خواب‌این‌کار را هم ببینم صبح مرا تیرباران میکنند .این مطلبی است که من احساس کرده‌ام ولی متاسفانه عده‌ای از همگنان من احساس نمیکنند و خطری‌که متوجه مملکت ما است از همینجاست . بنده تقاضا میکنم که شمارا بخدا ، شمارا به آنچه که ایمان دارید ، بیائیدیك کمی‌این‌مسیری راکه تابحال‌پیموده‌اید عوض کنید ، من نمیگویم صدوهشتاد درجه بروید و مقابل راه فعلی قرار بگیرید اما یك کمی جهت خودراتغییر بدهید . بجای اینکه دانشجو را کتك بزنید و زجرش بدهید فکر دیگری بکنید . شما خیال میکنید باکتك‌زدن درست میشود ؟ بدتر آتش آنها تند تر میشود و دانشجویانی که تماشاچی هستند بیشتر تحریك می‌شوند ، من اینرا از داخل احساس کرده‌ام . تحریك میشوند و نتیجه‌این تحریك همانست که آنها دلشان می‌خواهد . آنها خودشان را پشتیبان نهضتهای ملی‌وغیره میدانندرصورتی که پشتیبانی آنها باین نحو است که دو هدف را دنبال میکنند . یا اینکه بتوانند داخل نهضتهای ملی باشندو آنرا از داخل متلاشی کنند و جریان را بنفع خودشان تمام کنند و یااینکه باصطلاح بانزدیکی و ندا در دادن و ائتلاف واز این حرفها به‌آن اتهام کمونیستی بزنند . این یك سنتی است . هم امپریالیست شرق داریم وهم امپریالیست غرب ، هردو بی بهانه میگردند آن یکی اسم نهضت مجارستان را میگذارد نهضت امپریالیستی واینهم نهضتهای ملی‌را میگوید کمونیستی و آنها هم میدانند که اگر آن راه را نروند نهضتهای‌ملی کوبیده میشود و میگویند دیدید از دست شما کاری برنمی‌آید ؟ و راه حل همان است که ما پیشنهادمیکنیم درمقابل این دلیل ساده ، اشخاصی ساده بلافاصله روگردان میشوند و این خطریست که متاسفانه من آنرا احساس میکنم . همه میدانیم که شوروی آن غلطی راکه ممکن بودقبل از بیست وهشتم مرداد بکند دیگر نخواهد توانست کرد ولی نه ، او در پشت مرز ایران منتظر است که آن چهل هزار ایرانی موعود را سر فرصت بایك بهانه کوچك روانه‌ایران کند و دستشان قداره بدهدواسمش‌را هم بگذارد مثلا قیام ملی ۲۹ مرداد !

بهرصورت من فقط استدعایم این بودکه بیائید با ما به از این‌باشید. بخدا من‌رفقائی را که واقعااحساسات میهنی دارند و واقعا علاقمند بمسائل میهنی هستند زیاد میشناسم ، وقتی با یك دانشجوی غیر ایرانی مواجه میشوند حس حقارت میکنند ، دلشان میخواهد که مملکتشان مثل آنها پیشرفته باشد وقتی بنده شیراز تا بوشهر آن گردنه های عجیب وغریب را طی میکنم درانتظارم که بوشهر را ببینم اما وقتی باین شهر میرسم که خرابه‌ای بیش نیست واقعا احساس تاسف میکنم ، جائیکه می‌بینم میشود خیلی کارکرد .

امیدوارم این سازمان هدایت دانشجویان برخلاف آنچه که قبلا در ناراحتی خیلی تند و تیز درباره آن صحبت کردم یك‌سازمان واقعی‌هدایت دانشجویان باشد ، بجای اینکه‌بگویند این آقا را برای شما رهبر قرار داده‌ایم و بروید بحرفش گوش کنید ودنبالش بروید و بجای اینکه مارا دنباله رو وفرد پرست تربیت کنند و بجای اینکه بما بگویند دنبال این آقا بروید ، آدم خوبی است مثل‌همینها که امروز دنبال بعضیها میروند ، یك راه منطقی پیش بگیرند .

این احزاب ملی ...

من انتقادم باین احزاب ملی هم همین است . اینها اصلا دنبال ایدئولوژی و دنبال یك مکتبی و یك اصلی و واقعیتی نمیروند ، اینهادنبال حرفها وافراد میروند ، خوششان می آید وقتی یك نفر انقلابی صحبت می کند وبهمین دلیل که تشنگی آنها به این طریق رفع میشود خیال میکنند هدفی درمقابل اینها هست . کیست باینها بگوید آمدیم و حالا حکومت دست شما افتاد . شما اقلا باید برای یکماه برنامه‌داشته باشید و بدانیدکه چکار میخواهید بکنید ومارا بکجا می کشانید . خلاصه همه دنباله‌روی می کنند ، امیدوارم این‌امر درموردهدایت دانشجویان رعایت نشود .

ای مادر وطن .

بردارم از تو گردل وبرگیرم ازتو مهر
این مهربر که افکنم این دل کجابرم؟

اظهارات آقای دکتر امینی نخست وزیر

بنده میخواستم بدوا از جناب‌آقای مسعودی تشکرکنم برای اینکه این جلسه کرسی آزاد را تشکیل دادند تا دانشجویانی که از امریکا آمده‌اند با دانشجویان دانشگاه تهران تماس بگیرند و نسبت به مسائل موردابتلاء خودشان و مورد ابتلاء مملکت بحث بشود . البته بنده نه‌تنها نتوانستم این جلسات را تعقیب بکنم بلکه خلاصه‌اش را هم درانر کمی فرصت در روزنامه نخواندم ولی عجالتا بنده می‌بینم دو مطلب دراین هست ، یك قطعنامه و خلاصه مذاکراتی که دراین جلسات شده ودیگر فرمایشات آقای منجمی ، با اجازه آقایان اول جواب آقای منجمی را میدهم .

بنده چون خودم از یك دسته‌مثبتی هستم البته هیچوقت از منفی بافی خوشم نیامده ودرتمام عمرم هم‌علیرغم تمام مشکلات یك مرد مثبتی بودم ، همیشه هم بحثم این بودکه هرکه می‌آیدکاری بکند پیش از آنکه‌آنکار انجام‌بشودومعین‌بشود که‌خوب‌است‌یابد تنقید شروع شده است . آقای‌منجمی گفتند که از کی تا حالا دولت توجه کرده بکار دانشجو و جوان و با این عجله و شتاب میخواهد کاخ جوانان درست کند و معلوم نیست که این هدایت افکار آقایان را کی میخواهد عهده‌دار شود . میخواستم به آقای منجمی بگویم که خوب بود یك قدری فرصت میفرمودید که ببینید ما چرا اینکار را میکنیم و هدف ما از این‌کار چیست . من عقیده‌ام اینست که‌همان طورکه درضمن همین قطعنامه هم‌اشاره شده ما دانشسرا و دانشگاه درست کردیم و افرادی را بخارج فرستادیم بدون اینکه درنظر داشته باشیم که آنها را برای چه میفرستیم و چه‌انتظار وتوقعی از آنها داریم و چه شده که جوانان مملکت ما بدون اینکه دارای هدفی باشند و یك برنامه مشخصی‌را دنبال کنند اکنون دراین وضع‌هستند که هم خودشان را گرفتار کرده‌اند و هم مارا . البته آنچه گرفتاری‌ما است اشکالی ندارد برای اینکه وظیفه‌ماست

اما آنچه برآقایان لازم‌است‌اینست که کمی فرصت بدهند .

مطلبی‌که آقای منجمی اظهارفرمودند خودش دلیل براینست که آزادی در این مملکت‌حکمفرماست ، این‌حرفهائی که ایشان فرمودند قسمت عمده‌اش متوجه دولتهای سابق و همین دولت فعلی است که بنده افتخار ریاستش را دارم . اگر درسابق توجه خاصی نبوده ما خواستیم این خلاء را پرکنیم و این توجه را بکنیم واین کاخ ویا محل از این جهت درنظر گرفته شد ، اسم کاخ هم روی آن نگذارید محلی است برای اینکه جوانان درآن جمع بشوند ودرهمان محل همین مناظره‌ای که دراینجا میشود بشود ، درحضور مردم ، دولت واستادان خودشان و مخصوصا در حضور یك عده از به‌آن زدند ولی کسی تعقیبشان نکرده دانشجویانی که با آنها توافق نظر دارند وباین ترتیب از افکار همدیگر اطلاع پیدا بکنند وانشاءاله شاید با توجه باوضاع واحوال بتوانیم همان طور که بایشان تذکر دادیم اینها را راهنمائی و رهبری بکنیم نه برای هدف خاصی بلکه در راه تشخیص مصالح مملکت . چون چند جلسه آقایان که تشریف آوردند درنخست وزیری وبا هم صحبت کردیم اینطور بنظرم آمد که آقایان مدعی هستندکه مصلحت مملکت را ما نباید تشخیص بدهیم و همه باید تشخیص بدهند .

اما یك مطلب هست و آن اینکه آقایان از زاویه جوانی و تندی و احساسات قضایا را می‌بینند و ما از نظر داشتن مسئولیت و اطلاعات و معلوماتیکه نسبت باوضاع و احوال داریم ، ما از این نظر قضاوت‌واقدام میکنیم ، البته اگر میشد که این افکار را بهمدیگر نزدیك کرد تا اگر ما اشتباه میکنیم آقایان مارا متوجه بکنند واگر آقایان اشتباه میکنندحرف مارا گوش کنند آنوقت قطعا خیلی از این مشکلات پیش نمی‌آید ، بنابراین بنده میخواستم آقای منجمی را متوجه بکنم که قدری حوصله بفرمایند اگر دیدند دراینجا واقعاامی گسترده‌شده چون الحمدالله باهوش و اطلاع‌هستند و خوب تشخیص میدهند بدام‌نخواهند افتاد واگر برعکس دیدند حقیقتا حسن نیت هست و میخواهیم سعی کنیم‌که آزادی و آزادیخواهی بمفهوم واقعی باشد نه ایجاد زحمت و مزاحمت در مملکت آنوقت قضاوت خواهندکرد .

تکذیب میکنم ...

قسمتی‌که اشاره کردند که به زندان بردند و زجر دادند وغیره بنده میخواهم این قسمت را تکذیب بکنم . البته بنده منکر نیستم که یك عده‌ای را توقیف کردیم که قسمتی آزادشدند و عده‌ای دیگر هم درتوقیف هستند ولی بهرحال کسی را زجر ندادند و این عمل که ما کردیم برای این بود که یك عده نخواستند تبعیت ازدستور دولت بکنند و تظاهر نکنند . آقایانی که از امریکا آمده‌اند میتوانندشهادت بدهند اگر بنده بگویم ویا اعضای دولت بگویند حمل برغرض می شود، ولی آقایانی‌که درخارج بودند دیدند که دولت بالاخره قدرتی دارد که اگر افراد بخواهند تخلف بکنندجلوگیری میکند ، پلیس و قوای انتظامی برای اینست که از دستور دولت تخلفی نشود .

حال اگر یك عده‌ای آمدندوگفتند که ما دستور دولت را اجرا نمیکنیم وآنچه دلمان‌خواست میکنیم ، تصدیق میفرمائید که هرج ومرج‌است واسمش را هم آزادی نمیشود گذاشت .

بنده مکرر عرض کردم که اصولا جوانها چه درایران و چه در سایر ممالك یك تندی و تحرکی دارند که بایستی سعی کرد آنرا راهنمائی و رهبری کرد برای اینکه بشود از آن بنفع مملکت ومردم استفاده نمود . اینکه ایشان فرمودند که ما رهبر برای کی معین بکنیم اشخاصی هم‌که الان هستند چون هدفی ندارند ودنبال افراد میروند این ایراد را من به‌آنها و رفقای جوان دانشجویشان کردم‌که ببینید اگر دراعمال و افعال ایندولت ایرادی هست بگوئید ما رفع کنیم‌در تمام‌کشورهای‌دنیا بالاخره یك‌اکثریت ویك اقلیت پارلمانی هست ، بااینکه اقلیت وظیفه اش حمله به اکثریت هست اما اگر نباشد آن دولت نماینده اکثریت کار خوبی بنفع مملکت‌بکند اول کسی‌که تقدیر و تمجید میکند همان لیدر اقلیت است . در دنیا دیده نشده که اگر یك فردی ولو اینکه عده‌ای با او مخالف باشند کار خوبی هم بکند این کار خویش را هم قبول نکنند . وبیخود بگویند آقا ما با این آدم مخالف هستیم ، بنده خیال‌میکنم لازم است اقلا مااین فکر را درجوانان پرورش بدهیم‌که منفی‌بافی نکنند ، کارخوب‌در راه مملکت از طرف‌هرکس باید باشد خوب است . این دولت یك برنامه‌ای درابتدای زمامداری‌ارائه کرد و آنرا درمعرض افکار عمومی گذاشت ، برنامه اش ظاهرا خیلی خوب بود و من خیال میکنم ایرادی نداشت . اما گفتند نه‌خیر این دولت نمی‌تواند آنرا اجرا کند . چرا ؟

باید صبر میکردند اگر دولت‌اجرا نکرد حق بجانب شما است وخوشحال هم میشوید که بالاخره حرفتان به کرسی نشسته است . اما اگر اجرا کرد ایرادتان برای چیست ؟ بنده رسمم نیست از خودم و همکارانم تعریف کنم فقط حرفم اینست‌که از کجا بنده وامثال بنده علاقه‌ام نسبت به‌مملکت کمتر است ، کمتر وطن‌پرست هستیم وکمتر ملی هستیم ، جز اینکه بنده هرعملی کردم‌شجاعت وشهامت اینرا که بگویم این عمل‌را من کرده‌ام داشتم ، بنده قرارداد نفت امضا کردم و دفاع از آنهم کردم و اکنون هم میکنم . درهمان وضع واین وضع بهترین قرارداد بود ، ولی یك عده اساسا میخواهند تمام عمر جنت مکان بمانند و هیچ‌کاری هم نکنند . برای اینکه ایرادی به آنها نگیرند ، هیچوقت برای یك کار منفی هیچکس را دراین مملکت مورد ایراد قرار ندادند ، ما منفی‌بافهائی دراین‌مملکت داشتیم که زیانهای غیرقابل جبران که ما همه اهل‌یك مملکت هستیم ، بنده امروز نخست وزیرم و فردا فردی عادی می شوم کما اینکه فرد عادی بودم و نخست وزیر شدم پس بالاخره در خوب وبد این مملکت بنده هم شریك هستم بنده مکرر بآقایان استدلال کردم که مملکتی باید بماندو آرامش وآسایشی باشدتا همه اینها درست بشود واگر خدای نکرده در اثرکار های بی‌قاعده ودراثر اینکه ما احساسات را برمنطق و بر عقل غلبه میدهیم عملی خلاف انجام دهیم مملکتی نخواهد ماند که آقایان آزادیخواه یا مصدر کارش باشید ، بعلاوه یك کمی هم باید حوصله داشته باشید .

انقلاب

آقای نخست وزیر افزود : بعضی از آقایانی که در این دولت وزیر شدند سابقه وزارت نداشتند . البته یك اشخاصی را آوردن بدون اینکه سابقه‌داشته باشندوزیر کردن‌خودش یك عمل انقلابی است ، انقلاب تنها همان خونریزی که نیست ،یك‌تحول شدید و سریع است .

این خودش باید مشوق دیگران باشد که ببینند راه‌باز است ولیاقت شرط است ، والله وبالله اگر من در یکی از این انتصابات خصوصیت به خرج‌داده باشم ونظر شخصی نویش باشد فکر کردم چه اشخاصی بدرد میخورند ،آنهارابرای همکاری‌انتخاب کردم . البته تجانس هم لازم است ، اگر یك دولت تجانس نداشته باشد اول کار خودش خراب می شود ولی اساس مطلب این بود که ببینم چه اشخاصی بامحیط فعلی‌و وضع‌موجود متناسب هستند ، ممهذا هزار جور ایراد میکنند که بله فلانکس خیلی آدم فعال و باحسن نیتی‌است ولی پخته در وزارت نیست ، خوب صبر کنید تابپزد «خنده حضار» یك‌قدری حوصله داشته باشید تا تجربه پیدا کند ،

آخر ما که دستگاه وزیر درست‌کن سراغ نداریم ، البته ممکن‌است‌انسان در یك انتخابی اشتباه بکند. اگر ما دیدیم اشخاصی را که آورده‌ایم برای کار مناسب نبودند عوض کردن اینها اشکالی ندارد ، اینهم البته اتخاذ سند نشود که بنده قصدترمیم کابینه دارم ، من بهیچوجه قصد تغییری در هیئت دولت ندارم. چون بنده خیال‌میکنم همکارانی‌که انتخاب کردم بسیار همکاران خوبی هستند و وظیفه شان رادر این وضعیت مشکل بحد اعلا انجام میدهند و صبح تا شب هم نمی خوابند .

می خواستم که از آقای منجمی خواهش کنم همانطور که در آخر نطقشان جمع و جور کردند واز تعصب‌بیرون‌آمدند ومنصفانه‌استدلال کردند نسبت به رفقایشان هم سعی کنند که فکرشان را عوض کنند ، نمی خواهم که طرفداربرای مادرست کنند ، اما لااقل برای آن اقدامات صحیح قبلاآیه‌یاس نخوانند ،انشاالله بگذارید شاید این کار صورتی‌یافت، ماهم که دائما باقی نیستیم ، اگر نتوانستیم خدمتی انجام دهیم من قول میدهم که خودمان برویم ولازم به هو و جنجال هم نیست .

سفیر ما باشید ...

راجع به رفقای دانشجوئی که از امریکا تشریف آوردند امیدوارم که در ضمن یکی دو ماهی که در تهران بودند و فرصت داشتند با طبقات

بقیه در صفحه ۱۶

آ ـ ۱۷۶۰۴

توجه

تعمیرات اساسی ماشین‌های تحریر و حساب‌فارسی ولاتین بانضمام دوربین های عکاسی باتجربه چندین ساله پذیرفته میشود .
ساری ـ خیابان شاه ـ رادیو جهان یوسف زاده .
آ ـ ۱۷۶۵۰

مژده به علاقمندان تلویزیون

سیلور فونك

ساخت آلمان

پارتی جدید تلویزیون های سیلورفونك در چند مدل زیباو جدید رسید .
نماینده انحصاری در ایران : شرکت رنك چی با مسئولیت محدود تهران سرای مولوی تلفن ۲۴۳۵۰
آ ـ ۱۷۷۰۶

آ ـ ۱۷۴۳۰

گوشت مرغ

مرغ پرکنده یك کیلو ۸۵ ریال خروس‌پرکنده یك کیلو ۷۵ریال جوجه‌کباب، ساندویچ مرغ سالم و ارزانتر از همه جا
فروشگاه کشور طیور
سه‌راه‌امین حضور. این‌قیمت از امروز تا ۱۵ شهریور .
آ ـ ۱۷۶۶۰

آگهی مزایده

بنگاه دامپروری بهره‌برداری از ۸ دستگاه ماشینهای جوجه کشی موسسه نارمك را که ظرفیت هر دستگاه هیجده هزار تخم مرغ (هر هفته ۴۵۰۰ عدد) و حداقل کارمزد سالیانه کلاسه میلیون ریال میباشد و برای مدت یکسال از تاریخ عقد قرارداد طبق برك مشخصات و شرایط مربوطه ازطریق‌مزایده واگذار مینماید داوطلبان میتوانند باداره حسابداری بنگاه واقع در خیابان سپهبد زاهدی چهار راه تخت جمشید ـ کوچه سوسن ـ ساختمان بنگاه دامپروری مراجعه‌و برك مشخصات و شرایط آنرا دریافت و پیشنهاد خود رابضمیمه رسید پرداخت مبلغ دویست هزار ریال وجه نقد یا ضمانت نامه‌بانکی معتبر به انضمام مشخصات‌وشرایط‌مربوطه‌که‌از طرف پیشنهاد دهنده‌بایستی‌امضاءشوددرپاکت سربسته ولاك ومهر شده‌تاآخر وقت اداری روز ۱۱ر۶ر۴۰ بدفتر اداره حسابداری بنگاه در مقابل اخذ رسید تسلیم نمایند پیشنهادات رسیده درساعت ۹ صبح روز ۱۲ر۶ر۴۰ بازو قرائت خواهد شد حضور پیشنهاد دهندگان در جلسه قرائت پیشنهادات آزادو بنگاه در رد و قبول پیشنهادات مختار خواهد بود به پیشنهادات فاقد سپرده و مشروط و خارج از نوبت ترتیب اثر داده نخواهد شد .

آ ـ ۱۷۵۶۲ — ۱ـ۲ — مدیرعامل بنگاه‌دامپروری

آگهی ابلاغ داد خواست

آقای عبدالحمید اردلان‌بوکالت از طرف‌آقایان محمد سمیعی افسر شهربانی مسیح‌اله صادقیان‌افسر بازنشسته شهربانی و علی مستمع و محرمعلی کیائی اصالتا از طرف‌خود و وکالتا از طرف‌اهالی و مالکین قراء آیگان و کلها و لیلستان از توابع ارنگه دادخواستی بخواسته اعتراض بر ثبت پلاکهای۲۴۷ و ۲۴۸ و ۲۴۹ فرعی از پلاك ۴۳ اصلی قریه کلهاباستناد مدارك پیوست مقوم به سیصد هزارریال بطرفیت آقایان ابراهیم و احمد و حسین وخلیل‌اله‌و امراله و نعمت اله واسداله و عباس و هاشم‌شهرت (علی محمد سلطانی) و رضا و محمد و علی و حاج‌علیرضا و حسین و خلیل و علی اکبر وعبدالعلی و عباسعلی و ابراهیم و زمان و رحمت‌اله و علی‌شهرت(حسینی بالائی)و حاج ابوالقاسم دانش زاده وعطوف حسینی بالائی‌ومحمدمیرزائی وجعفرویحیی‌وجان‌محمدو غلامعلی(جعفری) ومیرزاعلی‌حسینی‌وابولقاسم‌وصفر علی‌و رجب‌حمزه وقاسم (رجبی) و صحبت‌اله غفوری‌و نعمت‌اله احمد زاده و نوروز قهرمانی و حسین اکبری و علی رحیمی بالائی تقدیم و بشماره۱۲۹ـ۴۰ شهرستان ثبت مراتب در سه نوبت متوالی در روزنامه رسمی کشور شاهنشاهی و روزنامه کثیرالانتشار اطلاعات آگهی میشود چنانچه ابلاغی بعدا بوسیله آگهی لازم شود فقط یك‌نوبت و مدت آن ده روز خواهد بود .

بجای مدیر دفتر دادگاه شهرستان کرج نقیبی
آ ـ ۱۷۴۵۲ — ۱ـ۳

عبور از پنج قاره

توقف مارتین کارول در اطاق رئیس دادگاه یکدقیقه بیشتر طول نکشید!

مارتین کارول ستاره‌سینمای فرانسه دیروز صبح بدادگاه پاریس رفت تا دلائل خود را مبنی بر جدائی از شوهرش دکتر رویکس بیان کند.

هر چندکه وکلای مدافع مارتین کارول نیز همراه او بودند ولی بموجب قوانین فرانسه او تنها باطاق رئیس دادگاه رفت تا اگر دلائلی‌دارد که نمیتواند آشکارا بگوید در خلوت بوی اظهار دارد. توقف مارتین کارول در اطاق‌رئیس دادگاه یك دقیقه بیشتر طول نکشید و هنگام خروج ازاطاق وی تبسمی بر لب داشت. گویا ستاره زیبای فرانسوی دلائل محرمانه برای جدائی خود از شوهرش‌نداشته‌است که برئیس دادگاه بیان کند. در این عکس او راهنگام‌خروج از اطاق رئیس دادگاه‌مشاهده می کنید.

خبر گزاری فرانسه

انقلابی که دانشمندان امریکائی درموتورهای آبیاری بوجود آوردند

موتور خورشیدی

در کنفرانس بین‌المللی برای‌یافتن منابع انرژی جدید اعلام شد که دانشمندان امریکائی‌موتورهائی‌ساخته‌اند که‌بدون برق و با حرارت‌خورشید کار میکند و آب را از اعماق چاه بیرون میریزد.

در کنفرانس سازمان ملل درباره منابع انرژی که امروز دورم تشکیل شد یکی از کمپانیهای‌امریکائی نتایج تحقیقات جدید خود رامطرح کرد. نتایج این حقیقت بسیار تشویق آمیز و امید بخش است. تحقیقات راجع به این مطلب است که از انرژی خورشید برای بکار انداختن تلمبه و آبیاری مناطق کم آب کشور های توسعه نیافته تحقیق شود. شبیه این تلمبه، که هم اکنون بوضع رضایت بخشی کار میکند از یك رشته باطری های‌ترمو-الکتریك درست شده‌است جریانی در حدود ۵۰ وات ایجاد مینماید. این جریان برق‌یك موتور کوچك الکتریکی را بحرکت در میآورد و این موتور بنوبه خود تلمبه آبی را بکار میاندازد.

تنها قطعه متحرك این مجموعه دستگاهها، همان موتور و تلمبه می باشد. این سیستم ترمو-الکتریك (یعنی دستگاه تبدیل حرارت به برق) دارای یك آینه بزرگ شلجمی است که قطر آن ۲۵۰ متر است. این نکته پرتو های خورشیدی را در یك کانون باطری های ترمو - الکتریك متمرکز می‌سازد. این باطریها از ۷ جفت باطری‌که بطورسری بهم‌بسته شده‌اند درست شده است.

هر جفت باطری در یك جعبه به طول ۲۵ و عرض ۵ سانتیمتر گذاشته شده است. روی این جعبه را رنگ سیاه کرده‌اند تا بهتر بتوانداشعه آفتاب را جذب کند. در نتیجه‌تمرکز اشعه خورشید حرارتی‌در حدود ۶۰۰ درجه سانتیگراد بوجو دمیآید. بر اساس مواد نیمه هادی (شبیه آنچه در رادیوهای ترانزیستوری از آن استفاده می شود) این حرارت تبدیل به نیروی برق میگردد.

دستگاه نیرومند تری که قادراست ۲۰۰ وات برق ایجاد کندزیر آزمایش است. این دستگاه جدید می تواند آبرا از عمق ۶ متری ببالا بکشد. مقدار آبی که بوسیله این دستگاه به بالا کشیده می شود کافی است‌دو هکتار زمین را آبیاری کند یا می تواند آب ۱۲۰۰ نفر را بر اساس ۲۰ لیتر برای هرنفر تامین نماید. برای تامین این مقدار آب دستگاه باید ۱۰ ساعت در روز و ۲۵۰ روز در سال کار کند.

دکتر هرداله، کارشناس لابراتوار های تحقیقاتی‌این کمپانی گزارش‌می دهد که این دستگاه برای ۶۰ کشور که در مناطق بالا وپائین استوائی قرار گرفته‌اند قابل استفاده است. در این کشور ها دوسوم جمعیت جهان زندگی میکنند. که هشتاد در صد آنان در مناطق کشاورزی که از انرژی الکتریکی محرومندبسر میبرند

فرانس سوآر

یك نفر به‌ده نفر

دکتر ماکس اووی شطرنج بازمشهور آلمانی که ضمنا استاد ریاضی نیز میباشد اخیرادریك مسابقه بین‌المللی شطرنج در یك زمان در برابر بیش از ده نفر بازی کرد.

و جالب آنکه هر ده نفر را که‌آنها نیزخود شطرنج بازان مشهوری هستند مات کرد.

در این عکس او را در برابر ده‌نفر رقیبش مشاهده میکنید.

اسوشیتد پرس

مرغی که ناگهان خروس شد

گردن‌این‌مرغ‌از سابق‌دراز تر شده و کاکل آن نمو کرده است. مرغ ۶ساله، در حدود ۱۸۰۰ تخم مرغ به صاحبش داده است.

درزندگی «کریستیان» مرغ ۶ساله آقای «جان رومانلی» از اهالی آمریکا تغییر بزرگی پدید آمده است. زیرا کریستیان پس ازیك مسابقه طولانی‌در تخم گذاشتن، ناگهان خروس شده است.

آقای رومانلی میگوید نام «کریستیان» را به «کریستوفر» تبدیل کرده‌ام و کریستوفر هرسحر آواز می‌خواند و اکنون دیگر به علامت جنگ و منازعه جوئی بالهای خودرا برهم میزند و بطرف پرندگان دیگر کورس می‌بندد.

نکته‌جالب‌اینستکه‌گردن کریستوفر بلندترشده وموهای سراونمو بیشتری یافته‌است و تاج آن‌هم بزرگترشده است.

کارشناسان مرغداری باتبدیل جنس مرغها آشنا هستند، ولی میگویند تبدیل جنس بندرت دیده می‌شود.

کارشناسان اظهار میدارند که تبدیل جنس مزبور باید ناشی از قطع شدن هورمون های مادگی و یافعل‌و انفعالاتی نظیر آن باشد.

بهرحال اکنون کریستوفرپیوسته در کنار ۶مرغ دیگر، در منزل آقای رومانلی زندگی میکند و تغییر جنس اوهنوز ادامه دارد. لکن کارشناسان مرغ داری که از نزدیك به مطالعه در تغییر جنس «کریستوفر» ادامه میدهند تصور نمیکنند که‌خروس جدیدبتواند پدر شود.

آقای‌رومانلی میگوید کریستوفر راهیچ‌کاری نمیتوان کرد. اودیگر تخم‌نمیگذارد و چون سنش هم‌زیاد است، قابل‌خوردن نیست. لکن باید کریستوفر را باحترام ۱۸۰۰ تخم‌مرغی که در گذشته‌به‌خانواده‌ما داده‌است، نگاهداریم.

(نیویورك هرالدتریبون)

۶۰ مترو ۵۶ سانتیمتر رکورد جدید پرتاب دیسك

برای اولین بار در تاریخ‌یك نفر ورزشکار موفق شد در پرتاب‌دیسك از ۶۰ متر عبور کند.

جی سیل وستر ورزشکار امریکائی طی یك مسابقه پرتاب دیسك که‌در فرانك فورت آلمان صورت گرفت با پرتاب ۶۰ متر و ۵۶ سانتیمتر رکورد جهانی پرتاب دیسك را شکست.

آخرین رکورد مربوط به پرتاب دیسك ۵۹ متروه ۹۱ سانتیمتر بود که از ۱۲ اوت ۱۹۶۰ رینك باپیهای امریکائی دردست داشت.

خبر گزاری‌فرانسه

اسکاتلندیارد در جستجوی یك کودك نه ساله

اسکاتلند یارد برای پیدا کردن یك پسر بچه نه ساله یهودی بنام‌یوسف شوماشه که ۱۸ ماه قبل در اسرائیل ربوده شده دست بتحقیقات وسیعی زده است که تاکنون نظیر آن کمتر دیده شده.

اسکاتلند یارد برای پیدا کردن‌این کودك یهودی تمام مدارس یهودی در انگلستان را مورد بازرسی قرار داده است.

۱۸ ماه قبل یوسف شوماشه در اسرائیل ربوده شد و پلیس اسرائیل پس از تحقیقات زیاد دریافت که او در انگلستان بسر میبرد پدر و مادر یوسف در ۱۹۵۹ تصمیم گرفتند اسرائیل را ترك کرده و بروسیه مراجعت کنند پدربزرگ این خانواده با مهاجرت‌آنها بشوروی سخت‌مخالف بود وبرای مانع شدن از سفر آنها بشوروی دونفر رااجیر کرد وتوسط آنها یوسف شوماشه را ربودند.

تحقیقات پدر و مادر یوسف برای پیدا کردن فرزندشان بجائی نرسید تا اینکه سر انجام پلیس اسرائیل به پلیس انگلستان گزارش داد به احتمال قوی یوسف نه ساله در انگلستان بسر میبرد.

خبر گزاری فرانسه

رآکتور جدید

- لابراتوار ملی اوکریج آمریکا مشغول ساختن راکتور جدیدی برای ساختن ایزوتوپ میباشد. این راکتور ممکن است‌اسرار اساسی طبیعت رابا تحقیقات بر روی سنگین ترین مواد موجود کشف نماید.

دانشمندان امیدوارند که بتوانند اطلاعاتی در باره پدیده های طبیعت‌از قبیل چگونگی بوجود آمدن منظومه شمسی و ستارگانی که ظهور میکنند و بعد نور آنها دیده نمیشود بدست آورند.

مقصود اصلی از راکتور مزبوربوجود آوردن رادیو ایزوتوپ بخصوص از عناصریکه بدست بشر بوجود آمده‌اند و از یلوتون سنگین ترند میباشد.

حقوق کارگران متروی‌لندن بیغمارفت

شش کانگستر سرخ پوش چهارصدهزارتومان بسرقت بردند ورانندە کامیون وصندوقدار رامجروح کردند

شش‌نفر کانگستر در عرض ده‌دقیقه یك‌کامیون پستی‌را دروسط شهرلندن مورددستبرد قرار دادندومبلغ چهارصد هزار تومان پولی‌راکه دراین کامیون بود بسرقت بردند. این‌پول حقوق کارمندان متروی لندن‌بود.

ساعت شش ونیم صبح بود که صندوقدار اداره متروی لندن‌یك‌چك راکه‌معادل چهارصد هزارتومان ارزش داشت دربانك بپول‌نقدتبدیل کردموبا یك‌کامیون کوچك بسوی اداره خود براه افتاد ناگهان دروسط یکی‌ازخیابان های مرکزی لندن که‌هنوز خلوت‌بود شش گانگستر که‌پیراهنهای قرمزی بتن داشتند کامیون رامتوقف نموده، ورانندە وصندوقدار رابشدت مجروح نمودند. کانگستر هابا بیلهای کوچك مسلح بودند وبلافاصله بعداز اینکه راننده وصندوقدار را بضربات بیل مجروح نمودند پولهارا برداشتند وفرار کردند. پلیس لندن نتوانسته است ردپای این کانگستر هارا پیدا کند.

پاری پرس

بیگناهی که اعدام شد

هانری دوآیون مدیر سابق پلیس ایالت کاسپی واقع در کانادا اعلام کرد من دلائل زیادی در دست دارم که دال بر بیگناهی ویلبورن کوآفین است که در سال ۱۹۵۶ بجرم قتل سه جهانگرد امریکائی اعدام گردید.

هنگامیکه در سال ۱۹۵۶ ویلبورن کوفین ۲۳ ساله محاکمه میشد تمام جراید اروپا وامریکا جریان محاکمه و قتل سه جهانگرد امریکائی را در صفحات اول خود درج کردند متهم در تمام طول جلسات دادگاه به بی گناهی خود اعتراف کرد بطوریکه‌افکار عمومی امریکا واروپابنفع وی‌برخاست باوجود این قضات دادگاه ویلبورن کوفن را باعدام محکوم کردند و حکم اعدام خیلی سریع در مورد اوبمورد اجرا گذاشته شد.

تنها دلیلی که دادگاه برای‌محکوم ساختن ویلبورن کوفین‌در دست‌داشت این بود که بعضی از اشیاء متعلق به مقتولین در ملك شخصی کوفین پیدا شده بود

هانری دوآیون مدیرکل سابق‌پلیس ایالتی که ویلبورن کوفین در آنجا باعدام محکوم‌شده‌بود طی یك‌کنفرانس مطبوعاتی خاطر نشان ساخت که به احتمال قوی اشیائی که در ملك ویلبورن کوفین‌پیدا شده است‌توسط کسیکه جهانگردان امریکائی را بقتل رسانده در آنجا پنهان شده بود و قضات بدون توجه باین امر بیگناهی رابمرگ محکوم کرد.

خبرگزاری فرانسه

تشخیص بیماری‌سل بطریق نوین

دکتر روزنتالو آزمایشگاههای‌اورل مینامید انتر نشنال گزارش میدهند که آزمایش ساده روی پوست بدن برای تشخیص سل انجام داده‌اند. دستگاه این آزمایش مرکب است‌از یك سیلندر پلاستیکی بشکل‌انگشتانه که برروی آن‌شاخکهائی قرار دارد.

نمایش کتابهای «آلبرکامو» و «مالرو» و ژان پل سارتر در شوروی ممنوع شد

مسکو - مقامات شوروی ۴۷ کتاب از جمله آثار «آلبرکامو»، «آندره مالرو» و «ژان پل سارتر» را ازلیست کتابهائی که باید در نمایشگاه فرانسه در مسکو گذاشته شود، حذف‌کردند.

مقامات شوروی دستور دادند که چندین کتاب دیگر از آثار مالرو وزیر فرهنك فرانسه را درطاقچه های بلندتر نمایشگاه بگذارند تادر دسترس تماشاچیان شوروی نباشد.

اقدام شوروی شبیه ممنوعیتی است که در سال ۱۹۵۹، درباره صد کتاب آمریکائی، هنگامی که نمایشگاه این کشور در مسکو گشایش یافت، بموقع اجرا گذاشته شد.

یول برانیر در دره مرك

یول برانیر هنرپیشه معروف‌سینما سر انجام قرار داد بازی در فیلم «فرار از ظهران» را امضاء کرده او هم اکنون در صحاری کالیفرنیای جنوبی که‌به‌آن «دره‌مرك» گفته میشودمشغول بازی در این فیلم است.

در دره مرك درجه حرارت در سایه ۴۵ درجه و در آفتاب ۸۰ درجه است.

یول برانیر باید مدت سه هفته در دره مرك در اطاقهای متحرك چوبی که باوجود کولر هوای داخل آنها ازشدت گرما طاقت فرسا است زندگی کند. فیلم فرار از ظهران داستان یك‌جنبش میهن پرستانه است که یول برانیر رهبری آنرا عهده دار است.

ژاك شاریه فیلم تهیه میکند

ژاك شاریه شوهر سابق بریژیت باردو تصمیم گرفته است از این پس تهیه کننده فیلم شود ژاك شاریه‌پس از جدائی از بریژیت باردو تصمیم داشت که فعالیت سینمائی خود راکنار بگذارد ولی اینك از تصمیم خودعدول کرده و قصد دارد فیلم تهیه کند.

خبر گزاری فرانسه

لاناترنر همبازی دین مارتین

لاناترنر ستاره مشهور سینما امروز اظهارداشت که‌بزودی درفیلم جدیدی همبازی دین مارتین خواهد بود. لاناترنر مدتی است که فعالیت سینمائیرا کنار گذاشته بود.

خبر گزاری فرانسه

دانیل ژلن در دوفیلم مربوط بجنك بین‌الملل دوم شرکت میکند

دانیل‌ژلن هنرپیشه مشهور فرانسوی هفته‌گذشته بزادگاه خود در برتانی (فرانسه)رفت. وی‌در آنجا باتهیه کننده فیلم آینده‌اش وهمبازیش دراین فیلم که کلارا ادارنام دارد واز ستارگان معروف پرتقالی‌است‌ملاقات خواهد کرد. این‌فیلم که «کشتی‌روی اقیانوس»نام داردتوسط استانی کوزو یه تهیه‌میشود. سناریوی این فیلم توسط موریس کلاری تهیه‌شده وموضوع آن‌مربوط به‌عملیات جنگی‌نهضت‌مقاومت فرانسه بعداز پیام ژنرال دوگل درسال ۱۹۴۰ می‌باشد.

دانیل‌ژلن از متخصصین فیلم های مربوط بجنك دوم جهانیست وبعدازفیلم «کشتی روی اقیانوس» فیلم دیگری‌در این موردتهیه خواهد کرد بنام«طولانی ترین روز». کارگردان این فیلم‌دار یل زانوك میباشد.

فرانس سواری

دستگاه سنجش سرعت خون

- دانشمندان دانشگاه شیکاگو دستگاهی اختراع کرده‌اند که میتواند سرعت جریان خون را بدون بازکردن رك بطور دقیق اندازه گیری نماید. این دستگاه در آزمایشگاهها مورد آزمایش میباشد. دانشمندان مزبور گزارش میدهندکه دستگاه مزبوربرای پی بردن به اثر داروهای مختلف‌برروی جریان خون و دریچه های قلب‌بسیار مفید است.

جدول کلمات متقاطع شماره ۱۸۸۸

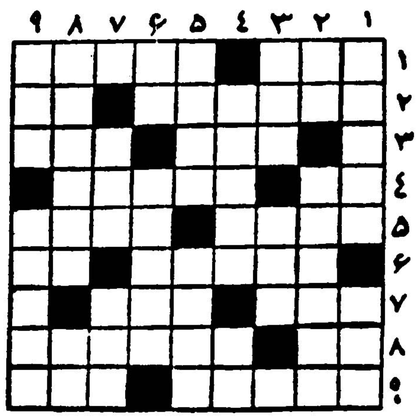

افقی: ۱- مسقط - الراس امپراطور معروف فرانسه - او هم به‌چامزنخدان یوسف در افتاد ۲- کاری که‌سرو کارش همه باپتك است و سندان‌و دم- عرب هم‌شمسی دارد هم قمری ۳ - پس آوندمکان-ازقلاب های لباس ۴ - ساعت بی آن می‌نشیند - ازلوازم دود و دم ۵ - نقد سخن میکند - عشوه‌فروش طناز - ۶- شاعر عقیده‌داشت که تاب مستوری ندارد - از دانه‌های‌خوشبو-۷-یك مرحله‌بعدازخردکردن باآسیای‌دندان-دراین‌روزها کیست که نداشته باشد ۸-اما هرکه این یکی را داشته باشد از آن یکی بی‌نیاز می‌شود - موجود زنده ۹ - از القاب رستم زال - پهلوی‌شله کوفته.

عمودی: داستان معروفی از پروسپه مریمه -مال یمن‌مرغوبتربود۲- راه میان بر- عوض همه چیز زبان چرب و نرم دارد ۳ - ازرودخانه‌های آسیا -وسیله آزمایشگاهی ۴ - از بزرگترین مردان شرق در این‌قرن- مکان ۵- غالبا آن طرف خطامی‌بود - جاری است ۶- از سرداران آمریکائی در جنگهای داخلی آن سرزمین - رنك برنك ا زهمه‌رنك ۷-اگر شاخ نیست درخت‌است - یاری ۸- باتخم‌مرغ می‌سازند -مادر تازی ۹- نوع استانبولی آن مرغوبتر است - هزار نکته باریکترزمو دارد.

حل جدول شماره ۱۸۸۷

افقی: ۱-گرلن -برلن ۲-سطرقه - نوا ۳- رب - .ن - دید ۴ - جهد- آدم۵- گف - نز (زن) ۶- بلا-لهه۷- نمك - نا-د ۸- آیا - درویش۹- مخرج - وقوف.

عمودی: ۱ گمرك- بنام ۲- رطب - گل میخ۳-لر - جفا کار ۴- نقره۵- هند هلند ۶- پارو ۷ - رندانه -وق۸- لویدز - دیو۹-نادام - کاشف.

-۳۷-

نوشته: نورالله لارودی

خورشید بی غروب

جمعی از مشتریان بازار که از مردم نقاط دوردست بخارا،سمرقند، خوقند، بدخشان ،هرات، بادغیس، آرال، تاتارستان، مغولستان ،بامیر وکاشغر هستند باجامه‌های رنگارنك محلی خود درگردشند و هریك مایحتاج خودرا خریداری مینمایند.

درمیان این‌جاروجنجالها دختری بسیار زیبا بسن تقریبی ۱۸سال باجامهٔ حریر آسمانی وشلوار چین‌دار بلند که تامچپاهای اورابوشانیده وکفش راحتی نوك‌برگشته‌وگلابتون‌ملیله‌دوزی برپا دارددیده میشود. این‌دوشیزه زیبا عرقچینی منگوله‌دار مزین بسکوك طلا برسر دارد. چهره‌اش باحریر نازك سفیدی که بمنزله نقاب اوست تاروی شانه‌ها پوشیده‌شده ولی اندام موزون ودلفریبش از زیر این لباس باجلوهٔخاصی نمودار است. طرز رفتاروحرکات این دخترماهرخسار چنان جلب نظر مینماید که انسان از تماشای او سیرنمیشود. چشمان درشت و مشکی دخترك هرآدم خونسرد وبی‌اعتنائی را در جای خود میخکوب میسازد وطرز نگاه وتبسم ملیح او اززیر نقاب حریر یکدنیا لطف وزیبائی‌دارد.

بااین مشخصات ملکه زیبائی بازار درراستهٔ گلفروشان مشغول انتخاب وخرید گل «سوری» میباشد وکنیزکی جوان وخوش‌قیافه با چهره گندم‌گون همراه این لعبت‌ماه طلعتست. مرد گلفروش که از تماشای چشمان براق ونافذ دخترسیرائی ندارد بالخند وحرکات مضحك وزبان‌چرب میخواهد دخترزیبارا تشویق بخرید بهترین گلها بنماید یکعده از مشتریان بازار که محوجمال‌دخترشده انددراطراف اوگرد آمده ظاهرا بعنوان تماشا وخرید گلها وباطنا برای نزدیك شدن باین گل‌جاندار و حظ‌بصری از چنان‌فرشته ماهروئی ویرامانند نگین‌انگشتری

-۳۸-

درمیان گرفته‌اند. دختر جوان که بخوبی متوجه دیدگان حریص و مشتاق تماشاچیانست وخود میداند چه‌آتشی دردلها افروخته باناز و کرشمهٔ بیشتری چانه میزند. گاهی حالت ناراضی وعبوس بخود میگیرد وبلافاصله درنتیجه شنیدن یك کلمه تملق از فروشنده بالبخند ملیحی تغییر قیافه میدهد. دراینحال سینهٔ برجسته و دستهاوبازوان‌لطیف او اززیر روپوش حریر مناظر بدیعی را باطرافیان نشان میدهد. دخترك بس‌از گفتگو ودلربائی زیاد از گلفروش دوگلدان مرغوب از گل‌های «سوری» را خرید. مردك گلفروش هنگامیکه سکه‌های نقره را تحویل میگرفت باآوازی که مسرت خاطراورا حاکی بودگفت:

-به‌به... گل شاداب وپراز غنچهٔ سوری - توی گلدان پرازنقش بلوری - لایق منزل هرلعبت‌وحوری.

مشتریان وتماشاچیان از شیرین‌زبانی گلفروش بخنده درآمدند درگوشه لبان دخترك نیز تبسمی دل‌انگیزنقش بسته بود.

چندقدم‌دورتر دوشمله فروزان مراقب حرکات دخترك بود. جوانی خوش‌اندام در مجاورت بساط مردگلفروش بقفسهٔ کوتاه کتابی تکیه داده اززیر چشم این فرشته آسمانی را تماشا میکرد. طرز توجه‌واز یکنوع التهاب درونی وحیرت‌واعجاب وتحسین حکایت مینمود. گرچه بظاهر بصفحات کتابی که دردست داشت خیرهٔ شده‌بود اما دیدگان حریص ومشتاق اوآنی‌از حال دختر و حرکات و دلربائیهای وی غافل نبود. سرانجام معامله باگلفروش خاتمه یافت. یکی از گلدانهارا کنیزك برداشت و دیگری راپسرکی خردسال که بانتظار انجام معامله ایستاده بودبدست گرفت، عبور از وسط بازارپرجمعیت بزحمت امکان داشت. هنگامیکه دخترك از راستهٔ بزازان میگذشت، هرفروشنده‌ای کالای خودرا باآب وتاب‌باوعرضه‌مینمود ومیکوشید توجه این مشتری‌ماهرورا محصرا بکالای خود جلب نماید. آنها قواره‌های پارچه را بسرعت‌باز میکردند ودرچند عبارت فریبنده ویرا دعوت بخرید مینمودند. دخترك خندزنان مانند کبك خرامان از مقابل این فروشندگان سمج‌ومتملق ردمیشد ودیدگان آزمندهمه‌را بدنبال خود میکشید. باین ترتیب‌دختر جوان از بازار گذشت ووقتی از انتهای بازار درکوچه می‌پیچیدناگهان

-۳۹-

جوان آراسته وبلندبالائی راباچهره برافروخته وچشمان زباندار مقابل خوددید که کتابی دردست داشت. مااینجوان را میشناسیم و اوهمان است‌که چند لحظه پیش کنار قفسه کتابفروش ایستاده وچشم باین‌غزال مست‌دوخته بود. نگاهی بسرعت برق‌بین‌این‌دوجوان ردوبدل شد. هردو از این تصادف یکه خوردند. پسرك باربرکه دربی دختر روان‌بودبراثر توقف ناگهانی اوتعادلش را از دست داد ونزدیك بودگلدان گل‌ازروی شانه‌اش برزمین افتاده‌سرنگون شود که در همین لحظه جوان ناشناس کتابش را بدور افکند وخودرا بسوی گلدان پرت کرده آنراگرفت و مانع افتادن وشکستن گلدان شد. تمام این حوادث در مدت یك‌ثانیه اتفاق افتاده بود. دراینحال دخترك فریاد خفیفی کشید وسپس بالحن ملیحی که آثار هیجان آنی‌ازآن هویدا بودگفت:

-واه... نزدیك بود گلدان قشنگم بشکند.

جوان کتابش را اززمین برداشت وباتبسم سری بملامت کرنش فرودآورده گفت:

-حیف بود. واقعا حیف بودگلدانی باین زیبائی بشکند. خوب وبموقع گرفتم. واقعا چه سلیقه عالی درانتخاب گل دارید. هم گل. هم‌گلدان وهم خریدار هرسه زیبا هستند.

کنیزك باغرشی که عدم رضایت وحالت خشم اورا نشان میداد خواست چیزی بگوید ولی دخترك اورا وادار بسکوت کرد و به‌جوان گفت:

-خیلی از لطف شما متشکرم.

بعد بکنیز و پسرك اشاره نمود که حرکت کنند ودر اینحال‌نظر مخصوصی بسرایای جوان افکند وبسرعت براه افتاد. او دور میشد اما جوان درجای خود میخکوب گردیده بود واز پشت سرباندام زیبای دخترك مینگریست. این وضع تاموقعی ادامه یافت که دختر بانتهای کوچه رسید ودرست سرپیچ بعقب برگشت تاظاهرا سری به پسرك باربرزده باشد اما در همین حرکت دزدکی نگاهی بانتهای کوچه افکند دید جوان همچنان ایستاده است. باقیافه‌ای ناراضی روبرتافت وازنظر جوان پنهان شد.

تفسیرهای مهم مطبوعات جهان

ایزنهاور از دولت کندی راضی نیست

رئیس جمهوری سابق آمریکا از طرز اداره کارها در واشنگتن راضی نیست . بعضی از اقدامات دولت کندی مایه نگرانی شدید او شده‌است .

مهمترین نگرانی آیزنهاور درباره سیاست مالی دولت کندی از نظر مخارج است . رئیس جمهوری‌سابق آمریکا در اینکه می‌بیند تمایلی به کسر بودجه و بی‌اعتنائی نسبت به‌خطر تورم وجود دارد ، ناراحت است .

بنظر ژنرال این مهمترین تغییری است که در دولت ، پس از پایان دوره زمامداری او ، پدید آمده است . بنظر آیزنهاور مقامات دولتی پیوسته مضطرب و نگران هستند که پول بیشتری خرج کنند و احساس میکنند که هر قدر دولت مرکزی بیشتر خرج کند ، وضع کشور بهتر خواهد بود .

بنظر آیزنهاور این نوع مخارج ، کشور را خیلی وابسته به صرف پول از طرف دولت مرکزی میکند وابستگی مزبور بنوبه خود . بسوی ضایع کردن قدرت اقتصادی ملت ، متمایل است.

آقای آیزنهاور خوش دارد که شاهد کوشش مصممانه سالیانه برای تقلیل قروض ملی باشد . او این‌نکته را اساسی میداند که مردم دریابند که افزایش مخارج دولتی ، باید به وسیله خود آنها پرداخت شود و اگر مردم تصور کنند که میتوانند چیزی را به مفت دریافت دارند ، زیان خواهند دید .

مخارج دفاعی

یکی از مخارج اضافی که آیزنهاور در مورد لزوم آن تردید دارد ، مخارج اضافی دفاعی است . ژنرال آیزنهاور میگوید که وضع دفاعی خوب برای تمام آمریکائیها نهایت اهمیت را دارد ، لکن به نقطه ای میرسیم که بار دفاعی اگر از سایر مخارج‌وبودجه‌ها کاسته شود زیان آور خواهد شد .

آیزنهاور عقیده دارد که بودجه دفاعی مصوب او ، هنگامی که زمام مور را در دست داشت برای‌نیازمندی های وقت کافی بود . اگر جریانات بعدی افزایش مخارج نظامی راضروری سازد ، باید از سایر مخارج کاسته شود و یا مالیاتها افزایش یابد .یکی از مخارج دیگری که آیزنهاور از آن‌راضی‌نیست ، تعهدبه خرج‌میلیونها دلار برای رفتن به ماه است .

بنظر ژنرال‌آیزنهاورزمانی‌فرارسیده است که ملل اروپای غربی ، فعالیت بیشتری برای دفاع از خود کنند . او احساس میکند که بعضی از ملل خیلی زیاد به قدرت نظامی امریکاتکیه میکنند و باندازه کافی مسئولیت بر عهده نمی‌گیرند.

رئیس جمهوری سابق بدین نکته اعتراف دارد که ملل اروپائی دارای مشکلات خاص خود هستند . لکن میگوید که در اروپای غربی بیش از ۴۰۰ میلیون نفرزندگی‌میکنند و ۴۰۰ میلیون از جمعیت آمریکابیشتراست و اروپائیها بدشمن نزدیکترند .

آقای آیزنهاور اعتراف دارد که ایالات متحده نمی‌تواند به متحدین خود اولتیماتوم بدهد که به متحدین نظامی کمك‌بیشتری‌کنند ، ولی‌احساس میکند که باید از طرف‌آمریکااقدامی شود که ملل مزبوربه کوشش‌بیشتری تشویق و تحریك گردند .

فاجعه کوبا

آقای آیزنهاور احساس میکند که مردم امریکا عمیقا از فاجعه کوبا نگران شده‌اند . لکن رئیس جمهوری سابق دقت میکند تا از تفسیربیشتری درباره اداره حمله به کوبا از طرف دولت کندی ، اجتناب کند .

آقای آیزنهاوردرباره فیدل‌کاسترو، بصراحت میگوید که عقیده ای‌نسبت به دیکتاتور کوبا ندارد .

رئیس جمهوری سابق خطر کمونیسم را در امریکای لاتین چندان شدید نمی‌داند . او احساس میکند که بیداری روز افزونی در امریکای‌لاتین پدید می‌آید که نسبت به وعده های رهبران کمونیستی نباید اعتماد کرد .

آیزنهاور در مورد کمك به کشور های لاتین میگوید ایالات متحده ، حق‌دارد که پافشاری کند تا کمك‌به خود مردم برسد و صرف بالا بردن سطح زندگی آنها شود .

رئیس جمهوری سابق عقیده دارد که کمك نمیتواند مردم را از رفتن به سوی کمونیسم باز دارد ، مگر آنکه مردم شخصا از کمك برخوردار شوند و نفع برند .

بنظر آقای‌آیزنهاورلائوس نمونه‌ای از کشور هائی است که کمك‌آمریکا بهدر میرود .

او گذشته را بیاد می‌آورد و درباره سرمایه‌گذاری امریکا در لائوس تعمق بیشتری میکند . او تردید دارد که لائوسی ها ، روحیه جنگجویانه‌ای را که برای عقب زدن کمونیستهالازم است داشته باشند و اظهار حیرت میکند که آیا لائوس را میتوان با کمك امریکا نجات داد .

حزب جمهوریخواه

آیزنهاور درباره آینده حزب جمهوریخواه به ضرورت تشکیلات‌بهتر و وحدت حزبی ، عقیده دارد و خوش دار دکه رهبران حزبی جاه طلبی های شخصی را کنار بگذارند و بایکدیگر بمنظور تعیین برنامه ای برای حزب همکاری کنند . او از بحث در باره خصوصیات رهبران حزبی خودداری میکند ، لکن احساس او اینستکه « ریچارد نیکسن » ، «نلسون‌راکفلر» و « باری‌گلدواتر » نظریات مشترك فراوانی با او دارند .

بنظر آیزنهاور کاری که حزب جمهوریخواه باید انجام دهد ، داشتن فلسفه ای بر اساس قانون‌اساسی آمریکا و تاکید درباره آزادی ، احترام به شخصیت افراد و اقتصادآزاد است .

او اخطار میکند اگر اقتصادآزاد حفظ نشود آزادی های شخصی به تدریج از مردم گرفته خواهد شد . و او بر این عقیده است که راستی اقتصاد آزاد ، بدون داشتن پول‌محکم امکان پذیر نیست ، از اینرو کسر بودجه و تورم را یك خطر واقعی‌برای آزادی میداند .

آقای آیزنهاور خوش‌دارد که‌گفته « آبراهام لینکلن » را نقل کند . لینکلن میگفت دولت باید برای‌مردم کا رهائی را انجام دهد که نمیتوانند خودشان انجام دهند .

آیزنهاور پیشنهاد میکند که‌گفته لینکلن میتواند شعار خوبی برای جمهوریخواهان باشد .

آیزنهاور در مورد جناحین حزبی میگوید هرگز نمیتوانم تعریف رضایت بخشی از « محافظه کار » و « لیبرال » کنم و به عقیده آیزنهاور حزب جمهوریخواه‌باید این‌نوع‌برچسب ها را فراموش کند .

شیوه های اداری

رئیس جمهوری سابق از شیوه های اداری خود در کاخ سفید دفاع‌میکند و از این که دولت جدید نسبت به شیوه های مزبور بی‌اعتنائی میکند ، خشمگین است .

فی‌المثل آیزنهاور شنیده است‌که کندی جلسات متعدد کابینه و شورای امنیت ملی آمریکا را اتلاف وقت میداند .

آیزنهاور به شدت بانظر کندی مخالف است .

ا وبا یاد آوری‌گذشته‌بخاطرمی‌آورد که بحث های آشکار جلسات‌کابینه و شورای امنیت ملی‌در دوران‌حکومت او ، به روشن کردن نظریات نادرست و اتخاذ تصمیم ، کمك بسیار فراوان کرده‌است .

آیزنهاور همچنین از اینکه از از روش (کار در ستاد)انتقاد میشود ناراحت است . این روش ازمشخصات دولت بود . طبق روش مزبور مقامات کاخ سفید پس از بررسی های‌قابل ملاحظه گزارش هائی تهیه میکردند و راههای مختلف عمل پیشنهاد میشد و سپس این راهها در کابینه و جلسه شورای امنیت ملی مورد بحث قرار میگرفت .

بنظر آیزنهاور چنین شیوه‌منظمی، برای کار بسیار اهمیت دارد . او میگوید کافی نیست که گروهی از مردان بطور غیر رسمی با یکدیگر صحبت کنند و ناگهان فکر جدیدی را پیش آورند و تصمیم بگیرند .

آقای آیزنهاور این اتهام را که وی دولت را با « سیستم کمیته »اداره میکرد بتاکید رد میکند . او اصرار میورزد که « تصمیم های نهائی» را خو داو می‌گرفت و کمیته ها و یا « ستاد مطالعاتی » دراین امر شرکت نداشتند . او میگوید که هرگزبرای اتخاذ تصمیم «رای » نگرفته است .

عقیده های آیزنهاور اینستکه پرزیدنت کندی باید دو معاون اصلی داشته باشد .

اکنون آیزنهاور ،پس از یك‌عمر خدمت نظامی و سیاسی ، بعنوان یك فرد عادی زندگی میکند و خودرا خیلی مشغولتر از آنچه می‌اندیشند ، می‌یابد .

آیزنهاور باندازه ای وقتش‌گرفته است که میگوید هیچ پیشرفتی در زمینه نوشتن کتابی که در دست‌دارد، نمی‌کند .

(اخبار آمریکا وگزارش‌های‌جهان)

کمك چین کمونیست به کشور های عقب افتاده داروی کمونیسم یا بحران اقتصادی داخلی چین ؟

سیاست نفت درخاورمیانه بکدام طرف میرود ؟

مجله اکونومیست مقاله مبسوطی تحت عنوان «نفت جهان در حال تحول» بقلم کار شناس معروف جهان «والتر لوی» نوشته است و در این مقاله وضع‌نفت خاور میانه و کشور های تهیه کننده این منطقه رامورد بر رسی قرار می دهد .

اکونومیست مینویسد :وضع نفت و استخراج و بهره برداری از آن در خاور میانه تغییر نموده و این تغییرات شرکت های عامل نفتی راوادارکرده است‌در نحوه‌استخراج و امتیازات منعقده تجدید نظرکنند مهمترین عاملی‌که در این منطقه سبب این تحول گردیده‌بیدارشدن حس‌ملیت‌وپیشرفت‌های اقتصادیست حکومت های‌این منطقه برای‌تثبیت وضع خود سیاست خود را بر عامل نفت قرار میدهند و ملی کردن نفت ویا تجدید نظر در امتیازات نفتی را اساس کار میدانند . دولت‌های تهیه کننده اغلب اظهار میدارندکه این‌امتیازات هنگامی‌بسته شده‌است که این کشورها زیر سلطه استعمار بوده‌اند و از ارزش واقعی نفت بی خبر بوده‌اند .

این حکومت ها مدعی هستندکه سهم ۵۰ـ۵۰ پس از کسرمالیات سهم ناچیزیست و آنها تقاضای سهم بیشتری را دارند .

برای‌مثال میتوان‌ایران ونزوئلا را نام برد .

شرکت های عامل نفت در چند سال اخیر مبالغ گزافی دراین دو کشور خرج کرده‌اند تا بتوانند از حقوق امتیازاتی جدید بر خوردار شوند .

هنگامی که شرکت های امریکائی وایتالیائی وژاپونی امتیازات جدیدی در ایران و ونزوئلا و کشور های دیگر خاور میانه تحصیل‌کردند . موافقت نمودند که بیش از ۵۰ در صد سود خالص را به این دو ـ کشورتهیه‌کننده بپردازیدوهمچنین سهمی از سود بعدی که ازتصفیه و توزیع و فروش نفت در کشور های مصرف کننده عاید میشود به آنها بدهند .

ایجاد سازمان کشور های صادر کننده نفت اوپك درسال ۱۹۶۰ بی شك ارتباط مستقیم با سیاست‌دولت های تهیه کننده نفت دارد .

هدف اوپك تثبیت و کنترل‌بهای نفت خام و همچنین‌نظارت بر استخراج و فروش آن میباشد . از اینجا معلوم میشود که کشور های عضواین سازمان میخواهندمستقیما اختیارات را خود بدست بگیرند .

از اکونومیست

فرار با کامیون ازمجارستان

وین ـ۱۵ اوت یونایتدپرس ـ هفت تن ا زاهالی‌مجارستان دیروز بایك کامیون سنگین بسیم خاردار مرزی زدند ووارد اطریش شدند .

آنها قبلا دور کامیون را باورقه‌های پولادین پوشانده آن‌را بصورت زره پوش درآورده بودند .بدین ترتیب کامیون مذکور درمقابل گلوله ونارنجك و مین مصونیت پیداکرده‌بود فراراین عده زیر آتش مسلسلهای نگهبانان مرزی مجارستان صورت‌گرفت. مقامات اطریشی حاضر نشدند مشخصات‌فراریان راافشا کنند .

فقط گفته میشود که‌سه تن از آنها بجرم جاسوسی غرب درچك‌اسلواکی زندانی بودند .

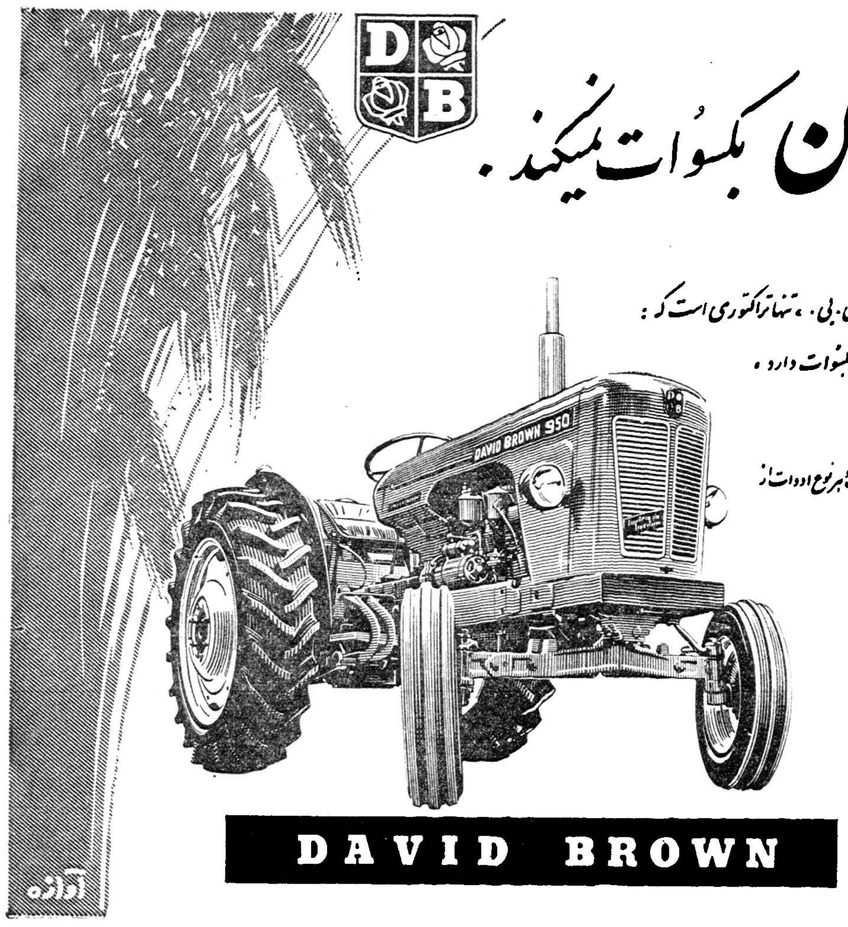

داوید براون بکسوات نمیکند .

زیرا مدلهای جدید ۴۰ و ۴۷ اسب « دی.بی. » تنها تراکتوری است که :

- « تی.سی.یو » T.C.U. یا دستگاه ضدبکسوات دارد ،
- قفل دفرنسیال دارد » .
- « ایمپلماتیك » IMPLEMATIC است هر نوع ادوات از از هر مدل روی آن سوار میشود ،
- و تیرل و تمام هیدرولیك است .

نماینده انحصاری :

شرکت سهامی مپسال

تلفن : ۴۰۸۸۶ ـ تلگرافی : مپسال

شهرستانها ، نمایندگان داوید براون

DAVID BROWN

آزاده

با کمك سازمان برنامه باقساط چهارساله

نماینده انحصاری شرکت سهامی مپسال خیابان شاهرضا ـ خیابان صباح کوچه نصیر طوسی شماره ۸

آ ـ ۱۷۶۶۸

حریق خرمن

در تاریخ‌روزچهار شنبه مورخ ۱۸ر۵ر۴۰ خرمن اینجانب زین‌العابدین سلیم زاده در قریه شانجان از توابع شبستر طعمه حریق واقع شده و با از بین رفتن ۳۵ خروار گندم و جود و نخود قریب‌بیست و پنج هزار تومان باینجانب ضرر و خسارت وارد آمده است اینجانب جریان‌آتش ـ سوزی را بلافاصله به‌پاسگاه ژاندارمری شبستر اطلاع دادم و پرونده امر در این باره تنظیم شده است از مقامات مسئول تقاضا دارم باین موضوع رسیدگی نموده تا علت حریق معلوم گردد و احقاق حق شود .

آ ـ ۱۳۱۶۷ زین العابدین سلیم زاده

ARIANA AFGHAN AIRLINES

کابل ـ فرانکفورت

باهواپیمای دث . ۶ب

DC-6B

ازراه قندهار ـ تهران ـ دمشق ـ بیروت ـ آنکارا ـ پراگ

این یگانه خط هوائی است که با افغانستان رفت‌وآمد نموده وتسهیلات زیرین‌را فراهم میکند
هواپیمای مجهز بدستگاه رادار که پرفراز چو پرواز میکند
با سرویس درجه یك وسرویس جهانگردی
پرواز یکسره بدون توقف هواپیما

فرانکفورت ـ کابل ـ فرانکفورت

کوتاهترین مدت مسافرت بین اروپا وافغانستان

نماینده کل
شرکت هواپیمائی آریانا
فرودگاه مهرآباد ـ تهران
نشانی تلگرافی ـ آف گرکو

دآریانا افغان هوائی شرکت

برای پروازهای آریانا بارهای وسیع وبزرگ برای حمل بار

هنرهای زیبای کشور

اداره هنرهای دراماتیك

مسابقه‌ترجمه نمایشنامه

بمنظور تشویق مترجمان نمایشنامه و ترویج شیوهٔ صحیح ترجمه آثار دراماتیك خارجی بزبان فارسی مسابقه ترجمه نمایشنامه سال۱۳۴۰ راباشرایط زیر اعلام مینماید.

۱ـ نمایشنامه ترجمه شده در حدود یك‌نمایشنامه سه‌پرده‌ای‌باشد.

۲ـترجمهٔ فارسی نمایشنامه بچاپ نرسیده وبنمایش درنیامده باشد همچنین برای مسابقه دیگری فرستاده نشده باشد .

۳ـ املای آن صحیح وعبارات بطور کامل نوشته‌شده باشد .

۴ـ قلم‌خوردگی وبی‌انضباطی درشیوه تحریر ترجمه مطلقاموجود نباشد .

۵ـ یك نسخه اصل ودورونوشت (ماشین‌شده) باذکر منابع‌وماخذ ترجمه ونام وزبان نویسندهٔ اصلی بااصل نمایشنامه همراه تقاضای شرکت در مسابقه بادارهٔ هنرهای دراماتیك تسلیم شود.

۶ـبه‌نمایشنامه‌هائی که از هرلحاظ واجد شرایط باشد جایزه اول یادوم ویاسوم داده میشود.

۷ـارزش ترجمهٔ نمایشنامه درحدود هریك از سه‌جایزه تعیین خواهد شد .(اگرترجمهٔنمایشنامه های تسلیم‌شده همه ضعیف‌بود وفقط یك ترجمه یك نمایشنامه استحقاق گرفتن جایزهٔ سوم را داشت به‌آن ترجمه جایزه سوم تعلق خواهد گرفت و مسابقه برنده جوایزاول‌ودوم نخواهد داشت)

۸ـ امتیازات مربوط به‌نمایشنامهٔ مزبور بنام مترجم در ادارهٔ هنر های دراماتیك ثبت ومحفوظ خواهد شد .

۹ـادارهٔ هنرهای دراماتیك بااعطای جوائز درنمایش وچاپ وانتشار نمایشنامه‌های برنده تاپنجسال مختار و صاحب امتیاز خواهد بود.

۱۰ـ ترجمهٔ نمایشنامه‌های برنده اگر از طرف گروه وابسته‌باین اداره یاتماشاخانه‌ای به‌نمایش درآمد و آن نمایش جنبه انتفاعی داشت علاوه برجایزه‌ای که به‌آنها تعلق گرفته مترجم از عواید حاصله‌بمیزان صدی پنج سهم خواهد داشت .

۱۱ـ ترجمه نمایشنامه‌هائی که به‌آنها جایزه تعلق نمیگیرد در صورت درخواست بصاحبانش مسترد خواهد شد . ولی یك نسخه آن‌در پروندهٔ مسابقه ترجمه نمایشنامه محفوظ خواهد بود تا درمورد لزوم‌با موافقت نظر مترجم مورد استفاده قرار گیرد.

۱۲ـ مدت تسلیم ترجمهٔ نمایشنامه وشرکت دراین مسابقه تاپایان دیماه ۱۳۴۰ خواهد بود.

جوائز مسابقه

جایزه اول	۲۵۰۰۰ریال
جایزه دوم	۱۵۰۰۰ریال
جایزه سوم	۱۰۰۰۰ریال

شاه‌آباد جنب بیرستان شاهدخت

۱ـ۴ آ ـ ۱۷۲۶۶

بهترین وسیله برای تامین آتیه شما وفرزندانتان پس انداز است

از حساب سود بخش بانك سپه برای این منظوراستفاده نمائید

برای تشویق دارندگان حساب‌سود بخش

تا ۵ در صد در سال بهره پرداخت میشود

ودر حدود پنج‌میلیون (۵۰۰۰۰۰۰) ریال هم جائزه

بین‌دارندگان حساب سود بخش‌تقسیم میشود

شعب تهران : شعبه مرکزی ـ میدان سپه ـشعبه بازار ـسرای امیدشعبه سبزه میدان ـسرای بوعلی

بانك سپه

آ ـ ۱۵۳۴۴

VITA

ویتا

آب انار

اجتماعی

گفتگوی تلفنی مردم

به تلفن شماره ۳۰۰۱۰

همه روزه بعد از ظهر ها غیر از روز های تعطیل از ساعت ٦ تا ۷٫۳۰ تلفن کنید و با ما مشکلات ودرد دلهای خود را در میان بگذارید ما حرفهای شما را در همین ستون بگوش مسئولین امور میرسانیم

بچه های شیطان جانشان درخطراست

*چندوقت پیش خبری خواندم که سیم برق تیر میدان ۲٤ اسفند بچه‌ای راگرفت وکشت از آنروز تابحال من مرتب‌چشمم به‌تیرهای برق خیابانها است ، اصلا از این تیرهای آدم کش میترسم ، دیروز از میدان بهارستان میگذشتم پائین تیر که‌محل تقسیم برق‌است سرپوش نداشت برای اینکه ماجرای اسفناك میدان ۲٤اسفند تجدید نشود بنویسید شهرداری یا اداره برق‌فورا اقدام کند والا بچه‌های شیطان جانشان در خطر است .

رهگذر !

***

جواب بنگاه برق تهران

روزنامه‌اطلاعات ـخواهشمنداست‌مراتب زیر رادرپاسخ‌شکایتی که آقای‌احمد شافع درشماره مورخ پنجشنبه ۲۹ تیرماه ۱۳٤۰ آن روزنامه درستون گفتگوی تلفنی مردم نموده بودند درج فرمایند .

برق یوسف‌آباد و مخصوصا چراغهای معابر کاملا مرتب است وبطوریك درمیان روشنائی‌معابر را تامین میکند مع‌الوصف پایه‌ای که مقابل منزل آقای احمد شافع واقع گردیده جزوپایه هائی است که طبق برنامه باید خاموش باشد و تقاضای ایشان روشن شدن استثنائی همین پایه بوده و چون بخواسته غیر قانونی ایشان توجهی نشده واین تبعیض بعمل نیامده فریاد اعتراض‌ایشان درآن جریده انعکاس یافته است .

مدیر عامل بنگاه برق تهران ـدکتر مهندس اسکندانی

***

آب تنی بالنك در نهر کرج

*شما حتما از بلوار کرج روزها عبور کرده‌اید واقعا این خیابان یکی اززیباترین خیابانهای تهران است. ولی متاسفانه عده‌ای بلطف این زیبائی افزوده‌اند! باین‌ترتیب که‌آنرا باساحل دریای خزر اشتباهی گرفته‌اند و هرروز برای آب‌تنی آنهم‌بالنك! بوسط این نهرمیتازند . حتما خودتان میتوانید تصور این منظره زنده را بفرمائید . یااینکه اگر میخواهیداز من عقب نمائید برای تماشای آن روزها سری باین خیابان بزنید . مطمئنا شما هم ناراحت خواهید شد ودر روزنامه خواهید نوشت که مامورین شهرداری وکلانتری چرا از این کار جلوگیری نمیکنند.

ناصر جداء

مردم از خواب میپرند !

*بالاخره مقامات مسئول درباره تغییر مسیر هواپیماهای جت تصمیمی نگرفتند این هواپیما ها شبها همینکه خواب بچشم اهالی جنوب‌شهر فرو میرود سر میرسند و با غرش موتور های خود مردم خسته و کوفته را از خواب ناز بیدار می کنند .

بهروز وزیری

بفرمائید افتتاح کنید

*رسومات سابق‌که‌یادتان است درزمان شهرداری آقای مهام قرارشد این‌محل بصورت‌پارك درآید گویا اقدامات مقدماتی آنهم انجام شده‌است فقط اهالی این‌منطقه منتظر افتتاح‌آن هستند .

فتح‌الله مجلسی

معلمین چه گناهی دارند

*اداره بازنشستگی وزارت فرهنك رونوشت احکام صادره‌عده‌ای از معلمین راکه‌میبایست دربهمن ۳۹صادر شده‌باشد پس‌از خردادماه بشهرستانها ارسال کرد ، این‌امر سبب گشته که‌عده‌ای ازمعلمین ازدریافت مابه‌التفاوت بهمن واسفند محروم شوند ، آیا سزاواراست که کفاره قصور اداره بازنشستگی رامعلمین بدهند .

نصرالله امین شیرازی

عجیب است ، گران هم‌میشود

*حرف‌من مربوط به‌پستو تلگراف و تلفن است، من‌از هرسه شکایت دارم، ازشهرستانها اصلاصدا نمیرسد تازه اگرصدابرسد، هرچندماه یکبارآنهم دریکروز این‌امکان وجود دارد. من سه‌روز از صبح‌تاغروب سرگردان بودم وبعداز سه‌روز بمن‌گفتند سیم‌خراب است، این‌از تلفن واما .تلگرافها خوانده نمیشود ، ازهرسه تلگرافی که‌بمن میشود دراثر بدخط‌بودن دوتااز آنها یاخوانده نمیشود یااصلا نمیرسد من‌خود مریض داشتم ، مریضم‌فوت‌کرد، بعدمقدار زیادی تلگراف تسلیت بدستم رسید دریکی‌از آنها هاشمی راقریشی‌نوشته بودند، اینهم وضع تلگراف الحمدالله وضع‌پست بدنیست !صدرحمت به‌چاپارخانه زمان‌قاجار ، هرنامه ازتهران بمشهد یکماه درراه است . بااین وضع مرتب‌ومنظم !درروزنامه میخوانم که قیمت آنها گران‌هم میشود .

بانو قمر ـنبوی

هزینه زندگی بالا میرود

* آمدند ابرویش را درست کنند چشمش را هم کور کردند ، در ابتدای کار دولت‌فعلی سرو صدا راه افتاد که از بالا رفتن هزینه زندگی جدا جلوگیری خواهد شد ، ولی حالا میبینیم که خود دولت نرخ‌پست و تلگراف را گران کرده و بدنبال آن فعلا تخم مرغ به سه‌ریال و دهشاهی رسیده است .

کریم نجفی‌پور

***

کمیسیون مبارزه بادودچکاره‌است؟

* کوره حمام روشن در خیابان صفیعلیشاه دود میکند گویا صاحب حمام با صاحب ملك دعوا دارد و صاحب ملك هم کوره رادرست نمیکند در نتیجه دود این دعوا توی چشم اهالی محل میرود . مانفهمیدیم این کمیسیونهائی که باشرکت چند تا وزیر و چند تامدیر کل و رئیس برای مبارزه بادود تشکیل میشود چکار میکند ، اصلا خودمانیم هر کاری که دست کمیسیون بازی افتاد همینطور از این دست به آندست میشود .

ساکن محله

***

کوپن نداده‌اند علت چیست ؟

* عذر موجه دولت برای عدم پرداخت کوپن بعنوان حق‌لیسانس چیست ؟ چهارماه‌است که‌کوپن‌های مربوطه رانداده‌اند در شهرستانها که اصلا از اول سال داده نشده ، تسهیلاتی در خرید جنس توسط کوپن وقتی فراهم کرده‌اند که کوپن در دست کارمندان نیست !

جعفر طلائی

***

درانجمن جنوب سینا

در چهار راههای اناری ، خاکباز ، رضائی هر کس مزاحمتی ایجاد کند تعقیب خواهدشد

چهار هزار متر زمین برای فرهنك اختصاص یافت

جلسه هیئت‌مدیره انجمن‌محلی‌نواب جنوبی و سینا در منزل آقای رضائی بریاست آقای سرهنك راسخ‌وبا حضور آقایان دکتر مبینی تهرانی ـ دکتر اخوان‌ـ دکتر سرهنك پور‌ـ اکبرشاهی دریابادری ـ بیگلر‌ـ بداغی ـ سلطانی‌ـ مجتهدی تشکیل شد و پس از قرائت صورت جلسه قبل و تصویب آن‌دستور کار انجمن بشرح زیر مطرح و پس‌از مذاکرات‌مفصل قسمتهائی‌از آن‌تصویب و دستور اقدام داده شد .

۱ـ ابتدا موضوع جشن ۲۸ مرداد مطرح گردید چون این روز در تاریخ سیاسی کشور اهمیت ـ خاص دارد و باید از قهرمانیها و فداکاری های‌مردم میهن پرست کشور که برای حفظ‌تاج و تخت کیانی جان خود را از دست داده‌اند بوجه شایسته تجلیل گردد و بپاس احترام روح شهدای آزادی و‌ـ قهرمانان گمنام که در راه شاهنشاه عدالت گسترو حفظ موجودیت کشور جانبازی نمودند مراسمی ترتیب داده شود مقرر گردید کمیته مخصوص ۲۸ مرداد تشکیل و نسبت به برگزاری جشن با شکوه و اعزام پنجهزار نفراز جوانان محل برای شرکت در مراسم دوشان‌تپه که در پیشگاه مبارك‌شاهنشاه بر گذار میشود اقدام نمایند برای تدارك این جشن‌از طرف انجمن سرکار سرهنك راسخ و آقایان اکبر شاهی و بیگلر انتخاب شدند که با اختیارات کامل مقدمات امر را با اخذ تماس با نمایندگان طبقات مختلف آماده‌سازند.

۲ـ طوماری با امضاء چند صد نفر از ساکنین محل که تقاضای برچیده شدن بساط کارخانه آبجو سازی شمس را نموده بودند مطرح گردید و قرار شد شرحی به آقای نخست وزیر آقایان‌وزراء کشور‌ـ بهداری‌وشهرداری نوشته شود و عین طومار نیز فرستاده شود .

۳ـ نامه آقای والا رئیس بخش ۱۰ فرهنك دائر بموافقت واگذاری ٤۰۰۰ متر از اراضی موقوفه خیابان سینابرای ساختمان دبستان قرائت و از اینکه وزارت فرهنك باپیشنهاد انجمن موافقت کرده‌بود اظهارتشکر کرد ومقرر گردید آقای بیگلر به بخش ده فرهنك‌مراجعه و ترتیب اینکار را بدهند .

٤ـ آقای دکترمبینی تهرانی بازرس انجمن باتفاق آراء با حفظ سمت به ریاست کمیسیون تبلیغات انتخاب ـ شدند .

٥ـ آقای سلطانی وآقای دکتر مبینی تهرانی در زمینه مزاحمت عده‌ای از جوانان که در چهار راههای اناری ـ خاکباز ـرضائی مزاحمت دوشیزگان و بانوان را فراهم میسازند صحبت کرد و پیشنهاد کرد از حرکات دور از عفت این جوانان بشدت جلو گیری شود هیئت مدیره انجمن موافقت کرداسامی جوانان نوشته و تسلیم انجمن شود تا بمقامات انتظامی تقدیم و تقاضای تعقیب جوانان بعمل آید .

٦ـ آقای بیگلر گزارش ماموریت خود راکه همراه آقای‌بداغی مغازه های نانوائی ـ قصابی های موجود منطقه را بازدید کرده بودند باطلاع رسانید و مقرر شد صورت اسامی اندسته از پیشه‌وران که رعایت بهداشت را نمینمایند تهیه و برای تعقیب به برزن ۱۰ فرستاده شود .

ضمنا آقایان دکتر مبینی تهرانی‌و مروجی و بداغی از طرف انجمن‌تعیین شدند که به برزن معرفی شوند تا در مورد تامین بهداشت منطقه با مامورین برزن همکاری نمایند .

۷ـ در پایان آقای دکتر مبینی‌تهرانی برای‌تعویض ایستگاه‌اتوبوس چهارراه رضائی تذکراتی دادند چون مفید بود پذیرفته شد و مقرر گردید شرحی به شرکت واحد نوشته شود .

جشن ۲۸ مرداد در مجامع مختلف تهران

انجمن سید ناصر الدین

از طرف انجمن سید ناصر الدین بمناسبت بیست و هشتم مرداد تلگرافی به پیشگاه شاهانه مخابره شده‌بودو در این محل جشن‌باشکوهی برپا گردید .

نازی آباد

در این محل هزاران نفر از افراد در مراسم جشن‌بیست و هشتم مرداد شرکت کرده و بطرف میدان‌دوشان‌تپه رهسپار شدند جشن نازی آباد دامنه‌دار و باشکوه بود

جوادیه

از طرف شورایعالی جوادیه و همچنین انجمن محلی منطقه شش جوادیه بمناسبت بیست و هشتم مرداد مجالس جشن و سروری تشکیل شد ودرآن وعاظ و سخنرانان صحبت کردند .

شعر کاشی ساز

آقای باوفا قطعه شعری‌در ستایش بیست و هشت مرداد سروده و آنرا برای چاپ بروزنامه فرستاده است وی این شعر را در جشن شورایعالی اصناف قرائت کرد و مورد توجه قرار گرفت .

در امیر شرفی

بمناسبت روز بیست و هشتم مرداد مجلس جشنی از طرف آقای آهنکوب دراین محل برپابود وسراسر خیابان‌ببهترین وجهی‌تزئین وچراغانی شده‌بود طبقات‌مختلف‌مردم‌وشخصیت های لشکری و کشوری در این جشن شرکت کردندآقای‌عندلیب‌زاده واعظ در این محل سخن گفت

انجمن محل جنوب

آقای فضل‌الله منطقی رئیس‌انجمن محلی جنوب پارك شهر در این محل جشن باشکوهی ترتیب داده بود و عده کثیری ا زاین کوی برای شرکت در اجتماع میدان دوشان تپه رفتند از طرف آقای‌منطقی جایگاه مخصوصی در مسیر شاهنشاه در دوشان تپه ساخته شده بود که مورد توجه قرار گرفت .

شورای انجمن ها

از طرف آقای سید محسن ویژه رئیس شورایعالی انجمن های محلی مجلس جشن باشکوهی در محل‌شوری برپا شده بود که در آن عموم افراد طبقات شرکت کردند .

شرق باغ صبا

انجمن محلی باغ‌صباسراسر این منطقه را تزئین و چراغانی کرده بود وعده ای از افراد و معتمدین محلی در این جشن شرکت داشتند

کانون رودکی

در کانون خیریه رودکی و توابع اعضای انجمن جشن باشکوهی گرفته بودند وصد هانفر ازاعضا وساکنین محلی درآن شرکت کردند

شورایعالی اصناف

از روز بیست و هفتم مرداد شورایعالی اصناف را بمناسبت روز بیست و هشتم مرداد تزئین کردند وعصر همانروز مجلس‌جشن باشکوهی در این محل برپا شد وزیر کشور و شهردار تهران و چند تن ازرجال وافراد سرشناس در این جشن‌شرکت کردند در مجلس جشن‌اصناف آقایان مهدی کوشانفر رئیس اصناف ودکتر نصر شهردار تهران و جمعی دیگر سخنرانی کردند چهار بلند گو جریان مجلس اصناف رادرچهار گوشه میدان بهارستان پخش میکرد .

کوی فرح

از طرف اعضای انجمن محلی کوی فرح در محلات نیروی هوائی‌و دولاب مجالس جشن باشکوهی ترتیب داده شده بود ودرباره بیست و هشتم مرداد صحبت کردند.

خیابان استخر

از طرف آقای فتحعلی راه پیما مجلس جشنی در محل انجمن برپا و بوسیله آقای راه پیما در میان عده‌ای شیرینی توزیع گردید

جنوب دخانیات

در انجمن محلی جنوب دخانیات مجلس جشنی از طرف اعضای انجمن و ساکنین محلی برپا بود دراین جشن عده‌ای درباره بیست و هشتم مرداد صحبت کردند .

در انجمن های محلی شهر

انجمن محلی رودکی و توابع

نان سنگك خود بخود پنج ریالی میشود

دستوردهید ترازوراازنانوائیها بردارند

ما هر روزبعقب برمیگردیم

جلسه هیئت مدیره‌و معتمدین‌انجمن محلی و کانون خیریه رودکی و توابع در محل تشکیل گردید ـ

آقای محراب نیا در خصوص خرابی وضع نان محل صحبت کرد و گفت نانواهای محل نان سه ریالی را بدون سرو صدا چهار ریال کردند و حالا سیاستی بکار زده‌اند که همان نان چهار ریالی را بهتر خشك تر می پزند که مردم مجبور شوند نان ٥ ریالی بخرند و باین ترتیب خود بخود نان سنگك ٥ ریالی میشود واز ترازوهم که دیگر در نانوائیها استفاده نمیکنند پیشنهاد میکنیم دستور دهند ترازو ها را بردارند برای اینکه نان را اگر بکشند کیلوئی ١٤ ریال باید بفروشند در این محل‌هیچ مراعات نرخ دولتی‌را نمیکنند .

آقای قلی پور گفت ـ ما هر روزکه باید جلو برویم ولی بعقب بر میگردیم آنموقع که خیابان اسفالت‌نبودلوله کشی نکردند همینکه خیابان ۲۹ اسفند و هاشمی را اسفالت کردندو مردم دلشان خوش شد که از نعمت‌اسفالت‌بهره‌مند شدند پس از ده روز آمدند برای لوله کشی خیابانها را کندند بااینکه‌مدتی است لوله کشی‌تمام شده‌هنوز اسفالت خیابانهاو کوچه های اسفالت این‌محل رادرست نکرده‌اند .

آقای فاضلی گفت چادرهائیکه جلو مغازه ها برای جلو گیری از آفتاب میزنند مگر نباید اندازه‌ای داشته‌باشد که چادر و چوب آن بسر مردم‌نخورد در خیابان هاشمی چادر های جلومغازه ها را بقدری پائین زده‌اند که مردم ناچار میشوند از کنار خیابان عبور کنندشایسته است‌برزن ۲۱و کلانتری ۱۸ از عمل خلاف و بدون ملاحظه عده‌ای کاسب مردم آزار جلو گیری نمایند .

آقای تیموری گفت مردم خیابان کارون‌و جیحون تقصیرشان چیست که در این محل سکونت کرده‌اند مدتی برای‌تعریض خیابان کارون جلوآبادی این خیابان را گرفتند حالا هم که در وضع سابق تثبیت شده دو سال‌است اسفالت میکنند هنوز عملی نشده و خیابان جیحون‌با جمعیتی که داردواصولا قابل مقایسه با خیابانهای دیگر نیست

آقای‌حاج ناصری گفت این انجمن از اداره پست شکایت دارد چون دکه بلاصاحب را مدتی است توی چهارراه دامپزشکی گذاشته اند و پس ازچندین نامه تازه جواب داده‌اند در خیابان رودکی شعبه پست هست در حالیکه خیابان‌رودکی یاسایر خیابانهای‌مورد استناد اداره پست تهران ربطی باین محل ندارد و اگر قرار نبود دایرشود چرا باجه پست داده‌اند .

آقای‌سرگرد زندگفت برای‌شیرفشاری در خیابانهای کارون و جیحون که قبلا تقاضا شده بود و اداره آب شهرداری هم با سازمان آب مکاتبه کرده هنوز عملی نشده و یك شیر فشاری هم‌برای استفاده مردم نصب نکرده‌اند .

آقای اسکوئی گفت‌ـ برزن ۲۱ محلی برای گذاردن چرخهای طوافی درست کرده باز طوافها چرخها را در وسط خیابان میگذارند که‌علاوه بر مزاحمت مردم مانع عبور وسائط نقلیه میشود جلو گیری نمایند .

آقای عزیزی گفت ـ در گذشته اقداماتی از طریق انجمن بعمل آمد که ناودانهای شره‌ای‌را بردارند و بجای آن ناودان سر تاسری بگذارند که مزاحمتی برای مردم در مواقع بارندگی تولید نکند این کار نیمه تمام مانده از هم اکنون اقدام شود تا در فصل زمستان رفع این نقیصه بشود بدیهی است برزن ۲۱ در انجام این منظور با انجمن همکاری خواهند نمود .

منشی انجمن گفت نامه‌ای ازشرکت واحد رسیده که بعلت اسفالت نبودن انتهای هاشمی دایر شدن خط سرتا سری در خیابان مزبور امکان ندارد البته پس از اسفالت برای رفاه حال مردم وسائل آیاب و ذهاب آنان‌تامین خواهد شد .

ساکنین کوچه مرعشی شکایت‌دارند

جلسه شورای همکاری برزن ۱۳ بریاست قیصار قریب و با حضور آقایان حاج تقوی ـ حاج مظاهری‌ـ سید ابوالقاسم سرمد ـ عباس قاضی زاده و چند نفر معتمدین محلات در دفتر آقای اشکبوس رئیس برزن ۱۳ تشکیل شد .

عده‌ای از معتمدین محل شکایت کردند که درحدود کوچه مرعشی منشعب از خیابان خواجه نصیر طوسی اخیرا چندفقره سرقت اتفاق افتاده واظهارامیدواری شد که کلانتری ۱۳ بطوری که کرارا از طرف اهالی تقاضا شده است توجه بیشتری دراین قسمت مبذول دارد.

برنامه سینماها

سینماهای درجه یك

سینما آسیا (تلفن ٤۲۹۰۹)
ولگردان رم (سینما سکوپ ـنیمه رنگی ـ دوبله بفارسی) با شرکت : لوردلادلوکا ـ مموکاراتنوتو .
شروع ۱۰٫۳۰ صبح ـ۳ـ٥ـ۷ـ۹ بعد از ظهر

سینما امپایر (تلفن ٤۹۰۸۱ ـ۶۷۳۵۳)
شب طولانی ٤۳ (دوبله بفارسی) باشرکت بلیندالی ـگابریل فرزتی شروع ۱۰٫۳۰ صبح ۲٫۳۰ـ ٤٫۳۰ ـ ٦٫۳۰ ـ۸٫۳۰ بعد از ظهر
(تراس) شب طولانی ٤۳ شروع ۷٫۳۰ ـ۹٫۳۰ بعد از ظهر

سینما ایران تلفن ۳٦۳٥٤
عقاب سیاه (پانوراميك ـ دوبله بفارسی) باشرکت روسانو براتسی ـ جینو چروی . شروع ۱۰٫۳۰ صبح ـ ۲٫۳۰ـ ٤٫۳۰ـ ٦٫۳۰ـ ۸٫۳۰بعدازظهر

سینما پلازا(تلفن ٤٤۳۰٥)
ماسیست و غول یك چشم (رنگی‌ـ دوبله بفارسی)باشرکت میشل‌کوردن‌ـ چلوآلنسو شروع ۱۱صبح ۳وربع ـ ٥وربع ـ۷ وربع‌ـ ۹وربع بعداز ظهر

سینما تخت جمشید (تلفن ٤۳٥٥۰)
آنها بکوردورا می‌آیند (رنگی ـ دوبله بفارسی) باشرکت ریتایورت‌ـ گاری‌کوپر‌ـ وان هفلین شروع ۱۰٫۳۰ صبح ۳ـ٥ـ۷ـ۹ بعداز ظهر

سینما چارلی تلفن ٦۸٤٦۱
سه تفنگدار (رنگی ـ دوبله بـه فارسی) باشرکت جین کلی ـ لاناترنر وان‌هفلین شروع ۱۰٫۳۰ صبح ـ ۳ـ ٥ـ ۷ ـ ۹ بعد از ظهر

سینما حافظ (تلفن ٤۳۰۷٤)
شب طولانی ٤۳ (دوبله بفارسی) باشرکت بلیندالی ـ گابریل‌فرزتی شروع۱۰٫۳۰ صبح ۱ـ۳ـ٥ـ۷ـ۹ بعد از ظهر .

سینما درایوین (تهران پارس) تلفن۹۱۱٥٤۳
آرزوی جوانان (دوبله بفارسی)با شرکت ویتوریو دسیکا ـوالتر کیاری شروع ۷٫۳۰ـ ۹٫۳۰ بعد از ظهر

سینما دنیا (تلفن ۳۳۸۱۲)
حریف سرسخت (دوبله بفارسی) باشرکت ادی کنستانتین ـماریا فرائو شروع ۱۰ وربع صبح ۲و ربع‌ـ ٤وربع ـ ٦٫۳۰ ـ ۸٫۳۰ بعد ازظهر

سینما دیانا (تلفن ٤۲۰۱۰)
حریف سرسخت (دوبله بفارسی) باشرکت ادی کنستانتین ـماریا فرائو شروع ۱۰٫۳۰ صبح ۲٫۳۰ ـ ٤٫۳۰ـ ٦٫۳۰ ـ ۸٫۳۰ بعد از ظهر
(تراس) ۷٫۳۰ ـ ۹٫۳۰ بعد ازظهر

سینما رادیوسیتی (تلفن٤۳۳۳۰)
قارعنکبوت (رنگی ـدوبله بفارسی) باشرکت : ریچاردویدمارك ـلورن باکال شروع۱۱صبح ـ۳ـ٥ـ۷ـ۹ وربع بعد از ظهر .

سینما رکس (تلفن ۳٤۱٦۹)
ماسیست و هول یك چشم (رنگی‌ـ دوبله بفارسی)باشرکت میشل‌کوردن‌ـ چلوآلنسو ـشروع ۱۰٫۳۰ صبح ۲٫۳۰ـ ٤٫۳۰ـ ٦٫۳۰ ـ۸٫۳۰ بعد از ظهر

سینما رویال (تلفن ٤۹۷۸٥)
ماسیست و غول یك چشم (رنگی‌ـ دوبله بفارسی)باشرکت میشل‌کوردن‌ـ چلوآلنسو شروع ۱۰٫۳۰ صبح ۳ـ٥ـ ۷ـ۹ بعداز ظهر

سینمای سعدی (تلفن۳٦٤٦۸)
ماسیست و غول یك چشم (رنگی‌ـ دوبله بفارسی)باشرکت میشل‌کوردن‌ـ چلوآلنسو ـشروع ۱۰٫۳۰ صبح ۲ـ ٥وربع ۸٫۳۰ بعداز ظهر

سینما سهیلا (تلفن ۳٦٤۲٤)
ولگردان رم (سینما سکوپ ـنیمه رنگی ـ دوبله بفارسی) با شرکت : لوردلادلوکا ـ مموکاراتنوتو .
شروع ۱۰٫۳۰ صبح ـ ۲٫۳۰ ـ ٤٫۳۰ ـ ٦٫۳۰ ـ ۸٫۳۰ بعد ازظهر
(تراس) ولگردان رم شروع ۷٫۳۰ـ ۹٫۳۰ بعداز ظهر

سینما کریستال تلفن ۳۷٦۷٥
جووانکا و دیگران (دوبله‌بفارسی) با شرکت وان‌هفلین ـ سیلوانامانگانو شروع ۱۰٫۳۰ صبح ـ ۲٫۳۰ـ ٤٫۳۰ ـ ٦٫۳۰ ـ ۸٫۳۰ بعد از ظهر
(تراس) جووانکا و دیگران شروع ۷٫۳۰ ـ ۹٫۳۰ بعد از ظهر

سینمامتروپل (تلفن۳۹٤۱۰)
قیامت (دوبله بفارسی) با شرکت ماسیموسراتو‌ـلیلیالاندی‌شروع ۱۰٫۳۰ صبح ۲٫۳۰ـ ٤٫۳۰ـ ٦٫۳۰ ـ۸٫۳۰ بعداز ظهر

سینما مولن روژ تلفن ۷۲۹۲۹
جووانکا و دیگران (دوبله‌بفارسی) با شرکت وان‌هفلین سیلوانامانگانو شروع ۱۱ صبح ۳ـ ٥ ـ ۷ ـ ۹ بعد از ظهر

سینما میامی تلفن ۷٤۳۲۹
عقاب سیاه (پانوراميك ـ دوبله بفارسی) باشرکت روسانو براتسی ـ جینو چروی . شروع ۱۰٫۳۰ صبح ـ ۲٫۳۰ـ ٤٫۳۰ـ ٦٫۳۰ـ ۸٫۳۰بعدازظهر

سینما نیاگارا تلفن ٦٥۳۰۷
جووانکا و دیگران (دوبله‌بفارسی) با شرکت وان‌هفلین ـ سیلوانامانگانو شروع ۱۰٫۳۰ صبح ـ ۲٫۳۰ـ ٤٫۳۰ ـ ٦٫۳۰ ـ ۸٫۳۰ بعد از ظهر
(تراس) جووانکا و دیگران شروع ۷٫۳۰ ـ ۹٫۳۰ بعد از ظهر

سینما همای (تلفن ٤۲۱٦۹)
درپناه اسلحه (رنگی ـ دوبله بفارسی) باشرکت ریشارد ایگان ـ کامرون میچل شروع ۱۰٫۳۰ صبح ۲٫۳۰ـ٤٫۳۰ـ٦٫۳۰ـ ۸٫۳۰ بعدازظهر

سینماآریا
فابیولا (پانوراميك ـ دوبله بفارسی) باشرکت میشل مورگان ـ جینوچروی شروع ۱۰٫۳۰ صبح ـ ۲٫۳۰ـ ٤٫۳۰ـ ٦٫۳۰ـ ۸٫۳۰ بعد از ظهر
(تراس) فابیولا شروع ۷٫۳۰ ـ ۹۳٫۰ بعد از ظهر

سینما اسکار (تلفن ٤٥۷۹۷)
حریف سرسخت (دوبله بفارسی) باشرکت ادی کنستانتین ـماریا فرائو شروع ۱۰صبح ـ۲ـ٤ـ٦ـ۸ بعدازظهر

سینما برلیان تلفن ۳۳٥۳٥
سلیمان و ملکه سبا (رنگی دو بله بفارسی) با شرکت جینالولو بریجیدا یول براینر شروع ۱۰ صبح ۱۲ ـ ۲ ـ ٤ ـ ٦ ـ ۸ ـ بعد ازظهر

سینما المپیا (تلفن ٦٥۷۹۸)
کنت منت کریستو(رنگی‌ـدوبله بفارسی)باشرکت ژان‌ماره فولکولولی شروع ۱۰٫۳۰ صبح ۲ـ٥و ربع ۸٫۳۰ بعداز ظهر .

سینما پارك (تلفن ۳۹٦۳۷)
فریب ـباشتراك ـویجنیتی مالا پران شروع ۱۰٫۳۰صبح۳ـ٥ـ۷ـ۹بعدازظهر

سینما تهران تلفن ۳۸۱٦٥
سرگذشت یك زن (دوبله بفارسی) باشرکت . نرگس ـ بالراج ساهانی شروع ۱۰٫۳۰ صبح ـ ۲٫۳۰ ٤٫۳۰ ـ ٦٫۳۰ ـ ۸٫۳۰ بعد از ظهر
(تراس) سرگذشت یك زن . شروع ۷٫۳۰ ـ ۹٫۳۰ بعد از ظهر

سینما زهره (تلفن ۳۰٤۸۰۸)
ایستگاه اتوبوس با شرکت مارلین مونرو. شروع ۱۰٫۳۰ صبح ۱۲٫۳۰ ـ ۲٫۳۰ ـ ٤٫۳۰ ـ ٦٫۳۰ بعد از ظهر ۸٫۳۰ بعد از ظهر
(تراس)ایستگاه اتوبوس . شروع ۸٫۳۰ بعد از ظهر

سینما سیلوانا تلفن ۳۳۷۷۷
فابیولا (پانوراميك‌ـدوبله بفارسی باشرکت میشل مورگان‌ـ جینوچروی شروع ۷٫۳۰ ـ ۹٫۳۰ بعد از ظهر

سینما کارون تلفن ٤۰۰٦٥
سرگذشت یك زن (دوبله بفارسی) باشرکت نرگس ـ بالراج ساهانی شروع ۲ـ ٥ بعد از ظهر
(تراس) سرگذشت یك زن . شروع ۷٫۳۰ ـ ۹٫۳۰ بعد از ظهر

سینمامار اك (تلفن ۳۷۳۸۹)
ماسیست (رنگی ـدوبله بفارسی) باشرکت چلوآلنسو شروع ۱۰صبح

سینماهای درجه دو

سینما فری تلفن ۳۷۸۹۳
میخوای بامن برقصی (رنگی‌ـ دوبله بفارسی) باشرکت بریژیت باردو . شروع ۳ـ٥ـ۷ـ۹ بعد از ظهر

سینما پردیس
چوپان (رنگی ـ سیناسکوپ) با شرکت . گلن فورد . شروع ۱۰٫۳۰ صبح ۲٫۳۰ ـ ٤٫۳۰ ٦٫۳۰ ـ۸٫۳۰ بعد از ظهر

سینما رویا (تلفن ۳۰۲۲۹۹)
رنك پریده (رنگی ـ دوبله‌بفارسی) باشتراك بوب هوپ ـ جین راسل . ۱۱٫۳۰ صبح ۲ـ٤وربع‌ـ ٦٫۳۰ ـ۸٫۳۰ بعد از ظهر .

سینما مشعل تلفن ۳۳۸۲٦
حمله سرخ پوستان (رنگی ـ دوبله بفارسی) باشرکت ژروژوالتر ـکارین یوك شروع ۱۰٫۳۰ صبح ۲٫۳۰ ٤٫۳۰ ٦٫۳۰ ـ ۸٫۳۰ بعد از ظهر

تآترها

جامعه باربد تلفن ۳۳۲٦٥
نمایشنامه : عشق هرگز نمیمیرد شروع ۸٫۳۰ بعد از ظهر

تآتر پارس تلفن ۳۸۸۱۱
کلاهبرداران باشرف (بانضمام‌کنسرت بانو آفت) شروع ۸٫۳۰ بعد ازظهر

از پس فردا صبح در سینماهای

سعدی ـ رادیو سیتی

آ ـ ۱۷۷۰٤

تلفات گرما در بنادر جنوب

مسافری در گمرك جان سپرد و مردی خودرا بچاه انداخت !

اهالی بندر بوشهر شبها به تپه‌های اطراف شهر پناه میبرند

گزارش خبرنگارما دربنادرجنوب حاکیست ظرف چهل و هشت ساعت گذشته هوای بندر بوشهر و بنادر جنوب فوق‌العاده گرم و شرجی‌شده است بخار آب دربندر بوشهر به اندازه‌ای است که شبهارختخوابهای اهالی بکلی خیس میشود و مردم از دست گرمای خفقان آور شهر به تپه‌های اطراف پناه میبرند و درآنجا ها بیتوته میکنند قدرت نفس کشیدن از مردم سلب شده وهمیشه عرق از سرو رویشان میریزد کارمندان و کارگران از فرط ناراحتی با زیر پیراهنی و شورت سر کار حاضر می شوند و پنکه ها و کولر ها درمقابل شدت گرما اثری ندارند خبرنگار ما در گزارش خود اضافه میکند به قرار اطلاع پریروز مسافری که‌قصد داشت از بندر لنگه بیکی از شیخ نشینهای جنوب مسافرت کند در گمرك این منطقه براثر شدت گرما ازحال رفت وپس از یکساعت جان سپرد.

ضمنا در بندر لنگه کارگری که از فرط گرما فوق‌العاده ناراحت‌شده بود خود را بچاه آب انداخت ولی دراین‌جریان‌جان خود را ازدست‌داد

طبق گزارشهای رسیده درمناطق دشتی و براز جان نیز شدت گرما بیداد میکندو مردم‌سرسام گرفته‌اند

چندخبر از آبکنار

* اهالی آبکنار بازای خدمات جمعیت شیرو خورشید سرخ بندر پهلوی در مورد مساعدتهائی که به حریق زدگان آبکنار نموده است ، تصمیم گرفتند که داوطلبانه در آن محل‌مبادرت به‌تشکیل‌شیروخورشید سرخ نمایند و ماهانه مبالغی بعنوان حق عضویت بپردازند ، جمعیت شیرو خورشید سرخ بندر پهلوی ضمن استقبال از این پیشنهاد با تشکیل آن موافقت کرد . ضمنا قرار شد آقای محمد یکتا خجسته متصدی درمانگاه خمیران هر روزاز ساعت یك الی ۸ بعد از ظهر بوضع بیماران آبکنار رسیدگی نماید ضمنا طبق دعوت آقای بشری‌دهبان آبکنار ، عده‌ای از معتمدین محل‌در دفتر کدخدائی حضور یافتند ومبلغ قابل توجهی بابت حق عضویت‌شیرو خورشید سرخ آبکنار ،پرداختند

* چند روز قبل پسر بچه ۱۴ ساله‌ای ازاهالی‌آبکنار بنام‌عبدالمناف مرتضائیان در موقع آب تنی ، به علت آشنا نبودن بفن شنا ، غرق‌شد جنازه پس از انجام تشریفات قانونی دفن گردید .

* اهالی‌آبکنار از اینکه جاده کیورجال ـ آبکنار روباتمام است، فوق‌العاده خشنودند و از مسئولین امور تقاضا دارند ، جاده مزبور تایك کیلومتر داخل آبکنار امتداد یابدتا به آرزوی دیرینه مردم این منطقه بحد کامل جامه عمل پوشیده شود

پیوند ناگسستنی

گزارشهای رسیده از خبرنگاران ما در شهرستانها حاکیست که مردم شهرستان‌ها روز بیست و هشتم مردادرا که خاطره‌ای از یك رستاخیز تاریخی ملت ایران میباشد باشکوه تر از سالهای پیش جشن گرفتند در مراکز استان ها نمایندگان طبقات مختلف مردم ، افراد نیروهای مقاومت ملی ، واحدهای ارتش ، ژاندارمری و شهربانی از برابر تمثال شاهنشاه رژه رفتند اهالی در مجالس جشن و سرور متعددی که‌باین مناسبت برگزار گردید شرکت نمودندو برای سلامتی شاهنشاه دعا نمودند .

در این مراسم در باره اهمیت قیام دلیرانه ملت ایران سخنرانیهای پر شوری ایراد گردید و نسبت به شاهنشاه و خاندان جلیل سلطنتی بشدت ابراز احساسات شد وبار دیگر مردم‌میهن پرست شهرستانها پیوندناگسستنی خود را باشاه ثابت نمودند .

میهن پرستان بندر پهلوی تیر اندازی کردند

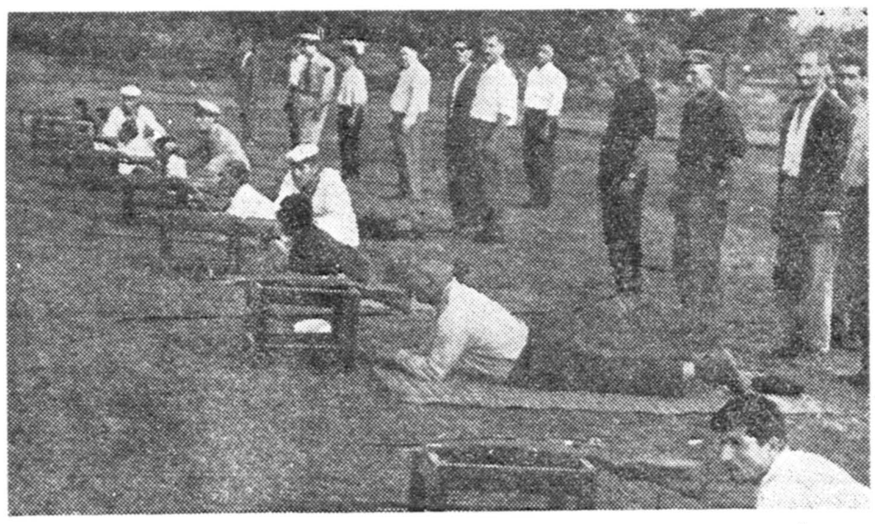

خبرنگار ما در بندر پهلوی مینویسد اخیرا افراد سازمان نیروی مقاومت ملی بندر پهلوی زیر نظر مربیان مربوطه فنون مختلف نظامی را فرا می گیرند و طبق برنامه‌های تنظیمی به تمرین تیراندازی میپردازند .

در عکس بالا عده‌ای از افراد سازمان نیروی مقاومت ملی بند رپهلوی هنگام تمرین تیراندازی‌دیده میشوند .

افتتاح تله تایپ

خبرنگار ما درزنجان گزارش میدهد چند روز قبل دستگاه جدید تله تایپ اداره پست‌و تلگراف‌زنجان طی مراسمی بوسیله آقای صالحی فرماندار این شهرستان افتتاح شد

دراین مراسم‌آقای‌مهندس نائینی رئیس اداره پست‌و تلگراف زنجان دربارهٔ نحوهٔ کار دستگاه جدید تله‌تایپ مطالبی ایراد نمود .

مسلمان شد

چند روز قبل ناگهان در باغبادران لنجان شایع گردید که یك مرد یهودی بنام اسحق کرباسی مسلمان شده است این‌شایعه کم‌کم قوت گرفت و بالاخره تحقق یافت و معلوم شد یهودی نامبرده نزد آقای حاج حسن ریزی بدین اسلام‌مشرف گردیده است ونامش را به ابراهیم کرباسی تغییر داده است .

تقاضای اعزام بازرس

خبرنگار ما در آستارا مینویسد چند روز قبل‌آقای‌امیر معافی‌کارمند انتقالی بانك کشاورزی آستارا در دفتر نمایندگی اطلاعات حضوریافت و اظهار داشت که انتقال من براثر سوء نیت مسئولین بانك کشاورزی آستارا صورت گرفته است زیرامن هرگز نمیتوانستم ناظر سوء استفاده های کلان متصدیان بانك باشم تقاضا دارم برای تصدیق صحت گفتار من یکنفر بازرس به‌آستارا اعزام گردد .

ایجاد پل

خبرنگار ما در نمین گزارش‌می دهد براثر مساعی آقای حاج مهدی بخشدار نمین دوپل آهنی بزرك در این منطقه ایجاد میشود .

مقدمات این کار از هر لحاظ فراهم گردیده است اهالی از این اقدام سودمند آقای‌حاج‌مهدی اظهار خشنودی میکنند .

نمایندگان اطلاعات درخدمت مردم

مردم شهرستانها بوسیله نمایندگان اطلاعات خواسته‌های خودرا شرح میدهند

کاشان

چند روز قبل جمعی از کارگران ریسندگی و بافندگی کاشان بدفتر نمایندگی اطلاعات مراجعه کردند و اظهار داشتند : بااینکه دستمزد ما فوق‌العاده ناچیز است‌معذلك کارفرمایان این شهر قصد دارند لباس کاری را که بمامیدهند بقیمت زیادی تحمیل نمایند و پول آنرا ظرف چند ماه از حقوقمان کسر کنند چون ما قدرت‌پرداخت پولی را از بابت لباس کار نداریم باینجهت از کارفرمایان خود تقاضامیکنیم که از دادن لباس کار خودداری نمایند تا در مقابل آن مبلغی از حقوق ناچیز مان کسر نشود .

علی آباد

عده‌ای از ورزشکاران و ورزشدوستان علی آباد گرگان بدفتر نمایندگی اطلاعات آمدند و گفتند : علی آباد گرگان که جمعیت زیادی دارد متاسفانه ا زداشتن باشگاه ورزشی محروم است گرچه چندی قبل ازطرف تربیت بدنی قطعه زمینی بنام زمین ورزش تهیه شد و حتی آنرا محصور نیز کردند ولی از طرف مسئولین امور برای بهره‌برداری از این زمین اقدامی بعمل نیامد تقاضای ما از مسئولین امور اینست که بامور ورزش علی آباد گرگان توجه مخصوصی مبذول گردد تا جوانان این منطقه از نعمت ورزش محروم نمانند .

کرمان

چند روز قبل عده‌ای از کارمندان پیمانی و روزمزد اداره راه استان کرمان در دفتر نمایندگی اطلاعات‌حضور یافتند و تقاضای خودرا باین شرح مطرح نمودند ، در لایحه استخدام‌کشوری ماده ۶۸چنین‌تدوین شده‌است : نصف‌ایام خدمت گذشته کار مندانی که مشمول مقررات بازنشستگی نبوده‌اند با پرداخت کسور بازنشستگی نیمه دوم ایام خدمت از لحاظ بازنشستگی محسوب میشوند آیا سزاوار و عادلانه است کارمندیکه ایام جوانی خودرا در کارهای سخت و دشوار به پیری رسانیده است باداشتن عائله ای سنگین موقع بازنشستگی نصف حقوق خود را دریافت کند ؟

ما ازمسئولین امور تقاضا داریم دراین مورد تجدید نظر بعمل آید .

افتتاح استودیوی جدید رادیو خراسان

خبرنگار ما در مشهد گزارش میدهد روز بیست‌و هشتم مرداد ماه که مصادف با رستاخیز ملت ایران بود ساختمان و استودیوی جدید رادیو خراسان طی مراسمی بوسیله آقای دکتر جزایری استاندار افتتاح شد . در این مراسم آقای مهران نایب‌التولیه آستان قدس رضوی ، رؤسای ادارات دولتی و معتمدین و معازیف مشهد حضور داشتند

در عکس بالا آقای استاندار هنگام افتتاح استودیوی جدید رادیو خراسان دیده میشود .

نتیجه مسابقات دو و میدانی کشور

ورزشکاران تهران پیروزیهای درخشانی کسب کردند

قبلا اطلاع داده شد که مسابقات دوومیدانی‌کشور باحضوروالاحضرت شاهپور غلامرضاپهلوی درشهرستان رشت انجام گردید خبرنگار ما در رشت نتایج مسابقات راچنین‌گزارش داده است :

در پرش ارتفاع آقایان صادقی از شهرستان کاشان اول ـ جلیلی از تهران دوم ـ قاندومی از مازندران سوم درقسمت دو۱۵۰۰ متر آقایان یزدان پناه از تهران اول ـ راستی از شیراز دوم ـ جویزاده ازخرمشهر سوم ـ در قسمت پرتاب وزنه آقایان نوع نژاد از تهران اول ـ فقیهی از قزوین دوم ـموسوی ازتهران سوم درقسمت دو ۴۰×۴ متر امدادی‌تیم تهران اول تیم شیراز دوم و تیم خرمشهر سوم در قسمت دو دویست متر آقایان باباخانلو ازتهران اول‌ـ جاهدی از مشهد دوم ـ بقال زاده‌از اهواز سوم ـ د رقسمت دو ۸۰۰ متر آقایان هاشمی ازتهران اول ـ آذرکیش از زاهدان دوم ـاخوت از اصفهان سوم ـ در قسمت دو ۱۰۰۰ متر آقایان کردبچه ازتهران اول ـ اندرانیك از اصفهان دوم ـ دشتکوهی از خرمشهر سوم در قسمت دو ۵۰۰ متر با مانع آقایان مرادی ازتهران اول ـ اتابکی از شیراز دوم‌وسلیمانی ازمسجدسلیمان سوم .

قاتلین کودك رودسری اعتراف کردند

اهالی رودسر تقاضا دارند قاتلین‌سنگدل بشدت مجازات شوند

قبلا اطلاع داده شد که کودکی بنام بهمن دژ آبادی یکی از اهالی رودسر بطور مرموزی در باغات اطراف شهر بقتل رسید و بافعالیت

محمود مظفری

مامورین انتظامی و قانونی رودسرسه کودك باسامی محمود مظفری ـ صادق رضائی و عیسی جعفری به اتهام ارتکاب این جنایت بازداشت شدند خبرنگار ما در رودسر بدنبال گزارشهای قبلی خود در این باره اطلاع میدهد : پس از ارسال‌پرونده این جنایت بدادسرای لاهیجان و دستگیری یك نفر دیگر جریان قتل کاملا روشن شد و دونفر از بازداشت شدگان باسامی صادق رضائی و محمود مظفری به قتل‌بهمن دژآبادی اعتراف کردند خبرنگار ما درگزارش خود اضافه میکند با روشن شدن جریان این جنایت مخوف اهالی رودسر از مسئولین قضائی لاهیجان انتظار دارند که قاتلین را هرچه زودتر بکیفرجنایتی که مرتکب شده‌اند برساند

محمد صادق رضائی

نتیجه غفلت

چندروز قبل کودکی‌بنام‌حسین فرزند آقای قاسمیان یکی از اهالی ساری براثر غفلت والدین خود در حوض‌آب افتادو خفه شد .

جنازه حسین‌پس‌از انجام‌تشریفات‌قانونی مدفون گردید .

نگرانی مدیران چاپخانه های گیلان

آقای استاندارازنظر مدیران‌چاپخانه ها پشتیبانی کرد

خبرنگار ما در رشت گزارش میدهد ،ساعت ۹ صبح امروز جلسه ، مدیران چاپخانه های گیلان با حضور آقای دکتر بابك استاندار گیلان ،رؤسای ادارات آمار ،کشاورزی ،دارائی، دخانیات وگمرکات در محل استانداری تشکیل شد ، دراین جلسه نماینده‌کارگران چاپخانه‌های‌گیلان ضمن سخنرانی خود اظهار داشت : باچاپ اوراق چاپی ادارات‌استان گیلان درتهران لطمه بزرگی به کار چاپخانه‌های این استان وارد شده و درخاتمه اظهارداشت من از آقای دکتر بابك استاندار گیلان تقاضا دارم باین موضوع توجه شود .

آقای دکتر بابك در پاسخ نماینده چاپخانه ها گفت همیشه نظر من این بود که از کارگاههای محلی بخصوص چاپخانه‌ها حمایت شود تابتوانند وظایف خود را بنحو احسن انجام دهند

پس‌از بحث مفصل دائر به همکاری چاپخانه‌ها با ادارات استان گیلان ، اعلام شد که از این پس اوراق چاپی این استان در چاپخانه‌های گیلان چاپ میشود .

راهنمائی مردم

خبرنگار ما دربهشهر گزارش میدهد . چند روز قبل آقای دانایور استاندار مازندران‌به‌بهشهر واردشدو ضمن بازدید از ادارات این شهرستان در جلسه‌ای با حضور عده‌ای از اهالی سخنرانی مبسوطی ایراد کرد و مردم را برفع‌اختلافات محلی تشویق نمود .

سخنرانی در باره

اهمیت روز تاریخی ۲۸ مرداد

در مراسم جشن ۲۸ مردادکه در کلوپ حزب مردم شعبه بابل و میدان مجسمهٔ این شهرستان برگزار شد ابتدا آقای گرجی فرماندار بابل بیاناتی ایراد کرد وسپس‌آقای دکتر حسن متین درباره قیام ملی ۲۸ مرداد و اهمیت این روز تاریخی سخنرانی مفصلی با حضور هزاران نفراز اهالی ایراد نمود آنگاه یکی از پیشاهنگان قطعه شعری قرائت کرد ودر پایان یکی ازکارمندان پستوتلگراف بابل مطالبی در این زمینه بیان داشت و این مراسم بانواختن سرود شاهنشاهی پایان یافت

در عکس بالا آقای دکتر متین هنگام ایراد سخنرانی درباره قیام ملی ۲۸ مرداد در میدان مجسمه بابل دیده میشود .

سارقین مسلح یکنفر را کشتند

خبرنگار ما در شیراز گزارش میدهد چند روز قبل طی زدوخوردی که بین سارقین مسلح و اهالی قصبه سده ازتوابع شهرستان آباده رویداد یکی از اهالی بقتل رسید و سه نفر بسختی مجروح شدند براثر مساعی آقای ستوان شباب فرماندهٔ گروهان ژاندارمری آباده کلیه سارقین دستگیر شدند و پس از دفن جنازهٔ مقتول برای معالجه مجروحین اقدام گردید .

باعطیه ملوکانه

زاغه نشینان مشهد صاحبخانه میشوند

قبلا اطلاع داده شد که چند روز قبل اولین کلنك ساختمان خانه برای زاغه نشینان جنوب شهر مشهد طی مراسمی بوسیله آقای دکتر جزایری استاندار خراسان بزمین زده شد .

شاهنشاه برای ایجاد این خانه ها در حدود یك میلیون ریال‌اعطاء فرموده‌اند .

در عکس بالا آقای استاندار هنگام زدن اولین کلنك ساختمان خانه‌های زاغه نشینان دیده میشود .

انتخابات انجمن شهر در شهرستانها

مرو دشت : آقایان احمد خادم الحسین ـ اسدالله اسکندری ـ حاج ابوالقاسم معظم ـ ولی محمد سلطانی و حاج محمد کریم ، حسن شاهی بسمت اعضای انجمن شهر «ارسنجان» از توابع مرو دشت انتخاب شدند .

مرزان آباد : هیئت رئیسه انجمن شهر مرزان آباد باین شرح انتخاب شد آقایان رستم صیادی رئیس مهدی امیری نایب رئیس ،حاج عبدالله سلطانی و صفر علی کیاپاشا منشی واسماعیل روائی عضو

بهشهر : انجمن نظارت برانتخابات انجمن شهر بهشهر در پایان رسیدگی بشکایات واصله باین علت که عده‌ای از کشاورزان قراء و قصبات در دادن رای شرکت کرده و همچنین بعضی از کاندیداها واجد شرائط مقرر قانونی نبوده‌اند با استناد ماده ۸ قانون شهرداریها رای برابطال انتخابات صادر کرد و قرار است آقای فرماندار رای صادره راجهت اعلام نظر بوزارت کشور ارسال دارد ضمنا کاندیداهای برنده علیه اعضای انجمن نظارت اعلام جرم کردند و آقای دادستان نیز خبراین اعلام جرم را تائید نمود .

چند خبر خلاصه از چند شهر

هشتپر طوالش : منزل یکی از اهالی هشتپر طوالش بنام سراج وطن دوست مورد دستبرد سارقین قرار گرفت ولی با اقداماتی که از طرف پاسگاه ژاندارمری هشتپر طوالش بعمل‌آمد سارقین دستگیرشدند

نهاوند : براثر زدوخوردی که بین حاج رمضان و الیاس و طرفدارانش و جان اله و عربعلی مختاری و هواداران آنها روی داد ۸ نفر مجروح شدند .

ایلام : در حدود سه سا لاست که برای تشکیل انجمن شهر اقدامی نشده و شهرداری در ایلام وجود ندارد . اهالی از فرماندار شهر تقاضای رسیدگی کرده‌اند .

ساوه : چند روز قبل از منزل آقای اکرمی ، یکی از کارمندان اداره آمار ساوه مقداری اثاثیه سرقت شد و سارقین به اسامی علی و مسعود در تهران دستگیر شدند .

رفسنجان : از طرف اداره جغرافیائی ارتش هیئتی بسر پرستی استین‌لوبزار واردرفسنجان شدندواز کلیه‌نقاط این‌شهرنقشه‌برداری کردند

نهاوند : چند روز قبل آقای طوسی مدیر کل فرهنك استان کرمانشاه از اداره فرهنك نهاوند و موسسات فرهنگی این شهر بازدید کردند .

زنجان : چند روز قبل به مناسبت انتقال آقای حسین خدابخش رئیس اداره غله‌و نان زنجان مجلس تودیعی با حضور فرماندار ، معاون سپاه ۲ وروسای دوایر دولتی در سالن شهرداری تشکیل شد .

نهاوند : چند روز قبل در نهاوند دو زلزله نسبتا شدید روی داد و ولی خوشبختانه خسارتی وارد نشد .

هشتپر طوالش : آقای حسین شفارودی بازرس فرهنك استان گیلان از اداره فرهنك هشتپر طوالش بازدید کرد .

ایلام : چند روز قبل به تقاضای اهالی ایلام ، از طرف وزارت فرهنك یك بازرس باین شهر اعزام شد وبه شکایات مردم رسیدگی کرد.

شاهی : به مناسبت درگذشت آقای امیر مصطفی امیر سلیمانی سناتور اسبق از طرف آقای علیرضا امیر سلیمانی رئیس پستو تلگراف و تلفن شاهی مجلس ترحیمی در مسجد آقای حاج عشقی برپا شد .

آران : چند روز قبل یکی ا زاهالی آران بنام جواد فرزند سیفاله به مرض حصبه در گذشت .

فومن : چند روز قبل آقای عضدی فرماندار جدید فومن به این شهر وارد شد واز طرف وجوه طبقات مختلف مورد استقبال قرار گرفت.

هشتپر طوالش : آقای دکتر لاجوردی رئیس اداره دامپزشکی استان گیلان از اداره دامپزشکی هشتپر طوالش بازدید کرد .

دستگیری سارق

خبر نگار ما در کرج مینویسد : چند شب قبل سارقی بنام مرتضی ایمانی که با دیلم و وسائل مخصوص مشغول سوراخ کردن دیوار منزل یکی از اهالی کرج بود بوسیله مامورین شهربانی دستگیر شد سارق پس ازدرمانگاه سازمان شاهنشاهی خدمات اجتماعی رابزمین زد در این‌مراسم تشکیل پرونده تحویل دادسرای این‌شهرستان گردید .

ساختمان درمانگاهی درآران‌شروع شد

خبرنگار ما در آران کاشان مینویسد چند روز قبل آقای ملك مدنی فرماندار کاشان برای رسیدگی بوضع عمومی آران از توابع کاشان باین منطقه وارد شد و مورد استقبال قرار گرفت .

آقای فرماندار پس از ورود طی‌مراسمی اولین کلنك ساختمان درمانگاه سازمان شاهنشاهی خدمات اجتماعی رابزمین زد در این‌مراسم آقایان کامرانی بخشدار ، دکتر محسنی رئیس بهداری کاشان ودکتر آزاد رئیس بهداری آران حضور داشتند .

بعلت اختلاف بر سر تقسیم آب

کشاورزی مجروح‌شدو فرق همسرش شکافت

خبرنگار ما در رضوانده گزارش میدهد چند روز قبل‌دو نفر از کشاورزان رضوانده باسامی محمد قلی و علی بعلت اختلاف بر سر تقسیم آب کشاورز دیگری‌بنام مطلب‌را باضربات بیل‌و چوبدستی بسختی‌مجروح کردند و فرق همسر وی را نیز که حامله بود شکافتند با اطلاع جریان بمقامات انتظامی و قانونی هشپر طوالش جریان تحت تعقیب قرار گرفت

درچاه افتادو مرد

خبرنگارما دربهار همدان‌گزارش میدهد ، چند روز قبل یکی از اهالی بهار بنام میرزا آقا امینی درزمین کور گران هنگامیکه باچرخ‌دستی از چاهی لجن بیرون میکشید براثر سنگینی سطل تعادل خود را ازدست دادو بدرون چاه سقوط کرد و آنا قوت نمود جنازه وی پس‌از انجام تشریفات قانونی دفن شد

نیازمندیها و آگهی های کوچک

استخدام میشود

شریکی فعال با حداکثر
۷۵۰۰۰۰ ریال اقل ۲۵۰۰۰ ریال تلفن ۳۷۲۴۶
آ-۱۳۰۴۵ ۱-۲

استخدام
بیك نفر تندنویس که بزبانهای انگلسی و احیانا فرانسه آشنائی وبه شغل سکرتری و سابقه کار داشته باشد فورا مورد نیاز است داوطلبان همه روزه شرکت ساختمانی بردرو خیابان شاهرضا ساختمان ك ۰ ال ۱۰م طبقه سوم مراجعه نمایند ۰
آ-۱۳۱۴۵

بیك بانو یا دوشیزه پزشکیار
که بخوبی از عهده تزریقات برآید نیازمندیم دروازه دولت تزریقات حافظ تلفن ٦٦٥٠٤
آ-۱۳۱۰۵

آگهی استخدام
تریکو صدف به ۳ نفر خیاط‌دست دوز احتیاج دارد آدرس : خیابان نادری چهار راه قوام السلطنه تریکو صدف تلفن ٦١٦٦٦
آ-۱۳۱۲۳ ۱-۲

آگهی استخدام رئیس درمانگاه
دانشکده داروسازی برای‌آزمایشگاه دارو های شیمیائی یك تن رئیس درمانگاه از طریق مسابقه انتخاب و پس از تامین اعتبار لازم استخدام می نماید داوطلبین واجد شرایط می توانند از تاریخ نشر آگهی بمدت یکماه با ارائه مدارك بدفتر دانشکده ثبت نام نمایند ۰
رئیس دانشکده دارو سازی
دکتر مهدی نامدار
آ-۱۷٦۳۸ ۱-۲

استخدام آشپز
یکنفر آشپز مرد که آشپزی خوب بداند نیازمندیم طالبین به شماره ۸٤۹٦٥ تلفن نمایند ۰
آ - ۱۳۱٤۳

آگهی جهت استخدام لیسانسیه ریاضیات
دانشکده فنی‌برای‌تمرین ریاضیات چندنفر لیسانسیه ریاضیات‌استخدام می‌نماید داوطلبان می توانند تا روز پنجشنبه ۱٦ شهریور ۱۳٤۰ دردفتر دانشکده ثبت نام نمایند ۰
رئیس دانشکده فنی
آ-۱۷٦۹۲ ۱-۲

جویای کار

دکتری آشنا به زبان انگلیسی
بعداز ظهر ها جویای کار است به تلفن ٦۷۲٥۸ بعداز ظهر ها مراجعه فرمائید .
آ-۱۳۰٥۱ ۱-۲

جوانی با معلومات کامل‌سیکل اول متوسطه و معافی دائم از خدمت زیر پرچم که بفن ماشین نویسی نیزآشنا بوده و سابقه خوب و ممتد در امور دفتر داری دارد با ضامن معتبر جویای کار است لطفا بدفتر راهنمای روزنامه اطلاعات شماره ۲۸٦ مراجعه فرمائید .

یکنفر منشی وارد در کلیه امور دفتری با سابقه ۸ سال کار دردفاتر رسمی جویای کار است براهنمای شماره ۲۹۲ اطلاعات مراجعه فرمائید.
آ-۱۳۱۱۹

راننده پایه دوم متاهل
با ۱۳ سال سابقه وگواهی‌نامه وکاملا آشنا بامور فنی که رضایت نامه هم دردست دارد جویای‌کار است. بشماره ۲۹۳ راهنمای اطلاعات مراجعه شود .
آ-۱۳۱۸۳

آگهی غایب مفقود الاثر
آقایان محسن ومهدی مومنی و فیروز انوروسر ورمومنی‌فرزندان مرحوم‌محمد مومنی‌وفخرالملوك مومنی‌عیال‌محمدداد خواستی بخواسته تحویل ترکه قاسم مومنی ازندریانی را که مفقودالاثر است باستناد ماده ۱۰۲٥ قانون‌مدنی نموه‌اندومدعی هستند که‌منجا وز از شانزده سال است نامبرده که‌برادر ابوینی مرحوم محمد مومنی مورث‌آنها است بدون اینکه جهت اداره اموال خود ترتیبی‌تعیین نموده‌باشدمفقودالاثر گردیده مراتب بدستور ماده ۱۰۲۳ قانون مدنی سه نوبت متوالی هرنوبت یکماه در روزنامه اطلاعات و روزنامه مرد مبارز آگهی تا چنانچه‌اشخاصی از غائب خبری داشته باشندباطلاع‌این دادگاه برسانند و هر گاه یکسال از تاریخ نشر اولین آگهی بگذرد و حیوت‌غایب‌ثابت‌نشود دادگاه حکم‌موت فرضی و تحویل ترکه را صادر خواهد نمود .
رئیس دادگستری شهرستان‌ملایر
افشاری
آ-۱۱۷۳۲ ۱-۱

۳-۱

فروش اتومبیل

فروشگاه‌وبورس اتومبیل ٤۰
از ۱۰۰ دستگاه انواع اتومبیلهای امریکائی و اروپائی ارزان قیمت و متناسب همیشه ۱۰ دستگاه برای مشاهده خریداران محترم موجوددارد. میدان ۲٤ اسفند اول جمشید آباد شمالی کاشی ٤۰ تلفن ٤۹٦۳۳

آژانس‌اتومبیل ماشینهای‌آمریکائی
زیررا باشرایط آسان بفروش می رساند ۹ دستگاه بیوك ازمدل ٥٥تا ٥۹ـ٦ دستگاه فورد آمریکائی از ٥٤تا ٥۸ ـ۱٤ دستگاه شورلت از ٥٤ تا٦۰ ۲۲دستگاه دوج ـدسیتو ـپلیموت از ٥٥تا٦۰ تلفن ٦۱٤٤۰
آ-۱۲٥۰٦

نمایشگاه ایران کالا
فروشنده همه رقم اتومبیل های سواری ـکامیون ـکمپرسی ـمیباشد شما در تهران ویا شهرستانها می توانید بما مراجعه نموده و اتومبیل دلخواه خود را باشرایط سهل (نو یا شست دوم) خریداری فرمائید.
نشانی ـخیابان شاه چهاراه گلشن تلفن ٤٥٦۸۹ و٤۰۹٥۸
آ-۱٥۰۹۰ ۱-۲۰

فروشگاه اتومبیل مقدم تلفن٦۱۳۲۳

فروشگاه اتومبیل روشن روان‌تلفن ۷۲۱٦۲

آگهی مزایده اتومبیل
سازمان بیمه‌های اجتماعی‌کارگران ۱۰ دستگاه اتومبیل فرسوده خود را که در محل درمانگاه شوش واقع در خیابان شوش چهار راه خانی آباد متوقف است از طریق مزایده حضوری و با شرائط زیر بفروش میرساند
۱ـ شرکت کنندگان‌در مناقصه‌باید قبل از ورود بمحوطه حراج در برابر رسید مبلغ ٥۰۰۰ ریال برای شرکت در مزایده هر اتومبیل به پردازند و از ورود کسانیکه برك رسید نداشته باشند بمحوطه جلو گیری خواهد شد
۲ـ برنده مزایده باید حد اکثر تا آخر سرویس اداری روز بعد از مزایده کلیه بهای اتومبیلهائی را که برنده شده است بصندوق حسابداری مرکزی سازمان پرداخت و رسید در یافت نماید و حد اکثر ظرف مدت سه روز آنها را از محوطه فروش خارج نماید .
۳ـ داوطلبان شرکت در مزایده می توانندر ساعات اداری بمحل‌توقف اتومبیل ها مراجعه و از آنها معاینه بعمل آورند .
٤ـچنانچه بهای اتومبیل‌های‌مذکور جمعا یا فردا بحد نصاب پیش بینی شده سازمان بالغ نشود سازمان‌مختار است‌که از فروش یك یاکلیه‌اتومبیل ها خودداری کند .
٥ـدریایان جلسه مزایده سپرده کلیه کسانیکه برنده شده اندمستردد خواهد شد .
٦ـمالیات و عوارض متعلقه بعهده خریدار است .
۷ـ هرگاه برنده مزایده درمدت معین از پرداخت بقیه بهاء یا اخراج اتومبیل از محوطه فروش خودداری نماید سپرده او بنفع سازمان ضبط خواهد شد .
۸ـموعد مزایده روز یکشنبه پنجم شهریور ماه ۱۳٤۰ ساعت ٤ بعدازظهر خواهد بود .
مدیر عامل . مهندس‌راوش
آ-۱۷۲۳٤ ۱-۲

فروش اثاثیه

بفروش میرسد
شرکت ام ـك ـاو مقداری لوازم اداری ماشین تحریر لاتین شکاف پرونده فلزی ـ میز تحریر وماشین حساب بفروش میرساند به شماره تلفن ٤٥۱۲۷ مراجعه شود .

مد و آرایش

تالار آرایش ویشی
زیر نظر
متخصص دیپلمه اروپا
فقط ۲۰ نفر هنر آموز آرایش‌مو میپذیرد ـآرایش عروس پذیرفته میشود ـخیابان شاهرضا بعد ازکالج شماره ۱۰۱ تلفن ٦٤٦۹٦
آ-۱۷۲۸۳ ۱-۱۰

سالن آرایش آنتونیو
زیر نظر متخصصین آزموده
میزامپلی ۵۰ریال
فری تونی ۳۰۰ریال
رنك مو ۳۰۰الی٤۰۰ریال
خیابان شاهرضا کوی کندوان کوچه مهرانی پلاك ۱۱
آ-۱٦٥٤٤ ۱-۲٦

سالن آرایش زیبائی کاتس
زیر نظر متخصصین اروپائی وقت را مبلا رزرو فرمائید. خیابان نادری کوچه نوبهار تلفن ٦۱۸٥۹

مستغلات

نارمك ـ تهران پارس
تهران نو-نیروی هوائی
برای خرید و فروش نقد واقساط زمین ـ خانه
بازرگانی امینی
اول سی متری نارمك
تلفن ۹۱۰۰۹۰ مراجعه‌فرمائید
آ-۱٦٤۱ ۱-۲٦

برای خرید خانه و زمین های ارزان قیمت تهران پارس و تهران نارمك و حومه به بنگاه وحدت من ۹۱۹۸۲ مراجعه فرمائید
آ-۱٦۹۰٤ ۱-۲٦

شرکت ساختمانی توتیا
نقشه ساختمان ، نقشه‌برداری
خیابان شاهرضا دروازه دولت جنب ب.ب .کا تلفن ٦۰۸۱۷
آ-۱۷۰۸۸ ۱-۳۰

خانه مستغلاتی فلزی
نوساز دو بر بمساحت ۳۰۰ متر بنای سه طبقه با لوازم خیابان بهار نقد و باملك معاوضه می‌شود .
آژانس رایت روبروی سینما رویال
۳۲۹۷۱ ـ ۳۱۸٥۳
آ-۱۳۰۷۹ ۱-۳

یك پرفسور فرانسوی آپارتمانی برای اجاره جستجو میکند که نزدیك دانشگاه ، دارای دو تاسه اطاق ، حمام و آشپزخانه و باغ با حیاط باشد صبحها به تلفن ٤۰۰۳۱ نمره داخلی ۲۳٤ تلفن شود .
آ-۱۳۰۷۷ ۱-۲

پنگاه کوشان ۳۹۷۸٤
برای معاملات ملك و پول
آ-۱٦۸۲۰ ۱-٤

دفاتر اسناد رسمی

دفتر خانه ۱۳۹ کاظم
شاهرضا نزدیك میدان شهناز تلفن ۷٤۹٥۳ ـ ۷٤۹٥٤

دفترخانه اسناد ۱۷٥
سید عبدالعلی واحدی
خیابان بهار نزدیك تخت جمشید تلفن ٦۲۷٤۲ و ٦۲۷٤۳
آ-۱٦٤۲۸ ۱-۲٦

رستورانهای خانوادگی

رستوران ژاله مخصوص خانواده‌ها است دارای چلوکباب مطبوع وسایر اغذیه متنوع و لذیذ ایرانی . فرنگی اول لاله‌زار نو جنب سینما متروپل تلفن ۳۲۳۳۱ ناهار کامل ٥۰ ریال

گم شده

دو قطعه سفته هر یك بمبلغ پنج هزار ریال متعهد آقای حسن مقتدری بحواله کردباقر زیبا کلام در روز ۲۸ مرداد ماه ٤۰ مفقود شده است سفته های مزبوراز درجه‌اعتبار ساقط است
آ-۱۳۱۰۱

تلفنهای اطلاعات

تلفخانه ۳۰۰۱۰ تا ۱۹ ۳۰۰
سرویس حوادث ۳۰۳٥٦۹
سرویس اقتصادی ۳۰٤٥۹۱
اطلاعات هفتگی ۳۰٤۸۷۸
سازمان شهرستانها ۳۰٥۰٦۷
مجله کودکان ۳۰۳۳۱۳
شعبه آگهیها ۳۰٥۱۰۸ ـ۳۰۲٦۳۳
طوطی نو ۳۰٤٥۹۲ تا۳۰٤٥۹۳
دفتر چاپخانه ۳۰۳۹٦٥

راهنمائی تلفن ها

آتش نشانی ٤٤٤٤٤
اداره راهنمائی ۳۰۳٦۱٤
سازمان آب تهران ٥۱۰۰۰
سرکلانتری ٤۹۱٦۱
اطلاعات راه آهن ٥۱۰٥۱
شرکت تلفن ۳۰٥٥۱۱
وزارت بهداری ۳۰۰۷۱
کالج باربارکشی شهروحومه ۱۱۱۱۱

اجاره داده میشود

یکباب خانه مشتمل
بر ٥ اطاق ۲ سرسرا در ۲ طبقه حمام . آشپزخانه . با برق و تلفن‌واقع در شهباز جنوبی احمدیه اجاره داده میشود .
طالبین بعدازظهرها به تلفن٦۳۸٦٥ ایزد پناهی مراجعه فرمایند .
آ-۱۳۰۲۰٥ ۱-۳

منزلیست بزرك دارای یازده اطاق و سالن با برق و تلفن و دستگاه حرارت مرکزی سه حمام و سایر لوازمات در بهترین نقطه شهرخیابان پهلوی نزدیك چهار راه امیر اکرم طالبین بشماره ۲۸۳ راهنمای اطلاعات مراجعه فرمایند.
۱-٥

اجاره
خانه و آپارتمان‌در شمال‌شهر اجاره داده میشود به آژانس ۹۰۰ تلفن ۷۰۲٥۲ مراجعه فرمائید.
۱-٥ آ-۱۷۰۸٦

دو دستگاه عمارت‌نو ساز
بمساحت ۲۲۰۰ متر و یکدستگاه به مساحت۲۰۰۰ متر باتمام وسائل‌مجهز در شمیران خیابان پسیان و ژاله اجاره داده می شود طالبین بتلفن‌های ٤٥٤٥۳و٤۷٤۸۳ مراجعه‌فرمائید .
آ-۱۲۹۲۱ ۱-۲

دوبا ب‌خانه واقع در خیابان‌بلوار نهر کرج‌دارای ۱٤و۸اطاق‌جهت‌مدرسه وموسسات ملی و دولتی اجاره داده می شود طالبین بتلفن ٤٤٦۹٥ مراجعه فرمائید .
آ-۱۲۹۲۱ ۱-۲

آموزشگاههای فنی

داوطلب پذیرفته میشود
اشخاصیکه‌دارای استعدادهای فنی میباشند به آدرس زیر مراجعه فرمایند ودر کلاسهای خصوصی تعمیر یخچالهای برقی و تهویه هوا شرکت کرده وبامعرفی ما استخدام شوند برای ثبت نام از ساعت ۸ صبح الی ۱۲ و از ساعت ۳ الی۹ بعداز ظهر بدفتر کانون فرهنگی داراب لاله‌زارنو بعد ازچهار راه‌مهنا شماره ٦۹ مراجعه فرمایند.
۱-۱٥ ۱٦۷٤۳

گروه مهندسین شرکت
ساختمانی آرمیا
با همکاری مسیو دوالی
شما را برای دیدن طرح‌و اجرای ساختمانهای مدرن خود دعوت میکند. از ساختمانهای زیبا و مجلل مادیدن کنید. لاله‌زار نو چهار راه مهناکوچه دکتر آقاجان تلفن ۳۰۳۰۷۸
آ-۱۷٦٦۲

آموزشگاه های رانندگی

هنرستان فنی و رانندگی ادیب بوذرجمهری نو تلفن ٥٥٥۷٥

معاملات تلفن

هر نوع شماره تلفن نقد و اقساط معامله میشود . دستگاه تلفن هم خریداریم آدرس میدان مجسمه‌شاه رضا جنب بانك بازرگانی طبقه دوم سازمان فنی نوکار تلفن: ٤۰٦۸۰

تقاضای‌صدور حکم‌موت‌فرضی
بانوفاطمه علی‌زندی فرزند ولی‌الله اهل ملایر دادخواستی بخواسته‌صدور حکم موت‌فرضی غلامرضا علی‌آبادی فرزند خودبدادگاه شهرستان ملایر تقدیم و مدعی است فرزند او قریب بیست سال است مفقودالاثر و از حیات و ممات او اطلاعی در دست نیست واز دادگاه تقاضای صدور حکم موت‌فرضی اورا نموده لذا مراتب بدستور ماده ۱۰۲۳قانون مدنی سه‌نوبت متوالی هر نوبت یکماه آگهی میشود که اگر اشخاصی از غائب خبری دارندباطلاع این دادگاه برسانند والا بعدازانقضاء یکسال از تاریخ اولین آگهی و عدم ثبوت حیوت غائب حکم فوت فرضی اوصادر میشود .
رئیس دادگستری شهرستان ملایر
افشاری
آ-۱۱۱۰۸ ۲-۳

پیانو دست دوم
خریداری می شود
تلفن ٤٦۸۱۷
آ-۱۷۳٦۲ ۱-۳

صاحب امتیاز و مدیر مسئول: عباس مسعودی
جای اداره خیابان خیام چاپخانه اطلاعات

بفروش میرسد

یکباب خانه دارای ٤ اطاق
وزیرزمین ـ آشپزخانه ـ لوله‌کشی آب ـ برق شهرداری و تلفن‌بمساحت ۱٥۰متر واقع درخیابان ری دو راه مهندس بفروش میرسد بتلفن ٥۲۰۹٥
آ- ۱۳۰۸٥

باغی مشجر وییلاقی
در حدود یك‌هکتاربا آب‌رودخانه ودرخت میوه و تبریزی وزمین‌زراعتی بمساحت نیم هکتار جنب باغ مزبور که در صیمین دشت (فیروز کوه) واقع است و بوسیله راه آهن شمال و راه شوسه بتهران مربوط میشود بعلت مسافرت صاحب آن بخارج بدون واسطه بفروش و یا باخانه‌ای درتهران معاوضه میشود طالبین به شماره تلفن ٥۲۰۹٥ ویا راهنمای شماره ۲۷۹ روزنامه اطلاعات و در محل‌نیز میتوانند به آقای قراچورلو مراجعه فرمایند .

بواسطه مسافرت بفروش میرسد
خانه ایست مشجر دارای مساحت تقریبا ۳۸۰متر مربع دارای آب لوله کشی برق ـ تلفن بر خیابان اسفالت جنب لرزاده دارای گاراژ و سایر لوازم بتلفن ٥۰۸۷۱ مراجعه فرمائید .
آ-۱۲۸۹۹ ۱-۳

فروش دوباب مغازه
دوباب مغازه نوساز ومدرن‌بانمای‌سنك مرمر آب ، برق و حرارت مرکزی واقع در خیابان آیزنهاور (جاده کرج) چهار راه بیمارستان پهلوی یك جایا جداگانه با شرایط سهل واگذار میشود طالبین مستقیما به تلفن۳۲۹۳۰ مراجعه نمائید .
آ-۱۷۲۳۲ ۱-٥

زمین فروشی
چهار صدمتربا‌سند مالکیت ۲۲۰۰ ریال تلفن ٤٥٦۷۹
۱۲۷٥۹ ۲-۳

فروش سنك سبز وماکادوم
تلفن ۳۰۳۰۷۸
آ-۱۷٦٦٤

خانه فروشی در خیابان شاهرضا جنب سینما دیانا خیابان بلوار به مساحت ۲۳۳ متر دو نبش دارای‌تمام لوازم شش اطاق سالن بزرگ گاراژ آب وبرق بقیمت مناسب برای‌فروش حاضر است بازمین یا خانه معاوضه نمی شود بتلفن ۳٤۳۰۷ بنگاه الوند خیابان سعدی مراجعه فرمائید ۰
آ-۱۳۱٤۷ ۱-۳

خرید اتومبیل

خریدار اتومبیل
از هر نوع و هر مدل که‌باشدمشتری داریم فروشگاه اتومبیل ٤۰ـجمشید آباد شمالی کاشی ٤۰ تلفن ٤۹٦۳۳

هر نوع فولکس خریداریم تلفن ۷۲۱٦۲

نمایشگاه ایران کالا
خریدار هر نوع اتومبیل شما می باشد واتومبیل مورد فروش بفوریت خریداری میگردد محل برای عرضه اتومبیل تا موقعی که‌بفروش میرسددر اختیار شماست فروشندگان محترم بما مراجعه فرمائید بنفع شما خواهد بود
خیابان شاه چهار راه گلشن نمایشگاه ایران کالا تلفن ٤٥٦۸۹ و ٤۰۹٥۸

خریدار یا فروشنده هر نوع‌اتومبیل هستید به بازرگانی‌گوهر تلفن٦٦۲۰۳ مراجعه نمائید .

معاملات پول

پول دارید . . .؟
اگر پول دارید با تلفن ۳٤٦۸۷ رضوان تماس بگیرید تا با وثیقه معتبر از بهره آن استفاده فرمائید .
آ-۱۷٤٤۸ ۱-۱٥

پول موجود است
هر مبلغ پول بخواهید بتلفن ۳٤٦۸۷ رضوان

واگذار میشود

بعلت مسافرت یك باب مغازه
بمساحت ۲٤ متر باآب وبرق وتلفن وشوفاژدر خیابان آیزنهاور چهار راه بیمارستان زیرستاد نیروی هوائی واگذار میشود تلفن ٦۷٥٤۲
آ-۱۷٦٤٦

احتیاجات زندگی

ارسا گاز
فردوسی شمالی شماره ٦۳

اتو سرویس تهران
مجهز بکلیه امور اتومبیل بوده احتیاجات شما را در اسرع وقت‌زیر نظر متخصصین‌فن انجام و دردسترس شما میگذارد ۰ دروازه شمیران خیابان مازندران تلفن ۳۲۲۹۷۰

سوپر مارکت بن آمی
نیشرآباد
همه نوع مایحتاج زندگی در مجهزترین سوپرمارکت تهران

مجانا خانه های شما بر ضد حشرات سمپاشی میشود
سازمان تهران تعمیر که‌توسط عده‌ای‌آرشیتیکت‌ـ(مهندس‌معماری) بمنظور تعمیرات. ساختمانی تاسیس شده با داشتن شخصیت حقوقی آماده برای‌اجرای‌همه نوع‌تعمیرات‌ـ تزئینات‌تغییرات‌وتهیه‌پروژه‌ساختمانی میباشد .
ضمنا مکان های تعمیر شده هم مجانا سم پاشی میشود تلفن ٤۸۳۲۸ .
آ-۱۷۰۸٤ ۱-۱۲

اهالی محترم گرگان شرکت عینك سازی تهران میدان کاخ همیشه در خدمت شما است ۰
آ-۱٦۳۹٤ ۱-٥

آگهی های متفرقه

اتوویلا
دکترماشین‌شماست
تهران‌خیابان‌ویلا-تلفن. ٤٦۰۰٤

شرکت کامکار
خیابان شمیران ایستگاه عوارضی کاشی شماره ٦۳۷
تلفن ۷۱٤٦۷
آ-۱۷٥۱٤ ۱-۳

تسطیح اراضی
خاکبرداری و جاده سازی باتراکتور کاترپیلاربا کلنك تلفن ٤۹٦٤٤
آ-۱٦٥٤۲ ۱-۱۰

برای خاکبرداری
وتسطیح اراضی
وسیله تراکتور های کاتر پیلار مجهز به کلنك به تلفن ٤٦۹٥٥ مراجعه فرمائید .
آ-۱۷٦۰۲ ۱-٥

سرویس جنرال
برای نصب وتعمیرآب گرم کن
دراختیارشماست
تلفن ٤۷٤۸۹

آگهی تصحیحی ۳ر۳ر۳۸
چون درگواهی فوت‌مرحوم حسین امامی نام مادر متوفی (متقاضیه‌حصر وراثت) بانودفترالسلطنه نوشته شده در آگهی منتشره در روزنامه رسمی کشور شاهنشاهی و روزنامه اطلاعات متقاضیه مزبور بانوخانم خانمها اعلام گردیده نظر باینکه وحدت شخصیت هردو نام را گواهان گواهی کرده‌اند مراتب بدینوسیله‌بنام‌آگهی تصحیحی اعلان می شود که ظرف مد تیکماه هرکس اعتراضی‌بوراثت مرحوم‌حسین امامی فرزند حسن و بانوی موصوف داشته باشد اعلام دارد والا گواهی نامه شایسته صادر و تسلیم خواهد شد ۰
دادرس دادگاه بخش تویسرگان
هوشیار

راهنمای پزشکی اطلاعات

دکتر آسایش
بیماریهای آمیزشی مجاری ادرار خیابان منوچهری ـابتدای‌کوچه‌ارباب جمشید ـشماره ۱۱

دکتر در طب پولوسا
متخصص بیماریهای مقاربتی ـ مجاری ـادرار ـتناسلی ـ امراض زنانه ـنازائی ـخیابان فردوسی بالا کوچه صادق پذیرائی ۹ تا۱۲ـ٥ تا ۸ تلفن ٤٦٥۸۹

درمان قطعی سوزاك تازه
وکهنه و تقویت قوای تناسلی‌دکتر جناب زاده دارای گواهینامه از دانشکده طب فرانسه صبح‌و عصر خیابان منوچهری مقابل کوچه‌ژاندارك

دکتر دانشگر
امراض مقاربتی و جلدی وسوزاك تازه وکهنه ورم پرستات ضیق مجرا سستی و بواسیر امراض زنانه و نازائی خیابان سپه مقابل بستخانه تلفن ۳۰۲٤۱٦

دکتر رحمانی
متخصص امراض اعصاب و روح از دانشگاه لندن خیابان پهلوی‌بالاتر از چهار راه امیر اکرم‌تلفن٤٥۱۱٤ پذیرائی صبح و عصر

متخصص معده کبد ، روده
دکتر رفیعی از دانشگاه پاریس پذیرائی ٤ تا ۸بعداز ظهر خیابان جامی اول کوچه پاریس تلفن ٦۳۰٦۰

پلی کلینیك
دکترمجاهدی‌ـدکتر صدیقی
رزیدنت سابق بیمارستانهای‌امریکا بیماریهای داخلی اطفال مقاربتی ترك تریاك وسایر مواد مخدره ترك الکل مجهز به دستگاه‌های رادیو سکپی نروسل ترابی (بخوریني‌سیلین وغیره) دیاتر می‌پذیرائی بعداز ظهرها وایام تعطیل و شب تا صبح خیابان شاه روبروی مسجد سجاد شماره تلفن ٤۹٥۲٦

دکتر محمد مولوی
متخصص بیماریهای سینه ومجاری تنفسی (ریه وبرنش) از پاریس ـ پذیرائی ٤تا ۸ بعد از ظهر ـخیابان شاهرضا ـروبروی‌ویلا ـ کوچه‌سفرنك تلفن ٦۲٦۳٥

دکتر محمد رضا مسدد
رزیدنت سابق بیمارستانهای‌امریکا دارای گواهینامه از بروك مدیکال امریکا ـدرمان‌قطعی بیماریهای‌مقاربتی دروازه دولت روبروی ساختمان فیات تلفن ۳۰۲٥٤۸ پذیرائی عصرها از ساعت ٥ الی ۸ بعد از ظهر

دکتر عباس نیك نژاد
متخصص از دانشگاه پاریس در بیماریهای معده ـرودهـ کبد ـلوزالمعده درمان بواسیر بدون عمل‌فیستول ـ فیسور بامتد موثر دروازه شمیران خیابان گرامی

وجاهت غیر منتظره
باگذاشتن دندانهای جدید زیبائی صورت تامین میگردد

دندانهای مصنوعی جدید
باپیدایش توربین‌های ۳۰۰هزار دور در دقیقه با اسرع وقت دندان فاسد شما بدون هیچگونه درد درمان و پر میکردد و رضایت کامل خواهید داشت ، اشخاصیکه نکشان صاف شده ودندانهای‌بدون لثه کرم‌کوبالت بویژه (باتوان) که‌بزیبائی‌خود اهمیت میدهند بوسیله دندانهای جدید دوباره زیبائی از دست رفته خودرا باز خواهند یافت
بخش دندان‌پزشکی‌خصوصی
حکیم پور
D. HAKIMPOUR
DENTISTRY
اوقات پذیرائی : قبل از ظهربطور آزاد ـ بعد از ظهر با تعیین وقت قبلی
خیابان شاه‌آباد باغ سپهسالار کوچه مهندس الممالك تلفن ۳۲٤۸۱
آ-۱٦۳۸٦ ۱-۱۲

کشیك امشب پزشکان

آقایان دکتر حسین احمدی میدان ثریا کوچه پلیس شماره ۱۷ ـ کمر اسلام‌دوست خیابان حشمت الدوله چهار راه گلشن تلفن ٦۳۰٦۷ ـ دکتر محمود انگجی دروازه دولت مقابل پمپ بنزین تلفن ۳٥۱٤٤ ـ دکتر خلیل رسولی (جراح)امیر آبادخیابان نصرت کاشی ۹٥ ـ دکتر کرامت‌الله فرهودی خیابان شاهرضا چهار راه پل چوبی تلفن ۲۸٥۱۰ . دکترمهرداد پاك نیا خیابان آذربایجان چهار راه خوش تلفن ٦٥۰۷۳ ـ دکتر حسین منشی زاده خیابان مولوی بازارچه قنات آباد ـ دکترمحمد تقی‌اسفندیاری شاهپور چهار راه مختاری تلفن ۲۰۹۱۸ ـ دکتر غلامحسین مهرطلی خیابان سلسبیل چها راه ـ تلفن ٦٦٦٦۰ ـ دکتر سید علی میر احمدی خیابان میرهاشمی بین‌چهار راه قصر دشت تلفن ٦۳٦۸٥ ـ دکتر کریم خسرو شاهی خیابان شوقی شرقی روبروی گرمابه لطفی پور دکتر عطاءالله نیری خیابان شاهپور چهار راه‌مختاری تلفن ۳۸۷٦۰ ـدکتر سید جعفر امیر حمزه خیابان زاله ایستگاه بهنام پلاك ۱٦۳ تلفن۳۲۸۱۰ دکتر محمود عالم خیابان شمیران مقابل سینما مولن روژ تلفن ۳٤۸۳٥ دکتر مسعودلاهیجانی خیابان‌امیر با کوچه مهرتلفن ٦۲٤۳٦ ـدکترحسین فرهمند سه راه امین حضور خیابان ری ـ دکتر شاهپور سیاهپوش‌خیابان امیریه ایستگاه البرز جنب مسجد فخریه ـ دکتر علی نصیری شاهرضا جنب سینما دیانا کوچه انوار تلفن ٦۲۱۷٦ ـ دکتر علی اصغر سعادت منیریه ۱٤۲ تلفن ۲٥٦٤۳ ـ دکتر حسین گلستانیان خیابان نظام الملك ایستگاه مدرسه ـ دکتر صانعی‌دندان پزشك (مجاز) تخت جمشید انصاری تلفن ٤٥۰۲۹ ـ دکتر نعمت‌الله قبلی نیاوران ـ دکتر حسن فامیلی خیابان شاه بیست متری اول ـ دکتر علیرضا طیاری خیابان‌امیریه‌چهارراه‌هشتاری دکتر بیژن ریاحی نواب چهار راه اناری تلفن ٥۲۱۳۷ ـ بانو دکترفاطمه آریا نواب‌چهار راه‌اناری تلفن٥۲۱۳۷ آقای‌دکتر محمود علم آموز میدان۲٤ اسفند کوی بهرام‌تلفن ٦۸۳۸٥ ـدکتر حسن داورگر خیابان‌نیاوران نرسیده به کلانتری نیاوران کوچه داروگر تلفن ۳٥۸٥۱٥ـدکتراکبرامین هنحنی حشمت‌الدوله غربی نرسیده به چهار راه گلشن تلفن ۹۲۹۷۷ بانو اکبری سلیمی ماما خیابان شهباز ایستگاه کلانتری ـ درمانگاه اورژانس شاهرضا روبروی بیمارستان‌زنان‌تلفن ۳۰۳٦۲٤ دکتر ناصرشجاع میدان‌تجریش چاده نیاوران ـ دکتر عبدالمجیدی خیابان شاه جنب مسجد سجاد تلفن٦٥۱٥٥ دکتر فخر موسوی خیابان خوش‌پائین چهار راه هاشمی جنب‌کوچه نظام ـ بانو دکتر فخر موسوی خیابان‌خوش پائین چهار راه هاشمی جنب کوچه نظام‌ـ دکترعلی نقی رستگار شاه‌آباد اول کوچه ظهیرالاسلام تلفن۳۰۳۱۳۱ دکتر رحیم‌نظریان خیابان‌ری روبروی کوچه آبشار ـ دکتر کاظم فراهانچی خیابان قدیمی شمیران ایستگاه سیه خندان تلفن ۸۱۹٥۰ دکتر محمد روحی خیابان شمیران اول خیابان سلیم ـ دکتر کمال پرتوی خیابان نواب چهار راه گلکار تلفن ۲۸۲۹۰ دکتر فرهادی دروازه دولت ـ دکتر سید جواد قهاری خیابان امیریه اول خیابان منیریه‌دست راست‌کوچه اول ـ دکتر کمال الدین لاجوردی شمیران ایستگاه چاله هرزکوی لاجوردی دکتر محمد علی کازرونی خیابان نواب ٤۰ متری چهار راه شهرداری روبروی داروخانه ـ آزمایشگاه دکتر علوی‌سی متری‌نزدیك مجسمه شاهرضا مقابل خیابان ناهید دکتر امیر نصرالدین منصور خطیب عباس آباد خیابان تکش کوچه پیروز کاشی ۱۲

درمانگاه خصوصی‌نارمك
٤٦ متری‌غربی تلفن ٥٥٥٥ ۹۱

کشیك امشب داروخانه ها

داروخانه کیوان خیابان شکوفه دلگشا ـداروخانه‌مرکزی شمیران‌مقابل برزن ـ داروخانه جاوید نو سی‌متری مقابل بیمارستان روزبه داروخانه دروس شمیران قلهك داروخانه نیرسینا خواجه نظام‌الملك ایستگاه افخمی ـ داروخانه فرزاد قلهك داودیه ـ داروخانه نمونه‌تهران‌خیابان امیریه ـ داروخانه سیماب خیابان خاکباز ـ داروخانه اشراقی خیابان آذربایجان ـ داروخانه فیع نازی‌ـ آباد میدان نازی آباد ـ داروخانه افشین شمیران دزاشیب ـ داروخانه پورمند خیابان دلگشا کارخانه برق داروخانه امریکائی شاهرضا خیابان پهلوی ـداروخانه کامبیزمیدان شوش داروخانه ٤ آبان واقع در زرگنده داروخانه مرکزی نارمك خیابان سی متری چهار راه سرسبز ـ داروخانه نظری انتهای خیابان کارون بین‌چهار راه مرتضوی و خیابان شاهرخ

متن اظهارات آقای منجمی وجواب آقای نخست‌وزیر

بقیه از صفحه ۱۰

مختلف تماس پیدا کرده باشند و نسبت به مسائل مورد ابتلاءمملکت ما اعم از مالی و اقتصادی واجتماعی مطالعه و دقت لازم را کرده باشند والبته وقتی برمیگردند بامریکا بایك افکار خیلی پخته تر و مثبت تری میروند و امید وارم که هرکدام از آقایان سفیری‌برای‌ماومردم مملکتشان در آنجا باشند • چون در امریکا ما دو کار داریم یکی حالی کردن وضع ایران به امریکائیها و یکی هم توضیح دادن وضع ایران بخود دانشجویان مقیم خارج ، البته در موضوع فیلم ومطالب دیگرکه آقای دستغیب اشاره فرمودند اقدام می شود واین بیشتر برای خاطر امریکائیها است که‌ببینند وضع مملکت ما چطور است و تحت تاثیر بعضی تبلیغات غلط واقع‌نشوند ولی آنچه بعقیده بنده‌برای مابیشتر اهمیت دارد موضوع خود دانشجویان در اروپا و امریکاست • موضوع سرپرستی هم البته اهمیت دارد ولی آن اهمیتی را که آقایان برایش قائل هستند بعقیده من ندارد، سرپرستی دو کار در خارج دارد یکی نگهداشتن حساب که وقتی پول فرستاده می شود بموقع بآقایان برسد و دیگر موضوع مربی بودن و راهنمائی کردن واگر در تجدید نظر در سرپرستی تاخیرشده برای اینست که تز های مختلفی در بین بوده ، آیا مایك‌عده زیادی برای این‌امر بخارج بفرستیم؟ البته امریکا جای وسیعی است و شاید لازم است در نقاط مختلف‌آن دستگاههائی داشته باشیم ، این کار بهتر است یاچند نفری داشته‌باشیم وبقیه را در هر دانشگاهی‌از استادان آنجا استفاده بکنیم که‌آنها جوانهای ما راسرپرستی کنند ؟ یکی ازمحاسنی که این کار دارد بنظر من اینست که خارجی ملاحظه نمی کند واگر خدای نکرده فلان دانشجو از امتحانش رد شد او گزارش میدهد که این آقا رد شده و ارز اورا قطع کنید ،اما اگر ایرانی باشد صحبت التماس و درخواست وتوسل برفقا واقوام در کار میآید • متاسفانه ما دارای‌عواطف و احساسات هستیم حالا فشار بجای خودش ، وقتیکه آمدند گفتند فلان محصل چنین وچنان است تحت‌تاثیر واقع می شویم و تبعیض می شود اما اگر یك نفر خارجی متصدی این کار باشد دیگر این ملاحظات را ندارد • وگذشته ا زهر چیز ما بااین بودجه ضعیفی که داریم شاید یکی ازهمین مشاورین بایك مبلغ مختصری این‌کار را انجام دهد و بانهایت مراقبت و حسن نیت هم کار کند •

چون چنین عقاید مختلفی ابراز شده بود این بود که قدری دست نگهداشتیم که بی‌خود یك افرادی را نفرستیم که‌بعد برشان گردانیم اخیرا از طرف دولت دو نفر رفتند بامریکا وپس از مطالعه در آنجا می روند به فرانسه و انگلستان وآلمان که بتوانند این فکر را واقعا از آب دربیاورند و بپزند که یك کار بی مطالعه نشده باشد ، بنده خیال می کنم که بعضی از سرپرستهای ما در خارج توسل و تشبث میکنند که‌بنده مقداری از نامه‌ها را دارم ومعلوم است بسیاری از امضا ها ساختگی است‌و میگویند‌این آدمی‌که سرپرست ما بود آدم خوبی است و عوضش نکنید ، اگر عوض کنید چنین و چنان می‌شود ،این خودش دلیل اینست که این آقـایان کار نمی کنند خدا مرحـوم مرآت را بیامـرزد • هنگامیکه مادر اروپا تحصیل میکردیم هیچوقت مرحوم مرآت مورد عنایت محصلین نبود برای اینکـه سخت می گرفت‌و دانشجویان را آزار میداد تا درس بخوانند وامتحان خود را بگذرانند و حتی وقتی بایران هم آمد آنهائیکه برگشتند بااو مخالف بودند ، البته نمی خواهم بگویم که از هرکسی بد گفتند دلیل اینست که آدم خوبی است اما معلمین قدیم ما هرکدام سختگیرتر بودند و فشار می آوردند هیچوقت مورد محبت مـا نبودند ، حالا البته چون استاد ها فشاری نمیآورند الحمدالله همیشه جنت مکان هستند و مورد عنایت آقایان میباشند (خنده حضار) بهر صورت راجع به موضوع سرپرستی قول میدهم دراسرع اوقات این کار بایك طرز صحیحی انجام خواهدشد که‌دیگر اشکالی در این خصوص‌پیدا نشود •

شورایعالی فرهنك

آقای نخست وزیرسپس در خصوص شورایعالی فرهنك گفت :

در خصوص ارزش تحصیلی‌شورای عالی فرهنك باید دقت بکند ، آقایانی در اینجا تشریف دارند که اغلب عضوشورایعالی‌فرهنك‌هستندجلسات‌این شورا مرتب تشکیل نمیشود و مدارك تحصیلی دانشجویان میماند و آقایان جوانان که بر میگردند اغلب گرفتار میشوند ، مخصوصا اینکه یامیخواهند کارمند دولت شوند و یا با نظام وظیفه گرفتار هستند . بنده گرفتاری پسر خودم همین بود ، باید عرض‌کنم که انسان در این صورت ناگزیر می‌شود تشبث و توسل بکند و اگرنفوذی بود کارش پیشرفت میکند و اگر نداشت باید صبر کند تا نوبتش‌برسد این است که بنظر بنده اگر دراین کار یك قدری تسریع بشود البته‌این گرفتاری رفع میشود .

محصلین ما در امریکا

آقای نخست وزیر افزود :درامریکا ماشاالله تعداد زیادی دانشگاه وجود دارد و اگر بنا باشد همین آقایان‌در تمام این دانشکده ها پخش بشوند ، صحیح نیست ، این بود که قرار بود ما یك تعداد معینی دانشگاه را در نظر بگیریم که محصلین در آنها درس بخوانند ، در امریکا خیلی از مدارس هستند که دیپلم و لیسانس و همه چیز میدهند ولی از نظر کیفیت تحصیل سطح کارشان خیلی پائین است‌اینست که پول ما و وقت آقایان تلف میشود و خدای نکرده آنطور که باید وشاید بایك توشه علمی بر نمیگردند .

البته دراین مطالعه خواهد شد وما بدون نظر آقایان هم تصمیمی اتخاذ نمیکنیم که خدای نکرده مضربحالشان باشد ، اگر این همکاری واقعا در تمام مراحل بشود بنده خیال میکنم قسمت عمده ای از این سوء تفاهمات از میان میرود و اگر در دولتهای‌سابق دراین امر قصور شده و تماس با محصلین و دانشجویان چه در ایران و چه در خارج کم بوده باید جبران شود .

دولت از دانشجو میترسد ...

اینکه آقای منجمی اشاره فرمودند که اساسا دولت از دانشجو میترسد، بنده منکرم ، ترس‌و وحشتی در کار نیست ،البته ترس و وحشت دراینست که خدای نکرده اعمالی نکنیم که از آن اعمال خود بترسیم و گرنه از نفس دانشجو و لو آنکه دو سه هزار نفر باشد برای چه بترسیم ؟ آنها هم مثل‌خود ما هستندمنتهی ما میخواهیم سعی کنیم واقعا بایك منطقی و بایك بیان صحیحی آقایان را متقاعد و راهنمائی کنیم ولی اگر خدای نکرده بخواهیم دست بیقه بشویم در این قسمت هم سرشکستگی و کار های دیگر هست که بنظر بنده نه شان آقایان است و نه شان هیچ دولتی ، برای اینکه دولت خدمتگذار تمام‌مردم است و آقایان جزو طبقه منورالفکر اجتماع هستند و هیچ تبعیض وتفکیکی در کار نیست ، بنده در مذاکره با بعضی از آقایان اینطور استنباط‌کردم که چون آقایان در دانشگاه هستند چند تا نمره میخواهند از نظر عقل از دیگران زیادتر داشته باشند ،البته راست است که آقایان در اثر تعلیم و تربیت تشخیص قویتری دارند ولی بقال سرکوچه و کسیکه کار میکند او هم دارای یك تشخیص است ، آقایان نباید منکر این باشند .

ماهم نسبت به آقایان احترام‌زیادی قائل هستیم چون طبقه عالم و فاضل و منور هستند ولی در هر صورت‌بنظر من‌میشودکه یك همکاری‌بسیارنزدیك و صمیمی بین دستگاه و دانشجویان بوجود آورد . عکس این بنظر من‌غلط است .

مسئله وقت استادان

خدمت آقایان استادان همین را عرض کردم که مع‌التاسف آقایان استادان وقت‌باندازه‌کافی بادانشجویان صرف نمیکنند که جواب سئوالات آنها را بدهند ، ما هم که البته‌گرفتار هستیم و نتیجه اش این میشود که فکر آقایان متوجه آنهائی میشود که بیشتر به آنها توجه میکنند و دل بدلشان میدهند ، چون واقعا این دلها پاك است و هیچ قصد و غرضی‌نیست ما هم حاضریم با تمام گرفتاری وقت صرف کنیم و آنقدر که میتوانیم دل بدل آقایان بدهیم ، امیدوارم واطمینان دارم که حتی یك وحدتی بوجود بیاید و این‌مطلبی که‌آقای منجمی‌میخواستند از آن‌اجتناب کنند و دعا میکردندآن فقط از همین راه بوجود می‌آید که باید یك اتحاد و اتفاق معنوی بین طبقات مختلف این مملکت بوجود بیاید .

برای اینکه این تشتت و تفرقه و ناراحتی فرصت بدیگران میدهد .آنها در کمین نشسته اند و دلشان بحال‌ما نمیسوزد ، والله‌و باله آقایان در جاهای دیگر دیده‌اند که تمام آزادیهای فردی را ریشه کن میکنند ،اگر سابقا بود که ما از افعال و اعمال اینها اطلاع نداشتیم میگفتیم خیلی خوب اشتباه میکنید ، اما حالا که دیدید ، من با آقای منجمی موافق هستم که انسان روی یاس و ناامیدی ممکن است متوجه کار های غلطی بشود و کارهائیکه ناشی از یاس و ناامیدی است انجام بدهد ما بهیچوجه من‌الوجوه نه حاضریم و نه واقعانظری جز این داریم ، مااگر جز این‌بکنیم انجام وظیفه نکرده‌ایم ، ما باید سعی کنیم این یاس و ناامیدی و فشاری که علیه آنها هست ریشه کن شود.

ناراحتی مردم

اکنون آقایان مستحضر هستید که مقداری از طبقات اجتماع ناراحتی مالی و اقتصادی دارند و برطرف کردن این ناراحتیها مستلزم یك آرامشی است ، خودتان ملاحظه فرمودید هر وقت در یك خیابان دو تا اتومبیل‌بهم میخورد خلقی جمع میشوند و مردم نگران میشوند و میروندمدکانهایشان که مبادا در اثر این اجتماع بریزند و بچاپند ، خوشبختانه الحمد لله این افکار در روح ایرانی نیست ، ایرانی اصولا صلحجو است چه در خارج و چه در داخل و اصولا آرام است ولی معذلك هر تظاهری و هراجتماعی مردم را ناراحت میکند ، اینرا باید خود آقایان توجه بفرمائید که اجتماع‌طوری باشد که موجب ناراحتی نشود و یکی از دلایل ایجاد همین کاخ جوانان یا مرکز جوانان برای همین بود که آقایان بفرمایند در آنجا بحث بکنندو بنده قول قطعی میدهم که کسی هیچ کاری نداشته‌باشد ، اما محیط‌دانشگاه را برای درس خواندن بگذارید . من خودم در پاریس بسرم آمده ، وقتی در دانشکده حقوق درس میخواندم‌یك عده اشخاص تند رو دست راستی چون برنامه‌شان مخالف‌خارجی‌ویهودی بود می‌آمدند توی کتابخانه دانشگاه و شلوغ میکردند و همه را بیرون میانداختند و مانع کارمان میشدند، ما رفتیم و شکایت کردیم که ما از خارج آمده‌ایم و پول میدهیم که درس بخوانیم ، حالا اگر فرض بفرمائید یك‌عده دست‌راستی و چپی‌دردانشکده حقوق هستند تقصیر ما چیست ، آقایان تصدیق بفرمائید که یك‌عده هم در اینجا هستند که بستگی به هیچ دسته ای ندارند و میخواهند در یك محیط آزادی هم درس بخوانند و هم افکار و عقایدشان را بگویند آنچه مربوط بغیر از درس است تشریف بیاورند همانجا و یا به محل دیگری و هر چه دلشان میخواهد بگویند و برای اینکه خیال نکنندکه مادر آنجا یك چیز هائی مخفی کرده‌ایم و حرفهایشان را ضبط میکنیم هر جا دلشان خواست بگویند .

البته این حرفها اغراق آمیزاست و این کلمات که یك مقداری هم موثر است مثل زجر و شکنجه و اینها هم گوینده را متاثر میکند و هم شنونده را ، مقداری از اینهااغراق است ،

پلیس برای تعارف نیست

من نمیخواهم مقایسه کنم اما در جاهای دیگر پلیس توی کوچه بی تعارف است ومیزند پس کله آدم و میاندازدش بیرون ، اگر بنا باشد کسی مخل نظم باشد اینجا دیگر التماس و درخواست بدرد نمیخورد ، این در همه جا هست مثلادرامریکا ، آن پلیس یك مترو نیمی که آنجا ایستاده ، برای چیست ؟ برای تعارف است ؟ اگر اینطوربود یك‌عده‌اشخاص فصیح و بلیغ میگذاشتند که بازبان بامردم طرف شود . در آنجا وضع‌بدنی و قد پلیس هم باید معین باشد ، این جزئیات بدنی برای چیست ، باکی میخواهد کشتی بگیرد ؟ البته‌با افراد خاطی ، بنابراین این ایراداتی که آقایان میکنند یك مقدارش جنبه رمانتیك دارد . خیال میکنید تمام‌اینها فقط درایران است ، در تمام دنیاپلیس و تمام تشکیلات برای ایجاد و حفظ‌نظم است و برای منع کردن اشخاصی که مخل نظم هستند .

حالا اگر فرض بفرمائید که خدای نکرده در یك قسمتی زیاده روی شده است توبیخ و ملامت هم میشوند ، ایهمه که پلیس و ژاندارم را مجازات و تنبیه میکنند برای همین چیزهاست که نسبت بیکی زور گفته یا مال‌کسی را برده و یا تجاوزی‌به حق کسی‌کرده است.

ماهم درد دل داریم

بنده خیلی عذر میخواهم که حاشیه رفتم ، چون حاشیه ضروری بود و یك چنین مجلسی هم دیگر بدست بنده نمی‌افتد ، اینست که حالا که‌در اینجا هم دانشجو هست و هم استاد خواستم همانطور که ناطق قبل درد دل کردند منهم درد دل کنم ، ماهم درد دل داریم . همه درد دلها که یك طرفه نیست ، شما خیال میکنید که ما در پرقو راحت وآسوده خوابیده‌ایم و فقط آقایان هستید که در رنج‌هستید. هرکسی حس مسئولیت داشته باشد و واقعا قبول مسئولیت بکند در این مملکت دراین روزها نه خواب دارد و نه خوراك .

بنده هم‌از این اشخاص هستم و البته منتی به کسی‌نمیگذارم‌برای‌اینکه برای خدمت کردن آمده‌ام تا آنجائی که از عهده ام برآید .

حالا ممکن است این خدمت مورد پسند عده‌ای نباشد ، اگر موردپسند اکثریت مردم شد و واقعا بنده هم وجدانا خدمتی کردم ابدا از فحش و ناسزا هراس و ترسی ندارم . بنده خواستم با آقایانی که بامریکا تشریف میبرند خدا حافظی کنم ، امیدوارم مسافرت خوش گذشته باشد و بخوشی و سلامتی این مسافرت‌انجام شود و اگر لطفی میفرمودند خیلی ممنون میشدم که واقعا رفقای‌دانشجوی خودشان را که دراینجا درخدمتشان خواهیم بود و قریبا هم دانشگاه‌شروع میشد ودو البته شاید حرف ما راقبول نکنندولی‌متاسفانه که حرف‌استادانشان را هم قبول نمیکنند ، اگر حرف آنها را قبول میکردند میگفتیم خیلی‌خوب، اشکالی ندارد که حرف ما را قبول نمیکنند .

مزاحم آزادی نمیشویم

آقای نخست وزیر افزود : من‌قول به آقایان‌میدهم که بهیچوجه‌من‌الوجوه مخل آزادی کسی نخواهیم شد مگر سوء استفاده از آزادی بشود و مخل آزادی دیگران بشوند ، دولتی که قبول مسئولیت میکند بنظر بنده‌نباید از این وحشت داشته باشد ، البته سعی کرده و میکنیم که خدای نکرده خون از دماغ کسی نریزد اما اگر حرف گوش نکردند جزاین‌چاره‌ای نداریم ، البته فحش و نیشش را هم باید بخوریم ، چون من در فرمایشات آقای منجمی جز نیش ، نوشی ندیدم خوب بود یك قسمت کار ما راتائید میکردند و میگفتند خوب است وقسمت بد را میگفتند بد است .

بهر حال‌امیدوارم‌آقایان که‌تشریف میبرندمبلغ‌احساسات‌آقایان‌دانشجویان تهران باشند . البته آقایان این نطق های بلیغ را که آقایان دانشجویان در تهران میکنند نخواهند کرد ،واقعا درد دل‌میکنند و حقایق مطلب را میگویند .

البته اگر آقای منجمی میخواستند در این محضر تعریف از دولت‌بکنند شاید مورد ایراد دوستانشان قرار میگرفتند اما بین خودشان‌که میتوانند این حرفها را بزنند ، که نه صورت مجلسی هست و نه کسی هست که اتخاذ سند بکند ، بنا براین ، این ناراحتی که آقایان دارند ممکن‌است بگویند و خواهش کنند آقایان را ناراحت نکند ، آیا الم شنگه ایکه در مورد گذرنامه راه انداختند ارزش داشت ؟ ما را در یك‌وضعی گذاشتند که نتوانیم مطلب را حل کنیم برای اینکه اینطور بکنند ، من نمیخواهم اسم بیاورم ، یکی از رفقای نزدیك من کاغذی داشت از یکی ازرفقایش در امریکا خیلی صادقانه نوشته بود اینها همه اش صحنه سازی است . ما با این دولت و هر دولت دیگری مثل این دولت مخالفیم بنا براین از هر موردی استفاده میکنیم ، اینرا آقایان بدانند آنهائیکه این الم‌شنگه را درست میکنند یك هدف دیگری دارند ، آقایان تحت‌تاثیرواقع میشوید و خیال میکنید این دو نفر را در آنجا به سیخ کشیدند !

من خودم در امریکا بودم ، اگر برفرض گذرنامه آقای فاطمی راتجدید نکنند میتواند دو سه سال هم درآنجا بماند و اداره مهاجرت امریکا هم‌بدتر از ادارات ما است و تا بخواهد ایشان را بیرون کند تحصیلش تمام شده است ، پس شکنجه و زجری در کار نیست ، بنده اشخاصی را دیدم که با پاسپورت عوضی و غلط آمدند و سالها در آمریکا بوده‌اند و شاید حا لاهم باشند ، بنا براین آقایان نترسید که اینها را حالا میبرند ودر یك جزیره ای میاندازند . بنا براین کسانیکه اینها را مینویسند میخواهند شلوغ کنند و آقایان را تحت تاثیر بگیرند .

من گله ندارم ...

عده‌ای ممکن است از قیافه بنده خوششان نیاید ، حرفی هم ندارم اما همه با هم مخلوط نشوند ، من مطلقا گله ندارم ، اما آن عده هم سرجای خودشان ، هرکس در اظهار عقیده آزاد است اما یك حداقل انصاف هم باید باشد که بگوید آقا کار خوب هم کرده ای .

تذکر بدهید و تنفید هم بکنید و ما استقبال هم خواهیم کرد انشاالله کار ها اصلاح شود .

از خبرنگار اطلاعات در لندن

تحول جدید در ساختمان دستگاه‌های پخش تلویزیون

این اختراع قیمت تلویزیون را ثلث کرده است

ازاین‌پس‌هر برزن‌یادانشگاهی‌میتواند صاحب یك برنامه علیحده باشد .

تهیه وسائل‌بخش برنامه تله‌ویزیون اریك ایستگاه تله‌ویزیونی مموولاکاری است بسیار گران قیمت و چه بسا شهر ها و اجتماعات کوچك که درعین رغبت بواسطه همین گرانی قیمت - استطاعت ایجاد یك مرکز تلویزیون را نداشته‌اند • یکی از بنگاه های تله‌ویزیون سازی معروف انگلستان که باین امر توجه خاصی مبذول می داشته است اخیرا برای رفع این نقیصه دستگاه ها و وسائلی اختراع کرده است که در پرتو آن جوامع کوچك ترنیز میتوانند در مقابل صرف‌بودجه قلیلی ازمزایای تلویزیون استفاده نمایند •

کلیه وسائل پخش برنامه ازبرای این قبیل مراکز کوچك از آنتن و وسائل پخش برنامه گرفته تا دستگاه مخصوص‌اطاق‌کنترل‌من حیث‌المجموع هفده هزار لیره یا در حدود چهار صد هزار تومان تمام میشود • این رقم در مقابل مخارج هنگفتی که احداث ایستگاه های تلویزیون تاحال حاضر در برداشته است بسیارقابل ملاحظه میباشد و سئوالی که طبعا بخاطر شخص علاقمند خطور میکند این است که انگیزه اختراع این وسائل چه بود و چگونه تهیه چنین وسائلی که معمولا بسیار گران‌قیمت است با چنین قیمت نسبتا نازلی ممکن گردید ؟

در پاسخ قسمت اول این سئوال میتوان گفت که انگیزه اختراع این وسائل بی سابقه رغبت و علاقه‌ای بود که چه در داخل انگلستان و چه در خارج بخرید وسائل پخش برنامه بقیمت ارزانتری مبذول میگردید در عرض چند ساله گذشته مخصوصا عده زیادی از اشخاص . بنگاه های عمومی و خصوصی مرتبا به موسسه سازنده تلویزیون نامه نوشتند و خواستار آن بودند که وسائل ارزان تری از برای آنها تهیه نماید • برای انجام این امر و اجابت این قبیل تقاضا های روز افزون ، مهندسین ابتدا حساب کردند که آیا میتوان وسائل موجود را با حذف مقداری از حشو و زواید به قیمت نازلتری‌در بازار عرضه نمود یا خیر ؟ جواب سئوال این بود که خیر هر قدر هم از حشور و زائد دستگاه های نعلی ساخت کارخانه کسر نمایند تازه نمی توان دستگاه های توزیع برنامه تلویزیون را به قیمتی در بازار عرضه داشت که‌اشخاص و موسسات‌بتوانند از برای انجام مقاصد فرهنگی و تجارتی و تبلیغاتی از آنها استفاده نمایند •

بنابراین روش وراه حل جدیدی لازم بود و مهندسین سر انجام این مشکل را با اختراع وسائل جدید ارزان قیمت‌تری رفع نمودند ،بطوری که امروزه تمام وسائل این قبیل توزیع برنامه ها از یك ثلث مخارج قبلی نیز کمتر میباشد بعلاوه کلیه وسائل جدید را میتوان در دو اطاق نسبتا کوچك جا داد •

• طبیعی است که قدرت دوربین جدیدی که از برای وسائل ارزان قیمت جدید اختراع کرده اند به قوت و دقت دوربین های عادی - تله‌ویزیون نیست باین معنی که بـه کمك آن مثلا نمیتوان عکس زوایا و مناظر تاریك را پخش نمودو یا عکسی که از اشیاء سریع الحرکت برمیدارد آنقدر ها دقیق نیست • لکن در زیر نور عادی استودیو تصویری که روی صفحه تله‌ویزیون میاندازد بسیار - روشن و دقیق است وبهمین جهت‌از برای متصدیان پخش اخبار و از برای مصاحبه ها و برنامه های‌کوچك‌تر و جمع و جورتر بسیار مفید خواهـد بود •

نکته جالب‌دیگرطرح دستگاه کنترل آن است معمولا این دستگاه طوری تعبیه گردیده است که یك نفرمهندس در آن واحد بخوبی از عهده اداره آن بر میآید و در صورتیکه لازم‌باشد میتوان واحد رویت آنرا از واحد صوت مجزی ساخت و دو نفر را مسئول اداره برنامه نمود •

مجموع وسائلی که برای پخش تلویزیون باین قیمت ارزان تهیه‌شده است عبارتست از دودوربین چهار میکروفون یك سیستم تهیه نور • یك دستگاه کنترل -دو پروژکتور شانزده میلیمتری مخصوص‌تلویزیون دوواحد ازبرای زدن صفحه - یك بلند گوو مجموعه های آنتن از برای پخش امواج صوتی و نور • شعاع عمل این دستگاه در اراضی هموار ده میل یا بعبارت دیگر شانزده کیلومتر مربع است •

شکی نیست که دستگاه جدید از برای رفع نیازمندیهای مبرم‌مقامات فرهنگی - دانشگاه ها - شهرداریها و شهر ها و اجتماعات کوچك وسیله بسیار نافع و ارزانی خواهد بود • وسیله ای که بکمك آن میتوان - بهترین و آخرین اطلاعات را به نازل ترین قیمت دردسترس طالبانش قرار داد•

برای گردش چرخهای اقتصادی کشور

باید «سرمایه انسانی»راتقویت‌کرد

امروز آقای آشوت ساقاتلیان‌مدیر عامل بانك تجارت خارجی ایران‌گفت برای آنکه چرخهای اقتصادی‌مملکت بحرکت در آید باید بموضوع«سرمایه انسانی »و سایر سرمایه‌ها توجه‌زیاد- تری شود .

در چند سال گذشته بموضوع «تخصص» و داشتن کادر مجهز برای استفاده‌ازمنابع‌توجهی‌نشده‌وسرمایه‌های مادی بدین ترتیب از بین رفته است. باید باداشتن متخصصین ورزیده از وسائل موجود حداکثر استفاده را نمود ، سرمایه کشورها بتنهائی پول نیست بلکه سرمایه اقتصادی هر کشور نیروهائی است که از آن میتوان بنفع عامه استفاده نمود .

باید سیستم «تخصصی »را در کشور توسعه داده‌اعتبارات‌فقط‌بایدبپروژه‌هائی اختصاص یابد که بتوان‌ازمحل‌اجرای پروژه مزبور وام دریافتی راستهلك نمود .

اوضاع سیاسی واقتصادی واجتماعی

افغانستان

نویسنده کتاب

اخیرا کتابی بمنظور تشیید و تحکیم روابط دوستانه بین دو کشور ایران و افغانستان‌بقلم سرکارسرگرد تویخانه آقای عبدالعظیم ولیان‌دارنده درجه لیسانس در رشته علوم سیاسی درباره اوضاع سیاسی و اقتصادی و اجتماعی افغانستان تالیف و طبع شده است . این کتاب بنظر اعلیحضرت همایونی رسیده و دستور فرموده‌اند که بحضور پادشاه‌افغانستان‌اعلیحضرت محمد ظاهر شاه اهداء گردد و قرار است که در تاریخ اول شهریور ماه که همزمان با جشن چهل و سومین سال استقلال آن کشوراست در کابل منتشر گردد .

در این کتاب تاریخچه مختصری از گذشته تاریخی افغانستان و وضع جغرافیائی - طبیعی - سیاسی -انسانی واقتصادی‌آنکشوربرشته تحریردرآمده و ضمنا اشاره ای‌بمشکلات‌افغانستان‌با همسایگان و وضع آن کشور درجهان بین‌الملل شده است .

این کتاب اولین نشریه فارسی است که درباره‌اوضاع‌افغانستان نوشته شده‌است و خیلی بجا خواهد بودکه نویسندگان افغانی نیز نظیر اینگونه کتب را بنویسند و ایران قدیم و جدید را بهموطنان خود معرفی کنند تا ضمنا نیز ارزش دوستی وبرادری دو ملت همسایه و هم کیش بیش از پیش بر عموم خواص و عوام دوکشور ظاهر گردد . چون همانطور کـه اعلیحضرت پادشاه افغانستان در نطق های‌رسمی و هنگام‌ملاقات بانمایندگان و دیپلماتهای ایرانی اظهارداشته اند: « دوستی و برادری ملتین ایران و افغانستان ناگسستنی است و بایستی روز بروز برپایه محکمتری استوار گردد . »

همچنین همیشه مطبوعات کابل ایران و افغانستان را همسایه دیوار به دیوار تلقی کرده‌که باهم روابطدیرین دارند و وجود این‌روابطقدیمی وتاریخی باعث استحکام علائق بین دو ملت خواهدبود .مابرادران ایرانی وافغانی خود را بمطالعه این کتاب توصیه مینمائیم و امیدواریم که بانشر و طبع اینگونه آثار روز بروز روابط دوستی بین دو ملت استوار تر و پابرجا تر گردد .

مقام محترم نخست وزیر

اینجانبان امضاءکنندگان زیر ساکنین سر آسیاب دولاب خیابان شیوا بعرض مبارك میرسانند که‌در اثر ازدیاد جمعیت که‌هرروز باین بخش اضافه میشود تماما از طبقه زحمت کش هستند و اکثرا خوراك روزانه ماراناان تشکیل میدهد بدینجهت یکباب دکان نانوائی سنککی احداث گردید که دراثر نداشتن پروانه بسته شد تا اینکه شخصی‌بنام جمال احمد خانلو پروانه خودرا که بشماره کارت ۷٥٤ میباشد که سابقا در خیابان نیکو منشعب ازویلا بود بمحل مزبور انتقال داد و مدیر کل اداره غله ونان‌جناب آقای رفیع‌با انتقال کارت ۷٥٤ کتبا بشماره ٦۳۲٦ -۳۰ر٤ر۳۹ موافقت نموده است ولیکن اکنون از پخت آن جلوگیری نمودند بنا براین تکلیف ما اهالی محل‌چیست وبایدنان خود را از کجا تهیه کنیم .

عباس صلابت - قاسم‌اسماعیل فراهانی -عباس حسین غریب - ابوالقاسم روشنائی - سرهنگیان - حسن فراهانی - ایرانی زاده - مختاری - و بیش از دویست امضای دیگر از اهالی محل سرآسیاب - دولاب خیابان شیوا .

آ-۱۳۱۷۹

آگهی مناقصه کتبی نوبت اول

آگهی مربوط به حبوبات واجناس زیر مصرفی سال ٤۰و٤۱ لشکر مستقل ۹پیاده خوزستان سر رشته داری لشکر مقدار یازده قلم حبوبات و اجناس مورد نیاز مندی را با شرایط زیرین از طریق مناقصه کتبی خریداری می نماید :۱- نخود ۳۰ تن ۲- لوبیا سفید ٤٥ تن ۳- لوبیابلبلی ۳۰تن ٤- عدس۲٥تن٥- لیموجهرمی٤-تن٦- زردچوبه ۱۲۰۰ کیلو ۷- فلفل ۲۰۰ کیلو ۸- سودا ۳٥۰۰ کیلو ۹- خرما ۳٥ تن ۱۰ نمك شنك ٥۰ تن ۱۱ - لپه نخود ۱۰تن

۱- نوع جنس طبق نمونه ممهوره در بخش خرید

۲- محل تحویل جنس‌درب انبارسر رشته داری لشکر خواهد بود

۳- مدت تحویل جنس از تاریخ انعقاد پیمان تا تاریخ ششماه بعد

٤- مدت قبول پیشنهادات از تاریخ ۲٥ر۵ر٤۰ تا تاریخ ۲٥ر٦ر٤۰

٥-پیشنهاد دهندگان بایستی صدی پنج کل معامله را که درحدود یکصد و چهل هزار ریال می گردد بعنوان‌ودیعه به حساب شماره۲۰۰٤۱ دارائی لشکر به بانك ملی و یا نقدا به صندوق دارائی لشکر پرداخته و قبض رسید را ضمیمه پاکت لاك‌ومهر شده پیشنهاد خود نموده‌روی پاکت موضوع مناقصه کتبی حبوبات را با نشانه صحیح خود نوشته تا آخر وقت اداری روز سه شنبه ۲٥ر٦ر٤۰ بدفتر سر رشته داری لشکر تحویل ورسید دریافت دارند و ضمنا پیشنهاد دهنده می تواند بعوض سپرده نقدی تضمین بانکی ضمیمه پیشنهاد خود نموده تسلیم نماید .

٦- به پیشنهاد های مشروط و مبهم و پیشنهاد هائی که بعداز مدت مقرره در آگهی برسد مطلقا ترتیب اثر داده نمی شود .

۷- به پیشنهادات فاقد سپرده بهیچوجه ترتیب اثر رداده نخواهدشد

۸- جهت حسن انجام معامله صدی ده ارزش کل معامله تضمین نقدی گرفته شده و بطور امانی در صندوق دارائی لشکر نگهداری‌و پس از اتمام پیمان مسترد خواهد شد .

۹- سر رشته داری لشکر در رد یا قبول یك‌یا کلیه پیشنهادات مختار است .

۱۰- سر رشته داری لشکر می تواند تا صدی بیستو پنج از میزان جنس مورد معامله را کسر و یا اضافه دریافت نماید .

۱۱- در صورت استنکاف برنده مناقصه از انعقاد پیمان سپرده او به نفع ارتش ضبط خواهد شد .

۱۲- داوطلبان برای اطلاعاتی از شرایط معامله به بخش خرید سر رشته داری لشکر مراجعه و یك نسخه از قرار داد تنظیمی را گرفته پس از قرائت امضاء و ضمیمه پیشنهاد خود نمایند .

۱۳- پیشنهادا ت‌رسیده در ساعت ۱۰ صبح روز یکشنبه۲٦ر٦ر٤۰ در دفتر سر رشته داری لشکر مستقل ۹ پیاده اهواز باز و قرائت می گردد حضور پیشنهاد دهندگان در جلسه مناقصه کتبی آزاد است .

۱٤- پیشنهاد دهندگان باید پیشنهادات خودرا در دو نسخه تهیه کرده و یك نسخه آنرا وسیله پست سفارشی به اداره بازرسی مالی تسلیم و قبض سفارشی پستخانه محل را ضمیمه پیشنهاد خود نمایند .

۱٥- داوطلبان می توانند برای تمام یا قسمتی از جنس مناقصه مورد نیاز لشکر پیشنهاد نمایند .

بدیهی است سپرده هم به نسبت مقدار پیشنهادی تغییر خواهدکرد

۱٦- پیمان ثبتی بوده‌و هزینه ثبت و انتشار آگهی وهر نوع‌مالیات بعهده پیمانکار خواهد بود مالیات متعلقه از قرار صدی ۳

۷- سپرده برندگان اول و دوم نگهداری و سپرده سایر پیشنهاد دهندگان بلافاصله پس از ختم جلسه مناقصه مسترد و سپرده برنده دوم نیز پس از انعقاد پیمان پرداخت خواهد شد .

رئیس‌سر رشته داری لشکر مستقل۹ پیاده خوزستان . سرهنك۲ رضوانی

آ-۱۷٦۷۰

آگهی بنگاه برق تهران

از متقاضیان محترم برق تمنا دارد قبل ازپرداخت وام و هرگونه اقدام دیگر اطمینان حاصل فرمایند که در محل مورد تقاضا تیرو سیم برق‌وجود دارد یا خیر . چون در نقاطی که بنگاه برق شبکه ندارد از قبول تقاضای جدید معذور است و پر داخت وام نیز موجب لغو این تصمیم نخواهد بود .

۱-۲ آ-۱۷٥٥۸ بنگاه برق تهران

از هم‌اکنون باید بفکر کمبود آب در مزارع بود

نهر کن های قوی

شرکت‌سهامی ساختمانی سهندشت

با متخصصین مجرب مزارع شما رابرای برداشت چندین برابرمحصول‌بیشتر آماده میکند برای هرگونه عملیات‌عمرانی-خاك برداری . تسطیح اراضی وجاده‌سازی با مامشورت کنید .

شرکت سهامی ساختمانی‌سهندشت‌خیابان شاهرضامقابل‌ویلاتلفنهای٦٤۳۳۲و٦٦٤٨۳

آگهی مودت آ-۱۷٦٥۸

آگهی ابلاغ کیفر خواست

آقای محسن اصغریه کارمند منتظر خدمت وزارت کشاورزی نظر باینکه بعلت ترك محل خدمت از تاریخ ۲۳ر۷ر۳۹ علیه شما کیفرخواست تنظیم گردیده و نشانی فعلی شما بدست نیامد که مستقیما ابلاغ شود بنابراین باطلاع میرساند که قبل از پایان مدت یکهفته برای رویت و تسلیم پاسخ کیفرخواست باداره کل کارگزینی‌وزارت کشاورزی مراجعه نمائید در غیر اینصورت پس‌از انقضاء مد ت‌مقرر دادگاه اداری غیابا به پرونده شما رسیدگی ودادنامه مقتضی صادر خواهد نمود .

از طرف وزیر کشاورزی

آ-۱۷٥٦۰ ۱-۳

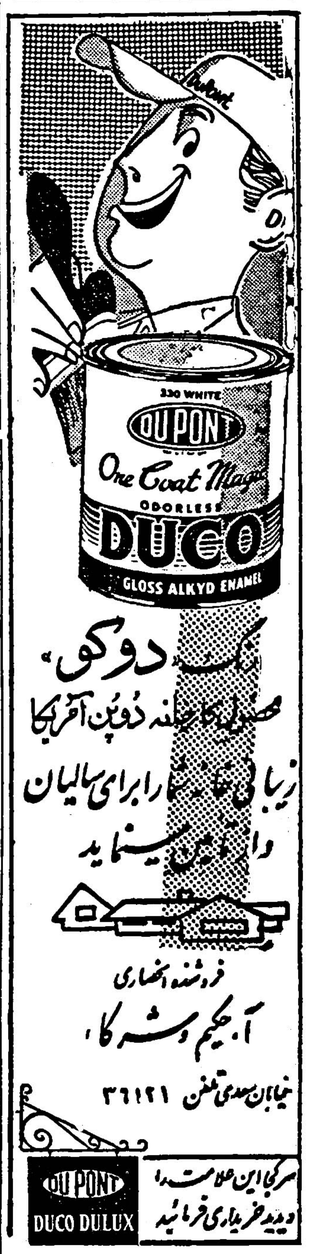

آ-۱۷٦۱٦

بندرشاهپور در کام آتش

بقیه از صفحه اول

ایستگاه‌ومعاون‌راه‌آهن،بخشداربندر شاهپور و عده‌ای دیگر از روساء و کارمندان ادارات دولتی بشدت مجروح گردیدند پای آقای بشارتی سرپرست راه‌آهن بحدی سوخت که دیشب هم برای وضع خودش و هم برای وضع تاثرانگیز اهالی بندر شاهپور و شایدهم ازشدت‌سوختگی گریه میکرد .

عده‌ای از مجروحین این آتش سوزی هنوزهم بیهوش می‌باشند و در بهداری قرنطینه بندر شاهپور تحت معالجه قراردارند .

وضع غیرعادی

خبرنگارما به‌دنبال گزارش قبلی اطلاع داد که به‌محض وقوع آتش‌سوزی، رئیس گمرك بندر شاهپورجریان را تلفنی بوزارت بازرگانی‌اطلاع‌دادوتقاضای کمك کرد آقای مهندس بدیعی‌رئیس راه‌آهن جنوب‌باتفاق‌آقای دکترباختر رئیس بیمارستان راه‌آهن‌اهوازبرای‌مشاهده وضع ومعالجه مصدومین‌وسوختگان بامقداری دارو وارد بندر شاهپور شدند .

سرتاسر شهر بندر شاهپوروضع غیرعادی دارد و مردم در ناراحتی عجیبی بسر میبرند . خانه‌های نیم سوخته و حریق‌زده و یاآنها که از لهیب آتش در امان مانده است در معرض سرقت و غارت قرار دارد ماموریـن ژاندارمری بندر شاهپور مشغول حفظ اموال مردم می‌باشند ولی توجه اهالی‌نسبت باطفای حریق و فعالیت آنان دراین راه بحدی است که هیچکس به فکر خود واثاثیه‌اش نیست و همه میکوشند تاشاید از توسعه دامنه حریق جلوگیری کنند .

در شرف مرك

عده‌ای از اهالی در حدودیکهزار نفر ، اثاثیه خانه خودرا باکامیون های گمرك بندر شاهپور از قسمت شرقی شهر بطرف جنوب منتقل کرده و در بیابان سکنی گرفته‌اند. تاکنون دراین حریق مدهش تلفات جانی وارد نیامده‌است‌ولی‌مجروحینی که در شرف مرك هستند . بسیارند.

وضع بندر شاهپور براثر این آتش‌سوزی مدهش بسیار در هم و آشفته است . دهها وسیله نقلیه و اتومبیلهای آتش نشانی و صد ها نفر از اهالی برای خاموش کردن آتش فعالیت میکنند تمام خانه های چوبی سوخته و نیم سوخته و یاآنها که‌سالم‌مانده‌بوسیله تراکتور درهم کوبیده شده‌است تااز توسعه دامنهٔ حریق جلوگیری گردد.

حرارت آتش بحدی است که ازدویست متری هیچکس قادر بجلو رفتن‌نیست خانه‌هائیکه طعمهٔ حریق گردیده متعلق به کارگران کشتیرانی و راه آهن و کسبه و بازرگانان می باشد .

معلوم نیست

هنوز علت آتش سوزی و میزان خسارات وارده‌معلوم‌نشده است .ساعت چهار بعد ازظهر دیروز هنگامیکه‌اهالی بندرشاهپور و عدهٔ زیادی از مامورین و اتومبیلهای آتش نشانی مشغول‌اطفای حریق بودند استاندار خوزستان و تیمسار گوهری فرمانده لشگر اهواز بطرف بندر شاهپور حرکت کردند تا از نزدیك دستورات لازم‌برای‌جلوگیری از توسعه حریق صادر نمایند و وضع حریق‌زدگان رابازدید کنند . استاندار و فرمانده لشکر ساعت شش بعداز ظهر وارد بندر شاهپور گردیدند و بشهرداری دستور دادند که برای کارگران حریق زده از طرف‌شهرداری خانه ساخته شود . از طرف استاندار خوزستان جریان این آتش سوزی مدهش تلفنی به تهران اطلاع داده‌شد و تقاضای کمك شد .

ارسال کمك

گزارش بعدی خبرنگار ما در این باره حاکی است که صبح امروزسیصد دستگاه چادر بوسیله‌هواپیما از تهران به بندر شاهپور ارسال گردید و در کمیسیونی که امروز صبح بمنظور کمك بحریق زدگان تشکیل‌شدآقایان مهندس بدیعی رئیس ناحیه راه آهن جنوب ، خلفی بخشدار بندر شاهپور بابدن سوخته و زیرك رئیس پست و تلگراف باحالت سوختگی حضور داشتند و قرار شد برای بیخانمانها نان و غذا و میوه تهیه شود بنا باظهار آقای مهندس بدیعی از طرف راه‌آهن بکارگران حریق زده راه آهن کمك های لازم انجام خواهد شد .

طبق دستور استاندار خوزستان‌قرار شـدتا بهبود وضع مردم بندرشاهپور فرماندار بندر معشور در بندرشاهپور سکو نت نماید از طرف‌استاندار وضع حریق زدگان طی تلگرافهائی بمقامات مرکزی و اولیای امور گزارش داده شد و تقاضای کمك گردیده است .

در نور آتش وماه

خبرنگار ما اضافه کرد دیشب در آنهنگام که خانه های‌اهالی‌بندرشاهپور یکی پس‌از دیگری در کام آتش فرو میرفت برق بندر شاهپور قطع بود و آنها که از شعله های آتش جان سالم بدر برده بودند آنچه از اثاثیه شان بجامانده بود برداشته به گوشه ای خزیده بودند و در نور ماه و روشنائی آتش حریق شاهد از بین رفتن بیش از نیمی از خانه های این شهر بودند .

فقط یك نانوائی

از تمام مغازه های نانوائی بندر شاهپور فقط یك مغازه باقی‌مانده است که امروز بیش از دو هزار نفر ازاهالی و حریق زدگان بندر شاهپور برای تهیه نان باین مغازه هجوم آورده‌اند فعلا غذای اهالی بندر شاهپور نان و خرما است صدای گریه و شیون‌حریق زدگان از هر طرف‌بگوش میرسد . مردم خوزستان همه از جریان این آتش سوزی مدهش مطلع شده‌اند و عده‌ای که دراین شهر خویشاوندندارند نگران صاحبان‌آنان‌میباشندخوشبختانه تاکنون تلفاتی وارد نیامده‌است .

در خانه معروفه ها

خبرنگار ماصبح‌امروزبدنبال‌گزارش های قبلی خود تلفنی اطلاع‌دادسرانجام پس از فعالیت های زیاد و سوختن و خراب شدن بیش از دویست دستگاه خانه های چوبی و آجری‌درحدودساعت ۸ دیشب شعله های آتش فرونشست و از توسعه دامنه حریق جلوگیری‌شد ولی هنوز هم دود و گردوغبار فضای شهر را فراگرفته و براثر حرارت زیاد نزدیك شدن بمحل حریق زده غیر ممکن است دیشب جمعی از اهالی و حریق زدگان بندر شاهپور که از هستی ساقط شده و محلی برای‌سکونت نداشتند بمحله ظلم آباد این شهر رفتند و با زن و فرزندان خود بمحله بدنام بندر شاهپور پناه بردند وشب را در آن محله که از لهیب آتش مصون مانده بود بصبح رسانیدند .

توزیع نان

ازساعت شش صبح امروز فرماندار بندر معشور باتفاق بخشدار و رئیس پستو تلگراف وشهردار بندرشاهپور باکامیون بین حریق زدگان شهر ، نان وهندوانه و گوشت تقسیم کردند آب‌ویخ بحدکافی‌بین‌بیخانمانها وحریق زدگان توزیع شده است .

جمعی‌از حریق‌زدگان که‌مسکن و ماوائی نداشتند [illegible] و کلبه‌های مسقف راه‌آهن سکنی گرفته‌اند .

حتی سك‌و گربه ها

هنوز دودو گردو غبار فضای بندر شاهپوررا فراگرفته وبوی سوختگی در سرتاسر شهر پیچیده است دراین آتش‌سوزی مدهش بیش‌از نیمی از شهر بندر شاهپور طعمه حریق شده‌و حتی سك‌وگربه های شهرنیز دراین آتـش‌سوزی کباب‌شده‌اند تمام‌اثاثیه های فلزی اهالی ازقبیل یخچال وباد‌بزن ویاوسائل‌فلزی‌دیگر براثرحرارت آتش ذوب شده‌و تنها پانصد هزارریال وجه‌نقد ویك کیلوطلااز کارگران‌بندر شاهپور درمیان آتش ازبین رفته است

دویست دستگاه

مغازه‌ها وخانه‌هائیکه سوخته شده همه چوبی و آجری‌می‌باشد ومجموعا در حدود دویست دستگاه است صبح‌امروز یك‌گروهان سرباز دیگر وارد بندر شاهپور شدوهم‌اکنون‌دوگروهان‌سرباز ازکالاهای تجارتی ودولتی واموال‌مردم حفاظت میکند. امنیت کامل برقرار شده‌وبکالاهای تجارتی واموال دولتی اصلاصدمه وارد نیامده است چندین نفرسارق که‌بااستفاده ازفرصت‌مشغول سرقتو غارت اثاثیه حریق زدگان بودند توسط ماموریـن ژاندارمری دستگیر گردیدند . هنوز چادرهای ارسالی شیرو خورشید سرخ مرکز ببندر شاهپور نرسیده است خسارات وارده‌ازمیلیونها تومان متجاوز میباشد وماموریـن مشغول صورت برداری از خسارات وارده هستند .

هنوز علت وقوع این‌حریق مدهش که‌بندر شاهپوررا تبدیل بجهنم‌سوزان کرده بود معلوم نشده وهنوز دود و بوی سوختگی درفضای شهر پیچیده است. شهر بندر شاهپور هم‌اکنون تبدیل بماتمکده شده وبیش‌از نیمی از این شهرسوخته است .

پرونده دریانی

بقیه از صفحه اول

های ارزان قیمت نشستند وخانه‌ارزان تحویل نگردید .

خبرنگارما گزارش میدهد گرچه بازپرس مربوطه بعنوان آنکه‌پرونده‌در مرحله تحقیق می باشد حاضر نشد پیرامون اتهامات آقای دریانی صراحتا مطلبی اظهار کندولی‌از خلاصه‌بیانات وی استنباط میشد که‌آقای دریانی در این موارد مورد اتهام است .

۱ـامیدوار کردن مردم بامور غیرـ واقع یابطئی‌المدت درحالیکه آنها را به‌نتیجه فوری امیدوار کرده بودند .

۲ـپرداخت مبالغ زیادی بعنوان‌وام بعده‌ای از اشخاص سرشناس بدون دریافت سود .

۳ـعدم انعکاس سودهای حاصله شرکت شهرآرا در بیلان.

هنوز دادگاه در باره اعتراض‌بقرار بازداشت نظری‌نداده است .

تالبوت‌فعالیتهای

بقیه از صفحه اول

امریکا درتهران تشکیل داد .

محافل مطلع اظهار عقیده میکنند که آقای تالبوت در این جلسات اطلاعا ت‌جدیدی‌درباره ایران‌دریافت میکند و درباره اوضاع سیاسی ـ اقتصادی و اجتماعی این کشور به مشورت میپردازد .

یك خبر تائید نشده حاکی است که معاون وزارت خارجه امریکا در سفرخودبه‌سه کشور ایران،پاکستان و افغانستان طرح اتحادیه سه‌جانبه اینکشور ها را مورد بررسی قرار میدهدتادربازگشت بامریکاگزارش جامعی دراینمورد به رئیس‌جمهوری امریکا تسلیم دارد .

برنامه فردا

آقای تالبوت پیش‌از ظهر فردا ابتدا باآقای قدس نخعی وزیرخارجه و سپس با آقای دکتر امینی نخست وزیر ملاقا ت‌خواهد داشت .

از طرف وزارت خارجه یکشنبه شب ضیافتی بشام بافتخار معاون وزارت خارجه امریکا ترتیب خواهد یافت .

مسافرت باصفهان وشیراز

آقای تالبوت درمدت‌اقامت در ایران به‌اصفهان، شیراز ،خرمشهرو مشهد مسافرت خواهد کرد تااز کنسولگری های امریکا دراین نقاط دیدن کند ، دراین سفرهاوابسته‌های‌نظامی ودریائی وآقای راجرس‌دبیر سوم‌سفارت‌امریکا در تهران همراه معاون وزارتخارجه امریکا هستند .

همچنین فرداشب ضیافت شامی از طرف‌سفیرکبیر امریکادر تهران‌بافتخار آقای تالبوت داده میشود که‌در آن عده‌ای‌از رجال ایرانی ودیپلماتهای‌مقیم تهران حضور خواهند داشت در پنجم شهریور ماه نیز درکاخ‌وزارت خارجه ضیافتی بافتخار آقای فیلیپ‌ـ تالبوت ازطرف وزارتخارجه بشام‌داده میشود .

تلگراف جوانان آذربایجان به‌پیشگاه شاهنشاه

این‌تلگراف دیروز ازطرف جوانان آذربایجان به دفتر اطلاعات رسیده است :

«ماجوانان آذربایجان بخدای بزرك ایران وخاك مقدس میهن پرافتخارو شاهنشاه محبوب خودسوگند یاد میکنیم که‌برای اجرای نقشه‌های مترقیانه و دلیرانه شاهنشاه ودفاع‌شرافتمندانه ازمصالح‌ملت قهرمان ایران خواه‌درخلیج‌ـ فارس وخواه دربرابر خطراتی که‌ازشمال ممکن‌است خاك‌مقدس نیاکان مارا تهدید کندجان برکف آماده جانبازی وفداکاری میباشیم دشمنان ایران و سیاست‌های بیگانه ازهربلوك وجبهه‌ای که‌باشند باید بدانند که‌هرچندنیرومند باشند ممکن‌است سرمارا بشکنند اماهرگز قدرت آنرا نخواهندداشت که سرمارا به‌بندگی وبردگی وتسلیم فرود آورند .

پاینده ایران ـجاوید شاه »

پکوف و نخست وزیر

بقیه از صفحه اول

مدت‌یکساعت درکاخ نخست‌وزیری مذاکره کردند ودر جلسه ملاقات ایشان‌آقای‌آلکسی دبیرسوم‌سفارت شوروی به عنوان مترجم حضور داشت .

مذاکرات چه بود؟

ملاقات نخست وزیر و سفیر شوروی ، که بعد از اعتراضات کتبی و شفاهی به شوروی وبحران روابط دو کشور صورت گرفت‌در محافل سیاسی جلب نظر کرد و بخصوص این که این ملاقات بنا بر تقاضای شخص پکوف انجام می گرفت مورد توجه واقع شد .

مقامات مطلع اظهار میدارند دراین ملاقات پیرامون اعلامیه‌اخیر خبر گزاری تاس و مسئله اسنادی که شوروی مدعی است بموجب‌آن نقشه بمباران اتمی در مرز های جنوبی آن‌کشور طرح شده‌مذاکره به عمل آمده است .

در کلیه کشور های سنتو

خبر نگار سیاسی ما گزارش میدهد که بنا به اظهار محافل‌مطلع ملاقات دیروز سفیر کبیر شوروی با آقای نخست وزیر بدستورمسکو صورت گرفته و کلیه سفرای شوروی در کشور های عضو سنتو چنین ملاقاتهائی داشته اند .

دراین ملاقات سفیر کبیر شوروی راجع به ادعای شوروی‌در باره‌اسناد مربوط بسنتو توضیحاتی به نخست وزیر داده است بقرار اطلاع آقای نخست وزیر نیزمطالبی درزمینه مصاحبه وزیر خارجه‌ایران به‌اطلاع سفیر کبیر شوروی‌رسانده است .

اعتراض به شوروی

محافل مطلع عقیده دارند که در مذاکره دیروز احتمالا آقای نخست وزیر به سفیر کبیر شوروی اعتراض کرده و ادعای شوروی را رد کرده است .

د رسازمان ملل

شب گذشته ، بار دیگرمقامات شوروی در سازمان ملل متحد موضوع اسناد را دنبال کردند و بطوری که خبر گزاری ها گزارش میدهند معاون هیئت نمایندگی شوروی باین مسئله اشاره کرد و نطق شدیداللحنی ایراد نمود .

سازمان ملل متحد ـ آسوشیتد پرس‌ـ رویتر ـیونایتد پرس ـخبر گزاری فرانسه ـ امشب دولت شوروی از فرصت انعقاد جلسه فوق العاده مجمع عمومی یك بار دیگر برای تجدید حملات خود به‌پایگاه های خارجی و متهم ساختن‌پایگاه های امریکا در کوبا ، ایران ، ترکیه و پاکستان استفاده کرد .

پلاتون موروزوف معاون هیئت نمایندگی شوروی در سازمان‌ملل متحد طی نطقی شدیداللحن خاطر‌ـ نشان ساخت که پایگاه های نظامی امریکا در گوانتانامو (کوبا) و همچنین پایگاه های آن کشور در ایران ، ترکیه و پاکستان برای استفاده اتمی بر ضد خاك شوروی مورد استفاده قرار می گیرد !

موروزوف به نقشه های مورد ادعای شوروی که دراین هفته‌توسط خبر گزاری تاس انتشار یافته بود یکبار دیگر اشاره کرد و گفت : از پایگاه های ترکیه ، ایران و پاکستان قرار بود دست به حمله‌ای بر ضد خاك شوروی بزنند .

نماینده شوروی قدرت های‌غربی سازمان دفاعی مرکزی (سنتو) را مسئول طرح این نقشه ها معرفی کرد.وی گفت:این طرح‌ها‌قراربود ضمنا بر ضد عده‌ای از کشورهای بی طرف از جمله افغانستان نیز اعمال شود ولی تجاوز کاران باید بدانند که نیرو های‌سوسیالیست در کنار کشور هائی که برای‌صلح و استقلال نبرد می کنند قراردارد

پاکستان تکذیب میکند

پاریس ـ یونایتدپرس ـ سفارت پاکستان در پاریس ادعای دولت شوروی را دائر براینکه درسازمان پیمان مرکزی (سنتو) نقشه هائی برای حمله به‌روسیه طرح شده‌است تکذیب کرد .

مدارك مورد ادعای شوروی روز جمعه گذشته درمسکو منتشر شده است . دراین نقشه‌ها ۲۳ نقطه در مناطق جنوبی روسیه ـ پاکستان ـ عراق وایران که باید هدف حملات اتمی باشند پیش بینی گردیده‌است.

روسها ادعا کرده‌اند که نقشه موردبحث بدان منظور تهیه شده که نقاط تشریح شده درایران ـ عراق و پاکستان قبل‌ازآنکه‌اسیر کمونیسم شوند نابود گردند .

امریکا پاسخ میدهد ...

واشنگتن ـ ۲۰اوت ـ امریکابه خاطر انتشار اسناد محرمانه «سنتو» روس‌هارا مورد حمله قرار داده و ادعای آنهارا در باره یك حمله‌اتمی بکشور شوروی رد میکند . وزارت خارجه امریکا همچنین‌اظهارمیدارد که این اسناد صحت نداشته وروس ها آن هارا جعل کرده‌اند این‌عمل روس‌ها تازگی ندارد و مسکو در سال‌های اخیر اسناد بیشماری را جعل کرده است ،وزارت خارجه امریکا میگوید هدف روس‌ها از انتشار این اسنادغیرواقعی‌دور کردن توجه مردم‌دنیاازاشتباهات کمونیست ها در مناطق دیگر است

ایران‌و کره‌جنوبی

بقیه از صفحه اول

رئیس هیئت‌حسن‌نیت کره‌جنوبی بامداد امروز در کاخ نخست وزیر بخبرنگار ما اظهار داشت : مابرای مبادله سفیر کبیر در دو کشورایران وکره جنوبی وایجادروابط سیاسی سفارتخانه بایران آمده‌ایم

هیئت حسن نیت ساعت ۹بامداد امروز با آقای وزیر امور خارجه ملاقات کردند و در تشیید روابط سیاسی و ایجاد مودت بین دو کشور با آقای قدس نخعی مذاکراتی بعمل آوردند و یك گلدان بسیار نفیس که مصنوع کر ءجنوبی بودبه‌آقای وزیر امور خارجه تقدیم نمودند

مذاکرات با...

بقیه از صفحه اول

این امیدواری را اعلام کنم که در سال جاری در آمد نفت بیشتر خواهد شد . البته از در آمداضافی وزارت دارائی وسازمان برنامه به نسبت سهمیه‌ای که دارند استفاده خواهد برد . دولت در حال حاضر از در آمد نفت در حدود ۸۴۳۲ میلیون ریال صرف بودجه کل کشور می نماید و امید زیاد شدن این رقم تا پایان سال جاری زیاد است .

شعله ای بود که بر افروخت و فرو نشست

با قلبی داغدار وروحی متالم بمناسبت‌درگذشت ناگهانی فردوس و ساده نویسنده شهیر وارزنده مرحوم **جوادفاضل** مجلس ترحیمی از ساعت ۵ الی ۷ بعد از ظهر روز چهارشنبه اول‌شهریور ماه در مسجد جامع نارمك واقع در خیابان‌سمنگان برگذار می گردد انتظار دارد از وجوه طبقات خاصه علمای عظام‌و نویسندگان وعلاقه‌مندان به آثار پر بهای فقید سعید با شرکت در این مجلس روان آنمرحوم را شاد فرمایند .

جلال‌الدین بیان‌ـ هبت‌الله بیانی‌ـ محمد امین روحی ـ محمد حسین روحی ـ عصام‌الدین بیان ـ سروان حسام‌الدین بیان ـ ذبیح‌الله فصیحی ـ هادی نوری‌ـ محمد جعفرجعفرزاده سروان علی‌اکبر جهانگیری‌ـ نوشین‌روان‌بیان ـ نظام‌الدین روحی

بمناسبت رحلت مرحوم خلد مقام حجت‌الاسلام آقای **شیخ هدایت‌الله سلیمانی** مجلس ترحیمی ازساعت ۹تا ۱۱ صبح جمعه سوم شهریور ماه در مسجد بالا بازار کاشان منعقد است .

الاحقر محمد سلیمانی

بمناسبت فو ت مرحوم حجت‌الاسلام آقای **شیخ‌هدایت‌الله سلیمانی** که از علماء و خاندان جلیل‌القدر کاشان بوده‌مجلس ترحیمی ازساعت ۹الی ۱۱ روز پنجشنبه دوم شهریور در مسجد ارك منعقد است از علمای اعلام و مومنین و بخصوص از همشهریان محترم انتظار دارد بمنظور تعظیم شعائر دینی و خشنودی روح آنمرحوم در این مجلس شرکت فرمایند .

سید ابوالقاسم کاشانی ـ محمد غروی ـ احمد سلیمانـــی نراقی ـ ضیاءالدین سلیمانی ـ ابوالفضل سلیمانی ـسرهنك ابومحمد مهدوی‌ـ دکتر برهان نراقی ـعباس سلیمانی ـ منیرالدین سلیمانی ـحسن سلیمانی‌ـمهندس پرویزسلیمانی کامبیزسلیمانی

آـ۱۳۲۶۵

مصیبت وارده‌را بعموم بازماندگان آن فقید سعید بویژه خاندان محترم سلیمانی و بجامعه روحانیت تسلیت میدهیم

باستحضار دوستان وآشنایان میرساند مراسم‌یادبود شب هفت شادروان **کامران درویش** ازساعت ۳ تا۶ بعداز ظهر روز پنجشنبه دوم شهریور ۴۰ درامامزاده عبدالله برقرار خواهد بود متمنی است باشرکت دراین مراسم‌روح آنمرحوم را شاد وقرین امتنان وتشکرمان فرمائید.

ازطرف خانواده‌های **(درویش‌کجوری‌ـ رویانیان ـ داودی‌ـ شایگان) ـ سرهنك احمد درویش کجوری‌ـ علی درویش‌ـ تیمور درویش‌ـ الهقلی درویش‌ـ سرهنك باقر رویانیان‌ـ جلال‌الدین‌داودی‌ـ اسکندررویانیان‌ـهادی‌شایگان**

آگهی های تسلیت

جناب آقای علی محبزاده

بانهایت تاسف و تاثر وروحی افسرده و آزرده درگذشت ناگهانی مادرتان را بسرکار و خانواده محترم تسلیت گفته سلامتی وبقای آن‌خانواده جلیل‌را ازخداوند مسئلت مینمایم

آـ۱۷۷۵۸ **امیر زرهی**

درگـذشت فقید سعید حاج ابراهیم رضا پـور آذیـن را بـرادران وزیـری به بازمانـد گـان آنمرحوم بویژه آقای غلامرضا همافر تسلیت گفته بقاء عمر و عزت همگی را از خداوند متعال مسئلت دارند .

آـ۱۳۱۵۷ **احمد وزیری**

مرك ناگهانی دانشمند محترم جناب آقای جواد فاضل‌را که آثار مذهبی ایشان خصوصا کتاب طب و بهداشت‌دراسلام که آخرین یادگار وی بوده و خدمت بزرك وجاویدان به‌اسلام وجامعه نموده است بهمسر داغدار وی و فرزندانش تسلیت می گویم **حاجی ولی مدیر کتابفروشی ادبیه**

با نهایت تاثرو تاسف درگذشت دانشمند محترم جواد فاضل که عمری را باکمال علاقه نسبت به تالیف و ترجمه کتاب‌های دینی و غیره صرف‌نموده اند بخانواده های فاضل نقشینه ـسهیل ـسمیعیان یـاوری‌ـ معتمد ـ معتمد پور نراقی تسلیت عرض نموده صبرو شکیبائی برای بازماندگان آنمرحوم از خداوند متعال مسئلت می نماید .

آـ۱۷۷۸۶ **موسسه مطبوعاتی علی‌اکبرعلمی**

درگذشت‌ناگهانی استاد شعرو ادب جناب آقای جواد فاضل‌را به خانواده آنمرحوم تسلیت عرض می کنیم .

مهندس زعیم ـآریاندخت زعیم ـناهید زعیم ـ سیمین ساحلی ـشکوه سلیمی‌ـ ناهید خسروانی

جناب آقای حاج عزالممالك اردلان

با کمال تاسف‌و تاثر درگذشت‌شادروان تیمساردریادار اردلان دوست دیرینه خودم که‌نمونه ای‌ازشرف‌وافتخاروآئینی از ادب ووقار ویکی‌از ممتاز ترین‌افسران نیروی دریائی بود به آن جناب وخانواده محترم اردلان‌و کلیه کسانیکه در این مصیبت سهیم و شریکند بویژه به برادر داغدیده ایشان سرکار ناو سروان اردلان تسلیت عرض می نماید . در این غم‌بزرك که به آن خانواده محترم و به نیروی دریائی واردآمده از خداوند متعال صبرو شکیبائی برای آن خانواده جلیل خواستار است . **ناخدا ۲ منوچهری‌و بانو**

افسران و درجه داران و افراد اداره حمل و نقل ارتش

با کمال تاثر فوت مرحوم کامران درویش‌را بسرکار سرهنك احمد درویش تسلیت می‌گویند . **سرلشگر کاتوزیان**

مصیبت‌وارده را بخانم طالقانی دبیر محترم تسلیت عرض می نمائیم . **فریدهٔ مبصری‌ـشهین صالح راستین**

بدینوسیله مصیبت‌وارده بخانواده محترم اردلان را بدوست‌و همکار ارجمندم سرکار ناو سروان اردلان تسلیت عرض نموده و صبروشکیبائی از خدای یگانه برایتان‌مسئلت دارد . **ناو سروان احمد پرورش قاجار**

تیمسار سرتیپ حسین موحد

افسران ودرجه داران و افراد هنك آموزشی دانشکده افسری‌با نهایت تاسف مصیبت وارده را صمیمانه بفرماندهی محبوب خود تسلیت عرض می نمایند

آـ۱۳۱۷۳ **سرهنك ۲ ستاد محمد نیك یار**

افسران ودرجه داران مرزبانی خرمشهر و آبادان فوت شادروان تیمساردریادار اردلان فرمانده منطقه دریائی‌جنوب وناوگان خلیج فارس‌را بعموم بازماندگان خصوصا جناب‌آقای دکتر اردلان‌وتیمسار دریابان رسائی فرمانده نیروی دریائی شاهنشاهی تسلیت عرض می نمایند .

مرزبان درجه یك آبادان‌و خرمشهر سرهنك مرتضی میثمی

با نهایت تاثرو تاسف و قلبی اندوهگین درگذشت‌ناگهانی تیمسار دریادار محمد اردلان را بکلیه بازماندگان آن مرحوم خصوصا جناب آقای امان‌الله اردلان ـ نصرت‌الله اردلان ـ ابوالفتح اردلان تسلیت عرض‌نموده سلامت‌و بقای آن‌خانواده جلیل‌را از خداوند متعال خواستار است .

آـ۱۷۷۷۲ **عباس هاشمی ـ مجتبی هاشمی**

جناب آقای امان الله اردلان

با نهایت تاسف درگذشت شادروان دریادار اردلان را که از امراء پاکدامن و شاهدوست بوده اند بحضور آنجناب تسلیت عرض می نماید . **کریم مجدالعلماء**

با کمال تاسف و تاثر بنمایندگی از طرف افسران و کارمندان و درجه داران و افراد شهربانی خرمشهر درگذشت شادروان فقید سعید تیمسار دریادار اردلان فرمانده مناطـق نیروی دریائی جنوب و خلیج فارس را بخانواده محترم آن مرحوم بویژه جناب آقای دکتر اردلان و همچنین بکلیه‌افسران نیروی‌دریائی تسلیت عرض نموده وشادی روح پر فتوح آن فقید سعید را از درگاه خداوند متعال خواستارم .

رئیس شهربانی خرمشهر سرگرد عزیزالله مخاطب‌رفیعی

افسران و درجه داران و افراد مرکز آموزش ۵۰۱

ارتش‌با نهایت تاثردرگذشت والده سرکار سرهنك جاوید فرمانده گردان چترباز ارتش تسلیت عرض نموده و خود را در این مصیبت شریك و سهیم میدانند .

آـ۱۳۲۱۹ **سرتیپ‌اسدالله ایلخانی**

فقدان نویسنده دانشمندی چون «جواد فاضل» نه تنها دوستان بلکه جامعه مطبوعات و تمام خوانندگان آثار با ارزش او را متاثر نمود .

به خانواده محترم آندوست عزیز تسلیت می گویم .

از طرف خانواده خرم . مهندس همایون خرم

در گذشت والده جناب آقای‌دکتر مولوی را تسلیت‌عرض می نمایم . **دکتر حسام‌الدین خرمی**

سرکار ستوان یکم غلامعلی مرندی افسر شهربانی‌همدان

خبردرگذشت سرور گرام جناب آقای صادق میرزائی باعث‌تاثروتاسف عمیق قلبی گردید بدینوسیله خودمان را در این مصیبت عظما سهیم و بقاء عمر بازماندگان را مسئلت داریم .

اراك‌ـ ستوان یکم عزت‌الله غفاری ـ غلامرضا جهانگیری ـ رضا بوالحسنی ـستوان یکم جعفر امیدی ـمرتضی شریفی احمد صالح

آـ۱۷۸۰۶

جناب آقای حاج عزالممالك اردلان شیر مرد عزیز

بایکدنیا تاسف فوت فرزند ارجمندتان شادروان تیمسار دریادار محمد اردلان را بحضورتان تسلیت عرض نموده از خداوند صبرو شکیبائی برای آنجناب و خانواده محترم‌اردلان خواستاریم . **باشگاه لاینز تجریش**

سرکار ناو سروان ابوالفتح اردلان و بانو

با اندوه و تاسف فراوان مراتب تسلیت خود را بحضورتان تقدیم می داریم . **گروه فرهنگی بنیاد نو**

تیمسار سرلشگر امیر صادقی

با نهایت تاسف و تاثر مصیبت وارده به آن تیمسار معظم و خاندان محترم شارمهد تسلیت عرض می نمایم .

آـ۱۳۲۲۷ **سپهبد عبدالله عمیدی**

استاد ارجمند سرکار ناو سروان مهندس ابوالفتح اردلان

در مصیبت‌وارده به آنجناب خود را شریك غم میدانیم

دانشجویان دانشپایه ٤ گروهان دوم دانشکده افسری

بانهایت تاسف و تاثر درگذشت شادروان تیمساردریادار اردلان رابخاندان محترم اردلان بخصوص به نـاو سروان ابوالفتح اردلان رئیس فدراسیون قایقرانی کشور تسلیت عرض می نماید . **سپهبد عبدالله عمیدی**

باکمال تاسف مصیبت وارده را بخانواده محترم جابری بخصوص جناب آقای محمود جابری تسلیت‌عرض‌نموده‌شادی روان آنمرحوم را از خدای متعال خواهانیم .

پریوش میر فخرائی ـعلی اکبر میر فخرائی

افسران ودرجه داران گردان چترباز ارتش مصیبت‌وارده را بحضور فرماندهی محترم سرکار سرهنك ستاد عطاالله جاوید تسلیت عرض نموده و بقای عمر آن خانواده محترم را از درگاه ایزد متعال خواستارند .

از طرف افسران ودرجه داران گردان چترباز ارتش ـ سروان‌کیان

آـ۱۳۲۳۹

با کمال تاسف فوت جانگداز مرحوم سروان جابری را بجناب آقای محمود جابری‌و خانواده تسلیت عرض نموده‌بقاء عمر و سلامتی ایشانرا از خداوند متعال خواستارم

آـ۱۳۲۷۳ **محمود نظامی**

افسران و افراد ژاندارمری کل کشور با ابراز تاسف از درگذشت شادروان تیمسار دریادار محمد اردلان مصیبت وارده را بعموم افسران ودرجه داران ارتش بویژه‌بازماندگان آنمرحوم تسلیت عرض‌و خود رادر این مصیبت سهیم میدانند

آـ۱۷۸۳٤ **فرمانده ژاندارمری کل کشورـ سرلشگر مالك**

درگذشت‌شادروان تیمسار **دریادار محمد اردلان** رابه خانواد ه‌محترم اردلان بخصوص بـه سرکار ناو سـروان ابوالفتح اردلان‌تسلیت عرض می نماید .

ناو استوار یکم علیزاده ـناو استوار دوم برادران‌ـناو استوار دوم مریخ‌ـاستوار دوم میر حسینی ـ ناو استواردوم نظری‌پور‌ـناواستوار دوم سرابی ـ مهناوی یکم سبدار ـ مهناوی یکم‌زبردست‌ـمهناوی‌یکم‌حریقی‌ـمهناوی‌دوم‌جوزی‌نیا

مصیبت وارده را به تیمسار سرتیپ عباس معینی و فامیل معظم‌له تسلیت عرض می نماید .

سرهنك ستاد علی پاشا نوری اسفندیـاری

یك حادثه جالب از رقابت دو خواستگار

قاسم برای اینکه ناصررا ازازدواج باصغری منصرف کند دوچرخه اورا دزدید

قاسم دو ماه پیش از صغری دختر ۱۷ ساله حیدر خواستگاری کرد ، حیدر باو جوا بمثبت داد ، ولی چهارروز پیش‌خواستگار پولدارتری بنام ناصر برای صغری پیدا شد و حیدر با پیشنهاد این خواستگارنیز موافقت کرد .

صغری به علت تماس با قاسم نسبت باو علاقمند شده بود وجریان را باو اطلاع داد و قاسم را از خواستگاری جدید مطلع نمود .

قاسم به وسیله شخص دیگری برای ناصر پیغام داد که حیدردزد است وصلاح نیست او با دختر یك دزد ازدواج کند .

ناصر باین حرف توجهی نکرد ودیروز سوار دوچرخه خود شد و به خانه حیدر رفت تا باو پیرامون عقد و ازدواج مذاکره کند قاسم برای این که حرف خودرا تائید کند با کمك صغری وارد خانه شد ودوچرخه ناصررا دزدید وفرارکرد ولی در میان راه به وسیله ژاندارم ها دستگیر شد وبه گناه خود اعتراف کرد .

دو ساعت بعد ناصر با حیدر خدا حافظی کرد و وقتی بسراغ دوچرخه اش آمد آنرا ندید او دوباره‌نزدحیدررفت وپس‌ازگفتگوی کوتاهی بااو به زدوخورد پرداخت و گفت من شنیده بودم که شما دزد هستید ولی باور نمی کردم که از داماد آینده‌ات نیز دزدی کنی

دراثر این زدو خورد همسایگان آمدندوهردورابه پاسگاه‌ژاندارمری بردنددرآنجاچشم‌ناصربدوچرخه‌اش افتاد و ژاندارمها ماجرا را برایش گفتند .

حیدرو ناصر روی همرا بوسیدند و قاسم به اتهام سرقت بدادسرا اعزام شدو توقیف گردید .

زد و خورد باقاچاقچیان در کرند

یکی از قاچاقچیان مقتول ودونفر دستگیرشدند

خبرنگار ما درکرند گزارش می دهد بمامورین مبارزه باقاچاق کرند اطلاع داده شد که‌عده‌ای قاچاقچی مسلح از مرز عراق بطرف کرمانشاه درحرکت‌میباشند بلافاصله مامورین برای دستگیری آنان بطرف مرز حرکت کردند و راه را برقاچاقچیان بستند. در گردنه معروف به‌دامنه گاری‌ه مامورین ژاندارمری با قاچاقچیان مواجه شدند و پس از موضع گیری بزدوخورد پرداختند عدهٔ قاچاقچیان ۱۴ نفر بود و پس از مدت نیمساعت زدو خورد یکی از قاچاقچیان بقتل رسید و دو نفر از آنان بنام حسن فرزند داراب و علی اکبر فرزند حمید دستگیر گردیدند ویك قبضه تفنك طیاره شکن و تعدادی فشنك‌ومقدار زیادی اجناس قاچاق از قبیل قماش و چای و همچنین تعداد پنج راس اسب از قاچاقچیان بدست مامورین افتاد اجناس قاچاق تحویل گمرك قصر شیرین شد و دستگیر شدگان‌تحت تعقیب قرار گرفتند فعلا برای دستگیری سایر قاچاقچیان مسلح فعالیت میشود .

درد دل تلفنی دزد بافرمانده ژاندارمری تهران

مردیکه باخواندن کتابهای جنائی دزدشده بود ازعمل‌خودپشیمان‌شد

دیشب زنك تلفن آقای سرهنك خسروانی فرمانده ناحیه یك‌ژاندارمری بصدادرآمد سرهنك گوشی تلفن را برداشتو خودرا معرفی کرد .

شخصی که‌میخواست‌بافرمانده‌ناحیه یك‌صحبت کند گفت من مردی هستم که‌از دیشب درزمره دزدان درآمده‌ام. اوگفت من‌درزندگی خود نقشه‌های وسیعی داشتم چون درهمه آنهاشکست خوردم دست‌به مطالعه کتابهای‌پلیسی، جنائی وحقوقی زدم من هرچه بیشتر این کتابهارامیخواندم احساس میکردم که میتوانم یك تبه‌کار ماهر بشوم بهمین جهت‌تصمیم گرفتم دزدی‌کنم. با مطالعه دقیق نقشه‌ای طرح کردم اتومبیلی تهیه‌نمودم وبه‌خانه یك‌دلال فرش دستبرد زدم‌و بامهارت تمام‌چهار فرش بمبلغ‌بیست هزارتومان دزدیدم وبه چاهی‌در حوالی شهرری انداختمو به‌تهران باز گشتم .

دیروز برای فروش فرشها با خریداران اموال مسروقه تماس‌گرفتم وحتی بیمانه‌هم‌از آنها گرفتم ،ولی‌هر چه فکر کردم دیدم نمیتوانم از پول دزدی استفاده‌کنم بهمین جهت‌درصدد برآمدم پول وفرشها را بصاحبانشان برگردانم واز تصمیم خودمنصرف‌شوم. پول‌رادادم ولی‌برگردانیدن‌فرشهامشکل است بهمین جهت تصمیم گرفتم‌بجائی اطلاع‌دهم تابروند وفرشهارا پیداکنند وبصاحبش بدهند .

این شخص که‌خیلی‌خوب حرف‌میزد بسرهنك خسروانی گفت چون‌تعریف شمارا زیاد شنیدم تصمیم گرفتم‌ماجرا رابا شمادرمیان بگذارم .

اوسپس محل‌دقیق‌فرشهارا در‌اختیار فرمانده ناحیه یك‌گذاشت وقول داد که دیگر دزدی نکندو کتابهای‌پلیسی را نخواند ودنبال کارمشروع برود واز سرهنك خداحافظی کرد .

فرمانده ناحیه‌یك جریان‌رابه‌مامورین خود اطلاع‌دادو آنان فرشهارا از چاه درآورده وهمان‌شب به‌صاحبش‌تحویل دادند .

چند خبر ازشمیران

* دیروز صبح در مقابل گرمابه کاروان شمیران یك‌دوچرخه سوار، یك موتور سوار بااتومبیل جیپ ارتشی شماره۳۱۹۱۸ تصادف کردند در این حادثه که بعلت بی‌احتیاطی دوچرخه سوار روی داد خود وی و موتور سوار شدیدا مجروح شدندو دربهداری شماره یك ارتش‌بستری گردیدند راننده جیپ ارتشی بنام عباس دهقانی فعلابازداشت است

* دیروز اتومبیل شماره ۵۳۰۵ برانندگی کاظم ثابتی در نزدیکی خیابان شمیران‌باپسربچه ۱۳ساله‌ای بنام صادق‌برخوردار تصادف کردواو رامجروح‌نمود .مجروح به‌بیمارستان منتقل گردیدوپرونده ازطریق کلانتری قلهك به دادسرای ناحیه ۸ شمیران ارسال شد .

* پریروز یکی از کارگران سد لتیان لشکرك که باصرار لوسین دی مس مکانیك به قعر چاه رفته بود براثر گاز موتور جانسپرد .

آمار ژاندارمری

طبق آماری که امروز از طرف ناحیه یك ژاندارمری تهران منتشر شده‌است‌درمردادماه‌جاری مامورین این‌ناحیه ۸۵ دایر کننده قمارخانه ، ۱۲۶ دایر کننده مرکزفساد ، ۶۱۱ دزد و خریدار اموال دزدی و۲۶۳ معتاد به تریاك و شیره و هروئین را دستگیر کرده و به دادسراها

چند حادثه

*دیروز طفل سه‌ساله‌ای بنام‌اسداله قنبری که درخانه خود در نزدیکی باغ خزانه مشغول بازی بودناگهان بدرون حوض افتاد و خفته‌شد .

*دیروز زنی بنام سلطان اکبری در خیابان رباط کریم هنگام وضع حمل بعلت نامعلومی جان‌داد.

*دیروز مردی بنام ابراهیم‌نوروزیان که درمیدان اعدام قدم میزد ناگهان بزمین افتاد و درگذشت .

*دیشب سارقین اتومبیل شماره ۳۶۴۸۰ آقای مهندس نیلفروشان را از خیابان امیریه کوچه کمیلی سرقت نمودند .

میخواست دختری را بمنجلاب فساد بکشاند

دیروز دادسرای ناحیه ٤تهران مردی بنام نعمت‌اله راکه دختر جوانی را فریب داده و میخواست اورا به محله بدنام تهران وارد کند توقیف کرد.

نعمت‌اله موقعیکه دختر جوان را وارد محله می‌کرد از طرف‌رئیس پاسگاه محل دستگیرشد.

از ابتدای سال جاری تاکنون پاسگاه این محل از سقوط ۲۷۱ زن و دختر جوان جلوگیری کرده است .

دختری‌که پدرش میخواهد دوزنه شود خودکشی‌کرد

دیشب دختر ۱۷ ساله بنام مریم به قصد انتحار خودرا مسموم کرد این دختر به وسیله آقای سرهنك قاری‌رئیس کلانتری۱۳ ببیمارستان منتقل شد ومعالجه گردید .

مریم در بازجوئی گفت چون پدرم می خواهد زن دیگری بگیرد تصمیم به خود کشی گرفتم مریم اضافه کرده است که پدرش می خواهد برای مادر او هوو بیاورد و چون هیچکس حاضر نمی شوددختر مرد دو زنه‌ای را بگیرد خود را مسموم کرده‌است .

در۲٤ ساعت گذشته:

۹ نفر دراثر تصادف ونزاع زخمی شدند

در ۲٤ ساعت گذشته ۷ نفرباسامی حیدر والی‌فرزند رحمت• بهرام‌فرزند محمد علی • ابراهیم گداعلی • حسن فرجی فرزند نصرالله زیبا حسن جانی فرزند قربانعلی فتح الله صادقی فرزند قاسم • محمد نجاتی فرزند خداوردی • حسن مرادی‌فرزند مرادعلی در اثر حوادث رانندگی ودو نفرباسامی لیلی سلیمی فرزند رمضان و رباب صانع فرزند آقا علی بعلت زدوخورد زخمی شده اند •

اختلاف مالك ومستاجر

باعث مرك نوزاد شد

دیشب صاحبخانه‌ای درتهران‌نو به‌خانه مستاجرش که چند ماه اجاره بهارا نداده بود آمد و دادو فریاد راه انداخت همسرصاحبخانه که تازه وضع حمل کرده است‌در اثر این آبروریزی دچار حمله شدید شد وبرزمین افتاد ، چون نوزادش در بغلش بود، او نیز روی زمین سقوط کرد وکشته شد .

در اثر شکایت جعفر پدر نوزاد صاحبخانه آنها از طرف ژاندارمری بدادسرا اعزام شد .

دواتومبیل مسروقه پیداشد

دیشب مامورین بخش‌ژاندارمری تهران اتومبیل فولکس واگن‌سربی رنك شماره ۹۳۷۰ وتاکسی شماره ۸۸۲۷ راکه در شهر تهران بسرقت رفته بودند در اراضی ونك‌وشهرری از چنك دزدان درآوردند .واکنون این دواتومبیل در مرکزپاسدارخانه ژاندارمری نگهداری میشود .

تعیین وکیل مدافع

امروز کسب‌اطلاع گردید که‌از طرف شعبه چهارم دادگاه دیوانکیفرمتهمین پرونده شیلات بمنظور تعیین وکیل مدافع‌بدادگاه احضار شدند .

در تصادف اتوبوس وکامیون

دونفرکشته وپنج نفر زخمی شدند

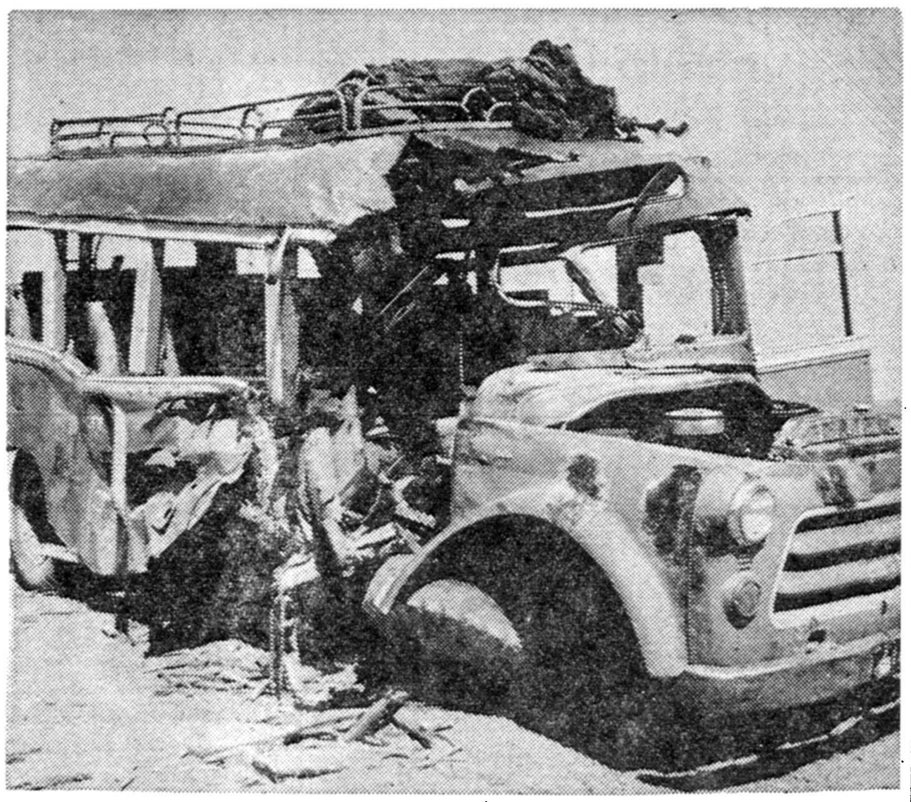

اتوبوس پس از تصادف باین صورت درآمده است

دیشب در اثر تصادف شدید یك اتوبوس مسافر بری با یك کامیون درجاده ساوه نزدیك‌تهران دو نفر کشته و۵ نفر زخمی شدند و هردو وسیله نقلیه در هم شکسته شد .

بعد از ظهر دیروز اتوبوس شماره ۱۸۵۲۷ به رانندگی محمد تقی قاسمیان و کامیون شماره ۲۳۰۹۸به رانندگی حسین بینوندی در جاده ساوه به طرف تهران در حرکت بودند و فاصله زیادی از هم نداشتند .

در ساعت ۸ بعد از ظهر در نزدیکی قاسم آباد ٦ کیلومتری تهران ناگهان کامیون متوقف شد و اتوبوس که پشت سر آن در حرکت بود بشدت به کامیون برخورد کردو هردو وسیله ازجاده خارج شدند .

دراین حادثه کمك راننده اتوبوس که در رکاب اتوبوس ایستاده بود به نام تقی انوری‌فرزند جعفر قلی و یکدختر بچه ٦ساله بنام مریم محبتی فرزند فضل‌اله که مسافر اتوبوس بود کشته‌شدند و بقیه مسافرین اتوبوس زخمی شدند که ۵ تن از آنها به اسامی حسن مرادی . محمد نجاتی .فتح صادقی ، زیبا حسین خانی وحسن فرجی اکنون در بیمارستان سینا بستری هستند .

زخمی شدگان چند دقیقه پس از تصادف به وسیله گروهبان اصلانی رئیس پاسگاه ژاندارمری قاسم آباد به بیمارستان سینا و بیمارستان‌های دیگرمنتقل گردیدند ورانندگان بدادسرا اعزام شدند.

جوانی‌که متهم بقتل برادرش میباشد دردادگاه میگفت:

من قاتلین برادرم رامیخواهم

متهم در دادگاه میگفت: برادرم را کسانی که اطراف او بودند کشته و حالا میخواهند آنرا بگردن من بیندازند

حسین رحیمی

ساعت ۹و نیم صبح امروزدومین جلسه محاکمه‌حسین رحیمی که متهم است برادر ٦۰ ساله خود حاج عزیزالله را کشته است در شعبه‌اول دادگاه جنائی شروع شد .

علاوه بر عده زیادی تماشاچی‌چند زن با لباس مشکی نیز در دادگاه حضور داشتند . متهم نیز با لباس سورمه‌ای در جای خود نشسته بود

با زنك رئیس دادگاه محاکمه ادامه یافت و حسین رحیمی از جای خود بلند شد و مقابل رئیس دادگاه ایستاد .

رئیس دادگاه خطاب باو گفت :

ـدنباله حرفهای دیروزت را ادامه بده .

حسین رحیمی همانطور که‌ایستاده بود باکلمات شمرده شروع بصحبت کرد :

ـ آقای رئیس دادگاه گفتم که پدرم میخواست بمن پول بدهدولی برادرم نگذاشت من آنروز آمده بودم علت بی‌مهری او را بپرسم ، حاجی مشغول حساب و کتاب با چند نفر از کارمندان و کارگران خود بود و گویا از دست آنها هم عصبانی شده بود چون وقتی من با او صحبت کردم ناراحت شد و بمن فحش داد و زد زیر گوشم وبه آنهائیکه اطرافش بودند گفت بزنیدش آنها سر من ریختند و موقعیکه من زیر دستو پای آنها زمین افتاده بودم شنیدم که یکی گفت :

حاجی را چاقو زدند . یکدفعه‌همه فرار کردند و من رفتم که پاسبان بیاورم ، که پاسبان میان راه رسید و مرا گرفت .

جوان متهم در حالیکه صدایش‌را بلند کرده بود ادامه داد :

ـ آقای رئیس دادگاه من قاتل برادرم را میخواهم یکی از آنهائی که در آنموقع دوروبر برادرم بود او را چاقو زده و حالا میخواهند بگردن من بیاندازند .

رئیس دادگاه گزارش پاسبان را خواند واز متهم پرسید :

ـدرباره این گزارش چه‌میگوئی

ـ دروغ است،آقای رئیس‌دادگاه من اهل چاقو نبودم ، هیچوقت‌چاقو در جیبم نبود

رئیس دادگاه سپس گزارش پاسبان را در حضور بازپرس که‌در آن ذکر شده بود حسین رحیمی را بادستهای خون آلود درحال فرار دستگیر کرده قرائت کرد .

موقع خواندن این گزارش زنی که لباس سیاه پوشیده بود بگریه افتاد .

رئیس دادگاه از متهم درباره‌این گزارش سئوال کرد و اوپاسخ‌اول را تکرار نمود و باصدای بلندتری گفت :

ـ آقای رئیس دادگاه همه‌اینها دروغ میگویند من از دست‌آنهائیکه در روز وقوع قتل آنجا بودندومرا کتك زدند شکایت دارم .

سپس گزارش شهود قرائت شد ودادرسی ادامه یافت .

٦۰ هزار حکم قطعی بلااجراء

درشعبه اجراء دادگستری معوق مانده‌است

وزیر دادگستری دربازدید از دادسرا گفت : معطلی طولانی در اجرای حکم ترس از مجازات را در نهاد مردم‌از بین میبرد.

دیروز آقای نورالدین الموتی مدت دوساعت ازقسمتهای مختلف دادسرای تهران بازدیدکرد دراین بازدیدآقایان شهاب فردوس‌وهدایت معاونین‌پارلمانی واداری و احمدصدر حاج‌سیدجوادی دادستان تهران حضور داشتند .

دراین بازدید وزیردادگستری‌بآمار پرونده ها وتعداد زندانیان هریك از شعب توجه‌کردو از طرف بازپرسان مربوطدرباره این آمار توضیحاتی به آقای وزیردادگستری داده شد .

بهشت‌است

آقای‌وزیر دادگستری ضمن بازدید ازدفتر وشعبه تصرف عدوانی دادسرا گفت :من‌امروز فکر میکردم دفتر دادسرا جهنم سوزانی برای مردم‌است ولی حس‌میکنم که‌این فکر صحیح نبوده است زیرا سازمان دفتردادسرا مثل بهشت است .

آقای الموتی بیکی از بازپرسان گفت :

برای جلوگیری از تضییع حق‌مردم وتسریع درانجام امور ازقضات جوان انتظار معجزه دارم، شمامعجزه کنید منهم‌آنچه بتوانم‌ازشما پشتیبانی‌میکنم.

تکان دهنده است

دربازدید وزیردادگستری ازدایره اجرای احکام دادسرای تهران معلوم شد بیش‌از شصت هزار حکم‌قطعی‌اجرا نشده ازسالیان‌گذشته بلاتکلیف‌مانده است .

وزیر دادگستری باشنیدن این‌رقم گفت: واقعاتکان‌دهنده و تاسف آور استزیرا معوق‌ماندن‌اجرای‌شصت‌هزار حکم‌نتیجهٔ زحمات‌متوالی هزاران نفر ازقضات مراجع‌ومحاکمه دادگستری‌را بی‌اثر ساخته است .

از طرف دادستان تهران توضیح داده شد برای اجرای احکام قطعی بلااجرا بایدکادر قضائی‌و اداری‌اجرای احکام توسعه بیشتری پیدا کند .

وزیردادگستری یادداشت کرد که دراولین فرصت تعداد بیشتری قاضی وکارمند اداری‌دراختیار دادسرا گذاشته شود .آقای الموتی موقع خروج از دایره اجرای احکام در حالیکه خبرنگاران اطراف وی‌حلقه زده‌بودند گفت :

وقتی‌شصت هزارحکم قطعی‌بلااجرا مانده باشد اثرروحی ترس ازمجازات درمردم ازبین‌میرود هرچه زودتر باید باین‌وضع رقت‌آورخاتمه داده شود .

اضافه میشود

خبرنگار ما گزارش میدهد دراین بازدید معلوم شد روزانه حداقل ۲۰۰ حکم‌قطعی برای اجرا بدایره اجرای احکام‌دادسرا میرسدو بایك محاسبه دقیق استنباط میشود که‌همه روز بر تعداد شصت هزار پرونده افزوده میگردد .

وزیردادگستری دربازدید دوساعته خود نواقص قضائی واداری موجوددر دادسرا رایادداشت کرد تادر هرمورد تصمیم مقتضی اتخاذ گردد .

کمیسیون عفو و بخشود کی

بقیه از صفحه اول

اخیربا‌توجه‌باینکه فرمان‌اعلیحضرت همایونی یك دستور کلی‌است‌وزارت دادگستری بدون تشکیل کمیسیون عفو و مطالعه ملزم است صورت کامل کلیه زندانیان را در تهران و شهرستانها آماده و برای توشیح تقدیم میکند .

در تماسی که خبرنگار ما باآقای ولی‌زاده انصاری رئیس اداره فنی دادگستری در این باره گرفت وی اظهار داشت قاعدتا در اجرای فرمان شاهنشاه کمیسیون عفو و بخشودگی نباید تشکیل شود.

آقای دکتر مبشری مدیر کل بازرسی وزارت دادگستری ضمن تائید این مطلب بخبرنگار ما گفت:

برای اجرای فرمان یکدرجه عفو برای زندانیان‌ومحکومین که‌بموجب فرمان شاهنشاه اجرا میگردد از لحاظ اینکه مفاد فرمان امر صریح شاهنشاه است که بهمه زندانیان‌یك درجه عفو داده شود بنابراین‌احتیاجی بتشکیل کمیسیون‌و تحقیق استحقاق زندانیان پیدا نمی شود و خود دادگستری باید اسامی محکومین و میزان محکومیت ومدت‌زندانی هر محکومی را معلوم سازد تا ازمزایای فرمان شاهانه برخوردار شوند

آقای دکتر مبشری اضافه کرد آنعده زندانیانی که جلب رضایت شاکیان خصوصی آنها لازم است باید حتما رضایت آنان را جلب کنند .

قابل بحث است .

خبرنگار قضائی ما گزارش می دهد دربازدیدی که‌آقای‌الموتی وزیر دادگستری از دادسرای تهران و دایرهٔ اجرای احکام کرد بحث تازه‌ای پیش آمد و وزیر دادگستری عقیده داشت که مفاد فرمان یك درجه عفو و بخشودگی درباره آن دسته ازمحکومینی که حکم‌قطعی در باره آنها صادر شده و هنوز بمرحله اجرا درنیامده است نیز اجراء گردد .

آقای شهاب فردوس معاون‌پارلمانی وزارت دادگستری در این باره‌اظهار نظر کرد که اگر این دسته از محکومین نیز مشمول فرمان عفو شوند قسمتی از این محکومیت ها بغرامت نقدی تبدیل میشود ضمنا تعدادی از این پرونده ها نیزمختومه میگردد .

چون آقای هدایت معاون اداری دادگستری بااین نظر موافق نبود قرار شد برای اتخاذ تصمیم در این باره و روشن ساختن اینکه‌اتخاذاین تصمیم از نظر حقوقی تاچه حدی صحیح است کمیسیونی در این‌مورد با حضور وزیر و معاونین دادگستری و دادستان تهران تشکیل گردد و تصمیم قطعی اتخاذ کنند .

کمیسیون مذکور ظرف دو سه‌روز آینده تشکیل خواهد شد وتارسیدن صورت کامل زندانیان استانها و شهرستانها نظر کمیسیون نیز اعلام میگردد .

دوست خودرا بایك توطئه از کوه بدره انداختند

طبق گزارش ژاندارمری تهران سه‌نفر از کارمندان یك‌شرکت ساختمانی باسامی جعفر ، باقر وعلی اکبر دوست خود علی رضا رابه‌بهانه کوه‌نوردی به‌کوههای‌البرزبرده‌وسپس‌بقصد کشتن‌اورابدره‌پرتاب کرده‌اند علیرضا که بوسیله ژاندارمها نجات یافته و در بیمارستان‌بستری است قادر به‌تکلم نمی‌باشد .

مامورین ژاندارمری اکنون درصدد کشف علت‌دشمنی این سه‌نفر باعلیرضا هستند.

پیش‌بینی وضع هوا

پیش‌بینی وضع‌هوای ایران تاظهرفردا طبق‌گزارش اداره پیش‌بینی کل هواشناسی بدینقرار است .

هوای‌تهران صاف‌گاهی همراه باکمی ابرپیش‌بینی میشود :

هوای سواحل شرقی دریای مازندران نیمه‌ابری همراه‌با بارندگیهای پراکنده که‌بتدریج از مقدارابر هاکم میشود ، شهرستانهای شمالی ایران کمی ابری می‌باشد

شهرستانهای غربی‌وجنوب شرقی درروز غبارآلود خواهدبود وهوای بقیه‌نقاط ایران صاف دربعضی ساعات باکمی‌ابر پیش‌بینی میشود .

حداکثر درجه حرارت هوای‌شهر تهران‌در۲٤ساعت‌گذشته ۳۳(۳درجه خنکتر ازروزقبل) وحداقل آن۲۱ درجه سانتیگراد بالای‌صفر بوده است .

گرمترین نقاطی که‌دارای ایستگاه هواشناسی می‌باشند درروزگذشته شهر آغاجاری باحداکثر۴۸ درجه وخنکترین نقاط کرمان باحداقل ۱۱درجه سانتیگراد بالای‌صفر بوده است .

VITA

ویتا

مارملادا آکوزرد

بزودی

سرگی باندارچوک ایرنیا اسکوبتسوا

بوریابارخاتف

جدیدترین وعمیق‌ترین اثرسینمای شوروی درسال۱۹٦۰

تاشش ماه دیگر مملکت روی پای خود میایستد

ساعت نه و نیم بعد از ظهر دیروز آقای دکتر امینی نخست وزیر در پلاتعصاحبه تلویزیونی که مدت پنجاه وپنج دقیقه طول کشید شرکت کرد و پیرامون اوضاع اقتصادی و وضع بازار مطالبی اظهار داشت .

ابتدا آقای نخست وزیر ازمسئولین تلویزیون تشکر نمود و سپس اولین سئوال ازآقای نخست وزیر بشرح زیر مطرح شد .

س ـ همانطوریکه جنابعالی اطلاع دارید تامین رفاه هر جامعه و بقاء زندگی خوب برای هر کشوری بستگی بامنیت قضائی و تثبیت وضع اقتصادی آن مملکت دارد و از طرفی چون جنابعالی تاکنون در راس وزارتخانه های مختلف قرار داشته اید و هم اکنون که رئیس دولت هستید مردم شما را یك مرد اقتصادی میدانند بنده میخواستم از جنابعالی سئوال کنم که برای تثبیت وضع اقتصادی مملکت چه باید کرد .

ج ـ اصولا تثبیت وضع اقتصادی و اتخاذ یك اقتصاد سالم بردو پایه اساسی قراردارد یکی موازنه پرداخت ها و دیگر بودجه . در مورد موازنه پرداخت ها توازن امور بازرگانی از نظرواردات و صادرات کمال اهمیت را دارد ولی این نکته را نباید فراموش کرد که کشور هائی که در حال توسعه هستند از آنها نباید انتظار داشت که توازنی در صادرات و واردات آنها باشد . من باب مثال در کابینه آقای دکتر مصدق صادرات بیش از واردات بوده از نظر ظاهر این موضوع صحیح بوده ولی علت آن این بود که دولت ارز کافی در دست نداشت و بهمین علت واردات کمتر بود . از طرفی چون ایران بعلت در آمدی که از نفت دارد همیشه سعی کرده که ـ موازنه پرداخت ها را حفظ کند ولی دراین چندسال اخیر موازنه پرداخت هادچار تزلزل گردیده بطوریکه دولت مجبورشد ازارز بانك مرکزی استفاده کند هنگامیکه این دولت شروع بکار کرد با خطر عدم موازنه پرداخت ها مواجه شد برای اینکار ما اقدامات شدیدی را شروع کردیم .

با این اقدامات که خیلی موثربود ما خواهیم توانست ۶۰ میلیون دلار صرفه‌جوئی ارزی بکنیم ولی این مقدار کافی نیست و برای اینکه از وضع موجود نجات پیدا کنیم باید حداقل دویست میلیون دولار ذخیره ارزی برای بانك مرکزی داشته باشیم .

درقسمت بودجه

در قسمت بودجه نیز که یکی از عوامل تثبیت وضع اقتصادی است اقدامات جدی بعمل آوردیم البته همانطوریکه میدانید تعدیل بودجه کارآسانی نیست . این داشتن کسر بودجه در تمام کشور ها هست برای اینکار از افراط در مخارج غیر تولیدی که واقعا خطرناك است جلوگیری کردیم و با حذف مخارج زائد وزارتخانه ها و حتی حذف مخارجی که در درجه دوم قرار داشت توانستیم تااندازه‌ای بودجه را متعادل کنیم

موضوع دیگر موضوع در آمد ها بود در دولت های سابق در موضوع درآمدها یك برآورد غلط کرده بودند اصولا در آمد مملکت باید خیلی دقیق باشد موضوع در آمد برآوردی ـ ممکن است به آن شکل که انتظار میرود صورت تحقق پیدا نکند در حال حاضر ما سعی کردیم درآمد واقعی را در نظر بگیریم و آن رقمی را که پیش بینی کرده‌ایم وصول کنیم .

رکود بازار

در حال حاضر ما با دواشکال عمده در قسمت درآمد مواجه هستیم اول رکود بازار که طبق آن چون بازار در حال رکود است مالیات بردرآمد برقم بزرگی نخواهد رسید دوم تقلیل مالیات های غیر مستقیم که چون از واردات جلوگیری کرده‌ایم آنهم رقم بزرگی نخواهد شد معذلك ماتوانستیم در این مدت قسمت عمده ای در وصول توفیق پیدا کنیم و نسبت به ماههای مشابه سال قبل مالیات بیشتری وصول کنیم . در قسمت مخارج نیز درحدود پیش بینی بانظارت دقیق و شدید وزارت دارائی سعی میشود که کسر بودجه بحداقل برسد .

درحال حاضر اگر کسر بودجه ازبین نرود کمتر از این مقدار کنونی خواهد شد و من امیدوارم که آثار آن در وضع ایران مشهود شود واگر اغراق نباشد وضع هم اکنون دارد بصورت عادی برمیگردد اما تاریخ قطعی را نمیتوان ذکر کرد معهذا امیدواریم تا پنج یاشش ماه دیگر وضع عادی شود .

اخذ کمکهای فنی

دراین وقت از آقای نخست وزیر در مورد سازمان برنامه و اخذ کمك های فنی و اقتصادی دولتهای خارج و بستگی آن با اجرای برنامه سوم سئوال شد .

آقای نخست وزیر پاسخ داد کمك های خارجیها در این مورد که سئوال کردید کمکهای مالی و فنی است و مابرای اینکار دو اقدام کردیم یکی نسبت باخذ کمك جهت برنامه هائی که در دست اقدام است و بعلت نبودن اعتبار انجام نشده در این مورد مذاکراتی با کشور های امریکا و آلمان صورت گرفته و هیئتی از ایران بکشور های مزبور سفر کردند و سرانجام همانطوری که اطلاع دارید پروتکلی امضاء شد و دولت آلمان موافقت نمود دویست میلیون مارك بایران بدهد البته این کمك دولت است و دیگر اینکه سیصد و پنجاه میلیون مارك نیز بصورت کمك و وام صنعتی دولت آلمان خواهد پرداخت .

ما امیدواریم که از طرف دولت امریکا نیز کمکهای فوری بشود .

کنسرسیوم بین‌المللی

آقای نخست وزیر در مورد اجرای برنامه سوم گفت که هیئتی به واشنگتن و لندن و چند کشوردیگر اروپائی رفت تادر آنجا رئوس برنامه سوم عمرانی را برای مقامات اقتصادی و مالی آنکشور ها تشریح کند . و قرار است یك کنسرسیوم بین‌المللی باشرکت کشور های امریکا ، انگلستان ، فرانسه ، آلمان، اطریش، بلژیك و ایتالیا تشکیل شود تا اعتبار لازم برای اجرای برنامه سوم تهیه نماید .

البته دراین برنامه سوم نیز باید از خبط های گذشته تجربه گرفت از جمله در برنامه اول و دوم بزرگترین خبطی که شده کارهای اجرائی بخود سازمان برنامه واگذار گردیده و در برنامه سوم اینکارها بخودوزارتخانه‌ها واگذار خواهد شد .

علاج بیکاری

آقای نخست وزیر سپس درمورد تهیه کاربرای بیکاران گفت در بر نامه سوم بیشتر کار ها مربوط بامور کشاورزی است و سعی میشود تا اراضی تازه زیر کشت قرارگیرد و بااین ترتیب هم سطح تولید بالا خواهد رفت و هم برای کشاورزان بیکار که برای پیدا کردن کار به شهر ها هجوم می‌آورند کار های مناسبی پیدا خواهد شد .

نداشتن متخصصین

سپس آقای نخست‌وزیر اظهار داشت در گذشته از عواید نفت و وامهائی که گرفته میشد مقداری صرف توسعه صنایع داخلی میشد ولی‌بعدا این صنایع پیش نمیرفتو در نتیجه مقداری سرمایه دچارر کود میشد . وعلت آن‌نداشتن متخصصین فنی مخصوصا در قسمت مدیریت بود. هم‌اکنون بیشتر کارخانجات بعلت نداشتن متخصصین محصولات کارخانجات از نظر کیفیت انتظارات مردم را جواب نمیدهد .مثلا چندی پیش سازمان برنامه کارخانه برق برای یکی از نقاط فرستاد ولی‌از این کارخانه استفاده‌نشد دلیل آنهم این بود که سازمان برنامه‌میگوید مانتوانستیم مهندسی برای اینکار پیدا کنیم ودر نتیجه کارخانه بلا استفاده مانده‌است .

بازار مشترك

سپس از آقای نخست‌وزیر در مورد بازار های مشترك ایران و ارتباط آن بابازار مشترك اروپا سئوال شد . آقای نخست‌وزیر پاسخ داد از لحاظ صادرات با وجود بازار مشترك اروپا ما دچار زحمت خواهیم شد .فعلا ماسعی‌میکنیم که بازارهای جدیدی درخارجه بوجود بیاوریم وبخصوص کوشش کنیم که بتوانیم باهمسایگان خود بازار مشترکی درخاورمیانه بوجودآوریم‌و این کار بسیار مفید خواهد بود و در نتیجه مامیتوانیم حرفهای خود را ببازار مشترك اروپا بقبولانیم .

آقای نخست‌وزیر سپس به‌تمرکز امور اقتصادی در شورایعالی‌اقتصاد اشاره کرد و گفت قسمت عمده مشکلات فعلی نتیجه عدم تمرکز اقدامات اقتصادی ادارات بود.

رکودکارهای ساختمانی

آقای نخست‌وزیر سپس درمورد رکودکارهای ساختمانی ومالیات‌بر زمین‌و در نتیجه افزایش بیکاران اظهار داشت :اصولا هیچ اصلاحی بدون عکس‌العمل نیست مثلا در قسمت محدود کردن واردات این خودش ایجاد تورم میکند . کار های ساختمانی نیز در تهران طرز غلطی پیداکرده بود .گسترش کار های ساختمانی باعث شد که دسته دسته از مردم دهات‌بشهرها هجوم بیاورند .از این جهت ماجلوی این کار را گرفتیم ودر نتیجه عده‌ای بیکارشدند ولی باید توجه داشت که فعالیت سالم از نظراقتصادی چیست و اگر زمین برای ساختمان باشد هیچکس مخالف آن نیست‌و برای همین از سیصد متر زمین مالیات نمیگیریم .

ساختمان برای کارمندان

بعلاوه‌بامذاکراتی که اخیراصورت گرفته قرار براین گردید که‌صنف فخار مقداری خانه کوچك وارزان قیمت‌دراراضی‌فرحزاد برای کارمندان بی‌بضاعت شهرداری بسازند و ما آن را باقساط‌دراختیار آنهابگذاریم.

کارخانه ذوب آهن

آقای نخست‌وزیر سپس درمورد کارخانه ذوب آهن اظهارداشت : کار ذوب آهن درایران کاربغرنجی است و علت آن اینست که ما از نظر ذغال کك و سنك آهن که داریم دچار اشکالاتی هستیم .چندی قبل که کارخانه کریزر امریکا مشغول مطالعه در این مورد بود گزارشی به وزارت صنایع و معادن داد ولی وزارت صنایع و معادن نواقصی دراین مورد دید که آنها را مجددا برای کارخانه مزبور فرستاد تاتحقیقات بیشتری شود همانطوریکه گفتم اینکار نباید با سرعت انجام شود باید جاه طلبی را کنار گذاشت ودید آیا اینکار واقعا مقرون بصرفه‌است یانه کشورهائی این جاه طلبی را کردندواقتصادشان خراب شد باید از تجربه آنان عبرت گرفت وبا واقع بینی‌و دوراندیشی عمل کرد .

آقای نخست‌وزیر سپس در مورد وضع معادن ایران مطالبی اظهار داشت .

استقلال بانك مرکزی

آخرین سئوالی که از آقای نخست‌وزیر شد این بود که بانك مرکزی در کشور ماچه وضعی دارد آیا موسسه کاملا مستقل است یادولتی .

آقای نخست‌وزیر اظهار داشت بانك مرکزی یابانك ناشراسکناس اساسنامه قانونی دارد و مستقل از دستگاه دولتی است و هیچوقت‌دولت در بانك یانشر اسکناس دخالت مستقیم ندارد البته دولت بااجازه مجلس از این بانك قرض میکندکه آنهم تابع‌وضع خاصی است .

مصاحبه تلویزیونی آقای نخست وزیر درساعت ده وبیست‌دقیقه‌پایان یافت .

درجلسه شورایعالی اقتصاد نخست‌وزیر گفت:

برنامه سوم باید از تجدید اشتباهات گذشته جلوگیری کند

برای توسعه‌ماهیگیری‌درخلیج فارس اقداماتی صورت‌میگیرد

ساعت چهارو نیم بعد از ظهر دیروز جلسه شورایعالی اقتصاد در کاخ نخست وزیری بریاست آقای دکتر امینی نخست وزیر تشکیل گردید .

در این جلسه وزرای کشاورزی، کار ، دارائی ، بازرگانی و معاون وزارت صنایع و معادن و رؤسای بانکهای ملی و مرکزی وکشاورزی و قائم مقام نخست وزیر درسازمان برنامه‌و دبیر کل شورایعالی اقتصاد حضور داشتند .

ابتدا آقای نخست وزیر با طرح گزارش مقدماتی برنامه‌عمرانی سوم کشور که بوسیله سازمان برنامه تهیه شده است اظهار داشت که توجه‌و دقت در تنظیم برنامه‌پنجساله سوم بی‌نهایت مهم و ضروری است زیرا قسمتی از این برنامه باید جبران نواقص برنامه هفت ساله‌دوم را کرده و جزئی دیگر موجب جلوگیری از عقب افتادگی‌اقتصادی ایران گردد. اگر کشور ما دارای یك برنامه جامع ملی بود مسلما قسمت اعظم مشکلات امروز بوجود نمی آمد و بدین جهت جا دارد که دقت‌و مراقبت خاصی نسبت به تنظیم برنامه سوم که جلوگیری از تجدید اشتباهات گذشته خواهد کردبعمل آید ، سپس آقای نخست وزیر دستور داد که گزارش مقدماتی سازمان برنامه توسط آقایان وزرای دارائی ، صنایع و معادن ، کشاورزی وبازرگانی و کار و روسای بانکهای مرکزی و ملی و کشاورزی ایران‌و همچنین دبیرخانه شورایعالی اقتصاد مورد مطالعه قرار گرفته و گزارش آن حداکثر تا دو هفته دیگرتسلیم شود .

گزارشهای لازم در جلسهٔ شورای عالی اقتصاد که قبل از طرح درهیئت وزیران تنها مرجع صلاحیت دار رسیدگی به طرحها و برنامه های اقتصادی است مورد بررسی و شور قرار میگیرد و پس‌از اظهار نظر برای تصویب هیئت وزیران تقدیم خواهد شد .

آنگاه گزارش دبیرخانه شورای عالی اقتصاد دربارهٔ شیلات جنوب‌و اهمیت توسعه ماهیگیری در خلیج فارس از لحاظ تامین مواد غذائی داخل کشوروصدورانواع محصولات دریائی بخارج جهت ایجاد درآمد‌های ارزی مطرح و مورد مذاکره قرار گرفت ،اهمیت و لزوم اقدام‌در توسعهٔ امر ماهیگیری در خلیج فارس مورد تائید قرار گرفت ومقرر گردید وزارت دارائی با همکاری دبیرخانه شورایعالی اقتصاد و سایر مقامات ذیصلاحیت طبق موافقت اصولی که نسبت به گزارش‌مزبور بعمل آمده است اقدامات لازم‌معمول و نتیجه را برای طرح و اتخاذ تصمیم نهائی تقدیم دولت نمایند

در پایان جلسه مذاکرات‌مختلفی دربارهٔ مسائل اقتصادی ، بازرگانی و معافیت های گمرکی و همچنین نتایج مذاکرات‌هیئت اقتصادی‌ایران در آلمان بعمل آمد و جلسه ساعت ۶٫۵ بعداز ظهر خاتمه یافت

وزارت‌دارائی ۳۰ نفر لیسانسیه استخدام

بقیه از صفحه اول

حداکثر کاهش تماس مؤدی و مامور تدوین خواهد گردید .

از جمله تدابیری که برای‌وصول مبالغ بیشتر و کم کردن‌تماس‌مودی بامامور پیش بینی شده یکی این است که‌باید کادر مجهزومتخصصی برای تشخیص مالیات بوجود آورد برای این کار یك آموزشگاه عالی: که دوره تحصیل آن دوسال است تاسیس خواهد شد و تا چند روز دیگر سی نفر لیسانسیه برای کار های مالیاتی‌استخدام‌خواهد گردید

کارشناسی

سومین اقدام که‌بعمل خواهدآمد این است که یك قسمت کارشناسی ایجاد خواهم کرد ازاین پس هر رشته از امور مالیاتی یك کارشناس معین و متخصص دارد مثلا برای املاك مزروعی کارشناس مخصوصی وجود دارد که در کار مستغلات دخالت نخواهد کرد

حسابدارهای قسم خورده

همچنین برای امور مالیات بر در آمد شرکتها و بازرگانان هم حسابدار های قسم خورده بوجود خواهد آمد و آنوقت هر شرکتی که بیلان آن امضاء حساب دار قسم خورده را داشته‌باشد مورد رسیدگی وزارت دارائی قرا رنخواهد گرفت‌و ملاك عمل مالیاتی خواهد بود

با بوجود آوردن چنین سیستمی تماس بین مؤدی و مامور بحداقل ممکن تقلیل مییابد .

درموازات تدابیر فوق در تدوین قانون و مقررات و آئین نامه‌های مالیاتی نیز اقدام خواهد شد که مفهوم ساده داشته باشد و اصطکاك مردم و دولت راکم کند .

پرونده های بزرك

از وزیر دارائی سئوال شد که‌در مورد پرونده های مالیاتی بزرك رسیدگی سریع بعمل نمی آید به خصوص درشهرستانها کندی کار بیشتر بچشم میخورد .وزیر دارائی در پاسخ اظهار داشت : بهیچوجه وزارت دارائی‌مایل نیست که پرونده های بزرك راکد بماند و در مورد شهرستانها بهمین علت من تصمیم گرفتم که اکثر پیشکاران راازمحل ماموریت قبلی آنها تغییر دهم و در این مورد هم اقدام شد و اکثر پیشکاران استانهای‌مهم تغییر کردند و نظر این است که پرونده های بزرك بسرعت رسیدگی شود

مسکوت میماند

در مورد مالیات اصناف وزیر دارائی گفت طرح جدید اصلاح مالیات اصناف بعلت آنکه ازطرف اصناف تقاضای مذاکره و ملاقات‌با خود من شده است فعلا تا پایان مذاکره با اصناف که در همین‌یکی دو روز انجام خواهد گرفت‌مسکوت گذارده خواهد شد .

اصناف در چهار مورد اعتراض داشتند یك مورد آن هنوز حل نشده در هر حال در مورد اصناف اقدام جدیدی بعمل نیامده شاید مذاکره با خود من این اشکال را رفع کند، سئوال دیگراز آقای‌وزیر دارائی مربوط به معافیت نوشابه‌های غیر الکلی بود که‌وزیر دارائی درآن مورد گفت این مطلب بیش از ارزش واقعی آن مورد مذاکره و بحث قرارگرفته‌است‌و مسلما‌مقررات قانونی در مورد این موسسات اعمال میشود .

برنامه امشب

تلویزیون ایران

ساعت ۶٫۰۰ ـ آهنگهای غربی
ساعت ۶٫۳۰ ـ فیلم کارتون
ساعت ۷٫۰۰ ـ حمایت حیوانات
ساعت ۷٫۳۰ ـ جهان سینما
ساعت ۸٫۰۰ ـ هنر های زیبا
ارکستر بانوان ـ خواننده پروین
ساعت ۸٫۳۰ـ اخبار . فیلم‌خبری
ساعت ۸٫۴۵ـ راهنمائی و رانندگی
ساعت ۹٫۰۰ ـ مسابقه مارگرت آستور
ساعت ۹٫۳۰ ـ فیلم سینمائی‌بنام **برادر قلابی ـ ایتالیائی دوبله بفارسی**
ساعت ۱۱٫۳۰ ـ پایان برنامه

اصلاح

در شماره دیروز ، ضمن فهرست تالیفات مرحوم جواد فاضل‌نام کتاب «فرزندان ابوطالب» اشتباها«فرزندان ابوبکر»چاپ‌شده است که‌بدینوسیله اصلاح میگردد .

هزینه‌زندگی

بقیه از صفحه اول

از خرداد تا تیر ماه قیمت پیاز ۳۲٫۷ درصد پائین آمد و باز هم‌مثل ماه گذشته این تنزل عامل اصلی تنزل شاخص مواد خوراکی بوده‌است. همچنین قیمت گوشت گوسفند ۵٫۰ در صد ، جوجه ۳٫۱ درصد . فلفل ۲٫۷ در صد ، آرد گندم ۱٫۱ درصد و زرد چوبه ۰٫۵ درصد پائین آمده است . در مقابل قیمت پنیر ۸٫۵ در صد برنج صدری ۳٫۳ در صد ، تخم مرغ ۲٫۴ درصد ، ماست ۲٫۳ درصد، روغن حیوانی ۱٫۳ درصد و چای‌هندی ۱٫۰ در صد و قند ۰٫۲ در صد ترقی کرد .

کرایه مسکن

شاخص کرایه مسکن در تیر ماه محاسبه نشده‌است و آخرین رقم‌موجود برای این گروه از شاخص مربوط به خرداد ماه ۱۳۴۰ میباشد که با رقم ۳۸۷۹ (۱۰۰ = ۱۳۱۵) نسبت به اسفند ماه سال گذشته ۰٫۵ درصد و نسبت به خرداد ماه سال قبل ۴٫۴ در صد افزایش داشته است . شاخص بعدی کرایه مسکن در شهریور ماه ۱۳۴۰ محاسبه خواهد شد .

سوخت و روشنائی

شاخص این گروه با رقم ۷۵۱ (۱۰۰=۱۳۱۵) به ماه گذشته ۲٫۵ در صد افزایش داشته است ولی در مقایسه با سه ماه قبل ۱٫۳ در صد و نسبت به تیر ماه سال گذشته ۲٫۰ در صد کاهش یافته است . در این گروه قیمت هیزم ۶٫۵ در صد ، کبریت ۱٫۶ در صد و ذغال ۱٫۳ درصد بالارفت .

پوشاك

شاخص پوشاك با رقم ۱۰۸۸ (۱۰۰ = ۱۳۱۵) نسبت به خرداد ماه ۰٫۲ درصد پائین آمد . ولی با مقایسه باسه ماه قبل ۰٫۶ درصد و نسبت به ماه مشابه سال قبل ۶٫۶ در صد افزایش نشان میدهد .

در طی ماه مورد گزارش بهای کالا های ذیل تنزل کرده : پارچه لباس مردانه ۱٫۱ درصد ، لباس مردانه ۱٫۰ در صد ، جوراب نخی ۰٫۷ درصد و پارچه لباس مردانه ۰٫۲ درصد . در عوض بهای کفش‌چرمی و گیوه هریك ۰٫۳ درصد ، و لباس پسرانه و پارچه لباس زنانه هرکدام ۰٫۱ در صد ترقی نمود .

گوناگون

شاخص گوناگون از خرداد تاتیر ۰٫۶ درصد تنزل نمود . عدد شاخص با رقم ۱۳۲۸ (۱۰۰= ۱۳۱۵)نسبت به فروردین ماه ۱۳۴۰ ـ ۰٫۱ درصد بالا رفت ، ولی با مقایسه با تیرماه سال ۱۳۳۹ هنوز ۱٫۳ درصد تنزل نشان میدهد . در تیر ماه بهای‌صابون لباس ۱٫۸ درصد تنزل نمود درحالیکه هزینه حمام و هزینه آرایشگاه‌همچنان ثابت ماند .

یك شاهکار بی‌نظیر و فراموش نشدنی
داستانی پرماجراکه قلبها را بطپش خواهدانداخت

ازامشب درسینماهای

دیانا ـ دنیا ـ ایفل

حریف سرسخت

دوبله بفارسی ـ باشرکت

ادی کنستانتین ـ ماریافرائو

آ ـ ۱۷۷۵۰

تبریکات

انتصاب جناب آقای حیدری راکه از شخصیت های پاکدامن‌ولایق میباشند بریاست اداره کل بودجه وزارت فرهنك بعموم فرهنگیان‌صدیق وعلاقمند تبریك عرض میکنیم .

مجید فیوضاتی ـ حسن عبادی ـ حسین حجتی ـ علی اصغر نراقی ایرج‌سهیلی .
آ ـ ۱۳۱۴۹

جناب آقای احمد فیروزنیا

انتصاب جنابعالی را بریاست فرهنك آبادان بعموم فرهنگیان آن شهرستان تبریك عرض میکنیم .

مجید فیوضاتی ـحسین حجتی ـایرج سهیلی ـ علی اصغر نراقی حسن عبادی
آ ـ ۱۳۱۴۹

جناب سرهنك بهزادی ریاست محترم اداره آگاهی

انتصاب جنابعالی را بریاست اداره آگاهی تبریك عرض نموده موفقیت آنجناب را خواستاریم. شعبه آگاهی بخش ۱۴ حامدی ـاسدی
آ ـ ۱۳۲۴۷

بمناسبت روز رستاخیز ۲۸ مرداد

مراسم‌جشن‌باشکوهی‌ازطرف کارکنان ناحیه‌راه‌آهن‌شمال‌غرب‌و آقای‌سیداحمدیان‌رئیس‌ایستگاه‌مراغه درسالن باشگاه‌راه آهن مراغه با شرکت فرماندار و افسران ارشدو روسای ادارات برگزار و ازطرف آقای محمود اشرف جهانی معاون ناحیه سخن‌رانی جالبی بعمل آمد واز شرکت کنندگان‌پذیرائی‌گرمی شد .

جعفر رحمانی
آ ـ ۱۳۲۲۱

استخدام فوری

به‌بانو یادوشیزه‌تندنویس که بزبان انگلیسی آشنائی کامل واحیانا فرانسه نیز بداند وبه‌شغل سکرتری آشنا باسابقه کار فورا مورد نیاز است داوطلبان همه‌روزه بدفتر شرکت ساختمانی بردرو خیابان شاه‌رضا ساختمان لکسال ـ ام طبقه سوم ویاتلفنهای ۶۶۱۵۲و ۴۸۴۴۲ مراجعه نمایند.
آ ـ ۱۷۷۴۰

آگهی ازطرف شرکت سهامی شیلات

در پیرو آگهی شماره ۱۰۲۰ مورخ ۴۰٫۵٫۲۱ منتشره درشمال بدینوسیله باطلاع عموم‌میرساند شرکت سهامی شیلات ایران رودخانه های‌مشروحه زیر را از طریق مزایده باجاره واگذار مینماید . داوطلبان میتوانند بمنظور اطلاع از شرائط اجاره در مرکز بشرکت سهامی شیلات ایران اداره بهره برداری و در شهرستانها بادارات شیلات گیلان ـ لاهیجان ـ اداره کل شیلات شمال مراجعه ویك نسخه‌از شرائط مزایده‌را دریافت و به پیشنهاد خود ضمیمه نمایند .

حد اقل اجاره بها و میزان سپرده جهت شرکت در مزایده هریك از رود خانه های مورد بحث بدین قرار است :

نام رودخانه	حداقل اجاره	میزان سپرده
۱ـ رودخانه‌های شلمان ولیسه‌و چینیجان	۵۸۷۰۰۰۰	۵۸۷۰۰۰
۲ـ رودخانه های لوکلایه ونو بیجار	۵۰۱۰۰۰	۵۰۱۰۰

قبول پیشنهادات‌تا آخر وقت اداری روز شنبه چهارم شهریورو قرائت آن‌ساعت ۹ صبح روزیکشنبه پنجم شهریور ۴۰ در دفتر رئیس اداره کل شیلات شمال (بندر پهلوی) خواهد بود .

آ ـ ۱۷۷۱۸ ۱ـ۲ **شرکت سهامی شیلات ایران**

پس ازچندسال انتظار و دقیقه شماری بالاخره فیلم معروف

ریفی فی

ازتوقیف خارج وآماده نمایش گردید

بزودی ریفی فی

بزرگترین ـ قوی‌ترین ـ مهیج ترین ـ بی پرده ترین‌فیلمی میباشد که تاکنون درتاریخ سینمای دنیا درباره زندگی و عشقها وجنایات گانگسترهای پاریس و انتقامهای خونین آنها تهیه شده است

ریفی فی

دوبله فارسی ـ وایداسکرین

باشرکت: ژان سروه ـ روبرت حسین ـ ماگالی نوئل ـ روبرت مانوئل ـ ژول داسن ـ مارك لارنس

بکارگردانی ژول داسن

اطلاعات

نخست‌وزیر درمجلس شورایملی

نخست‌وزیر از مجلس شورایملی باز میگردد. آقای سردار فاخر حکمت نیز در عکس دیده می شود .

درساعت یازده‌ونیم بامداد امروز آقای نخست وزیر در مجلس شورای ملی حضور یافت و با آقای سردارفاخر حکمت و اعضای هیئت‌مدیره مجلس ملاقات نمود و سپس از ساختمان جدید کتابخانه مجلس شورای ملی‌که‌نیمه تمام مانده است دیدن نمود .

بقرار [illegible] آقای سردار فاخر حکمت در ملاقات‌اخیر خود با نخست‌وزیر از دولت خو[illegible]ه است که اعتبار لازم برای اتمام ساختمان کتابخانه مجلس تامین گردد ودر اختیار مجلس گذارده شود .

بودجه لغت‌نامه تقلیل یافت

دکترمعین‌گفت: باین ترتیب لغت‌نامه خودبخودمنحل‌میشود

بقرار اطلاع در بودجه کل کشور برای « لغت نامه دهخدا » صد هزار تومان در نظر گرفته شده و در واقع بودجه آن سازمان که چهار صد هزار تومان در سال بود به یك چهارم تقلیل داده شده‌است .

صبح امروز خبرنگار ما با آقای دکتر معین رئیس لغت‌نامه دهخداتماس گرفت ، وی اظهار داشت : درسال ۱۳۲۵ که این موسسه تشکیل شد برای آن ۳۰۰ هزار تومان بودجه در نظر گرفتند این پول چندسال بعد به ۲۲۰ هزار تومان تقلیل یافت‌ولی‌در زمان دولت سابق این بودجه به چهار صدهزار تومان‌تغییریافت چون‌پی‌بردند که احتیاج به پول زیادتری داریم .

ولی دیروز بمن‌اطلاع‌دادند که این بودجه رابصد هزار تومان‌تقلیل‌داده‌اند و بااین ترتیب این موسسه خود بخود منحل می‌شود . چون فقط کاغذلغت‌نامه که هر سال در حدود ۱۲ جلد و هر جلد در چهار هزار نسخه چاپ‌میشود احتیاج بپولی بیش از این دارد .

وقتی به آقای درخشش گفتم ایشان گفتند من اطلاع نداشتم و حتی دفاع هم کردم ولی نتیجه نبخشید و روی همین نظر دانشگاه‌در نظر داردموسسه مزبور را منحل نماید .

اولین چاه نفت درخارك حفرمیشود

امروز اطلاع رسید : چاه‌اکتشافی شماره یك بی‌بی حکیمه که وسیله شرکت های عامل نفت ایران در ۴۰ کیلو متری جنوب شرقی گچساران حفر میشد پس ازرسیدن به عمق ۶۷۴۸ پا متوقف گردید .

آزمایش های اولیه ظرفیت منبع چاه را در حدود ۳۵۰۰ بشکه در روز نشان داد و برای آنکه‌ظرفیت دقیق چاه معلوم گردد مشغول نصب وسایل لازم دیگر میباشند.

برای معلوم کردن ذخیره‌نفتی میزان بازرگانی این منطقه‌عملیات حفاری در آینده نزدیکی از سر گرفته خواهد شد .

وسایل حفاری از چاه بی‌بی حکیمه به جزیره خارك منتقل می گردد تا در مهر ماه سال جاری مبادرت به حفر یك چاه اکتشافی در جزیره مزبور بشود ، اکنون مقدمات کارو تعیین محل اولین‌چاه نفت در جزیره خارك فراهم میشود

وزارت فرهنك معلم استخدام‌میکند

خبرنگار ماگزارش میدهد :وزارت فرهنك برای سال تحصیلی آینده تعدادی آموزگار ودبیر برای‌دبستانها ودبیرستانها ونیز تعدادی دستیار و کارمند فنی برای دانشگاه هااستخدام مینماید ولی درسال جاری بهیچوجه خدمتگزار جزء استخدام نخواهدکرد.

قاتل بحبس ابد محکوم شد

آخروقت امروزشعبه اول‌دادگاه عالی‌جنائی رای‌خود رادرباره حسین‌رحیمی که‌باتهام قتل‌برادرناتنی‌خود حاج‌عزیزالله رحیمی محاکمه شده بود صادر کرد.

بموجب رای‌دادگاه وباتوجه بگذشت پدرمقتول حسین رحیمی بحبس‌ابد بااعمال شاقه محکوم گردید . محکوم ازرای صادره فرجام خواست .

اجتماع کارگران کارخانه ریسباف اصفهان

خبرنگار ما در اصفهان آخروقت امروز تلفنی گزارش داد امروز کلیه کارگران کارخانه ریسباف اصفهان با زن و فرزندان خود درعمارت‌استانداری وتلگرافخانه اجتماع کردند ضمن مخابره تلگرافاتی از مسئولین امور تقاضای رسیدگی به شکایت خود نمودند .

روزنامه دیپلمات
ناشر افکار آزادیخواهان کشور ـ تفسیر سیاسی و مطالب واخبار آن فردا از هر جهت خواندنی است
آ ـ ۱۳۲۱۷

دکترملك مدنی
از بیماران محترم درمطب عیادت میکند.
تلفن: مطب ۶۶۲۰۶
منزل ۴۱۳۰۶

آگهی تغییر محل
بدینوسیله باطلاع میرساند که محل تجارتخانه‌موریس کاتس (نمایندگی روش) از خیابان خیام چهارراه‌گلوبندك به خیابان ویلا چهارراه ثریا شماره ۷۲ انتقال پیدا کرده شماره تلفن اداری ۴۹۴۶۸ شماره تلفن تبلیغات۴۹۷۴۵
آ ـ ۱۳۱۶۹

وزیردارائی اعلام کرد:

وضع کلیه کارمندان رسمی وغیر رسمی تثبیت میشود

* اجرای قانون استخدام کشوری بلامانع است
* اضافه حقوق کارمندان پست وتلگراف از محل بالا رفتن نرخ مراسلات و تلگراف تامین میشود

در مصاحبه روز گذشته خبرنگاران جراید باوزیر دارائی در مورد وضع کارمندان و ترمیم حقوق کارمندان پست و تلگراف‌و تثبیت‌وضع کارمندان غیر رسمی دولت و قانون استخدام کشوری سئوالاتی شد وزیردارائی‌در پاسخ اظهار داشت در موردکارمندان غیر رسمی دولت هیچگونه اقدام موقتی نخواهد کرد اما تصمیم دارد که هرچه زودتر بررسی قانون استخدام کشوری را تمام کند و براساس آن وضع کلیه کارمندان دولت را چه رسمی و چه غیر رسمی تثبیت نماید . در این صورت اقدام جدیدی درباره کارمندان غیر رسمی صحیح نیست درمورداجرای قانون استخدام کشوری درسال جاری مانعی وجود ندارد چون تنها مانع آن اینست که با تصویب بودجه تامین اعتبار اضافی برای قانون‌جدید مقدور نیست اما د رخود قانون جدید پیش بینی شده که اجرای مالی آن یکسال بعد از تصویب وابلاغ‌باشد لذا تصویب و ابلاغ و عمل کردن قانون جدید از نظر ما بلامانع است.

در مورد ترمیم حقوق کارمندان پست و تلگراف‌وارتباط‌آن‌با بالا رفتن نرخ پست و تلگراف وزیر دارائی‌گفت ماازبالارفتن نرخ مزبور در حدودده میلیون تومان درآمد جدید بدست می‌آوریم و اگر قرار باشد حقوق کارمندان مزبور ترمیم شود از همین محل استفاده خواهد شد بالا رفتن‌نرخ مزبور هم متناسب باسایر قیمتها است.

نخست وزیر هنگام مصاحبه تلویزیونی

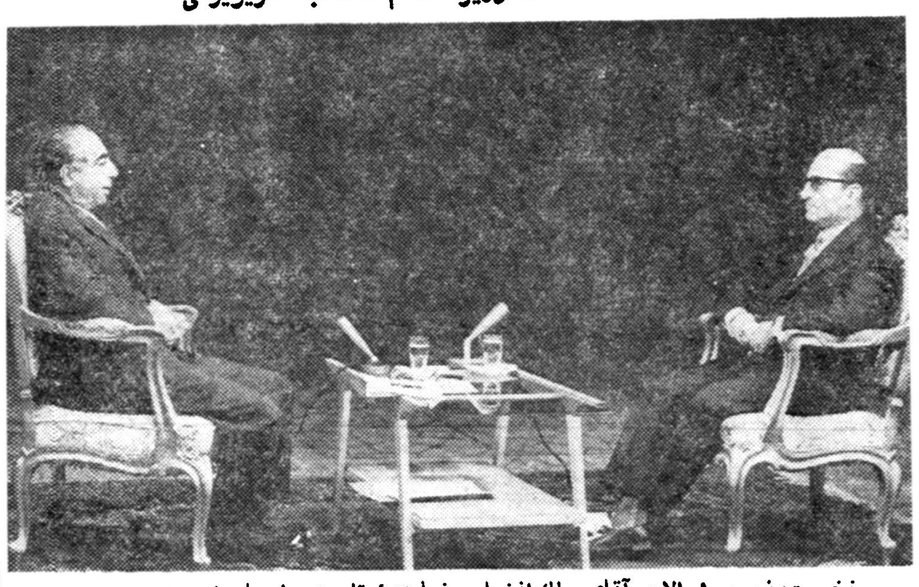

نخست‌وزیربسئوالات آقای ملك‌افضلی نمایندهٔ تلویزیون پاسخ میدهد

نخست‌وزیر هنگام مراجعت‌ازسازمان برنامه بخبرنگار ماگفت:

ادعای شوروی تکذیب شده و دیگر اعتراض لازم نیست

منتظر نظر مقامات قضائی در مورد سوء استفاده درسازمان برنامه هستم

یکربع بعداز ظهر امروز آقای دکتر امینی نخست وزیر در سازمان برنامه حضور یافت و بلافاصله باتفاق آقای مهندس اصفیا قائم مقام نخست وزیر در سازمان برنامه در جلسه مشترك هیئت نظارت و شورایعالی سازمان برنامه شرکت نمود این جلسه‌تاساعت یك و نیم بعداز ظهر ادامه داشت .

خبرنگار ما از آقای نخست‌وزیر درباره ملاقات دیروز ایشان با سفیر کبیر شوروی سئوال کرد . آقای نخست‌وزیر بشوخی گفت : اینجا سازمان برنامه است .

خبرنگار ما سئوال کرد که آیا بشوروی ها اعتراض شده است آقای دکترامینی‌گفت : آنها بما اعتراض نکردند تا مابه‌آنها اعتراض کنیم .

آقای نخست‌وزیر هنگام ترك سازمان برنامه بخبرنگار ما اظهار داشت که بکارهای جاری‌سازمان رسیدگی کردم ودرنظر دارم هفته ای یکبار چنین کاری بکنم .

آقای نخست‌وزیرراجع‌به سوءاستفاده های‌احتمالی در سازمابرنامه گفت منتظر نتیجه کار مراجع قضائی در اینمورد هستم .

امروز مردم‌نامه‌های‌بیشتری‌به‌پست‌دادند

ازفردا نرخ پست وتلگراف دوبرابر میشود

ازصبح‌فرداروی کلیهٔ نامه های عادی پستی‌بجای‌یکریال بایددوریال تمبر چسبانده شود . همچنین نرخ سایر مراسلات پستی وتلگراف دو برابر میگردد. باین مناسبت‌امروز مراجعین باجه‌های پستی بیشترشده بودند وبسیاری از کسانیکه از افزایش نرخ پست و تلگراف خبر داشتند ، ترجیح داده بودند امروز نامه‌های خودرا پست کنند.

همانطوریکه چندی پیش اطلاع دادیم بنابه پیشنهاد وزارت پست و تلگراف وتلفن و تصویب هیئت وزیران تعرفه مرسولات پستی و مخابرات تلگرافی در داخل کشور از روز اول شهریور ماه (فردا)بدو برابر افزایش خواهد یافت .

بطوریکه خبرنگار ماگزارش میدهد دیروز وامروز برخلاف روز های قبل مراجعات تلگرافی وپستی نسبت بروزهای قبل به چندبرابر افزایش یافته است و علت آن‌این است که مراجعه کنندگان برای اینکه امروز بتوانند از نرخ فعلی حداکثر استفاده را بکنند کارهای روزهای آینده رانیز بامروزموکول کردند

حاکم عجمان دررامسر

خبر نگار ما در رامسر تلفنی گزارش داد ساعت ۸ بعد از ظهر دیروز حضرت شیخ راشد ابن‌ـ النعیمی حاکم شیخ نشین عجمان به اتفاق ۱۸ نفر از همراهان به مهمانداری آقایان سرهنك رحمانی وامیر قادری بااتومبیل برامسروارد شدند و در مهمانخانه بزرك رامسر اقامت نمودند صبح امروز حاکم عجمان برای گردش بکازینوی رامسر رفت و امروز حضرت شیخ راشد از آب دریا استفاده می کنند و قرار است به اتفاق همراهان تا روز پنجشنبه در رامسر باشند .

توضیح درباره فرود هواپیما

در باره خبر سقوط یك‌هواپیمای دو موتوره شرکت هواپیمائی «ار-تاکس» که دیروز درج شد امروز توضیح داده شد که فقط یك‌فروند هواپیمای شرکت در تاریخ بیست‌و ششم مرداد که عازم آبادان بود به علل فنی در میان راه مجبور به فرود آمدن اجباری میشود .

رؤسای باشگاههای ورزشی بانخست‌وزیرملاقات‌کردند

ساعت یازده بامداد امروز اعضای کانون باشگاههای ورزشی کشوردر نخست‌وزیری حضور یافتند و باآقای دکتر امینی ملاقات کردند .

روسای باشگاههای ورزشی پس از بررسی وضع موجود مشکلات خود را باطلاع آقای نخست‌وزیر رسانیدند .

آقای نخست‌وزیر اظهار داشت بطوریکه اطلاع داریددرامورجوانان تاکنون دولتها برنامه خاص ومعینی نداشته‌اند من امیدوارم باهمکاری کارشناسان و مطلعین وشماورزش دوستان بتوانیم در این زمینه‌موفقیت هائی بدست آوریم البته بامشورت و بررسیهای برنامه‌های جامع وضع موجود بهتر خواهد شد که باکمك سازمانهای مختلف دولتی و ملی‌به مورد اجرا درخواهد آمد از طرف روسای باشگاهها اظهار شد که مشکل کنونی باشگاههای ورزشی مسئله زمین برای باشگاهاست‌آقای نخست‌وزیر وعده‌داد که‌پس‌ازبررسی و مذاکره باشهرداری و بانك ساختمانی‌راه عملی‌تری برای‌آنکه زمینهای‌مناسبی‌درنقاط‌مختلف‌تهران وشهرستانها در اختیار باشگاهها قرار گیرد پیدا کند درموردسازمان های مختلف که برای‌جوانان کشور هم اکنون مشغول فعالیتند .

آقای نخست‌وزیر اظهار داشت که باید این سازمانها تقویت‌شوند و هم‌آهنگی پیدا کنند تامشکلات موجود نیز برطرف شود دراین باره دولت کوشش خودرا بکار خواهد برد سپس آقای نخست‌وزیر گفت جوانان گرامی‌ترین‌افراداین‌اجتماعند وبرعهده دولت است که‌توجه‌بیشتری از آنچه که‌تاکنون معمول میشده نسبت باین طبقه مبذول‌دارد .

آقای نخست‌وزیر افزود که مدتی از وقت شبانه‌روزی من صرف رفع مشکلات جوانان میشود آرزومندم قدمهائی برای بهبود وضع‌طبقه‌جوان برداشته شود روسای باشگاهها با اظهار امتنان زیاد درساعت‌یازده‌ونیم کاخ‌نخست‌وزیری را ترك گفتند.

میخواست اززندان فرار کند ولی موفق نشد

آخر وقت امروز خبرنگار ما کسب اطلاع کرد که برادر رحمان کردی رئیس باندسارقین بانك صادرات و شرکت جونز و کامپاکس و جواهر فروشی مظفریان که خبر آن در شماره دیروز بنظر خوانندگان محترم رسید میخواست وسائل فرار آنها را از زندان فراهم سازدکه مامورین اداره آگاهی ازجریان امر مطلع شده و اصلان کردی را باوسائلی که برای بریدن‌میله‌های زندان باخود آورده‌بود دستگیر نمودند .

موضوع تحویل خط کرج

دربازرسی نخست‌وزیری مورد رسیدگی‌قرار میگیرد

درآمد شرکت سهامی اتوتوکل کم است

قبلا اطلاع دادیم که شرکت‌واحد درنظر دارد خط اتوبوسرانی کرج را از شرکت سهامی اتوتوکل تحویل بگیرد.

امروز مدیر عامل شرکت سهامی اتوتوکل بخبرنگار ما اظهارداشت موضوع تحویل خط کرج‌بشرکت واحددر بازرسی نخست وزیری مورد مطالعه وبررسی قرار گرفته

وی افزود هیئت مدیره شرکت اتوتوکل طبق مدارکی که ببازرسی نخست وزیری ارائه داده‌اند عمل شرکت واحد را در تحویل گرفتن خط کرج غیرقانونی قلمداد کرده‌اند

درآمد کم‌است

مدیر عامل شرکت اتوتوکل به خبرنگار ما اظهار داشت برخلاف آنچه شایع شده است طبق صورت عوارضی که در دفتر شهرداری کرج موجود است درآمد شرکت درخط بین تهران و کرج روزانه بطور متوسط باتوجه به تغییر فصول‌وکم وزیاد شدن مسافران بیش‌از ۴۰ هزار ریال نمیباشد ، البته از این مبلغ‌اگر بخواهیم حقوق راننده و کمك‌راننده‌وخرج سوخت‌واستهلاك راکنار بگذاریم واضح است که چیزی باقی نخواهد ماند استفاده‌ای که شرکت توکل میبرد همان توسعه خطوط و افزایش نسبی سرمایه وتجهیز اتوبوسها است ، فرض اینکه مطابق باآنچه اولیاء شرکت واحدشایع کرده‌اندشرکت توکل روزانه ۲۰ هزار تومان‌درآمد دارد ، آیا این خلاف قانون نیست که چون شرکت واحد دولتی است میتواند این درآمد را بنفع خود تمام کند . شرکت واحد اگرضرر میکند چرا میخواهدازمحل‌سرمایه های اختصاصی مردم جبران ضرر کند، برود از محل پرداخت حقوق های گزاف «پرسنلی» و خریدهای بیمورد لوازم یدکی وضع نابسامان خود را اصلاح کند .

درهرصورت بعقیده ما باید به اشخاص اجازه داده شودکه‌سرمایه گذاری کنند وضمن تامین رفاه مردم از سرمایه خود در حدودی‌که میتوانند بهره‌برداری نمایند.

مدیرعامل شرکت سهامی آبهای ایران

درجلسه هیئت‌مدیره‌شرکت سهامی آبهای ایران ، آقای دکتر احمد عمادالدین صفوی بسمت مدیرعامل و عضو هیئت مدیره شرکت سهامی ساختمانی و آبهای ایران انتخاب و منصوب گردید

پیشنهاد نهرو:

کنفرانس سران برای حل مشکل برلن

دهلی ـ ۲۳ اوت ـ یونایتدپرس ـ امروز پاندیت نهرو نخست‌وزیر هند پیشنهاد کرد که برای بررسی مشکل برلن یك کنفرانس از سران دول تشکیل شود . وی افزود که نظریات دول بزرك نسبت بیکدیگر چنان دشمنانه نیست‌که امکان ملاقاتی میا نآنها را از میان ببرد . نهرو گفت مشکل برلن را با تهدید و مانور های نظامی نمیتوان حل کرد . مسئله برلن را میتوان با کنفرانس رهبران دول بزرك حل کرد .

مانور نیروی انگلیس دربرلن غربی

برلن‌ـ ۲۲اوت‌ـ خبرگزاری‌فرانسه ـ افراد پادگان انگلیس در برلن غربی از ساعت چهار و نیم بامداد امروز مانور دامنه داری را در منطقه‌اشغالی خود آغاز کردند . هدف این مانور آن‌است که‌سربازان انگلیسی را باشرایط آماده باش آشنا سازند . تانکهای سنگین انگلیسی که دراین مانور ها شرکت دارند از بامداد در طول مواضع کمونیستها و سیم های خاردار در حرکت هستند

فقط دیوانگان طالب جنك هستند

توکیو ـ۲۲اوت‌ـ یونایتدپرس ـ خبرگزاری آلمان ـ امروز میکویان پس‌از یك مسافرت ۹روزه به شوروی بازگشت . میکویان قبل از پرواز در یك کنفرانس مطبوعاتی گفت که وضعیت اشغالی برلن باید پایان‌یابد . وی افزود فقط‌دیوانگان طالب جنك اتمی هستند و دو بخش آلمان باید متحد شود منتهی‌نه از راه زور بلکه بوسیله مذاکره میان خودشان

مامورین اسکاتلندیارد دربحرین

حادثه غرق کشتی انگلیسی «دارا» رابررسی میکنند

لندن ـ یونایتدپرس ـ سخنگوی اسکاتلند یارد امروز اعلام کرد که اداره مذکور اخیرا سه کارآگاه خود را مامور کرده‌است تا درباره حادثه انفجار و غرق اسرار آمیز یك‌کشتی انگلیسی که ماه آوریل گذشته با ششصد مسافر در خلیج فارس بزیر آب فرو رفت تحقیق کنند .

این کارآگاهان دو هفته پیش از لندن به جزیره بحرین در خلیج‌فارس اعزام گردیده‌اند .

کشتی غرق‌شده انگلیسی که «دارا» نا م‌داشته مرتبا بین سواحل پاکستان و بنادر خلیج فارس رفت و آمدمیکرده است .

عده‌ای از سرنشینان کشتی که‌زنده مانده اند در اسکاتلندیارد گواهی داده‌اند که پیش از بروز حریق‌صدای چند انفجار پی‌در پی را شنیده‌اند .

عده‌ای از مسافران خود را به آب دریا پرتاب کردند اما طوفان آنها را به قتل رسانیده‌است .

گزارشهائی در دست‌است که‌کشتی دارا بدست عده‌ای از سوداگران و قاچاقچیان طلا غرق شده‌است .

اما درعین حال گزارشهای دیگری وجود دارد ، دائر بر اینکه ممکن است کشتی انگلیسی را عده‌ای از تروریستهای شیخ عمان ، که از جمهوری متحده عرب مواد منفجره دریافت داشته بودند ، منفجر کرده باشند .

مدیرعامل شرکت واحد اتوبوسرانی دوباره مشغول‌کارشد

ساعت یازده صبح امروز آقای‌دکترنصر شهردارتهران باتفاق آقای شجاع ملایری مدیر عامل شرکت‌واحد اتوبوسرانی که روز گذشته از سمت خویش استعفا کرده‌بود در شرکت‌واحد حضور یافت و ضمن نطقی خطاب به هیئت مدیره شرکت‌واحد اظهار داشت استعفای آقای ملایری نه تنها مورد قبول‌دولت بلکه اهالی پایتخت نیز قرار نمی گیرد . البته در کار ایشان مشکلاتی بوجود آمده بود که دولت دستوررفع آن‌مشکلات‌راداد.بدینترتیب آقای ملایری‌بار دیگر از امروز مشغول کار شد .

سفیر ایران درتونس بتهران آمد

خبرنگار ما امروز کسب اطلاع کرد که سفیر کبیر ایران در تونس برای دادن گزارش به تهران آمده است

خبرنگار ما اضافه میکند که ورود آقای عبدالاحد یکتا سفیر ایران در تونس بعنوان‌استفاده از مرخصی‌صورت گرفته است ولی گفته میشود که وی درباره تحولات روابط تونس با فرانسه گزارش جامعی تسلیم مقامات‌وزارت خارجه کرده‌است .

سفیر کبیر ایران در تونس بعلت اهمیت اوضاع سیاسی تونس بزودی بمحل ماموریت خود عزیمت میکند .

ماموریت آقای یکتا سه ماه دیگر پایان میبابد و از هم اکنون گفته میشود که‌بجای‌ایشان یکی از معاونین اسبق وزارت خارجه در نظر گرفته‌شده است و بزودی برای وی از دولت‌تونس تقاضای پذیرش خواهد شد .

اوقات کار وزارت فرهنك دوسره شد

این بخشنامه امروزبه ادارات تابعه وزارت فرهنك صادرگردیده‌است: چون‌بعلت آغاز دوره مدارس‌و افتتاح آموزشگاهها مراجعات آقایان فرهنگیان واولیای اطفال‌وسایر ارباب رجوع بادارات تابعه وزارت فرهنك بسنحو محسوسی افزایش یافته است‌و بنظر میرسد اوقات رسمی قبل از ظهر انجام تمام امور جاری و حوائج مراجعین‌را تکافو نکند علیهذا بمنظور جلوگیری از حدوث هرگونه وقفه ورکود در گردش کار ها وپیش‌گیری از معطلی ارباب رجوع بعموم کارمندانیکه از مزایای اضافه کار استفاده می کنند اخطارفرمائید همه روزه بطور مرتب ازساعت ۴ ونیم عصر در محل کار حاضر و مشغول گردند بنحوی که کار های روزانه در همان روز پایان یافته و از تراکم امور که بالمال منجر به تولید نارضایتی می گردد جلوگیری بعمل آید .

لازم‌بیادآوری نیست مشاهده هرگونه قصور از طرف کارمندی موجب قطع دائم اضافه کار دریافتی‌او خواهد بود .

فقط ۲ تومان بهای بلیط بخت آزمائی ملی راپرداخته وایناك دومیلیونها ریال اسکناس غرق میشود!

ساعت چهارونیم بعدازظهر فردا قرعه کشی بلیطهای بخت‌آزمائی ملی را فراموش نفرمائید.

چهارشنبه روز خوشبختی است

آ ـ ۱۷۷۳۴

دستگاه تصفیه آب

استخر کلوب‌شنای تهران‌پارس توسط

شرکت هیدرولیک

تهیه و نصب شده است

شرکت هیدرولیك :

کلیه امور مربوط بتصفیه آبرا توسط مهندسین‌باتجربه خود بنحو رضایت بخشی انجام میدهد .

شرکت هیدرولیك‌ـخیابان ایرانشهر ـ شماره ۲۰۰ ـ تلفن ۴۹۰۵۶

شب‌نشینی فصل انجمن فارغ‌التحصیلهای دانشگاههای آمریکا

پنجشنبه ۲ شهریور ساعت ۸٫۵ بعدازظهر در

هتل ونك

محل فروش بلیط : هات شاپ ـ هتل ونك ـ ورستوران‌خروس‌طلائی

آ ـ ۱۶۵۰۰ — ۱ـ۲