سال سی ودوم- شماره ۹۴۸۸ | پنجشنبه بیست ویکم آذرماه ۱۳۳۶ | تکشماره دو ریال ولیم

اطلاعات

۲۰ صفحه

جریان روز

آذربایجان

مکی از فرزندان رشید و آزادیخواه آذربایجان میگوید «آذربایجان فرزند ارشد ایران است» این گفته یك واقعیت بزرك تاریخی است. زیرا در طی قرون و اعصار گذشته و در برابر سیل حوادث و وقایعی که سرتاسر تاریخ ملت ایران را در بر گرفته آذربایجان پیوسته در تعیین سرنوشت و مقدرات سیاسی و اجتماعی ایران نقش مهمی را بازی کرده است. آذربایجان در طی مدتی متجاوز از سه هزار سال همیشه در برابر حوادث و لحظات حساس تاریخ سنگر آهنین ایران بوده است.

بقیه درصفحه دوم ستون اول

حمله صلح

در آستانه تشکیل کنفرانس سران دول اتلانتیك شمالی، شوروی دست به تلاش کم نظیری زده است سیل یادداشتهای بولگانین به پایتختهای مهم غربی سرازیر شده است یادداشتهائی که همه حاوی پیشنهادها است، پیشنهادهائی که اگر هم نتواند در دستور یك مذاکرات جدی قرار گیرد زمینه یك تبلیغات وسیع را فراهم میسازد

علاوه بر این نخست وزیر شوروی برای پاسخ دادن به نامه نهرو نیز همین موقع را انتخاب کرده و بار دیگر پیشنهاد قدیمی را از سر گرفته که شوروی حاضر است شرط

بقیه درصفحه دوم ستون دوم

روز ۲۱ آذر و مراسم سان و رژه ارتش شاهنشاهی

امروز کلیه واحدهای ارتش در مرکز از پیشگاه اعلیحضرت همایونی رژه رفتند- سربازان دلیر ایرانی در خیابانهای تهران مورد استقبال بی نظیر مردم قرار گرفتند- یك جلد کلام الله مجید از طرف اهالی آذربایجان بشاهنشاه اهداء شد

ارتش شاهنشاهی بفرمان بزرگ ارتشتاران فرمانده، آذربایجان را نجات داد

دو ساعت بعد از ظهر امروز مراسم سان ورژه کلیه واحدهای سپاه یك مرکز بمناسبت روز تاریخی ۲۱ آذر (نجات آذربایجان) در پیشگاه اعلیحضرت همایون شاهنشاهی در میدان جلالیه برگزار گردید.

در مراسم امروز نخست وزیر، هیئت وزراء، نمایندگان مجلس شورا و سنا سفرای کبار و وزرای مختار، وابستگان نظامی کشورها کلیه امراء حاضر در مرکز و امراء بازنشسته ارتش و جمع کثیری از اهالی تهران حضور داشتند

مراسم رژه واحدهای مرکز فرماندهی تیمسار سرلشکر محوی فرمانده سپاه یك مرکز برگزار شد.

وافسر انتظامات رژه تیمسار سرتیپ امیر صادقی رئیس اداره دژبانی ارتش بود کلیه واحدها با نظم خاص و سازو برك مرتب در میدان جلالیه صف بسته بودند بمحض آنکه اعلیحضرت همایون شاهنشاه بمیدان جلالیه نزول اجلال فرمودند، موزیك سلام شاهنشاهی را نواخت و مراسم احترامات نظامی توسط کارد احترامات بعمل آمد.

در این موقع آقای نورالدین امامی نماینده مجلس شورا ملی بنمایندگی از طرف اهالی آذربایجان ضمن بیانات پرشوری اظهار داشت:

اعلیحضرتا، هر چه زمان میگذرد عظمت و بزرگی این روز تاریخی بیشتر جلوه گر و نمایان میشود و خطوط ضبط شده در تاریخ درخشنده تر تجلی میکند.

سپس بنمایندگی اهالی آذربایجان یك کلام الله مجید با جلد طلا باعلیحضرت همایونی اهدا کرد.

بقیه درصفحه هیجدهم

جشن نجات آذربایجان در سراسر کشور

بیش از صد هزار نفر از مردم تهران در پارك شهر اجتماع کردند

والاحضرت شاهپور غلامرضا پهلوی نیز در میان شرکت کنندگان در جشن نجات آذربایجان بودند

والاحضرت شاهپور غلامرضا، حکیم الملك، معاون نخست وزیر، نورالدین امامی و دیهیم برای مردم صحبت کردند

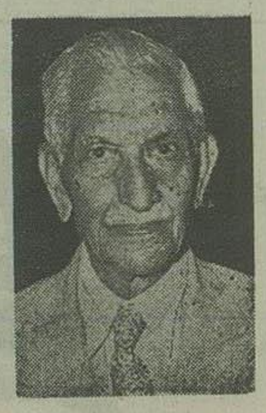

حکیم الملك

دیشب بمناسبت تصادف باشب ۲۱ آذر در تهران جشن گرفته شده بود. کلیه ادارات ولتی چراغانی و با پرچم سه رنك تزئین ده بودند.

انجمنهای محلی مراسم باشکوهی ر پا ساختند و روسای انجمن پیرامون اهمیت این روز تاریخی و فداکاری ارتش و مردم برای باز گرداندن آذربایجان بمام وطن صحبت کردند.

از طرف شهرداری تهران نیز در میدانهای راه آهن و شهناز، مراسم آتش بازی بعمل آمد.

در پارك شهر

از ساعت پنج بعد از ظهر دیروز بمناسبت روز نجات آذربایجان از طرف جمعیت آذربایجانیهای مقیم تهران جشن باشکوهی

بقیه درصفحه هفدهم

پایان کنفرانس وزرای خارجه در آنکارا

در اعلامیه ایکه بمناسبت پایان کنفرانس منتشر شده اعلام گردیده است که عدم حل مسئله فلسطین علت اصلی ناراحتی در خاورمیانه است - الحاق پیمان بغداد به پیمان آتلانتیك مورد تائید اعضای کنفرانس قرار گرفت - بامداد امروز دکتر اردلان بتهران بازگشت

ساعت شش بامداد امروز آقای دکتر اردلان وزیر امور خارجه که برای شرکت در کنفرانس وزرای خارجه کشورهای مسلمان عضو پیمان بغداد در آنکارا عزیمت کرده بود با هواپیما بتهران مراجعت کرد و اکنون اخباریکه تا آخرین ساعات دیشب بوسیله خبرگزاریهای خارجی در پیرامون نتیجه کنفرانس آنکارا بتهران واصل شده است ذیلا از نظر خوانندگان محترم میگذرد.

ضیافت

پریشب عدنان مندرس نخست وزیر و وزیر خارجه ترکیه ضیافتی به افتخار نمایندگان ایران و عراق و پاکستان برپا ساختند.

وزیر خارجه ایران آقای علیقلی اردلان امروز (دیروز) طرف ایران حرکت

بقیه درصفحه هیجدهم

متن اعلامیه کنفرانس انکارا

بامداد امروز متن اعلامیه کنفرانس آنکارا در یکساعت در تهران، آنکارا، بغداد و کراچی منتشر گردید که ذیلا از نظر خوانندگان محترم میگذرد.

بنابر پیشنهاد حضرت رئیس جمهوری پاکستان آقای عدنان مندرس نخست وزیر ترکیه نمایندگان دول ایران - عراق و پاکستان را بآنکارا دعوت کردند و روزهای دهم و یازدهم دسامبر ۱۹۵۷ (۱۹ و ۲۰ آذر) کنفرانسی در آنکارا از نمایندگان این کشورها تشکیل گردید.

از ترکیه: آقای عدنان مندرس نخست وزیر و آقای ساکین رشدی زورلو وزیر امور خارجه

از ایران: آقای دکتر علیقلی اردلان وزیر امور خارجه.

بقیه درصفحه هیجدهم

عکس نامه لرد کلارندون

روزشنبه عکس این نامه در اختیار مطبوعات قرار میگیرد

درباره بیانات سخنگوی وزارت خارجه انگلیس امروز سفارت انگلیس در تهران اطلاعیه ای منتشر کرد که بیانیه مزبور و عکس نامه هردو در شماره روزشنبه انتشار خواهد یافت

همانطور که در شماره گذشته اطلاع دادیم بیانات سخنگوی وزارت امور خارجه انگلیس در مورد نامه لرد کلارندون مورد مطالعه وزارت امور خارجه قرار گرفته است تا با مطالعه لازم در این باره اقدام نمایند.

امروز اطلاع حاصل شد که سفارت انگلیس در تهران نیز بیانیه ای در این باره منتشر ساخته است.

بطوریکه خبرنگار ما کسب اطلاع کرده وزارت امور خارجه در نظر دارد روزشنبه عکس نامه لرد کلارندون را برای اطلاع عامه منتشر سازد در هر حال عکس نامه و بیانیه سفارت انگلیس روزشنبه برای اطلاع خوانندگان در روزنامه چاپ خواهد شد.

باید دانست که چند سال قبل گراورهائی از نامه لرد کلارندون در چند نشریه منتشر شد ولی مقامات مطلع امروز تائید کردند که این گراورها رونوشت نامه بوده در حالیکه اصل نامه در اختیار وزارت خارجه است که عکس آن روزشنبه منتشر میشود.

پیامهای بولگانین به رهبران غرب

شوروی حاضر بتخلیه اروپای شرقی است

اروپای مرکزی باید خلع سلاح و بیطرف شود - چشم پوشی از تسلیحات اتمی تنها شرط وحدت آلمان است

آمریکا در راه همکاری ۴ پیمان دفاعی دنیای غرب فعالیت میکند

آزمایش موشك قاره پیمای اطلس - نیروی زمینی آمریکا ماه مصنوعی خود را آماده کرد

اخبار جهان درصفحات ۳، ۴، ۱۸ و ۱۹ چاپ شده است

روز شنبه شاهنشاه و ملکه فروشگاه فردوسی را افتتاح میفرمایند

اولین خرید از فروشگاه توسط علیاحضرت ملکه ثریا صورت خواهد گرفت

فروشگاه فردوسی بزرگترین فروشگاه ایران است و سی هزار نوع جنس در آن بمعرض فروش گذاشته میشود

ساعت چهار بعد از ظهر روزشنبه اعلیحضرت همایونی و علیاحضرت ملکه ثریا فروشگاه فردوسی را افتتاح میفرمایند.

برای شرکت در مراسم افتتاح فروشگاه از اعضای هیئت دولت و عده ای از نمایندگان مجلس سنا و شورا و نمایندگان سیاسی کشورهای خارجه در ایران و همچنین از عده ای از رجال و معاریف دعوت بعمل آمده است.

چندتن از شخصیت های اقتصادی آلمان و نمایندگان کمپانیهای آلمان که در فروشگاه سهیم هستند تا قبل از ظهر شنبه وارد تهران خواهند شد تا در مراسم مزبور شرکت نمایند.

آقای دکتر جلالی وزیر کشور و عضو هیئت مدیره فروشگاه نظارت در اجرای تشریفات مراسم افتتاح را بعهده دارند.

بقیه درصفحه هفدهم

مبادله دانشجو بین ایران و انگلستان و آلمان

عده ای از استادان آلمانی و انگلیسی برای تدریس در دانشگاه تهران میآیند

امروز آقای مرعشی رئیس اداره تبلیغات دانشگاه خبرنگار ما گفت ساعت ۶ بعد از ظهر دیشب شورای دانشگاه باحضور آقایان روسا و نمایندگان دانشکده ها در باشگاه دانشگاه تشکیل گردید.

ابتدا آقای دکتر فرهاد رئیس دانشگاه گزارش مسافرت خود را باستحضار اعضای شورا رسانید و سپس کارهای جاری دانشگاه مطرح و تصویب شد.

مبادلات فرهنگی

طوریکه خبرنگار ما کسب اطلاع کرده است رئیس دانشگاه در طی اقامت خود در انگلستان و آلمان با مقامات دانشگاهی این دو کشور مذاکراتی بعمل آورده که بموجب آن از این پس بین ایران و کشورهای نامبرده دانشجو مبادله خواهد شد.

همچنین قرار است عده ای از استادان عالی مقام آلمانی و انگلیسی برای تدریس در دانشگاه تهران بایران بیایند.

استادان خارجی برای رفع نقائص آزمایشگاهها و موسسات علمی دانشگاه نیز اقداماتی خواهند کرد و استادانی که بتهران خواهند آمد حداقل یك سال تحصیلی در دانشگاه تدریس خواهند کرد.

در ضمن رئیس دانشگاه گزارش مبسوطی از وضع دانشجویان ایرانی مقیم آلمان و انگلستان تهیه نموده که باستحضار آقای دکتر اقبال نخست وزیر خواهد رسید.

پیشگاه مبارك اعلیحضرت همایون شاهنشاهی

اعلیحضرتا پس از گذشت یازده سال ارزش و اهمیت رهبری و عظمت ابوغ فرماندهی آن شاهنشاه بر جهانیان مشهود است جمعیت خوئینی های زنجان مفتخر است که جشن بازگشت آذربایجان و برچیده شدن ساط خیانتکاران و تأمین استقلال ایران و سربلندی کشور عزیز را به یگانه حامی ملت ایران پیشگاه مبارك ملوکانه شادباش عرض نمایند.

جان نثار رهبر جمعیت خوئینی های زنجان - حاج مهدی اسکندری

آ-۲۰۶۰۵

چای جهان

۲۵۳ | ۱۵۱ | کلیه نشان | هاوس نشان | دوتراز نشان | تراز نشان | دوگره نشان | گره نشان

Aipia Bureau
280 Earl's Court Road, London, S.W.5.

بدینوسیله باطلاع دانشجویانیکه توسط این مؤسسه پذیرش برای ترم ژانویه از مدارس انگلستان تقاضا کرده اند میرساند که پذیرش آنها قریباً ارسال میشود مقتضی است کارهای مقدماتی خود را انجام دهند که بمحض وصول پذیرش در حرکت خود اقدام نمایند و در اول ترم تحصیلی در مدرسه مربوطه حاضر باشند والا هر گونه تأخیری در حرکت موجب زیان آنها و عقب افتادن از دروس مربوطه خواهد بود.

اداره مرکزی - لندن

آ-۲۹۴۶۶

بلورا
ساعت دقیق سویس

آ-۳۴۰۵ ۳۲-۴۸

باوفا نیست - بلکه باوفاست

بقیه درصفحه پنج

آ-۲۹۲۰۴ ۱-۵

آگهی بانك اصناف

شماره حساب بانك اصناف در بانکهای:
ملی مرکز ۶۴۹۷۴
ملی بازار ۴۲۴۱۶
و موعد قبول و پرداخت وجوه سهام تا ۲۴ر۹ر۳۶ میباشد.

هیئت موسس بانك اصناف در شرف تاسیس

آ-۲۹۶۳۲ ۱-۳

کفتارها چگونه بقتل رسیدند

نیمه های شب دو کفتار نر و ماده ببوی طعمه از پناهگاه خود خارج شده و هدف گلوله قرار گرفتند - حمل لاشه کفتار وحشی باداره پزشکی قانونی

قیافهٔ کفتار وحشی حتی پس از مرگ هم بیم انگیز است

چنانکه دیروز باطلاع خوانندگان محترم رسید:

شب چهارشنبه گذشته در بیابان وسیعی که بین ضرابخانه و کاظم آباد و مجیدیه و حشمتیه واقع است مامورین ژاندارم دو کفتار نر و ماده را که غروب روز یکشنبه گذشته کارگر ۳۵ ساله ای را بطرز فجیعی کشته بودند حین خوردن طعمه های مسموم هدف گلوله قرار دادند.

سوابق امر

همانطور که خوانندگان محترم اطلاع دارند:

غروب روز یکشنبه گذشته کارگری بنام حسین فرزند تقی شهری منصوری که باتفاق برادر خود عباس منصوری و کارگر دیگری مشغول استخراج ماسه و حمل آن بکامیون شماره ۱۳۷۶۱ بود، پس از انجام کار روزانه برای زیر خاك کردن بیل و غربال خود از برادر و همکار خود دور شد.

کارگران مزبور هرچه در انتظار او ایستادند شب گذشت و بازنگشت ناچار بجستجوی او بخانه رفتند و پس از جستجوی بسیار از یافتن او نومید شدند و صبح روز بعد «دوشنبه» در همان محوطه قطعات خون آلود لباس و برایافتند و بدنبال قطعات لباس راه افتاده جسد حسین منصوری را که بطرز فجیعی بقتل رسیده بود پیدا کردند.

احتمالات

کدخدای محل و مامورین ژاندارم و کسانیکه جنازه را مورد بازدید قرار دادند احتمال میدادند که حسین منصوری بوسیله خرس وحشی بقتل رسیده باشد پاره پاره کردن لباسهای مقتول تا حدی که جنازه بکلی عریان بود نیز تا حدی این

بقیه درصفحه هیجدهم

آذربایجان

بقیه ازصفحه اول

اگر تاریخ ایران را از روزگاران قدیم ورق بزنیم همه جا سرزمینی که امروز آذربایجانش میخوانیم با نام ایران همراه بوده است اولین دولت مقتدر ومستقل ایرانی یعنی دولت ماد در قرن هشتم قبل از میلاد در شمال غربی ایران تشکیل گردید وآذربایجان درواقع کانون این دولت بشمار میرفت • شجاعت و فداکاری فرزندان ماد موجب شد که که بادرهم کوبیدن حکومت آسور و شکست بزرگترین دولت آسیا یعنی لیدی پایه های عظیم امپراطوری بزرگ ایران یعنی حکومت هخامنشی گذاشته شود• پس از هجوم اسکندر وغلبه یونانی ها آذربایجان همیشه کانون انقلاب و عصیان بر علیه نیروی اشغالگر بود ودر زمان ساسانیان فرزندان آذربایجان در خط اول نبردهای ایران وروم وایران وارمنستان قرار داشتند•

سرزمین آذربایجان از روزگاران قدیم مهد تمدن فرهنگ ایران زمین بود• طبق اقوال مورخین زرتشت پیامبر بزرگ ایران باستان از فرزندان ماد واز اهل آذربایجان است ؛ آذربایجان کانون بزرگ آئین مزدیسنا بود وهمانطور که از اسم این خطه پیداست؛ آتش جاویدان کیش زرتشت پیوسته در آتشکده‌های متعدد این دیار شعله بر می افروخته است وبهمین جهت پس از هجوم عرب وغلبه نژاد سامی واقراض ساسانیان آذربایجان دژ مستحکم استقلال وآزادیخواهی ومبارزه با ایرانیان پاک نژاد بوده است•

آذربایجان در طی دوره تسلط اعراب در واقع حافظ نژاد وفرهنگ وزبان ایران زمین بود•

اینجاست که همه بزرگی وعظمت روح ایرانی آشکار میشود• مردمی که در آن روزگاران در خطه خاور میانه میزیستند یعنی ساکنین فلسطین وشام ومصر وشمال آفریقا هم نظیر ما دچار هجوم اعراب شدند؛ اما آنها در کشاکش این حمله وتسلط همه چیز خود را از دست دادند وامروز نام و نشانی از زبان وفرهنگ وتمدن ونژاد آنان باقی نیست .

اما ایران هنوز بزبانی غیر از زبان عرب صحبت میکند وبراهی غیر از راه تمدن سامی میرود . درمیان کسانیکه پیوسته نهضت های مقاومت ایرانیان را در برابر تسلط تازیان رهبری میکردند با یك نخبه دین فرزند آذربایجان از حیث دلاوریها وسرسختی ها ومردانگی های فراوان جایگاهی سر رفیع دارد .

در دوره بعد از اسلام نیز بانی اولین دولت بزرگ ومقتدر ایرانی از خطه آذربایجان برخاست شاه اسمعیل صفوی با تقویت مذهب شیعه اساس امپراطوری عثمانی را متزلزل کرد وایران بزرگ بدرومندی بر اساس تمرکز اداری بوجود آورد.

برای اولین بار در دوران اخیر نهضت تجددخواهی وتحولات اجتماعی وآشنائی بمبادی تمدن مغرب از آذربایجان تجلی کرد. فرزندان دانشمند آذربایجان با قلم خود روزنه‌ای از دنیای خارج بروی ملت ایران گشودند. کتابهائی نظیر سیاحت نامه ابراهیم بیك و نوشته‌های عبدالرحیم طالبوف. وانتشارات میرزا جلیل ملاقس‌الدین واشعار صابر و جراید آزادیخواهانه مترقی تبریز راه دموکراسی ومشروطیت را بمردم ایران نشان دادند. وپس از این تحول فکری که نوبت به عصیان وطغیان در برابر استبداد مطلق رسید باز فرزندان آذربایجان در پیشاپیش پیشقراولان انقلاب مشروطیت گام بر داشتند وتبریز حق مرکز انقلاب والهام بخش آزادیخواهان سراسر ایران گردید•

فرزندان دلیر آذربایجان مثل ثقة‌الاسلام شهید ستارخان- باقرخان شیخ محمد خیابانی و صدها مردم گمنام و سلحشوری که در سنگر انقلاب مشروطه میجنگیدند از ازخاك آذربایجان بودند.

با ملاحظه این گذشته درخشان عجیب نیست که فرزندان پاك خرم دین واخلاف شهدای مشروطه ایران و پهلوانان دژشکست ناپذیر استقلال و آزادی کشورما بار دیگر در روز ۲۱ آذر ۱۳۲۵ بهمراهی ازتش دلیر ما قد برافراشتند وتجزیه طلبان و خائنین وطن را در هم کوفتند! عجب نیست که آذربایجان فرزند ارشد وطن است زیرا آذربایجان همیشه مظهر استقلال ایران و مقاومت بر علیه تجاوز بیگانگان و مهد تمدن و وفرهنگ وآتشکده جاودان مزدسینا وحافظ سنت های نژادی آریائی بوده است مادر این روز بزرگ نفرزندان آذربایجان درود میفرستیم و امیدواریم سرزمین آذربایجان و هموطنان آذربایجانی همواره پاسداران استقلال وطن ما و سنگر شکست ناپذیر آزادی خواهان ایران باشند .

حمله صلح

بقیه ازصفحه اول

معامله متقابل آزمایش سلاحهای اتمی را از اول ژانویه آینده متوقف سازد

وزارت خارجه شوروی برای مانور تبلیغاتی خود بهتر این موقع را برگزیده است دنیای غرب در این روزها دست در کار تجدید اتحاد وهمکاری خود در همه زمینه‌های سیاسی واقتصادی وعلمی ونظامی است طرحهای پردامنه‌ای برای آینده جامعه اتلانتیك تهیه شده وحتی زمینه برای همکاری بیشتر چهار پیمان دفاعی دنیای غرب، یعنی پیمان اتلانتیك، بغداد، آسیای جنوب شرقی ورید دوژانیرو (مرکب از دول امریکای لاتین) فراهم آمده است.

مهمتر از همه امر نکاد در نظر دارد در اروپای غربی انبارهای اسلحه اتمی وپایگاههای پرتاب موشکهای بردمتوسط ۱۵۰۰ میلی بوجود آورد وبدین ترتیب مراکز حیاتی شوروی در جنگ آینده در خط اول قرار خواهد گرفت واثر تبلیغاتی ادعای شوروی درمورد تکمیل موشك قاره‌پیما بمقدار زیاد از میان خواهد رفت. زیرا بفرض آنکه شورویها بتوانند برتری خود را در زمینه موشکهای پرتابی قاره‌پیما بمدت زیادی بر امریکا حفظ کنند، صدها پایگاه امریکا در اطراف شوروی خصوصا اروپای غربی قادر خواهند بود با موشکهای ۱۵۰۰ میلی حامل سب‌های اتمی و هیدروژنی همان عملی را انجام دهند که شوروی با موشکهای قاره‌پیمای خود میتواند بانجام رساند•

خصوصا که اجرای تصمیم امریکا باایجاد انبارهای اسلحه اتمی در اروپای غربی، برتری نظامی شوروی را در اروپا بکلی خطر خواهد افکند. تاکنون شوروی به تفوق خود در زمینه سلاحهای معمولی متکی بود ودر برابر بیش از ۱۵۰ لشکر شوروی در اروپا حتی ۲۰ لشکر کامل اتلانتیك وجود نداشت، شوروی بهادر محاسبات خود بر این نکته تکیه میکردند که درصورت وقوع جنگ بیك حمله بساحل دریای مانش و اقیانوس اطلس خواهند رسید وجزیره بریتانیا را بعنوان یك «ناو هواپیمابر غرق نشدنی» منهدم خواهند کرد ودرمیان نیروهای خود وامریکا هیچ فاصله‌ای برجای نخواهند گذاشت.

ولی آماده شدن اروپای غربی برای جنگ کلیه این حسابها را بهم خواهد ریخت دالس با این نیت به کنفرانس پاریس میرود که هر گونه توهمی را درباره امکان جنگ محدود محلی در اروپا برطرف سازد. ملت‌های اروپائی باید آماده مقابله باحمله عمومی وحاضر به انتقام دسته جمعی باشند واین منظور در صورتی فشارد کمه حاصل نخواهد شد مگر با دارا بودن سلاحهای مختلف اتمی و موشکهای دوربرد .

در برابر چنین اقدام قاطع، شوروی حساس ترین مسئله اروپائی را مطرح ساخته است: مسئله وحدت آلمان وتخلیه اروپای شرقی. بولگانین در پیام خود با بزبهاور میتوسد، شوروی حاضر است شرط تخلیه آلمان غربی از نیروهای خارجی، قوای خود را از اروپای شرقی فراخواند . ودر پیام خود بآدنائر خاطر نشان میسازد که خودداری آلمان غربی از دریافت سلاح های اتمی ودورماندن از صف جنگ تنها شرط وحدت آلمان میباشد.

راه حلی که در مقابل شورای اتلانتیك بنظر نخست وزیر شوروی رسیده تشکیل کنفرانسی از سران دول شرق وغرب است تا درباره پایان دادن به جنگ سرد و حل مسئله خلع سلاح بمذاکره پردازند.

شك نیست که در همه این پیشنهادها یك عامل موثر وواقعی وجود دارد

تخلیه اروپا از نیروهای خارجی، حل مسئله خلع سلاح وتشکیل کنفرانس سران دول بزرگ، همرفته واز لحاظ اصولی مفید خواهد بود ولی همه این پیشنهادها در یك موقعیت غیر مساعد فقط مانعی در راه تقویت دنیای غرب خواهد بود اگر شوروی حقیقتا تصمیم بتخلیه اروپای شرقی وقطع آزمایش وتولید سلاحهای اتمی داشته باشد، از هر مذاکره‌ای در این راه نتایج سودمندی حاصل خواهد گردید.

ولی تجربیات ۱۲ ساله اخیر نشان داده که بین گفتار و کردار چه فاصله عظیمی وجود دارد

مذاکره امریکا وشوروی ویا کنفرانس سران دول شرق وغرب، احتیاج بیك شرط اساسی دارد وآن تعادل نظامی جهان است. ناهنگامی که از «کیپ کاناورال» اخبار قطعی درباره موفقیتهای «ژوپیتر-ث» ومخصوصا «اطلس» نرسد این تعادل بدست نخواهد آمد

فردا جمعه هم

جنرال مد

طبق معمول از ساعت ۸ ونیم صبح الی نیم بعدازظهر برای استفاده عموم خانواده‌های محترم باز است. وقت را غنیمت شمرده برای تهیه البسه زمستانی خود و اطفالتان

بفروشگاههای جنرال مد

خیابان سعدی بالا ولاله زار کوچه برلن

مراجعه فرمائید

آ-۲۹۶۰۴ -۱-

بکسانیکه میخواهند بدانند چگونه اسلام در کمتر از یك ربع قرن دولتی عظیم بوجود آورد، بکسانیکه خواهان اطلاع از رژیم سیاسی اسلامند بکسانیکه تفسیر حقیقی عدالت سیاسی ، اجتماعی را در اسلام میجویند بکسانیکه علل تحول اسلام را از دیانتی مقدس بحکومتی استبدادی میجویند

خواندن کتاب: الفتنة الکبری نوشته دکتر طه حسین را توصیه میکنیم•

جلد اول انقلاب بزرگ

ترجمه سید جعفر شهیدی

جلد دوم

علی ودو فرزند بزرگوارش

ترجمه: احمد آرام

ناشر: موسسه مطبوعاتی علی اکبر علمی شاه‌آباد

وناصر خسرو

آ-۲۹۳۹۶ ۱-۳

مشعل خودکار «ایوماتیك»

برای گرم کردن حمام‌های منازل وعمومی، هتل، بیمارستان وکوره‌های مختلف نانوائی وغیره

مشعل ایوماتیك - بی بو - بی دود

وبدون خطر انفجار است وبطور خودکار بکار می‌افتد مصرف نفت سفید یا سیاه یا گازوئیل

شرکت سهامی ایران تکنو - خیابان سعدی تلفن ۳۹۵۶۳

من یك فاحشه دیپلمه هستم

سرگذشتم شنیدنی وعبرت انگیز است از گوشه فاحشه خانه باشما درددل میکنم خاطراتم موثرترین شرح حال واقعی است که تاکنون خوانده‌اید

اگر میخواهید بدانید چگونه فاحشه شدم اگر میخواهید آگاه گردید که اکنون شبانه روزم را چگونه میگذرانم اگر میخواهید بفهمید باچه تلاش و مرارت جانکاهی دیپلم گرفتم صبح یکشنبه سرگذشت مرا در مجله امید ایران بخوانید عرت فاحشه دیپلمه

امید ایران باتوجه بگرانی روزافزون زندگی مردم از این پس باچاپ رنگین وروی جلد عالی ومطالب ابتکاری بهمه خانواده ها راه می‌یابد وبهای آن بایك جزوه نفیس فقط ۶ ریال است

هر کس امید ایران راتهیه کند باید داستان جذاب

فرزند قهرمان

رامجانی بگیرد وبرای جزوه ومجله که در پنجاه هزار نسخه انتشار مییابد پیش از شش ریال نپردازد

۲-۲ آ-۲۹۴۶۸

نجوم برای همه

یا

اسرار آسمانها

اثر: ماکسول رایدر. ترجمه مرتیپ حسینعلی رزم‌آراء

بامقدمه جناب آقای سیدحسن تقی‌زاده

ازانتشارات مؤسسه مطبوعاتی امیر کبیر شاه‌آباد - ناصرخسرو

آ-۲۹۰۲۶ ۲-۲

مهندسه

برای سال ششم ریاضی دبیرستانها

طبق برنامه جدید شورای عالی فرهنگ

تالیف آقایان:

ابوالقاسم قربانی - حسن صفاری

منتشر گردید

بها درتمام کشور ۳۰ ریال

موسسه مطبوعاتی علی اکبر علمی شاه‌آباد وناصر خسرو

آ-۲۹۳۹۴ ۱-۳

اصول روابط خانوادگی

یا

آشنا کردن دختران بوظیفه مادری

نوشته

بانو بتول علوی شبوانی

منتشر گردید

ناشر: مؤسسه مطبوعاتی علی اکبر علمی شاه‌آباد و ناصر خسرو

آ-۲۹۳۹۸ ۱-۳

سپید و سیاه

زن-موسیقی-شراب

قهرمانان داستان جالبی هستند

بنام

شور شورانگیز

که فردا بصورت جزوه وباروی جلد رنگین بطور مجانی تقدیم خوانندگان سپید وسیاه میشود

این جمعه

و هر جمعه

مجله سپید و سیاه را بخوانید

آ-۲۹۶۲۸

کلاسهای انگلیسی بامتد اصل ٤

شروع دوره زمستانی ونام‌نویسی جدید مبتدی و عالی

شماره ۱- چهارراه سیدعلی اول خیابان خانقاه

شماره ۲ - خیابان شاه بین کاخ بیست متری اول دبستان فیروزه ۴۶۶۹۱

آ-۲۰۵۶۹

برای حفظ سلامتی چه باید پوشید

اطباء تشخیص جهان داده‌اند

کفشی که از چرم طبیعی تهیه شده باشد بهداشت بدن را تامین میکند

زیرا

کفش چرمی پارا از شکل طبیعی خارج نمیکند فقط کفشهائی که تخت چرمی داشته باشد طاق پارا نگاه میدارد و باعث تنفس پاشده بالنتیجه مانع درد پا میشود

هیچ جنسی جای چرم طبیعی را نمیگیرد

بادوامترین وبهترین چرمها را از کارخانجات چرمسازی شرکت سهامی میشن تهران تهیه نمائید

تلفن ۲۴۴۳۸- ۲۲۳۱۲- ۲۷۸۳۳

آ-۲۶۰۸۶ ۸-۱۵

بنهایت تاسف فوت علیین مقام آقای حاج اسمعیل نقی‌زاده رادر اردبیل باطلاع خویشاوندان ودوستان میرساند مجلس ترحیم مردانه از ساعت ۹ الی ۱۱ صبح جمعه ۲۲ آذرماه درمسجد اردبیل هاواقع در کلوندك (چال حصار) ومجلس ترحیم زنانه درهمان روز از ساعت سه بعدازظهر درمنزل آقای سلیم نقی‌زاده (خیابان اکباتان کوچه نوائی دست راست (شماره ۱۲۰) برقرار میباشد

محمد آقافضلی - سلمان وهاب زاده - ابراهیم بانکی - کریم علی زاده - علی صادقی - حبیب مجتهدی باقر رکنیان - رضا یعقوبی - تقی طهماسیان زمانی حاج شیر اکبری - حاج محمدی - داود نقی زاده یونس نقی زاده - مهندس مسعود نقی زاده - سلیم نقی زاده - جواد صالحی

آ-۲۰۵۸۹

بعموم بازماندگان آنمرحوم مصیبت وارده را تسلیت میدهیم.

بدینوسیله درگذشت شادروان آقای سید محمد هاشم شهمیرزادی را باطلاع فامیل - دوستان - آشنایان محترم میرساند• مجلس ختم مردانه روز جمعه (فردا) ساعت ۲ ونیم تا ٤ ونیم درمسجد مهدیخان واقع درمیدان شاهپور و ختم زنانه درهمان روز وساعت درمنزل شخصی واقع درچهارراه عباسی خاکی کوچه دانش برقرار میباشد•

حاج سیدرضا مصطفوی تفرشی - یوسفعلی شهمیرزادی غلامعلی احمدی - رحمت‌الله زمانی - سید محمود هاشمیان - سیداحمد هاشمیان - حاجی حسین ریاحی نژاد محمدمهدی شهاب‌الدین - حسین زرین شاد - سیدرضا هاشمیان - حاج سیدباقر هاشمیان - حاج ابوالقاسم شهاب‌الدین - حاج عین‌الله حکمت شعار - سیداحمد هاشمی - سیدمحمود هاشمی - تقی امیری - سیدجلیل هاشمی نیا سیدکریم هاشمی نیا - وحید شهابی شهمیرزادی .

بعموم بازماندگان آنمرحوم مصیبت وارده را تسلیت میدهیم.

آ-۲۰۶۲۱

بمناسبت تصادف ناگوار اولین سال درگذشت مرحوم عماد عصار مؤسس مجله آشفته روز جمعه ۲۲ آذر از ساعت ۳ تا ٦ بعدازظهر مجلس یادبودی درمنزل شخصی آن مرحوم منعقد خواهد بود . ازعموم دوستان وآشنایان تمنا دارد که برای شادی روح آنمرحوم درمجلس مزبور شرکت فرمایند

آ- ۲۰۵۹۷ الاحقر سیدمحمد کاظم عصار

کل نفس ذائقة الموت

بانهایت تاسف درگذشت مرحوم علی اصغر نیك بین را باستحضار اقوام ودوستان وآشنایان میرساند مجلس ترحیم آنمرحوم روز جمعه ۲۲ آذر از ساعت ۲ تا ٥ بعدازظهر درمسجد کاظمیه واقع درخیابان ری، نبش کوچه دردار ومجلس ختم زنانه درهمان روز وساعت درمنزل شخصی واقع درخیابان ری انتهای کوچه آبشار کوی لواسانی شماره ۱۸ منعقد خواهد بود

محمدعلی نیك بین - نصرالله نیك بین - علی اکبر نیك بین مهندس حمید نیك بین - حاج میرزا علی اکبر گلریدی جواد گلریدی - جمال گلریدی - مهندس داود رجبی - سید علی اکبر جویان - هوشنك جویان - سرهنك هدایت‌الله طاهر شیبانی - حسین مهرداد - مهندس مجتبی ملکوتی - حاج آقاضیاء نیك بین - حاج حسن پاك‌پور - احمد طباطبائی - محمود طباطبائی - حاج میرزا علی اکبر نقی‌زاده - حاج غلامرضا نقی‌زاده - صادق افضلی

درگذشت آقای نیك بین مدیر روزنامه نیك بین موجب تاسف است بعموم بازماندگان آنمرحوم وخانواده محترم نیك بین تسلیت میگوئیم

آ- ۲۰۵۹۵

تشکر واعتذار

ازآقایان وخانمهای محترمی که نسبت به مصیبت وارده درگذشت آقای قنبر چهاردهی اظهار همدردی فرموده وهمچنین درمجالس ترحیم حاضر وروح آنمرحوم را شاد فرموده اند موجب تشکر وامتنان قلبی گردید ازخداوند متعال سلامت و سعادت همگی را مسئلت وخواستار میباشم وبواسطه تالم روحی چنانچه قصوری در شرفیابی حاصل شود معذرت مطالبم• آ-۲۰۶۱۱ اسماعیل چهاردهی

بانهایت تاسف درگذشت جوان ناکام احمد گلزاری را باطلاع دوستان وآشنایان میرساند مجلس ختم آنمرحوم ساعت ۲ تا ٤ بعد از ظهر روز جمعه ۲۲ آذر (فردا) درمسجد قندی واقع درخیابان شاهپور مهدیخان دائر می‌باشد•

محمد گلزاری. قاسم حقیقی - محمود هرمیداس - مجید مؤمنی - شعبانعلی تهرانی نژاد - پرویز حقیقی

بازماندگان آنمرحوم تسلیت میدهیم

آ-۲۰۶۰۹

بمناسبت درگذشت مرحوم آیت‌الله آقای حاج میرزا سیدحسن چهارسوقی روضاتی مجلس ترحیم روز جمعه از ساعت ۳ تا ٥ درمسجد صاحب‌الزمان چهارراه مختاری برقرار است .

آ-۲۰۶۲۳ الاحقر سیدابوالقاسم عاملی اصفهانی

شب هفته شادروان جلیله سادات طاهرزاده روز شنبه ۲۳ ماه جاری از ساعت ۳ تا ٥ بعدازظهر درمزار آنمرحومه امامزاده عبداله مقبره مدیر برقرار است•

آ-۲۰۶۱۳ خانواده طاهرزاده - ابوجلادی - آقاجانی

کارکنان باستان‌شناسی درگذشت شادروان جلال تولی را به بازماندگان آنمرحوم خصوصا فرزند برومندش آقای فریدون تولی وبانو مهین تولی همکاران گرامی خود صمیمانه تسلیت میگویند•

آ-۲۰۵۷۳ مصطفوی - صمیمی

بانهایت تاسف مصیبت وارده را بجناب آقای دکتر اکبر زندوکیلی تسلیت عرض مینمایم•

آ-۲۹۵۷۲ دکتر قدیرزاده

باکمال تأثر مصیبت وارده بخانواده محترم روح‌الامینی را خصوصا بجناب آقای سیدمحمود روح‌الامینی تسلیت عرض مینمایم

آ-۲۰۵۸۷ یاتری - علی اصغر تفرشی

بانهایت تأسف درگذشت نابهنگام شادروان قنبر علیخان چهاردهی را بعموم خانواده چهاردهی مخصوصا جنابان حاجی اسمعیل وفرهاد وابراهیم چهاردهی صمیمانه تسلیت میگویم .

آ-۲۹۵۹٦ صدرالشریعه امام جمعه لاهیجان

همکاری ۴ پیمان دفاعی دنیای غرب

آمریکا در پی راه حلی است که پیمان اتلانتیک را به پیمان ریودوژانیرو نزدیک تر سازد - پیمانهای اتلانتیک و بغداد و آسیای جنوب شرقی و ریودوژانیرو بهم نزدیک میشوند

واشنگتن - دولت آمریکا مشغول پیدا کردن راهی است تا بتوان پیمان اتلانتیک شمالی و پیمان ریودوژانیرو را بیکدیگر نزدیک تر ساخت.

موضوع فوق از طرف یک منبع صلاحیتدار فاش گردید.

الحاق دو پیمان فوق قسمتی از یک برنامه جهانی خواهد بود تا بتوان دول آزاد جهان را در مقابل خطرات ناشیه از طرف شوروی متحد ساخت.

در نظر است با اجرای برنامه جهانی فوق پیمانهای جنوب شرقی آسیا، پیمان بغداد، پیمان اتلانتیک شمالی و پیمان ریودوژانیرو بیکدیگر ملحق گردند. برنامه فوق از طرف کنفرانس پاریس مطالعه و بررسی خواهد شد.

استقبال گرم

محافل رسمی از هدف مربوط به نزدیک ساختن ۲۱ کشور عضو پیمان ریودوژانیرو در آمریکای لاتین با پانزده کشور عضو پیمان اتلانتیک شمالی بگرمی استقبال کرده اند

وزیر خارجه ایتالیا هفته گذشته از آمریکای لاتین دیدن کرد و طی مصاحبه مطبوعاتی خود در هفتم ماه دسامبر گفت بعقیده من ملل کشورهای آمریکای لاتین میبایستی با متحدین غربی خود در اروپا نزدیکتر شوند.

وزیر خارجه برزیل هفته قبل گفت چنانچه از برزیل دعوت میشد که بپیمان اتلانتیک شمالی بپیوندد دولت وی این دعوت را تحت مطالعه دقیق قرار میداد.

موضوع الحاق پیمانهائی که میان کشورهای آزاد جهان منعقد گردیده اولین بار در پنجم نوامبر از طرف دالس، وزیر خارجه امریکا، طی یک مصاحبه مطبوعاتی فاش گردید. وی گفته بود که اعضای پیمانهای جنوب شرقی آسیا، بغداد اتلانتیک و ریودوژانیرو میبایستی هرچه بیشتر از فعالیتهای یکدیگر مطلع باشند. (اسوشیتدپرس)

روسای ستاد

پاریس - جلسات رؤسای ستاد ارتش ۱۵ کشور عضو ناتو افتتاح گردید. در این جلسات مسائل مربوط بدفاع کشورهای عضو در برابر قوای شوروی مبادله اطلاعات اتمی و مسئله دادن موشکهای برد متوسط آمریکا بکشورهای اروپائی مورد بحث قرار گرفت. رؤسای ستاد ارتش پیشنهادهای خود را تسلیم جلسات کنفرانس سران کشورهای اتلانتیک که روز دوشنبه تشکیل میشود، خواهند نمود. (رویتر)

جنبه اقتصادی

اتاوا - نخست وزیر کانادا دیفن بیکر اظهار داشت که کانادا در کنفرانس ناتو درباره لزوم توجه بیشتر بجنبه اقتصادی پیمان آتلانتیک را مطرح خواهد ساخت. تاکنون این عقیده مرواج داشته که پیمان ناتو باید فقط جنبه نظامی داشته باشد (آسوشیتدپرس)

تطبیق سیاست

بن - روز گذشته هانس فن بر تانو وزیر خارجه آلمان غربی اظهار داشت متحدین پیمان اتلانتیک باید در تمام مناطقی که بطور مستقیم و غیر مستقیم بدنیای غرب بستگی دارد سیاست خود را بایکدیگر تطابق دهند.

وی لحظه ای قبل از اینکه بن را بقصد پاریس ترک کند بخبرنگاران گفت بنظر وی مهمترین مسئله ای که در کنفرانس پاریس مطرح خواهد شد همین همکاری و تطابق سیاسی دول عضو پیمان است. (آسوشیتدپرس)

رهبری آمریکا

واشنگتن - سناتور تئودور گرین رئیس کمیته روابط خارجی مجلس سنای امریکا از پرزیدنت آیزنهاور درخواست کرد هنگام شرکت در کنفرانس پاریس امریکا رهبری موثر متحدین خود در پیمان اتلانتیک را بعهده بگیرد.

سناتور گرین که چندی قبل از کلیه کشورهای عضو پیمان اتلانتیک دیدن کرده است اظهار داشت تاکنون امریکا آنطور که دول آتلانتیک میخواهد رهبری این پیمان را بعهده نگرفته است.

وی در یک مصاحبه مطبوعاتی نظریات خود را اینطور خلاصه کرد:

۱- تمام دول عضو اتلانتیک مصمم هستند پیمان مزبور حتما بیش از پیش تقویت شود تا برای دفاع و اتحاد غرب حربه موثری باشد.

۲- کشورهای ناتو مایلند امر بکابیش از آنچه تاکنون نشان داده رهبری موثر پیمان را بعهده بگیرد.

۳- مخارج دفاعی پیمان هر روز افزایش می یابد. (اسوشیتدپرس)

در حال اضمحلال

نیویورک - روز گذشته سناتور مانسفیلد طی نطقی اظهار داشت که پیمان دفاعی آتلانتیک شمالی در حال متلاشی شدن است وی افزود که سیار خوشوقت است که پزشکان معالج پرزیدنت ایزنهاور اجازه داده اند بپاریس حرکت کند زیرا آیزنهاور تنها فردی است که میتواند این پیمان را از خطر اضمحلال نجات بخشد

در خاتمه سناتور مانسفیلد گفت در حال حاضر تنها وسایل دفاعی که امریکا در اختیار دارد پایگاههای هوائی این کشور در اروپا و افریقای شمالی میباشد (خبرگزاری فرانسه)

دالس بپاریس رفت

واشنگتن - امروز بعد از ظهر دالس با هواپیما از واشنگتن بقصد پاریس حرکت کرد. (خبرگزاری فرانسه)

پیامهای بولگانین به چهار دولت غربی

شوروی حاضر بتخلیه اروپای شرقی است

در اروپای مرکزی باید یک منطقه خلع سلاح شده و بیطرف بوجود آید - صرف نظر کردن از تسلیحات اتمی تنها شرط تحقق وحدت آلمان است

پیام آیزنهاور

لندن - مارشال بولگانین نخست وزیر شوروی ضمن نامه ای که برای پرزیدنت آیزنهاور ارسال داشته و متن آن دیشب از رادیو مسکو پخش گردید اظهار داشته که شوروی حاضر است در کنفرانسی که با شرکت سران کشورهای بزرگ جهان تشکیل گردد شرکت نماید و مسائل مورد علاقه دو کشور در این کنفرانس مطرح گردد.

نامه مذکور تصریح نکرده کدام کشورها باید در این کنفرانس شرکت نمایند

نامه بولگانین اضافه میکند که کشورهای ناتو برای بالا بردن قدرت نظامی و آمادگی جنگی خود مرتبا مشغول تدارک میباشند اما این اقدامات هیچگونه کمکی به تخفیف وخامت اوضاع جهان نخواهد کرد.

در این نامه نخست وزیر شوروی خاطر نشان گردیده که امریکا همزمان با فعالیت هائی که برای حصول موافقت درباره مسئله خلع سلاح میشد تمام هم خود را مصروف بدست آوردن پایگاه موشکی در کشورهای اروپای غربی می نماید تا بتواند سلاحهای اتمی خود را در این کشورها مستقر نماید و این اقدامات فقط موجب افزایش خطر بروز جنگ سوم جهانی خواهد شد.

در این پیام مارشال بولگانین به پرزیدنت آیزنهاور اطلاع میدهد که دولت شوروی حاضر است تمام نیروهای خود را از کلیه کشورهای عضو پیمان ورشو فراخواند مشرط آنکه دولتهای امریکا و انگلستان و فرانسه نیز نیروهای خود را از خاک آلمان غربی خارج ساخته

بقیه در صفحه چهارم

یک تفسیر

حمله صلح شوروی مانور تبلیغاتی است

مسکو - بطوریکه مطلعین غربی در مسکو اظهار کرده اند در اینموقع که مقدمات تشکیل کنفرانس سران دول پانزده گانه اتلانتیک شمالی در پاریس فراهم شده دولت شوروی بار دیگر برنامه حمله صلح جدیدی را بموقع اجرا گذاشته است منظور شوروی از اجرای این برنامه آنستکه موقعیت جهانی خود را محکمتر سازد. ناظرین مزبور خاطر نشان ساخته اند که این بار نیز مانند دفعات گذشته برنامه حمله صلح شوروی با ارسال نامه هائی برای سران دول غربی و هند آغاز شده است. در موقعیکه موضوع کانال سوئز بمیان آمد و همچنین هنگامی که اخیرا دولت شوروی مدعی شد که ترکیه صلح سوریه را مورد تهدید قرار داده است نیز نامه هائی از طرف بولگانین برای رهبران بعض از دولتها ارسال گردید که طی آن دولت شوروی مدعی صلح خواهی شده بود.

ناظرین مزبور سپس خاطر نشان ساختند که جرائد و رادیوهای شوروی هیچگونه خبری درباره این امر در برنامه های داخلی خود برای مردم شوروی پخش نکرده اند ولی در برنامه های خارجی با آب و تاب فراوان از آن سخن گفته اند و همین امر نیز دلیل بر شروع برنامه «حمله صلح» میباشد.

پیش قدمی علمی

بولگانین که موقع حمله سه تن بکشورهای انگلیس و فرانسه اعلام کرده بود که یک اقدام خطرناک امپریالیستی دست زده اند که ممکنست موجب بکار بردن موشکهای دو پرواز شود در یادداشت اخیر خود بیش از دفعه گذشته به پیشرفت های علمی شوروی اشاره کرده است.

عبارت دیگر در این یادداشت همان مطلبی که در سابق از طرف نیکیتا خروشف دبیر اول حزب کمونیست و سایر رهبران شوروی بیان شد تکرار گردیده که از جمله خاطر نشان شده که مسلح کردن مجدد آلمان موجب افروخته شدن آتش جنگ جهانی خواهد گردید.

طرح جدید

دیپلماتهای غربی در مسکو افزودند که کرملین برای ایجاد اتفاق و دوستگی در بین کشورهای عضو اتحادیه دفاعی آتلانتیک از کلیه فرصت های ممکنه استفاده خواهد کرد و قمرهای مصنوعی و موشکهای خود را مرخ آنها خواهد کشاند.

دیپلماتهای آسیائی معتقدند که کشورهای طرفدار بیطرفی نظیر برمه، هند و سیلان از طرف رهبران شوروی تحریک خواهند شد که یک نقشه جدیدی را برای خلع سلاح بر طبق امیال زمامداران کرملین طرح کنند.

یکی از دیپلماتهای آسیائی در مسکو اظهار داشت که در نظر است چنین طرحی که مورد پشتیبانی کشورهای کمونیست نیز میباشد تهیه شود.

مانور تبلیغاتی

واشنگتن - دبیر وزارت دولت آمریکا روسیه شوروی را متهم کرد باینکه سعی دارد کنفرانس آینده سران کشورهای عضو پیمان اتلانتیک شمالی را تحت فشار قرار دهد.

دیروز سخنگوی وزارت خارجه آمریکا گفت که دولت آمریکا در هر حال متن پیام بولگانین را بدقت مطالعه خواهد کرد. لینکلن وایت، افسر مطبوعاتی وزارت خارجه آمریکا گفت بعقیده آمریکا پیام بولگانین یک مانور تبلیغاتی است. (اسوشیتدپرس)

آمریکا نمی خواهد راه مذاکره را با شوروی مسدود کند

نظر اصلی امریکا آنست که با استقرار پایگاههای موشک برد متوسط در اروپا جوابی بموشک قاره پیمای شوروی بدهد

واشنگتن - امروز آیزنهاور برای مقابله با حمله دیپلماتیک اخیر شوروی در آستانه تشکیل کنفرانس سران پیمان ناتو با مشاورین درجه اول نظامی خویش ملاقات خواهد کرد.

در این جلسه مفاد نامه اخیر بولگانین نیز مورد مذاکره قرار گرفت بعلاوه برنامه آمریکا در مذاکرات ناتو نیز در این جلسه که چند ساعت بطول خواهد انجامید مطالعه خواهد شد

جان فاستر دالس وزیر امور خارجه پس از شرکت در جلسه مذکور بلافاصله عازم پاریس خواهد شد

بقرار اطلاع آیزنهاور پاسخ نامه بولگانین را تا تشکیل کنفرانس ناتو و مذاکره با سران دیگر کشورهای عضو بعقب خواهد انداخت

حساسیت آمریکا

ناظرین سیاسی اظهار میدارند که وزارت امور خارجه آمریکا درباره نظر بعضی از محافل سیاسی اروپائی که معتقدند نزدیکی با مسکو ممکنست بن بست جنگ سرد کنونی را پایان بخشد از خود حساسیت زیاد نشان می دهد

در محافل سیاسی واشنگتن اظهار نظر میشود که دولت آمریکا نظر به تشکیل کنفرانس از سران دول بزرگ را در موقعیت کنونی که پیشرفتهای موشکها و مسئله بدست آوردن پایگاههای نظامی موقعیت حساسی را در جهان فراهم کرده نمیخواهد بکلی مردود اعلام کرده باب مذاکره در این باره را بکلی مسدود نماید

اما باید دانست نقطه نظر اصلی آمریکا در کنفرانس ناتو آنست که با بدست آوردن پایگاههائی برای موشک های برد متوسط خود در کشورهای اروپائی پاسخی باختراع موشک های قاره پیمای شوروی داده باشد و از اینرو موافقت با تشکیل کنفرانسی مرکب از سران دول بزرگ در چنین شرائطی ممکنست برای آمریکا متضمن اشکالاتی باشد. (رویتر)

انگلیس و اعراب برضد اسرائیل

لندن - روز گذشته مطلعین امور سیاسی اظهار داشتند اسرائیل بریتانیا اخطار کرده است که بعنوان حل مسئله عرب - اسرائیل بکوشش دول عربی برای تقلیل خاک اسرائیل نپیوندد.

الیاهو الات سفیر اسرائیل در لندن طی یک مذاکره یکساعت و نیمه بسلوین لوید اطلاع داد تسکین وضع اعراب مخرج اسرائیل بیش از آنچه از بحران خاورمیانه بکاهد بر شدت آن میافزاید

ضمنا مقامات دولتی بریتانیا افشا کرده اند که دولت اردن یا یکی از کمپانیهای سازنده هواپیماهای جت وارد مذاکره شده تا ۱۸ جت جنگی مجهز از آن خریداری نماید.

سخنگوی وزارت خارجه بریتانیا گفت هنوز اجازه صدور این هواپیماها بدست دولت نرسیده است

مطلعین میگویند الات گزارش کاملی از اوضاع کنونی اسرائیل بسلوین لوید تحویل نموده و گفته است اسرائیل بیم دارد مبادا بریتانیا با اعراب متحد شده و خاک اینکشور را محاصره نمایند. (آسوشیتدپرس)

برای تحقیقات علمی

لندن - روزنامه دیلی اکسپرس عصر دیروز اطلاع داد که ایالات متحده از سال آینده همه ساله مبلغ پنجاه میلیون دلار برای کمک بتفحصات علمی متفقین خود به کشورهای اروپای غربی خواهد پرداخت

مراکز فروش - تهران خیابان نادری فروشگاه محمود والبرز - خیابان شاهرضا فروشگاه همایون - آبادان ستاره آبی - اهواز کالای خانه (از شهرستانها نماینده می پذیریم)

آ - ۲۹۴۸۸ — ۱ - ۴ — «کانون طوطی»

(۱) آ - ۲۶۶۱۰ — طوطی

آ - ۲۹۲۸۴ — طوطی

مردم تهران.. خدا حافظ ... (پرفسور سوسول)

نمایشنامه محبوب شما فقط ۴ شب دیگر میهمان شما خواهد بود و بعد از حضور شما خدا حافظی کرده با بادان میرود تا برای ۴ شب مردم آبادان را محظوظ کند

برنامه آینده تاتر تهران درام مهیجی که خاطره آن هرگز فراموش نخواهد شد

«محاکمه ماری دوگان»

باشرکت ستاره زیبای تاتر تهران که همه انتظار دیدن او را دارند (فخری اسودی)

۲-۲ — آ - ۱ - ۲۹۴۸۴۲

پیام های بولگانین به‌چهار دولت غربی

بقیه ازصفحه سوم

وباین کشور سلاحهای اتمی تسلیم ننمایندوپایگاههای اتمی در آلمان غربی ایجاد نکنند.

(خبر گزاری رویتر ـ فرانسه)

مطالعه پیام بولگانین

واشنگتن ـ روز گذشته پرزیدنت ایزنهاور با دالس راجع بپیام اخیر مارشال بولگانین مذاکره کرد در این جلسه راجع بکنفرانس آینده پیمان اتلانتیك باحضور روسای کشورهای عضو این پیمان نیز مذاکره شد

رئیس جمهور امروز یکروز جمعه فردا بطرف پاریس حرکت خواهد کرد کنفرانس اتلانتیك روز دوشنبه افتتاح خواهد شد.

روز گذشته سخنگوی کاخ ابیض از هر گونه تفسیری در باره پیام مارشال بولگانین خودداری کرد تا امروز فقط گفت که مقصود اصلی مارشال بولگانین اینست که توجه جهانیان را از کنفرانس آینده پیمان اتلانتیك منحرف سازد

(خبر گزاری فرانسه)

پیام به ادنائر

بن در نامه ایکه مارشال بولگانین برای صدراعظم آلمان غربی دکتر ادنائر فرستاده است بوی توصیه میکند که از سیاست اعمال قدرت که از سال ۱۹۴۹ دولت آلمان غربی در پیش گرفته است دست برداشته و از ایجاد پایگاههای اتمی در سرزمین آلمان مخالفت بعمل آورد و از مسلح ساختن ارتش آلمان باسلاحهای اتمی صرفنظر کند و باتوجه باین که آلمان در صف اول قرار داشته و سخت در خطر است از گرفتن کمك و سلاحهای اتمی از آمریکا خودداری کند بخصوص که این تنها شرط تحقق وحدت آلمان خواهد بود مارشال بولگانین در پیام خود میگوید مخصوصا این موقع را برای ارسال پیام خود انتخاب کرده است زیرا بزودی کنفرانس سران پیمان آتلانتیك در پاریس تشکیل خواهد شد و دولت شوروی میل دارد کشورهای غربی از نظریات وی مستحضر باشند زیرا مسلم است که تمام نقشه هائیکه در این کنفرانس طرح خواهد شد برای صلح جهانی خطرات بزرگی در بر خواهد داشت نامبرده میافزاید که دولت شوروی هیچوجه ترسی از تصمیمات این کنفرانس ندارد و بطور قطع وضع شوروی و کشورهای عضو پیمان ورشو طوری است که هر گونه تصمیمی از طرف کنفرانس آتلانتیك اتخاذ گردد قادر نخواهد بود بکشورهای بلوك شرقی لطمه‌ای وارد آورد یا آنها را متزلزل سازد و از این حیث شوروی و متحدینش بیمی ندارند.

مارشال بولگانین سپس اضافه میکند که در حال حاضر نمیتوان امیدواری بخلع سلاح داشت ولی کشورهای جهان میتوانند بعضی تعهدات اخلاقی در این مورد قبول نمایند از نظر دولت شوروی این تعهدات میتواند در مورد عدم استعمال سلاحهای اتمی و عدم توسل بزور و قدرت نظامی برای حل اختلافات بین کشورها باشد و از طرف دیگر ممکنست یك قرارداد عدم تجاوز بین کشور های عضو پیمان ورشو و کشور های عضو پیمان آتلانتیك منعقد گردد.

و همچنین طرفین از تبلیغات علیه یکدیگر و از اظهارات خصومت آمیز خودداری نمایند.

مارشال بولگانین پیشنهاد میکند که برای مدتی از آزمایشهای اتمی خودداری شود در اروپای مرکزی یك منطقه بی طرف خلع سلاح شده بوجود آید و بین ۳ کشور امریکا و شوروی و انگلستان قراردادی برای عدم تسلیم سلاحهای اتمی بآلمان غربی و شرقی منعقد گردد و از طرف دیگر لهستان و چکسلواکی نیز تعهد کنند که در سرزمین خود پایگاههای اتمی ایجاد ننمایند

این اقدامات ممکنست باردیگر حس اعتماد بین المللی را ایجاد نماید. مارشال بولگانین میگوید که دولت آلمان غربی با اقدامات خود باعث شده است که مذاکرات خلع سلاح بنتیجه نرسید و مقدمات یك جنك جهانی اتمی فراهم گردد.

در خاتمه مارشال بولگانین متذکر میگردد که آلمان غربی میتواند بنحو موثری برای رفع بحران بین المللی و بهبود روابط شرق و غرب اقدام نماید.

(خبر گزاری فرانسه)

چیز تازه‌ای نیست

بن ـ بقرار اطلاعی که حاصل شده است بعقیده صدراعظم آلمان غربی کنراد ادنائر و وزیر خارجه آلمان فن برتانو در پیام اخیر مارشال بولگانین چیز تازه‌ای مشاهده نمیشود که بتواند تغییری در روابط میان دو کشور بدهد ولی این حسن را دارد که در این پیام هیچگونه تهدیدی دیده نشده و لحن آن ملایم است و ادنائر بهتر خواهد توانست پاسخ خود را تهیه و تسلیم دولت شوروی کند (خبر گزاری فرانسه)

بن ـ صدراعظم آلمان غربی ادنائر تصمیم دارد بکنفرانس پیمان اتلانتیك پیشنهاد کند که نامه اخیر بولگانین را مورد مطالعه قرار دهد (خبر گزاری فرانسه).

پیام به گایار

پاریس ـ روز گذشته سفیر شوروی در فرانسه وینوگرادف باقلیکس گایار ملاقات کرد این ملاقات یك ربع ساعت طول کشید وقتی سفیر شوروی از اتاق فلیکس گایار بیرون آمد بخبر نگاران گفت که نامه‌ای از مارشال بولگانین تسلیم نخست وزیر فرانسه کرده است نامبرده افزود که متن این نامه با نامه های سابق که از طرف دولت شوروی تسلیم کشورهای غرب شده است بکلی فرق دارد زیرا این نامه پیام صلح دوستی است در خاتمه وینوگرادف افزود که نامه های دیگری برای پرزیدنت ایزنهاور و ادنائر صدر اعظم آلمان غربی فرستاده شده است ولی متن این نامه‌ها یکسان نیست.

(خبر گزاری فرانسه)

نامه بولگانین

لندن ـ با کوپ مالیك سفیر کبیر شوروی در انگلستان امروز پیامی از جانب مارشال بولگانین نخست وزیر شوروی بهارولدمك میلان نخست وزیر انگلیس تسلیم کرد. متن این پیام هنوز افشاء نشده است.

گفته میشود نامه بولگانین به مك میلان نظیر نامه پرزیدنت ایزنهاور میباشد مقامات مطلع بریتانیا اظهار داشتند در این نامه مسئله خلع سلاح پیمان اتلانتیك شمالی، تاسیس پایگاههای پرتاب موشك در بریتانیا مورد بحث قرار گرفته است.

اطلس باموفقیت آزمایش شد

نیروی زمینی آمریکا ماه مصنوعی خودرا برای پرتاب آماده میکند

اعلامیه وزارت دفاع آمریکا ـ وزارت دفاع آمریکا نیمه‌شب دیشب اعلام کرد که موشك قاره‌پیمای اطلس آمریکا در کیپ کاناورال مورد آزمایش قرار گرفته است.

در اعلامیه کوتاهی که منتشر شده وزارت دفاع آمریکا اطلاع میدهد که این آزمایش برای اطمینان از طرز عمل موشك مزبور صورت گرفته است و کارشناسان مربوطه از اتمام آن رضایت کامل حاصل کرده‌اند.

موشك نیروی زمینی

واشنگتن ـ دیروز نیروی زمینی آمریکا اولین عکسهای مربوط بقمر مصنوعی که توسط موشکی از نوع ژوپیتر ـ ث بآسمان پرتاب خواهد شد پخش نمود تا در جراید چاپ شود. قمر مصنوعی ارتش آمریکا برخلاف قمر مصنوعی که قرار است از طرف نیروی دریائی اینکشور بآسمان رها شود شکل استوانه است. این قمر مصنوعی از قمر نیروی دریائی بزرگتر است ولی از لحاظ وزن مساوی است. قمر نیروی زمینی آمریکا بطول ۳۰ اینچ یعنی ۷۵ سانتیمتر و بقطر ۱۵ سانتیمتر است با بستن موشك مرحله آخر باین قمر مصنوعی طول آن ۱۸۰ اینچ یعنی ۲۰۰ سانتیمتر میشود.

وزن قمر مصنوعی نیروی دریائی و ارتش زمینی آمریکا هر یك معادل ۲۰ پاوند یعنی در حدود ده کیلوگرم است.

وزن کل قمر مصنوعی ارتش زمینی آمریکا که شامل وزن موشکها نیز میباشد در حدود پانزده کیلوگرم است.

(آسوشیتدپرس)

سقوط قمر در نروژ

اوسلو ـ در اوسلو خبر داده شد که جسمی که هنوز بدقت شناخته نشده در خاك نروژ سقوط کرده و منفجر شده و احتمال میرود که این جسم یکی از اقمار مصنوعی و یا یك موشك باشد که از طرف یك دولت نامعلوم پرتاب شده است.

این جسم در یکی از مزارع نروژ سقوط کرد و یك جوان روستائی نوزده ساله آنرا رویت کرده است.

جوان مزبور اظهار داشت که کارشناسان نیروی هوائی و مامورین انتظامی نروژ قطعات این جسم را پس از سقوط جمع آوری کرده‌اند. (آسوشیتدپرس)

الجزایر حاضر بمذاکره

مونترو ـ روز گذشته رهبر تبعیدشده ملیون الجزایر اظهار داشت جبهه ملی آزادی الجزایر حاضر است براساس قطعنامه روز سه‌شنبه سازمان ملل متحد با مقامات فرانسوی وارد مذاکره شود.

وی درخواست کرد برای همکاری مؤثر تر این مذاکرات محرمانه صورت بگیرد و یادآور شد که بموجب قطعنامه سازمان باید میانجیگری سران مراکش و تونس نیز در نظر گرفته شود: (آسوشیتدپرس)

پیش افتاده ترین کشور خاور میانه

محاکمه ده نفر متهمین بتوطئه علیه رژیم کنونی سوریه آغاز گردید

مسکو ـ دیروز خالد العظم رئیس هیئت نمایندگی سوریه که بشوروی مسافرت نموده اظهار داشت:

«کمك شوروی موجب خواهد شد که سوریه به پیش افتاده ترین کشور صنعتی خاورنزدیك تبدیل شود.»

خالدالعظم این سخنرانی را پس از آن که قرارداد شوروی و سوریه در کرملین امضاء شد ایراد نمود. طبق قرارداد مزبور شوروی در ساختن راه آهن، سدهای آبیاری، خطوط شوسه، کارخانه های برق و سایر طرحها بسوریه کمك خواهد کرد.

دیشب هیئت نمایندگی سوریه شام برادر کرملین صرف نمود و سپس بتماشای اوپرای کارمن در بالشوی تئاتر رفت.

(آسوشیتدپرس)

محاکمه توطئه‌گران

دمشق ـ دیروز یك دادگاه نظامی در سوریه محاکمه ده نفر از اتباع سوریه را که متهم بتوطئه و خرابکاری علیه دولت کنونی سوریه هستند شروع کرد.

میان متهمین نام ادیب شیشکلی و سرهنك حسینی، وابسته نظامی سابق سوریه در ایطالیا دیده میشود.

فقط پنج نفر از متهمین در دادگاه حاضر بودند زیرا سایرین در خارج از خاك سوریه بسر میبرند. دادگاه نظامی سوریه مدعی است که متهمین با کمك سه نفر از اعضای سفارت امریکا که استون دبیر دوم سفارت ایالات متحده نیز جزء آنها بوده در سوریه سعی داشتند از طریق خرابکاری و توطئه دولت سوریه را واژگون نمایند شیشکلی اینك در سوئیس است.

سرهنك حسینی در ترکیه سر میبرد و سه نفر دیگر در خاك لبنان هستند اتهام وارده بمتهمین از طرف رئیس دادگاه بشرح زیر است:

۱ـ اجرای یك کودتای نظامی داخلی با کمك افراد مسلح حزب غیرقانونی ناسیونال سوسیالیست

۲ـ توطئه قتل افسران ارشد و سیاستمداران در سوریه از جمله اکرم حورانی رهبر حزب سوسیالیست و رئیس پارلمان، خالد بکداش رهبر حزب کمونیست سوریه، ژنرال عفیف بزری رئیس ستاد ارتش سوریه، سرهنك عبدالحمید سراج رئیس سازمان اطلاعات ارتش سوریه.

۳ـ منحل ساختن پارلمان و بوجود آوردن پارلمان جدید از طریق انتخابات غیر قانونی بدون شرکت دادن حزب سوسیالیست در انتخابات.

۴ـ بوجود آوردن یك رژیم نظامی در سوریه.

دادگاه نظامی سوریه علیه سه نفر امریکائی که اعضای سفارت امریکا در دمشق بوده و چندی پیش از سوریه اخراج گردیدند هیچگونه اقدامی نخواهد کرد.

(آسوشیتدپرس)

برای آزادی کامل الجادرچی

بیروت ـ عده‌ای از سیاستمداران لبنان و سران اقلیت لبنان نامه‌ای برای ملك فیصل دوم پادشاه عراق فرستادند و در آن از پادشاه عراق تقاضا کردند که شخصا برای آزادی کامل الجادرچی رهبر حزب مخالف عراق دخالت نماید رهبران لبنانی یادآور شدند که اکنون فرصت آن رسیده است در احکام دادگاهها که هنگام حمله بمصر صادر شد تجدید نظر شود

یخ شکن اتمی

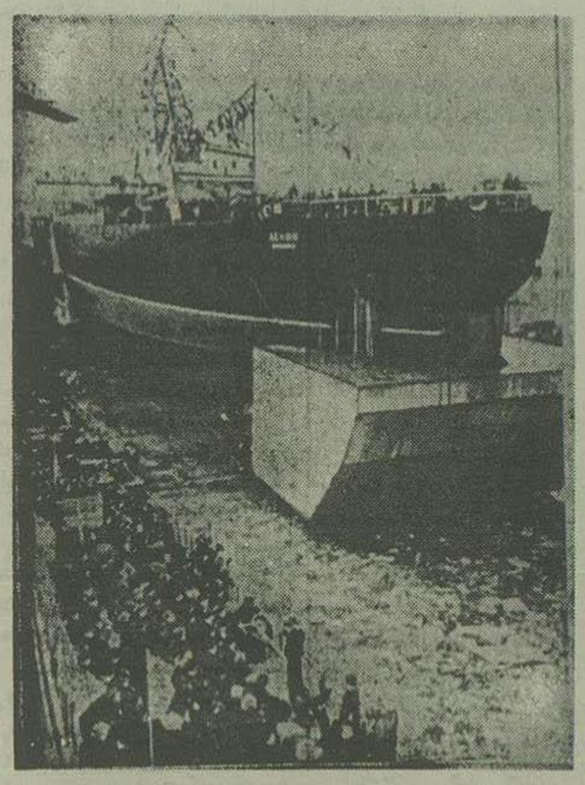

چند روز پیش یخ شکن ۱۶ هزار تنی شوروی بنام لنین بآب انداخته شد. این کشتی نخستین یخ شکن جهان است که باموتور اتمی مجهز میباشد. لنین بناوگان شوروی در اقیانوس منجمد شمالی ملحق خواهد شد.

حزب کمونیست الجزایر و یوگسلاوی

بلگراد ـ یك هیئت نمایندگی از طرف حزب کمونیست الجزایر برای بازدید از یوگسلاوی و مذاکره با کمیته مرکزی حزب کمونیست یوگسلاوی باین کشور وارد شد. (رویتر)

آ ـ ۲۹۶۰۶ خطوطی

وقت شناسی معرف شخصیت است

زیبا پسندی نمونه عالیترین صفت انسانی است
وانتخاب خوب حسن سلیقه شمارا نشان میدهد

ZENITH

یك ساعت زنیت

شخصیت و زیبا پسندی و حسن سلیقه شمارا ثابت میکند

نماینده انحصاری ـ برادران جواهری لاله‌زار کاشی ۳۳۴

آ ـ ۲۹۵۱۲ ـ۱ـ

تجارتخانه سردار پیاراسنگه سرای جواهری تلفن ۲۳۲۰۶

آ ـ ۲۹۴۹۶

اخذرای برای انتخابات اطاق بازرگانی

پیرو آگهی شماره ۵۷۳۶ـ۱۳ر۹ر۳۶ فرمانداری تهران بدینوسیله مجددا باطلاع عموم آقایان و بازرگانان و شرکتها و بنگاههای بازرگانی میرساند که روزهای شنبه ۲۳ و یکشنبه ۲۴ و دوشنبه ۲۵ انجمن نظارت انتخابات از ساعت ۸ صبح تا ۱۲ و ۳ تا ۶ بعدازظهر برای اخذرای در محل اطاق بازرگانی واقعه در خیابان جامی ـ کوی اطاق بازرگانی منعقد است. کسانیکه دارای کارت بازرگانی بوده و بر طبق قانون حق دادن رای داشته باشند میتوانند در ساعات مقرر بانجمن نظارت مراجعه و بدادن رای مبادرت کنند.

انجمن نظارت انتخابات دوره ششم اطاق بازرگانی تهران

آ ـ ۲۹۵۹۲

نتیجه قرعه‌کشی سری ۳۶۴

بلیطهای هفتگی بخت آزمائی ملی

شماره			
٤	٥٠	ریالی	
٢٧	١٠٠	«	
٠٣٧	١٠٠٠	«	
٤٠٤٢	٢٠٠٠٠	«	
٧٧٣٤٣	٢٥٠٠٠٠	«	
٧٧٣٤٤	١٠٠٠٠	«	
٧٧٣٤٢	١٠٠٠٠	«	

آ ـ ۲۹۵۹۴ بنگاه بخت آزمائی ملی

آگهی دعوت صاحبان سهام

طبق تقاضای کتبی مورخه ۲۰ر۶ر۳۶ سهامداران شرکت سهامی برق باط کریم بدین وسیله باطلاع عموم سهامداران شرکت میرساند چون هیئت مدیره سابق روی نظریات خصوصی و تنظیم صورت جلسه خالی از حقیقت تشکیل مجمع عمومی را موکول به ۴ر۱۱ر۳۶ نموده‌اند دعوت میشود که در تاریخ ۶ر۱۰ر۳۶ ساعت ۴ بعدازظهر در دفتر شرکت واقع در جنب نهر فیروزآباد حضور بهمرسانند.

دستور جلسه:

۱ـ انتخاب هیئت مدیره و بازرسان

۲ـ استماع گزارش هیئت مدیره و بازرسان

۳ـ تصویب ترازنامه و میلان در صورت صحت

۴ـ تعیین حق‌الزحمه هیئت مدیره جدید.

علی معینی ـ بازرس قانونی شرکت

آ ـ ۲۰۵۹۳ـ۱

استعفای وزرای دادگستری و ساختمان اردن

عمان ـ دیروز سخنگوی دولت اردن اظهار داشت که وزیران دادگستری و ساختمان بدلائل خصوصی استعفا کرده‌اند.

محافل مطلع اظهار میدارند علت استعفا انتشار بعضی از اخبار در روزنامه‌ها بود که سپس از طرف دولت تکذیب شد.

ظاهراً از قول وزیر دادگستری نوشته شده بود که دولت اردن در نظر دارد هیئتی بانگلستان و آمریکا بفرستد و نظر اعراب را در مورد فلسطین شرح دهد.

(آسوشیتدپرس)

بمباران از راه دریا و هوا

رباط ـ دیروز هواپیماهای السپاتائر و نیروی دریائی اینکشور قسمتی از ناحیه شمالی ایفنی را بمباران نموده و مسلسل سته‌اند.

هدف اصلی این عملیات حمله شورشیان بوده است که در یك ناحیه کوهستانی متمرکز شده بودند. (رویتر)

روزانتشار ۲۷ آذر نشریه هنری آشنا

ASH. N.A. CO آ ـ ۲۹۶۰۲

روغن هیمسفریو

بهترین روغن برای موتور دیزل شما را خواهد بخشید

نماینده انحصاری برای ایران، شرکت سهامی ایران کانادا

خیابان خیابان لیر کوچه برق، ساختمان سدیانی تلفن ۵۰۴۱۱

آ ـ ۲۹۵۲۲

آ ـ ۲۹۵۲۴

اطلاعات

انتقاد

از علی جواهر کلام

التماس دعا

در آن روزهای قدیم که مردم سایر شهرستانها خیلی چیزها از تهران می‌شنیدند وگمان می‌کردند علی‌آباد شهری است مردی ازاهالی مشهد بازنش مشورت کرد که چه بهتر او هم سری به تهران بزند وبلکه یك سرمایه وسوقاتی تازه برای بروبچه‌ها بیاورد وآنها را نو نوار کند.

زن مشدی این پیشنهاد راپسندید ومردك ازمشهد عازم تهران شد مدتی درکوچه‌ها وخیابانهای تهران پرسه زد بعدکه دید از هیچ جا خبری نشد بعنوان خداحافظی باز هم همه جارفت که بنده عازم مشهد هستم همه گفتند آی مشدی جان التماس دعا، التماس دعا- مردك دست ازپا درازتر بمشهد بازآمد.

زن وبچه مشدی که منتظر ورود او بودند همگی باستقبال دویدند که آی مشدی جان سوقاتی چه آوردی؟ مشدی گفت دوتا خرجین پرازالتماس دعا آورده‌ام حیف که بیش از دو خورجین نداشتم واگر صدتاخورجین هم داشتم پراز التماس دعا میشد همه گفتند التماس دعا التماس دعا این مثل بدان آوردیم که ازاواخر سلطنت فتحعلی شاه تاکنون همین طور دسته دسته وتك تك ازایران بدنیای خارج رفته‌اندکه برای ما سوقاتی بیاورند.

سوقاتی مادی سوقاتی معنوی ولی باورکنید که جز التماس دعا چیزی نیاورده‌اند وبعضی‌هاشان که اصلانه آمده‌اند ونه التماس دعا آورده‌اند واین است که وضع ما همانطورها مانده است البته حالاها رانمیگویم مقصودم قدیم‌هاست که همینطور رفتند وآمدند یکبار حرف‌وپرمدعائی تحویل دادند ومارا باین روزگار انداختند نباید از انصاف گذشت حالاها گرفتاری‌های فعلی ما قسمت عمده‌اش ارث گذشتگان است که برای ماگذاشته‌اند والبته گرفتاری های یکقرن راکه نمی‌شود باچهار سال وپنج سال رفع کرد وبدبختانه ما دردوره‌ای واقع شده‌ایم که‌چوب آن غفلت‌ها وگشادبازی‌های سابق را میخوریم واین طور از همه چیز محروم مانده‌ایم فکرش را بکنید گوشت کیلوئی پنج تومان تخم‌مرغ یکی سه ریال مرغ یکی ده تومان پنیر سیری پنج قران سه سیرماست کاسه‌ای سه قران برنج که نمیدانم چه عرض کنم اگر بگویم کیلوئی بیست وهشت ریال میگویند‌اشتباه کرده‌ای درهرصورت زندگی طوری سخت شده که هیچکس نان‌بنانش نمیرسد هیچکس شکم سیر بخود نمی‌بیند. شما یکمرتبه باین مدرسه های ابتدائی تهران سر بزنید رنك وروی این بچه‌ها را ببینید که‌چطور ازکم قوت وغذائی زار ونزارمانده‌اند وبزرك‌ها بدتر ازکوچك‌ها هستند بازهم عرض‌میکنم‌همه‌این گرفتاریها مربوط به گذشته‌هاست که خوردند وخوابیدند وچرند بافتند و برای ما از فرنگستان التماس‌دعاسوقاتی آوردند حالا الحمدلله دارند کار می‌کنند خوب هم‌جنبیده‌اند وانشاءالله که بنده وسایر پیرمردها و پیررنها هم آنقدر زنده میمانیم که نتیجه فعالیت‌های کنونی را ببینیم ولی خدا عمرشان بدهد اگر یك‌کمی هم فکر این‌گرانی را می‌کردند خیلی خوب بود واقعاگرانی کمر شکن شده‌است.

بعضی‌ها میگویند این گرانی فقط بار سنگین کارمندان دولت شده که حقوق ثابت دارند سایرین گران میخرند گران هم می‌فروشند ولی بنده این مسئله اقتصادی را با مشدی اکبر بقال درخانه‌مان صحبت کردم اومیگفت نه فلانی اشتباه است وقتی که اجناس اینطورگران شد ماهم که کاسب وتاجر هستیم ضرر می‌کنیم چون قوه خرید کم می‌شودکسی جنس نمیخرد واهل بازار پشت سرهم ورشکست می شوند البته این حرف مشدی اکبر بقال که فرمایش فلان دکتراقتصاد وپرفسورکشاورزی وبازرگانی‌نیست ولی چیزی که هست امثال بنده حرف‌مشدی‌اکبربقال‌را بهتر میفهمیم

ما وخوانندگان

جاده افسانه

آقای محمد حسن‌خلیل گرگانی مینویسد چند سال پیش برای‌تهیه مسکن دولت اراضی عباس آباد را بین عده‌ای ازافسران وکارمندان‌خود تقسیم نمود و نیزعده‌ای از طبقات محروم اجتماع برای فرار از خانه بدوشی باطمینان اینکه چون این زمینها را دولت فروخته و تقسیم‌نموده است ودرمالکیت وتقسیم بندی آن بعداً حرف وبحثی نخواهد شدباقرض وفروش اثاثیه‌ازاین‌زمینها خریداری نموده‌اند ولی همینکه خواستندنسبت بساختمان آن اقدام کنند زمزمه احداث جاده‌سوم ازطرف شهرداری آغاز گردید نتیجه این‌شده است که جاده سوم بصورت یك‌جاده‌افسانه‌ای درآمده‌ومعلوم نیست‌چه‌دست‌مرموزی آنرا طلسم کرده است .زیراهیچ‌عقل سلیم باور نمیکند که در دنیائی که بشر پیچیده‌ترین‌مسائل وفضایای‌علمی را باتیروی‌عقل و پشتکار باسرعت سرسام آورحل میکندوحتی‌در صدد تصرف کرات آ.. انی است احداث یك جاده ۷ کیلومتری‌آنهم درزمین بسطح‌و هموار بیش ازسه‌سال وقت مطالعه‌وبررسی بخواهد .

یك‌مشکل تازه

آقای خاکپاکی نانوا از همدان مینویسد در مورد تغیرنان‌های‌معمولی به‌نان ماشینی گذشته از آنکه‌صد هزار کارگران‌نانوائی رابیکارخواهد نمود خوبست توجه‌نمایند همانطورکه تغیر نژاد اسب‌های کردی‌وامثال آن به‌نژاداسبهای‌مجاری‌بواسطه‌آب‌وهوای ایران بعدم موفقیت منجر شد موضوع تغیر نژاد نان‌موجبات‌تضییع هزینه ومواجهه باعدم رغبت عمومی نشود .

گل و خاك وخرابی

آقای جواد محمودی مینویسد:در زمینه‌اقدامات اداره‌راهنمائی‌ورانندگی درمنع‌پیاده‌روها ازمعابرسواره‌وماشین رو سوالزام‌بعبورومرور ازمعابرپیاده‌رو لزوماً توجه‌شهرداری تهران راجلب نمائید که‌اغلب‌سطح‌پیاده‌روهای‌خیابان های‌اسفالت‌شده سابق‌دراثرسائیدگی بخرابی منجروبمروز زمان بچاله ها وحفره‌های آب جمع کن مبدل شده‌و اکثرکوی وکوچه‌ها بهمین‌وضع و کیفیت مشهوداست‌ودرموقع‌بارندگی گلاب وشلاب ومنجلاب‌عابرین را مزاحم وبآلودگی‌دچارند .

چه‌باشد چه نباشد

آقای علی طلعت مینویسد اگر عقد وامضاء قرار داد در کشور باید محترم باشد چه‌قانون سرقفلی‌موجود باشد وچه‌نباشد وقتی‌کسی بموجب سندرسمی سلب حقی‌از خودنمود ویابعکس حقی‌بکسی واگذار کرد دولت یك‌وظیفه دارد وآن اینست که امضاء کننده راباحترام و مراعات امضاء خود اجبار کند فرض شود که سرقفلی برسمیت شناخته شد و قوانین‌متعددهم وضع‌شدوقتی موجر درضمن‌اجاره‌تصریح میکند که‌مستاجر حق سر قفلی ندارد و مستاجر هم‌قبول شرط نمود عقداجاره واقع میشود آیااین‌شرط واین‌عقد واین امضاء باید محترم باشد ومحاکم‌بآن ترتیب اثر بدهند؟

فقط دوسال؟...

ازاهواز بانو اشرف نساجیان می نویسد شوهرم حبیب‌الله نساجیان هشت ماه قبل برای‌گرفتن کرایه خانه بمستاجر خود مراجعه مینماید مشارالیه باضربه لگد اورا مقتول میسازد اخیراکه محاکمه او بعمل آمده دادگاه اورا فقط بدو سال حبس محکوم ساخته است‌درصورتی که این ضربه منتهی بفوت اوشده وچنین مجازاتی برای جبران‌جنایت کافی نیست.

خوشحالی یك خانواده

آقای سید ابوالقاسم گوهری مینویسد یکنفر آموزگار پنجاه ساله هستم ودرجوادیه کلبه‌ای دارم که فقط دو اطاق دارد باالحاح و التماس زیاده ازحدخانم وبچه‌هایم یك رادیو به هشتاد تومان خریدم حال رادیوبرق میخواهد اگرمانعی درکار نیست برای خوشحالی و سرگرمی خانواده یکفرد زحمتکش وآموزگار مقرر فرمائید کارخانه برق میهن یك رشته سیم برق و کنتور بکلبه بنده بدهد و وجه معمول کنترش را باقساط ماهیانه یکصد تومان بگیرد. گویا تقاضایم زیاد بزرك نباشد.

جعفرخان جهانگرد

کلوخ انداز را پاداش سنك است

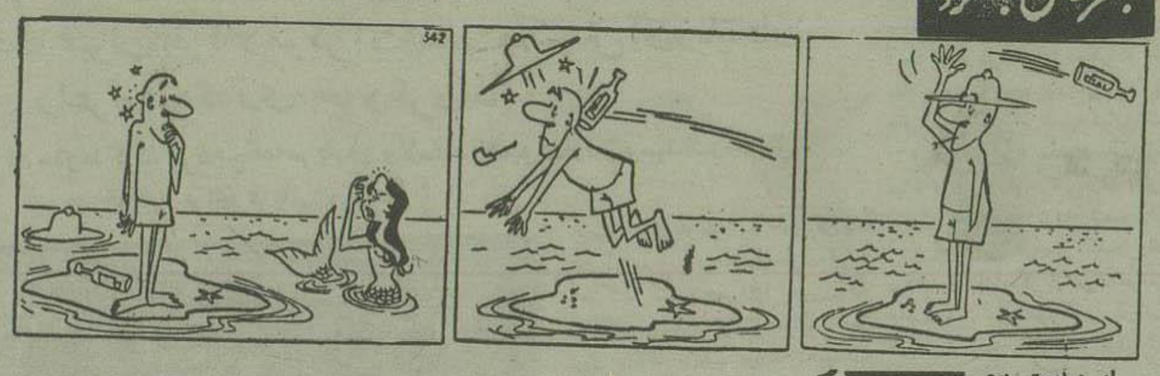

از راست بچپ

از اینجا و آنجا

امور شخصی

آقای سامرست موآم رمان نویس انگلیسی‌که اکنون ۸۳ سال دارد و ۲۱ داستان و۲۵ نمایشنامه بقلم او چاپ ومنتشرگردیده است چند روز قبل نامه‌ای بعنوان‌کلیه خویشان، دوستان وآشنایان خود فرستاده و ضمن آن تقاضاکرد چنانچه نامه خصوصی ازاو دارند معدوم سازند.

آقای سامرست موآم دلیل این‌تقاضا را باین ترتیب ذکرنموده‌که این نامه‌ها مربوط به امور شخصی من میباشد ومن از تصور اینکه بعد از مرك من نامه‌های مزبور چاپ ومنتشر میگردد ناراحت هستم وفکر می‌کنم همان ۲۱ داستان و۲۵ نمایشنامه بعنوان ارمغان کافی باشد.

شوهر پنجم

تقریبا مسلم شده‌است که‌ریتاهیورث ستاره سینمای امریکا بزودی باجیمس هیل ۴۱ ساله ازدواج خواهدکرد.

جیمس کارگردان است ومشغول‌تهیه فیلمی‌است‌که ریتاهیورث درآن‌شرکت خواهد داشت.

وقتی ازریتا درباره ازدواج پنجم او سئوال‌کردند جواب داد «هرگز درتمام عمرم تااین حد خوشحال نبوده‌ام.»

تصور میرود ریتاکه اکنون ۳۹سال دارد دربیان این مطلب‌کاملا محق میباشد!!

سیگار- سیگاربرك- پیپ

آخرین آمار تهیه شده نشان میدهد که پیپ، سیگار برك وسیگار بترتیب درافزایش مرك ومیر مؤثرند.

طبق این آمار آنهائی‌که پیپ می کشند ۱۲ درصد وآنهائی‌که سیگار برك می‌کشند ۲۲ درصد و آنهائی که بکشیدن سیگار اعتیاد دارند ۶۸ در صد بیشتر در معرض خطر مرك قرار دارند.

بچه معجزه

خانم اوا مجارستانی‌که ۲۷ سال دارد چند روز قبل بچه‌ای بدنیاآورد این بچه در حقیقت معجزه علم‌بشمار میرود زیرا موقعی‌که خانم‌اوا حامله شد مرض علاج ناپذیری داشت وباو گفته بودند هم خود او وهم بچه‌اش را ازبین خواهند برد.

درهمین موقع آقای پاك‌صبوح یکی ازپیشوایان روحانی اندونزی بلندن مسافرت نموده بود وبراثر تلقینات او خانم اوا بزندگی امیدوار شد و ضمنا دستورهای بهداشتی را موبمو اجرا نمود وبالاخره درعین ناامیدی هفته قبل دختری زیبا بوجود آورد که نام اورا بچه معجزه‌گذارده‌اند.

فشارخون بعداز ۶۵ سالگی

برخلاف عقیده قبلی دانشمندان مطالعات انجام شده نشان میدهد که فشار خون افراد بعد از ۶۵ سالگی بطور مستمر اضافه نمیشود بلکه خیلی‌کم تا ۷۴ سالگی بالا میرود واز آن به بعد درزنها به آهستگی پائین می‌آید ودر مردها بهمان حال باقی میماند.

متوسط فشار خون مردها بعد از ۶۵ سالگی ۱۴٫۵ ودر زنها ۱۵٫۶ میباشد.

امراض قلبی وکار

نسبت بروز امراض قلبی درآنهائی که بیش ازحد توانائی‌کار می کنند خیلی زیاداست.

مطالعات انجام شده روی ۱۰۰ نفر از مبتلایان بامراض قلبی که‌کمتراز ۴۰ سال دارند نشان داده است عده زیادی از آنهاکسانی هستند که در هفته بیش از ۶۰ ساعت کارمیکنند وبطور خلاصه بیش از آنچه بدنشان قدرت دارد بخود فشار می‌آورند.

دزدی ساعت

درسیدنی دزدی بمغازه جواهرفروشی رفت ویك ساعت دیواری بزرك سرقت نمود ولی وقتی‌که قصد داشت از مغازه خارج شود زنك ساعت شروع بنواختن‌کرد ودزد بدشانس دستگیر گردید.

دزد باانصاف

درداونیرت آقای لئونارد صبح یکی از روزهاکه میخواست سرکار خود برود متوجه شدکه قالیاق ماشین او را دزدیده‌اند.

روزبعد باکمال تعجب مشاهده‌کرد که قالیاق مزبور در محل خود نصب گردیده ویادداشتی به آن ضمیمه است. روی یادداشت مزبور نوشته شده بود.

«خیلی متاسفم‌که اندازه ماشین من نبوده.»

دستور مادر

در فرستونا بچه ده ساله‌ای رابجرم دزدی دستگیر نمودند. مادر این‌بچه ضمن بازجوئی اعتراف کردکه به‌بچه خود دستور میداده است دزدی کند تا مخارج خانواده آنها تامین گردد وبعنوان توضیح‌اضافه‌نمودکه‌آخراگر خود من باین‌کار مبادرت نمایم‌بالاخره کارم بدادگاه وزندان خواهدکشید. و آنوقت‌کسی نیست‌که از بچه‌هایم مراقبت نماید ولی اگر چنین‌پیش‌آمدی برای پسرم روی دهد ازدیگرفرزندانم برای این‌کار استفاده خواهم‌کرد.

جدول کلمات متقاطع شماره ۷۹۷

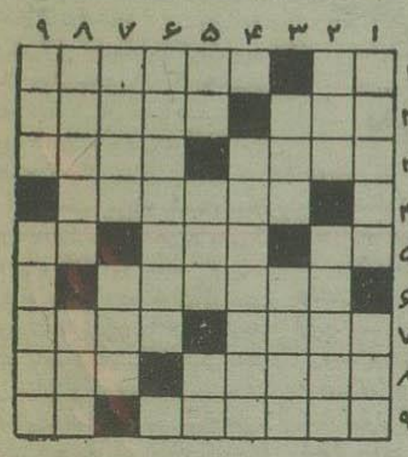

افقی- ۱- خوبان چنین نباشند- از خانمهای تازه‌درآمد ۲- چندماه پیش‌در آنجانیز جنگی‌برپا بود- این‌هم نوعی از چراغ است ۳- بی‌جهت با خال مهرویان دم‌ازبرابری زده است- هم خیابان دارد و هم لباس ۴- ازوسایل مسافرت وحمل و نقل درنقاط قطبی ۵- کوچك- علم- از خوشگلهازیباست ۶- ازوسایل خوابیدن در حیاط ۷- پارچه چرك تاب- بی بندوبار ۸- چهارپایان بارکش‌راگویند- سنگینی ومتانت ۹- ازواحدهای قدیم قزاقخانه- بدون.

عمودی- ۱- گوشت سرخ شده وخون‌دار- آدم شکاك ومنفی باف درهرکاری می‌آورد ۲- اگر بامر هم نپخت باید نیشترش‌زد- مخدرات استعمال می‌کنند تابسیر عالمش برونند ۳- مال بعضی‌ها از جای‌گرم درمی‌آید- نمره وعدد ۴- ازآرزوهای قدیم مردم پایتخت‌که جامه عمل می‌پوشد ۵- حرف‌نفرت- همراه رفت می‌آید تانظافت‌کامل باشد- حرف آخرین ۶- مربوط بروزگار کهن ۷- ستارگان- معروف است که از قزوین می‌آید ۸- قیمتش‌از کمیابی است نه فایده- سابقا همه بزرگان داشتند ۹- بادوافاده بهم ریخته- حالتی‌نقطه مقابل نشئه.

حل جدول شماره ۷۹۶

افقی: ۱- خرمالو- رز ۲- یاغی- تارك ۳- زو- مارنك ۴- ریحان- جرمی ۵- کن- می ۶- ندا- بیرون ۷- لیکور- اق ۸- ساتر- ابرو ۹- گل- متبادر.

عمودی: ۱- خیزران- سك ۲- راوی- دلال ۳- مغ- حکایت ۴- ایمان- کرم ۵- ان- بو ۶- وتر- میراب ۷- انجیر- با ۸- زرگر- وارد ۹- رك- سقنقور.

انجمن فرهنگی ایران و آلمان

جهت فراگرفتن زبان آلمانی وراهنمائیهای لازمه از کلاسهای‌زبان انجمن‌واقع‌درچهارراه پهلوی‌خیابان شاهرضا استفاده نمائید.

نام‌نویسی‌جهت کلاسهای مبتدی که‌ازاول‌دیماه شروع‌میشودو کلاسهای پیشرفته‌ومکالمه همه روزه ازساعت پنج‌الی ۸ بعدازظهر دردفتر انجمن

آ-۱۹۲۴۳ ۳-۶ مدیر کلاس های انجمن

دکتر طهمورث فروزین

جراحی عمومی - بیماریهای داخلی

ترك‌تریاك - شیره‌ومرفین درچهارروز بدون‌خماری - بیخوابی، درد اعضاء و کمترپن ناراحتی وعوارض‌بعدی .

اسلامبول مقابل کنتیناتال ۵ونیم تاحشت بعدازظهر- تلفن ۳۳۱۸۹

آ-۲۸۶۲۸ ۳-۴

آگهی مناقصه عملیات لوله کشی

بانك‌سپه عملیات لوله کشی‌مجرای آب‌قنات جعفری‌واقع‌در داودبه‌راه شمران‌را ازمظهر قنات‌تا مقابل بی‌سیم‌قصر بمناقصه‌واگذار مینماید شرکت هائی که‌دارای صلاحیت‌فنی‌باشند میتوانندأوراق‌ونقشه‌مورد مناقصه‌رادرمقابل پرداخت‌مبلغ‌ششصد ریال ازکارپردازی بانك‌سپه‌دریافت‌نموده سپس‌پیشنهادات خودراتاتاریخ ۳۶٫۹٫۳۰ ضمیمه قبض‌سپرده مبلغ‌پنجاه‌هزارریال که حساب جاری‌شماره ۲۶۹۱ کارپردازی‌بانك‌سپه‌ریخته‌شده‌باشد در پاکت ممهور به دفتربانك تاآخرروز ۳۶٫۹٫۳۰ تسلیم‌نمایند.

پاکات‌رسیده ساعت‌ده‌صبح روزیکشنبه‌اول دیماه درمانك باز و قرائت خواهدشد.

حضورشرکت کنندگان درجلسه‌مزبور آزاد وبانك‌دررد ویاقبول‌یك یا کلیه‌پیشنهادات‌مختارخواهدبود.

آ-۲۹۲۷۴ ۲-۲

بانك سپه

مقاطعه کاران محترم توجه فرمایند

تعدادلاستیك مخصوص گریدر وماشین‌های راهسازی باندازه‌های زیر

۱۸در۸۲۵	۲۰در۱۴	۲۴در۱۴
۲۰در۱۱۰۰	۲۴در۱۳	۲۴در۱۸

اخیرا برای شرکت سهامی جهان‌موتوروارد شد.

نشانی‌خیابان امیر کبیر (برق‌سابق) تلفن ۵۱۴۶۹-۵۰۶۸۵

آ-۲۹۵۵۰

آ-۲۹۰۷۴ ۳-۹

کارخانه وطن کازرونی

یکباردیگر باعرضه کردن پتوهای جدیدبرقی‌خودرا تهیه کنندگان اجناس‌مشابه‌داخلی وخارجی ثابت‌میکند

ازفروشگاه کارخانه وطن کازرونی خیابان‌سعدی‌دیدن کنید تاباماهمعقیده‌شوید. فیش‌های‌این فروشگاه‌راکه نمره‌گذاری‌شده تاروزقرعه‌کشی نگهدارید

آ-۲۹۵۷۴

شماره دی

اطلاعات ماهانه

روزیکشنبه اول دی

بتویر میلارز

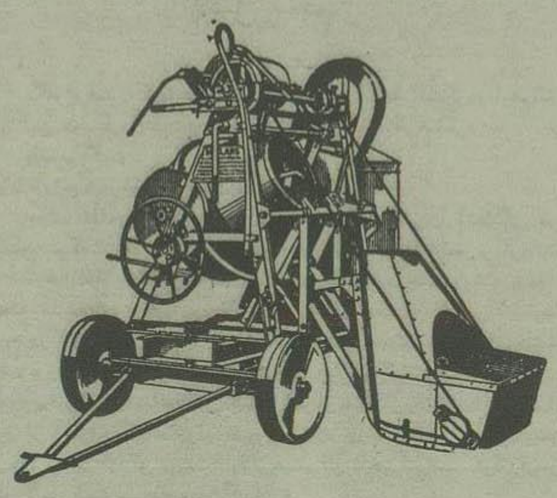

از ۱۰۰ لیتر تا ۸۰۰لیتر باموتور های معروف‌لیستر ورستن موجوداست ونیز ماشین های اسفالت پزی از (۵)تن ساعتی بالا تا ۴۰تن‌موجود میباشد.

ازمقاطعه کاران شهرستانهاخواهشمنداست بامکاتبه جزئیات پیشنهادات ما را بخواهند ونیز برای تلمبه ویبراتور.غلطك‌وماشین‌های نظیر آن مراجعه‌فرمایند

شرکت‌سهامی تهران‌اروپ- میدان‌فردوسی

آ-۲۹۰۹۰ ۴-۵

بهترین - مطمئن‌ترین - ارزان ترین

مرباها ومارمالادهاوکنسروها بوسیله‌شرکت‌سهامی کنسرو و مواد غذائی‌درکارخانه کنسرو شاهی‌بارعایت کامل‌اصول‌فنی و بهداشتی تهیه‌وفعلا درمحلهای زیر:

۱- خیابان آمل کوچه دقت تلفن‌شماره ۳۷۴۰۱ شرکت سهامی کنسرو مواد غذائی.

۲- خیابان اسلامبول- مغازه‌خزرتلفن شماره ۳۹۰۰۵ بفروش می‌رسد.

برای‌خریدکلی که‌متضمن‌تخفیف‌قابل‌توجه‌می‌باشد‌شرکت‌مراجعه‌فرمایند

آ-۲۷۱۶۴ ۵-۱۰ شرکت‌سهامی کنسروومواد غذائی

شبه ازصفحه‌اول

بافا.

مافاراهنمای تأمین‌آتیه خودشماوفرزندان شمااست شماهم میتوانید با شرایط سهل‌ماباشصت ریال‌ازقطعات‌مختلف اراضی جاده کرج باسندمالکیت نقد واقساط خریداری فرمائید

خیابان شاهرضا چهارراه کالج - بافا

(آگهی آسیا)

آ- ۲۹۲۰۴ ۱-۵

برای تهیه جابه آژانسهای مسافربری مجاز ماشرکت سهامی حمل‌ونقل ایران‌وترکیه ۵۱۲ خیابان فردوسی تلفن ۴۵۸۱۱ و۴۷۲۹۱ مراجعه‌فرمائید.

آ-۲۹۵۶۰ «کانون طوطی»

ساختمان

همه کس آرزو میکند

که‌بدون‌تماس‌باپناه‌یا تجاوزوکارگر ومشکلات تهیه‌مصالح و ده‌هادردسر دیگر خانه‌ای‌زیبا وراحت ماارزانترین بهای ممکنه‌دراختیارداشته باشد

علاقمندان‌مژده‌میدهیم که‌شرکت‌جنرال‌مکانیك بامهندسین متخصص وسازمان‌مجهزخودبرای‌انجام این‌آرزو آماده‌است

خیابان‌شاهرضا - نبش کوی‌البرز تلفن ۴۵۴۰۸و۴۷۴۸۹

آ-۲۹۵۱۶

۲۱ آذر روز نجات آذربایجان!

چگونه متجاسرین تحت عنوان «فرقه دموکرات» مدت یکسال آذربایجان را عرصه ترکتازی خود کردند

وقتی تبریز بوسیله ارتش ایران سقوط کرد، مردم چکمه‌سربازان ولاستیک کامیونها را میبوسیدند و اطفال خودرا برای قربانی میبردند!

۱۲ سال قبل یك قسمت از خاك گهربیز میهن ما- آذربایجان بزیر چکمه‌های خونین مزدوران بیگانه افتاد که هدفی جز تجاوز وجنایت نداشتند.

کار این جنایت بالاگرفت ویك سال دوام یافت ولی آذربایجان که افتخار ایران است تسلیم‌ناپذیر بود. آتشی که درقلب او زبانه می‌کشید هیچگاه خاکستر نمیشد.

آذربایجان مردانه ایستاد واز خود دفاع کرد وتا آخرین نفس از تلاش ومبارزه باز نماند.

فرقه دروغین دموکرات که می خواست سرایران را ازبدن اوجدا کند باهمه جنایتها وفجایعی که کرد در برابر رادمردی آذربایجان استقامت نتوانست نمود وبالاخره تسلیم شد وفرزند ایران رادرمیان سیل اشك وخون بمادرخود سپرد و مذبوحانه فرار کرد.

ارتش دلاور ایران تحت رهبری شاهنشاه جوان ما بیاری آذربایجان شتافت ومیهن فروشانی راکه‌بساط حکومت بیداد وخودسری پهن کرده بودند تارومار نمود وعده‌ای را بدست عدالت سپردوبدینوسیله آذربایجان پس ازیکسال جنك و خونریزی وجنایت نفس راحت کشید.

ارتش ایران بخاطر فتح آذربایجان هر سال روز تاریخی وپر افتخار ۲۱ آذر را جشن می‌گیرد و بدین مناسبت ازتمام واحدهای ارتشی رژه‌ای درمیدان جلالیه در پیشگاه بزرك ارتشتاران فرمانده برگزار میشود. مادر رپرتاژ زیر چند منظره برجسته ازاین روز تاریخی را از نظر خوانندگان میگذرانیم.

دوست سربازان!

در خواجه غیاث ٤۲ کیلومتری، میانه یکعده سرباز باکامیون‌جلوتر آمده بودند ولی کامیونهای بعدی درراه مانده بود. سربازان تکلیف خود را نمیدانستند وبرای تهیه غذا وسیله‌ای نداشتند متحیربودند که چه‌کنند گرسنگی هم به آنها فشار آورده بود ودیسیپلین‌سربازی اجازه نمیداد از غذاهای قهوه‌چی استفاده کنند.

پیرمردی که فرزندش درخدمت سربازی بود وباین جرم چندین بار ازطرف دموکراتها مضروب ومجروح شده‌بود سراغ فرزند خودرا گرفت. اتفاقا فرزند او جزء همین گروهان بود وسربازها که اورا می‌شناختند نشانی پسرش را داده مژده دادند که باهمین کامیون‌ها خواهد آمد. اشك ازچشم پیرمرد سرازیر شد بلافاصله بده مجاور رفت، مقداری نان لواش وپنیر ویك مرغ برای آنها آورد. این هدیه درآن روز ودر میان چنان سرمائی بسیار پر- ارزش بود.

فعالیت نیروی هوائی

پشت سنگرهای قافلانکوه نزدیك میانه هشتادکامیون فرقه در طول جاده دیده میشد. روزهای ۱٦ و ۱۷ و۱۸ آذر اکتشافات بوسیله خلبانان آغاز شد. روز نوزدهم اولین بمب روی کامیون‌ها رها گردید. بیستم بمباران شدت یافت. ۹ دستگاه هواپیما هریك دو بمب پنجاه‌کیلوئی وهشت بمب ۱۲٫۵ کیلوئی روی آنها رهاکردند.

روزبیست ویکم هنگامی که دموکراتها فرارمیکردند ازمیانه به بعد درقره چشمه بوسیله هواپیما تعقیب میشدند.

تمام جاوجنجالهائی که براه افتاده بود مبنی براینکه هواپیماهای دموکراتها ازچکسلواکی آمده و دراین جنك شرکت خواهندکرد دروغ محض بود، فقط ۳هواپیما داشتندکه یکی از «هند» ودوتای دیگر ازنوع «داکس بکاروس» بودکه از تهران فرارکرده بودند. یکی از آنها موتورش خراب و دیگری تحت تعمیر وسومی هم حتی نتوانسته بودفرارکند.

آنچه مسلم است دموکراتها تشکیلات مرتب ومنظمی داشتند. خوار باری که ازخود بجای گذاشتند برای آذوقه دوسال یك لشکر کامل کافی بود. سربازخانه آنهاکه در تبریزغارت شد پربود ازشکر وقند وقورمه- روغن- برنج- آرد- داروهای گرانقیمت وانواع واقسام وسائل دیگر!

پکبار خلبانان‌رافریب‌دادند

موقعیکه خلبانها برای بمباران‌آنها از ارتفاع خود کاسته و مانهانزدیك میشوند فدائیان عیناًمثل‌سربازهای خودی بلکه بهتر وزودتر از آنها دستمالهای سفید راپهن میکنند و صنف سوار دستمالها را روی‌یال‌ودم اسبهای خود می‌اندازند وبا اینکه هواپیما بالای سرآنها تا۳۰ متری هم دور میزده برای اغفال او حتی‌یك تیرهم خالی نمیکنند.

افسر هوائی که‌متعجب مانده‌بود «چگونه باین سرعت قوای خودی از قافلانکوه گذشته ، برمیگردد واز فرمانده سؤال میکنند تحقیقاً قوای ماتا چه‌نقطه‌ای رسیده‌اند.

-هنوز قوای مادرقافلانکوه هستند خلبان که‌متوجه‌نیرنك مخالفین‌میشود بمنطقه اولیه مراجعت وبا احتیاط و مهارت بمبهارا درست‌روی سرآنها رها میکند.

انفجاربمب در کوه و انعکاس صدا چنان عکس العمل شدیدی در آنهائیکه زنده مانده بودند ایجادکرد که‌دیوانه وار ازصخره‌ها پریده و بقعردره پرتاب میشدند .باید اعتراف کرد دراین جنك نیروی هوائی رل مهمی رابازی‌کرد وعده‌ای ازاهالی تبریز تا «بستان آباد» پیشوازآمده بودند .در باسمنج دوفرسخی تبریز محشری برپا بود .غوغای جمعیتی که درانتظار ارتش بودند .

گریه‌ها -هوراها - قربانیها - شلیك تفنگهاهیاهوی عجیبی براه انداخته‌بود مردم چکمه افسران و لاستیك کامیونهارا میبوسیدندوقتی سرتیپ هاشمی به‌تبریز رسید آنقدر او رابوسیده‌بودند که صورتش‌زخم شده بود.

روزهای ۲۰ و ۲۱ درتبریزچه خبر بود؟

روز بیستم از طرف فرقه اعلامیه ای صادر شد و حکومت نظامی اعلام گردید .عبور ومرور ازساعت ٦بعداز ظهرقدغن شده بود ولی‌این اعلان‌فقط تاسه ساعت بقوت خود باقی بود . همانروز محصلین رابسالن دبیرستان فردوسی بردند و در آنجا سخنرانی مفصلی از طرف دکتر جهانشاهلو معاون پیشه‌وری بر علیه حکومت مرکزی‌ایراد کردند .

درساعت ۲۱روز ۲۰ مردم کاملا ازجریان کار مطلع وآماده قیام بودند وچهاربعدازنصف شب‌درگوشه و کنار برسرفدائیان ریخته باچوب و سنك اسلحه را ازدست آنها میگیرند .روزهای ۲۱و۲۲ بین‌اهالی وفدائیان جنك شدیدی درگیر بود. ساعت ٥٫٤ بعدازظهر روز ۲۲ ستون اعزامی واردشهرشد درحالیکه‌هنوز فدائیان بعضی نقاط ازجمله ارك را که‌یك بنای بلندومسلط برشهراست دردست داشتند و وقتی‌اتومبیل‌حامل مخبرین جراید از خیابان میگذشت رگبار مسلسل دموکراتها بطرف آنها باز میشد. روزهای ۲۰ و ۲۱ آذر مردم بکلانتری های دمکراتها حمله برده وعده‌زیادی را خلع‌سلاح کردند وبعد دیوانه وار باسنك وکلنك بطرف آثاری که فرقه‌بوجود آورده بود حمله کرده و هرجاعکس‌های سران فرقه‌را گیر میآوردندپاره پاره میکردند .عصر همانروز بمرکز فرقه حمله‌ور شده و شهررا بدست گرفتند .بالاخره‌ارتش وارد تبریز شد ومردم آنجا پس از یکسال دوباره زبان‌فارسی‌بگوششان رسید .

مردم بجلو عمارت شهرداری‌هجوم آوردند .

مردم ازکوچك وبزرك سرتاپاغرق درسلاح بودند.

هرکامیون حامل سربازان‌مخبرین جراید که‌وارد مشد هزاران‌گلوله تفنك یا اسلحه کمری بافتخارش شلیك‌میشد .

شلیك‌مثل یك‌مرض مسری دقیقه به دقیقه رویتزاید مینهاد بطوری که‌از هیچ نقطه شهرنبود که‌صدای تیربه گوش نرسد

ماجرای بانکهای آذربایجان

هنگامیکه درقافلانکوه زدوخورد شدید ادامه داشت غلام‌یحیی‌به‌میانه رفته وبرئیس بانك آنجا که عبدالله مهاجری‌آذر بودامرمیکندکه‌موجودی صندوق خود راتحویل دهد .

رئیس بانك که احساس کرده بودغلام یحیی خیال فرار داردتقاضا میکند که بمعیت موجودی بانك بخدمت جناب آقای وزیر جنك برود غلام یحیی سوار جیپ خود شده ، میگوید بسیار خوب‌تو هم باآن کامیون بیا- مهاجری آذر میگوید: مرا بردند بترکمن چای درآنجا یك‌صاحب‌منصب آمدوآهسته حرفی درگوش غلام‌یحیی گفت-غلام یحیی هم‌با پارابلوم خوداورا از پای در آورده امرکرد فوری‌بطرف تبریز حرکت کنیم. جیپ‌غلام یحیی‌درجلو حرکت میکرد وکامیونهای حامل پول واثاثه درعقب بودند .همینکه به‌تبریز وارد شدیم من‌او کامیون پیاده شدمو یکسر بطرف بانك‌ملی رفتم وجریان‌را برئیس بانك تبریز گفتم وقبضی راهم‌که درازاءموجودی صندوق بانك‌بمن داده بودند ارائه دادم دراینموقع شورش در شهر در گرفته بود و کامیون حامل پولهای بانك میانه‌بدست‌اهالی افتادو پس‌از زدو خورد مختصری که‌با فدائیان مستحفظ آن کردندکامیون راکه نمیتوانستند روشن کنندهول داده وبعمارت استانداری‌آوردند.

درهمان اثناء که‌بانك میانه باین سرنوشت دچار شده بوددموکراتها میخواستند موجودی بانك‌تبریز را هم‌بربایند .

رئیس بانك ملی تبریز میگوید ساعت ۱۰روز ۲۱آذر دونفر فدائی که میخواستند سی میلیون ریال بروات واوراق بهادارو قریب‌نهصد هزار تومان وجه‌نقد واسناد ده‌میلیون ریال طلب‌از بانکهای خارجی راباخود ببرند ،ولی‌سمیعی عضو بانك‌بکمك پاسبانهای بانك تمام‌آنها رادستگیر کرده واموال فوق‌را که قصدبیرون بردن آنرا داشته‌اند ازآنهامیگیرد.

همانشب ساعت۱۱/٥ دوازده نفر مهاجر بامسلسل ازپشت بام بازار ببانك حمله میکنند ولی‌پاسبانها که ازپشت بام‌بانك برآنها مسلط بودند بدفاع میپردازند و مانع ورودشان بمحوطه بانك میگردند.

چندروز بعدازاینکه ارتش درتبریز مستقر شدماثاثیه غلام یحیی را: همان کامیونی که بوسیله اهالی فدائیان گرفته شده، درعمارت استانداری محافظت میگردید یائین آوردندودر حضور مخبرین جراید و سرتیپ هاشمی بارهارابازکردندیك‌صندوق آهنی محتوی ۲۲۸۲۷٤۷/٥ ریال اسکناس جزء محمولات کامیون‌بود دراین صندوق مقداری فشنك‌اسلحه کمری وظروف نقره وبعضی اسناد نیزدیده میشد.

مرندیا کشتارگاه دموکراتها

مرند که‌بین جلفاو تبریز واقع است ناظر جانبازیهای عده‌زیادی از بیگناهان بوده‌ودر دوکیلومتری‌این شهر تبعیدگاه یا بقول اهالی کشتارگاه دموکراتها قرارگرفته بود. مرکزدادگاه صحرائی آنهامرند بودشرح خودکشی غم‌انگیز فرماندار آنجاکه ازطرف‌فرقه دمکرات باین مقام منصوب شده بودیکی ازداستان هائیست که‌بین مرندیها شایع‌است.

«مکرم ترابی» مدتی‌فرماندارا‌هرو میانه بود ودر اواخرعمرفرقه‌دمکرات بسمت بخشداری مرند منصوب‌شد.

مردم ازاین شخص کاملا راضی بودند وقبل‌ازاینکه ارتش ناحیه‌مرند رادردست گیرد خودکشی کردترابی دروصیت نامه خودگفته بود: سلام مرا بصاحب منصبان‌قشون برسانید وتلگرافی‌که بشاه ونخست‌وزیرایران کرده‌ام مخابره کنید

پس‌از دفن جسد من اشیاء و لباسهای مرا صورت نموده جهت خانواده‌ام بسلماس بفرستید.

ودر تلگرافی که‌بمرکز مینماید میگوید : اگرمیدانستم پیشه‌وری خیال خیانت دارد بااوهمکاری‌نمی‌کردم ولی‌حالا دیگرکیست‌که باور کند من‌یك‌آدم وطنپرستی هستم . من‌باچه‌روئی بچشم هم‌میهنان خودم نگاه‌کنم. برمن‌ثابت‌شد که‌آلت‌دست یکمشت وطنفروش خائن شده‌ام‌ولی افسوس‌که دیگر چاره‌ای جزانتحار ندارم.

زنها سربازان رامیبوسیدند

در اینجا نمیتوانیم ازوطنپرستی مردم رضائیه یادنکنیم

این آذربایجانیان رشید بقدری‌از ورود ارتش ایران بآذربایجان خوشحال بودند که‌علاوه برقربانیهای بیشمار عده‌ای میخواستند خود راسر راه فرمانده‌نیروها سربرند .

- مرهنك زنگنه‌راآنقدر مردم‌دوست میداشتند که زنها هم او رادربغل فشرده ومیبوسیدند ، حتی یکی از کارمندان فرهنك‌خود راجلوی‌چرخ های اتومبیل اوانداخت و تاشوفر خواست ترمز کندپنج‌دنده‌اش شکسته بود .

۱۸ کیلومتر راه یعنی ازشهر تا ساحل مردم به‌پیشواز آمده بودند گل‌وشیرینی بود که‌بسرو روی‌آنان ریختند واگرقوای انتظامی از ابراز احساسات مردم جلوگیری نمیکرد مسلما عده‌ای‌زیردست وپاتلف‌میشدند

مردم رضائیه عموما و پسران و دختران دانش آموزآنشهر خصوصا درمیهن پرستی سرمشق اهالی‌ایران قرارگرفتند

آنها آنقدر نسبت بارتش‌وماموریـن دولت علاقمندبودندکه تمام‌ملاحظات راکنار گذاشته بودند اهالی رضائیه بمحض اطلاع ازسقوط تبریز کلیه سران فرقه راکه ۳۳ نفربودند گرفته ودردادگاهی که‌از معتمدین محل تشکیل شد آنها رامحاکمه وشبانه اعدام کردند .

پایان یکدوره سراسراشك‌وخون

سرانجام ازیکسال قتل‌و غارت و خونریزی وجنایت غائله آذربایجان بهمت شاهنشاه باعزم‌و تدبیر ما وبه کمك فداکاران وجانبازان ارتش‌دلیر ایران خاتمه یافت وپیشه‌وری وغلام یحیی ویاران وفدائیان‌اوپس‌ازارتکاب آنهمه جنایات وخونریزی که برای مردم‌بیگناه تبریز فراهم آورده‌بودند فرار کردند .

گویا عاملین این معرکه ماموریت داشتند بنام « آزادی دموکراسی بزرگترین جنایات رامرتکب شوند وشرم آورترین جنایتها راانجام‌دهند خانه های مردم راآتش زده وبه ناموس وزندگی جمعی ازمردم دست درازی‌نمایند وخلاصه آنچنان اعمال وحشیانه مرتکب شوند که تاریخ ا ثبت‌آنها ننك‌دارد! امروز۱۲ سال‌ا آن روزمیگذرد ما۲۱ آذرروزنجات آذربایجان رابهمهٔ ملت‌ایران تبریك میگوئیم.

مسئله آذربایجان درسازمان ملل متحد

بدون شك یکی‌از عوامل‌مهمی‌که درنجات آذربایجان وپیروزی ملت‌ایران درغائله «فرقه دموکرات» تاثیر بسزائی داشت طرح‌شکایت دولت‌ایران در سازمان ملل‌متحد بود. وقتیکه پیشه‌وری وهمدستان‌او دست بیاغیگری‌وخیانت زدند ارتش ایران بفرمان شاهنشاه برای سرکوبی آنها وایجاد نظم‌وامنیت درآذربایجان حرکت نمود.

متاسفانه درشریف‌آباد قوای بیگانه‌که‌کشور مارا اشغال کرده بودند از عزیمت سپاهیان دلیر ایران جلوگیری‌کردند ودولت‌ایران برای‌آنکه یکباردیگر درتاریخ صلح‌دوستی خودراباثبات رسانده ازجنك‌وخونریزی جلوگیری‌کرد وتصمیم‌گرفت بشورای امنیت شکایت نماید.

درآن هنگام آقای حکیم‌الملك نخست‌وزیر بود. دشمنان ایران‌که‌میدانستند طرح شکایت ایران درسازمان ملل‌متحد مانع‌نقشه‌های شوم‌آنها خواهندبود با تمام قواوباکلیه وسائل تبلیغاتی خود سعی‌کردند ازاین اقدام‌جلوگیری‌نمایند بلندگوهای تبلیغاتی آنها نخست‌وزیر سالخورده ایران رامورد حملات شدید قرار دادند وعمال‌دیگر آنهادرمجلس ومحافل سیاسی موجبات متزلزل‌حکومت حکیمی‌را فراهم آوردند و قوام‌السلطنه راکاندید نخست وزیری نمودند . حکیم‌الملك قبلابه‌آقای تقی‌زاده که‌درآن‌هنگام سفیرکبیر ایران درلندن بود دستور داده بودکه‌اعتراض ایران‌را بگوش دول‌بزرك‌برساند. ازطرف دیگر هیئتی رابلندن فرستاد تاباهمکاری آقای تقی‌زاده شکایت ایران‌را در جلسه شورای امنیت طرح‌نمایند. ریاست این‌هیئت بعهده آقای‌سمیعی‌بورکه درآن هنگام درقاهره اقامت داشت. ازتهران نیزنجم‌الملك وزیرخارجه وقت‌وچندتن دیگر دراین هیئت شرکت داشتند. آقای عباس مسعودی نیزبعنوان وابسته مطبوعاتی دراین هیئت‌عضویت داشت.

دراین هنگام ازطرف دشمنان ایران منتهای‌کوشش بعمل‌آمد تاحکومت حکیم‌الملك راساقط‌کنند. ولی این‌حکومت باآنکه میدانست رفتنی است‌ازنظر وظیفه مهمی‌که برعهده‌داشت درمقابل تمام تحریکات ایستادگی‌نمود.

تاآنکه شورای امنیت تشکیل‌گردید ونمایندگان ایران شکایت‌هارا تسلیم شورای امنیت‌کردند. همان‌شبی‌که تلگراف آقای تقی‌زاده به‌حکیم‌الملك رسید ووی مطمئن شدکه شکایت ایران درسازمان ملل‌متحدمطرح‌شده‌است استعفاداد بعدها نیزدشمنان ایران خیلی‌کوشیدند دولت‌را وادارسازند این‌شکایت را پس بگیرد ولی‌خوشبختانه بهمت آقایان تقی‌زاده وعلاء این‌موضوع دردستور شورای امنیت قرارگرفت ودرنتیجه این‌ایستادگی بودکه قوای‌بیگانه مجبور گردیدند خاك‌ایران راتخلیه‌کنند ومقدمات نجات آذربایجان فراهم‌گردد.

آ-۲۹۵۰۰

-۱۵-

قدرتی غیر قابل‌مقاومت مراجلوبرد، ازچندپله‌جلوی دربالارفتم‌و باز ایستادم. خانم «وان براند» باستقبال من آمد دستش‌را باملایمت روی سینه‌ام گذاشت .یك احساس خلسه آمیخته باوحشتی‌مرموز بروجودم حاکم شد .

بازمزمه ای‌که باصدای آبشارآمیخته میشدگفت: «فراموشم‌نکن.. پیش من بیا...» دستش ازسینه‌ام پائین افتاد ،ناگهان اطاق تاریك شد .وقتی روشنائی بازآمد بیجهت جستجویش کردم .ناپدیدشده‌بود ! دستخوش آشفتگی فوق‌العاده‌ای شدم .آفتاب غروب میکردوکالسکه بی‌ما آمده بود .

دست مادرم‌را روی‌بازوی‌خود احساس کردم صدایش راشنیدم که‌بانگرانی حرف میزد .

بااشاره‌ای آرامش کردم ولی‌نتوانستم حرف بزنم .میخواستم قبل ازهرچیز دفتر نقاشیم راببینم .

بطرف میزرفتم ونگاه خود رابه صفحه‌ای که‌باز بود دوختم.نصف پائین صفحه‌زیر طرح نیمه تمام من‌سفید بود مادرم‌پشت سرمن‌آمد ...

زن‌ناپدید شده بودولی‌پائین‌صفحه دوسطرنوشته شده بود :

وقتی‌قرص‌ماه کامل شود

سرچاه سنت آنتوان

فصل پنجم

نوشته مرموز

نگاه پرسش کن خودرا بمادرم دوختم .اشتباه نمیکردم اوهم‌مثل من این دوسطررا دیده‌بود ولی‌آنرا خارق‌العاده‌تلقی‌نمیکرد .

باتبسم گفت :

- ژرژ،یکنفرخواسته است‌باتوشوخی کند .

جواب ندادم .چه‌نتیجه‌ای داشت ؟برای‌آرام کردن آشفتگی من اینطور میگفت .کالسکه پائین پله‌هادرانتظاربود که‌مارابقصربرگرداند.

درطول راه به‌آن‌صفحه دفترکه‌روی زانویم‌بود چشم دوخته بودم . صحنه سرسرای ویلارا درمقابل چشم‌داشتم صدای ملایمی که‌شنیده بودم درگوشم طنین می‌انداخت وتکرار میشد .نمیتوانستم شکی داشته باشم ، زنی که‌مانع انتحارش شده بودم دوباره به‌کمك‌من احتیاج‌داشت. باوجود این بدون‌اینکه ازمن تشکرکند از هتل گریخته بود! فقط‌چهار روز از آنموقع گذشته‌بودو شبح‌او دوباره درمقابلم‌ظهور میکرد وبمن فرمان میداد که‌اگر دوست باوفائی‌هستم باو ملحق شوم . ..«وقتی‌قرص ماه کامل شود سرچاه سنت‌آنتوان.»

این‌چندروز براو چه گذشته بود؟ازمن چه‌توقعی‌داشت ؟

مادرم برای‌اینکه ازقیدافکار پریشان خلاصم کند ناگهان دفتررابست مثل اینکه این‌نوشته برایش غیرقابل تحمل شده بود.

- ژرژ، چراحرف نمیزنی ؟چرا افکارت رابامن‌درمیان‌نمیگذاری؟

-مادر، چنان آشفته‌ام که‌نمیدانم‌چه بگویم. درفکر این هستم که چه‌میخواهم بکنم ...هرچه‌پیش آید من‌تصمیم دارم به‌وعده‌گاه‌بروم

مادرم باقیافه‌مبهوت مرانگاه کرد مثل‌اینکه باور نمیکرد درست شنیده باشد.

باصدای مضطربی گفت:

-طوری ازاین موضوع حرف‌میزنی که‌گوئی واقعاهمچه اتفاقی‌افتاده است .ژرژ، واقعاخیال میکنی درویلا کسی‌را دیده‌ای؟ من‌بتواطمینان میدهم که‌سرسراکاملاخالی‌بود .توبقدری باین‌زن‌فکر کرده‌ای که تصور میکنی واقعااو رادیده‌ای .

دوباره‌دفترنقاشی راباز کردم .

-دیدم که دراین دفترمینوشت .نگاه کن‌وببین که‌اشتباه‌نمیکنم.

مادرم نگاه نکرد .ازاین‌نوشته کمی‌ترسیده‌بود .

-هنوزیکهفته نیست که‌درحالتی بین‌حیات‌وممات‌بودی.درچنین‌حالی چطور فکررفتن به‌وعده‌گاه‌رابمغزت راه میدهی؟ وعده ملاقات‌بایك‌شبح خیالی که‌در تخیل‌توظاهر وناپدید میشود وازخودش نوشته‌جا میگذارد! ژرژ،واقعا مضحك است !چطور خودت‌از این دیوانگی‌خنده‌ات نمیگیرد ؟برای اینکه بمن‌سرمشقی داده‌باشد سعی‌کرد بخندد ... اما چشمهایش پراز اشك شد .پشیمان شدم که‌چرا همه‌چیزراباو گفته‌ام.

باملایمت گفتم :

-مامان، این‌موضوع‌راآنقدرها جدی نگیر.شاید محل‌ملاقات‌راپیدا نکنم .هیچوقت اسم‌چاه«سنت‌آنتوان» رانشنیده‌ام و هیچ‌نمیدانم کجا میتواند باشد. ولی‌فرض‌کنیم که محلش را پیداکنم ومسافرت هم پر زحمت نباشد، دراینصورت حاضری همراه من بیائی؟

مادرم فریاد زد :

هیچوقت! من‌هیچوقت‌دراین مسخره‌بازی شریك‌نمیشوم.تودچارتوهم شده‌ای ،ژرژ...باید دراین باره‌بادکترصحبت‌کنم.

- فکرخوبی است !آقای«مك‌گلو» مرد فهمیده‌ایست حالاکه‌از جلوی‌خانه اورد میشویم دعوتش کنیم که برای‌شام پیش مابیاید وتاآن موقع‌دیگر ازاین موضوع حرف‌نزنیم.

میکوشیدم بالحن‌آرامی حرف‌بزنم ولی احساس آشفتگی‌عمیقی‌میکردم. اعصابم بقدری ناراحت شده بود که بمحض‌شنیدن کمترین صدائی‌از جاده بشدت تکان میخوردم .عقیده شخصی مثل‌دکتر« مك‌گلو »برایم کمك ذیقیمتی بود .

در قصر منتظر شدم تاشام بپایان‌برسد بعداز رفتن‌مستخدمه‌ازسالن غذا خوری داستانم راشروع کردم . بعنوان مدرك دفتر نقاشی را بازکردم و جلوی چشم طبیب اسکاتلندی گذاشتم .

آیا در صفحه اشتباه کرده‌بودم؟ . . .

ناگهان از جاپریدم ودفتررابه‌چراغی که‌بالای‌میزآویخته‌بودنزدیکتر کردم. نه، اشتباه‌نمیکردم. همان صفحه نقاشی‌نیمه تمام‌بود، ولی... آن دوسطری‌که پائین‌صفحه نوشته شده بودکجابود ؟

نوشته مرموز ناپدیدشده بود !. . .

چشمها را مالیدم، دوباره‌نگاه کردم... پائین‌صفحه کاملاسفید ودست نخورده بود !

دفتر رابمادرم نشان دادم .

-توهم مثل‌من،آنرادیدی! شایدمن‌کور شده‌ام ؟خودت‌نگاه کن.

مادرم فریادی از وحشت کشید وخود راعقب کشید.

پرسیدم :

-نوشته ناپدیدشده است؟ - بله !

بطرف دکتر برگشتم .برخلاف‌تصورم که‌منتظربودم تبسم‌تمسخر آمیزی برلبهایش به‌بینم، باکمال‌دقت به‌گفتگوی ماگوش‌میداد. گفتم :

- من بشماقول شرف‌میدهم که‌دیدم آن‌زن بامداد خودمن دراین صفحه‌نوشت .بچشم خودم این کلمات رادیدم :«وقتی‌قرص ماه‌کامل شود سرچاه‌سنت‌آنتوان.» هنوزسه ساعت ازاین‌واقعه نگذشته است...و خودتان نگاه کنید هیچ‌اثری ازاین‌نوشته نمانده است .

«مك‌گلو »بالحن‌آرامی گفت :

-بله ،هیچ‌اثری‌نمانده‌است .

-اگرحرف‌مرا باور نمیکنید ازمادرم بپرسید ... اوهم مثل‌من‌نوشته را دیده است ...

دکترباملایمت جواب داد :

-باور میکنم .

-میتوانید این موضوع خارق‌العاده را توجیه کنید ؟

طبیب آرام وخونسرد گفت :

-من‌میتوانم دراین‌باره یك توضیح باصطلاح عملی‌ومنطقی بدهم باید بگویم که شما فعلادریك حال تحریك عصبی شدید وغیر عادی هستید وقتی ظهورآن زن‌را دیده‌اید درواقع هیچ‌ندیده‌اید بلکه تصور کرده‌اید موجودی که عاشقش هستیدوجزفکراوفکری‌ندارید دیده‌اید من قصد ندارم بشما توهین کنم ،آقای ژرمن...

-من گفته شماراتوهین تلقی نمیکنم ،دکتر،ولی‌معذرت میخواهم از اینکه بدون تعارف ومجامله‌باشما حرف‌میزنم .این‌توضیح وتوجیه شما را نمیتوانم قبول کنم .

آقای «مك‌گلو» جواب داد :

-لازم نیست معذرت بخواهید .خود منهم آنقدرها باین توضیح اعتقاد ندارم .

باتعجب پرسیدم :

پس چه نظردیگری دارید ؟

طبیب اسکاتلندی ازعجله خوشش نمی‌آمد.

صبر کنید .غیر ازاین توضیح علمی‌یك توضیح دیگر هم‌وجود دارد این‌یکی زیاد منطقی نیست ولی‌شاید باروحیه فعلی‌شما سازگارترباشد این دفعه قبول کنیم که‌شماواقعاً روح یك‌شخص‌زنده‌را دیده‌اید.بسیار خوب. اگر قبول میکنیدکه یك روح میتواند بالباسی مثل لباس آدم زنده یعنی از پشم یا ابریشم ظاهر شودباید قبول کنید که همین‌روح میتواند مداد بردارد ودریك‌دفترنقاشی بنویسد. واگر این‌روح آنطور که‌میگوئید ناپدید میشود کاملامنطقی است که‌نوشته‌اش‌هم ناگهان ناپدید شود .شاید علت ناپدید شدن نوشته‌اینست که این‌روح‌میل‌ندارد یك‌غریبه مثل من‌باسرارش راه یابد وبا درنظرگرفتن اینکه این‌روح متعلق به‌یك زن است هیچ عجیب نیست که‌بعد ازسه ساعت از وعده ملاقاتی که‌باشماسرچاه«سنت‌آنتوان» موقع کامل‌شدن قرص‌ماه گذاشته پشیمان شده باشد! باید اضافه‌کرد که درنظرمن این‌توضیح‌هم بیشتراز توضیح قبلی ارزش ندارد .خونسردی‌و آرامش «مك‌گلو» کم‌کم اعصابم راتحریك میکرد .

خبرنگاران ما از شهرستانها اطلاع میدهند

لوله کشی آب تویسرکان

خبرنگارما از تویسرکان مینویسد آقای ساری اسلانی شهردار تویسرکان که برای عقد قرارداد لوله کشی آب شهر با سازمان برنامه بتهران عزیمت نموده بود پس از انعقاد قرارداد مزبور مراجعت کرد و مقرار اطلاع بزودی لوله کشی آب تویسرکان شروع میشود.

هیئت رئیسه کانون شکار

خبرنگار ما از اصفهان گزارش میدهد چند روز قبل بمنظور انتخاب هیئت رئیسه کانون شکار جلسه‌ای در عمارت استانداری تشکیل شد و پس از اخذ آراء آقای استاندار بریاست و تیمسار فرمانده تیپ و سرهنگ بهبهانی بعضویت دائمی کانون انتخاب شدند.

درجستجوی گنج

عده‌ای نیمه شب مقبره «پیر» را برای یافتن گنج زیرورو کردند.

مقبره (پیر) چون مورحترام مردم بود این عمل موجب خشم عمومی گشته

خبرنگارما از زاویه‌ زرند طی گزارشی مینویسد: چند شب قبل عده‌ای ناشناس که تاکنون هویت آنها معلوم نشده است بقصد یافتن گنج مقبره «پیر موسی خاموش» رازیرورو کردند.

مقبره مزبور در یکی از محله‌های قدیمی شهر زاویه قرار دارد و شایع است که صاحب آن مرد زاهد و خداشناسی بوده است که پس از واقعه ناثر انگیز کربلا در زاویه زرند اتراق و خاموشی اختیار کرد و بهمین سبب به «پیر موسی خاموش» معروف گشت و پس از آنکه دار فانی را وداع گفت در زاویه بخاک سپرده شد و چون در بین مردم صاحب حرمت زیادی بود در گذشته برای او مقبره‌ای بنا شده که فعلا شبهای جمعه عده‌ای بقصد زیارت بآنجا میروند.

ضمنا بین مردم شایع است که در کنار مقبره «پیر موسی» گنج عظیم نهفته است ولی چون به «پیر» فوق العاده احترام میگذارند تاکنون کسی درصدد کاوش و جستجوئی بر نیامده بود تا اینکه صبح روز جمعی گذشته مردم مطلع شدند که عده‌ای ناشناس بااستفاده از تاریکی شب برای دست یافتن به گنج اطراف قبر را شکافته‌اند.

نویسنده بمحض اطلاع از جریان بمحل رفته و مشاهده نمودم که داخل بقعه در قسمت شمال قبر بطول دو متر حفر شده و آثار استخوانهای پوسیده مشاهده میشود.

بهرحال معلوم نیست که مرتکبین این عمل به گنج مورد نظر دست یافته‌اند یا خیر چون هنوز از آنها اثری در دست نیست.

این عمل بموجب خشم و نفرت عمومی گشته و مردم انتظار دستگیری عاملین این کار را دارند.

انتظاریکه از شهردار جدید دارند؟

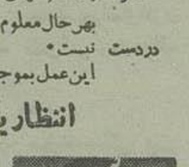

خبرنگارما از سده اصفهان طی گزارشی مینویسد چندروز قبل انجمن شهر سده بمنظور انتخاب شهردار جدید تشکیل جلسه داد و پس از مذاکرات لازم آقای امیرحسین امینی رئیس انجمن شهر را با اکثریت آراء بسمت شهردار جدید انتخاب نمود

شهردار جدید قول داد که حتی المقدور برای اتمام کارهای معوقه و انجام برنامه‌های اصلاحی و عمرانی اقدام کند.

اهالی از شهردار جدید تقاضا دارند که در مرحله اول نسبت باحداث یك کشتارگاه مدرن و تقلیل بهای خواربار اقدام نماید

حمل گندم بکرمان

خبرنگارما از شیراز اطلاع میدهد. چندروز قبل آقای خواجه‌ای مدیر کل غله و نان باتفاق کفیل وزارت کمرکات وانحصارات بمنظور سرکشی بامور غله و نان وارد شیراز شد.

مشارالیه ضمن توقف خود در شیراز ترتیب حمل سه هزار تن گندم که از شهر داری شیراز برای ارسال بکرمان خریداری شده است خواهد داد.

تجلیل ازافسران بازنشسته لشکر گرگان

خبرنگارما از گرگان مینویسد چندروز قبل بمناسبت بازنشستگی چهارتن از افسران لشکر یکم گرگان آقایان سرگرد دستوری، سروان شجاع، سروان قهرمانی، سروان انفسامر اسمی در پادگان لشکر بعمل آمد.

در این مراسم استدا واحد های لشکر از مقابل افسران بازنشسته رژه رفتند و سپس تیمسار سرتیپ معینی ضمن اظهار قدردانی از خدمات صادقانه افسران مزبور بهریك قاب عکس نقره‌ای مزین به تمثال شاهنشاه اهدا نمود.

در عکس بالا تیمسار معینی و عده‌ای از افسران لشکر و چهار نفر از افسران بازنشسته دیده میشوند

لحاف کرسی واسلحه گرم

سگ هاری دیوانه وار در کوچه پس کوچه‌های «میمه» اصفهان میدوید و بهابرین حمله میکرد

عده‌ای کودك و لگرد نیز که وسیله سرگرمی خوبی بدست آورده بودند با داد و فریاد و پرتاب سنگ این سگ هار را مجبور بحمله و پارس میکردند بطوریکه در هر عرض یکساعت سگ مزبور بیش از ده نفر از عابرین را گزیدند و زخمی کرد

بچه های ولگرد همچنان قیه کشان بدنبال سگ هار میدویدند و سگ بیچاره که دیگر خسته و مانده شده بود داخل منزلی پناهنده شد و بگراست بداخل اطاق نشیمن صاحبخانه رفت

صاحبخانه «سیف اله لواف» که باخیال راحت زیر کرسی نشسته بود بمحض مشاهده سگ هار و وحشت زده از جا پرید و با لحاف کرسی بروی سگ افتاد و آنرا خفه کرد.

سیف اله وقتیکه لاشه سگ هار را از اطاق بیرون میبرد بجمعیت زیادیکه در اطرافش گرد آمده بودند رو کرد و گفت: حالا میفهمم که لحاف کرسی علاوه بر گرم کردن انسان و خیلی فواید دیگر گاهی هم ممکنست مثل یك اسلحه گرم مورد استفاده قرار گیرد

مسمومیت طلاب

براثر گاز ذغال سه نفر از طلاب دراطاق در بسته خود مسموم شدند

یکی از طلاب فوت کرد ولی حال دونفر دیگر رو بهبودیست

طبق گزارش خبرنگار ما از پهلوی دژ چند روز قبل سه نفر از طلاب که در مدرسه (رونق الاسلام) پهلوی دژ بفرا گرفتن علوم دینی اشتغال دارند و در یك اطاق بسر میبردند براثر گاز ذغال مسموم شدند و یکی از آنها در گذشت

نفر اطلاع این سه نفر چند شب قبل براثر سردی فوق العاده هوا منقلی از آتش ذغال پر کرده و داخل اطاق خود میبرند و پس از انجام فرائض دینی در اطاق را بسته و بخواب عمیقی فرو میروند

چون اطاق مزبور هیچگونه منفذی غیر از در نداشته است کم کم گاز ذغال این سه نفر را مسموم میکند

صبح زود همسایه‌ها متوجه میشوند که برخلاف هر روز طلاب جوان برای انجام فرائض دینی و ادای نماز صبح از خواب بیدار نشده‌اند

یکی از همسایه‌ها دو سه بار از پشت در طلاب را صدا میزند ولی با کمال تعجب مشاهده میکند که هیچکس پاسخی نمی‌دهد

در این هنگام عده‌ای از همسایگان بکمك یکدیگر در را شکسته و وارد اطاق میشوند و هر سه را که بحال اغما دچار شده بودند بهداری می‌برند ولی متاسفانه یکی از آنها بنام (قربانعلی پور) بر اثر مسمومیت حاصله از گاز ذغال فوت مینماید ولی حال دو نفر دیگر رو بهبودی است.

بدون پرداخت مطالبات قبلی

کارگران راهسازی رابیکار کرده‌اند

هم اکنون چندروزاست کارگرانی را که در راه تهران ساوه و در قسمت «زاویه» مشغول کار بودند بدون پرداخت مطالبات قبلی از کار اخراج کرده‌اند.

براثر اخراج بدون مقدمه کارگران وضع راه تهران ساوه در ناحیه زاویه زرند خراب شده و عبور و مرور وسائط نقلیه دچار اشکال گردیده است.

از طرفی وضع کارگران اخراجی که بقرار اطلاع هریك ۵۰ روز دستمزد طلبکار هستند فوق العاده در این سرمای طاقت فرسا خراب و وقت انگیز است و از وزارت راه انتظار دارند که نسبت بپرداخت حقوق آنها اقدامی بعمل آورد.

انتصابات بهرشهرستانها

ملایر - آقای حسن معتضدی رئیس بانك کشاورزی - آقای جباری رئیس دخانیات.

گرگان: آقای دکتر معراجی سرپرست کشاورزی.

نوشهر - آقای سرگرد احمد تفضلی رئیس شهربانی.

ساوه - آقای جعفر صدقیانلو رئیس فرهنگ

بروجرد - آقای بدرصالحیان رئیس کاشتکاری بوذر

کلاس ششم طبیعی افتتاح شد

ولی دبیر طبیعی وزبان خارجی ندارند

خبرنگار ما از هفتگل گزارش میدهد:

براثر مساعی آقای حکم رئیس فرهنگ در اوایل سال تحصیلی جاری کلاس ششم طبیعی در دبیرستان رودکی هفتگل دایر و علت کمبود دبیر باموافقت اداره فرهنگ استان ششم فعلا از وجود آقایان دکتر صفوی و مهندس منوچهر بجای دبیران طبیعی و زبان خارجی در مقابل ساعتی صد ریال حق التدریس استفاده میشود ولی چون ساعتهای تدریس نامبردگان مرتبا تغییر میکند پیشرفت دانش آموزان نیز بکندی انجام می گیرد و با وجود اینکه تاکنون تلگرافات مکرری از طرف اولیای دانش آموزان، اداره فرهنگ هفتگل و مسجد سلیمان و فرهنگ استان برای اعزام دبیر بمرکز مخابره شده است لیکن تاکنون مقامات مسئول وزارت فرهنگ برای اعزام دو نفر دبیر لیسانسیه طبیعی و زبان خارجی اقدامی نکرده‌اند.

یك نمایشگاه بزرك کشاورزی

باحضور فرماندار وعده‌ای از کشاورزان افتتاح گردید

چندروز قبل یك نمایشگاه بزرك کشاورزی که در آن کلیه ماشین آلات و ادوات مدرن کشاورزی بمعرض نمایش گذاشته شده بود بوسیله آقای سرتیپ امین آزاد فرماندار شهرکرد افتتاح گردید.

در این مراسم مدت دو ساعت ادوات و آلات کشاورزی در محوطه باز حرکت میکردند و صدها نفر از مالکین و زارعین که برای شرکت در مراسم افتتاح نمایشگاه دعوت شده بودند بادقت خاصی عملیات آنها را تماشا میکردند.

امید میرود که کشاورزان بامشاهده طرز کار ماشین آلات مزبور، کارهای کشاورزی خود را مکانیزه نمایند.

شرف شیرعلی...

«شیرعلی» مامور شهرداری سده اصفهان درحالیکه از سرما، سر خود را درمیان بخه ضخیم پالتو فرو کرده بود درمحل پست خودش کشیك میداد که ناگهان یك سیاهی از دور توجهش را جلب کرد.

شیرعلی فرمان است داد و سیاهی که سارق زبردستی بود چند تخته قالی را از روی دوش بزمین انداخت و فرار نمود

شیرعلی قالی‌ها را فردا صبح با کمال امانت صاحبش مسترد کرد و وقتی میخواست با صاحب قالی خداحافظی کند گفت بخدا زیر پای اهل و عیالم جز گلیم پاره چیز دیگری نیست اما حیفم آمد که شرف و حیثیت چندساله خود را زیر پا بگذارم و قالیها را بمنزل ببرم

تعطیل درمانگاه

خبرنگارما از اسدآباد گزارش میدهد: آقای دکتر ملك پزشك درمانگاه سازمان شاهنشاهی برای استفاده از ایام مرخصی عازم تهران شد.

چون درمانگاه اسد آباد فقط دارای یك پزشك میباشد، پس از عزیمت آقای دکتر ملك درمانگاه مزبور عملا تعطیل گردید.

اهالی از سازمان شاهنشاهی خدمات اجتماعی انتظار دارند که پزشك دیگری برای درمانگاه اسدآباد اعزام دارند تا اگر یکی از پزشکان بمرخصی رفت دیگری در محل مشغول کار باشد.

از ۲۴ کیلومتر راه نقشه برداری گردید

این شش کیلومتر را هم نقشه برداری کنید

چندی قبل اکیپ نقشه برداری وزارت راه بلاهیجان وارد شد تا بمنظور احداث جاده لاهیجان - دهکاه که طول آن درحدود بیست و چهار کیلومتر میباشد نقشه برداری نمایند.

اکیپ مزبور بسرپرستی آقای مهندس نژادی عملیات نقشه برداری و همچنین میخکوبی این جاده را بپایان رسانید.

این جاده تا ساحل بحر خزر ادامه داشته و در فاصله شش کیلومتری بندرحسن کیاده قرار دارد و چنانچه این شش کیلومتر نیز طبق اصول فنی ساخته شود اهالی این بندر میتوانند از نزدیکترین راه خود را بلاهیجان برسانند. اهالی حسن کیاده تقاضا دارند در این مورد اقدام مقتضی بعمل آید.

قهرمانان پینك پنك دبیرستان سعدی

خبرنگارما از اصفهان مینویسد: همه ماهه انجمن ورزشی دبیرستان سعدی اصفهان یکدوره مسابقات پینك پنك ترتیب میدهد و بقهرمانان آن جوائزی اعطا مینماید.

در مسابقه‌ای که ماه جاری بعمل آمد در قسمت دوره اول آقایان رضا مدنی پور، نعمت اله ملك صالحی، سعید باد کوبه و مسعود باد کوبه و در قسمت دوره دوم آقایان ذبیح اله ثابت، ناصر نگهبان، احمد فخر، جلال فشارکی بترتیب قهرمان اول تا چهارم شناخته شدند.

در عکس بالا از راست بچپ آقایان رضا مدنی پور، ملك صالحی قهرمانان دوره اول و آقایان احمد فخر، ذبیح اله ثابت و ناصر نگهبان قهرمانان دوره دوم مسابقات پینك پنك دبیرستان سعدی دیده میشود

برای عمران بنادرجنوب

وعده‌ای از شیوخ پیشنهاداتی بدولت داده‌اند

خبرنگارما از بوشهر طی گزارشی مینویسد طبق اطلاع وزارت کشاورزی و سازمان برنامه طرحها و نقشه های مفیدی برای عمران و آبادی بنادرجنوب تهیه نموده‌اند و قرار است شرکت هائیکه بخواهند در بنادر جنوب بامور کشاورزی و آبیاری و دامپروری و ایجاد مزارع بپردازند بعنوان وام از محل پیشتوانه اسکناس داده شود.

اهالی بوشهر اظهار امیدواری میکنند که این طرحها هرچه زودتر بمرحله اجرا درآمده و پس از اینهمه گفتگو و وعده و وعید قدم مثبتی برای عمران و آبادی بنادرجنوب خاصه بوشهر برداشته شود

طبق اطلاع عده‌ای از اهالی بنادر و شیوخ در این باره پیشنهاداتی بدولت تسلیم نموده‌اند.

درانتظار انجام وعده‌ها

خبرنگارما از زابل طی گزارشی مینویسد هنگام ورود هیئت دولت بزابل از جمله وعده‌هائیکه شهردار در مورد بهبود وضع شهر بمردم این منطقه داد تامین اعتبار اسفالت خیابانها و همچنین تهیه مولد برق برای روشنائی شهر بود

آقای وزیر کشاورزی نیز وعده داد که برای واگذاری زمین‌های خالصه زابل بشهرداری لایحه‌ای تهیه و بتصویب خواهد رسانید تا شهرداری زابل از محل فروش اراضی خالصه عملیات لوله کشی شهر را آغاز نماید.

اهالی این شهر دور از مرکز هم اکنون در انتظار عملی شدن وعده آقای وزیر کشاورزی بوده و تقاضا دارند در مورد تامین رفاه و آسایش مردم این منطقه تسریعی بعمل آید.

برای استفاده ازپشتوانه اسکناس

بطوریکه خبرنگارما از رشت گزارش میدهد چند روز قبل جلسهٔ هیئت مدیره شورای کشاورزی استان باحضور رئیس اداره کل کشاورزی تشکیل شد.

در این جلسه پیرامون استفاده از اعتبارات پشتوانه اسکناس جهت بهبود وضع کشاورزی و همچنین رفع احتیاجات کشاورزی استان مذاکراتی انجام گردید و تصمیماتی در اینمورد اتخاذ شد. ضمنا از طرف روسای ادارات استان جلسه‌ای تشکیل داده شد تا درباره طرحهای مختلف کشاورزی که بیشتر مورد نیاز است مطالعاتی انجام گردد.

پیشنهاد رئیس اداره کار بندرعباس

درباره تشکیل شرکت تعاونی کارگران

درشماره‌های گذشته ضمن خبر اقامت وزیر بهداری در بندرعباس و بازدید از مؤسسات دولتی این شهر باستحضار خوانندگان محترم رساندیم که آقای عبدالحمیدی رئیس اداره کار بندرعباس پیشنهاد کرده است بمنظور رفاه حال کارگران این منطقه بهتر است یك شرکت تعاونی در بندرعباس افتتاح شود

خبرنگارما در بندرعباس در این باره اطلاع میدهد که آقای عبدالحمیدی طی پیشنهاد خود متذکر شده است که چون کارگران این منطقه قدرت مالی برای خرید سهام شرکت را ندارند بهتر است دولت سرمایه اولیه را بپردازد و بعد بهر ترتیبی که مقتضی میداند سرمایه پرداختی را مستهلك نماید.

تلفن خودکار

خبرنگارما از بوشهر اطلاع میدهد: طبق اطلاع قریبا یکدستگاه تلفن خودکار پانصد شماره‌ای در بندر بوشهر نصب خواهد شد و شهرداری بوشهر نیز زمین قبرستان کهنه واقع در بین عمارت مرزبانی و محل باشگاه سعادت برای ساختمان اداره تلفن خودکار اختصاص داده است.

افتتاح دبیرستان

خبرنگارما از بروجن گزارش میدهد چندروز قبل آقای معصومخانی رئیس فرهنگ استان دهم باتفاق آقای رفیعیان رئیس فرهنگ شهرستان بختیاری و چهار محال بمنظور افتتاح دبیرستان نوبنیاد بروجن وارد این شهر شد.

آقای معصومخانی پس از ورود مستقیما بمحل دبیرستان بروجن رفت و دبیرستان مزبور را افتتاح نمود.

مرك درخزینه حمام

خبرنگارما از رامیان اطلاع میدهد. چندروز قبل شهناز دختر ۶ ساله سبزعلی که باتفاق مادرش برای استحمام بگرمابه خزینه‌ای «شاه پسند» رفته بود در آب خزینه غرق شد.

جسد کودك را پس از انجام تشریفات قانونی بخاك سپردند.

---

۴ اکتبر ۱۹۴۳

از شخصیت سابق دریائی بهر زیدنت روزولت

اکنون که عمو «ژو» با انتشار بیانیه مشترکی راجع باتالیا موافقت کرد بنظر من باید پادشاه را مجبور کنیم که هر چه زودتر بآلمان اعلان جنك بدهد و این مسئله بعقیده من دارای اهمیت فوق العاده زیادی باشد. اطمینان دارم شما نیز در این باره با من همعقیده هستید و نباید برای این کار منتظر باشیم که شهررم بتصرف ما درآید و آنگاه ایتالیا بآلمان اعلان جنك بدهد بنظر ما اکنون موقع آن رسیده که ایتالیا جبران رفتار سابق خود را بنماید. اگر شما باین امر موافق هستید خواهشمندم بدون اینکه مجددا با ما مشورت نمائید دستورهای لازم در این باره صادر کنید.

پرزیدنت فورا در این زمینه اقدام کرد

۸ اکتبر ۱۹۴۳

از پرزیدنت روزولت بنخست وزیر

من تلگرافی که برای روز ۵ اکتبر برای ابرنهاور فرستاده‌ام:

«پرزیدنت و نخست وزیر موافقند که پادشاه ایتالیا در اسرع وقت ممکن بآلمان اعلان جنك بدهد. بنظر میرسد بهیچوجه برای این کار نباید منتظر تصرف شهررم بدست قوای متفقین گردید. در نتیجه شما باید پادشاه فشار وارد آورید که بدون آنکه منتظر موفقیت های نظامی متفقین باشند باین کار اقدام نماید.»

در نتیجه این اقدامات روز ۱۳ اکتبر دولت پادشاهی ایتالیا بآلمان اعلان جنك داد.

۲۳ اکتبر ۱۹۴۳

از نخست وزیر بمك میلان - الجزایر

سیاست ما عبارت از توسعه دفاعی دولت ایتالیا افزایش نفوذ دست چین ها در این دولت میباشد در اینجا ما دو زمره شخصیت هائی که میتوانند در کابینه ایتالیا شرکت کنند اطلاعات زیادی نداریم. این مطلب را دقت مورد توجه قرار داده و مرا از جریان اوضاع مطلع سازید. نظر من بهتر است که پس از سقوط شهررم درباره تجدید سازمان دولت ایتالیا اقدام شود. هنگامی که پادشاه و بادوگلیو در این شهر خواهند توانست با عوامل باقیمانده نیروهای ایتالیا متحد شوند و در این شهر است که ما خواهیم توانست بکاری که در پیش گرفته‌ایم پایان دهیم و ضمنا دولت ایتالیا خواهد توانست به تبلیغات دامنه داری دست بزند.

تا آنوقت نهایت دقت را مبذول دارید هیچ عاملی که باعث تضعیف موقعیت پادشاه و بادوگلیو گردد ایجاد نشود. بلکه باید از هر هست در تحکیم موقعیت آنها کوشش شود. در عین حال باید بمساعی خود برای جستجوی عوامل قدرت ادامه دهید.

۶ نوامبر ۱۹۴۳

از نخست وزیر به پرزیدنت روزولت

گزارشهائی که برای من میرسد نشان میدهد که در صورت از بین رفتن سازش و توافق نظری که هم اکنون بین بادوگلیو و پادشاه وجود دارد لطمه شدیدی به هدفهای ما وارد خواهد شد.

گو اینکه وجود ویکتوری امانوئل برای ما چندان مهم نیست ولی همکاری وی با بادوگلیو باعث شده که ناوگان ایتالیا اکنون تحت اختیار ما قرار گرفته و خدمت گرانبهائی بمسائل جنگی ما می کند و در حال حاضر این همکاری موجب شد که قسمت اعظم نیروها و ملت رنجیده ایتالیا و نمایندگان سیاسی

مقالات و گزارشهای خارجی

The Economist

لبنان و ناسیونالیسم

مبارزه طرفداران غرب و ناسیونالیستهای عرب بکجا خواهد انجامید؟

شرحی که در زیر درج شده شامل نکات مهم مقاله مفصلی است که مجله معروف اکونومیست چاپ لندن در شماره اخیر خود منتشر ساخته است.

دوهفته پیش دولت لبنان برای جلوگیری از تروریسم لایحه جدیدی تقدیم مجلس کرد. طبق این لایحه برای اقدامات تروریستی مجازات حبس ابد درنظر گرفته شده واگر عملیات مزبور بمرگ ویاخراب شدن بعضی ازساختمانهای دولتی میانجامد مجازات اعدام اعمال خواهد شد.

نخست‌وزیر اظهار داشت که دولت برای آوارگان فلسطین محدودیت های بیشتری درنظر میگیرد. گزارش های دیگر حاکی بود که دولت درخواست خواهد نمود قسمتی از مذاکرات سری باشد تارابطه رکن دوم ستاد ارتش سوریه را باموج جدید تروریسم که در لبنان برخاسته مورد بحث قراردهد.

در ۹ هفته اخیر یازده بمب در لبنان منفجر شده، سه روزنامه نگار مورد حمله قرارگرفته‌اند و تصادماتی در ناحیه قبیله نشین مزقورته روی داده است.

روزنامه‌ها می‌نویسند درهفته‌های اخیر مقادیری اسلحه غیر قانونی چکوسلواکی کشف شده است. تا حال بیش ازصدنفر دستگیر گشته وروبهمرفته ۱۲۰ نفر دیگر باتهام شرکت درپرتاب بمب ویا تصادمات بین عشایر درزندان بسر میبرند.

درمیان روزنامه‌های مسیحی تمایلی وجود دارد که گناه تمام این اقدامات بعهده رکن دوم ستاد ارتش سوریه گذاشته شود. لیکن اگر تمام این عملیات ازتحریك در میان کردهای ترکیه گرفته تابمب انداختن به بانك بیروت، مربوط باقدامات رکن دوم ستاد سوریه باشد دراین صورت سرهنك عبدالحمید سراج رئیس رکن دوم ستاد سوریه باید تشکیلات وسیع وقدرت‌های بزرگی دراختیار داشته باشد.

مبارزه دوعقیده

بهرحال دخالت سوریه دراین وقایع بهراندازه‌ای باشد، حوادثی راکه درلبنان روی داده تنهاازروی وقایع داخلی این کشور نمی توان تجزیه وتحلیل کرد. حوادث کنونی قباحت کاملی به وقایعی دارد که یکسال پیش کشور را ناراحت ساخته بود واز مسائل خارجی سرچشمه میگرفت.

در ۱۹۵۶ علت ناراحتی لبنان بحران سوئز و۱۹۵۷ بحران سوریه بود. درهردو مورد، تصادم میان ناسیونالیسم عرب ودنیای غرب شکاف عمیقی راکه درزیر پرده وحدت ملی لبنان وجود دارد، آشکار ساخت.

هنگامیکه حمله به سوئز انجام گرفت، حکومت دردست عبدالله یافی وصائب السلام که از ناسیونالیست های سرسخت هستند و طرفدار پشتیبانی شدید از مصر بودند، قرار داشت. آنان کوشیدند تارئیس جمهور را تشویق به قطع ارتباط دیپلماتیك بافرانسه وانگلستان کنند وسپس نیز هنگامی که کنفرانس سران عرب دربیروت تشکیل شده بود، استعفا دادند. بعد دولت صامی الصلح روی کار آمد وازرئیس جمهور درمورد عدم قطع روابط بافرانسه وانگلستان پشتیبانی کرد.

پس ازآنکه مالك بوزارت خارجه گماشته شد، لبنان طرح آیزنهاور را پذیرفت وسپس اعلامیه مشترك لبنان وآمریکا انتشار یافت. ازآن هنگام گروههای مخالف دولت را متهم میسازند که بهدف‌های اعراب خیانت کرده است. از اینرو هنگامی که بحران سوریه روی‌دادناسیونالیست های بی انضباط بعمل مستقیم پرداختند واین موضوع نیز جای تعجب نیست. انفجارهای مزبور اخطاری بدولت بود که مخالفین پشتیبانی اورا ازسوریه در بهترین حالات غیر کافی ودر بدترین حالت مشکوك میدانند.

امیل بوستانی

شکاف میان طرفداران غرب و طرفداران ناسیونالیسم عرب کاملا ناشی ازعقاید مذهبی نیست.

نخست‌وزیر که خودش مسلمان است، طرفدار غرب است و امیل بوستانی که یکی از مسیحیان جدی است وهمیشه درمرکز سیاست بوده، باوحمله کرد. بوستانی درخواست داشت که اعلامیه لبنان و آمریکا بنحو قابل ملاحظه‌ای تغییر یابد درخواست‌های بوستانی نظریات دسته‌های مخالف را بخوبی نشان میدهد.

بوستانی می‌خواست لبنان هیچ نوع تعهد دفاعی دربرابر آمریکا و متحدین آن نپذیرد. لبنان برای حل مسالمت‌آمیز مسئله فلسطین وارد مذاکره باآمریکا نشود ودر مورد صلح بااسرائیل وارد بحث نگردد.

لبنان نباید بعهده بگیرد که با کمونیسم بین‌المللی مبارزه کند. لبنان باید فقط بافعالیت‌های کمونیستهای کشور خود مخالفت نماید. آمریکا باید متعهد شود درصورتیکه لبنان مورد حمله قرار گیرد بنا بدرخواست این کشور بکمك آن بشتابد.

آینده لبنان

مباحثه میان طرفداران غرب و ناسیونالیستهای عرب که از گروههای مختلفی تشکیل میشود، بدون‌تردید ادامه خواهد یافت. آینده نزدیك لبنان مبهم است. بعضی تصور می کنند که موج کنونی ناراحتی خود- بخود از میان خواهد رفت، بعضی عقیده دارند که عکس‌العمل‌شدیدی ایجاد مینماید ودسته‌های مخالف مجبور خواهند شد ازعقاید خود دست بردارند وبا تروریسم مبارزه کنند ولی بعضی دیگر عقیده دارند تنها راه حل اینست که سیاست خارجی این کشور معتدل شود و مخالفین وکسانی‌راکه به‌تروریستها کمك می‌کنند راضی نماید.

اخیرا ۵۰۰ نفر از سوری‌ها، اردنیها وپناهندگان فلسطینی‌از لبنان اخراج شدند واین یك قدرت نسائی بود که ممکن است به عنوان اعلام خطر باشد. لیکن ۵۰۰ نفردرمقایسه با ۱۲۰ هزار نفرپناهنده که درخاك لبنان زندگی می‌کنند وسی هزار نفر بیکار وتعداد نامعلومی کارگر سوری، رقم مهمی نیست.

بنظر نمیرسد که پرزیدنت کامیل شمعون مایل باشد باردیگر به ریاست جمهوری انتخاب گردد. اگر او دراین زمینه تصمیم مثبتی اتخاذ کند باید قانون اساسی تغییر یابد وگروههای مخالف نیز در مورد تغییر مواد قانون اساسی شدیدا مقاومت خواهند کرد.

آگهی مزایده

شرکت سهامی ابریشم نوغان واسته‌سازمان بر نامه‌حده دمقدار ۷۸۲۳۷ کیلو پیله برای درجات ۳و۴ ودرجاب پست محصول سال ۳۵و۳۶ راطبق برگ شرایط ومشخصات جداگانه‌ای که‌در دسترس داوطلبین گذارده‌می‌شود ازطریق مزایده که‌در محلهای رشت وتهران انجام خواهدشد بفروش میرساند •

داوطلبین شرکت درمزایده میتوانند با دریافت برگ مشخصات ازدفتر شرکت دررشت وشعبه تهران واقع درخیابان پهلوی مقابل حشمت‌الدوله پیشنهاد خود را تاساعت ده صبح روزشنبه پنجم بهمن ماه ۱۳۳۶ تسلیم دفاتر شرکت دررشت وشعبه تهران نمایند • پیشنهادهای واصله ساعت یازده صبح همان روز بازوخواهد میشود مزایده حضوری بعمل نخواهد آمد حضور پیشنهاددهندگان یانمایندگان رسمی آنها در جلسه مزایده ارادمیباشد •

شرکت سهامی ابریشم نوغان کمیسیون تهران

آ-۲۷۸۶۴ — ۲-۶

از خبرنگار اطلاعات در لندن

مقاله دکتر بویس درباره شعر فارسی

پروفسور مینورسکی چهارمین رساله خودرا درباره منابع مطالعات جغرافیائی و تاریخی ایران منتشر کرد

از تحقیقاتی که اخیرا در باره ادبیات ایران شده است مقاله ایست که خانم دکتر ماری بویس در آخرین شماره ژورنال انجمن همایونی آسیائی چاپ لندن درج کرده است سرآغاز این مقاله بحث در ریشه لغت «کوشان» است که چندین بار در منظومه ویس ورامین می‌آید وهمراه باصفاتی مانند نواگر ونوآئین میباشد ومعنای آن نوازنده یامغنی است. دردوره ساسانیان چنین شخصی بخنیاگر معروف بود و یارامشگرویا چامه‌گو وبعدا که لغات عربی وارد فارسی شد بچنین کسی مطرب و یامغنی ویا شاعر میگفتند. دکتر بویس اذهان خوانندگان رامتوجه این نکته میکند که «درفارسی لغتی برای شاعروجود ندارد و میگوید که لفظ شاعر بعد از آن اتخاذشد که اعراب برایران مسلط گردیده بودند وشعر معنا ومفهوم امروزی خودش راپیدا کرد.»

بعداز آنکه دکتربویس در باره شعرای دوره ساسانیان شرحی میدهد میگوید «علت ازبین‌رفتن این نوع شعرغنائی بعداز تسلط عرب آن بود که دردوران ماقبل اسلام شعر اختصاص باموری از قبیل تبلیغات وقایع‌نگاری پندیات اخلاقی و امثال آن داشت و داستان و افسانه وحتی شعر بمعنائی که ما آنرا میشناسیم چیزی نبود که آنرا برای ثبت وضبط قابل بدانند.»

نویسنده این مقاله چنین استنتاج میکند که در ایران قبل از اسلام فرهنگ ادبی دارای دو جنبه بود یکی نثر بسبکی بسیار مشکل دومی شعر یومی که کتابت نمیشد ومشتمل برافسانه و قصص وامثال آن بود. دکتربویس میگوید که این نوع ادبیات ازبین رفت بدون آنکه نشانه‌ای ازخود بجا گذارده وبعدا شعریکه کتابت میشد در دوران اسلامی چیزنوظهوری بود که اصولا برقالبهای عربی ریخته‌شده بود! البته نظر دکتربویس دراین مسئله کاملا بی‌اساس است وحتی خود ایشانهم درطی این مقاله خودش اشاره بسنتی میکند که هنوز در شعرایران بجامانده‌است. شکی نیست که میان باربد ومغنی دربار خسروو پرویز و رودکی شاعر محبوب دربار سامانیان تشابه سبك واسلوب فراوانست همان طور که میتوان شاهنامه فردوسی را دنباله تکامل فکری «یادگارزریران» دانست.

در پایان باید توجه علاقمندان بادبیات و مطالعات ایرانرا متوجه چهارمین رساله ازکتابی کرد بعنوان فهرست مآخذ ومنابع مطالعات جغرافیائی و تاریخی ایران بقلم پروفسور مینورسکی منتشر گردیده است این رساله جامع ومفصل که در آن یادداشتهای بسیار محققانه‌ای از آقای پروفسور مینورسکی دارد که ماخذ ومنابع مطالعات جغرافیائی و تاریخی مربوط بایران را تمام کند وبالاتراز آن امیدوار بود که این مجموعه بکار دانش پژوهان ومحققینی بخورد که مطالعه در باره ایران و مشتمل برتمام کتب مهم فارسی و ایرانی راوجبه همت خودمیسازند.

اروپائیست که درخلال سالهائی چنددر آکتااورینتالیا منطبعه کوپنهاك بچاپ رسیده است.

جای بسی تاسف است که این پیر مرد ایراندوست محقق بواسطه عارضه چشم درد این اواخر ازادامه مطالعات خودبازمانده است. آخرین بار که بنده ایشان را ملاقات کردم در مجلس جشنی بود که ازطرف سفارت ایران درلندن بمناسبت میلاد اعلیحضرت همایونی شاهنشاهی ترتیب داده‌شده بود. درآن مجلس آقای پرفسور مینورسکی امیدوار بود که عمرش کفاف این رابده. که این فهرست ماخذ ومنابع مطالعات جغرافیائی و تاریخی مربوط بایران را تمام کند وبالاتراز آن امیدوار بود که این یادداشتهای بسیار محققانه‌ای از آقای پروفسور مینورسکی دارد که مطالعه در باره ایران و مشتمل برتمام کتب مهم فارسی و ایرانی راوجبه همت خودمیسازند.

آگهی راجع باراضی مورد تجاوز

پیرو آگهیهای قبلی مطابق شد(ز) ماده واحده مصوب هشتم شهریورماه ۳۵ مقرر گردیده که (نقل و انتقالاتی که از تاریخ تقدیم این لایحه بمجلس سنا (۱۸,۵ر۳۵) تا خاتمه رسیدگی هیئت مذکور توسط متجاوزین ایادی متلقای آنها بعنوان بعمل آمده باشد معتبر نخواهد بود) اینك برای جلوگیری ازسوءاستفاده احتمالی اشخاص استفاده‌جو واغفال دیگران باطلاع عموم میرسد.

بانك ساختمانی در تاریخ ۸ر۶ ۳۶ باستناد ماده واحده مصوب ۸ر۶ر۳۵ دادخواستی بدعوی تجاوز نسبت باراضی پلاکهای زیر.

اراضی پلاکهای ۲۰۴۸ الی ۲۰۷۴ و۲۱۰۷ الی ۲۱۱۰ و۲۱۱۵ الی ۲۱۷۰ و۲۳۴۲ الی ۲۳۵۶ و۲۱۱۴ و۲۱۷۲ و۲۱۷۴ الی ۲۱۷۶ و۲۲۰۱ و۲۲۰۲ و۲۲۰۸ و۲۲۴۰ - ۲۲۴۷ - ۲۲۵۵ - ۲۲۶۶ - ۲۲۶۸ - ۲۲۶۹ - ۲۲۷۰ و۳ر۲۳۴۶ که تبدیل به ۵ر۲۳۴۶ شده‌است و۲۲۶۷ و۴ر۲۳۴۶ و۱۹ر۲۱۴۸ - ۵۰ر۲۳۴۷ - ۵۶ر۲۳۴۵ - ۲۲ر۲۲۶۹ - ۸ر۲۱۴۵ - ۵۶ر۲۳۴۵ - ۲۱ر۲۲۶۹ - ۲۷ر۲۲۶۹ و۲۸ر۲۲۶۹ - ۴۶ر۲۲۶۹ - ۴۷ر۲۲۶۹ - ۴۹ر۲۳۴۲ - ۴۹ر۲۳۴۵ - ۱۳ر۲۲۶۹ و۴۵ر۲۳۴۵ - ۵۵ر۲۳۴۲ - ۴۴ر۲۳۴۵ - ۴۷ر۲۳۴۵ الی ۵۱ر۲۳۴۵ و۷۱ر۲۲۶۷ و۱۱ر۲۲۶۹ و۵۶ر۲۳۴۲ و۵۷ر۲۳۴۲ - ۶۸ر۲۲۰۱ و۹ر۲۲۶۹ و۱۰ر۲۲۶۹ و۱۹ر۲۲۶۹ و۳۹ر۲۳۴۵ و۵۱ر۲۳۴۲ و۵۲ر۲۳۴۲ و۷۰ر۲۲۴۷ و۷۱ر۲۲۶۷ و۴۲ر۲۳۴۵ و۴۳ر۲۳۴۵ و۴۰ر۲۳۴۵ و۴۱ر۲۳۴۵ و۵۳ر۲۳۴۲ و۱ر۲۱۴۷ و۱۳ر۲۲۶۹ و۱۴ر۲۲۶۹ و۵۴ر۲۳۴۵ و۵۷ر۲۳۴۵ و۷۳ر۲۲۶۷ و۵۴ر۲۳۴۵ و۵۵ر۲۳۴۵ و۵۷ر۲۳۴۵ الی ۶۰ر۲۳۴۵ و۵۸ر۲۳۴۲ الی ۶۰ر۲۳۴۲ و ۷۴ر۲۲۶۷ و۴ر۲۲۶۶ و۱۵ر۲۲۶۲ و۳ر۲۲۶۶ و۹ر۲۱۴۵ و۳۶ر۲۱۵۵ و۱۶ر۲۲۶۹ الی ۲۰ر۲۲۶۹ و۲۳ر۲۲۶۹ الی ۲۶ر۲۲۶۹ و۲۹ر۲۲۶۹ و۳۱ر۲۲۶۹ الی ۴۵ر۲۲۶۹ و۴۸ر۲۲۶۹ که شماره ۷-۶۹۷ - ۳۶ ثبت دفتر هیئت مزبور رسیده‌و کلا درمخش ۳ واقع است بنابراین مراتب را اعلام میدارد تابمقررات بند (ز) فوق‌الذکر توجه کامل بفرمایند

ازطرف وزیر دادگستری غلامرضا قولادوند

آ-۲۹۴۴۴

آمریکا درصف اول

Le Monde

شوروی برای شروع جنك جهانی قوای خودرا درمرز ایران یا آلمان متمرکز میکند

بقلم ژول موك — ترجمه دکتر ناصرالدین خطیر

وزیرسابق ونماینده فرانسه در کنفرانس خلع سلاح

نتایج وعواقب تعادل استراتژیکی که شوروی بوسیله ساختن موشکهای قاره پیما بدست آورده است بسیار است.

۱ - از نظر استراتژیکی مناطق نزدیك از اهمیت افتاده‌اند، مثلا اگر شوروی بخواهد یك جنك جهانی را آغاز کند در حالیکه قادر است قلب امریکا راهدف ضربات خود قراردهد هیچوقت قوای خودرا درمرزهای آلمان یاایران متمرکز نخواهد کرد زیرا اگردست بچنین اقدامی بزند همه از مقاصد او اطلاع حاصل خواهند کرد ودر نتیجه درهمان دقایق اول بروز جنك هواپیما های حریف سرزمین شوروی را بابمبهای اتمی وموشکهای برد متوسط بمباران ومنهدم خواهند ساخت. بنابراین اگرشوروی بخواهد از جنك نتیجه مطلوب بدست آورد درآن واحد سرزمین امریکا را با پایگاه‌های امریکائی در اطراف مرز های خود مورد حمله قرار خواهد داد موشکهای قاره‌پیما که باسرعت ۱۰ الی ۲۰ هزار کیلومتر درساعت پرواز میکنند و دستگاههای را دار قادر نیستند بموقع حمله آنها را نشان بدهند که بطرز موثری بتوان درمقابل آنها دفاع کرد. آنچه راجع بموشك های ضد موشك گفته شده است بحقیقت نزدیك نیست زیرا چنین موشکهائی هنوز درمرحله آزمایش است وعملا ساختن آنها شروع نشده است ...

پیمانهای دفاعی محلی

پس اینجا باید اعتراف کنیم که کشورهای کوچك دیگر میدان مخاصمه واقع نخواهند شد بلکه ازفراز این کشورها دو نیروئی که جهان را بدو منطقه تقسیم کرده‌اند یعنی امریکاو شوروی بایکدیگر بوسیله موشکها و بمبهای خودبیکار کرده وسرنوشت ملل دیگررا تعیین خواهند کرد.

بدین ترتیب پیمانهای دفاعی محلی قسمت اعظم اهمیت نظامی خودرا از دست داده واز طرف دیگر ترس از اینکه هراختلاف محلی کوچك باعث بروز یك جنك جهانی گردد ازارزش سیاسی این پیمانها نیز کاسته‌شده است اکنون اختلافات ازراه مذاکره بهتر حل وفصل میگردد زیرا بکار بردن سلاحهای اتمی زود اختلاف محلی رامبدل به پیکار جهانی خواهد کرد.

۲ - از ارزش نیروهای معمولی و قدرت ارتشهای کشورها نیز بهمین نسبت کاسته‌شده است.

برای اینکه کشوری‌را از تجاوز منع کرد بهتراست حریف بجای ده لشکر مجهز ده موشك قاره‌پیما داشته باشد زیرا نه فقط هزینه‌تهیه دوموشك پنجاه برابر کمتر ازهزینه نگاهداری ده لشکر است بلکه این لشکرها فقط قادر بدفاع مواضع بی اهمیت دریك جنك اتمی باموشك که بایستی در ماوراءجو صورت گیرد خواهند بود.

همچنین یك زیر دریائی حامل موشك بابرد متوسط که‌بتواند اززیر آب موشك خود را بطرف سرزمین دشمن پرتاب کند ارزشش ازنقطه نظرنظامی و استراتژیکی بیشتر از یك ناوگان بزرك و کاملا مدرن میباشد.

مثل دیگر: هواپیماهای بزرك بمب افکن که‌هم‌پرخرج‌بوده وهم با هزینه گزاف تهیه میشوند وهم‌برای نگاهداری آنها هزینه‌زیادلازمست وبرای اینکه‌بپرواز درآیند بایدفرودگاههای وسیع ومجهز داشته‌باشند دیگر در جنگهای باموشك قاره پیما مفیدنیستند دستگاههای رادار که‌همچون‌سلسله زنجیری ازقطب تا استوار گرداگرد کشور حریف کشیده شده است چون قادر نیست بموقع ازحمله موشك های قاره پیما که‌درماوراءجو حرکت میکند خبردهد بزودی غیر قابل استفاده خواهند ماند.

موشك قاره‌پیما بیست برابر سریع‌تر و بیست‌برابر بالاترازقوی ترین هواپیما بپرواز درمیآید ونه میتوان جلوی آنهارا گرفت ونه هزینه‌های هنگفت‌لازم دارندوازطرف دیگر چون‌برای راندن‌آن احتیاج به‌افراد نیست ازنظرحفظ جان افراد نیز بر هواپیماهای بزرك نیرومند ترجیح‌دارند وبعلاوه احتیاج بتعلیم دادن و تربیت کردن خلبانهای زبردست‌نیزبرای این‌موشکها‌نخواهد بود.

چنانچه ملاحظه میشودتمام‌معلومات نظامی ماکه تاکنون‌در جنگی مورد استفاده قرارمیگرفت برای‌جنگهای آینده بیهوده بوده و دراستراتژی جنگهای آینده مثمرثمر ومفیدواقع نخواهد گردید.

•••

درطرز اداره عملیات‌جنگی نیز تغییرات کلی‌و عمیق‌حادث گردیده است وچون‌از ارزش‌مناطق نزدیك بمرزهای دشمن کاسته شده‌اکنون باید نقشه‌های جدیدی‌طرح گردد.

البته‌باید نیروهای امریکا و انگلستان درخاك اروپا متوقف‌بمانند تابحال حضور این‌نیروها دو هدف داشت: اول دفاع‌ازاروپا دوم نشان دادن اتحادوهمکاری کامل کشور های غربی.

ناتمام

آگهی تاسیس شرکت سهامی فولادماشین

بمنظورخرید وفروش آهن آلات ونمایندگی وحق‌العمل‌کاری وهرگونه عملیات مجاز بازرگانی شرکتی بنام شرکت سهامی فولادماشین که‌سرمایه آن مبلغ یك ملیون ریال تعیین گردیده ومدوست سهم بنجهزار ریالی (تعداد شصت سهم آن بانام ویکصدوچهل سهم بقیه بی‌نام است) تقسیم وتمام بهای اسمی آن تقدا پرداخت شده ودراختیار هیئت مدیره شرکت میباشد ازتاریخ اول تیرماه ۱۳۳۶ مدت نامحدود درتهران - خیابان اکباتان شماره‌های ۹۵و۹۶و۹۷ تشکیل گردیده ودرتاریخ پانزدهم تیرماه در دفتر ثبت شرکتهای داخلی شماره ۵۶۹۲ ثبت رسیده آقایان صمد کشفی وناصر عوبدیان وربیع شادی اعضاء هیئت مدیره میباشند که آقای صمد کشفی سمت رئیس هیئت مدیره ومدیرعامل انتخاب وباتفاق یکی از اعضاء هیئت مدیره متفقا بامهر شرکت حق امضاء دارد و آقای حسین اشرف اسلامی برای مدت یکسال سمت بازرس شرکت تعیین شده‌است.

رئیس اداره ثبت شرکتها وعلائم واختراعات مهدی نراقی

آ-۲۰۵۷۱

غذای لذیذ برای همیشه...

با مصرف روغن نباتی دالدا غذای شما خوشمزه‌تر ولذیذتر میشود. دالدا بغذا طعم مطبوعی میدهد بدون اینکه غذا بوی آن را بگیرد. بهمین جهت همیشه دالدا مصرف نمائید. دالدا با خالص‌ترین روغنهای نباتی ساخته میشود و دارای ویتامینهای (آ) و (د) میباشد که خاصیت غذائی فوق‌العاده‌ای بخوراکهای شما میدهد. توجه داشته باشید که دالدا چه در زمستان چه در تابستان سهل‌الهضم است. برای آن که غذای مقوی میل کرده باشید از همین امروز دالدا دانا سپاتی مصرف کنید

نماینده انحصاری در ایران: شرکت سهامی پرسینید - خیابان شاهرضا - ساختمان ایران و غرب - تلفن ۴۲۳۰۷

HVM. 3053A-386

آن کشور دره مالك خارجه طرف مارا گرفته اند وباین ترتیب بنظر من منطقی نیست به فحوی از انحاء تاضعیف این همکاری در پیشرفت نیروهای آمریکا و بریتانیا بسوی رم دوچار کندی و اشکالات عدیده کنیم. نظر شخص من این است که مادام که شهر رم بتصرف نیروهای ما درنیاید هیچ گونه تغییری در ترکیب رژیم پادشاه وبادوگلیو بدهیم پس از آن ممکن است دولتی باماشرکت شخصیت‌های دیگر ایتالیا تشکیل دهیم.

بعقیده من آنرهاور نیز بطور کلی باین عقیده موافق باشد ودراین باره هیچ گونه شك وتردیدی نداریم.

باید آنچه را که هم اکنون دراختیار ماست بدقت نگهداری کنیم تا بعدا بتوانیم وسیله بهتری را بدست آوریم واین امر نیز پیش از رسیدن ما بر رم مقدور نیست

هنگامیکه من سوی قاهره موتهران عزیمت کردم وضع ایتالیا بدینسان ناپایدار و متزلزل بود.

فصل دوازدهم

غنیمت از دست رفته در جزایر اژه

تسلیم ایتالیا بما فرصت آن رامیداد که در دریای اژه باصرف کوشش وهزینه فوق‌العاده ناچیز بفتوحات بزرگی نائل شویم

پادگانهای ایتالیا ازپادشاه وبادوگلیو اطاعت میکردند واگر ما میتوانستیم قبل ازآنکه ازطرف نیروهای آلمانی در آن جزایر مورد تهدید قرار گرفته وخلع سلاح شوند با آنها بصفوف ما ملحق میشدند عده آلمانها بامقایسه باپادگانهای ایتالیا بسیار ناچیز بود ولی آلمانیها ازمدتها پیش نسبت بآنها ظنین بودند ونقشه‌ای برای خلع سلاح آنها طرح کرده بودند.

جزایر رودس - لروس و کو که صورت دژ مستحکمی درآمده بودند ازمدتها پیش برای عملیات درجه دوم هدفهای مهم شمار میرفتند. رودس کلید تمام این جزایر شمار میرفت زیرا درآنجا فرودگاههای خوبی وجود داشت که هواپیماهای ما میتوانستند از آنجا برای تصرف سایر جزایری که می‌توانستیم اشغال کنیم همکاری نمودند وبرای نیروهای دریائی ما درآبهای این جزایر پشتیبانی نمایند.

بعلاوه هواپیماهای انگلیس در مصر سرنائك بهتر می‌توانستند از مصر دفاع نمایند در صورتیکه عده‌ای از آنها میتوانستند در پایگاههای رودس مستقر شوند.

بنظر من عدم استفاده از این موقعیت اشتباه بزرگی بود وما می‌توانستیم سهولت درآبهای اژه برتری دریائی وهوائی بدست آوریم ونتیجه این امر نیز درترکیه قابل انکار نبود.

اگر ما میتوانستیم عبور ناوهای جنگی خود را از دریای اژه ودارد انل تامین کنیم از دوری خطوط ارتباطی ما با اتحاد شوروی بطور قابل توجهی کاسته میشد ودیگر احتیاجی نداشتیم که با تحمل تلفات وخطرات بادناوهای خود را از راه آفریقا عزیمت دهیم.

من از مدتها پیش احساس میکردم که باید از شکست ایتالیا برای نیل باین منظور حداکثر استفاده را بکنیم.

۲۰ اوت ۱۹۴۳

از نخست‌وزیر به ژنرال ایسمی

۱ - مسئله مهمی درمیان است که ما در تهران مسئله شده آرام بود.

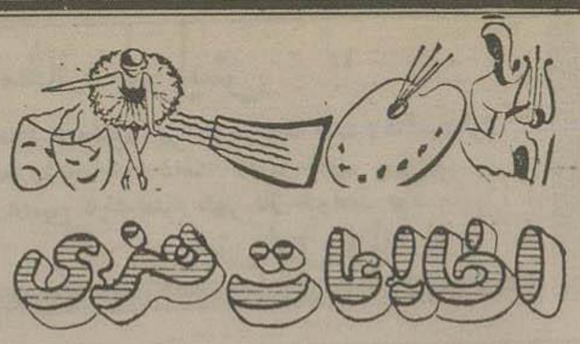

برجسته‌ترین فعالیت‌های بشر

چون نمایشگاه بروکسل که در فروردین ماه امسال تشکیل میشود بزرگترین نمایشگاه بین‌المللی خواهد بود نکات دیگری را در این زمینه باطلاع خوانندگان میرسانیم.

در این نمایشگاه نمونه عالیترین آثاری که بشر توانسته است تهیه کند بمعرض نمایش گذارده خواهد شد و این آثار از همه نوع از قبیل هنری ـ علمی ـ اقتصادی ـ اجتماعی و صنعتی خواهد بود. محل آن در هفت کیلومتری بروکسل در محوطه‌ای بمساحت ۱۷۵ هکتار میباشد که ۲۰۰ هزار متر مربع آن مجانا در اختیار دول شرکت کننده گذارده میشود.

در مورد اجرای برنامه‌های هنری هر یك از کشورها شب معینی اختصاص داده میشود و «شب ایران» هم شامل برنامه‌های جالبی خواهد بود که از طرف اداره هنر های زیبا اجرا میگردد. در این شب هنرمندان ایران علاوه بر نمایش‌های محلی طرز تهیه بعضی آثار دستی را نیز ارائه میدهند مثلا چند دختر ایرانی در غرفه ایران اقدام به قالی بافی خواهند کرد تا معلوم شود که چرا این کالا دارای قیمت گزاف میباشد، در غرفه ایران نمونه‌ای از آثار دستی مانند منبت کاری ـ کاشی سازی ـ مینیاتور ـ تذهیب نقشه قالی مجسمه‌های ملبوس و نمونه‌های مردم شناسی بمعرض نمایش گذارده خواهد شد و تابلوها و صفحاتی از آهنگ‌های محلی نیز جمع آوری شده است که در آن غرفه مورد استفاده قرار گیرد نقشه غرفه ایران بوسیله آقای مهندس صادق تهیه شده است و کشورهای دیگر نیز مهمترین آثار هنری و صنعتی خود را برای این نمایشگاه تکمیل می‌نمایند.

هاملت در هلی کوپتر!

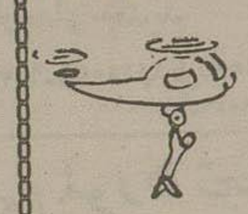

«ویتوریو دوسیکا» کارگردان و تهیه کننده معروف ایتالیائی که چندتن از ستارگان زیبای سینما را در دنیای هنر معرفی کرده مشغول تهیه فیلمی از اثر معروف شکسپیر «هاملت» میباشد و «دوسیکا» این فیلم را بسبك تئوراتیسم تهیه میکند، بطوریکه یکی از روزنامه‌های ایتالیا نوشته است در یك صحنه فیلم «هاملت» ناگزیر میشود سوار هلی کوپتر شود و در ضمن از تماشاچیان معذرت خواهد خواست زیرا بهیچ طریق دیگری جز سوار شدن باین وسیله نقلیه نمیتواند بازی خود را ادامه دهد و همه تصدیق خواهند کرد که هر قدر هم موضوع فیلم قدیمی و کلاسیك باشد و نویسنده و تهیه کننده و فیلمبردار و هنرپیشه هر اندازه هم برای آثار مهم قدیمی ارزش قائل باشند باز هم در این صحنه، هنرپیشه فیلم چاره‌ای جز سوار شدن به هلی کوپتر ندارد و البته دوستداران هنر قدیم آنها را عفو خواهند کرد!

در اینجا هنرپیشه بواسطه بی احترامی بعالم هنر گریه میکند!

سینه راما بین‌المللی میشود

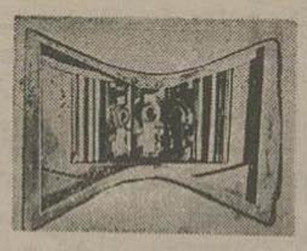

تاکنون در فیلمبرداری و نمایش دادن فیلمهای سینه‌راما مشکلات زیاد وجود داشت و تهیه فیلم و نشان دادن آن سیار مشکل بود ولی با تکمیل این دستگاه بزودی سینماهای عادی هم با تغییراتی خواهند توانست فیلمهای سینه‌راما را بمعرض نمایش بگذارند. این دستگاه بطوریکه در عکس مشاهده میشود دارای سه دوربین است که در کنار یکدیگر نصب شده و سه نوار ۳۵ میلیمتری تکاتیف در آن واحد مورد استفاده فیلمبردار قرار میگیرد و یك دستگاه تنظیم کننده هر سه عدسی را در لحظه معینی برای فواصل دور و نزدیك تنظیم مینماید ولی طول فیلمها بر خلاف سایر فیلمها که ٤ دندانه‌ای هستند دارای ٦ دندانه است و فیلمبرداری احتیاجی بمیزان کردن هر سه دوربین ندارد و فقط یکدستگاه را باید تحت نظر داشته باشد. اما در موقع نمایش دادن فیلم باید از سه آپارت که در سه طرف عقب سالن قرار میگیرد استفاده شود و با تکمیل دستگاههای فعلی، نمایش آن دشوار نخواهد بود.

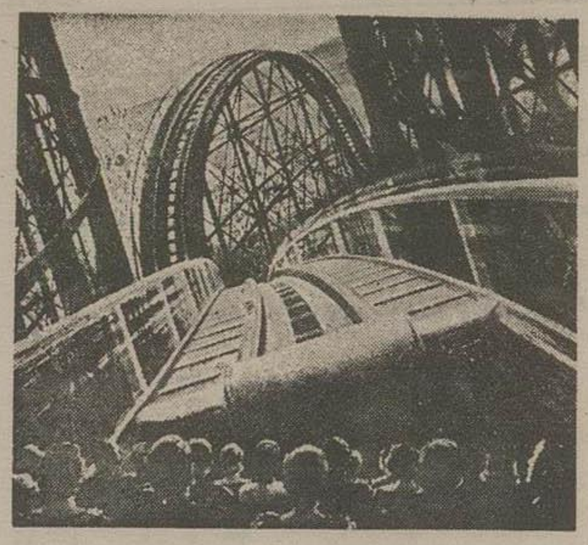

تدریس دوره دانشکده

در چند شماره پیش باطلاع خوانندگان رساندیم که در آمریکا بعضی دروس بوسیله تلویزیون تدریس میشود، اکنون بطوریکه اطلاع داده میشود دانشگاه نیویورك شروع به تدریس یك دوره دانشکده بوسیله تلویزیون کرده است. کسانیکه باین وسیله قصد تحصیل دارند باید در دانشگاه ثبت نام کنند و حقوق تحصیلی را مانند دانشجویان دیگر بپردازند تا بتوانند از پایان دوره درسی، در امتحانات شرکت جسته گواهی نامه بگیرند، البته این دوره جنبه آزمایشی دارد و بعداً نوع تدریس هر رشته تکمیل خواهد شد.

میتوانید دست بزنید

در یکی از تالارهای موزه نیویورك مجسمه‌هائی بمعرض نمایش گذارده شده است که تماشاچیان بر خلاف سایر قسمتهای موزه میتوانند با آنها دست بزنند و در بالای تالار هم نوشته شده است که «میتوانید دست بزنید» زیرا این مجسمه‌ها برای محصلین جنبه آموزشی دارد و نمودار البسه افراد قرنهای گذشته میباشد.

علاوه بر لباس وسائل خانه و اشیاء مورد نیاز خانواده‌های قدیمی هم در این تالار مشاهده میشود و دانش آموزان با دست زدن بآنها بهتر میتوانند بنوع آنها پی ببرند

بزرگترین تابلوی دنیا

بزرگترین تابلوی دنیا «م. سی سی پی» نام دارد که مانو «اردو» آنرا کشیده و در سال ۱۸٤٦ بپایان رسانیده است. این تابلو که محوطه وسیعی را اشغال میکند و از لحاظ طول و عرض در دنیا نظیر دارد، از حیث هنری هم دارای ارزش میباشد و با مهارت تهیه شده است.

ملکه شیرینی

اخیراً در نیویورك مسابقه‌ای بین بانوان و دوشیزگان ترتیب داده شد تا قهرمان پختن بهترین شیرینی تعیین شود.

در این مسابقه دوشیزه «مارجوری کمپبل» که بهترین شیرینی را تهیه کرده بود بعنوان «ملکه شیرینی» برنده شناخته شد و یك اجاق الکتریکی و پانصد دلار پول نقد باو جایزه داده شد و مجاناً نیز مسافرتی بواشنگتن کرد.

بالت چین

در ماههای اخیر در چین کمونیست تعدادی کلاس بالت تأسیس شده است و عده‌ای از جوانان آن کشور مشغول فرا گرفتن بالت هستند، برای این منظور چندتن از استادان بالت روسی بچین رفته‌اند تا شاگردان را پرورش دهند و اولین برنامه‌ها با کمك استادان روسی بروی صحنه خواهد آمد.

خلاصه شرح زندگی هنرمندان

استراوینسکی

«ایگور استراوینسکی» ۷۵ سال پیش در سن پطرزبورك متولد شد و در کودکی به تحصیل اشتغال داشت پدرش نواختن پیانو را باو داد و چون باپس «ریمسکی ـ کرساکف» دوست بود بآن آهنگساز بزرك روسی معرفی شد و در ابتدای جوانی مدت شش سال شاگرد وی بود.

اولین آهنگی را که ساخت «آتش بازی» نامداشت که در روسیه اجرا شد ولی آهنگی که در محافل هنری مورد بحث قرار گرفت و موجب معروفیت او گردید «تقدیس بهاری» بود که در سال ۱۹۱۳ در پاریس اجرا گردید و چون سبك تازه‌ای داشت عده زیادی از تماشاچیان و روزنامه‌نویسها بشدت از او انتقاد کردند و همین موجب شد که پاریس را ترك گوید زیرا جنجال بیسابقه‌ایکه برپا شده بود مانع از ادامه کار او بود. ناچار با یکی از نویسندگان معروف بنام «راموز» تآتر سیاری تشکیل داد و اینکار او نیز مدت زیادی طول نکشید و در آغاز جنك اول جهانی در رم اقامت گزید و بالتی باسم «پولچینلا» ساخت که مورد استقبال غیر منتظره قرار گرفت.

هنگامیکه بپاریس باز میگشت، هنرمندان پاریس در انتظار ورود او بودند زیرا بقدر کافی شهرت پیدا کرده بود، در آنجا آثار او یکی پس از دیگری بمعرض نمایش گذارده شد و او را باوج شهرت رسانید و چون اطلاع پیدا کرده بود که در انقلاب روسیه تمام ثروت او از دست رفته است تبعه فرانسه شد و در پاریس اقامت گزید «استراوینسکی» در ۱۹۳٦ بامریکا رفت و در آنجا از او استقبال زیاد شد، هزاران صفحه از آهنگهای او تهیه کردند و هنوز هم صفحات آهنگهای او خریداران فراوان دارد و خود وی یکی از بزرگترین شخصیت‌های هنری جهان محسوب می‌شود. سه زبان روسی و فرانسه و انگلیسی بخوبی میداند و هنگامیکه در یك شهر کنسرت میدهد، بقدری تقاضای تمدید کنسرت از او میشود که ناچار، در حالیکه بعد از چند ماه هنوز عده زیادی علاقمند بمشاهده کنسرت هستند از ادامه آن خودداری میکند.

وی مردی است با انرژی و پرکار ـ دقیق و منظم و متدین و تا کنون هشتاد اپرا و نمایشنامه و بالت ساخته که همه آنها بر روی صحنه آمده است، بعد از جنك اخیر چون زندگی امریکائیها را پسندیده بود تبعه آن کشور شد و اکنون امریکائی‌ها بوجود او افتخار میکنند.

استقبال اهالی مناطق نفت‌خیز از «ویگن»

روز سی‌ام آبان «ویگن» خواننده مشهور رادیو تهران بنا بدعوت باشگاه شرکت ملی نفت، برای دادن یك کنسرت بآبادان عزیمت کرد و با استقبال پرشوری روبرو گردید که اداره رابط شرکت ملی نفت او را بوسیله هواپیما برای اجرای چند کنسرت بتمام مناطق نفت‌خیز جنوب فرستاد.

اعمال بیر

یکی از فیلمهای خوب کمپانی «مترو گلدوین» مایر که اخیرا ببازار آمده «اعمال بیر» نام دارد که از جمله فیلمهای پرخرج هالیوود است.

هنرپیشگان این فیلم عبارت از «وان جاکسن» و «مارتین گارول» هستند

مؤسسه کشاورزی مظاهری
فروشنده درختهای میوه و چنار - تهران - تلفن ۲۵۷۵۱ ۲۱۳۳۵
۱ - کرج - جنب بیمارستان - ۲ - دفتر - اول خیابان دانشکده طبقه فوقانی
۲۹٤۳٤ـ۱

چراغهای سوئدی کارخانه اپتیموس

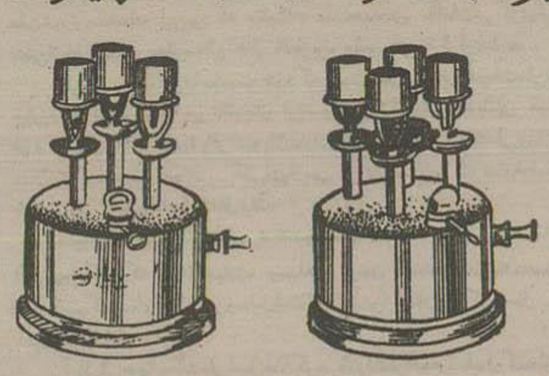

برای حمام و بیمارستانها ۲ شعله ۳ شعله ٤ شعله ۸ شعله

چراغهای لحیم کاری و صنعتی
یك لیتر و یك لیتر و نیم و دو لیتری
بسبزه میدان مغازه چرخچی تلفن ۳٦۷۸۹ مراجعه فرمائید
۲ـ۳ — آ ـ ۲۸۷۷۸

انجمن نقاشان و مجسمه‌سازان و حکاکان ایران و ابسته به هنرهای زیبای کشور

باطلاع کلیه هنرمندان و علاقمندان میرساند:
اولین نمایشگاه این انجمن روز چهارشنبه ۲۰ آذرماه ۱۳۳٦ در تالار فرهنگ جنب دبیرستان رضاشاه کبیر از آثار آقای جعفر شجاع مینیاتوریست معروف افتتاح میباید و تا روز ۲٦ آذرماه همه روزه از ساعت ۹ الی ۱۲ صبح و ۷ تا ۱۰ بعد از ظهر ادامه خواهد داشت.
از روز پنجشنبه ۲۱ آذرماه ورود برای کلیه علاقمندان آزاد است.
آ ـ ۲۹۵۸٤ — ۱ـ۳ — هنرهای زیبای کشور

باخرید بروم وید پول خود را بمصرف صحیح برسانید
این مته عالی طرقی از نوع M.V ٦۰
بظرفیت ۱/٤ ـ ۱ اینچ سوراخ در فولاد
برای کارهای کشتی سازی و ساختمانی ایده آل میباشد.
ابزاری کاملا متعادل و در موقع کار کردن بیصدا و بدون لرزش است.
کمپرسورهای دارای بده هوا از ۲ تا ۱۰۰۰ فوت مکعب در دقیقه موجود است.

بروم وید
"BROOMWADE"
Air Compressors & Pneumatic Tools
برای ملاحظه و خرید همه نوع کمپرسورهای بروم وید به نماینده انحصاری آن در ایران شرکت سهامی بازرگانی سوسن - خیابان شاهرضا نزدیك میدان فردوسی تلفن ٤۲٦۹٤ مراجعه فرمائید
بروم وید بهترین خرید شماست
BROOM & WADE LTD., HIGH WYCOMBE, ENGLAND
دارای شعب و نمایندگیها در تمام دنیا
O.104 SAS

مدرن‌ترین و کاملترین تراکتور جاده سازی
فیات ٦۰ با انگلدوزر

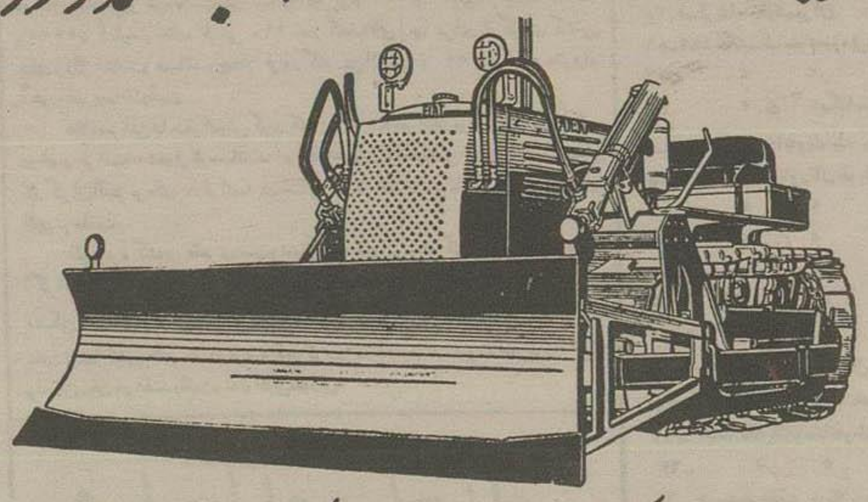

نماینده انحصاری شرکت سهامی بازرگانی کاوش - تهران
خیابان سعدی ساختمان فیات تلفن ۳۳٦۰٤ ۳۳٦۳۷ ۳۳٦۳۸
نمایندگی در شهرستانها: اصفهان نگاه آهن - شیراز آقای جمشیدی
اهواز - الکتریکی قاسم پور - همدان آقای حسن جواهری - مشهد آقای مقدم
آ ـ ۲۹٤٦۰ — «تبلیغات وکا»

افتتاح کلاس نمایشنامه نویسی و صحنه سازی

اداره کل هنرهای زیبای کشور بدینوسیله باطلاع علاقمندان تحصیل فنون هنرهای دراماتیك میرساند که نزودی کلاسهائی برای تعلیم و تدریس اصول نمایشنامه نویسی و صحنه‌سازی در اداره تئاتر تشکیل میگردد. آقای دکتر ملچر استاد هنرهای دراماتیك در دانشگاههای آمریکا تدریس این دو موضوع را بعهده دارند ساعات استفاده از این کلاسها بعد از ظهرها و هفته‌ای دو روز میباشد علاقمندان میتوانند مادر دست داشتن دیپلم متوسطه از تاریخ شنبه ۲۳ آذرماه تا پنجشنبه ۲۸ آذرماه از ساعت ۹ صبح تا یك بعد از ظهر باداره تئاتر واقع در میدان بهارستان ابتدای خیابان شاه آباد پاساژ دوم دست راست مراجعه و نام نویسی نمایند.
اداره کل هنرهای زیبای کشور
آ ـ ۲۹۵۸٦ — ۱ـ۳

آ ـ ۲۹٤۳۷

روز جمعه ششم دیماه
ساعت ده صبح
کنسرت هنرمند
محبوب و خواننده شهیر
بانو سوسن
بهمراهی ارکستر باند طلائی
بانضمام نمایش کمدی توسط
قهرمان کمدی ایران
عبدی
در سالن زیبای تآتر شکری

آ ـ ۲۹٤۷٤ — «طوطی»

نمایش فیلم باعظمت «فر و فرو»
در دو سینمای بزرك پایتخت بزودی شروع خواهد شد
آ ـ ۲۹۵٦٤ — «طوطی»

جمیز. آمیچفر — ۲۸ —

مردی از سپل

چند ماه قبل ازانقلاب بوداپست- دولت کمونیست مجارستان یك راهنمای رسمی برای مملکت چاپ و منتشر کرد.

«درمیان این نواحی صنعتی ناحیه» «سپل» ازهمه بزرگتراست. فلز کاری «راکوسی» «ناحیه» سپل دارای هیجده کارخانه بزرك وپنجاه کارگاه است متمهای بزرك پره‌ای واقسام ماشینهای سوراخ کننده و گردان - همینطور دوچرخه‌ها وموتورسیکلت‌ها -چرخ‌های خیاطی- لوازم آشپزخانه وقلمبه‌های ساخت سپل به بسیاری ازممالك دنیا صادر میگردد.

گئورکی سابو از ۱۷ سالگی درسپل کار میکرد. همینطور پدرومادرش درآنجابااو کار کرده بودند. نظر باینکه فرزند زحمتکشان میبودنه فقط موردعلاقه حزب مخفی کمونیست دهۀ بعداز ۱۹۴۰ بودبلکه اصولا نوعی کارگر بود که کمونیستها به‌جستجوی آن میپرداختند. .ازاینرو گوش جوانی مانند اومیشنیدند بدهکارشد.

گئورکی سابو وقتی شنیده بود که درتحت لوای کمونیزم کمیته‌های کارگران راجع به مقدار کارومزد تصمیم میگیرند فریب خورده بود. وعده‌های کمونیزم بقدری وسیع وجامع وبقدری هوشمندانه درقالب کلمات ریخته میشد که در ۱۹۴۴ گئورکی سابو- بااینکه ازخدمت نظام بعلت کاردر کارخانه اسلحه‌سازی معاف شده بود مخفیانه به یك دسته کمونیست ملحق شد. این کارخانه اسلحه‌سازی قسمتی از کارخانجاتی بود که میخواستند نام تازه آنرا «فلز کاری راکوسی» بدهند.

دربهار ۱۹۴۵ وقتی گئورکی سابو ۲۴ ساله بود کمونیستها دست به یك سلسله فعالیتهای تبلیغاتی زدند که هدف آن دردست گرفتن امور مجارستان بود.

گئورکی سابو میگوید- «واقعا مهیج بود. البته ما میفهمیدیم که تمام وعده‌ها فوراعملی نمیشود چون مجارستان بعدازجنك خراب و میباید ازنو ساخته شود همینطور بما میگفتند که به روسها احتیاج داریم زیرا آنها معنی کمونیزم رامیدانند وما نمیدانیم.

ازاینجهت- بااینکه هواپیماهای روسی درآزاد کردن مجارستان از چنك آلمانها خرابی‌های زیادی بمجارستان وارد آورده بود- گئورکی سابو ودوستان کمونیستش مجبوربودند که سرباطاعت رهبران روسی فرو آورده خرابی‌ها راترمیم نمایند.

یکی از داستانهای مهیج داستان این کمونیست دوآتشه است که بچه ترتیب برضد کمونیزم اسلحه بدست گرفت بعلت ارتجاع نبود زیرا اودردفاع از کمونیزم جنگیده بود. بعلت کاتولیك بودن نبود. زیرا او هرگزپا به کلیسا نگذارده بود بعلت اینهم نبود که کمونیزم را باعقل و منطق وزن کرده وبه دروغ بودن آن پی برده باشد. نه بعلت یك بازی فوتبال بود و واگر کسی به قصه اوازاین بازی گوش کند فوراخواهد فهمید که آنموقع در تمام مجارستان همه مردم به نوع فریب ودغلی پی میبردند.

او تعریف میکند، من یکروزی که هواخوب بود درخیابان «ورشیلف» بطرف ورزشگاه جدید راه میرفتم. حتی اگر کسی پول لباس نوخریدن نداشت چندفورینت برای فوتبال کنار میگذاشت زیرا رفتن به ورزشگاه فرح بخش بود.

گئورکی سابو میگوید درآنروز مسابقه بزرگی بود. یك تیم قهرمان ازوینه آمده بود ومابردیم. البته مامعمولا میبریم ولی آنچه دراین مسابقه غیرعادی بوداین بود که من پشت سرعده‌ای از تماشاچیان که از اطریش آمده ولی بزبان مجارستانی سخن میگفتند نشسته بودم وبه آنها گفتم که تیم آنها شکست خواهد خورد ماقدری صحبت کردیم وبآنها گفتم حالا که شما ازراه دور وازوینه میآئید چراجاهای ارزان گرفته اید؟ گفتند ما کارگریم. من پرسیدم پس چگونه توانسته اید لباسهائی باین خوبی بخرید بعدازآنها سئوالات بیشتری کردم ازآنها پرسیدم که چطور توانسته اند بقدر کافی پول پس انداز کنند که ازوینه به بوداپست بیایند واز کجا غذای اضافی بدست میآورند.

گئورکی میگوید ...«ازآن مسابقه تابحال من همیشه سئوال میکردم که چرا آن کاپیتالیستهای کثیف دروینه میتوانستند دارای آن چیزها باشند ولی کمونیستهای خوب بوداپست نمیتوانستند.»

وقتی گئورکی سابو ازمسابقه به کارخانه دوچرخه‌سازی بازگشت شروع بسئوالات تازه‌ای ازخود کرد. «این دوچرخه‌هائی که ما میسازیم به کجا میرود؟» آن دوچرخه‌ها به روسیه میرفتند. «مگروقتیکه من برای کاپیتالیستها کارمیکردم کمتر مزد میگرفتم؟»

«آیامن حالا برده ترهستم یافر گذشته ؟» وجواب بطور موحشی روشن بود: «درآنموقع من آزاد بودم. درآنموقع من نمیترسیدم که بلند بخندم یاآنچه فکر میکنم بگویم واین حالا است که من برده واقعی هستم!»

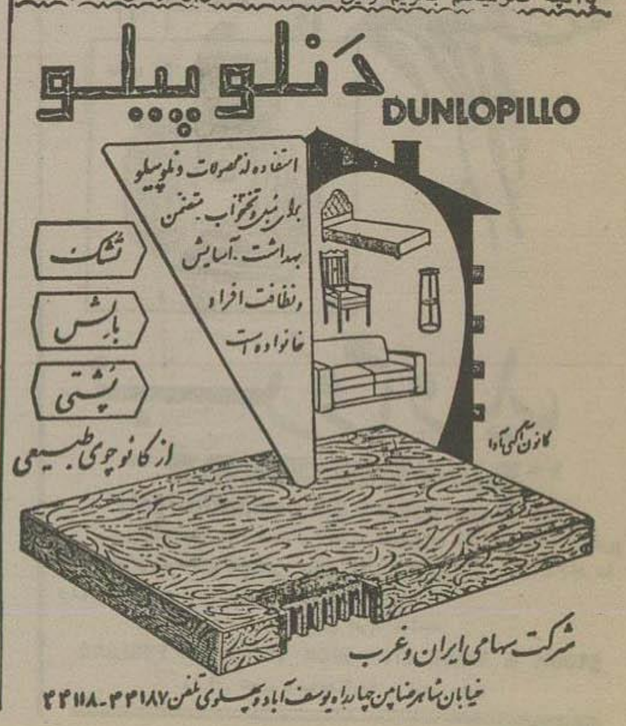

از جراید فرانسه

مسئله الجزایر از نظر مطبوعات فرانسه

موضوع الجزایر چندی قبل بکمیسیون سیاسی سازمان ملل متحد ارجاع گردید.

فرانسه که ازطرف کشورهای عربی خاورمیانه ازجمله مصر وسوریه متهم گردیده مانند سال گذشته تصمیم گرفت دربرابر سازمان ملل متحد و مراحل مختلف آن ازخود دفاع نماید.

ولی این امر دلیل بر این نیست که فرانسه صلاحیت سازمان ملل متحد را در این موضوع برسمیت شناخته است. برعکس وزیر امورخارجه فرانسه کریستیان پینو در برابر کمیسیون سیاسی سازمان بریاست آقای دکتر جلال عبده نماینده ایران مجددا تائید کرد که فرانسه کماکان مسئلۀ الجزایر را یك مسئلۀ داخلی میداند که فقط مربوط بدولت فرانسه می باشد

بنابراین ظاهرا اوضاع باسال گذشته تفاوتی نکرده وفرانسه همچنان بر نظر سابق خود باقی است یعنی حاضر است درباره آتش بس باملیون وارد مذاکره شود وقبول میکند که تحت اداره یك انجمن واحد ونظارت نمایندگان کشورهائیکه بارسوم دموکراسی آشنامی باشند اقدام بانجام انتخابات نماید جبهۀ نجات ملی الجزایر نیز نوبۀ خود برای مذاکره آماده است ولی شرط شروع مذاکره را برسمیت شناختن استقلال و یاحداقل حاکمیت الجزایر قرار داده است

تاکنون جبهه ملی الجزایر فقط از استقلال صحبت میکرد واینکه اخیرا برسمیت شناختن اصل حاکمیت را ازطرف فرانسه برای شروع مذاکرات قبول کرده هرائر اعلامیه مشترکی است که ازطرف سلطان محمد پنجم پادشاه مراکش وحبیب بورقیبه رئیس جمهور تونس در رباط انتشار یافته است نامبردگان که رفیق غائله سیار علاقمند میباشند برای شروع مذاکرات پیشنهاد میانجیگری هم کرده اند. ولی فرانسه همچنان که باکلمه استقلال مخالفت کرد باکلمه حاکمیت نیز مخالف میباشد زیرا مقدمه پینو وزیر امورخارجه فرانسه حاکمیت نیز از لحاظ قضائی و حقوقی کاملا باکلمه استقلال مرادف است.

کمی قبل از اینکه مراکش وتونس پیشنهاد میانجیگری کنند واقعه دیگری که آن هم جنبه بین المللی داشت و بمسئله الجزیره کاملا بستگی دارد اتفاق افتاد.

انگلستان وآمریکا باآنکه متحد فرانسه میباشند تصمیم گرفتند علیرغم اعتراضات پاریس مقداری اسلحه که ارتش تونس خود را بدان نیازمند میداند بهرزیدت بورقیبه تحویل دهند.

فرانسه دربرابر تصمیم دو کشور عضو شورای اتلانتیك عکس العمل شدیدی نشان داد.

خلاصه اینکه ظاهرا فشاری که ازطرف مخالفین وحتی دوستان فرانسه براین کشور وارد میآید نسبت بسال گذشته بسیار شدیدتر شده است. البته مراکش وتونس را میتوان دوست فرانسه دانست.

این فشاری که برفرانسه وارد میآید ازاین لحاظ بجا وبموقع است که مسئله الجزیره روخامت اوضاع بین المللی میافزاید وروابط بین غرب ومسلمانان را بسختی مختل میکند.

ولی این فشار تنها برفرانسه وارد میآید در حالی که جبهه نجات ملی الجزایر هم لااقل باندازه فرانسه دراین جریان مسئولیت دارد

ملیون الجزایر برای تحمیل حق استقلال الجزیره دست باسلحه بردند. علت شورش مسلحانه این بود که متاسفانه مدت مدیدی مقامات مرکزی فرانسه بعضی ازخواستهای بجا وموقع اهالی الجزیره رامورد توجه قرار ندادند.

ولی این بی اعتنائی نباید سبب شود که ملیون الجزایر موجبۀ نجات ملی بجای مبارزه باارتش فرانسه بغیر نظامیان فرانسوی وهزاران از هموطنان مسلمان خود که متهم به «همکاری» بافرانسویان بودند ونسبت بجبهۀ نجات ملی بیعلاقگی نشان میدادند حمله ورشوند. حتی درپاریس روزی نمیگذرد که صفحه حسابهای خونینی بین الجزیره‌ایها اتفاق نیفتد.

ملیون الجزیره ظاهرا نمی توانند وشاید نمیخواهند تغییر رویه دهند. زیرا اگر قبول کنیم که جنك ومبارزه وسیله پیش بردن مقاصد سیاسی باشد نمیتوانیم قبول کنیم که عده‌ای فقط ازاین وسایل استفاده کنند واز امکان مذاکره وحل مسالمت آمیز قضیه استفاده ننمایند.

آیا اگر جبهۀ نجات ملی اصل مذاکره بادولت فرانسه را قبول کند ازجاده شرافت منحرف شده است!

مراکش وتونس نیز که علیه ارتش فرانسه وارد مبارزه شده بودند از موقعیت مناسب استفاده کردند ومذاکره بادولت فرانسه را قبول کردند وچنانکه دیدیم این مذاکرات بنفع آنها بود.

الجزیره‌ایها باید متوجه باشند که فرانسه که از لحاظ نظامی شکست نخورده نمیتواند بدون مقدمه حاکمیت الجزیره را برسمیت بشناسد وحتی درباره مسائل بغرنج ومشکلی که این تغییرات درسرنوشت یك میلیون فرانسوی مقیم الجزیره پیش میآورد مطالعه ومباحثه نکند.

دولت فرانسه بزحمت مسئله انتخابات تحت نظر هیئت نظار واحد را که ابدا بورژس مونوری نخست وزیر پیشین واکنون فلیکس گایار در «قانون سازمانی» مشهور پیشنهاد نموده اند قبول کرده واین خود بمنزله قدم مهمی بسوی حل است هیئت نظار واحد برای انتخابات باین معنی است که فرانسویان واهالی بومی الجزیره برپایه تساوی رای میدهند وارزش رای آنها برابر میباشد. عملا نتیجه این طرز انتخابات اینست که مسلمانان الجزیره یقیناً اکثریت خواهند داشت.

درضمن بنمودن است که جبهۀ نجات ملی اطلاع داشته باشد که فرانسه علاوه بر هزینه‌های نظامی سالیانه مبلغ ۸۰۰ میلیون دور درالجزیره سرمایه گذاری میکند واین مبلغ دوبرابر بیشتر از اعتباراتی است که ایالات متحده آمریکای شمالی برای مدت دوسال جهت کشورهای امضاء کننده کنترین از نهاور درخاورمیانه باز کرده است فرانسه درالجزیره ۲۵۰۰۰ کیلومتر جاده آسفالته و ۵۰۰۰۰ کیلومتر جاده فرعی و ۲۱ بندر که سه تای آنها برای بارگیری کشتی های بزرك مناسب میباشد وچهار فرودگاه بین المللی و ۵۰۰۰ کیلو متر راه آهن وغیر وساخته است.

علاوه بر این نباید فراموش کرد که ۴۰۰۰۰۰ نفر الجزیره‌ای در امور صنعتی درخود فرانسه مشغول کار میباشند این رقم اهمیت مخصوصی دارد زیرا تعداد کارگران الجزیره‌ای درفرانسه درست برابر با تعداد سربازان فرانسوی در الجزیره است.

الجزیره کشور فقیری است ونمیتواند تنهائی بزندگی خود ادامه دهد. اگر الجزیره بمیل خود از کمکی که فرانسه بوی میکند صرفنظر نماید ممکن است دچار اختلال اقتصادی که سبب پیدایش کمونیسم است شود ما اینکه تحت تسلط کشورهای مقتدرتری واقع گردد. درآنصورت ملیون الجزیره نه آزادی وامکان بیان خواهند داشت ونه توانائی شورش.

صاحبان ساختمان

توجه فرمائید اگر موزائیکهای منزل شما کثیف و کم رنك شده هیچ نگران نباشید زیرا متخصص منحصر فرد مامیلانیان ماوارد کردن ماشینهای مخصوص از آلمان پستی وبلندی را گرفته وموزائیك را مثل مرمر مینماید به نشانی خیابان بهار کارخانه کرنل تلفن ۶۹۰۵۸ وخیابان روزولت سیمانکاری میلانی تلفن ۶۹۷۹۳ مراجعه فرمائید

آ-۲۸۷۷۹ — ۲-۲

گزارش اداره کل بهداشت

اداره کل بهداشت گزارش مبسوطی ازعملیات سال ۱۳۳۵ خودرا انتشار داده است. اداره کل بهداشت طی شش سال فعالیت خود قدمهای موثری درراه انجام نقشه‌های بهداشتی وکمك‌های عمومی بر داشته است آقای دکتر فریس مدیر کل بهداشت دراین گزارش اشاره به پیشرفتهای سریعی که طی این مدت نصیب این اداره گردیده است نموده ومینویسد: در آغاز کار به متخصصین بهداشتی وبه چنین کادر آزموده وجود داشت ونه از بعضی اداراتی که نامبرده شد اسمی درمیان بود دراین گزارش فعالیت های انجام یافته در ادارات مختلف بهداشتی به تفصیل وباذکر آمار ذکر شده است.

مغازه پیرایش

بمنظور اینکه مشتریان محترم مغازۀ پیرایش فرصت بیشتر ومناسبت تری برای خرید اجناس موردنیاز خود داشته باشند مغازه پیرایش فرداروز جمعه از ۸ صبح تایك بعدازظهر باز خواهد بود

پیرایش اول لاله‌زار

آ- ۲۹۵۱۴

شماره‌های تلفون سفارت کبرای امریکا در تهران شماره‌های جدید

۶۹۳۷۱-۶۹۳۷۲-۶۹۳۷۳-۶۹۷۸۹-۶۹۰۲۶ تبدیل یافته است

آ-۲۹۵۵۶ — ۱-۳

مسافرین محترم قم و کاشان

شرکت ترانسپورت نوازمحل سابق خود کمی پائین تر جنب کیشی نوردماهمان سازمان اولیه بنام ترانسپورت نوذر جمهر دائر گردیده

شماره تلفن ۴۱۳۴۲

آگهی راجع باراضی مورد تجاوز

پیرو آگهی‌های قبلی مطابق بند(ز) ماده واحده مصوب هشتم شهریورماه ۱۳۳۵ مقرر گردیده است که (نقل واتقالاتیکه از تاریخ تقدیم این لایحه بمجلس سنا (۱۸ر۵ر۳۵) تاخاتمه رسیدگی هیئت مذکور نوسط متجاوزین وایادی متلقای آنها برعنوان بعمل آمده باشد معتبر نخواهد بود) اینك برای جلوگیری ازسوء استفاده احتمالی اشخاص استفاده جو واغفال دیگران باطلاع عموم میرسد.

بنگاه خالصجات باستناد قانون فوق الذکر ۶۶ فقره مدادخواست مبنی بر تجاوز نسبت باملاك زیر:

۱- ششدانك زمین شماره ۳۶۳ ازسنك ۲۵ شاه آباد شمیران.
۲- « مکباب کاه انبار شماره ۱۰۰ ازسنك ۲۵ شاه آباد شمیران.
۳- « یکباب خانه شمسیه محوطه جلو آن ویکقطعه زمین مزروعی شماره ۱۸۰ ازسنك ۲۵ اصلی شاه آباد شمیران.
۴- « « پلاك ۶۲ فرعی « « «
۵- « « « ۵۰ « « « «
۶- « « « ۵۴ « « « «
۷- « « « مخروبه وقطعه زمین واشجار طرفین رودخانه پلاکهای ۶۴ و ۱۵۸ و ۱۶۰ ازسنك ۲۵ اصلی شاه آباد شمیران.
۸- « « وطویله شماره ۸۸ ازسنك ۲۵ اصلی شاه آباد شمیران.
۹- « « شماره ۳۸۸ ازسنك ۲۵ اصلی شاه آباد شمیران.
۱۰- « « « ۷۸ « « «
۱۱- « « طویله وانبار شماره ۴۳ ازسنك ۲۵ اصلی شاه آباد شمیران.
۱۲- « « وسه قطعه املاك مشجر پلاکهای ۱۷۰ و ۱۷۳ و ۱۶۲ و ۹ فرعی ازسنك ۲۵ اصلی شاه آباد شمیران.
۱۳- « « شماره ۲۷ فرعی ازسنك ۲۵ اصلی شاه آباد شمیران.
۱۴- « « « ۷۱ « « «
۱۵- « « واراضی پلاکهای شماره ۷ و ۱۳۵ و ۱۳۹ و ۱۶۱ ازسنك ۲۵ شاه آباد شمیران.
۱۶- ششدانك یکباب خانه شماره ۶ فرعی ازسنك ۲۵ شاه آباد شمیران
۱۷- « « وطویله « ۵۲ « « «
۱۸- « « « ۳۱ « « «
۱۹- « « و دوقطعه زمین شماره‌های ۶۹ و ۲۹۰ و ۳۴۳ فرعی شاه آباد شمیران
۲۰- « دوقطعه زمین شماره‌های ۲۹۹ و ۲۸۸ « « «
۲۱- « یکباب خانه شماره ۹۱ فرعی « « «
۲۲- « وطویله وزمین پلاکهای ۴۶ و ۳۳۸ فرعی « « «
۲۳- « وزمین « ۱۰ و ۳۴۷ « « «
۲۴- « وچهاربند وزمین مزروعی باحقابه ازرودخانه دارآباد بلاك‌های شماره ۸۹ و ۱۸۴ و ۵۷ و ۲۰۸ و ۲۵۱ فرعی ازسنك ۲۵ اصلی شاه آباد شمیران
۲۵- ششدانك خانه وزمین مزروعی باحقابه ازرودخانه دارآباد پلاکهای ۸۴ و ۲۳۲ فرعی ازسنك ۲۵ اصلی شاه آباد شمیران
۲۶- ششدانك یکباب خانه وزمین مزروعی شماره‌های ۱۱ و ۱۹۲ فرعی ازسنك ۲۵ اصلی شاه آباد شمیران
۲۷- « « شماره ۶۰ فرعی « « «
۲۸- « اراضی شماره‌های ۵۱ و ۳۵۴ و ۳۶۲ و ۳۶۹ و ۳۷۶ و ۳۸۳ فرعی ازسنك ۲۵ اصلی شاه آباد شمیران
۲۹- « یکباب خانه وطویله وزمین شماره‌های ۱۹ و ۳۱۳ و ۱۵۴ فرعی « « «
۳۰- « « واراضی شماره‌های ۵ و ۴۷ و ۱۵۹ و ۲۳۸ و ۳۱۰ و ۳۱۶ و ۳۵۷ فرعی « « «
۳۱- « « « « ۴۹ و ۱۶۴ و ۲۳۳ و ۳۰۹ و ۲۳۵ و ۳۳۶ و ۳۳۷ و ۳۵۰ و ۳۵۱ و ۳۵۶ فرعی ازسنك ۲۵ شاه آباد شمیران
۳۲- « « شماره ۴۵ فرعی ازسنك ۲۵ اصلی شاه آباد شمیران
۳۳- « « « شماره‌های ۳۶ و ۲۵۳ و ۲۸۹ فرعی ازسنك ۲۵ اصلی شاه آباد شمیران
۳۴- « « ودکان « ۱۷ و ۱۸ « « « «
۳۵- ششدانك یکباب خانه وطویله وباغچه واراضی غیر مزروعی ومزروعی باحقابۀ ازرودخانه دارآباد پلاکهای ۴۹ و ۱۲۰ و ۱۲۴ و ۱۵۵ و ۲۲۴ و ۲۲۶ و ۲۴۲ و ۲۴۳ و ۲۴۵ و ۲۶۷ و ۳۰۱ و ۳۱۵ و ۳۴۵ و ۳۷۲ فرعی ازسنك ۲۵ اصلی شاه آباد شمیران
۳۶- ششدانك یکباب خانه پلاك ۳۵ فرعی ازسنك ۲۵ اصلی شاه آباد شمیران
۳۷- « « وزمین مزروعی باحقابه ازرودخانه دارآباد شماره ۲۷۱ و ۶۵ فرعی ازسنك ۲۵ اصلی شاه آباد شمیران
۳۸- « « شماره ۳۲ « « «
۳۹- « « « ۲۲ فرعی « « «
۴۰- « « « ۱۴ « « «
۴۱- ششدانك یکباب خانه وطویله وزمین شماره‌های ۸۷ و ۲۰۱ و ۲۶۱ و ۳۴۹ فرعی ازسنك ۲۵ اصلی شاه آباد شمیران
۴۲- « « وباغچه وزمین مزروعی شماره ۲۱۵ و ۲۱۶ « « «
۴۳- « « وقلمستان « ۷۲ و ۳۶۵ « « «
۴۴- « « شماره ۴۸ فرعی از « « «
۴۵- « « « ۱۰۲ فرعی « « «
۴۶- « واراضی شماره‌های ۷۶ و ۱۶۶ و ۲۴۵ و ۲۵۶ و ۲۷۰ « « «
۴۷- « شماره ۱۵ فرعی « « «
۴۸- « « ۲۱ فرعی « « «
۴۹- « و یکباب خانه خرابه شماره‌های ۲۴ و ۷۱ « « «
۵۰- « وطویله وپنج قطعه زمین مزروعی بشماره‌های ۳۷ و ۱۱۰ و ۱۲۵ و ۱۸۵ و ۲۱۲ و ۳۳۹ فرعی ازسنك ۲۵ اصلی شاه آباد شمیران
۵۱- ششدانك یکباب خانه وزمین مشجر شماره ۶۸ و ۱۵۷ فرعی ازسنك ۲۵ اصلی شاه آباد شمیران
۵۲- « « « « ۲۳ « « «
۵۳- « « یکباب دکان ۵۹ « « «
۵۴- « یکباب خانه وطویله وزمین مزروعی شماره ۵۳ فرعی ازسنك ۲۵ اصلی شاه آباد شمیران
۵۵- « « ودکان طویله ۵۸ « « «
۵۶- « « « « ۱۲ « « «
۵۷- « « « « ۹۵ « « «
۵۸- « « « وزمین شماره ۲۳۱ و ۱۵۱ و ۸۵ « («
۵۹- « « « وقلمستان شماره ۲۰ و ۳۶۷ « « «
۶۰- « « « « ۴۴ « ! «
۶۱- « ودکان وزمین شماره‌های ۸۰ و ۸۱ و ۱۱۸ و ۱۱۹ و ۱۲۷ و ۱۳۰ و ۱۵۳ و ۱۷۹ و ۱۹۵ و ۲۲۲ و ۲۳۶ و ۲۵۷ و ۲۵۸ و ۲۸۵ و ۳۳۴ و ۳۴۴ و ۳۴۸ فرعی ازسنك ۲۵ اصلی شاه آباد شمیران
۶۲- ششدانك یك باغخانه وطویله شماره ۷۷ فرعی ازسنك ۲۵ اصلی شاه آباد شمیران
۶۳- « « « ۳۴ « «
۶۴- « سه باب خانه ودکان وطویله واراضی مزروعی پلاکهای ۶۶ و ۹۶ و ۹۸ و ۹۹ و ۲۰۴ و ۲۳۷ و ۳۰۸ و ۳۱۲ و ۳۷۳ فرعی ازسنك ۲۵ اصلی شاه آباد شمیران.
۶۵- ششدانك یکباب خانه شماره ۱۳ فرعی.
۶۶- اراضی پلاك ۵۷ شه سفید خالصه که جزء پلاك ثبتی شماره ۴۸ سلمان خشت گرمسار شده است هیئت پنجنفری تقدیم نموده که ترتیب شماره‌های ۲-۱۷۵-۲-۱۷۸ و ۲-۱۸۰ تا ۲-۱۸۲ و ۲-۱۸۴ و ۲-۱۸۷ و ۲-۱۹۱ و ۲-۱۹۳ و ۲-۱۹۶ و ۲-۱۹۸ و ۲-۳۰۰ و ۳-۲۰۵ تا ۳-۲۱۱ و ۳-۲۱۴ تا ۳-۲۱۶ و ۳-۲۱۸ و ۳-۲۲۰ و ۳-۲۲۲ و ۲-۲۲۶ تا ۳-۳۰۰ و ۳-۲۳۲ تا ۳-۲۳۵ و ۳-۲۳۷ و ۳-۲۳۹ تا ۳-۲۴۲ و ۳-۲۴۴ و ۳-۲۴۹ و ۳-۲۵۰ و ۳-۲۵۳ و ۳-۲۵۵ و ۳-۲۵۶ و ۳-۲۵۸ تا ۳-۲۶۰ و ۳-۲۶۳ و ۳-۲۶۴ و ۳-۲۶۶ و ۳-۲۶۷ و ۳-۲۷۴ و ۳-۲۷۸ و ۳-۲۸۰ و ۳-۲۸۱ و ۲-۲۸۵ و ۲-۲۸۷ تا ۳-۲۸۹ و ۳-۲۹۵ و ۳-۲۹۶ و ۴-۳۲۶ و ۳۶ ثبت هیئت مزبور رسیده است بنابراین مراتب را اعلام میدارد تابمقررات بند(ز) فوق الذکر توجه کامل مرماشند

آ ۲۹۴۵۰

ازطرف وزیر دادگستری - غلامرضا فولادوند

ار : اسپهانی

فدراسیون کشتی جهانی علیه کمیته بین‌المللی المپیک اعلان جنگ داده است

نماینده ایران در جلسه فدراسیون جهانی در پاریس پیشنهادات و نظریاتی داد

سوابق امر

خوانندگان گرامی اطلاعات بخاطر دارند که دوماه پیش هیئت مدیره کمیته بین‌المللی المپیک درشهر صوفیه پایتخت بلغارستان تشکیل جلسه داد ودرباره مسائل مختلف تصمیماتی گرفت.

یکی ازمسائلی که درجلسه صوفیه موردبحث قرار گرفته بود حذف بعضی ازرشته‌های ورزشی ازبرنامه بازی‌های المپیک بود.

درهرصورت درجلسه مزبور دراطراف این موضوع نمایندگان بحث های طولانی کردندوبالاخره قراربراین شد که‌در بازیهای المپیک درقسمت کشتی فقط یکرشته شرکت نماید.

میدانیم که ورزش کشتی عبارت ازدو قسمت است:

۱ـ کشتی آزاد

۲ـ کشتی فرنگی

هیئت مدیره کمیته بین‌المللی المپیک درتصمیم خودقید کرده بود که تعیین یکی ازدورشته درصلاحیت فدراسیون کشتی جهانی است باید فدراسیون مزبوردراین موردتصمیم بگیرد وتیجه را به هیئت مدیره کمیته المپیک اطلاع دهد.

ناگفته نماند که درکنگره صوفیه والاحضرت شاهپورغلامرضا پهلوی نماینده ایران مخالف نظرهیئت مدیره بودند ولی نماینده کشور ترکیه بنفع حذف یکی ازرشته‌های کشتی رای داد.

جلسه پاریس

تصمیم هیئت مدیره کمیته بین‌المللی المپیک، از طرف فدراسیون کشتی جهانی وفدراسیون ملی کشتی ملل مختلف مورد قبول واقع نگردید و فدراسیونهای ملی درخواست نمودند که برای بحث دراطراف این موضوع هرچه زودتر فدراسیون کشتی جهانی تشکیل جلسه دهد.

جلسه فدراسیون جهانی درهفته گذشته درشهرپاریس تشکیل گردید ومسئله تصمیم هیئت مدیره کمیته المپیک درراس دستورجلسه پاریس قرار گرفت.

شوروهیجان

درجلسه پاریس تیمسار ایزدپناه سرپرست کشتی ایران وعضوهیئت مدیره فدراسیون کشتی جهان نیز حضور داشت.

مابااینکه ازجریان جلسه پاریس اطلاع صحیح داشتیم مع‌الوصف صلاح دانستیم که‌قبل‌از همه‌چیز باتیمسار ایزد پناه مذاکره کنیم وازاطلاعات وی استفاده نمائیم.

تیمسار چه میگوید؟

تیمسار ایزدپناه درمقابل سئوالات ما گفت:

ـ من هنوز یادداشتهای خودرا تنظیم نکرده‌ام. البته درآینده نزدیک جریان جلسه پاریس رادر اختیار علاقه‌مندان قرارخواهم داد.

عجالتاً میتوانم بگویم که جلسه پاریس ازلحاظ شوروهیجان شاید دردنیا بی سابقه بود. همه نمایندگان کشورها از تصمیم هیئت مدیره کمیته بین‌المللی المپیک عصبانی بودند.

خود آقای کولون رئیس فدراسیون کشتی جهانی بیش ازسایرین دراینمورد حساسیت نشان میداد.

آقای کولون دراین باره نطق مفصلی کردواز کلیه نمایندگان درخواست نمود که‌ازبرنامه تصمیم کمیته المپیک جهانی نروند.

من قبل‌از اینکه آقای کولون سخن خودرا آغاز نماید اجازه صحبت گرفتم و گفتم:

ـ تاریخ نشان میدهد که‌ورزش کشتی قریب سه هزارسال سابقه‌دار دودرضمن در مسابقات المپیادهای یونان قدیم اساس برنامه‌را کشتی ودو ومیدانی تشکیل میداد.

بنظر من دوراز انصاف است که کمیته بین‌المللی المپیک باچنین تصمیم غیر عادلانه‌ای یکی‌ازافتخارات مشری را که‌پایه بازیهای المپیک بوده ومیباشد، ازبین ببرد واهمیت آنرا تقلیل بدهد بگیرد.

پیروپاناله‌ها

تیمسار سخنان خودادامه دادو گفت جلسه پاریس درواقع بمیدان جنگ شبیه بود

بعضی ازنمایندگان تحت تاثیر احساسات قرار گرفته تقریباً باعضای هیئت مدیره کمیته بین‌المللی المپیک پرخاش می کردند.

یکی ازآنها میگفت ماپرگزندگان ورزش دنیاهستیم اگرما نباشیم ازکمیته المپیک جهانی هیچ کاری ساخته نیست، ما نباید اجازه بدهیم که یکعده پیروپاناله که فاقدهمه گونه اطلاعات ورزشی هستند در امورورزش تصمیم بگیرند من دراین مورد نظر خود را اینطور بیان کردم:

«مادامی که فدراسیونهای ملی تابع کمیته‌های ملی المپیک میباشد بهتربود قبل‌ازجلسه صوفیه ازطریق کمیته‌های ملی این بحث درفدراسیونهای ملی بررسی میشدوسپس ازروی نظریات فدراسیون های کشتی هیئت مدیره کمیته بین‌المللی المپیک تصمیم لازم را اتخاذ میکرد» خلاصه درجلسه پاریس کلیه نمایندگان کشور هامخالف موضوع «حذف» بودند واین موضوع را خارج ازصلاحیت کمیته بین‌المللی المپیک تلقی کردند.

مسائل دیگر

تیمسار ایزدپناه درباره مسائل دیگری که درجلسه پاریس موردبحث قرار گرفت اطلاع جالبی دادو گفت:

ازمسابقات کشتی جهانی استانبول که درماه ژوئن گذشته انجام گرفته بود ۳۵۰ هزارلیره عایدی بدست آمدمولازم بودفدراسیون کشتی ترکیه ده درصد عایدی مسابقات راازبابت سهم فدراسیون کشتی جهان بفرستد.

فدراسیون کشتی ترکیه بهانه اینکه عایدات مسابقات مزبور فقط ۱۵۰ هزار لیره بود بجای ۳۵ هزارلیره ۱۵ هزارلیره بفدراسیون جهانی فرستاد.

فدراسیون جهانی چندین بار بفدراسیون ترکیه تذکر داد باید درمورد سهمیه فدراسیون وظایف خودرا انجام دهد.

چون فدراسیون کشتی ترکیه تذکرات فدراسیون جهانی ترتیب اثر نداده بود ازاین جهت مسئله سهم فدراسیون جهانی درپاریس مطرح شدوبالاخره قرار براین شد که اگر فدراسیون کشتی تااول ژانویه بوجه مزبور را نپردازد از فدراسیون جهانی اخراج گردد.

درجلسه پاریس نمایندگان شوروی و آلمان شرقی نیزازدست فدراسیون ترکیه شاکی بودند.

نماینده آلمان شرقی میگفت ترکها مارا رسما بمسابقات قهرمانی استانبول دعوت کردند.

ماطبق دعوت مزبورقبول خودرا اعلام کردیم وخودرا برای مسابقات آماده نمودیم ولی درآستانه مسابقات استانبول دولت ترکیه ماویزا نداد ودرنتیجه از شرکت درمسابقات محروم شدیم

ماجهت آمادگی قریب ۲۲ هزارمارک خرج کردیم باید فدراسیون کشتی ترکیه ضررمارا جبران نماید.

تصورمیکنم نمایندگان دو کشور در جلسه پاریس راه‌حلی پیدا کردند شکایت شوروی ازترکها این بود:

نماینده شوروی میگفت ماازتیم ملی ترکیه دعوت کردیم که برای انجام مسابقات بشوروی مسافرت کند. ترکها چندین بارتاریخ وشرایط مسابقه راتغییر دادند وبااینکه کلیه شرائط ترکهارا قبول کردیم مع‌الوصف ترکها ازمسافرت خودداری نمودند.

نماینده فنلاندهم ازدست شوروی‌ها ناراضی بود.

اومیگفت:

درفنلاند یک تشکیلات کارگری وجوددارد که بفدراسیون کشتی فنلاند وابسته نمیباشد.

شوروی‌ها بدون اجازه اطلاع فدراسیون کشتی فنلاند باتشکیلات مزبور تماس میگیرند ودربین خود مسابقات رسمی انجام میدهند.

روش نامطلوب شوروبها باعث میگردد که بحیثیت فدراسیون فنلاند لطمه وارد آید و کسی برای دستورات ماوقعی قائل نشود.

جلسه تصمیم گرفت شوروی‌ها ۲۰ لیره انگلیسی جریمه شوند واگرروش قبلی خود ادامه دهند ازفدراسیون جهانی اخراج شوند.

درجلسه پاریس من درباره فن نلسن صحبت کردم و گفتم درمسابقات کشتی ایران ـ شوروی یکی از کشتی گیران شوروی بنام فن نلسن فن خطارا انجام داد ودر نتیجه باعث گردید که یکی از قهرمانان ارزنده ما باخته محسوب شود.

درجلسه مسئله فن نلسن موردبحث قرار گرفت ونمایندگان نظر مارا قبول کردندونماینده شوروی دراین مورد تذکرلازم رادادند.

تفکیک فدراسیونهای والیبال و بسکتبال کشور

مورد موافقت شاهنشاه قرار گرفت ورئیس فدراسیون والیبال انتخاب شد

امروز اطلاع حاصل شد که اعلیحضرت همایون شاهنشاهی باپیشنهاد آقای دکتر سیدضیاءالدین شادمان رئیس فدراسیون بسکتبال ووالیبال کشور مبنی بر تفکیک این دوفدراسیون موافقت فرموده‌اند.

آقای دکتر شادمان راجع بتفکیک این دوفدراسیون طی مصاحبه اختصاصی بخبرنگارما گفت: درهنگامیکه من اداره امورو والیبال وبسکتبال کشوررا بعهده گرفتم رشته والیبال باآنکه مسابقه ممتدی دراین داشت روبزوال میرفت، اولین قدمی که برای احیاء این رشته برداشته شد ترجمه وانتشار مقررات والیبال بود که دراختیار ورزشکاران این رشته گذاشته ونهایت مورداستفاده واقع شد. بعداز آشنائی ورزشکاران به مقررات، مسابقات رشته والیبال دربین باشگاهها و دسته جات آزاد ازنوشروع گردید وبا کسب اجازه ازپیشگاه شاهنشاه برای اولین بارمسابقات قهرمانی کشوردررشته والیبال درسال ۱۳۳۳ برگزاروازآن تاریخ مرتبا مسابقات باشگاهها ودسته جات آزاد وهمچنین قهرمانی کشور همه‌ساله انجام گرفته واستقبال زیادی نیزاز این رشته ورزش شد.

آقای دکتر شادمان متذکر شد که در این مدت نیز اقداماتی جهت واستگی فدراسیون والیبال ایران بفدراسیون بین‌المللی این رشته انجام گرفت وبعداز مکاتبات لازم پرسشنامه‌های ارسالی تکمیل گردیده است که در آینده نزدیک ارسال خواهد شد وواستگی فدراسیون والیبال ایران بفدراسیون بین‌المللی نیز تقریبا پایان یافته است.

آقای دکتر شادمان درخاتمه سخنان خود گفت من چندی قبل طی نامه‌ای از پیشگاه شاهنشاه تقاضا نمودم که هم اکنون بااین پیشرفتی که درکار والیبال کشور دیده میشود موقع آنستکه کارهای مربوط بوالیبال کشوررا فدراسیون جداگانه‌ای بعهده بگیرد وکارهای اساسی که انجام گرفته است باتوجهات مخصوص شاهنشاه مدارج تکمیلی خودرا بپیماید.

طی آخر بن خبری که امروز صبح کسب شد اعلیحضرت همایونی بااین امر موافقت وبنابه پیشنهاد انجمن ملی تربیت بدنی ایران آقای امیر امین رابریاست فدراسیون والیبال کشور انتخاب فرموده‌اند.

آقای دکتر شادمان نیز کماکان متصدی ریاست فدراسیون بسکتبال کشور می باشد.

اطلاعات کارگری

جشن افتتاح کلاس مبارزه با بیسوادی کارگران کشتارگاه

عصر روز پنجشنبه بمناسبت افتتاح کلاس مبارزه بابیسوادی کشتارگاه مجلس جشنی باحضور آقایان سرلشکر دولو شهردار تهران ودکتر شیبانی معاون وزارت کارودرجوادیه برپابود که‌درآن عده‌ای ازمحترمین و کارگران شرکت داشتند.

پس ازافتتاح جشن آقایان شهردار ودکتر شیبانی پیرامون کلاس‌های مبارزه بابیسوادی وتوجه مخصوص شاهنشاه نسبت باین کلاس‌ها نطقی ایراد نمودند سپس آقای عبدالله رادپیشه رئیس اداره آموزش وزارت کارپس ازاظهاراتی درمورد این کلاس مدعوین رابکلاس درس راهنمائی نمود

عکس بالا آقای دکتر شیبانی معاون وزارت کاررا هنگام سخنرانی نشان میدهد. آقای سرلشکر دولو شهردار تهران نیز درعکس دیده میشود

بحث کارگری

کلاس آموزش فنی ومالی

همانطور که قبلا باطلاع کارگران و خوانندگان رسید روزشنبه گذشته اولین دوره کلاس آموزش فنی ومالی سازمان بیمه های اجتماعی کارگران افتتاح گردید.

اهمیت تشکیل این کلاس ازلحاظ بهبود بخشیدن بامورکارگری درادارات و موسسات تابعه سازمان درخورتوجه میباشد.

اینکه‌لزوم رعایت نظم وترتیب درکارها نتایج درخشان وعالی ببارخواهد آورد امری است طبیعی وسپردن کارباشخاص بصیر ومطلع ازجمله مسائل مهم واصول اولیه هراقدام وعملی میباشد.

وقتی کاربدست کاردان افتد بدون شک درکلیه جهات تاثیر شایانی ازخود مرجای میگذارد درمرحله اول ازاتلاف وقت جلوگیری میشود وهمین امر سبب تسریع ورسیدگی بسایر امور میگردد ودرمراحل بعدی تاثیرات مفید گوناگون دربرخواهد داشت.

آشفتگی ودرهم ریختگی امور باعث کندی وعدم جریان کارها درمجرای صحیح ومنطقی میشود وتاثیر سوء آن دامن همه راخواهد گرفت ودرتمام شئون اثرات نامطلوبی ازخود بر جای خواهد گذارد.

سازمان بیمه‌های اجتماعی باتکاء خود کلاس مزبوررا که درآن ۵۰ نفر از جوانان دیپلمه شرکت نمودند تشکیل دادا ین جوانان پس ازطی دوره ششماهه کلاس وفرا گرفتن طرز صحیح کارها اجارات وآشنائی بامقررات وقوانین کارگری بحوزه ماموریت خود درشهرستانها اعزام میشوند ومسئولیت کارهای مختلف رابعهده میگیرند تاتاتلاف وقت وکندی درانجام کارهای کارگرانی که بادارات سازمان مراجعه میکنند خاتمه داده شود.

همین پایان دادن بعدم دقت وتوجه خواستهای کارگران ورسیدگی وانجام کارها نر طبق اصول صحیح اهمیت تشکیل این کلاس رانمایان میسازد.

در جهان ورزش

محکم ـ بادوام ـ پرقدرت

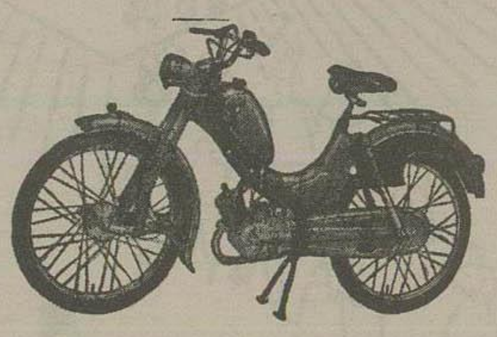

شاهکار صنعت آلمان ـ دوچرخه موتوری مارس

نماینده انحصاری درایران
فروشگاه شرکت
اشتادکو بامسئولیت
محدودخیابان شاهرضا میدان
۲۴ اسفند تلفن ۴۶۶۹۷
کلیه‌لوازم یدکی موجوداست

MARS Milano

آ ـ ۲۷۹۳۲ ۴ـ۴

اتوبزد

همه‌روزه صبح وعصر

ماکیروس‌های ۵۷ آلمانی. مرسدس زیبایانی، اتوکارهای درجه یک چشم براه‌شماست بوذرجمهری ـ نوروزخان تلفن ۲۳۷۱۳ و ۲۰۳۶۳

آ ـ ۲۹۰۷۸ ـ۱ـ

باطری بادوام زیاد

سیلور کلوراید

Silver

موقعیکه باطریهای دیگر از کار افتاده اند
هنوز برای شما کار میکنند

Chloride

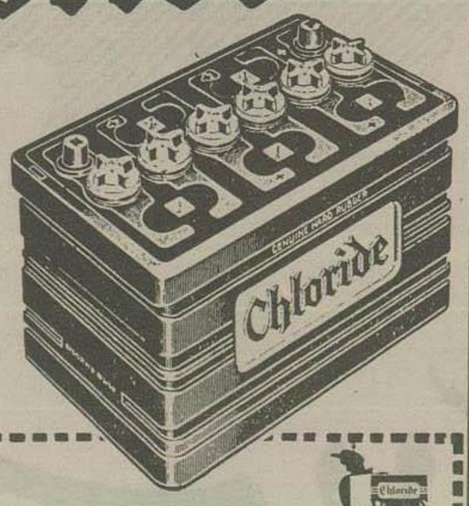

همچنین باطری جدید سیلور کلوراید
خشک که درعرض چند دقیقه پرو پرقدرت
میشود اکنون موجوداست.

باتضمین کامل

نمایندهٔ انحصاری
شرکت سهامی سیار
خیابان سعدی تلفن ۳۷۹۷۷ ـ ۳۸۹۵۹

نه فقط بانوان کدبانو بلکه کلیه طباخان مصرف روغن خوراکی

بالبو را توصیه می کنند

روغن بالبو ساخت آمریکا برای طبخ هرنوع غذا
سالاد و مصارف دیگر

فروش کلیه اغذیه فروشیهای معتبر

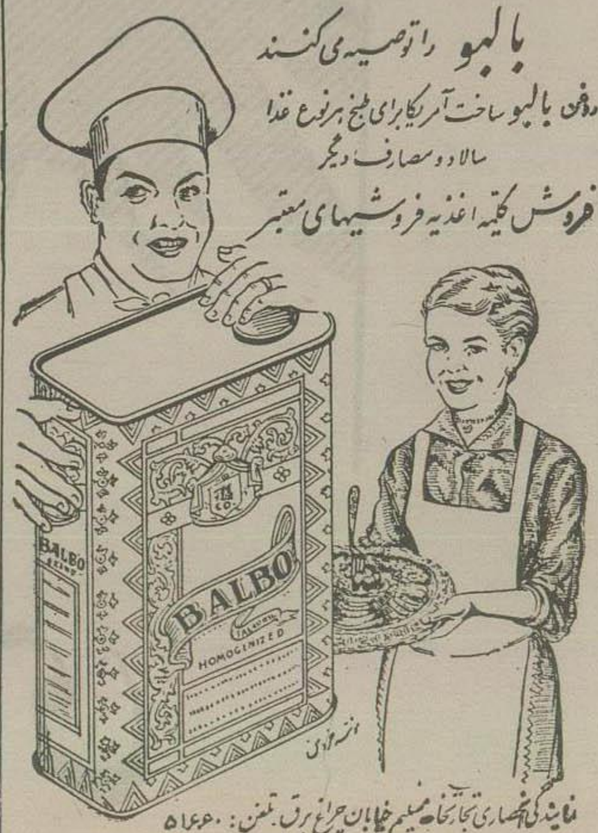

نمایندگی انحصاری تجارتخانه مسلم خیابان چراغ برق. تلفن: ۵۱۶۶۰
آ ـ ۲۸۸۵۴ ۱ـ۳

مژده بزرگی که انتظار آنرا داشتید

فروشگاه فردوسی

روز ۲۴ آذر گشایش می یابد

همه نوع اجناس مرغوب و گوناگون

در غرفه های مختلف با قیمتهای مقطوع

اجناس هوائی
کاموا
کارهای دستی
زودال مد والکو
اجناس و لبنی
چورابه ودستکش
پالتوها
چتر

لباس های زیر زنانه
لباس های زیر مردانه وبچه گانه
لباس کودکان شیرخوار
وسائل ولوازم حمام
لوازم ورزشی
مبل
پرده وپارچه های مبلی
قرآن

لباس دوخته زنانه
کلاه زنانه
لباس دوخته مردانه
کلاه ولوازم پوشاک مردانه
پارچه های پشمی
منسوجات
لوازم التحریر
اشیاء ساخته شده از چرم

لوازم آرایش
وادیو - گرامافون - صفحه
بلورجات
دوربین ولوازم عکاسی
لامپ ولوازم روشنائی
شوکولات وآب نباتهای مختلف
وانواع اجناس مختلف دیگر

نوعی از بعضی از اجناس بالا
منحصراً بکارمندان دولت فروخته میشود

فروشگاه فردوسی

آ ـ ۲۹۳۸۴

THE TIMES

تاثیر فیلم‌های پر حادثه روی اطفال

آیا تماشای فیلم‌های هیجان‌انگیز و پر زد و خورد و اقعا برای بچه ها مناسب نیست؟

بحث‌درباره تاثیرفیلمهای وسترن و داستانهای پرحادثه روی اطفال موضوعی است که درخور توجه بسیار است چه‌بسا درخانواده‌ها دو جناح موافق‌و مخالف‌تشکیل میشود ویکی له‌ودیگری علیه اینمطلب‌داد سخن میدهد ومانند توپ‌پینك پنك نظریات‌خودرا ردوبدل‌میکنند .معمولا خانمها مخالف این‌جریان هستندکه بچه‌ها روی‌پرده سینمایا تلویزیون صحنه‌های هیجان‌انگیز را بچشم‌به بینند‌در حالیکه‌آقایان جواب‌میدهند «من‌خودم وقتی بچه بودم باینگونه موضوعات خیلی‌علاقه داشتم‌وهر چه ازاین قبیل‌که مرسوم‌آنزمان بود بسیار موردتوجهم قرارمیگرفت،خوب حالاچه شده‌وچه ضرری برایم‌داشته است ؟»

والدین‌واقعا دلسوز باید تاثیر صحنه‌های جنك‌و حادثه‌روی فکر اطفال خودرااز دوجهت موردقت‌قرار دهند. اول‌تاثیرمستقیمی که دیدن چنین مناظر در احساسات‌و قسمت هیجان انگیز زندگی آنهادارد دوم اثرغیر مستقیمی که‌دیدن مناظر مزبور روی نحوه تشکیل‌خصوصیات ورفتار اطفال باقی میگذارد. بنظر من‌دیدن مناظرجنك وحادثه‌چه در کودك‌وچه دربزرك‌چهار نوع‌احساس برمیانگیزاند ازاین چهار انگیزه دوتای آن‌مضرو بلکه‌شرارت‌بار ودو انگیزه دیگرخوب‌و مفیداست.

مسلم است‌که احساسات‌شدید ترس ووحشت‌را زیاد میکند لکن تصور نمیکنم احساسات لطیف‌وملایم که‌دراثرترس اندك‌دست دهدضرری راشامل باشد. این‌ترس اندك باید درسر گرمیهای همه‌ما وجودداشته باشد ودرحقیقت نمك‌زندگی است.

سرنخ

در دیدن ،خواندن‌و یا شنیدن صحنه‌های صعوداز کوههای صعب العبور ،اکتشاف سرزمین‌های اسرار آمیز ،گرفتاری درطوفان وقایق‌رانی در رودخانه‌های سریع‌و خطرناك و صحنه‌های نظیر آن، ترس‌های اندك پدید میآید. لکن‌ترس‌های شدید بسیار مضر است‌و مثلاخود من‌حاضر نیستم اجازه بدهم کودکانم‌باصحنه های مولدآن‌روبرو گردند. بزرگترین اشکال تمیزدادن بین‌ایندو است و اینکه بدانیم بقول‌معروف کجا سر نخ‌را بکشیم. خودطفل قادر به‌تمیز نیست و والدین‌ناچارندبا قضاوت‌روی آنچه برخودشان میگذرددر اینباره تصمیم بگیرند.

باید دانست که بین داستان و واقعیت فرق‌هست اگربچه‌ها«کابوی» بازی کنندومثلا هفت‌تیر وتیروکمان اسباب بازی بدست‌بگیرند نمیتوان گفت‌که حتماًقاتل بارخواهندآمد .

احساس‌بعدی احساسی است‌که درمورد شهوت وقدرت دست‌میدهد وبعبارت دیگرسادیسم خوانده‌میشود امروزه‌موضوعات عشقی کاملاپیش‌پا افتاده شده‌ودر برنامه‌های‌تلویزیونی مخصوص کودکان هم‌گنجانیده میشود .البته دروجود این احساس نمیتوان شك‌کرد چون‌جزعسرشت آدمی است لکن نباید صحنه‌هائی‌از کسانیکه درگیرودار آن‌هستندبرای کودکان نشان داده‌شود.

سومین احساس.

سومین‌احساس دارای‌نام بخصوصی نیست وآن احساسی است که در برخی پیدامیشود که‌مایلنددیگران را وادارکنند دربرابرآنها سرتعظیم فرودآورند ،پست‌شوند ودر مقابل قدرت آنها تسلیم‌گردند این‌حس بطور کامل‌در اشخاص ستمگر ، بطورملایم تردر اشخاص متکبر و بطور ضعیف درافراداز خود راضی دیده میشود بهر حال‌دیدن چنین منظره‌ای نیز نمیتواندبطور قطع‌مضر باشد چون وقتی زورگوئی‌ستمگری رابه ضعیفی می‌بینیم نمیخواهیم‌جای آن ستمگرباشیم بلکه‌بعکس‌حس حمایت درما برانگیخته میشود و میخواهیم‌دست ستمگر را کوتاه کنیم.بدینجهت دلیلی‌ندارد نمایش این قبیل صحنه ها از برنامه های تلویزیونی وسینماها حذف وممنوع گردد.

آخرین احساس حس همدردی نسبت برنج وملالت دیگران است و آن‌هنگامی دست میدهدکه رنج و شکنجه دیگران‌را ببینیم .بسیاری‌از افراد هستندکه تاب‌تحمل چنین احساسی‌را ندارندوخود رااز آن‌بدور نگه میدارند.من‌تصورمیکنم‌احساس همدردی رنج‌باید جزء نسوج‌بافت احساسات‌آدمی باشدو بایدبیاموزیم چگونه بتوانیم رنجی‌راکه‌از دیدن رنج دیگران بمادست‌میدهد تحمل نمائیم. روی این‌اصل کودکان نیز باید تجربه‌ای دراین زمینه بدست آورند ،البته‌بمیزان خیلی‌کم چون اطفال نمی‌توانند ناراحتی‌های شدید راتحمل نمایندوفی‌المثل‌زنده زنده پوست کندن وانواع شکنجه‌های بیرحمانه دیگربرای هیچکس قابل تحمل نیست.

رشد اخلاقی

حالاباید دیدقوس صعودی رشد اخلاقی اطفال‌درچه جهتی است.بدون تردید بااحساسات ظلم‌ورافت،دروغ وحقیقت نیرنك‌وشرافت خواه‌وناخواه آشناخواهند شد.

مسئله در اینستکه‌عکس العمل بدان تنفرابراز خواهندکرد.ویا بی آنها دربرابر انگیزه‌های مختلف چیست آنرا تحسین‌میکند یانسبت تفاوت باقی میماندباید توجه‌داشت نسبت‌دادن‌احساسات‌بد بکودکان‌در روح‌آنان اثرسوئی‌خواهد داشت. شایددر اوائل‌کارو قتی‌باو میگوئید «شرورظالم!» زیاددر روحیه‌او موثر واقع‌نگردد لکن‌وقتی بمرور زمان بوی تلقین شدکه ظالم‌است،شرور است هنگامیکه بمرحله انتخاب‌روش میرسد بیگمان محفوظات ذهن از پرده تاریك بیرون میآید و جان میگیرد. یقیناکودك مرحله‌ای‌درپیش داردکه بایداز آنچه دیده،شنیده و یا خوانده خصوصیاتی برگزیند و شخصیت خودرا ازآن‌ترکیب نماید. اگربایك‌یك .این‌مراحل آشنائی نداشته وهمه رابسنك‌محك نیازموده باشدآنوقت است که‌وحشی کوچولوئی بار میآیدکه نسبت‌باطفال دیگر و حیوانات ترحمی نخواهدداشت.

مهمترین قسمت

اکنون مهمترین قسمت بحث کودکان ازکجاوچگونه روش‌اخلاقی خودرا ترکیب‌می کنند ؟

معمولا کسانیکه مورد احترام وتحسین آنها هستند در ترکیب شخصیت آنان‌رل بسیار موثری را ایفاء مینمایند .دربین این اشخاص دردرجه اول‌پدر و مادر، اگر مورد محبت آنان باشند، وسپس‌قهرمانان داستان‌ها وفیلمهاقرار گرفته‌اند .

عده‌بسیار قلیلی ازکودکان‌هم از حدود تعارفی گذشته‌وبدنیای صرفاً اخلاقی قدم‌میگذارند ،باصول‌ومعانی اخلاقی شدیداً پای‌بندمی‌شوند ودر برابر همه‌می‌ایستند.

بدینترتیب تمام‌این موضوعات بر مبنا دد بایده‌آلها ورفتار کسانیکه کودکان تحت‌تاثیرآنها می‌باشند. حالاببینیم واقعیت خصوصیات اخلاقی قهرمانان فیلمهائی‌که روی اسلوب صحیح تربیت‌داده میشودچیست؟این قهرمانان عموما مهربان،باوفا،شجاع وراستگو هستندوبرای خطاهائی که مرتکب می‌شوند عذر وبهانه نمی تراشند فعال هستند و سعی دارند زندگیشان منشاءاثری باشدومهمتر اینکه مدافع حق‌وحقیقت‌اند وبدون درنظر گرفتن منافع خود ازحقوق ضعفا دفاع‌میکنند. پس ضرر آنها چیست ؟ البته برای پیشرفت این مقاصد بزور متوسل میشوند ولی آنچه که‌باید نگرانی مارافراهم کند زورنیست بلکه باید دید زور چه موقع وبچه منظور اعمال میشود.

ترجمه ا. عرفانی‌فر

آشپزخانه واجاق کامل اولین شرط تامین یک زندگی مرفه ومدرن است

اجاقهای نفتی وآنجرم کن سان فلیم - کم مصرف - زیبا - پرحرارت

محکم

محصولات سان فلیم

ازعالیترین نوع خود در دنیا میباشد .

نماینده انحصاری - شرکت تهرانشهر محدود - خیابان سعدی تلفن ۳۴۳۵۳

ماشینهای جوجه کشی

ایران طیور

بگنجایش ۵۶ الی ۹۰۰ تخم مرغ

تهران - شاهرضا - میدان فردوسی

تلفن ۴۵۸۳۶ - ۶۶۱۰۹ تهران - کاظم

شکار در آسمان

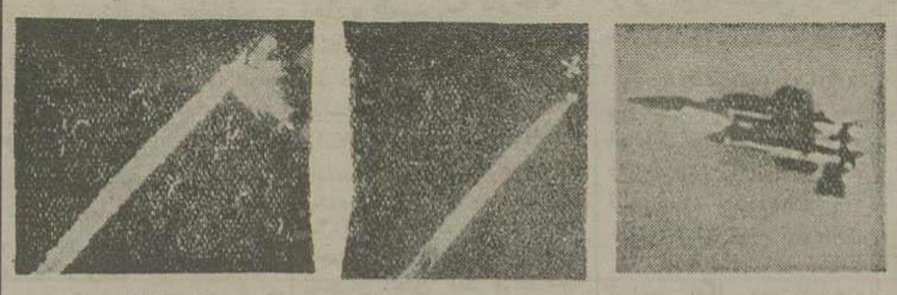

موشك هدایت شونده الکتریکی انگلیسی بنام «تاندربرد» (برنده وعد) اخیرا باموفقیت‌کامل‌در «وومرا» واقع در جنوب استرالیا آزمایش شد.
عکس فوق این موشك را درمراحل مختلف آمادگی برای پرواز حرکت بسوی هدف، طی مسافت وبرخورد باهدف نشان میدهد. پس ازاصابت بهدف هواپیمائی که‌آماج آن قرارگرفته بود بکلی منهدم‌گردید.
موشك مزبور قادر است لااقل باسرعت ۵۰۰ میل درساعت تاارتفاع پنجهزار پا بالا رود.

قابل توجه کلیه مقاطعه کاران

SKODA

کارخانه اشکودا

کارهای ساختمانی بسیار زیادی در ایران انجام داده است و امروز بشما بهترین بیل مکانیکی (خاك بردار) را معرفی میکند.

بیل مکانیکی (خاك بردار) اشکودا شهرت جهانی دارد

با ظرفیت خاك برداری ۲½ متر مکعب - یك متر مکعب و ۲½ متر مکعب

بیل مکانیکی بظرفیت ½ متر مکعب مقدار ۶۰ متر مکعب خاك را فقط در ظرف یکساعت حفر وحمل میکند.

الف : خاك بردار جلو
ب : خاك بردار عقب
ج : بیل عقب
د : دستگاه لاروبی
ه : چنگك
و : جرثقیل

بیلهای مکانیکی به موتور دیزل اشکودا که در ایران حسن شهرت زیادی دارند مجهز میباشند

بعض وصول تقاضا در ظرف چهار هفته در بندر پهلوی و یا بلفسا تحویل میشود

برای هر گونه اطلاعات بیشتر به

شرکت بازرگانی ایران اشکودا : چهارراه سعدی آباد ۱۷۶۸ - تهران تلفن ۴۲۰۵۹ مراجعه فرمائید

STROJEXPORT PRAHA CZECHOSLOVAKIA

آ - ۲۹۰۳۴

طبقه جدید (۷۴) میلوان جیلاس

فصل نهم - ماهیت

این سه کشور حتی در دوره‌ای که یوگسلاوی - مانند چین‌امروز -شدیداً تحت‌نفوذ اتحادشوروی یعنی،«عشق برادرانه» و «دوستی‌ابدی »آن‌قرار داشت، بمنزله‌کشورهای مستقل‌کمونیست باقی ماندند .خروشف‌طی گزارشی‌در یك‌جلسه‌سری کنگره‌بیستم ،افشاکرد که‌ازتصادمی بین‌استالین وحکومت‌چین جلوگیری شده‌بود. موردتصادم بایوگسلاوی تنهامورد‌نبود ،بلکه‌جدی‌ترین وسخت‌ترین آنهاونخستین موردی‌که برفع‌آن‌اقدام شدبشمارمیرفت .درسایر کشورهای کمونیست حکومت شوروی‌کمونیسم رابتوسط «فرستادگان ومبلغین‌مسلح»ارتش خود- تحمیل کرد .

اختلاف درجه‌ونحوه‌تحولات دراین‌کشورهانوزبه مرحله‌یوگسلاوی وچین نرسیده‌است.ولی‌همچنانکه بوروکراسیهای حاکمه‌دراین کشورها قدرت میگیرند ودرمییابندکه اطاعت‌وتقلیدازاتحاد شوروی‌آنانرا‌تضعیف میکند ،میکوشنداز یوگسلاوی «سرمشق» بگیرند، یعنی‌مستقلاتحول یابند .کشورهای‌کمونیست اروپای‌شرقی بخاطر آن‌تبدیل باقمارا‌تحاد شوروی‌نشدند که‌ازآن فایده می‌بردند،بلکه بیش‌از آن‌ضعیف بودندکه قادر به‌جلوگیری ازاین‌جریان باشند .بمحض‌آنکه نیرومندتر شوند ویاشرایط مناسب‌تری بوجودآید، آرزوی‌استقلال وحفظ«ملتهای‌خود» ازاستیلا وتسلط‌شوروی درمیان‌آنهابیدار میشود.

باپیروزی انقلاب کمونیست دریك‌کشورطبقه‌جدیدی‌به‌قدرت‌و تسلط میرسد .این‌طبقه‌نمی‌خواهد امتیازاتی‌راکه بسختی‌بدست آورده،صرفا به‌علت وحدت‌ایدئولوژیك ،به‌طبقه‌مشابهی درکشوردیگر تسلیم کند، اگرچه منافع‌خودرا نیز تابع‌آن قراردهد.

درجائی‌که انقلاب‌کمونیست مستقلاپیروز شده‌باشد ،تحولات‌مجزا ومتمایز غیرقابل اجتناب است‌وبدنبال آن‌اصطکاك‌با دیگرکشورهای کمونیست خصوصاسهمترین وامپریالیست‌ترین آنها،اتحادشوروی، پیش میآید. بوروکراسی‌حاکمه ملی درکشوری که‌انقلاب فاتح‌شده،قبلا در جریان مبارزه‌مسلح استقلال‌یافته ومزه‌قدرت‌و «ملی‌کردن» اموال را چشیده‌است. بزبان‌فلسفی، اونیز بماهیت خود «حالته خود وقدرت‌خود» آگاه‌شده وآنرادرك کرده‌است وبراساس‌آن ادعای‌برابری‌دارد.

مفهوم این‌امرآن نیست‌که فقط‌تصادمی‌بین دوبوروکراسی روی میدهد. عناصرانقلابی کشورتابع نیزدر این‌تصادم دست اندرکارند، زیرا عادتاتاب‌تحمل استیلاو تسلط‌را ندارند وبر آنندکه روابط بین سیستم‌های کمونیست بایدبهمان کمال‌باشد که‌دراصول عقایدپیش‌بینی شده‌است .توده‌های‌ملت که‌خودبخود تشنه‌استقلال‌اند، نمی‌توانند در چنان‌تصادمی بی‌تشویش وبرکنارباشند .ملت‌درهرحال ازاین‌امر فایده می‌برد. مجبورنیست که‌به‌یك‌حکومت بیگانه‌باج بدهد،وفشاربرحکومت کشورفشاری که‌دیگرمطلوب ومجازنیست -باینکه‌شیوه‌های بیگانه‌را تقلیدکند ،ازمیان‌میرود.چنان تصادمی نیروهای‌خارجی، دولتهاوجنبش های دیگررا نیزدربرمیگیرد. ولی‌ماهیت تصادم‌ونیروهاوعوامل‌اساسی آن‌برجای میماند. کمونیستهای شوروی‌و یوگسلاوی درطول‌منازعه‌خود و قبل‌و بعدازآن،همانچه‌که بودند باقی‌ماندند. درواقع‌اشکال ،نحوه‌ها و درجات مختلفی‌که بتوسط آن‌انحصار خودراتامین میکردند آنها را متقابلا بانکاروجود سوسیالیسم دردواردوی مخالف‌رهبری کرد. آنها پس‌از آنکه‌اختلافات خودرافیصله دادند، باردیگرو.جود سوسیالیسم رادر کشورهای‌یکدیگر برسمیت شناختندو دانستندکه اگرمیخواهند آنچه‌راکه ماهیت‌و احد ومشابهی‌دارد وبرای‌آنهامهمتر ازهرچیزاست حفظ کنند ،بایدبه تفاوتهاو اختلاف‌خود متقابلااحترام‌بگذارند.

پان آمریکن

جلوتر ازهمه برفراز اقیانوس اطلس

جلوتر ازهمه برفراز اقیانوس آرام

جلوتر ازهمه به آمریکای جنوبی

جلوتر ازهمه به دوردنیا

همچنین پان آمریکن اولین شرکتی است که هواپیمای کلیپر سوپر-۷ سریعترین هواپیمای اقیانوس‌پیمای جهان را در خط تهران بکار برده است . پان‌آمریکن بیش‌از هرشرکت هواپیمائی دیگر هواپیمای دت - ۷ ث دراختیار دارد . این‌تعداد سوپر-۷ تقریباً بیش ازمجموع تمام هواپیماهای سوپر-۷ شرکتهای دیگر است ، بیش‌از یکسال است که پان‌آمریکن سوپر ۷ خودرا درخط تهران بکارمیبرد - تنها «مجربترین‌شرکت هواپیمائی‌جهان» چنین تجربه ذیقیمتی را دراختیار شما میگذارد .

سوپر ۷ پان‌آمریکن رادر خواست نمائید .

برای کسب اطلاع و تهیه جا به آژانس مسافرتی خود و یا پان آمریکن خیابان حافظ چهارراه کالج تلفن ۴۱۲۲۲ مراجعه فرمائید

PAN AMERICAN

مجرب ترین شرکت هوائی جهان

● نام ثبت شده

آ - ۲۹۵۵۴

لاستیک کنتیننتال

اتومبیل شما را از هر لغزش در گردنه‌ها حفظ مینماید .

Continental

آ - ۲۹۵۲۶

اگر نیروهای ایتالیادرجزیره کرت ورودس درمقابل آلمانها مقاومت کنند ما باید بکمك آنان بشتابیم ودرصورت امکان اهالی جزیره رانیز بطرفداری از آنان برانگیزیم .

۲- باید همین‌امروز بخاورمیانه اطلاع‌داد که‌تمام‌محمولاتی که‌بمقصد ترکیه حمل میشود بعلل نظامی متوقف‌میگردد وباید خودرا برای اعزام نیروهائی آماده‌سازند البته‌لازم‌نیست این نیروها صورت لشکرهای متشکل باشند.

۳- اینك‌وقت آن نیست که بخواهیم قوای خودرا بصورت واحدهای منظم درآوریم بلکه باید از تمام عناصر قادر بمبارزه استفاده نمائیم آیامیتوان کاری کرد که‌مقداری کشتی‌های نیروبر مخصوص حمله بدست بیاوریم بدون آنکه بعملیات اصلی در ایتالیا لطمه‌ای وارد آید؟

البته‌این نکته باید مورد توجه‌قرار گیرد که‌لازم‌نیست همه‌نیروهائی که باید در مناطق مورد نظر پیاده شوند باقاطرهای زره‌دار حمل گردند.

اگر در ساحل از آنها دوستانه استقبال شود وضع بکلی تغییر خواهد کرد در چنین صورتی میتوان از کشتی های معمولی برای حمل آنها استفاده نمود .

روسای ستاد ارتش باید این مسائل را دقیقاً مورد توجه‌قرار دهند زیرا منافع عظیمی از این راه عایدما خواهدشد والبته خطراتی رانیز متضمن خواهدبود »

ستادارتش خاورمیانه ماهها بود که نقشه‌هائی برای تصرف رودس طرح کرده بود

درماه اوت لشکر هشتم هندی بمنظور چنین عملیاتی چندین بار تمرین کرد این لشکر میبایستی برای اول سپتامبر آماده حمله باشد

اما در ۲۶ اوت بموجب تصمیم ثانوی که در کنفرانس واشنگتن اتخاذ شد ستادارتش خاورمیانه از طرف شورای مختلط ستادارتش دستور داده شد که این لشکر را بهند بفرستد تا در عملیات سواحل برمه شرکت نماید و کشتی هائیکه قرار بود این لشکر را به رودس ببرد بهند اعزام میشد

همچنین دستور داده شده بود که من لشکر خودرا برای عملیات در مدیترانه مرکزی آماده سازم.

☼☼☼

هنگامیکه واقعه تسلیم ایتالیا پیش آمد افکارم فوراً متوجه جزایر دریای اژه شد که مدتها بود مورد توجه ستاد ارتش قرار گرفته بود.

در نهم سپتامبر من از واشنگتن بژنرال وایلسن تلگراف کردم که لحظه اجرای نقشه بزرگ فرا رسیده است. جرأت داشته باشید و غافلگیر کنید

ژنرال وایلسن جزاین آرزوئی نداشت که دست بکار شود اما جز تیپ دوست و سی وچهارم که قبلا در مالت جنگیده بود و تلفات سنگینی متحمل گشته بود قوای دیگری در اختیار نداشت کشتیهای لازم برای حمله در اختیار او بود اما فشار بکه امر بکانیها وارد میکردند تا ما وکان خودرا از مدیترانه متفرق کنیم، تعدادی را بهلند بفرستیم و تعدادی دیگر را برای تهیه مقدمات عملیات مانش آماده سازیم روز افزون بود با ترتیب نقشه‌هائی که ژنرال وایلسن برای عملیات سریع در دریای اژه طرح کرده بود بطور وحشتناکی بر ما میگذشت ما مجبور بودیم که نهایت کوشش خودرا بکار بریم که بهر نحوی شده این جزیره را که از نظر سوق الجیشی وسیاسی اهمیت فوق العاده داشت بیاد آوریم.

«گروه صحرائی عملیات وسیع» حاضر بود که وارد میدان شود همان افتخاری را که در نبرد العلمین بدست آورده بود در بالتز کسب کند

اطلاعات اقتصادی

بازار تهران

تاثیر شدت فعالیت انتخابات اطاق بازرگانی بر بازار ترقی مظنه مغز بادام

امروز بازار تهران وضع عادی داشت. رکود معاملات روز پنجشنبه بر رکود عمومی بازار اضافه شد اما جنبش و فعالیت انتخاباتی دیگر مسائل بازار را تحت الشعاع قرار داد.

امروز بر اثر روشن شدن ائتلاف، سی نفر از کاندیداهای موثر فعالیت کاندیداهای منفرد زیاد شد طرفداران کاندیداهای منفرد با این وضع جدید تغییر وضع داده و کوشش و فعالیت خود را مصروف آن میکنند که با دسته دیگری که احتمال موفقیتی داشته باشد تشکیل دهند پس از تعیین شدن لیست سی نفری جلساتی تشکیل شده ولی هنوز هم وضع مشخصی بفعالیت کاندیدهای منفرد داده نشده است.

بازار خشکبار ساکت است در وضع مغز بادام کمی تغییر دیده میشود و بهمین دلیل قیمت آن ترقی کرد گویا برای آلمان خریدهائی میشود. امروز قیمت مغز بادام تبریزی که ۴۹ ریال بود به ۵۲ ریال رسید و مغز بادام قمی بین ۵۴ تا ۵۵ ریال مظنه داشت.

زیره کماکان وضع محکمی دارد قیمت آن در همان ۷۷ ریال ثابت است احتمال معاملاتی برای این چند روز میرود.

بازار ادویه ساکت است معامله باندازه مصرف انجام میگیرد.

مظنه فلفل سنگاپور کیلوئی ۶۲ ریال فلفل هندی کیلوئی ۶۵ ریال زردچوبه گرد کیلوئی ۱۸ ریال زردچوبه قلمی کیلوئی ۱۹ ریال دارچین کیلوئی ۵۴ ریال بود. بازار قلع جریان دارد. امروز مظنه آن کیلوئی ۱۹۲ ریال بود.

هسته تلخ کیلوئی ۱۸ ریال و هسته شیرین ۲۵ ریال قیمت داشت بازارش ساکت است گل گاوزبان زمینه برای صدور ندارد مظنه مصرف داخلی ۱۸۰ تا ۱۹۰ ریال بود وضع شیشه خارجی در بازار بد نیست فقط شیشه ۲ میلیمتری که مواجه با رقابت شیشه داخلی است کمی بازار ساکت دارد تخفیف پنج درصد شیشه داخلی چون شامل یا صد صندوق میشود و معامله با این مقدار در چنین فصل کم است چندان تاثیری روی شیشه مشابه خارجی نداشت مقداری شیشه از لهستان وارد بازار شد. از ژاپن نیز بزودی شیشه خواهد رسید.

امروز مظنه چتائی یاردی ۱۲٫۶۰ ریال و گونی عددی ۲۸ تا ۲۸٫۵ ریال بود قیمت آن نسبت هفته قبل تنزل داشت.

مسائل روز

سدلار

از دیروز مذاکرات ساختمان سدلار بین یك موسسه سویسی و سازمان آب تهران شروع شده است. موسسه سویسی پیشنهاد کرده است که کلیه مخارج ارزی و ریالی ساختمان سدلار را خود تامین کند و پس از شروع بهره برداری، مخارج را استهلاك نماید این همان شرطی است که سازمان آب تهران با مشورت با شورا عالی اقتصاد برای ساختمان سدلار مطرح کرده است.

ساختمان سد لار از سه جهت برای تهران حائز اهمیت است اول تامین آب مشروب. دوم تامین قسمتی از برق مورد احتیاج شهر و سوم عمران یکقسمت (۲۴ هزار هکتار) از اراضی جنوب تهران که موجب خواهد شد قسمتی از خواربار مصرفی تهران بقیمت ارزانتری شهر برسد علاوه بر این سهمیه آب مازندران از رودخانه لار نیز با ساختمان سدلار افزایش خواهد یافت و بترتیب منظم‌تری در اختیار زارعین قرار خواهد گرفت و همه این عوامل موجب خواهد شد که کار بیشتری در منطقه تهران و مازندران فراهم شود و سطح زندگی ترقی بیشتری پیدا کند و باین ترتیب و با توجه باینکه ساختمان سدلار فعلا هیچگونه فشاری بر بودجه عمرانی وارد نمیآورد تصور نمیرود که تاخیر در انعقاد قرارداد ساختمان سد و شروع عملیات ساختمانی جایز باشد بخصوص که بموجب پیش بینیهای سازمان آب تهران، آب کرج بهیچوجه تکافوی احتیاجات شهر را نخواهد کرد و بدون استفاده از آب لار، تهران در چند سال آینده با مشکل خطرناك کم آبی مواجه خواهد گردید. وضع فعلی اقتصادی مملکت و امیدواری زیادیکه سرمایه داران خارجی به پیشرفت آتی کشور دارند، محیط مناسبی برای استفاده از سرمایه های خارجی بوجود آورده است و با بداز این فرصت برای ایجاد کار و فعالیت که بنوبه خود موجب گردش سریعتر چرخ های اقتصاد مملکت خواهد شد کمال استفاده بشود بخصوص که پیشنهادهای کمپانی خارجی نظیر مورد سدلار متوجه سرمایه گذاری در رشته هائی باشد که مفید و با نتیجه بودن آن نمی توان تردید کرد.

مهدی بهرهمند

شرکتها

یك شرکت ریسندگی شصت و سه میلیون ریال سرمایه خود را افزایش داد

امروز دو شرکت بازرگانی منحل شد و یك شرکت صنعتی سرمایه خود را افزایش داد و یك شرکت صنعتی دیگر هم تاسیس و دو شرکت تغییراتی در هیئت مدیره خود دادند.

شرکت جدیدالتاسیس موسوم به «شرکت سهامی تهیه فتر فشرده با مسئولیت محدود» است که برای نصب ماشین آلات تولیدی و بهره برداری و فروش و صدور مصنوعات آن و صادرات دو نوع کالای مجاز با سرمایه یك میلیون ریال تشکیل شد مدیریت شرکت با گرالیتر تومان میباشد. دو شرکت منحل شده یکی بنام «شرکت بازرگانی باری با مسئولیت محدود» است که مدیر تصفیه آن دکتر محمدرضا معینی شیانی است و دیگر «شرکت سهامی سحا» است که آقای احمد احسانی آملی مدیر تصفیه آن میباشد.

در «شرکت صمیمی با مسئولیت محدود» آقای محسن سیدزاده سهم الشرکه خود را بآقای مهدی اشراقی آذر واگذار و آقای احمد بیك سمسار سمت مدیریت شرکت انتخاب شد همچنین در «شرکت سهامی کاتیرا» آقای فائق اصغرزاده بجای آقای مهندس حاجی اصغرزاده سمت مدیر عامل و عضویت هیئت مدیره انتخاب شد.

شرکت سهامی ریسندگی و بافندگی وری سرمایه خود را از مبلغ یکصد و هشتاد و سه میلیون ریال بمبلغ دویست و چهل و چهار میلیون ریال افزایش داد.

امروز یك شرکت بزرك با سرمایه سی و چهار میلیون ریال تاسیس گردید

امروز دو شرکت برای تجارت در کارهای مجاز بازرگانی تاسیس گردید و همچنین دو شرکت سرمایه خود را افزایش دادند یك شرکت منحل شد و یك شرکت تغییراتی در هیئت مدیره خود داد دو شرکت جدیدالتاسیس یکی بنام «شرکت سهامی رناه» است که برای واردات اتومبیل و کامیون و ماشین آلات صنعتی و کشاورزی با سرمایه ده میلیون ریال بمدت نامحدود تشکیل شد مدیریت شرکت با آقایان دکتر رضا رستگار، پرویز نصیر پور و بعضویت آینه چی میباشد شرکت دیگر موسوم به «شرکت سهامی ماهیار» است که برای انجام کلیه عملیات مجاز بازرگانی با سرمایه سی و چهار میلیون ریال بمدت نامحدود تاسیس شد مدیریت شرکت با آقایان معین اردکانیان دکتر مهدی بوشهری و اسداله سپهری میباشد

«شرکت سهامی ایرانر» سرمایه خود را از پنج میلیون و چهل هزار ریال بمبلغ بیست ملیون و چهل هزار ریال افزایش داد همچنین «شرکت ایز دینا با مسئولیت محدود» سرمایه خود را از چهار میلیون ریال بمبلغ ده میلیون ریال افزایش داد و مدت شرکت تا ۱۵٫۱٫۱۳۴۰ تمدید شد.

«شرکت سهامی فیروز» آقایان روح اله فتح اعظم و حسن خواجه نصیری را سمت هیئت مدیره انتخاب نمود

«شرکت سهامی سرباز» منحل شد و آقایان تیمسار سرتیپ علی میر فندرسکی و مهندس ابوالفتح نیرومند زاد سمت مدیران تصفیه انتخاب گردیدند

آگهی مناقصه

چاپخانه سازمان برنامه احتیاج به ۳۶۸۰۰ برك مقوای کارتی ۴٫۵ برکی ضخیم دارد دارندگان میتوانند با مراجعه بدفتر چاپخانه واقع در اول خیابان استخر برك مشخصات آنرا دریافت دارند. پیشنهادات تا آخر روز ۳۶٫۹٫۲۳ قبول خواهد شد.

چاپخانه سازمان برنامه

آ ـ ۲۸۳۸۰ ۲ـ۲

نرخها

در شهرستانهای مختلف

نرخ متوسط عمده فروشی کالاهای کشاورزی در نقاط مختلفه در هفته گذشته باین شرح بوده است:

گندم - نرخ گندم در اغلب نقاط ثابت و باین شرح بوده است:

تهران هر کیلو ۸۰٫۵ ریال رشت ۶٫۵ زنجان ۵٫۱۵ اراك ۵٫۵۵ دامغان ۵٫۶۰ تبریز ۶٫۵ کرمانشاه ۴٫۶۵ بروجرد ۵ اهواز ۶٫۲۰ شیراز ۵ کرمان ۷٫۵ زاهدان ۵٫۴۵ مشهد ۵ جنورد ۴٫۶۰ (کرمان گرانترین و جنورد ارزانترین)

جو - جو نیز در اغلب نقاط ثابت و نرخ آن باین شرح بوده است:

تهران ۳٫۳۰ رشت ۴٫۳۰ زنجان ۲٫۹۰ اراك ۳ دامغان ۳ تبریز ۲٫۹۰ همدان ۲٫۷۰ کرمانشاه ۳٫۵۰ بروجرد ۲٫۷۵ اهواز ۳٫۸۰ شیراز ۲٫۲۵ کرمان ۴ زاهدان ۲٫۷۵ مشهد ۳ بجنورد ۲٫۳۰ اصفهان ۳ (شیراز ارزانترین رشت گرانترین)

برنج - برنج صدری نیز در اغلب نقاط ثابت و باین شرح بوده است:

تهران ۱۷ رشت ۲۵٫۳ زنجان ۱۹ اراك ۱۹٫۷ دامغان ۱۸ تبریز ۲۲ کرمانشاه ۱۷ بروجرد ۱۹ اهواز ۲۲ کرمان ۲۸ زاهدان ۱۴ مشهد ۲۲ بجنورد ۲۱ (کرمان گرانترین رشت ارزانترین)

پنبه - نرخ پنبه نومی سیاربی ثبات و باین شرح بوده است:

تهران ۳۳ زنجان ۳۵ اراك ۳۵٫۵ دامغان ۳۰ تبریز ۳۰ همدان ۳۴ کرمانشاه ۳۶ بروجرد ۳۷٫۵ اهواز ۳۲ کرمان ۳۰ زاهدان ۳۱٫۵ جنورد ۴۰ (همدان گرانترین و دامغان ارزانترین)

پشم - نرخ پشم ناشور الوان در اغلب نقاط ثابت و بادر حال تنزل و باین شرح بوده است.

تهران ۴۰ رشت ۵۲ زنجان ۴۹ اراك ۶۵ تبریز ۴۲ همدان ۴۸ کرمانشاه ۵۵ بروجرد ۵۶ اهواز ۴۲ کرمان ۵۲ زاهدان ۵۷٫۵ مشهد ۶۰ جنورد ۳۶٫۵ (اراك گرانترین و جنورد ارزانترین)

روغن - روغن در اغلب نقاط ثابت و باد حال ترقی و باین شرح بوده است:

تهران ۱۳۵ رشت ۱۳۵ زنجان ۱۰۷ اراك ۱۴۰ تبریز ۱۱۰ همدان ۱۱۵ کرمانشاه ۱۲۳ بروجرد ۱۳۷ اهواز ۱۳۵ شیراز ۱۳۸ کرمان ۱۱۶ زاهدان ۸۷٫۷ مشهد ۱۰۵ جنورد ۱۰۳ (اراك گرانترین زاهدان ارزانترین)

گوشت - نرخ گوشت گوسفند بااستخوان در اغلب نقاط ثابت و باین شرح بوده است:

تهران ۴۳ رشت ۴۰ زنجان ۴۰ اراك ۳۲ دامغان ۴۰ تبریز ۳۰ همدان ۳۴ کرمانشاه ۳۶ بروجرد ۳۲ اهواز ۴۰ شیراز ۳۶ زاهدان ۳۲٫۷۵ مشهد ۳۳ بجنورد ۳۹ (تهران گرانترین و تبریز ارزانترین)

وضع خشکبار

ضمنا نرخ هر کیلو آرد کرمانشاه ۸ ریال و گندم از قرار کیلوئی ۵۵ ریال و جو ۴ ریال میباشد و مظنه روغن حیوانی در رشت از قرار کیلوئی ۱۲۵ ریال الی ۱۵۵ ریال میباشد.

در قسمت خشکبار معاملات جریان دارد و بادام زمینی گیلان کیلوئی ۹۰ ریال مغز بادام ۴۵ ریال پسته ۷۰ الی ۳۵ ریال و فندق کیلوئی ۶۰ ریال میباشد.

صنایع

اجاره تاسیس سه کارخانه

اجازه تاسیس سه کارخانه بشرح زیر از طرف وزارت صنایع و معادن صادر شده است.

۱ـ کارخانه ماسوبرای کارخانه موزائیك سازی و سیمانکاری که در تهران نصب میشود.

۲ـ کارخانه آقای مهندس سیروس ارجمند برای کارخانه در و پنجره ساختمان آهنین که در تهران نصب میشود.

۳ـ شرکت سهامی شیمی برای کارخانه سرم سازی که در تهران نصب میشود.

کارخانه لوله چدن سازی

مقداری از عملیات ساختمانی کارخانه لوله چدن سازی شروع گردیده و با دریافت بیست و هشت میلیون ریال وام از محل اضافه اعتبار پشتوانه سایر کارهای ساختمانی نیز شروع خواهد گردید.

ماشین آلات مورد احتیاج کارخانه سفارش داده شده و از نه ماه آینده مقارن با تکمیل قسمت های مختلف کارخانه وارد و نصب خواهد گردید.

این کارخانه قرار است لوله مورد احتیاج لوله کشی شهرهای مختلف را تهیه و تحویل دهد.

تامین ذغال کك برای کارخانه چدن ریزی

بین سازمان برنامه و یکی از موسسات خصوصی مذاکراتی برای تامین ذغال کمك مورد احتیاج کارخانه چدن ریزی شروع شده است.

قرار است این ذغال از آمریك تامین گردیده و در ساختمان لوله های چدنی مورد استفاده قرار گیرد.

کارخانه نان پزی

امروز از وزارت انحصارات و گمرکات کسب اطلاع شد که مقداری از ماشین آلات کارخانه نان پزی که در اداره سیلوی تهران نصب خواهد شد تحویل مقامات ایرانی شده است. یك مقام وزارت گمرکات امروز اظهار داشت بهره برداری از اولین کارخانه نان پزی در آواخر پائیز سال آینده شروع خواهد شد.

کشاورزی

هیئتی از عراق بایران می آید

امروز اطلاع حاصل شد که یك هیئت از دانشجویان دانشکده کشاورزی عراق روز ۱۲ بهمن بتهران وارد خواهند شد تا موسسات دامپروری و نقاط دیدنی ایران را از نزدیك دیدن کنند.

این هیئت که مدت چهار روز در ایران اقامت خواهند گزید مرکب از سه استاد و بیست و پنج دانشجو است که اعضاء باشگاه دوستداران وام دانشکده کشاورزی عراق را تشکیل میدهند.

ریاست هیئت با آقای دکتر حقی تمتعی است.

اخبار اقتصادی جهان

ترقی لیره انگلیس و سهام هواپیما سازی

لندن ـ آسوشیتدپرس ـ دیروز بورس لندن ساکت بود و معاملات عمده ای انجام نگرفت. قیمتها بطور نامرتب در ترقی و تنزل بود. روی اوراق بهادار و قرضه ملی انگلیس معاملات عمده ای صورت نگرفت و نرخها ثابت ماند.

علت ثابت ماندن نرخ اوراق قرضه ملی انگلیس وصول اخبار مربوط ببالا رفتن ارزش لیره در بازارهای بین المللی است. نرخ اوراق بهادار آلمان غربی رو بترقی است. قیمت اوراق بهادار ژاپن قدری تنزل کرد.

نرخ سهام شرکتهای نفت ترقی جزئی کرد.

نیویورك ـ آسوشیتدپرس ـ دیروز نرخ سهام شرکت های هواپیما سازی ترقی کرد. نرخ سهام شرکتهای فولاد و آهن از یك الی دو دولار تنزل کرد

علت ترقی نرخ سهام شرکتهای هواپیماسازی توجه فراوانی است که به اجرای برنامه پرتاب موشك و قمر مصنوعی میشود.

۲۵ درصد

واشنگتن ـ آسوشیتدپرس ـ روز گذشته دولت امریکا درخواست کرد به زیدت ایزنهاور اختیار داده شود تعرفه های گمرکی را بمیزان ۲۵ درصد تقلیل دهد تا تجارت بین دول آزاد جهان تشویق گردد

پنبه

در هفته پیش ۱۱۰۰ تن پنبه برای صدور بخارج و ۴۰۰ تن برای مصرف کارخانجات داخل معامله شد

امروز بازار پنبه جریان داشت معاملات برای مصرف داخلی و همچنین برای صدور بخارج انجام میگرفت در هفته قبل قریب ۱۱۰۰ تن برای صادرات باروپا و شوروی معامله شد.

فعلا پنبه برای کشورهای انگلیس و آلمان فرستاده میشود شوروی هم از چندی قبل شروع بخرید نمود همچنین برای کارخانجات داخلی در حدود ۴۰۰ تن معامله شد

مظنه پنبه کوکرس در حدود ۴۰ تا ۴۳ ریال بود قیمت وش و جوزق مثل روز قبل بود.

خبرهای خارجی حاکی است که نرخ پنبه در بورس نیویورك دیروز از ۴۰ سنت تنزل ۲٫۳۰ دلار در هر عدل ترقی نشان داد نرخ پنبه سلفی در ماههای آینده بشرح زیر بود دسامبر ۳۶٫۸۱ دلار هر عدل مارس ۳۶٫۶۶ دلار ژوئیه ۳۶٫۳۴ دلار در بورس نیواورلئان پنبه سلفی در حدود ۱٫۲۵ دلار ترقی داشت اما بعداً تنزل دیده شد بطور کلی در بورس ۸۰ سنت ترقی تا ۶۰ سنت تنزل داشت.

تجارت خارجی

تاکنون ۴۸ کشور در نمایشگاه عظیم بروکسل شرکت کرده اند

وزارت بازرگانی اطلاع میدهد که نمایشگاه جهانی و بین المللی سال ۱۹۵۸ بروکسل که از باعظمت ترین نمایشگاه های عصر حاضر بشمار میرود در تاریخ ۱۷ اوریل ۱۹۵۸ برابر با ۲۷ فروردین سال ۱۳۳۷ در شهر بروکسل افتتاح و تا مدت ششماه دائر خواهد بود تا کنون چهل و هشت کشور و دوازده موسسه بین المللی در آن شرکت نموده اند دولت ایران نیز در حدود دوسال است که مشغول تهیه مقدمات شرکت در نمایشگاه مزبور بوده و ساختمان غرفه ایران بپایان رسیده است و موسسات مختلفه کشاورزی، صنعتی، معدنی، صادراتی و هنر های زیبای کشور در ترئین غرفه ایران شرکت خواهند نمود. نمایشگاه جهانی بروکسل علاوه بر جنبه اقتصادی متضمن هدفهای مخصوصی نیز هست و آن اینستکه سعی میشود کلیه تحولاتی که در قرن اخیر در رشته های مختلف علوم و فنون صنعت ـ تعلیم و تربیت ـ کشاورزی ـ ساختمانی ـ راهسازی ـ کشتیرانی و ترقیات دیگر و غیره نصیب بشر شده و تاثیری در بهبود زندگی مردم داشته است نشان داده و آشکار کند تکامل و پیشرفت صنعت و کار برای مردم کشورها چه منافعی از نظر مادی و معنوی در بر داشته و در رفاه و آسایش ملل چه تاثیراتی نموده است

وزارت بازرگانی از موقع استفاده کرده بکسانیکه علاقمند بیازدید این نمایشگاه هستند توصیه میکند برای تامین محل سکونت برای مدتی که علاقمند به توقف میباشند با اداره توسعه وزارت بازرگانی مراجعه نمایند.

شهرستانها

موضوع تضمین بانکی برای ترخیص کالا

در جلسه اطاق بازرگانی خرمشهر و آبادان موضوع اعتبارات و تضمین سه ماهه بانکی برای ترخیص کالا از گمرك با حضور آقای رئیس بانك مطرح گردید و رئیس بانك در این مورد گفت با تکمیلی تا کنون چنین تضمینی بکسی نداده و بانکهای دیگر در مرکز باتجار این معامله را داشته اند.

همچنین در مورد توسعه فعالیت بازرگانان و کمك بانك رئیس بانك اظهار داشت بانك ملی در حال حاضر با مشکلاتی مواجه است که ناچار بایستی احتیاطات لازمه را بنماید و تا کنون نسبت باشخاصی که معتبر بوده اند از هیچگونه مساعدت دریغ نکرده است.

امور مالی

طرح لایحه مالیات مقطوع در کمیسیون دارائی

کمیسیون دارائی مجلس شورایملی با حضور اعضاء کمیسیون و آقایان ملك نیا مدیر کل وزارت دارائی و هروی رئیس اداره کل درآمدهای داخلی تشکیل شد. در این جلسه لایحه اخذ مالیات مقطوع مورد رسیدگی قرار گرفت و شور در کلیات آن تمام شد و چون بعضی تذکرات اصلاحی مطرح شد قرار شد در جلسه آینده آقای وزیر دارائی نیز در کمیسیون شرکت کند

رسیدگی به لایحه مالیات بر درآمد

دومین جلسه کمیسیون رسیدگی بلایحه جدید مالیات بر درآمد با حضور آقایان ناصر وزیر دارائی، پیرنیا و وثوق معاونین وزارت دارائی، ملك نیا مدیر کل وزارت دارائی، هروی رئیس اداره کل درآمدهای داخلی در دفتر وزیر دارائی تشکیل و چند ماده از قانون تنظیمی جدید مورد رسیدگی و موافقت قرار گرفت

ماشین آلات چند کارخانه گمرکی از حقوق معاف شد

کمیسیون معافیت گمرکی با حضور نمایندگان وزارتخانه های صنایع و معادن گمرکات و انحصارات ـ بازرگانی و اطاق بازرگانی در وزارت صنایع و معادن تشکیل گردید در این جلسه پنج تقاضای معافیت ماشین آلات جدید صنعتی و معدنی و تولیدی کارخانها و موسسات خصوصی از حقوق گمرکی و عوارض مربوطه مطابق قانون رسیدگی و معافیت های زیر مورد تصویب واقع گردید:

۱ـ ماشین آلات جدید شرکت سهامی صنعتی بهشهر ـ برای کارخانه روغن کشی (محل نصب در تهران)

۲ـ ماشین آلات جدید شرکت سهامی جهان چیت برای کارخانه ریسندگی و بافندگی (محل نصب در تهران).

۳ـ ماشین آلات جدید شرکت سهامی ریسمان ریسی سمنان برای کارخانه ریسمان ریسی (محل نصب در تهران)

۴ـ ماشین آلات جدید شرکت سهامی نخ کار برای کارخانه ریسندگی (محل نصب در تهران)

۵ـ ماشین آلات شرکت سهامی استلك برای کارخانه الکل کشی (محل نصب در تهران).

ضبط اجناس قاچاق در تهران توضیحات مقامات گمرك در باره وجود دو نوع کالای قاچاق در تهران

دیروز عده ای از مامورین گارد گمرك مقداری از اجناس لوکس یکی از مغازه های خرازی فروشی خیابان فردوسی را ضبط و بگارد گمرك حمل کردند. در نتیجه این امر عده ای از صاحبان مغازه های لوکس فروشی بخیال اینکه دولت مشغول جمع آوری اجناس ممنوعه میباشد مغازه های خود را تعطیل کردند ولی پس از بازگشت مامورین گارد دومرتبه بکار خود مشغول شدند.

ضبط اجناس

امروز خبرنگار ما بامقامات گارد گمرك در باره توقف اجناس مغازه مزبور تماس گرفت یك مقام گارد گمرك اظهار داشت چندی قبل مامورین گارد گمرك اطلاع دادند که در مغازه ای واقع در خیابان فردوسی اجناس قاچاق موجود است مامورین گمرك دیروز باین مغاز رفته و تعدادی اجناس قاچاق از قبیل پیراهن زنانه، پول و رمانگشتر و سایر کالای قاچاق کشف و بگارد گمرك تحویل شد و مامورین اکنون مشغول ارزیابی اجناس مزبور میباشند.

اجناس قاچاق

وی اظهار داشت صاحب مغازه اطلاع داده شد هر تعداد از این اجناس دارای پرواز گمرکی است پروانه ها را ارائه دهد که پس داده شود.

و این مسئله مربوط باجرای تصویب نامه هیئت دولت نیست.

تصویب نامه هیئت دولت در موعد معین اجرا میشود. واکنون جنس قاچاق در هر جا یافت شود طبق مقررات ضبط میگردد وی سپس گفت اکنون دو نوع جنس ممنوعه و قاچاق در بازار وجود دارد یکی اجناسی است که بطور قاچاق وارد شده که در هر حال قاچاق بوده و طبق قانون، دولت موظف است هر موقع در هر جا که این اجناس را یافت کند ضبط نماید. نوع دوم اجناسی است که ممنوع الورود بوده ولی تحت عناوین مختلف با انجام تشریفات گمرکی وارد شده و مدتها بمعرض فروش گذاشته شده است.

این اجناس طبق تصویب نامه هیئت دولت از روز هفدهم دی جمع آوری میشود

در هر حال ما این اجناس را ضبط کرده و تحویل مقامات قضائی گمرك میدهیم و اخذ تصمیم در باره چگونگی نوع اجناس بامقامات قضائی خواهد بود.

سیمان سفید و الوان و اسنوسیم

«پرتلند انگلیسی»

نماینده انحصاری در تمام ایران

شرکت سهامی پرتلند سیمنت

خیابان بوذرجمهری، سرای مجدیه، تلفن ۲۴۴۰۳

«وگا»

آ ـ ۲۹۴۵۸

Werner & Pfleiderer

Germany

کارخانه ورنر و فلیدرر ـ آلمان

سازنده و صادرکننده بزرگترین

کارخانجات و ماشین های

نانوائی ـ بیسکویت ـ شکلات سازی ـ داروسازی

پلاستیك سازی و شیمیائی

برای کسب هر گونه اطلاعات و مشاوره با مهندسین فنی آلمانی

نماینده انحصاری در ایران

شرکت آدولف گلویه ایران

تهران ـ خیابان سعدی ساختمان اردکانی تلفن ۳۲۸۳۲

مراجعه فرمائید

آ ـ ۲۹۴۹۲

در شب نهم دسامبر تاخدالر ژلیکوپسر در باسالارو یکی از روسای اصلی این گروه جسور ماچتر نجات در جزیره رودس فرود آمد تا سا خلوی جزیره را مجبور بتسلیم کند اگر ما می توانستیم یك بندر یا یك فرودگاه را تصرف کنیم رسیدن قوای انگلیسی با یتالیائیها بیشتر امکان میداد که در مقابل آلمانیها که از حیث نفرات از آنها کمتر بودند مقاومت ورزد اما آلمانیها سرسخت و جسور بودند و ایتالیائیها در مقابل آنان تمکین کردند. ژلیکو مجبور شد فورا باز گردد از همانوقت تصرف جزیره رودس که ششهزار آلمانی در آنجا مستقر بودند بنیروهای بیشتری احتیاج داشت که در اختیار فرماندهی خاور میانه بود.

شورای مختلط روسای ستادارتش اشغال رودس ولرس و کرس را در دستورات خود تاکید کرده بودند و بلسن با کوشش بسیار موفق شده بود که از راه هوا و دریا بعضی جزایر اژه نیروهائی بفرستد و در ۱۴ سپتامبر بماتلگراف کرد که

«۱۴ سپتامبر ۱۹۴۳

از ژنرال ولسن بر رئیس ستاد امپراطوری

وضع بطور ناگهانی در رودس تغییر کرد و نگذاشت که مدافعت با قدامات بزیم ایتالیائیها پس از یك بمباران خفیف شهر بندر و شهر را بآلمانها واگذاشتند این وضع ایجاب میکند که برای تصرف جزیره نیروهای معظمی وارد میدان سازیم بدخانه لشکر هشتم هندی که برای اینکار آماده شده و تمرین هائی نموده بود بمدبترانه مرکزی اعزام شد و کشتی های جنگی و نیروبر که برای انتقال این لشکر در نظر گرفته شده بود بدستور وزارت دریاداری متفرق شدند روحیه ایتالیائیهای جزیره رودس از صفر پائین تر است و بهیچوجه آماده نیستند در مقابل آلمانها مقاومت ورزند و هر گونه خبر موثقی که بما میرسد بعداً تکذیب میگردد یك گروه از کماندوهای ما بورود کرس مزیمت کرده است من از هم اکنون در نظر دارم مبارزه ای شبیه جنگ دژدان دریائی در اژه آغاز کنم و با قوای توانائی که در اختیار دارم جزایر اژه را تصرف نمایم. در آنجا که لشکر نیوزلندی نیز عازم مدبترانه مرکزی است من اکنون جز لشکر دهم هندی که قسمتی از آن مجهز است نیروئی در اختیار ندارم.

چون تمام منابع نظامی خاور میانه در اختیار ژنرال آیزنهاور گذاشته شده ما نمیتوانیم بزور رودس را تصرف کنیم.

اما امیدوارم با همان طریقه ای که ترکها در ۱۵۲۲ جزیره را تصرف کردند ما هم این جزیره را بتصرف خود درآوریم ولی مسلماً مدت بیشتری وقت لازم خواهیم داشت»

چون رودس بتصرف ما در نیامده بود تمام فتوحات ما در دریای اژه متزلزل بود فقط وارد میدان ساختن نیروی هوائی میتوانست آنچه را که بدان احتیاج داشتیم در اختیار ما بگذارد.

اما ژنرال آیزنهاور و ستاد وی کوشی بهیچوجه آنچه را که در جلوی دست ما بود بحساب نمیآوردند و با آنکه ما هرچه داشتیم در اختیار آنها گذاشته بودیم توجهی بتقاضای ما در این سوی مدبترانه نداشتند.

ما امروز میدانیم که در آن زمان آلمانها تا چه حد از فشاری که ما بر جبهه جنوب شرقی آنها وارد می سازیم بیمناك بودند

نیازمندیها و آگهی های کوچک

عروسی

جشن عقد کنان دوشیزه مریم دهشیری باآقای پرویز بیات روز ۱۷ آذر در منزل آقای رحمت‌الله معمار برقرار بود واز مدعوین پذیرائی محبت آمیزی بعمل آمد.

استخدام میشود

آگهی استخدام دانشیار

دانشکده ادبیات برای درس اصول آموزش وپرورش احتیاج باستخدام یك دانشیار دارد.

داوطلبان واجدشرایط (درجه علمی دکتری یامعادل آن درعلوم تربیتی) می‌توانند ازاین تاریخ تامدت یکماه از ساعت ۸ صبح تاظهر تقاضای خودرا که باید منضم بعین مدارك ورونوشت مصدق آنها و ۵ قطعه عکس ودویرك رونوشت مصدق شناسنامه باشد درمقابل رسید بدفتر دانشکد تسلیم کنند از داوطلبان در دیماه مطابق آئین نامه جدید امتحان مسابقه بعمل خواهد آمد داوطلبان می‌توانند هنگام تسلیم تقاضای یك نسخه از آئین نامه را از دفتر دانشکده دریافت دارند

دانشکده ادبیات

آ ـ ۲۹۵۷۸

آگهی استخدام دستیار

دانشکده پزشکی تبریز برای رشته شیمی آلی احتیاج به یکنفر دستیار دارد داوطلبان می‌توانند از تاریخ ۱۶ آذرماه ۳۶ تا آخر وقت اداری روز ۱۵ دی ماه ۳۶ بادردست داشتن مدارك علمی ولازم جهت ثبت نام بدبیر خانه دانشکده پزشکی تبریز مراجعه نمایند.

معاون دانشکده پزشکی آ ـ ۲۹۴۸۲

دکتر افتخاری

جمعیت شیر وخورشید سرخ ایران

برای موسسات درمانی وبهداشتی شعب خوددرشهرستانها احتیاج بعده‌ای جراح پزشك ـ قابله ـ پرستار دیپلمه دارد داوطلبان منتهی تاروز ۲۵ آذرماه تقاضای کتبی ورونوشت مصدق مدارك علمی خود رابخش امورشهرستانها واقع درمحل جمعیت شیر وخورشید سرخ ایران خیابان ارك تسلیم فرمایند

۳ـ۳ آ ـ ۲۸۸۳۶

بچند نفر فروشنده وچند نفر دوچرخه سوار نیازمندیم داوطلبین باول خیابان امیر آباد دست چپ کوچه اول کوچه مجد شرکت گلبرك مراجعه نمایند.

آ ـ ۲۹۴۱۸ ۲ـ۲

آگهی مزایده فروش قماش

اداره کل گمرك مقدار چهار عدل مطابق ۴۶۰ کیلو قماش پشمی ازطریق مزایده کتبی بفروش میرساند.

طالبین میتوانند بامراجعه باداره حراج کل گمرك (درگمرك تهران) کالارا ملاحظه وبرك شرایط مزایده، مشخصات نوع کالارا دریافت وتاآخر ساعت اداری روز ۲۸ر۹ر۳۶ پیشنهادات خودرا لاك ومهر شده باداره دفتر کل گمرك درمقابل اخذرسید تسلیم نمایند.

پیشنهادات رسیده درساعت ۱۰ صبح روزجمعه بازوخوانده خواهدشد.

اداره حراج کل گمرك

آ ـ ۲۹۵۸۰

آگهی مزایده

اداره کل گمرك مقدار ۲۰۰ کلی جوراب ابریشم زنانه پاشنه وکف ونوك پنجه نایلن ۲۰۶۱ کیلو ازطریق مزایده کتبی بفروش میرساند. طالبین باداره حراج کل گمرك مراجعه وکالارا ملاحظه وبرك شرایط و مزایده ومشخصات نوع کالارا دریافت وتاآخر ساعت اداری روز ۵ر۱۰ر۳۶ پیشنهاد خودرالاك ومهر شده باداره دفتر کل گمرك تسلیم نمایند.

پیشنهادات رسیده درساعت ۱۰ صبح روز بعد بازوخوانده خواهدشد.

اداره حراج کل گمرك

آ ـ ۲۹۵۸۲

فروش اتومبیل

دیزل ژانرتور

۱۹۰ کیلووات ۴۰۰ر۲۳۱ ولت

۵۰۹ دور باتابلوی کامل موجوداست

تهران خیابان سعدی ـ ۴۶۱ شرکت ایداندین تلفن ۳۱۸۴۹.

آ ـ ۲۹۵۶۶

مستغلات

اجاره داده میشود

یك بادو اطاق مبله از آپارتمان مدرن بااستفاده از وسائل برای زن وشوهر اروپائی به شماره ۱۰۸۸ راهنمای اطلاعات مراجعه فرمایند

آ ـ ۲۰۵۳۹

آگهی اجاره

محلی مناسب برای نصب کارخانه وبا بارانداز کالای تجارتی حدود دو هزار متر ودارای وسائل لازم میباشد در کنار جاده شهرری جنب آسیاب گندم کارا جاره داده میشود طالبین برای کسب اطلاعات بیشتر به تلفن شماره ۴۶۴۰۷ مراجعه فرمایند

آ ـ ۲۰۳۵۱ ۱ـ۲

خانه ارزان فروشی

دارای سه اطاق خیابان نایب السلطنه تلفن صبح ۵۲۵۱۴ صبح وعصر ۲۲۸۴

۱ـ۳ آ ۲۰۵۳۸

واگذار میشود

یکباب مغازه لباس شوئی دوتنش چهار راه در بهترین نقطه خیابان سی متری با لوازم تلفن و برق واگذار میشود طالبین به شگاه لامع خیابان سی متری چهارراه تیریا تلفن ۴۴۴۵۲ مراجعه نمایند

۱ـ۳ آ ـ ۲۰۵۰۳

بازرگانی عسکری

پول ارزان، خانه خوب، زمین مرغوب تهیه میکند فردوسی شمالی بالاتر از ارفرانس تلفن ۴۱۹۹۰

۲۵ـ۴۰ آ ـ ۱۷۸۶۹

نگاه کوشان

مخصوص انجام فوری معاملات املاك وپول لاله زار تلفن ۳۹۷۸۴

۹ـ۱۰ آ ـ ۲۸۱۱۰

زمین کوچك فروشی

۳۴۰ متر

متری چهل وپنج تومان

درمحل سرآب خوش هوا واقع درشمران خیابان کامران نزدیك دزاشوب ازساعت ۱۰ تا ۱۲ باتلفن ۳۲۵۷۳ صحبت بفرمائید.

۲ـ۴ آ ـ ۲۹۲۷۸

۳۳۳۳۶

بورس اراضی نارمك

بازرگانی جاوید میدان شهناز

۱ـ۲ ۲۹۳۹۲ ۱ـ۶ خورشید

مهمانخانه بیستون کرمانشاه

باباغ مصفای آن واقع درخیابان شاه دارای اطاقهای مجهز باحمام وروشوئی بفروش میرسد طالبین درتهران بحاجی سید محمود پورنیا خیابان قزوین باربری مرندی در کرمانشاه بخود انجانب مراجعه فرمایند

سید ابوالقاسم مانی

۲ـ۳ آ ـ ۲۰۲۶۱

صاحب امتیاز و مدیر مسئول: عباس مسعودی

جای او امروز خیابان خیام چاپخانه اطلاعات

آگهی های کوچك متفرقه

انواع درختهای میوه زینتی ـ بنفشه رگلی

بوستان

انتهای خیابان قزوین جنب پمپ بنزین تلفن ـ ۲۳۲۰۰

آ ـ ۲۰۱۵۵ ۲ـ۳

یاردلی

همه رقم محصولات لوازم آرایش یاردلی واردشد

محل فروش کلی وجزئی مغازه هما لاله زار تلفن ۳۵۶۸۹ از شهرستانها نماینده می پذیرد

۳ـ۳ آ ـ ۲۸۸۸۲

اطلاعیه سازمان لوله کشی

از تاریخ پنجشنبه شانزدهم آبانماه ۳۳۶ شماره‌های تلفن سازمان مرکزی آب تهران واقع در خیابان میکده ازشماره ۶۹۸۱۰ تاشماره ۶۹۸۱۹ خواهد بود

سازمان آب تهران

آ ـ ۲۵۱۹۲ ۲۵ـ۲۶

آگهی فروش کارخانه

یکدستگاه کارخانه مجهز برای تهیه سریشم و کودشمیائی و همچنین یك دستگاه دیك بخار ودو دستگاه اتو کلاو بزرك برای فروش حاضر است طالبین برای کسب اطلاعات بیشتر ازساعت ۸ الی ده صبح به تلفن شماره ۴۶۴۰۷ مراجعه فرمایند

آ ـ ۲۱۳۵۱ ۱ـ۲

برق شهرداری

سال ۲۷ پنج آمپر حاضر برای روشن کردن واگذار میشود. تلفن ۳۲۱۹۳

آ ـ ۲۰۴۶۵

یکعدد دوربین عکاسی

فوکلاندر ۳۵ میلیمتری شب ۱۸ر۹ر۳۶ درتاکسی جامانده ازبانده تقاضا میشود که دوربین مزبور را مشرکت ایران مارکو خیابان سعدی کاشی ۴۵۵ تحویل مژدگانی دریافت دارد

آ ـ ۲۰۵۲۹

بادو هزار تومان ماهانه

دوره نقشه برداری راه علمی وعملی با آخرین وسائل فنی در کاخ دانش تشکیل و پس از ۵ ماه کار آموزی استخدام میشوند

نادری چهارراه اسلامبول

کاخ دانش

آ ـ ۲۹۵۰۶

بانوی محترم شما هم میتوانید باشرکت در کلاسهای نقشه کشی ودکوراسیون پس از سه ماه کار آموزی استخدام شوید نادری نرسیده بچهار راه اسلامبول

کاخ دانش

آ ـ ۲۹۵۰۴

کارآموزی

دوره‌های مهندسیاری در رشته‌های راه ساختمان و دکوراسیون یکی پس از دیگری تشکیل ویس از سه ماه کار آموزی بامعرفی کاخ دانش باحقوق مکفی استخدام میشوید.

نادری نرسیده باسلامبول

کاخ دانش

آ ـ ۲۹۵۰۲

قیمت چرخ دستباف مدا ۱۵۰۰ ریال

نماینده کارخانه مدا فردوسی ۲۴۱ مغازه آخرین مد تلفن ۳۴۱۱۴ روبروی کوچه فروشگاه فردوسی

آ ـ ۲۹۴۶۴ آگهی مصور

گمشده ـ پیدا شده

مژدگانی

یك برك سند مالکیت زمین بنام اینجانبه طلعت آلپائوتی مساحت ۵۳۶ متر درتاریخ ۲۰ر۹ر۳۶ ساعت ۱۱ صبح درتاکسی جامانده ازبانده تقاضا دارد بآدرس سه راه شاه شرکت آلپ تلفن ۴۶۹۸۴ اطلاع ومژدگانی دریافت دارد. ضمناهرگونه معامله روی سند مزبور انجام شود ازدرجه اعتبار ساقط است.

آ ـ ۲۰۵۷۷

مژدگانی

غلامعلی بارولی چهارده ساله چشم وابرومشکی دماغ کشیده مدت ۸ ماه است تهران آمده وازاوخبری نیست هر کس ازاو اطلاعی دارد بنشانی ایستگاه قصر قهوه‌خانه آقاتقی یاشمیران قهوه خانه ابراهیم اطلاع داده و هزار ریال مژدگانی دریافت دارد. آ ـ ۲۰۴۹۱

یارولی بجنوند

مفقود شده

عصر سه‌شنبه ۱۹ آذر ۳۶ تعداد چهاربرك سفته بشرح زیر:

۱ـ نام متعهدین آقای محمود لولاچیان بسررسید ۱۶ آذر مبلغ بیست هزار ریال ۲ـ آقای حاجی جواد خرازی سرای حاجی حسن سررسید ۱۵ دیماه بمبلغ ۱۵۰۰۰ ریال ۳ـ آقای فرح هاشمیه سرای مشیر خلوت سررسید ۲۴ دیماه بمبلغ ۱۵۰۰۰ ریال ۴ـ آقای علی اکبر رهبری سررسید ۲۶ دیماه مبلغ ۲۷۸۰۰ ریال تمام محواله کرد شرکت نسبی رفیعی وظهوری مفقود گردیده ازمتعهدین استدعا میشود ازپرداخت وجه سفته‌های مزبور بغیر ازاین شرکت خود داری نمایند و ازبایندگان تقاضا میشود بشرکت نامبرده بالا مراجعه ومژدگانی دریافت دارند ضمنا باطلاع عموم میرساند سفته‌های بالا ازدرجه اعتبار ساقط است.

شرکت نسبی رفیعی وظهوری

آ ـ ۲۰۵۵۵

مژدگانی

یك سك قهوه‌ای رنك امر نکائی بنام فرومر بابا، درحوالی دانشگاه مفقود گردیده است ازجوینده تمنی میشود بوسیله تلفن ۲۵۸۹۱ باآقای بنت اطلاع داده ومژدگانی خودرا دریافت دارند.

۲۹۵۶۲۱

تقویم اطلاعات

۵ شنبه ۲۱ آذرماه ۱۳۳۶

« ۲۰ جمادی الاول ۱۳۷۷

« ۱۲ دسامبر ۱۹۵۷

اذان صبح: ساعت ۵ر۲۲ دقیقه

طلوع آفتاب: ساعت ۷

غروب آفتاب: ساعت ۱۶ و ۴۷ «

بهای اشتراك

شهرستانها

یکساله ۶۰۰ ریال ۶ ماهه ۳۲۰ ریال ۳ ماهه ۱۶۰ ریال

خارجه:

یکسال ۸۰۰ ریال ۶ ماهه ۴۵۰ ریال

بچه

نگهداری میشود

باشگاه تربیتی روش نو بچه‌های چهار تادوازده ساله را

هرروزه ازساعت ۵ر۴ تا ۸ر۵ بعدازظهر نگهداری وباکتابهای زیبا وفیلمهای تفریحی وتأثر عروسکها وانواع بازیها و تفریحات مفید سرگرم میکنند تااولیاء آنان مراجعت کنند وفرزندان خودرا ببرند.

نشانی: خیابان تخت جمشید اول ایرانشهر شمالی روبروی اصل ۴ تلفن ۴۶۷۴۵

(۱) آ ـ ۲۹۴۸۰

پزشکان

مارتین دندانپزشك

متخصص درساختن دندانهای بدون سقف مطب خودرا خیابان شاهرضا نرسیده بدروازه دولت طبقه فوقانی آزمایشگاه تیرانتقال داده است صبح ۸ تا ۱۲ عصر ۴ تا ۸

بیماریهای داخلی ومقاربتی

ناصرخسرو مقابل دارائی دکتر جانفرا

برنامه رادیو دهلی

برنامه صبح ساعت ۱۵ر۷ باامواج کوتاه در دیف ۱۶ و ۱۹ متر برابر با ۸۳ر۱۷ و ۱۰ر۲۱ میکاسیکل در ثانیه اخبار شب برنامه اجرا نمیکند.

کشیك پزشکان

کشیك امشب

آقای دکتر عیوض زاده امیرآباد کوچه خوشنویسان

آقای دکتر جلال بزدانی خیابان شهباز ایستگاه کلانتری

کشیك فرداشب

آقای دکتر منوچهر قاهری خیابان شیخ هادی چهارراه جامی تلفن ۴۷۴۹۰

آقای دکتر فتورچی اول خیابان خراسان

آگهی مناقصه ساختمان مرکز مبارزه بابیماری های آمیزشی

سازمان برنامه ساختمان مرکز مبارزه بابیماریهای آمیزشی را واقع در بیمارستان نجات باشرایط زیر مناقصه میگذارد.

۱ـ کلیه شرکت‌های مقاطعه‌کاری که درسازمان برنامه طبقه‌بندی گردیده ودرجه یك شناخته‌اند میتوانند دراین مناقصه شرکت نمایند.

۲ـ داوطلبان شرکت درمناقصه بایستی تقاضای کتبی خودرا تاآخر وقت روز دوشنبه ۲۵ آذرماه ۱۳۳۶ بدبیرخانه قسمت بهداشت سازمان برنامه واقع درخیابان دانشکده تسلیم دارند.

۳ـ پس از رسیدگی به تقاضای داوطلبان ازآنهائیکه واجد شرکت در مناقصه بوده باشند کتبا جهت دریافت اسناد مناقصه تاآخر آذرماه ۱۳۳۶ دعوت بعمل خواهد آمد.

۴ـ دعوت شدگان بادردست داشتن دعوتنامه برای دریافت اسناد مناقصه بدفتر آقای مهندس محمد سهیلی واقع دربشت دستان فردوسی خیابان سهیل چهارراه مرم مراجعه نموده وباپرداخت مبلغ چهار هزار وپانصد ریال اسناد مناقصه رادریافت خواهند داشت

۵ـ پیشنهادات بایستی طبق شرایطی که دراسناد مناقصه ذکر شده تنظیم گردد

۶ـ پیشنهاددهندگان میبایستی مبلغ یکمیلیون ریال بعنوان سپرده حساب شماره ۵۰۲ درباتك اعتبارات صنعتی تودیع ورسید بانك وباضمانت نامه بانکی بمیزان همان مبلغ بدون قیدو شرط بنفع اداره حسابداری امور اجتماعی سازمان برنامه که مدت اعتبار آن کمتر از سه ماه نباشد وبصرف تقاضای اداره حسابداری امور اجتماعی قابل تمدید برای سه ماه دیگر باشد ضمیمه پیشنهاد خود نمایند تاهرگاه برنده مناقصه ازپیشنهاد خود عدول نماید سپرده او بنفع سازمان برنامه ضبط شود.

۷ـ سپرده پیشنهاددهنده نفر دوم نیز قبل ازانعقاد قرارداد بابرنده نفر اول مسترد نخواهد شد

۸ـ پیشنهادها ونقشه‌جات ومشخصات وشرایط مناقصه بایستی بمهر وامضاء پیشنهاددهنده مزین وبرپاکت لاك ومهر شده که روی آن جمله مربوط بمناقصه ساختمان مرکز مبارزه بابیماریهای آمیزشی نوشته شده باشد تاساعت ۱۰ صبح روز یکشنبه ۱۵ دیماه ۱۳۳۶ درمقابل اخذرسید بدبیرخانه قسمت بهداشت تسلیم دارند.

۹ـ به پیشنهادهای فاقدسپرده ویامشروط ومبهم ترتیب اثر داده نمیشود

۱۰ـ پیشنهادهای رسیده درساعت یازده (۱۱) صبح همان روز درقسمت بهداشت سازمان برنامه واقع درمحل امور اجتماعی خیابان دانشکده تحت نظر کمیسیون مربوطه بازوقرائت خواهدشد.

۱۱ـ حضور پیشنهاددهندگان ویا نماینده آنها درجلسه آزاد بوده وکمیسیون دررد وباقبول هریك ازپیشنهادات ـ یاکلیه آنها مختار خواهد بود. بدیهی است بهر نوع پیشنهاد که بعدازساعت مذکور دربند ۸ برسد ترتیب اثر داده نخواهدشد

سازمان برنامه

۱ـ۳ آ ـ ۲۹۳۷۰

آگهی مناقصه خرید موتور برق

شهرداری جلفا یکدستگاه موتوردیزل وژنراتور مولد برق کامل بقدرت هفتاد الی هشتاد کیلووات و حداکثر پانصد دور که دارای کلیه لوازم مربوطه وطبق مشخصات موجود دراداره کل امور شهرداریها تحت شرائط زیر وازطریق مناقصه خریداری می‌نماید.

۱ـ موتوروژنراتور موردپیشنهاد بایدحداکثر ظرف پانزده روزپس از امضای قرارداد ازتهران بجلفا حمل وبرطبق قرارداد تحویل شهرداری شده ونصب گردد.

۲ـ پس ازامضای قرارداد وتحویل موتور وژنراتور بعنوان پیش پرداخت نصف بهای موتور و ژنراتور مزبور پرداخت وبعدازنصب موتور وژنراتور ربع معامله نیزپرداخت و آخرین قسط سه ماه بعد ازنصب وتحویل قطعی پرداخت خواهدشد.

۳ـ پیشنهاددهندگان بایدپیشنهاد خودرا بارعایت شرائط فوق درپاکت لاك ومهر شده باذکر مشخصات وتعیین قیمت ضمیمه ضمانت نامه بانکی بمبلغ پنجاه هزار ریال وباقبض سپرده که وجه آن دربانك ملی ایران شعبه فردوسی بحساب ۱۳۹۶ تحویل شده باشد بدفتر اداره کل امور شهرداریها تسلیم ورسید دریافت دارند.

۴ـ برنده مناقصه موظف است بعدازاخطار کتبی شهرداری جلفا درظرف دوروز برای تنظیم قرارداد حاضر شود ودر صورت تاخیر سپرده او سودصندوق شهرداری جلفا ضبط خواهدشد.

۵ـ هزینه چاپ آگهی ومالیات وعوارض وسایر هزینه‌های قانونی دیگر بعهده برنده مناقصه است.

۶ـ داوطلبین درمناقصه فوق میتوانند پیشنهادات خودرا تااخر وقت اداری روزشنبه مورخه هفتم دیماه ۱۳۳۶ بدفتر اداره کل امورشهرداریها بااخذرسید تسلیم دارند.

۷ـ پیشنهادهای رسیده درساعت ۱۰ صبح روز یکشنبه مورخه هشتم دیماه ۱۳۳۶ درکمیسیون مربوطه اداره کل امور شهرداریها بازومورد رسیدگی قرارخواهد گرفت به پیشنهادات فاقدسپرده ومبهم وبامشروط ویااینکه بعداموعد مقرر برسد ترتیب اثر داده نخواهدشد.

۸ـ حضور پیشنهاددهندگان درجلسه مناقصه آزاد وشهرداری جلفا دررد وقبول یك یاکلیه پیشنهادات واصله مختاراست و ضمنا مناقصه حضوری مطلقا بعمل نخواهد آمد.

آ ـ ۲۰۴۸۱

بخشدار و کفیل شهرداری جلفا ـ مهندس رفیع زاده

سینماهای درجه اول

سینما ایران ـ پلازا ـ متروپل

شب نشینی درجهنم (محصول ایران) ارحام صدر، وثوق، روفیا ـ محصول ۱۹۵۷ شروع درسینما ایران ۱۰ صبح، ۲ ونیم ۴ ونیم ۶ ونیم، ۸ و نیم بعدازظهر ـ تلفن ۳۶۳۵۴، درپلازا ۱۰ صبح، ۲ ونیم، ۴ و نیم، ۶ وسه ربع، ۹ بعداز ظهر ـ تلفن ۴۴۲۵۵، در متروپل ۱۰ صبح ۲ ونیم ۴ ونیم ۶، ونیم، ۸ ونیم بعدازظهر ـ تلفن ۳۹۴۱۰ (شب ۲۲ نمایش)

سینما پارك

مادموازل خاله (عصر طلائی) ـ باشتراك علی تاش، شهین شروع محصول ۱۹۵۷ ۲ ونیم ۴ ونیم ۶ ونیم، ۸ ونیم بعدازظهر ـ تلفن ۳۵۰۴۷ (شب ۵۱ نمایش)

سینما تخت جمشید

بوسه اعتراف (مترو گلدوین مایر ـ رنگی) باشتراك: هوارد کیل کاثرین گراسون، آن میلر محصول ۱۹۵۳ ـ شروع ۵ر۷ر۹، بعدازظهر تلفن ۴۳۵۵۰ (شب ۲ نمایش)

سینما تهران ـ سینما دیانا

باغ شیطان (فوکس قرن بیستم ـ سینما سکوپ ـ رنگی) باشتراك: گاری کوپر سوزان هیوارد ـ ریچارد ویدمارك محصول ۱۹۵۴ ـ شروع در دیانا ۱۰ ونیم صبح، ۲ ونیم، ۴ ونیم، ۶ ونیم، ۸ ونیم بعداز ظهر تلفن ۳۷۶۷۵ ـ درتهران ۱۰ ونیم صبح، ۲ ونیم، ۴ ونیم، ۶ ونیم، ۸ ونیم بعد ازظهر ـ تلفن ۳۸۱۶۵ (شب ۳ نمایش)

سینما دنیا

کلاه قرمز (محصول مشترك کلمبیا و واروبك) باشتراك: آلان لاد ـ سوزان اشتیفن ـ شروع ۱۰ صبح ۲ ونیم، ۴ ونیم ۶ ونیم، ۸ ونیم بعدازظهر تلفن ۳۳۸۱۲ (شب ۲ نمایش)

سینما رویال

تفنك درلول (محصول آلیدارتیست) باشتراك: استرلینك هایدین ـ ایون دوکارلو ـ شروع ۲ر۵ ـ ۴ر۵ ـ ۶ر۵ ـ ۸ر۵ بعداز ظهر (شب ۲ نمایش)

سینما رکس

جارج وجوانمرد (آرك. اورادیوسوپرسکوپ رنگی) ـ باشتراك: جان بین، آرلن دال، رالدافلینگ ـ محصول ۱۹۵۶ شروع ۱۰ صبح، ۲ ونیم، ۴ ونیم، ۶ ونیم، ۸ و نیم بعداز ظهر ـ تلفن ۳۴۱۶۹ (شب ۳ نمایش)

سینما سعدی

شب سرپوش جنایات (کلمبیا) باشتراك: جاك کلی ـ هیلدی پارکز، وینس ادواردز محصول ۱۹۵۶ شروع ۱۰ ونیم، ۲ ونیم، ۴ ونیم ۶ ونیم، ۸ر۵ بعدازظهر تلفن ۳۶۴۶۸ (شب ۴ نمایش)

سینما کریستال

نغمه دل (محصول روسیه شوروی) باشتراك، ارتورا ایدینیان ـ کراچیانوسیان ـ شروع ۲ر۵ ـ ۴ر۵ ـ ۶ر۵ ـ ۸ر۵ بعدازظهر ـ تلفن ۳۷۶۷۵ (شب ۲ نمایش)

سینما لاله زار

سندباد (هندی) باشتراك: شاشیکالا جبرا ـ شروع ۱۰ ونیم ۲ ـ ۴ ـ ۶ بعداز ظهر تلفن ۳۶۳۵۴ (شب ۲ نمایش)

سینما مولن روژ

یك بوسه قبل ازمرك (بوناپند آرتیست سینما سکوپ ـ رنگی) ـ باشتراك: رابرت واکنر ـ جفری هانتر ـ (محصول ۱۹۶۵) شروع ۵ر۱۰ صبح ۵ر۲، ۵ر۴، ۵ر۶، ۵ر۸ بعد ازظهر تلفن ۳۸۷۶۵ (شب ۴ نمایش)

سینما همای

انسانیت (محصول هند) ـ باشتراك: لیپ کمار، دیو آنند، بینارای ـ ۱۰ ونیم صبح ۲ ونیم، ۴ ونیم و ۶ ونیم و ۸ ونیم بعد ازظهر ـ تلفن ۴۲۱۶۹ (شب ۲۳ نمایش)

سینماهای درجه دوم وسوم

سینما آپادانا

فرداخیلی دیراست (محصول ایتالیا) باشتراك: ونتوریو دوسیکا، پیر آنجلی (تکراری) ـ شروع ۵ و ۷ بعدازظهر

سینما المپیا

بندباز (بوناپند آرتیست) باشتراك: جینالولو بریجیدا ـ برت لنکستر شروع ۴، ۶، ۸ بعدازظهر تلفن ۶۵۷۹۸

سینما برلیان

سرگذشت ارتش آلمان (محصول آلمان) ـ شروع ۱۰ ونیم، ۲ ونیم، ۴ ونیم، ۶ ونیم، ۸ ونیم بعدازظهر تلفن ۳۳۵۳۵

سینما پردیس

دیوار بلوربن (کلمبیا) ـ باشتراك: وبتوریو کاسمن، کلوریا گراهام ـ تکراری شروع ۱۰ ونیم صبح، ۲ ونیم، چهار ونیم ۶ ونیم ۸ ونیم بعدازظهر

سینما خورشید نو

دیدار (محصول هند) باشتراك: دیلیپ کومار، آشوك کومار ـ شروع ۱۰ صبح ۲ر۳۰، ۴، ۶ر۳۰، ۸ر۳۰ بعداز ظهر تلفن ۳۳۵۷۸

سینما تابان

دلاور سیاهپوش ـ باشتر آلان لاد شروع ۲، ۴، ۶، ۸ بعدازظهر

سینما تاج

بازداشتگاه شماره ۱۷ ـ باشتراك ویلیام هولدن ـ شروع ۴، ۶، ۸ بعدازظهر تلفن ۳۳۰۶۴

سینما سیلوانا

سندباد (هندی) باشتراك: شاشیکالا جبرا شروع ۱۰ ونیم ۲، ۴، ۶ بعد از ظهر تلفن ۳۳۷۷۷

سینما شهناز

سیگاروجام باشتراك: سالیه جمال (دوبله فارسی) (تکراری) ـ شروع ۲ر۵، ۴ر۵، ۶ر۵، ۸ر۵ بعدازظهر

سینما فردوسی

عشقهای پسر سندباد ـ (آرك. او ـ سوپرسکوپ ـ رنگی ـ باشتراك: دیل را برتسن ـ لیلی سن سیر ـ وینسنت پرایس ـ (تکراری) شروع ۱۰، ۱۲ صبح ۲، ۴، ۶، ۸ بعدازظهر ـ تلفن ۳۵۷۸۴

سینما فری

اتللو (محصول روسیه ـ رنگی) دوبله فارسی ـ شروع ۴ر۵ ـ ۶ر۵ ـ ۸ر۵ بعدازظهر تلفن ۲۷۸۹۳

سینما مام ۵۱

دریای عشق (محصول مصر) باشتراك: نعمه عاکف، یوسف وهبی ـ دوبله فارسی (تکراری) شروع ۳ر۵، ۵ ونیم، ۸ بعدازظهر

سینما میهن

اولین عشق (محصول مصر) ـ باشتراك: سامیه جمال ـ (تکراری) ـ دوبله فارسی ـ شروع ۲، ۴، ۶، ۸ بعدازظهر

سینما نوس

مادموازل خاله (عصر طلائی) ـ باشتراك: علی تاش شهین ـ شروع ۱۰ ونیم صبح ۲ ونیم، ۴ ونیم، ۶ ونیم، ۸ ونیم بعدازظهر (شب ۵۱ نمایش)

تئاترها

تاتر تهران

پروفسور سوسول ـ باشتراك وحدت، سارنگ، تاش، ملك مطیعی ـ شروع ۸ و نیم بعدازظهر

تاتر پارس

خانه و خانواده ـ باشتراك: تفکری ـ مصفا، ظهوری ـ دوشیزه مرنجیر ـ شروع ۸ر۵ بعد ازظهر تلفن ۳۸۸۱۱

تاتر تفکری

عشق تلفنی ـ باشتراك عبدی، مهرانچی فریده، کنسرت مهوش تلفن ۳۵۸۶۳

خضاب جمالیه

میلیونها نفر برای مشکی کردن موهای سفید فقط خضاب جمالیه مصرف نمیباشند

فروش در تمام داروخانه‌های کشور

فلزی لولر LEVOLOR شرکت مانسکو خیابان شاه جنب دیعما تلفن ۴۷۱۲۵

از روز شنبه یك هیئت مخصوص کلیه اماکن شهر را بازرسی خواهد کرد

فقط پانصد پاسبان حفظ امنیت شهر دومیلیون نفری تهران را بعهده دارند

برای هر چهارهزار نفر یك پاسبان بانجام وظائف محوله اشتغال دارد

ازعبور ومرور اتومبیل‌های کهنه وفرسوده ورانندگان غیرمجاز که شبها کار میکنند ممانعت بعمل خواهد آمد

امروز خبرنگارما باآقای سرتیپ شاه خلیلی رئیس پلیس تهران تماس گرفت و درباره اقداماتیکه تاکنون در اداره پلیس انجام شده‌است اطلاعاتی کسب کرد.

آقای سرتیپ اسعد شاه‌خلیلی رئیس پلیس تهران گفت:

پلیس تهران سعی میکند باتجهیز خود وظایف حساسی که بعهده گرفته باجدیت انجام دهد.

پلیس تهران درحال حاضر باسازمانی اداره میشود که درسال ۱۳۰۱ طرح آن ریخته شده‌است، عدهٔ پاسبانانیکه دراین اداره مشغول انجام وظیفه میباشند، اندکی بیش ازدوهزار نفر میباشد که درهر بیست وچهار ساعت هزار نفر آنها در ۳۶ کلانتری ودهپاسگاه انجام وظیفه میکنند واگر ازاین عده افرادی را که بامور دیگری میپردازند کسر کنیم، میتوان گفت که امنیت شهر تهران باقریب دومیلیون جمعیت فقط باپانصد پاسبان حفظ میشود، بعبارت دیگر درشهر تهران یك پاسبان درمقابل چهارهزار نفر قرار گرفته‌است مابرای اینکه ازاین عده برای حفظ امنیت کلیه نقاط شهر استفاده کنیم، گشت‌های شبانه‌ای برای آنها ترتیب داده‌ایم واین پاسبانان تمام ساعات شب را درحال گشت، در کوچه وخیابان بسر میبرند وبابکار افتادن دستگاههای مجهز تلفنی درهر آن پلیس گشت با کلانتری خوددرتماس خواهد بود علاوه ازاین مامیکوشیم تاسازمان پلیس تهران نسبت بوسعت شهر توسعه یابد وهم اکنون مشغول استخدام پاسبان جدیدهستیم و هنگام استخدام به‌سه‌اصل اساسی توجه میکنیم، سلامت کامل، معلومات وسواد کافی، انجام وظیفه سربازی، ساختمان جدید پلیس تهران هم تادوسه‌ماه دیگر آماده برای استفاده خواهدبود وکار ما دراین ساختمان مجهز بنحو سهلتری انجام خواهد گرفت.

وی اضافه کرد، برای جلوگیری از سرقت بخصوص سرقتهای شبانه، ما پلیس خودرا مجهز ساخته‌ایم واگر درحوزه یکی از کلانتریها سرقتی انجام شود وسارق دستگیر نگردد، مأمور وافسر مربوطه شدیدا مورد بازخواست قرارخواهند گرفت وکلیه آمارسرقتهارامن بدقت مطالعه میکنم وبهاره‌ای کلانتری‌ها تادوساعت بعداز نصف شب مراجعه میکنم تاشخصا تحقیق کنم.

آقای سرتیپ شاه خلیلی درمورد مراکز فساد وفحشاء گفت برای مبارزه قطعی وریشه کن ساختن آنها ازروز شنبه آینده هیئت هائی بکلیه مراکز شهر روانه میشوند تاپس ازبازرسی اماکن مشکوك، موسسین آنها تحت تعقیب قانونی قرار گیرند. واطمینان میرود هنگامیکه ماموریت این هیئت‌ها که ازطرف دادگستری وشهربانی ووزارت کشور انتخاب شده‌اند پایان یابد، مرکز فسادی درتهران باقی نمی‌ماند، زیرا این هیات‌ها بابرنامه مخصوصی مشغول کارشده ودقیقا اماکن مشکوك را مورد بازرسی قرارخواهند داد

آقای سرتیپ شاه خلیلی رئیس اداره پلیس تهران اضافه کرد:

اخیرا مشاهده شده‌استکه تاکسیهای کهنه که فاقد برگ معاینه میباشند شبها که تعداد مامورین انتظامی کمتر هستند اقدام بسوار کردن مسافرین کرده وباوجوداینکه قانونا کار کردن این نوع ماشینها ممنوع است اغلب رانندگانیکه فاقد گواهینامه رانندگانی نیز میباشند هراواخر شب بااین تاکسیها مسافر سوار میکنند

چون عبورومرور این تاکسیها باعث تصادفات زیادی میگردد بمامورین پلیس دستور داده شد که باهمکاری مامورین انتظامی ازعبورومرور این نوع تاکسیها جلوگیری کرده وگواهینامه رانندگان وبرگ معاینه تاکسیها را مطالبه کنند و درصورت فاقد بودن گواهینامه آنها را بکلانتریها جلب نمایند البته لازم بتذکر است که مامورین انتظامی موظف خواهند بود که قبلا مسافرین اینقبیل رانندگان را بمنزل برسانند

چون درضمن بررسیهای اخیر ملاحظه شده که دوچرخه‌سوارانیکه فاقد چراغ وزنك وگواهینامه هستند اغلب باعث تصادفاتی شده‌اند در اینمورد نیز بمامورین مربوطه دستور داده شده که از عبورو مرور اینقبیل دوچرخه‌سواران جلوگیری وراقدام بدوچرخه‌سواری مینمایند جلب کرده ومخصوصا اشخاص را که درپیاده کنند.

دختری که همراه مادرش بزندان رفته بود

دخترك خردسالی که حتی درزندان هم مادرخودرارها نکرد

بطوریکه درشماره‌های قبل باطلاع خوانندگان محترم رسید:

چندی قبل زن جوانی بنام نورالعین درحالیکه دخترك خردسالی همراه داشت باتفاق شوهرش علی که راننده تاکسی است وسه‌سال قبل اورا مطلقه ساخته بدنبال اختلافاتی بدادسرا آمد وضمن رسیدگی بشکایت او که بعلت عدم پرداخت مخارج طفل خردسالش تقدیم داشته بود. خودوی باتهام ایجاد مزاحمت برای شوهر سابقش باتفاق فرزند خردسالش یکماه بزندان رفت ولی پس ازخروج اززندان همچنان دنبال شکایت خودرا ازشوهرش جهت پرداخت مخارج فرزندش گرفت وهمه روزه باتفاق دخترخردسالش که درة تمام این کشمکش ها وحتی درزندان نیزهمراه مادر خودبود بدادسرا آمد

ورسیدگی شعبه ۴۱ بازپرسی محول گردید.

آقای شیرین بازپرس شعبه ۴۱ پس از رسیدگی بپرونده آنان پیشنهاد سازش کرد. علی شوهر نورالعین درمحضر بازپرس تعهد کرد که هر هفته مبلغ سیصد وپنجاه ریال جهت مخارج دخترخردسالش بنورالعین بپردازد ودیرای آنکه این تعهد بخوبی وبدون سر وصدا انجام شود قرارشد علی هر هفته ببازپرسی مراجعه نموده ومبلغ مذکوررا درحضور بازپرس بهمسر سابق خودپرداز ودبدین ترتیب بمجادله این زن ومرد خاتمه داده شد وظاهرا طفل خرد سال آنان پس ازاینهمه کشمکش آرامش یافت

هنری لاستیک

نماینده انحصاری درایران:

احمد جلایر خیابان سعدی ۴۶۲

تلفن ۳۴۴۰۱ ـ ۳۹۱۵۰ ـ ۸۱۸۲۵ آ ـ ۲۹۴۹۰

حوادث گوناگون

وقایع خواندنی جهان

باهمین پنجه ها آن بیگناه راکشته‌ام

چندی قبل درشهر «بالستون لیك» واقع درایالت نیویورك جنایت فجیعی روی داد که تابکی دوهفته اخیر درپرده اسرار باقی مانده بودولی فعالیت وتلاش جدی پلیس نیویورك ازاین جنایت عجیب پرده برداشته وجوان بیست وسه‌ساله‌ای را که مرتکب این قتل شده صورت منفورترین جانیتکاران درآورده‌است

پیتر مقتول

مقتول کودك یازده ساله‌ای بنام پیتر میباشد که چندماه قبل هنگامی که درپاصدقدمی پدرومادرش درمیان پنگلی بازی میکرد بطوراسرارآمیزی قتل رسید کودك بیگناه را بوضع مولناکی خفه کرده بودندوقاتل بیرحم باچنان قساوتی مرتکب این جنایت شده بود که تمام صورت وقسمت اعظم بدن طفل بر اثر ضربات وارده کبودشده بود.

برای یافتن قاتل مدت دوماه بیش ازچهل نفر مورد تحقیق وبازجوئی قرار گرفتند وبالاخره یك مامور آتش نشانی بنام دونالد اسمیت که درجریان بازجوئی تناقض گوئیهائی کرده بود بدام افتاد وبدنبال یك جلسه طولانی بازپرسی که تاساعت یك بعدازنیمه شب بطول انجامید بجنایت خود اعتراف کرد ومعلوم شد اسمیت که قصد سوئی نسبت بپیتر داشته اورا باپنجه‌های خشن خود خفه کرده‌است.

اکنون اسمیت زندانی ودرانتظار تشکیل محکمه‌ایست که باحتمال قریب بیقین اورا محکوم بمرگ خواهد نمود

دونالد اسمیت قاتل

عواقب سکسکه بیجا

آقای اصغر هاشمی شیشه‌بر یکی از قدیم‌ترین شیشه‌بر های تهران بودوبقدری درکار خود مهارت داشت که درتمام این مدت طولانی حتی یکبار دست خودرا نبریده یایکبار چکش بدستش نخورده بود.

وامادبروز اصغر آقا هنگامیکه در منزل آقای مصطفوی مشغول کار گذاشتن شیشه بزرگی بود حادثه‌ای برایش اتفاق افتاد که عواقب آن حتی بر پزشکان مجهول است.

تفصیل قضیه ازاینقرار است که اصغر از چندروز قبل سرماخوردگی ودل درد خفیفی دچار شده بود وگاهگاهی نیز سکسکه میکرد امادبروز بدون مقدمه قبلی هنگامیکه مقداری میخ سنجاقی زیر لب داشت وبتدریج میخ هارا ازدهان در آورده اطراف شیشه قدی میکوبید ناگهان سکسکه شدیدی باودست داد وچند عدد ازمیخ‌ها بگلوی او پرید. و حالت خفگی وتنگی نفس بسیار شدیدی باو دست داد

اصغر بلافاصله بیمارستان سینا منتقل شدودر آنجا ازوی عکسبرداری بعمل آمدو ملاحظه گردید که چهار میخ وارد مری ویك میخ نیز وارد قصبة الریه‌اش شده‌است وچون میخ آخر بانتهای ریه‌ها رفته‌است لذا اجبارا باید تحت عمل جراحی بزرگی که باباز کردن قفسه صدری سینه توام است قرار گیرد

پزشکان درباره این عمل جراحی نمیتوانند یك پیش بینی قطعی کنند و معلوم نیست عواقب این سکسکه بیجا چه خواهد بود؟

داستانی ازیك اشتباه

اخیرا درشهر لندن براثر یك اشتباه وسوء تفاهم حادثه عجیبی اتفاق افتاد. باین ترتیب که مردی بنام «ویلیامز» در خیابان از یکنفر عابر ناشناس تقاضای آتشی برای روشن کردن سیگار خود نمود ومرد ناشناس که شخص موقری بود بلافاصله از جیب خود رولوری بیرون کشید. ویلیامز که مرد قوی هیکلی بود دربرابر این حرکت مرد ناشناس درصدد دفاع ازخود بر آمدو پیش از اینکه عابر مزبور بتواند تیری شلیك نماید بایك مشت محکم اورا بوسط خیابان پرتاب نموده دراین هنگام اتومبیلی هم سر رسیدو بپای مرد هفت‌تیر بدست آسیب رسانید.

مامورین پلیس بلافاصله درمحل وقوع حادثه حضور یافتندو بر اثر تحقیقاتی که بعمل آمد معلوم شد که مرد ناشناس فندك وقوطی سیگار بزرگ ونوظهوری که عینا شکل دولور درست شده ازجیب خود بیرون آورده بودبدون اینکه قصد سوئی داشته باشد مورد تجاوز قرار گرفته است.

آگهی راجع باراضی مورد تجاوز

پیرو آگهی های قبلی مطابق شد(ز) ماده واحده مصوب هشتم شهریور ماه ۳۵ مقرر گردیده است که (نقل وانتقالاتیکه) از تاریخ تقدیم این لایحه به مجلس سنا (۱۸ر۵ر۳۵) تاخاتمه رسیدگی هیئت مذکور توسط متجاوزین وبادی متلقای آنها بهر عنوان بعمل آمده باشد معتبر نخواهد بود) اینك برای جلوگیری ازسوء استفاده احتمالی اشخاص استفاده جوواغفال دیگران باطلاع عموم میرسد

بانك ساختمانی باستناد ماده واحده مصوب ۸ر۶ر۳۵ در فرجه قانونی ده فقره دادخواست بدعوی تجاوز نسبت باراضی زیر

۱ـ نسبت باراضی موات پلاك ۴۴ اصلی واقع در بخش ۲ ساوه

۲ـ « « « اطراف شورك آباد سنگ ۱۲ اصلی از بخش ۳ قم

۳ـ « « « ۱۱۷ واقع در قطعه ۸ شمیران بخش ۱۱ معروف بمزرعه احمدآباد

۴ـ نسبت باراضی موات پلاك ۲۷۲ واقع درحوزه ثبتی زرندوساوه معروف عزت آباد

۵ـ نسبت باراضی موات ۲۹ سهم از ۹۶ سهم مشاع اراضی موات واقع درزرندوساوه بپلاك ۲ مکرر از ۲ اصلی بنام هفت مزرعه ومسیل باسامی پس بلاغ شنگ ـ بلوتوی ـ الدچمن ـ ده‌چشمه ـ قصله ـ ایلچی ـ بیك‌مید

۶ـ نسبت باراضی موات پلاك ۳۰ فرعی از ۳۳ معروف باراضی قلعه واقع در رستم آباد شمیران بخش ۱۱ تهران

۷ـ نسبت باراضی موات پلاك ۱۰ر۳۳۸۴ واقع درقسمت شرقی خیابان پهلوی بخش ۱۱ تهران

۸ـ نسبت باراضی موات پلاك ۸۹۸ فرعی از ۸ اصلی قریه جماران بخش ۱۱ شمیران

۹ـ نسبت باراضی موات پلاك ۳۸۷۳ قسمت شرقی خیابان پهلوی بخش ۱۱ تهران

۱۰ـ نسبت باراضی موات پلاك ۳ اصلی واقع درچیتگر بخش ۲۰ تهران

به‌هیئت پنجنفری مذکور درقانون نامبرده تسلیم نموده که‌بترتیب شماره‌های ۲ـ۱۲۸ و۲ـ۱۴۵ و۴ـ۳۰۷ و۷ـ۶۵۸ و۷ـ۶۷۱ و۷ـ ۶۹۲ و ۷ـ۶۹۵ ـ و۸ـ۷۱۹ و۸ـ۷۲۶ و۸ـ ۷۳۸ ثبت دفتر هیئت مزبور رسیده‌است

بنابراین مراتب را اعلام میدارد تا بمقررات بند(ز) فوق الذکر توجه کامل بفرمایند

ازطرف وزیر دادگستری غلامرضا فولادوند

آ ـ ۳۵۴۴۸

هر روز صورت خود را باخمیر ریش پالمولیو بپوشید

خمیر ریشی که مردان کامیاب صورت خود را با آن اصلاح مینمایند

هر روز صورت خود را باخمیر ریش پالمولیو بپوشید تا بشاشید ثابت شود که چقدر خوب و راحت میتوان اصلاح کرد

خمیر ریش پالمولیو دو نوع است با کف بدون کف هر دو را امتحان کنید و هر کدام را ترجیح میدهید انتخاب نمائید برای سریعترین و راحت ترین صورت تراشی از دستورات ساده زیر پیروی نمائید

۱ـ صورت خود را با آب و صابون شسته و تمیز نمائید

۲ـ چهار خمیر پالمولیو با کف یا بدون کف را بصورت خود بمالید

۳ـ بعد از ۱ دقیقه صورت خود بتراشید و از دید

پالمولیو بصورت شما دوام دارد.

آ ـ ۲۹۵۳۲

پرده‌های کرکره‌ای فلزی لولر LEVOLOR شرکت مانسکو خیابان شاه جنب یغما تلفن ۴۷۱۲۵

آ ـ ۲۹۲۰۸

مصرف کنندگان زیپ واشو

برای تهیه عالیترین زیپ واشو خارجی بفروشگاهی چهارسوق کوچك مراجعه فرمائید

آ ـ ۲۰۱۵۱ ۱ـ۵

جاکارد

سریعترین ماشینهای رسندگی

۱۲ ماسوره سرعت

نمره طبلها: ۲۰ـ۱۲۰ دور: ۵ الی ۶ اینچ. سرعت رسندگی متجاوز از ۶۵۰ یارد در دقیقه اندازه بسته ها حد اکثر ۱۰ اینچ و وزنش ۶ پاند است.

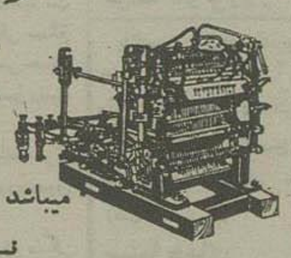

ماشین ریسندگی مدل B دارای ۴۰۰ الی ۱۳۰۰ سوزن میباشد این ماشینها از نوع نمونه هستند.

ماشین شماره ۱۰۰ مخصوص تهیه الیاف است و حد اکثر سرعت آن ۷۲۰۰ دور دردقیقه میباشد این ماشینها دارای ۹۶ فرقره بوده و یك کارگر درمدت ۸ ساعت میتواند متجاوز از ۵۰۰ رطل نخ را بیافد. طرز بافت در مدت ۳ ثانیه بطور خود کار کاملا عوض میشود.

شماره ۶۶ موراتا ابات تمام اتوماتیك بوده و نخ را دوك مالند می ریسد

شماره ۲۲۰ باحد اکثر سرعت ماشین های ریسندگی اتوماتیك کار میکند

شماره B ۵۰ دقیق ترین ماشین ریسندگی است

NJS MURATA TEXTILE MACHINE Co. LTD.

103, Ochiai-cho, Kisshoin, Minami-ku, Kyoto, Japan

آ ـ ۲۹۲۹۶ «طوط»

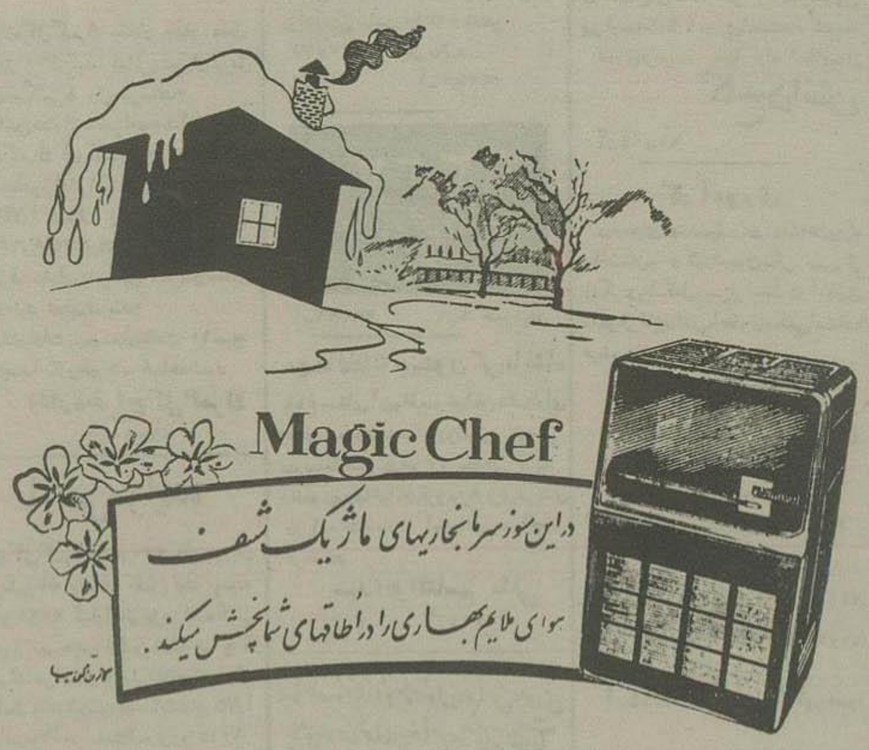

نماینده انحصاری شرکت سهامی فیروز خیابان سعدی

مرکز فروش ـ فروشگاه آذین خیابان نادری وسایر مغازه‌های معتبر

آ ـ ۲۹۵۲۸

جشن نجات آذربایجان در سراسر کشور

بقیه ازصفحه اول

درپارك شهر برپا بود که در آن عده زیادی از رجال و معاریف و اصناف و طبقات مختلف شرکت داشتند.

تمام محوطه پارك بوسیله چراغ و پرچم تزئین شده بود و دو دسته موزیك ارتش در دو گوشه باغ بنواختن آهنك مشغول بودند.

ورود والاحضرت

ساعت پنج و نیم بعداز ظهر والاحضرت شاهپور غلامرضا پهلوی بمحوطه جشن وارد شدند هنگام تشریف فرمائی والاحضرت جمعیت شدت ابراز احساسات کرد و فریادهای زنده باد شاهنشاه و فرخنده باد جشن نجات آذربایجان در فضا طنین انداخت.

دراین موقع سلام شاهنشاهی نواخته شد و آنگاه آقای ابراهیم حکیمی (حکیم الملك) پسر از کسب اجازه از حضور والاحضرت نطق کوتاهی بدین شرح ایراد کرد:

بنام خداوند متعال

درظل توجهات بندگان اعلیحضرت همایون شاهنشاهی

مجلس جشن فرخنده ۲۱ آذر را که بمناسبت یازدهمین سال آزادی آذربایجان عزیز تشکیل یافته است بنام نامی شاهنشاه مفخم افتتاح و از طرف همشهریهای گرامی و رادمردان آن خاك مقدس از حضور الاحضرت شاهپور غلامرضا پهلوی که جشن ملی ما را با قدوم مبارك خود مزین فرموده اند تمیدانم باچه بیانی سپاسگذاری بکنم و همچنین از شرکت و تشریف فرمائی حضار محترم سپاسگذاری مینماید

از درگاه قادر متعال مسئلت دارد در زیر سایه بلند پایه اعلیحضرت همایون شاهنشاه کشور عزیز و هم میهنان گرامی را از گزند مصون و پرچم مقدس شیر و خورشید با افتخار و عزت همیشه در اهتزاز باشد

خدای بزرگ نگاهدار همگی

پیام نخست وزیر

آنگاه آقای ذوالفقاری معاون پارلمانی نخست وزیر پیام نخست وزیر را لدین شرح ایراد کرد:

هموطنان عزیز

روز بیست و یکم آذر برای ملت ایران بطور عموم و برای مردم آذربایجان بطور خصوص روزی فرخنده و مبارك است زیرا در چنین روزی پس از یکدوران شوم و حشت و دهشت و ناامنی و خودسری و ستیزه گری و پرخاش جوئی خطه پاك و خاك تابناك آذربایجان از چنگال پلید مشتی بیدین و وطن و فرقه‌ای مردم آزار و بیداد گر نجات یافت و خلق رنجدیده و ستم کشیده آن سامان آزاد و آسوده شدند.

از همان هنگام که این غائله ننگین تفرقه انداز و فرقه ساز و فاجعه شوم دوست گداز و دشمن نواز در آن قسمت از خاك پاك ایران بزرك شروع شد و گروهی از مردم میهن دوست و خداپرست درز بر آزار و شکنجه فرقه‌ای جاه طلب و از خدا بیخبر رنج میبردند و فریاد میکشیدند.

جمعی از ارباب معرفت و اصحاب بصیرت که برمز بقا و قوام مملکت و سرحیات و دوام ملت ایران در طی اعصار و قرون آگاه و باخبر بودند یقین داشتند که این آشفتگی و پریشانی و بی سر و سامانی روزگاری دراز نمی پاید و دیر یا زود خدای بزرگ ایران که در همه حال حافظ و حارس سرزمین یزدان پرستی و دادگری و کانون راستی گفتار و درستی کرداراست بفریاد مظلومان دادخواه و ستمکشان بی پناه خواهد رسید و نخواهد گذاشت که چنین عزیز نگینی که گوهر شب چراغ قاره آسیاست در دست اهریمن بماند.

این اعتقاد و ایمان بر پایه و مایه نبوغ زیرا بچشم خود دیدیم که شاهنشاه بیدار دل و موقع شناس و دقیقه یاب ما با تمسك بفضل و عنایت پروردگار در همان روز مقدور و مقرر بود فرمان نجات آذربایجان را صادر فرمود و ذات مبارکش مانند ناخدائی دانا و بینا و آگاه دل و چابکدست سکان کشتی بگرداب افتاده را بدست گرفت و از میان امواج خروشان دریای طوفان فتنه و آشوب بسوی ساحل فلاح و نجاح رهبری و راهنمائی کرد و کشتی نشستگان حیرت زده و جان برلب رسیده را بسرزمین ایمنی و سلامت دستگاری و عافیت رسانید.

اولیای دولت و فرماندهان ارتش که شاهنشاه را در این نیت مقدس مصمم و بر این قصد پاك جازم دیدند با حسن تدبیر اوامر مطاع را بهترین وجهی اجرا کردند و با یك نهیب متجاسران و فتنه جویان را از سنگرها و پناهگاهها متواری و فراری ساختند و دامن پاك و پاکیزه خاك وطن را از لکه ننگین وجود پلیدشان مبری و منزه کردند

چند روزی پس از فرار نکبت بار متجاسرین اینجانب که در دولت مرحوم قوام سمت وزارت بهداری داشتم مامور یافتم که برای ابلاغ مراحم مشفقانه و عواطف کریمانه شاهنشاه معظم و مفخم و وعده مساعدت و همدردی دولت بمردم آنحدود سفر کنم در مدت ده روز آن خطه پاك و بهناور را از کنگره‌های پرچین و شکن قافلانکوه و دامنه‌های پست و بلند سیلان و سهند تا جلگه های فراخ و حاصلخیز رضائیه و کناره‌های دلگشا و مشکین دم رودارس از نزدیك دیدم و ماجرای حال اسف اشتمال مردم آشفته و شوربده آن نقاط را که تازه از زیر بار سنگین مظالم و متاعب و مصائب طاقت فرسا قد راست کرده بودند بیواسطه از دهان خودشان شنیدم

من اکنون اعتراف میکنم که در این سیر و سیاحت آذربایجان را از قافلانکوه تا ارس از ماکو تا آستارا حصن حصین ایران دوستی و سد سدید میهن پرستی یافتم در هر گوشه و کنار این سرزمین بهناور دلاور و ریگ نیاشامت و غیرت خفته و یك جهان مردانگی و شهامت نهفته دیدم در جبهه میهن پرستان آنجا در تبریز و مرند و خوی و شاهپور و جلفا و رضائیه و میاندوآب و مراغه و ماکو و آذرشهر آثار مردانگی و جوانمردی و میهن خواهی و شاهدوستی موج میزد.

از پیر هشتاد ساله‌ای که در اطاق کوچك خود در تبریز بر بستر بیماری افتاده بود و با حال ناتوان ماجرای فتنه فرقه را حکایت میکرد تا کودك هفت ساله سر و پا برهنه‌ای که در جلفا از سر ما میلرزید و سرود ملی میخواند»

همه را دارای یك اندیشه پاك و بزرگ و صاحب یك حس پاکیزه و عالی یافتم و آن علاقه صمیم باستقلال بی شرط و قید ایران و حفظ تام و تمام میراث نیاکان بود.

از آن روز برمن مسلم شد که تا این خصیصه ذاتی و سجیه فطری ایران دوستی در نهاد فرزندان این آب و خاك زنده و جنبنده است محال است قدرت سرپنجه‌ای بتواند رشته استقلال ما را از هم بگسلد و بسلسله حدود و ثغور میهن ارجمند ما شکستگی وارد آورد.

این احساسات اصیل و فاخر مردم آذربایجان از همین خصیصه و سجیه عالی سرچشمه میگرفت از آن رو با اخلاصی عظیم متحد الرای و متفق القول بر قدرتی مجهز و منظم فائق آمدند و مطلوب حق خود را باردیگر بر کرسی نشاندند.

اینك که سالیانی دراز از این واقعه هولناك میگذرد و بفر اقبال بی زوال شاهنشاه جوانبخت و بیدار دل ما، مبانی آسایش و آرامش در گوشه و کنار کشور مستحکم و متقن است انوار تابناك رستگاری و نیکبختی از افق وسیع آینده بدور و نزدیك میتابد.

اینجانب خداوند بزرگ و مهربان را سپاسگذار است که مجال و فرصت آن یافت که بنام رئیس دولت در این جشن بزرگ ملی شرکت جویم و از این راه دور با یك دنیا شوق و شور بمردم آذربایجان بگویم:

ای پیران غیور و جوانان رشید، پدران و نیاکان من و شما هیچگاه نمیگذاشتند که آتش فروزان یزدان پرستی و ایران خواهی و شاهدوستی در آتشکده های مقدس دل پاکشان خاموش و افسرده شود.

شما اکنون فرزندان خلف همان نیاکان والاتبار و وارث بالاستحقاق این خوی پاك و عادت پاکیزه هستید.

بادمهای گرم سینه‌های جوشان خود نگذارید این آتش مقدس خدائی ولو بلحظه‌ای سرد شود آن را بهر دم فروزان تر و شعله ورتر کنید تا تخم ناپاك هر خس و خاشاکی که بادهای موافق و مخالف بسوی شما می آورد متنوره کشد و خاکستر کند و بر باد دهد و بآن ها مجال و فرصت نخشد که در آب و خاك طرب آور و هوای جان پرور شما ریشه بدواند و بالا گیرد و ببار نشیند.

از شما جنبش و حرکت و از خدای ایران خیر و برکت.

بیانات والاحضرت

پس از آن آقای نورالدین امامی نماینده مجلس شورایملی سخنرانی کرد

سپس والاحضرت شاهپور غلامرضا پهلوی پیرامون فداکاری ارتش در نجات آذربایجان صحبت کردند و در خاتمه آقای دهبیم درباره اهمیت این روز تاریخی سخنرانی نمود و در خاتمه سرود آذربایجان توسط دانش آموزان خواندمو از مهمانان پذیرائی شد و جشن در ساعت هفت بعداز ظهر خاتمه یافت

پیام رئیس ستاد

همچنین در شب سپهبد هدایت رئیس ستاد بزرگ ارتشتاران از رادیو تهران پیامی ایراد نمود و از اهمیت این روز تاریخی و فداکاری ارتش سخن گفت

گزارشهائی که تا آخر وقت دیشب از شهرستانها رسیده حاکی است که در نقاط مختلف آذربایجان و مخصوصا تبریز اهالی خود را برای جشن ۲۱ آذر آماده ساخته اند و دیشب در میادین مراسم آتش بازی بعمل آمد.

گفتار صدای آمریکا

دیشب رادیو صدای آمریکا گفتاری پیرامون تاریخچه وقایع آذربایجان و عدم تخلیه آذربایجان از طرف نیروهای شوروی و تجزیه آذربایجان و فداکاری ملت و ارتش برای نجات آن پخش کرد.

سه قربانی

آقای سید مصطفی وکیلی طی نامه‌ای که باداره روزنامه فرستاده از برقراری این جشن بزرگ ملی ابراز سپاسگزاری میکند و مینویسد: در روز ۲۱ آذر ۱۳۲۴ پدر و عمو و پسر عمویم قربانی ایران شدند

ما آذربایجانیها اگر قربانی دادیم برای سرافرازی و حفظ کشور خود بوده است.

خدای بزرگ پدر تاجدار را پایدار و پر قرار بدارد

روز شنبه شاهنشاه و ملکه فروشگاه فردوسی

بقیه ازصفحه اول

گزارش

مدعوین ساعت سه و نیم بعداز ظهر در فروشگاه حضور خواهند یافت و شاهنشاه و علیاحضرت ملکه در ساعت چهار بعداز ظهر بفروشگاه تشریف فرما خواهند شد و از طرف هیئت مدیره فروشگاه گزارشی بحضور ملوکانه معروض خواهد گردید و آنگاه شاهنشاه قسمت های مختلف فروشگاه را باز دید خواهند فرمود.

بقرار اطلاع اولین خرید توسط علیاحضرت ملکه صورت خواهد گرفت و ممکن است سایر مدعوین نیز کالاهائی خریداری نمایند

روز یکشنبه نیز قرار است عده دیگری از فروشگاه باز دید نمایند و از روز دوشنبه بیست و پنجم فروش عمومی شروع خواهد گردید.

برای جلوگیری از هجوم و ازدحام مردم پیش بینی هائی شده و ترتیبی داده شده که خریداران براحتی اجناس مورد احتیاج خود را خریداری نمایند

بزرگترین فروشگاه ایران

فروشگاه فردوسی فعلا بزرگترین فروشگاه ایران محسوب میشود که به سبك فروشگاه‌های بزرك اروپائی و به خصوص آلمان ساخته شده است!

فعالیت این فروشگاه که در حدود سی هزار نوع از کالاهای مورد احتیاج عمومی را خواهد فروخت موجب میشود که قیمت کالاهای مورد احتیاج در سایر فروشگاهها و بازار تثبیت شده و از قیمت گذاریهائی که تاکنون معمول بوده خودداری شود و علاوه بر این ترتیبی داده خواهد شد که بعدا کارمندان دولت بتوانند از کالاهای فروشگاه بطور اقساط استفاده نمایند.

سابقه تشکیل فروشگاه

چندسال پیش برای آنکه کالاهای مصرفی قیمت ارزان تری در اختیار کارمندان دولت گذاشته شود شرکتی بنام شرکت تعاونی کارمندان دولت تاسیس گردید ولی چون سرمایه کافی در اختیار نداشت نتوانست کار مهمی از پیش ببرد و در خلال همین احوال این فکر پیدا شد که شرکت تعاونی کارمندان دولت با مشارکت کمپانیهای خارجی فروشگاه بزرگی تاسیس نماید • در نتیجه با کمپانیهای خارجی تماس گرفته شد و بالاخره دو کمپانی معروف آلمانی که در خود آلمان دارای فروشگاه هستند حاضر شدند در ایران فروشگاه دایر نمایند و نمایندگان خود را بتهران اعزام داشتند و اولین مذاکرات در آذر ماه سال ۳۳ شروع گردید.

امضای موافقت نامه

پس از قریب هشت ماه مذاکره در شهریور ماه ۳۴ موافقت نامه‌ای بین شرکت تعاونی کارمندان دولت و کمپانی های مزبور بامضاء رسید و بموجب موافقت نامه دیگری در آذرماه ۳۴ شرکت معاملات خارجی حاضر بمشارکت در فروشگاه گردید و تصمیم گرفته شد شرکت سهامی فروشگاه فردوسی با سرمایه ده میلیون ریال تاسیس شده و پنجاه درصد سرمایه آن مگروه آلمانی و بیست درصد بشرکت تعاونی کارمندان دولت و بیست درصد بشرکت معاملات خارجی تعلق داشته باشد.

خرید وسایل

بعداز مطالعات لازم محل فروشگاه تعیین گردید و ساختمان صندوق پس انداز ملی برای آن در نظر گرفته شد و بانك ملی ساختمان مزبور را بوزارت دارائی فروخت و وزارت دارائی آنرا به فروشگاه اجاره داد•

بانك ملی باضمانت معاملات خارجی ابتدا پنجاه میلیون ریال و بعد هشتاد میلیون ریال دیگر در اختیار فروشگاه گذاشت تا صرف تکمیل وسائل و تزئینات داخلی ساختمان و خرید آسانسورها و موتور های برق و پله‌های متحرك و ویترین‌ها و سایر وسایل مورد احتیاج فروشگاه و همچنین هزینه‌های ریالی مقدماتی فروشگاه شود

تاریخ افتتاح

ابتدا قرار بود فروشگاه در اوایل سال ۳۶ گشایش یافته و شروع بفروش کالا نماید ولی بعلت سته شدن کانال سوئز وسائل مورد احتیاج فروشگاه بموقع بتهران نرسید و در نتیجه افتتاح آن هشت ماه بتاخیر افتاد.

کالاهای ممنوع

اما ماجرای ورود کالاهای ممنوع آن است که هیئت دولت گذشته موافقت نمود که فروشگاه در حدود دویست میلیون ریال انواع لباس های رو و زیر مردانه و زنانه و بچگانه برای مدت محدودی وارد کند و بفروش برساند ولی با تغییر دولت و سیاست بازرگانی کشور و ورود این کالاها با اشکال روبرو گردید و در این میان کالاهای فوق بگمرك ایران رسید و بالاخره بعداز چندین ماه بررسی و مذاکره هیئت دولت تصمیم گرفت این کالاها فقط بکارمندان دولت فروخته شود و برای اینکه از ورود کالاهای مزبور ببازار آزاد جلوگیری شود فروشگاه کارت‌های مخصوصی تهیه کرد و به ادارات مختلف دولتی ارسال داشت تا بین کارمندان توزیع کردد.

استفاده از کالاهای فروشگاه

استفاده از سایر کالاهای فروشگاه برای عموم آزاد خواهد بود و تنها لباس های دوخت آلمانی بکارمندان دولت اختصاص دارد و ضمناً فروشگاه تعهد کرده است با احداث یك کارخانه بزرك لباس دوزی در تهران بزودی لباس مورد احتیاج فروشگاه را در داخل تهیه نماید

تخفیف بکارمندان

بعد از تکمیل فروشگاه در نظر است ترتیبی داده شود که بکارمندان دولت در بهای کالاهای فروشگاه تخفیفهائی داده شود و حتی در نظر است در صورت امکان قسمت فروش جنس بکارمندان دولت از سایر قسمتها جدا شود •

اثرات اقتصادی فروشگاه

قرار است فروشگاه بتدریج با ایجاد کارخانه‌های مختلف کلیه اجناس فروشگاه را در داخل تهیه کرده و از وارد کردن کالاهائیکه تهیه آنها در داخل امکان پذیر است خودداری نماید ایجاد این کارخانه ها گذشته از اینکه تولید کار برای عده‌ای از مردم می کند از میزان واردات بطور محسوسی خواهد کاست •

وضع فروشگاه

فروشگاه از شش طبقه تشکیل شده است و در طبقات مختلف آن بعداز تکمیل مواد غذائی و وسایل آشپزخانه و وسایل تزئین منزل و وسایل آرایش و انواع مختلف لباس پارچه کفش و مبل و پرده بطور کلی و اغلب کالاهای مورد احتیاج یك منزل بفروش خواهد رسید.

پشت بام این فروشگاه بصورت یك رستوران درآمده و خریداران خواهند توانست با استفاده از آسانسور بآنجا رفته و ضمن استراحت منظره شهر تهران را نیز تماشا نمایند

ساختمان این فروشگاه برای استفاده خریداران دارای چندین آسانسور میباشد و اولین ساختمان در ایران است که مجهز به پلکان‌های محترك میباشد و طبقات سوم و چهارم و پنجم گذشته از پلکان و آسانسور مجهز به پلکان‌های متحرك نیز میباشند.

قیمتهای این فروشگاه مانند سایر فروشگاههای بزرك دیاروی حساب فروشی تعیین شده برای چندین ماه ثابت خواهد بود •

نمایندگی در مراکز استانها

تاسیس نمایندگی فروشگاه در مراکز استان هاجزو برنامه کار فروشگاه فردوسی است و بعداز تکمیل فروشگاه در تهران و تاسیس کارخانه‌های مورد احتیاج فروشگاه در مراکز استانها نمایندگی دایر خواهد شد و محصول اضافی کارخانه‌ها در این فروشگاهها بفروش خواهد رسید

استاد دانشگاه تهران در مسکو

رادیو مسکو ـ آقای دکتر محمد معین استاد دانشگاه تهران از لنینگراد وارد مسکو شد و با نمایندگان انجمن روابط فرهنگی اتحاد شوروی با کشورهای خارجی ملاقات کرد. آقای دکتر معین طی یك مصاحبه مطبوعاتی خوشوقتی خود را از دیدار دوستانه و فرهنگی از کشور اتحاد جماهیر شوروی اعلام داشت

بکسال هم گذشت

سال گذشته در چنین روزی شمع زندگی عمادعصار مدیر و مؤسس مجله آشفته افول کرد و با در گذشت او جامعه مطبوعات داغدار شد. عصار همقطار و همکار گرامی دیرین ما مرد ولی آثار ارزنده‌اش نام اورا برای همیشه زنده و جاوید خواهد داشت.

کارکنان روزنامه اطلاعات بیمناسبت نمیدانند که در این موقع مراتب همدردی خود را بیازماندگان آنمرحوم اعلام دارند.

روز آذربایجان

عصر جمعه فردا بمناسبت روز پیروز آذربایجان مجلس جشنی در انجمن جوانان اسلامی برقرار و چکامه‌های غرای مدنی بسمع صاحبدلان خواهد رسید

سیدحسین مترجم نظام مدنی

آ ـ ۲۰۶۱۹

تشکیل انجمن محلی

چون در نظر است انجمن محلی امامزاده قاسم شمیران تشکیل شود لذا ساکنین حضار عموم اهالی میرسانند که از ساعت ۲ بعداز ظهر روز جمعه فردا برای اخذ تصمیم در مسجد جامع امامزاده قاسم حضور بهمرسانند •

آ ـ ۲۹۶۷۰

ورود

آیت اله حاج شیخ احمد شاهرودی از علماء ساکن مشهد بقصد عتبات بتهران وارد و چند روزی در منزل برادر خودشان آیت اله زاده شاهرودی مقیم میباشد

آقای مائی رئیس اداره تبلیغات و انتشارات وزارت فرهنگ که برای مطالعه در امر سمعی و بصری باروپا مسافرت کرده بود بتهران باز گشت.

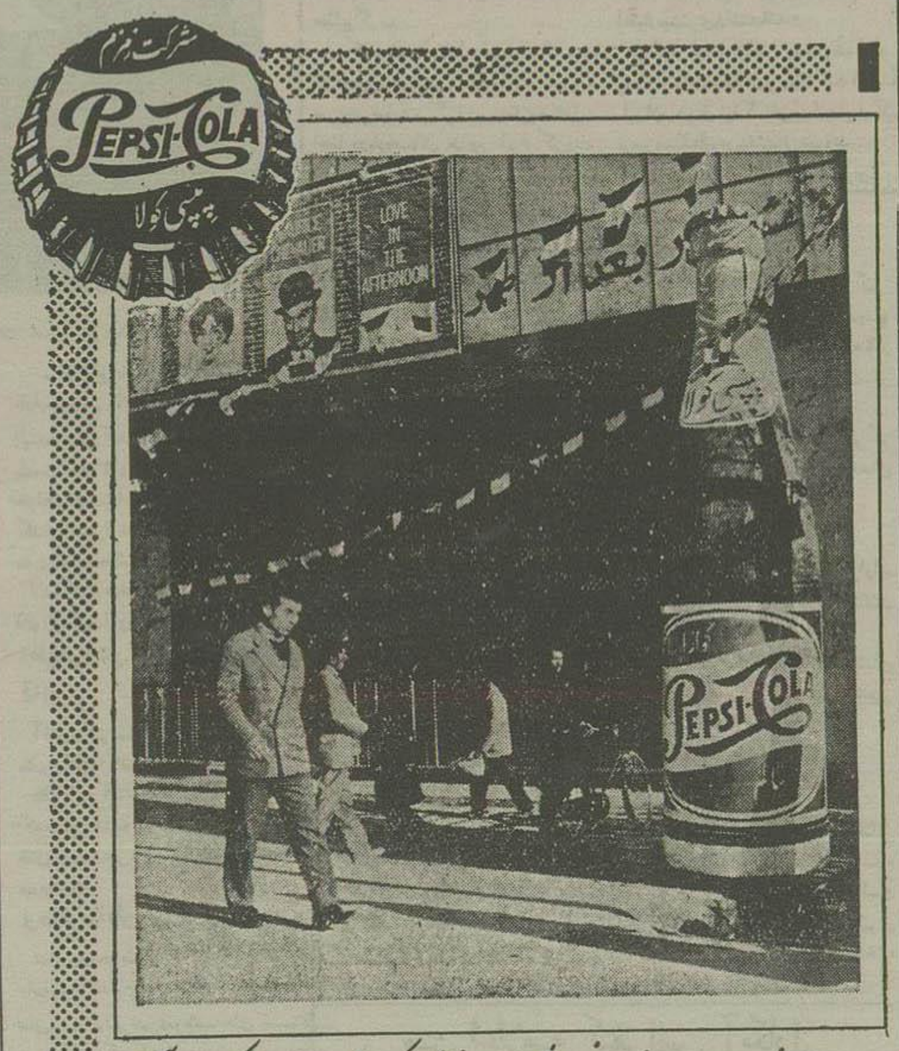

در صحنه سینمای مولن روژ، در فیلم «عشق در بعدازظهر» یکی از نهادهای شرکت بزرگ

پپسی کولای آمریکا

با اهالی تهران آشنا و دوست شد

و اوقات خوشی گذرانید و رفت.

شماره های تلفن کارخانه پپسی کولا ۴۰۵۴۷ - ۴۵۴۹۸

آ ـ ۲۹۵۱۰

لیست کاندیداهای انتخابات اطاق بازرگانی قطعی شد

کاندیداهای اطاق بازرگانی تادیشب چندین جلسه در منازل بازرگانان تشکیل دادند. نتیجه نهائی باز تایید همان لیست روز قبل بود که فقط سه نفر اعضای جدید براعضای قبلی اضافه شده و چون امروز و فردا تعطیل است تقریبا کاندیداهای فوق قطعی بنظر میرسد اما با تمام شدن جلسات مزبور فعالیت و کوشش کاندیدهای متفرقه و منفرد خاتمه نیافته و عده‌ای از آنها امیدوارند که تا شروع انتخابات موفق شوند با کاندیداهای دیگر ائتلاف کنند. فعالیت کنونی این عده بیشتر برای آنست که در ردیف‌های سی و یك و سی و دو و بعداز آن قرار گیرند تا شانس انتخاب بعدی برای آن ها محفوظ باشد کاندیداهای منفرد هنوز با هم ائتلاف نکرده و دسته خاصی تشکیل نداده‌اند و فردا یك جلسه عمومی برای اعلام کاندیداها از طرف کلیه ها در سینما پلازا تشکیل خواهد شد•

آخرین مسابقه تیم ارتش ایران در مسکو

رادیو مسکو اطلاع داد که دیروز هیئت ورزش ارتش ایران شماشای شهر مسکو پرداختند و از راه آهن زیر زمینی و تالار نقاشی گریاستکف دیدن کردند و ورزشکاران ایرانی کاخ کریملین و تالار اسلحه کریملین را نیز مورد بازدید قرار دادند و ساعت هفت و نیم بعداز ظهر دیروز نیز در کاخ ورزش لنین حضور یافته و آخرین مسابقه آنها در مسکو با تیم سکتبال یادگان ریگا رقیب قدیمی تیم که چندی قبل نیز در ایران با آن مسابقه داده بودند انجام گردید•

باردید وزیر فرهنگ از دانشگاه استانبول

رادیو آنکارا ـ آقای دکتر مهران وزیر فرهنگ ایران که از آنکارا وارد استانبول گردیده است از شهر دارالسلام دیدن کرده و از دانشگاه این شهر نیز بازدید بعمل آورد وزیر فرهنگ ایران طی مصاحبه‌ای اظهار داشت که در ترکیه پذیرائی گرمی از وی بعمل آمده است و ضمنا پیشرفتهای فرهنگی ترکیه را نیز ستود وزیر فرهنگ ایران روز پانزدهم دسامبر ترکیه را بقصد ایران ترك خواهد کرد.

یك میلیون ریال برای غذای گرم دانش آموزان بلوچستان

برحسب دستور آقای دکتر راجی وزیر بهداری یکمیلیون ریال برای تهیه غذای گرم دانش آموزان استان سیستان و بلوچستان از طرف وزارت بهداری در اختیار بهداری بلوچستان گذاشته شد.

ایرانی آهنین عضو تیم «تمام ستاره» امریکا شد

خبر واصله از امریکا حاکی استکه جمشید بختیار قهرمان ایرانی فوتبال امریکا که اورا ایرانی آهنین لقب داده‌اند پس از انتخاب سمت عضو تیم ملی امریکا یك افتخار بزرك دیگر نیز کسب کرده و بعضویت تیم «تمام ستاره» واشنگتن نیز انتخاب گردیده است.

تشکر و تقدیر

باتوجهات تیمسار ضرغام وزیر محترم انحصارات و گمرکات

بدین وسیله از توجهات جناب آقای ملکانی ریاست کل و مخصوصا آقای صالح اعظم معاونت موسسه انحصار دخانیات و سائر اولیاء محترم امور موسسه کل دخانیات و همچنین نمایندگان محبوب کارگران آقایان تقی آقاشریف و غلامعلی رحیمیان که نسبت بترفیع میزان دستمزد مقاطعه کاری اقدام و بذل توجه فرموده‌اند تشکر و سپاسگذاری مینمائیم.

کارکنان مقاطعه کاری بخش ماشین سیگارت

بامضاء بیش از صد نفر آ ـ ۲۱۶۲۵

آگهی مناقصه برق شهر هشت پر

سازمان برنامه بمنظور اجرای عملیات عمرانی شهرستانها تاسیس سانترال برق و شبکه توزیع فشار ضعیف و ساختمان برق شهر هشتپر را باشرایط زیر بمناقصه میگذارد.

۱ـ داوطلبان شرکت در مناقصه می‌بایستی برای دریافت اسناد مناقصه بدفتر مؤسسه مهندسین مشاور ژیکوف واقع در خیابان پهلوی نزدیك تخت جمشید مراجعه و در مقابل پرداخت مبلغ یکهزار و دویست ریال دفتر مشخصات و برگ شرایط مناقصه را دریافت نموده پس از مطالعه و اطلاع کامل از مشخصات مورد معامله و میزان و مدت تحویل آن و سایر شرایط فنی و مالی مناقصه پیشنهاد خود را بترتیب زیر تهیه و تسلیم نمایند.

۲ـ پیشنهاددهندگان می‌بایستی برای دریافت پروژه‌های مناقصه تعداد پرونده‌های مورد لزوم را کتبا در روی کاغذ مارك‌دار تقاضا نمایند مشخصات ده روز بعداز آگهی موجود خواهد بود.

۳ـ پیشنهاددهندگان می‌بایستی مبلغ یکصد و چهل هزار ریال بعنوان سپرده بحساب شماره ۵۰۲ در بانك اعتبارات صنعتی تودیع و رسید بانکی و یا ضمانت‌نامه بانکی به‌نفع حسابداری امور اجتماعی سازمان برنامه بمیزان همان مبلغ که مدت اعتبار آن کمتر از سه ماه نباشد ضمیمه پیشنهاد خود نمایند تا هرگاه برنده مناقصه از پیشنهاد خود عدول نماید سپرده بنفع سازمان برنامه ضبط شود.

ضمانت‌نامه نباید اولا مشروط باشد ثانیا از بانك مورد قبول سازمان برنامه باید باشد ثالثا قابل تمدید برای سه ماه دوم بصرف اظهار مناقصه گذراننده باشد. سپرده پیشنهاد دهنده درجه دوم قبل از انعقاد قرارداد با برنده مناقصه مسترد نخواهد شد.

۴ـ پیشنهادها بایستی به نوعی که در برگ شرایط مناقصه قید گردیده تنظیم و در دو پاکت (آ) و (ب) پاکت (آ) مربوط باسناد مناقصه که بمهر و امضای پیشنهاد دهنده رسیده باشد بانضمام قبض سپرده و پاکت (ب) مربوط باصل پیشنهاد لاك و مهر شده تا ساعت نه (۹) صبح روز دوشنبه ۳۰ دیماه ۳۶ در مقابل اخذ رسید بدفتر مؤسسه مهندسین مشاور تسلیم گردد.

۵ـ پیشنهادهائیکه فاقد سپرده و یا مشروط و مبهم بوده باشد و یا اینکه مطابق بامشخصات شرایط مناقصه تنظیم نگردیده باشد ترتیب اثر داده نمیشود و قیمتها میبایستی صریح و قطعی تعیین شود.

۶ـ پیشنهادهای رسیده در ساعت (۱۰) ده صبح همان روز در قسمت امور عمومی و برق شهرستانها واقع در خیابان دانشکده تحت نظر کمیسیون مربوطه بازوقرائت خواهد شد.

حضور پیشنهاددهندگان و یا نماینده آنها در جلسه آزاد بوده و کمیسیون در رد و یا قبول هریك از پیشنهادات و یا کلیه آنها مختار خواهد بود بدیهی است بهرنوع پیشنهاد و یا تغییر و تخفیفی که بعد از ساعت مذکور در بند ٤ برسد ترتیب اثر داده نخواهد شد.

۱ـ۳ آ ـ ۲۸۶۹٤ سازمان برنامه

جناب آقای ضیاءالله توانگر

باکمال تأسف مصیبت وارده را بشما و خانواده محترمتان تسلیت میگوییم.

آ ـ ۲۰۶۰۱ علی عشقی

مصیبت وارده را بخانواده محترم زندوکیلی مخصوص بجناب آقای دکتر اکبر زندوکیلی تسلیت عرض مینمائیم

عبدالله والی ـ حسین والی ـ دکتر خدایار یزدانی

آ ـ ۲۰۶۰۷

باقلبی مملو از اندوه و تاثر در گذشت بانو فاطمه خلیلی را بخانواده‌های محترم خلیلی و سلیمانی تسلیت عرض نموده بقاء بازماندگان آنمرحومه را از درگاه ایزد متعال مسئلت دارم•

آ ـ ۲۰۶۰۳ غلامرضا ادیبی

رستورانهای ارزان قیمت و مشتریهای ارزانخور

فصولی که مستمندان با پرداخت پنجریال می توانند یك وعده غذای گرم و مطبوع بخورند

با فرارسیدن فصل پائیز و زمستان جمعی از مستمندان تهران جشن میگیرند زیرا در این فصول میتوانند با پرداخت پنجریال یك وعده غذای گرم در رستوران های ارزان قیمت بخورند.

محل رستوانها

درحال حاضر پنج رستوران ارزان قیمت در نقاط مختلف وپر جمعیت تهران که اکثر اهالی آن نقاط را مردمان بی بضاعت ومستمند تشکیل می دهند دایر است محلهای این پنج رستوران عبارت است از:

۱ـ خیابان خواجه نظام الملك منزل حاج سید علی محمد تقوی

۲ـ خیابان شوش مقابل انبار راه آهن

۳ـ خیابان شهباز محل مرزن هفت

٤ـ میدان امین السلطان محل سابق میدان سبزی

٥ـ خیابان شهرری نزدیك عوارضی

مشتریان ارزان خور

هرروز درحدود ظهر وقتی نزدیك دست کشیدن کارگران ازکار است کار رستورانهای ارزانقیمت شروع میشود. مشتریهای این رستورانها دودسته اند یك دسته کسانی هستند که درخود سالن رستوران غذا میخورند ودسته دیگر اشخاصیکه غذا بمنزل خود میبرند شما اگر هنگام ظهر ازمقابل یکی از رستورانهای مزبور عبور کنید صدها نفر ازمردم مستمندرا مشاهده میکنید که درحالیکه ظرفی در دست دارند برای خرید غذا جلوی رستورانها صف کشیده اند هریك از این افراد امتدا از گیشه ای که برای فروش بلیط تعبیه شده بلیط غذا خریده وسپس آنرا بمتصدی مربوطه تحویل داده درعوض یك ظرف محتوی ۸۰۰ گرم غذای گرم دریافت میکنند.

نوع غذاها و عده مشتریها

غذائی که در این رستورانها تهیه میشود بطوریکه یکی از متصدیان رستورانهای مزبور میگفت: فعلا عبارت از عدس پلو ولوبیا پلو است وقرار است در همین روزها چلوخورش واغذیه مطبوعتر دیگری نیز تهیه شود.

درحال حاضر در هر یك از این رستوران هاروزانه بالغ بر ۸۰۰ نفر از این غذاها استفاده میکنند.

این رستوران هارا اداره املاك پهلوی به امر شاهنشاه در نقاط مختلف تهران تاسیس کرده است

جمعی از مستمندان درمحل رستورانهای ارزانقیمت غذا صرف میکنند وبقیه غذارا بمنزل خود میبرند

کنفرانس وزرای خارجه در آنکارا پایان یافت

بقیه ازصفحه اول

خواهد کرد. معاون وزارت خارجه پاکستان فردا (امروز) بطرف پاکستان خواهد رفت. ضمناً امروز وزیر خارجه ترکیه عازم پاریس خواهد شد تا درجلسات کنفرانس پیمان آتلانتیك شرکت کند.

بیانیه کنفرانس

آنکارا ـ نمایندگان چهار کشور عضو پیمان بغداد در جلسه امروز (دیروز) خود که پایان کنفرانس بود طی بیانیه ای که صادر کردند اعلام داشتند عدم حل مسئله فلسطین علت اصلی ناراحتی در خاورمیانه است.

بیانیه سازمان ملل که درسال ۱۹٤۷ و ۱۹٤۸ در اینباره صادر گردید فلسطین رابدو منطقه اسرائیلی وعربی تقسیم نموده وبین المللی کردن اورشلیم وباز گرداندن آوارگان عرب بموطن خودرا خواستار شده بود.

قسمتی که عنوان فلسطین اعراب در نظر گرفته شده بود اکنون دراشغال اردن واسرائیل است که ارتشهای این دو کشور درطی جنگ سال ۱۹٤۸ عرب ـ اسرائیل این مناطق را اشغال نموده اند

الحاق به آتلانتیك

آنکارا ـ بامداد امروز یونایتدپرس خبرداد که نمایندگان کشورهای ایران عراق، پاکستان وترکیه که درپیمان بغداد شرکت دارند الحاق پیمان بغداد را بپیمان آتلانتیك شمالی مورد تائید قرارداده اند نمایندگان مزبور همچنین موافقت کرده اند. که بایستی بپیمان بغداد کمك اقتصادی ونظامی بیشتری صورت گیرد. اعضای پیمان بغداد قبل از تشکیل شورای آتلانتیك درپاریس یك جلسه فوق العاده در آنکارا تشکیل دادند

محافل مطلع آنکارا نسبت بهمکاری سازمانهای دفاعی بغداد واتلانتیك در آینده اظهار امیدواری کرده اند این محافل افزودند که سازمانهای مزبور پس از تشکیل جلسه کنفرانس پاریس همکاری بیشتری خواهند داشت.

یك منبع موثق شب گذشته درواشنگتن اظهارداشت که دول عضو سازمان دفاعی پیمان بغداد از دول اتلانتیك درخواست خواهند کرد که درصورت بروز تجاوز علیه کشور های عضو پیمان بغداد دول اتلانتیك بکمك آنها شتابند وی گفت اگر در باره این کمك ازطرف شورای اتلانتیك قطعنامه ای صادرشود این امر ازاجرای برنامه های تولیدی نفوذ شوروی در خاورمیانه جلوگیری خواهد کرد.

نکات مهم اعلامیه

آنکارا ـ دراعلامیه وزیران پیمان بغداد نوشته شده:

«هدف تشکیل کنفرانس آنکارا انست که عدنان مندرس نخست وزیر ترکیه قبل از مسافرت خود بپاریس برای حضور درجلسه پیمان اتلانتیك از نظریات اعضای مسلمان پیمان بغداد درباره مسائل گوناگون خاورمیانه آگاه شود وبخصوص از نظر آنان درباره خطری که خرابکاریهای کمونیستها متوجه این منطقه ساخته مطلع گردد

در کنفرانس آنکارا راجع بمسائل مورد علاقه دول عضو پیمان مباحثات کامل و صریحی صورت گرفت و نظریه کامل اعضا درباره مسائل مزبور ابراز گردید بخصوص موافقت شد که علت اصلی عدم ثبات اوضاع این ناحیه پیدا نشدن راه حلی برای مسئله فلسطین است که باید باروش عادلانه وصحیح وبراساس بیانیه سازمان حل شود. نخست وزیر ترکیه موافقت کرد نظریات دول عضو پیمان بغداد را در جلسه پیمان اتلانتیك مطرح نماید. عراق روی مسئله فلسطین سیار تاکید کرد قبلا عراق وترکیه پشتیبانی خودرا ازاین مسئله ابراز نموده بودند.

کنفرانس آنکارا سبب شد ترکیه که نماینده سه کشور مسلمان دیگر نیز خواهد بود درجلسه پیمان آتلانتیك، اعتبار بیشتری داشته باشد.

ترکیه امیدوار است پیمان بغداد و پیمان آتلانتیك را بهم نزدیك کند. ضمناً ایران ـ عراق ـ پاکستان نیز از نظر ترکیه بر سر مسئله قبرس پشتیبانی نمودند.

(آسوشیتدپرس)

کفتارهای وحشی چگونه بقتل رسیدند

بقیه ازصفحه اول

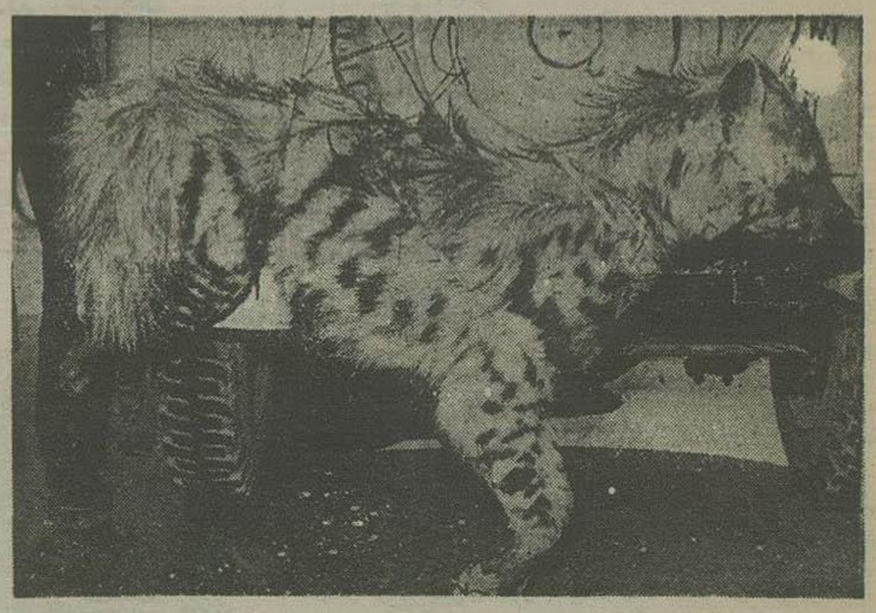

کفتار وحشی را پس از قتل به پشت جیپی بسته بروزنامه اطلاعات حمل کردند

نظر را تایید میکرد.

موضوع سگها

پس از وقوع قتل مامورین ژاندارم پاسگاه ضرابخانه بجستجوی حیوان سبعی که کارگر را بقتل رسانیده بود برخاستند وتمام محوطه رازیر نظر گرفته وصبح همان روز جوانی بنام محمد لاری که بمنظور تماشای جسد آن حوالی رفته بود مورد حمله یك کله سك وحشی قرار گرفت وبسختی مجروح شد.

لذا مامورین مربوطه احتمال دادند که کارگر مزبور نیز بوسیله سگ های وحشی بقتل رسیده باشد بخصوص که فردای آنروز سه شنبه یك کله سك بباغ آقای صفاری بطور دستجمعی حمله کردند و رضا یوسف باغبان را بسختی مجروح نمودند

لذا بنا بدستور رئیس ژاندارمری شمیرانات یك عده ژاندارم تمام محوطه مورد نظر را محاصره کردند وباهمکاری جمعیت حمایت حیوانات وبهداری شهر داری اقدام بنابودی سگها نمودند وقریب هفتاد سك را چه با گلوله وچه با طعمه های مسموم بقتل رسانیدند وبرای نابودی بقیه سگها متجاوز از یکصد کیلو گوشت مسموم درمحوطه مزبور ریختند

حقیقت موضوع

ضمنا جمعی از مامورین که موضوع را تعقیب میکردند چون بعید میدانستند کارگر مقتول بوسیله سگها کشته شده باشد افرادی را بپاسداری گماشتند تا آنکه نیمه های شب چهارشنبه گذشته دو حیوان درشت اندام که در تاریکی شب شبیه سگهای بزرگی بنظر میرسیدند بسوی طعمه ها پناهگاه خود بیرون آمده مشغول خوردن گوشتهای مسموم شدند.

مامورین ژاندارم که از درشتی اندام حیوانات مزبور دچار تعجب شده بودند با توجه ودقت بیشتری شکار خود را شناختند ومتوجه گردیدند که دو حیوان مزبور دو کفتار نر ومادده میباشند لذا بطرف آن هاشلیك کردند.

پس از تیر اندازی کفتار ماده بعلت مسمومیت شدید واصابت گلوله از پای درآمد و کفتار نر با آنکه هدف گلوله قرار گرفته بود فرار کرد ولی مامورین مربوطه اطمینان میدهند که حیوان مجروح بزودی از پای خواهد افتاد.

لاشه کفتار

خبرنگاران اطلاعات که از نخستین روز واقعه دنبال موضوع بودند و برای دفع خطری که اهالی اطراف را تهدید میکرد با مامورین مربوطه همکاری میکردند.

پس از کشف حقیقت موضوع وقتل کفتارها باهمکاری مامورین بهداری شهر داری لاشه کفتار ماده را بتهران حمل کردند

لاشه کفتار رااابتدا باداره اطلاعات آوردند وعکسهائی که در این شماره وشماره قبل بنظر خوانندگان محترم رسیده است از حیوان سبع مزبور پس از کشته شدن در اداره اطلاعات گرفته شده است.

لاشه کفتار را سپس از اداره اطلاعات بشهر داری بردند واز آنجا باداره پزشکی قانونی فرستادند

کفتار در پزشکی قانونی

دوساعت ونیم بعد از ظهر دیروز لاشه کفتار تیرخورده باداره پزشکی قانونی حمل گردید:

آقای دکتر سلطانی پزشك قانونی در این مورد گفت:

باقتل این کفتار دیگر تردیدی نیست که حسین منصوری بوسیله همین حیوان بقتل رسیده وجز بان دیگری در میان نبوده است.

وضع بیابان

تمام روز محوطه ای که مورد محاصره مامورین ژاندارم بود انباشته از لاشه سگ های مسموم وپرندگانی که علت خوردن طعمه مسموم شده بودند بود

مامورین مربوطه مشغول جمع آوری لاشه ونابود کردن آنها میباشند

علت اجتماع سگها

حتما همانطور که باطلاع خوانندگان محترم رسید علت اجتماع سگها در حوالی ضرابخانه وجود یك لاشه گاو در گودال های همان محل ووجود یك کارخانه کالباس سازی است که فضولات خودرا بیرون میریخته وسگها می خورده اند

جای آن دارد مامورین مربوطه محل مزبور را از وجود لاشه ها وطعمه های مسموم بکلی پاك سازند تا از این پس هیچگونه بیهداشت اهالی لطمه ای وارد نیاید.

برای اولین بار لاشه یك حیوان سبع باداره پزشکی قانونی حمل شده است.

البته موهائی که در دست مقتول پس از قتل بدست آمده با موهای این حیوان تطبیق خواهد شد ونیز احتمال دارد امعاء واحشاء کفتار وحشی از نظر انتلاء یا عدم انتلاء به هاری مورد معاینه قرار گیرد

لاشه کفتار فعلا در یخچال اداره پزشکی قانونی نگهداری میشود.

اظهارات رئیس اداره پزشکی قانونی

آقای دکتر سعید حکمت در این مورد بخبرنگار ما گفت:

برای جلوگیری از سرایت بیماریهای مهلك بداخل کشور

دیروز در کمیسیون هفتگی بهداشت که باحضور آقایان دکتر راجی ودکتر فرس وزیر بهداری ومدیر کل بهداشت در اداره کل بهداشت تشکیل گردید پنج میلیون ریال برای تکمیل ساختمان عمارت قرنطین زاهدان تخصیص داده شد تا در قرنطین مزبور مسافرینی که مظنون ببیماریهای مهلك میباشند مدتی تحت نظر گرفته شوند.

ضمنا بدنبال اقدامات اخیر هیئت دولت در بلوچستان قرار شد یك مرکز بهداشت برای مبارزه با بیماریهای مقاربتی، سل، وتراخم در زاهدان تاسیس شود.

بازرسان در بارشاهنشاهی کار خود را آغاز کردند

آخر وقت دیروز بازرسان دربارشاهنشاهی باتفاق آقای عقیلی رئیس اداره تعلیمات ابتدائی از مدارس تهران از جمله از دبستانهای مهشید ـ داریوش ـ روشنك ـ توفیق بخواجو ودبیرستان هما بازرسی نمودند.

گزارش بازرسان دربارشاهنشاهی حاکی است که مدارس نامبرده باستثنای دبستان داریوش وضع رضایت بخشی داشته اند بهمین جهت رئیس این دبستان تغییر داده شد.

درباره بارندگی وسیل اخیر شیراز

خبرنگار ما از شیراز گزارش داده است:

پس از بارندگی چند روز اخیر دو روز است که هوای شیراز آفتابی شده است، ولی در نتیجه بارندگی عبور ومرور ووسائط نقلیه در جاده ها سختی انجام میگیرد. درخواربار مخصوصا برنج وروغن در شیراز از ترقی محسوسی یافته است خبرنگار ما اضافه کرده است: از طرف سپاه شیراز یکواحد سرباز برای جلوگیری از خطر سیل از جهرم بطرف فسا حرکت کرد ولی در نتیجه طغیان آب رودخانه شور سربازان موفق بعبور نشدند وناچار بجهرم مراجعت کردند.

متن اعلامیه کنفرانس آنکارا

بقیه از صفحه اول

از عراق: آقای علی ممتاز الدفتری کفیل وزارت امور خارجه.

از پاکستان: آقای بیك دبیر کل وزارت امور خارجه وآقای شعیب قریشی سفیر کبیر پاکستان در بغداد وآقای حسن سفیر کبیر پاکستان در آنکارا.

منظور از این اجتماع این بود که نخست وزیر ترکیه قبل از شرکت در شورای وزیران (ناتو) در پاریس بتواند از نظریات اعضای مسلمان پیمان بغداد درباره مسائل خاورمیانه مخصوصاً راجع بتهدید ناشی از اخلالگری کمونیسم مستحضر گردد.

در این اجتماع مسائل مورد علاقه مشترك مورد بحث کامل وصریح قرار گرفت ودر تمام مسائل وحدت نظر کامل اظهار گردید خصوصا موافقت شد که یکی از علل اساسی بیثباتی در خاورمیانه عدم موفقیت است در حل مسئله فلسطین بطریق عادلانه ومنصفانه طبق قطعنامه های سازمان ملل متحد.

نخست وزیر ترکیه موافقت کرد که نظرات دول مربوطه را باطلاع شورای (ناتو) برساند.

یکمیلیون ریال اختلاس

بطوریکه درشماره قبل باطلاع خوانندگان محترم رسید از طرف آقای اشرف سمنانی دادستان دیوانکیفر علیه کفیل وتحویلدار سابق دارائی بندرجاسك باتهام اختلاس یك میلیون ریال کیفر خواست صادر شده است.

چگونگی اختلاس این مبلغ بنا بپرونده امر بدینقرار بوده است:

درسال ۱۳۳۲ کفیل وتحویلدار بندر جاسك مبلغ یك میلیون ریال از وجوه حاصله از فروش سیگار وقند وشکر وتنخواه گردانی را که دراختیارش بوده اختلاس کرده وچندروزی متواری شد وپس از آن بیکی از پاسگاههای ژاندارمری مراجعه کرده اظهار داشت موقعیکه با موتورلنجی بجاسك میرفته ناخدای موتور لنج با کمك ملوانان آن قریب شصت هزار ریال از وجوهی را که برای پرداخت حقوق کارمندان دراختیار داشته بجبر از وی گرفته وسپس او را بساحل پیاده کرده اند وبالاخره او روز بعد توانسته است با کمك چندتن ساربان خودرا ببندرعباس برساند.

جریان ملافاصله باطلاع مقامات قضائی رسید ولی در نتیجه تحقیقاتی که از طرف مامورین قضائی بندرعباس بعمل آمد معلوم شد که اظهارات وی صحت نداشته وعلاوه پس از رسیدگی بدفاتر دارائی جاسك معلوم شد که مبلغی در حدود یك میلیون ریال از وجوه دولت اختلاس شده است در نتیجه تحقیقات بعدی کفیل و تحویلدار دارائی جاسك بحقیقت موضوع اعتراف کرد.

پس از پایان بازپرسی پرونده امر بمرکز ارسال گردید و در دیوانکیفر مورد رسیدگی قرار گرفت وبالنتیجه دادستان دیوانکیفر علیه نامبرده باتهام اختلاس وجوه دولتی کیفرخواست صادر نمود و قرار است که پرونده بزودی جهت صدور رای بدادگاه فرستاده شود.

توضیح دکتر متین دفتری

چون یك تذکر اساسی که در جلسه دیروز مجلس سنا بمناسبت روز حقوق بشر دادم درمطبوعات درست منعکس نشده است لازم میدانم این خلاصه را از قسمت آخر بیانات خود نقل نمایم:

اگر در آینده اقتضا کند که اعلیحضرت همایونی اجازه تشکیل مجلس مؤسسان را بفرمایند مناسب خواهد بود دیوان کشور ما هم اختیار فسخ قوانین خلاف قانون اساسی را تحصیل کند ـ از طرف دیگر ما دادگاهی مانند شورای دولتی فرانسه نداریم که اعمال خلاف قانون عمال دولت را نقض کند واگر از این اعمال ضرری متوجه مردم بشود حکم تادیه خسارت بر علیه دولت صادر نماید. در مملکت ما شکایات از حق شکنیها ونقض قوانین زیاد است (اعلیحضرت همایونی در روز شرفیابی سناتورها تاثر منفرموده اند از مجاری مختلف شکایات میرسد و اکثراً وارد است) لیکن تاکنون مرجع قانونی وقضائی مؤثری تشکیل نشده شکایت بمشتکی عنه رجوع میشود ونتیجه ندارد.

در مجلس هم که از وزرا سئوال میشود می آیند وهرچه میخواهند میگویند و احیانا حماسه میخوانند وقتی که در مجلس علنی بدون اثر طرح میشود وقتی اعمال خلاف رویه از بین میرود ونقض غرض است وبنابراین تجربه است که من از وزرا سئوال نمیکنم وساکت هستم.

ما هنوز قانونی نداریم که مردم بتوانند خسارات وارده از اعمال مامورین دولت را مطالبه کنند باین مناسبت قوانین و تشکیلات ممالك سوئیس وفرانسه وآلمان را در این قسمت مطالعه کردم با این فکر که در مراجعت این نقیصه بزرگ قوانین ایران را تا حدی برطرف قانونی رفع کنم خلاصه اینکه باید شورای دولتی تشکیل شود برای رسیدگی بشکایات مردم از عمال دولت وصلاحیت داشته باشد اعمال خلاف قانون را فسخ وتادیه خسارات وارده از این اعمال حکم بدهد چون دولت اخیرا مشغول مطالعه راجع بتشکیل چنین شورائی شده منتظر نتیجه آن هستم.

زلزله در کنگاور

خبرنگار ما از کنگاور گزارش میدهد:

ساعت پنج وبیست وپنج دقیقه صبح پریروز زلزله نسبتا شدیدی در کنگاور رو نداد وباعث اضطراب ووحشت اهالی گردید ولی این زلزله خسارت وتلفاتی نداشته است.

دنباله خبرهای خارجه

قرارداد نفت ژاپن ـ عربستان

بحران جدیدی درخاورمیانه بوجود خواهد آورد و باعث میلیونها دلار خسارت خواهد شد

لندن ـ اخبار واصله مبنی براینکه ژاپن وعربستان سعودی برای استخراج نفت سواحل عربستان وکومت قراردادی امضاء کرده اند مورد توجه کامل محافل لندن قرار گرفت.

چنانچه گزارشهای مزبور حقیقت داشته باشد این موضوع در وضع قراردادهای موجود تاثیر فوری خواهد داشت مثلا در قرارداد نفتی بین عراق وکمپانی «ایراك پترولیوم» ذکر شده است:

چنانچه در آینده قراردادی بین دولتهای ایران یا عربستان ویا کویت با کشورها دیگر با کمپانیهای نفتی منعقد شود که سود بیشتری از آنچه عراق دریافت میدارد نصیب آنکشور سازد دولت عراق حق خواهد داشت ادعای دریافت سودی معادل منافع دریافتی آنکشور نماید»

محافل نفتی معتقدند قرارداد جدید حتی در قراردادهائی که چنین شروطی در آن ذکر نشده نیز اثر خواهد کرد وتقاضای تغییر اثر خواهد شد.

عدم قبول انگلیس در مورد طرح ۵۰ـ۵۰ آمریکائی درسال ۱۹۵۱ سبب شد ایران اقدام بملی کردن نفت خود نماید وشرکت نفت ایران ـ انگلیس را ملی اعلام کند.

(اسوشیتدپرس)

عامل بحران

ناظرین غربی بیم دارند که موافقت نامه مزبور ممکنست بحث های جدیدی بین کمپانیهای نفتی ودول غربی پیش بکشد وبیشتر ببحران اوضاع خاورمیانه کمك کند.

بنابراخبار واصله از قاهره قرارداد بین عربستان سعودی وژاپن در ریاض امضاء شده است لکن این اخبار مورد تائید مقامات لندن واقع نگردیده است.

گفته میشود ٥٦ درصد منافع حاصله نصیب عربستان سعودی و٤٤ درصد آن به ژاپن میرسد.

بمحض اینکه وجود چنین قراردادی مسلم شود در وضع سیاری از قراردادهای موجود تاثیر فوری خواهد داشت مثلا در قرارداد نفتی بین عراق وکمپانی «ایراك پترولیوم» ذکر شده است:

چنانچه در آینده قراردادی بین دولتهای ایران یا عربستان ویا کویت با کشورها دیگر با کمپانیهای نفتی منعقد شود که سود بیشتری از آنچه عراق دریافت میدارد نصیب آنکشور سازد دولت عراق حق خواهد داشت ادعای دریافتی آنکشور نماید»

محافل نفتی معتقدند قرارداد جدید

تعویض افسر طرفدار اسرائیل

نیویورك ـ قرار اطلاع سرهنك کربستیان مدعو کمیسیون متارکه جنگ اسرائیل وسوریه که اخیراً از طرف دولت سوریه متهم بداشتن تمایلات موافق اسرائیل بود از مقام خود منفصل گردیده است وبجای او یك سرهنك کانادائی بنام برتراند تعیین گردیده است.

سرهنك مد تاپایان سال جاری عازم میهن گردیده وپست خودرا بسرهنك برتراند تحویل خواهد داد. (رویتر)

ازپشت ذره بین نیوزویك

ورشو ـ مقامات لهستانی که اخیرا ازمسکو مراجعت کرده اند اظهار میدارند که درملاقات رهبران کمونیست جهان درمسکو نقش اداره کننده بعهده مرد شماره ۲ کرملین وسوسلف بوده وخروشف ازاین لحاظ دردرجه دوم اهمیت قرار داشته است. این محافل وجود سوسلف را خطری برای خروشف میدانند.

مسکو ـ درملاقات غیرعلنی اخیر خروشف وتوپلن سفیر امریکا دبیر کل حزب کمونیست شوروی سه موضوع را برای بهبود روابط دو کشور درمیان گذارده است:

۱ـ برسمیت شناختن این موضوع که مرزهای کنونی طرفین غیرقابل تغییر است.

۲ـ عدم دخالت کشورهای سرمایه داری درمسائل داخلی کشورهای کمونیستر

۳ـ تجدید روابط بازرگانی عادی دو کشور

بخصوص خروشف درمورد قطع نفوذ امریکا در کشورهای پشت پرده آهنین اصرار زیادی داشته است.

اسکندریه ـ دلیل اینکه عبدالناصر صریحا اظهار داشته است که حتی یکنفر کارشناس روسی درارتش اینکشور خدمت نمیکند انستکه شوروی اجازه داده استکه کارشناسان اینکشور که از اهالی ایالات مسلمان شوروی هستند تبعیت دولت مصر را قبول کرده ودر نیروهای نظامی اینکشور مشغول خدمت شوند

نثار تاج گل به آرامگاه شاهنشاه فقید

ساعت ده صبح امروز آقای محمود محرم حماد سفیر کبیر مصر در ایران باتفاق آقای مهرامی معاون کل تشریفات وزارت امور خارجه در آرامگاه شاهنشاه فقید حضور یافته وتاج گلی نثار آرامگاه کرد.

وزیر خارجه امروز درمنزل استراحت کرد

آقای دکتر اردلان وزیر امور خارجه که بامداد امروز از کنفرانس آنکارا بتهران مراجعت کرده بعلت عارضه کسالت امروز درمنزل استراحت کرد

مسابقات دوره ای فوتبال باشگاههای تهران

از صبح امروز مسابقات دوره ای فوتبال باشگاههای تهران زیر نظر فدراسیون فوتبال کشور در زمینهای شماره ۱ و ۲ امجدیه آغاز گردید.

دنباله مسابقات روز جمعه فردا ادامه خواهد داشت وبقیه مسابقات نیز در روز های جمعه هر هفته انجام میپذیرد.

مهمانی مستشار سفارت انگلیس

بمناسبت عزیمت وابسته مطبوعاتی آنسفارتخانه

بمناسبت پایان مدت ماموریت آقای رجینالد باروز دبیر اول ووابسته مطبوعاتی سفارتکبرای انگلیس در ایران از ساعت شش تا هشت بعد از ظهر دیروز مجلس مهمانی درمنزل آقای جان راسل مستشار سفارتکبرای انگلیس برپا بود که آقای نخست وزیر وچندتن از آقایان وزیران وجمعی از دیپلماتهای خارجی وروزنامه نگاران با بانوان خود در این مهمانی دعوت داشتند وبا آقای باروز وهمسر ایشان تودیع کردند.

امشب نیز بهمین مناسبت مجلس ضیافتی مشام از طرف آقای استیونس سفیر کبیر انگلیس درمنزل مشارالیه ترتیب داده خواهد شد

آقای باروز وخانواده اش روز پنجشنبه آینده باهواپیما عازم ژنو میشوند وپس از یکماه اقامت درسویس برای تصدی پست جدید خود که معاونت یکی از ادارات وزارت امور خارجه انگلیس است عازم لندن خواهند شد

جانشین آقای باروز درمامؤریت به (دیماه) بتهران خواهد آمد

رئیس جدید دانشکده پزشکی رسما انتخاب خواهد شد

بطوریکه روز گذشته اطلاع دادیم آقای دکتر اقبال (نخست وزیر) بواسطه کثرت مشغله از ریاست دانشکده پزشکی استعفا دادند وآقای دکتر گل گلاب موقتا سرپرستی آن دانشکده تعیین گردیدند ولی بزودی برطبق مقررات رئیس جدید دانشکده نامبرده انتخاب ومعرفی خواهد شد

تقاضای یکماه تمدید مدت کمیسیون تحقیق مامور رسیدگی به سئوال آقای دکتر امیر نیرومند

کمیسیون تحقیق مجلس شورایملی بریاست آقای دولت آبادی بامداد دیروز بریاست آقای دولت آبادی درمجلس شورایملی تشکیل شد وچون مدت مقرر «یکماه» برای رسیدگی سئوال آقای دکتر امیر نیرومند درمورد محل صب کارخانه آلستوم منقضی شده بود قرار شد تقاضای یکماه تمدید مدت از هیئت رئیسه برای ادامه رسیدگی سئوال مذکور بشود

روز ۲۱ آذر ومراسم سان

بقیه ازصفحه اول

پس از آنکه اعلیحضرت همایونی از مقابل گارد احترام عبور فرمودند بوسیله جیپ رو بازازواحد های مختلفه سان دیدند.

اعلیحضرت همایونی شاهنشاه پس از مراسم سان بجایگاه مخصوص سلطنتی تشریف فرما شدند و تیمسار سرلشکر محوی فرمانده رژه با کسب اجازه از حضور شاهنشاه فرمان شروع رژه را صادر کرد ورژه واحدهای مختلف ارتش شاهنشاهی بانظم وشکوه خاصی باهمراهی دسته های موزیك واحدهای مربوطه آغاز گردید.

در این مراسم، واحدهای آموزشی باغشاه، واحدهای دانشکده افسری، دبیرستان نظام، ژاندارمری، دژبان، نظام وظیفه، واحدهای مختلف عشرت آباد، واحدهای مختلف نیروی هوائی، هواپیماهای جت، واحدهای نیروی دریائی، وکلیه واحدهای جزء ومرکز آموزش باغشاه درصفوف منظم ازمقابل شاهنشاه رژه رفتند. فرمانده گروهها هنگام رسیدن مقابل جایگاه مراسم بالابردن شمشیر وپرچم را انجام داده و میگذشتند.

استقبال مردم

خبرنگار ما گزارش میدهد: از ساعت ۱۱ صبح امروز که واحدهای مختلف برای رژه بمیدان جلالیه عزیمت میکردند عدهٔ کثیری از مردم پایتخت در خط سیر واحدهای ارتش هم اجتماع میکشیدند وما کف زدنهای ممتد نسبت بواحدهای ارتش شاهنشاهی ابراز حق شناسی وعلاقه میکردند وبا اینکه تعداد مدعوین زیاد بود عده زیادی در مقابل درهای ورودی میدان جلالیه اجتماع کرده بودند واز دور ناظر مراسم سان ورژه بودند.

کارتهای امروز برنگهای قرمز وسفید وسفید بانوار آبی، آبی وزرد از طرف اداره آجودانی کل منتشر شده بود که متعلق بطبقات مختلف مدعوین بود.

اخبار کارمندان دولت

تهیه‌خانه برای کارمندان

دیروز شورایعالی وزارت گمرکات وانحصارات باحضور معاون ومدیران کل وروسای ادارات این وزارتخانه بریاست آقای سرتیپ ضرغام وزیر گمرکات تشکیل شد. دراین جلسه برای اجرای دستور دولت نسبت به تهیه خانه‌های سازمانی برای کارمندان مذاکره شدو مقرر گردید ادارات انحصارات و گمرکات هریك برای ساختن خانه‌های سازمانی از اعتبارات موجود استفاده و اول در شهرستانها وسپس در مرکز طبق برنامه منظمی شروع ساختمان منازل برای کارمندان نمایند.

یك مقام وزارت گمرکات وانحصارات امروز گفت برنامه وسیعی برای ساختن خانه جهت کارمندان تنظیم شده که بزودی بمرحله اجرا گذاشته میشود مطابق این برنامه یکلیه کارمندان وزارت گمرکات که خانه شخصی ندارند منزل داده میشود ودردرجه اول این خانه ها بکارمندانی واگذار میشود که دارای حقوق کمتر وعائله بیشتری هستند.

مزایای انبارداران

درجلسه شورای عالی وزارت گمرکات پیرامون مزایای انبارداران گفتگو شد وپس ازمذاکرات زیاد چون پرداخت مزایا به انبارداران ضروری تشخیص داده شدمقرر گردید آئین‌نامه‌ای جهت مزایای انبارداران تهیه و هیئت دولت ارسال شود که پس از تصویب این مزایا به انبارداران پرداخت گردد.

فروشگاه فردوسی و کارمندان

توزیع کارت های مخصوص ستفاده از انواع لباسهای خارجی فروشگاه فردوسی دربیشتر وزارتخانه هاوسازمانهای دولتی توزیع گردیده وقرار است تا بیست وپنجم آذرماه کلیه کارتها توزیع وآماده استفاده کارمندان باشد

ابتدا قرار بود که فقط وزارتخانه هاو سازمانهای دولتی مرکز از کارت های مذکور استفاده نمایند ولی بقرار اطلاع قرار شد در ادارات وموسسات دولتی حومه تهران نیز کارتهای مزبور توزیع گردد.

فروش کالا برای کارمندان از روز بیست و پنجم شروع خواهد شد و برای جلوگیری از ازدحام از هم اکنون مطالعاتی شده و ترتیبات خاصی درنظر گرفته شده و ممکنست برای خرید کارمندان ساعات مخصوصی درنظر گرفته شود

چون درروزهای اول عده کثیری از مردم تهران برای تماشای فروشگاه هجوم خواهند آورد برای اینکه تماشاچیان مانع خرید خریداران نباشند قسمت مخصوصی جهت بازدید کنندگان درنظر گرفته شده است

تقسیم زمین بین کارمندان شهرداری

خبرنگار ما اطلاع میدهد ماده واحده تقسیم اراضی شهرداری میان افراد بی خانه اصناف تهران وکارکنان بیضاعت شهرداری تهیه و بوزارت کشور ارسال گردیده است.

این ماده واحده بزودی بمجلس تقدیم خواهد شد.

مطابق این طرح به شهرداری تهران اجازه داده خواهد شد که کلیه اراضی و مسیلهائیکه شهرداری تصرف مینماید بین افراد اصناف وکارکنان شهرداری که دارای خانه مسکونی نیستند تقسیم کند.

اراضی ومسیلهائی که شهرداری از غاصبین تصرف خواهد نمود بالغ بر چندین میلیون متر مربع میباشد.

کراچی دولت جمهوریخواه میخواهد

یك تحول دیگر در ائتلافهای سیاسی پاکستان - حزب عوامی لیك به جمهوریخواهان نزدیك میشود

کراچی - دیروز حزب جمهوریخواه پاکستان که دولت چودری گاررا ساقط کردو اکنون از پشتیبانی حسین شهید سهروردی نخست وزیر سابق وحزب وی عوامی لیك برخوردار است از اسکندر میرزا درخواست نمود که ماموریت تشکیل کابینه را با آن حزب واگذار کند.

(آسوشیتدپرس)

دولت جمهوریخواه

کراچی - روز گذشته ۵۳ نفر از نمایندگان مجلس پاکستان که متعلق باحزاب مختلف میباشند اعلامیه‌ای صادر نموده واظهار میدارند که فقط رای اعتماد بکابینه‌ای خواهند داد که از طرف دکتر خان صاحب رهبر حزب جمهوریخواه تعیین شده باشد.

این نمایندگان از دکتر خان صاحب تقاضا کرده‌اند که تصمیم آنان را باطلاع اسکندر میرزا رئیس جمهور پاکستان برساند. (خبرگزاری فرانسه)

تاخیر مسافرت محمدظاهر شاه

کراچی - اعلیحضرت محمدظاهر شاه پادشاه افغانستان بدر خواست اسکندر میرزا مسافرت خود را به پاکستان بتعویق انداخت. درخواست اسکندر میرزا بعلت بحران کابینه‌ها پاکستان بوده است. (آسوشیتدپرس)

گوشت سك و گربه

یك نویسنده چینی درمجله‌ای که درهنك کنك منتشر میشود پیشنهاد کرده که دولت انگلستان موافقت کند فروش گوشت سك و گربه دراین شهر قانونا آزاد باشد.

نویسنده مذکور که «لوگاچونك» نام دارد مینویسد که چینیها بگوشت سك وگربه علاقه شدید دارند وچون اکثریت اهالی هنك کنك چینی هستند نباید از این نظر تضییقاتی برای آنها بوجود آورد.

وی اضافه میکند که چینی‌ها بخصوص برای گوشت گربه ارزش فراوانی قائل هستند وعقیده دارند خوردن این گوشت بدن را ازبسیاری ازویتامین‌ها بی‌نیاز خواهد ساخت بعلاوه تحریم فروش این گوشت دولت را ازمیلیونها ین عایدی درسال محروم خواهد کرد.

نویسنده درپایان مقاله مینویسد من نمی‌فهمم درحالیکه دولت فروش وخوردن گوشت آهو، مار وحیوانات دیگر را آزاد گذارده چرا برای فروش گوشت سك وگربه اینهمه مانع می‌تراشد وخود را ازعایدی سرشاری محروم مینماید!

میانجیگری آمریکا

اندونزی حاضر است میانجیگری آمریکا را بپذیرد

جاکارتا - شب گذشته محافل اندونزی درجاکارتا بمیانجیگری دولت آمریکا بین هلند واندونزی اظهار تمایل کردند.

سخنگوی وزارت خارجه اندونزی ضمن اشاره باین موضوع گفت دولت اندونزی هر پیشنهاد میانجیگری را که منجر بحل اختلافات شود مورد قبول قرار خواهد داد.

جانشین ها

جاکارتا - منابع مطلع اظهار می دارند که احتمال دارد خلبانان المان غربی جانشین خلبانان شرکت هواپیمائی (ك.ال.م) دراندونزی شوند ومسئولیت اداره خطوط کشتیرانی داخلی اندونزی که سابقا برعهده شرکت کشتیرانی (ك.پ.م) بود بعهده شرکتهای ژاپنی انگلیسی وبلژیکی گذاشته شود.

اکنون برای حل وفصل موضوع مذاکراتی جریان دارد.

(آسوشیتد پرس)

بازگشت کارمندان

سنگاپور - درحدود ۵۰۰ نفر از کارمندان زن ومرد شرکت وکشتیرانی (ك.پ.م) که سابقا مسافرت میان جزایر اندونزی را اداره میکردند اکنون بسنگاپور وارد شده‌اند این عده که بیکار میشوند باخرج شرکت هلند بازخواهند گشت. دولت اندونزی ۳۰ کشتی از ۹۰ کشتی شرکت را ضبط کرده ودرنظر دارد آنها را بااستفاده از ملوانان دیگر بکار اندازد. (آسوشیتدپرس)

کمك از کمونیستها

اوتاوا - دکتر بالار سفیر اندونزی درکانادا شب گذشته اظهار داشت چنانچه از اتحادیه اتلانتیك در مسئله کمیته جدید کمك بخواهد اندونزی ناگزیر خواهد بود از دولت شوروی تقاضای کمك وهمکاری کند.

وی گفت ما کمك کمونیستها را طالب نیستیم ولی چنانچه مجبور شویم آنرا در بافت خواهیم داشت.

یك کشتی جنگی دیگر

لاهه - دولت هلند امروز یك کشتی جنگی دیگر برای تقویت نیروی دریائی خود در کینه‌نو بآبهای اندونزی اعزام داشت.

این کشتی از نوع ناوشکن میباشد و دومین کشتی جنگی است که اخیرا دولت هلند بسواحل اندونزی اعزام داشته است

پشتیبانی سوریه

دمشق - دمشب پارلمان سوریه از اندونزی پشتیبانی نمود وازدولت درخواست کرد که در مورد بازگشت گینه جدید از اندونزی طرفداری نماید. (رویتر)

دو دولت قدیمی

جاکارتا - محافل مطلع اندونزی اظهار عقیده میکنند که رهبران تمام احزاب سیاسی اندونزی بجز حزب کمونیست سعی دارند بار دیگر بین پرزیدنت سوکارنو و معاون سابق او محمد حتی آشتی واتحاد برقرار نمایند.

ماه دسامبر گذشته اتحاد آنها برسر چگونگی اداره مملکت درهم شکست وازهمان هنگام تاکنون رهبران سیاسی اندونزی سعی کرده‌اند بین ایشان دوست زمان جنگ وانقلاب اتحاد برقرار نمایند

سوکارنو حتی قبل از جنگ دوم جهانی نیز که ۳۰۰۰ جزیره اندونزی تحت تسلط هلند بها بودوش بدوش هم مبارزه میکردند وباهم در نهضت سری که برای استقلال اندونزی فعالیت می کرد ثبت نام نموده بودند

پس از جدائی سوکارنو وحتی در بیشتر نقاط اندونزی اهالی از سوکارنو ترس دارند وسر وصداهائی از نقاط مختلف بلند شده است. (آسوشیتد پرس)

انفجار معدن

فورت سمت - در نتیجه انفجاری که در یکی از معادن ذغال سنگ صبح دیروز روی داد عده زیادی مقتول ومجروح شده‌اند هنوز علت انفجار معلوم نشده است ومقامات رسمی دستور کمك فوری صادر کرده و عده‌ای مشغول اقدام برای خارج ساختن مقتولین ومجروحین از معدن میباشند.

(خبرگزاری فرانسه)

مزایده تانك

کمپ مك کوی - مزایده ۴۹ دستگاه تانك فرسوده در اردوگاه نظامی مك کوی ازطرف ارتش امریکا اتخاذ خواهد شد ومبلغ این مزایده از ۳ میلیون دلار شروع خواهد شد.

هریك از تانکها ۳۳ تن وزن دارد تاریخ شروع مزایده ۱۶ ژانویه آینده تعیین گردیده ودر عین آنکه ظاهرا بنظر میرسد که این تانکها خریدار پیدا نخواهد کرد وعده‌ای از سرمایه‌دارانی که کلکسیون وسائط نقلیه آنتیك تهیه می کنند ازهم اکنون برای خریداری تانکهای فرسوده مزبور مشغول اقدام وفعالیت شده‌اند.

(اسوشیتدپرس)

دو کادیلاك و یك لینکلن

شربورك - سه دستگاه اتومبیل که دودستگاه آن کادیلاك و یك دستگاه لینکلن میباشند ویرزیدنت آیزنهاور ومشاورین وی از آنها درپاریس استفاده خواهند کرد از کشتی «یونایتداستیتس» دربندر شربورك تخلیه شد. علت آنکه کشتی مزبور محمولات خود را در بندر لوهاور تخلیه نکرده اعتصاب کارگران این بندر میباشد.

انتصابات

در وزارت کشور

ازطرف وزارت کشور آقایان گودرز نیا بسمت رئیس کمیسیون تمایشات وزارت کشور، سپهر نیا به سمت فرماندار کاشان - اشرفی فرماندار سبزوار روحانی وحداوند سمت بازرس وزارتی منصوب شدند.

در بنگاه آبیاری

آقای دکتر فربدون بهمنیار عضو هیئت مدیره سیمان فارس باحفظ سمت بریاست اداره امور اجرائی بنگاه آبیاری منصوب شد.

در وزارت دادگستری

آقای مهدی فتوحی بسمت دادیاری دادسرای شهرستان تهران منصوب شد.

در وزارت صنایع ومعادن

آقایان مهندس احمد مینوئی بریاست اداره صدور پروانه معادن - عباس صداقت بریاست اداره کمك بیهره برداران معادن منصوب ومشغول کار شدند

در وزارت گمرکات

آقای محمد رضا یموت بسمت رئیس اداره بازرسی قند وشکر منصوب شد.

محبت یك زن ۶۶ ساله

لندن - دیروز پلیس لندن خانم ویلسون را که دارای ۶۶ سال است باتهام قتل چهارشوهر خود توقیف نمود.

دوتن از شوهرهای این خانم یکی بفاصله ۱۵ ودیگری ۱۴ روز پس از ازدواج باوی درگذشته بودند.

آخرین شوهر این خانم ۷۶ سال داشته است. تمام این چهار قتل در دو سال اخیر اتفاق افتاده بود.

هنگامیکه خانم ویلسون دستگیر شد بپلیس اظهار داشت «من ترسی ندارم زیرا کاری جز محبت نسبت بآنها نکرده‌ام» (آسوشیتدپرس)

تصادفی که باعث نجات از مرك شد

رم - درسانحه قطار راه آهن رم - میلان همانطور که اطلاع داده شده ۵ نفر از نمایندگان مجلس ایتالیا ازخطر مرك نجات یافتند. جیانکارلو ماتئوتی یکی از نمایندگان مجلس ایتالیا کنار پنجره نشسته بود ولی درموقع حرکت قطار زن زیبای جوانی وارد کوپه شد وماتئوتی جای خود را باو داد وخود در کنار راهرو نشست درموقع تصادف قطار یك میله آهنی ببدن زن جوان فرو رفت و اورا بقتل رسانید (خبرگزاری فرانسه)

آ-۲۹۶۱۴ «طوطی»

آ-۲۹۶۰۸ «کانون طوطی»

آ-۲۸۲۳۵ ۸-۱۵ «طوطی»

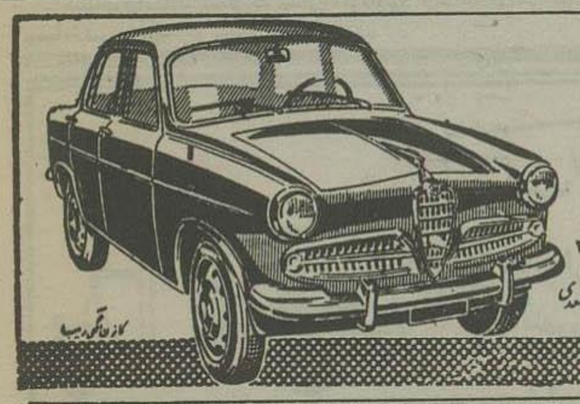

تبریکات

دوست عزیزم آقای دکتر مهدی بحری

موفقیت جنابعالی را در احراز کرسی دانشیاری جراحی پلاستیك تبریك عرض میکنم

آ-۲۹۵۷۰ **دکتر سپهر پزشك قانونی**

حسن انتصاب

کلیه آموزگاران وکارکنان دبستان طوس انتصاب آقای اکبر مهاجری را بریاست فرهنگ دماوند وفیروزکوه بجناب آقای کرجی مقام محترم مدیریت کل استان مرکزی تبریك عرض کرده واز خداوند موفقیت آقای مهاجری را آرزو دارند. ازطرف کارکنان دبستان دولتی طوس تهران **نصرالله اتابکی**

آ-۲۰۵۶۷

جناب آقای دکتر مجید فروغ

ارتقاء جنابعالی را صمیمانه تبریك میگوئیم. آ-۲۰۵۶۵

دکتر مسلم بهادری - دکتر هادی هاشمی

آگهی مناقصه برق شهرخمام

سازمان برنامه بمنظور اجرای عملیات عمرانی شهرستانها تاسیس شبکه توزیع فشار ضعیف برق شهرخمام را باشرایط زیر بمناقصه میگذارد.

۱- داوطلبان شرکت درمناقصه میبایستی برای دریافت اسناد مناقصه بدفتر موسسه مهندسین مشاور ژیگوف واقع در خیابان پهلوی نزدیك تخت جمشید مراجعه ودرمقابل پرداخت مبلغ یکهزار ودویست (۱۲۰۰) ریال دفتر مشخصات وبرك شرایط مناقصه را دریافت نموده پس از مطالعه و اطلاع کامل از مشخصات مورد معامله ومیزان ومدت تحویل آن وسایر شرایط فنی ومالی مناقصه پیشنهاد خود را به ترتیب زیر تهیه وتسلیم نمایند.

۲- پیشنهاد دهندگان میبایستی برای دریافت پروژه‌های مناقصه تعداد پرونده های مورد لزوم را کتبا درروی کاغذ مارك دار تقاضا نمایند مشخصات ۱۰ روز بعد از آگهی موجود خواهد بود.

۳- پیشنهاد دهندگان میبایستی مبلغ شصت هزار (۶۰۰۰۰) ریال بعنوان سپرده بحساب شماره ۵۰۲ در بانك اعتبارات صنعتی تودیع و رسید بانکی ویا ضمانت نامه بانکی به نفع سازمان برنامه (حسابداری امور اجتماعی) بمیزان همان مبلغ که مدت اعتبار آن کمتر از سه ماه نباشد ضمیمه پیشنهاد خود نمایند تا هرگاه برنده مناقصه از پیشنهاد خود عدول نماید سپرده بنفع سازمان برنامه ضبط شود.

ضمانت نامه نباید اولا مشروط باشد ثانیا باید از بانك مورد قبول سازمان برنامه باشد ثالثا قابل تمدید برای سه ماه دوم بصرف اظهار مناقصه گذارنده باشد.

سپرده پیشنهاددهنده درجه دوم قبل از انعقاد قرار داد بابرنده مسترد نخواهد شد.

۴- پیشنهادها بایستی بنوعی که در برك شرایط مناقصه قید گردیده تنظیم ودردو پاکت (آ) وپاکت (ب) پاکت (آ) مربوط باسناد مناقصه که بمهر وامضای پیشنهاد دهنده رسیده باشد بانضمام قبض سپرده وپاکت (ب) مربوط باصل پیشنهاد لاك ومهر شده تاساعت نه صبح روز چهارشنبه ۹ بهمن ماه ۱۳۳۶ درمقابل اخذ رسید بدفتر مؤسسه مهندسین مشاور تسلیم گردد.

۵- به پیشنهاد هائیکه فاقد سپرده ویا مشروط ومبهم بوده باشد و یا اینکه مطابق با مشخصات وشرایط مناقصه تنظیم نگردیده باشد ترتیب اثر داده نمیشود وقیمتها میبایستی صریح وقطعی تعیین شود.

۶- پیشنهادهای رسیده در ساعت (۱۰) ده صبح همان روز در قسمت امور عمومی وبرق شهرستانها واقع درخیابان دانشکده تحت نظر کمیسیون مربوطه بازوقرائت خواهد شد.

حضور پیشنهاد دهندگان ویا نماینده آنها درجلسه آزاد بوده و کمیسیون مزبور در رد ویاقبول هریك از پیشنهادات و یا کلیه آنها مختار خواهد بود بدیهی است بهر نوع پیشنهاد ویا تغییر وتخفیفی که بعد از ساعت مذکور در بند ۴ برسد ترتیب اثر داده نخواهد شد.

۱-۳ آ-۲۸۶۹۶ سازمان برنامه

امشب — امشب

در سینمای مجلل رویال

تفنگ دولول

یکی از پرماجراترین فیلم هائی که تاکنون در امریکا تهیه شده است

باشرکت سه تن از مشهورترین هنرپیشگان هالیوود

ایوون دو کارلو

استرلینك هیدن

زاکاری اسکات

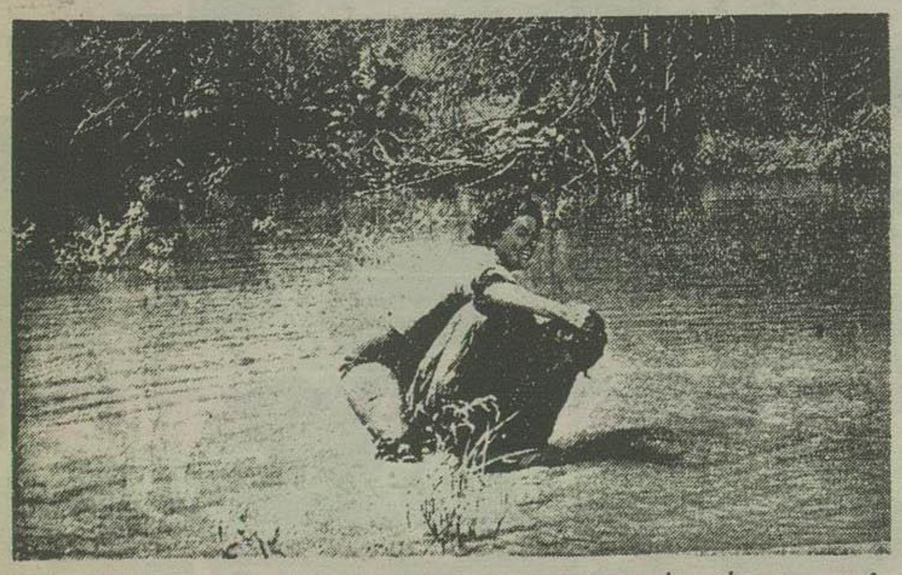

شروع سئانسها ۱۰ ونیم صبح - ۲ر۵ - ۴ر۵ - ۶ر۵ - ۸ر۵ بعدازظهر

آ-۲۹۶۸۷ «طوطی»

اطلاعات

بعداز مسافرت رسمی شاهنشاه بلبنان

ملك حسین پادشاه اردن به لبنان مسافرت خواهد کرد

بیروت- دیروز رئیس اداره اطلاعات لبنان گفت که ملك حسین پادشاه اردن در آتیه بسیار نزدیک یك بازدید غیر رسمی از لبنان بعمل خواهد آورد و ما کامیل شمعون رئیس جمهور لبنان، مذاکرات دوستانه‌ای صورت خواهد داد. یك منبع مطلع گفت که ظاهراً سفر ملك حسین بعداز بازدید رسمی اعلیحضرت همایونی شاهنشاه ایران از لبنان بعمل خواهد آمد. اعلیحضرت همایونی شاهنشاه ایران بنابدعوت حضرت رئیس جمهوری لبنان روز دوشنبه آینده وارد بیروت میشوند (رویتر)

جشن نجات آذربایجان در حزب مردم

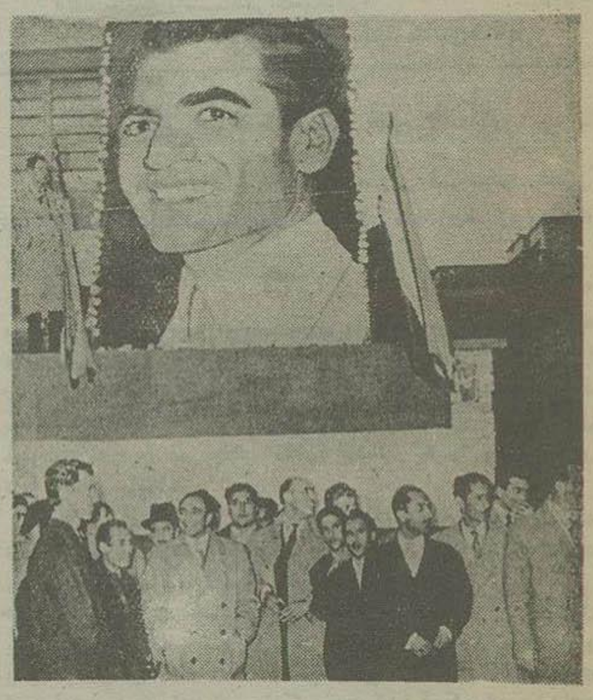

رهبر واعضای کمیته مرکزی حزب مردم درمراسم دیروز

بمناسبت تصادف باروز ۲۱ آذر «روز نجات آذربایجان» از ساعت ۳ بعداز ظهر دیروز مراسم جشن باشکوهی باشرکت صدها نفر از اعضای حزب مردم در محل حزب برپا بود.

ابتدا آقای علم دبیر کل حزب نطق مفصلی پیرامون فداکاری شاهنشاه درراه قطع ایادی بیگانگان ازخاك آذربایجان ایراد نمود.

آقای علم ضمن بیانات خود گفت روزی که اراده شاهنشاه تعلق گرفت غائله آذربایجان ریشه کن شود نه تنها سربازان رشید ودلیر ما درجبهه جنگ فداکاری قابل تقدیسی از خود نشان دادند بلکه تمام مردم ایران چه آنهائیکه در آتش این غائله میسوختند وچه آنها که فرسنگها دور از خطر میزیستند همه دعوت شاهنشاه خود را لبیك گفتند.

بیانات دبیر کل حزب مردم درمیان کف زدن حضار خاتمه یافت سپس یکی از اعضای حزب قطعه شعری را که باین مناسبت سروده بود قرائت کرد.

آنگاه آقای دکتر بینا عضو فراکسیون حزب مردم اظهاراتی در بارهٔ روز بیست ویکم آذر نمود. بعداز آقای دکتر بینا آقایان دکتر باهری- دکتر موسوی سخنرانیهائی کردند واز طرف سازمان جوانان شعارهای مهیجی داده شد.

دراین وقت دمونستراسیون کارگران عضو حزب وسندیکاها واتحادیه‌های کارگران وابسته بحزب از مقابل تمثال شاهنشاه شروع شد دسته‌های مزبور در ساعت ۳ بعداز ظهر بوسیله اتومبیل از میدان شوش حرکت کرده بودند وپس از گذشتن از خیابانهای ری- سرچشمه- شاه آباد- اسلامبول- نادری- یوسف آباد- تخت جمشید- از مقابل محل حزب گذشتند دستجات مزبور شامل متجاوز از ۲۵۰ اتوبوس بود در پیشاپیش آنها دو کامیون وجود داشت ویکی از آنها تمثال شاهنشاه را هنگام اعطای سند مالکیت برعایا نشان میداد علاوه برجشن، دیروز از ساعت یك ونیم بعد از ظهر اعلامیه حزب مردم بمناسبت روز ۲۱ آذر بوسیله هواپیما بر فراز تهران پخش شد.

ضمناً چون این اولین تظاهرات بعداز ۲۸ مرداد بود از مراسم دمونستراسیون بوسیله فیلمبرداران خارجی وداخلی فیلمبرداری شد.

درجشن نجات آذربایجان

هنگام ورود والاحضرت شاهپور غلامرضا به پارك شهر از طرف انبوه جمعیت ابراز احساسات شدید بعمل آمد

شرح درصفحه هفدهم

شب نشینی در پیشگاه علیاحضرت ملکه

ازساعت ۸ بعداز ظهر دیروز مجلس شب نشینی باشکوهی درپیشگاه علیاحضرت ملکه ثریا پهلوی از طرف جمعیت خیریه ثریا پهلوی در باشگاه افسران برپا بود که در آن عده‌ای از رجال بابانوان خود شرکت داشتند

رئیس جمهوری پاکستان

از ناوگان ایران در آبهای کراچی بازدید کرد

روز گذشته حضرت اسکندر میرزا رئیس جمهوری کشور پاکستان از واحد های دریائی وناوگان پنج کشور شرکت کننده در مانورهای دریائی مشترك اخیر ایران ترکیه، انگلستان، آمریکا وپاکستان بازدید بعمل آورد وضمناً اظهار داشت من تحت تاثیر شدید عملیات جالب این ناوگانها قرار گرفتم»

نیروهای شرکت کننده در مانور هلال که صبح دیروز مورد بازدید قرار گرفتند از عصر دیروز بتدریج عازم کشورهای خود گردیدند وباین ترتیب مانور هلال که در تاریخ چهارم آذر آغاز شده بود رسماً پایان یافت

بانك ساختمانی جدیدی باسرمایه یکصد میلیون ریال تشکیل میشود

امروز آقای مهندس جفرودی یکی از مدیران شرکت ساختمانی مثلث بخبرنگار ما گفت که درفروردین ماه یك بانك ساختمانی جدیدی باسرمایه یکصد میلیون ریال از طرف شصت شرکت ساختمانی عضو سندیکای شرکتهای ساختمانی تاسیس میشود.

بانك مزبور علاوه بر معاملات عادی بانکی برای پیشرفت و تسریع کار های ساختمانی به پیمانکاران کمکهای اعتباری خواهد کرد واین کمك تحت شرایط خاصی خواهد بود.

قرار است هیئت مدیره ومحل بانك مزبور بزودی تعیین شده وتا اسفندماه نیز مقدمات کار تاسیس بانك انجام شده و بثبت برسد.

جشن نهالکاری

سازمان عمرانی و ساختمانی کرج

سازمان عمرانی وساختمانی کرج باستحضار خریداران محترم زمینهای قسمت ۱-۲-۳ میرساند چون بزودی جشنی بمناسبت نهالکاری درزمینهای سازمان عمرانی و ساختمانی کرج برپا میشود لذا خواهشمند است خریداران محترم مقدار نهال مورد احتیاج خود را بوسیله پست یاتلفن اطلاع دهند تا نهالهائی را که ازطرف سازمان تهیه شده بنازلترین قیمت دردسترس مشتریان محترم قرار دهیم.

سازمان عمرانی و ساختمانی کرج

شاه آباد پاساژ علمی- تلفنهای ۳۸۰۰۶ و ۳۴۰۷۰

۲۹۵۹۰-آ

دانشگاه تعطیل نیست

سخنگوی دانشگاه امروز اعلام کرد که در ایام تعطیلات زمستانی فرهنگ دانشگاه تهران وموسسات وابسته بآن تعطیل نخواهد بود ودروس دانشکده‌ها طبق معمول ادامه خواهد یافت.

بقرار اطلاع عده‌ای از استادان و دانشجویان بخیال اینکه دانشکده تعطیل است قصد مسافرت بخارج از تهران را داشته‌اند.

نامگذاری دودبستان

بپاس خدمات فرهنگی آقایان غلامعلی ریاضی، مهدی پرتوی دودستان جدید التاسیس تهران بنام (دبستان ریاضی) و (دبستان مهدی پرتوی) نامیده شد

روزنامه فردا

فردا منتشر میشود

پرده برداری ازمجسمه شاهنشاه

دیروز آقای دکتر افخم حکمت استاندار تهران برای پرده برداری از مجسمه شاهنشاه درزنجان بآنصوب عزیمت کرد مراسم پرده برداری امروز بعمل خواهد آمد.

مسافرت وزیر خارجه اطریش بتهران

وین- محافل رسمی اطریش روز گذشته اطلاع دادند که بزودی وزیر امور خارجه اطریش آقای فیگل مسافرتی بکشورهای ایران وافغانستان بعمل خواهد آورد «خبرگزاری فرانسه»

دعوت راه آهن ژاپن ازراه آهن ایران

طبق گزارش خبرگزاریهای خارجی بنگاه راه آهن ملی ژاپن در نظر دارد ازمقامات وکارشناسان بنگاههای راه آهن ۲۰ کشور آسیائی وافریقائی ازجمله ایران برای مطالعه وبازدید راه آهن ژاپن دعوت بعمل آورد.

گانز

معروفترین، دقیق ترین و بادوامترین

کنتورهای جهان است

تغییرات ولتاژ و فرکانس هیچگونه تاثیری در آن ندارد

نماینده انحصاری:

شرکت برادران ساسانی :- ناصرخسرو- تهران

۲۹۵۴۰-آ

شاهنشاه بدون اطلاع قبلی از دانشگاه بازدید کردند

ساعت شش ونیم بعدازظهر دیروز اعلیحضرت همایونی بدون اطلاع قبلی در حالیکه شخصاً اتومبیل سلطنتی را میراندند از در بزرگ دانشگاه بمحوطه دانشگاه وارد شدند

اعلیحضرت همایونی درحالیکه سوار اتومبیل بودند در دانشگاه گردش کردند ومختصر توقفی هم درمقابل ساختمانهای نیمه تمام دانشکده ها نموده سپس دانشگاه را ترك فرمودند، اندکی پس از خروج اعلیحضرت همایونی مستخدمین و کارکنان دانشگاه متوجه ورود اعلیحضرت همایونی بدانشگاه شدند.

دومین برنامه هنرپیشگان تاجیك

دسته بانوان نوازنده «رباب» درحال نوازندگی

هنرپیشگان جمهوری تاجیکستان دیشب دومین برنامه خودرا در تالار فرهنگ برای جمع کثیری ازعلاقمندان اجرا کردند.

برنامه دیشب مخلوطی بود از قطعات جدید وبرنامه شب قبل جالبترین قسمت برنامه دیشب آواز بانو رعنا غالبوا که چند قطعه آواز ایرانی مانند «آن بام بلند» و «تو هم بلا و منهم بلا» خواند.

هنرپیشگان تاجیکستان امشب وفرداشب وپس فرداشب نیز در تالار فرهنگ برنامه خواهند داشت که برنامه روز شنبه درحضور اعلیحضرتین اجرا میشود.

بقراریکه اطلاع یافتیم انجمن روابط فرهنگی ایران وشوروی واداره هنرهای زیبا درنظر دارند مجلس معارفه‌ای ازهنرپیشگان ایرانی وتاجیك ترتیب بدهند ودراین مجلس هنرپیشگان ایرانی چند قطعه آواز وترانه های ایرانی برای آنان اجرا کنند

جشن در اداره تسلیحات ارتش

شب گذشته بمناسبت «روز ۲۱ آذر» مجلس جشنی در اداره تسلیحات ارتش بر قرار بود که در آن عده ای از امراء و افسران ارشد ارتش حضور داشتند.

تیمسار سرلشکر دفتری رئیس اداره تسلیحات ارتش در ابتدا ازافسرانیکه دراداره تسلیحات بافتخار بازنشستگی نائل شده‌اند تجلیل کرد وجوائزی باین مناسبت اهداء نمود.

دراین جشن برنامه‌های هنری جالبی نیز اجراء گردید.

بازدید از باشگاه جعفری

بعدازظهر دیروز آقای ابتهاج مدیر عامل سازمان برنامه از باشگاه جعفری بازدید نمود وعملیات ورزش باستانی را تماشا کرد.

تقدیر از رئیس حسابداری

آقای کاظم زرافشان رئیس اداره کل حسابداری نخست وزیری بعلت ابراز لیاقت وحسن جریان امور حسابداری از طرف آقای دکتر اقبال نخست وزیر کتباً مورد تقدیر قرار گرفت.

مجازات گرانفروشان

سخنگوی شهرداری تهران گفت در دو روز گذشته ۲۶ کاسب گرانفروش محکوم بپرداخت ۳۴۶۷۰ ریال جریمه نقدی شدند.

زیماك

معروفترین ماشین تحریر فارسی ولاتین،

شرکت ایرانشهر- خیابان فردوسی

۷-۱۵ آ-۲۷۱۲۰

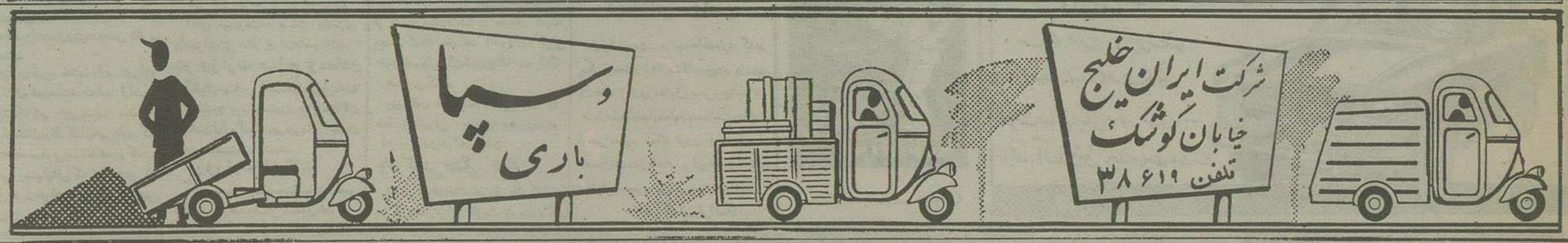

آ-۲۹۵۷۶

عروس و داماد باکاروان مهریه و جهیزیه خود که از بین بهترین کالاها انتخاب شده است شبانه از تهران بسوی سبزوار درحرکت هستند

ا-۲۹۶۲۲