سال سی و دوم- شماره ۹۴۸۵ — دوشنبه هیجدهم آذرماه ۱۳۳۶ — تکشماره دو ریال و نیم

اطلاعات

امریکا چهار پایگاه موشکهای ۱۵۰۰ میلی در انگلستان تاسیس میکند

در ناحیه ایفنی نبردهای تن بتن بین سربازان اسپانیائی و مراکشی ادامه دارد

اولین دسته هلندیهای اندونزی به سنگاپور رسیدند - انبار مهمات ارتش اندونزی منهدم شد - یك هیئت سی نفری سوریه بریاست خالدالعظم عازم مسکو گردید

(مشروح اخبار جهان را در صفحات ۳، ۴، ۱۳ و ۱۵ مطالعه فرمائید)

جریان روز

عوارض سینما

بین شهرداری و وزارت کشور نسبت به تقلیل عوارض سینماها اختلافی ایجاد شده است. وزارت کشور پیشنهادی به هیئت وزرا دائر بر تقلیل عوارض شهرداری از سینماها داده و این پیشنهاد هم تصویب رسیده است. طبق این تصویب نامه سینما هائی که تعهدات خود را طبق آئین‌های مربوطه انجام داده باشند تا یکچهارم عوارض فروش بلیط آنها بخشوده خواهد شد.

همچنین عوارض بلیط های فیلم‌های تربیتی و میهنی تا یك سوم تخفیف پیدا

بقیه در صفحه دوم ستون اول

پایگاه‌های موشك

دفاع از اروپا وارد مرحله تازه‌ای شده است پس از تکمیل موشکهای ۱۵۰۰ میلی «ژوپیتر» و «تور» اکنون امریکا میتواند وارد مرحله ساختمان این موشکها بمقادیر زیاد شود و طبعا موشکهای مزبور در پایگاه های امریکا در ماوراء دریاها بکار خواهد رفت. زیرا برد متوسط این موشکها اجازه نمیدهد که از خاك امریکا بطرف هدف پرتاب شود. برای اینمنظور امریکائیها باید در پی موشکهای ۳۵۰۰ میلی ببالا باشند و فعالیت برای تکمیل «اطلس» و «تیتان» بهمین منظور است.

بقیه در صفحه دوم ستون دوم

مسئله الحاق پیمان بغداد به پیمان آتلانتیك

صبح امروز وزیر خارجه ایران با نکارا رفت - امروز و فردا کنفرانسی مرکب از وزیران خارجه کشورهای مسلمان عضو پیمان بغداد در آنکارا تشکیل میشود. در این کنفرانس پیرامون الحاق پیمان بغداد بپیمان آتلانتیك و وضع فعلی پیمان بغداد مذاکراتی صورت میگیرد

ساعت هفت و بیست دقیقه بامداد امروز آقای دکتر اردلان وزیر امور خارجه باتفاق آقای آرام مدیر کل سیاسی وزارت امور خارجه با هواپیمای شرکت آل ایتالیا عازم آنکارا شدند.

از مسافرت وزیر امور خارجه تا یکساعت بعد از ظهر دیروز هیچوجه صحبتی در میان نبود ولی ناگهان وزیر امور خارجه تصمیم به مسافرت بآنکارا گرفت در فرودگاه سفرای کبار ترکیه و پاکستان، معاون وزارت خارجه از آقای دکتر اردلان مشایعت کردند.

علت مسافرت

بطوریکه خبرنگار ما کسب اطلاع کرده است علت مسافرت وزیر امور خارجه و مدیر کل سیاسی وزارت خارجه بآنکارا شرکت در جلسات وزرای خارجه کشور های مسلمان عضو پیمان بغداد میباشد.

این کنفرانس امروز و فردا بریاست عدنان مندرس نخست وزیر ترکیه در آنکارا تشکیل میشود. بقرار اطلاع پیشنهاد تشکیل چنین جلسه‌ای در آنکارا از طرف دولت پاکستان بکشورهای مسلمان عضو پیمان تسلیم شده بود و ظاهرا تا آخرین ساعت اداری دیروز

بقیه در صفحه سیزدهم

سفرای کبار ترکیه و پاکستان در فرودگاه بوزیر امور خارجه سفر بخیر گفتند

ملتزمین شاهنشاه در مسافرت لبنان

بطوریکه کسب اطلاع شده است علاوه بر آقای دکتر اردلان وزیر امور خارجه که در التزام شاهنشاه به لبنان خواهند رفت، آقای قراگزلو رئیس کل تشریفات دربار شاهنشاهی، تیمسار سرتیپ نصیری فرمانده گارد سلطنتی، آقای محمد اکبر بکی از روسای تشریفات دربار، چند نفر از آجودانهای لشکری و کشوری و همچنین با نوان علم و بزدان پناه ندیمه‌های علیاحضرت ملکه ثریا مسافرت شاهنشاه و علیاحضرت ملکه ثریا پهلوی بامداد روز دوشنبه صورت خواهد گرفت و باحتمال قوی آقای عبدالرحمن عدره سفیر کبیر لبنان در تهران نیز در التزام اعلیحضرتین خواهد بود.

قرار است فردا اعلامیه دربار شاهنشاهی در پیرامون مسافرت اعلیحضرتین به لبنان صادر شود.

اطلاعیه وزارت گمرکات درباره

خرید برنج شمال

امروز وزارت گمرکات و انحصارات طی اطلاعیه ای اعلام کرد که اخیراً شایعاتی درباره عدم موفقیت نمایندگان وزارت گمرکات نسبت بخرید برنج پخش شده که عاری از حقیقت میباشد و اعلام میشود که طبق قرارداد منعقده بین اداره کل قند و شکر و بازرگانی شوروی مقرر است در قبال تحویل ۳۵ هزار تن برنج چمپا بیست و دو هزار و پانصد تن شکر از شوروی خریداری گردد

چون علاوه بر مقدار فوق ۳۰ هزار تن شکر دیگر بقرار کیلوئی ده ریال و سی و پنج دینار از شوروی در مقابل ۲ ریال خریداری شده و در قرارداد معاوضه برنج با شکر پیش بینی گردیده هرگاه محللی تحویل برنج میسر نباشد بهای شکر تحویلی از طرف شوروی بها طبق نرخ بالا احتساب و بریال پرداخت شود. بنابراین موجبی برای عدم موفقیت وزارت گمرکات و انحصارات نبوده و نیست منتها این وزارتخانه از نظر تقویت بنیه مالی کشاورزان برنج کار بدون در نظر گرفتن هیچگونه نفعی برای دستگاه‌های خود کوشش فراوان بکار برد تا حتما برنج خریداری و تحویل نماید و چون برنجهای عرضه شده مورد موافقت نماینده بازرگانی شوروی واقع نگردید و ناسالم بنظر رسید از خرید آنها خودداری و بنمایندگان مربوطه دستور داده شد که برنج سالم و باب صادرات (استاندارد) خریداری و از خرید برنجهای نایاب جداً خودداری کنند

و همچنین دارندگان برنج صادراتی میتوانند برای فروش برنج خود از بازارهای جنوب که اکنون خریدار برنج هستند استفاده کنند.

گزارش به شاهنشاه و صدراعظم

از مذاکرات هیئت اقتصادی آلمان با مقامات ایرانی در گزارش برای تقدیم به شاهنشاه و صدراعظم آلمان تهیه میشود

هیئت اقتصادی آلمان در بهار آینده به ایران باز خواهد گشت

وزیر کشاورزی از رئیس هیئت اقتصادی آلمان خواسته است که نسبت باختمان دوسدورف رضائیه و شیراز اقدام نمایند - هیئت اقتصادی آلمان فردا تهران را ترك میکند

از راست بچپ: آقایان ابتهاج، دکتر کیلهامر سفیر کبیر آلمان و پل لور کیون رئیس هیئت اقتصادی آلمان در ضیافت دیشب سفارت آلمان

هیئت اقتصادی آلمان که دو هفته قبل بتهران آمده بود فردا بکشور خود مراجعت میکند. آقای «دکتر پاول لور کیون» رئیس هیئت مزبور که از دوستان نزدیك صدر اعظم آلمان و از رجال برجسته اقتصادی آنکشور است دیشب یك مجلس مهمانی در سفارت کبرای آلمان ترتیب داده بود که جمعی از آقایان وزیران و نمایندگان مجلسین و رجال اقتصادی و روسای دوایر و موسسات بانکی و صنعتی و مدیران روزنامه‌ها در آن حضور بهم رسانده بودند

آقای دکتر لور کیون و آقای دکتر کیلهامر سفیر کبیر آلمان در کنار در ورودی سالن بزرگ سفارت ایستاده و به

بقیه در صفحه پانزدهم

انتخابات اطاق بازرگانی

تشدید فعالیت‌ها - احتمال ائتلاف دسته‌های مختلط - کاندیداهای جدید عضویت چه کسانی هستند؟

از روز شنبه آینده انتخابات ششمین دوره اطاق بازرگانی تهران شروع میگردد و همانطوریکه قبلا اطلاع داده‌ایم فعالیتهای شدیدی برای انتخاب اعضای جدید اطاق از طرف بازرگانان صورت می گیرد.

در ملاقاتی که خبرنگار ما امروز با آقای ابوالحسن صادقی رئیس اطاق بازرگانی و رئیس بانك پارس بعمل آورد وی در این زمینه گفت چون قانون ادوره سه ساله هیئت مدیره اطاق تجارت در پنجم اسفند ماه منقضی میگردد طبق قانون سه ماه قبل از پایان هر دوره انتخابات اعضای اطاق میشود بنابراین از پنجم آذرماه مقدمات انتخابات جدید فراهم گردید و پس از تعیین اعضای هیئت نظارت روزهای شنبه و یکشنبه و دوشنبه ۲۳- ۲۴ و ۲۵ آذرماه برای اخذ رای تعیین گردید

بقیه در صفحه سیزدهم

مستاجرین قانونی

مستاجرین فعلی مستاجر قانونی در سراسر کشور شناخته خواهند شد

اختلاف مالك و مستاجر باید در محاکم دادگستری طرح و با حکمیت حل شود

مستاجرین محل کسب و پیشه بانگرانی در انتظار تنظیم لایحه جدید میباشند - اظهارات کفیل دادگستری و رئیس اداره حقوقی دادگستری و نمایندگان اصناف

مجلسی

موضوع تنظیم لایحه رفع اختلاف مالك و مستاجر همچنان مورد توجه خاص عموم مستاجرین خصوص مستاجرین محل کسب و پیشه است و این قبیل مستاجرین همه روزه این موضوع را بانگرانی و علاقمندی خاصی دنبال میکنند و مرتبا خود را در اینباره جهت مقامات نظرات صلاحیتدار ارسال میدارند.

مراجعه مستاجرین

عصر دیروز عده‌ای از مستاجرین خیابان سعدی و نادری باداره اطلاعات مراجعه کرده پیرامون نارسائی و نقائص آئین نامه فعلی مطالبی اظهار داشته از جمله گفتند:

«ساختمانهائیکه از سال ۱۳۲۴ ببعد در تهران ساخته شده مانند «خیابان نادری و سعدی» با دریافت سرقفلی‌های سنگین مستاجرین واگذار میشود و پس از اجاره کافی است که مالك ببهانه احتیاج شخصی آنرا تخلیه کند و یا بصورت ظاهر شرکتی تشکیل دهد که دو درصد سرمایه آن را شخصا گذاشته باشد و بدین بهانه محل را تخلیه کند. این یك نمونه از نارسائی آئین نامه فعلی است.

مستاجرین مزبور گفته شد: در کمیسیونی که روز شنبه گذشته بنا بدعوت آقای مجلسی کفیل دادگستری تشکیل گردید نظریات رئیس شورای عالی اصناف مورد توجه قرار گرفته و بقرار اطلاع لایحه جدید با رعایت این نظرات تهیه و تنظیم خواهد شد.

اظهارات رئیس شورای عالی اصناف

امروز خبرنگار ما با آقای کوشافر رئیس شورایعالی اصناف نیز تماس گرفت

بقیه در صفحه سیزدهم

اخبار کارمندان دولت

شهرداری مابه‌التفاوت اشتباه محاسبه حقوق کارمندان خود را پرداخت میکند

تا چند روز دیگر کارمندان شهرداری مابه‌التفاوت اشتباه محاسبه را از اول سال جاری دریافت مینمایند

خبرهای مربوط بکارمندان دولت را در صفحه پانزدهم مطالعه فرمائید

شیخ نشین‌های خلیج فارس و نفت

مجله المصور می نویسد: ما نمیدانیم ایران در لیست دوستان ماست یا دشمنان ما؟

قاهره - دبیرخانه اتحادیه عرب اعلام داشت که شیخ نشین‌های بحرین کویت و قطر موافقت کرده‌اند که از این پس در کارهای اتحادیه عرب مربوط بمسائل نفتی شرکت خواهند کرد.

دبیرخانه جامعه عرب اضافه میکند که پس از مسافرت اخیر سلمان مدیر شعبه نفت در دبیرخانه اتحادیه شیخ نشین‌های مزبور این امر موافقت کردند و باین ترتیب نمایندگان این کشورها در کنفرانس نفتی اتحادیه عرب که قرار است در اوایل سال ۱۹۵۸ در قاهره تشکیل شود شرکت خواهند نمود

در این کنفرانس مسئله وحدت سیاست کشورهای عربی مورد بررسی قرار خواهد گرفت (خبرگزاری فرانسه)

مندرجات المصور

مجله هفتگی المصور چاپ قاهره چنین نوشته است:

در گزارشی از گزارشهای اداره قطع روابط با اسرائیل و جامعه عرب خواندیم که دولت ایران حاضر نشد که بشرکت نفت که نفت آبادان را استخراج میکند اجازه بدهد نفت ایران را باسرائیل بفرستد این اقدام دولت ایران قابل ستایش است و باعث شد که تصفیه خانه اسرائیل در حیفا تعطیل گردد.

آنگاه در میان مطبوعات آمریکائی مقاله‌ای در روزنامه «میامی هرالد» بقلم خبرنگار خود در بیروت جرج ویلر خواندیم که در آن نوشته بود نفت آبادان را فتکشهای آمریکائی که پرچم لیبریا بر فراز آن در اهتزاز است باسرائیل میفرستند

بقیه در صفحه سیزدهم

عزیمت هیئت اقتصادی ایران بفرانسه

صبح امروز هیئت اقتصادی ایران برای انعقاد یك قرارداد بازرگانی با فرانسه بپاریس عزیمت کرد.

در عکس بالا از راست بچپ آقای مهدی سمیعی - دکتر غفاری و رکن‌الدین آشتیانی در فرودگاه مهرآباد دیده میشوند.

تقاضای اعدام برای خسرو روزبه

فردا ادعانامه دادستان ارتش علیه روزبه تسلیم دادگاه میشود

خسرو روزبه در بازپرسی مطالب مهمی افشاء کرده است

خبر شماره گذشته ما در پیرامون پایان بازپرسی از خسرو روزبه امروز بوسیله مقامات دادستانی ارتش مورد تائید قرار گرفت.

بقرار اطلاع آقای سرهنگ وزیری بازپرس دادستانی ارتش ضمن تحقیقاتیکه از خسرو روزبه نموده مطالب مهمی از او بدست آورده است.

در قراریکه بازپرس علیه وی صادر کرده اهم اتهام او مربوط بشرکت در سازمان نظامی حزب منحله توده میباشد. و باینجهت بازپرس در قرار خود همان مجازاتی را که برای روسای این سازمان تقاضا شده بود خواستار شده است و باین ترتیب در یك مورد تقاضای مجازات اعدام کرده است

صدور ادعانامه

بطوریکه کسب اطلاع شده است تیمسار سرلشکر آزموده دادستان ارتش چند روز است که مشغول صدور ادعانامه علیه روزبه شده است و این ادعانامه فردا تسلیم دادگاه خواهد شد. گفته میشود که دادستان ارتش همان مجازاتی را که بازپرس برای روزبه تقاضا کرده مورد تایید قرار خواهد داد

مصاحبه جالب

امروز گفته میشد که مسلما مصاحبه‌ای که روز چهارشنبه آینده دادستان ارتش درباره روزبه بعمل خواهد آورد حاوی مطالب بسیار جالب میباشد، زیرا با توجه به طولانی شدن مدت بازپرسی از روزبه میتوان گفت که وی مطالب مهمی را افشاء نموده و تیمسار سرلشکر آزموده دادستان ارتش در مصاحبه روز چهارشنبه خود باین مطالب مهم اشاره خواهد کرد.

بقرار اطلاع خسرو روزبه ضمن افشای کلیه اسرار حزب منحله توده تقاضا کرده است که از پیشگاه همایونی برای او تقاضای عفو شود.

جشن پنجاهمین سال صنعت نفت

بهره برداری از لوله اهواز - تهران آغاز شده ولی افتتاح رسمی آن در اسفند ماه بوسیله شاهنشاه صورت میگیرد - مذاکرات تهران - آنکارا قطع نشده و مدیران شرکت ملی نفت پس از پایان کارهای ضروری خود در تهران بآنکارا خواهند رفت - برای شرکت در جشن نفت از کلیه دانشمندان جهان دعوت میشود

هیئت جدیدی از کارشناسان ایتالیائی برای شروع مطالعات مقدماتی در آبهای ساحلی ایران وارد میشود

لوله کشی قم اسکندرون

رئیس هیئت مدیره شرکت ملی نفت امشب در جواب سئوالی که خبرنگار ما در باره مذاکرات مربوط به لوله کشی قم - اسکندرون از ایشان کرد گفت بازگشت سه نفر از آقایان مدیران شرکت ملی نفت را در آنکارا نباید دلیل قطع یا توقف مذاکرات دانست بلکه همانطور که در اعلامیه شرکت ملی نفت متذکر شده بودیم چون بعلت تکمیل غیبت این آقایان از تهران بعضی از کارهای جاری و ضروری عقب افتاده بود و مخصوصا برای تنظیم بودجه سال آینده شرکت حضور آقایان در تهران ضرورت داشت لذا بتهران آمدند و اینك هم تماس ما با دولت ترکیه برقرار است و در موارد لازم بوسیله مکاتبه با یکدیگر تماس داریم آقای انتظام در باره مشابهه تفسیر بندر اسکندرون گفت در موافقتنامه ایکه بطور مقدماتی تهیه شده است هیچوقت ذکر بندر خاصی نشده است ولی از آنجائیکه بندر اسکندرون مجهزترین و نزدیکترین بندر ترکیه در مدیترانه است لذا نام این بندر برای لوله کشی نفت بیشتر برده میشود.

در خصوص استفاده دولت ترکیه از خط لوله قم - اسکندرون آقای انتظام گفت حق تقدم برای استفاده از این لوله با ایران است ولی در صورتیکه از حوزه نفتی قم مواد نفتی بمقدار ظرفیت لوله فرستاده نشود دولت ترکیه اجازه خواهد داشت چنانچه در مسیر خط لوله معادن نفت استخراج نماید از این لوله استفاده کند.

درباره هزینه احداث خط لوله آقای انتظام گفت کمپانی آلن هیچوقت نگفته است که تمام هزینه لوله کشی را شما خواهید پرداخت بلکه همانطور که در اعلامیه صادره هم ذکر شده است کمپانی آلن برای جلب همکاری سرمایه‌داران دیگر نیز اقدام خواهد کرد چون این موضوع مسلم است که تهیه و پرداخت مبلغ عظیم یا صد میلیون دلار از عهده هر موسسه و کمپانی خارج است.

عبدالله انتظام

آقای عبدالله انتظام رئیس هیئت مدیره شرکت ملی نفت ایران صبح امروز طی مصاحبه‌ای اطلاعاتی پیرامون کارهای جاری شرکت ملی نفت در اختیار خبرنگار ما گذاشت

رسیدگی به پیشنهادات

درباره پیشنهادات کمپانیهای خارجی برای اکتشاف و استخراج نفت در بخشهای یک و سه و چهار آزاد کشور آقای انتظام گفت برای بخش یك در حدود سی کمپانی خارجی مراجعه و پرسشنامه دریافت داشته اند و در مورد بخشهای سه و چهار هنوز اطلاعی ندارم که چند کمپانی مراجعه کرده اند در حال حاضر باید بگویم که تکلیف نهائی

بقیه در صفحه چهاردهم

وزیر مختار جدید ایران در لندن

آقای غلامعلی وحید مازندرانی رئیس اداره چهارم سیاسی وزارت امور خارجه بسمت وزیر مختار در سفارت کبرای ایران در لندن منصوب و بزودی عازم انگلستان خواهد شد

شرکت زمزم
PEPSI-COLA
پپسی کولا
آ-۲۹۰۳۸ ۲-۲

چای جهان
۳۵۲
۱۵۱

مژده مژده
ولدآباد بزرگ کج قطعات کوچك و بزرگ
برای فروش حاضر میشود
آ-۲۰۳۴۹ ۱-۳

تذکر و تصحیح

چون در شماره دیروز (یکشنبه ۱۷ آذر) ترتیب ستون های پاورقی دوسر نوشت بعلل فنی مختل شده بود قسمت دوازدهم آن امروز مجددا بنظر خوانندگان محترم میرسد.

اعلامیه
بنام خداوند توانا
در تحت توجهات بندگان اعلیحضرت همایون شاهنشاهی
بمناسبت روز فرخنده بیست و یك آذر که عید بزرگ و روز سرور عمومی ملت کهن سال ایران عزیز است از طرف جمعیت آذربایجان در روز چهارشنبه ۲۰ آذر ۳۶ از ساعت ۵ تا ۷ بعد از ظهر جشنی برای زنده نگاهداشتن این روز تاریخی در پارك شهر منعقد خواهد شد.
بدیهی است که عموم هم‌میهنان گرامی با تشریف فرمائی خود عظمت و بزرگی این عید ملی فراموش نشدنی را در قلوب ایرانیان ثابت خواهند کرد.
پاینده ایران
ابراهیم حکیمی (حکیم الملك)
ورود از در شرقی پارك خیابان خیام
آ-۲۰۰۴۷-۳-۳

عوارض سینما

بقیه ازصفحه اول

میکند شهر داری نسبت بتقلیل عوارض ازسینماها اعتراض کرده است• مقامات شهرداری میگویند مردم از شهرداری توقع دارند وما نمیتوانیم توقعات مردم را برآورده کنیم مگر اینکه عوارض بگیریم اگر بخواهند عوارض شهرداری راکم کنند نارضایتی مردم زیاد خواهد شد.

لابد دراینکه وزارت کشور نسبت به تقلیل عوارض سینماها پیشنهادی کرده وتصویب نامه‌ای ازطرف هیئت وزرا صادر شده فلسفه‌ای در کار بوده است.

شاید نرخ عوارض زیاد است وبرای سینما صرف نمیکند وازطرف دیگر حتما وزارت کشور در این تقلیل مصالح شهرداری راهم درنظر گرفته است والا اگر واقعا چرخ شهرداری از تقلیل عوارض سینماها از گردش میافتاد وشهرداری از ادامه خدمات عام المنفعه باز میماند حتما وزارت کشور که فعلا در غیاب انجمن شهر قائم مقام آنست چنین پیشنهادی نمیداد

بهرحال آنچه که مسلم است اینست که ما نمیدانیم اصولا این عوارض بر چه ماخذی تعیین شده و تا کجا مصالح صاحبان سینماها و شهرداری ومردم در نظر گرفته شده است

ما نمیدانیم واقعا آیا باوجود این عوارض در نرخ فعلی صاحبان سینماها حاضر رمیکنند یا نفع میبرند وآلبته این مسائلی است که مربوط بشهرداری ودستگاههای مالیاتی مملکت است. اما آنچه را که ما باید بدانیم کارهای شهرداری است، ما باید بدانیم که شهرداری چقدر درآمد دارد و این درآمد را چگونه خرج میکند چون مستقیم یا غیر مستقیم همه پولهائی که شهرداری وصول میکند ازجیب مردم خارج میشود.

ما باید بدانیم این امور عام المنفعه‌ای که شهرداری برای مردم انجام می‌دهد کدام است وچگونه مردم از این امور منتفع میشوند ؟

ما باید بدانیم که آیا مجموع مبالغی که شهرداری ازطرق مختلف عوارض جمع میکند همه‌اش در امور عام المنفعه خرج میشود یا نه .آیا شهرداری مطابق درآمدش ومطابق پولی که ازمردم این شهر جمع می کند برای شهر وسکنه آن خرج مینماید یا نه؟

این هامسائلی است که مردم باید بدانند زیرا مردم موقعی بطیب خاطر مالیات وعوارض میدهند که نتیجهٔ آنرا باچشم خود ببینند .درباره همین سینما هاصحبت میکنیم• شهرداری میگوید که عوارضی که فعلا از بلیط سینما گرفته میشود مربوط باصل قیمت نیست بلکه قیمت بلیطها باپیشنهاد شهرداری افزایش یافت وشهرداری ازقیمت افزایش یافته عوارض گرفت واگر بخواهیم عوارض را تقلیل دهیم مثل اینست که پول شهرداری راکه ازمردم دریافت می‌شود بصاحبان سینماها وفیلمها بدهیم .

ما میپرسیم وقتی شهرداری قیمت بلیطرا بضرر مردم افزایش داد آیا هیچ قدمی در رامرفاه حال مردم درسینماها برداشت؟ نظارتی برقرار کرد وبا ازافزایش درآمدی که از این راه بدست آورد خدمت وکاری برای مردم انجام داد یا نه ؟

البته همانطور که سهلترین راه برای اصلاح یك کار اصلا انجام ندادن آن کار است آسانترین راه برای افزایش درآمد هم همین افزایش نرخ عوارض است چون بدون دردسر ومعطلی وبدون احتیاج به نقشه و مطالعه یکباره جمع درآمد را بمیزان زیادی افزایش میدهد. اما درقبال آن و برای اینکه بقول شهرداری نارضایتی مردم زیاد نشود باید وجوه مردم را برای مردم خرج کرد. خلاصه عقیده ما اینست که اگر عوارض تقلیل مییابد درعوض باید صاحبان سینماها درمرتب کردن سالن های سینما، گرتمیز نگهداشتن آنها درراحتی ورفاه تماشاچی ها کوشش نمایند از طرف دیگر اصولا درتعیین قیمت بلیطها وعوارض آن وبالاخره درآمد سینماها باید مطالعه اساسی شود وقیمت بلیط طبق قاعده صحیحی تعیین گردد. شهرداری میگوید درموضع فعلی سینما حاضر رنمیکنند وباینجهت تقلیل عوارض کارغلطی است. صاحبان سینماها میگویند که ضرر میکنند وگویا هیئت دولت باتصمیم اخیر خود قول صاحبان سینما ها را قبول کرده است . درتصویب نامه عوارض فیلم های تربیتی و میهنی تا یك سوم تقلیل یافته است بعقیده ما این کار بجائی است که بدین وسیله ورود و رواج این قبیل فیلم ها تشویق شود . همان قدر که یك فیلم بد برای روحیه مردم خطرناك است یك فیلم خوب تربیتی وآموزشی نتایج سیار نیکوئی دارد واگر ازین فیلمها عوارض کمتری گرفته شود رواج بیشتری خواهد یافت .

پایگاههای موشك

بقیه ازصفحه اول

موشکهای ژوپیتر وتور که ازطرف نیرو های زمینی وهوائی امریکا ساخته شده، در واقع موشکهای خارج ازامریکاست وبهمین دلیل مسائلی پیش آورده است که صرفا مربوط بروابط امریکا ومتحدین آن کشور وهمچنین اوضاع داخلی ودولتهای مزبور است •

درمیان متحدین آمریکا وپایگاههای آن کشور، کشورهای اروپائی ازهر نظر مقام اول را دارند، اروپای غربی نخستین میدان جنك سوم وقطعی ترین میدانهاست. عمده قوای بلوك غربی درهمین ناحیه متمرکز شده وضمنا پایگاه های اروپای غربی نزدیك ترین پایگاه به خاك اصلی شوروی است.

طبعا آمریکا باید دررتبه اول متحدین اروپائی خودرا باموشکهای بردمتوسط مجهز سازد ونخستین واحدهای امریکائی که باموشك های ۱۵۰۰ میلی مسلح خواهند شد ازوما یادگانهای امریکائی مقیم اروپای غربی خواهند بود. این تصمیم بهمراه ایجاد انبارهای مهمات اتمی دراروپا ،دول اروپائی رابرسر دوراهی قرار داده است.

اروپا پیش ازاین تصمیمات هم میدان جنك اتمی وموشکی بود ودرصورت وقوع جنك هیچ کشور اروپای غربی نمیتوانست از آسیب آن درپناه بماند• بااینهمه افکار عمومی اروپا هنوز بافکر داشتن تسلیحات اتمی وموشکی مانوس نشده است•

اروپائیها می پندارند که داشتن یا نداشتن موشك درسر نوشت آنها موثر خواهد بود• تهدیدات شوروی نیزدر بوجود آمدن این حالت بی اثر نبوده است•

بنظر اروپائی ها استقرار پایگاههای موشك وانبارهای اتمی دراروپا، وضع آنها رانکلی یکسره خواهد کرد و دراین هم تردیدی نیست ، پس ازتاسیس پایگاه های موشك چه شوروی وچه دول اروپای غربی دربرابر یکدیگر وضع مشخصی خواهند داشت: یا صلح یا جنك کلی.

علاوه براین تحول که دروضع نظامی سازمان آتلانتیك بوجود آمده، مسائل سیاسی تازه‌ای را مطرح کرده است : موضوع اتخاذ تصمیم درباره استعمال سلاحهای جدید وتعیین مقامی که باید فرمان آتش بدهد. خود این مسئله با حاکمیت دول اروپائی بستگی پیدا می کند واساسا این فکر را پیش می آورد که آیا بهتر نیست دول آتلانتیك قبل از اتخاذ تصمیمات مهم بایکدیگر مشورت کنند وآیا بهتر نیست اتحاد به آتلانتیك واحد سیاسی ونظامی کاملی را تشکیل دهد؟

درمیان متحدین آمریکا، انگلستان از همه برای قبول موشکهای بردمتوسط وسلاح های اتمی آماده تراست. انگلیسها خود بمبهای اتمی وهیدروژنی ویروی هوائی استراتژیك دارند ودرعرصه ساختمان موشکها نیز قدمهائی برداشته‌اند• ازنیرو از لحاظ افکار عمومی کشور خود کمتر نگرانی دارند ومیتوانند براساس متساویتری سلاح های آمریکائی را بپذیرند•

ولی درسایر کشورهای اروپائی خصوصاً المان ودانمارك ونروژ وناحدودی ایتالیا تاسیس پایگاههای موشکی اشکالات بیشتری ایجاد میکند• دراین کشورها عناصر سوسیالیست وکمونیست با این گونه اقدامات مخالفت دارند• علاوه براین مقتضیاتی ازقبیل وجود دو کشو آلمان در مورد آلمان غربی ونزدیکی پایگاههای مقدم شوروی درمورد نروژ ودانمارك کار را دشوارتر میسازد.

وزیر دفاع آمریکا درلندن موفق شده است مقدمات تاسیس چهار پایگاه پرتاب موشك را درانگلستان فراهم سازد . در جلسهٔ شورای آتلانتیك این موضوع با سایر دول اروپائی نیز در میان گذاشته خواهد شد. آمریکائیها اعلام داشته‌اند که باهر دولتی که مایل باستفاده ازموشکهای برد متوسط باشد وارد مذاکره خواهند شد وقراردادهای دو- جانبه دراین مورد منعقد خواهند کرد.

نظر به مشکلاتی که ذکر آن رفت تصور نمیرود کار تاسیس پایگاههای موشك در سراسر اروپای غربی ضمن جلسه آینده شورای اتلانتیك حل شود . این امر احتیاج به مقدمات بیشتری دارد ودر رتبه اول باید به تحویل موشکهای متوسط (تا ۸۰۰ میل) اقدام کرد• ازاین گذشته مسئله ایجاد انبارهای اتمی دراروپا در پیش است•

وخود این موضوع نیز باآرزوی بعضی دول اروپائی- مقدم برهمه فرانسه دائر براینکه وارد « کلوب اتمی » شوند وخود بساختن بمبهای اتمی بپردازند سنگر وتصادم دارد.

تاهنگامی که آزمایش موشکهای ۵۵۰۰ میلی اطلس و تیتان تنحو موفقیت آمیز انجام نگیرد ، مسئله دفاع اروپای غربی ودنیای غرب ازابهام خارج نخواهد شد. تنها درآنزمان است که امریکا می تواند تمام استراتژی خود را چه درسیاست وچه درامور نظامی ازنو ارزیابی کند

خانواده های محترم تهران

توجه فرمائید

مثل همیشه برای تهیه مایحتاج پوشاکی زمستانی خود واطفالتان بفروشگاههای جنرال مد رجوع کنید

خیابان سعدی ولاله‌زار کوچه برلن

ساعات کار: تمام روز از ۸ ونیم صبح الی ۸ بعداز ظهر

آ_۲۹۱۴۸ (۱) «کانون طوطی»

هوالحی الذی لایموت

بانهایت تأسف ضیاع الیم وفقدان عظیم مرحوم علیین مقام **آیت اله حاج میر سیدحسن روضاتی (چهارسوقی)** اعلی المقامه که از مراجع بزرگ روحانی وپیشوایان مبرز دینی بوده ودراصفهان داعی حق را لبیك اجابت فرموده اند باطلاع عموم مسلمین ومتدینین میرساند وبرای ترویج شعائر اسلامی و ترویج روح آن عالم بزرگ ازساعت سه تا پنج بعدازظهر روز سه‌شنبه ۱۸ جمادی الاولی مطابق با ۱۹ آذرماه جاری مجلس ختمی درمسجد سلطانی (شاه) منعقد میباشد البته عموم روحانیون محترم وسایر طبقات مکرم شرکت خواهند فرمود.

الاحقر محمد الموسوی البهبهانی عفی عنه - سیدحسن امامی (امام جمعه تهران) - الاحقر بهاءالدین نوری - الاحقر عبداله بن مسیح الطهرانی - مهدی مشیر فاطمی (عمادالسلطنه) - حسام الدین دولت آبادی - عیسی امیر نیرومند - دکتر مشیر فاطمی - محمد باقر برومند

درگذشت مرحوم آیت اله روضاتی رابجامعه روحانیت وعموم بازماندگان آنمرحوم تسلیت میدهیم آ_۲۰۲۲۵

با نهایت تاسف فوت ناگهانی **آقای علی کاویانی کارمند** بوفه رستورانهای راه آهن را باطلاع دوستان وآشنایان میرساند مجلس ختم مردانه روز سه‌شنبه ۱۹ آذرماه از ساعت ۹ صبح درمسجد ایروانی (خیابان امیریه چهارراه مختاری جنب کوچه ثقفی) منعقد است برای شادی روح آنمرحوم شرکت فرموده خانواده‌اش را تسلی وقرین منت خود سازید•

ازطرف امور بوفه‌ها پیمانکاران و کارمندان بوفه رستورانهای راه آهن: شجاع الدین معینی - هاشم نراقی عبدالعلی شیرزاد - محمد آبیاری - حسین بهزاد - حسن آبیاری - حسن معلم آ_۲۰۲۲۹

بازماندگان آنمرحوم تسلیت میدهیم

بانهایت تاسف درگذشت **حاج محمدعلی تهرانی** (فرج اله) رابه اطلاع دوستان وفامیل میرساند مجلس ترحیم روز سه‌شنبه نوزدهم آذر ازساعت ۹ الی یازده صبح درمسجد امامزاده یحیی ومجلس ختم زنانه عصر همان روز درمنزل شخصی آنمرحوم (سر تخت کوچه حاج فخرالملك کاشی شماره ۳۴) برقرار میباشد

محمد باقر افشار - محمدصادق افشار - فتح اله افشار سیدشمس الدین شیرازی - رضازرهی - حاج علی اصغر دیبائی حاج عباس حاج محمدرضا تبریزی - عباس افشار حسام الدین شیرازی - حسن مجیدی - اسداله افشار آ_۲۰۲۳۵

بعموم بازماندگان آن مرحوم مصیبت واردرا تسلیت میدهیم

خانواده اهری با کمال احترام باطلاع خویشان و دوستان - میرساند بمناسبت چهلمین روز درگذشت شادروان **بانو عزیز الملوك اهری** مراسم تذکری ازساعت ۱۲ ظهر روز پنجشنبه ۲۱ آذرماه جاری در آرامگاه آن مرحومه درقم قبرستان نو برگذار خواهد بود.

۲_۲ آ_۲۰۱۰۹

تشکر واعتذار

از ذوات محترمی که درمصیبت وارده بخانواده های محمدی وسایر فامیل بذل لطف فرموده وباحضور خود درمجالس ترحیم مسجد صفی رشت و مسجد ارك تهران مارا سرافراز فرموده وبوسیله تلگراف ونامه تسلیت داده‌اند تشکرات صمیمانه خودرا تقدیم وازاینکه بمناسبت تألمات روحی درشرفیابی حضور فرد فرد ذوات محترم تأخیر حاصل شده معذرت طلبیده امید عفو دارم• آ_۲۹۰۹۴ **علی محمدی**

عرض تشکر

ازکلیهٔ خویشاوندان ودوستان وآشنایان که در مراسم تشییع و مجلس تذکر در کرمانشاه وبا درمراسم تدفین در زاویهٔ مقدسهٔ قم شرکت فرموده یا باحضور درمجلس یادبود شب هفتهٔ مادرعزیزم شادروان **ملك‌زاده رنگنه** درتهران سرافرازم فرموده وبا بوسیلهٔ تلگراف ونامه وروز نامه ابراز لطف فرموده‌اند بی‌نهایت سپاسگزارم وبدینوسیله مراتب تشکر و امتنان خود خانواده‌ام را تقدیم میدارم• آ_۲۰۲۲۳ **مهندس مظفر زنگنه**

ازدوستان وسروران ارجمندی که درمصیبت وارده کتبا وتلگرافا ابراز لطف وهمدردی فرمودند صمیمانه تشکر مینمایم واگر تاخیری درشرفیابی رخ دهد پوزش میطلبد . آ_۲۰۲۶۵ **حسنعلی کلانی**

تشکر و معذرت

ضمن اظهار تشکر از کلیه بانوان وآقایانیکه بوسیله جراید وتشریف فرمائی درمصیبت وارده اظهار همدردی فرموده‌اند سلامتی همگی را ازخداوند مسئلت وازتاخیر درعرض تشکر بعلت تألمات روحی معذرت میطلبیم•

آ_۲۰۳۲۷ **سرگرد بافرنور - امیر هوشنك نور**

کلاسهای انگلیسی بامتداصل ٤

شروع دوره زمستانی درشماره ۲ - ۱۵ آذر ۱۵ اسفند

شماره ۱- چهارراه سیدعلی اول خیابان خانقاه

شماره ۲- خیابان شاه بین کاخ بیست متری اول دستان فیروزه تلفن ٤٦٦٩١

آ_۲۰۲۸۱

بچه‌ها وده روز تعطیل

بچه‌ها را دراین ده روز تعطیل بی کار نگذارید

باشگاه بچه‌ها باشگاه تربیتی روش نو برای بچه‌های ٤ تا ۱۲ ساله درتمام ده روز تعطیل زمستانی صبحها از ساعت ۹ تا ۱۲ و عصرها ازساعت ۴٫۵ تا ۸ بعدازظهر برای پذیرائی و نگهداری بچه‌ها بازاست- مطالعه درسها ونوشتن مشقها فیلم تآتر عروسکها پینگ پونگ تیراندازی بازیهای فکری وتفریحی از برنامه‌های این باشگاه است•

نشانی خیابان تخت جمشید اول ابرانشهر شمالی روبروی اصل چهار

مؤسس باشگاه تربیتی روش نو - عباس یمینی شریف

آ_۲۰۲۶۹ ۱_۳

بینوایان

هوگو - دریکهزار و یکصد صفحه بقطع خشتی باگراورهای زیبا

وترجمه کامل باجلد زرکوب دردوجلد منتشر شده‌های دوجلد ۲٤۰ ریال کسانی که جلد اول آنرا بطور جزوه خریداری کرده‌اند میتوانند جلد دوم آنرا از کتاب فروشی ابن سینا وسیروس شاه‌آباد خریداری نمایند - نگاه مطبوعاتی افشاری اول لاله‌زار سرای طاهباز . آ_۲۰۲۳۱

دکتر عباس جناب زاده

دارای گواهینامه ازدانشکده طب فرانسه(امراض مقاربتی ومجاری ادرار و دستگاه تناسلی) خیابان منوچهری مقابل کوچه دبیرستان ژاندارك

آ_۲۸۰٦۲ ٦_۲۰

مطب (سرتیپ) دکتر محمد تهرامی

چهارراه اسکندری - خیابان سپاسان پذیرائی روزها وقات

٤_٥ ۱_۱۹۲۷٥

مجله کانون اقتصاد

شماره ششم منتشر شد

آ_۲۰۰۸۷ ۲_۳

ورود

آقای سیدمحمد رضا شیرنگی که از مالکین ومعاریف گرگان میباشند بتهران وارد ودرمنزل جناب آقای رحیم دادگر نماینده محبوب گرگان اقامت نمودند

آ_۲۸۱۷۸ ۳_۸ خورشید

Dr Scholl's

CLORO - VENT TRADE MARK FOAM INSOLES

کف طبی دکتر شول

رفع کننده بو وعرق پا

درزمستان پا را گرم و درتابستان خنک نگاه میدارد.

کف دکتر شول درپاکت دربسته طلقی ودارای مارك بالاست

چهارراه اسلامبول فردوسی

نمایندگی دکتر شول

آ_۲۸۱۷۸ ۳_۸ خورشید

کلینیك ترك تریاك

تحت نظر بهترین اطباء اروپا دیده دراسرع اوقات بامخارج کم شمارا از اعتیاد به تریاك نجات خواهد داد نشانی خیابان منوچهری جنب داروخانه لئون وروزنامهٔ نغمهٔ دنیا.

آ_۲۸۰٦۲ ٦_۲۰

بدینوسیله فوت مرحوم میرمحسن محمودی کردستانی عضو عالیرتبه وبازنشسته شهربانی کل باطلاع عموم میرساند مجلس ختم آنمرحوم ازطرف شهربانی کل از ساعت ۱۰ تا ۱۲ روز سه‌شنبه نوزدهم آذرماه درمسجد مجدمنعقد میشود .

شهربانی کل کشور آ_۲۰۲٥۹

بدینوسیله فوت مرحوم میرمحسن محمودی کردستانی عضو عالیرتبه شهربانی کل کشور را باطلاع کلیه فامیل ودوستان میرساند مجلس ترحیم آن مرحوم روز سه‌شنبه ۱۹٫۹٫۳٦ ازساعت ۱۰ الی ۱۲ در مسجد مجد منعقد است .

میر محمد تقی معتمدالاشراف - حاج میر فتاح امینی - میر ابوالفتح صدر - سرهنك میر اسماعیل عشقی - سرهنك ستاد میر علی اکبر عشقی - سرهنك ضیاءالدین عشقی - میر موسی مشیری - میر اشرف مشیری - مهندس عبدالعلی مشرفی - سرگرد خلیل ترابی - میر جمال الدین مشیری - سرهنك نورالدین عشقی - میر ابراهیم امجد - میر عماد معتمدهاشمی - محمد اردلان - ناصر مردوخی کردستانی فریدون معتمدهاشمی آ_۲۰۲۷۳

بعموم بازماندگان آنمرحوم مصیبت واردرا تسلیت میدهم

باکمال تاسف فوت بانو **عالیه حجازی** را باطلاع اقوام وآشنایان میرساند مجلس ختم آنمرحومه ازساعت ۳ تا ٥ بعدازظهر روز سه‌شنبه ۱۹ آذرماه درمسجد حاج حسن خیابان شاهپور امتدای خیابان علی برگزار میشود مجلس ختم زنانه همانروز درمنزل آقای علی باقری منعقد است•

خانواده‌های حجازی - باقری - لاجوردی آ_۲۰۲٦٤

بازماندگان آنمرحومه مصیبت واردرا تسلیت میدهیم

انالله وانا الیه راجعون

بدینوسیله فوت والده ابنجانب محمد دیانت راباطلاع دوستان وخویشان میرساند مجلس ترحیم مردانه آنمرحومه روز سه‌شنبه ۱۹ آذرماه ۳٦ ازساعت ۳ الی ٥ بعدازظهر درمسجد میثم واقع در سه راه طرشت خیابان باستان چهارراه نشاط و مجلس زنانه درهمان ساعت درمنزل شخصی واقع درسه راه طرشت جنب میدان رشدیه منعقد خواهد شد

محمد دیانت - حسین راجی - علی مخترع - عبدالله راجی - تراب مخترع - دکتر مخترع - محمد مجتهدی - صادق مخترع - مهدی مخترع - اسد نهضتی

بعموم بازماندگان آنمرحومه مصیبت واردرا تسلیت میدهیم آ_۲۰۲۷۳

بانهایت تأسف فوت ناهنگام شادروان **جواد رجاج‌پور فؤادی** کرمانی را باطلاع عموم دوستان وآشنایان میرساند مجلس ختم مردانه عصر سه شنبه ۱۹ آذر ۱۳۳٦ درمسجد فخرالدوله خیابان فخرآباد ازساعت سه تا پنج بعدازظهر وختم زنانه همان روز عصر درمنزل سرگرد زجاج‌پور واقع درمیدان ژاله (خیابان فرح آباد خیابان مصیب کوی یزدی درب دوم دست راست) برقرار خواهد بود•

اسحق ابراهیمی - سرگرد مهدی زجاج‌پور - افسر فؤادی - فرامرز فؤادی - مهندس جواد خلیلی - محمد علی خلیلی - جواد پارسا - سرگرد مهدی نکوئی - دکتر علینقی شیبانی - فتح‌الله شادانلو - علی اصغر طاهری

بعموم بازماندگان آنمرحوم مصیبت واردرا تسلیت میدهیم آ_۲۰۲۸۹

آگهی های تسلیت

تیمسار سرلشکر قرنی

نویسندگان پولادچهار درودبدودمان آن نیمسار محبوب نثار می کنند

ازسوی نویسندگان - محمد جواد ترتی

جناب آقای نورالدین علامه زاده

درود های مارا دراین مصیبت جانسوز بپذیرید

آ_۲۰۲۰۹ **بدریولاد - محمدجواد - ترتی**

خبر فوت ناگهانی مرحوم جنت مکان آقای قنبرخان چهاردهی بینهایت باعث تاثر وتاسف گردید باقلبی محزون واندوهناك این فاجعه عظیم رابه خانواده‌های محترم چهاردهی - یاورزاده موبدی - سمیعی بخصوص به بانوان ایران سمیعی و احسان چهاردهی وآقایان حاجی اسماعیل خان - فرهادخان - ابراهیم خان چهاردهی وآقای ابوطالب موبدی تسلیت عرض نموده سلامتی وبقای عمر همگی را ازخداوند مسئلت مینمائیم.

ملیحه ذوالنور - سرهنك دوم سیدکاظم ذوالنور

سیدرضا ذوالنور آ_۲۰۱۰٥

مصیبت واردرا بخانواده محترم کازری مخصوصا خانم درخشنده کازری صمیمانه تسلیت میگوئیم. آ_۲۹۰۰٤ **بانوان عمید**

مصیبت واردرا بخانواده محترم زندوکیلی مخصوص جناب آقای دکتر اکبر زندوکیلی تسلیت عرض مینمایم • آ_۲۰٤۱۱ **ترکان دقیق**

باقلبی آکنده ازتاثر وتاسف درگذشت ناگهانی مرحومه مغفوره بانو حریری رابه بازماندگان آنمرحومه تسلیت عرض نموده وبقای عمر آنها را ازخداوند خواهانیم

دوشیزه اقدس جزعیات - بانو آزاد - بانو منیره جزعیات - پری جزعیات - شهین ثابت قدم آ_۲۹۲۲۸

باکمال تاسف وابراز همدردی مصیبت وارده را بدوست ارجمندمان آقای سیدعبدالمجید روح الامینی دانشجوی پزشکی وخانواده محترمشان تسلیت عرض کرده بقاء وسلامت ایشان راازخدای بزرگ مسئلت مینمائیم•

انتظاری - بهاءبزرگی - آذرهوش - فقیهی شیرازی پیرامون مقدم آ_۲۰۲۲۹

جناب آقای دکتر حسین طرفه

مصیبت واردرا ازطرف خود وبانو بجنابعالی تسلیت عرض مینمائیم.

آ_۲۰۱۸۳ **حاجی طوسی - نصرالله مشایخ**

سرکار علیه خانم عصمت ترابی

بایکدنیا تأثر مصیبت واردرا شما وخانواده محترمتان تسلیت عرض مینمائیم

آ_۲۰۱۸۷ **کارکنان دبستان رودابه شماره ٦**

اوخ که چرخ سفله زکژی وخودسری - هرگوهری که یافت زنوع بشرگرفت - درمصیبت وارده بخاندان محترم وجلیل زندوکیلی سهیم بوده واین حادثه مولمه رابرایشان خصوصا دوستان عزیز جنابان آقایان دکتر اکبر زندوکیلی - دکتر جعفر زندوکیلی - دکتر لطفعلی زندوکیلی وسرکار سروان اصغر زندوکیلی تسلیت عرض می کنم. آ_۲۰۱۹٥ **جواد نوبخت**

سرکار سرگرد رجاج‌پور

افسران پیاده دوره عالی دانشگاه نظامی فقدان تاسف آور برادر گرامتان مرحوم جواد رجاج‌پور را بجنابعالی صمیمانه تسلیت عرض کرده بقاء عمر وسعادت جنابعالی وخانواده ارجمند را ازدرگاه خداوند بزرگ خواستارند

آ_۲٤۰۲٥ **فرمانده دانشکده پیاده - سرهنك دوم نورائی**

جناب آقای دکتر اکبر زندوکیلی

مصیبت واردرا شما وخاندان محترمتان تسلیت عرض مینمائیم•

آ_۰۲۳۷۲ **کارورزان بخش جراحی جناب آقای دکتر وثوقی**

مصیبت واردرا بدوست عزیزمان آقای ناصر جمشیدی تسلیت میگوئیم.

احمدخان بیگی - احمدی - گلستانه - دستمالچی - فرهنگی آ_۲۰۲۳۲

سازمان فوتبال باشگاه تاج

باکمال تأثر مصیبت واردرا بخانواده محترم رنجبر بخصوص آقای محمد رنجبر قهرمان محبوب باشگاه تسلیت میگوئند. آ_۲۰۲٤۷

مصیبت واردرا بدوست ارجمندمان جناب آقای دکتر اکبر زندوکیلی تسلیت میگوئیم . آ_۲۹۱٤۰

دکتر قاسمی - دکتر سراجی - دکتر آیت اللهی - دکتر سیار - دکتر طوسی - دکتر ماهرویان - دکتر عباسی

جناب آقای دکتر اکبر زندوکیلی

مصیبت واردرا بخاندان محترم زندوکیلی مخصوصاً حضور محترم آندوست گرامی تسلیت گفته بقای سلامتی شمارا ازخداوند متعال خواهانیم.

آ_۲۰۲٤۹ **مهندس هراتی و بانو**

سرکار سرگرد اسدالله منوچهری راد

افسران پیاده دوره عالی دانشگاه نظامی درگذشت آقای محمد وحید تنکابنی پدر خانم را صمیمانه بجنابعالی تسلیت عرض وسلامت وسعادت خانواده گرامیرا از پیشگاه خداوند جلیل خواهانند . آ_۲۰۲٤٥

فرمانده دانشکده پیاده - سرهنك دوم نورائی

باکمال تاثر وتاسف مصیبت واردرا بخانواده محترم وحید بخصوص بدوست عزیز وارجمندمان آقای دارا وحید تسلیت عرض صبوری وسعادت بازماندگان را ازخدای خواهانیم• آ_۲۰۲٥۷

دانشجویان سال اول دانشکده پزشکی

فوت شادروان قنبرعلی چهاردهی را بازماندگان آنمرحوم خصوصا بآقای حاجی اسماعیل چهاردهی تسلیت عرض مینمایند• آ_۲۰۲۷٥

سرگرد توانگر - محمود توانگر

جناب آقای دکتر جعفر رند وکیلی

مصیبت واردرا بجنابعالی وخانواده محترم تسلیت عرض مینمایم• آ_۲۰۲۸۷ **پروانه قریب**

بقیه آگهیهای ترحیم وتسلیت در صفحه سیزدهم

٤ پایگاه موشك در انگلستان تاسیس میشود

وزیر دفاع آمریکا درباره تحویل موشکهای ۱۵۰۰ میلی در لندن مذاکره میکند

موشکهای ۶۰۰ میلی بارتش آلمان تحویل میشود

لندن- مذاکرات مك‌الروی وزیر دفاع آمریکا که اخیراً بلندن رفته از امروز بامکمیلان نخست‌وزیر وسلوین لوید وزیرامورخارجه انگلستان آغاز شد.

مك‌الروی مذاکرات مك‌میلان و آیزنهاور را ادامه خواهدداد ودولت آمریکا از کنگره اینکشور درخواست خواهد کرد که درقانون اتمی اینکشور تجدیدنظر بعمل آورد تاهمکاری اتمی بین‌دو کشور که‌فعلا ممنوعست ممکن گردد.

یك‌قسمت ازمذاکرات امروزمربوط بواگذاری پایگاه‌های موشك بامریکادرخاك انگلستان بود.

این پایگاهها باموشك‌هائیکه دارای بردمتوسط ۱۵۰۰ میل هستند مجهز خواهندشد.

درباره این پایگاهها باسایر کشور های عضوسازمان دفاعی آتلانتیك شمالی مذاکره بعمل خواهد آمد ودرخاك هر کشوری که‌موافق باشد پایگاههای مزبور دائرخواهد گردید. (رویتر)

پایگاه موشك

لندن - خبرنگار سیاسی روزنامه «ایزرور» اطلاع داد که بین ایالات متحده وبریتانیا درزمینه تاسیس چهارپایگاه پرتاب‌موشك درخاك انگلستان توافق نظرحاصل‌شده است.

مخبرایزرورا ضافه‌میکندابن پایگاهها باموشکهای بالیستیك دوربرد که برد آنها ۱۵۰۰ میل است مجهز خواهند شد.

این پایگاه بوسیله دستگاههای رادار قوی مجهز بوده ودرصورت حمله شوروی خواهندتوانست موشکهای خودراپیش از آنکه‌فشفشه‌های روسی بانگلستان برسند بسوی هدف پرتاب کنند.

هزینه ساختمان پایگاههای مزبور بالغ بر ده‌میلیون دلارخواهدبود وسه‌تای آنها زیر نظارت مقامات انگلیسی ویکی دیگر در کنترول آمریکائیها قرارخواهد داشت.

خبرنگارایزرور درپایان مینویسد طرحی که‌دراین زمینه بین وزیران دفاع ایالات متحده وبریتانیا تهیه‌شده یکنفر انس آینده سران کشورهای آتلانتیك شمالی تسلیم خواهد شد.

تائید خبر

واشنگتن- محافل رسمی دولت آمریکا خبر انعقاد قرارداد بین آمریکاوانگلستان رابرای واگذار کردن تاسیسات پایگاه های پرتاب‌موشکهای بابرد متوسط روز گذشته تائید کردند.

(خبرگزاری فرانسه)

موشك برای ارتش آلمان

بن- دیروز یکی ازسخنگویان دولت آلمان غربی اظهار داشت که نزودی ارتش آلمان باسلاحهای جدید مجهز خواهد شد وموشکهائی بابرد ۶۰۰ میل دراختیار ارتش آلمان قرارخواهد گرفت

پاسخ به‌دول توسعه نیافته:

بروید کمونیست شوید

تاغرب نتواند بدون مردم خاورمیانه زندگی کند نمی‌تواند باآنها زندگی کند

لندن- دیروز جرج کنان سفیر اسبق آمریکادرشوروی اظهارداشت که‌دول غربی باید کشورهای توسعه نیافته‌را که کمك میخواهند آرام سازند این کشورها تهدیدمیکنند درصورتیکه بآنها کمك داده‌نشودازشوروی خواهند گرفت

کشورهای مزبورتهدید میکنند که اگر کمك بآنها نرسد کمونیست خواهند شد.

بروید کمونیست شوید

جوابی که دربرابر این تهدیدات وجود دارداینستکه بروید و کمونیست شوید منافع شما بیش ازمنافع مادرمخاطره قرارخواهد گرفت.

ازاینرو کشورهای غرب بایدازبستگی خودبمنافع و نفت خاورمیانه وکانال سوئز بکاهندنیز رااینهاهمه‌درمنطقه‌ای قرارداردکه‌تحت نفوذ کمونیستها قرار گرفته‌است تاما نتوانیم بدون مردم خاورمیانه زندگی کنیم، مشکل است بتوان باآنها زندگی کرد.» کنان سپس افزود که‌من تردیددارم که‌پیمانهای نظامی دردوران صلح بتواند کشورهای آسیائی راازنفوذ کمونیسم ایمن نگاه‌دارد «از اینرو مابايد درمورد مردم آسیا و آفریقا شیوه‌ای انتخاب کنیم که‌اوضاع راآرام‌سازد وازاقداماتیکه وضع را حاد کند بپرهیزیم تصوراینکه‌میتوان نفوذشوروی‌رادر کشورهای غیر اروپائی آسیا .آفریقاوآسیای جنوب شرقی ندیده گرفت .برخلاف‌واقع بینی‌است

بقیه درصفحه پانزدهم

هامرشولد دراورشلیم

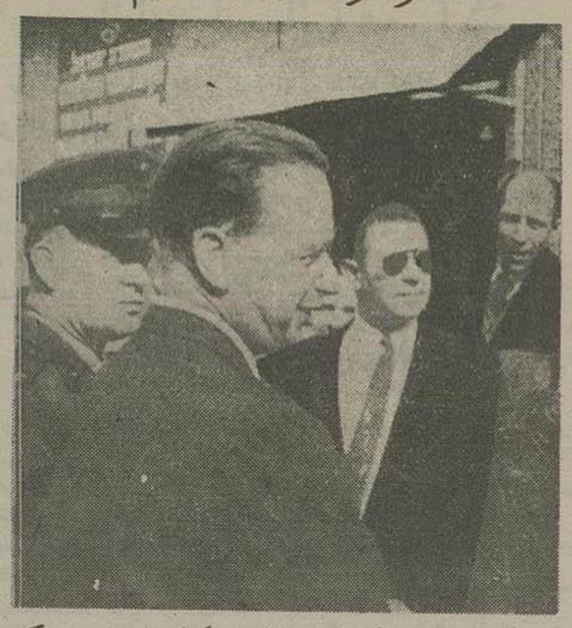

داگ‌هامرشولد دبیر کل‌سازمان ملل‌متحد که‌اخیرا برای‌میانجیگری بین‌اسرائیل و کشورهای‌عربی همسابه‌عازم‌خاورمیانه‌شده بودهنگام ورود در دروازه «مندل‌بوم» واقع‌در اورشلیم‌دیده‌میشود.

درطرف‌چپ‌وی‌سرهنك «بیروت‌لیری» ناظر سازمان‌ملل‌متحددر کمیسیون متارکه جنك وسمت‌راست «الترانتان» مدیر کل‌وزارت‌امورخارجه اسرائیل قرار گرفته‌اند .سرهنك لیری یکی‌ازعوامل‌مسافرت هامرشولدبود.

هفته آزمایش موشك

کیپ‌کاناورال- محافل‌مطلع اظهار میدارند که‌ممکن‌است‌موشك بردمتوسط ژوپیتر روزچهارشنبه‌پرتاب‌شود‌موشك اطلس‌نیز که‌بردآن ۵ هزار میل‌است‌در این هفته آزمایش‌خواهدشدودرنظراست که‌موشکهای‌برد کوتاه‌نیروی‌زمینی و موشك ۱۵۰۰ میلی‌تورلیز مورد آزمایش قرار گیرد .هنوزازموعدپرتاب‌موشك (ژوپیتر-ث) که‌حامل‌ماه‌مصنوعی‌آمریکا خواهد بوداطلاعی‌دردست نیست‌درمورد آزمایش‌مجددموشك‌سه‌مرحله‌وانگارد نیز اخباری انتشارنیافته‌است.

توطئه برضد لبنان

بیروت- بدنبال اعلامیه‌دولت‌مبنی‌بر کشف‌مقداری‌اسلحه قاچاق‌درمقر یك مقام‌خارجی کسب اطلاع‌شد که‌دولت لبنان گروهی‌ازمهاجرین‌سوریه‌واردلبنان را که‌دربیروت‌اقامت‌داشتندباتهام‌شرکت درفعالیتهای ضددولتی اخراج کرده است.

گفته‌میشود که‌اخراج‌شدگان‌درنظر داشتندبه‌توطئه دامنه‌داری برای‌ایجاد بلواوساقط‌ساختن رژیم‌فعلی‌لبنان‌دست زنند.

لیکسن گفت:

امریکا کارخود را بی پرده انجام میدهد

شورویها کارهای مربوط بموشك راپشت پرده انجام دادند ومعلوم‌نیست پس‌ازچندبار آزمایش موفق‌شدند

واشنگتن -دیروز ریچاردنیکسن، معاون ریاست‌جمهوری آمریکا، خطاب بمخبرین‌جرائد گفت: آمریکائیهاباید حالت‌یاس ونومیدی‌خودراهرچه زودتر بکنارگذارند ودراجرای برنامه‌های موشکی کوشاباشند . اجرای‌این‌برنامه هامارااززوسهاجلوخواهدانداخت

صحیح است که ماروز جمعه گذشته درپرتاب قمر مصنوعی موفق‌نشدیم،اما این‌برنامه را طورموفقیت آمیزورضایت‌بخشی‌اجراخواهیم کرد.

برای اجرای‌این برنامه میبایستی تعادل‌خودراازدست ندهیم. مادرآنروز معلومات علمی‌وفنی‌خودمان‌را ازدست نداده‌ایم وظیفه‌ماست که از اشخاصی که‌دراین برنامه‌کارمیکنند پشتیبانی کنیم، میبایستی حالت یأس راکنار گذاشته وبه‌سندآمریکائی‌های واقعی فکر وعمل نمائیم.

برنامه علمی

نیکسن گفت که‌برنامه وانگاردیك برنامه‌علمی است نه‌نظامی.اگر برنامه نظامی بود آنموقع جزء اسرار قرار میگرفت .چون برنامه‌علمی‌بودازتمام جهانیان دعوت کردیم‌تاناظر اشتباهات وموفقیتهای مابباشند واین‌عمل‌بعنوان خدمت علم‌بود.

نیکسن گفت‌من نزمانند بسیاری از آمریکائی هااز گزارشهای‌متعددی که درباره‌عدم‌موفقیت‌پرتاب قمر مصنوعی پخش‌وچاپ گردیده ناراضی‌هستم.

دیروزوزارت‌دفاع آمریکافیلمی‌بطول ۹۰۰ پا، که مربوط به‌پرتاب موشك وانگاردمیباشدبرای‌تماشای‌عموم‌عرضه داشت .

مخبرین،عکاس وفیلمبرداراز کیفیت فیلم تمجید کرده‌اند. فیلم فوق از چگونگی پرتاب‌وانفجارموشك‌وانگارد حکایت میکند.

پشت پرده

نیکسن‌موقع‌صحبت بامخبرین‌جرائد گفت بعقیده من پنهان‌نگهداشتن عملیات‌ما درباره پرتاب‌موشك‌وانگارد زیانش بیشتراز پخش‌اطلاعات‌وگزارش های آن‌میباشد.

آمریکائیها چنین‌کارهائی‌را در زیر پرده ودرتاریکی‌انجام‌نمیدهند.

روسها کار های مربوط بموشك و پرتاب‌قمرمصنوعی‌را درپشت‌پرده انجام دادند و کسی‌نمیداند بعد از چندبار آزمایش‌توانستندبالاخره قمرمصنوعی راآسمان‌پرتاب کنند وسپس توجه جهانیان‌را بموفقیت بهائی‌خودمعطوف بدارند (آسوشیتدپرس)

آگهی بدارندگان سهام

چون‌درفروشگاه فردوسی‌برای‌اشخاصی که‌دارای‌سهام‌درشرکت تعاونی مصرف کارمندان‌دولت میباشندتخفیف قیمت‌درخرید منظور میشود لهذابه اطلاع‌دارندگان‌سهام‌شرکت‌تعاونی مصرف‌کارمندان دولت‌می‌رساند که‌برای دریافت کارت‌شناسائی بادردست داشتن‌برك‌سهام‌ودوقطعه‌عکس ۶ در ٤ ازساعت ۹ تا ۱۲ صبح‌هرروزبدفتر شرکت‌واقع در کوچه‌میرشکارپشت بانك‌ملی‌ایران مراجعه نمایندوضمنابااطلاع‌میرساند که کارتهای سابق که دست سهامداران است‌ازدرجه اعتبار ساقطاست ودارندگان سهام که‌برای خرید بفروشگاه مراجعه‌میکنند بایدقبلاباکارتهای خریدلباس فروشگاه فردوسی به‌شرکت تعاونی مصرف کارمندان‌دولت‌مراجعه نمایندتاپس ازممهورنمودن‌کارت‌مزبور بتوانند ازتخفیفی که‌برای سهامداران‌درنظر گرفته‌شده تابدست‌آمدن کارت شرکت تعاونی‌مصرف کارمندان‌دولت‌استفاده‌نمایند.

هیئت‌مدیره‌شرکت تعاونی مصرف کارمندان‌دولت

آ-۲۹۱۱٤

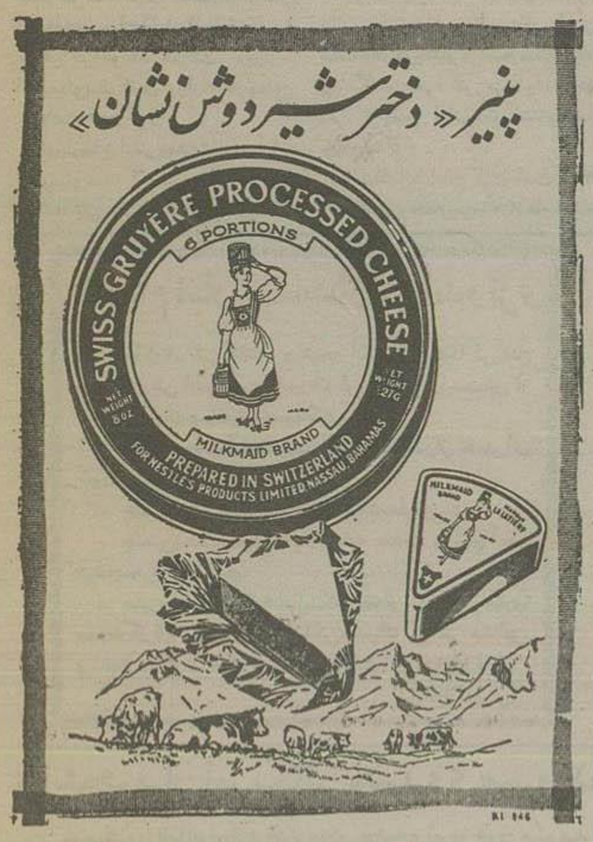

آ-۲۹۱٤۲ طوطی

(۱) آ-۲۶۶۱۰ طوطی

اسپوتنیك دوم برفراز تهران

دومین قمرمصنوعی شوروی قریب‌پاصدبار کره زمین‌را دور زده‌است.

فردا درساعت ۶ وبیست‌وپنج‌دقیقه بامداد بوقت تهران دومین‌قمرمصنوعی ازتهران‌عبورخواهد کردوحرکتش‌ازشرق بطرف‌مغرب خواهدبود.

عابون بهترین وسیله نظافت است ولی اگر چند نفر از یك صابون استفاده نمایند وسیله انتقال میکرب نیز میگردد

صابون بغلی گلبرگ

تنهاصابونی است که هیچگونه خطرانتقال میکرب نداردزیرا بصورت دفترچه تهیه شده وهر برك آن مخصوص شستن‌دست وصورت یکنفراست

مرکزفروش کلیه مغازه‌های‌معتبر- مرکزپخش‌تهران سرای‌چیت‌ساز

تلفن ۲۹٤۵۲ آ-۲۹۰۵۲ «طوطی»

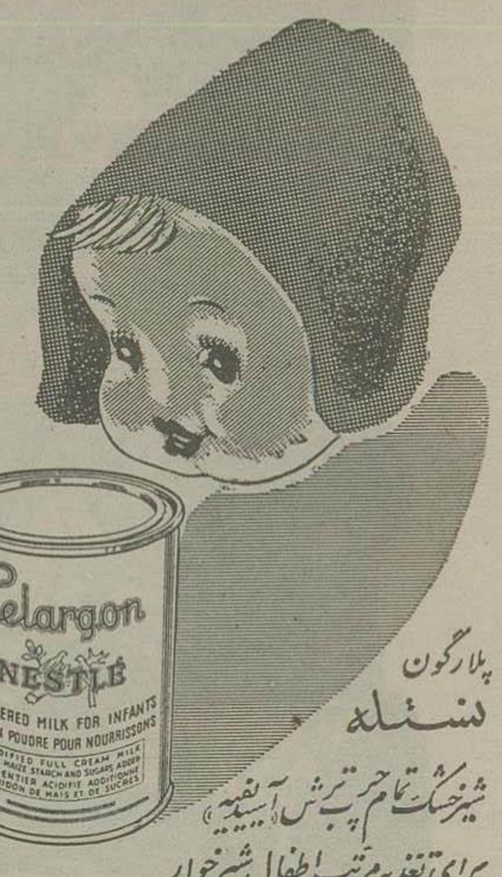

پلارگون
نستله
شیرخشك تمام چرب ترش «آسیدیفیه»
برای تغذیه مرتب اطفال شیرخوار

دقت: قیمت مصرف کننده پلارگون به ۹۷ ریال تقلیل یافت.

قابل توجه پزشکان محترم: فورمول پلارگون جدید حاوی ویتامین آ-ویتامین ب۲-ویتامین د۳- ویتامین پ‌پ- ویتامین ب۱- ویتامین ب۶ وویتامین ث میباشد.

۵-۶ آ-۲۷۱۵۰

نماینده انحصاری زرنگین خیابان نادری پاساژگیو

تلفن ۴۵۷۴۲ (ار شهرستانها نماینده می پذیریم)

آ-۲۸۱۸۵ ۲-۵ «کانون طوطی»

آ-۲۹۰۵٤

کلاه قرمز عالیترین وپرحادثه‌ترین فیلم آلان لاد برنامه آینده سینمادنیا بزرگترین سینمای ایران

برنامه فعلی قاصد فراری - تیرون پاور

آ-۲۹۱۵۰

آخرین هفته نمایش (پرفسور سوسول)

از هفته آینده در تاتر تهران محل سابق سینما البرز نمایش مهیج‌ترین نمایشنامه درام که تاکنون در ایران روی صحنه آمده است بنام «محاکمه ماری دوگان» «فخری اسودی» باشرکت ستاره جدید وزیبای تاتر تهران

آ-۲۸۸٤٤ ۳-۳

نبرد تن‌بتن سربازان اسپانیا ومراکش

اسپانیا ومراکش متقابلا به یکدیگر اعتراض کردند ـ جنك ایفنی به این زودی پایان نخواهد یافت

مادرید ـ دیروز محمدایوب،سفیر مراکش در اسپانیا ضمن یادداشت اعتراضیه‌ای نسبت بتجاوز بآبهای ساحلی مراکش ازطرف ناوگان اسپانیاشدیداً اعتراض کرد وتوجه‌اسپانیارانسبت به نتایج وخیمی که‌این‌عمل دربر خواهد داشت جلب‌نمود.

یادداشت‌فوق‌بعدازاینکه هشت کشتی جنگی‌اسپانیائی‌درآبهای‌ساحلی‌مراکش دیده‌شدند یدولت اسپانیاتسلیم گردید پس‌از تسلیم‌یادداشت سفیر مراکش مدتی‌باوزیر خارجه‌اسپانیامذاکره‌وسپس عازم‌رباط گردید.

دیشب منابع‌موثق اطلاع‌دادند که سربازان‌اسپانیائی‌ازدوموضع مستحکم خوددرناحیه‌ایفنی‌عقب‌نشینی کردند و نواحی‌جنوبی‌ناحیه‌ایفنی ازطرف‌شورشیان مراکشی‌اشغال گردید.

یادداشت متقابل

رباط‌ـ امروزسفیراسپانیاطی یادداشتی بدولت‌مراکش اخطار کرددرصورتیکه ایندولت کمك‌خودرا بشورشیان‌ایفنی ادامه‌دهد، دولت‌اسپانیااقدامات‌لازم‌را بموقع‌اجرا خواهد گذاشت. روزنامه العلم‌مینویسد کفیل وزارت‌خارجه‌این یادداشت‌را رد کرد.

هنوزاوضاع ایفنی‌روشن‌نیست‌روزنامه العلم‌مینویسد که شورشیان بر تمام منطقه‌ایفنی جزشهرسیدی‌ایفنی‌تسلط دارند ولی آرتش‌اسپانیادرمادرید‌اعلامیه ای‌صادر کرده ومدعی شده‌است که مقاومت‌های متشکل‌ازمیان‌رفته‌است واکنون‌نیروهای‌اسپانیامشغول‌زدوخورد بادسته‌های متفرق شورشیان‌هستند.

(آسوشیتدپرس)

جنك‌تن بتن

پاریس ـ دیروزمخبرویژه روزنامه لوژورنال دو دیمانش سوارچاپ‌پاریس ازایفنی‌واقع‌درمراکش‌اسپانیادرساحل غربی‌افریقا گزارش داد که جنگ خونین‌وتن‌بتنی‌بین‌شورشیان‌مراکشی و پانصد نفراز چتربازان اسپانیائی در ناحیه‌تیورزادرجریان‌است. ناحیه‌تیورزا درمحاصره‌شورشیان مراکش‌است که ازآن‌باسرسختی هرچه تمامتر دفاع میکنند. (رویتر)

ادامه خواهد داشت

رباط‌ـ محافل بیطرف نظامی‌در رباط عقیده دارند که‌تصور نمیرودمنازعه ایفنی‌نزودی‌خاتمه‌یابد.

اگرهم‌اسپانیا نتواندباتفوق نیروی نظامی کنترل‌کامل خودرا براین قطعه‌خاك کوچك‌برقرارسازد،شورشیان ازپایگاههای‌مراکش مرتبا‌پاسگاهها ومراکز نظامی ایفنی‌بطورناشناس‌حمله خواهند کرد.

دولت‌اسپانیا اعلام کرده است که ۳ واحداز نیرومندترین‌رزمناوهای‌خودرا بنواحی‌ایفنی‌فرستاده است

(آسوشیتدپرس)

سفیر آمریکا

رباط‌ـ دیروز سفیر آمریکابانخست‌وزیر مراکش‌ملاقات ومذاکره کرد این مذاکرات پس‌ازآنکه‌نخست‌وزیر با مولای‌حسن ولیعهدمراکش‌تماس گرفته بود،بعمل آمد.

موضوع‌مذاکرات معلوم‌نیست.امریکا درمراکش دارای۴پایگاه هوائی‌ویك پایگاه‌دریائیست وپایگاههای‌جدیدی نیز دردست ساختمان‌است.

فکر بیطرفی در آلمان قوت گرفته

موشك‌های شوروی ، بیماری‌آیزنهاور وپیشنهادهای جرج‌کنان آلمانها رانسبت به سیاست‌آدنائر مشکوك ساخته‌است

فرانکفورت‌ـ ریچارداورگان‌مخبر خبرگزاری‌اسوشیتدپرس گزارش‌مهمی دربارموضع آلمان‌غربی انتشارداده‌است.

دراین گزارش مینویسد که درسالهای اول بعدازجنگ‌دوم‌جهانی‌افراد معمولی آلمان غربی علاقه‌ای بحفظ امنیت خودشان‌نمیدادند ولی‌اکنون که سیزده‌سال‌ازتاریخ ختم جنگ‌دوم‌جهانی میگذردوبیشتر جوانانی که‌بعدازجنك عائله‌نداشتند اکنون‌خانواده تشکیل داده‌اندودفاع‌ازآلمان غربی‌برای فرد معمولی‌آلمان معنی‌دیگری‌پیدا کرده است.

بهمین‌جهت‌عده‌ای‌ازمردم‌آلمان‌غربی اکنون‌این‌مسئله‌را پیش کشیده‌اند که آیابااتخاذ وروش‌بیطرفی وضع‌آلمان امن‌تر نخواهدبود؟ عده‌ای نیزازخود میپرسند که آیااتخاذبیطرفی‌یك‌انتحار وخودکشی‌سیاسی‌نیست؟جمعی‌ازآلمانی هاظهارعقیده میکنند که برای رفع محظوریاید کنفرانسی‌ازرهبران‌امریکا وشوروی تشکیل‌شود ومسئله‌آلمان در این کنفرانس موردبررسی قرارگیرد ولی‌البته دراینصورت خودآلمان نیز میبایستی درتعیین‌سرنوشتش‌سهیم‌وشریك باشد.

دکتر ادنائرصدر اعظم‌آلمان غربی همواره معتقدبوده که‌آلمان غربی‌باید درصف کشورهای غربی‌قرارگیرد واز سازمان‌دفاعی‌آتلانتیك‌شمالی پشتیبانی کند.

باوجود آنکه ادنائردر انتخابات اخیرآلمان غربی پیروزبهائی بدست آوردولی باعتبار وشهرت وی لطمه واردآمده‌است.

سه عامل

یکی‌از موضوعاتی که‌باعث‌ایجاداین طرزفکر درآلمان غربی‌شده‌تهیه‌موشك و پرواز قمر مصنوعی ازطرف شورویهاست که‌نشان میدهدشوروی اکنون‌پیش‌از هر موقع‌دیگر نزدیك بآلمان‌است.

موضوع‌دیگر مربوط‌به‌بیماری‌پرزیدنت آیزنهاور میباشد که پس‌ازآن‌آلمانها بسیاست امریکاتوجه‌زیادی‌مبذول نمیدارند عامل‌دیگرپیشنهادهائی است که‌از طرف‌جرج کنان‌سفیر کبیرسابق‌امریکا درمسکوطرح‌شده‌وجنجال بزرگی‌برپا کرده‌است.

کنان‌در یکرشته‌سخنرانی که‌اخیرا درلندن ایراد کرد گفت غرب‌میبایستی درسیاست‌خود نسبت شوروی وآلمان تجدیدنظر کند.

وی پیشنهاد کرد که‌نیروهای‌شوروی وغرب آلمان‌راترك گوید ویك‌منطقه بیطرف‌در اروپای‌مرکزی بوجودآید که‌در آن سلاحهای اتمی موجود نباشد.

این‌پیشنهادها ازطرف‌حزب‌سوسیال دموکرات که رقیب‌حزب‌ادنائر یعنی دموکرات‌مسیحی‌است تائیدشد ودر حال حاضر با وجود آنکه اکثریت مردم آلمان‌غربی طرفدارحکومت ادنائر هستند ولی‌مردم‌ازخودمیپرسند که‌آیا روش‌این‌حکومت صحیح‌است یاغلط؟ (آسوشیتدپرس)

آقاخان بیست‌ویکمین سال‌خودرا جشن‌میگیرد

رهبر اسمعیلیه برنامه‌وسیعی برای بالابردن سطح معلومات پیروان‌خود طرح کرده‌است

لندن‌ـ دیروز آقاخان، رهبرجوان‌فرقه‌اسمعیلیه‌درجهان به‌خبرنگاران جراید گفت وی‌اکنون درباره یك‌برنامه‌وسیع‌تعلیم‌وتربیت که‌بتواند سطح‌معلومات ده‌میلیون‌پیروان‌خودرابه‌پایه‌معلومات مردم کشورهای‌مسیحی برساندمشغول‌مطالعه‌میباشد.

آقاخان‌بعدازیك‌مسافرت دوماهه‌به‌نواحی‌مشرق‌افریقا به‌لندن‌مراجعت کرد.اکثرپیروان فرقه‌اسمعیلیه‌در مشرق‌آفریقامسکن دارند.

آقاخان‌اضافه کرد که‌طی‌این‌مسافرت‌تحت‌تاثیروضع‌زندگی‌سطح‌پائین‌معلومات‌پیروان‌خودقرار گرفته‌ومصمم است‌یك‌برنامه مفید تعلیماتی بموردا‌جرا بگذارد.

آقاخان گفت که‌برنامه تعلیمات برای‌مسیحیان مشرق‌آفریقا ازطرف‌هیئتها وموسسات‌مسیحی‌عملی گردیده‌ولی این‌برنامه‌شامل‌حال‌مسلمین آن‌منطقه‌نگردیده‌است‌ماامیدواربم‌هرچه‌زودتربرنامه‌وسیع‌تعلیم‌وتربیت‌رابرای مسلمین‌آن‌منطقه‌اجرانمائیم

آقاخان‌قراراست‌جشن‌بیست‌ویکمین‌سال‌تولدخودرا درجمعه‌آینده منعقدسازد وی‌مصمم‌است‌دربهارآینده‌به دانشگاه‌هاروارددرآمریکامراجعت کندتاتحصیلات‌خودرا‌بپایان‌رساند.

رهبرفرقه‌اسمعیلیه گفت‌هزینه برنامه‌تعلیماتی‌را موسسات‌وابسته‌فرقه‌اسمعیلیه‌ودولتهائی که‌پیروان فرقه اسمعیلیه درکشورهایشان ساکن‌میباشند تامین‌خواهند کرد (آسوشیتدپرس)

غاری که دخترها و پسرها در آن گم میشوند!

لندن‌ـ ۶دختروپسر دبیرستانی که برای‌بازدید وعکس برداری غاری‌در بور کشابررفته بودنداز دیروز مفقود شده و اثری‌ازآنها بدست‌نیامده‌است.

دسته‌های کمکی‌برای‌نجات‌مفقودشدگان‌حرکت کرده‌اند وپس‌ازآنکه ریزش جلوی‌تونل‌غاررا پاك کردند‌اکنون‌درداخل آن‌مشغول‌جستجو هستند ازداخل‌این‌غاریك‌رودخانه‌زیرزمینی میگذرد که‌کار دسته‌های کمکی‌رامشکل‌میسازد زیرارودخانه درحال‌طغیان‌است.

والدین‌دختران وپسران‌مذکوردر نهایت‌بی‌صبری‌منتظر رسیدن‌خبری از فرزندان‌خود هستند.

(آسوشیتدپرس)

برادرآیزنهاور نفقه‌نمی‌دهد

ایندیپندنس‌ـ‌مانوالیدا آیزنهاورهمسر سابق آرتورآیزنهاوربرادربزرگ رئیس جمهوری امریکا بدادگاه ناحیه‌ایندی پندنس واقع‌درایالت میسوری امریکا شکایت کرد که مبلغ۳٫۰۰۰دولارماهیانه نفقه‌ازآرتورطلب دارد. بموجب حکم دادگاه میزان نفقه‌ماهانه بانوالیدا از ۲۵۰دلاربه۳۵۰دلارافزایش داده‌شده و بانوی‌مزبورادعا کرده که‌تفاوت نفقه‌در مدت‌سی‌ماه۳٫۰۰۰دلارمیشود که باید ازطرف شوهر سابقش بوی پرداخت گردد میزان نفقه را دادگاه ازروی حقوق‌ودرآمد شخص‌تعیین‌میکندمبلغ مزبوربادرنظر گرفتن پانصد دلاردرآمد ماهانه‌آرتورتعیین گردیده‌است آرتور ک ۶۹سال‌داردوکارمندسابق‌بانك میباشد براثراشتلای‌سکته قلبی که چندی‌پیش عارض اوشد بیمارمیباشد ودردادگاه حضورنداشت. (رویتر)

انهدام انبار مهمات ارتش اندونزی

جاکارتا‌ـ شب گذشته درنتیجه انفجار وحشتناکی تمام مهمات ارتش اندونزی دربانداونك ازبین رفت وبیست‌نفر از نگهبانان انبارمهمات بقتل‌رسیدند.

دولت‌اندونزی‌صحت‌خبررا تائید کرد لکن‌از تفسیرآن خودداری‌نمود.

هنوزمیزان قطعی تلفات وخسارات‌معلوم‌نیست.

چندین‌دهکده‌مجاور انبارمهمات شدت بلرزه‌درآمدو شیشه‌پنجره‌ها شکست.

هنوزدلیلی‌برای اثبات اینکه انفجار دراثر خرابکاری صورت گرفته دردست نیست. لکن‌باندونك مرکز مخالفین پرزیدنت‌سوکارنو است وساکنین هلندی‌آن نیززیاد است.

(آسوشیتدپرس)

دانشجویان امریکائی بشوروی میروند

نیویورك‌ـ روزنامه‌نیویورك‌هرالدتریبون درشماره امروزخود مینویسد تاستان‌آینده‌نخستین گروه‌بزرگ‌دانشجویان‌امریکائی‌بمسکوسفرخواهند کرد تاباسیستم‌فرهنگی آنکشور آشناشوند.

چندتن‌ازاستادان‌وروسای‌دانشگاهها‌نیزهمراه گروه مزبورخواهندبود.

(آسوشیتدپرس)

پادشاه‌وهٔ دخترش بگردش رفتند

نیویورك‌ـ روزگذشته‌محمدپنجم‌پادشاه‌مراکش‌شخصابفرودگاه‌نیویورك رفت‌تااز چهاردختر خود که بآمریکاآمده‌بودند استقبال کندپادشاه مراکش دختر کوچك‌خودلاله‌امینه‌راسیاردوست‌دارد وازاینکه‌دوهفته‌اورانديده‌وازوی دوربوده‌است سخت‌ناراحت‌بودپس‌ازورودودختران پادشاه‌مراکش‌محمد پنجم باهمراهان‌دردواتومبیل‌سوارشده‌ودرحالیکه دوصف‌پلیس‌دردوطرف اتومبیلها حرکت‌میکردباسرعت درخیابانهای‌نیویورك گردش کردند.

(خبرگزاری فرانسه)

تجدید ادعاهای یونان

سازمان‌ملل‌متحد‌ـ دیروز نماینده‌یونان قطعنامه‌خودرادرموردقبرس‌تقدیم سازمان‌ملل‌نمودوداین‌قطعنامه گفته‌شده‌است که‌باید‌به‌قبرس درتعیین‌حق‌سرنوشت خودآزادی داده‌شودفردا کمیته سیاسی‌سازمان‌ملل‌متحدبه‌ترکیه‌ومسئله‌قبرس رسیدگی‌خواهد کرد هنوزعکس‌العمل ترکیه‌وانگلستان معلوم‌نیست(رویتر)

عزیمت هیئت اقتصادی سوریه بشوروی

خالدالعظم درراس یك هیئت سوری باردیگر بمسکومیرود

دمشق‌ـ یك‌هیئت اقتصادی۳۰نفری سوریه‌امروزبایك‌هواپیمای بزرگ‌مسافر بری‌جت‌شوروی‌ازنوع‌ت‌ـ‌او۴ـ۱۰عازم مسکوشد.

اعضای‌این‌هیئت‌درمسکواسنادمربوط بقرارداداخیرهمکاری‌اقتصادی‌شوروی‌و سوریه‌راباامقامات‌شوروی‌مبادله‌خواهند کرد.

ریاست‌هیئت اقتصادی مزبورباخالد العظم وزیردارائی‌و کفیل‌وزارت دفاع سوریه‌میباشد

برطبق اظهاریك‌منبع موثق اعضاء هیئت‌نمایندگی‌سوریه درنظردارد که ازشوروی‌تقاضا کندشرائطی نظیرآنچه که‌درموردمصر تعیین‌شده‌درباره سوریه نیز بموقع‌اجرا گذاشته‌شود(رویتر)

توافق محرمانه حزب و کلیسا

خداپرستان‌میتوانند بعضویت‌حزب کمونیست‌لهستان‌درآیند

ورشو‌ـ خبرنگار مجله‌لوك دراروپا اطلاع‌میدهد که‌بین گومولکاهبرحزب کمونیست لهستان‌واستفان اسقف‌آن کشور درباره اخراج‌نیروهای‌شوروی ازخاك‌لهستان بطورمحرمانه توافق‌نظر کامل‌حاصل‌شده‌وگومولکا باسقف‌وعده داده‌است که پس‌ازبیرون‌راندن‌روسها آزادی مذهب را درسراسر آنکشور رعایت کرده ورهبران مذهبی‌را که‌هم اکنون‌درزندانها‌بسرمیبرند‌آزادسازد.

خداپرستی و کمونیسم

ورشو‌ـ روز گذشته‌برزی‌مورافسکی عضو کمیته مرکزی حزب کمونیست لهستان در مصاحبه‌ایکه باخبرنگار روزنامهٔ تریبولی‌لودوبعمل‌آورد گفت: اشخاصیکه‌بمذهب وبخداوندا‌عتقاد دارند نیز میتوانند بعضویت حزب کمونیست‌درآیند بشرطاینکه‌سوگند یاد کنند که بحزب کمك کرده ودر اجرای‌تصمیمات‌حزبی‌وبرنامه‌های‌حزب ساعی‌و کوشاباشند.(خبرگزاری‌فرانسه

از فردا صبح در سینما رکس

یکی ازبزرگترین فیلمهای پلیسی وجنائی اثرکارگردان مشهورسینما«آلن‌دان» که‌تخصص‌بسیاری‌در تهیه اینگونه‌فیلمهادارد

فیلم رنگی پرحادثه و ماجرا بطریقه مهیج سوپر سکوپ

جانی و جوان مرد

باشتراك : جان پین ـ آرلن دال ـ راندافلمینك

فیلمی که باسبك‌فیلمهای معروف آلفرد هیچکاك‌تهیه‌شده و ازشروع الی‌انتها تماشاچی‌را در التهاب و هیجان وتشویش باقی‌میگذارد

سینما رکس از مشتریان گرامی خود وعاشقان فیلمهای عالی دعوت میکند این‌اثر دیدنی ومهیج سینمای آمریکارا حتماً تماشا کنند

شروع سانس‌ها : ۱۰صبح ـ ۲ونیم ـ ۴ونیم ـ ۶ونیم ـ ۸ونیم بعداز ظهر

«کانون‌طوطی»

آ‌ـ۲۹۱۳۸

اطلاعات

انتقاد

ازعلی جواهر کلام

زغال کراچی

«بهترین زغال کراچی واردشد.» ازحالا فکر زمستان خود باشید زغال کراچی که دوام آن چند برابر زغالهای دیگر وازحیث ارزانی رقیب ندارد از فروشگاه‌های معتبر تهیه فرمائید.»

این آگهی چاپی هفته گذشته درآبادان منتشر شد والبته درسایر شهرستانهای خوزستان هم انتشار یافته وازکجاکه دامنه آن تاتهران وتبریز هم نکشد چون اختراع مولود احتیاج است سرمای زمستان هم زغال داخلی وخارجی نمیشناسد مردم بایدگرم شوند وآنچه که ارزانتر ومناسبتر باشداز آن استفاده میکنند.

گرسنه چون گوشت یافت نپرسد کین شترصالح است یاخر دجال اگریادتان باشد پیش اززمستان مقالات متعددی راجع به زغال در اطلاعات منتشر شد وخوشبختانه تاحدی هم به‌نتیجه رسید. مقدار زیادی زغال به‌تهران آمد مقداری هم برایگان میان مستمندان توزیع گردید ولی مثل اینکه برای سایر شهرستانها فکری نکردند واگر کرده بودند که زغال ارزان و فراوان کراچی بایران نمی‌آمد.

بنده نمیدانم مطابق مقررات تازه اساسا ورود زغال ازخارج مجاز ویا ممنوع است وتصور میکنم مجاز باشد چون فروش جنس قاچاق را که اینطور علنی وآشکار اعلان نمی‌کنند ودر هرصورت چه قانونا ورود زغال مجاز وچه ممنوع باشد از نظر وضع اقتصادی ما بسیار بی‌مورد است که درکنار چاه‌های نفت خوزستان وچندمتری پالایشگاه عظیم آبادان ودر نزدیکی جنگلهای لرستان زغال چوب ازخارج وارد کنند.

ایران باید باتمام ممالک بخصوص همسایگان وبالاخص دولت‌های هم‌پیمان روابط دادوستد بازرگانی داشته باشد روزبروز هم باید این رابطه توسعه بیابد اما بشرطی که بده بستان بصورت متعادل انجام بگیرد. همین چندروز پیش در اطلاعات خواندم که واردات شش ماهه اول سال ایران ازانگلستان نسبت به سال قبل سه برابر شده است اما صادرات ایران شاید کمتر هم شده باشد لابد میگویند ایران برای اجرای برنامه عمرانی خود محتاج بماشین آلات است وناچار واردات زیاد میشود بنده صورت ریز واردات را ندیدم که چه‌بوده وانشاءالله که همانطور است اما دربارهٔ زغال کراچی عقلم بجائی قد نمیدهد که چطور یك کشور نفت‌خیز فلاحتی باداشتن وسایل سوخت ازخارج زغال می‌آورد و فروش آن صرف میکند دراینجا باید عرض کنم که خود مامردم هم مقصر هستیم توجهی بوضع اقتصادی خود نداریم. مثلا همین بازرگانان وسرمایه‌داران خوزستان بجای وارد کردن زغال ازخارج بایستی شرکت هائی تشکیل میدادند که زغال ارزان داخلی ازلرستان وبختیاری تهیه نمایند لابد میگویند مشکلات ومقررات اداری مانع میشود ولی این هم جواب کافی نیست این اتاقهای بازرگانی که درهمه شهرها دایر شده برای همین است که به‌مقامات رسمی مراجعه کنند مشکلات را بگویند راه حل وچاره‌جوئی بخواهند وآنقدر دنبال کنند که به نتیجه برسد نه‌اینکه برای استفادهٔ مختصر وموقت کاررا به مسامحه بگذرانند درهرصورت زغال کراچی درآبادان همان داستان زیره به کرمان بردن است راستی یك وقتی هم صحبت از آن بود که زغال سنك کرمان را بکراچی میبرند انشاءالله میبرند ولی فعلا که زغال چوب آنجارا بایران آورده‌اند.

ماوخوانندگان

حفظ نظم باکیست؟

ساکنین کوی فرودگاه و کوی نو واقع در خیابان تهران نو می نویسند مدت هشت سال است در این حدود مسکن داشته وروزبروز هم برتعداد ساکنین این محل اضافه میشود تااین تاریخ متجاوز از چندین هزار تومان سرقت وچندین فقره نزاع دراین حدوداتفاق افتاده وهرچه بکلانتری‌های ۱۳ و ۱۴ و پاسگاه ژاندارمری مراجعه‌نموده‌ایم بنام اینکه این منطقه جزء حوزه استحفاظی ما نیست از رسیدگی بشکایات اهالی خودداری نموده‌اند کمااینکه چند شب قبل در داخل منزلی واقع درکوی فرودگاه یك نفر دزد درحین ارتکاب بسرقت توسط ساکنین آن منزل دستگیر میشود اهالی دزد را بهر پاسگاهی که برده‌اند جواب شنیده‌اند این منطقه بمامربوط نیست و از تحویل آن خودداری کرده‌اند ناچار باداره آگاهی مراجعه وسارق را در آنجا تحویل میدهند.

استدعا میکنیم باین بلاتکلیفی خاتمه ومقرر فرمایند دراین محل پاسگاهی تاسیس گردد که جان و مال مردم را ازدستبرد این قبیل اشخاص حفظ‌نمایند.

تقاضای تسریع

آقای جلال نجفیان ازمهاباد تلگراف میکند تاکنون‌نتیجه‌اقدامات درمورد تاخیر رسیدگی به پرونده کیفری مطروحه در شعبه‌دوم‌دادگاه استان اهواز باینجانب ابلاغ نشده مستدعی است‌دستورتسریع‌رسیدگی واحقاق حقم را صادر نمایند.

حقوق ناچیز

رفتگران شهرداری بوکان می نویسند باگرانی روزافزون وترقی سطح زندگی حقوق ماهیانه مابیشتر از۹۵۰ ریال نیست وازآن‌هم‌مبلغ ۵۰ ریال حق بیمه در ماه کسر مینمایند. دراثر عدم استطاعت مالی وعدم تکافوی این مبتمزه قلیل دراین موقع که زمستان در پیش است بوضعی رقت بارگرفتار وتقاضای عطف توجه‌داریم.

مزایا در بلوچستان

آقای سیدمحمد فتحعلی‌زاده از آبادان مینویسد: آقای نخست‌وزیر ضمن‌مصاحبه‌فرموده‌بودندهر کارمندی که حاضر بخدمت در بلوچستان گردد علاوه برحقوق‌و مزایا نه‌هزار ریال فوق‌العاده‌دریافت‌مینماید آیااین کمك شامل خدمتگذاران جزء هم میشود وآیا این نه هزارریال حقیقت دارد در صورتیکه جواب مثبت‌باشد مجددا اعلام گرددتامادا‌وطلبان ثبت‌نام نمائیم.

لوله‌های شوفاژ

آقای محسن صادقی مینویسدهفته گذشته که‌باراه‌آهن بمشهدمشرف میشدم درراه‌هنگام‌توقف‌قطارلوله‌های شوفاژواگنها یخ‌می‌بست و مدتها تا موقع آب‌شدن‌یخها‌مسافرین‌ازسرما میلرزیدند وچاره‌ای نداشتند حتی‌در کویه ماچندین‌بارآب درپارچ‌یخ‌بست وازاینجامیتوان پی‌بناراحتی‌ماازسرما برد در صورتیکه بآسانی می‌توان مزایای عدیده راه‌آهن مشهد را بی‌اشکال نمود.

قران کریم و پرواز بشر

آقای سید محمدعلی تهامی‌مینویسد قرآن‌مجید رسیدن بکرات‌دیگررانه تنها منع‌نکرده ومحال‌نشمرده‌بلکه مجال‌جولان در فضا ورفتن بکرات دیگر را جائز وممکن شمرده‌علاوه‌بر آنکه درچندجای‌قرآن فرموده‌خدای متعال زمین و آسمان هارابرای‌بشر رام ومسخر نموده است.

آیه ۳۳سوره الرحمن که‌این‌است «یامعشرالجن‌والانس‌ان‌استطعتم ان تنفذوامن اقطار السموات والارض فانفذوا لاتنفذون الابسلطان»صریحا رفتن بکرات دیگررا جایز شمرده وآسان نموده‌ولی‌بیك شرط‌وآن‌شرط داشتن سلطنت‌است‌وآیااین‌سلطنت‌را از قران که‌دربیش ازشصت آیه‌امر بتعقل در اموروتعلیم ازهربینش و دانشی را نموده است انتظار دارید جزعلم وتعمق وتعقل دراموروجزبحث وفحص درمباحث علمی چیزی‌دیگر باشد ؟؟؟

بزودی جعفرخان واردگود میشود

کلوخ انداز را پاداش سنك است

ارچپ براست ←

ازاینجا وآنجا

درتدارك مسافرت...

دریکی از قصبات مجاور روچستر (انگلستان) دزدی باسم جورج‌ویلیامز که ۲۲ سال بیشتر نداشت مطابق حکم محکمه میبایستی قصبه راترك گوید. یعنی وی تبعید شده بود و باو فقط دوروز مهلت داده بودند. ۱۸ ساعت بعد اورا هنگام دزدی دریك خانه دستگیرکرده دوباره به دادگاه آوردند. جورج بمنظور دفاع ازخودگفت.

ـ میخواستم وسایل مسافرت را فراهم آورم.

این‌هم نتیجه‌کنفرانس‌آتش‌سوزی

آقای «فلویدکینی» پس از آنکه در شهر «مونین» واقع درفرانسه‌درمورد آتش سوزی وطرز جلوگیری از آن سخنرانی‌کرده گفت‌که بایدهمه‌احتیاط را رعایت نمایند تا آتش سوزی ایجاد نشود از سالن‌کنفرانس‌بیرون آمد وباکمال تعجب دیدکه ماشین سواریش آتش‌گرفته است. تازه معلوم شد وی هنگامیکه از ماشین پیاده شده بود تادرباره جلوگیری از آتش سوزی‌کنفرانسی بدهد فراموش‌کرده ته سیگار را روی‌نشیمن گاه انداخته بود.

دزد بدشانس

آقای عبدالقادرکه در پاریس‌زندگی میکند چندروز پیش برای بار دوم اقدام بدزدی نمود. دزدی او این دفعه ماهرانه انجام‌گرفت وامیدوار بودکه‌گرفتار نخواهد شد ولی‌ازبخت بد یك قطعه عکس اوکه تازه‌برداشته بود در محل دزدی از جیبش افتاد وپلیس باپیداکردن عکس موفق شد او را درظرف چند ساعت دستگیر نماید.

اولین‌اثر قمرمصنوعی

روزنامه دیلی میرورکه در لندن چاپ ومنتشر می‌شود از سالها قبل بالای روزنامه این جمله رادارای بزرگترین تیراژ روی زمین» چاپ مینمود. ولی پس ازاینکه قمر مصنوعی شوروی به آسمان فرستاده شد هیئت تحریریه روزنامه جمله مزبو را اصلاح نمود وازچندی قبل بالای روزنامه نوشته میشود «دارای بزرگترین تیراژ عالم».

آرامش زیادهم بداست

مهندسین‌کامبریج بعد از مدتها مطالعه اعلام داشتندکه همچنانکه سروصدای زیاد موجب ناراحتی و مانع‌کار میشود، آرامش زیاد هم بد است وازاین رو بصاحبان‌کارگاهها توصیه نموده‌اندکه سعی کنند در محیط‌کارگاه یك آهنك ملایم‌موسیقی کارگران راسرگرم‌کند.

عشق سوزان

درسیدنی استرالیا آقای موریس خانه خودرا آتش زد سپس در حالی که شخصا لوله‌های‌گاز را بطرف آتش‌گرفته وآنرا بیش ازپیش‌شعله‌ور میساخت دستگیرشد.

وقتی علت این عمل رااز‌وی‌سئوال نمودند جواب داد چندی است زنم مرا ترك‌کرده است ومن برای اینکه اورا مجبور به‌بازگشت نمایم فکر کردم باید عمل خارق‌العاده‌ای انجام دهم‌که توجه اورا جلب نموده وعشق سوزانم را بیش‌ازپیش‌ظاهر سازم..!! بنابراین خانه خود را آتش زدم.

درانتظار تاکسی

در شهر مادیسن آقای دیویس‌راکه یك تاکسی دزدیده بود محاکمه نمودند. وقتی علت ارتکاب دزدی را ازوی سئوال کردند نامبرده جواب داد، کار نوری داشتم وهرچه منتظر تاکسی ایستادم تاکسی نیامدناگزیر یك تاکسی بدون راننده راکه کنار خیابان ایستاده بود مورد استفاده قراردادم.

آقای دیویس معتقد بود بهیچوجه قصد دزدی نداشته وکرایه تاکسی را خواهد پرداخت!! ولی دادگاه او را به نود روز زندان محکوم نمود.

خیاط درکوزه

دراسپرینك فیلد اعضاء انجمن «طرفداران غذاهای طبیعی» جلسه‌ای تشکیل داده وقرار بودآقای دکتر رابرتسن دراطراف فواید خوراکهای طبیعی سخنرانی نماید.

جلسه تشکیل شد ولی هرچه اعضاء انجمن منتظر شدند از دکتر رابرتسن خبری نشد پس از تحقیق معلوم شد آقای دکتر براثر خوردن غذای فاسد دچار مسمومیت غذائی شده وبه بیمارستان اعزام گردیده است.

جدول کلمات متقاطع شماره ۷۹۴

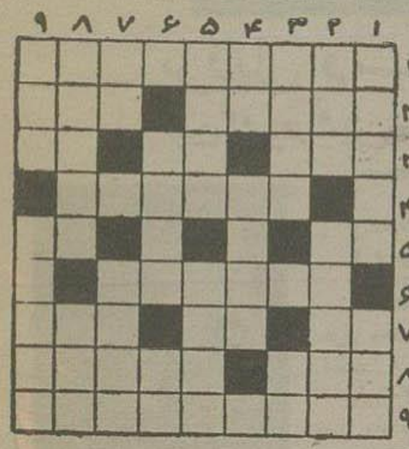

افقی: ۱ـ ازشیرین ترین‌و لذت بخش ترین بازی های زندگی ۲ـ اگرهم در فروشگاهی برپا شد امیدواریم در فروشگاهی که قرار است هفته دیگر افتتاح شود برپا نشودا‌ـ از میوه‌های وارداتی ۳ـ برشما هم گذاشته‌اند ـ از طبقات زمین‌ـ انشااله که شما نیستید ۴ـ وردزبان آدم دست‌پاچه و عجول ۵ـ عددی است‌ـ مطرب کف‌برآن‌میزند تاساقی‌جام ازکف‌ننهد۶ـ لعابش رابرای رفع گرمی هم‌تجویز کرده‌اند ۷ـ مایه حیات‌ـ ضمیرعربی‌ـ پیش‌درآمدی براصول ۸ـ سه‌کنج ـ ازدرختان‌پر برك۹ـ آدمی که در هرحال قابل‌اعتماد واطمینان است

عمودی: ۱ـ کاربوزینه البته‌نیست ـ شیراست ولی‌نه‌در حمام‌ونه‌در بادیه ۲ـ دوستی‌ـ رؤیای‌سردل سنگین۳ـ جای گردآمدن ـ شانه است ولی برسر نتوان زد ۴ـ اگریاداشت میپرید ـ هیکل بی‌جان۵ـ ازاسبان معروف‌ـ شیوه۶ـ البته‌درموقع خواستگاری میگویند مهم نیست ولی پس‌از آن‌همه چشم‌براهش هستند‌ـ موجودافسانه‌ای ۷ـ مادرتازی‌ـ چنك ۸ـ اگر یك‌نقطه ازاولش برداريد صورت‌را ازدیده نامحرم میپوشاند‌ـ علاج بیماری ۹ـ ازشهرهای ایران‌ـ ازمتزلزل ترین‌پولهای عصرحاضر.

حل جدول شماره ۷۹۳

افقی‌ـ ۱ـ روغن‌کرچك ۲ـ رقیمه‌ـ فرش ۳ـ بال‌ـاس‌ـ بت ۴ـ عب چریك‌ـ ۵ـ متکا‌ـ مجمر۶ـ مربا‌ـ رك ۷ـ کش‌ـ قی‌ـ جدا ۸ـ وقت‌ـ جریمه ۹ـ نیکوکاری.

عمودی‌ـ ۱ـ ربع مسکون ۲ـ رقابت‌ـ شقی۳ـ ویل‌ـ کم‌ـ تك۴ـ فم‌ـ چارق ۵ـ نهار‌ـ بیجك۶ـ سیما‌ـ را ۷ـ رف‌ـ کج‌ـ جیر۸ـ چرب‌ـ مردمی ۹ـ کشتارگاه.

ومن‌یعظم شعائراله فانه من‌تقوی القلوب

ازطرف جمعیت عمرانیه مسجد وکوی بوعلی‌سینا‌چهارصددستگاه هیئتی مرکب ازیازده‌نفر بشرح‌زیر: آقایان‌سیدغلامحسین‌مظهری‌ـ عباس منصوری مؤیدـ محمدعلی منطقی‌ـ میرهادی شایان ـ جواد جودت ـ احمد مقدم‌ـ محمدصادق فاتحی ـ مسلم عظیمی‌ـ علی‌اشرف کاشانی ـ سرگرد حسن جوانشیروخود اینجانب تعیین شده‌اندکه تحت عنوان «هیئت مسئول ساختمان مسجد» مستقلاوبراساس‌وظائف‌وحفظ‌مسئولیت مشترك‌وباتصویب جمعی درتکمیل ساختمان مسجد نیمه‌تمام کوی‌اقدام نماید وبدینمنظور حسابی در بانك باازرگانی شعبه مرکزی بشماره ۳۰۳۷۴ بازشده است‌ـ نظربااینکه ساکنین این‌کوی غالبا ازطبقه‌تحصیل کرده کشورند وجوانان آنان بتربیت‌دینی نیازمندند چنانکه این معبد اسلامی تکمیل شود بهترین کانون نشرتعالیم دینی درآینده نزدیکی خواهد بودازاینرو این‌هیئت ازمقامات عالیه روحانی استدعاو انتظاردارد که‌ازبذل راهنمائیهای معنوی وهمچنین باجلب مساعدتهای‌مادی‌توانگران خیرنسبت بعمران مسجد ازکمکهای لازم‌دریغ نفرمایند.

رئیس هیئت مدیره جمعیت عمرانیه مسجد وکوی‌بوعلی سینا

آـ۲۰۲۱۵ دکتر محمد خزائلی

آگهی‌منافصه برق شهرهشت پر

سازمان برنامه بمنظور اجرای عملیات عمرانی شهرستانهاتاسیس سانترال برق وشبکه توزیع فشار ضعیف وساختمان برق شهر هشت‌پر را باشرایط زیربمناقصه میگذارد.

۱ـ داوطلبان شرکت درمناقصه می‌بایستی برای دریافت اسناد مناقصه بدفترمؤسسه مهندسین مشاور ژیگوف واقع درخیابان‌پهلوی نزدیك تخت جمشید مراجعه ودرمقابل پرداخت مبلغ یکهزارودویست ریال دفتر مشخصات وبرك شرایط مناقصه را دریافت نموده پس از مطالعه واطلاع کامل ازمشخصات مورد معامله ومیزان ومدت تحویل آن وسایر شرایط فنی ومالی مناقصه پیشنهاد خودرا بترتیب زیر تهیه و تسلیم نمایند.

۲ـ پیشنهاددهندگان می‌بایستی برای دریافت پروژه‌های مناقصه تعداد پرونده‌های مورد لزوم راکتبا درروی کاغذ مارك‌دار تقاضا نمایند مشخصات ده روز بعداز آگهی موجود خواهدبود.

۳ـ پیشنهاددهندگان می‌بایستی مبلغ یکصدوچهل هزار ریال بعنوان سپرده بحساب شماره ۵۰۲ دربانك اعتبارات صنعتی تودیع و رسید بانکی ویاضمانت‌نامه بانکی به‌نفع حسابداری امور اجتماعی سازمان برنامه بمیزان همان مبلغ که مدت اعتبار آن‌کمتر ازسه ماه نباشد ضمیمه پیشنهاد خود نمایند تاهرگاه برنده مناقصه ازپیشنهاد خود عدول نماید سپرده بنفع سازمان برنامه ضبط شود.

ضمانت‌نامه نباید اولا مشروط باشد ثانیا ازبانك مورد قبول سازمان برنامه باید باشد ثالثاقابل تمدید برای سه ماه دوم بصرف اظهار مناقصه‌گذرانده باشد. سپرده پیشنهاد دهنده درجه دوم قبل‌از انعقاد قرارداد بابرنده مناقصه مسترد نخواهد شد.

۴ـ پیشنهادها بایستی به نوعی که‌دربرك شرایط‌مناقصه قیدگردیده تنظیم ودر دوپاکت (آ) و(ب) پاکت (آ) مربوط باسناد مناقصه که بمهروامضای پیشنهاد دهنده رسیده باشد بانضمام قبض سپرده وپاکت (ب) مربوط باصل پیشنهاد لاك ومهرشده تاساعت نه (۹) صبح روز دوشنبه ۳۰ دیماه ۳۶ درمقابل اخذ رسید بدفتر مؤسسه مهندسین مشاور تسلیم گردد.

۵ـ پیشنهادهائیکه فاقد سپرده ویا مشروط ومبهم بوده باشد ویا اینکه مطابق بامشخصات شرایط مناقصه تنظیم نگردیده باشدترتیب اثرداده نمیشود وقیمتها میبایستی صریح وقطعی تعیین شود.

۶ـ پیشنهادهای رسیده درساعت (۱۰) ده صبح همان روز درقسمت امور عمومی وبرق شهرستانها واقع درخیابان دانشکده تحت نظر کمیسیون مربوطه بازوقرائت خواهد شد.

حضور پیشنهاددهندگان ویانماینده آنها درجلسه آزاد بوده و کمیسیون دررد ویاقبول هریك ازپیشنهادات ویاکلیه‌آنها مختارخواهد بود بدیهی‌است بهرنوع پیشنهاد ویاتغییر وتخفیفی که بعد ازساعت مذکور دربند ۴ برسد ترتیب‌اثر داده نخواهد شد.

۱ـ۳ آـ۲۸۶۹۴ سازمان برنامه

خواب راحت درشبهای سرد زمستان باپتوی کازرونی

پتوهای مرغوب ساخت کارخانه وطن کازرونی اصفهان‌ازلحاظ جنس، طرح بافت وزیبائی بی‌نظیراست ازنمایشگاه کازرونی درخیابان سعدی دیدن کنید وفیشهای شماره گذاری شده را تاآخر آذرماه روزقرعه کشی جوایز که پتوهای زیبای کازرونی میباشد نگهدارید

آـ ۲۹۱۰۶

بتونیر میلارز

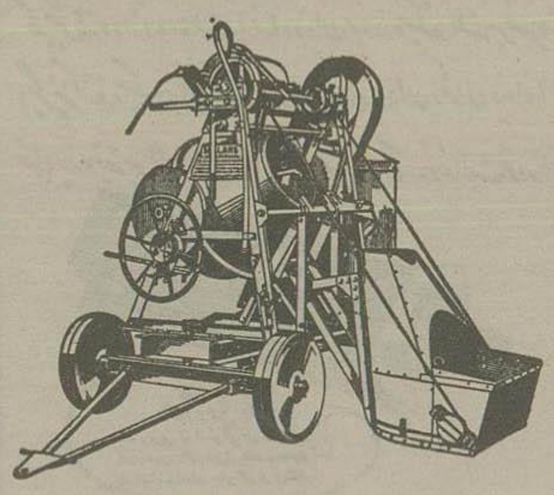

از۱۰۰ لیتر تا۸۰۰لیتر باموتور های معروف‌لیستر ورستن موجوداست ونیز ماشین های اسفالت پزی از (۵)تن ساعتی بیالا تا۳۰تن‌موجود میباشد.

ارمقاطعه کاران شهرستانهاخواهشمنداست بامکاتبه جزئیات پیشنهادات ما را بخواهند ونیز برای تلمبه‌ـ دیبراتور ـ غلطك‌وماشیر های نظیر آن مراجعه‌فرمایند.

شرکت‌سهامی تهران‌اروپ‌ـ میدان‌فردوسی

آـ ۲۹۰۹۰ ۱ـ۵

مصرف کنندگان فلورسنت سیلوانیا

چرالامپ یاترانسفورماتورشما زودخراب‌میشود؟

SYLVANIA

تجربه متمادی لابراتوار معلوم ساخت که علت اصلی استعمال ترانسفور ماتورهای متفرقه‌است.

مانونه ترانسفور ماتور های متفرقه را بکارخانه فرستادیم.پس از آزمایش ممتدلابراتوارجوابهای زیررا برای مافرستاده‌اند.

۱ـترانسفور ماتورمتفرقه چهل‌وات فقط ۳۱وات روشنائی میدهد یعنی بجای چهل‌شمع شما۳۱شمع نوردارید.

۲ـترانسفور ماتور متفرقه علاوه ازصدای‌وزوزکه مزاحم استزود داغ میشود ودرمدت کوتاهی بعلت‌داغ شدن‌زیاد خراب‌میشود.

۳ـترانسفور ماتور متفرقه بعلت‌کمی مقاومت لامپ‌شما رازودمیاه وکم‌نورو خراب‌میکند.

۴ـ مصرف برق ترانسفور ماتور متفرقه دهدر صدزیادتر است.

فقط ترانسفور ماتورهای ماست‌که هیچیك‌از معایب فوق‌را ندارد ودر بزرگترین لابراتوارهای امریکاو اروپابا موفقیت‌آزمایش‌شده‌است.

لامپ‌فلورسنت سیلوانیا اگربا ترانسفور ماتور واستارتر سیلوانیا روشن شود ۷۵۰۰ ساعت ضمانت دوام دارد.

نماینده انحصاری کارخانجات سیلوانیا درایران ـشرکت‌سهامی تام‌ـ لاله‌زار‌ـ پاساژنور تلفن۳۴۳۰۱ و۳۵۱۶۳

آـ۲۸۶۴۰ ۱ـ۱۲

نمك‌میوه‌معروف«انو»

«ENO» FRUIT SALT

شیشه کوچك و بزرگ‌رسید

آـ۲۰۰۱۶ ۳ـ۸

آگهی‌به تهیه‌کنندگان موادغذائی

شرکت سهامی‌صنایع شیشه ایران مجهز به‌بهترین‌ماشین‌آلات برای‌تهیه انواع‌ظروف‌بلوری برای‌بسته‌بندی کمپوت ومرباوترشی وماست وسوس وسایر مواد غذائی‌مشابه‌میباشد واشکال مختلف ظروف بلوری مخصوص اغذیه‌فوق‌الذکر رابرطبق سلیقه مشتریان محترم تهیه‌خواهد نمودبرای کسب هرگونه‌اطلاع وسفارش‌به مرکزشرکت خیابان سیلو نازی آباد تلفن ۲۸۷۷۲

شعبه شرکت تیمچه حاجب‌الدوله پاساژبلورتلفن ۲۳۴۰۵ مراجعه فرمایند.

آـ۲۹۰۴۲ شرکت سهامی صنایع شیشه ایران

تکذیب

در شماره ۷۴۵مورخه ۱۵ر۹ر۳۶محله تهران‌مصور زیرعنوان (من مامورقتل پیشه‌وری‌بودم) ازسروان تاجبخش نام اسم‌برده شده‌که شوروی متواری وبا کمیته‌سیاسی فرقه‌دموکرات آذربایجان‌همکاری مینماید لزوما اعلام‌میگردد که‌ازخانواده‌تاجبخش‌تا کنون کسی‌شوروی‌فراربکرده‌واین‌قسمت ازمقاله مزبور که بطن‌قوی درتهیه آن‌سهم داشته‌وجود نداشته‌تکذیب‌میشود

بزرك‌خاندان تاجبخش دکتر آصف‌تاج بخش (آصف‌الحکما)

آـ۳۰۲۲۱

آـ۲۹۰۷۴ ۱ـ۹

از میان تازه‌ها و کهنه‌ها

برزیل وسیعترین کشور آمریکای جنوبی

این کشور شش میلیون جمعیت و هشتاد هزار مدرسه دارد

ژوسینو اولیورا رئیس جمهور برزیل

در میان اقیانوس اطلس و آرژانتین وپاراگوئه پرجمعیت ترین ووسیع‌ترین ناحیه امریکای جنوبی بنام جمهوری مستقل برزیل قرار گرفته است.

رودخانه آمازون درقسمت شمالی برزیل یك دریاچه بمساحت ۱٫۴۶۵٫۶۳۷ میل مربع تشکیل داده است.

این رودخانه درخط استوا به اقیانوس اطلس میریزد.

رودخانه آمازون به تنهائی درحدود هزار وهفتصد میل قابل کشتیرانی است.

بطور کلی برزیل دارای ۲۷۳۱۸ میل راه قابل کشتیرانی میباشد.

مرتفع‌ترین کوههای برزیل یکی «پیکو» است بارتفاع ۹۴۸۲ پا و دیگری «روورایما» بارتفاع ۹۴۳۳ پا شهر «بلوهریزونت» نزدیك ریو-دوژانیرو یکی ازشهرهای زیبائیست که بمناسبت مناظر زیبائی که دارد همه سال مسافرین وسیاحان زیادی را بسوی خودجلب میکند.

تاریخ مختصری از گذشته برزیل

در قرن پانزدهم «پدرو کبرال» یك سیاح پرتقالی برزیل راکشف کرد وتا سال ۱۸۵۸ این کشورازمستعمرات کشور پرتقال بود وبصورت یك کلنی اداره میشد.

درماه مارس ۱۸۵۸ کشور برزیل بصورت امپراطوری اعلام گردید و شخصی بنام «دام‌جو» ششم سلطنت برگزیده شد.

اخیرا دول عضو پیمان اتلانتیك شمال از کشور برزیل دعوت کرده‌اند که باین پیمان ملحق گردد • بدین مناسبت توضیحات مختصری درباره اوضاع این کشور را بنظر خوانندگان گرامی میرسانیم:

مرکز سلطنت دراین هنگام به ریودوژانیرو منتقل گردید.

درهفتم سپتامبر ۱۸۲۲ هنگامیکه «دام‌جو» به پرتقال مسافرت کرد پسرش پدروی اول برزیل را مستقل اعلام نمود. نیم قرن بعد شخصی بنام «دام پدروی» دوم در پانزدهم نوامبر ۱۸۸۹ بایك قیام بسلطنت رسید وبرزیل را جمهوری اعلام کرده ایالات متحده برزیل راتشکیل داد.

این کشور دارای پنج ناحیه میباشد که یك دولت فدرال مرکب ازبیست ایالت را تشکیل میدهند.

درجنگ‌های بین‌الملل اول ودوم برزیل درصف متفقین قرار داشت وبعبارت دیگر درهمه حال باایالات متحده امریکا همگام بوده است.

اعلامیه‌ایکه درسال ۱۹۴۶ منتشر شد متضمن این بود که دولت برزیل هیچگاه برای کشور گشائی وارد جنك نمیشود مگر برای دفاع در برابر حمله دول دیگر. همچنین دولت میبایست برنامه‌هائی برای ترقی وتوسعه صنعت واقتصاد کشور تهیه نماید وچنانچه لازم باشد در صنایع خصوصی نیز دخالت نماید.

دولت برزیل طبق قانونی که دارد میتواند هرگونه حزب یاوسته‌ایکه مخالف بامنافع دولت وملت باشد غیرقانونی شناخته از ادامه اعمال آنها چنانچه مغایر با اساس دموکراسی باشد جلوگیری نماید.

وارگاس رئیس جمهور سابق که خودکشی کرد

درسال ۱۹۳۵ که حکومت تقریبا دردست ارتشی‌ها بود دولت دچار بحران مالی شدیدی گردید ودراین موقع وارگاس از حزب کارگر بریاست جمهوری انتخاب گردید.

وارگاس تا ۲۴ اوت ۱۹۵۴ که انتحار نمود دربست ریاست‌جمهوری باقی ماند. وی درسال ۱۹۵۰ صنایع ومحصولات مملکت را ملی نمود که قدم مؤثری در وضع اقتصادی کشور محسوب گردید.

در انتخابات ریاست جمهوری اکتبر سال ۱۹۵۵ کابتیلس شك بریاست جمهوری انتخاب گردید.

فرم حکومت

جمهوری برزیل دارای یك مجلس سنا میباشد که نمایندگان آن برای مدت هشت سال انتخاب میشوند. همچنین یك مجلس شورا دارد که دوره آن چهارسال است.

کلیه مردم از سن هجده سالگی حق دارند درانتخابات شرکت کنند بزنها نیز حق رای داده شده‌است.

دوره ریاست جمهوری پنج سال است وتمام مردم درانتخابات شرکت میکنند.

ریودوژانیرو درسال ۱۹۵۸ پایتخت این جمهوری تعیین گردید. جمعیت برزیل درحدود شش میلیون نفر است.

پرچم ایالات متحده برزیل عبارت ازیك زمینه سبز میباشد که بیست و یك ستاره سفید روی آن قرار گرفته‌اند. وسعت خاك برزیل بیش از ۳ میلیون میل مربع میباشد.

مذهب

اکثر مردم برزیل کاتولیك هستند مردم بینهایت باصول دینی پای‌بند میباشند ولی بااین وصف آزادی مذهب را محترم میشمرند.

بعد از کاتولیك، پروتستان مهمترین شاخه مذهبی است ودرسال ۱۹۵۰ تعداد پروتستان‌ها درحدود یك میلیون ونیم بوده‌است.

فرهنگ

دانشگاه برزیل ویا دانشگاه سابق ریودوژانیرو درسال ۱۹۲۵ تاسیس شد.

دانشگاههای دیگری من‌جمله در باهیا- پارانا وسایر شهرهای دیگر نیز تاسیس شده‌اند. این کشور دارای تقریبا هفتاد هزار مدرسه ابتدائی، دوهزار وچهارصد مدرسه متوسطه، ۲۱۷ کالج وسه هزارو پانصد مدرسه حرفه‌ای و مذهبی میباشد. تحصیلات ابتدائی برای کلیه مردم اجباری ومجانی قرار داده شده‌است.

نیروهای دفاع ملی

تمام مردان درسنین ۲۱ تا ۴۵ سالگی موظفند خدمت نظام را انجام دهند.

در ژانویه ۱۹۵۵ تعداد افراد نیروی زمینی ۲۳۵ هزارنفر-نیروی دریائی ۵۵ هزار نفر ونیروی‌هوائی ۲۸ هزار نفر بوده‌است.

این کشور دارای نیروی دریائی مجهز ومدرنی است که از بیست‌و پنج واحد تشکیل شده است.

تجدید آگهی مناقصه برق شهر ماهان

سازمان برنامه بمنظور اجرای عملیات عمرانی شهرستانها تاسیس شبکه توزیع لوازم برق شهر ماهان (استان کرمان) را باشرایط زیر بمناقصه میگذارد:

۱- داوطلبان شرکت درمناقصه میبایستی برای دریافت اسناد مناقصه بدفتر مؤسسه مهندسین مشاور لیچفیلد واقع درخیابان ویلا خیابان اراك مراجعه ودرمقابل پرداخت مبلغ دوهزار (۲۰۰۰) ریال دفتر مشخصات وبرگ شرایط مناقصه را دریافت نموده پس ازمطالعه واطلاع کامل از مشخصات موردمعامله ومیزان و مدت تحویل آن وسایر شرایط فنی ومالی مناقصه پیشنهاد خودرا بترتیب زیر تهیه وتسلیم نمایند•

۲- پیشنهاددهندگان میبایستی برای دریافت پروژه‌های مناقصه تعداد پرونده‌های موردنظر وبرا کتبا درروی کاغذ مارك‌دار تقاضا نمایند مشخصات ۱۰ روز بعداز آگهی موجود خواهد بود•

۳- پیشنهاددهندگان بایستی مبلغ یکصدوپنجاه هزار ریال بعنوان سپرده بحساب شماره ۵۰۲ در بانك اعتبارات صنعتی تودیع ورسید بانکی وباضمانت نامه بانکی بنفع حسابداری امور اجتماعی سازمان برنامه بمیزان همان مبلغ که مدت اعتبار آن کمتر ازسه ماه نباشد ضمیمه پیشنهاد خود نمایند تا هرگاه برنده مناقصه از پیشنهاد خود عدول نماید سپرده بنفع سازمان برنامه ضبط شود ضمانت نامه باید اولا مشروط باشد ثانیا باید از بانك مورد قبول سازمان برنامه باشد ثالثا قابل تمدید برای سه ماه دوم صرف اظهار مناقصه گذارنده باشد•

سپرده پیشنهاددهنده درجه دوم قبل از انعقاد قرارداد بازنده مناقصه مسترد نخواهد شد•

۴- پیشنهادها بایستی بنوعی که درپرگ شرایط مناقصه قید گردیده تنظیم و درپوپاکت (آ) و (ب) پاکت (آ) مربوط باصل پیشنهاد ولاك ومهر شده تاساعت ۹ صبح روز چهارشنبه ۲۷ آذرماه ۳۶ درمقابل اخذ رسید بدفتر موسسه مهندسین مشاور تسلیم گردد•

۵- پیشنهادهائیکه فاقد سپرده وبامشروط ومبهم بوده باشد ویا اینکه مطابق بامشخصات وشرایط مناقصه تنظیم نگردیده باشد ترتیب اثر داده نمیشود و قیمتها میبایستی صریح وقطعی تعیین شود•

۶- پیشنهادهای رسیده درساعت ده (۱۰) صبح همان روز در قسمت امور عمومی وبرق شهرستانها واقع درخیابان دانشکده تحت نظر کمیسیون مربوطه بازوقرائت خواهد شد•

حضور پیشنهاددهندگان ونمایندگان آنها درجلسه آزاد بوده وکمیسیون مزبور دررد ویاقبول هر یك ازپیشنهادات وباکلیه آنها مختار خواهد بود • بدیهی است هر نوع پیشنهاد وباتغییر ویا تخفیفی که بعدازساعت مذکور در بند ۴ برسد ترتیب اثر داده نخواهد شد•

آ-۲۸۳۸۶ ۲-۳ سازمان برنامه

تابستان تمام شد وبعد از این در فضاهای سربسته

بوی سیگار سرد - دودسیگار - هوای خشك بخاری - بوی نفت واصولا هر بوی نامطبوع دیگری شمارا ناراحت میکند

دستگاه تهویه کیسلینگ

بدون اینکه خرجی داشته باشد ویا تمام شود هوای هر محلی را تصفیه نموده و هر گونه بوی زننده‌ای را برطرف میکند.

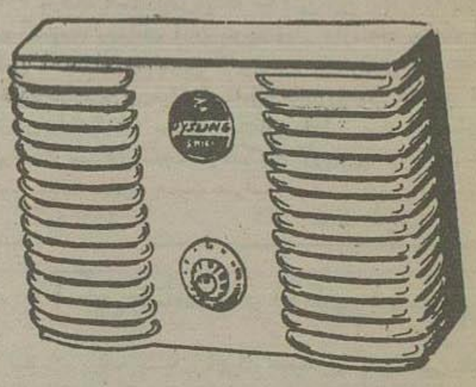

برای منازل - تجارتخانه ها بیمارستانها- ادارات- کلاسهای درس - سلمانی ها - کافه رستورانها باشگاهها و کلیه اماکن عمومی توصیه میشود

GYSLING SWISS AIRCLEANER

دستگاه تهویه کیسلینگ

کالای سویس خیابان اسلامبول تهران

«موسسه خروس»

آ-۲۹۱۱۳

اگر نتوانید هر دفعه پس از غذا دندانهایتان را مسواك کنید

فقط یکبار شستشو در روز با خمیر دندان جدید کلگیت با گاردول کافی است که

بوی بد دهان را آنا برطرف کند و در تمام روز از فساد دندان جلوگیری نماید

کلگیت جدید خمیر دندان بی نظیری است

که بیش از دوازده ساعت با فساد دندان مبارزه میکند البته هر خمیر دندان دیگر نیز کشنده میکروبهائی است که موجب بوی بد دهان وخرابی دندانها میشوند فقط چند دقیقه پس از استعمال دوباره میکروبها بوجود آمده وفعالیت خود را از سر میگیرند

چنانچه یکبار صبح ویکبار شب دندانهارا با کلگیت مسواك کنید یك شبانه روز از اثر ترشحهای فاسد کننده در آمان خواهید بود زیرا هر دفعه که آنرا استعمال مینمائید گاردول یك سپر نامرئی در اطراف دندانها تشکیل میدهد که در تمام روز از بین نمیرود . وازکرم خوردگی جلوگیری میکند.

کلگیت در رفع بوی بد دهان فوراً اثر دارد

نجربه نشان داده وقتی علت عفونت درخود دهان است از ده نفر هفت نفر با استعمال خمیر دندان کلگیت فوراً از بوی بد آن نجات مییابند.

اطفال بوی نعناعی مطبوع کلگیت را دوست دارند . باینجهت است که مرتبا پس از هر غذا اشتیاق بشستن دندانهای خود نشان میدهند

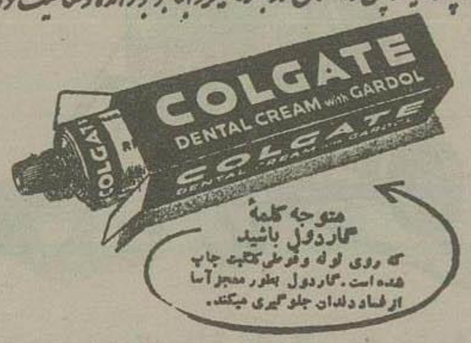

کلگیت

در حالیکه نفس شما را خوشبو نمیاید از دندانهای شما نیز محافظت میکند

CDC-55-1-FR

آ-۲۹۰۳۶

دو سرنوشت

اثر ویکی کالینز

ترجمه ا. پ

- ۱۲ -

چشم درچشمم دوخت• ازحضورمن متعجب وآشفته بنظر نمیرسید• ادامه دادم:

سعی این ناحیه‌را خیلی خوب میشناسم• شاید بتوانم بشما کمك کنم؟

دوباره بادقت مرا نگاه کرد• گوئی چهره‌ام کسی را بیادش می‌آورد • بعد سری تکان داد ومشغول تماشای رودخانه شد پیدا بود که بود وبود من برایش یکسان است زیرلب گفت :

متشکرم رامرا گم نکرده‌ام من عادت دارم تنها گردش کنم • شب بخیر جواب سردش مودبانه بود صدای گوش نواز دل نشینی داشت بایك حرکت نرم برا افتاد وآهسته ازهمان طرفی که آمده بود رفت ودرجاده تاریك دورشد. من مطمئن نشده بودم•

آیا بمن راست گفته بود؟ بامیخواست ازمزاحمت من خلاص شود؟ تصمیم گرفتم بمانم ومطمئن شوم• کافی بود بآنطرف جاده بروم وپشت درختان کنار رودخانه پنهان بشوم. درپناه درختان میتوانستم بدون اینکه دیده شود اعمال زن ناشناس را تحت نظر بگیرم وامرفتن درتاریکی کارآسانی نبود بزحمت پیش رفتم وخودرا پشت یك درخت تنومند پنهان کردم•

تازه پشت درخت جا گرفته بودم که سکوت شب را صدای زنی درهم شکست .

«مسیح، بمارحم کنید!»

نگاهی بطرف پل انداختم• وحشت سراپایم را لرزاند• زن ناشناس روی دیوار لبه پل رفته بود!

قبل ازاینکه فرصت کنم ازجا تکان خورم، قبل ازاینکه بتوانم فریادی بزنم دیدم که از بالای پل خودرا درآب انداخت.

جریان آب اورا بسمت من میآورد ناگهان اورا درروی آب دیدم دیوانه‌وار کنار رودخانه دویدم • موقعی که درحال دویدن باعجله کلاه وکت وکفش را بیرون میآوردم دوباره ازنظرم ناپدید شد . من شناگر ماهری بودم بمحض اینکه خودرا بآب انداختم باوجود جریان تند کنترل خودرا بازیافتم. باسرعت شنا کردم جریان آب مرا بمیان رودخانه کشاند. وقتی زن ناشناس دوباره روی آب آمد من نزدیك او بودم باتمام قواشنا کردم وخودرا باو رساندم دست دور کمرش انداختم، صورتش را ازآب بیرون نگهداشتم. ولی بایستی خودرا بکناره میرساندم . با باری که بردوش داشتم وباجریان تند رودخانه تلاش برای رسیدن بساحل بی نتیجه بود. باین دلیل تصمیم گرفتم خودرا بجریان بسپارم .

درحدود پنجاه متر آنطرف تر رودخانه سمت راست میگشت وهرمحل انحراف این مهمانخانه درفصل ماهیگیری محل تجمع ماهیگیران بود.

دوباره سعی کردم خودرا بساحل برسانم ولی موفق نشدم. جریان شاقی برای مانده بود وآن این بود که ساکنین این مهمانخانه صدامان را بشنوند.

باتمام قوا شروع بفریاد زدن کردم براثر فریاد من مردی بطرف رودخانه دوید وبه قایق سوار شد وچند لحظه بعد خودرا بما رساند.

وقتی قایق به کنار رودخانه رسید من اندام بیحرکت زن ناشناس را بلند کردم وبطرف مهمانخانه بردم

مهمانخانه متعلق بیکزن بود این زن ومستخدمه‌اش تمام کوشش خودرا برای کمك بما بکار بردند ولی نمیدانستند چه کنند. موقع آن بود که از تحصیلات طب خود استفاده کنم• آتش وپتوهای گرم در اختیار داشتم درچند کلمه برای زن صاحبخانه ومستخدمه‌اش توضیح دادم که چه باید بکنیم وبلاتامل همه شروع بکار کردیم

تلاش ما نتیجه نداد. زن مغروق سر دو بیحرکت اما در کمال زیبائی برزمین افتاده بود وهیچ تکان نمیخورد. جز یك امید نمانده بود وآن تنفس مصنوعی بود خواستم برای خانم صاحبخانه شرح دهم که چه باید بکنیم ولی احساس کردم که کلمات خوب ازذهنم خارج نمیشد زن مهربان باچهره موحشت زده مرا نگاه کرد وفریاد زد:

ـ شما غرق در خون شده‌اید آقا! مگر جراحت برداشته‌اید؟

فورا فهمیدم چه برمن گذشته است براثر تلاش وحرکت شدید دوباره جراحت قدیمیم که هنوز کاملا التیام نیافته بود باز شده بود.

کوشیدم باضعف شدیدی که سراپایم را فرا میگرفت مبارزه کنم

خواستم برای خانم صاحبخانه توضیح بدهم که چه باید بکند. ولی تلاشم بی‌اثر ماند. بزانو افتادم لحظه‌ای سرم روی بدن بیحرکت زن ناشناس افتاد .ازهوش رفتم خونی که از زخم من بیرون میریخت بدنهامان را فرا گرفت .

دراینموقع دو روح آشنای ما کجا بودند؟ آیا یکدیگررا میدیدند؟ ما که روی پل شوم مثل دوغریبه باهم برخورد کرده بودیم آیا یك دیگر را دراین خواب گران میان حیات وممات شناخته بودیم ؟ شما که میدانید دوست داشتن و ازدست دادن محبوبه عزیز چیست ،شما که تنهاتسلی خاطرتان اعتقاد و امید بدنیای بهتری است آیا میتوانید بگوئید که هرگز چنین سئوالی رابرای خود مطرح نکرده‌اید ؟

فصل چهارم

دو روح آشنا

اولین اشعهٔ آفتاب که ازدرز یك پرده نفوذ میکرد، یك تختخواب قدیمی ستون‌دار که ستونهایش بسقف میرسید ، چهره متبسم مادرم از یك طرف و مرد سالخورده ناشناس ازطرف دیگر ..این صحنه‌ای بود که وقتی بهوش آمد- مقابل چشم یافتم .

ـ نگاه کنید ، دکتر، نگاه کنید ! مثل اینکه بهوش آمد•

طبیب سالخورده یك قاشق وبسکی مخلوط باآب بطرف دهن من آورد. گفت :

ـ آقا، دهنتان را باز کنید واینرا بخورید

دوای خودرا اکسیر زندگانی می‌نامید . برای اینکه مرا بخوردن تشویق کند بالهجه غلیظ اسکاتلندی گفت که خودش هم از آن میخورد.

این شربت محرك اثر خوبی کرد . ازسنگینی سرم کاسته شد و ذهنم روشن ترشد. توانستم بامادرم حرف بزنم •

وقایع شب قبل بیادم آمد. بازچند لحظه گذشت وچهره بازیگر اصلی این واقعه را در برابر چشم مجسم کردم

سعی کردم ازجا بلند شوم بابیصبری پرسیدم .

ـ این زن کجاست؟

ـ طبیب فورا یك قاشق دیگر از شربت خودرا بدهن من نزدیك کرد وگفت :

ـ آقا، دهنتان را باز کنید واینرا بخورید•

من باسماجت تکرار کردم:

ـ این زن کجاست؟

دکتر گفت:

ـ اول یك جرعه ازاین شربت بخورید.

ضعیف‌تر ازآن بودم که بتوانم مقاومت کنم• ناچار خوردم•

دکتر بمادرم گفت:

ـ حالا حالش بهتر خواهد شد•

مادرم برای آرام کردن آشفتگی من گفت:

ـ آن خانم براثر معالجات آقای دکتر بهوش آمده است•

من با توجه بیشتری همکار خودرا نگاه کردم• اینمرد تنها کسی بود که میخواست بی کنجکاوی مرا ارضاء کند.

پرسیدم:

ـ چطور اورا بهوش آورده است؟ حالا کجاست؟

دکتر با اشاره دست مرا وادار بسکوت کرد.

بالحن محکمی گفت:

ـ اگر کارها را با نظم وترتیب انجام دهید جای هیچ نگرانی نمی ماند اولین چیزی که باید دانست اینست که هر دفعه دهن باز کنید مجبور خواهید بود یك قاشق ازشربت من بخورید وحق حرف زدن نخواهید داشت. در موقع مناسب مادرمهربان شما ومن جواب سئوال شما را خواهیم داد چون من قبل ازخانه «ژرمن» باین مهمانخانه رسیده‌ام منطق حکم میکند که ابتدا من گزارش مشاهداتم را بدهم اول اجازه بدهید «اکسیر حیات» را حاضر کنم ، بعد اطلاعاتم را بتفصیل برای شما شرح خواهم داد•

خبرنگاران ما از شهرستانها اطلاع میدهند

استعفای شهردار

طبق گزارش خبرنگارما از بروجرد دوروزقبل آگهی انتخابات انجمن شهر ازطرف فرمانداری بین اهالی توزیع شدو برای معرفی کاندیداها دمروز مهلت تعیین گردید. شهردار بروجرد بمحض انتشار آگهی انتخاباتی استعفاداد و بتهران عزیمت کرد.

ترمیم جاده

خبرنگارما ازنوشهر گزارش میدهد: جادهٔ اسفالتهٔ بین نوشهر وچالوس که از مدتهاپیش علت وجود دست اندازهای خطرناك موجب ناراحتی مسافرین ورانندگان شده ودتوسط شرکت مقاطعه کاری «مجم» ترمیم گردید.

اولین کلنگ ساختمان پرورشگاه شیراز طی مراسمی بزمین زده شد

هزینه ساختمان پرورشگاه را علیاحضرت ملکه اعطا فرموده اند

بطوریکه قبلا باستحضار خوانندگان عزیز رسید چندروز قبل بمناسبت زدن اولین کلنگ ساختمان پرورشگاه جمعیت خیریهٔ ثریا پهلوی شعبهٔ شیراز مراسمی درمحل ساختمان مزبور برگزار شد دراین مراسم آقای رام استاندار فارس باتفاق عدهٔ زیادی از رؤسای ادارات دولتی ومحترمین شهر وهمچنین اعضای جمعیت خیریهٔ ثریا پهلوی حضور داشتند.

مساحت زمین ساختمان پرورشگاه پانزده هزارمترمربع است که پنجهزارمتر آن ازطرف آقای غلامحسین صاحبدیوانی متولی موقوفات حاج قوام شیرازی بجمعیت خیریهٔ ثریا پهلوی واگذارشده وده هزارمتر آنرا نیز آقای حاج حسین آقامشفق جمعیت اهداء نموده است اعتبار هزینهٔ ساختمان پرورشگاه نیز ازمحل هشتصدهزارریال عطیهٔ ملکه ثریا پهلوی تأمین گردیده است.

درمراسم مزبور استدانا بانو لقاءالدوله قوامی نامبر رئیس جمعیت خیریهٔ ثریا پهلوی ضمن خیرمقدم بحضار ازاهداء کنندگان زمین اظهارقدردانی نمود وسپس بانومارشال پیرغیبی عضوجمعیت اشعاریرا که باین مناسبت سروده بود قرائت کرد.

آنگاه آقای استاندار طی بیاناتی اولین کلنگ ساختمان پرورشگاه را بنام شاهنشاه بزمین زد قراراست عملیات ساختمانی پرورشگاه جمعیت بزودی شروع شود.

درعکس بالا آقای رام استاندارسمت چپ وعده‌ای ازبانوان عضوجمعیت خیریهٔ ثریا پهلوی شیراز درسمت راست دیده میشوند.

کشتارگاه مدرنی تاسیس میشود

چند روزقبل آقایان دکتر «هاوت هاوس» کارشناس سازمان خواربار جهانی، مهندس «ژرژ ویلی» مهندس «ژوکت» مشاورین سازمان برنامه دکتر وثوقی رئیس اداره امور کشتارگاه وفتاحیان رئیس اداره دامپزشکی گیلان وشهسوار بمنظور بررسی محل مناسب یك کشتارگاه مدرن بررسی وارد شدند وبلافاصله باآقای فدائی شهردار این شهرستان دسته‌ای درشهرداری تشکیل دادند وپس ازانجام مذاکرات مفصل نامبردگان باتفاق آقای فدائی شهردام ازمحل کشتارگاه فعلی بازدید کردند

دراثر وسعت روزافزون شهر

یك کلانتری جدید افتتاح شدو چند کلانتری دیگر نیز افتتاح میشود

نظر بوسعت روزافزون شاهرود و بخشهای تابعه چندی پیش شهربانی کل کشور شهربانی این شهرستان را از درجه سوم بدرجه دوم ارتقاء دادو قرار شد که در آینده نزدیکی چند کلانتری درشاهرود وبخشهای تابعه تاسیس گردد وبهمین منظور چند روز قبل اولین کلانتری دربخش میامی ده فرسخی شاهرود درحضور آقایان فرماندار سرهنگ شاملو رئیس شهربانی روسای ادارات دولتی وعده‌ای ازمحترمین شهر بوسیله آقای فرماندار افتتاح شد

فعالیتهای اداره گمرك

بزودی اسکله‌ای دربندر دیلم ساخته میشود

فعالیتهای ادارهٔ گمرك بندر دیلم روبتوسعه گذاشته است. اخیرادارهٔ مزبور جهت ساختمان یك دستگاه کرمابه برای کارمندان گمرك آگهی مناقصه ای منتشر نموده وقراراست ساختمان این کرمابه هرچه زودتر شروع شود.

ضمنا چندی قبل اداره گمرك بندر دیلم خانه‌های متحرکی جهت کارمندان خود خریداری نمود وقرارشد این خانه‌ها باقساط طویل المدت به کارمندان واگذارشود اینك بقرار اطلاع خانه‌های خریداری شده بخرمشهر وارد گردیده وبزودی باینمنطقه حمل خواهد شد.

یکی دیگر ازاقدامات مفیداداره گمرك این شهر تهیه مقدمات ساختمان اسکله‌ای میباشد که آگهی مناقصه جهت خریداری سنك برای ساختمان آن منتشر گردیده است طبق اطلاعی که بدست آمده قراراست ادارهٔ گمرك بندر دیلم در قسمتهای ساحلی این منطقه ساختمان اسکله‌ای راشروع کند

انتخاب هیئت مدیره

خبرنگارما از گرگان اطلاع میدهد: چندروز قبل جلسه انجمن همکاری خانه ومدرسه دستان دخترانه ناهید باحضور بانو زندی مدیره دبستان واولیاءدانش آموزان درمحل دستان تشکیل شدوپس ازاخذرای آقایان سرهنك اردلان سرهنك سپهبدی، ریحانی، دکتر صباو بانوان عادلی وسازگار بعضویت هیئت مدیره انجمن همکاری خانه ومدرسه دبستان مزبور انتخاب شدند

اقدامات اصلاحی

خبرنگارما ازنوشهر گزارش میدهد طبق دستور آقای گرجی فرماندار عملیات ساختمانی باشگاه ورزشی نوشهر که مدتی معوق مانده بود مجددا شروع شده ودرضمن قراراست برای تقویت برق نوشهر ومرزان آباد دوموتور ۸۰و۲۰ کیلووات خریداری ونصب گردد

درحوزه انتخابیه

خبرنگارما ازساری گزارش میدهد آقای فضائلی نماینده مجلس شورا بعملی صبح شنبه برای سرکشی بحوزه انتخابیه خویش درمیان استقبال عده‌ای ازمعتمدین ومعاریف شهر واردساری شدند.

انتصابات بهرشهرستانها

زاویه زرند ـ آقای نظام الدین تنها نماینده سازمان جوانان شیرو خورشید سرخ

نهاوند ـ آقای رحمن مظفری رئیس اداره ثبت

دامغان ـ آقای سروان علی کلانتری معاون هنگ ژاندارمری

شاهرود ـ آقای احمد معتمدی دادستان آقای سرگرد دیبوك ابراهیمی فرمانده گروهان ژاندارمری ـ آقای دکتر جنابی پزشك بهداری راه آهن ـ آقای دکتر دیده بان دندانپزشك بهداری راه آهن

میانجی خوش قلب!

افراد دوطایفه مهدی سیادی و کدخدا حبیب شهبازی دور هم جمع شده برای تقسیم اراضی بایکدیگر گفتگو میکردند.

اما این گفتگو بزودی بمشاجره خطرناکی تبدیل شد و طرفین باهرچه دردست داشتند بجان یکدیگر افتاده وشروع بزد وخورد کردند.

دراینهنگام بانوغزاله که از این ماجرا بشدت ناراحت شده بود ازمنزل خود قرآنی بیرون آورد ودرحالیکه باصدای رسا افرادوطایفه را صلح وصفا دعوت می کرد باگردنی کشیده وقامتی راست قرآن بدست واردمعرکه نبردشد.

عده‌ای باحترام قرآن وشهامت این زن خوش قلب خودرا بکناری کشیدند ولی جمعی که گوئی تشنه خون بودند بانوغزاله حمله کرده واو را شدیدا مجروح نمودند.

دراثر واقعه علاوه برغزاله ۶ نفر دیگر نیز سختی مجروح شدند واینك جریان ازطرف مامورین انتظامی «شاه آباد غرب» تحت تعقیب است

خلاصه خبرهای شهرستانها

شاهرود ـ متجاوز ازدوماه است که ازسال تحصیلی میگذرد ولی هنوز بعضی از محصلین کلاس های اول تا چهارم مدارس حومه فاقد کتب تحصیلی هستند.

لاریجان ـ کلاس های مبارزه با بیسوادی در لاریجان مرتبا افزایش می یابد و تاکنون متجاوز از ۲۰۰ نفر در کلاس‌های مزبور مشغول تحصیل شده‌اند.

زاویه زرند ـ آقای دکتر محمد شاه حسینی رئیس بهداری زرند با حفظ سمت، بدبیری دبیرستان فردوسی زاویه منصوب وبتدریس مشغول شد.

بندر نوشهر ـ اخیرا مقدار پنج تن شیرخشك ودوتن روغن سنطور توزیع بین مستمندان نوشهر باداره بهداری تحویل شده است.

بیجار ـ آقای محجوبی رئیس فرهنك از کلاس مبارزه با بیسوادی بانوان بازدید نمود و برای پیشرفت امور تحصیلی نو آموزان دستوراتی صادر کرد.

نوشهر ـ ازطرف وزارت بهداری تعداد هفتاد صندوق دارو باداره بهداری نوشهر رسید. تامصرف بیماران بی صناعت برسد.

شاهرود ـ کارمبارزه با بیسوادی درشاهرود وسرعت پیش میرود وتاکنون در ۳۶ آموزشگاه شهر وقراء تابعه ۹۲ کلاس تشکیل شده و ۲۳۲۱ نفر در کلاسهای مزبور سرگرم تحصیل میباشند.

مرزان آباد ـ ساکنین کلاردشت و توابع از آقای داوود موحد متصدی درمانگاه «کلنو بیرون بشم» که باکمال جدیت انجام وظیفه مینماید اظهار قدردانی میکنند.

بندرپهلوی ـ چندشب قبل آقای صفیاری رئیس فرهنگ از کلاسهای مبارزه با بیسوادی آموزشگاههای حومه بازدید کرد. عده نو آموزان کلاس های مبارزه با بیسوادی بانوان حومه نسبت بسال گذشته ۱۷۶ نفر افزایش یافته است.

کردکوی ـ اهالی ازجدیت ومراقبت مسلم باستانی ونادعلی کهارد پاسبانان شهربانی کردکوی که مأمور گشت شبانه میباشند اظهار امتنان مینمایند و تقاضای تشویق آنان را دارند.

مشهد ـ براثر اقدامات اداره تربیت بدنی خراسان و شورای ورزشی آموزشگاهها زمینهای والیبال وبسکتبال ۱۰ آموزشگاه اسفالت شده است.

گنبدکاوس ـ چندروز قبل آقای استاندار استان دوم وارد گنبدکاوس شد وپس از رسیدگی بوضع شهر مراجعت نمود.

اراك ـ درمانگاه واندرزگاه جمعیت شیروخورشید سرخ ساختمان جدیدی که سال گذشته بمبلغ سیصدوچهل هزارریال خریداری شده است منتقل گردید. روزانه متجاوز از هشتاد نفر بیمار مستمند باین درمانگاه مراجعه کرده وداروی رایگان دریافت میدارند.

لاهیجان ـ دومین جلسه انجمن همکاری خانه و مدرسهٔ دبستان شهناز پهلوی تشکیل گردید وپیرامون کمك بدانش آموزان مستمند مذاکراتی بعمل آمد ومبلغ دوازده هزار ریال بمنظور خرید لباس وسایر پوشاك زمستان جمع آوری گردید.

بندر پهلوی ـ ازچندروز قبل دستان دولتی «آمکتار» طبق دستور رئیس فرهنگ بآموزشگاه، شائر تبدیل شد وکلیه وسائلی که مورد لزوم آموزشگاه مزبور بود بمدرسه آموزشگاه تحویل گردید

شاهرود ـ براثر بارندگیهای چندروز اخیر بمحصولات تنباکوی زارعین قراء اطراف خسارات فوق العاده‌ای وارد آمده است.

فومنات ـ آقای دکتر فتاحی رئیس جدید اداره امپزشکی استان اول بمنظور رسیدگی بامور دامپزشکی چندروز قبل باین شهرستان وارد شد.

گرگان ـ اعضای هیئت مدیره شورای کشاورزی مرکب از آقایان شیرنگی، حاجی نیك نفس، لطفی، اعیانی، حاجی اصغر لطیفی، احمد شیخ ابراهیمی، شاهی وپور اکبر درحضور آقای اکبر فرماندار و سرپرست کشاورزی تشکیل جلسه دادند وبرای بهبود وپیشرفت امور کشاورزی تصمیماتی اتخاذ نمودند.

نوشهر ـ هفت کلاس روستائی درحوزهٔ المده وتوابع افتتاح شد وکتب وسایر لوازم مربوطه بین روستائیان توزیع گردید.

بندر نوشهر ـ اخیرا ازطرف وزارت بهداری یکدستگاه بیهوشی برای بیمارستان دولتی نوشهر ارسال گردیده است. دستگاه مزبور ازچندروز قبل مورد استفاده قرار گرفته است.

اراك ـ براثر جدیت آقای گوبار رئیس فرهنگ تاکنون ۶۵ کلاس مبارزه با بیسوادی درحومه تشکیل شده است. بعده‌ای از نو آموزان کلاسهای مزبور که استطاعت خرید وسائل تحصیلی نداشتند ازطرف اداره فرهنگ مقادیری دفتر و لوازم التحریر توزیع گردید.

نوشهر ـ کشتی تجارتی اتحاد جماهیر شوروی بنام «بابك سابت» چند روز قبل مجددا باین بندر وارد شد وپس ازتخلیه محمولات خود بشوروی مراجعت کرد.

بندرپهلوی ـ رئیس فرهنگ بندرپهلوی از آموزشگاههای سیاه خاله سر، وخمیران بازدید نمود ومقداری کتاب درسی بین دانش آموزان آموزشگاههای مزبور توزیع کرد.

بندر نوشهر ـ آقای سیدمحمد صادق نژادی راهنمای فنی فرهنگ نوشهر، بنادرجنوب احفظ سمت برهبری سازمان جوانان شیروخورشید سرخ نوشهر منصوب گردید.

فیروزکوه ـ ازطرف اداره فرهنگ دماوند تعدادی مخاری برای نصب کلاسهای مدارس فیروزکوه وهمچنین مقادیری شیرخشك برای توزیع بین دانش آموزان تحویل اداره فرهنگ گردید.

فومنات ـ آقای عباس ذهنی رئیس تبلیغات اداره فرهنگ فومنات چندروز قبل باحفظ سمت بریاست دفتر فرهنگ فومنات منصوب شد.

گرگان ـ چندروز قبل منزل آقای رضا مقصودلو واقع در کوی «سرپیر» ملت سرایت آتش از بخاری فنی دچار حریق شد که بلافاصله توسط مامورین آتش نشانی وهمکاری اهالی حریق خاموش گردید. دراین حریق مقداری از اثاثیه منزل مزبور از بین رفت.

بندرعباس ـ جلسه انجمن تربیت بدنی بندرعباس باحضور آقای شاه حسینی فرماندار کل ورئیس فرهنگ تشکیل گردید وبرای اجرای برنامه‌های ورزشی اعتبار لازم منظور میرسید.

نهاوند ـ بمنظور تغییر مسیر جاده «گوشه شهر» از توابع نهاوند که درامتداد مسیل واقع گردیده بود کمیسیونی دردفتر آقای فرماندار تشکیل گردید قرار شد باجلب نظر مالکین و کمك مردم جاده مزبور از میان باغات شهر نهاوند کشیده شود.

تهیه هدیه

خبرنگار ما ازاراك مینویسد اخیرا اعضای سازمان جوانان شیروخورشید سرخ پنجاه بسته محتوی کارهای دستی و هنری تهیه کرده‌اند تا بعنوان هدیه برای سازمان جوانان شیرو خورشید سرخ یکی از شهرستانهای کشور فرستاده شود.

اقدام اخیر سازمان جوانان شیرو خورشید سرخ برای بسط روابط دوستانه بین افراد سازمان جوانان شیروخورشید سرخ شهرستانها قابل تقدیر است.

سارق کفش کودکان

کودکان را باعکسهای رنگین اغفال میکرد و کفش آنها را بسرقت میبرد

قاسم سیفی

خبرنگارما ازاراك مینویسد ازمدتها قبل نو آموزان آموزشگاههای اراك درراه مدرسه بوسیله یکی ازجوانان ولگرد اغفال شده وکفشهای خودرا از دست میدادند. اینموضوع تکرار میشد واغلب کودکان دانش آموز پابرهنه به منزل مراجعت میکردند بطوریکه درمدت دوهفته تقریبا پنجاه نفر از دانش آموزان کفشهای خودرا ازدست دادند.

سرانجام اولیای دانش آموزان ازاینوضع بستوه آمده واز مامورین انتظامی دستگیری سارق کفشهای فرزندان خود را خواستار شدند بر اثر اقدامات مامورین قاسم سیفی هنگام سرقت کفش یکی ازدانش آموزان دستگیر شده و تحت تعقیب قرار گرفت.

درتحقیقاتی که ازقاسم بعمل آمد معلوم شد که وی باارائه عکسهای رنگین کودکان رادرراه مدرسه سرگرم و اغفال مینموده و کفش آنانرا بسرقت میبرده است.

قندزیتونی!

قندوشکری که در فومنات توزیع میشود فوق العاده خراب است مخصوصا قند آن آنقدر سیاه رنگ وبدمزه است که مردم آنرا قند زیتونی نام نهاده‌اند چندروز قبل آقای ترابرحیمی دانش ازطرف اداره قندوشکر استان یکم برای رسیدگی به وضع قندوشکر این شهرستان وارد شد وپس ازبازدید ازانبار قندوشکر جریان را مورد تعمیق کردو مشت مراجعت نمود.

مبارزه باقاچاق

ازمغازه سه نفر بازرگان ۱۷ طاقه پارچه مخمل کشف شده است

چندروز است که بمنظور مبارزه باقاچاق که ازطرف کارگمرك آقایان سرهنگ کامیاب رئیس سازمان مبارزه با قاچاق و سرگرد میرفخرائی وسیفی وارد اصفهان شده‌اند. آقایان مزبور ظرف چندروز اخیر بامطالعات لازم وتحصیل اطلاعات محلی موفق بکشف چند فقره کالای قاچاق شده‌اند. ازجمله چندروز قبل ۱۷ طاقه مخمل خارجی ازمغازه سه نفر تاجر معروف اصفهان کشف نمودند که پس ازتنظیم صورتمجلس تحویل اداره انحصارات گردید.

همچنین مقدارزیادی سیگار خارجی ازمغازه‌های خرازی فروشی واغذیه فروشی کشف شده است وفعلا جریان تحت رسیدگی است.

جنازه مرحوم آیت‌الله چهار سوقی

برای تدفین به نجف اشرف حمل گردید

مرحوم آیت الله چهارسوقی

بطوریکه قبلا باستحضار خوانندگان عزیز رسید چند روز قبل آیت الله حاج میرسید حسن چهارسوقی یکی ازاجله علمای معاصر دراصفهان درگذشت آیت الله چهارسوقی مدت هشتاد سال عمر خود را صرف پیشرفت امور اسلامی نمود ویکی از پیشوایان بزرگ مذهبی بشمار میرفت

خبرنگار ما از اصفهان در تعقیب گزارش قبلی خود اطلاع میدهد که چون قرار است جنازه آنمرحوم در نجف اشرف دفن شود.

بدینجهت جنازه وی بمرکز حمل شد تا ازآنجا بنجف انتقال یابد عموم اهالی اصفهان ازاین ضایعه اسفناك متاثر میباشند.

قند قاچاق!

اخیرا طبق تصمیم انجمن شهر رامسر ازهر کیلو قندی که از قند ریزیهای تهران خریداری وبرامسر وارد میشود دوریال عوارض میگیرند.

ولی بعضی ازپیشه‌وران که مخالف بابرداخت عوارض مزبور می‌باشند بطور قاچاق اقدام بواردکردن قند مینمایند چنانکه چندروز قبل مامورین شهرداری پنج کیسه قند قاچاق متعلق بیکی ازپیشه وران راکشف نمودند.

شهردار مهاباد

خبرنگار مهاباد مینویسد چندروز قبل آقای ستار سالاری رئیس ادارهٔ کشاورزی مهاباد بسمت شهردار این منطقه انتخاب گردید. این دومین بار است که آقای سالاری سمت شهرداری مهاباد را عهده‌دار شده است.

اهالی انتظار دارند شهردارجدید درخواستهای آنان را بمرحله اجرا در آورد.

اجازه احداث کوره‌های ذغال صادر شد

خبرنگارما ازلاهیجان گزارش میدهد اخیرا طبق دستور بنگاه جنگلها برای رفع مضیقه ذغال اجازه احداث ۲۴۰ کوره ذغال تا آخر اسفند ۳۶ صادر شده است.

آقای یوسف نورزاد سرجنگلدار لاهیجان دراینمورد اظهار داشت که برای نواحی رودسر، آستانه وسیاهکل نیز اجازه احداث ۸۰ کوره ذغال صادر شده است

خبرنگارما در گزارش خویش اضافه میکند که براثر صدور اجازه نامه احداث کوره ذغال هم اکنون بهای ذغال سی درصد تقلیل یافته است.

۲۰۱ — پدرفته

ـ بله پورك، اینساعت مال بابابود وحالا من اینرا بتو میبخشم، بگیر!

پورك وحشت زده بعقب رفت...

ـ نه... نه... میس اسکارلت.. این ساعت مال اربابامس. این یادگار پدرتونه... چطور میخواین این ساعتو بمن ببخشین! اگر راستشو میخواین، این ساعت باید به ویدهاملیتون برسد!

ـ پورك این ساعت بتو تعلق دارد. ویدهامپتون برای پدرم چه کرده؟ آیا وقتی پدرم مریض ورنجور بود وید ازاو پرستاری میکرد؟ آیا ویدبابا راحمام میکرد ولباس میپوشاند وسروصورتش را اصلاح میکرد؟ وقتی یانکیها آمدند کی کنارش ماند وترکش نکرد؟ آیا وید برای اینکه اوراسیر نگهدارد، دزدی کرد؟ نه پورك، احمق نباش! هیچکسی بیشتر ازتو استحقاق داشتن این ساعت طلارا ندارد ومن میدانم که روح پدرم هم ازاینکار خوشحال خواهد شد.

دست سیاهش را بلند کرد وساعت را درکف آن گذاشت.

راست میگین میس اسکارلت؟ بمن میدین؟

ـ بله پورك مال تست!

ـ خیلی ممنونم خانم!

ـ دلت میخواهد که آنرا به آتلانتا ببرم وبدهم اسمت را پشتش حکاکی کنند؟

پورك باصدائیکه درآن اثرسوء ظن مشهوربود پرسید:

ـ برای چی اسم منو حکاکی کنن؟

ـ برای اینکه معلوم شود این ساعت هدیه‌ای است ازطرف مابتو. مثلا پشتش بنویسیم «ازطرف خانواده اهارا به پورك خادم وفاداز ولایق هدیه میشود!»

درحالیکه پورك ساعت رامحکم دردست گرفته بودویك قدم بعقب میرفت گفت

ـ نه خانم خیلی متشکرم.

لبخندی برلبان اسکارلت نمودارشد

ـ چرا ناراحت شدی پورك؟ بمن اعتماد نمیکنی که آنرا مجددا بتو برگردانم؟

ـ چرا میس اسکارلت، اعتماد میکنم اما... شایدم یه وقتی عقیده تونو عوض کنین!

ـ من هیچوقت چنین کاری نمیکنم.

ـ شاید یه وقتی تصمیم بگیرین بفروشینش! پول زیادی برایش میدن!

ـ پورك توفکر میکنی که من ممکنست ساعت پدرم را بفروشم؟

ـ البته، اگه به پول احتیاج داشته باشین!

ـ پورك، برای این حرفی که زدی ترا باید کتك زد! بهتراست که این ساعت رایس بگیرم!!

ـ نه، نه، شما اینکارو نمیکنین... ومیس اسکارلت، میخواستم یه چیز دیگه بگم...

اولین لبخند ضعیف برچهره غمزده اونقش بست:

ـ بگو پورك، چه میخواهی بگوئی؟

ـ میخواستم اینو بگم که اگه همهٔ این سفیدپوستهای دیگر، نصف شما باسیاه پوستها خوب بودن هیچوقت اینهمه بدبختی پیدا نمیشد، آنوقت دنیا بخودشما هم توزندگی خوب رفتار میکرد.

اسکارلت درحالیکه متعجبانه نگاهش میکرد گفت:

ـ دنیا بامن بدرفتار نمیکند، حالا از این حرفها بگذریم، برومستر اشلی را پیدا کن وبگو همین الساعه میخواهم اورا ببینم.

اشلی بروی صندلی کوچك تحریر آلن نشسته بود واندام بلندش درپشت میز کوچك خم شده

مقالات و گزارشهای خارجی

The New York Times

تدارك مسافرت بمریخ و زهره

کشتی های هوائی اتمی درمدت یکسال بشررا بمریخ برده و بار میگرداند

مسافرت بکرات، یکی‌ازآرزوهای دیرینه بشر بوده‌است واز همان زمانی‌که دانش انسان اورا تاحدی باسرار آسمانها آشناکرد وهمین قدرکه بشر دانست اجسام نورانی که شبها بالای سر خود می‌بیند مانند زمینی‌که روی آن زندگی میکند کراتی را تشکیل می‌دهند این خیال درمغزش پدید آمدکه آیا میتوان روزی قدم باین کرات گذارد واز اسرار آنهاباخبر شد.

کم‌کم ازروی حقایق علمی که بدست آمد معلوم شدکره مریخ نزدیکترین سیاره نسبت به کره زمین است وبهمین مناسبت فکر بشرنخست معطوف آن سیاره‌شد ودر صدد طرح نقشه‌ای برآمدکه وی را بمریخ برساند. روی این زمینه کتب زیادی علمی وافسانه‌ای برشته تحریر درآمد وتا آنجاکه باحقایق ریاضی معلوم شد مدتی که برای سفر بکره مریخ‌وبازگشت بزمین لازم بود تقریبا سی وسه سال میباشد.

اخیرا یکی ازدانشمندان موشکی امریکا بامطالعات دامنه‌داری‌که در زمینه سفربکره مریخ بعمل آورد اعلام نمودکه این مسافرت را می توان درمدت ۵۰۰ روز انجام داد وحتی امکان دارد این مدت را به ۳۵۰ روز تقلیل داد. بدین ترتیب قدم دیگری درراه تحقق آرزوی دیرینه بشر برداشته شد.

دانشمند مزبورکه «کرافت‌اریك» نام دارد اطمینان داد مسافرت به مریخ ظرف ده الی پانزده سال آینده‌که انرژی لازم برای این منظور دردسترس بشر قرار گیرد عملی خواهد شد. خود او طرح یك کشتی فضائی‌که باید بشر را به مریخ برساند تهیه‌کرده است.

رئیس پروژه موشك و-۲

کرافت. معاون مدیرفنی‌آزمایش گاه علوم فضائی‌کن ور شهر سان دیاگو میباشد. اریك درزمان جنك دوم جهانی رئیس پروژه موشك و-۲ آلمان بود وپس از جنك به امریکا سفرکرد وتبعیت آنکشور را پذیرفت.

انجمن موشکی امریکا بمناسبت خدمات برجسته اریك باو جائزه خواهد داد.

کشتی فضائی‌که اریك برای مسافرت بمریخ طرح‌کرده سفینه‌ای است‌که یکصد مترطول دارد،موتور های آن بانیروی اتم‌کار میکند واز پایگاههای فضائی‌که درمدارزمین قرار داده می‌شود پرواز خواهد کرد.

دریایگاههای مزبور دستگاههای مخصوصی نصب خواهد شد که مواد لازم را برای سرنشینان کشتی اززمین بسوی آن بفرستند.

گفتگو درباره مسافرت بکرات تازگی ندارد چند ماه قبل پروفسور دوبرونرائف دانشمند برجسته‌شوروی گفت این‌کشور در نظر داردکشتی فضائی ۱۷۰۰ تنی طرح کند وبا آن مسافر بکره مریخ بفرستند.

۴۴۰ روز درفضا

لکن دوبرونرائف نیز مانندانشمندان دیگری‌که دراین زمینه نظر داده بودند معتقد بود مدت مسافرت بین ۲ الی ۲٫۵ سال طول خواهد کشید.

بنابرجدیدترین محاسباتی‌که در باره سفر بمریخ بعمل آمده فاصله بین زمین تاسیاره مزبور در ۲۵۶ روز طی خواهد شد وبازگشت به زمین نیز همین مدت طول خواهد کشید لکن دربین راه‌کشتی فضائی ناچار است ۴۴۰ روز بدون‌پیشروی وقت صرف‌کند.

این توقف بین راه درحقیقت‌حالتی مشابه وقتی است‌که هواپیما قبل از فرودآمدن شروع بدورزدن مینماید.

کشتی فضائی دربین راه ناچار باید منتظر موقعی بماندکه وضع قرارگرفتن‌کره مریخ وزمین‌نسبت بهم طوری باشدکه پرواز سهل‌تر ازهرموقع دیگر امکان پذیرباشد. درغیر این صورت مسافرت خیلی بیشترطول خواهدکشید.

لکن بامحاسبات اریك مدت مسافرت، مدت توقف ومدت‌بازگشت را بمیزان خیلی زیاد میتوان تقلیل داد وبرای این‌کار باید بیش از آنچه تاکنون حساب میشده قدرت موتورها را افزایش داد.

موتورهای اتمی‌کشتی هوائی با مصرف اکسیژن مایع‌کار می‌کند که پس ازبکار بردن آنرا‌ازقسمت انتها خارج مینماید.

نیرو فقط ظرف چند ثانیه وحد اکثر ظرف چند دقیقه لازم خواهد بود وآنهم درچهار مرحله ۱ـ جدا شدن اززمین، ۲ـ ورود در جو مریخ، ۳ـ جداشدن ازمریخ، ۴ـ ورود به جوزمین مورد لزوم است.

در بقیه طول مسافرت چون‌فضائی نیست‌که تفاوت نماید احتیاج به نیروی محرکه نخواهد بود وهمین قدرکه‌کشتی هوائی جهت پیداکرد باسرعتی‌که درنتیجه فشاراولیه‌بدست آورده تامرحله بعدی راه را طی خواهدکرد.

مسافرت به زهره

اریك حساب‌کرده است‌که با نیروی فرضی لازم می‌توان هرقسمت ازمسافرت را درمدت ۱۵۰ روزطی کرد وبین سی الی شصت روز هم برای‌گردش بدور مریخ لازم‌خواهد بود. بحساب دیگر تمام‌مدت‌مسافرت جمعا یکسال میشود.

مسافرتی شبیه سفر به مریخ، به سیاره زهره می‌توان انجام داد و یا حتی دریك سفر به مریخ وزهره هردو سفرکرد.

اریك معتقد است مسئله بکار بردن نیروی اتمی برای موتورهای کشتی فضائی خیلی آسان‌تر از هواپیما است.

ساختمان بدنه محافظ کشتی هوائی نیز، برای محافظت سرنشینان ازاشعه‌های‌زیان‌بخش،ساده‌تر است چون درطبقات مافوق، جوی وجود نداردکه تابش اشعه را در چند زاویه منعکس نماید.

ترجمه‌ا. عرفانی فر

از حسین فاضل خبرنگار اطلاعات درپاریس

دانشکده علوم بجای انبار شراب

دانشجویان پاریس ضمن تظاهراتی سنك بنای دانشکده رادرمحل انبار شراب نصب کردند

پاریس ـ ۲۹ نوامبر ـ امروز چندین هزار نفردانشجویان دانشگاه پاریس طی‌تظاهراتی دربرابر یکی ازبزرگترین بازارهای فروش شراب درپاریس اجتماع کردند وقطعنامه‌ای مبنی براینکه :تجارشراب باید هر چه‌زودتر انبارهای خودرا تخلیه‌و محل آنرا دراختیار دانشکده‌علوم قراردهند، صادرنمودند.

تظاهرات امروز دنباله اقداماتی بود که از چندی قبل دانشگاه در اینمورد بعمل آورده وتاکنون به نتیجه‌ای نرسیده است. بدین‌معنی که‌محوطه‌ای وسیع که متعلق‌بدولت است‌مدتهاست‌دراختیارتجار بزرك شراب‌درپاریس‌میباشدکه‌هریك‌انبار هائی درآن دارند.

از چندی قبل بعلت عدم درآن دارند .از چندی‌قبل بعلت‌عدم گنجایش دانشکده ها بخصوص دانشکده علوم وزارت فرهنك تصمیم گرفت این محل‌را در اختیار خود بگیرد وبرای ساختمان این‌دانشکده اختصاص دهد ولی بامخالفت‌شدید تجار روبرو شدوحتی یکبارهم‌عده‌ای از دانشجویان قسمتی ازاین‌بازاررا خراب کردند واولین سنك‌دانشکده را خودآنها بنیان گذاشتند ولی‌روز بعد از آن‌سنك اثری نبود .تااینکه درسال جاری هجوم دانشجویان بدانشکده علوم‌وعدم گنجایش کلاسها بطوریکه درسال ۱۸۹۵فقط دراین کلاسها ۳۵۰ نفربتحصیل‌اشتغال داشته‌اند ودر امسال‌به۱۶۰۰۰ نفر فرونی یافته است اتخاذ تصمیم‌جدی تری‌رالازم‌شمردوبدنبال آن‌اعلامیه‌ای ازطرف‌دانشجویان‌صادر شدکه‌امروز درمقابل سربن‌اجتماع نمایند وپس ازآن باصفوف بسیار منظم‌درحالیکه شعارهائی دردست داشته‌ودربین‌آنها جملات:شراب فروشان گم‌شوید !، زمین دانشکده علوم راآزادبگذارید. شراب فروشان رابیرون کنید! ، دانشجویان، محققین ،معلمین‌دیگر نمیتوانند کار کنند ،وامثال‌آنهابه چشم‌میخورد بمقابل‌بازار رسیدند.

سنك دوم

درسراسر خیابانهاکه صفوف‌منظم دانشجویان در حرکت بود پلیس نظم‌وترتیب رابرعهده‌داشت‌وهیچگونه بینظمی پیدا نشد و بدین ترتیب دانشجویان پس‌ازایراد نطقهائی‌برای دومین بار اولین‌سك بنای‌جدیدرا بمنظور ساختمان دانشکده فنی‌بکار گذاشتند ولی‌معلوم نیست که آیا این سنك دوم هم‌بجای‌سنك اول خواهد رفت ویاواقعاًبرروی آن‌بنای منظور ایجاد میگردد.چون‌صنف‌تجار شراب درفرانسه‌و بخصوص‌درپاریس از طبقه‌متنفذو متمول تشکیل‌شده است که سرمایه‌های‌بزرگی‌دردست دارند وبزرگترین تبلیغات‌تجارتی‌در فرانسه تبلیغاتی است که برروی مشروبات مختلف میشود و بهمین مناسبت مصرف‌مشروبات الکلی‌به طریق وحشت آوری‌روبتزاید است بطوریکه در آماریکه چندی قبل منتشر شد درسال‌گذشته یکهزار ویکصدمیلیاردفرانك صرف‌مشروبات الکلی شده است وبدنیست شماهم بدانید که‌در این سال‌مصرف‌نسبی ۱۰۰۰۰ فرانك‌برای یك‌نفرفرانسوی بچه‌ترتیب بوده است :

۳۸ درصد غذا
۱۵ درصد مسکن
۱۳ درصد لباس
۹٫۵ درصد مشروبات‌الکلی
۸ درصد بهداشت
۶٫۵ درصد مسافرت
۶ درصد متفرقه
۴ درصد فرهنك

روزی سه لیتر شراب

باملاحظه این آمار توجه‌خواهید فرمود که‌مصرف‌مشروبات‌الکلی‌بچه میزان روبافزایش است یعنی بطور نسبی هرفرانسوی درروز درحدود سه لیتر شراب مصرف میکندکه البته سازمان مبارزه باالکل‌وزارت بهداری در تمام مراکز عمومی اتوبوسها ومتروها بمردم‌توصیه کرده است که هیچگاه‌درروزبیشتر ازیك لیتر شراب مصرف ننمایند اواغلب در کنار این‌دستور وزارت‌بهداری ودیگر نصایحی که‌برای احترازمردم از الکلیسم بچشم می‌خوردآگهی تبلیغاتی دیگری بااین‌مضمون که : آنرا برای قورباغه‌هابگذارید امیتوان مشاهده کرد و متاسفانه تاکنون سازمانهای مبارزه‌بااستعمال مشروبات الکلی هیچگونه موفقیتی نتوانسته‌اند بدست بیاورند وبهمین‌جهت بیماری های ناشیه ازالکل روز بروز رو بتزاید است .

اکنون معلوم نیست که‌آیاباچنین کیفیتی فرهنك میتواند این خم‌خانه هارا بکلاس‌های درس مبدل نماید یاخیر؟ وفرشته‌دانش میتواندبسهولت برشیطان بطری چیره شودویامدتی مبارزه لازم دارد؟

آگهی مناقصه اسفالت

اداره فرهنك آبادان اسفالت‌کاری درحدود پنج هزار متر زمین آموزشگاه جدیدالتاسیس‌واقع‌در بهمنشیر را بشرح و شرایط زیربه مناقصه واگذار مینماید.

۱ـ اسفالت‌کاری درحدود پنج هزار مترمربع بازیرسازی‌آن که شامل محوطه زمین بازی وغلام‌گردشی (حریم) چهار دستگاه ساختمان

۲ـ داوطلبان شرکت درمناقصه‌که واجد شرایط فنی ومالی باشند می‌توانند بامراجعه باداره فرهنك وپرداخت پانصد ریال برك مشخصات وواحد بهاء ونمونه پیشنهاد دریافت نمایند.

۳ـ پیشنهاد دهندگان باید سی هزارریال بعنوان سپرده بحساب ۶۵۶۴ فرهنك آبادان تحویل بانك ملی آبادان سوده ورسید آنرا ضمیمه پیشنهادکرده وتا آخروقت اداری روز سه‌شنبه ۲۶ آذر ماه ۳۶ تسلیم دفتر اداره فرهنك نموده ورسید دریافت دارند. درصورتی که پیشنهاددهنده ازپیشنهاد خود عدول نماید سپرده بنفع فرهنك‌ضبط خواهد شد.

۴ـداوطلبان شرکت درمناقصه باید حداکثر تخفیف‌اسفالت‌کاری را نسبت بواحد بهاء بارعایت مشخصات درپیشنهاد خود قید نماید.

۵ـ به پیشنهادات فاقد سپرده ومشروط وهمچنین به‌پیشنهاداتی‌که بعد ازتاریخ سه‌شنبه ۲۶ آذرماه برسد ترتیب اثر داده نخواهدشد. پیشنهادات رسیده درساعت نه صبح روز چهارشنبه ۲۷ آذرماه در کمیسیون مربوطه بازوقرائت خواهدشد حضور پیشنهاددهنده درجلسه مناقصه آزاد خواهد بود. واداره فرهنك دررد‌وقبول‌یك یاکلیه‌پیشنهادات مجاز خواهد بود.

آ ـ ۲۸۷۹۶ رئیس فرهنك آبادان ـ رضوان

نگاه گیلانشرق ناصر خسرو

اتوکار های آخرین سیستم **رشت ، بندر پهلوی و کناره**

همه روزه صبح وعصر سواری درتمام ساعت بتمام خطوط ایران حاضر است

تلفن ۵۲۱۷۷ (۱) آ ـ ۲۶۹۷۲

Newsweek

آخرین فرصت

فرانسه لوله توپهای دیپلماسی خودرا متوجه پیمان ناتو کرده است

هفته گذشته دربیرون‌دروازه‌های آهنین وبسته‌سفارت آمریکا در پاریس ۲هزارجوان فرانسوی‌گرد آمده بودند .اینان که‌نتوانسته‌بودند بسفارت انگلیس که‌مك‌میلان‌برای مذاکره باگایار درمورد تونس‌بآن وارد شده بود ،دست یابنداحساسات خودرا نسبت بامریکا ابرازمیکردندو وبمب‌های عفونت‌زا منفجرمیکردندو و موشك بهوا پرتاب میکردند و فریاد میزدند:«الجزایره‌متعلق‌بفرانسه است ». تاهنگامیکه تصویراین اجتماع‌درروی پرده‌تلویزیون ظاهر نشده بود، پلیس بامجتمعین بملایمت رفتارمیکرد ولی سپس افراد پلیس درتمام جهان دست بحمله‌زدند وبه باتونکاری جوانان ، خبرنگاران و تماشاچیان پرداختند. این‌صحنه‌ظاهر سازی عجیب فرانسه رادر مورد اعتراض بارسال‌اسلحه‌بتونس نشان میداد .

علیرغم ادعا های‌فرانسه‌مبنی‌براین که اسلحه بدست شورشیان الجزایر خواهد افتاد ،در این مورد تردیدی نبودکه اگرغرب‌تونس‌راسلح‌نمیساخت شوروی باخوشحالی اینکاررا مینمود حقیقت این بودکه دولتهای سابق فرانسه به تصمیم آمریکاوانگلستان قبل ازاینکه اجرا شودتن‌در داده بودند .لیکن نخست وزیر۳۸ساله فرانسه که‌پس‌ازیك‌بحران۳۷ روزه تازه بحکومت رسیده بوددر موقعیتی نبود که افراطیون‌دست راستی را برنجاند زیرا هیچ حکومتی نمیتواند بدون موافقت دست راستیهادرفرانسه روی کاربماند .گایارخشم وغضب آنها رابرای بدست آوردن امتیاز هائی ازغرب بکاربرد. تهدیدات راستی‌هامبنی بروازگون ساختن‌هر دولتی‌که دربرابر شورشیان تسلیم شود یك‌انعکاس مبالغه‌آمیزدرمیان کسانی بوجودآورده است که‌احساس میکنند رانسه زیرفشار است تاجنك پرخرج الجزایر ازمنابع غنی‌وسرشار صحرا وموقعیت خودرا بعنوان یك دولت درجه اول‌جهانی ازدست‌بدهد.

یکه وتنها

درحقیقت امر فرانسه‌یکه وتنها زیرفشار سنگین‌کشور های شمال آفریقا ، گروه‌کشورهای آسیائی‌و افریقا، گروه‌کشور های آسیائی و ها ومتحدین غربی خود قرارگرفته است. لحن ملایم میانجیگری رئیس جمهور تونس حبیب‌بورقیبه‌و سلطان محمد پادشاه مراکش ،فرانسه را بااین معما روبرو ساخته که‌آیا به سختگیری ادامه دهد ویا آنکه در مورد استقلال وحق‌حاکمیت الجزایر بانمایندگان جبهه آزادی الجزایر مذاکره نماید .

هفته گذشته سلطان محمد روش اعتدالی خودرا دراین موردباواشنگتن درمیان گذاشت ونمایندگان تونس نیز ازدعاوی جبهه‌آزادی الجزایردر سازمان ملل دفاع‌کردند .ولی‌فشار شدید ودرد آور علیه‌فرانسه‌ازطرف آمریکا و انگلستان وارد آمدکه عقیده دارند مسموم ساختن روابط کشورهای عربی درمورد الجزایر با غرب ،فقط بنفع شوروی خواهد بود. نخست وزیر انگلستان مك‌میلان‌به پاریس پرواز کرد ودرخواست گایار را مبنی‌بر تضمین آمریکاوانگلستان که‌در آینده به‌تونس نفرستندردکرد واظهار داشت که‌شاید این‌آخرین فرصت فرانسه‌برای حل‌مسئله‌الجزایر باشد .در اعلامیه مشترك فرانسه و انگلستان ازمنافع« عمده»فرانسه در الجزایر سخن رفته‌بودنه‌منافع‌استثنائی الجزایر سخن‌رفته بودمنافع استثنائی ومنحصربفرد .

مکمیلان این‌نکته را روشن ساخت که‌شق‌مقابل‌حل‌مسئله الجزایربوسیله فرانسه حل بین المللی آنست که فرانسه را بقدرتی در حدود قدرت بلژیك نزول خواهد داد .گایار در حالیکه بلرزه‌درآآمده ورنك‌پریده‌بود بمذاکرات خاتمه‌داد

درضیافت

در سازمان ملل‌متحد وزیر خارجه فرانسه پینو پافشاری میکردکه‌فرانسه بشرطی بامیانجیگری موافق است‌که حالیکه بلرزه درآآمده ورنك‌پرید ، مك‌میلان‌این‌نکته راروشن ساخت فرانسه ،«حل‌بین‌المللی » آنست‌که فرانسه رابقدرتی در حدود قدرت قبلا آتش بس داده‌شود. اوباهیئت‌های نمایندگی تونس و مراکش نهاری صرف نمود تایك‌راه حل وسط پیدا شود. این‌ضیافت‌ازطرف‌آمریکاترتیب داده شده‌بود. درنظر بودکه سازش مزبور احتمالا شامل‌ترکیب آتش‌بس و اشاره باستقلال آینده الجزایر از طرف فرانسه باشد.

درفرانسه گایارکوشید تاسردولت رااز آب بیرون نگاهدارد. وی‌درابتدا

بقیه درصفحه بهم

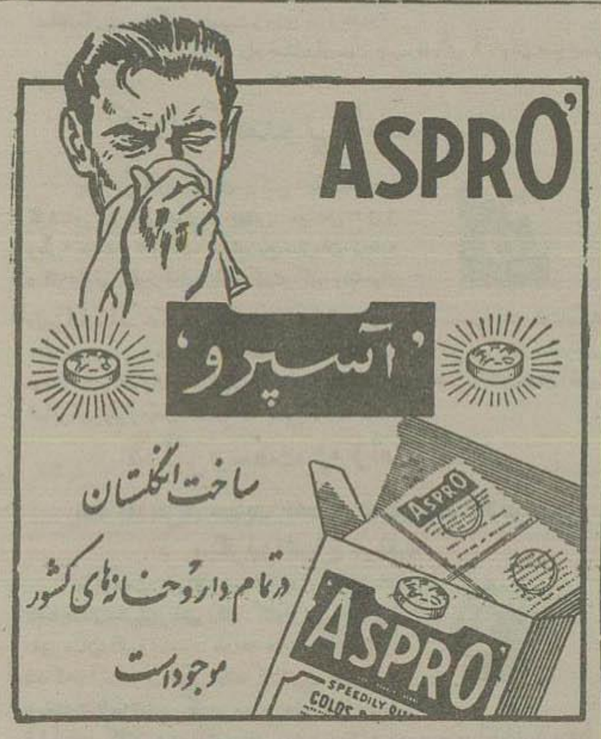

۲ـ۴ آ ـ ۲۷۱۳۸ دکانون‌طوطی

بودکه اسکارلت حرفهای خودراباو میزد ونیمی‌از درآمدکارگاه چوب‌بری خودرا باوپیشنهاد میکرد اشلی سرش‌را پائین انداخته‌بود. نه‌نگاهی بچشمانش میکرد ونه‌حرفی درمیان سخنش میگفت.پیاپی بدست های خودنگاه میکرد گاهی پشت‌دست‌وزمانی کف‌دست خودرا میدید مثل‌اینکه هرگز در زندگی دستان خودرا ندیده بود. باوجودکار سخت هنوز لطیف‌وحساس بنظرمیرسید وبطورقابل ملاحظه‌ای شباهت بدست یك‌مالك مزرعه‌داشت .

همین سر خمیده وسکوت‌مداوم اواسکارلت راناراحت‌میکرد وبدین‌جهت برکوشش خودمیافزود تاپیشنهاد خودرا جالبترکند. درعین‌اینکه سخن میگفت، میکوشید جذبه لبخند ونگاه خودرا هرچه بیشتر برخاو بکشد، امامثل اینکه بیهوده‌بود زیرا اشلی اصلامرش رابلند نمیکرد. ایکاش ولو برای یکبار بالامیکرد ونگاهی باو میانداخت! ابدا اشاره‌ای ازاطلاعی‌که ویل‌درباره تصمیم‌او برای حرکت بشمال بوی داده بودبمیان نمی‌آورد وطوری حرف‌میزد مثل‌اینکه‌کمترین مانعی برای‌قبول این پیشنهاد ازطرف اونیست باوجوداین اشلی سکوت‌اختیارکرده بودوسرانجام‌کار بجائی رسیدکه خودش هم‌سکوت کرد. این‌مرد درحالتی نشسته‌بودکه دیدنش اورامضطرب میساخت. قطعااشلی قصد ردکردن پیشنهاد اورا نداشت. چه‌دلیلی ممکن‌بود بتراشدکه تقاضایش راردکند؟

آخرالامر سکوت‌را شکسته وگفت :

ـ اشلی ...اشلی...

اسکارلت اول تصمیم نداشت‌که موضوع‌آبستنی خودرابرملاکند. تجسم‌اینکه حامله‌است وباین صورت زشت ونامطبوع‌درآمده، بوحشتش‌میانداخت اماحالا سرانجام ناچارشد بهانه‌ای پیداکند.این موضوع راوسیله بینوائی وبیچارگی خود قراردهد ودرنتیجه احساس‌ترحم اورابرانگیزد.

ـ اشلی توباید به‌آتلانتا بیائی.. من‌اینروزها بکمك تواحتیاج دارم برای‌اینکه می‌بینی نمیتوانم ازاین‌کارگاهها سرپرستی‌کنم شاید ماهها طول‌بکشد تا... میبینی‌من امروز...

اشلی باصدای آمرانه‌گفت :

ـ اسکارلت، خواهش میکنم !

از جایش برخاست وبطرف پنجره رفت، چندلحظه همانجا ایستاد. پشتش‌باو بود. ازدوردرکنار انبار علوفه دسته اردکها رامیدیدکه به‌آشیانهٔ خود میرفتند.

اسکارلت بالحن مایوسانه‌گفت :

ـ شاید به‌همین دلیل‌است که‌بمن نگاه نمیکنی؟ من‌میدانم ..من‌میدانم: که‌چه‌خوشگلی.

یکمرتبه بعقب برگشت وباآن چشمان خاکستریش چنان خشمناك باونگاه‌کردکه دست‌اسکارلت بی‌اختیار متوجه‌گلوی خودشد.

بالحن تندی‌گفت :

ـ لعنت برآن شکل‌تو! توخودت خوب میدانی‌که‌تو همیشه برای‌من‌خوشگلی! دیگربس‌کن ! بجای ترس ووحشت موجی ازمسرت وجودش رادربرگرفت وقلبش‌را درهم‌فشرد چنانکه‌چشمانش از قطرات اشك‌شادی لبالب‌شد.

ـ اشلی، توچه‌خوبی‌که این‌حرف رامیزنی برای‌اینکه.. راستش‌اینست‌که‌من خجالت میکشیدم که‌تومرا باین صورت به‌بینی.

ـ خجالت میکشیدی؟ چراباید خجالت بکشی؟ این‌منم‌که باید خجالت بکشم‌وهمین حال‌راهم

آ ـ ۲۹۰۵۲

نفت خاورمیانه

الاهرام

ایران بسرعت محصولات نفتی خودرا افزایش میدهد و بزودی مقام سابق خودرا باز خواهد یافت

کویت درمیان مناطق نفت خیز خاورمیانه دردرجه اول اهمیت قرار دارد واین مقام را ازسال ۱۹۵۳ بدست آورده است واما از لحاظ اهمیت بین‌المللی، کویت از نظر محصول نفت دردرجه چهارم قرار دارد وکشورهای ایالات متحده و ونزوئلا وشوروی بترتیب اول و دوم وسوم هستند.

ازنظر صدور نفت، کویت پس‌از ونزوئلا دردرجه دوم اهمیت قرار دارد.

باید دانست که صنعت نفت در کویت بسیار جوان است.

کمی قبل ازجنك بین‌المللی‌اخیر، در سال ۱۹۳۸ نفت بمقدار کمی در کویت کشف شد ولی در خلال عملیات حفاری دچار وقفه گردید وپس ازپایان جنك درسال ۱۹۴۵ این عملیات دوباره شروع شد و بلافاصله همه دانستند که سرزمین کویت یك منطقه حاصلخیز نفتی است ومحصول آن سال بسال‌بمقدار قابل توجهی افزایش یافت تااینکه در سال گذشته به ۵۵ میلیون تن بالغ گردید واحتمال دارد تا پایان سال جاری (۱۹۵۷) به ۶۰ میلیون تن برسد.

سهم کویت معادل نصف سود نفت یعنی ۲۸۵ میلیون دلار درسال میباشد.

نفت کویت بوسیله کشتی به نقاط مختلف جهان حمل میگردد زیرا مانندکشور عراق وعربستان‌سعودی لوله‌هائی برای حمل نفت کشیده نشده است.

چون درحال حاضر کمبود قابل ملاحظه‌ای درکشتیهای نفت‌کش جهان رخ داده است این امر در محصول نفت‌کویت تاثیر زیادی کرده‌است.

مهمترین مناطق نفت‌خیز کویت دو منطقه (برقان) و(مقوع) بشمار میروند. دردو سال گذشته در منطقه (روضتین)چاههای نفت‌دیگری کشف شد ولی حفریات نشان داد که نفت این چاهها زیاد قابل‌توجه نیست.

عربستان سعودی

کشور عربستان سعودی که تا چند سال قبل درمیان کشورهای نفتی خاورمیانه دردرجه اول قرار داشت امروز مقام دوم را احراز کرده‌است.

محصول روزانه نفت عربستان سعودی بالغ بریك میلیون بشکه است وامید میرود آن را درسال جاری به پنجاه میلیون تن برساند. محصول سال گذشته این کشور ۴۸ میلیون تن بوده‌است.

حفریات برای کشف‌نفت‌درعربستان سعودی ازسال ۱۹۲۳ شروع شد ولی آن عملیات به نتیجه‌ای نرسید آنگاه درسال ۱۹۳۳ بار دیگر عملیات حفاری شروع شد و در سال ۱۹۳۸ مقدارکمی نفت بدست آمد ولی حوادث جنك بین‌المللی عملیات را دچار وقفه ساخت.

همینکه جنك خاتمه یافت سعی وکوشش برای بدست آوردن‌نفت عربستان سعودی دنبال شد تا به نتیجه رسید.

عربستان سعودی دارای‌بزرگترین منطقه نفتی جهان یعنی منطقه «دهران» میباشد. همچنین منطقه نفت فلات قاره خاورمیانه‌که در خلیج فارس واقع است وموسوم‌به منطقه «سفانیه» میباشد متعلق به عربستان سعودی است پیش‌بینی میشودکه دراواسط سال ۱۹۵۸ محصول نفت این منطقه به روزی ۱۹۰ هزار بشکه برسد.

نفت عربستان سعودی به سه طریق بخارج صادرمیگردد.

طریقه اول بوسیله لوله‌های نفتی که ازکشورهای عربی تا ساحل مدیترانه درلبنان کشیده شده است.

طریقه دوم بوسیله‌لوله‌های‌مزدوجی است‌که اززیر دریا به بحرین کشیده شده است. نفت عربستان دربحرین تصفیه میگردد.

طریقه سوم حمل نفت بوسیله کشتی‌های نفت کش از بندر «راس‌التنوره» درخلیج فارس بنقاط مختلف جهان میباشد.

نفت خام وتصفیه شده عربستان در پنج کشور جهان توزیع میگردد. درراس‌التنوره یك تصفیه‌خانه‌وجود داردکه قدرت سالیانه تصفیه آن ده میلیون تن میباشد.

این تصفیه‌خانه اخیرا علاوه بر انواع سوخت مبادرت به تهیه بنزین هواپیماهای جت کرده است.

عربستان سعودی اولین کشوری بودکه سود نفت را باکمپانیهای استخراج‌کننده بالمناصفه تقسیم کرد.

عراق

سومین کشور از کشورهای‌نفت خیز خاورمیانه عراق میباشد.

محصول نفت این‌کشور در سال ۱۹۵۶ بالغ بر ۳۱ میلیون تن گردید.

امید میرفت‌که محصول نفت‌آن درسال‌گذشته به ۳۶ میلیون تن برسد ولی حوادث سال گذشته و قطع لوله‌های نفتی محصول آن را کم‌کرد.

مناطق مهم نفتی عراق عبارتند ازکرکوك درشمال وزبیردر جنوب وعین زاله درشمال غربی کرکوك.

نفت عراق بوسیله لوله‌های نفتی که ازکرکوك تابندر طرابلس در لبنان وبندر بایناس درسوریه کشیده شده وهمچنین بوسیله کشتی‌های نفت‌کش از بندر فاو در خلیج فارس بکشورهای مختلف صادر میگردد.

ایران

تاچند سال قبل، ایران اولین کشور خاورمیانه از لحاظ محصول نفت بشمار میرفت وتصفیه خانه نفت‌آبادان‌بزرگترین‌تصفیه‌خانه‌های نفت جهان بود. قدرت این تصفیه خانه درسال به ۳۵ میلیون تن می رسید.

ایران اولین‌کشوری بودکه در اوائل قرن فعلی محصول نفت داشت.

ولی تعطیل صنایع نفت ایران درسالهای ۱۹۵۱ و۱۹۵۲ و ترقی محصول نفت‌کویت وعربستان سعودی باعث شدکه ایران مقام اول را ازدست بدهد.

ایران، امروز دربین کشورهای خاورمیانه مقام چهارم را دارد ولی بااضافه تولید سریع این کشور در سال جاری مقام سوم را بدست خواهد آورد.

مناطق نفتی ایران زیاد هستند ولی همه ازساحل دریا دور میباشند وبدین جهت ایران ناچار است که به لوله‌های نفتی توجه زیادی‌داشته باشد تا نفت را به تصفیه خانه و بنادر برساند.

منطقه نفتی مسجد سلیمان اولین منطقه‌ای بودکه نفت‌آن در ایران کشف شد وآنگاه بترتیب‌درمناطق لالی- نفت سفید- هفت‌گل- آغا جاری- گچساران- بندر معشور و بندر شاهپور نفت‌کشف گردید.

آخرین منطقه نفتی ایران‌که نفت آن‌کشف شده است منطقه نفت قم میباشد وعملیات اولیه حفاری نشان داده است‌که این منطقه‌بسیار غنی است.

پس ازملی‌کردن صنایع نفت ایران درسال ۱۹۵۱، یك شرکت ملی نفت تشکیل شد واداره تصفیه خانه آبادان وفروش نفت درداخل کشور وعقد همه‌گونه قرارداد برای استخراج نفت درایران باین‌شرکت واگذار گردید.

قطر

محصول نفت درشبه‌جزیره قطر واقع درخلیج فارس در پنج سال گذشته‌پیشرفت زیادی‌کرد.

محصول نفت این شبه جزیره امروز درحدود شش میلیون تن میباشد.

قطرهم سود نفت را بالمناصفه باشرکت‌های نفتی تقسیم می‌کند

بحرین

برای اولین مرتبه درسال۱۹۳۲ نفت دربحرین بدست آمد ولی باید دانست این جزیره از لحاظ نفت غنی نیست وسالانه بیش ازیك میلیون ونیم تن استخراج نمیگردد زیرا بیم آن میرودکه اگر در استخراج افراط‌گردد منابع نفتی تمام شود.

فعالیت‌های نفتی در بحرین در رشته‌های دیگری توسعه یافته و نیروی تصفیه‌خانه آن از روزانه۳۵ هزار بشکه درسال ۱۹۳۹بروزانه ۲۱۰ هزار بشکه درسال ۱۹۵۵ افزایش یافت. همچنین درکشیدن لوله‌های نفتی وتاسیس بنادر صدور نفت دربحرین فعالیت زیادی شده است.

مناطق دیگر

درخاورمیانه مناطق نفتی‌دیگری هم وجود دارد مثلا در منطقه «وفره» که در قسمت بیطرف میان عربستان سعودی وکویت واقع است درسال ۱۹۵۶ نفت بدست آمد ولی‌کاوشها نشان داد‌که نفت آن بسیار ناچیزاست.

هم‌اکنون عملیات حفاری برای کشف نفت درنقاط مختلفی از قبیل یمن- ساحل صلح دریائی- ابوظبی- دبی- مسقط- عمان-حضر موت وظفار ادامه دارد. اخیرا خبر رسیده‌که درظفار درجنوب جزیره عربستان نفت بدست آمده‌است.

درسوریه هم نفت بدست آمد وعملیات حفاری دراردن نیزاکنون تعقیب میشود.

اطلاعات- باعث تاسف است که روزنامه الاهرام بحرین رابعنوان منطقه مستقلی محسوب‌کرده و هنگام اشاره به محصولات نفتی خاورمیانه این قسمت ازخاك ایران را جداگانه نام برده است.

بر باد رفته ۲۰۳

دارم. اگربخاطر این‌بی‌عرضگی‌های من‌نبود توباین روزنمیافتادی هیچوقت مجبور نمیشدی بافرانك ازدواج‌کنی، من‌نمیبایستی زمستان سال‌پیش‌گذاشته باشم توازتارا بیرون بروی. اوه‌من چه‌آدم‌احمقی بودم! میبایستی آنروز میفهمیدم‌که توما یوس وناامید بودی. میبایستی اینرامیفهمیدم...

اثر ناراحتی ویاس درچشمانش پدیدار بودوقلب اسکارلت دیوانه‌وار می‌طپید. این‌مرد داشت تاسف میخورد ازاینکه چرا بااوبسوئی فرارنکرده‌بود !

-حداقل کاری که میتوانستم بکنم آنکه بروم راهزنی کنم ویادستم رابجنایتی آلوده بسازم تاپول‌مالیاتی راکه احتیاج داشتی برایت فراهم کنم. برای توئی که‌مارابصورت گدادرخانه خودت راه‌داده‌بودی ونگاه‌میداشتی ! من‌چطور شعورم‌باین کارنرسیده.

قلب اسکارلت ازناامیدی فشرده شد وآن مسرتی که‌دردلش پدید آمده‌بود ازمیان‌رفت. اینهائی که‌او میگفت حرفهائی نبود که‌انتظارداشت بشنود. باخستگی گفت:

- من‌بهرصورت میرفتم ..من‌هیچوقت نمیگذاشتم که‌توچنین کاری بکنی. درهرحال هرچه‌بوده گذشته.

بله، هرچه‌بوده گذشته‌تو نمیگذاشتی که‌من کاری خلاف‌شرافت بکنم ولی‌حاضر بودی بروی خودت رابمردی بفروشی که‌دوستش نداری وآخرسراین این‌بچه‌را هم‌درشکم خودت بوجودبیاوری اینها برای‌چه؟ برای اینکه نگذاری من‌وکسان من‌گرسنگی بکشند! خیلی‌باید ازتو تشکر بکنیم که‌بربیچارگی مارحم کردی وبماپناهی دادی .

هرکلمه‌ای که‌میگفت نمودار جراحت عمیق والتیام‌ناپذیری بودکه دردلش وجودداشت واین سخنان احساس شرمساری دروجود اسکارلت پدیدمیآورد .اشلی این حقیقت رادریافت ازاینرولحن خودرا ملایم‌کرد:

- اسکارلت امیدوارم ازاین حرفهای من‌فکرنکنی که من‌دارم تورا سرزنش میکنم خدای من ! بهیچ وجه توشجاعترین زنی هستی که‌من درعمرم دیده‌ام .من‌خودم رادارم ملامت میکنم:

برگشت وباردیگر ازپنجره بخارج نظرافکند اسکارلت اینبارمیدید که‌شانه‌های اشلی‌فروافتاده لحظه‌ای رادرسکوت گذراند امیدواربود که‌این مردبار دیگربرگردد.نگاه‌ملاطفت‌باری‌براوبیافکندواز زیبائی وصمیمیت وآینده سخن بگوید مدت‌بسیار طولانی بود که‌اورا ندیده بود درطول این مدت چه بسیار که‌باو اندیشیده بود. میدانست که‌این مرددوستش دارد.دراین‌امر که‌تردیدی‌نبوددرخطوط چهره‌اش ،درهرکلمه تلخ‌وسرزنش‌بارش ،دربیان آمیخته باخشم وندامتش نسبت بکودك فرانك درهرحرکتش این علاقه نمودار بود .آرزو داشت که اینها را بصورت اعتراف بشنود میخواست حرفی نزند که‌اورا باعتراف وادارد اماجرأت نمیکرد .یادش بقولی می‌افتد که‌سال گذشته درباغستان داده بود،اینکه دیگرهرگزمزاحم اینمرد نشود وسدراه اونگردد. بااندوه فراوان میدانست که‌اگر میخواست اشلی راکنار خودنگاه دارد میبایستی این قول‌را محترم شمارد یك‌قطره اشك‌ویك‌نامه برای عشق او یك نگاه آرزومند برای آغوش او کافی بودکه اینمرد رابرای همیشه از او دور دارد. دراینصورت اشلی مسلما به‌نیویورك میرفت- ومیبایستی بهرنحوی‌هست نگذارد اوبرود.

- اوه اشلی، اینطور خودت‌را سرزنش مکن! چرا میبایستی تقصیر تو باشد. تو به‌آتلانتاخواهی آمد وبمن کمك خواهی کرد، اینطورنیست؟

- نه !

- ولی اشلی، آخر...

در لحن صدایش متدرجا اثر ناامیدی واندوه نمودار میشد:

- ... آخر من روی توحساب میکردم! من بتو احتیاج دارم. فرانك نمیتواند بمن کمك کند. این

بازگشت کیشی

نوبوسوك کیشی نخست‌وزیرژاپن‌دوروزقبل‌مسافرت خودرادر۱۵کشور خاور دور وآسیای جنوب شرقی پایان‌داد وبه توکیومراجعت‌کرد.
این‌عکس نخست‌وزیر ژاپن‌را هنگامی‌که در فرودگاه «کوالالامپور» پایتخت مالایا ازهواپیما پیاده شده ودختر کوچکی دسته‌گلی باو اهدا میکند نشان میدهد.

آخرین فرصت

بقیه از صفحه هشتم

رسما میانجیگری تونس ومراکش‌را ردکرد وسپس درمورد قانون‌سازمان اداری الجزایر درخواست رای‌اعتماد کرد . ولی چون این‌قانون قبل از آتش‌بس انجام پذیر نیست‌وپس ازآن هم تاثیر بسیار اندکی دراوضاع‌دارد، اکثرنمایندگان ازمباحثه درباره آن خودداری ورزیدند ویك پنجم آنان رای ممتنع دادند.

لوله‌های توپ دیپلماسی

فرانسه بتمام فشاهای خارجی با متوجه ساختن لوله‌های‌توپ‌دیپلماسی خود بطرف سازمان آتلانتیك‌شمالی پاسخ داد واین‌اقدام همزمان‌باموقعی است‌که باید کنفرانس آتلانتیك در ۱۶ دسامبر تشکیل‌شود.

فرانسه‌که ازخرج ۳میلیارد دلار برای جنگهای الجزایر بشدت‌ناراحت است، نمیتوانست کنترل آمریکا و انگلستان را برموشکهای غرب و سلاحهای اتمی‌آن بپذیرد. ذخایر ارزی فرانسه درآغاز سال‌جدیدپایان می‌یابد وخزانه تهی‌فرانسه‌گایار را مجبور ساخته‌که برای‌دریافت یك وام۵۰۰میلیون‌دلاری‌ازامریکا وآلمان غربی بمذاکره بپردازد.

لیکن فرانسه لیرغم مشکلات اقتصادی خود بدون‌مهابا میلیونهادلار صرف تحقیقات برخرج‌موشکی‌میکند ودرحالیکه پنج‌سال دراین زمینه‌هااز آمریکا وانگلستان عقب‌تر است ، کارهای ایندوکشور راتکرار مینماید نظامیان فرانسه نیز درخواست‌دارند که اینکشور مستقلا بساتمی‌بسازد.

باوجود چنین شکافی ، مذاکره درباره مجتمع نمودن کوششهاومنابع دنیای غرب، کار پوچی‌بنظرمیرسد.

صبحه جدید — (۷۱) — میلوان‌جیلاس

فصل نهم - ماهیت

تذکراین‌نکته اهمیت‌داردکه این مراحل بوضوح‌ازیکدیگرمجزانیست وعناصر هریك رامیتوان دردیگران یافت .دردوره لنین دگماتیسم فراوان بود ودساختمان سوسیالیسم»آغاز شده‌بود،استالین ازانقلاب چشم‌نپوشید واصول جزمی‌راکه‌در ساختمان سیستم مداخله‌مینمود ردکرد .کمونیسم غیردگماتیك زمان حاضر ،فقط بطور مشروط غیردگماتیك است .ازر کمترین مزایای عملی بدلائل دگماتیك صرفنظر نمی‌کند ولی بخاطر همین مزایا ،درعین حال دروضعی است‌که کمترین تردیدها رادرباره حقیقت وپاکی اصول جزمی بابی‌پروائی مجازات میکند .بدین‌ترتیب کمونیسم ،که باحتیاجات عملی‌و امکانات می‌پردازد ، امروز حتی بادبانهای انقلاب ،یابسط وتوسعه نظامی خودرا نیزبهم پیچیده است . ولی ازهیچ‌چیز چشم نپوشیده‌است .

تقسیم به‌سه‌مرحله فقط درصورتی دقیق است‌که بطورکلی ومجرد درنظرگرفته‌شود .مراحلی‌که بوضوح‌مجزاباشد عملاوجودندارد ، وبه دوره‌های معین‌در کشورهای مختلف مربوط‌نیست .

مرزهای بین این مراحل ،که‌رویهم میافتد ،واشکال‌این مراحل درکشورهای مختلف کمونیست فرق میکند .مثلا،یوگسلاوی ازهرسه مرحله درمدتی بالنسبه کوتاه وبدون آنکه رهبران تغییر کرده‌باشند، گذشته است . این‌امر چه‌در قواعد و احکام و چه در شیوه عمل آشکار است .

قدرت درهرسه مرحله نقش عمده‌ای برعهده دارد .درانقلاب‌لازم بود قدرت بدست آید ،درساختمان سوسیالیسم ،لازم بودسستم‌جدیدی بوسیله آن قدرت ایجاد شود ،امروز قدرت باید سستم راحفظ‌کند .

ضمن تحول ازمرحله اول به‌سوم ،جوهرومظهر کمونیسم -قدرت - ازحالت وسیله بدرآمد وخود هدفی‌شد .قبلاهم‌قدرت عملاکم‌وبیش هدف بود ،ولی‌رهبران کمونیست ،که‌فکر میکردند به وسیله قدرت‌میتوانند به‌هدف ایدئالی برسند ،باور نداشتند که به‌خودی خودهدفی است . قدرت بخاطر اینکه مانند وسیله‌ای درراه تغییر شکل ایدئالی وتصوری جامعه بکار میرفت ،چاره‌ای نداشت جزآنکه بصورت هدفی درآید و برای کمونیستها مهمترین هدف‌شود .قدرت میتوانست درمراحل اول ودوم بصورت وسیله ظاهر گردد .ولی دیگر نمی‌توان پنهان کرد که درمرحله سوم قدرت هدف‌اصلی و واقعی وماهیت کمونیسم‌است

ازآن جهت که‌کمونیسم بصورت یك ایدئولوژی وجود ندارد ،باید قدرت رابعنوان وسیله اصلی‌کنترل مردم‌نگهدارد .

درانقلاب ،مانند هرنوع جنگی ،طبیعی بود که‌بیش ازهر چیزتوجه به‌قدرت متمرکز شود .جنك‌باید فتح میشد .دردوره تحول صنعتی ،نیز متمرکز شدن توجه‌به قدرت هنوز طبیعی‌بود ،ایجاد صنایع ،یاجامعه سوسیالیست» که‌بخاطرش آنهمه قربانیها انجام‌گرفت ،لازم‌بود .ولی هنگامیکه همه اینها‌کامل میشود، آشکارمیگردد‌که قدرت‌درکمونیسم فقط یك وسیله نبوده بلکه هدف‌اصلی، اگرنه منحصر، نیزشده‌است.

امروز قدرت هم‌هدف وهم‌وسیله کمونیستها است‌تابتوانند امتیازات ومالکیت خود را حفظ‌کنند. ولی ازآنجاکه اینها اشکال‌خاصی ازقدرت ومالکیت است، فقط بتوسط خود قدرت‌است که‌مالکیت رامیتوان‌اعمال کرد .قدرت بخودی خود هدف وماهیت کمونیسم معاصر است .سایر طبقات ممکن است‌قادر باشند مالکیت رابدون انحصار قدرت‌ویاقدرت رابدون انحصارمالکیت حفظ کنند .این‌امر تاامروز برای طبقه جدیده که‌ازمیان کمونیسم وبتوسط آن تشکیل شد ،ممکن نبوده‌است و خیلی غیر محتمل است‌که درآینده هم ممکن باشد.

درسراسر این‌سه مرحله ،قدرت ،خود رابصورت هدف‌نهائی ،غیر محسوس ،ناگفته ،طبیعی واصلی پنهان کرده است .نقش آن برحسب درجه کنترلی که‌درهر زمان برمردم لازم‌بود بیشتر یاکمتر شده است . درمرحله اول ،افکارونظریات الهام دهنده ومحرك اصلی کسب قدرت بود ،درمرحله دوم ،قدرت بمنزله تازیانه‌ای برای جامعه وبرای حفظ آن شمرده میشد. امروز «رهبری دسته‌جمعی» تابع‌انگیزه‌ها و احتیاجات قدرت است .

قدرت آغاز و انجام کمونیسم معاصر است ، حتی هنگامی که کمونیسم برای جلوگیری ازآن مجاهدت میکند .

افکار ،اصول فلسفی وملاحظات اخلاقی ،ملت‌و مردم ،تاریخ‌آنها وتاحدودی حتی مالکیت -همه‌را میتوان تغییر داد وقربانی کرد ،ولی نه قدرت را، زیرا این امرمفهومش چشم پوشیدن کمونیسم ازخودش ،از ماهیت خودش است .افراد میتوانند چنین کنند ،ولی‌طبقه ،حزب ، اولیگارشی نمیتواند. این منظورومعنای موجودیت اواست.

هرنوع قدرتی علاوه برآنکه وسیله‌است درعین‌حال هدف‌نیزهست -لااقل برای‌آنانکه آرزویش رادارند .قدرت‌در کمونیسم تقریبامنحصرا هدف‌است ،زیراهم‌سرچشمه وهم‌تضمین همه امتیازات بشمارمیرود . بتوسط قدرت امتیازات مادی ومالکیت طبقه حاکمه براموال ملی تحقق میابد. قدرت ارزش افکار ونظریات را تعیین میکند وابرازآنرامانع میشود یااجازه میدهد .

دراینجاست که‌کمونیسم معاصر ازهمه انواع‌دیگر قدرت ،وخود کمونیسم ازهرسیستم دیگری جدامیشود .

محکم - بادوام - پرقدرت

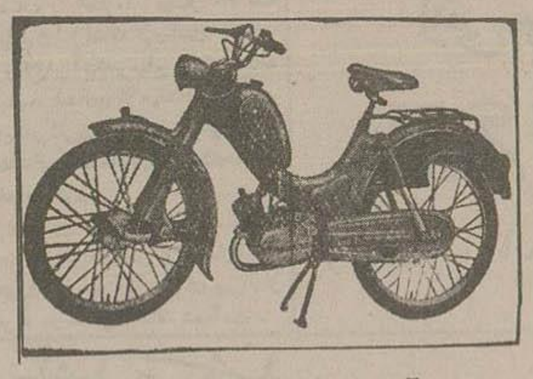

شاهکار صنعت آلمان . دوچرخه موتوری مارس

نماینده انحصاری درایران
فروشگاه شرکت اشتادکو بامسئولیت
محدودخیابان‌شاهرضا میدان ۲۴ اسفند تلفن ۴۶۶۹۷
کلیه‌لوازم یدکی‌موجوداست
آ-۲۷۹۳۲

تودیع

چون بریاست دفتر دادگستری شهرستان لاهیجان منصوب وعازم میباشد بدینوسیله ازکلیه دوستان خداحافظی نموده ضمنا ازعضویت شورای عالی عمران وانجمن محلی مستعفی واتحاد وموفقیت همگی را خواهان است.

رئیس سابق انجمن‌محلی نازی‌آباد
رحیم هیئت

آ-۲۹۰۵۶

اطلاعات اقتصادی

مسائل روز

چهل میلیون جمعیت

پریروز آقای دکتر پل ولور کیون رئیس هیئت اقتصادی آلمان طی نطقی پیش‌بینی کرد که جمعیت ایران طی بیست سال آینده بدو برابر خواهد رسید.

محتملا این پیش‌بینی بر اساس افزایش جمعیت کشورهای اروپائی در اوایل و اواسط قرن نوزدهم استوار است زیرا آمار نشان می‌دهد که هنگام شروع نهضت صنعتی شدن در اروپای غربی، جمعیت کشورهای انگلیس ـ فرانسه و آلمان در ظرف مدت نسبتا کوتاهی افزایش قابل توجه پیدا کرد و علت این امر آن بود که با توسعه این نهضت، سطح درآمد خانواده‌ها افزایش یافت و با وجود آنکه بنسبت افزایش درآمد از تعداد کودکان خانواده‌ها کاسته گردید، بر میزان توجه‌شان به بهداشت و رفاه خانواده افزوده شد و از طرف دیگر دولت‌ها نیز بمراقبت‌های بهداشتی خود افزودند و با تشکیل شهرها، امکان دسترسی بپزشک و دارو افزایش یافت و همهٔ این عوامل موجب گردید که جمعیت نسبت بگذشته ناسرعت بیشتری افزایش یابد و همین افزایش سریع جمعیت در دوره نهضت صنعتی شدن بود که موجب بوجود آمدن تئوری مالتوس شد مالتوس پیش بینی کرد که افزایش جمعیت در طی ۱۵۰ سال آینده بحدی خواهد رسید که ملت کمی خوار با امکان زندگی در جهان وجود نخواهد داشت. البته پیشرفت تکنیک کشاورزی موجب شد که افزایش تولید محصولات کشاورزی سریع‌تر از افزایش جمعیت پیش رود ولی در هر حال این تئوری مبین طرز فکر و نگرانی و وحشتی است که در آن زمان در مورد افزایش جمعیت وجود داشته است و باین جهت و با توجه باینکه ایران در حال حاضر از لحاظ اقتصادی وضع اروپا را در اواسط قرن نوزدهم دارد در خلاف کسانیکه اظهارات آقای دکتر لور کیون را با خونسردی و اغلب با عدم اعتقاد تلقی کرده‌اند، باید گفت که این مسئله بهمراه سایر مسائلی که صنعتی شدن با خود میآورد، از مهمترین مسائلی است که از هم اکنون باید مورد توجه دقیق قرار گیرد و برای رفع اشکالات ناشیه از آن طرحی تنظیم شود.

این فکر دایر ان غیر از سایر کشورهای جهان است، و با تحولات ناشیه از صنعتی شدن که در اروپا دیده شد در ایران بروز نخواهد کرد البته عقیده صحیحی نیست و در حقیقت خوشبختی مملکت ما در آن است که میتواند از تجربیات و اشکالاتیکه دیگران در راه صنعتی شدن با آن مواجه شده‌اند و از آمار و اطلاعاتی که کشورهای غرب اروپا و آمریکا بقیمت بحران‌های بزرگ کسب کرده‌اند استفاده کند. اما مع‌الاسف مطالعاتیکه تا کنون در بعضی موارد صورت گرفته اغلب ناظر بدو یا سه سال و یا بندرت ناظر به پنج سال بعد بوده است و مشهورترین نمونهٔ آن وضع برق تهران است و بهمین جهت، تا کنون در تمام مواردی که با نتایج و مسائل صنعتی شدن مقابل بوده‌ایم مواجه با اشکالات پیش بینی نشده گشته‌ایم و شاید مسائلی که همه ناشی از صنعتی شدن تهران است کافی باشد که ما را باهمیت مطالعات واقف سازد تا کنون اشکالات تحول زندگی اجتماعی ما فقط در تهران و بعضی مناطق خوزستان بروز کرده است و واضح است که با همه بدبینی‌ها ملت سیر قمری و طبیعی اقتصادی، این وضع در اغلب نقاط کشور که صنایعی در آن بوجود می‌آید، متدرجا بروز خواهد کرد و بهمین جهت از هم اکنون و قبل از مواجهه با مسائل و ابتلائات این سیر قهری، باید مشغول مطالعات جدی شویم و واضح است که وظیفه انجام چنین مطالعاتی، قبل از سایر موسسات بعهده شورای عالی اقتصاد است و اگر در این امر حتی تن سهل انگاری بدهیم باید انتظار داشته باشیم که با اشکالات و بحرانهائی سراسر مخرب تر از بحران‌های اروپا و آمریکا در قرن نوزدهم مواجه شویم

مهدی بهره مند

مدیر عامل کشتی‌های صید و تاسیسات شیلات جنوب

منتظر تلگراف سازمان برای حرکت هستند

خبر اطلاع مدیر عامل شرکت جنوب و کشتی صید و وسایل دیگری که خریداری شده هم اکنون در ژاپن آماده حرکت بوده و منتظر تلگراف هیئت مدیره شیلات در تهران میباشند.

از چندی پیش گفته میشد در مورد نحوه بهره برداری و فروش محصول شیلات بین سازمان برنامه و ژاپونی‌ها اختلافاتی بروز کرده است.

اخیرا یکی از اعضای هیئت مدیره شیلات جنوب و یکنفر از اعضای سازمان برنامه برای مذاکره بامقامات ژاپونی بژاپن رفتند و بعد از مذاکرات و توافق لازم بتهران مراجعت و گزارشی از مذاکرات خود را تسلیم مقامات سازمان برنامه نمودند توافق نمایندگان سازمان برنامه و مقامات ژاپونی باید در شورایعالی سازمان برنامه مطرح شده و بعد از تصویب تلگرافی باطلاع مقامات ژاپونی برسد.

مدیر عامل شرکت و کشتی‌های صید و تاسیسات دیگر بعد از دریافت تلگراف بسوی ایران حرکت خواهند کرد.

قرارداد بازرگانی ایران با کشورهای خارجی

تعیین مبلغ مبادلات بازرگانی ایران و فرانسه

امروز اطلاع حاصل کردیم که از طرف دولت ایران مبلغ مبادلات موافقتنامه بازرگانی جدیدی که باید با دولت فرانسه امضا شود تعیین شده ولی این رقم بعلت آنکه ممکن است در جریان مذاکرات کم یا زیاد شود فعلا اعلام نمیشود.

البته این موافقتنامه تهاتری نخواهد بود. و نیز مبالغ موافقتنامه بازرگانی ایران و ایتالیا که آنهم ممکن است تهاتری نباشد تعیین نشده میزان این موافقتنامه قرار است بعدا اعلام شود.

هیئت ایرانی که امروز بفرانسه رفت درباره فروش پنبه بفرانسه که امسال فرانسویان بمیزان سال گذشته خرید نکرده‌اند. بامقامات اقتصادی دولت مزبور بطور مفصل مذاکره خواهد نمود تاثر تبلیغ داده شود که تکلیف بازرگانان صادر کننده پنبه بطور قطع روشن باشد.

آبیاری

نقشه برداری از رودکاچو برای ساختن سد باهو کلات شروع شد

برای تهیه مقدمات سد باهو کلات و شروع نقشه برداری از رودکاچو که این سد روی آن سته خواهد شد یک اکیپ از طرف بنگاه آبیاری تحت سرپرستی آقای مهندس فروردین باین ناحیه فرستاده شد.

درضمن آقای مهندس جزایری از طرف بنگاه برای تحویل گرفتن سد بمهور و رفع نواقص این سد و ساختن کانال و نهرهای فرعی مربوط بآن بمحل عزیمت کرده.

مژده بافایان پزشکان

روغن ماهی اسکویب

Cod Liver-Oil Squibb

روغن ماهی تازه اسکویب وارد شد

نماینده انحصاری در ایران شرکت سهامی فیروز

خیابان سعدی طهران تلفن ۳۷۴۹۵ ـ ۳۷۴۹۶

آ ـ ۲۹۰۴۶

بشارت بکارمندان بازنشسته شرکت ملی نفت ایران

چون کانون کارمندان بازنشسته شرکت ملی نفت ایران افتتاح یافته از کلیه کارمندانیکه تا کنون نام‌نویسی نکرده‌اند دعوت میشود برای ثبت نام و قبول عضویت بدفتر کانون خیابان سعدی کوچه شهری کاشی ۲۹ عصرهای یکشنبه سه شنبه و پنجشنبه از ساعت ۴ تا ۷ مراجعه فرمایند

آ ـ ۲۸۹۹۶

بازار تهران

درحراج چای سازمان برنامه ۲۳۰ تن چای سال ۳۵ معامله شد

امروز بازار تهران وضع عادی داشت. پول در گردش بازار کماکان کم است و رکود بازار بمناسبت فصل زمستان و کمی پول و نزدیک شدن افتتاح فروشگاه فردوسی و بالا بودن نرخ بهره شدت خود رسیده. نرخ بهره در درجه یک امروز ۲۱ در صد درجه دو ۲۴ درصد درجه سه بیش از ۳۰ درصد بود. بازار خشکبار ساکت است زیرا خرید برای صدور بخارج انجام نمیگیرد. خشکبار ما یکی از اقلام صادراتی مهمی است که متاسفانه در سال جاری وضع خوبی نداشت همه ارقام آن باستثناء سبزه شسته ساکت است سبزه شسته بمناسبت بارندگی اخیر که محصول خارجی همه کشورهای صادر کننده را خراب کرد بازار خوبی دارد که متاسفانه زمینه آن بسیار کم است پسته مدتی است بازار رکودی دارد مطنه امریکا همانطوریکه پیش بینی کردیم به ۱۰۲۰ دلار تنزل کرد مطنه پسته‌های داخل هم تنزل داشت پستهٔ باب امریکا ۲ ریال ارزان شد. امروز ۷۳ ریال قیمت داشت پسته باب بیروت هم ۹۰ ریال معامله میشد. بازار قماش بد نیست قماش نخی روسی بهتر از ارقام دیگر قماش نخی معامله میشود.

بازار آهن آلات ساکت است زمینه آهن زیاد میباشد در هفته قبل قریب ۴۰۰۰ تن آهن آلات وارد ایران شد مطنه تیر آهن جور از همه رقم کیلوئی ۱۵ ریال میله گرد جور کیلوئی ۱۶٫۵ ورق سفید ۲۸ ریال ورق سیاه کیلوئی ۲۰ ریال لوله سیاه کیلوئی ۱۹ ریال لوله سفید کیلوئی ۲۲٫۵ ریال بود. بازار چای داخلی رونق گرفت بمناسبت خوب شدن وضع بازار آلمان و انگلستان بازار تهران هم خوب شد دیروز در حراج سازمان برنامه قریب ۲۳۰ تن چای با مطنه بالا معامله شد چای مالش سه محصول سال ۳۵ کیلوئی ۳۶ تا ۴۵ ریال مالش دو کیلوئی ۳۸ تا ۴۷ ریال مالش یک ۴۰ تا ۵۵ ریال. از محصول سال ۳۶ مالش ۳ قریب ۲۵ تن بطور آزمایش عرضه شد که از طرف خریداران ۵۳ تا ۵۷ ریال پیشنهاد شد اما از طرف سازمان بین ۶۲ تا ۶۵ ریال تقاضا شده بود و بهمین دلیل معامله‌ای انجام نگرفت.

بانک‌ها

یک میلیون ریال بمیزان جوائز صندوق پس انداز اضافه شده است

امروز اطلاع حاصل شد که صندوق پس انداز ملی بمبلغ جوائز دارندگان حساب پس انداز ملی در سال ۳۶ یک میلیون ریال اضافه کرده است

وعلاوه بر آنکه بر مبلغ جوائز اضافه میشود بر تعداد جوائز هم اضافه خواهد شد و بطور کلی در طرز تقسیم جوائز تغییرات عمده‌ای که بعدا اعلام خواهد شد حاصل خواهد گردید.

همچنین علاوه بر ازدیاد حسابهای صندوق پس انداز ملی از اول سال تا آخر مهر ۲۰۰ میلیون ریال بمیزان پس انداز مردم در صندوق اضافه شده است.

اخبار اقتصادی جهان

قرارداد تهاتری ژاپن و شوروی

توکیو ـ روز گذشته ژاپن با شوروی یک قرارداد تجارتی منعقد نمود که بموجب آن هر یک از دو کشور سالانه بمیزان ۲۸ میلیون دلار بدیگری جنس بفروشد.

این قرارداد پس از اینکه بتصویب نهائی مجلس دیت ژاپن برسد قابل الاجرا خواهد بود

شوروی الوار، منگنز، نفت خام، فلزات قیمتی فلزات غیر آهنی، محصولات شیمیائی صنعتی محصولات خام بافتنی، ماشین آلات فیلم، کتاب و مطبوعات و صفحه بژاپن صادر خواهد کرد

ژاپن نیز کشتی، ماشین آلات و وسائل مربوطه، آلات الکتریکی، محصولات دریائی، فولاد و فلزات غیر آهنی، کابل، محصولات شیمیائی صنعتی فیلم، کتاب و مطبوعات و صفحه شوروی صادر نمایند

لزوم تعیین بهای بین المللی گندم

واشنگتن ـ مقامات رسمی آمریکا گزارش میدهد از خارج با تشکیل فشار وارد میشود که قبل از اعلام فروش مازاد محصول گندم خود در بازارهای دنیا با کشورهای تولید کننده گندم متحد خود تماس بگیرد و در باره تعیین قیمتها با آنان مشورت نماید.

تنزل نرخها در بورس نیویورک

نیویورک ـ با وجود اینکه پس از شکست آزمایش ماه مصنوعی امریکا قیمتها در بازار تنزل کرد اکنون کمی وضع بهتر شده است.

تا اوائل بعد از شهر بازار جریان طبیعی خود را طی میکرد لکن پس از انتشار خبر شکست ماه مصنوعی وضع بهم خورد و قیمتها تنزل کرد قیمت سهام دوشرکت هواپیمائی دو درجه تنزل کرد ولی بعد اندکی بهتر شد.

سهام شرکت نفت گلف اویل یک ربع و شرکت رویال داچ هفت هشتم تنزل کرد

رقابت ژاپن و آلمان

نورمبرگ ـ کارخانجات اسباب بازی آلمان غربی اظهار میدارند فروش محصولات ژاپن در میزان صادرات آن‌ها کاملا موثر بوده و از میزان آن کاسته است

تقلیل واردات ابریشم خام بآمریکا

نیویورک ـ شورای واردات ابریشم امریکا اعلام کرد که در ماه گذشته واردات ابریشم خام نسبت سال قبل ۳۴۲۲ عدل تقلیل یافته است.

امور مالی

گزارش مالیاتی ـ مالیات مجموع ـ توافق مالیاتی

امروز پیشکاری دارائی تهران گزارش عملیات یکماهه خود را تسلیم وزیر دارائی کرد.

در این گزارش پیشکاری دارائی تهران اطلاع داده است که لایحهٔ مالیات مقطوع که اکنون در مجلس شورا بعلی مطرح است مورد توجه کارمندان و مودیان مختلف مالیاتی قرار گرفته است و نوید این را میدهند که پس از سالهای نظمی و عقب افتادگی امور مالیاتی نظمی در کارها و پرونده‌های معوق مالیاتی بجریان افتاده و مالیاتهای سنواتی وصول گردد.

در این گزارش در باره رو به جدید اخذ مالیات که از اول سال ۱۳۳۷ با اجرای قانون جدید شروع میشود، و مالیاتهای معوق وصول خواهد شد بحث شده است

پیشکاری دارائی تهران در گزارش خود مینویسد در نتیجهٔ بررسی که بعمل آمده مشاهده شد که بیشتر وقت متصدیان امور صرف نوشتن مطالب یکنواخت میشود و باین جهت دستور داده شد که ادارات پیشکاری بتهیه فرمهای مخصوصی اقدام کنند.

کنترل کارها

برای کنترل دقیق پرونده‌های مالیاتی و عملیات امنای وصول دستور داده شد که صورت کلیهٔ پرونده‌های امنای جمعی امنای وصول تهیه و تسلیم پیشکار دارائی گردد.

پیشکاری دارائی تهران اطلاع داد که ادارات مالیات مجموع در آمد در ماه گذشته ۱۴۰۵٫۸۹۷ ریال وصول داشته است و در حدود ۲ میلیون ریال از شرکت‌های مشمول مجموع مالیات مطالعه شده که در جریان وصول میباشد.

در باره اسامی ۱۵۰ نفر از مودیانی که دارای درآمدهای قابل توجه از منابع مختلف میباشند در گزارش پیشکاری منظور شده است که چنانچه اداره بازرسی موفق شود منابع مختلف درآمد مودیان مذکور را محقق تعیین نماید در آمد قابل توجهی عاید خزانه دولت میگردد.

برای ارسال صورت کلیه مودیان مقیم که از سال ۱۳۳۴ ببعد بنحوی از انحاء تحصیل درآمد نموده‌اند اقدام شده است.

همچنین به کمیسیونهای مالیاتی ابلاغ شده است که از هر شماره‌ای یک نسخه برای اطلاع اداره مالیات مجموع درآمد ارسال شود که در پرونده مخصوصی بنام مودی ضبط و مالیات مجموع اخذ گردد.

شرکتها

تغییرات شرکت‌ها در شهرستانها ـ مرکز یک شرکت از یزد بکرمان منتقل شد

امروز یک شرکت تشکیل شد و چند شرکت در شهرستانها تغییراتی در هیئت مدیره خود دادند.

شرکت تجارتی و فرهنگی موسوم به (شرکت پخش مطبوعات ایران باد با مسئولیت محدود) میباشد که منظور آن واردات و مطبوعات مجاز خارجی و پخش آن با سرمایه چهارصد هزار ریال بمدت نامحدود است.

مدیر مت شرکت با آقایان سوغومرن هندسی سرگیسیانس و ادوارد سرملاغلیانس میباشد و همچنین در تهران یک انجمن حقوقدانان ایران تأسیس شد که منظور آن تنقیح و اصلاح قوانین و کوشش در اجرای عدالت و ایجاد همکاری بین حقوقدانان و نشر یک مساعی ماموسات مشابه آن میباشد، هیئت مدیره آن عبارتند از آقای عباسقلی گلشائیان رئیس و آقایان احمد شریعتزاده و دکتر احمد هومن نوابر رئیس و آقای دکتر پرویز کاظمی دبیر کل و آقای دکتر الکساندر آقایان خزانه‌دار و آقایان دکتر متین دفتری، شهاب‌الدوله ملک آراء دکتر حسن ستوده و ضیاءالدین نقابت اعضای اصلی.

شرکت نسر حاجی علی محمد هروان و رستم بهروزی و شرکا عمر گز شرکت خود را از یزد به کرمان منتقل نمود در اصفهان شرکت نسر ریاضات و مفید اصفهان منحل و آقای ریاضات سمت مدیر تصفیه انتخاب گردید.

همچنین شرکت توسعه برق و کشاورزی با مسئولیت محدود طبق تغییراتی که در اساسنامه خود داد موضوع شرکت را توسعه واردات ماشین آلات کشاورزی و صنعتی و لوازم الکتریکی تعیین نمود.

مناقصه و مزایده‌های دولتی

☆ راه‌آهن دولتی خرید ۱۸ قلم از قبیل اره جدید مختلف چرخ سمباده دستی، اره دستی آهنگری، ماشین سنگ سمباده الکتریکی دستی و گریس پمپ دستی ۸ر۱۰ر۳۶.

☆ راه‌آهن دولتی خرید شانزده قلم آهن آلات از قبیل آهن تسمه آهن ورق سیاه، سفید دسته چکش باطری قیچی حلب بری، الماس شیشه بری، چراغ کاربیت ۱۶ر۱۰ر۳۶

☆ کاربردازی شهرمانی کل کشور سفیدگری ظروف مسی تا ۲۷ر۹ر۳۶

☆ اداره سررشته‌داری ارتش حلاجی بیست تن دم قیچی تا ۱۸ر۹ر۳۶

چای

نگرانی چایکاران

گزارشی که خبرنگار ما از شمال ارسال داشته حاکی است که هزاران هکتار باغات چای شمال که در این فصل باید شخم و کاشت و سپس خرس شده و آماده بهره‌برداری گردد بر اثر پرمشانی و زمانهای پی در پی کشاورزان بخصوص خسارات وارده امسال بلاتکلیف مانده است.

صاحبان کارخانه‌های چای نیز خسارات زیادی دیده و جهت دریافت سهمیه سال گذشته خود در تهران سرگردانند.

همانطور که قبلا اطلاع دادیم برای پرداخت مطالبات چایکاران شورایعالی چای فعلا پنجاه میلیون ریال وام در اختیار شرکت چای گذاشته است:

شرکت چای در حدود یکصد و بیست میلیون ریال بچایکاران بدهکار میباشد.

برای تشکیل کارتل چای

از نظریات طبقات ذینفع و کارشناسان خارجی استفاده میشود

طرح تشکیل کارتل چای که بنام شرکت چای ایران نامیده میشود تحت مطالعه کمیسیون مخصوصی در شورای عالی اقتصاد قرار گرفته است.

این کمیسیون بعد از بررسی قسمتی از لایحه تغییراتی در آن داده است.

بقرار اطلاع ترتیبی داده شده که نمایندگان چایکاران و باغداران و صاحبان کارخانه‌ها و بازرگانان نظریات خود را در این کمیسیون مطرح نمایند و در نظر است در تنظیم طرح مزبور از نظریات کارشناسان خارجی نیز استفاده شود.

بموجب طرح مزبور تولید کنندگان و تهیه کنندگان و فروشندگان چای در تهیه چای ایران و واردات چای خارجی همکاری خواهند داشت.

تقسیم منطقی منافع چای

یکی از چایکاران شمال طی نامه‌ایکه ارسال داشته اظهار نظر کرده است که برای پیشرفت و بهبود چای ایران باید ترتیبی داده شود تا از صدور تخم و نهالهای گوناگون جلوگیری شده و قانون ثابتی حاکم بر سرنوشت چای و چایکاران باشد طرحی که اخیرا برای تشکیل شرکت واحد چای ایران تهیه شده باید طوری باشد که منافع حاصله از تهیه و تولید چای داخلی و ورود چای خارجی و فروش آنها بطور منطقی و صحیح بین سه طبقه یعنی تولید کننده و تهیه کننده و بازرگانان چای تقسیم شده و برای بهبود وضعیت چای ایران نیز کمکهای گوناگون که به مصارف حقیقی برسد داده شود.

بازار پنبه

رسیدگی به موضوع اختلافات صدور پنبه ایران و ژاپن سفارت ژاپن در تهران واگذار شد

امروز بازار پنبه جریان داشت وضع معاملات پنبه خوب است و در رکود عمومی فعلی، بازار پنبه جریان خوبی دارد و پول در گردش معاملات پنبه بیش از دیگر اقلام صادراتی و وارداتی میباشد خرید برای کارخانه‌های داخلی جریان دارد و برای صدور بکشورهای اروپائی خرید میشود ولی صدور آن چندان زیاد نیست در هفته پیش عموما ۶۵۰ تن پنبه بخارج صادر شد امروز از ژاپن خبر رسید که وزارت بازرگانی خارجی ژاپن رسیدگی بموضوع پنبه ایران را به سفارت ژاپن در تهران محول کرد بنابراین دولت و بازرگانان باید از این موقعیت استفاده کنند و مسئله را مشکل نهائی حل کنند. مشکلات و اعتراضات تجار و دولت ایران نسبت صدور پنبه ایران بژاپن محدود بسال جاری نیست بلکه از سالها پیش وجود دارد و اکنون باید همه آن مشکلات انظر مساعدی که سفارت تا کنون نشان داده مرتفع گردد مطنه پنبه کوکرس و وش ده جوزق کماکان ثابت است و هیچ تغییری در آن دیده نمی‌شود. خبرهای خارجی حاکی است که دیروز قیمت پنبه در بورس نیویورک هر عدل ۷۰ر۱ دلار ترقی داشت. این ترقی تا کنون بی سابقه بود صادرات پنبه از امریکا طی هفته‌ایکه بروز سه‌شنبه گذشته ختم میشود بالغ بر ۹۱٫۰۰۰ عدل بود در هفته ماقبل آن ۱۰۷٫۵۰۹ عدل بود و در میزان صادرات در هفته مشابه سال قبل ۶۳٫۰۰۰ عدل بود.

شرکت واحد برق

امروز از سازمان برنامه اطلاع داده شد چون طرح شرکت واحد برق ایران در کمیسیون مربوطه از لحاظ بعضی نکات اقتصادی و همچنین میزان نرخ آن مواجه با اشکالاتی شده بود از طرف سازمان برنامه اطلاعات کافی در اختیار اعضای کمیسیون گذاشته شد و چون اصول آن قبلا مورد موافقت قرار گرفته است.

طرح مزبور هر چه زودتر پس از اصلاحات لازم مجددا بهیئت دولت تسلیم شود.

ضمنا آقای دوسمان مشاور بلژیکی سازمان برنامه برای دادن توضیحات لازم از نظر فنی و اقتصادی نسبت بنحوه اجرای این طرح وارد تهران گردید.

گزارش نرخ بهره مجددا بررسی گردید

کمیسیونی که مامور مطالعه در نحوه تنزل نرخ بهره میباشد جلسه خود را تشکیل داده و گزارشی را که در این مورد تهیه شده و مورد مطالعه قرار داد.

این گزارش که در آن علل گرانی نرخ بهره و طرق برطرف کردن آن مشخص شده بعد از بررسی نخست وزیر در هیئت دولت مطرح خواهد گردید.

لامی جوهرنما ـ قلم امروز شما

LAMY 27

نمایندگی لامی ـ نادری چهارراه قوام السلطنه

آ ـ ۲۹۰۱۲

آ ـ ۲۴۹۰۴

جلد دوم — ۲۰۴

مرد تمام وقتش در فروشگاه میگذرد. اگر تو نبائی، اگر تو بمن کمک نکنی، نمیدانم چه کنم. هر کسی که لیاقتی دارد، بر سر کاری است و بمن اعتنائی ندارد و بقیه هم آنقدر نالایقند که ...

ـ اسکارلت، فایده‌ای ندارد!

ـ چه کسی این حرف را بتو زد؟

یکمرتبه برگشت و نگاهش کرد. رنگش پریده و اثر ناراحتی در چهره اش پدیدار بود.

ـ یعنی تو رفتن به نیویورک و زندگی در میان یانکیها را بآمدن در آتلانتا ترجیح میدهی؟

ـ ویل!

ـ بله درست گفته. من تصمیم دارم بشمال بروم. یک دوست قدیمی که با من در سفر اروپا بود بمن نوشته که در بانک پدرش برای من شغلی سراغ دارد. اینکار بمراتب بهتر است برای تو هم صلاح در همینست من کمترین اطلاعی از معامله چوب و این چیزها ندارم.

ـ ولی اطلاع تو در بانکداری قطعا کمتر از اینهاست و تازه این کار بمراتب آسان‌تر است. از همه اینها گذشته، فکر نمیکنی که من درآمد بیشتری برای بی‌تجربه‌گی تو در نظر بگیرم، تا یانکی‌ها؟

قیافه اشلی درهم رفت و اسکارلت حدس زد حرف بدی زده، رویش را برگردانید و بطرف پنجره نگاه کرد:

ـ من احتیاجی به درآمدهای تو ندارم! من دلم میخواهد همانقدری که استحقاق دارم حقوق بگیرم! من تا امروز برای خود و زندگی خودم چه کرده‌ام؟ حالا موقع آنست که بفکر آینده باشیم یا اینکه برای خاطر خطاهائی که کرده و میکنم از بین بروم خیلی وقت است که میهمان توام و در اینجا مانده‌ام ...

ـ ولی اشلی ـ من دارم نصف از درآمد کارگاه رابتو پیشنهاد میکنم تو برای خودت و با لیاقت خودت کار میکنی، مثل اینست که این کارگاه مال خودت است!

ـ نتیجه یکی است. آنچه که بمن میرسد در حقیقت مثل اینست که تو بمن داده‌ای نه آنکه من خودم درآورده‌ام ـ و اسکارلت دیگر بس است! من بیش از اندازه از کمک تو برخوردار شده‌ام. بیش از حد لازم برنج و غذا و مکان و پوشاک داده‌ای، نه تنها بمن، بلکه بزن و طفل من هم همینطور! و من چیزی نداشتم که در عوض آن بتو بدهم.

ـ ولی تو داده‌ای، نه تنها مثل ویل ...

ـ بله، حالا من در کارشکستن هیزم استادم و خیلی بملک تو خدمت کردم! یکمرتبه اسکارلت ناراحت شد. قطرات اشک بچشمانش هجوم برد و مانوسانه فریاد زد:

ـ اوه اشلی، تو چرا اینقدری عوض شدی، از وقتی که من رفتم تو دیگر خودت نیستی! در هر کلمه و در هر حرکت تلخی و تحقیر هست! تو هیچوقت اینطور نبودی

ـ عوض شدم؟ بله، عوض شدم دلیلش هم اینست که اینمدت فکر میکردم عقلم بسر جایش آمد. خیال میکنم از آنروزهائی که جنوب تسلیم شد تا امروز من بدرستی فکر نمیکردم. یک حالت گیجی و بلاتکلیفی داشتم. همینقدر که زنده بودم و چیزی وجود داشت که بخورم و جائی بود که بخوابم برایم کفایت میکرد اما وقتی تو به آتلانتا رفتی و مثل یک مرد شانه‌هایت را زیر بارهای مصائب گرفتی، دیدم که من مرد نیستم و دیگر لیاقت زندگی کردن را ندارم. خیلی ها در جنگ بودند که امروز مثل منند... آنها هم عقلشان بسر جایش آمده، باین دلیل است که میخواهم به نیویورک بروم!

ـ ولی... من ابدا نمی‌فهمم. اگر تو بسراغ کار میگردی این کار ـ فرض کن تو به نیویورک رفته‌ای این کارگاه من...

نه اسکارلت، این آخرین فرصت منست! من باید بشمال بروم. اگر به آتلانتا بیایم و برای تو کار کنم، دیگر هرچه هست تمامست. من دیگر از دست رفته‌ام!

نیازمندیها و آگهی های کوچک

استخدام میشود

بیك دوچرخه سوار جوان زرنك و با تجربه
که از عهده فروشندگی باسمه جات جزئی و کلی بفروشگاههای پایتخت برآید نیازمندیم طالبین همه روزه از ساعت ۱۰ الی ۱۲ ظهر نشانی خیابان نادری خیابان همایون کاشی ۵۸ مراجعه فرمایند.
آ ـ ۲۰۱۷۱

یك بانو یا دوشیزه که
بمکاتبات تجارتی آشنائی کامل داشته و زبان انگلیسی را بخوبی بداند مورد نیاز است داوطلبینی که زبان آلمانی را نیز بدانند حق تقدم خواهند داشت داوطلبین بتلفن ۳۶۵۵۵ مراجعه نمایند.
آ ـ ۲۹۰۴۸

استخدام میشود
دو نفر جوان تحصیلکرده که بزبان انگلیسی نیز آشنائی داشته باشند استخدام میشوند داوطلبان تلفن های ۸-۳۸۶۳۷ - ۴۳۶۰۴ مراجعه نمایند
آ ـ ۲۹۰۱۰

پنجنفر بانو یا دوشیزه
باسواد برای فروشندگی مورد نیاز است تجارتخانه فرسیو خیابان سعدی کاشی ۵۲۸ مقابل بانکملی شعبه سعدی تلفن ۳۹۲۶۲
آ ـ ۲۰۱۷۵ ۱ـ۲

یك پرستار کار آزموده ایرانی جهت پرستاری نوزاد ششماهه مورد نیاز است - طالبین بتلفن شماره ۴۴۹۷۵ مراجعه فرمایند.
آ ـ ۲۹۰۶۸ ۱ـ۳

شرکت سهامی بیمه ایران
برای اشتغال در قسمت آمار و مطالعات خود احتیاج بده نفر کارمند دارد که واجد شرایط ذیل باشند:
۱ ـ دارای لااقل دیپلم کامل متوسطه در رشته ریاضیات یا طبیعی باشند:
۲ ـ سن بیشتر از ۲۵ سال نباشد.
۳ ـ عدم اشتغال در سایر مؤسسات اعم از دولتی یا غیر دولتی.
داوطلبان میتوانند از تاریخ اولین آگهی در ظرف یکهفته با ارائه مدارك خود را به رئیس اداره آمار شرکت معرفی نمایند:
عده لازم از بین داوطلبان از طریق مسابقه بطور آزمایش در مقابل دستمزد اشتغال خواهند یافت تا پس از طی کلاس سه ماهه در صورت توفیق در امتحانات مربوطه ترتیب استخدام دائم آنان طبق مقررات استخدامی شرکت داده شود.
شرکت سهامی بیمه ایران
آ ـ ۲۸۸۱۰ ۲ـ۲

بانو یا دوشیزه ای
برای اداره خانه مورد نیاز است بتلفن ۴۶۹۱۷ در تمام ساعات روز بجز ساعتهای ۹ تا ۱۴ مراجعه شود.
آ ـ ۲۹۱۳۰

استخدام ماشین نویس
شرکت سهامی بیمه ایران برای اشتغال بکار ماشین نویسی فارسی احتیاج سه نفر ماشین نویس درجه یك دارد که ظرف یکهفته از تاریخ شروع اولین آگهی با دردست داشتن گواهینامه مربوطه خود را باداره کارگزینی شرکت معرفی نمایند
آ ـ ۲۹۱۲۶
شرکت سهامی بیمه ایران

فروش اتومبیل

یکدستگاه ماشین سواری
استیشن دوج مرتب سیستم ۵۵ جهت استفاده تمام وقت کرایه داده میشود و باختیار کرایه کننده گذارده میشود. علاقه مندان بتلفن های شماره ۲۲۷۸۹ و ۲۳۶۳۸ مراجعه فرمایند.
آ ـ ۱۹۹۵۷ ۱ـ۲

مزایده فروش لوازم اتومبیل
شرکت سهامی بیمه ایران مقداری لوازم خسارت دیده اتومبیل از قبیل رادیاتور ـ سپر ـ چراغ ـ رنگ ـ کلگیر و غیره را از طریق مزایده بفروش میرساند خریداران میتوانند از تاریخ نشر این آگهی تا پنج روز اشیاء مورد فروش را در خیابان کمرك باغ اعتماد حضوری انبار شرکت بازدید و پیشنهادات خود را حداکثر تا آخر وقت اداری روز بیستم آذرماه بدفتر شرکت تسلیم نمایند.
پیشنهادات رسیده در ساعت ده صبح روز بعد در اداره کارپردازی باز و قرائت میشود حضور پیشنهاد دهندگان آزاد است پیشنهاد دهندگان باید مبلغ پنجهزار ریال بعنوان ودیعه بصندوق شرکت پرداخت نموده و رسید آنرا ضمیمه پیشنهاد نمایند
پیشنهادات فاقد سپرده و مبهم ترتیب اثر داده نمیشود شرکت در رد یا قبول پیشنهادات مجاز است کلیه مالیات و هزینه های مربوطه بعهده برنده مناقصه میباشد
شرکت سهامی بیمه ایران
۲ـ۲ ۲۸۸۱۲

گمشده ـ پیدا شده

چند برك چك
از دسته چك حسابجاری ۲۰۰۸۰ بانك بازرگانی ایران شعبه مرکزی از انجانب خلیل شیرزادیون مفقود شده بدینوسیله باطلاع عموم و بخصوص بانکها میرساند که چکهای نامبرده از درجه اعتبار ساقط میباشد
آ ـ ۲۰۲۲۷

قابل توجه آقایان رانندگان تاکسی
یك کیف دستی قهوه رنك محتوی کتب انگلیسی و ترجمه فارسی آن غروب ۳ شنبه ۳۶/۹/۱۲ در تاکسی جامانده است ـ خواهشمند است در صورت یافتن بصندوقدار فروشگاه افسران ارتش خیابان سوم اسفند تحویل و مبلغ یکهزار ریال مژدگانی دریافت دارند
آ ـ ۲۰۱۹۹

تلفن اطلاعات

برای ارتباط باتمام شعب روزنامه و نشریات
از ساعت ۸ صبح تا ۸ بعد از ظهر تلفنخانه اطلاعات از این شماره‌ها شما جواب میدهد:
۵۰۰۱۴ـ۵۰۰۱۵ـ۵۰۰۱۶ـ۵۱۱۰۳ـ۵۰۰۱۷

اختصاص هیئت تحریریه
از ساعت ۸ صبح تا ۸ بعد از ظهر ۵۰۰۱۸ و ۵۱۱۰۶

اختصاص شعبه آگهی
از ساعت ۸ صبح تا ۸ بعد از ظهر شعبه آگهی بازاست و تلفنهای زیر در اختیار ارباب رجوع میباشد:
۵۱۱۰۹ـ۵۲۶۳۳

تقویم اطلاعات

۲ شنبه ۱۸ آذرماه ۱۳۳۶
« ۱۷ جمادی الاول ۱۳۷۷
« نهم دسامبر ۱۹۵۷
اذان صبح: ساعت ۵،۲۱ دقیقه
طلوع آفتاب: ساعت ۶ و ۵۷ دقیقه
غروب آفتاب: ساعت ۱۶ و ۴۷ «

صاحب امتیاز و مدیر مسئول: عباس مسعودی
جای اداره خیابان خیام چاپخانه اطلاعات

مستغلات

خانه اجاره
دارای دوازده اطاق با برق و تلفن و کارار واقع در خیابان امیر آباد اجاره داده می شود طالبین بتلفن ۴۱۳۴۴ مراجعه فرمایند
آ ـ ۲۰۱۳۷

نظر مسافرت خارج از کشور یك دستگاه بنای دو طبقه و سیع دارای هفت اطاق و مخلفات با برق ساعتی (شب و روز) و آب لوله کشی تلفن بمساحت ۲۲۰ متر واقع در خیابان شمران روبروی تخت جمشید کوچه محسنی بدون واسطه به فروش میرسد طالبین بشماره ۳۸۰۴۴ مراجعه فرمایند.
آ ـ ۲۰۱۳۱

آپارتمان اجاره
یکدستگاه آپارتمان دارای سه اطاق و آشپزخانه و حمام با سماور لوازم درب مجزا بر خیابان شمیران با برق و تراس باجاره واگذار میشود تلفن ۵۲۸۸۵
آ ـ ۲۹۰۸۸

جالب توجه موسسین کارخانجات
۶۵۰۰ متر زمین واقع در خیابان ۱۲ متری منشعب از جاده مشهدی و نزدیك بآن ترسیده پل سیمان فروخته میشود بازرگانی مهرمیدان ۲۴ اسفند تلفن ۴۴۳۵۷
آ ـ ۲۰۱۹۱

یکباب مغازه
واقع در خیابان شاهرضا واگذار می ـ شود طالبین بتلفن ۳۴۱۱۶ مراجعه فرمایند
آ ـ ۲۰۲۰۱

بنگاهی بمساحت تقریبی
۳۰۰ متر با داشتن یك مغازه در خیابان واقع در قسمت شمالی خیابان شاهرضا ترسیده بسر پل چوبی با داشتن برق و تلفن و لوله کشی آب بدون سرقفلی واگذار میشود طالبین بمحل مذکور و یا در تمام ساعات بتلفنهای ۳۲۲۹۰ یا ۳۲۳۸۲ مراجعه فرمایند.
آ ـ ۲۰۲۰۳

دو باب منزل اجاره ای
یکی در شمیران سر پل تجریش دارای ۶ اطاق و کلیه لوازم با تلفن مبله و بدون مبل و دیگری در شهر خیابان شمیران خیابان مازندران کوچه مرعشی دارای ۶ اطاق و لوازم بتلفن ۸۳۵۱۱ مراجعه شود.
آ ـ ۲۰۲۰۷

چاپخانه و یك مغازه
بفروش میرسد یك ماشین چاپ و لوازم چاپخانه بفروش میرسد طالبین از ساعت ۸ الی ۱۲ و ۳ تا ۶ بعد از ظهر بچاپخانه وین لاله زار نو چهارراه مهرنامر اجعه نمایند.
آ ـ ۲۹۱۰۰

خریداریم
یکشماره تلفن ۶ خریداریم نقشه کشی و نقشه برداری حرفه فرهنك دروازه دولت مقابل خیابان سعدی.
آ ـ ۲۹۱۱۶

بنگاه اطمینان
اراضی و باغات بزرك در کرج و شهرری و شمیرانات را با پول نقد خریداری میکند و ضمنا با املاك و مستغلات شهری هم معاوضه و مبادله مینماید رجوع فرمائید شاهرضا چهارراه دروازه دولت طبقه فوقانی ۶۹۶۶۹.
آ ـ ۲۹۱۱۸

عباس آباد
قرعه کشی جدید وقدیم خریداریم
بازرگانی مهران شاهرضا
نبش خیابان اردیبهشت و میدان ۲۴ اسفند
تلفن ۴۴۳۵۷ مراجعه نمائید
آ ـ ۲۸۲۱۴ ۶ـ۷

واگذار میشود
چند باب مغازه واقع در اول خیابان نادری پاساژ نوین واگذار میشود طالبین بهمان محل طبقه دوم بآقای کتیرائی مراجعه نمایند
آ ـ ۲۸۸۵۲ ۲ـ۲

بازرگانی عسکری
بول ارزان، خانه خوب، زمین مرغوب بفروش میکند فردوسی شمالی بالاتر از زرافس تلفن ۴۱۹۹۰
آ ـ ۱۷۸۶۹ ۲۲ـ۴۰

آگهی های کوچك متفرقه

انواع درختهای زینتی - بنفشه رگلی
بوستان
انتهای خیابان قزوین جنب پمپ بنزین
تلفن - ۲۳۲۰۰
آ ـ ۲۰۱۵۵ ۱ـ۳

یکدستگاه ضبط صوت
مبله قوی که دارای رادیو و مزایای فوق العاده است بفروش میرسد
تلفن ۳۹۰۰۷ آ ـ ۲۰۱۸۱

انواع چرخهای دستباف آخرین سیستم فلزی
اتوماتیك را بقیمت کارخانه از مغازه آخرین مدخیابان فردوسی شماره ۲۴۱ روبروی کوچه فروشگاه فردوسی تلفن ۳۴۱۱۴ ابتیاع فرمائید
آ ـ ۲۸۹۹۸ «آگهی مصور»

کاتکوت های جور از معروفترین کارخانه ها را
از شرکت کاری با مسئولیت محدود
خیابان یوسف آباد جنب بیمارستان نجمیه تلفن ۴۶۱۸۱ تهیه فرمائید
آ ـ ۲۹۰۰۸ «وکا»

اهالی محترم گیلان
لاستیك برنج کوبی فیل نشان که منتظر آن بودید وارد و با تخفیف کلی در دسترس مصرف کنندگان گذاشته شده
برای تهیه به شرکت تهرانشهر ـ محدود خیابان سعدی تلفن ۳۴۳۵۳ مراجعه فرمائید
آ ـ ۲۹۰۰۰ «مصور»

پزشکان

بیماریهای داخلی و مقاربتی
ناصرخسرو مقابل دارائی دکتر جافظ
دکتر عباس جنانزاده دارای گواهی نامه از دانشکده طب فرانسه امراض مقاربتی و مجاری ادرار و ضعف قوای تناسلی خیابان منوچهری مقابل کوچه دبیرستان ژاندارك

کشیك پزشکان
آقای دکتر حسن داروگر خیابان شاهرضا خیابان وصال شیراز کوچه ایران دست راست در سوم
آقای دکتر عباس سپهر خیابان مولوی کوچه سوم وزیر نظام خانه سوم

شماره جدید تلفن های آتش نشانی تهران
۴۴۴۴۳ و ۴۴۴۴۴
شمیران ۸۳۸۱۸

نارمك

بازرگانی ترجیس
واقع در نارمك با اتوبوس نارمك ایستگاه دفتر فقط خریدار و فروشنده زمینهای نارمك است
آ ـ ۲۷۵۴۴ ۶ـ۹

بچه

نگهداری میشود
باشگاه تربیتی روش نو بچه های چهار تا دوازده ساله
را هر روز از ساعت ۴،۵ تا ۸ بعد از ظهر نگهداری و با کتابهای زیبا و فیلم های تفریحی و تئاتر عروسکها و انواع بازیها و تفریحات مفید سرگرم میکند تا اولیاء آنان مراجعت کنند و فرزند خود را ببرند
نشانی: خیابان تخت جمشید اول ایرانشهر شمالی روبروی اصل چهار تلفن ۴۶۷۴۵
آ ـ ۲۹۰۲۸

کار
بعد از سه ماه کار آموزی در امور نقشه کشی و ساختمان مانند داوطلبان ۱۴ دورهٔ قبل با حقوق مکفی استخدام میشوند.
آموزش حرفه فرهنك
دروازه دولت مقابل خیابان سعدی
آ ـ ۲۹۱۲۰

با ۲ هزار تومان حقوق ماهانه
دورهٔ نقشه برداری راه علمی و عملی با آخرین وسائل فنی در کاخ دانش تشکیل و پس از ۵ ماه کار آموزی استخدام میشوند
نادری - چهارراه اسلامبول
کاخ دانش

اطلاعیه سازمان لوله کشی
از تاریخ پنجشنبه شانزدهم آبانماه ۳۳۶ شماره های تلفن سازمان مرکزی آب تهران واقع در خیابان میکده از شماره ۶۹۸۱۰ تا شماره ۶۹۸۱۹ خواهد بود
سازمان آب تهران
آ ـ ۲۵۱۹۲ ۲۱ـ۲۶

توصیه صمیمانه بعموم طبقات
شرکت اشنا نماینده بیمه
۱ـ پیری! درماندگی! تنگدستی! را از نظر دور ندارید.
۲ـ فکر تامین آینده جگر گوشگان خود باشید!
۳ـ بعد از مرگ عزیزان خود را بدست فنا و قدر مسپارید!
۴ـ در دنیای امروز که مراساس علم اقتصاد تکامل خود را میپیماید موفقیت با کسانی است که نگران وضع آینده نباشند.
برای روز تنگدستی خود و فرزندانتان از امروز چاره جوئی کنید.
شرکت آشنا نماینده بیمه واقع در خیابان شاهچهارراه یوسف آباد مراجعه کنید تا سر مو نقص را دریابید.
مدیر عامل - احمد ناظری
آ ـ ۲۸۴۸۰ ۲ـ۳

ابراز انزجار
اینجانب قدرت فرزند قربان شهرت دانشگر شناسنامه شماره ۱۳۸ صادره آذربایجان چون کارگر بی سوادی بودم بوسیله سه نفر خائن اغفال شدم و در حزب منحله توده شرکت کردم البته شغلم روزنامه فروشی نفع حزب بود (روزنامه سوی آینده) لذا پس از این همه خیانت که بوسیله آن حزب منفور بر ای وطن عزیز ماصورت میگرفت توسط مامورین وطن پرست فرمانداری نظامی کشف شد بمن ثابت شد که این افراد خائن جز خیانت کاری نفع کشور انجام نمیدادند و کارگران بی سواد ساده لوح مانند اینجانب را اغفال میکردند اکنون بدینوسیله تنفر و انزجار خود را نسبت حزب خائن توده و سران خیانت پیشه آن ابراز و از همه هموطنان پوزش میطلبم و امیدوارم مرا ببخشند
کسانیکه شدیدا اغفال کردند که مدت سه ماه با آن حزب خائن شرکت کنم عبارت بودند از عباس اسفندیاری ـ محسن شکوفه و حسن خیر آبادی کارگران کورمیز خانه
زنده باد شاهنشاه محبوب ما
جاوید باد ایران
آ ـ ۲۰۱۸۵ **قدرت دانشگر**

برنامه رادیو دهلی

فردا صبح
ساعت ۷ و ۱۵ دقیقه باامواج کوتاه ردیف ۱۳ و ۱۶ متر برابر با ۱۷،۸۳ و ۲۱،۷۰ میکاسیکل در ثانیه اخبار
برنامه شب
ساعت ۱۹ و ۲۶ دقیقه باامواج کوتاه ردیف ۲۵ و ۱۹ متر برابر با ۱۱۷۸۰ و ۱۵،۱۷۰ میکاسیکل در ثانیه گفتار درباره روز حقوق بشری ساعت ۲۰ اخبار ۲۰ و ۱۰ دقیقه برنامه صفحات شنوندگان ۲۰ و ۳۵ دقیقه پاسخ سئوالات شنوندگان

راحتی شما
سماور نفتی روحانی مشهد است
لاله زار نو ـ تلفن ۳۶۸۵۴
آ ـ ۲۷۳۸۶ ۶ـ۱۰

استودیوهای فیلمبرداری و عکاسان
قبل از خرید دواجات و لوازم عکاسی بشرکت نیالا خیابان سعدی مراجعه فرمائید زیرا اجناس دست اول آلمانی را ۲۰ درصد ارزانتر خریداری خواهید فرمود.
آ ـ ۲۸۰۰۲ ۴ـ۲۰

آگهی تاسیس شرکت
بمنظور تهیه و فروش و در صورت لزوم تولید و وارد کردن مایحتاج کارکنان شرکت اکتشاف و تولید نفت گچساران شرکتی بنام شرکت تعاونی مصرف کارکنان گچساران در آذرماه ۳۳ بسرمایه غیر محدود و متغیر برای مدت غیر محدود تشکیل و طبق صورتجلسه مجمع عمومی ۲ و ۳ و ۳۶ شرکت مذکور آقایان حسن صانعی سمت مدیر عامل و هادوی و فرج و عزیز هوشیاری و حمید صانعی و علی میرزاده و فرج کرمی و نجف شش بلوکی سمت هیئت مدیره برای مدت یکسال و حداقل سرمایه برای شروع بکار یکصد هزار ریال تعیین ضمنا شرکت مذکور تحت شماره ۸ در تاریخ ۱۱ مهرماه ۳۶ در دفتر ثبت شرکتهای داخلی ثبت بهبهان بثبت رسید.
آ ـ ۲۹۰۱۸۱ ۲۱ـ۲۶

رئیس ثبت بهبهان ـ فرادی

آگهی طلاق
بانو آمنه فرزند اسمعیل شهرت آخوندی اهل و مقیم قریه نکان علامدعی است که شوهرش عیسی همدمی فرزند عباس اهل قریه مذکور مدت هیجده سال است مشارالیه را ترك و خبر واثری ازوی نرسیده خواستار طلاق گردیده مراتب بدینوسیله آگهی میشود هر کس از محل اقامت و وجود شوهر بانوی مذکور اطلاعی داشته باشد دادگاه شهرستان خوی را مستحضر و خود عیسی نامبرده از تاریخ نشر این آگهی ظرف یکسال در دادگاه حاضر و از دعوی زن خود دفاع نماید و الا طبق مقررات در انقضاء مذکور حکم مقتضی صادر خواهد شد و چنانچه بعدا آگهی لازم باشد بکنوبت و مدت آن ده روز خواهد بود دادرس علی البدل دادگاه شهرستان خوی
شاهنواز نوبت دوم ۳۶/۹/۱۸
۳۳ـ آ ـ ۲۵۱۸۸

رونوشت گواهی حصر وراثت
مانو رمانه بیش دارای شناسنامه شماره ۱۷۳۳۵ فرزند میرزا سحیر بیش از این دادگاه درخواست گواهی حصر وراثت نموده و چنین توضیح داده که فاطمه خانم بیش در تاریخ اول مردادماه ۱۳۳۵ در زنجان اقامتگاه دائمی خود بدرود زندگی گفته ورثه آنمرحوم منحصر است به آقای محمدباقر بیش (پسر) و مانو رمانه بیش (دختر) اینك باانجام تشریفات مقدمات درخواست مزبور را سه نوبت پی در پی ماهی یکمرتبه آگهی مینمایند تا هر کس اعتراضی دارد و یا وصیتنامه از متوفی نزد او باشد از تاریخ نخستین آگهی ظرف سه ماه بدادگاه تقدیم دارد و الا گواهی صادر و هر وصیتنامه جز سری و رسمی که بعد از این موعد ابراز شود از درجه اعتبار ساقط و بلااثر خواهد بود نوبت دوم ۳۷/۹/۱۸ در دفتر دادگاه شهرستان زنجان
محمد حسن فتوره چیلر
آ ـ ۲۵۱۸۶ ۲ـ۳

بهای اشتراك
شهرستانها
یکساله ۶۰۰ ریال ۶ ماهه ۳۲۰ ریال ۳ ماهه ۱۶۰ ریال
خارجه:
یکسال ۸۰۰ ریال ۶ ماهه ۴۵۰ ریال

امشب بکدام سینما میروید؟

سینماهای درجه اول

سینما ایران ـ پلازا ـ متروپل
شب نشینی در جهنم (محصول ایران) ارحام صدر، وثوق، روفیا ـ محصول ۱۹۵۷ شروع در سینما ایران ۱۰ صبح، ۲ و نیم ۴ و نیم ۶ و نیم، ۸ و نیم بعد از ظهر ـ تلفن ۳۶۳۵۴، در پلازا ۱۰ صبح، ۲ و نیم، ۴ و نیم، ۶ و سه ربع، ۹ بعد از ظهر ـ تلفن ۴۴۲۵۵، در متروپل ۱۰ صبح ۲ و نیم ۴ و نیم، ۶ و نیم، ۸ و نیم بعد از ظهر ـ تلفن ۳۹۴۱۰ (شب ۱۹ نمایش)

سینما پارك
مادموازل خاله (عصر طلائی) ـ باشتراك علی تاش، شهین شروع محصول ۱۹۵۷ ۲ و نیم ۴ و نیم و ۶ و نیم، ۸ و نیم بعد از ظهر ـ تلفن ۳۵۰۴۷ (شب ۴۸ نمایش)

سینما تخت جمشید سینما لاله زار
طبلهای آسوی رودخانه (یونیورسال انترناشنال ـ رنگی) ـ باشتراك: اودی مورفی، لیزا گی محصول ۱۹۵۴ ـ شروع در لاله زار ۲ ـ ۴ ـ ۶ بعد از ظهر تلفن ۳۶۳۵۴ در تخت جمشید، ۹،۷ بعد از ظهر تلفن ۴۳۵۵۰ (شب ۹ نمایش)

سینما تهران
ملوف زرك (محصول فرانسه) باشتراك: ادی کنستانتین، دومینك و بلمز ـ محصول ۱۹۵۵ شروع ۱۰ و نیم صبح، ۲ و نیم، ۴ و نیم، ۶ و نیم، ۸ و نیم بعد از ظهر تلفن ۳۴۱۶۹ (شب ۹ نمایش)

سینما سعدی
شب سرپوش جنایات (کلمبیا) باشتراك: جاك کلی ـ هیلدی پارکر، وینس ادواردز شروع ۱۰ و نیم، ۲ و نیم، ۴ و نیم، ۶ و نیم، ۵، ۸ بعد از ظهر تلفن ۳۶۴۶۸ (شب اول نمایش)

سینما مولن روژ
یك بوسه قبل از مرگ (بوناپند آرتیست سینما سکوپ ـ رنگی) ـ باشتراك: رابرت واکنر ـ جفری هانتر ـ شروع ۱۰،۵ صبح، ۲،۵، ۴،۵، ۶،۵، ۸،۵ بعد از ظهر تلفن ۳۸۷۶۵ (شب ۱ نمایش)

سینما همای
انسانیت (محصول هند) ـ باشتراك: لیپ کمار، دیو آنند، بینارای ـ ۱۰ و نیم صبح ۲ و نیم، ۴ و نیم و ۶ و نیم و ۸ و نیم بعد از ظهر ـ تلفن ۴۲۱۶۹ (شب ۲۰ نمایش)

سینماهای درجه دوم و سوم

سینما آبادانا
واکسی (محصول هند) (تکراری) شروع ۴ و نیم، ۶ و نیم بعد از ظهر

سینما المپیا
امواج سهمگین (پارامونت ـ رنگی) باشتراك: جان وین، سوزان هیوارد ی میلاند ـ (تکراری) شروع ۲، ۴، ۶، ۸ بعد از ظهر

سینما برلیان
سرگذشت ارتش آلمان (محصول آلمان) ـ شروع ۱۰ و نیم، ۱۲ و نیم، ۲ و نیم، ۴ و نیم، ۶ و نیم، ۸ و نیم بعد از ظهر تلفن ۳۳۰۳۵

سینما پردیس
دیوار بلورین (کلمبیا) ـ باشتراك: ونتورو بوکاسمن، گلوریا گراهام ـ تکراری شروع ۱۰ و نیم صبح، ۲ و نیم، چهار و نیم، ۶ و نیم ۸ و نیم بعد از ظهر

سینما خورشید نو
لاله صحرائی (محصول ایتالیا) باشتراك آنامارا مافرو، ولتر چیاری شروع ۱۰ صبح ۲،۳۰، ۴،۳۰، ۶،۳۰، ۸،۳۰ بعد از ظهر ـ تلفن ۳۳۵۷۸

سینما تانان
حمله تارزان باشتراك: جونی وسمولی شروع ۲،۵، ۴،۵، ۶،۵، ۸،۵ بعد از ظهر

سینما تاج
دلاور سیاهپوش (کلمبیا ـ رنگی باشتراك آلن لاد، پاتریشا مدینا ـ شروع ۴، ۶، ۸ بعد از ظهر تلفن ۳۳۰۶۴

سینما سیلوانا
مردروز (آرتورانك) باشتراك: نورمن ویزدوم ـ دوبله فارسی (تکراری) شروع ۲، ۴، ۶، ۸ بعد از ظهر تلفن ۳۳۷۷۷

سینما شهناز
سیگار و جام باشتراك: سامیه جمال (دوبله فارسی) (تکراری) ـ شروع ۲،۵، ۴،۵، ۶،۵، ۸،۵ بعد از ظهر

سینما فردوسی
عشقهای پسر سندباد ـ باشتراك: ویل رابرت سوسن ـ لیلی من بر ـ وینسنت پریل ـ (تکراری) شروع ۱۰، ۱۲ صبح ۲، ۴، ۶، ۸ بعد از ظهر ـ تلفن ۳۵۷۸۴

سینما فری
قصر اسرار آمیز (محصول هند) ـ باشتراك: آشوك کمار ـ شروع ۳ ـ ۵ ـ ۷ ـ ۹ بعد از ظهر ـ تلفن ۲۷۸۹۳

سینما مراد
دریای عشق (محصول مصر) باشتراك: تعمه عاکف، یوسف وهبی ـ دوبله فارسی (تکراری) شروع ۳، ۵ و نیم، ۸ بعد از ظهر

سینما میهن
عنبر (محصول هند) شروع ۴، ۶، ۸ بعد از ظهر

سینما نوس
مادموازل خاله (عصر طلائی) ـ باشتراك: علی تاش شهین ـ شروع ۱۰ و نیم صبح ۲ و نیم، ۴ و نیم، ۶ و نیم، ۸ و نیم بعد از ظهر (شب ۴۴ نمایش)

تئاترها

تاتر تهران
پروفسور سوسول ـ باشتراك وحدت، سارنگ، تاش، ملك مطیعی ـ شروع ۸ و نیم بعد از ظهر

تاتر پارس
خانه و خانواده ـ باشتراك: تفکری ـ صفا، ظهوری ـ دوشیزه مرتجبر ـ شروع ۸،۵ بعد از ظهر تلفن ۳۸۸۱۱

تاتر تفکری
عشق تلفنی ـ باشتراك عبدی، مهرانچی فرید، کنسرت مهوش تلفن ۳۵۸۶۳

آگهی تجدید مناقصه شماره ۴۳۶۲

اداره حسابداری کل انتشارات و رادیو یکدستگاه موتو سیکلت مورد نیاز خود را از طریق مناقصه خریداری مینماید. داوطلبان شرکت در مناقصه میتوانند تا آخر وقت اداری روز سه شنبه ۲۶ آذرماه ۳۶ برای دریافت شرایط و مشخصات موتو سیکلت مورد مناقصه بدایره دفتر این اداره واقع در اداره کل انتشارات و رادیو (خیابان ارك جنب وزارت کشور) مراجعه فرمایند.
ذیحساب و رئیس اداره حسابداری کل انتشارات حاج لدیمی
آ ـ ۲۸۸۰۶ ۱ـ۲

آگهی فروش تفاله

کارخانه قند کهریزك در حدود مقدار چهار هزار تن تفاله چغندر را بنرخ هر تن ۷۵ ریال بفروش میرساند آقایان کشاورزان، دامداران میتوانند همه روزه بکارخانه مراجعه و مقدار مصرفی خود را بدون هیچگونه معطلی اخذ نمایند
رئیس کارخانه قند کهریزك ـ مهندس صفدی
آ ـ ۲۸۷۵۰ ۳ـ۳

حوادث گوناگون

نسبتی که هرگز فاش نشد

دیروز یک پسر و دختر خردسال که دست در دست یکدیگر در خیابان امین حضور بی‌پروا از لابلای وسائط نقلیه موتوری میگذشتند مورد توجه یکی از پاسبانهای کلانتری ۷ قرار گرفتند.

پاسبان مذکور برای آنکه حادثه‌ای برای این اطفال روی ندهد آنها را بکناری رسانید و بعد متوجه شد که این دو طفل خانه خود را گم کرده و خودشان هم نمیدانند که بکجا میروند لذا آنان را بکلانتری جلب کرد.

در کلانتری معلوم شد که این بچه‌ها فریده و علی نام دارند، فریده پدر خود را استاد عبداله معرفی میکرد و علی خود را فرزند ابراهیم مینامید.

ضمناً این نکته بر مامورین کلانتری مجهول بود که این پسر و دختر خردسال چه نسبتی با یکدیگر دارند و تا امروز که پدران و مادران آنان بکلانتری مراجعه کرده آنان را بردند کسی از نسب این دو طفل با یکدیگر و علت اینکه دست در دست هم بکردش آمده بودند اطلاعی حاصل نکرد.

جای آن دارد که اولیای محترم اطفال از فرزندان خردسال خود نگهداری و مراقبت بیشتری نمایند و اطفال خود را تنها و بی‌سرپرست در وسط کوچه‌ها و خیابانها رها نکنند که گذشته از مخاطرات احتمالی دیگر فدای حوادث ناشدنی گردند.

محکومیت دو برادر

دیروز شعبه اول دادگاه عالی جنائی بریاست آقای دکتر پارسائی تشکیل شد و باتهام دو برادر بنام محمد رفیع و محمد شفیع که چندی قبل خواهر خود را در تهران بقتل رسانیده بودند رسیدگی بعمل آورد جریان واقعه بدینقرار بوده است که چند ماه قبل دو برادر مذکور بدنبال خواهر خود فاطمه از کرمانشاه بتهران آمده و رفتار او را تحت نظر گرفته و سرانجام در دروازه غار در جلو دیدگان عابرین او را بقتل رسانیدند.

دیروز شعبه اول دادگاه عالی جنائی برای رسیدگی باتهام این دو برادر تشکیل شد متهمین در دادگاه بگناه خود اعتراف کرده و مخصوصاً اظهار داشتند که از این موضوع پشیمان نیستیم

دادگاه پس از شنیدن اظهارات متهمین و وکلای مدافع آنها وارد شور شد و هر یک از آنها را بپانزده سال زندان با اعمال شاقه محکوم ساخت

محاکمه یک میمون در آمریکا

اخیراً در شهر بوگوتا پایتخت کشور کلمبیا واقع در آمریکای جنوبی انجمن های حمایت حیوانات جنجالی بر سر آزار یک میمون براه انداختند که کم کم سر و صدای آنها در آمریکای جنوبی کمتر از غوغای انجمن های طرفدار حیوانات بر سر سگ قمر مصنوعی شوروی نبوده صاحب این حیوان میمون را بمناسبت اینکه در موقع خواب او را گاز گرفته بود با کارد آشپزخانه مجروح ساخت و انتشار موضوع در جراید موجب شکایت انجمن حمایت حیوانات مقامات دادگستری بوگوتا گردید.

جلسه محاکمه با حضور میمون و شخص متهم تشکیل شد و پس از جر و بحث شدید بین نماینده انجمن حمایت حیوانات و وکیل مدافع ضارب حیوان، دادگاه حکم برائت متهم را صادر و میمون را بشش ماه حبس محکوم ساخت.

حیوان محکوم پس از پایان مدت زندان باغ وحش بوگوتا تحویل خواهد شد.

وقایع خواندنی جهان

قتل آنهم بدست یک دوشیزه ۱۹ ساله

قاتل جوان و زیبا روئی که دوست همدم خود را کشته بود بجرم خود اعتراف کرد

الین قاتله ۱۹ ساله با پدرش

اخیراً در شهر سانفرانسیسکو واقع در ایالت کالیفرنی امریکا جنایتی روی داد که در نوع خود کم نظیر بوده و توجه تمام مطبوعات امریکا را بخود جلب کرده است.

قاتل دوشیزه ۱۹ ساله و نسبتاً زیبائی بنام «الین سول» میباشد و مقتول صمیمی‌ترین دوست او بنام «کاترین الوئیس» بوده است

الین و کاترین بقدری نسبت بهم صمیمی و مهربان بودند که همه آنها را خواهر یکدیگر تصور میکردند کاترین برای تحصیل بسانفرانسیسکو آمده بود و با الین که در یکی از بنگاهها کار می کردند و شبها در کنار هم بروز میرساندند تا اینکه چند ماه قبل ناگهان کاترین ناپدید شد و الین در جواب سئوالات هر کس درباره وی میگفت که کاترین برای دیدار پدر و مادرش از سانفرانسیسکو خارج شده است.

اما حقیقت این بود که الین دوست صمیمی و مهربانش را بطمع پولیکه او داشته بوسیله کارد آشپزخانه و اتومبیل برقی با قساوتی عجیب بقتل رسانیده بود و با کشف جسد کاترین قاتل بدام افتاد

الین در دادگاه اعتراف کرد که چون احتیاج مبرمی بپول داشته و کاترین از پرداخت اندوخته خود باو خودداری نموده دوست مهربانش را در حال خواب بقتل رسانیده است.

کاترین مقتول ——>

هنوز اسرار قتل مقبره‌دار بقعه بی‌بی زبیده فاش نشده است

بدنبال قتل این پیرزن تاکنون عده‌ای بازداشت و تحت بازجوئی قرار گرفته‌اند

چنانکه خوانندگان محترم اطلاع دارند چند روز قبل مقبره‌داری بنام «صغری معروف به ننه‌جان» در بقعه بی‌بی زبیده بطرز مرموزی بقتل رسید و چند تخته از فرشهای بقعه نیز مورد دستبرد قرار گرفت.

فردای آنروز جریان بکلانتری شهرری اطلاع داده شد و مامورین برای دستگیری قاتل یا قاتلین شروع به اقداماتی نمودند. وجهت پاره‌ای تحقیقات سید محمد یگانه قم کن حسین حلقه‌بگوشان قاری حسین محمدپور سلمانی و سیدضیاء سبحان شاطر که پدرش سابقاً بجای صغری مقبره‌دار بوده است و گویا رسر حادثه اختلافاتی نیز داشته‌اند یکی پس از دیگری بوسیله مامورین پلیس دستگیر و بازداشت شدند و تحقیقات از آنان آغاز گردید.

امروز مامورین کشف جرم درباره بازداشت این عده بخبرنگار ما اظهار داشتند:

بنا بپاره‌ای دلائل احتمال داده میشود که توقیف شدگان باشخصا در قتل شرکت داشته و بالاقل قاتلین را بشناسند. ضمناً شخص دیگری بنام علی آذرنوش معروف بآلوشی که از سارقین «زورگیر» معروف است نیز بازداشت شده است. ضمناً در این چند روزه اطلاعاتی بمقامات صلاحیتدار شهربانی رسیده دائر بر اینکه قالی‌هائی که از بقعه سرقت نموده‌اند در خانه علی نامی موجود است.

لذا مامورین علی را دستگیر و منزل او را بازرسی نمودند ولی چیزی بدست نیاوردند.

اکنون مامورین پلیس مشغول تحقیقات از بازداشت‌شدگان میباشند و قضیه تحت تعقیب است.

جنایتکاران خردسال!

دو پسربچه اهالی شهری را بمسلسل بستند

چندی قبل تاثیر سوء فیلمهای جنائی و عشقی در روحیه کودکان ضمن خبری درباره جنایت یک پسربچه چهارده ساله بنظر خوانندگان محترم رسید.

خبر تاسف آور دیگری که اخیراً در مطبوعات آمریکا منتشر شده حاکی از اینست که در یکی از قصبات ایالت پنسیلوانیای آمریکا دو پسربچه که یکی ده و دیگری دوازده سال داشته‌اند تحت تاثیر فیلمهای جنائی و پر حادثه مسلسلی با مقداری فشنگ بدست آورده و از بالای ساختمان بزرگ فرمانداری مردم را بمسلسل بسته‌اند جنایتکاران خردسال که بتقلید هنرپیشگان مشغول «آرتیست بازی» بوده‌اند چند دقیقه بعد دستگیر شدند و معلوم شد که پدر یکی از آن ها متصدی انبار اسلحه بوده و جائی خردسال با استفاده از غیبت پدر و با غفلت او یکی از مسلسل های انبار را بسرقت برده است.

جنایتکاران خردسال بزودی محاکمه خواهند شد، ولی محکومیت آنها تاثیری در حال قربانیان این حادثه نخواهد داشت و مصلحین و روانشناسان آمریکائی تقاضا میکنند که کودکان بکلی از تماشای فیلمهای عشقی و جنائی و حادثه‌ای ممنوع شوند.

سینما تهران

سینما دیانا

از فردا صبح

باغ شیطان

سینما سکوپ

گاری کوپر — ریچارد ویدمارک

سوزان هیوارد — کامرون میچل

بزرگترین اثر سینمای آمریکا با شرکت هنرمندترین هنرپیشگان

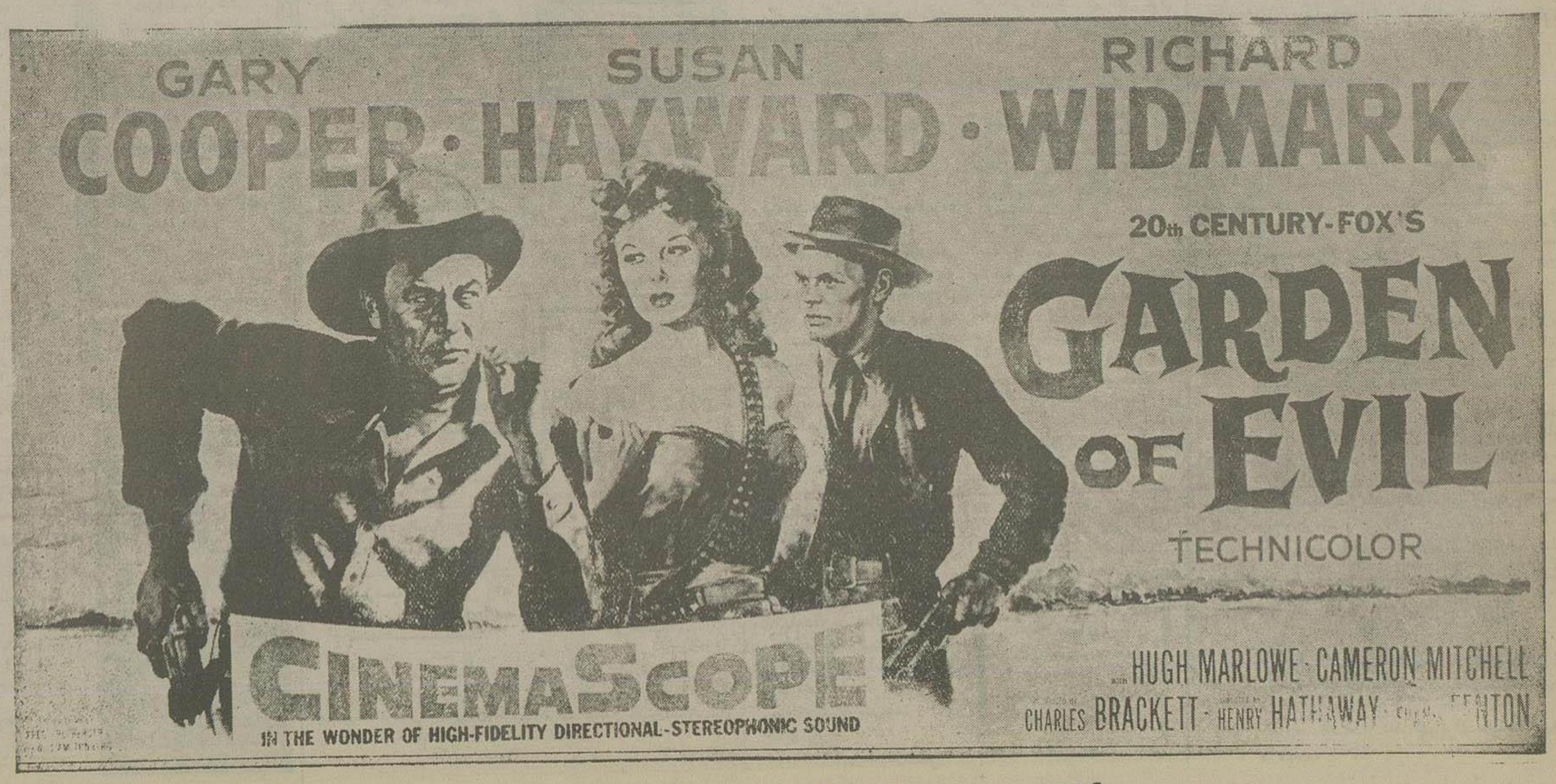

مسئله الحاق پیمان بغداد بپیمان آتلانتیک

بقیه ازصفحه اول

آقای دکتر اردلان وزیر امورخارجه هنگامیکه داخل هواپیما میشود

دولت ایران تصمیمی برای شرکت دراین جلسه اتخاذ نکرده بود ولی یکساعت بعد ازظهر دیروز وزیر خارجه تصمیم شرکت دراین جلسه را اتخاذ نمود.

مطالب مورد بحث

امروز گفته میشد علت اصلی تشکیل جلسه وزرای خارجه کشورهای عضو پیمان بغداد تبادل نظر باعدنان مندرس نخست‌وزیر ترکیه میباشد که بزودی درراس هیئت نمایندگی ترکیه درجلسات شورای وزیران کشورهای عضو پیمان اتلانتیک (ناتو) شرکت خواهد کرد.

در کنفرانس وزرای خارجه کشورهای مسلمان عضو پیمان بغداد نظریات دول مزبور درپیرامون همکاری پیمان بغداد باپیمان ناتو مطرح خواهد شد واحتمالا موضوع الحاق این دو پیمان بیکدیگر موردبررسی قرار خواهد گرفت وتصمیمی که دراین کنفرانس اتخاذ میشود بوسیله نخست‌وزیر ترکیه در جلسات شورای وزیران پیمان ناتو مطرح خواهد شد.

بقرار اطلاع علاوه براین جریان موضوع مذاکرات نوری السعید نخست‌وزیر سابق عراق درتهران و آنکارا نیز درجلسات وزرای خارجه کشور های عضو پیمان بغداد مطرح مذاکره قرار خواهد گرفت وضمنا وضع فعلی پیمان بغداد و اوضاع جاری خاورمیانه واحتمالا مسئله بحرین ممکن است دراین جلسه مورد بحث قرار گیرد.

دکتر اردلان چه گفت؟

بامداد امروز هنگامیکه آقای وزیر امورخارجه عازم آنکارا بود درفرودگاه مهرآباد درجواب این سئوال که منظوراز مسافرت شما بآنکارا چیست اظهار داشت من برای شرکت در جلسات وزرای خارجه کشورهای مسلمان عضو پیمان بغداد که امروز وفردا در آنکارا تشکیل میشود ترکیه بروم واین مسافرت سه روز بطول خواهد انجامید. وقتی از آقای وزیر خارجه سئوال شد منظوراز تشکیل این کنفرانس چیست؟ لحظه‌ای سکوت کرد وبعد گفت رسیدگی بامور پیمان بغداد.

کنفرانس نخست‌وزیران پیمان بغداد

آنکارا ـ نخست‌وزیران کشورهای عضو پیمان بغداد روز ۲۷ ژانویه آینده هفتم بهمن ماه در آنکارا اجتماع کرده و کنفرانس خود را تشکیل خواهند داد قبلا از روز ۱۲ ژانویه کمیسیونهای اقتصادی و نظامی وضد تخریب فعالیت خود را آغاز و مطالعاتی بعمل آورده و گزارشهای لازم را تهیه خواهد کرد تا در کنفرانس نخست‌وزیران مطرح گردد امریکا که موضوعه کمیسیون مزبور میباشد درکار های کمیته‌های اقتصادی ونظامی و کمیته ضد تخریب شرکت خواهد نمود.

(خبرگزاری فرانسه)

عزیمت کفیل وزارت خارجه عراق

بغداد ـ امروز کفیل وزارت خارجه عراق باهواپیما عازم آنکارا شد تا با مقامات ترکیه درباره اوضاع خاورمیانه مذاکراتی بعمل آورد کفیل وزارت خارجه اخیرا در معیت ملک فیصل بعربستان سعودی مسافرت کرده بود مدیر کل وزارت خارجه عراق و مشاور سیاسی نخست وزیر همراه وی به استانبول پرواز کردند.

گرچه درباره هدف اصلی مسافرت وی اعلامیه‌ای صادر نگردیده اما از ظواهر امر پیداست که وی از مقامات ترکیه دعوت خواهد کرد تا هر چه زودتر شورای وزرای پیمان بغداد تشکیل جلسه داده و اوضاع خاورمیانه را مطالعه نمایند

قرار است شورای مزبور در ۲۷ ماه ژانویه آینده تشکیل جلسه دهد دولت عراق مایل است جلسه فوق زودتر از تاریخ فوق منعقد گردد. (آسوشیتدپرس)

گله دوستانه

امروز در محافل مطلع سیاسی بحث بود که باحتمال قوی آقای دکتر اردلان وزیر خارجه ضمن ملاقات با کفیل وزارت خارجه عراق ازروشی که آن دولت در قبال مسئله بحرین اتخاذ نموده رسما گله خواهد کرد

انتخابات اطاق بازرگانی

بقیه ازصفحه اول

دسته بندی جدید

علاوه براعضای فعلی اطاق بازرگانی که چند نفر از ایشان ازسمت خود استعفا داده و یا از کاندیدا بودن صرف نظر کرده‌اند گروه دیگری نیز مشغول فعالیت شدید میباشند.

سی نفر اعضای فعلی اطاق بازرگانی که تا دو ماه نیم دیگر مشغول کار خواهند بود عبارتند از:

آقایان علی وکیلی ـ محمدرضا خرازی حسن هاشمی ـ احمد جلیل زاده ـ حسین فرهودی ـ علی اصغر ناصر ـ مهدی نمازی احمد اخوان ـ ابوالحسن صادقی ـ حبیب القانیان ـ مصطفی تجدد ـ علی اصغر پیرزاد ـ محمد مهدی لاری ـ حسن کاشانیان ـ سلیمان وهابزاده ـ جعفر اتحادیه ـ محمد قریشی ـ قدرت‌الله سیرلی ـ ابوالحسن چاپچیان ـ حاج محمدرضا فاطمی ـ حاج محمد آقا کاشانی حاج محمدعاصمی ـ حاج میرزا عبدالله مقدم ـ عباس اخوان ـ حاج میرزا احمد تهرانی ـ محمدجواد ناصر قندی ـ محمد جواد حربری ـ رضا حکیمزاده ـ رحیم خامنه‌پور ـ علی اکبر خسروشاهی.

کاندیداهای جدید

علاوه برعده فوق که فقط چند نفر از آنها عملا از شرکت دراین انتخابات انصراف پیدا کرده‌اند عده دیگری هم کاندیدا هستند.

این عده در چند روز اخیر فعالیت شدیدی در بازار آغاز نموده وبرای موفقیت خود شروع بدسته بندی کرده‌اند.

فعال‌ترین این دسته‌ها دسته معروف ۸ تا ۹ نفری است.

اعضای این دسته عبارتند از: آقایان کاظم کورس ـ جهانگیر لیکپور ـ محمود دهدشتی ـ محمدعلی غضنفری ـ علی کاشانچی ـ دکتر لک ـ اکبر لاجوردی جعفر چایچی ـ ابراهیمیان ـ عبدالحسین بهنیا.

فعلا کوشش وتلاش دسته‌های مختلف معروف اینست که تا قبل از توافق نهائی کاندیداهای خود را مورد قبول اکثریت قرار دهند.

پیش بینی میشود که منتها تا دو روز دیگر ائتلاف نهائی انجام بگیرد ولیست سی نفری کاندیداهای مختلف منتشر خواهد شد وچون قدرت بزرگی بوجود خواهند آورد مطمئنا موفقیت نهائی هم با آنها خواهد بود

ورود

آقای عبدالحمید بختیار نماینده مجلس شورای ملی که برای معالجه باروپا مسافرت نموده بود بتهران بازگشت

آقای سیروس نقائی که چندی قبل بدعوت شرکت لوفت هانزا باروپا مسافرت کرده بود دیروز باهواپیما بطهران وارد شد.

خروج

حجة‌الاسلام آقای حاج شیخ محمد لاهیجی نجفی که برای زیارت ارض اقدس بایران آمده بودند دیروز مراجعت بنجف اشرف نمودند.

آقای نیک‌رو مدیر فروشگاه لوازم ورزشی ایران اسپورت برای شرکت در نمایشگاه بین‌المللی اسکی باهواپیما تهران را بقصد پاریس ترک کرد.

مهاجرت هلندیها از اندونزی ادامه دارد

وزیر خارجه اندونزی اعلام داشت همه هلندیها اخراج نشده اند

آلمان شرقی بکمک اندونزی می‌شتابد

جاکارتا ـ درنتیجه تحولات اخیری که دراندونزی پدید آمده است خانواده های هلندی مقیم جاکارتا وجاوه مشغول جمع آوری اثاثیه خود هستند تا خاک اندونزی را ترک گویند.

کشتی های هلندی در سواحل اندونزی تحت مراقبت هستند و نمی توانند بدون اجازه ساحل را ترک گویند هنوز سرنوشت بانکهای هلندی معلوم نیست.

درسوماترای شمالی تمام مراکز هلندی تحت نظارت مستقیم دولت است وخطری در بین نیست «رویتر»

دانشجو بجای استاد

جاکارتا ـ روز گذشته در بورور در ۶۵ کیلو متری جنوب جاکارتا دانشجویان دانشکده کشاورزی آزمایشگاههای تحقیقات علمی را که متعلق بهندیها بود اشغال کردند و متصدیان هلندی آن را اخراج وخود زمام امور آزمایشگاه را بدست گرفتند.

«خبرگزاری فرانسه»

خلبانان کمونیست

جاکارتا ـ دیروز رادیو دولتی اندونزی اطلاع داد که رژیم کمونیستی آلمان شرقی بدولت اندونزی پیشنهاد کرده که حاضر است خلبانهای آلمانی دراختیار اندونزی بگذارد. خلبانهای آلمانی جانشین خلبانهای هلندی که درخطوط هوائی اندونزی کار میکنند خواهند شد. دولت کمونیستی آلمان شرقی گفته است درعرض دو روز خلبانهای آلمانی می توانند آماده بخدمت شوند. (آسوشیتدپرس)

اعتراض

جاکارتا ـ دیروز دولت اندونزی بپیمان اتلانتیک شمالی که درنظر دارد در کنفرانس شانزدهم ماه جاری خود بموضوع کینه غربی رسیدگی نماید شدیداً اعتراض کرد. وزیر خارجه اندونزی دیروز پس از مراجعت از نیویورک بجاکارتا گفت سازمان اتلانتیک شمالی یک اتحادیه ضد شوروی است ومن نمیدانم بچه علت این سازمان درنظر دارد بمسئله کینه غربی رسیدگی نماید. (آسوشیتدپرس)

نه همه هلندیها

سایگون ـ سوباندریو وزیر امورخارجه اندونزی که به سایگون پایتخت ویتنام مسافرت کرده قبل از عزیمت بسوی جاکارتا اظهار امیدواری کرده که باردیگر مناسبات عادی هلند واندونزی برقرار شود.

وی خاطر نشان ساخت که مقامات دولت اندونزی سعی فراوان مبذول خواهند داشت که برای حفظ اموال هلند درخاک اندونزی اقدام کنند.

سوباندریو گفت اخبار وشایعات دائر براینکه اتباع هلند مقیم اندونزی بطور دسته جمعی از کشور اندونزی اخراج خواهند شد صحت ندارد ولی اتباع هلندی مقیم اندونزی که کار مهمی در اینکشور ندارند تا سه ماه دیگر باید خاک اندونزی را ترک گویند. سوباندریو گفت که دولت اندونزی میخواهد روابط ومناسبات خود را با هلند روشن سازد باینمعنی که باید بین این دو کشور روابط حسنه و عادی وجود داشته باشد ویا اینکه اصلا روابطی بین آنها موجود نباشد

ملی نمیشود

وی سپس افزود که دولت اندونزی در نظر ندارد که کلیه تاسیسات هلندی را در خاک اندونزی ملی کند

درمورد اظهارات اخیر مقامات انگلیسی دائر باینکه اندونزی باید دست از رفتار خود نسبت بهلند بردارد سوباندریو گفت بهتر است انگلیسها بهلند نیز درباره اندونزی سفارشهائی بکنند وی گفت که اقدام هلند درطرح قضیه درشورای اتلانتیک تعجب آور است.

(اسوشیتدپرس)

نخستین دسته

سنگاپور ـ نخستین دسته هلندی هائی که از طرف دولت اندونزی اخراج شده‌اند واردسنگاپور شدند. دسته‌های بعدی نیز بزودی وارد خواهند شد.

فیلم جریان پرتاب موشك وانگارد

کیپ کاناورال ـ متخصصین طرح وانگارد تصور میکنند که توانسته‌اند عیب کار موشك حامل ماه مصنوعی امریکا را پیدا کنند. زیرا موفق شده‌اند فیلمی بطول ۲۰ هزار پا که تمام رنگی است از سراسر جریان پرتاب موشك وانگارد بردارند. این فیلم یکی از بزرگترین موفقیت‌های تاریخ سینماست

(آسوشیتدپرس)

هواپیمائی با ۶۱ سرنشین منهدم شد

بوئنوس آیرس ـ شب گذشته خبر رسید یك هواپیمای آرژانتینی سقوط کرده وکلیه ۶۱ نفر سرنشینان آن بقتل رسیده‌اند.

هواپیمای مزبور از بوئنوس آیرس عازم سن کارلوس بوده است هنوز اطلاع نزول یك باران سیل آسا سبب سقوط هواپیما شده وهواپیما در برخورد بزمین آتش گرفته است. (آسوشیتدپرس)

سقوط موشك ناشناس در امریکا

آلاباما ـ بامداد امروز یك دهقان آمریکائی که مزرعه‌اش در آلاباما واقع شده اطلاع داد که چند ساعت قبل ناگهان صدای وحشتناکی در مزرعه‌ام بگوش رسید و بدنبال آن سوراخ بزرگی در وسط مزرعه پدید آمد.

پلیس محل فورا یك قاصد فرستاد تا به نزدیکترین مرکز نظامی اطلاع دهد. وفعلا محل تحت مراقبت است.

مزرعه ایکه سوراخ عجیب در آن ایجاد شده در ۱۲ میلی شمال شرقی فردیس آلاباما قرار دارد ومتعلق به ویلیام بلك برن میباشد.

این سوراخ ۱۶ متر طول دارد «پهنای سوراخ ۱٫۵ متر بوده وبسیار عمیق است.

سه سوراخ کوچك دیگر نیز در اطراف آن ایجاد شده که هر کدام یکمتر عمق دارد. چند قطعه سیم که ظاهرا در اثر حرارت سوخته شده، نیز در کنار آن افتاده است.

ظاهر اسوراخ در اثر سقوط یك موشك امریکائی نمیباشد چون مقامات مربوطه اطلاع داده اند موشکهای بزرگ در نواحی مجاور آزمایش نشده است.

(آسوشیتدپرس)

دانمارك بامسابقه تسلیحاتی مخالف است

کپنهاك ـ هانسن، نخست‌وزیر دانمارك، دیروز گفت مطمئن هستم چنانچه در کنفرانس آینده سران کشورهای عضو پیمان اتلانتیك شمالی صرفا از امور نظامی بحث کنیم ملل خود را خوشنود وراضی نخواهیم ساخت. وی خطاب بمجمع روزنامه نگاران کپنهاك گفت ادامه مسابقه تسلیحاتی از حل بسیاری از مشکلات بین‌المللی ما را باز خواهد داشت.

رهبران جهان میبایستی با یکدیگر ملاقات کرده ودرباره حل مسئله خلع سلاح وپایان دادن بتشنجات بین‌المللی گفتگو نمایند. (رویتر)

مستاجرین قانونی

بقیه ازصفحه اول

آقای کوشانفر نظرات اصنافرا که در کمیسیون روز شنبه در کمیسیون اظهار شده ودرسطور فوق باطلاع خوانندگان محترم رسید تأیید کرد.

وی ضمناً گفت: اطمینان داریم با حسن نیتی که هست لایحه جامعی که حقوق مستاجرین کسبه پیشه را منظور دارد تهیه وتصویب خواهد رسید.

البته، امیدواریم که بزودی با تهیه و تصویب لایحه‌ای روابط مالك ومستأجر براساس روشن ومتینی استوار شود و مستاجرین عموماً ومستأجرین محل پیشه وکسب خصوصاً ازاین بلاتکلیفی نجات یابند.

البته درمیان مستأجرین این موضوع مطرح گردیده که درصورت عدم رعایت حقوق مستأجرین محل پیشه وکسب مستأجرین ناچارشوند جهت احقاق حق خود با کسبه اجازه از مقامات قانونی دست ازکار بکشند.

پیشنهادات اصناف

یکی از خبرنگاران اطلاعات جهت کسب اطلاع از نظراتی که در کمیسیون روزشنبه ابراز گردیده بچندتن از روسای اصناف مراجعه کرد. نمایندگان اصناف درباره نظراتیکه در کمیسیون اظهار داشته اند گفتند:

در کمیسیون بر بروز که باحضور آقای مجلسی کفیل دادگستری تشکیل گردید مطالب زیر از طرف شورایعالی اصناف بکمیسیون پیشنهاد شد.

۱ ـ راجع سرقفلی باحق پیشه وکسب لازم است کلیه اختلافات مالك ومستاجر در دادگستری حل شود.

چون آقایان اعضای اداره مال الاجاره‌ها که بموجب آئین نامه فعلی باختلافات رسیدگی میکنند مسئولیت قضائی ندارند فرضا اگر یك قاضی رای خلاف بدهد بلافاصله دادگاه انتظامی قضات به موضوع رسیدگی میکند. درصورتیکه اگر اداره مال الاجاره حاکمی زیان مستاجری صادر کند واورا از هستی ساقط نماید علت عدم مسئولیت قضائی موضوع خود بخود منتفی خواهد بود.

رسیدگی باختلاف

بنابه پیشنهاد شورای عالی اصناف برای رفع اختلاف بشرح زیر باید عمل شود، درصورتیکه تخلف مستاجر در دادگاه های صالحه دادگستری بثبوت رسید و حکم تخلیه صادر شد برای تعیین میزان سرقفلی باحکمیت، بشرح زیر باید عملی شود:

یکنفر بنمایندگی مالك

یکنفر بنمایندگی مستاجر

سرحکم نیز از بین روسای اتحادیه های صنفی که هرساله بدادگاههای مربوطه معرفی میشوند باید انتخاب شود درشهرستانهائیکه هنوز اتحادیه‌های صنفی تشکیل نشده است سرحکم از بین معتمدین اصناف که اسامی آنان سالی یکمرتبه بدادگاههای مربوطه معرفی شود انتخاب خواهد شد. البته باید توجه داشت که دراین قبیل اختلافات معمولا سرحکم رئیس صنف مربوطه خواهد بود که باوضع صنف خود آشنائی کامل دارد.

تجدید بنا

چون گفته میشود که دست مالك در تعمیر وتجدید بنای خود باز نیست برای آنکه حق مالکین رعایت شود لازم است مقرراتی برای این موضوع وضع شود.

نظر شورای عالی اصناف این است که هرگاه مالك بخواهد تعمیر یا تجدید بنا کند قبلا با تعیین مهلت کافی بمستاجر اطلاع دهد تا محل پیشه خود را در اختیار مالك بگذارد. مشروط باینکه مالك بلافاصله وبدون انقطاع ملك را تجدید بنا کند و مجددا عین مستاجر را در اختیار مستاجر بگذارد البته در این مورد میزان اجاره املاك مشابه باید درنظر گرفته شود ودرصورتیکه مستاجر نتواند اجاره مزبور را قبول کند موضوع بحکمیت ارجاع خواهد شد ومالك حق سرقفلی یا بهتر بگوئیم حق پیشه وکسب مستاجر را طبق رای واوراق پرداخت خواهد کرد.

والبته دراین مورد رای هیئت داوران قطعی خواهد بود.

انتقال بغیر

درباره حق انتقال بغیر باید بمستاجر حق داد محل پیشه وکسب خود را باموافقت مالك بدیگری واگذار کند.

درصورتیکه مالك باانتقال موافق نباشد حق تقدم خرید بسرقفلی باو خواهد بود ودرصورت بروز اختلاف درمورد قیمت سرقفلی موضوع بحکمیت ارجاع خواهد شد ورای داوران قطعی است

مستاجر قانونی

مستاجرین فعلی محل پیشه وکسب مستاجرین قانونی درسراسر کشور شناخته خواهند شد وکلیه احکام صادره تا تاریخ تصویب لایحه جدید بنابط ـ ور داوری بین مالك ومستاجر حل خواهد شد.

شیخ نشین‌های خلیج

بقیه ازصفحه اول

میکنند.

این نفتکشها عرستان را دور میزنند و سپس وارد دریای سرخ و خلیج عقبه میشود وبا اطلاع سازمان ملل متحد واز مقابل نیروهای سوئدیکه در تنگه تیران متمرکز هستند عبور کرده وببندر الات میروند آنگاه نفت بوسیله لوله‌هائی که از اراضی اسرائیل میگذرد بشهر «بیرشبا» فرستاده میشود واز آنجا واگنهای نفتکش راه آهن، نفت آنرا برای تصفیه بتصفیه‌خانه حیفا حمل مینمایند.

ما نمیخواهیم که گزارش جامعه عرب را تکذیب کنیم ولی از دبیر کل جامعه عرب خواستاریم که درباره صحت وسقم نوشته روزنامه امریکائی تحقیق کنند تا سیاست خود را در برابر ایران روشن نمائیم باید بدانیم که آیا دولت ایران را در لیست دوستان ویا در لیست دشمنان خود منظور کنیم.

همچنین از سفارت ایران در قاهره تقاضا میکنیم که موضوع را روشن نماید تا بدانیم که آیا ایران ظالم است یا مظلوم؟

اطلاعات ـ این برای سومین بار است که مطبوعات عربی موضوع حمل وفروش نفت ایران را بکشور اسرائیل مطرح کرده وآنرا وسیله حمله بایران قرار میدهند مادر دفعات سابق متذکر شدیم که دولت ایران وشرکت ملی نفت از فروش نفت به کشور اسرائیل خودداری مینمایند وبه شرکتهای عامل هم دستور داده‌اند که از فروش نفت بکشور اسرائیل خودداری نمایند ولی مقامات رسمی شرکتهای عامل میگویند ما هیچگونه کنترلی بر امر فروش نفت نمیتوانیم داشته باشیم چه ما طبق قراردادی که با دولت ایران امضاء کرده‌ایم فقط وظیفه استخراج وتصفیه نفت ایران را داریم وامر فروش را کمپانی های بازرگانی و کشتیرانی بعهده دارند وخیلی اتفاق میافتد که یك کمپانی بازرگانی به کاپیتان یك نفتکش در وسط دریا دستور میدهد که مقصد خود را عوض کرده ومثلا بجای بندر ناپل به بندر ساوتهمپتون برود ومحموله خود را در آن بندر تخلیه نماید. عین این وضع درمورد کشور اسرائیل صدق میکند و کاپیتان نفتکش موظف است دستور مدیران کمپانی متبوع خود را اجرا کرده ومحموله خود را در یکی از بنادر اسرائیل تخلیه نماید با این توضیحات صریح تصور میکنیم که موضوع کاملا برای کشورهای عربی روشن شده باشد

عدم پرداخت اجاره

چون هر مستاجری که اجاره بها را تا پهر دازد باید محل پیشه خود را تخلیه کند درصورتیکه از تاریخ تصویب قانون جدید الی یکماه بدهی خود را نپردازد مشمول مقررات این قانون خواهد شد شورایعالی اصناف نمیخواهد حق مالك را تضییع کند

اظهارات دکتر نامدار

چون آقای دکتر نامدار نیز در کمیسیون روز یکشنبه شرکت داشت خبرنگار ما باوی نیز تماس گرفت. آقای دکتر نامدار رئیس دانشکده داروسازی بخبرنگار ما گفت: روز قبل مرا بعنوان مستاجر بجلسه عمومی تهیه وتنظیم لایحه مالك ومستاجر ومسئله سرقفلی دعوت کردند من چون در مسئله مزبور سررشته‌ای نداشتم تا پایان جلسه سکوت کردم وگوش دادم نمایندگان اصناف که در وهله اول حرارت زیادی داشتند درخاتمه جلسه راضی بنظر میرسیدند زیرا آقای مجلسی که شید بامنطق سلیمی موضوع را حل کند و تتایج مرضی الطرفینی بگیرد ودر تمام مدت جلسه تتایج منخذه یادداشت میشد تا در تهیه وتنظیم لایحه از آنها استفاده شود.

آقای دکتر نامدار سپس افزود عقیده من در این مسئله این است که این لایحه طوری تنظیم شود که مانند ممالك اروپائی از ضررهای تجارتی ناشی از تخلیه محل کار و کسب جلوگیری بعمل آید

آقای دکتر نامدار درخاتمه گفت از اینکه مذاکرات جلسه عمومی پریروز بیشتر روی مسئله تخلیه مخصوص تخلیه محل کسب وکار دور میزد، میتوان مسئله را خاتمه یافته تلقی کرد، زیرا فقط همین مسئله سبب سروصداهای اخیر شده بود.

اظهارات رئیس اداره حقوقی

خبرنگار اطلاعات جهت تحقیق بیشتر پیرامون این موضوع صبح امروز با رئیس اداره حقوقی وزارت دادگستری که مامور تهیه وتنظیم لایحه جدید است تماس گرفت

آقای زرین رئیس اداره حقوقی در این باره بخبرنگار ما اظهار داشت تاریخ تشکیل کمیسیون آینده معلوم نیست اداره حقوقی وزارت دادگستری باتوجه به نظرات ماخوذه کمیسیون گذشته که از طرف طبقات مختلف ابراز شده لایحه مورد نظر را تهیه خواهد کرد ولی چنانچه در این جریان باز هم احتیاج بمذاکره باشد کمیسیون مذکور مجددا تشکیل جلسه خواهد داد. آقای زرین اضافه کرد لایحه مذکور عینا وسیله دولت در جلسه علنی مجلس طرح خواهد شد زیرا لایحه قبلا کمیسیون دادگستری مجلس اختیار تصویب آن را داشت وسیله دولت مسترد شد باین ترتیب این لایحه درجلسه علنی مجلس طرح میشود.

اظهارات کفیل دادگستری

آقای مجلسی کفیل وزارت دادگستری درباره تاریخ تشکیل مجدد کمیسیون بخبرنگار ما اظهار داشت: «باید منتظر نتیجه مطالعات اداره حقوقی بود زیرا اداره مذکور روی نظرات ما خوذه ماموریت تهیه لایحه جامعی را بعهده دارد»

با کمال تاسف مصیبت وارده را بخانواده محترم زندوکیلی بخصوص بجناب آقای دکتر اکبر زندوکیلی تسلیت میگوئیم. ازطرف کارکنان بخش جراحی آقای دکتر وثوقی ـ قندی ـ صالحی ـ آذرین ـ طاهری
آ ـ ۲۰۳۰۱ نشان ـ معصومی ـ علی بوربور

بدینوسیله درگذشت استاد وحید تنکابنی را بیازماندگان آنمرحوم تسلیت عرض مینمایم آ ـ ۲۰۲۹۹ محسن امام‌وردی

باقلبی مملو از تأثر واندوه مصیبت وارده را بجناب آقای محمدرضا زندوکیلی بزرگ دودمان زندیه ودوستان ارجمندم دکتر اکبر زندوکیلی وسروان زندوکیلی تسلیت عرض مینمایم. آ ـ ۲۰۳۱۵ دکتر فضل اله صدر

با کمال تأسف ونالم مصیبت وارده را بخاندان محترم زندوکیلی خصوصاً جناب آقای دکتر اکبر زندوکیلی وسرکار سروان اسفندیار زندوکیلی تسلیت عرض مینمائیم
مرتضی معظمی ـ دکتر رضا معظمی ـ دکتر یوسف اکبری
آ ـ ۲۰۳۱۳

ضایعه دلخراش فوت نابهنگام مرحوم قنبرعلیخان چهاردهی را بخانواده چهاردهی بخصوص جناب آقای حاج اسمعیل خان چهاردهی تسلیت عرض نموده عموما خود را در این مصیبت بزرگ شریك دانسته بقای عمر بازماندگان آن مرحوم را از خداوند متعال مسئلت داریم.
دکتر مجتهدی استاد دانشگاه ـ یحیی فرید مجتهدی
سید آقائی پیرو باقی ـ بانو شمس ناظمی ـ محمد علی ناظمی ـ سیروس فربد مجتهدی ـ پرویز پیرو باقی آ ـ ۲۰۳۳۱

جناب آقای نظام السلطنه مافی
باقلبی مملو از تاسف وتاثر درگذشت جناب آقای محمود نظام مافی را بآن جناب وخاندان جلیل وهمشیره گرامی ودوشیزگان ـ مهین ـ ایران ـ پوران و آقایان جمشید ـ خسرو وهمچنین بسایر بازماندگان داغدار تسلیت عرض نموده بقای عمر وسعادت همگی را از درگاه ایزد متعال خواهانیم
آ ـ ۲۰۲۵۳ سرهنگ همایون افسرشهربانی ـ بانو همایون

جناب قایان محمود «محمد» کوچك نیك نژاد سیگاری
مصیبت وارده را بخانواده محترم شما بویژه کوچك نیك نژاد تسلیت عرض مینمایم آ ـ ۲۰۲۵۵ شاپور اسکندانی

بانهایت تأثر درگذشت شادروان ناتو نیك نژاد متعلقه مرحوم میرزا احمد خان نیك نژاد را بعموم بازماندگان آنمرحومه بویژه آقایان محمود ومحمد و کوچك نیك نژاد تسلیت عرض بقاء وسلامت بازماندگان آنمرحومه را از خداوند متعال مسئلت داریم. ازطرف کسبه مجاور انبار قند ـ غلامرضا رجائی
آ ـ ۲۰۲۹۱

باقلبی مملو ازغم واندوه درگذشت تاثرانگیز شادروان محمد وحید کفیل سابق وزارت فرهنگ را بخانواده محترم آن مرحوم بخصوص خانم وحید وفرزندان ارجمندشان تسلیت عرض نموده سلامتی وبقای بازماندگان آن مرحوم را از ایزد متعال مسئلت داریم آ ـ ۲۰۳۰۵
ازطرف خانواده منوچهری ـ محمدعلی منوچهری و بانو

با اظهار تاسف فوت فقید سعید ودانشمند گرام مرحوم وحید تنکابنی کفیل ومعاون اسبق وزارت فرهنگ را بیازماندگان مخصوصا بخانم و فرزندان آنمرحوم تسلیت عرض مینمائیم.
آ ـ ۲۰۲۹۵ دبیران وکارمندان دبیرستان البرز

با کمال تاسف فوت مرحوم بهروش پدربزرگوار آقای جمشید بهروش دبیر محترم زبان خارجه دبیرستان البرز را بایشان وخانواده محترم بهروش تسلیت عرض مینمائیم.
آ ـ ۲۰۲۹۵ دبیران وکارمندان دبیرستان البرز

با کمال تاسف فوت آقای قنبرخان چهاردهی را بخانواده جلیل آنمرحوم مخصوصا جناب آقای اسمعیل خان چهاردهی تسلیت عرض میکنم.
آ ـ ۲۰۳۰۳ محمدحسین زمانی

درگذشت آقای قنبرعلی خان چهاردهی را بخانواده محترم چهاردهی خصوصا آقایان حاجی اسمعیل خان وابراهیم خان چهاردهی تسلیت عرض مینمائیم
آ ـ ۲۰۳۱۹ عذرا مویدی ـ مریم سلطان چهاردهی

ضایعه تاسف آور درگذشت مرحوم آیت اله آقای میرزا سید حسن چهارسوقی را بآقای میرزا محمد هاشم غروی وآقای محمدعلی روضاتی تسلیت عرض می کنم
آ ـ ۲۰۳۹۹ احمد زاهدی

خود شاهد وگواه بوده‌اید که چه گوهری را از دست داده‌اید خداوند بشما صبر بر پایان عطا فرماید قم ـ دکتر محمود سالك

۱ ـ ۲۹۰۷۴ ۱ ـ ۹

حوادث گوناگون

باند دزدان شمیرانات

طفلی باورود خود بخانه‌ای راهنمای مامورین آگاهی گردید ومقادیر زیادی اموال مسروقه کشف شد

اصغر بابائی

محمود پوررضائی

نوروز مختاری

اخیراسرقتهای مهمی بوسیله عده‌ای از سارقین درحوالی شمیرانات وقوع می‌پیوست ومامورین مربوطه پس از بازدید از محلهای سرقت شده کوچکترین نشانه‌ای از سارقین پیدا نمیکردند وچون تعداد این سرقتها رو بافزایش نهاد جهت دستگیری سارقین اقدامات مقتضی معمول گردید و آقایان دلخموش وهنرخواه وحسین نامدار کارمندان شعبه پنج آگاهی شروع بتحقیقات لازم نموده وچندتن از سارقین پیشینه‌دار را که مشکوک بارتکاب این سرقتها بودند تحت نظر گرفتند. مامورین مزبور باتوجه بنحوه سرقتها بسه نفر سارق بنام اصغر فرزند عباس شهرت بابائی و محمود فرزند عباس شهرت پوررضائی و نوروز مختاری ظنین شده جهت دستگیری آنها اقدام کردند ولی نوروز مختاری که سردسته این باند بود فرار کرد و مامورین مزبور اصغر ومحمود را دستگیر کرده تحت بازجوئی قرار دادند ولی در بازجوئی نیز نتیجه‌ای بدست نیامد و سارقین ارتکاب سرقت را انکار کردند.

مامورین شعبه ۵ به تحقیقات خود ادامه دادند و شخصی بنام نصراله که خریدار اموال مسروقه بوده و با این باند در تماس بود دستگیر گردید و برای بازرسی بمنزل وی واقع در خیابان سلسبیل رفتند پس از مشاهده وضع منزل واشاره کنایه‌ای که بین ساکنین منزل بعمل آمد برای مامورین روشن شد که این منزل خانه حقیقی فروشنده اموال مسروقه نیست و نامبرده قصد اغفال آنها را دارد در این هنگام کودک خردسالی از منزل بیرون رفته و باعجله تمام خود را بخانه دیگری رسانید مامورین که این طفل را تعقیب میکردند وارد خانه مجاور شده بازرسی پرداختند در یکی از اطاق های آن مقدار زیادی اموال سرقت شده را کشف و باداره آگاهی حمل کردند در خلال رسیدگی معلوم شد این اموال که بوسیله همین باند سرقت شده متعلق بآقایان مهندس داراب نیاوار به و بانو دهلوی وعده دیگری است که چندی قبل بسرقت رفته است.

اصغر ومحمود پس از کشف اموال مسروقه اعتراف کردند که باهمکاری نوروز این اموال را از خانه‌های شمیران سرقت کرده‌اند واینک نوروز بهمدان رفته است از طرف شعبه ۵ مامورین بهمدان فرستاده شد و نوروز را در حوالی همدان در منزل همسرش یافته و پس از دستگیری بتهران آورد و نداموال مسروقه صاحبانش مسترد گردید وسارقین وخریداراموال مسروقه باپرونده امر تحویل مقامات صالحه شدند

خودکشی در بهجت آباد

مردی برای آنکه بامرگ خود اسباب زحمت دیگران را فراهم نکند در خارج ازخانه خودکشی کرد

عصر دیروز یکی از پاسبانان گشت بخش ۱۷ در یکی از خرابه‌های نزدیک بهجت آباد جنازه‌ای کشف کرد و بلافاصله جریان از طریق کلانتری مذکور باداره پزشکی قانونی اعلام گردید

چون مرگ مشکوک بود آقای دکتر سلطانی از جنازه معاینه بعمل آورد وعلت مرگ را مسمومیت اعلام کرد

ضمن بازرسی بدنی که برای کشف هویت وی بعمل آمد معلوم شد وی عباس زندی نام داشته و بیست و پنج ساله بوده است

آخرین یادداشت

این جوان در صفحات سفید تقویمی که از جیب وی بدست آمد چنین نوشته بود «اینجانب عباس زندی که در منزل شخص محترمی نوکر بودم چون گرفتاری داشتم و نخواستم که در منزل خود کشی کنم و با مرگ خود باعث گرفتاری این خانواده باشم از منزل بیرون آمدم و خود را از این زندگی پست راحت کردم و از مامورین دولت تقاضا میکنم که نامبردگان را دنبال نکنند تقصیر از خود بنده است و بکسی مربوط نیست»

در کوشه دفتر چه خرج روزانه‌ای که خط نامبرده نوشته شده بود و بنام «شرکت لاجوردی» جلب توجه میکرد ولی معلوم نیست «شرکت لاجوردی» آدرس تجارتخانه کسی است که وی در آن جا مستخدم بوده و یا آدرس کسی است که به جهت خاصی یادداشت کرده است

آقای دکتر سلطانی ضمن معاینه این جسد مسمومیت را تائید کرده اظهار داشت «برای تعیین نوع سم باید امعاء و احشاء وی مورد آزمایش قرار گیرد طبق معمول این جنازه تا ۴۸ ساعت در سردخانه پزشکی قانونی نگهداری خواهد شد تا چنانچه کسی از خویشانش مراجعه کرد تحویل شود

پرونده امر برای روشن شدن علت مرگ مورد رسیدگی است

قتل مرموز درحوالی مهرآباد

مردی بدنبال دزدان ارخانه بیرون رفت و بامداد جسدش را یافتند

شب گذشته در قلعه مهر آباد جنوب راه آهن «حوالی فرودگاه مهرآباد» جوانی بنام محمدرضا قنبری بقتل رسید یکی از خبرنگاران حوادث که امروز محل واقعه را از نزدیک بازدید کرده و از عده‌ای در این خصوص تحقیقاتی نموده است گزارش میدهد:

کارخانه روغن کشی

محمدرضا مقتول در کارخانه روغن کشی مهران چند کیلومتری جنوب جاده قدیمی کرج کار میکرده است.

وی اهل نیشابور بوده تقریبا یکسال بود که در کارخانه روغن کشی مشغول بکار بود محمدرضا با اتفاق چند کارگر دیگر در این کارخانه کار میکرد و چون شب گذشته یکی از کارگران بنام حسین بشهر آمده بود وی از یکی از دوستان دور خواهش کرد که چون امشب در کارخانه تنها هستم یکنفر را نزد من بفرستید لذا این شخص یکی از منسوبین خود را بنام حاجی محمد کفاش بتجبر بکارخانه روغن کشی فرستاد تا پهلوی محمدرضا بخوابد،

اظهارات حاجی محمد

حاجی محمد میگفت: تقریبا ساعت نه من و محمدرضا بخواب رفتیم، نیمه های شب بود که محمدرضا سراسیمه مرا از خواب بیدار کرد و گفت:

«سگ خیلی پارس میکند خیال میکنم دزد آمده باشد» اظهارات محمد رضا باعث شد که هر دو از رختخواب بلند شویم من کتم را بتن کردم و محمدرضا هم با همان لباس خواب چادر شبی بدوش گرفت و باعجله بمحوطه کارخانه آمدیم ولی چون در آنجا خبری نبود محمد رضا خود را کنار دیوار رسانید و با یک جست از آن بالا رفت و ناگهان فریاد زد «بگیر بدو دزد دزد آمد»

و بلافاصله خود را از دیوار پائین انداخت و در بیابان بتعقیب دزد و بادزدان پرداخت ولی فریادهای وی مرتبا ادامه داشت و لحظه‌ای قطع نمیشد.

من ناچار خود را باطاق رساندم و پس از اینکه کلید در را پیدا کردم در باغ را باز کرده و بیرون آمدم ولی فقط در تاریکی شب صدای محمدرضا را میشنیدم که در بیابان فریاد میزد «دزد، دزد. بگیرید بگیرید» من که در تاریکی کسی را نمیدیدم سرعت خود را بباغ مجاور رسانیدم و از دوستان خود کمک خواستم همه باتفاق به بیابان آمدیم و پس از اینکه مدتی آن نواحی را زیر و رو کردیم اثری از محمد رضا پیدا نکردیم لذا جریان را بلافاصله بپاسگاه ژاندارمری گزارش دادیم.

گاوش بی نتیجه

صدای فریاد وداد وبیداد در میان شب باعث شد که عده‌ای از اهالی قلعهٔ مهر آباد بیرون آمده و تا نزدیک صبح برای پیدا کردن محمدرضا قنبری کوشش کردند ولی کوچکترین نتیجه‌ای بدست نیامد.

تا اینکه نزدیک صبح که یکی از اهالی برای انجام کاری از خانه بیرون آمد متوجه شد که محمد رضا درمیان چمن‌ها روی چادر شبی خوابیده است.

وقتیکه اهالی خوب دقت کردند معلوم شد محمد از ناحیه بینی و دهان ضربه شدیدی خورده و در اثر خونریزی زیاد در گذشته است.

موضوع از طرف مامورین ژاندارمری باداره پزشکی قانونی اطلاع داده شد و جسد بآن اداره حمل گردید.

مامورین ژاندارمری فعلا از عده‌ای مشغول تحقیقات هستند تا دزد و بادزدانی که ممکن است باعث قتل شده باشند دستگیر نمایند.

خرس یاسگ وحشی در حوالی ضرابخانه

دیشب جوانی بوسیله یک حیوان سبع درحوالی ضرابخانه بقتل رسید - مقتول ساعت‌ها درمقابل حیوان درنده مقاومت کرده و سرانجام ازپای درآمده است

شخصی که بتماشای جسد رفته بود مورد حمله سگهای وحشی قرار گرفت

ساعت شش ونیم عصر دیروز در «شمس آباد» واقع در انتهای حشمتیه (حوالی ضرابخانه) یک کارگر ساختمانی بنام حسین فرزند تقی شهرت منصوری ۳۵ ساله که باتفاق برادرش عباس منصوری و کارگر دیگری مشغول استخراج ماسه و حمل آن بکامیون شماره ۱۳۷۶۱ بودند مورد حمله یک خرس قرار گرفت و پس از یک مبارزه طولانی جان سپرد.

جریان واقعه بقراریکه خبرنگار ما تحقیق کرده بشرح زیر بوده است

صبح امروز عباس منصوری برادر مقتول بخبرنگار ما گفت:

من وکارگر دیگر در فاصله بیست متری تپه‌ای که برادرم کار میکرد مشغول ماسه برداری بودیم که برادرم نزد ما آمد و گفت: چون بیل وغربال من بالای تپه است میروم آنها را زیر خاک کرده و برگردم تا باتفاق بخانه برویم

او برای اینکار رفت و هرچه ما منتظر ایستادیم باز نگشت.

پس از ساعتی ما بالای تپه رفتیم غربال او همچنان برفراز تپه بود ولی از خودش اثری نیافتم. بدین تصور که پس از پایان کار از پشت تپه بخانه رفته ماهم بطرف خانه خود که در مجیدیه واقع است رفتیم و پس از تحقیق از همسرش «زهرا» معلوم شد بخانه نیامده است.

لذا شبانه تمام نقاطی را که احتمال میدادیم وی را می‌یابیم جستجو کردیم وسرانجام او را نیافتیم.

تا اینکه صبح امروز مجدداً بمحل کار او مراجعه کردیم و با کمال تعجب دیدیم پالتوی او در گوشه‌ای افتاده است.

تکه‌های پیراهن

در اثر جستجوی بیشتر چند تکه خون آلود از پیراهن وشلوار او را نیز یافتیم و معلوم شد که برادرم دچار حادثه ناگواری شده است.

قطعات لباس و کفش او هر کدام بفواصل چند متری افتاده بود.

سرانجام بدنبال قطعات لباس خون آلود او جسد وی را در جوی آبی یافتیم و موضوع را باطلاع پاسگاه ژاندارمری رساندیم.

بازدید ازجنازه

بلافاصله آقای سرگرد صفوی فرمانده ژاندارمری شمیرانات در محل حادثه حاضر شده از جنازه بازدید کرد.

خبرنگار ما که از جنازه در محل بازدید کرده گزارش میدهد:

جنازه از پشت در گودالی افتاده و آثار سه ضربه شدید در سر مقتول دیده میشد.

تمام بدن مقتول مجروح بود و آثار پنجه یک حیوان سبع در تمام نقاط بدن دیده میشد.

معلوم بود مقتول گرفتار حیوان سبع شده و مدتها با او مبارزه کرده و در مقابل حملات حیوان مقاومت نموده و حیوان درنده تمام لباسهای او را پاره، بدنش را با پنجه های خود مجروح نموده است

جای پنجه‌های حیوان در بدن مقتول سیاه شده بود. در اطراف منطقه‌ای که مقتول با حیوان سبع مبارزه کرده مقدار زیادی پشم سفید که انتهای آن سیاه رنگ بود دیده شد.

بقراریکه اهالی محل و کدخدا و مامورین ژاندارمری اظهار میداشتند مقتول گرفتار حمله خرس شده و پس از یک مقاومت و کشمکش طولانی از پای در آمده است.

ضمنا قسمت اعظم موی سر مقتول نیز بوسیله حیوان کنده شده بود. مقتول دارای زن و سه فرزند دو ساله و سه و چهل روزه بوده است.

درپزشکی قانونی

آخر وقت امروز جنازه باداره پزشکی قانونی حمل گردید تا مورد معاینه قرار گرفته وجواز دفن صادر گردد.

وضع جناره

جنازه در پزشکی قانونی معاینه شد و معلوم گردید قسمت زیادی از مغز سر وی متلاشی شده و از بین رفته است همچنین قسمتی از ران پای راست وی کنده شده بود در تمام بدن آثار خراشیدگی های عمیق بچشم میخورد و وضع ظاهری بدن نشان میداد که نامبرده مدتی نسبتا طولانی با حیوان زد و خورد کرده و پس از بی حس شدن از پای در آمده است

اظهارات پزشک قانونی

آقای دکتر میرحقانی ساعت یک و نیم بعد از ظهر امروز بخبرنگار ما اظهار داشت معاینه این جسد صبح فردا انجام خواهد گرفت و مخصوصا توجه بیشتری خواهد شد تا کاملا روشن شود عامل دیگری در مرگ وی موثر بوده است یا واقعا مقتول در اثر حملات یک حیوان درنده از پای در آمده است.

آخرین خبر

آخر وقت امروز کسب اطلاع شد که شخصی بنام محمد لادی که از کاظم آباد برای دیدن جسد بمحل آمده در مراجعت با حمله تعداد زیادی سگ مواجه میشود جوان نامبرده ابتدا مقاومت میکند ولی چون تعداد سگهای حمله کننده زیاد بوده بالاخره از پای در می آید ضمنا یکی از زنان اهل کاظم آباد که از روی پشت بام ناظر این جریان بوده عده‌ای را به کمک طلبیده و بالاخره موفق بکمک او میشوند که قسمتهای زیادی از بدن او را سگها پاره نموده بودند مجروح باحال وخیم وسیله پاسگاه ژاندارمری ببیمارستان سینا اعزام شد و تحت درمان قرار گرفت.

چنانکه خوانندگان محترم توجه فرمودند خرسی در محل دیده نشده و اهالی با توجه بنوع جراحات احتمال میدهند که مقتول را خرس درنده باشد با توجه بحمله سگهای وحشی در نقطه مزبور شخصی که بتماشای جسد رفته بود این احتمال نیز داده میشود که مقتول نیز مورد حمله سگ یا سگهای وحشی قرار گرفته باشد فعلا قضیه تحت تعقیب است و تا روشن شدن موضوع در این باره نمیتوان اظهار نظر قطعی کرد.

خلاصه حوادث

صبح امروز شخصی بنام محمدصادق عسکری روغن فروش ساکن خیابان خراسان از طرف آقای پزشکی دادیار شعبه ۲۱ باتهام ساختن روغن تقلبی ببازپرسی احضار گردید و چون تقلبی بودن روغنهای مکشوفه در آزمایش تائید گردید بازپرس مربوطه قرار لازم را درباره وی صادر کرد.

* همچنین اغذیه فروشی بنام حبیب‌الله طالبی که باتهام فروش فیله گوشت فاسد بموجب اعلام اداره مواد غذائی شهرداری تحت تعقیب قرار گرفته شعبه ۲۱ بازپرسی احضار گردید و پس از تحقیق قرار لازم در باره وی صادر گردید.

* روز گذشته در حوالی بخش ده بین محسن لشکری رئیس خط یک و یکی از کمک رانندگان بنام مرتضی بیدهی تراعی رویداد و محسن لشکری با چاقو بسختی مجروح گردید. ضارب بوسیله مامورین انتظامی دستگیر و باپرونده امر تسلیم دادسرا گردید.

جشن پنجاهمین سال صنعت نفت

بقیه ازصفحه اول

موقعی اتخاذ میشود که مراحل قانونی انجام گرفته باشد یعنی اول کمپانیهای داوطلب باید پرسشنامه بگیرند و ظرف مدت دو ماه آن را پر کرده و تسلیم ما نمایند بعد باپرداخت دویست هزار ریال کتابچه مشخصات خریده و طبق آن پیشنهاد نهائی خود را تسلیم نمایند آنوقت ما این پیشنهادات را سبک سنگین کرده و هر کدام را بیشتر بصرفه و صلاح تشخیص دادیم و حق سرقفلی بیشتری را پیشنهاد کرده بودند برنده اعلام خواهیم کرد.

آقای انتظام سپس گفت مراجعات زیادی بما میشود ووعده های درخشانی میدهند ولی وقتیکه می نشینیم با آنها صحبت میکنیم و شرایطشان را گوش میکنیم و شرایط خود را متقابلا بآنها اعلام میکنیم آنوقت عقب میزنند. این آقایان خیال میکنند ما ناشی هستیم اما وقتی سرطاس مینشانیمشان و حرفهای خود را بآنها میگوییم تازه میفهمند که کلاه سرما نمیرود.

آقای انتظام درباره کمپانیهای ژاپنی و کمپانیهای استاندارد اویل نیوجرزی که مایل به بهره برداری از نفت بلوچستان در آبهای ساحل هستند گفت این کمپانی ها هم مشمول همان مقرراتی که عرض کردم خواهند بود و تا مهلت قانونی نگذارد هیچ گونه مذاکره جدی با آنها نخواهیم کرد.

درآمد نفت درسال آینده

از آقای انتظام راجع به افزایش استخراج نفت در سال چهارم اجرای قرارداد کنسرسیوم و درآمد ایران سئوال شد.

رئیس هیئت مدیره شرکت ملی نفت گفت هنوز اطلاع رسمی در این مورد بما داده نشده است ولی مسلم است که شرکت های عامل نفت ایران در سال چهارم اجرای قرارداد بر میزان استخراج و تصفیه نفت خواهند افزود و در نتیجه درآمد ایران نیز بیشتر خواهد شد.

لوله تهران - رشت

رئیس هیئت مدیره شرکت ملی نفت در باره این طرح گفت در درجه اول ما مشغول مطالعه برای تامین اعتبار اجرای طرح لوله کشی تهران - رشت هستیم و هنوز هم معلوم نیست که کدام کمپانی خارجی این طرح را انجام خواهد داد.

آقای انتظام گفت فعلا در نظر نداریم که سایر استانهای کشور لوله کشی نمائیم چون متضمن هزینه گزافی است و ما هم چنین اعتباری فعلا نداریم.

ورود کارشناسان ایتالیائی

درباره قرارداد ایران وایتالیا آقای انتظام گفت هیئت زمین شناسان ایتالیائی اکنون در ناحیه بلوچستان مشغول کار هستند و تا اواخر ماه جاری فرنگی هیئت دیگری برای عملیات مقدماتی در ناحیه فلات قاره وارد ایران خواهند شد.

این کارشناسان با کشتیهای مخصوصی عملیات شناسائی را روی دریا انجام داده و با تر کاندن نمونه‌های مخصوصی ایجاد امواج کرده و غواصان نیز در زیر آب عملیات مربوطه را انجام میدهند.

جشن نفت

آقای انتظام بعد گفت شرکت ملی نفت بمناسبت آغاز پنجاهمین سال تاسیس صنعت نفت در ایران در نظر دارد جشن مفصلی برپا سازد.

این جشن مدت یکهفته در تهران و آبادان ومناطق نفت خیز برپا خواهد بود و از کلیه دانشمندان وعلمای بزرگ نفت دعوت خواهد شد که بایران بیایند البته این جشن هیچ جنبه سیاسی نداشته وصرفا بخاطر پنجاهمین سال تاسیس صنعت نفت در ایران خواهد بود. جشن نفت در ماه مارس (اسفند) برپا خواهد شد

بهره برداری ازلوله سرتاسری

آقای انتظام در پایان گفت بهره برداری از لوله نفت سرتاسری (اهواز - تهران) آغاز شده و نفت سفید از آبادان بتهران فرستاده میشود ولی افتتاح رسمی آن در اواخر اسفند ماه توسط اعلیحضرت همایونی انجام میگیرد

دزدانی که دیوار مغازه‌ها را سوراخ میکنند

درجاده قزوین باشلیک هفده تیر هوائی دزدان دستگیر واتومبیل حامل اموال مسروقه توقیف گردید

ازچندی قبل شکایاتی از طرف صاحبان مغازه‌های مختلف باداره پلیس تهران میرسید دائر براینکه سارقین با سوراخ کردن دیوار وارد مغازه‌ها آنها شده و اموال آنانرا سرقت برده‌اند این موضوع توجه رئیس پلیس را جلب کرده و دستورات لازم بدائره کشف جرائم صادر شد تا اینکه چندشب قبل مغازه خرازی فروشی آقای اصغر عراقی واقع در خیابان مولوی مورد دستبرد قرار گرفت وسارقین با سوراخ کردن دیوار مجاور مغازه در حدود یکصد هزار ریال اجناس خرازی را سرقت بردند اما آقایان محمدقاسم کحالی وخاوری و بازرگان مامورین دائره کشف جرائم برای دستگیری سارقین مشغول تحقیق شدند و از مغازه سرقت شده بازدید کردند و پس از تحقیقات بیشتر اطلاع پیدا کردکه سارقین پس از سرقت این مغازه قصد دارند اموال مسروقه را باتومبیلی بقزوین حمل کنند، بلافاصله مامورین مزبور در جاده قزوین باشلیک هفده تیر هوائی دزدان را متوقف کردند و چون رفته ودر جاده رباط کریم اتومبیلها را تحت نظر گرفتند و باتومبیل سارقین که بسرعت در حال حرکت بود فرمان توقف دادند ولی راننده بدون اعتنا بفرمان مامورین با سرعت بیشتری راه خود ادامه داد و مامورین نیز با اتومبیل دیگری آنها را تعقیب کرده و بالاخره باشلیک ۱۷ تیر هوائی اتومبیل سارقین را متوقف کردند و دو نفر سرنشین آن بنام غلامحسین خرکچی وسیدحسن محمودی را که از سارقین سابقه‌دار میباشند با راننده اتومبیل و اموال مسروقه بدایره کشف جرائم تحویل دادند.

در بازجوئی که از این دو نفر سارق بعمل آمد معلوم شد که اینعده از مدتها قبل باسوراخ کردن دیوار مغازه‌های مورد نظر دست بسرقت‌های کلانی زده‌اند اموال مسروقه که متعلق بخرازی فروشی آقای اصغر عراقی بود صاحبش مسترد شد و سارقین تحت تعقیب قرار گرفتند.

نزاع بین دو طایفه

بطوریکه امروز خبرنگار ما از ژاندارمری کل کشور کسب اطلاع کرده است دوروز قبل بر اثر اختلافی بین عده‌ای از افراد طایفه «زنگینه» و «عادی» کرمان زد و خوردی در گرفت و طرفین با چوب وسنگ بیکدیگر حمله ور شدند. در نتیجه یکی از افراد ایل عادی مقتول شد.

مامورین ژاندارمری بناء اسدی متهم بقتل و عده‌ای از مسببین را دستگیر و تحویل مقامات صالحه دادند قضیه تحت تعقیب است.

قتل یک دوشیزه جوان

چندروز قبل ملیحه دختر جوان سیدعبدالحسین ساکن قریه ایرانشاه سنندج بطور اسرارآمیزی مفقود شد.

مامورین ژاندارمری پس از تحقیقات زیاد موفق شدند سیدعبدالحسین پدر و محمد برادر ملیحه را باتهام قتل فرزند و خواهر خود دستگیر نمایند

بقرار اطلاع علت قتل پاره‌ای احساسات اخلاقی بوده است فعلا متهمین تحت بازجوئی قرار دارند و موضوع تحت تعقیب است.

هنرپیشگان تاجیکستان وارد شدند

ممکن است برنامه امشب آنها بتعویق افتد

هنرپیشگان تاجیکستان بعد از ظهر امروز با دو فروند هواپیمای شوروی از تفلیس بتهران وارد شدند

این هنرپیشگان قرار بود سه روز قبل وارد شوند ولی بعلت بدی هوا و عدم امکان پرواز هواپیما ورودشان تا امروز بتاخیر افتاد تا آخرین ساعت امروز معلوم نبود که هنرپیشگان تاجیکستان امشب اولین برنامه خود را اجرا خواهند کرد یا بعلت خستگی مسافرت و آماده نبودن برنامه امشب متوقف خواهد شد و در صورت متوقف شدن برنامه امشب اشخاصیکه بلیط امشب را تهیه کرده‌اند می‌توانند و زینجشنبه از آن استفاده نمایند چون بلیط‌های فردا و پس فردا و روز چهارشنبه تماما فروخته شده است.

مسئله اجتماع اصناف

در تعقیب خبر دیروز مبنی براینکه «فردا ساعت ۵ بعد از ظهر صنوف مختلف در شورایعالی اصناف اجتماع میکنند و بقرار اطلاع از سنا تورها و نمایندگان تهران نیز برای شرکت در این اجتماع دعوت کرده اند و این اجتماع بدنبال اجتماع قبلی صورت میگیرد» امروز دعوت نامه‌هائی از طرف صنف خرازی برای صنوف مختلف دیگر فرستاده شد که در شورایعالی اصناف حضور بهمرسانند

اما شورایعالی اصناف امروز طی نامه‌ای اطلاعیه مزبور را باین اداره ارسال داشت که عینا چاپ میشود:

از طرف شورایعالی اصناف هیچگونه دعوتی برای اجتماع ۱۰ افراد صنفی بعمل نیامده است و هیچگونه موجبی هم برای چنین دعوتیکه بآن اشاره شده است فراهم نیست لذا خبر مزبور بدینوسیله تکذیب و عاری از حقیقت میباشد خواهشمند است دستور فرمائید که مراتب را در آن روزنامه درج فرمایند»

سیل وبارندگی مجدد در شیراز

سیل یک کامیون بدون سرنشین را باخود برده است

عبور ومرور جاده ده بید شیراز قطع شد

کمک بسیلزدگان کنگان

گزارش تلفنی خبرنگار ما از شیراز حاکی استکه متعاقب بارندگیهای شدید گذشته و جریان سیل مجددا از ساعت شش بعد از ظهر روز گذشته بارندگی بشدت شروع شد و هم اکنون نیز ادامه دارد در اثر بارندگی سیل جاری گردیده و جاده «ده بید» تا شیراز قطع شده است و بهمین جهت مصرف چغندر کارخانه قند که روزانه یکهزار تن میباشد بپانصد تن تقلیل یافته و قسمتی از کارخانه خوابیده است تصور میرود تا فردا کارخانه قند بکلی تعطیل شود.

بر اثر جریان سیل یک کامیون بدون سرنشین را آب برد و چون خطر سیل مجدد در شیراز افزایش یافته است از طرف شهرداری با کمک سربازان اقدام لازم بعمل آمده است شهرداری ساکنین خیابان «قرآن» که خانه‌های آنها در معرض خطر سیل قرار داشت اخطار کرده که خانه‌های خود را تخلیه نمایند

باندفرودگاه شیراز نیز خراب شده و زمین آن را آب فرا گرفته است

کمک بسیلزدگان کنگان

تاکنون از طرف پست امدادی شیر و خورشید شیر از مبلغ ۱۵۰۰۰ ریال برای آسیب دیدگان قریه «کنگان» کمک فرستاده شده و قرار است وسائل دیگر نیز بوسیله «هلیکوپتر» برای آسیب دیدگانی که در محاصره آب قرار دارند ارسال گردد

جبران خسارت

طبق اظهار یکی از مطلعین خسارات این سیل بزراعت غلات، پنبه، برنج و کنجد کشاورزان در حدود بیست میلیون تومان بوده است

پنج دستگاه رادیوگرافی برای بیمارستانها

ظهر امروز آقای دکتر راجی وزیر بهداری از بنگاه داروئی کشور بازدید بعمل آورد و ضمن رسیدگی بکارهای بنگاه دستور داد هر چه زودتر پنج دستگاه رادیوگرافی برای بیمارستانهای ادهم - شفا - کودکان - فیروزآبادی و بهداری زابل خریداری شود.

برنامه‌های جشن تصویب اعلامیه جهانی حقوق بشر

فردا مصادف با دهم دسامبر (۱۹ آذر) روز تصویب اعلامیه جهانی حقوق بشر میباشد در این روز مراسمی از طرف جمعیت طرفدار سازمان ملل متحد و مجامع فرهنگی برگزار میشود.

همچنین از وزارت کار اطلاع میدهند که باین مناسبت برنامه رادیوئی کارگران به بخش گفتار در این زمینه اختصاص داده شده

رئیس فدراسیون ورزشی کرولالهای ایران

امروز از طرف انجمن تربیت بدنی ایران رسما اعلام شد که حسب الامر اعلیحضرت همایون شاهنشاه آقای محمد شوارنی بریاست فدراسیون کرولال های ایران منصوب گردیده است.

کفیل دبیرخانه انجمن ملی تربیت بدنی

از انجمن تربیت بدنی کسب اطلاع شد که آقای نصرت‌الله حاج عظیمی رئیس فدراسیون ژیمناستیک و سرپرست اداره انتشارات انجمن تربیت بدنی بسمت کفالت دبیرخانه کل انجمن منصوب گردیده است

مسابقات فوتبال

بطوریکه فدراسیون فوتبال کشور اطلاع میدهند مسابقات دوره‌ای فوتبال باشگاه های تهران از روز جمعه ۲۲ آذرماه در استادیوم امجدیه آغاز خواهد شد.

عصر فردا مراسم قرعه کشی تیمها در محل انجمن ملی تربیت بدنی انجام خواهد شد.

بمناسبت هفتمین روز درگذشت شادروان **نورالله سعدآبادی**، روز سه‌شنبه ۱۹ آذر مجلس یادبودی از ساعت ۳ الی ۴ در امامزاده عبدالله آرامگاه اشرف‌الملک برقرار است از خویشاوندان و دوستان تمنا میشود برای شادی روح آنمرحوم در این مجلس شرکت فرمایند.

حسین مستوفی الممالکی - عابدین سعد آبادی - جهانگیر سعد آبادی - علی رضا دالائی - محمد رضا دالائی - علی محمد تبریزی - حسین خزینه‌دارلو

آ-۲۰۳۶۱

خانواده های **بهروش - دکتر رئیسی - اوهی - رئیس‌زاده**

بدینوسیله درگذشت مرحوم **دکتر محمود بهروش** بزرگ خاندان بهروش و پدر آقایان مهندس ضیاءالدین بهروش و منوچهر بهروش و جمشید بهروش را باطلاع اقوام و دوستان میرسانند مجلس ختم برای آقایان در مسجد مجد از ساعت ۳ تا ۵ بعد از ظهر چهارشنبه ۲۰ آذر و برای خانمها در همان ساعت در منزل شخصی واقع در خیابان لاله‌زار نو - کوچه شش متری کاشی ۲۴ منعقد خواهد بود

آ-۲۰۳۵۳ — ۱-۲

بعموم بازماندگان آنمرحوم مصیبت وارده را تسلیت میدهیم

هیئت مدیره کابون خیرخواه وعموم پزشکان و کارمندان بیمارستان کابون خیرخواه تسلیت قلبی خود را بمناسبت فوت آقای غلامحسین زندوکیلی (ایلخانی) بحضور آقای دکتر علی اکبر زندوکیلی تقدیم و دوام و بقاء بازماندگان آنمرحوم را از خداوند متعال مسئلت مینمایند

آ-۲۰۳۵۵

دوستان ارجمند - آقایان دکتر اکبر و سروان اصغر زندوکیلی

اخبار کارمندان دولت

پرداخت اضافات استحقاقی کارمندان

دیروز وزیر دارائی طی لایحه‌ای که به مجلس شورا بعمل تقدیم کرد اجازه خواست که تفاوت اضافات استحقاقی سال ۱۳۳۵ کارمندان دون پایه وخدمتگزاران جزء وزارتخانه ها وادارات دولتی را که تا کنون بعلت فقدان اعتبار پرداخت نشده از تاریخ استحقاق از درآمد عمومی کشور پرداخت نماید.

امروز یك مقام مالی بخبرنگار ما اظهار داشت.

قبل از تقدیم این لایحه بمجلس شورای ملی وزارت دارائی مطالعاتی پیرامون تأمین اعتبار مربوطه کرد ودر حدود مبلغ ۱۵۰ میلیون ریال که بابت تفاوت اضافات باید پرداخت شود تامین اعتبار نمود.

بطوریکه پس از تصویب این لایحه از طرف مجلسین هیچگونه اشکالی برای پرداخت نخواهد بود وبا ارسال صورت اسامی کارمندان مشمول بلافاصله پرداخت تفاوت اضافات استحقاقی آنها شروع میشود.

ساختمانهای موردلزوم ادارات شهرستانها

چندی قبل آقای نخست وزیر طی بخشنامه‌ای بکلیه دستگاههای دولتی دستور داد که بادارات دولتی در شهرستان ها اطلاع داده شود که درباره ساختمان های مورد لزوم خود جهت سکونت ادارات وکارمندان پرسشنامه‌های مخصوصی را تکمیل وارسال دارند.

بقرار اطلاع زمین ساختمانهای مزبور از املاك خالصه واگذار می گردد. امروز نیز وزیر دارائی طی بخشنامه ای به روسای ادارات دارائی دستور داد که در تکمیل پرسشنامه‌ها تسریع نمایند.

شهرداری مابه التفاوت اشتباه محاسبه کارمندان خود را پرداخت میکند

چون کمیسیونی که از طرف هیئت دولت برای رسیدگی بموضوع اشتباه محاسبه حقوق کارمندان در وزارت دادگستری تشکیل شده بود، رای داد که باید مابه التفاوت این اشتباه بکلیه کارمندان پرداخت گردد، شهرداری تهران تصمیم گرفت که مابه التفاوت این اشتباه محاسبه را بکارمندان خود بپردازد.

بقرار اطلاع برای این منظور کمیسیونی در شهرداری تهران تشکیل شد و مطالعاتی برای تامین اعتبار پرداخت اشتباه محاسبه حقوق کارمندان شهرداری مطالعاتی انجام داد و طرحی برای تصویب بوزارت کشور (قائم مقام انجمن شهر) ارسال داشت.

پیشنهاد و طرح شهرداری تهران بتصویب وزارت کشور رسید و برای اجرا بشهرداری ابلاغ گردید.

اداره کارگزینی شهرداری از سه روز پیش شروع بصدور احکام جدید کارمندان شهرداری کرد و این احکام بکارمندان ابلاغ گردید.

اشتباه حقوق کارمندان شهرداری از اول سال جاری پرداخت خواهد شد و زودی پرداخت مبلغ آن شروع میگردد.

پیشنهاد بوزیر دارائی

پیشکاری دارائی تهران طی گزارشی که تسلیم وزیر دارائی کرده درخواست کرده که بوضع حقوق وزندگی کارمندان پیشکاری رسیدگی شود وخاطر نشان ساخته است که از لحاظ کلی برای پیشرفت امور بطور صحیح ومنظم دو اصل مسلم باید حکمفرما باشد تا متصدیان امر بتوانند باذلگرمی وظیفه خود را انجام دهند.

۱ـ اصل استقلال ۲ـ اصل اطمینان خاطر.

پیشکاری تهران در گزارش خود مینویسد اصل اول رعایت شده ولی نسبت باصل دوم یعنی اطمینان خاطر کوچکترین توجهی نشده واغلب بهمین علت بانگرانی فراوان خدمت تن داده‌اند وچه از لحاظ امرار معاش وچه از لحاظ بهداشت وتامین وسائل خانوادگی کوچکترین آسایشی را احساس نمیکنند در گزارش پیشکاری تهران بوزیر دارائی پیشنهاد شده که ترتیب ایجاد بیمارستان، باشگاه، رستوران شرکتهای تعاونی ووسائل رفت وآمد کارمندان این دستگاه داده شود.

انتصابات

فرماندار کرج

آقای محمدعلی نظام خواجه نوری بازرس اداره کل امور شهرداریها سمت فرماندار شهرستان کرج منصوب گردید.

درشهربانی کل کشور

آقای سرتیپ جواد آصفی بریاست شهربانیهای گیلان وآقای سرهنگ علیرضا آل طه بریاست تمرکز آمار شهربانی منصوب شدند

دراداره کل بهداشت

بنابه پیشنهاد مدیر کل بهداشت وموافقت وزیر بهداری آقای دکتر ابوالقاسم منیری بسمت معاون اداره کل بهداشت منصوب ومشغول کار شد.

پنجاه وچهار هزار تومان جایزه جهانگردی

روز سوم آذر هفت نفر بدور دنیا افتاده وقرار است ساعت ده روز یکشنبه یکدیگر را در نقطه معینی ملاقات کنند

یکی از شرکت کنندگان در این مسابقه امروز تهران را ترك گفت

(رولان هوتن)

اخیراً «رادیو نمره یك اروپا» بدنبال برنامه‌های ابتکاری ومسابقات جالبی که معمولا ترتیب میدهد مسابقه جدیدی برای شنوندگان خود طرح کرده است. بموجب این مسابقه هفت نفر روز ۲۴ نوامبر (سوم آذرماه ۳۶) از پاریس باطراف واکناف جهان حرکت کرده وقرار است ساعت ده شب روز دوم مارس (یازدهم اسفندماه ۳۶) درپاریس یکدیگر را ملاقات کنند.

بموجب این مسابقه ازمیان شرکت کنندگان هر کس که در این مدت کشورهای بیشتری دیده وپول کمتری خرج کرده باشد سه میلیون فرانك فرانسه معادل (پنجاه وچهار هزار تومان) جایزه خواهد گرفت ضمناً روزنامه «پاریزین لیبره» نیز در این مسابقه شرکت کرده وحاضر شده است برنده این مسابقه را بعنوان یك روزنامه نگار استخدام کند.

دیروز آقای رولان هوتن یکی از شرکت کنندگان در این مسابقه وارد تهران شد وامروز بقصد کراچی تهران را ترك کرد.

وی ازرم وآتن واستانبول وبیروت وعمان وبیت المقدس وبغداد گذشته ووارد تهران شده واز تهران نیز بکراچی وکلکته و ژاپن وآمریکا خواهد رفت ودر روز موعود درپاریس برفقای خود خواهد پیوست لازم متذکر است که «رادیو نمره یك اروپا» یك مؤسسه بین المللی است وصدای آن در تمام اروپای غربی شنیده میشود.

اینك باید در انتظار روز دوم مارس بود تا معلوم شود از میان این هفت نفر کدامیك باخرج کمتر کشورهای بیشتری را دیده است تا گذشته از صاحب سه میلیون فرانك فرانسه جایزه رسماً بعنوان یك روزنامه نگار نیز مشغول کار گردد.

در انجمن خانه ومدرسه

در انجمن خانه ومدرسه دبیرستان ودستان صفا آقایان زیر انتخاب گردیدند دکتر اورندی رئیس ـ ناظمی نایب رئیس علیرضا مقدم خزانه‌دار، نخجوانی ـ عشقی پارسا عضو، دکتر جانفزا ـ حاج صمد مقدم علی عطری معتمدین محل

اخذ نشان درجه یك سپاس

آقای جمشید قریب رئیس کل نشریات وزارت امور خارجه نظر بانجام خدمات فرهنگی باخذ یك قطعه نشان درجه یك سپاس از وزارت فرهنگ مفتخر شد.

گزارش به شاهنشاه و صدراعظم

بقیه ازصفحه اول

مهمانان خود خیر مقدم میگفتند. سالن مملو از جمعیت شده بود وصحبتها اغلب دراطراف مسائل اقتصادی وصنعتی و کارخانه ومعامله بازرگانی دور میزد.

حادثه آتش سوزی دیروز در فروشگاه فردوسی نیز از مسائل مورد گفتگو بود وحدسیات مختلفی پیرامون این حادثه زده میشد

خبرنگار مادر فرصتی که دست داده بود با آقای دکتر لورکیون تماس گرفت وسئوالاتی درباره نتیجه مذاکرات هیئت اقتصادی آلمان بامقامات اقتصادی وبانکی ایران ازایشان بعمل آورد.

آقای دکتر لورکیون ابتدا گفت ما ازنتیجه مذاکرات خود بامقامات اقتصادی ایران دو گزارش تهیه میکنیم که یکی را باعلیحضرت همایونی و دیگری را باقای دکتر آدنائر صدر اعظم آلمان تقدیم میکنیم در این گزارشات کلیه نکات وجزئیات مذاکراتی که در تهران انجام داده‌ایم واحتیاجات صنعتی ایران وکمکهائی که آلمان غربی میتواند بایران بنماید ذکر خواهیم کرد.

خبرنگار ما از آقای دکتر لورکیون سئوال کرد درشرفیابی هفته گذشته بحضور شاهنشاه چه مذاکراتی انجام گرفت؟ رئیس هیئت اقتصادی آلمان گفت: ما از اینکه توانستیم بحضور شاهنشاه شرفیاب شویم بسیار متشکریم. شاهنشاه شما اطلاعات بسیط وجامعی از اوضاع عمومی جهان دارند ونسبت بترقی وبهبود سطح زندگی ملت خود شدیدا دلسوزی دارند. شاهنشاه بما فرمودند که اوضاع ایران اکنون کاملا ثابت وآرام است وما قوانین مخصوصی برای جلب و حمایت سرمایه‌داران خارجی گذرانده‌ایم. شاهنشاه ایران ما را تشویق فرمودند که فعالیتهای خود را در ایران توسعه دهیم ومطمئن باشیم که همه گونه حمایت از سرمایه‌های آلمانی خواهد شد.

رئیس هیئت اقتصادی آلمان سپس گفت:

ما درباره احتیاجات صنعتی و کشاورزی و راهسازی ایران مطالعه کردیم وپیشنهادهائی بما داده شده است که پس از بازگشت بآلمان نسبت بآنها تصمیم خواهیم گرفت.

آقای دکتر لورکیون بعد گفت آقای وزیر کشاورزی از ما خواسته است که نسبت ساختمان دوسد در رضائیه وشیراز مطالعه کنیم این دوسد از نوع سدهای انحرافی وبمنظور آبیاری اراضی بایر اطراف سد خواهد بود.

رئیس هیئت اقتصادی آلمان ضمن تأیید موضوع تاسیس یك آموزشگاه جنگلبانی وتربیت جنگلبان در شمال گفت: موضوع انعقاد قرارداد امتداد خط آهن را تا اصفهان تکذیب کرد وگفت درباره این موضوع هیچگونه صحبتی بین مقامات ایرانی وهیئت آلمانی بعمل نیامد.

آقای دکتر لورکیون درپایان گفت من در ماه آوریل سال آینده (فروردین آینده) برای سومین بار در رأس هیئت دیگری از کارشناسان اقتصادی وفنی آلمان بتهران خواهیم آمد تا نسبت به اجرای تصمیماتی که طی مسافرت فعلیمان گرفته‌ایم اقدام نمائیم.

پاسخ بدول توسعه

بقیه ازصفحه سوم

کنان گفت غرب باهیاهوی زیاد در مورد خطر کمونیسم بین المللی بهدف های خود زیان وارد آورده است. اگر آنها بطرف مسکو بروند بیش از مازیان خواهند دید.

چاه ویل

کنان گفت البته نباید غرب درخواست دولی را که بکمك احتیاج دارند نادیده بگیرد.

مسکو هم چاه ویل نیست که بتواند بهمه تقاضاها جواب مثبت بدهد. اگر قرار شود یکباره بخواهد انتظارات کشورهای بسیاری را برآورده کند آنوقت معلوم میشود که از عهده آن برنخواهد آمد.

کنان در مورد خاورمیانه گفت غرب باید بمسکو بفهماند که حدی هست که نمیتوان از آن تجاوز کرد.

(آسوشیتدپرس)

آ ـ ۲۸۲۳۵ ـ ۵ ـ ۱۵ «طوطی»

مشعل خودکار

((ایلوماتیك))

برای حمامهای عمومی ومنازل ـ هتلها ـ بیمارستانها وکوره های مختلف نانوائی وغیره رسید

شرکت سهامی ایران تکنو ـ خیابان سعدی

تلفن ۳۹۵۶۳ و ۳۹۷۰۸

آ ـ ۲۹۱۰۸

آمار هوائی

آمار هوائی ۱۷ آذر ماه ۱۳۳۶ از اداره کل هواشناسی

ساعت شش وبیم صبح	۲٫۲	درجه بالای صفر
« ۱۲٫۳۰	۱۱٫۱	درجه بالای صفر
« ۱۸٫۳۰	۷٫۲	درجه بالای صفر
حداکثر	۱۱٫۷	درجه بالای صفر
حد اقل	۲	درجه بالای صفر

مقایسه: درجه حرارت تهران نسبت بروز قبل صبح یك درجه هشت دهم کمتر وظهر دو درجه ونه دهم وشب یك دهم درجه بیشتر بوده است.

حداکثر حرارت نسبت به روز قبل یك درجه ودو دهم بیشتر بوده است.

گرمترین وسردترین نقاط: در ۲۴ ساعت گذشته طبق آمار هواشناسی کشوری (مهرآباد) گرمترین نقاط ایران بم ۲۳ درجه و سردترین نقاط همدان ۲ درجه زیر صفر بوده است.

اخبار ورزشی

ایران درمسابقات آسیائی توکیو شرکت میکند

مسابقات پهلوانی کشور دراسفندماه انجام میگیرد

صبح امروز یکی از اعضای کمیته فنی فدراسیون کشتی کشور بخبرنگار ما گفت:

درشش جلسه اخیر کمیته فنی فدراسیون کشتی کشور برنامه سالیانه فدراسیون بشرح زیر تنظیم شد:

مسابقات کشتی آزاد باشگاههای تهران روزهای ۱۴و۱۵و۱۶ دیماه سال جاری زیر نظر فدراسیون انجام خواهد شد بلافاصله پس از انجام مسابقات کشتی آزاد مسابقات کشتی فرنگی در روز های ۱۸ و۱۹ و ۲۰ دیماه انجام میگردد.

مسابقات پهلوانی پایتخت وکشور

مسابقات پهلوانی پایتخت روز ۲۲و۲۳ اسفندماه سال جاری در تهران انجام میگردد وطبق دعوت فدراسیون کشتی کشور مسابقات پهلوانی کشور نیز درروزهای ۲۶و۲۷و۲۸ اسفندماه انجام میشود وقهرمانان وپهلوانان انتخابی در روز اول فروردینماه بحضور شاهنشاه معرفی خواهند شد.

مسابقات قهرمانی کشور

مسابقات کشتی آزاد انتخابی تهران درروزهای ۱۱و۱۲ فروردین ماه و مسابقات کشتی فرنگی انتخابی تهران درروزهای ۱۴و۱۵و۱۶ فروردین ماه انجام میگردد نفرات انتخابی تهران درقسمت کشتی آزاد درروزهای ۱۹و۲۰ و۲۱ فروردین ماه باشرکت کلیه شهرستانها درمسابقات آسیائی توکیو شرکت خواهند کرد ومسابقات قهرمانی کشور درقسمت کشتی فرنگی جهت اعزام تیم کشتی فرنگی بمسابقات آسیائی نیز درروزهای ۲۳و۲۴و۲۵ فروردینماه انجام ونفرات انتخابی بامقام قهرمانی کشور بمسابقات آسیائی اعزام خواهند شد.

نفرات انتخابی هردوتیم درروز ۲۶ فروردین ماه در اردوی فدراسیون کشتی که ترتیب داده خواهد شد شرکت خواهند کرد.

بسکتبالیستهای ارتش ایران درمسکو

امروز روزنامه پراودا خبری درباره اقامت هیئت ورزشی ایران در مسکو انتشار داده است. خبر مزبور حاکی است که هیئت ورزشی ارتش ایران دیروز وارد مسکو شد. در ایستگاه راه آهن لنینگراد در مسکو کارکنان عالیرتبه سفارت ایران ونمایندگان وزارت دفاع شوروی و بسکتبالیستهای ارتش شوروی از مهمانان استقبال نمودند.

دیروز مهمانان ایرانی از ژرژه ارتش شوروی بازدید نمودند ودیشب در بالشوی تآتر بالت در باچه قورا تماشا کردند.

ورزشکاران ارتش ایران در کاخ ورزش پایتخت با باسکتبالیست های ارتش شوروی دوبار مسابقه دوستانه خواهند داد (رادیو مسکو)

تبریکات

جناب آقای دکتر مجید فروغ

ارتقاء جنابعالی را بمقام دانشیاری کرسی چشم پزشکی دانشکده پزشکی تبریك میگوییم. آ ـ ۲۱۲۴۵ سرهنك ۲ دکتر رضا پروانه

تیمسار معظم ریاست اداره پلیس تهران

انتصاب جناب آقای علی عقیلی که یکی از صاحبمنصبان عالیرتبه شهربانی میباشند بریاست قسمت بازرسی پلیس تهران بآنجناب صمیمانه تبریك عرضه میداریم

لطف اله جنابی ـ حسینعلی دوامی ـ فضل اله اوحدی

آ ـ ۲۰۲۴۱

جناب آقای دکتر محمود معین

دوستان وهمکاران شما در بخش عفونی موفقیت جنابعالی را در مسابقه ریاست درمانگاهی تبریك عرض نموده موفقیت های بیشتری را برای جنابعالی آرزومندند

محترم گرامی ـ دکتر مولوی ـ دکتر بصلی ـ دکتر ادیس فرهاد ـ دکتر نصیرزاده

آ ـ ۲۰۱۹۷

جناب آقای دکتر مجید فروغ

موفقیت جنابعالی را در امتحان ومسابقه دانشیاری بخش چشم پزشکی بیمارستان امیر اعلم صمیمانه تبریك میگوئیم.

دکتر هاشمی ـ دکتر بوسینا ـ دکتر فراروني ـ دکتر رحیمی دکتر حبیب الهی

آ ـ ۲۰۱۷۷

جناب آقای دکتر مجید فروغ متخصص بیماریهای چشم

موفقیت علمی بزرگی را که در احراز مقام دانشیاری کرسی چشم پزشکی دانشکده پزشکی تهران بدست آورده‌اید صمیمانه بآن همکار دانشمند تبریك گفته وتوفیق جنابعالی را در خدمات پزشکی از خداوند متعال خواهانیم

دکتر سعید حکمت. دکتر سید محمد طباطبائی ـ دکتر عبدالعلی ارسطا ـ دکتر رضا مصطفوی نسب ـ دکتر علیمحمد سپهر ـ دکتر میرحقانی ـ دکتر جواد هیئت ـ دکتر حسین حکمت ـ دکتر پرویز نژاد آ ـ ۲۰۲۸۵

جناب آقای دکتر بحری

دانشیار محترم جراحی پلاستیك ـ موفقیت علمی جنابعالی را در کسب مقام ارجمند دانشیاری کرسی جراحی پلاستیك صمیمانه تبریك میگوییم.

آ ـ ۲۰۳۰۹ نجات اله مراد

شوروی موشك را میخواهد

لندن ـ شب گذشته پروفسور داوتایا معاون کمیته سال ژئوفیزیکی شوروی باردیگر ازمقامات امریکائی درخواست کرد بقایای موشك نخستین ماه مصنوعی شوروی را که دانشمندان آنکشور معتقدند در آلاسکا فرود آمده است بآنها باز گردانند.

پروفسور داوتایا موافقت نامه سال ژئوفیزیکی را یادآور شد وگفت بموجب این موافقت نامه قرار است دانشمندان کلیه کشورهای جهان درامور علمی با یکدیگر تبادل نظر نمایند (رویتر)

لیسنکو باز بمیدان میآید

مسکو ـ دیروز تروفیم لیسنکو بیولوژیست معروف شوروی طی مقاله‌ای در روزنامه ایزوستیا اظهار نظر کرد که: «نظر خروشف مبنی بر اینکه صحت نظریات بیولوژیکی باید درمزارع شوروی معلوم شود، کاملا درست است».

لیسنکو صاحب این نظریه است که تغییرات اکتشافی ممکن است موروثی شود واز راه ارث بنسلهای بعدی انتقال یابد. این نظریه از طرف عده‌ای از علمای شوروی ودانشمندان غرب رد شده است.

لیسنکو پس از فوت استالین از کارها بر کنار شد ولی مجددا دو سال گذشته روی کار آمد. وی در مقاله خود مینویسد: «که علم بیولوژی بدون مباحثه و انتقاد واختلاف نظر پیشرفت نخواهد کرد» (آسوشیتدپرس)

اعتصاب هنرپیشگان پاریس

پاریس ـ روز گذشته بیشتر تآترهای پاریس بعلت اعتصاب کارکنان و هنرپیشگان معمولی تعطیل شد، ضمناً دلقك ها نیز بگروه اعتصاب کنندگان پیوسته و دست ازکار کشیدند. علت اعتصاب درخواست اضافه حقوق بود.

اپرا کمیك وتآتر کمدی فرانسز وچند تآتر بزرگ دیگر در نتیجه اعتصاب ناچار بتعطیل شد وخسارات هنگفتی بآنها وارد آمد.

یکی از تآترها نیز بدون دکور نمایش خود را بروی صحنه آورد. تاکنون ۳۵ تآتر تعطیل شده است. (رویتر)

شیادی که هنرپیشه‌ها را لخت می کرد

پاریس ـ روز گذشته پلیس فرانسه موفق بدستگیری یکی از شیادان بزرگ که خود را گاهی افسر نیروی هوائی امریکا وگاهی افسر بلژیکی واخیرا این نماینده مخصوص سازمان ملل متحد معرفی میکرد گردید.

نامبرده با این عناوین مبالغ گزافی از اشخاص مختلف ومخصوصا ستارگان سینما کلاهبرداری کرده بود منجمله ژولیت گرکو ـ آنی کردن دانی روبن ژرژ مارشال ستارگان معروف سینما هریك مبالغی بوی پول داده بودند.

(خبرگزاری فرانسه)

بازار سیاه قبرستان

برای دفن مرده‌ها قبرستان پیدا نمیشود

مسکو ـ بطوریکه ایزوستیا روزنامه رسمی دولتی شوروی در شماره اخیر خود مینویسد بعلت کمبود قبرستان در مسکو برای محل تدفین بازار سیاه پیدا شده است.

تاکنون دوتن از مامورین قبرستان‌های مسکو در نتیجه رشوه خواری بزندان محکوم گردیده وپنج نفر دیگر در توقیف بسر میبرند تا وضع آنها روشن شود

بیست نفر دیگر نیز بهمین علت از کار بر کنار شده‌اند

چند نفر شاهد دادگاه شهادت داده اند که مامورین قبرستان از صاحبان مرده‌ها پاسدرول گرفته اند تا جائی برای مرده آنها پیدا کنند

ظرف بیست سال اخیر قبرستان جدیدی افتتاح نشده وحتی شش قبرستان قدیمی هم بمصارف دیگر رسیده است (رویتر)

جنك قطعی ورسیدگی نهائی

سازمان ملل متحد ـ نیویورك ـ فردا مجمع عمومی سازمان ملل متحد برای رسیدگی نهائی باوضاع الجزایر تشکیل میشود محافل مطلع اظهار میدارند که در مجمع عمومی پیشنهاد گروه آسیائی و آفریقائی برای گذاشته خواهد شد. در این پیشنهاد حق الجزایر به تعیین سرنوشت خود بر سمیت شناخته شده ودرخواست گردیده است که مسئله الجزایر مادر نظر گرفتن منشور سازمان ملل متحد حل و فصل گردد. امیدی نیست که این قطعنامه بتواند دوسوم آراء را بدست آورد ولی گروه آسیائی وآفریقائی اظهار میدارند که این قطعنامه از پشتیبانی اکثریت برخوردار خواهد گشت این خود یك نیروی اخلاقی بوجود میآورد (آسوشیتدپرس)

۲۲۷ کشته

الجزایر ـ شب گذشته مقامات نظامی فرانسوی مقیم الجزایر اعلام کردند که در نبرد اخیر بین ملیون الجزایر و نیروهای فرانسوی، ۳۷ نفر از اهالی بیون بقتل رسیده‌اند.

چندی قبل ۵۳ تن از جمازسواران الجزائری که در ارتش فرانسه خدمت میکردند بهمراه ۱۸۰ رأس شتر از پادگان خود فرار کردند.

نیروهای فرانسوی باهواپیما جستجوی گمشدگان پرداختند ولی حملاتیکه بپایگاههای ملیون ودهات اطراف بعمل آوردند سیاری را با آتش مسلسل ستند.

مقامات فرانسوی روز ۲۲ نوامبر اعلام کردند فراریان را یافته وچهل تن از آنان را کشته‌اند.

بنابر اعلامیه رسمی، در آخرین نبرد ۲۲۷ تن از ملیون بقتل رسیده‌اند.

در این نبرد درحالیکه هواپیماهای فرانسوی نیروی پیاده نظام را حفاظت میکرد بپایگاههای ملیون حمله ور شده‌اند (آسوشیتدپرس)

تغییر آدرس

شرکت سهامی سافیر

از خیابان فردوسی به:

چهارراه بهار خیابان

تخت جمشید

انتقال یافته است

آ ـ ۲۰۰۵۳ ۲ ـ ۳

از امروز هفتمین هفته

فیلم معروف اتلـــــلو OTHELLO رنگی دوبله بفارسی

بزرگترین شاهکار جهان سینما برنده پنج جایزه فستیوال کان ۱۹۵۶

در سینمـــــای زیبـــــای فـــــری شروع میشود

شروع سانسها ۴٫۵ ـ ۶٫۵ ـ ۸٫۵ بعدازظهر

نشانی: خیابان سی متری نظامی چهارراه منیریه سینما فری

تلفن ۲۷۸۹۳

آ ـ ۲۹۱۴۶ «طوطی»

اطلاعات

پادشاه افغانستان از ناوگان پنج کشور

در آبهای ساحلی کراچی بازدید میکند

مانوردریائی ۱۶ روزه «هلال» باشرکت پنج کشور: ایران، آمریکا، بریتانیا، پاکستان و ترکیه روزجمعه گذشته پایان پذیرفت.

این مانور تحت فرماندهی دریادار صدیق چودری فرمانده نیروی دریائی پاکستان صورت گرفت.

وی در پایان مانور بنمایندگان جراید اظهارداشت که افسران وافراد نیروی دریائی پاکستان سهم خود از این مانور تجارب زیادی اندوختند.

وی افزود درمانورهای آینده شرکت زیردریائیهائیکه از آن موشك هدایت شونده پرتاب میشود حائز کمال اهمیت خواهد بود.

دریادار چودری ضمنا اظهارداشت روزچهارشنبه بمناسبت ورود اعلیحضرت محمدظاهر شاه پادشاه افغانستان بکراچی، ناوگان ممالك شرکت کننده از ایشان استقبال خواهند کرد و پادشاه افغانستان ضمن اقامت رسمی ده روزه خود در پاکستان از ناوگان پنج کشور که نیروی سازمان دفاعی بغداد را تشکیل میدهند بازدید میکند

وزیر فرهنك ایران در پایتخت ترکیه

آقای دکتر مهران وزیر فرهنك ایران که اکنون در ترکیه بسر میبرد دیروز از وزیر فرهنك ترکیه عیادت نمود.

وزیر فرهنك ترکیه هنگامیکه برای استقبال از آقای دکتر مهران بوسیله قطار از استانبول بآنکارا میرفت دچار بیماری قلبی گردید و بستری شد.

وزیر فرهنك ایران پس ازعیادت ازوزیر فرهنك ترکیه بکاخ ریاست جمهوری رفت ودفتر مخصوص ریاست جمهوری را امضاء نمود و آنگاه بآرامگاه کمال آتاتورك بانی ترکیه نو بن رفت وتاج گل نثار کرد.

آقای دکتر مهران ازوزیر امورخارجه ومعاون وزارت فرهنك ترکیه بازدید نمود وبعد ازظهر دیروز دانشگاه آنکارا و آموزشگاه آتاتورك و دارالمعلمین را مورد بازدید قرارداد وسپس در استادیوم ورزشی آنکارا حضور یافت و مسابقه فوتبال بین تیمهای ترکیه و بلژیك را تماشا کرد و بعد بموزه باستانشناسی رفت.

وزیر جدید بازرگانی در وزارت بازرگانی حضور یافت

ازاول وقت امروز آقای نیساری وزیر جدید بازرگانی در وزارت بازرگانی حاضر شده وشروع بمطالعه دراطراف کارهای وزارت بازرگانی نمود.

آقای وزیر بازرگانی درباره برنامه خود اظهارداشت که من هنوز بکارهای وزارتخانه وارد و آشنا نشده‌ام ومدتی وقت لازم است که تادر آن واردشوم بنابراین فعلا ازهرگونه اظهارنظری درباره آن خودداری میکنم

درضمن درساعت دوازده آقایان روسای قسمت‌های مختلف وزارت بازرگانی دردفتر آقای وزیر بازرگانی حاضر شدند وبا آقای نیساری وزیر جدید آشنائی حاصل نمودند.

در دانشگاه حرفه‌ای ده‌هزار دانشجو

تحصیل خواهند کرد- ۲۵۶ نفر استاد ومعاون در سه مرکز مختلف دانشگاه حرفه‌ای به تدریس خواهند پرداخت

پرفسور سازوکی

پرفسور (سازوکی) رئیس دانشگاه حرفه‌ای توکیو که بدعوت اداره املاك پهلوی برای تاسیس یك دانشگاه حرفه‌ای به تهران آمده است مطالعات خود را پایان داد و گزارش خود را در ۴۰ صفحه باداره املاك پهلوی تقدیم داشت.

آقای بهبهانیان رئیس اداره املاك پهلوی امروز پیرامون تاسیس این دانشکده با درنظر گرفتن گزارشات پرفسور ژاپنی اطلاعات جدیدی بشرح زیر دراختیار خبرنگار فرهنگی ما گذارد

مرکز حرفه‌ای وفنی اداره املاك پهلوی سه بخش مهم تقسیم میشود که عبارتند از یك آموزشگاه حرفه‌ای، یك دبیرستان فنی و یك دانشگاه بزرگ فنی در این سه مرکز جمعا ده هزار دانشجو میتوانند تحصیل مینمایند.

طبق طرحی که تنظیم شده ۲۵۶ استاد ومعاون در این سه مرکز استخدام و بکار تدریس خواهند پرداخت.

ساختمانی که برای این مراکز ساخته میشود بادرنظر گرفتن نکات فنی و جمعا ۳۸۷۸۰ متر زیر بنا خواهد بود.

یکصدوسی میلیون ریال ماشین آلات برای مراکز فنی پیش بینی شده که بزودی سفارش آن داده خواهد شد بطور کلی سیصد میلیون ریال برای مخارج این سه مرکز فنی وحرفه‌ای پیش بینی شده است.

سیگار ۲۱ آذر

تصاویر روی این سیگار معرف شجاعت وقهرمانی مردم آذربایجان خواهد بود

امروز وزارت گمرکات وانحصارات اطلاع داد که بمناسبت یازدهمین سال روز تاریخی ۲۱ آذر اقدام بتهیه سیگاری بنام (۲۱ آذر) شده که مخلوطی از بهترین ومرغوبترین توتون ایران می‌باشد وبسته‌بندی لوکسی خواهد شد و نقوش روی آن نموداری ازشجاعت وقهرمانی های مردم آذربایجان خواهد بود این سیگار ازروز ۲۰ آذرماه بین عاملین فروش دخانیات توزیع وروز ۲۱ آذر به بهای هر بسته ۲۰ عددی ۱۸ ریال بفروش خواهد رسید.

بسته‌بندی سیگار ۲۱ آذر لفافه بدوتاریخ تهیه هر بسته روی آن قید گردیده ومقادیری ازاین سیگار شبرنز و رضائیه فرستاده شد که روز ۲۱ آذر توزیع گردد. موسسه دخانیات اطلاع میدهد که این سیگار ازهرحیث باسیگارهای خارجی رقابت میکند وپیش بینی میشود که مصرف سیگارهای خارجی درایران تقلیل محسوسی یابد ومازاد سیگارهای خارجی از بین برود.

فردا یك هیئت اقتصادی بپاکستان میرود

این هیئت درحدود یك ماه درپاکستان اقامت میکند وقرارداد بازرگانی واقامت ایران وپاکستان رامنعقد خواهد کرد

دکتر مشاور — محمود مهینی — امیر دولو

معنوی — میرفندرسکی — ارمند

فردا یك هیئت اقتصادی برای انعقاد یك قرارداد بازرگانی واقامت بین ایران وپاکستان بکراچی خواهد رفت.

ریاست این هیئت با آقای دکتر مشاور معاون وزارت بازرگانی بوده واعضای هیئت باین قرارند: آقایان غلامحسین مهینی وداوودارمند از وزارت بازرگانی، غلامحسین معنوی رئیس اداره خارجه بانك ملی، آقای میرفندرسکی از وزارت خارجه و آقای امیر دولو از وزارت صنایع ومعاون بقرار اطلاع مدت اقامت هیئت اقتصادی درپاکستان بکماه خواهد بود واگر مذاکرات احتیاج بوقت بیشتری داشته باشد مدت اقامت هیئت تمدید خواهد شد

صبح امروز آقای دکتر مشاور در باره میزان مبادلات قرارداد ایران وپاکستان اظهارداشت که البته هنوز ارقامی که ما درنظر داریم قطعی نیست ولی ما بکی از سالها را که ایران وپاکستان بیش از سایر سنوات مبادله داشته‌اند درنظر گرفته‌ایم وتقریبا پنجاه درصد بآن افزوده ایم و اقلام آن را درمذاکرات خود بدولت پاکستان پیشنهاد می‌نمائیم

همچنین درباره قرارداد پرداخت آقای دکتر مشاور اظهارداشت یك طرح هم برای پرداخت بین دو کشور از طرف ایران تهیه شده که درمذاکرات خود پیشنهاد خواهیم کرد.

درضمن ازطرف وزارت خارجه نیز طرحی برای اقامت فراهم شده که اساس مذاکرات مربوط باین امر قرار خواهد گرفت

نماینده جدید جان مولم

برای انعقاد قرارداد راهسازی بتهران وارد میشود

امروز اطلاع حاصل شد برای عقد قرارداد جدید راهسازی وسیله کمپانی جان مولم یکی ازمدیران کمپانی مزبور که دارای اختیارات تام باشد بزودی وارد تهران خواهد شد.

بموجب تجدید نظری که درقرارداد نظارت درساختمان ششهزار کیلومتر ازشاهراههای اصلی کشور وسیله کمپانی جان مولم ازطرف سازمان برنامه بعمل آمده مقدار کار درقرارداد جدید به ۱۱۰۰ کیلومتر تقلیل یافته که شامل ساختمان راه سراسری خرمشهر - پهلوی میباشد که هم اکنون قسمتهائی از آن دردست ساختمان است.

قرارداد جدید پس ازمذاکرات مفصل بین نمایندگان سازمان برنامه و کمپانی جان مولم بعمل آمده کلیه موادقرارداد تنظیم گردیده که امضای آن موکول بورود یکی ازمدیریت‌های کمپانی جان مولم بتهران میباشد.

ضمنا چندی قبل آقای گلاساب یکی ازنمایندگان تام الاختیار کمپانی مزبور وارد تهران گردید ولی موفق بحل وفصل کلیه موادقرارداد وتجدید نظری که در آن بعمل آمده نگردید.

باین ترتیب دستگاه تشکیلاتی واداری موسسه جان مولم درایران کاملا تقلیل پیدا خواهد کرد.

خواربار فروش جایزه برد

آقای محمدعلی پاشائی داریانی خواربار فروش خیابان بهار مقابل خیابان بیست وهشت مرداد هفته پیش بلیط شماره ۲۶۱۱۶۸ سری ۳۶۲ بخت آزمائی ملی را خریداری کرد و دیروز از انجام مراسم قرعه کشی دویست وپنجاه هزار ریال جایزه برد که طی چك شماره ۷۵۲۵۳۹ جایزه مذکور باو پرداخت شد.

آقای پاشائی امیدوار است که بتواند با بلیط اعانه ملی باقیمانده همین بلیط که در آخر آذرماه قرعه کشی میشود جایزه بزرگ یك میلیون ریالی را نیز ببرد. آ-۲۸۹۸۰

آگهی گشایش شعبه بانك

بدینوسیله باطلاع عموم میرساند بانك تهران- شعبه امیر کبیر از تاریخ اول دیماه جاری درخیابان امیر کبیر کوچه ناظم الاطباء پاساژ تهران افتتاح وبرای انجام کلیه امور بانکی آماده خواهد بود.

ساعات کار بانك بشرح ذیل است:

صبح‌ها: ۸٫۵ الی ۱ بعدازظهر.

عصرها: ۴ الی ۶ بعدازظهر.

آ-۲۹۱۳۶ ۱-۳ **بانك تهران**

شورایعالی اقتصاد عصر امروز درپیشگاه شاهنشاه تشکیل میشود

عصر امروز شورایعالی اقتصاد درپیشگاه ملوکانه باحضور نخست وزیر تشکیل می شود.

دراین جلسه آقای نیساری وزیر جدید بازرگانی نیز شرکت خواهند کرد دراین جلسه چند موضوع مهم باحضور ملوکانه بررسی خواهد گردید.

تصویب سازمان وزارت کشور درشورایعالی معاونین وزارتخانه ها

صبح امروز شورایعالی معاونین وزارتخانه ها درکاخ نخست وزیری تشکیل شد وبقیه طرح سازمان وزارت کشور بوسیله آقای دادور معاون آن وزارتخانه مطرح وبا برخی تذکرات اصلاحی مورد تائید وتصویب قرار گرفت

دستور تحقیق درباره بیماری نامعلوم بوشهر

امروز اطلاع حاصل شد که آقای دکتر فرس مدیر کل بهداشت درتعقیب خبر چند شماره قبل روزنامه اطلاعات تحت عنوان سرگیجه در بوشهر تلگرافی ازمرکز بهداشت شیراز خواسته است درباره بیماری نامعلوم بوشهر تحقیق واقدام نمایند ونتیجه را فورا بمرکز گزارش دهند.

دعوت یك استاد دانشگاه بشوروی

آقای دکتر محمد معین استاد دانشگاه بدعوت انجمن روابط فرهنگی ایران وشوروی بمسکو رفت.

آقای دکتر معین مدت سه هفته الی یکماه در کشور شوروی اقامت کرده و کنفرانسهائی در دانشگاهها وموسسات فرهنگی آنکشور خواهد داد.

مجمع عمومی فوق العاده صاحبان سهام بانك رهنی

ظهر امروز مجمع عمومی فوق العاده صاحبان سهام بانك رهنی تشکیل شد و آقایان ناصر وزیر دارائی وکاشانی مدیر کل بانك ملی بعنوان صاحبان سهام واعضای هیئت مدیره وبازرسان بانك درجلسه حضور داشتند

دراین جلسه انتخاب آقای دکتر اعتبار بمدیریت عامل بانك رهنی ازطرف صاحبان سهام تائید شد

تصویب لایحه سازمان نادر وکشتیرانی

کمیسیون راه وپست و تلگراف مجلس سنا ساعت ۹ بامداد امروز بریاست آقای امیر همایون بوشهری وباحضور آقایان وزیر گمرکات وانحصارات ومعاونین وزارتخانه‌های دارائی وراه تشکیل شد ولایحه تاسیس سازمان نادر وکشتیرانی مطرح وپس ازرسیدگی بااصلاحاتی بتصویب رسید. جلسه کمیسیون مقارن ساعت ۱۲ ختم شد.

بازدید بازرگانهای سازمان اتحادیه شهرداریهای ایران

طبق دعوت سازمان اتحادیه شهرداریهای ایران درساعت پنج بعدازظهر روز سه‌شنبه (فردا) رئیس شهربانی کل- شهردار تهران - مدیران کل وروسای ادارات وزارتکشور درسازمان مزبور حاضر واز کارهای آن دیدن خواهند کرد.

شرفیابی ها

ساعت ۱۲ امروز آقای دکتر سنك و فرزندشان آقای دکتر پرویز سنك بپیشگاه اعلیحضرت همایونی شرفیاب شدند ومورد تفقد قرار گرفتند.

ساعت ۱۱ بامداد امروز آقای دکتر حمید اعتبار متخصص جراحی قلب وریه که سالها دراین رشته درایالات تکزاس آمریکا کارمیکردند بحضور اعلیحضرت همایونی شرفیاب شده ومورد عنایات ملوکانه واقع شدند.

قبل ازظهر امروز آقای دکتر سید فخرالدین شادمان نیابت تولیت آستان قدس رضوی برای عرض گزارش بحضور شاهنشاه شرفیاب گردید.

معروفترین روغن زیتون ایتالیائی

ساسو

بی بو خوش طعم سالم دوباره ببازار آمد

تلفن ۵۱۷۸۸ آ-۲۹۰۶۴

۲۱ آذر

مؤسسه انحصار دخانیات ایران بمناسبت روز تاریخی ۲۱ آذر اقدام به تهیه سیگاری بنام ۲۱ آذر نموده که با مخلوطی از بهترین ومرغوبترین توتون ایران تهیه شده است این نوع سیگار از روز بیستم آذرماه جاری بین عاملین فروش دخانیات توزیع وروز بیست ویکم آذر بابهای هر بسته بیست عددی ۱۸ ریال بفروش خواهد رسید بسته بندی سیگار آذر سه لفافه میباشد ومرای اینکه باز کردن بسته‌های ده تائی داخل جعبه سهولت ممکن باشد پرفراژ شده است.

تاریخ تهیه هر بسته برروی لفاف آلمینیومی قید گردیده است. آ-۲۹۱۸۶

شرکت سهامی صنفی پخش سیگار وتنباکوی تهران وتوابع

افتتاح برنامه جدید

از پنجشنبه شب ۱۴ آذرماه همه شب از ساعت ۸ ونیم بعدازظهر تاصبح

در کلیه

رقص افروکوبان: گریس وبن جامین رقاصان سینمای امریکای جنوبی

گیتار: پالمیتا

رقص اسپانیولی. مرسدس وآلبرتو تریانا رقاصان مشهور اسپانیا

آواز ژوزیان هروه خواننده معروف فرانسه

بهمراهی ارکستر ایتالیائی پالمبو

میز راقبلا سفارش دهید تلفن ۸۳۴۲۲-۸۳۴۲۳

آ-۲۸۵۹۶ ۳-۴ **مهمانخانه دربند**

سمینار بازرگانی کالاهای کشاورزی بوسیله استاندار اصفهان افتتاح شد

ساعت ده صبح روزشنبه سمینار کشاورزی اصفهان باحضور نمایندگان کشاورزان وجمعی ازبازرگانان بوسیله آقای ذوالفقاری استاندار افتتاح شد

درابتدای جلسه درباره فوائد این گونه کنفرانسها بحث شد و سمینار برنامه خود را که مطالعه درباره بازرگانی کالاهای کشاورزی بود آغاز کرد.

طرح تشکیلات جدید وزارت بازرگانی تسلیم دولت شد

امروز اطلاع حاصل شد که وزارت بازرگانی طرح تشکیلات جدید خود را بدولت تسلیم نموده است.

بموجب این طرح ادارات وزارت بازرگانی چندان تغییری نخواهد یافت ولی ترتیبی داده می‌شود که قسمت‌های تشکیلات جدید باوظایف فعلی وزارت بازرگانی منطبق گردد.

نماینده ایران در کنفرانس بین المللی پرستاری

روز چهارشنبه هفته جاری کنفرانس بین المللی پرستاری با شرکت نمایندگان کلیه کشورهای جهان در ژنو تشکیل خواهد شد وجلسات آن یك هفته بطول خواهد انجامید.

ازطرف وزارت بهداری خانم نجمیه آموزگار کفیل اداره پرستاری دراین کنفرانس شرکت خواهد کرد

برنامه کنفرانس مذکور انتخاب راه وروش فن پرستاری برای پرستاران بهداشت ودرمانی خواهد بود.

کشف ۱۱۱۰ دست لباس قاچاق

امروز گارد گمرك اطلاع داد که طبق گزارش رسیده ازروانسر روز ۱۲ ماه جاری از طرف مامورین گارد گمرك از کامیون شماره ۱۴۷۲ تعداد ۱۷ عدل وسه گونی کالای قاچاق که حاوی ۱۱۱۰ دست لباس خارجی بوده کشف شد که کالای مکشوفه وراننده باصاحب جنس باداره گمرك محل تحویل شدند.

صدی ۵ عمران دهات از پرداخت مالیات معاف است

امروز وزیر دارائی طی بخشنامه‌ای بکلیه پیشکاران وروسای دارائی دستور داد که چون مطابق ماده ۱۲ قانون اصلاح امور اجتماعی وعمران دهات صدی ۵ ازسهم مالکانه باید برای عمران بانجمن ده پرداخت گردد بنابراین درموقع محاسبه مالیات علاوه از کسر هزینه‌های مقرره صدی ۵ هم بابت عمران دهات ازدرآمد مالکانه کسر ونسبت بوصول مالیات اقدام شود وصدی ۵ را ازپرداخت مالیات معاف دارند.

هیروشیما وبوشهر

شهردار هیروشیما ازشهردار بوشهر دعوت کرد

شهرداری هیروشیما ازشهردار بوشهر دعوت کرده است تا در بازار مکاره هیروشیما شرکت کند. خبرنگار ما در بندر بوشهر گزارش میدهد که در بازار مکاره فروردین ۳۷ هیروشیما کلیه صنایع دستی وهنرهای زیبای ممالك آسیائی وآفریقائی بمعرض نمایش گذاشته خواهد شد.

ازشهرداری بندر بوشهر خواسته شده است که پرچم کشور وآرم مخصوص شهرداری وهنرهای دستی این بندر را به هیروشیما ارسال دارند.

مجازات گرانفروشان وجمع آوری مستمندان

سخنگوی شهرداری تهران بخبرنگار ما گفت: روز گذشته ۱۶ نفر قصاب وهفده نفر خواربارفروش بعلت گرانفروشی تحت تعقیب قرار گرفتند وجمعا محکوم بپرداخت ۳۴۸۶۰ ریال جریمه نقدی شدند. همچنین ۳۶ نفر از مستمندان درشهر جمع آوری وبینگاه امین آباد اعزام گردیدند.

سرپاسبان بازنشسته‌ای دریك حادثه اتومبیل جان سپرد

بعدازظهر دیروز اتومبیل سواری مستشاری شماره ۱۰۴۲۵ر۴۳ براننده گی گروهبان سوم ارتش عین‌الله لوئی پور در خیابان فرمانیه باقهرمانی سرپاسبان بازنشسته شهربانی تصادف نمود.

راننده مجروح را باخود به بیمارستان سینا برد وجریان باطلاع کلانتری تجریش رسید.

مأمورین کلانتری تجریش باتفاق مأمورین دژبانی کلانتری به بیمارستان رفته وراننده رادستگیر کردند.

مجروح صبح امروز دربیمارستان درگذشت

یك معرفی خوب توسط سازمان فاکوپا

مرك درمطب پزشك

دیشب بکلانتری ۱۸ اطلاع رسید: بانوجلیل السادات طاهرزاده درمطب پزشکی واقع درخیابان هاشمی درائر تزریق آمپول بطور ناگهانی درگذشته است.

جنازه جهت تعیین علت مرك باداره پزشکی قانونی حمل شد وقضیه تحت تعقیب است.

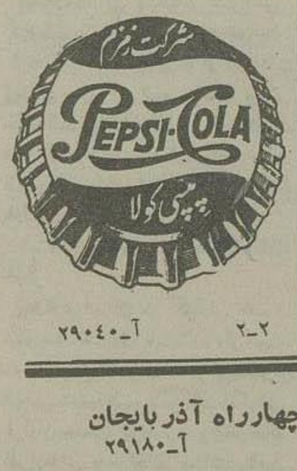

آ-۲۹۰۴۰ ۲-۲

از امشب درسینما مجلل **الهمبرا** تونی کرتیس- سری مورفی درفیلم تمام رنگی **ماجرای ساحل** شروع سانسها ۴-۶-۸ بعداز ظهر: انتهای حشمت الدوله چهارراه آذربایجان آ-۲۹۱۸۰

ماهمیشه در فکر شما هستیم

از چندی پیش گروه بیشماری از خریداران بلیطهای بخت آزمائی ملی طی نامه‌های مکرر و تقاضاهای تلفنی ازما خواستند که قیمت بلیطهارا تقلیل داده و مانند سابق بیست ریال کنیم وضمنا بلیطهای اعانه ملی که در چند ماه اخیر بابلیطهای بخت آزمائی یکجا بفروش میرسید مانند سابق بطور جداگانه بفروش رسانیم.

بنگاه بخت ازمائی ملی بپاس علاقه مفرطی که بخریداران خود دارد و میل دارد که خریداران محترم بلیط بنگاه بخت آزمائی ملی را ازخود دانسته وازهر گونه تشریك مساعی وهمکاری بااین بنگاه ملی خودداری نکنند لذا موافقت کرد که بلیط های هفتگی بقیمت بیست ریال و بلیطهای اعانه ملی بقیمت سی ریال منتشر شود بلیطهای بیست ریالی هرروز روزهای چهارشنبه قرعه کشی میشود و جایزه ممتاز آن بجای دویست و پنجاه هزار ریال فعلی سیصد هزارریال افزایش یافته است.

بلیطهای اعانه ملی نیز که درپایان هرفصل (سه ماه بسه ماه) قرعه کشی میشود دارای یك جایزه یك میلیون ریالی و دوجایزه پانصد هزارریالی وسزاران جایزه کوچکتر خواهد بود. بلیطهای جدید هم اکنون برای فروش درسراسر کشور پخش شده است.

آ-۲۹۱۳۲