# مخالفت هلمز
## با تلاش گروه نیکسون

ریچرد هلمز رئیس پیشین «سیا» و سفیر کنونی امریکا در تهران امشب دربرابر سنای امریکا شهادت میدهد

**ژنرال والترز معاون سیا اعلام کرد که هلمز با تلاش گروه نیکسون مخالفت کرد**

## هلمز، امشب درکمیته تحقیق حاضر میشود

در صفحه ٤

از طریق صندوق تعاونی

## اتاق اصناف وام میدهد

اصناف برای عروسی پرداخت قرض، خرید مسکن و امور ضروری میتوانند از صندوق وام بگیرند.
وام اصناف بدون بهره خواهد بود

در صفحه ٤


۲۴ صفحه

# اطلاعات

سه‌شنبه ۲۵ اردیبهشت ۱۳۵۲ - شماره ۱٤۰۹۹ تکشماره ۵ ریال


## اعلامیه مشترک ایران و پاکستان

ایران و پاکستان در کلیه مسائل مربوط به استقلال ملی و تمامیت ارضی از یکدیگر پشتیبانی میکنند

## عهدنامه دفاعی ایران و پاکستان

شاهنشاه و شهبانو در آینده نزدیک از پاکستان بازدید می‌فرمایند

در صفحه ۲۱

## فوق العاده شغل دبیران و آموزگاران ترمیم میشود

- این ترمیم بدنبال تغییر ضریب حقوق صورت میگیرد
- وزارت آموزش و پرورش در این مورد بخشنامه‌ای صادر کرد.

در صفحه ٤

## ایستگاه فضائی بخطر افتاد

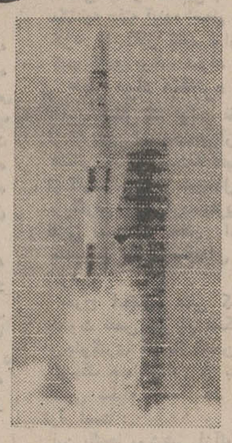

سپر حفاظت در برابر سنگهای آسمانی منهدم گردید

برنامه سفر فعلا ٥ روز بتعویق افتاد

## بالهای خورشیدی ویلای آسمانی بکار نیفتاد

اگر بالهای خورشیدی باز نشود تمام برنامه باشکست روبرو میشود

در صفحه ۲

## مذاکرات نخست‌وزیران ایران و لهستان

اولین دور مذاکرات نخست‌وزیران ایران و لهستان بعد از ظهر دیروز در کاخ شورای وزیران لهستان در ورشو صورت گرفت. عکس نخست‌زیران دو کشور را در مذاکرات دیروز نشان می‌دهد.

عکس رادیوئی اطلاعات

در صفحه آخر

برای جلوگیری از ورود کامیونها

## چهار باراندار بزرگ در تهران ایجاد می‌شود

★ بارهای وارداتی توسط تاکسی‌بار از باراندازبه‌مقصدحمل میشود.
★ مسیر حرکت کامیونها در تهران تغییر می‌کند. در صفحه آخر

## فیلم آخرین تانگو در پاریس

دو عقیده مختلف:

★ هدف کارگردان عریان ساختن زندگی جسم و روح و نمایش پوچی آن میباشد.
★ آخرین تانگو کثیفترین فیلم سکسی و نشانه سقوط مناسبات در جامعه بورژوازی است.

ازمنصور تاراجی

در صفحه ۱۵

## پیشگاه مبارک اعلیحضرت همایون شاهنشاه آریامهر

جان‌نثار افتخار دارد تشریف فرمائی آن رهبر عالیقدر و نصب اولین سنگ بنای دانشگاه صنعتی آریامهر در شمال‌شهر هامیونشهر را صمیمانه سپاس فراوان معروض داشته بقاء و دوام شاهنشاهی خاندان جلیل پهلوی را از درگاه احدیت مسئلت دارد.

جان‌نثار حاجی آقاپیمانی

آ-۱۱۰۸۸

## ماشین آلات صنایع غذائی از بلغارستان خریداری میشود

★ این ماشین آلات در اختیار شرکتهای سهامی زراعی قرار خواهد گرفت.

بامداد امروز آقای دکتر ولیان وزیر تعاون و امور روستا ها بدعوت وزیر کشاورزی وصنایع غذائی و وزیر ساختمان صنایع بلغارستان عازم این کشورگردید.

در این مسافرت آقای ولیان ضمن بازدید از صنایع غذائی بلغارستان در زمینه خرید ماشین آلات مربوط به صنایع غذائی مورد نیاز شرکت های سهامی زراعی و تعاونی های تولید و شرکت های تعاونی روستائی قراردادی با نمایندگان دولت بلغارستان امضاء خواهد نمود و

بقیه در صفحه آخر

دکتر ولیان

## طاوسیه کجاست؟

خانواده های: خسروپناه، پاسدار، جهانبانی و کلیه خانواده های وابسته
از جنابان آقایان وزراء - سناتورها - تیمساران - نمایندگان مجلس شورا و سایر سروران ارجمند که بمناسبت درگذشت شادروان سرلشگر محمود خسروپناه همسر وپدرعزیزمان در مراسم تشییع و ترحیم و شب هفت با تشریف فرمائی ویا بوسیله تلگرام و نامه ابراز همدردی و مرحمت فرموده‌اند بدینوسیله مراتب سپاسگزاری خود را تقدیم و چنانچه بعلت تالمات روحی در عرض تشکر حضوری تاخیری رخ دهد پوزش میطلبند.

یادبود
بدینوسیله باطلاع فامیل ودوستان میرساند:
مراسم شب هفت ناکام، بانو ماهدخت مفخم ارفع (تقوی) روز چهارشنبه بیست‌وششم اردیبهشت ماه (فردا) از ساعت چهار الی شش بعدازظهر در امامزاده عبداله برگزار میشود
جعفر تقوی- تاجدخت خواجه‌نوری - فریدون مفخم‌ارفع

آ-۱۱۶۲۲

## آگهی استخدام پزشک عمومی

سازمان بیمه کارمندان دولت پزشک عمومی جهت خدمت‌در سرویس صبح مراکز پزشکی تهران (از ساعت۸ الی ۱۳وهفته‌ای دوروز کشیک از ساعت ۱۳ الی ۱۶) و یا خدمت تمام وقت صبح و عصر جهت مراکز پزشکی شهرستانها بصورت خریدخدمت استخدام مینماید داوطلبانی که دارای پروانه پزشکی‌دائم میباشند جهت اخذ اطلاعات لازم و نام‌نویسی لغایت ۵۲٫۲٫۳۱ به امور اداری سازمان واقع در خیابان آبان شماره ۸۰ و در شهرستانها به مناطق سازمان مراجعه نمایند.

۱-۱۱۶۰۲

## اطلاعیه بانک مرکزی ایران

بمنظور ایجاد تسهیلات بیشتر برای کلیه متقاضیان خرید اوراق قرضه، بانک مرکزی ایران و عاملین آن تا اطلاع ثانوی آمادگی دارند درروزهای‌بعد از انتشار در صورت‌تقاضای خریداران، بجای‌دریافت بهره متعلقه، بهره‌اتی اولین کوپن سررسیده اوراق قرضه را پس از تنزیل به نرخ ۷½ درصد در سال در هنگام فروش اوراق مذکور به‌آنان پرداخت نمایند.

(برای توضیحات بیشتر لطفا به‌آگهی‌مندرج در صفحه ۱۹ مراجعه نمایند).

آ-۱۱۳۷۶

## تشکیل مجمع عمومی عادی صاحبان محترم سهام شرکت پس‌اندازووام مسکن کورش بزرگ

از سهامداران محترمی که کارت ورودبه‌مجمع عمومی عادی‌صاحبان‌سهام‌شرکت‌را دریافت‌داشته‌اندخواهشمند است درساعت ۳ بعد از ظهر روز شنبه بیست‌وسوم اردیبهشت ماه ۱۳۵۲ در محل باشگاه دخانیات‌ایران واقع در خیابان قزوین - خیابان کبریت‌سازی حضور بهم‌رسانند.

## پنجمین جشنواره سپاس

باکمال خوشوقتی آغاز پنجمین دوره جشنواره سپاس‌را اعلام می‌دارد. برنامه نمایش عمومی فیلم‌های منتخب از فرداصبح‌در

**شهر قصه**
آغاز خواهد شد

**برنامه فردا**
ساعت ۱۱ صبح مرور بر آثار «ساموئل خاچیکیان»

**فریاد نیمه شب**
ساعت ۲-۳۰ر٤- ۷-۳۰ر۹ بعد از ظهر

**تپلی**
باشرکت: همایون - زری خوشکام مرتضی‌عقیلی - و.. زکریا هاشمی
همراه با فیلم کوتاه «حاج مصورالملکی»

## استخدام در هواپیمائی نیروی زمینی شاهنشاهی در تمام مدت طول سال

درصفحه۲۲


برای رفاه مردم و بمنظور همکاری با هدف‌های اتاق اصناف پایتخت در تقلیل قیمت‌ها

# کوشش

ارزان‌تر از همیشه عرضه میکند

صفحات داخلی را بخوانید!


## قهرمانان فوتبال جوانان آسیا از کارخانجات صنعتی و تولیدی او نیو رسال بازدید نمودند

شرح درصفحه ۲۱

## برندگان ۲۶ اتومبیل

جوایز فوق‌العاده بلیطهای مخصوص اعانه ملی

شرح در صفحه ۹

## جوایز تابستانی بلیطهای اعانه‌ملی

بنگاه اعانه ملی بمناسبت فصل تابستان ۵ سری بلیط مخصوص با جوائز فوق‌العاده انتشار میدهد.
مشخصات جوائز فوق‌العاده بلیطهای مخصوص تابستان، چهارشنبه همین‌هفته ازطریق مطبوعات و شبکه رادیو - تلویزیونی کشور اعلام خواهد شد.

### براثر باز نشدن بالهای خورشیدی وانهدام سپر حفاظت

# مأموریت ایستگاه فضائی امریکا بخطر افتاد

کیپ کندی ـ موفقیت پرواز اسکای‌لاب اولین ایستگاه و آزمایشگاه فضایی امریکا که ساعت ۹ بعد از ظهر دیروز بوقت تهران ازپایگاه کیپ کندی به مدارپالای‌جوزمین پرتاب‌شده است براثر چند نقص فنی به خطر افتاد .

والترکاپریان مدیر قسمت پرواز اسکای لاب عصر دیروز اعلام کرد که حدوث نقص فنی در اسکای‌لاب سبب شد برنامه اعزام سه فضانوردی که باید اولین سرنشینان اسکای‌لاب باشند مختل شود و فرستادن آنها را که برای بامدادامروز (سه‌شنبه) پیش‌بینی شده بودبه تاخیر اندازد .

کاپریان توضیح داد که دو «بال» خورشیدی اسکای‌لاب که باطریهای مخصوص ذخیره کردن انرژی خورشیدی‌در آنها قرار داردبرخلاف برنامه‌پیش‌بینی شده بازنشده‌اند .

کاپریان اظهار داشت که اگر ممکن نشود که با استفاده از تکنیک «له کوماند» (فرماندهی از زمین) دو بال بسته‌اسکای‌لاب راگشود نمیتوان انتظارداشت که طبق برنامه پیش‌بینی‌شده اولین سرنشینان آزمایشگاه فضایی برای پیوستن به آن از کیپ‌کندی پرتاب شوند.

کاپریان خاطرنشان کرد که تنها تلسکوپ و دوبال بزرگ اسکای‌لاب که تعدادی ازسلول های انرژی خورشیدی درآنها قراردارند ـ بصورت مطلوب گشوده شده‌اند ولی‌دوبال کوچک‌سفینه که در قسمت عقب آن قرار دارند بازنشده‌اند .

**مدت کوتاهی پس از پایان یافتن کنفرانس مطبوعاتی کاپریان آژانس فضایی آمریکا (ناسا) اعلام کرد که دوبال کوچک اسکای‌لاب در حالت بسته باقی مانده‌اند و کوششهایی که با استفاده از تکنیک فرماندهی از زمین و از طریق مرکز کنترل زمین پرواز سفینه برای گشودن بالهای بسته صورت گرفته‌با شکست روبرو شده است .**

**ناسا وعده داد که به‌محض ظاهر شدن مجدد سفینه‌درشعاع دید و عملیات مرکز کنترل زمینی تلاش برای باز کردن بالها کوچک‌آن از سرگرفته خواهد شد . مقامات «ناسا» در آن هنگام این نکته را بطور ضمنی تایید کردند که اگر از این کوششهانتیجه‌سودمندی بدست نیاید ممکن است‌تمام ماموریت اسکای‌لاب باشکست روبرو شود .**

در نخستین‌ساعات‌بامدادامروز سرانجام رسما در کیپ‌کندی اعلام شد که پرتاب اسکای‌لاب دوم‌یعنی سفینه‌ای‌که قراراست اولین سرنشینان اسکای لاب را در مدار بالای جوزمین به آن ملحق کند ـ از روزسه‌شنبه (امروز) تایکشنبه آینده‌به‌تاخیر افتاده است .

تنها چند دقیقه پس از پرتاب شدن اسکای‌لاب ـ آژانس‌فضایی آمریکا اعلام کرد که این سفینه دقیقا در مداری که برای آن در نظر گرفته بودند قرار گرفته ودر اطراف جو زمین‌به گردش‌درآمده است .

در این لحظه مدار پروازاسکای لاب در نقطه اوج آن ۴۳۷ کیلو متر ودر نقطه حضیض ۴۳۴ کیلو متر از زمین فاصله داشت ارتفاع مدار پیش بینی شده از زمین ۴۳۵ کیلو متر بود .

**طبق اعلامیه‌ای که از طرف «ناسا» صادر شده است تصمیم مربوط به تعویق ۵ روزه پرتاب اسکای‌لاب دوم برای رساندن سه فضانورد آمریکائی به اولین آزمایشگاه فضایی این کشور بوسیله بیل اشنایدر مسئول‌پرتاب اسکای‌لاب گرفته شده است .**

**بموجب این تصمیم اکنون قرار است که چارلز کنراد ـ دکتر جوزف کروین و پل ویازسه فضانوردی که باید اولین‌ساکنان اسکای‌لاب را تشکیل دهند روز یکشنبه هفته آینده انجام ماموریت خود را آغاز کنند واز پایگاه کیپ کندی پرتاب شوند .**

**★ خطر مواد منفجره**

**این مشکل که اولین نقص فنی از کارتجهیزات نخستین‌آزمایشگاه فضایی آمریکا است‌به عقیده‌ای از کارشناسان در عین‌حال ازنوع بزرگترین و پردردسرترین نقص هایی است که ممکن است در ماموریت چنین سفینه‌ای حادث شود .**

شرح اجمالی عللی که باعث حدوث نقص فنی در اسکای لاب وجلوگیری از باز شدن دوبال کوچک حامل‌تعدادی از باطریهای آفتابی سفینه شده است از این قرار است :

این بالها پوششی ازآلومینیوم دارند که به باله مهار شده‌اند. **برای برداشته شدن اتوماتیک پوشش های آلومینیومی که اجازه خواهد داد تا بالها باز شوند ـ مقادیر نسبتا ناچیزی مواد منفجره در کنارمهار هایی که آن پوششها را به بالها متصل میکنند تعبیه شده است . طبق برنامه پیش‌بینی شده قرار بود که ۵۰ دقیقه پس از قرار گرفتن اسکای لاب در مدار بالای جوزمین مواد منفجره به پیروی از فرمانی که‌بطریقه تله‌کوماند (هدایت از فاصله دور) از زمین دریافت میکردند منفجر شوند وبالها را از قید مهارها وپوشش آلومینیومی آزاد کنند.**

**این قسمت از عملیات اتوماتیک برخلاف آنچه‌که‌در برنامه‌ماموریت اسکای‌لاب پیش‌بینی‌شده بود انجام نگرفت ودر نتیجه بالها ناگشوده ماندند .**

**★ تا ۱۵ ماه**

**در صورتیکه اولین اسکای‌لاب آمریکا بدلیل نقص مربوط به‌باز نشدن بالهای کوچک حامل باطریهای خورشیدی ویادلایل‌قابل تصور دیگر نتواند ماموریتی راکه برای آن در نظر گرفته شده است انجام دهد آمریکا از این رهگذار حداقل ۲۰ میلیون‌دلار ضررخواهد دید .**

**علاوه براین کارشناسان امور فضایی در «ناسا» عقیده دارندکه در صورت شکست قطعی ماموریت اسکای‌لاب اول ـ برای آمریکا ۱۵ ماه دیگر میسر نخواهد بودکه دومین سفینه مشابه را برای‌پرتاب شدن آماده کند.**

دکتر اشنایدر مسئول پرتاب اسکای‌لاب که تصمیم به تعویق انداختن ۵ روزه اعزام‌سرنشینان آینده سفینه بوسیله وی گرفته شده است دیشب یک کنفرانس مطبوعاتی برپا کرد و در آن درباره جنبه‌های مختلف‌مسائلی که اکنون‌درماموریت اسکای‌لاب بوجود آمده است توضیح‌داد.

اشنایدر اظهار داشت از سیستم مولد برق کابین فرمان سفینه «آپولو» که قرار است کار رساندن سه مسافر اول اسکای‌لاب به این سفینه‌بوسیله آن انجام گیرد استفاده خواهد شد تا قسمتی از نیروی برق مورد نیاز اسکای‌لاب تامین شود . تدبیر مورد بحث به این دلیل مورد استفاده قرار خواهد گرفت که با بسته ماندن باله‌های حامل باطریهای تغذیه انرژی خورشیدی در اسکای‌لاب این سفینه ازقسمت قابل توجهی از نیرویی‌که باید دریافت میکرد محروم شده است .

**کار باطریهای آفتابی به نحوی است که میتوانند نور و انرژی فراوانی را که دایما از خورشید صادر میشود به انرژی الکتریکی تبدیل کنند . اشنایدر تایید کرد که استفاده سفینه آپولو در اسکای‌لاب از سیستم برق کابین فرمان بخودی خود بدین معنی است که از مدت ماموریت ایستگاه فضایی آمریکا کاسته خواهد شد و سه سرنشین اول آن‌تمام ۲۸ روزی را که در برنامه‌پیش بینی شده است در این سفینه بسر نخواهند برد . اشنایدر اضافه کرد که ضمنا مدتهای ماموریت گروه های دوم وسوم فضانوردانی که قرار است به اسکای‌لاب فرستاده شوند نیز بنوبه خود کوتاه خواهد شد .**

محروم ماندن اسکای‌لاب از بخش قابل توجهی از نیروی برق مورد احتیاج آن بدین معنی است که الزاما از تعداد تجارب و آزمایشهایی که در چهارچوب « ماموریت کلی » اسکای‌لاب پیش بینی شده‌است کاسته خواهد شد .

**★ نابودی سپر حفاظت**

اشنایدر مضافا فاش کرد که سپر حفاظت اسکای‌لاب در برابر سنگها وشهاب‌های‌آسمانی بعد از پرتاب سفینه بکلی از دست رفته است .

از اشنایدر درباره این‌گزارش سئوال شد که طبق گزارش های موجود ایستگاه ردیابی نیروی‌هوایی‌آمریکا در کولورادو اسپرینگ وجود اشیاء و «خرده‌ریز» هایی را در اطراف اسکای‌لاب شناسایی کرده است وی جواب داد که این اشیاء شناور و سرگردان در فضا معلول حالات مخصوص لحظات پرتاب سفینه هستند .

اشنایدر تاکید کرد که بهرحال «ناسا» شواهدی بدست نیاورده است تا ثابت کند که خرده‌ریز های شناور و سرگردان در اطراف اسکای‌لاب احتمالا قطعاتی از تجهیزات مختلف خود این سفینه هستند و براثر نقص فنی از آن کنده و جدا شده‌اند .

## مذاکرات مهم ملک فیصل و پمپیدو ادامه دارد

گفته میشود ملک فیصل درمذاکرات خود با پمپیدو مسئله فروش تعدادی میراژبه نیروی هوائی عربستان سعودی رامطرح میکند و از فرانسه میخواهد که‌نقش فعال‌تری برای حل مسئله خاورمیانه درپیش گیرد ، عکس یک صحنه از کاخ الیزه را هنگام برگزاری ضیافت پمپیدو بافتخار ملک فیصل نشان میدهد . ملک فیصل مشغول سخنرانی است و پمپیدو که ظاهرا از گرمای شدید کاخ الیزه معذب است مشغول‌پاک‌کردن پشت گردن خود میباشد.
عکس رادیوئی اطلاعات

پاریس ـ ملک فیصل‌پادشاه عربستان سعودی و ژرژپمپیدو رئیس‌جمهوری فرانسه‌مذاکرات سیاسی خود را در کاخ‌الیزه آغاز کردند .

در نخستین دور مذاکرات‌که یک ساعت طول کشید اخرین تحولات اوضاع خاورمیانه و مسائل مربوط بروابط دو کشورمورد بررسی قرارگرفت.

ملک فیصل بعد از ظهردیروز وارد فرودگاه ارلی شد واز طرف رئیس جمهوری فرانسه مورد استقبال‌قرار گرفت دیشب از طرف پمپیدو ضیافت شام مجللی‌بافتخار ملک فیصل‌ترتیب داده شده بود.

رئیس جمهوری فرانسه‌ضمن نطق مفصلی در سر میز شام گفت یک صلح پایدار درمنطقه عربی خاورمیانه باید براساس حفظ‌تمامیت ارضی کشورهای مختلف این منطقه و رعایت قطعنامه های سازمان ملل‌متحد استوار شود .

ملک فیصل در پاسخ پمپیدو ضمن سخنان کوتاهی گفت : چیزی جزازبین رفتن آثارحمله ۱۹۶۷ و اعاده حقوق ملت فلسطین نمی‌خواهیم وامیدوارم فرانسه و ملت های دیگر که طرفدار حق و عدالت هستندر این راه بما یاری کنند ملک فیصل و رئیس جمهوری‌فرانسه امروز نیز گفتگو های سیاسی خود را دنبال خواهند کرد. ناظران سیاسی برای مذاکرات رهبران دو کشور اهمیت‌زیادی قایل هستند .

## قذافی گفت رهبران شوروی مخفیانه نماز و دعامیخوانند

تریپولی ـ کنفرانس بین‌المللی فوق‌العاده جنبش های‌سیاسی جوانان‌اروپا و کشور های عربی با حضور پنجاه هیئت نمایندگی از پنج قاره جهان در تریپولی گشایش یافت .

سرهنگ قذافی‌ضمن نطقی که بطور کامل به «سومین تئوری بین‌المللی» اختصاص داشت کنفرانس را افتتاح کرد.وی ضمن‌توضیح درباره این تئوری جدید گفت آنهائی که کمونیسم و سرمایه‌داری را رد میکنند باید این راه سوم را انتخاب کنند . رئیس شورای انقلابی لیبی پس از تشریح‌وسائلی‌که باید برای بکار بستن این تئوری‌مورد استفاده قرار گیردگفت تئوری ماساخته دست بشر نیست . زیراآنچه که بدست بشر بوجود میاید براثر گذشت زمان‌از بین میرود واز این رو اساس تئوری جدید روی‌حق‌مطلق مذهب وناسیونالیسم استوار است اینها تنها عواملی‌هستند که بشریت را از آغاز خلقت به‌جنبش درمیاورد.

قذافی پس از ذکر شواهد ودلایل زیادی در اثبات نظر خود گفت بشراز ابتدا احتیاج‌به‌پرستیدن‌و دلباختن‌داشته در این صورت برای چه بجای لنین و استالین و یا بجای گاو بشیوه هندیهاکه اکنون از گرسنگی اسفناکی رنج میبرند خدارانپرستند حتی‌در شوروی که ادعا میکند با موفقیت و بطور قطع مذهب را از میان‌برده‌بسیاری از رهبران‌واعضای کمیته مرکزی حزب کمونیست در سازمانهای حزبی از لنین و مارکس بحث میکنند و در خفا باصول مذهب خودعمل میکنند . ونماز ودعا میخوانند.

قذافی گفت تمام ملت هائی که‌میخواهند خود را از امپریالیسم سرمایه‌داری و یا کمونیستی‌که‌سرانجام بنابودی‌خواهد انجامید رهائی بخشند باید این راه‌سوم را در پیش گیرند . که اساس آن بر روی معتقدات مذهبی استوار است . اما این‌مذهب تعبدا مذهب‌اسلام‌نیست. هر فردی که به خدا ایمان دارد باید خوشبختی و سلامت خود را باز یابد و این تئوری تمام آلام بشر را تسکین میدهد زیرا تنها مذهب است که‌میتواند یک تعهد اخلاقی بوجود آورد.

قذافی برای مثال گفت : مثلا این کشور بزرگ کمونیستی با مادرعوض نفتی که از ما تحویل میگیرد قراردادی برای ساختن هزار خانه امضاء کرده است . وقتی‌موعداجرای قراردادرسیده از تعهد خود سرباز زده و ما رامجبور کرده است که‌در طرح های خانه سازی خود تجدیدنظر کنیم. جای تردید نیست یک مسلمان و یا کسی که واقعا بخدا ایمان داشته باشد نمیتواند چنین عملی را مرتکب شود زیرا میداند باید بقولی که داده است عمل کند.

تئوری سوم مبین همان انقلاب اول سپتامبر ۱۹۶۹ است‌که خودشعبه‌ای از انقلاب ناصریسم است که اساس آن را سوسیالیسم و عدم تعهد مثبت تشکیل میدهد سوسیالیسمی که ما در لیبی به آن عمل می کنیم بشر را از پیروزی کاپیتالیسم نجات می دهد .در لیبی هرکس میخواهد توانگر باشدولی ثروت ازحد خود تجاوز کرده و برای آزادی دیگران خطرناک میشود از این‌رو ما قسمتی از این ثروت را می گیریم .

رئیس شورای انقلابی لیبی‌تاکید کرد : کلیه کسانی که میخواهند از فاجعه سرمایه‌داری و کمونیسم درامان بمانند باید «تئوری سوم» ما را بپذیرند و اطمینان داریم که این آخرین راه است این راه برای تمام کسانی که بخداوند ایمان دارند باز است وی در پایان از شرکت کنندگان در کنگره خواست که درباره‌اسلام بدقت مطالعه کنند تا به بینند که این مذهب چقدر جنبه جهانی ، انسانی و صلح جویانه دارد .

در واشنگتن سخنگوی وزارت امور خارجه آمریکا باردیگر اظهارات دیروز سرهنگ قذافی را دائر براینکه ایالات متحده در سوء قصد ماه مارس علیه فلسطینی ها در بیروت دست‌داشته جدا تکذیب کرد .

سخنگوی وزارت امور خارجه آمریکا یادآور شد که دولت ایالات متحده در سال ۱۹۷۰ اطلاع یافت که مقدمات توطئه‌ای علیه دولت لیبی‌فراهم شده و بلافاصله موضوع را بمقامات تریپولی اطلاع داد.ضمنا دیروز وزارت خارجه لبنان از سفیر لیبی در بیروت درباره اظهارات‌قذافی توضیح‌خواست. قذافی اخیرا گفته بود اگر چریک های عرب فرودگاه بیروت را اشغال کنند او به آنها هواپیمای جت خواهد داد .

### پای کی‌سینجر به ماجراهای‌جاسوسی وپلیسی کشانده شد

# رئیس اف ـ بی ـ آی میخواست اسناد محرمانه را علیه نیکسون بکاربرد

واشنگتن ـ ویلیام راکلشوس رئیس اداره آگاهی فدرال آمریکا (اف . بی . آی) دیروز در یک کنفرانس مطبوعاتی‌که در وزارت دادگستری برپا شد فاش کرد که از ۱۹۶۹ تا ۱۹۷۱ دستگاه های استراق سمع‌تلفنی روی سیم‌های تلفن ۱۳ نفر از صاحب منصبان دولت و چهار روزنامه‌نگار نصب شده بود تا سرچشمه درز کردن اطلاعات محرمانه‌ای که انتشار آنها ممکن بود تعقیب سیاست خارجی آمریکارابه مخاطره‌اندازد کشف شود .

راکلشوس گفت که تصمیم این کار در بهار ۱۹۶۹ بدنبال بحث هایی که بطور کلی بین دکتر هنری کیسینجر مشاور طراز اول نیکسون و ادگار هوور رئیس وقت سازمان اف . بی . آی‌انجام گرفته بود ـ اتخاذ شد . ادگار هوور در سال گذشته زندگی را بدرود گفت .

این اولین بار است که نام هنری کیسینجر از لحاظ ارتباط آن‌باماجرا های جاسوسی‌سیاسی و پلیسی که در حال‌حاضر فضای سیاسی آمریکا را طولانی کرده است به میان می‌آید .

رئیس جدید اف . بی . آی در جواب خبرنگاری که از او پرسیده بود که آیا مشاور طراز اول نیکسون در جریان تدابیر و شیوه های مخصوصی که برای کشف منشاء درز کردن اسرار محرمانه دولت بکار بسته میشد قرار نداشته است ، اظهارداشت که به عقیده وی کیسینجر مسلما از این شیوه ها آگاه بوده‌است. راکلشوس ضمنا فاش کرد که اسناد مربوط به استراق سمع های تلفنی که اخیرا در جریان محاکمه «دانیل الزبرگ» در لوس آنجلس بوسیله‌قاضی بایرن‌مطالبه شده بود و مدتی طولانی ناپدید گردیده بود آخرین ساعات روز جمعه گذشته در یکی از گاو ـ صندوق های کاخ سفید که در دفتر کار جان اهرلیچمن‌مشاور پیشین امور داخلی نیکسون قرار داشته پیدا شده است .

اهرلیچمن نزدیک ۲۰ روز پیش بدنبال برملا شدن اطلاعاتی که حکایت از دخالت وی در پدید آوردن ماجرای «واترگیت» میکرد استعفا داد .

رئیس اف.بی.آی در کنفرانس مطبوعاتی دیروز خود یادآوری کرد که تمام اسناد و صورت جلسات استراق سمع های تلفنی که از مه ۱۹۶۹ تا فوریه ۱۹۷۱ انجام گرفت در خلال تابستان ۱۹۷۱ به‌توصیه‌ویلیام سولیوان» که در آن هنگام معاون رئیس وقت اف . بی . آی بود به کاخ سفید انتقال یافت . سولیوان از آن بیم داشت که ادگار هوور رئیس نیرومند اف . بی . آی احیانا از این مدارک و صورت جلسات به نحوی علیه وزیر دادگستری و یا علیه‌شخص رئیس جمهور استفاده کند .

ادگار هوور وقتی متوجه شد که صورت جلسات استراق سمع تلفنی نا پدید شده است نگرانی خود را از این بابت با جان میچل که در آن هنگام وزیر

بقیه در صفحه ۲۱

## سنای امریکا قطع بودجه بمباران کامبوج ولائوس را مورد بررسی قرار دارد

واشینگتن ـ دوسناتور بانفوذ آمریکائی خواستار شدند که حملات هوائی آمریکا در کامبوج ولائوس بیدرنگ قطع‌شود.

سناتورهای مذکور گفتند : بمباران مواضع کمونیستهادر کامبوج و لائوس بوسیله بمب‌افکنهای امریکائی عواقب ناگواری دربردارد وبه تشدید بحران در این سرزمین کمک خواهدکرد.

کمیته فرعی نیروهای مسلح سنای آمریکا که تاکنون از سیاست دولت نیکسون در هندوچین حمایت میکرد از وزارت دفاع این کشور خواست که از صرف هزینه‌های نظامی جهت بمباران کامبوج و لائوس جلوگیری کند.

مجلس سنا در جلسه دیروز خود یک طرح قانونی را مورد بررسی قرار داد که بموجب آن هرگونه فعالیت نظامی آمریکا بدون اجازه قبلی کنگره ممنوع میشود.

هفته گذشته مجلس نمایندگان آمریکا با تصویب یک طرح اصلاحیه از دادن اعتبارات جدید بدولت برای ادامه بمباران کامبوج خودداری کرد قرار است‌امشب کمیسیون اعتبارات مجلس سنا نیز در باره یک طرح اصلاحیه مشابه رای داده و تصمیم مجلس نمایندگان را تایید کند.

باین ترتیب زورآزمائی بین پرزیدنت نیکسون و کنگره امریکا برسر سیاست نیکسون در هندوچین بیش ازپیش‌شدت یافته است.

# سربازان کامبوجی درخیابانهای پایتخت‌فریاد میزدند : ماگرسنه‌ایم

پنوم‌پن ـ دیروز در حالی که جنگهای شدید در اطراف پایتخت کامبوج ادامه داشت سربازان گرسنه و پا برهنه یکی از بهترین واحد های‌نظامی کامبوج‌مواضعی را که در کمربند دفاعی خارج شهر پنوم‌پن اشغال کرده بودند رها کرده و برای دریافت حقوق عقب افتاده خود وارد پایتخت شدند . بیشتر این عده جوانان بین ۱۳ و ۲۰ ساله بودند .

در ساعت یک بعد از ظهردیروز پانصد نفر از سربازان خشمگین کامبوجی وابسته به گردان های چهل و پنجمو بیست‌و دوم‌لشکر هفتم پیاده نظام مواضع خود را در ۲۲ کیلو متری مشرق شهر ترک گفته و به پایتخت هجوم آوردند .

کلیه این مردان سر تا پامسلح بوده و هر یک یکتفنگ خودکار آمریکائی در دست و چندین نارنجک به کمر داشتند وبسیاری از آنها روی دوش خود مسلسل های سی میلیمتری حمل میکردند.

آنها پس از آنکه وارد یکی از خیابان های اصلی پایتخت‌شدند با تیراندازی هوائی بوسیله‌سلاح های خودکار و منفجر کردن نارنجک های دودزا جنجال عظیمی بوجود آورده و مردم پایتخت را دچار ترس ووحشت شدیدی کردند .

هیچیک از افسران کامبوجی سربازان شورشی را همراهی‌نمی کردند .

آنها که لحظه به لحظه آتش خشم و غضب شان بیشتر بر ـ افروخته میشد فریاد میکشیدند حقوق ما را بدهید . ما گرسنه‌ایم و پیاپی تیراندازی میکردند .

آنها خطاب به غیر نظامیان که با وحشت و تعجب ناظر این صحنه بودند فریاد میکشیدند : «ما سه ماه است مواجب‌نگرفته‌ایم و آمده‌ایم‌پول خود رابگیریم».

هنگامی که صف سربازان به جلو بزرگترین میهمانخانه پایتخت رسید وحشت وترس شدیدی‌مردم این محله اعیان نشین را فرا گرفت سربازان میخواستند ضمنا با سرهنگ «تاچ‌شان» فرماندهسابق خود ملاقات کنند تمام آنها از افراد بریگاد معروف بیستم پیاده نظام کامبوج بودند که بعدا بعلت نامعلومی منحل شد .

سربازان‌گرسنه‌سرانجام توانستند در زیر باران شدید در استودیوم المپیک پنوم‌پن‌که‌سابقا سربازخانه آنها بود سرهنگ محبوب خود را پیدا کنند در بین راه مردم به سربازان گرسنه پول میدادند و برخی از صاحبان مغازه ها آنها را برای خوردن غذا دعوت می‌کردند .

سرهنگ «تاچ شان» توانست با سخنان خود سربازان خشمگین را رام کند و اندکی بعد ژنرال «اوم کائو» فرمانده لشکرشخصا در محل حضور یافت و دستور داد بهر یک از سربازان معادل یک ماه حقوق (در حدود ۱۸دلار آمریکائی) مساعده و چند تکه نان بدهند .

# عرفات گفت اگر جنگ ادامه می‌یافت سربازان موشه‌دایان وارد بیروت میشدند

بیروت ـ در حالیکه از چهل و هشت ساعت قبل آرامش کامل دربیروت و شهر های بزرگ لبنان حکمفرما است بحران سیاسی که بدنبال حوادث اخیر دراین کشور بوجود آمده همچنان بحال خود باقی است . سلیمان فرنجیه دیروز برای سومین‌بار طی سی و شش ساعت اخیر با امین حافظ نخست وزیر مستعفی‌ملاقات کرد ولی ظاهرا نتوانست او را وادار کند که استعفای خود را پس بگیرد. رشیدکرامه و کمال جمبلاط‌دوتن از رهبران سیاسی لبنان دیروز پس از ملاقات با پرزیدنت فرنجیه نسبت به رفع بحران اظهار خوشبینی کردند . گفته میشود که کمال جمبلاط پیشنهاد های جدیدی برای رفع اختلافات دولت لبنان و سازمان مقاومت فلسطین مطرح کرده است که ممکن است مورد قبول طرفین قرار گیرد .

از طرف دیگر فرماندهی عالی ارتش لبنان ضمن اعلامیه‌ای که از رادیوبیروت پخش شد شایعات ورود اسلحه و مهمات رابه‌لبنان جدا تکذیب کرد . این شایعات حاکی‌بودکه هواپیما های خارجی‌سرگرم حمل‌اسلحه و مهمات به بیروت هستند .

ضمنایاسرعرفات رئیس‌کمیته اجرائیه سازمان آزادی بخش فلسطین ضمن مصاحبه‌ای که در یک پایگاه مخفی در سوریه‌باخبرنگارروزنامه «ایل‌تمپو» انجام داده تاکید کرده است که الفتح تصمیم **گرفته است از یک جنگ برادرکشی جدید جلوگیری کند ولی بمبارزه خود تا پیروزی نهائی ادامه خواهد داد .**

**عرفات ضمن اشاره به نبردهای اخیر لبنان گفت خطری که ما را تهدید میکند از جانب نیرو های لبنان نیست حتی اگر هواپیما های لبنانی در آن شرکت کنندولی‌خطر اصلی از جانب امپریالیسم است.اگر جنگ ادامه می‌یافت و اوضاع روبوخامت میرفت ممکن بود نیرو های خارجی در لبنان پیاده شوند .**

این‌باراحتیاجی به مداخله تفنگداران دریائی آمریکا نیست اما امپریالیسم و صهیونیسم‌باهمدستی‌نیرو ها ی مرتجع لبنان‌ممکن است مستقیما سربازان موشه دایان را در بیروت پیاده کنند .

## اخطار موشه دایان درمورد اشغال لبنان

تل‌آویو ـ موشه‌دایان وزیر دفاع اسرائیل‌به سوریه اخطار کردکه‌هرگونه دخالت‌آن کشور در لبنان با عکس‌العمل شدید اسرائیل روبرو خواهد شد .

دایان گفت : اگر سوریه بعنوان حمایت از چریکهای عرب به لبنان نیرو بفرستد و امنیت‌اسرائیل‌رادرمعرض تهدید قرار دهد این کشور بیدرنگ به لبنان نیرو خواهد فرستاد وزیر دفاع اسرائیل افزود : هنوز اوضاع در مرز لبنان و اسرائیل بحرانی است و نیرو های‌اسرائیل برای مقابله با هرگونه پیش‌آمدی‌حالت جنگی خود را حفظ کرده‌اند.

دایان گفت که بعقیده وی رهبران لبنان جرات و قدرت ملک حسین را ندارند تابمثل او فدائیان فسطین‌را «له» کنند.


## قبیله هوتو دربروندی باردیگر شورش کرد

دارالسلام ـ روزنامه های رسمی تانزانیا گزارش دادند که درتمام مدت دیروز نبردهای شدیدی در کشور افریقائی‌بروندی ادامه داشت بموجب این گزارشها نیروهای ضد دولتی که اکثریت آنها را قبایل «هوتو» تشکیل میدهند بسوی «بوجومبورا» پایتخت بروندی درحرکت هستند و چهار شهر مهم را اشغال کرده‌اند.

نیروهای ضد دولتی درسه ستون حمله را آغاز کرده‌اند یکی از این ستونها از مرز بروندی و «رواندا» بحرکت درآمده است . ستون دوم از مرزهای «نیر» وسومین ستون از جنگل های بروندی درحال پیشروی هستند اما سفیر بروندی درتانزانیا اعلام داشت که شورشیان بدست نیروهای دولتی تارومار شده‌اند . سال گذشته نیز قبیله هوتو که بزرگترین قبیله بروندی است علیه قبله کوچکتر «توتسی» دست به شورش زد و در نبرد هائی که درگرفت ۸۰ هزار نفر از افراد این قبیله قتل‌عام شدند .

سازمان اوقاف

درمسجد فاطمیه (وحیدیه ، کوی تسلیحات) کتابخانه‌ای ایجاد شده است تا مورد استفاده همگان بخصوص جوانان قرار گیرد . هرگونه کمک به این کتابخانه ولو بصورت اهدای یکجلدکتاب، موجب‌توسعه معارف‌اسلامی و تقویت مبانی دینی و مذهبی نوباوگان‌کشور خواهدبود.

آ ـ ۱۱۵۶۸

کود پاکتی حیوانی
۴۰ کیلو و ۵ کیلوئی با قیمت ارزان
خیابان سیروس روبروی باربری شمال گرگان
تلفن ۳۵۳۱۱۰

THE IMPERIAL GOVERNMENT OF IRAN
Ministry of Water & Power
IRAN POWER GENERATION & TRANSMISSION COMPANY (TAVANIR)

THE Iran Power Generation & Transmission Company (TAVANIR) intends to invite tenders for designing, manufacturing, testing, transporting, erection on foundations by others, and commissioning power transformers for three Substations for the Iran Power Generation & Transmission Company (TAVANIR).

The purchase will be financed through the International Bank for Reconstruction and Development (IBRD), and tendering will be restricted to member countries of the bank and Switzerland.

The tenders will include the following transformers:

1) Furnish four (4) 230/66 – 20 KV delta tertiary, 50 Hz, 30/40/50 MVA, self cooled with two steps of forced cooling 3 phase autotransformers with plus or minus 10 per cent on load tap changers and install two (2) at Kazeroon and two (2) at Borazjan substations.

2) Furnish and install at Shiraz two (2) 230/66 – 20 KV Delta Tertiar, 50 Hz, 48/64/80 MVA, self cooled with two steps of forced cooling, 3 phase autotransformers with plus or minus 10 per cent on load tap changers, rated for operation above 1,500 meters elevation.

3) Furnish and install at Borazjan Substation two (2) 66/20 KV, Delta/Wye, 50 Hz, 12/16/20 MVA, self cooled with two steps of forced cooling, 3 phase outdoor power transformers with plus or minus 10 per cent on load tap changers.

Tenders will be required to provide documentation with their proposals that they regularly manufacture transformers of the types specified and have designed, manufactured and have had in satisfactory commercial operation for a period of not less than five (5) years prior to submission of bid, ten or more similarly rated three phase transformers of similar voltages.

Contract Documents 2-2-6/GSP/T, Gachsaran-Shiraz Transmission Line Project — Transformers are expected to be ready from May 15, 1973. Opening of tenders is scheduled for August 11, 1973. Copies of the Contract Documents will be available to prospective bidders without charge. Please send letters of request for contract documents to Iran Power Generation & Transmission Company, Khiaban Iran-Novin, Opposite The Main Gate of Hotel Inter-Continental, Sherkat TAVANIR, Tehran, Iran.

**ورزشی**

### مسابقات مقدماتی جام جهانی

# دیدار ایران و استرالیا به پائیز موکول میشود؟

* مسابقات گروه «آ» کشور های‌آسیائی از فردا درکره جنوبی آغاز میشود .
* اسرائیل و کره جنوبی رقبای سرسخت گروه«آ» منتظر دیدار با ایران یا استرالیا هستند
* مربی تیم استرالیا پس‌از پیروزی ایران بر کویت با عجله تهران را به سوی کشورش ترک کرد !

وقتی اکبر کارگرجم در دقیقه ۸۵ در مسابقه باسوریه درمیان شگفتی همگان‌دروازه سوریه‌را بطور عجیبی باز کرد، پایه‌های پیروزی ایران درگروه ب ۲شکل گرفت و زمانی که ایران در دیدار روزجمعه‌گذشته دربرابر کره شمالی سرفراز زمین راترک گفت استحکام‌بیشتری درموقعیت ایران بوجود آمد و آنگاه که سوریه در دیدار دوم خود در برابر کره شمالی به‌وضع‌فجیعی شکست خورد،ایران، استرالیا رابه‌عنوان حریف آینده درمقابل خود دید .

اینک ایران با پشت سر گذاردن مشکلات زیادی که در این راه داشت ودر شرایطی‌که خیلی کم انتظار میرفت ، تیم فوتبال ایران بتواند ، برگزیده گروه ب ۲ باشد، بااستفاده از موقعیت‌های مطلوب و نیزفرصت هائی که کمتر نصیب دیگرتیمها شد، افکار همه‌را متوجه‌استرالیا ساخت و اکنون ایران دراندیشه مقابله و پیروزی براسترالیا ، نماینده گروه ب۱ است‌که‌بتواند به پیشروی‌های خود ادامه‌دهد.

در جریان مسابقه‌های مقدماتی گروه ب ۲ ، مربی تیم ملی استرالیا به تهران آمد تا باروش های تکنیکی و نیز ویژگی‌های فردی و جمعی حریف آینده خود آشنائی یابد .

«ری‌اسکیت» مربی تیم‌استرالیا، خیلی زود، یعنی وقتی سوریه در برابر کره شمالی و کویت‌در برابرایران‌از پای درآمدند و دیگر انتخاب ایران‌هیچ شبهه‌ای را نمی‌پذیرفت، ایران را ترک کرد و با اندوخته‌هائی‌ازفوتبال ایران، به استرالیا رفت تا تیم خود رابا‌آنچه که‌برای پیروزی برایران لازم است آشنا سازد.

آنچه مسلم است ، اینک‌ایران و استرالیا، به سختی خواهند کوشید تاهرچه آماده‌تررودررو هم قرار گیرند و هرکدام برای پیروزی برحریف و انتخاب از گروه ب آخرین تلاش خود را خواهند کرد .

مسئله زمان و فرصت برای هر دو تیم اساس کار است. ایران از این‌زمان برای ترمیم تیم‌خود استفاده خواهد کرد واسترالیا به‌دنبال فرصت‌هائی است که‌به کمک مربی تیم ملی خود راه نفوذ برتیم ایران را موردمطالعه قرار دهد .

هنوز تاریخ دو دیدار رفت و برگشت ایران واسترالیا مشخص نشده است و احتمال میرود این‌دو مسابقه که پیروزی هر یک از دو حریف تنها گذرنامه‌ای برای مقابله باسرگروه‌دیگرمنطقه‌آسیا اقیانوسیه خواهد بود، در فصل پائیزصورت گیرد.

در این فرصت که برای هر دو تیم گرانبها است، خیلی کار هامی توان کرد. ایران در نظر دارداز این فرصت در دو مورد استفاده کند. نخست اینکه بزرگانی چون صفر ایرانپاک ، مجید حلوائی ، کاروحق‌وردیان‌راکه اینک مصدوم‌مند و نمیتوانند بازی کنند، باتوجه به فرصت و بهبودی آنها، در آینده به خدمت تیم ملی درآورند و دوم اینکه در این زمان کافی ،بازیگران شهرستانی‌راموردمطالعه قراردهند واز میان عده زیادی از آنها،تنی چند را به تهران دعوت و بتمرین آنها بپردازند.

باتوجه به اینکه ایران در این دوره‌از مسابقه ها، هرگز نتوانست حتی در دو مسابقه از بازیگران مشابهی استفاده نماید و در تمام مسابقه ها، با آرایش متفاوتی به میدان آمد و هرگز چهره ثابتی نداشت، این فرصت برای ایران فوق‌العاده گرانبها خواهد بود.
همانطورکه اشاره شد، برگزیده گروه ب، راه دشوارتری در پیش دارد و باید در پایان دور مقدماتی به دیدار سر گروه (آ) برود.

مسابقه های مقدماتی گروه (آ) باشرکت ۸ تیم از فردا در سئول پایتخت کره جنوبی آغاز میشود. در این مسابقه‌ها تیم های‌اسرائیل، کره جنوبی، تایلند ، برمه، ژاپن ، هنگکنگ، مالزی و ویتنام جنوبی شرکت دارند.

تیم ملی فوتبال اسرائیل دیروز زیریک‌پوشش‌محافظتی سخت‌افراد پلیس سئول وارد این کشور شدو بیک هتل‌گمنام رفت.

همراه بااین‌تیم سه روزنامه‌نگار اسرائیلی‌نیز به کره جنوبی آمده‌اند که درمکان های جداگانه از تیم اسرائیل جای داده شده‌اند.

قرار است در نخستین روز مسابقات‌تیم‌ملی اسرائیل با تیم‌ژاپن روبرو شود. دیدار دوتیم برای مشخص شدن گروه های مسابقه انجام میشود.

بگمان بسیاری از کارشناسان فوتبال رقابت اصلی در مسابقات مقدماتی گروه الف کشور های آسیائی در روز ۷ خردادماه بین اسرائیل و کره جنوبی درخواهد گرفت و هریک از این دو تیم که برنده‌شوند بدیدار استرالیایاایران خواهند رفت.

دردوره‌قبلی مسابقات جام‌جهانی اسرائیل بانتیجه ۱ـ۲ در مجموع امتیازات استرالیا را شکست داد وتوانست در مرحله نهائی جام جهانی در مکزیکوسیتی حضورپیدا کند.

## پنجاه هزار آکروبات‌باز

برای اولین بار بعد از انقلاب فرهنگی . آکروبات های سیرک شانگهای در اروپای غربی در کاخ ورزش پاریس از روز دهم مه ۱۹۷۳ شروع به نمایش کردند.

امروزه پنجاه هزار آکروبات باز در سراسر کشور چین تحت تعلیم و کار آموزی قرار گرفته‌اند سیرک شانگهای به عنوان «هنر آکروباسی» که تاریخ آن به زمان های قدیم چین می رسد شناخته شده است.

عکس : از خبرگزاری فرانسه

## سخنرانی در بیمارستان جهانشاه صالح

روز چهارشنبه ۲۶ اردیبهشت ماه ساعت ۱۱ صبح در آمفی تئاتر بیمارستان جهانشاه صالح آقای دکتر علی حدیدی درباره تعیین محل جفت بوسیله اولتراسوند سخنرانی خواهند کرد .
از کلیه علاقمندان برای شرکت در این جلسه دعوت بعمل می‌آید .

رئیس‌دانشکده‌پزشکی . دکتر پیرنیا

۱۱۳۳۸ـ۱

## مسابقات بسکتبال جام کشورهای اروپائی

### یونان ، ترکیه ، آلمان غربی ، اسرائیل،آلمان شرقی و فرانسه در مرحله‌نهائی

مسابقه‌های مقدماتی بسکتبال جام کشورهای اروپائی که در دو منطقه انجام میشود پایان یافت و ٦ تیم وارد دورنیمه‌یک چهارم نهائی شدند.

در گروه «آ» که در ژومباتلی مجارستان برگزار گردید، یونان باشکست تیم ترکیه در رده‌نخست قرار گرفت و تیمهای ترکیه وآلمان فدرال بابه‌دست آوردن رده‌های دوم و سوم، ۳ تیمی هستند که از گروه خود به‌دور بعد راه می‌یابند.

در گروه (ب) ، ضمن مسابقه‌هائی که در وین پایتخت‌اتریش انجام شد، اسرائیل به عنوان سرگروه تعیین گردید و دوتیم دیگر که از این گروه وارد دور یک چهارم نهائی شدند فرانسه وآلمان شرقی میباشند.

٦تیم ، یونان ، ترکیه ، آلمان فدرال ، اسرائیل ، فرانسه وجمهوری دموکراتیک آلمان که به‌دور یک چهارم نهائی راه یافته‌اند ، امشب‌مسابقه‌های خود را آغازخواهند کرد که در پایان ٤ تیم به مرحله نیمه نهائی میرسد.

نتایج به‌دست آمده در آخرین مسابقات مقدماتی گروه «آ» باین شرح است :

یونان ۸٤ ترکیه ۸۱
آلمان غربی ۹۵ انگلستان ۸۸
فنلاند ۸٤ پرتقال ۷٦
بلژیک ۸۹ مجارستان ۸۱

## دیدار لیدز یونایتد ومیلان آ. ث

### در چهارچوب مسابقات جام جامداران‌اروپا

تیم‌های فوتبال لیدز یونایتد انگلستان وآث میلان از ایتالیابعد ازظهر فردا مرحله نهائی مسابقات جام جام‌داران باشگاههای اروپا را در شهر سالونیکا دریونان برگزار میکنند.

هردوتیم دیشب وارد سالونیکا شدند وصبح امروز به آخرین تمرین قبل از مسابقه دست زدند.

دیدار دوتیم در استادیوم ٤٥ هزار نفری «کافتات زوگلو» انجام میشود که تمام بلیط‌های آن به فروش رفته است.

مربی تیم لیدز یونایتد درگفتگوئی با خبرنگاران گفت :

باوجود آنکه «بیلی‌برمنر» و «آلن کلارک» بدلایل انضباطی‌نمیتوانند در مسابقه حضور داشته باشند ، ما براحتی آث میلان را بزانو در خواهیم آورد.

وی افزود اگر نتیجه مساوی از این دیدار بدست‌آید ،«کلارک» و«برمنر» میتوانند در دیداربرگشت که روز جمعه انجام میشود در بازی حضور پیدا کنند.

بازیکنان میلان‌آث نیز درفرودگاه به خبرنگاران گفته‌اند که براحتی در دیدار فردا پیروز میشوند.

## مسابقه تنیس روی میز در دانشگاه پهلوی

تیم تنیس روی میز پسران مدرسه عالی بیمه تهران با نتیجه ٦بر۲ تیم تنیس روی‌میز پسران دانشگاه پهلوی شیرازرا شکست داد .

دانشجویان این مدرسه که بنابدعوت دانشگاه پهلوی در یک تورورزشی شرکت کرده بودند در مسابقه دیگری که‌در قسمت دختران برگزار شد با نتیجه ۳برصفر مغلوب دختران پینگ‌پنگ باز دانشگاه پهلوی شدند.

## تونی موندین

### قهرمان مشتزنی فرانسه را ناک‌اوت کرد !

«تونی‌موندین» قهرمان میان وزن مشت‌زنی استرالیا «ماکس کوهن» قهرمان همین‌وزن فرانسه را در دور چهارم مسابقه ناک اوت کرد.

هنوز یکدقیقه از آغاز دورچهارم نگذشته بود که ضربه راست «موندین»به صورت «کوهن»اصابت کرد و وی تلوتلوخوران بگوشه رینگ افتاد . «موندین» نیز از خوشحالی بهوا پرید.

مربی «موندین»به خبرنگاران‌گفت «موندین» تکنیک فوق‌العاده‌ای را بمعرض نمایش گذارد و پیروزشد.

«موندین» که در ٤۲ نبرد تنها دوباربازنده شده است،پس‌ازپایان مسابقه ادعا کرد که «مونزون» قهرمان میان وزن جهان را نیز شکست خواهد داد . قرار است «مونزون» و «گریفیث» مشت زن سیاهپوست آمریکائی روزشنبه ۱۲ خرداد ماه در مونت‌کارلو رویاروی یکدیگر قرار گیرند.


تلویزیون
بلر
جام‌جهان‌نما

گروه‌شرکتهای‌تولیدی وواردانی ماشین‌آلات راه‌سازی وساختمانی
ارکان ماشین.وزنه
ماشین رول.رولر
خیابان‌آیزنهاور ـ مقابل دانشگاه آریامهر شماره ٦۲۸ و ٦٤٦
تلفن : ۹۵۹۰۷۸ ـ ۹٦۲٤۵۹ ـ ۹۵۲۸۹۹ـ۹۵۹۰۰۲ـ۹۵۸۵۵۵

LIEBHERR
تاورکرین ـ بچینگ پلانت ـ تراک‌میکسر
لیبهر
نماینده انحصاری : ارکان ماشین ـ وزنه

میدان‌فردوسی تلفن ۱۳ـ۸۳۸٦۱۱ و ۳۳ـ۸۲٤۰۳۰
انواع پارچه‌های پرده‌ای ـ کف‌پوش ـ ریتس تایل ـ موکت وانواع کاغذ دیواری از بزرگترین کارخانجات اروپائی ومجموعه‌ای از تزئینات داخلی (باطرح ونظارت مهندسین مجرب مجانا) فروش اجناس اختصاصی وپارچه های خارجی در طبقه دوم باتخفیف مخصوص

تلفن‌های جدید
شرکتهای هورموویت
شیمی‌مدرن وفارماویت
٦٦۱۱۵٦ ـ ٦٦۲۰۲۱
٦٦۱۱۷۲

شرکت تراک راه
سازنده ونماینده انواع ماشین آلات ساختمانی وراه سازی
دفتر مرکزی : خیابان تخت طاوس غرب چهار راه فرح شماره ۱۰٤ تلفن ـ ۸٤۸۰٦۰ ـ ۸٤٤۰۸۰ صندوق پستی ۱۵۸۵ـ۱۱ تلگرافی تراکراه‌کمپ

جرثقیل هیدرولیکی پتی بن
ساخت آمریکا
از۵تا۹۰تن
مدلهای
۱۵ ـ ۲۵
و ۷۵ تنی
موجود است

شرکت سهامی تولیما
تهران‌خیابان آیزنهاور مقابل وزارت‌کار تلفن ۹۵٤٤٦۰

جمعه همین هفته
در انجمن دوشیزگان و بانوان
ساعت ۱۰ صبح
فیلم جالب و تماشائی
صمدوسامی ـ لیلاولیلی
باشرکت ـ پرویز صیاد
و شهناز تهرانی
همراه با برنامه هنری هنرمندان محبوب
ایرج مهدیان وجهانگیر
مهمان هفته:شهناز تهرانی
برای تهیه بلیط به انجمن دوشیزگان و بانوان بهارشمالی نبش خیابان نامجو شماره ۲۵٦
تلفن ۸۲٤۸۳۱
مراجعه فرمائید

تعطیلات تابستانی خودرا به ایرانین اکسپرس بسپارید

| نام تور | مسیر | مدت | تاریخهای حرکت | قیمت |
|---|---|---|---|---|
| گردش تابستانی : | دیدار از نیس ، بارسلون ، ژنو ، پاریس ، لندن ، آمستردام هامبورک ، رم ، ناپل،کاپری ، سورنتو | ۲۹ روز | ۱٦ خرداد ، ٦ تیر ۲۷تیر ۱۷ مرداد | ۷۷۰۰۰ ریال |
| گردش درپنج شهر اروپا | دیدار از بارسلون ، لندن ، آمستردام ، هامبورک وین | ۳۰ روز | ۳۰ خرداد ، ۲۰ تیر ۱۰ مرداد | ۷٦۰۰۰ ریال |
| برنامه‌مخصوص‌اروپا | دیدار از وین ، آمستردام ، لندن ، پاریس ، ژنو رم،ناپل، کاپری ، سورنتو ، آتن ، تل‌آویو | ۳۰ روز | ۱٦ تیر ، ۱۱مرداد | ۷۷۰۰۰ ریال |
| گردش درشمال و جنوب اروپا | دیدار از نیس ، بارسلون ، ژنو ، پاریس ، لندن آمستردام اسلو ، استکهلم ، کپنهاک ، هامبورک مونیخ ، وین ، رم ، بیروت | ٤۵ روز | ۱۵ تیر ، ۵ مرداد | ۹۸۰۰۰ ریال |
| تورابتکاری وانحصاری ایرانین اکسپرس. چهارهفته، چهارشهر | دیدار از هامبورک ، لندن ، پاریس ، رم | ۳۰ روز | ۱ و ۱۵ و ۲۹ تیر ۱۲ و ۲٦ مرداد ۹ شهریور | ۷٦۰۰۰ ریال |

قیمتهای بالا شامل بلیط هواپیما های جت ، اقامت در هتلهای درجه یك ، صبحانه‌و ناهار در تمام مدت مسافرت،گردشها و انتقالات ، ورودیه ها و عوارض فرودگاهها و بهترین راهنما های فارسی زبان میباشد
تمام قیمتها قابل پرداخت به اقساط ۲٤ ماهه است
خیابان ویلا ـ شماره ٦ تلفن های ٤۹ ـ ۸۳٤۰٤٦ شعبه شماره۱:ساختمان سامان ـ بلوار الیزابت٦۲۹٤۸۲ـ٦۲۹۳۸٦
مسافرتهای دسته جمعی ایرانین اکسپرس شایسته شخصیت شماست

از فرداصبح در بهترین گروه‌سینمائی
نیاگارا ـ اروپا ـ میامی ـ الوند
کیهان ـ گلدیس ـ مارلیک
ارانوس ـ سیلوانا و...
سیلورسیتی (قلهك)

باشرکت فرنگیس فروهر ـ احمد معینی پخش از سازمان سینمائی هلن
فیلمبردار : قاسمی کیان
همزمان با تهران در شهرستانهای :
★ اصفهان (چهارباغ ـ مایاك ـ مهتاب) ★ آبادان (شیرین ـ کیهان ـ خورشید) ★ گرگان (امپایر) ★ رضائیه (کریستال) ★ مشهد (فردوسی ـ هما) ★ اهواز (دنیا) ★ رشت (کوروش) ★ قزوین (خیام) ★ تبریز (متروپل ـ دیانا) ★ شیراز (پرسپولیس ـ کاپری) ★ کرمانشاه (مهتاب) ★ همدان (تاج)

خودرا برای تماشای پرحادثه ترین ماجرای جنائی قرن آماده کنید .
از فرداصبح در سینما های مراد ـ سهیلا

همزمان با کشور های درجه اول جهان ، باردیگر وسترن پرشکوه وفراموش نشدنی‌سینمای آمریکا برپرده سینما میدرخشد .
از صبح پنجشنبه فقط در
سینما پارامونت
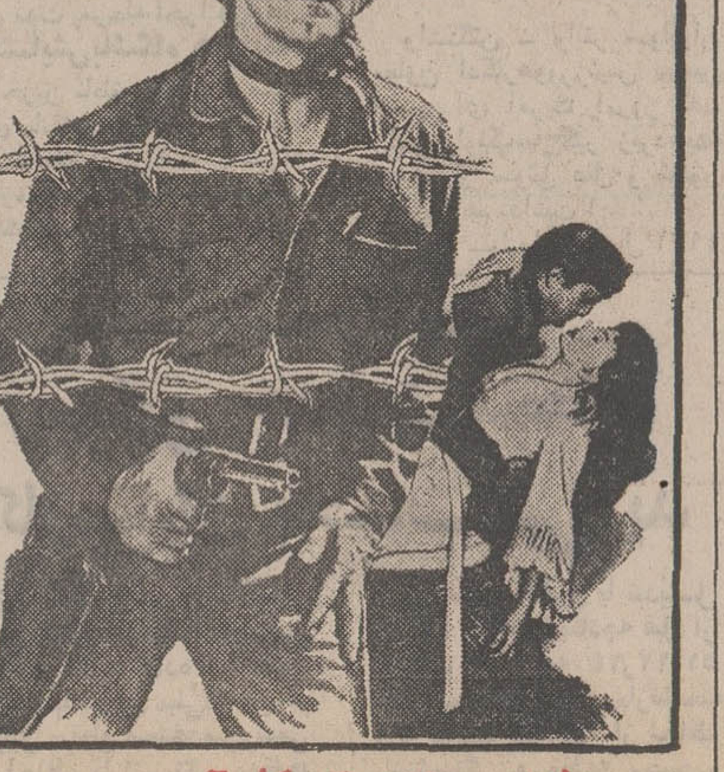

باشرکت : جین کرین ، کلر ترپور
بکارگردانی : کینگ ویدور . محصول کمپانی یونیورسال
گیشه سینما پارامونت همه روزه بلیط رزرو میکند

از صبح پنجشنبه در گروه سینمائی
سانترال ـ رویال ـ گلدن سیتی ـ متروپل
از کسانیکه ناراحتی قلبی یا اعصاب ضعیف دارند تقاضا میشود از تماشای این اثر وحشت‌انگیز خودداری نمایند .

تماشای این فیلم برای اشخاص کمتر از ۱۸ سال ممنوع است

## پیام شاهنشاه

### بمناسبت اولین کنگره مهندسی شیمی ایران

شاهنشاه آریامهر بمناسبت تشکیل اولین کنگره مهندسی شیمی ایران، دردانشگاه‌پهلوی، پیامی فرستادند.

متن پیام شاهنشاه آریامهر از این قرار است:

تشکیل نخستین‌کنگره بین‌المللی مهندسی شیمی ایران که بمنظور مبادله اطلاعات در باره مسائل گوناگون مهندسی شیمی ، نفت و پتروشیمی ، کنترل آلودگی محیط پدیده های انتقال ترمودینامیک ، مهندسی بیوشیمی و کنترل دستگاه های شیمیایی به ابتکار دانشگاه پهلوی در شیراز برگزار می شود موجب خوشوقتی‌ماست، و انتظار داریم مذاکرات و تبادل نظر های این کنگره نتایج مفید و موثری در این رشته‌ها دربرداشته باشد.

در حال‌حاضر ، مسائل مربوط به نفت و مواد شیمیایی ، چه از نظر اقتصادی و صنعتی و چه از لحاظ اجتماعی و بهداشتی‌بصورت بهبود محیط زیست‌حائزاهمیتی‌روز افزون‌است وایجاد مجتمع‌های‌عظیم شیمیایی در سراسر جهان، تسریع در این مطالعات را الزامی‌ساخته است. توجه‌بدین‌ضرورت بخصوص برای کشور ما که هم اکنون در‌آن برنامه های وسیعی در زمینه های متنوع تولید و تصفیه مواد نفتی و صنایع پتروشیمی و گاز در دست اجراست‌و منظما بر تعدادپالایشگاه هاومجتمع های شیمیایی و صنایع مختلف دیگر افزوده میشود اهمیت خاص دارد.

هم‌اکنون واحد پتروشیمی بندر شاهپوریکی از بزرگترین واحدهای شیمیایی کشور است که همراه با صنایع سیمان، قند، کاغذ، رنگ و دیگرصنایع‌شیمیایی‌نه‌تنها احتیاجات داخلی را تامین میکند، بلکه‌سالانه نیزارقام قابل ملاحظه‌ای از بعضی از این محصولات صادر میشود ازطرف‌دیگر تذکر این نکته‌ضروری است که تحول عمیقی که اخیرادر اداره صنعت نفت ایران حاصل شده، طبعا مسئولیتهای سنگین‌تری رادر این زمینه برعهده مهندسان شیمی و نفت قرار داده است.

انتظار داریم در کنگره حاضرضمن مسائل مورد بحث موضوع مهم تعلیم وتربیت کادر مهندسی شیمی که برای توسعه فعالیتهای صنایع نفت‌پتروشیمی‌و صنایع‌شیمیایی اهمیت اساسی داردموردتوجه قرارگیرد . امید است راهنمائیهای دانشمندان عضواین گروه نه تنها درپیشبرد امور اقتصادی وصنعتی کشور مامفیدواقع گردد ،بلکه از نظر بین‌المللی نیز ثمربخش باشد.

توفیق دانشگاه پهلوی وکلیه دانشمندان‌عضواین گروه رادر کارمهم ومفیدی که بعهده‌دارند خواستاریم.

# ترمیم فوق العاده شغل دبیران و آموزگاران

امروز کسب اطلاع شد که ازطرف‌وزارت‌آموزش و پرورش بخشنامه‌ای باین شرح بـرای ادارات‌آموزش و پرورش‌کشور ارسال شده است :

«برای ترمیم فوق‌العاده شغل کادرآموزشی که براثر افزایش ناشی از تغییر ضریب ، مبلغی از آن‌کسر شده است اقداماتی در جریان است که تصویبنامه هیات وزیران در مورد فوق ـ العاده‌شغل پستهای آموزشی با اشکال مواجه نشود ، نحوه اقدام ، پس از وصول پاسخ سازمان‌اموراداری واستخدامی ابلاغ خواهد شد .»

چندی پیش برای کادرآموزشی فوق‌العاده شغل در نظر گرفته شدکه در مورد آموزگاران۱۸۰ تومان ، دبیران ۲٤۰ تومان و بازرسان تعلیماتی ۵۵۰ تومان است . با تغییر ضریب اشل ، اصل‌حقوق اضافه میشود ،ولی به همین نسبت از مزایا کسر میگردد و آموزشی ها معتقدند مزایایی که افزایش ضریب‌اشل باید از آن کسر شود ، «فوق‌ـ العاده‌شغل» نیست ، بلکه‌اضافه کار و پاداش مستمر است که طبقه آموزشی از آن برخوردار نیستند و برای روشن شدن همین امر ، مکاتبه‌ای که در بخشنامه به آن اشاره شده بعمل آمده است .

## بازدید سرکار علیه خانم دیبا

ساعت ده و نیم بامداد امروز سرکار علیه خانم فریده دیبا باتفاق عده‌ای از اعضای سازمان داوطلبان جمعیت شیرو خورشید سرخ ایران از بیمارستان توان بخشی شفا یحیائیان دیدن کردند . بانوان عضو سازمان داوطلبان شیروخورشیدسرخ ایران‌کتابخانه این بیمارستان را اداره میکنند .

بیمارستان شفا یحیائیان یکی‌ازمجهزترین مراکز توان بخشی است .

در عکس سرکار علیه بانو فریده دیبا هنگام بازدید از یکی از کارگاههای آموزش حرفه‌ای توان‌بخشی‌شفایحیائیان دیده میشوند .

خانم مسعودی و آقای دکتر شیخ‌الاسلامی زاده مدیر عامل انجمن توان بخشی نیز حضور دارند .

## اتاق اصناف وام میدهد

اتاق اصناف بزرگترین صندوق تعاونی ایران را تشکیل داد . این‌صندوق متجاوز ازچند صد میلیون تومان سرمایه دارد و بیست و یک نفر از روحانیون، معتمدان بازار واصناف تهران، بازرگانان، صاحبان صنایع و افراد نیکوکار تهران به سمت هیئت امنای این صندوق‌انتخاب شده‌اند .

اتاق اصناف اعلام داشت که صندوق تعاون اتاق بزرگترین خدمات را بـه جامعه اصناف خواهد کردوباپرداخت وامهای بدون بهره ودراز مـدت به پیشه‌ورانی‌که‌درتمام‌مواردصنفی، خانوادگی ، اجتماعی ، بیاری نیازمند می‌شوند، کمک خواهد کرد .

اصناف تهران تاکنون‌ازچنین امکاناتی برخوردار نبوده‌اند و کم و بیش در این قبیل موارد معتمدان و معمرین صنفی خود راسا و بطور فردی‌عمل‌میکردند.

اتاق اصناف اعلام داشت‌که بعد از ظهر امروز سی نفر از معتمدان تهران را برای تعیین هیئت امنای این‌صندوق دعوت به‌شرکت در جلسه کرده است.

صندوق تعاون اصناف بیش از دویست هزار نفر پیشه‌وران تهران رابعضویت خواهدپذیرفت وباین صندوق ازجانب شرکتها وصاحبان صنایع و دولت و سرمایه‌داران سرمایه و اعتبار اهداء می‌شود .

در جلسه امروز مجلس شورایملی

## به‌بازار مشترک اخطار شد

ساعت ۹ بامداد امروز جلسه علنی مجلس شورایملی‌بریاست دکتر جواد سعید (نایب رئیس) تشکیل شد .

★ **میانی دوستی**

نطق هـای قبل از دستور شروع‌شد و آقای مهندس حاج حسن صائبی نماینده مـردم ملایر ضمن اشاره به سفررسمی ریاست‌جمهوری‌اسلامی پاکستان حضرت ذوالفقارعلی بوتو و بانو به ایران و وجود روابط بسیار حسنه و صمیمانه بین دولت دوست و برادر ، ایـران وپاکستان‌اظهارداشت: احساسات صمیمانه و قلبی طبقات مختلف مردم ایران نسبت بـه رهبر عالیقدر ملت مسلمان پاکستان نشان داد که روابط دوستانـه و صمیمانه ایران و پاکستـان بینهایت بهم نزدیک وجدانشدنی است و در قلب هرایرانی‌آرزوی بهروزی و بهزیستی و سعـادت ملت مسلمان پاکستان مـوج میزند .

★ **توجه‌به‌معنویات**

آقای مهندس حاج حسن صائبی در پایان سخنان خود درباره لزوم توجه بیشتراجتماع مترقی ایران به معنویات مطالبی بیان داشت و افزود توجه‌خاص شاهنشاه اسلامپناه در تعظیم شعائر مذهبی و توسعه وترویج دین مبین اسلام سرمشق بسیار ارزنده‌ای برای اجتماع مترقـی ایران است که باید هریک از افراد آن بسهم خود به‌معنویات و حقایق دین مقدس اسلام‌توجه داشته وبه پیروی از تعالیم‌عالیه آن فرزندان خویش را به نوعی پرورش دهند که فرا گرفتن‌علوم امروزی و ظواهر تمدن آنانرا از انجام وظایف دینی باز ندارد تا بتوانند در آینده افراد معتقد وبا ایمانی برای جامعه مترقی ایران باشند .

★ **حق شناسی روستائیان**

دومین ناطق آقای عزیزمرادی نماینده مهاباد درباره روز تعاون صحبت کرد و اظهار داشت :

شرکتهای تعاونی روستائی که از برکت انقلاب شاه وملت توانسته‌اند از این طریـق گام های موثر و ارزنده‌ای در راه تامین رفاه و آسایش کشور و کمک به رشد اقتصادی آنـان بردارند افتخار دارند کـه در چنین روز پاک ترین وبی‌آلایش ترین احساسات قلبی خود را به پیشگاه‌باعظمت شاهنشاه‌آریامهر تقدیم نماید .

★ **اگر توجه نکنند**

آقای محمود طلوعی نماینده عضو گروه پارلمانی اکثریت در سخنان پیش از دستور خود ابتدا به مسافرت رئیس‌جمهوری پاکستان و فرمایشات شاهنشاه آریامهر اشاره کـرد و گفت بیانـات شاهنشاه یکبـار دیگر سیاست‌قاطع‌ایران و نقش تعیین کننده‌ی کشور ما در سیـاست خاورمیانه (حوزه خلیج فارس و اقیانوس هند) را روشن ساخت.

ناطق سپس مسافرت آقای نخست وزیر به‌لهستان وروابط ایران و بازار مشترک اروپا را مورد بحث قرار داد و ضمن ذکر ارقام و اعدادی از عـدم تعادل‌روزافزون مبادلات‌بازرگانی ایران و بازار مشترک اروپـا یادآوری نمود کـه اگر کشور های بازار مشترک به تقاضای حقه‌ایران توجه‌نکنند وتسهیلات و امتیازاتی برای صادرات‌ایران قائل نشوند ، ایران نیز متقابلا برای تهیه کالا های مورد نیاز خود بکشور های دیگر از جمله ممالک اروپای شرقی روی‌خواهد آورد .

★ **روز تعاون**

چهارمین ناطق آقای سعیـد وزیری نیز درباره روز تعاون صحبت کرد و اظهار داشت مسئله تعاون‌یک‌دکترین اجتماعی و نمونه بارزی از همکاری است و باید در این مجلس از حمایت مستمر شاهنشاه در مـورد استقرار نظام تعاونی صمیمانه تجلیل کرد .

ناطق گفت قوانینی که برای بهبود وضع کشاورزی کشـور از تصویب مجلس گذشته است باید به بهترین وجه و درسریع ترین مدت بمرحله اجرا درآید.

★ **گشایش‌باشگاه هواپیمائی**

آخرین ناطق پیش از دستور آقای بابائی پس از اشاره بـه سفر شاهنشاه آریامهر به‌شیراز درباره گشایش‌باشگاه هواپیمائی شاهنشاهـی در شیرازگزارشی به مجلس داد و از نخستیـن شورای حزب ایران نوین در کرمان سخن گفت .

سپس مجلس وارد دستـور شد و چند لایحه دولت را مورد بررسی و تصویب قرار داد .

## برنامه‌های آموزشی داوطلبان لژیـون خدمتگزاران بشر

### مورد بازدید وزیر دربار شاهنشاهی قرارگرفت

دیروز آقای علم وزیر دربـار شاهنشاهی وآقای دکترفرهنگ مهر رئیس دانشگاه پهلوی از برنامه های آموزشی سومیـن دوره‌داوطلبان‌لژیون‌خدمتگزاران بشر در مرکز آموزش‌وعملیات عمران ملی دانشگاه واقـع در نزدیکی مرودشت دیدن کردند.

داوطلبان بین‌المللی لژیون در بازدید وزیر دربار ، بـزبـان فارسی از اینکه چنین خدمتی را پذیرفته‌اند اظهار رضایت کردند .

این دوره با همکاری دانشگاه پهلوی بمدت هشت هفته‌ادامـه خواهـد داشت در ایـن بـرنامه‌هـا داوطلبان بین‌المللی علاوه برآموختن زبان فارسی باپیشرفتهای‌عمرانی‌وخصوصیات تمدن ـ فرهنگ و تاریخ ایران آشنا میشوند .

این داوطلبان از کشور های اردن‌ـ هندوستان ـ ژاپن ـ آمریکا ـ شیلی ـ هلند ـ پاکستان ـ ایرلند ـ سوئیس‌ـ فیلیپین و ایتالیا برای یک دوره خدمت دو ساله به ایران آمده‌اند و پس از پایان‌دوره آموزشی در طرحهای مختلف خدمت خواهند کرد . برنامه لژیون خدمتگزاران بشر که‌از دو سال پیش به ابتکار و بر اسـاس پیشنهـاد شاهنشاه آریامهر به وجود آمده است تاکنون در سطح بین‌المللی در بیش از یکصد کشور جهـان مبادلاتی انجام داده است و درسطح ملی نیز بیش ازیکصد هزار نفر داوطلب به نـدای انسان دوستانه شاهنشاه پاسخ گفتند و عضویت لژیون را پذیرفته‌اندکه هم اکنون درطرح های ملی در سراسر کشور خدمت میکنند .

## ۴۲ هزار تقاضا برای کنکور سراسری

★ **فتوکپی های ارسالی از شهرستانها غالبا خوانانیست**

با اینکه ٦ روز به مهلت ثبت‌نام باقی‌مانده‌است ، تاکنون ٤٢ هزار تقاضا برای شرکت در کنکور سراسری به دفتر آزمون‌شناسی‌وزارت علوم‌رسیده است .

یک مقام آزمون شناسی‌امروز گفت : بعضی از فتوکپی ها تولید اشکال کرده است ،زیرا خوانا نیست و این فتوکپی ها غالبا از شهرستان ها ارسال می شود و ما ناچاریم درباره تجدید فتوکپی با متقاضی چه با نامه و چه تلگرافی تماس برقرار کنیم و توصیه می کنیم کسانی‌که‌هنوز تقاضانامه‌ارسال نداشته‌اند فتوکپی های خوانا بفرستند .

وی افزود : ضمن تماس با وزیر آموزش‌و پرورش موافقت وی جلب شد تا به مدارس دستور داده شود گواهی‌نامه های منطقه‌ای راطبق‌فرم مندرج در صفحه ۱۳دفترچه راهنمائی کنکور تکمیل و ارسال دارند .

## خبرهای کوتاه

### شرفیابی نایب نخست وزیر رومانی

قبل‌ازظهر امروز شاهنشاه آریامهر «یان‌پاتسون» نـایب نخست وزیر رومانی را در کاخ‌نیاوران بحضورپذیرفتند.

در این شرفیابی آقـای هوشنگ انصاری وزیراقتصاد و «الکساندرو بوآبا» سفیر رومانی در دربار شاهنشاهی نیز حضور داشتند .

### دستور نظام پزشکی درباره نسخه

سازمان نظام پزشکی بـه کلیه‌داروخانه ها اخطار کرد درصورتیکه نسخه پزشکی را که فاقد شماره کارت نظام پزشکی باشد بپیچند تحت تعقیب قرار خواهند گرفت و پزشکانی که از ذکر شماره کارت نظام پزشکی خود روی سرنسخه خودداری کننـد تعقیب‌انتظامی خواهند شد .

نظام پزشکی در این مورد توضیح داد این اقدام بـه منظور جلوگیری از مداخله افرادغیر مجاز در امرپزشکی صورت میگیرد.

### کنفرانس هدفهای ملی در خمین

کنفرانس بررسی هدفهای ملی و میهنی شهرستان‌خمین امروز گشایش یافت .

درمراسم‌افتتاح‌این کنفرانس آقای‌دکتر نخعی معاون‌وزارت آموزش و پرورش در منطقه مرکز(شهر تهران وشهرستان های استان مرکز) حـضور داشت و نطقی ایراد کرد .

### انتصابات‌شرکت‌مخابرات

این انتصابات در شرکت مخابرات ایران صورت گرفت: آقایان حسن حاج‌خیلی رئیس اداره کل طرحها و بررسیها ، حبیب‌الله حا جمحمدی رئیس و عضو اصلی کمیسیون معاملات‌ـ محمدولی جلالی زین‌العابدین آذرخش عضو اصلی کمیسیون معاملات ، علی زجمول معاون فنی مرکز محاسبات الکترونیک، حسن مفتی معاون کل امـور مشترکین ، کیومرث فرجاد سرپرست اداره آمار وراهنمائی ـ غلامرضاارزمخواه معاون‌اداره کل حفاظت، طاهرپورمسگرزاده سرپرست اداره امور متقاضیان تلفن تهران . و اکرم اسپهبد میرحسین‌زاده سرابی‌سرپرست امور مشترکین .

### سفر وزیر کار و امور اجتماعی

صبح امروز آقای‌مهندس امیر قاسم معینی بـرای بازدیداز موسسات کارگری وادارات کار وامور اجتماعی استان ساحلی به بندرعباس عزیمت کرد .

### نمایندگان کارگران رومانی در تهران

دیشب سه نفراردبیران اتحادیه سندیکای کارگران رومانی بدعوت سازمـان کارگران‌ایران ،وارد تهران شدند و مورد استقبال‌دبیران واعضای اصلی‌وهیئت‌اجرائی سازمان کارگران‌ایران‌قرار گرفتند

### ساختمان آپارتمان برای رانندگان تاکسی

وزارت آبادانی و مسکن طرح ایجاد ۱۵۲۵ دستگاه آپارتمان‌برای رانندگان‌تاکسی راموزد بررسی قرار داد .

این آپارتمان ها در زمینی به مساحت صد هزار متر در اراضی شرق تهران جنب بلوار (رضا پهلوی) ساختـه میشود .

سرمایه کنونی که برای این کار اختصاص داده‌شده است ۳۰ میلیون ریال است که بعدا با دریافت پیش‌قسط از رانندگان افزایش می ـ یابد .

زمینی که برای ساختن آپارتمان رانندگان تاکسی در اختیار گرفته شده است‌در خارج از محدوده قرار دارد

### صندوق تعاون وکلا

امروز اعلام شد که‌اولین جلسه صندوق تعاون کانون وکلای دادگستری در اوائل خرداد ماه سال جـاری تشکیل خواهد شد و درآن آئینامه صندوق موردبررسی قرار خواهد گرفت ، بـرای شرکت در این جلسه از وکلای‌دادگستری دعوت‌شده است .

### مدیران جرائد دراصفهان

بامداد امروز سه نفر از مدیران جرائد خراسان طبق برنامه تنظیم شده در وزارت اطلاعات به منظور بازدید از تاسیسات ذوب‌آهن‌ایران‌وارد اصفهان شدند این گروه از اصفهان به شیراز خواهند رفت و از سد داریوش کبیر و تاسیسات پتروشیمی‌دیدن خواهند کرد .

# سرنوشت هلمز چه خواهد شد؟

**بابه‌میان آمدن پای ریچاردهلمز سفیر کنونی آمریکا در تهران ورئیس سابق سازمان اطلاعاتی آمریکا «سیا» به ماجرا وجنجال «واترگیت» ، توجه محافل تهران به آنچه اینك‌پایه های حکومت و پیروزی بی سابقه جمهوریخواهان‌درانتخاب‌گذشته ریاست جمهوری آمریکا را به لرزه در آورده دو چندان گردیده است .**

هلمز بدنبال تقاضای کمیته تحقیقات سنای آمریکا برای شهادت وادای توضیح نسبت‌به اتهاماتی که به او وارد آمده پریروز رهسپار واشنگتن شد. بدنبال عزیمت هلمز اینك در محافل سیاسی واشنگتن نسبت به سرنوشت او وعقاید متفاوتی ابراز می شود . منابع‌وابسته‌به سفارت‌آمریکا در تهران طی‌٢٤ ساعت‌گذشته اظهارعقیده کردند که بنظر آنان هلمز در صدور اجازه مربوط به در اختیار گذاشتن تجهیزات و امکانات سیا بوسیله ژنرال کاشمن معاون وقت او در «سیا» به‌هوارد هانت یکی از محکومین توطئه واترگیت ازچگونگی استفاده‌از این تجهیزات و هدف آن‌اطلاع نداشته است .

کاشمن دربرابر کمیته‌سنای آمریکا شهادت داده است که دو سال قبل بدرخواست کاخ سفید و با موافقت هلمز ، سیا تجهیزات را برای کارگذاشتن در قرارگاه دموکرات ها در اختیار توطئه‌گران گذاشته است .

**دخالت سیا**

زمزمه بمیان آمدن پای هلمز وسیا به جنجال واترگیت در حقیقت از روز چهارشنبه‌گذشته آغاز شد و آن زمانی بود که جیمز شله‌زینگر ، رئیس‌سازمان جاسوسی امریکا «سیا» که‌چند روز است ، عهده‌دار پست‌دفاع این کشور گردیده ، در سنای امریکا فاش کرد که جان‌ـ الدریچمن مشاور داخلی کاخ‌ـ سفید، به‌یکی دیگر از کارکنان کاخ سفید که در یك رسوائی در لوس‌آنجلس دست داشته ، کمك کرده است . شله‌زینگر افزود که سازمان «سیا» از این جریان اطلاعی نداشت و خود الدریچمن در این زمینه با کاشمن معاون سابق سیا تماس گرفت .

وی گفت که الدریچمن در ۸ ژوئیه ۱۹۷۱ با کاشمن تماس گرفت و باو گفت که «هوارد هانت» بعنوان مشاور امنیتی کاخ سفید منصوب شده است .

«هانت» اعتراف کرده که در سپتامبر ۱۹۷۱دوواقعه‌دستبردی که‌در«بورلی‌هیلز» کالیفرنیابرای بدست آوردن پرونده روانی دانیل الزبرك صورت گرفت ، دست داشته است .

«هانت»در ۱۷ ژوئن ۱۹۷۲ در واترگیت دستگیر شد و از همان هنگام تابامروز یکی از متهمان واقعه بشمار می رود .

الدریچمن به مامورین اف.بی آی گفته است که بعد از اتفاق افتادن وقایع واترگیت بود که وی باین مطلب پی برده است. ولی یکی از معاونین الدریچمن اظهار داشته که وی قبلا از جریان مطلع بوده است . این شخص هم‌چنین مسئولیت کامل شرکت خود در واقعه واترگیت را پذیرفته است .

شله‌زینگر گفت که‌«سیا»در مقابله و رسیدگی به جریان، غفلت و مسامحه‌روا داشته‌است. وی گفت که دستور داده‌است که‌در آینده‌از درگیری سازمان «سیا» در چنین وقایعی که در ایالات‌متحده‌رخ‌میدهدجلوگیری شود . چون طبق قوانین‌ایالات متحده «سیا» حق ندارد که در مسائل داخلی دخالت کند .

شله‌زینگر گفت که کوشش برای ربودن پرونده روانی «الزبرك» ، اقدام ناپسندیده‌ای بشمار می رود و افزود که هفته گذشته از دخالت «سیا» در جریانات مربوط به‌الزبرك مطلع شده است .

هنگامی که این وقایع روی داد ، ریاست «سیا» برعهده هلمز بود .

شله‌زینگر دربرابر کمیته‌سنای آمریکا گفت که‌ارائه کمکهای تکنیکی به کاخ سفید بوسیله «سیا» برای دستبرد به محل کار پزشك روانی الزبرك ،کار ناپسندی بود ،اما بدنبال این اظهارات به خبرنگاران گفت از آنجائیکه یك حقوقدان‌نیست نمی تواند بگوید آیا اقـدام «سیا» در ارائه کمك های‌مورد بحث‌قانونی‌بوده‌است‌یانه ؟

او گفت که « سیا» درهرحال باندازه کافی دردادن کمکهابه هانت مراقبت بعمل نیاورده .

**منابع امریکائی‌چه میگویند.**

منابع سفارت امریکادرتهران درهرحال معتقدند که‌کاشمن معاون وقت سیا ، در آن‌هنگام ازالدریچمن دستور می گیرد که‌به منظور حفظ‌منابع‌امنیتی کاخ سفید ، تسهیلاتی برای هواردهانت فراهم آورد وسپس به این‌اقدام مبادرت می ورزد . این منابع می گویند کاشمن اجازه نداشته که از الدریچمن ویا کسان دیگری‌که وابسته‌به کاخ سفید هستند و ظاهرا رئیس وی بشمار میرود، در زمینه نحوه استفاده‌ازتجهیزات سئوال کند . زیرا اینطـور گمان میرود که‌کلیه‌دستوراتی که این افراد صادر می کنند، قبلا باطلاع رئیس‌جمهور رسیده است .

کاشمن در کمیته‌سنای‌امریکا، اظهار داشته ،که چند روز پس ازواگذاری تجهیزات‌جاسوسی به «هواردهانت » جریان‌را بـه اطلاع رئیس وقت « سیا »یعنی هلمز رسانده ولی چون درباره چگونگی‌استفاده از تجهیزات اطلاعی‌نداشته ، طبعادر ایـن زمینه مطلبی‌به هلمز هم نگفته است .

منابع آگاه‌امریکائی‌درتهران همچنین می گویند که‌توقف هلمز درواشنگتن زیاد بطول نمی انجامد .

وی محتملا‌تادو هفته دیگر به تهران‌بازخواهد گشت .

## هلمز باتلاش گروه نیکسون مخالفت کرد

واشنگتن ـ روزنامه‌واشنگتن‌پست در شماره امروز خود نوشته‌است ژنرال ورنون والترز معاون‌سازمان سیا در کمیته فرعی سنا که‌درمورد ماجرای واترگیت تحقیق میکند شهادت داده است که‌ریچاردهلمز رئیس سابق سیا و سفیر فعلی امریکا در ایران با درخواست عوامل توطئه‌گر ماجرای واترگیت درمورد مداخله سیا در این‌جریان مخالفت کرده و این امر رابه‌کاخ سفید نیز اطلاع داده است .

سناتور سای‌مینگتون رئیس‌کمیته تحقیقات سنا در ماجرای‌واترگیت نیزاعلام‌کرد«هالدمن» وواهرلیچمن» دو نفر از عوامل واترگیت درتلاش دامنه‌داری که برای کشاندن پای «سیا» به اموری‌که به امنیت‌داخلی کشوربستگی‌دارد شرکت‌داشته‌اند.

سناتور سای‌مینگتون گفت این‌دو نفر از طرف دولت ماموریت‌داشتند سیا را درمقابل‌سازمان اف ـ بی‌ـ آی که مامور حفظ امنیت داخلی است قرار دهند.

کمیته تحقیقات‌سنابریاست سناتور سای‌مینگتون اکنون به مسئله نقش سیا در تحویل وسایل جاسوسی‌به «هاواردهانت» برای ربودن‌پرونده معاینات‌روان‌پزشگی «دانیل‌الزبرگ» رسیدگی میکند . طبق قانون سیا نمیتواند در عملیات مربوط بـه امنیت داخلی مداخله کند . کمیته تحقیق سنای امریکا برای‌رسیدگی بهمین موضوع ریچارد هلمز سفیر امریکا در ایران را احضار کرده است تا او توضیح دهد چرا سیا در مسئله واترگیت دخالت کـرده است .

ریچارد هلمز امشب در کمیته تحقیق سنا حاضر میشود تاپاسخ اعضای کمیته را بدهد. روزنامه واشنگتن‌پست نوشته است‌هالدمن، اهرلیچمن و جان‌دین عوامل‌اصلی توطئه واترگیت کوشیدند اف ـ بی ـ آی را از تحقیق درباره‌صد هزار دلاری که از طریق یکبانك مکزیک به کمیته تجدید انتخـاب نیکسون کمک شد بازدارند . طبق شهادت ژنرال«والترز» این‌سه نفر تلاش کردند تا سیا مانع تحقیقات اف ـ بی ـ آی شود ولی‌ریچارد هلمز با تلاش گروه کمیته تجدید انتخاب نیکسون مخالفت کرد و آن را به کاخ سفیدنیز اطلاع‌داد.

## همکاری ایـران و لهستان

گزارش های‌مربوط به‌ورود نخست وزیر ایران به ورشو و نطق هائی که دیشب درضیافت های یاروشوویک از طرف نخست وزیران دوکشور ایراد شد امروز با عناوین درشت همراه با تفسیرهائی‌در صفحات اول روزنامه های‌لهستان منتشر شده است . روزنامه (تیت‌چه ورشوا)نوشته است:دور اول مذاکرات هیئت‌ها دیروزصورت گرفت و بیش‌از دوساعت بطول انجامید قبل‌از شروع این مذاکرات نخست وزیران ایران و لهستان‌بطور خصوصی‌تبادل نظر کردند مذاکرات‌در محیط دوستی و تفاهم دوجانبه انجام گرفت و مردم لهستان به این مذاکرات توجه زیادی دارند و این خود نشان دهنده دوستی و حسن روابط دو کشور می باشد .

این روزنامه اضافه میکند که در مذاکرات دیروز نخست ـ وزیران ایران‌و لهستان ازبرنامه های اقتصادی همدیگر مطلع شدندو‌مسائل‌بین‌المللی رابررسـی کردند . طرفین تصمیم خود را برای کوشش‌درراه‌توسعه صلح و امنیت‌در اروپاوآسیا وتوسعه دوستی و همکاری بین کشور ها را اعلام داشتند نتیجه دور اول مذاکرات‌بگسترش همکاری اقتصادی و فنی‌و علمی بین دو کشور کمک‌خواهد کرد طرفین موافقت کردند که این همکاری در بخش های صنایع سنگین، صنایع سبک ، نفت و ماشین آلات صورت گیرد .

## امور پروازهای خارجی به‌سالن حجاج منتقل شد

★ **کارهای‌ساختمانی مهرآباد محتملا تا پایان تابستان‌به طول می‌انجامد**

**امور پرواز های خارجی‌از امروز رسما بطور موقت از ساختمان مهرآباد به ساختمان حجاج انتقال یافت و ازامشب کلیه مسافران‌پرواز های‌خارجی برای عزیمت‌از تهران میبایستی به سالن حجاج که در نزدیکی تاسیسات مهرآباد قرار دارد مراجعه کنند .**

امور مسافران پرواز هائی که از خارج به ایران می آیند نیز در این ساختمان صورت خواهد گرفت .

با انتقال امور پرواز های خارجی به سالن حج ، امور گذرنامه و گمرک نیز به سالن حجاج منتقل شد و ساختمان مهرآباد تا پایان و خاتمه‌امور توسعه و تجدید ساختمان ان فقط پذیرای مسافران خطوط داخلی هما خواهد بود .

با انتقال امور پرواز های خارجی به‌سالن حج هواپیمائی کشوری مشایعت و استقبال‌از مسافران را محدود کرد .

یک مقام هواپیمائی کشوری امروز به خبرنگار ما گفت که برای مشایعت و استقبال از مسافران پرواز های خارجی ممنوعیتی‌وجودنداردواما باتوجه به کوچکی سالن حجاج و تعداد متعدد پرواز ها ، ورود و خروج افراد به جزمسافران به سالن حج ممنوع گردیده است .

از سوی‌دیگر محوطه خارج از این‌سالن نیز آنچنان‌وسعتی ندارد که پذیرای‌صدهامشایعت کننده یا استقبال کننده‌ای‌باشد که معمولا در مهرآباد حضور می‌یابند .

امور پرواز های بین‌المللی تا پایان خاتمه کار تجدید ساختمان و توسعه مهرآباد که هواپیمائی کشوری اتمام آن‌را اواخر خرداد پیش‌بینی کرده ازسالن حجاج صورت میگیرد.

علیرغم خوش‌بینی مقامات هواپیمائی کشوری به پایان‌کار ساختمانی تاسیسات مهرآبادتا پایان خرداد چنین‌بنظر میرسد که عملیات تجدیدساختمان‌های فعلی مهرآباد زود تر از پایان تابستان به‌انجام نخواهدرسید.

معاون سابق اف ـ بی ـ آی گفت :

## رئیس اف . بی . آی باج بگیر و بی‌شعور بود !

واشنگتن ـ والتر سولیوان معاون ادگارهووررئیس پیشین اف.بی.آی آمریکا امروز گفت رئیس اویک«باج‌گیر زبردست» بود و از سوئی عقل و شعور حسابی هم نداشت ! ...

والتر سولیوان تا سال ۱۹۷۱ که هوور او را بزور وادار به استعفا کرد سمت معاونت اول سازمان اف.بی.آی را برعهده داشت .سولیوان‌در مصاحبه‌ای که‌در روزنامه لوس‌آنجلس‌چاپ شده خاطرنشان کرد وضع بخصوص روانی‌و اخلاقی‌ادگار هوور باعث شد که رسوائی‌کار گذاردن ادوات استراق‌سمع در سیم های تلفن روزنامه نگاران و مقامات دولتی بوجود آید . سولیوان گفت‌ادگارهوور اصلا احساس مسئولیت نمیکرد و همین خلق‌و خوی او باعث شد

که پرونده های مربوط بـه استراق‌سمع مکالمات تلفنی روزنامه نگاران ومقامات دولتی از مرکز اف.بی.آی‌به کاخ‌سفید منتقل شود . سولیوان گفت پیش‌از آنکه به اصرارهوور از مقام معاونت اف.بی.آی‌کناره‌ـ گیری کند باهوور پیوسته‌برسر مسائل مربوط به روش های اف.بی آی اختلاف و کشمکش داشته است .

## پیش بینی هوا

اسمان استانهای‌اذربایجان قسمتی‌ابری گاهی نیمه ابری بارگبار های پراکنده هوای کرانه های دریای مازندران و شهرستانهای شمال استان خراسان‌کمی تاقسمتی ابری .

آسمان تهران صاف که‌در بعضی ساعات همراه‌مقداری ابر هوای بقیه نقاط وجزایر قشم ، کیش ، خارک ، لاوان ، تنب و ابوموسی صاف تاکمی ابری با گرد و غبار محلی پیش‌بینی میشود .

در ٢٤ ساعت گذشته خنک ترین نقطه همدان باحداکثر ٢٤ و حداقل ٦ درجه. حداکثر درجه‌حرارت تهران ٢٨ و حداقل آن ١٤ درجه سانتیگراد بوده .

از لحاظ بازنشستگی و وظیفه

## سوابق خدمت منقطع کارمندان بحساب می‌آید

**سازمان اموراداری و استخدامی کشور اعلام داشت : براساس اصلاحی‌که در ماده ۸۵ قانون استخدام‌کشوری مبنی‌براحتساب سوابق منقطع مستخدمین‌رسمی از لحاظ بازنشستگی ووظیفه و با توجه به تبصره ۲ مـاده ۱۳۳ قانون مذکور بعمل آمده است، سوابق خدمت منقطـع مستخدمینی که طبق مقررات قانون مذکور تطبیق یا تبدیـل شده‌اند و حتی چنانچه قبل از تصویب اصلاحیه ۲٤ر۱۲ر۵۱ قانون‌استخدام کشوری‌بازنشسته و یا موظف شده‌اند، از لحاظ بازنشستگی و وظیفه محسوب می‌شود. بعبارت دیگر ماده ۸۵ و تبصره‌های آن شامل تمـام مستخدمین مشمول مواد ۱۳۳ و۱۳۷ نیز خواهد شد .**

## عده دانشجویان کشور به ۱۱۵ هزار رسید

### نیمی از دانشجویان در رشته های علوم‌انسانی ، اجتماعی‌وتربیتی تحصیل می کنند .

وزارت علوم امروز آمـار آموزش عالی کشور را منتشر کرد به موجب این آمار درسال تحصیلی۵۱ـ۵۲ عده‌دانشجویان کشور به ۱۱۵هزار و۳۱۱نفر رسید . این آمار نشان‌میدهد که ٢٤هزار و ۵۳۰ تن ازاین دانشجویان دختر و زن‌هستند.

٦٤هزار و ۸۵۸ تن ازاین دانشجویان ـ (۵٦درصد کل) در تهران تحصیل میکنند وبعد ازتهران ـ تبریز ، اصفهان ، مشهد و شیراز قرار دارند.

دانشگاه تهران با ۱۷ هزار و ٤۸۹ دانشجو همچنان مقام اول خود را به عنوان دانشگاه مادر حفظ کرده است . بعد از دانشگاه تهران ، از حیث عده دانشجو دانشگاه تبریز، سپس دانشگاه ملی و آنگاه دانشگاه های اصفهان و پهلوی قـرار دارند.

۱۱ هزار و ۳۳۹ تـن از دانشجویان کشور در رشته پزشکی (۱۰درصدکل) ۲۰هزار و ٦۱۲ نفر در رشته مهندسی (۱۸درصد کل) و ۵۵ هزار نفر در رشته‌های علوم انسانی و اجتماعی تربیتی (۵۰درصد ) تحصیل میکنند .

تصادف شدید در نزدیکی دروازه قرآن شیراز

## ۳ نفر کشته ، ۷ نفر مجروح شدند

**شیراز ـ فتحی‌نژاد ـخبرنگار اطلاعات : شب گذشته طی یك حادثه خونین رانندگی در نزدیکی‌دروازه قرآن شیراز ، کاظم احمدی دبیر دبیرستان های عشایری که از هنرمندان معروف‌شیرازنیز بودـاحمدهاشم دباغیان رئیس بانك‌تهران شعبه مرودشت ویك‌راننده اتومبیل کشته‌شدند و هفت نفر دیگر مجروح گردیدند .**

حادثه از برخورد دو اتومبیل استیشن شماره ۵۲۹٦۷ و کمپرسی شماره ۱۸۹۳٤ در نزدیك دروازه قرآن بوقوع پیوست‌وبراثر این تصادف ، استیشن روی کمپرسی قرار گرفت . چند لحظه‌بعد،اتومبیل سواری کرایه برانندگـی هدایت‌الله قائد شرف که از این محل عبور می کرد بالاشه درهم کوبیده استیشن‌و کامیون برخورد کرد وروی‌هردواتومبیل قرار گرفت !

بدنبال‌واقعه‌دوم ،راننده‌سواری ودوتن‌از سرنشینان آن‌باسامی کاظم‌احمدی دبیر دبیرستانهای عشایری وهنرمند نقاش معروف شیرازونیز احمدهاشم‌دباغیان‌رئیس بانك تهران شعبه مرودشت‌جان خودرا ازدست دادند و علـی شتابان ـ عبدالرحیم عزلتی ـ ایوب شرفیان ـ ابراهیم ناظمی «سرنشینان استیشن » و علی قربان وزیری ، میرزا فلاح و یك‌نفردیگر که هویت‌او معلوم نیست «سرنشینان‌دیگراتومبیل سواری ) مجروح‌شدند کـه چندتن آنان در حال اغماء‌بسر میبرند وحال ۳ نفرشان وخیم است .

**دیشب ساعت ۹/۱۱ بوقت تهران:**

**باچشم‌غیرمسلح‌میتوان آزمایشگاه‌فضائی‌رادید**

**ستاره ساخت بشر از یك‌میلیون قطعه و با صرف۶ میلیـارد دلار ساخته شده است**

# ستاره‌ساخت‌بشربآسمان‌رفت!

آزمایشگاه فضائی ایالات متحده امریکا (اسکای لاب) که نشانه یکی از بزرگترین و هیجان‌انگیزترین قدمهائی است که بشر در راه تسخیر فضا برداشته است، دیشب پرتاب‌شد.
با پرتاب اسکای‌لاب، به فراز جو زمین، برای علاقمندان مسائل فضائی ، و مردم، پرسش‌هائی پیش آمده است که میخواهند باجواب‌یافتن برای آنها، هرچه بیشتر با اسکای‌لاب ، چگونگی آن، جزئیات پرتابش و نتایجی که از پرتاب آن بدست می‌آید ، آشنا شوند .
بهمین علت، گزارش جامع و پرنکته‌ای تهیه کرده‌ایم، که اسخ این سئوالات را به روشنی میدهد.

چارلز کنراد ، فرمانده اسکای‌لاب دیروز با هواپیمای‌جتی‌که شخصاهدایت میکرد با کمك خلبانی پل‌ویتز یکی دیگر از فضانوردان که به اسکای‌لاب میرود وسرنشینی دکتر کروین سومین فضانورد و اولین پزشکی که به‌فضا خواهد رفت از هوستون به کیپ‌کندی پرواز کردندتاازآنجابا سفینه‌بخصوصی که به اسکای‌لاب‌الحاق‌شد به ماموریت ۲۸ روزه فضائی خود بروند .
عکس چارلزکنراد فرمانده اسکای‌لاب را (دربالا) و در پائین پل ویتز رادرپشت سر او لحظه‌ای قبل‌ازپرواز بسوی کیپ کندی نشان میدهد دکتر کروین سرنشین دیگر هواپیما در عکس دیده میشود .
«عکس رادیوئی اطلاعات»

## بسوی کیپ‌کندی

## تواضع‌آمیزتر

برنامه اسکای‌لاب گرچه درمقایسه با برنامه آپولو تواضع‌آمیزتر و کم خرج‌تر خواهد بود و برای آمریکا آبرو و پرستیژ کمتری به ارمغان خواهد آورد معهذا فایده آن برای بشریت بسیار بیشتر خواهد بود .
آمریکائیان بعدازپشت سرگذاشتن سفر های ماجراجویانه خود به کره ماه اکنون درصدد برآمده‌اند از مصالح و اطلاعاتی که در اصل برای برنامه آپولو تدارك شده ومضافا از برنامه آپولو بدست آمده است‌برای شناختن بهتر سیاره زمین وهمچنین به منظور درك عمیق‌تر فعل وانفعلاتی که در خورشید میگذرد و حیات موجودات زنده در کره زمین بطور دربست به آن بستگی دارد استفاده کنند .
قالب و ساختمان اسکای‌لاب عبارت از آخرین طبقه موشك غول‌آسای ساترن ۵ است که در گذشته‌بار ها برای حمل سفاین آپولوموزداستفاده قرار گرفته است ـ طبقه آخرموشك ساترن در قالب جدید خود ازسوخت های هیدرژن واکسیژن‌مایع که‌سابقا جای آنها در همین طبقه بود پیراسته شده و بصورت یك ایستگاه فضایی قابل استفاده در مدار زمین درآمده است . در اسکای لاب تمام وسایل و تجهیزات قابل تصوری که ممکن است به کار اقامتهای طولانی انسان در فضا بخورند از قبیل ادوات‌علمی‌ـ ذخایر فراوان آب مشروب‌ـ غذاهای مختلف و پلاکاردها و کشوهـای آکنده از انواع پوشاك وحتی‌وسایل آشپزی و تدبیر منزل و سرویس توالت و دوش وغیره انباشته شده است .
اسکای‌لاب کمجمعا نزدیک به ۱۰۰ تن وزن ـ ۳۶ متر طول و حداکثربا باله های گشاده دستگاه تغذیه‌انرژی خورشید ( که تمام انرژی مورد نیاز سفینه را در فضا تامین خواهد کرد) ۲۷ متر عرض داردبرای فضانوردانی که در آن زندگی خواهند کرد مسکن بسیار راحتی خواهد بود .
در داخل اسکای‌لاب جمعا ۳۵۴متر مکعب فضای قابل استفاده برای زندگی وجود دارد که بطور کامل تهویه شده است .
هر یك از فضا نوردان دراین‌فضای فراخ و راحت برای خود اطاقی در اختیار دارند که خواب‌واستراحتشان را در آن بحالت ایستاده و در داخل کیسه های خواب انجام میشود .
حالت ایستاده سرنشینان‌اسکای‌لاب در هنگام خواب به این دلیل‌است که در شرایط بی وزنی فضا حالت های متعارف عمودی و یا افقی انسان در کره زمین مفهوم خود را ازدست میدهد . علاوه بر این فضانوردان هنگام قرار گرفتن در کیسه های خواب از طریق این کیسه ها به‌نقاط اتکاء معین مهار و متصل خواهند بود تا گرفتار حرکات و نوسان‌های‌غیر‌ـ قابل کنترل در شرایط بی وزنی نشوند .

## تلسکوب‌خورشیدی

تلسکوب خورشیدی اسکای‌لاب رادر عین‌حال میتوان متوجه ستارگان بسیار دوردست کرد ودرباره زندگی و مرگ اختراتی مانندخورشیداطلاعات‌گرانبهایی بدست آورد .
در اسکای‌لاب ادوات علمی متعددیگری تعبیه شده که قرار است از آنها بـرای شناسایی بیشترکرمزمین استفاده شود.
اسکای‌لاب درزاویه مطلوب مدارمرتفع خود ۷۰ درصد از تمام سطح زمین را زیرنظر خواهد داشت و دوربین هـای عکسبرداری وسایر وسایل علمی آن عکسها واطلاعاتی دریافت خواهند کرد که بدست آوردن آنهاجزدرفضای‌کیهانی امکان پذیرنیست.
وستز ـ یکی دیگر ازنخستین مسافران اسکای‌لاب که مسئولیت اصلی استفاده از وسایل مربوط به آزمایش منابع زمینی برعهده او گذاشته شده است به خبرنگاران اظهار داشت که امیدواریم بتوانیم بکمك این وسایل‌ژرفای‌پوششهای برفی کرمزمین را اندازه‌گیری کنیم . در باره تقلیل اثرات سیل‌ها طغیانهای آب در زمین پژوهشهای جدیدی انجام‌دهیم.
وسایلی که در اسکای‌لاب مورد استفاده قرار میگیرند ضمنا قادرند تکوین خاك را از جنبه ژئولوژیك بررسی کنند ـ شیوه های تولید کشاورزی وبهداشت محصولات زراعی را مورد بررسی قرار دهند واحتمالا به انسان یاری دهند تا راه‌بهره‌برداری از ثروتهای پنهان زمین راکشف کند .
علاوه برانیها در اسکای‌لاب وسایل دیگری تعبیه شده است که امکان میدهد تا شیوه های کار ایجاد کارخانه‌ها در فضا مورد آزمایش قرارگیرد .
ماموریت آزمایشگاه فضایی آمریکـا (اسکای‌لاب) صرفنظر از سلسله‌تجارب علمی سرشاری که انجام آنها راامکان پذیر خواهد کرد موجب تسهیل یافتن جوابی برای این پرسش اساسی‌خواهد شدکه آیابادرنظرگرفتن‌هزینه‌ها بهتر است سفر های فضایی آینده بوسیله سفاین سرنشین‌دار صورت گیردویا اینکار منحصرا با استفاده از سفاین کیهانـی بدون سرنشین وخودکار وقابل هدایت در زمین انجام گیرد .
ماموریتهای سفاین‌آپولوی‌آمریکا‌ـظاهرا حتی با بحساب آوردن مخارج گران‌آنها بازهم در مقایسه با ماموریتهای سفاین بدون سرنشین وخودکار «زوند» شوروی بمراتب مولدتر وپرثمرتربوده است .
تجربه اسکای‌لاب از این لحاظ کـه خواهد توانست معارف واطلاعات‌علمی در اختیار دانشمندان بگذارد و به تعیین ارزش فنی ماموریتهای‌سفاین‌سرنشین‌دار در استفاده از شرایط نزدیك محیط بالای جوزمین وارضای احتیاجات‌انسان برکره خاکی ماکمک کند دارای‌اهمیت خارق‌العاده‌ای خواهد بود .

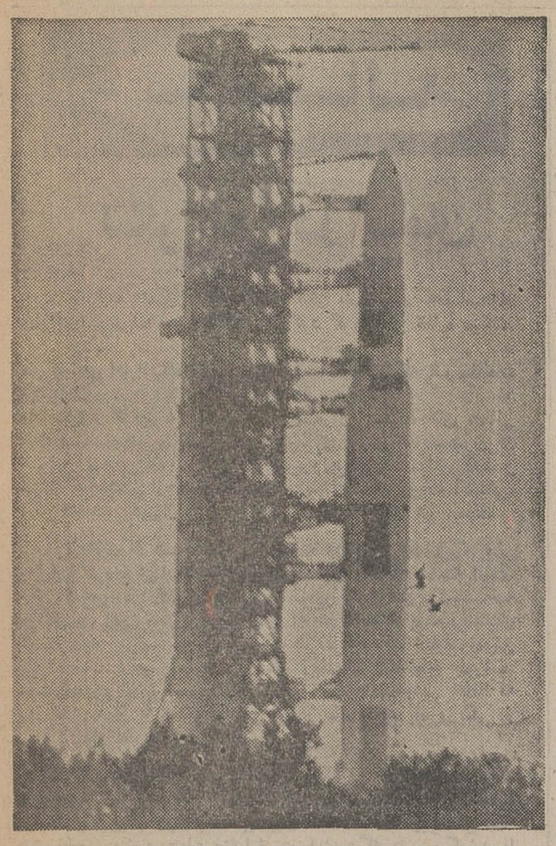

## لحظه پرتاب

یکی دیگر از موشکهای غول‌پیکر ساترن ۵ اسکای‌لاب اولین آزمایشگاه فضائی را دیشب در مدار تعیین شده زمین قرارداد . در عکس موشك ساترن ۵ را که اولین طبقه آن را (زیرا) اسکای‌لاب تشکیل میدهد چندلحظه پیش از پرتاب‌بسوی فضا در سکوی پرتاب در کیپ‌کندی نشان میدهد .
عکس رادیوئی اطلاعات

## پرسش‌و پاسخ درباره آزمایشگاه فضائی

همزمان باپرتاب اولین آزمایشگاه فضائی ، در مدار زمین توسط سازمان‌فضائی ناسا خوانندگان اطلاعات برای دانستن جزئیات مربوط‌به‌طرزکار این سفینه‌ونحوه عملیات فضانوردان و وظائفی‌که دارند ، سئوال هائی را مطرح کرده‌اند که به‌ترتیب به آنهاپاسخ‌میدهیم.

**س ـ اسکای لاب درچه فاصله‌ای از زمین قرار خواهد گرفت ؟**

ج ـ اسکای‌لاب این اولین آزمایشگاه فضائی است‌که امریکا به فضا پرتاب میکند، در ۴۳۵ کیلومتری زمین‌در مدار تعیین شده قرار میگیرد.

**س ـ فضانوردان چند روز در فضا خواهند ماند.**

ج ـ فضانوردان ۸ساعت پس‌از فرستادن اسکای لاب به‌فضا بایك سفینه از کیپ‌کندی پرواز میکنندو سپس سفینه در فضا به اسکای لاب ملحق میشودو فضانوردان وارد اسکای لاب‌میشوند. آنها ۲۸ روز در اسکای لاب خواهند ماند.
واگر همه چیز بطور خوب ومرتب پیش برود در روز ۱۲ ژوئن به زمین بازمیگردند وبعد روز هشتم اوت سه نفر دیگربه اسکای لاب میروندو مدت ۵۶ روزدرآنجا خواهند ماند وماموریت این سه نفر تاسوم اکتبر بطول میکشدو بعد در نهم نوامبر سه فضانورد دیگربه اسکای لاب میروند‌که تاچهارم ژانویه ۱۹۷۴در آنجا خواهند بود.

**س ـ آیاکلیه وسائل آسایش فضانوردان در اسکای لاب فراهم است؟**

ج ـ بلی ، فضانوردان دارای کیسه های خواب مخصوص برای خوابیدن ، اجاقهای پخت غذا ، وسایل ورزشی ، مجله‌و حتی دوچرخه های ثابت برای تمرینات بدنی هستند. آنها اتاق هائی برای خواب و استراحت دارند، هفته‌ای یکروز دوش می گیرند ، روزی دوساعت تفریح‌و استراحت دارند ، هشت ساعت میخوابند و میتوانند هرگاه که‌خواستنداز اسکای لاب با تلفن با افراد خانواده خود صحبت کنند.
فضانوردان در هر هفته یك‌روز استراحت میکنند و میتوانند دست از کار بکشند آنها انواع مواد غذائی ، مشروب و ذخائر کافی آب در اختیار دارند.


آغازچهارمین و آخرین هفته نمایش‌در

سینمادیاموند

پرفروش‌ترین فیلم ۱۹۷۳ که با موفقیتی اعجاب‌انگیز پرده سینما های امریکا و اروپا را تسخیر کرد و بعنوان یك شاهکار مسلم وبی‌رقیب از طرف علاقمندان واقعی سینما مورد قبول قرار گرفته است .

کمپانی فوکس قرن بیستم باکمال افتخار تقدیم میکند

جهنم زیرورو

THE POSEIDON ADVENTURE

پاناویژن ورنگی

باشرکت برندگان جوایز اسکار

جین هاکمن ـ ارنست بورگنایز

و.... ردباتونز ـ کارون لینلی ـ رادی مك دانل

استلااستیونس ـ شلی‌وینترز ـ جك‌آلبرتسون

پاملاشومارتین ـ ارتوراوکانل ـ اریك شی ـ لسلی نیلسن

موزیك از : جان ویلیامز ـ بکارگردانی : رونالدنیم

20th CENTURY FOX

فرداشب ساعت ۹ر۴۵بعد از ظهر فیلم « جهنم‌زیرورو» در سینما دیاموند بزبان انگلیسی نمایش داده‌میشود



دانشگاه پهلوی

برای تحصیل دردوره‌های M.A., M.S.
دانشجومیپذیرد

دانشکده تحصیلات تکمیلی دانشگاه پهلوی برای تحصیل در دوره‌های M.A., M.S. در سال تحصیلی ۵۲ـ۵۳ در بخش های زیر :
مهندسی برقو الکترونیك ، مهندسی علم‌مواد، مهندسی شیمی ، مهندسی رامو ساختمان ، مهندسی مکانیك ، ریاضی و امار، فیزیك ، شیمی ، زبان‌و ادبیات انگلیسی ، بیوشیمی ، میکربشناسی، علوم‌تشریحی، فارما کولژی ،اگرونومی ،دامپروری ، باغبانی، حفاظت گیاهان ، خاکشناسی ، از میان داوطلبانی که واجدشرائط زیر باشند دانشجو می‌پذیرد:
۱ـداشتن حداقل درجه لیسانس یا B.A., یا B.S. ویادرجه دانشگاهی معادل آن‌ازدانشگاه های معتبر.
۲ـ داشتن معدل کل ۳از ۴ و یا۱۵ از۲۰
۳ـ روشن بودن وضع داوطلبان از نظر نظام‌وظیفه.
۴ـ آشنائی کافی بزبان انگلیسی
تذکار ۱ـ توفیق در امتحان ورودی یامصاحبه در بخش‌هائی که گذرانیدن امتحان ورودی‌یامصاحبه در آنهاضروری است.
تذکار۲ـ داوطلبانی که معدل کل آنها از۳کمتر بوده‌ولی معدل آنهابدون‌درنظر گرفتن‌دروس سالهای اول‌و دوم تحصیلی برطبق برنامه درسی هر رشته حداقل ۲ر۷ از ۴ ویا۱۴ از ۲۰ باشد در صورتی که واجد سایر شرائط باشند ممکن است‌در بعضی از بخش ها بعنوان دانشجوی مشروط پذیرفته شوند.
دانشکده تحصیلات‌تکمیلی بعده‌ای‌ازدانشجویان بر جسته درمقابل کار دربخش‌هاحق‌الزحمه پرداخت خواهدنمود.
داوطلبان میتوانند جهت دریافت فرم تقاضانـامه مربوط بادبیرخانه دانشکده تحصیلات‌تکمیلی‌مکاتبه و یا مستقیما مراجعه نمایند .
بتقاضانامه های ناقص و تقاضانامه‌هائی که‌پس‌از تاریخ‌بیست‌و پنجم تیرماه واصل گردند بهیچ عنوان ترتیب‌اثر داده نخواهدشد.
بداوطلبانی که باتوجه بمدارك ارسالی لازم‌است در امتحان ورودی و یا مصاحبه شرکت‌نمایند مراتب بموقع کتبا اطلاع‌داده خواهدشد.
رئیس دانشکده تحصیلات تکمیلی دانشگاه‌پهلوی، دکتر محمود مکاره‌چیان



از امشب فقط در

سینماپولیدور

داستانی مهیج‌تر وگیراتر از رومئووژولیت ـ قصه عشق و دوستان .... و...اکنون یکی اززیباترین ودل‌انگیزترین داستانهای‌عشقی جهان

جان‌ومری

رنگی ـ باشرکت

داستین هوفمن ـ میافارو

محصول فوکس قرن بیستم

گیشه سینماپولیدور همه روزه برای رزرو بلیط آماده است سئانسها ۱۱ر۱۵ صبح ـ ۳ر۳۰ ـ ۵ر۳۰ ـ ۷ر۳۰ ـ ۹ر۴۵ بعداز ظهر



ازفرداصبح‌در بهترین گروه سینمائی

نیاگارا ـ اروپا ـ میامی ـ الوند

کیهان ـ گلدیس ـ مارلیك

ارانوس ـ و... سیلوانا

و(سیلورسیتی قلهك)

رضا فاضلی

شهناز تهرانی

مرتضی عقیلی

در تیم



جنوبی

باشرکت فرنگیس قروهر ـ احمد معینی پخش ازسازمان سینمائی هلن

فیلمبردار: قاسمی کیان

همزمان با تهران در شهرستانهای :
★ اصفهان (چهارباغ ـ مایاك‌ـمهتاب) ★ آبادان (شیرین‌ـ کیهان‌ـخورشید) ★ گرگان(امپایر) ★ رضائیه (کریستال)
★ مشهد(فردوسی‌ـهما) ★اهواز (دنیا) ★رشت(کوروش)
★ قزوین (خیام) ★ تبریز (متروپل ـ دیانا) ★ شیـراز (پرسپولیس ـ کاپری) ★ کرمانشاه(مهتاب) ★ همدان(تاج)

## سرمقاله

# لنگرگاهی در آسمان

باپرتاب «اسکای‌لاب» یکبار دیگر بشر چشم به‌فضامیدوزد وطواف این‌پدیده حیرت‌انگیز رابرگرد کره‌خاکی نظاره میکند. تاسیس ایستگاه فضائی ، فصل تازه‌یی در در تسخیر فضا می‌گشاید. این‌پایگاه فضائی‌ازیکسوفرصت میدهد که بشرمطالعات وتحقیقات‌همه‌جانبه‌ای‌درباره [illegible] از یک زاویه جدید آغاز کند واز سوی‌دیگرتجربه‌یی‌است برای استقرار ایستگاه های فضائی که‌لازمه‌مسافرت‌های طولانی به ماوراءجوو کوشش های‌عمیقتری در اسرار آسمان بشمارمی‌آید. از همینرو پرتاب « اسکای لاب» و اعزام گروه‌هایی از فضانوردان و دانشمندان به‌این ویلای‌آسمانی، اگر اهمیتش‌بیشتراز پرتاب«آپولو »هانباشد ،کمتر هم نیست.

ازروزی‌که بشر خودش راشناخته وبه‌تدارک وسایل‌زندگانی روی‌این کره‌خاکی پرداخته، پیوسته‌چشمی‌به آسمان داشته است. جایی که‌همواره درنظرانسان‌مرکز اسرارو‌کانون قدرتهای‌ناشناخته بوده‌است. این‌پرسش کنجکاوانه‌راکه «درآنجا، در پهنه بی‌انتهای آسمان،چه خبراست؟» بشرطی‌حیات طولانی خودیک لحظه‌فراموش نکرده‌است. قرنها بشر با این تصور زیسته‌است که ماه‌و خورشید وستارگان‌در تعیین سرنوشت اونقشی موثردارند واین اعتقادکه روزگاری دراز با منطقی خرافی پایدار مانده بود، امروزیکی از مبانی‌استوار علم‌بشمار می‌آید.

امروز همه میدانیم‌که زندگانی‌کوچکترین موجودات دراعماق ژرفترین دریاها، بافعل‌و انفعالاتی‌که در آسمان روی‌میدهد ، ارتباط مستقیم داردودرعرصه بیکران کائنات، همه چیز مثل‌حلقه های زنجیر بهم مربوط‌و متصل‌است. اینست‌که بشر میکوشد با دست‌یافتن به‌اسرار این ارتباطات، دنیای خودرا هرچه بهتربشناسد وبا امکانات‌بیشتری‌به زندگی‌درروی‌زمین ادامه بدهد. یک‌ماموریت مهم«اسکای‌لاب» ادامه تحقیقات علمی ، ازین زاویه‌است.

«اسکای‌لاب» بشر را درمرحله جدیدی از پژوهش‌وتحقیقات فضائی قرار میدهد. این ،آغازیک دوران تازه در ماموریت های فضائی است ، دوران به‌کار گرفتن دانش وتکنیک فضائی در راه شناسائی هرچه بیشتر مجهولات زمین واز طرفی توسعه تحقیقات و مطالعات در دوردست های آسمان.

اوایل‌که بشر در زمینه تفحصات‌و مطالعات فضائی قدم برمیداشت واساس علوم فضائی شکل میگرفت، این‌نگرانی وجود داشت‌که‌کشور های‌بزرک ، بانفوذکردن درفضا ،رقابت‌های سیاسی ونظامی خودرابه طبقات بالای‌جو انتقال دهندو میدان تازه‌یی برای اینگونه درگیریها بیافرینند .لکن باتوافق هایی‌که در زمینه همکاریهای بین‌المللی ومبادله اطلاعات وبطور کلی بهره جویی مسالمت‌آمیز از دانش و تکنیک فضائی بعمل‌آمده ، این‌نگرانی موضوع‌عامنتفی شده‌است و اینک هر پیشرفتی درین زمینه را ملل عالم باخرسندی تلقی میکنندو با امید به‌آنکه این موفقیت ها ، راه زندگی‌بهتری رابرای جامعه بشری هموار میسازد.

## تفسیر سیاسی

# برژنف و واترگیت

این روزها اروپای کمونیست خودرابرای تشکیل یک‌جبهه جدیدسیاسی بنمایندگی ورهبری برژنف دبیر کل حزب کمونیست شوروی آماده میسازد.

این جبهه‌نوین برخلاف گذشته هابرای درهم ریزی وآشوب نیست بلکه بمنظور استفاده‌ازیک موقعیت‌مهم است که اروپای باختری از مدتها پیش درباره‌آن بحث و گفتگودارد.

اروپای باختری ، پس‌از مباحثات و اقدامات طولانی که می توان آنرا مبارزات سخت‌نیز نام‌گذارد باورود قطعی بریتانیای کبیر بجامعه اروپائی موافقت نمود.

و در حقیقت بااین اقدام جامعه بازار مشترک و اروپای‌باختری چهره حقیقی و قدرت واقعی خودرا بازیافت .تعصبات ملی بسیاری از سیاستمداران کشور های اروپای غربی‌و نیازهای اقتصادی‌بریتانیا سالها بود اروپا را درنفاق و پریشانی که‌خواسته سیاستمداران سرخ‌بود ازهرگونه اقدام مشترک کشور های اروپای غربی‌بازداشته بود.

امریکانیزاز نقطه نظر خود تمایل زیادی به‌ایجاد یک‌اروپای متحد ویکپارچه نشان نمی‌داد وبانفوذ اقتصادی وصنعتی شگرفی که‌پس از جنگ دوم‌جهانی درکشورهای اروپائی یافته بود مانع به ثمررسیدن آرزو های دیرین سیاستمداران بزرگ اروپائی میشود ولی سرانجام با ایستادگی و لجاجت‌آمیز سیاستمداران دوربین بریتانیا وروشن‌بینی رهبران سیاسی که‌در چهار سال اخیر در کشور های اروپای باختری زمام‌امور رابدست گرفتند رویای‌اتحاد اروپاو تولد قدرت‌بزرک سوم بحقیقت پیوست چنانکه در تفسیر گذشته یادآوری شدویلی‌برانت بسفارت و نمایندگی اروپای‌آزاد که‌مسلما ازحمایت و پشتیبانی کامل تمام‌کشور های باختری بانضمام بریتانیا برخوردار بوده‌است دوهفته پیش در کاخ سفید واشنگتن حقایق تلخ‌و شیرینی راباصراحت کامل با پرزیدنت نیکسون درمیان گذاردو درباز‌گشت‌به بن درتمام محافل سیاسی اروپا گفته‌شد که صدراعظم آلمان فدرال مانند« شیر فاتح»بازگشته است. در چنین وضعی طبیعی است باتوجه به‌ناکامی های صنعتی و کشاورزی کمونیزم‌خاور در برابر نیروی سرسام‌آور غولهای‌صنعتی باختر رهبران موقع‌شناس وزیرک کرملین میکوشد ازاین‌موقعیت عالی حداکثر استفاده رابنفع خودبنمایند.

دراین میان برژنف شخصا بارگرانی رابردوش می‌کشدزیرا از یکسو ناچار است‌که تحولات سیاسی جهان را به قدرت‌واقعی وپشت‌پرده و نگهبان حقیقی رژیم شوروی تفهیم نماید و برای جلب اعتماد بیشتر آن‌قدرت متشکل وزیردفاع رابه عضویت‌دفتر سیاسی و کمیته مرکزی حزب منصوب و نماینده ارتش را در بین جریانات سیاسی بین‌المللی قرار دهد وازسوی دیگررهبران احزاب کمونیست‌کشور های هاله‌شوروی راکه‌هر‌کدام از آنها نیزدارای نظرات ومنافع خاص‌خود میباشند قانع سازد تا بتواند بدون کمترین اختلاف‌نظر سخت باسفیر فوق‌العاده اروپای متحد باختری‌دربن وسپس بارهبران کاخ سفیددر واشنگتن بمذاکره و معامله پردازد.

هدفهای برژنف دربن کاملاروشن است ودر سرلوحه آن جلب اعتماد اروپای غربی به‌گروه کشورهای کمونیست شرق می باشدولی در واشنگتن وصول به هدف های گوناگون موردنظر برژنف میباشد‌که قطعا زمینه‌مذاکرات درباره آنها قبلادرمذاکرات کی‌سینجر درمسکو آماده‌شده است‌اکنون محافل سیاسی نگرانند که‌با دامن‌زدن به افتضاح واترگیت وطولانی‌کردن این داستان امکان دارد موقعیت کاخ‌سفید در برابر رهبر کرملین بیش‌از آنچه تصور میشد تضعیف‌گردد.

حقیقت اینست‌که این گفته تاریخی سیاستمدار بزرک فرانسه‌که «یک سیاست داخلی خوب‌بمن ارائه دهید تا من یک سیاست خارجی عالی تحویل شما دهم »هنوز هم در مذاکرات و معاملات سیاسی بین‌المللی مصداق دارد. مسلم است رهبرانی‌می توانندباقدرت‌وشهامت‌بیشتردربرابرطرف مذاکره ادعاهای خود را بکرسی بنشانندکه نگرانی ها وعدم رضایت های داخلی پشت آنها رانلرزاند.

نیکسون وسایر رهبران واشنگتن باوجود این که از سوی بزرگترین قدرتهای نظامی واقتصادی جهان حمایت میشوند چون ازطرف افکارعمومی مردم امریکا مانند چندماه پیش حمایت‌نمی شوند محافل سیاسی را ازضعف‌بیش‌ازحد نیکسون در برابربرژنف نگران و بیمناک نموده‌است تاچندی پیش قدرت عظیم سیاسی و اقتصادی امریکا و متحدان اودر برابر هدفهای جهان کمونیزم موجب دلگرمی جهان آزادبود و بهمین دلیل روسیه شوروی‌ناچار بهمکاری وگذشت‌های سیاسی‌و اجتماعی وبالاخره نرمش بیشتر در روش بین‌المللی خودگردید .ولی متاسفانه افتضاح واترگیت که‌باعتراف نیکسون‌یکی از علل اصلی‌آن «بی اعتنائی او به‌قدرت قلم »بود بهترین‌فرصت رابرای گرفتن امتیازات سیاسی‌واقتصادی به برژنف میدهدو عقیده محافل سیاسی جهان اینست که اگراین افتضاح همچنان ادامه یابد وتاچند هفته دیگر بنحوی سرانجامی (که‌به پیروزی قطعی نیکسون منجرشود)پیدانکند امریکا لااقل «قدرت سیاسی »خودرا به جهان سوم یعنی اروپای متحد باختری خواهدباخت بهرحال ادامه این جنجال بر فرض توفیق‌مخالفان رئیس جمهوراگربه تعدیل قدرت وحتی استعفای او منجر شود در چنین موقعیتی شانس بزرگی برای برژنف خواهد بود .

**حسین رامتین**

---

از : ابزرور

## ۲ـ توطئه علیه قذافی

# نفت هدف توطئه‌گران بود

ترجمه : پرویز پرتو

**گزارش هفته‌نامه معتبرابزرور در مورد توطئه سرنگون کردن رژیم انقلابی سرهنگ معمرالقذافی هنوز مورد بحث محافل سیاسی جهان است. ابزرور طی یک گزارش مفصل ازماجرای تشکیل یک‌ارتش خصوصی در لندن که ماموریت داشت بهر قیمت رژیم‌القذافی راسرنگون کندپرده برداشته است . ابزرور ضمن تشریح جزء به‌جزء چگونگی‌تشکیل و ماموریت ارتش خصوصی نداشته‌است عملیاتی که قراربود ارتش خصوصی طی آن حکومت معمرالقذافی را از میان‌بردارد بطور رمز ماموریت‌هیلتون نام‌گرفته بودوبودجه هنگفت آن از مجرا های خصوصی تامین گردیده‌بود طی این عملیات قراربود یک‌گروه از مزدوران ورزیده اروپائی به‌زندان تریپولی پایتخت‌لیبی که «هیلتون »نامیده می شود شبیخون زده‌وزندانیان‌سیاسی از جمله سرسخت‌ترین مخالفان القذافی راکه‌سال هاست‌در این زندان بسر می‌برند آزادکند وبلافاصله شورش و رستاخیز عمومی علیه‌القذافی که در طرح ماموریت هیلتون پیش‌بینی شده‌بود آغاز گردد.**

**وسایل‌جاسوسی در واترگیت**

تلویزیون ان . بی . سی امریکا دیروز قسمتی ازوسائل جاسوسی‌را که عوامل توطئه واترگیت برای‌نصب دستگاههای جاسوسی در ساختمان واترگیت دفتر حزب دمکرات کار گذارده بودند نمایش داد. در عکس این وسایل که شامل دوربین‌هـای عکاسی و وسایل دیگر است دیده میشود . عکس رادیوئی اطلاعات

### طرح کودتا

در حومه شهر ژنو در داخل یک ویلای مجلل در فاصله یک مایلی مرز فرانسه طراح‌و تامین‌کننده مخارج ماموریت هیلتون زندگی میکرد. قدرت او در زمان سلطنت ملک ادریس در دربار و در کشور بلامنازع بود. برای یک ربع قرن خانواده شالحی به سلسله ملک ادریس خدمت کرده بودند . و در سایه سلطنت‌ملک ادریس اساس قدرت درلیبی را دردست گرفته بودند .

اما در مدت زمان چند ساعت در سحرگاه روز اول سپتامبر ۱۹۶۹ یک افسر ناشناس ارتش بنام معمرقذافی خانواده شالحی را ازاریکه قدرت بزیر آورد.

رژیم ملک‌ادریس را برانداخت و هوادارانش را به تبعیدفرستاد یا به زندان افکند .

ثروت خانواده‌شالحی در دهه اول‌بهره‌برداری ازنفت‌لیبی به‌بیش از ۲۵ میلیون دلار تخمین زده شد. عمر شالحی اعلام آمادگی کرد تا آخرین دلار این ثروت‌را که‌در بانکهای خارجی اندوخته شده بود درخدمت سرنگونی‌رژیم قذافی و تحکیم مجدد قدرت خود در لیبی قرار دهد.

خانه‌محل زیست عمرالشالحی در ژنو به قصر باشکوهی همانند است .

توقفگاه برای چندین اتومبیل دارد. استخر شنا و اطاق‌های مخصوص برای خدمتکاران و نگهبانان دارد یک دیوار بلند مجهز به ادوات الکترونیکی که به جهات امنیتی تعبیه شده اقامتگاه شالحی را دربر گرفته است. شالحی علاوه براین خانه باشکوه یک دفتر کار در مرکز ژنو دارد و یک آپارتمان مجلل در لندن خریداری کرده است.

شالحی ، مرد شیک پوش و مرتب و منظمی است و وقتی پشت‌فرمان یکی از اتومبیل‌های لوکس خود می نشیند ، شبیه‌به یک شاهزاده‌عربی، پولدارخوش ظاهروشیک‌که ازمظاهرتمدن‌غربی بهره‌گرفته است‌میماند،سیاستمداری زیرک وبا هوش است، او به سیاست دنیای عرب آشنا است آیا مقامات بالاتر او را به‌پستی که به حق‌بایداو تعلق داشته‌باشد باز میگردانند ؟

بیست‌وچهار ساعت، بعد از کودتای قذافی ، شالحی درلندن بود ، و از «مایکل استوارت» ، وزیر خارجه انگلیس میخواست که دولت بریتانیا را وادار کند نفوذ خود را برای حمایت از «ادریس» پادشاه برکنار شده ، لیبی بکار گیرد ولی انگلیسیها به او توجهی نکردند و تقاضای او را بدون جواب گذاردند و در نتیجه شالحی درلندن‌ماندگار شد چون دیگر نمی توانست به‌لیبی بازگردد .

محله نایت‌بریج از محله های اشرافی لندن است که فعالیت روزانه ، در این محله دیرتر از دیگرمحله های‌لندن آغاز میشود وساعت ۷ صبح هنوزپرده ها در جلوی پنجره‌های‌خانه هاآویخته است .

عمرالشالحی مخارج توطئه را می‌پرداخت

### خانه شماره ۲۲

در بیست و هشتم ژوئن ۱۹۷۰ صبح زود یک مرد چاق‌از اهالی آفریقای جنوبی اتومبیل بیوک خودرا درکنارخیابان در «نایت‌بریج» پارک کرد و بعد از آن پیاده شد و زنگ خانه شماره۲۲ را بصدا درآورد « اوبلینگی ـ رینالد» یک افسر سابق نیروی دریائی افریقای جنوبی بود که از طرف شالحی مامور شده بود اسلحه و نفر برای اوخریداری و استخدام کند و حالا به لندن آمده‌بود تامردانی راکه‌لازم‌داشت اجیر کند خانه شماره ۲۲ نایت‌بریج محل زندگی قهرمان جنگ بین‌الملل دوم‌سرهنگ‌داوید استرلینگ بود خانه شماره ۲۱ محل‌طرح‌عملیات‌نظامی او وهمچنین کمپانی کوچک ، توزیع فیلم‌بود که او اداره میکرد علاوه بر او در خانه شماره ۲۲ جمس کنت یکی از افسران سابق اینتلجنت زندگی میکرد . خانه‌های شماره ۲۱ و ۲۲ بهم ارتباط داشتند .

سرهنگ داوید استرلینگ و «جمس‌کنت» فلسفه مشترکی‌داشتند آنها به مبارزات فردی ایمان داشتند و معتقد بودند که یک فرد میتواند سرنوشت ملتی را تغییر دهد و دگرگون نماید .

سرهنگ استرلینگ در جنگ‌دوم جهانی رهبری نیرو های چریکی را در پشت خطوط ژنرال رومل رهبری میکرد و یکی از طراحان نقشه هاو تاکتیک های پارتیزانی بود .

۲۵سال بعداز جنگ در صحرا ورهبری پارتیزانها علیه رومل ـ استرلینگ از سرویس ارتش خارج شده بود اداره‌ای برای عملیات نظامی برپا کرده بود منتهی اینبار فعالیت های او توسط ارتش‌تایید نمیشد او به ارتشیان و رهبران و مقامات بزرگ کشور های مختلف که باونیاز داشتند طرح و نقشه های کودتاهای‌نظامی را میفروخت وآنها رادر انجام آن یاری میکرد. بنظر او اگر یک سلطان و یـا رهبر که علیه‌اوکودتاشد .میتوانست چند ساعت اول را مقابل یک کودتا مخالف مقاومت کند شانس بزرگی برای پیروزی داشت و استرلینگ اورا کمک‌میکردتا درمقام خود باقی بماند .

درآنروز صبح تابستان کـه «رینالد» ، زنگ خانه شماره ۲۲ خیابان نایت‌بریج را بصدا درآورد سرهنگ استرلینگ در اسکاتلندبود ودرحقیقت «رینالد» باجمس‌کنت، میخواست ملاقات کند و طرح‌حمله به لیبی و نبرد برضد قذافی را با اومطرح نماید .

جمس‌کنت در مورد خاورمیانه و اوضاع سیاسی و محلی این‌منطقه اطلاعات بسیاری‌داشت و بهمین دلیلگاه مورد مشورت سرهنگ استرلینگ قرار میگرفت و آندو باهم سرویس مخفی کمک‌به‌رهبران سیاسی را اداره میکردند و در سرتاسر دنیا با مردانی نظیر خود تماسهائی داشتند . آیا ماموریت درهتل‌هیلتون شغل تازه‌ای بـرای آنهافراهم‌میکرد ؟

بیست وچهار ساعت بعدازملاقات با جمس‌کنت ، رینالد ، با یـک هواپیما به اسکاتلند پرواز کرد تا باسرهنگ استرلینگ صحبت کند. او فکر میکرد که اگر پیشنهاد خود را مستقیما با استرلینگ مطرح نماید نتیجه موثری میتواندبگیرد.

در حقیقت این یک کار خوب و کوتاه‌مدت‌بود ، می بایست چندنفر از مردان‌کاردان را استخدام کرد ودیوار هتل هیلتون تریپولی‌درلیبی را سوراخ نمود وزندانیان را نجات داد . بعد آنها از تریپولی خارج میشدند و میگذاشتندکه‌باقی کارها را خود اعراب انجام دهند وقذافی راازکاربرکنار کردوموجب سقوط رژیم اورا فراهم اورند .

یکی‌ازدلایلی که رینالد ایمان داشت طرح‌موردموافقت استرلینگ قرار میگیرد کوتاهی مدت اجرای آن و سرعت درعملیات‌بود و فقط اجرای آن به ۲۵ مرد آزموده و خبره نیاز داشت .

این شغل پردرآمدی‌برای‌سرهنگ استرلینگ وجمس کنت‌بود ، چون بعداز انجام طرح هیلتون ممکن بود آنها بتوانند به نفت لیبی این‌ثروت بیکران دست یابند .

این ثروت جمس‌کنت واسترلینگ را وسوسه میکرد و آنها را بـه کمک به سلطان ادریس تحریک مینمود .

دنباله‌دارد

---

از : روزنامه فیگارو (چاپ پاریس)

نوشته: ژاک گیمه برولون

# لهستان، درجستجوی یک‌سوسیالیسم‌مرفه

اکنون که جشنهای عید پاک سپری شده است ، لهستان از خود تصویر یک کشورروبه ترقی و پیشرفت را نمایان میسازد . اهالی ورشو با غرور برای شما پیشگوئی میکنندکه هتل «اینترکنتیننتال » که توسط سرمایه‌های آمریکائی اعتبارات آن‌تامین گشته و بوسیله تکنیسین های سوئدی ساخته شده ودارای‌سی طبقه میباشد ، در اول ژانویه آینده افتتاح خواهد شد . ولی این تصویر ، تصویری از یک مجموعه فشرده بیش نیست . میزان رشد که در سال ۱۹۷۱ ، ۱۱ درصد بود در سال ۱۹۷۲ به‌۱۴ درصد رسید و برنامه پنجساله‌طی چهار سال عملی خواهد شد .

**طی ۳۴ ماه دستمزد ها بمیزان ۱۵ درصد افزایش یافته‌اندومیزان افزایش عواید دهقانان ۳۰درصد بوده است . پدیده نوینی که نزد دهقانان دیده میشود اینست که آنان بجای اینکه عواید خود را در قلکهای‌خویش‌پس‌انداز کنند ، این عواید را در گسترش تاسیسات و افزایش گله های خویش مجددا سرمایه گذاری میکنند و یا از آن برای خرید وسائل و ماشین‌آلات کشاورزی استفاده میکنند .**

نشانه‌بارز اینکه اوضاع‌درکشوری مانندلهستان تغییر یافته است اینست که مردان روستا معتقدند که اوضاع در کشور بقدری تغییریافته که آنها میتوانند بدون خطر فراوان برای آینده سرمایه گذاری کنند . امروز هر لهستانی بطور متوسط سالیانه بین ۶۰ تا ۶۳ کیلو گوشت مصرف میکند ولی با این وجود باید گفت‌وصادقانه اذعان کرد که‌آذوقه‌رسانی به شهر های شهرستانها به چشمگیری آذوقه رسانی به ورشو نیست . ولی بما در این مورد اطمینان داده میشود که شهر های ولایات با خرید «در بازار آزاد» این نقیصه را جبران میکنند .

یک کارشناس امور اقتصادی در این مورد بمن میگوید : «بطورخلاصه ماتا این حد امید نداشتیم «و سپس صادقانه میافزاید : « حقیقت اینست که ما از سطح بسیار پائینی شروع کردیم .»

یک کارمند دولت موضوع را دنبال میکندو میگوید : « تمام کار ها بهم مرتبط بوده و استوار میباشند . آقای ژیرک بدون حاشیه‌روی به اعضای دستگاه ابراز داشت : آستین های خودرا بالا بزنید و با بیل و کلنک به پیش روید .

ایدئولوژی چیز خوبی است ولی تولید از آن بهتر است . بیش‌از پیش به بازده وتکنیک توجه کنید و سوسیالیسم را هم فراموش نکنید ولی بدانیدوآگاه باشید که سوسیالیسم هنگامی بشما تعلق میگیرد که نتایج حاصله برای مجموع و اهم مردم رضایتبخش و قطعی باشد.» وازاین رو این بهترین دلیلی است که افراد بدبین را با ارائه حقایق قابل لمس متقاعد می سازد .

ولی در این صورت چگونه است که علیرغم این‌مشهودات خوشبین نزدمردم‌احتیاطی محسوس میشود که‌درپائیز گذشته‌وجودداشت؟ و این یکی از تضاد های این ملت است که نزد او رویداد های روزمره مانند کشور های دیگر بسط و تحول نمیابند .

برخی بشما میگویند :« این تاحدی‌حقیقت دارد ویک چنین حالتی در اکثر کشور های سوسیالیست صادق است. ولی نزد ما عامل دیگری نیز دخالت میکند که موجب‌خاموشی و یابهتر بگوئیم احتیاط مخاطبان شما میشود . حقیقت اینست‌که لهستانیها معتقدند که باید منتظر باشند تابدانندکه آیااین پیه ویاخوک است که به‌آنها داده میشود.

### آپارتمان‌واتومبیل

**باید درنظر داشته باشیدکه آنها را دردو نوبت در سال ۱۹۵۶ و در سال ۱۹۷۰ فریب دادند. ازاین‌روآنهافعلا ترجیح میدهند خاموش باشندو کارکنند تابه دورویای آتی‌خویش جامعه عمل بپوشند : اتومبیل و آپارتمان تحقق یافتن و عملی شدن این دو خواسته برای لهستانیها به منزله نقطه شروع جامعه سوسیالیست مصرفی محسوب میشود.« و همانطور که هانری چهارم مایل بودکه هرفرانسوی در روز یکشنبه مرغ بریان بخورد ،آقای ژیرک علنااظهار امیدواری کرده‌بودکه هر خانواده لهستانی در آینده نزدیک صاحب اتومبیل‌خواهدشد. ودراین زمینه است‌که قراردادی باکارخانه «فیات» منعقد شد وکارخانه جدید فیات درابتدای کارسالانه صد هزار فیات «۱۲۷»خواهدساخت برای این که وعده دبیراول حزب کمونیست در مرحله طرح و پروژه باقی نماند لازم‌است‌که «پیشکاری »هم ازاو پیروی کند. پیشکاری یعنی ساختمان بزرگراه ها، پمپ‌های بنزین و شبکه های هتل.**

جای‌شک‌نیست‌که طرحی بدین گستردگی‌سالها وقت‌لازم دارد.ولی ایتالیائیها که کارشناسان ساختن بزرگراه‌و بازرگانان سریعی میباشند از هم‌اکنون‌آماده‌اند.

ولی‌بااین وجود زحمتکشان مراقبندوخلع سلاح‌نشده‌اند . هیچیک از کسانی‌که در حوادث دسامبر سال ۱۹۷۰ شرکت داشتند از یاد نبرده‌اند «قدرت کارگر» منشاء گرایش نوین سوسیالیسم لهستانی است . **باوجود این‌که کمیته های کارگری در اتحادیه های کارگری ادغام‌شد معهذا زحمتکشان کماکان متحد و همبسته میباشند و خودرا بعنوان ضامن آزمایش وتجربه کنونی میدانند.**

چگونه میتوان شک کرد که جوانان تحولی راکه در زمینه‌ای که بعقیده‌آنان مختص آنها است آغاز میشود باعلاقه‌مندی دنبال نخواهند کرد. اعترافات و اعتقادات یک فرزند قرن‌حاضر در تمامی جهان عملا در موتوریزه کردن خلاصه میشود. با این وجود ، این جوانان موجبات نگرانی کسانی راکه برای مسکو مراقب‌تحولات سیاست در لهستان میباشند فراهم کرده‌است. طبق اظهار نظر بعضی از منابع، حزب کمونیست علیرغم نظر آقای ژیرک اخیرا تصمیم گرفت که‌گرایش های گوناگون نهضت جوانان را درهم ادغام کندتابتواند نهضت جوانان لهستان رابه آسانی کنترل نماید.

**در فراسوی موتوریزه کردن، نهضت جوانان خواسته های جنبی دیگری وجود دارد وآن‌اینست‌که جوانان میخواهند « در یک‌جامعه مصرفی سوسیالیستی » زندگی کنند و حزب کمونیست باتصمیم خود مایل است به جوانان گوشزد کندکه آنان نمیتوانند به‌چنین‌جامعه‌ای بجز ازطریق محترم‌شمردن و راهی که نظام سوسیالیست دراختیار آنها گذارده دست‌یابند.**

بنابراین جوانان مانند سایر کشور های دیگر جنبه اعتراضی بخود گرفته‌اند ولی‌انگیزه این جنبه اعتراضی بکلی باجاهای دیگر مغایرت دارد.

یک دوست لهستانی دراین باره بمن می گوید:« دربدو امر میتوان تاحدودی تاکید کرد که اعتراض جوانان بدون شک به‌اعتراض‌کلیسا میپیوندد . علیرغم صفحات بیتل ها و رولینگ‌استون ها و کلیه صفحات جاز و پدیده های‌نوین ویا مدرنیسم که‌از غرب به لهستان میرسند ، جوانان همچون کلیسا خودرا حافظ سنن میهنی میدانند.

---

## درمسائل استقلال ملی وتمامیت ارضی، ایران وپاکستان ازیکدیگر پشتیبانی میکنند

# عهدنامه‌دفاعی ایران وپاکستان

### متن اعلامیه مشترک ایران و پاکستان

**در پایان سفر رسمی پرزیدنت ذوالفقار علی بوتو رئیس جمهور پاکستان اعلامیه مشترکی دیشب در تهران و اسلام‌آباد در یک زمان انتشار یافت که بدان می توان عناوین مهم ، تاریخی و عهدنامه دفاعی ایران و پاکستان داد .**

**شاه بیت این اعلامیه این است که رهبران دو کشور تصمیم گرفتند که‌کشور هایشان دوشادوش هم در کلیه مسائل مربوط به استقلال ملی و تمامیت ارضی از یکدیگر پشتیبانی نمایند .**

**متن اعلامیه مشترک ایران و پاکستان بدین شرح است :**

« بنابدعوت اعلیحضرت همایون محمدرضا پهلوی آریامهر شاهنشاه ایران و علیاحضرت شهبانوحضرت ذوالفقار علی‌بوتو رئیس جمهوری اسلامی پاکستان و بیگم ذوالفقار علی‌بوتو ازبیستم تا بیست و چهارم اردیبهشت ماه ۱۳۵۲ ( دهم تا چهاردهم مه ۱۹۷۳) از ایران دیداری بعمل آوردند .

در طول بازدید از رئیس جمهوری وهمراهان استقبال گرم و صمیمانه‌ای توسط ملت ایران بعمل آمد که مبین پیوند های عمیق وقوی دوستی و برادری میباشد که دو ملت برادر راازنظرمعنوی و فرهنگی بیکدیگر پیوند میدهد .

رئیس جمهوری و همراهان از تهران ـ شیراز و اصفهان بازدید نمودند و پیشرفت های چشمگیری که در زمینه اقتصادی و جنبه هـای دیگر تحت رهبری و هدایت اعلیحضرت همایون شاهنشاه آریامهر نصیب ایران‌گشته است موجبات تحسین ایشان را فراهم آورد .»

« اعلیحضرت همایون شاهنشاه آریامهر مراتب تحسین خود را نسبت به نحوه و سرعتی که پاکستان توانسته است تحت رهبری حضرت رئیس جمهور اکثر مشکلات جدی ناشی از جنگ سال ۱۹۷۱ را حل نماید و گامهای بلندی که در زمینه های ایجاد قانون اساسی و سیاسی وزمینه های اجتماعی و اقتصادی برداشته و منجر به بوجود آمدن یک ملت نوین ـ متحد و متکی‌بخود در پاکستان گردیده ابراز فرمودند .»

### مذاکرات دوستانه

« سران دو کشور در محیط دوستانه‌ای مشحون از صمیمیت و تفاهم کامل مذاکراتی انجام دادند . در این مذاکرات مسائل متعددی عنوان گردید که از آن جمله و بخصوص موقعیت این منطقه است . نظرات سران دو کشور در این مذاکرات بعلت آگاهی از شناسائی علائق و هدف های مشترک در جهت تحکیم صلح در این منطقه و حفظ استقلال ـ تمامیت ارضی و امنیت دو کشور ، کاملا مشابهت داشت .

همراهان اعلیحضرت همایون شاهنشاه‌آریامهر در این مذاکرات عبارت بودند از :

آقای عباسعلی خلعت بری وزیر امورخارجه، آقای هوشنگ انصاری وزیر اقتصاد ، آقای ظلی سفیر ایران در پاکستان و آقایان جعفر ندیم و **حسین شهید زاده از وزارت امور خارجه .**

همراهان رئیس جمهوری پاکستان عبارت بودند از :

آقای ج ـ ا ـ رحیم وزیر تولیدات و امور ریاست جمهوری ـ آقای مالک غلام مصطفی خار فرماندار پنجاب ـ آقای غلام مصطفی خان‌جاتوئی وزیر امور سیاسی و ارتباطات ـ آقای عزیز احمد وزیر مشاور در دفاع و امور خارجه ـ آقای رفیع رضا معاون مخصوص رئیس جمهوری ـ آقای قمرالاسلام نایب رئیس کمیته برنامه‌ ـ جناب آقای حمید نوازخان سفیر پاکستان در ایران ـ آقای منصور احمد مدیر کل وزارت امورخارجه.

### دوشادوش هم

«سران دو کشور از توسعه روابط بین دو کشور برادر اظهار خرسندی نمودند و تصمیم گرفتند که همکاری موجود بین ایران و پاکستان بیش از پیش افزایش یابد .

سران دوکشور تصمیم گرفتند که کشورهایشان دوشادوش هم در کلیه مسائل مربوط باستقلال ملی و تمامیت ارضی از یکدیگر پشتیبانی نمایند.»

« در بررسی مسائل بین‌المللی سران‌دوکشور بار دیگر تاکیدنمودندکه یکی از مسائل اساسی حفظ صلح‌و ثبات درجهان درآن‌است که‌کلیه کشور های جهان بطور قاطع اصول برابری حاکمیت دول، احترام بتمامیت ارضی یکدیگر وعدم دخالت کامل در امور داخلی یکدیگر بی هیچ‌عذر وبهانه‌ای را رعایت نمایند.»

### اوضاع شبه‌قاره

«اوضاع در شبه‌قاره جنوب آسیا دقیقا مورد بررسی قرار گرفت . شاهنشاه آریامهر مراتب قدرشناسی خودرا در مورد کوشش های‌پی گیر دولت پاکستان درجهت‌ایجاد سازش وبرقراری آرامش دراین شبه‌قاره‌بمنظوربرقراری صلح پایدار دراین منطقه اعلام نمودند. سران دو کشورتاکید نمودندکه ایجاد روابط دوستانه‌وهم‌آهنگ بین کشور های‌این منطقه تنها بارعایت کامل اصول شناخته شده همگانی فوق‌الاشعار در روابط کشورها امکان‌پذیر خواهدبود.»

**«هرگونه استیلا طلبی وتسلطی از جانب کشوری‌نسبت به‌کشوردیگر خلاف این اصول بوده وبایستی ازآن اجتناب گردد.»**

«سران دوکشور نگرانی عمیق‌خود را درمورد بیش از ۹۲۰۰۰ اسرای جنگی پاکستان ـ ازآنجمله ۱۲۰۰۰ غیرنظامی ،زنان و کودکان ـ که قرار بود متجاوز از ۱۶ ماه‌قبل بموجب کنوانسیون های ژنو به‌میهن خودبازگردانده شوندولی کماکان درهند دراسارت می‌باشند ابرازو اظهار نمودندکه این موضوع‌نه تنها مغایرت فاحش با کنوانسیون های مزبور داردبلکه مغایر قطعنامه ملل متحد دراین موردو ملاحظات انسانی مربوط میباشد .»

**«سران دوکشور از دولت هند آزادی بلادرنگ این اسیران را خواستار شده‌و اعلام نمودند حق برخورداری اسرای جنگی از آزادی بلادرنگ پس از ختم عملیات خصمانه قاطع و بدون قیدو شرط است .»**

«در همین زمینه‌نگرانی عمیق‌خودرا نسبت به قصدگزارش‌شده مقامات‌داکا مبنی بر محاکمه‌بعضی از اسرای‌جنگی باتهام جرائم جنائی اعلام‌نمودند. سران دو کشور اظهار امیدواری نمودند که این محاکمات برگزار نگردد تا محیط آلوده نشودو در کوشش‌های مبذول‌برای سازش در شبه‌قاره تزلزلی بوجود نیاید.»

### بحران خاورمیانه

«سران دوکشور همچنین نگرانی خود را از وضع‌بحرانی خاورمیانه که‌درحال وخیم‌تر شدن است ویک‌تهدید جدی نسبت به صلح و ثبات در این منطقه محسوب میشود اظهارو مخالفت‌خود را با توسل بزور برای تسخیر سرزمین ها بمنظورکسب مزیت سیاسی ابراز نمودند.»

«رهبران دوکشور خواستار حل سریع‌اختلافات اعراب و اسرائیل براساس اصول قطعنامه شورای امنیت مورخ‌۲۲نوامبر ۱۹۶۷ و اجرای سایرقطعنامه های ملل متحد درمورد بیت‌المقدس شدند.»

### ایران و پاکستان

«سران دوکشور پیشرفتی‌راکه تابحال در زمینه همکاری اقتصادی بین‌ایران وپاکستان حاصل شده بررسی نمودند. سران دوکشور تاکیدنمودند که سازمان همکاری عمران منطقه‌ای وسیله مناسبی جهت توسعه همکاری اقتصادی بین‌کشور های ایران‌ـ‌پاکستان وترکیه میباشد. دراین زمینه‌معتقد بودندکه هرنوع ابتکار برای توسعه روابط دوجانبه بین دوکشور به تقویت وتوسعه همکاری در سطح منطقه کمک خواهدنمود .»

«باتوجه به‌این هدف سران دوکشور مصمم شدندیک کمیته مشترک در سطح وزیران بوجود آورندکه لااقل سالی یکبار یا عندالزوم بیشتر تشکیل جلسه دهدتا در زمینه توسعه بازرگانی ـ تعیین زمینه های همکاری بین‌دوکشور تصمیم در مورد نحوه‌این همکاری ونظارت بر تسهیل دراجرای تصمیمات مربوطه اقدام نماید.»

«طرفین همچنین پیشنهادات توسعه همکاری بین‌کشور های متبوعه خود را در زمینه‌های‌فرهنگی وعلمی بررسی نمودند. دراین موردتصمیم گرفتند که‌باید مبادلات منظم‌و متعدد روزنامه‌نگاران ـ ایجاد روابط نزدیک بین سازمان های رادیوو تلویزیون دوکشور ـ مبادله فیلمهای مستندو بدنبال آن‌همکاری مشترک‌ایران وپاکستان‌درتهیه‌این‌فیلمهابعمل‌آید.

**رئیس جمهوری‌پاکستان مراتب سپاس خود را از پذیرائی گرم‌و صمیمانه اعلیحضرت همایون شاهنشاه آریامهر از شخص ایشان و همراهان‌اعلام نمودند .**

**رئیس جمهوری پاکستان از اعلیحضرتین‌دعوت نمودندکه در تاریخ‌نزدیک و مناسبی از پاکستان دیداری بعمل آورند. رئیس جمهوری اظهار داشت مردم پاکستان‌مشتاقانه منتظر قدوم شاهنشاه‌آریامهر وشهبانوی معظم میباشند.**

**این‌دعوت باکمال مسرت پذیرفته شد.**

(تیتر ها از روزنامه اطلاعات است )

**برنامه اول**

**سه‌شنبه**

۱۸ـ۰۰ اخبار
۱۸ـ۰۵ روستائیان
۱۸ـ۳۵ برنامه کودکان
۱۹ـ۰۰ اخبار شبکه‌وشهرستانها
۱۹ـ۱۵ رازیقا
۱۹ـ۴۴ اخبار ورزشی
۱۹ـ۵۵ اتاق ۲۲۲
۲۰ـ۳۰ اخبار
۲۱ـ۰۰ فیلم
۲۱ـ۴۰ هفت‌شهر عشق
۲۲ـ۴۰ فیلم سینمائی ( عشق رویائی)
۲۳ـ۴۵ بیست‌وچهارساعت

**نیمروز چهارشنبه**

۱۲ـ۵۸ سلام شاهنشاهی
۱۳ـ۰۰ اخبار
۱۳ـ۰۵ الیورتویست
۱۳ر۳۰ موسیقی ایرانی
۱۴ر۰۰ دوردنیا
۱۴ـ۳۰ اخبار

**برنامه دوم**

**سه‌شنبه**

۱۸ر۳۰ اسلاید وموسیقی روز
۱۹ـ۰۰ اخبار کوتاه
۱۹ـ۰۵ دکتر بعد از این
۱۹ـ۳۰ کنسرت
۲۰ـ۰۵ انسانها و مکانها
۲۰ـ۳۵ استادان موسیقی
۲۱ـ۰۵ بحران
۲۱ـ۳۰ اخبار از برنامه دوم
۲۲ـ۰۰ همسران و دختران
۲۲ـ۴۵ موسیقی کلاسیک

**تلویزیون آموزشی**

**قسمت دوم برنامه سه‌شنبه**

۱۷ـ۰۰ طبیعی چهارم
۱۷ـ۲۵ شیمی سال پنجم
۱۷ـ۵۰ زنگ تفریح
۱۸ـ۰۰ فیزیک سال ششم
۱۸ـ۲۵ جبر سال چهارم
۱۸ـ۵۰ پاسخ به پرسش‌های فیزیک
۱۹ـ۲۰ عربی ششم ادبی
۲۰ـ۰۰ پاسخ به پرسش‌های
۲۰ـ۱۹ زنگ تفریح
۲۰ـ۳۰ تدریس ترسیمی ورقومی

**قسمت‌اول برنامه چهارشنبه**

۱۳ـ۳۰ ترانه‌ها و چشم‌اندازها
۱۴ـ۰۰ سلام شاهنشاهی
۱۴ـ۰۵ زبان انگلیسی
۱۴ـ۲۰ شیمی ششم
۱۴ـ۵۰ علوم پنجم دبستانی
۱۵ـ۰۵ گرامر انگلیسی
۱۵ـ۲۰ شناخت حرفه و فن
۱۵ـ۴۵ زنگ تفریح
۱۶ـ۰۰ هندسه ومخروطات‌ششم
۱۶ـ۳۰ فیلم داستانی

دکتر شاپور راسخ

یادداشتی بر نمایشگاه ماه عسل گلستانه

# بهشتی که از درون کوه آتش میزاید

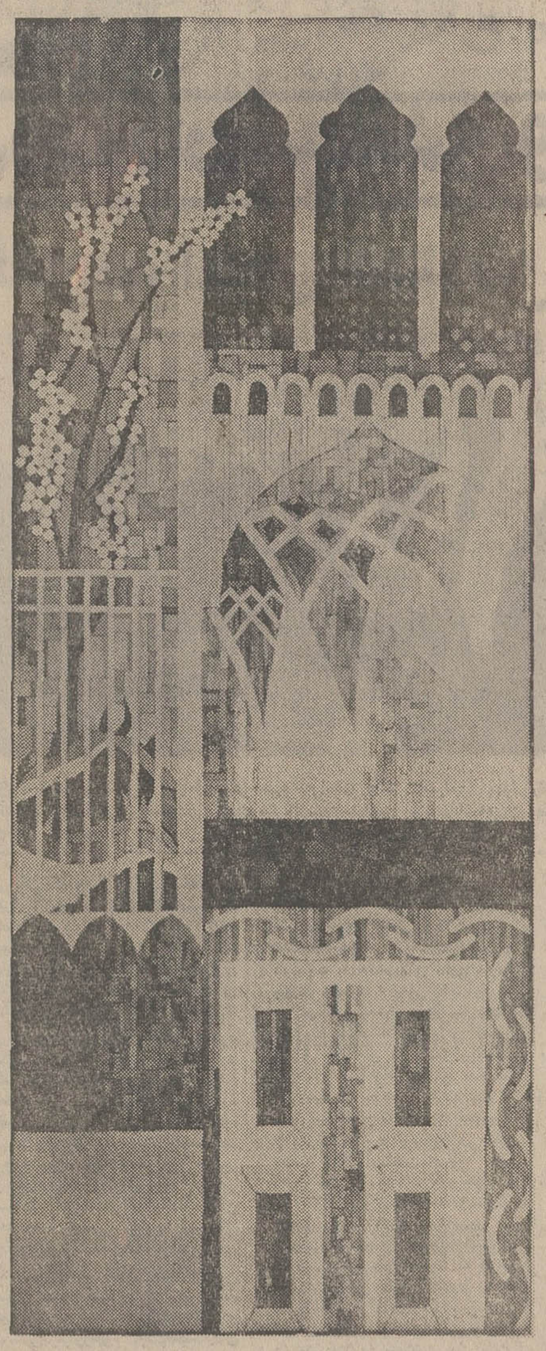

یکی از ۹ تابلوی موزائیک شیشه‌ای تالار رودکی اثر ماهمهر گلستانه

در میان هنرمندان جوان که به هنر های تزئینی روی آور شده‌اند و بناچار بامواد‌یجان سخت چون فلزو کاشی و شیشه و سنگ دست‌و پنجه نرم می کنند تا از آن زیبائی و لطف و ظرافت بیافرینند بی گمان باید جائی ممتاز به ماه مهرگلستانه اختصاص داده شود . این هنرمند پرمایه و تکاپوگر هفت سال پیش ازاین تحصیلات عالی خود رادر رشته‌تزیینات ساختمان در کشور انگلستان بپایان برد و از آن زمان تاکنون هرگز کوره برافروخته‌ای را که در کنار آن جان درماده بی روح می دمد و درون آن، گل و آهن کم قدر را چون کیمیاگران کهن به زرناب هنر تبدیل می کند ترک نگفته است .

ماه مهر گلستانه تنها صاحب فن نیست- هر چند آگاهی او بر رموز تکنیک‌گاه مایه اعجاب بیننده می شود - بلکه خصوصا طراحی رنگ آزمای است و طرح های زیبای خود را در آثاری که گاه از طبیعت برون الهام می گیرد و بعضا از جهان درون مایه می پذیرد و در مواردی نیز از تماشای بستایش آمیخته یادگار های کهنه چون طاق بستان - تخت جمشید و غیر آن‌فیض می جوید باستادی ارائه کرده است .

**آفرینش پرشکیب**

از تسلط فنی ماه مهر گلستانه سخن می رفت . این نکته را اضافه کنم که دوستی نکته سنج می گفت هنرمند پرقریحه ما با تلاشی‌بزرگ و پژوهشی پرشکیب که مخصوص اوست توفیق آن را یافته که مجموعه هفت رنگ را که در صنعت کاشی سازی متداول بوده به یکصد و بیست و اندی رنگ افزایش و گسترش دهد . نمایشگاه او که در انستیتوی گوته ترتیب یافته شاهد صادقی است برآنکه در آفرینش هنربر چهره ناهموار سرامیک - شیشه - برنز - مینا و پولیستر چه لطیفه های تازه فنی بکار رفته و چگونه هنرمند بمدد اندیشه‌ای ظریف و گره‌گشای از مضایق بیرون آمده و بردشواری ها پیروز شده است .

ماه مهر گلستانه رساله پایان تحصیلات خود را در باب تاثیر مغول و تیمور بر هنرایران نوشته و ظاهرا از قرون سیزدهم تا پانزدهم‌میلادی ( هفتم تا نهم هجری) اثر بسیار پذیرفته است. نه فقط عنوان یک کارمسی او (تیمور به پیش‌می تازد) بر این مطلب گواه است بلکه در عناصر چینی و مینیاتور گونه که در چند اثر او جلوه‌گر است این تاثیر را بخوبی می توان دید . ناگفته نماند که در دوره مغولی ، فن نقش و نگار برروی کاشی و آجر و معرق به کمال اتقان رسید و اقبال گلستانه بچنین موضوع تحقیق ، خوداز آغاز معرف گرایش ذوقی او بوده است .

در مجموع می توان گفت که در آثار ماه مهر گلستانه نوعی صفا و آرامش روحی هست که‌از تعادل درونی هنرمند سخن می گوید. از پنجاه‌و هفت اثر او که در این نمایشگاه عرضه شده است بیشترینش ستایشگر و سرود خوان زیبائی های طبیعت است ( شکوفه بهار - سایه های گل - پروانه - جنگل - درخت و نظائر آن) و بعضا هم به انسان اختصاص دارد ، انسانی‌چون انسان مینیاتور انتزاعی و کلی و از این بابت به رنج ها و درد های خاص فرد توجهی‌نرفته است (نگاه‌کنید به دوستی- دو دختر - رامشگران و مانند آن) و آن جاهم که نقش سرباز درمیان است در هم آویختن در کار نیست با هم آمیختن مطرح است و این خود روشنگر نیک اندیشی- سلامت طبع و خوشدلی هنرمند است .

آثار این هنرمند زن ، ادم ها را به دنیائی دعوت می کند که در آن دیگر آدمی بعنوان «آلاینده محیط» از آغاز محکوم و مردود نیست بلکه مانند اجزاء دیگر هستی ، مایه زینت باغ آفرینش شمرده می شود .

**گفتگو با ایران درودی بمناسبت جایزه نقاش زن معاصر**

## سهم‌ایران رادرهنر جهان افزونتر کنیم

ایران‌درودی

خبردریافت مدال‌ودیپلمی که‌از طرف اتحادیه‌زنان‌نقاش ویکرتراش در موزه‌آرمدرن پاریس به شما اهداءشده‌ما راخوشحال کرد . می - خواستیم در باره‌این جایزه بیشتر بدانیم ، خاصه این‌که پیش از این نیز جوائزی به‌شمااهداء شده‌بود .

درودی - منهم مانند شما این خبر را از خبرگزاری گرفتم ، ولی میدانم که اتحادیه‌زنان نقاش‌و پیکر تراش سالیانه نمایشگاهی در موزه آرمدرن پاریس ترتیب میدهد که‌زنان‌هنرمند تمام کشور ها در این نمایشگاه شرکت دارند ، میدانید که در عالم‌نقاشی معاصر ،زنان‌نقاش نام آوری چون لئونارفینی ایتالیائی وویرادا‌سیلوا داریم که از بزرگ‌ترین نقاشان زمان ما هستند.

من رسما اطلاع یافتم که این‌جوائز تحت عنوان « زن نقاش معاصر » بمن‌اهداءشده وقراراست جوائز توسط وزارت امور خارجه به ایران ارسال گردد.

جوائزدیگری که‌گرفته‌ام «جایزه یك نقاشی خارجی» درسال ۱۹۶۳ درپاریس از طرف موزه آرمدرن است این‌جایزه برای من همیشه مهم‌ترین باقی خواهد ماند، چرا که در آن سال هایمنی ده سال پیش من در فرانسه نقاش گمنامی بودم‌واین نخستین باری بود که‌بعنوان یك خارجی موزه آرمدرن پاریس کار های مرا درسالن اصلی به نمایش‌گذارد .

وچنین بود که نیروی محرکه لازمه را به من داد تاسرنوشت آینده هنریم را برای همیشه مشخص کنم. قبل از اینهم جایزه‌نمایشگاه بین‌المللی کان‌نمایشگاه‌بین‌المللی‌ونیزرادرسال ۱۹۵۷ گرفته‌بودم‌ودرامریکادرشهر سیمامی‌کلید شهر را بعنوان جایزه هنری دریافت کرده بودم اگریادتان باشد سه سال پیش اثر « نفت » من بعنوان نقاش معاصر ایران در مجلات‌لایف ، تایم ، نیوزویك ، هنر در آمریکا، نیوزفرانت و غیره چاپ شد که سال گذشته باردیگر همین اثر بعنوان اثر برگزیده تجدیدچاپ گردید.

من‌ازدریافت این جوائز بعنوان یك فرد ایرانی به خود می‌بالم ، زیرا که توانسته‌ام در شناساندن‌هنر ایران در مجامع هنری‌جهان سهمی داشته‌باشم.

**- شماکه در کشورهای خارج نمایشگاه های زیادی داشته‌اید شهرت نقاشان ایرانی تاچه پایه‌است و سهم مادر هنر های تجسمی جهان چیست ؟**

بقیه در صفحه ۱۹

## نمایشگاه‌فرهادمعزی در آمریکا

نمایشگاه‌آثار فرهادمعزی مجسمه‌ساز ایرانی که هم‌اکنون در ایالات متحده‌بسر می‌بردوریاست بخش هنری یکی از کالجهای امریکائی رابه‌عهده دارد ، بااستقبال گرم مطبوعات ومنتقدان امریکائی‌روبروشد .

معزی ۲۵ سال پیش از دانشگاه تهران فارغ‌التحصیل شدوسپس برای ادامه تحصیلات بامریکارفت وی طی اقامت خود در امریکا ، مطالعات‌خودرادررشته مجسمه سازی ادامه داد و تاکنون چندین‌نمایشگاه از آثارخود رادرمعرض تماشای هنر دوستان قرار داده‌است .

نمایشگاه اخیرآثار وی که در سانفرانسیسکو بر پا شد مورد توجه منتقدان‌هنری قرارگرفت .

فرهاد معزی

طبق گفته برخی از هنر شناسان ، نمایشگاه اخیروی حکایتگر تکامل‌فکری‌هنرمند و تجربیاتی است که وی‌طی سالیان دراز مطالعه‌و کار اندوخته‌است.

روزنامه «سانفرانسیسکو- کرونیکل » بااشاره به‌آثار معزی یادآور می شود که کار های وی ، روشنگر شخصیت‌هنری و خلاقیت هنری ، آفریننده آنهاست.

روزنامه ایندیپندنت - جرنال» یکی دیگراز روزنامه های امریکائی با ستایش از کار های معزی یاد می کندو اشاره میکند که در آثاروی تکامل هنری چشمگیری را می‌توان حس کرد .


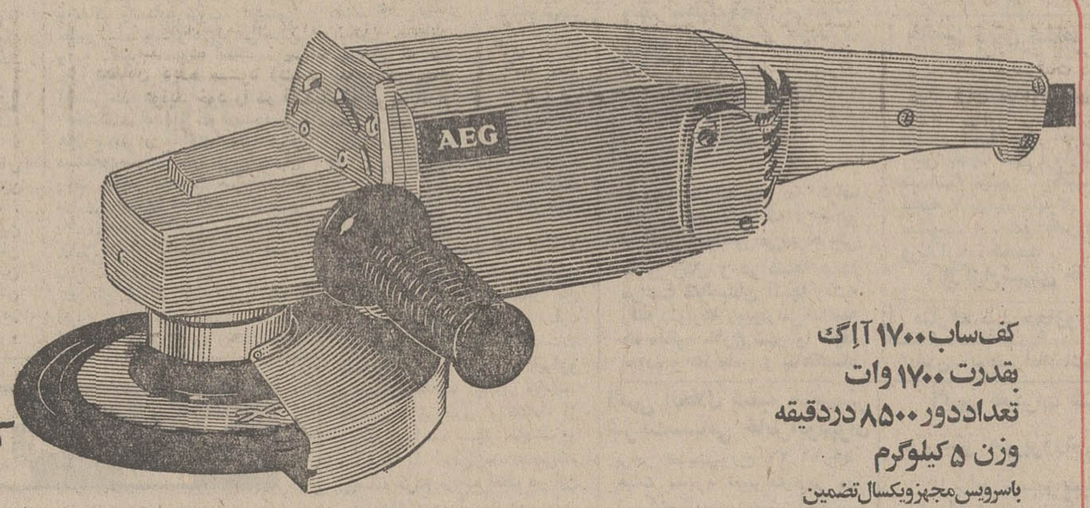


کف‌ساب ۱۷۰۰ آ.ا.گ
بقدرت ۱۷۰۰ وات
تعداددور ۸۵۰۰ دردقیقه
وزن ۵ کیلوگرم
باسرویس مجهزویکسال تضمین
لوازم‌یدکی همیشه موجوداست
AEG همیشه بهترین رامیسازد

کف‌ساب آ.ا.گ
....ساخت آلمان باقدرتهای ۱۷۰۰
۲۰۰۰ و ۲۳۰۰ وات

آموزش کامپیوتر
SYSTEM & COMPUTER GSC SERVICES & TRAINING
مرکز آموزش جنرال سیستمز برای‌دوره‌های (تئوری وعملی) اصول مقدمانی کمپیوتر برنامه‌نویسی RPG II-Cobol-Fortran-RPG-PL/1 (سیستم ۳ آی. بی .ام) و اپراتوری کامپیوتر و پانچ - کدنگار مغناطیسی - آنالیز و طرح سیستمهای مکانیزه نامنویسی مینماید.
آدرس: امیرآباد - مقابل پارک فرح- خیابان‌نوذری شماره۲۰ تلفن ۹۳۲۱۵۸ - ۹۳۲۱۵۹ - ۹۳۹۲۸۷ - ۹۳۹۲۸۹
آ-۱۰۸۵۶

کاشی سعدی
پیشرو صنعت سرامیک ایران

از فرداصبح درگروه ممتاز سینمائی پایتخت
آسیا- رکس- شهوند - لیدو- نپتون- ژاله- پاسارگاد- توسکا- المپیا و...درایوین سینماونک

بهمن مفید . مختار مرجان . فرشته‌جنابی
کیفر
فیلمی از عبداله غیابی
باشرکت: ژاله . اسکندری . تجدد
علی زندی . مهری وادیان
و منوچهراحمدی با معرفی ولی شیراندامی
فیلمبردار جمشید الوندی
موزیك متن بابك

همزمان با تهران در شهرستانهای ★ مشهد (متروپل - کریستال) ★ اصفهان (نقش جهان - همایون - مهر) ★ شیراز (پاراموئنت - پارس) ★ تبریز (متروپل) ★ کرمانشاه (آتلانتیك) ★ رشت (سالار) ★ اهواز (آریا) ★ آبادان (خورشید - ایران)

-۲۸-

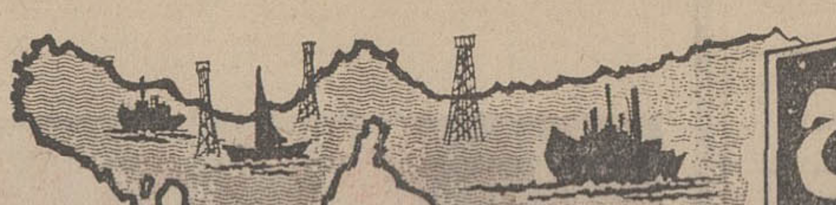

# خلیج فارس در دوران سربلندی وشکوه

ع. مسعودی

## گفتگوهائی پیرامون گسترش روابط

حکمران دوبی در پایان ضیافت ، باغ بیمارستان را ترک می‌نماید .از چپ به‌راست دکتر ابوتراب مهرا رئیس بیمارستان شیروخورشیدسرخ، حضرت شیخ راشد ، فروغی سر کنسول شاهنشاهی ، مسعودی ،احمد مبارک‌نماینده‌سیاسی عربستان‌سعودی ودکتر محمد حبیب یکی از مشاورین حکمران. در قسمت عقب چندتن از شیوخ از جمله آقای فطیم از شخصیت‌های دوبی دیده می‌شوند.

روزی که دعوتی به جای درباغ مصفای بیمارستان بزرگ دوبی‌شده بود و بسیاری از شخصیت های دوبی ، بازرگانان و متصدیان‌امور و روسای سازمان‌ها، شرکت کرده بودند حضرت شیخ‌راشد حکمران دوبی و چندتن‌ازمسئولان حکومتی نیز در این مهمانی حضور یافته بودند ، جمعیت زیادی درمحوطه باغ به گفتگو پرداخته بودند .

دربرخوردکوتاهی با دو دسته‌از شخصیت‌هائی که در گوشه‌و کنار باغ مشغول صحبت بودنددریافتم که ازپیدایش محیط صفاوصمیمیتی که اکنون در همه امارات و شیخ نشین‌های منطقه وجود داردابراز خوشوقتی میکنند، از بسط وتوسعه تجارت و رفت‌وآمدهائی که میان ساکنین امارات با ایران صورت میگیرد ، گفتگومینمایند، درمیان‌این اجتماع کوچک چندنفری ، دوتن ازبازرگانان معروف دوبی حضور داشتند که مرا خطاب قرار داده گفتند ، ماانتظارات‌زیادی ازایران داریم ، موقعیت کنونی تجارت دو کشور و این اختلاط و آمیزش بی‌سابقه‌ای که بین مردم این‌حدود باایران‌بوجودآمده مستلزم‌دراختیار گذاشتن وسایل است . پرسیدم‌چه وسایلی میخواهید؟ گفتندپروازهای فعلی هواپیما بین امارات متحده و ایران هرگز تکافوی سیل مسافری که بخصوص ایام تابستان بایران میروند نمیکند ، برای مسافرت به ایران در تابستان از یک ماه قبل باید اسم‌نویسی کرد و در آخر هم باز به مضیقه جاگرفتارمیشویم، با چنین شوق و علاقه‌ای که به مسافرت ایران وجود دارد ، حق این است پروازهای هواپیما ، نه فقط میان دوبی و شهرهای‌ایران ، بلکه بین تمام امارات خلیج فارس باایران افزایش یابد.

مطلب دیگری‌که‌درمیان گذاشتند، باز مربوط به هواپیمائی ایران از لحاظ حمل‌ونقل بود ، گفتند با نزدیکی که ما از جهات مختلف با ایران‌داریم‌و میتوانیم تمام‌احتیاجات خود را بجای اینکه از نقاط دوردست تهیه کنیم از کشوری که علائق فراوان باآن داریم‌خریداری کنیم متاسفانه نبودن هواپیمای مخصوص حمل‌و نقل جنس خاصه برای اجناسی که‌زود فاسد میشود مثل میوه و سبزیجات سبب میشود که تمام کشورها و امارات‌ساحلی خلیج فارس احتیاجات روزمره خود را در قسمت سبزی و میوه از کشورهای دوردست تهیه‌میکنند وهمه روزه بوسیله هواپیما مقادیر زیادی هم‌قسم جنس به امارات سرازیر میشود و حال آنکه‌ایران خصوصا نواحی جنوب ساحلی خلیج فارس استعدادفراوانی برای تامین انواع و اقسام مایحتاج این سوی خلیج فارس‌دارد که‌برآورده نمیشود، در حال حاضر مقداری اجناس‌تره‌بارومیوه بوسیله‌کشتیهای کوچک و قایق حمل میشود ولی‌به زیان صادر کنندو وارد کننده‌تمام میشود چون مقداری‌از آن‌بواسطه طول مدت فاسد میشود که اگر کشتی‌های بزرگ سردخانه‌دار نیز بکار افتد خود کمک موثر میکند.

### ★ افق روشنی در سیاست ایران

به دسته‌دیگری از این اجتماع‌که در محوطه باغ بیمارستان بودند نزدیک شدم آنها سیاست ایران و افکار روشن و مترقی شاهنشاه‌را می‌ستودند . یکی از کسانی که بتازگی از ایران بازگشته بود ، پیشرفت‌های سریع و برنامه های وسیع آینده‌را برای‌دوستان‌دیگری که اطراف او حلقه‌زده بودند ، تعریف میکرد و من که وارد این حلقه شدم ، او همچنان‌به‌سخنان خود ادامه میداد و گفت ، این رابطه دوستانه ایران با همسایگان خود در این سوی خلیج فارس در هیچ‌زمانی به این روشنی و درخشندگی امروزنبود و این‌حسن رابطه که در طول چندسال‌اخیر تشدید شده از وقتی بود که ایران علاقمندی‌خود را به حفظ مناسبات دوستانه با همسایگان خلیج فارس بثبوت رسانید ، یعنی قدم اول را در موضوع بحرین برداشته شدکه بصورت دنیاپسند و موافق اصول حقوق بین‌الملل حل‌شد واین‌مشکل بزرگ که در راه دوستی صادقانه ایران سدی بوجود آورده بود از میان برداشته شدومحیط صمیمیت جایگزین عناد و بدبینی‌های سابق گردید ، از آن پس هرچه پیش رفتیم نیات و مقاصد خیرخواهانه شاهنشاه ایران برما ساحل‌نشینان بیشتر روشن گردید و امروز ما بخوبی آگاهیم که همسایه بزرگ ما کشور نیرومندی است که درائر توجهات رهبر عالیقدر خود نه‌فقط در اعتلا و عظمت ایران تلاش دارد ، بلکه خواهان ترقی و رفاه و پیشرفت ما ساکنین این سوی خلیج فارس نیز میباشد و ازهیچ کوششی دریغ ندارند و بر ما کاملاثابت شده است که‌تمام‌تبلیغات زهرآگینی‌که‌درگذشته ازبلندگوهای معلوم‌الحال در زمینه‌های مختلف و از جمله اینکه ایران قصد استعماری دارد و میخواهد برآب و خاک و منابع ثروت این‌سوی خلیج تسلط یابد واهی و بی‌اساس و به منظور انحراف افکار مردم علیه ایران برای مقاصد خاص استعمارطلبانه دیگران بوده‌است.

همینکه بیانات او که ازشخصیت های دوبی و مقام شایسته‌ای در دستگاه حکومتی دارا می‌باشدپایان یافت ، گفتم اظهارات صادقانه‌شما مرا بیاد سفری که چند سال پیش به‌این حدود نمودم انداخت .

خاطره‌ای از آن زمان دارم که یقین دارم همه شما بیاد دارید .

در آن روزگار که هنوز نقش ایران بر دوستان همسایه ما در این‌طرف خلیج فارس روشن نبود و معمای بحرین همچنان لاینحل مانده بود ، بهرجا قدم میگذاشتم با تزلزل فکری مردم نسبت به سیاست ایران برخورد میکردم ، در هر محفل‌و مجلسی واردمیشدم احساس صداقت و صمیمیت از گفته‌ها نمیکردم ، تبلیغات شدید رادیوها و مطبوعات عربی خاصه قاهره چنان افکار عمومی را تحت تاثیر گرفته‌بود که هرگونه‌توضیحی درباره علائق و صمیمیت ایران نسبت به همسایگان این منطقه با روی خوش تلقی نمیشد و گاهی چشمها از حدقه بیرون می‌آمد و گفته میشد اگر ایران قصداستعمار ندارد و نسبت به این حدودطمع ارضی ندارد پس چرا به‌استیلای بحرین که یک بخش عربی است چشم دوخته ؟در آن تاریخ‌دربرابر چنین گفتگوها پاسخی قانع‌کننده نداشتم ، خوشبختانه وقایعی که یکی بعد از دیگری روی داد ثابت کرد که علی‌رغم‌تبلیغات زیان‌بخشی که برای جدائی میان‌شماو ما و ایجاد سوء تفاهم و گل‌آلود کردن آب وسپردن منطقه بدست‌استعمار صورت میگرفت، ایران بدون هیچ نظر و طمع مالی و ارضی و چشمداشت به منابع ثروت این منطقه و بی‌نیازی از آنچه همسایگانش دارند، با داشتن‌ثروت سرشار و منابع بیشمار و اراضی پهناوری که آبادی‌و عمران زیادی در پیش دارد ، خواهان‌پیشرفت‌و رفاه و حفظ استقلال و حاکمیت ملی تمام همسایگان خود درمنطقه خلیج فارس میباشد و در این راه از هیچ تلاش‌وکوششی دریغ‌ندارد و هرگونه کمکی راکه همسایگان شریف ما توقع کنند وجهه همت خود قرار داده است .

در پایان این بحث گفتم و حالا آقایان ملاحظه میکنند چه تفاوت فاحشی بین سفرهای سابق من به‌این مناطق واین سفر وجوددارد که همه‌جا حسن‌نیت واحساسات پاک وبی‌آلایش نسبت به ایران‌و شخص شاهنشاه آریامهر می‌بینم، همه را غرق سرور و نشاط از داشتن روابط بسیار نزدیک و صمیمانه با ایران مشاهده‌می‌کنم واضافه کردم من نه فقط در این سفر میان مردم امارت دوبی این احساسات را می‌بینم بلکه در تمام شیخ‌نشین‌ها شاهد و ناظر چنین تعصب و احساسات دوستانه بوده‌ام و بانظر تحسین وتقدیر و احترام باین احساسات نگریسته و آرزوی توفیق هرچه بیشتر وآینده درخشنده‌تری‌میان ایران وسرزمین های همسایگان عزیز خود دراین سوی خلیج فارس دارم.

### ★ نقش ارزنده شیخ‌راشد

همانطور که گرم صحبت باطبقات ودستجات مختلف‌مردمی که‌بدعوت دکتر مهرا رئیس بیمارستان شیرو خورشید سرخ گرد آمده‌اند بودم ، اتومبیل حکمران دوبی داخل باغ شد، توجه همه معطوف حضرت شیخ راشد شد که با همان‌سادگی وعدم تشریفات از صندلی جلوی اتومبیل پیاده شد و داخل جمعیت گردید ، همه دور او جمع شدندو واو باتبسم و گشاده‌روئی باکسانی که دورش حلقه زده بودند به‌گفتگو پرداخت و برای استراحت در گوشه‌ای از باغ نشست.

شیخ راشد را باخلفای عباسی شباهت میدهند ، زیرا رهبری‌است بدون تکلف وغرور که برای‌پیشرفت و آبادانی وعمران امارت دوبی از پای نمی‌نشیند ، راحتی ندارد و شب وروزرا برای‌کار نمی‌شناسد، دفتر کار او برای ارباب رجوع باز است ، پیوسته میان اجتماع میاید وبامردم به گفتگو می‌پردازد.

دنباله‌دارد

# چهل سال قبل در همین روز

## مسافرت اعلیحضرت همایونی احساسات مردم رابرانگیخته‌است

« اطلاعات » در سرمقاله مینویسد : شاه پرستی ایرانیان در کتب مورخین بزرگ و در میان تواریخ‌ملل‌معظمه‌ضرب‌المثل میباشد . اگر بمابگویند ایرانیان شاهنشاهان خود را تاسرحد پرستش می‌ستودند اغراق و مبالغه ندانید که گواه صدق این گفتار تاثیر و انعکاس خبر مسافرت اعلیحضرت همایونی‌به ترکیه میباشد .

خبر مسافرت اعلیحضرت همایونی که در مجلس شورای ملی اعلام و بوسیله مطبوعات منتشر شد در فاصله یکشبانه روز در تمام شهر پیچید و نقل مجالس و محافل گردید . این خبر بمثابه‌آن‌بودکه حساسترین تارهای وجود مردم را انگشت زده باشند ، احساسات شاه پرستی آنها را تحریک نموده دو حالت متناقضی درآنهاپدید گردیده که حقیقتا قابل تحسین و شادی میباشد . از مسافرت شاهنشاه محبوب خود اشکهای آنان در چشم جمع میشود و لیکن نمیتوان تشخیص داد که اشک مسرت است یا گریه از دوری و مفارقت یک چنین سرپرست معظمی که حیات‌تازه به مملکت بخشیده است ...

دیده‌اید طفلی را که احساس میکند پدر مهربانش از خانه بیرون میرود چگونه به ذیل دامنش دست آویخته و با چشمان پراز احترام و تقدیس، که یکدنیا تعلق خاطر ازفروغ دیدگانش میتابد اورا تا آستانه درب خانه مشایعت و بدرقه مینماید ؟ دیده‌اید که کودک خردسالی را که پدررا تاسرحد پرستش دوست میدارد چگونه با اطمینان ،اینکه بیرون رفتن پدر از خانه برای قوام زندگانی و استحکام بنیان حیات اوست بازهم میل دارد پدر در کنارش باشد و از نوازش و الطاف او بهره‌مند گردد ؟ یک همچو حالاتی در روحیه مردم دیده میشود . این مردمی که دوازده سال و اندی است در زیر سایه چنین پدر عظیم‌الشان ومحبوبی حیات نوین خود را شروع و تمام ترقیات مملکت را خیلی نزدیک و متعلق به او می‌بینند اینکه خبر مسافرت شاهنشاه و پدر محبوب‌خودرا می‌خوانند بدیهی است از تاثر خودداری نتوانند کرد ....

### دیوار خرابه های بیرون شهر

دیوار خرابه هائی در اطراف شهر وجود دارد که اراضی‌و املاک‌را محصور می‌نموده ولی بمرور زمان و در نتیجه عدم مراقبت صاحبان آنها رفته رفته دیوارها روبویرانی‌گذاشته هم منظره خارج شهر را کثیف نموده و هم مامن و پناهگاه قماربازان و بداخلاقها واقع میگردد . اخیرا از طرف اداره تشکیلات نظمیه به صاحبان این قبیل املاک و اراضی‌اطلاع داده شده است که یا دیوار خرابه‌ها را بکلی بردارند و یا چهار دیواری دور اراضی خود را تعمیر نموده درب بگذارند که موردسوء استفاده ولگردها واقع نگردد و منظره شهر را نیز زشت نکند . همینطور به کلیه صاحبان‌کوره‌های آجرپزی و گچپزی خارج شهر اخطار شده است که جلوی موسسات خود را حصار بکشند که هم محفوظ و هم تمیز و صورت کارخانه را داشته باشد .

### ورود حکمران

شاهی ـ آقای میرزا رضا خان حکمت حکومت گرگان دیروز وارد و بوسیله راه‌آهن بسمت گرگان حرکت نمودند .

### خریداری تریاک

شرکت سهامی انحصارصدور تریاک ایران دو ثلث تریاک موجودی انبار های مملکت را قبلا خریداری نموده و برای یک ثلث باقیمانده نیز دستور خرید داده است، کلیه محصول باب خارجه سال جاری را هم مشغول خریداری است .

بنابراین تمام تریاک باب‌خارجه مملکت در آتیه دست شرکت خواهد بود ولی هرکس مایل به حمل تریاک بخارجه باشد میتواند تریاک را از شرکت ابتیاع نماید . فروش تریاک در اروپا و آمریکا تابع‌مقررات خاصی بوده و شرکت آنرا جز بوسیله نماینده دولت به کسی نخواهد فروخت . برای سایر ممالک شرکت تریاک خود را بسته بندی و صندوق شده از قرار صندوقی ششهزار وپانصد ریال تحویلی بوشهر بکلیه اشخاصی‌که مایل بحمل تریاک بخارجه باشدمیفروشد. تصدیق صدور متعلق بخریدار بوده و خریدار باید صندوقی شصت لیره از بابت حق‌الصدور بدولت بپردازد .

### طالبین زمین ارزان

برای تسریع تصفیه اموراریاب جمشید روز های دوشنبه سه ساعت بعد از ظهر مقدارزیادی زمین بقیمت خیلی‌ارزان‌بمزایده گذاشته میشود . طالبین به شعبه ۷ بدایت طهران دعوت میشوند. ا . خواجه‌نوری‌وکیل ورثه ارباب جمشید .

### از گزارشهای خارجی

### متارکه بین حجاز و یمن

لندن ـ برطبق اطلاعات‌واصله دولت حجاز رسما اعلام داشته که با یمن عقد متارکه بسته است و قریبا راجع به شرایط صلح و تضمیناتی که ابن‌سعود میخواهدمذاکراتی شروع‌خواهد شد .

### پرکارترین زن دنیا

بانو الئنور روزولت

زوجه روزولت رئیس جمهور فعلی آمریکا پرکارترین زن دنیالقب گرفت. خانم‌های امریکا این‌زن رابپهلوان کار وعمل می‌نامند وهیچوقت دیده نشده که از کار و فعالیت اظهار خستگی و کسالت کند . نقل میکنند که مادام روزولت یک موقع میخواست از واشنگتن مسافرتی به نیویورک کند . در ایستگاه راه‌آهن جز قطار مخصوص حمل شیر ندید ولی منتظر ورودقطار مسافری‌نشده با همان قطار موجود حرکت کرد و در نیویورک کنفرانسی که بایستی در یکی از مجالس ایراد کند ایراد نموده ومجددا بمنزل خود در واشنگتن مراجعت کرد تا ناهار را با مهمانان خود که برای ظهر دعوتشان کرده بود صرف کند.

### عزیمت تروتسکی به سویس

رویتر ـ ازشامونی خبرمیدهند که لئوتروتسکی فعلا از فرانسه بعزم سویس حرکت کرده و مطابق اطلاعات واصله در اینجا یک هفته درمهمانخانه‌ای باسم ژان فرانک اقامت داشته است . خانم تروتسکی و دونفر دیگر همراه مشارالیه هستند. لیدر سابق بولشویکها یعنی تروتسکی برای اولین مرتبه‌در عمرش ریش خود را تراشیده است و در مدت اقامت در شامونی فقط شبها از منزل خود خارج میشده است .

### زدوخورد مسلمین و هندوها

کلکته ـ اغتشاشات جدیدی برپا شده و در باراکو ۲۵ کیلومتری کلکته ۳نفر ازمسلمین کشته شدند و ۲۰ نفرازهندوها زخمی و۱۰۰نفر توقیف‌گردیدند.
(نقل از اطلاعات سه‌شنبه ۲۵ اردیبهشت ماه ۱۳۱۳)

در شماره دیروز، ضمن‌خبر مربوط به شفاخانه شیراز نام آقای «دکتر قربان» اشتباها «قربانی» چاپ شده بود که البته خوانندگان عزیز توجه فرموده‌اند .

## برای موفقیت در کنکور دانشگاهها

این کتابها را بخوانید :

- تست ریاضیات ـ (جبر ـ مثلثات ـ حساب استدلالی)
- ۷۰۰ مسأله (باحل کامل)ـ امامی ـ شهریاری ـ حریرچی
- روشهای جبر ـ پرویز شهریاری
- مسائل مسابقات ریاضی ـ ( کنکورهای ریاضی شوروی) شهریاری
- مسائل کنکورهای ریاضی فرانسه ـ ترجمه: حسن‌زاده ـ پرتوی
- تست کامل طبیعی ـ تقی ثابتی اشرف
- تست فیزیک ومکانیک ـ رادمنش ـ حرب اف ـ مسعودی
- تستهای کنکور ـ (شامل تستهای رشتهٔ ریاضی کنکور سراسری)
- تستهای کنکور ـ (شامل تستهای رشتهٔ طبیعی کنکورسراسری)
- زبان دانگلیسی ـ دکتر مسعود انصاری
- گرامر انگلیسی و تستهای کنکور ـ احمد نعیمی
- اصول دستور زبان‌فارسی ـ (صرف ونحو ـ تجزیه و ترکیب ـ مفردات ـ تست) ـ سیدکمال طالقانی
- شیمی مدرن ـ کلارک متکالف ـ ترجمه : احمد رضا قلی‌زاده (کتاب کنکور دانشگاههای آمریکا)

### آگهی شرکت آی تی تی ایران (سهامی خاص)

برابر صورتجلسه مجمع عمومی و هیئت مدیره شرکت آی‌تی‌تی ایران (سهامی خاص) مورخ۲۲ اسفند ماه ۱۳۵۱ تغییرات زیر در شرکت صورت گرفت .

۱ـ ترازنامه و حساب سودوزیان شرکت منتهی به آخرسال ۱۹۷۲ مورد تصویب قرار گرفت .

۲ـ آقایان نصراله مختار وبایرون نلسون برای مدت‌یکسال بترتیب بسمت بازرسان اصلی و علی‌البدل شرکت انتخاب‌شدند.

۳ـ دارندگان حق امضای شرکت بشرح زیر تعیین شدند: کلیه اسناد و مدارك تعهدآور شرکت باید بامضای متفق‌دو نفر از آقایان رکس‌بی‌گری ـ توماس‌دیویدساندرلند ـپل‌سیدنی اسلاسون ـ هادی محمودی و ابراهیم بهمئی‌برسد . اما بهرحال چکها ـ بروات ـ سفته‌هاواسناد بانکی میبایستی توسط آقای ابراهیم بهمئی و یکی دیگر از آقایان فوق‌الذکر امضاء شود .

٤ـ نشانی شرکت از محل سابق به خیابان شاه‌عباس کبیر شماره ۱۵ منتقل گردید .

٥ـ کلیه آگهی‌های شرکت در روزنامه اطلاعات منتشرخواهد شد . م‌الف ۲۹۹۰۰

رئیس اداره ثبت شرکتها ومالکیت صنعتی ـ مهدی نراقی
آـ۱۰۹۹۸

### آگهی تغییرات شرکت سهامی تولیدی شرق ثبت شده بشماره ۷۶۸۶

برابر صورتجلسه مجمع عمومی فوق‌العاده مورخ۲۵ر۱ر۵۲ تغییرات زیر در شرکت مذکور بعمل آمد ۱ـ نوع شرکت از سهامی به سهامی خاص تبدیل گردید و نام فعلی آن شرکت سهامی خاص تولیدی شرق میباشد ۲ـ اساسنامه جدید شرکت مشتمل بر ۶۱ ماده و سه تبصره تصویب و جایگزین اساسنامة قبلی شرکت گردید ۳ـ آقایان حسین خدادادو‌مرتضی‌سیف‌الهی وبانو صغری خوشنویس و بانو پروین سیف‌الهی بسمت اعضاء هیئت مدیره برای مدت دو سال انتخاب شدند٤ـ آقای علی‌اکبر خسروشاهی بسمت بازرس اصلی و آقای حسن‌رزین‌بسمت‌بازرس علی‌البدل برای مدت یکسال انتخاب شدند ٥ـ روزنامه اطلاعات جهت درج آگهی های شرکت تعیین گردید ٦ـ باستناد صورت جلسه هیئت مدیره مورخ ۲۵ر۱ر۵۲ آقای حسین خداداد بسمت ریاست هیئت مدیره و مدیرعامل آقای مرتضی سیف‌الهی بسمت نایب‌رئیس هیئت‌مدیره انتخاب شدند و کلیه اوراق واسناد بهادار شرکت امضاء آقایان حسین خداداد و مرتضی سیف‌الهی متفقا با مهر شرکت و یا بامضاء آقای حسین‌خداداد و بانوپروین سیف‌الهی متفقا با مهر شرکت و یا بامضای آقای مرتضی سیف‌الهی و بانو صغرا خوشنویس متفقا با مهر شرکت معتبر خواهد بود۷ـ اوراق عادی و اداری با مدیرعامل بتنهائی بامهر شرکت امضاء مینمایند . م‌الف۲۹۹۷

رئیس اداره ثبت شرکتها ومالکیت صنعتی ـ مهدی نراقی
آـ۱۰۹۷۶

### آگهی‌تبدیل نوع‌وتغییرات دیگر در شرکت سهامی هواپیمائی ارسرویس ثبت شده بشماره ۱۰۷۰۷

برابرتصمیم مجمع عمومی فوق‌العاده مورخ ۲۲ر۱۲ر۱۳۵۱ تغییرات‌زیر در شرکت نامبرده به عمل آمد۱ـ نوع شرکت بسهامی خاص تبدیل گردید و نام‌فعلی آن‌هواپیمائی ارسرویس (شرکت‌سهامی‌خاص )می‌باشد ۲ـ اساسنامه جدیدی مشتمل‌بر ۷۳ ماده‌تصویب وجایگزین اساسنامه قبلی گردید ۳ـ آقایان رضاسهیل‌ونادرافشارارومی‌وبانوفائیناکازمینسکی برای مدت‌دوسال بسمت‌اعضاء هیئت مدیره انتخاب شدند ٤ـ مصطفی ربیعی‌بسمت بازرس‌اصلی ومحمدپازوکی به سمت‌بازرس علی‌البدل برای مدت یکسال‌انتخاب شدند ٥ـ روزنامه اطلاعات جهت درج و نشر آگهی هاتعیین شد ٦ـ بموجب صورتجلسه مورخ ۲۲ر۱۲ر۱۳۵۱ هیئت‌مدیره آقای رضاسهیل بسمت‌رئیس هیئت مدیره و آقای نادرافشار ارومی بسمت مدیرعامل وبانوفائیناکازمینسکی بسمت نایب‌رئیس هیئت مدیره برگزیده شدند ۷ـاختیارات مدیرعامل شرکت عبارتست ازاداره وسرپرستی کلی‌امور شرکت‌و حدود اختیارات وی گاه‌بگاه از طرف هیئت مدیره تعیین خواهدشد ۸ـ کلیه‌اسناد ومدارك تعهدآورشرکت از قبیل چك وسفته‌وبرات و قرارداد هاوغیرآن بالامضای متفق دونفر از اعضاء هیئت مدیره‌یا (نمایندگان مجازآنان)با مهرشرکت معتبرخواهدبود .م‌الف۲۹۹۸

رئیس‌اداره ثبت‌شرکت‌هاومالکیت صنعتی . مهدی‌نراقی
آـ۱۰۹۸۲

### آگهی انتخاب اعضاء هیئت مدیره و بازرسان‌وتصویب ترازنامه شرکت سهامی خاص ساختمانی توفان ثبت شده بشماره ۹۱۸۷

برابرصورتجلسه مجمع عمومی‌عادی سالیانه مورخ ۲٤ر۱ر۵۲ شرکت مذکور آقای مهندس محمدعطاردیان بسمت مدیرعامل‌و آقای مهندس محمدجوادفربودمنش بسمت رئیس هیئت مدیره و آقای مهندس محمد کریم فربود منش‌بسمت نایب‌رئیس هیئت مدیره برای مدت‌دوسال وآقای‌مهندس‌محمدصدری بسمت بازرس‌اصلی وآقای مهندس شهیار نشئات بسمت‌بازرس‌علی‌البدل برای‌مدت یکسال انتخاب شدند روزنامه اطلاعات جهت‌درج آگهی های‌شرکت تعیین‌شد وترازنامه سال ۱۳۵۱ شرکت‌نیزتصویب گردید.

رئیس‌اداره ثبت‌شرکت هاو مالکیت‌صنعتی‌ـمهدی‌نراقی
م‌الف ۲۹۸۶

### آگهی شرکت دانزاس ایران (سهامی خاص)

برابرصورتجلسه هیئت مدیره شرکت دانزاس ایران(سهامی خاص )مورخ ۷ر۱ر۱۳۵۱نظربااینکه آقای دیترسیگر یکی از دارندگان حق‌امضاء از شرکت خارج‌شده‌اندلذا :

کلیه‌اسناد و مدارك‌تعهدآور شرکت از جمله چکها ـبروات‌ـ سفته ها ـ قرارداد هاوغیره باید بشرح زیرامضاء گرددو درهر حال ممهور بمهر شرکت‌باشد .

الفـ امضای آقای پیترشلایفر مدیرعامل شرکت به اتفاق هر یك از اعضای هیئت مدیره.

بـ امضای آقای پیترشلایفر مدیرعامل شرکت به‌اتفاق‌امضای آقای یعقوب بنایان یاآقای رالف‌سلمریاخانم بئاتریکس آنانیا ـ استپانیان.

جـ امضای متفق دونفر از سه نفرآقایان یعقوب‌بنایان ـ رالف‌سلمروخانم بئاتریکس‌آنانیااستپانیان. م‌الف۳۰۰۲

رئیس‌اداره ثبت‌شرکت هاو مالکیت صنعتی ـمهدی‌نراقی
آـ۱۰۹۸٤

### آگهی انحلال شعبه خرمشهر شرکت‌سهامی خاص‌اتوتهران

برابر تصمیم‌مورخ ۲۶ر۱۲ر۵۱ هیئت مدیره تغییرات زیر در شرکت نامبرده بعمل آمد .

۱ـ شعبه شرکت درخرمشهر منحل گردید و آقای وازگن هاکوپیان بسمت مدیر تصفیه تعیین شد و محل تصفیه به نشانی محل شعبه در خرمشهر میباشد۲ـ آقای‌وازگن‌هاکوپیان در سمت ریاست شعبه اهواز ابقاء و به تنهائی حق امضاء خواهد داشت ضمنا به آقای ریموند کتانه عضو هیئت‌مدیره شرکت نیز اختیار و به تنهائی حق امضاء داده میشود تا با آقای وازگن هاکوپیان دراداره امورشعبه اهواز کمك‌ومساعدت نمایند . ـحدوداختیارات آقایان وازگن هاکوپیان‌وریموند کتانه و یا هر یك منفردا بشرح زیر میباشد : ـحق نمایندگی‌قانونی شرکت در نزد هر شخص یا هر اداره دولتی یا هر شرکت حق باز کردن حساب جاری‌در هر یك از بانکها و حق‌دریافت وجوهی که باید بشرکت‌عاید گردد . حق دریافت سفته در مقابل فروش کالا وظهرنویسی و ارسال آنها ببانکها چه برای وصول و چه برای‌نزول . حق وصول کلیه مطالبات شرکت حق اقامه دعوی و حق دفاع از دعوی که ممکن است‌برشرکت بشود با اختیارات لازمه وحق تعیین و عزل وکیل حق‌ترخیص کالا از گمرکات جنوب .حق استخدام و عزل کارمندان . توضیح آنکه نامبردگان حق ندارندبدون اجازه‌اداره مرکزی شرکت تعهدی کرده و یاباشخاص‌یا شرکتها(باستثنای شرکت سهامی خاص ژنرال الکتریك ایران )از طرف‌شعبه سفته بدهند و یا سفته هائیرا که در مقابل فروش کالا از اشخاص دریافت میدارند ظهر نویسی کرده و نزد اشخاص نزول نمایند . همچنین حق انجام معاملات غیر منقول رابنام شرکت ندارند .
م‌الف ۲۹۸۷

رئیس اداره ثبت شرکتها و مالکیت صنعتی .مهدی نراقی
آـ۱۰۹۸۰

### آگهی تغییرات شرکت سهامی گروه‌مشاوران‌فرهنگی وتربیتی مهرپرورش ثبت شده بشماره ۱۰۶۷۹

برابر تصمیم مجمع عمومی فوق‌العاده مورخ ۲۵ر۱ر۵۲ تغییرات زیر در شرکت مذکور بعمل آمد :

۱ـ نوع شرکت از سهامی به سهامی خاص تبدیل گردید و نام فعلی آن شرکت سهامی خاص گروه مشاوران فرهنگی و تربیتی مهر پرورش میباشد ۲ـ اساسنامه جدید شرکت مشتمل بر ۷۸ ماده و ۷ تبصره تصویب و جایگزین اساسنامه قبلی شرکت گردید ۳ـ روزنامه اطلاعات جهت درج آگهی های شرکت تعیین شد ٤ـ خانم سیمین یگانه و خانم خاقان رکنی فرد و دکتر غلامرضا سلیم بسمت اعضاء هیئت مدیره برای مدت دو سال انتخاب شدند ٥ـ خانم مهین امین بسمت بازرس اصلی و خانم مهین تفضلی بسمت بازرس علی‌البدل برای مدت یکسال انتخاب شدند ٦ـ موضوع شرکت عبارتست از انجام کلیه امور فرهنگی و آموزشی و هنری از قبیل احتیاج آموزشگاه ها اعم از کودکستان . دبستان . دبیرستان . مدارس عالیه کلاس های شبانه آموزشگاه های شبانه روزی و مدارک حرفه‌ای و هر گونه اقدامات فرهنگی و تربیتی و انتشار نشریات علمی دیگر مربوط بموضوعات نامبرده بالا ۷ـ مرکز شرکت تهران عباس آباد خیابان آپادانا کودکستان و دبستان مهر و پرورش ۸ـ خانم سیمین یگانه بسمت رئیس هیئت مدیره و مدیر عامل و خانم خاقان رکنی فرد بسمت نایب رئیس‌هیئت مدیره و آقای دکتر غلامرضا سلیم بسمت خزانه‌دار شرکت برای مدت دو سال انتخاب شدند و امضاء کلیه اوراق واسناد و چک های شرکت با رئیس هیئت مدیره و مدیر عامل باتفاق خزانه‌دار با مهر شرکت معتبر خواهد بود .
م الف ۳۰۰۱

رئیس اداره ثبت شرکتها و مالکیت صنعتی ـ مهدی نراقی
آ ـ ۱۰۹۹٤

### آگهی انتخاب بازرس اصلی و علی‌البدل در شرکت سهامی خاص صمخو ثبت شده بشماره ٤۲۶۳

برابر تصمیم مجمع عمومی سالیانه مورخ ۱۸ر٤ر۵۱ ترازنامه سال ۱۳۵۰ شرکت به تصویب رسید آقای محمد رضا رجائی بسمت بازرس اصلی‌وآقای مختار یافته‌چی‌بسمت بازرس‌علی‌البدل برای یکسال انتخاب گردیدند.روزنامه اطلاعات جهت درج‌آگهی های شرکت تعیین گردید .

رئیس اداره ثبت شرکتها ومالکیت صنعتی ـ مهدی نراقی
م‌الف ۲۹۹٤ آـ۱۱۱۱۶

### آگهی تبدیل نوع و تغییرات دیگر در شرکت سهامی گواه‌ثبت‌شده بشماره ۹۹۵۲

برابرتصمیم‌مجمع‌عمومی‌فوق‌العاده‌مورخ۲۷ر۱ر۱۳۵۲تغییرات‌زیردر شرکت نامبرده بعمل‌آمد ۱ـنوع شرکت بسهامی خاص تبدیل گردیدونام فعلی آن شرکت‌سهامی خاص گواه می‌باشد ۲ـ اساسنامه‌جدیدی مشتمل بر ۲۸ماده تصویب‌وجایگزین‌اساسنامه قبلی‌گردید ۳ـ هیئت مدیره قبلی در سمت های خود ابقاءشدند ٤ـ آقای عباسعلی کاشانی بسمت‌بازرس اصلی‌وآقای علی اصغر کاشانی بسمت‌بازرس‌علی‌البدل برای مدت یکسال انتخاب‌شدند ٥ـ روزنامه اطلاعات جهت درج ونشر آگهی هاتعیین شد .والف ۳۰۰۰

رئیس‌اداره ثبت شرکت هاو مالکیت صنعتی . مهدی‌نراقی
آـ۱۰۹۷٤

### ثبت‌شده بشماره ۱٤۶۲٤ سهامی خاص‌خانه سازی‌اراک آگهی تغییرات در شرکت
شماره ۲۹۱۰ر۶
تاریخ ۱۲ر۲ر۵۲

طبق صورتجلسه‌مورخ۲۸ر۱۲ر۵۱ هیئت مدیره شرکت سهامی خاص خانه سازی اراك‌آقای فریدون پیر مرادی مدیر عامل شرکت مستعفی و آقای مهندس کاوه نقوی بسمت مدیر عامل شرکت برگزیده شد کلیه‌اوراق و اسناد مالی و تعهدآور از جمله چک ها ـ بروات ـ سفته ها را آقای مهندس کاوه‌نقوی باتفاق آقای سیاوش عماد یا آقای بیژن شیبانی امضاء خواهند کرد .

رئیس اداره ثبت شرکت ها و مالکیت صنعتی ـ مهدی‌نراقی

# جدول کلمات متقاطع

شماره ۵۶۳۶

طراح جدول : ف . جلوه

**افقی :**

۱ـ سردار معروف فرانسوی که برغم فداکاری خود زندانی شد و چندی پیش جسدش را ربودند ۲ـ از مربیان معروف آمریکائی در ایران ـ بغل دست درکه ـ از سنگهای گرانبها ۳ـ تکخال ـ قدرشرا گوهری میداند ـ از داش های معروف ـ از بلبلان نباید چشم داشت ٤ـ اگر مال دیگران باشد بیشتر به چشم می‌آید ـ راست و درست ـ آشکار ٥ـ برادری ـ فقر و نداری ـ درخت شراب ٦ـ با دیوان خواجه میزنند ـ مال خانه درازتر و رنگین‌تر است ـ مال در کف آزاده نگیرد ۷ـ اهلش درسیر عالم هپروتند ـ در هندوستان‌می‌مکند ـ دریدن ـ ساختمان ۸ـ پرودگار ـ شکسته‌اش نشانه رایش سوم بود ـ منعم هرجا رسید زد ـ تکرار یک حرف ۹ـ وسیله شفا ـ از محصولات کمر ـ خودبینی و غرور ـ از بازارچه و مدارس قدیمی تهران ۱۰ـ روی زخم میگذارند ـ از کشور های خاک شده ـ رمیدن از او پسندیده‌باشد ۱۱ـ سودای‌ناله ـ اعلامیه و فرمان ـ دمل را می‌پزد ۱۲ـ لباس رسمی ـ بردباری که طوطی کم از زغن باشد سایه نیندازد ـ شریک دانستن برای خدا ۱۳ـ دستور در طلب علم حتی به آنجا باید رفت ـ ستون راست به چپ ـ زینترو ۱٤ـ ازدرسهای مشگل مدرسه‌که‌فهمیدنش‌کله‌می‌خواهد ـ از مدعیان پیامبری ـ هزاران ۱۵ـ از آثار لطیف لامارتین‌که به فارسی نیز درآمده است .

**عمودی :**

۱ـ قحط و غلا ـ اذیتش به خلق خدا فراوان است ۲ـ کفش ـ سابقا کار لوله سیمانی را میکرد ـ از سلاحهای‌خشکی و دریا ۳ـ اثر ـ شهری در جنوب ـ مادر ـ آسوده شدن ٤ـ از گیاهان بیابانی که ریشه‌اش قندرون است ـ بی‌غل و غش ـ اگر خوش‌گذردزندگی نوح کم است ـ پیش ٥ـ رسیدن ـ نااستوار ـ پیشانی ٦ـ ضدناسوت ـ نانی باگوشی یا مربائی در میان ۷ـ به‌فوریت ـ خالص ـ همسر زن ـ ظاهر ساختمان ۸ـ تکرار یک‌حرف ـ وقتی می‌خواستند بچه‌ای زنده بماند اسمش‌را چنین‌میگذاشتند ـ خشت از آن آجر درآید ـ حرف ندا ۹ـ رودی در آسیا ـ کلام‌ناتمام ـ روزنامه‌ها میدهند ـ هرسال عده‌ای شناکنان‌می‌پیمایند ۱۰ـ دراج ـ از سازمانهای مخوف وگسترده کنگستری ۱۱ـ در شلوغی اوضاع دوزنده‌اش خود را جزء اهل بخیه جا زده بود ـ شهر جاویدان ـ به هرحشیش متشبث شود ۱۲ـ از عشاق فرنگی ـ بستن ـ قبل از الف ـ دوست ۱۳ـ برف‌در آفتابش نپاید ـ آب گوجه‌غلیظ شده ـ شادی و طرب ـ حرف نفی ۱٤ـ دهان جنین ـ در ماشین های حرارتی کار بیل‌را تکمیل میکند ـ بخش مهمی از ادبیات ۱۵ـ جنگجویان‌قدیم ژاپن که نسلشان در حال انقراض است ـ مقدمه میوه .

### حل جدول شماره ۵۶۳۵

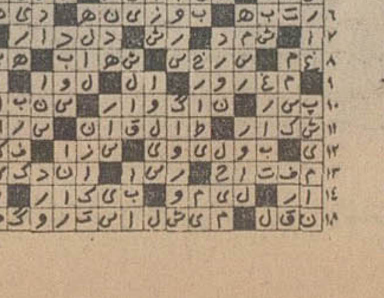

### تکنیسین‌ها ومحصلان دوره راهنمائی (حرفه‌یی) توجه کنند

# دانشگاه کار تأسیس میشود

**محل دانشگاه‌درجاده کرج‌وگنجایش آن تاپنجهزار نفراست**

مـرکز آموزش صنعتی برای تربیت افراد متخصص‌مورد نیاز واحد های تولیدی‌وصنعتی وبازرگانی تاسیس میشود .

این مرکز که با همکاری‌دولت و بخش خصوصی تاسیس می‌شود ایجاد ارتباط نزدیک بین آموزش و واحد های تولیدی می نماید و برنامه آموزش رابا کار توام می کند .

مرکـز آموزش صنعتی کشور که طرح آن مورد بررسی و تصویب قرار گرفته ومراحل نهائی خود را طی میکند برای هدایت وترغیب استعداد های‌فنی از سیستم آموزش عمومی به سوی آموزش صنعتی میباشد برنامه های آموزش صنعتی مناسب با پیشرفت صنایع کشور تهیه و تدوین گردیده و در این مرکز آموزش صنعتی به مورد اجرا درمی آید مرکز آموزش صنعتی کشور یا دانشگاه کار که از مراکز آموزش صنعتی کشورهای آلمان وبلژیک گرفته شده و با وضع ایران تطبیق داده شده است احتمالا برای سال تحصیلی آینده هنر آموز بپذیرد .

**تکنیسین درجه سه**

ایـن مرکـز ابتدا برای دوره تکنیسین درجه سه داوطلب می‌پذیرد وداوطلبان این دوره از بین فارغ‌التحصیلان دوره راهنمائی‌یا دارندگان‌کارنامه کلاس هشتم بوسیله واحد های صنعتی مختلف مرکز آموزش صنعتی انتخاب میشوند .

این داوطلبان ابتدا یک سال تمام در واحد های‌صنایع‌مربوطه بکار خواهند پرداخت تا درضمن آن میزان علاقه خودرا بکار های عملی و صنعتی‌نشان دهند سپس افراد مناسب و مورد نیاز ازبین آنان از طریق آزمایشهای لازم توسط واحد های مربوطه‌انتخاب و مدت دو سال به تحصیل خواهند پرداخت‌برنامه سالانه‌این داوطلبان‌بصورتی خواهدبودکه از نه ماه تحصیل در آموزشگاه دوماه کار آموزشی در صنایع ویک ماه تعطیل تابستان استفاده خواهند کرد ضمنا از شروع اشتغال از طرف هرواحد صنعتی به داوطلبان کمک هزینه‌مناسبی پرداخت خواهد شد .

**تکنیسین درجه ۲**

پس از دوره تربیت تکنیسین درجه سه دوره تربیت تکنیسین دو فرا میرسدو برای این دوره از بین فارغ‌التحصیلان دروه تربیت تکنیسین درجه سه همین مرکز پس از دو دو سال کار در صنایع و توفیق در امتحانات‌ورودی و دارندگان کارنامه کلاس دهم پس از توفیق در امتحانات ورودی‌و یک سال آموزش صنعتی ویکسال کار در صنایع دانشجو پذیرفته خواهد شد .

مدت آموزش در این دوره‌دو سال و هر سال شامل نه ماه تحصیل دو ماه کارآموزی و یک ماه تعطیل خواهد بود .

فارغ‌التحصیلان این‌دوره تکنیسین درجه ۲ و معادل فوق دیپلم خواهند بود .

**تکنیسین درجه یك**

در سومین‌مرحله تربیت‌تکنسین درجه یک میباشد،که‌دانشجویان (هنرجویان) آن‌از فارغ‌التحصیلان دوره قبلی و پس از دو سال کار در صنایع و یا دیپلم سایر مدارس متوسطه پس از توفیق‌در امتحان ورودی یک سال‌آموزش صنعتی‌ویکسال کاردرصنایع‌انتخاب میشود . مدت آموزش در این دوره نیز ازنظر زمان برنامه‌های سطح بالاتر و وسیع‌تر برای تربیت تکنیسین درجه یک چون دوره قبل میباشد .

از بین فارغ‌التحصیلان این دوره کسانی که مشمول انجام خدمت وظیفه عمومی باشند در صورتیکه در مدت انجام خدمت وظیفه برنامه آموزش صنعتی را که با همکاری این مرکزو ارتش شاهنشاهی تنظیم میشود طی نمایند این مدت جزو خدمت و کار آنان در صنایع محسوب خواهد شد .

**عالیترین دوره**

عالیترین دوره این دانشگاه دوره تربیت کارشناس صنعتی خواهد بود ، که معادل فوق لیسانس میباشد و این مرحله است که هم‌اکنون کشور های صنعتی دنیا این رده را برای چرخاندن چرخهای صنعتی مملکتشان بوجود آورده‌اند .

در این دوره فارغ‌التحصیلان دوره تکنیسین درجه یك پس از دو سال کار در صنایع و توفیق در امتحانات ورودی و دارندگان گواهینامه فوق‌دیپلم تکنولژیها پس از توفیق در امتحانات ورودی و یکسال آموزش صنعتی و یکسال کار در صنایع انتخاب میشوند .

داوطلبان تحصیل دراین‌دوره غیر از رشته های صنعتی می توانند‌درسایر رشته های‌وابسته به صنایع‌ازقبیل مدیریت امور اقتصادی و بازرگانی صنایع و غیره که از طرف مرکز تهیه و تدوین خواهدشدتحصیل‌نمایند.

**مدیریت‌وبودجه**

برای اداره مرکز تعلیمات صنعتی کشور هیئت مدیره‌ای مرکب‌ازنمایندگان وزارت‌علوم وآموزش عالی‌وصاحبان صنایع کشور تشکیل خواهد گردید این هیئت برای انجام فعالیت های آموزشی هر واحد صنعتی هیئت‌اجرائی‌مرکب‌ازنمایندگان هیئت مدیره و صاحبان صنایع رشته مربوطه تشکیل خواهد داد بودجه و نیاز هـالی‌مالی هر واحد وابسته بوسیله هیئت اجرائی تهیه و به هیئت مدیره مرکز پیشنهاد میشود هیئت مدیره پس از تصویب پیشنهاد ها قسمتی از بودجه واحد هارا همراه با بودجه مورد نیازمرکز که بوسیله دولت باید تامین شود پس از تائید وزارت علوم و آموزش عالی به دفترمرکزی بودجه ارسال خواهد داشت

**محل دانشگاه**

محل این دانشگاه در جاده کرج‌ونزدیك‌شهر کرج درزمین های دولتی متعلق بمنابع‌طبیعی خواهد بود .

**تعداد هنرآموز**

این دانشگاه برای اولین‌دوره سیصد هنر آموز میپذیرد ولـی گنجایش این مرکز تا پنج هزار نفر میباشد .

### روزنامه اطلاعات پایان نامه‌های تحصیلی را معرفی میکند

## تحلیلی از نمایشنامه درانتظار گودو

فاطمه میرزائی

یکی از پایان نامه‌های‌جالبی که به صفحه‌دانشگاهی‌اطلاعات رسیده ، توسط خانم فاطمه میرزائی فارغ‌التحصیل رشته زبان وادبیات انگلیسی مدرسه عالی دماوند نوشته شده است.

خانم میرزائی این پایان‌نامه را بزبان انگلیسی براهنمائی آقای گرین استاد راهنمای خود تهیه کرده وطی آن به نقد نمایشنامه در انتظار گودواثر ساموئل‌بکت پرداخته است .

در مقدمه میخوانیم : « در انتظارگودونیز مثل اغلب کـار های بکت سمبلیک است ، هرحرکت در خود پیامی دارد وسمبل چیزیست که باید آنرا شناخت وحتی لمس کـرد ». نویسنده پایان نامه درجائی دیگر می نویسد : در نمایشنامه در انتظار گودو احتیاج موج میزند ، احتیاج‌بشر به چیزی یاکسی که شاهد زیستن اوباشد واین نیاز توسط بکت بنحوی چشمگیر ارائه شده است.آنجا که انسانها را تنها و بیکس و حرفهایشان را احمقانه و بی اساس میداند . آنها به گودو احتیاج دارند واو در حقیقت شاهدیست برای زندگی کردن وبودن‌آنها ، چه‌خودباورندارند که آیا زندگی میکنند ؟ .

نویسنده پایان نامه سپس به تشریح روابط چهار شخصیت این نمایشنامه « پوزو » «لاکی» و « ولادیمیر » و استروگان و نیازشان بیکدیگر می پردازد : شخصیت هائی که می کوشند تا هویت وموجودیت خود را ثابت کنند .

درانتهای رساله مزبور ، به بیان حالات روانی وویژگیهای شخصیت های‌ساموئل‌بکت در نمایشنامه مورد بحث‌اشاره‌شده است .

رویهمرفته خانم میرزائی در پایان نامه خود به نقد جالبی از این اثربکت پرداخته،احتیاج بشر را به چیزی یاکسی که ویژگیهای چهار شخصیت نمایشنامه مزبوررا داشته باشد توجیه میکند ومیتوان گفت در میان پایان نامه هائی که تابحال درزمینه ادبیات داشته‌ایم،رساله مزبور از رساله‌های خوب بحساب می‌آید.

### بمناسبت تشکیل سمینار پزشکی واکسیناسیون

گزارش از : محمدعلی نجفی

# چینی‌ها واکسن کشف کردند

## برای شانزده نوع بیماری واکسن وجود دارد

**سمینار ماهانه‌دانشکده پزشکی دانشگاه ملی‌ایران در جلسات خود که درروز چهارشنبه(فردا) درتالارابوریحان بیرونی این دانشگاه تشکیل خواهد شد ، موضوع واکسیناسیون را از جنبه های مختلف مورد بررسی قرار میدهد .بکمك چندتن از اساتید شرکت‌کننده دراین سمینار گزارشی ازواکسیناسیون تهیه کرده‌ایم که ذیلا میخوانید:**

**از قرن ها قبل از میلاد مسیح پزشکان متوجه‌شده بودند که در هنگام سرایت بیماریهـای واگیر، مبتلایانی که یکباربااین بیماری مبتلا شده‌اند ، نسبت به آن مصونیت پیدا می کنند بخصوص درمیان کسانی که یکبار مبتلابه آبله شده‌وبهبود یافته بودنداین‌امر بیشتر دیده می‌شد. سرانجام متوجه شدند بیماری هائی وجود دارد که‌تنها یکبارانسان را مبتلا می کندو ابتلای مجددبه آن خیلی نادر است اغلب‌این بیماری ها،توام باتب و تظاهرات جلدی بودند.**

**چین**

حدود دوقرن قبل‌از میلاد ، واکسیناسیون برای نخستین‌بار در چین متداول شدوبنابراین مبنای پیدایش‌واکسیناسیون را باید‌کشور چین دانست . اطبای چینی بعد از آنکه عدم‌ابتلای مجدد کسانی‌که را قبلا آبله گرفته‌اند مشاهده کردند ،به فکرافتادند از موارد خفیف‌آبله ماده‌ای را که در طاول های پوستی هست‌گرفته و باخراش پوست شخص سالم‌این مایع‌را به‌بدن‌وی تزریق کنند ، باین ترتیب شخص سالم را مبتلابه آبله خفیفی می کردند و این روش همانست که‌امـروزه واریولاسیون(آبله کوبی) نامیده میشود . اشکال کاراین بود که خطر زیادی‌این اشخاص‌را تهدید می کرد ، زیرا گرچه مایع ضعیف شده را به بدن شخص سالم تزریق می کردند ولی‌گاه این‌عامل‌بیماری‌زاشدت یافته‌و خطر مرگ‌ومیر وایجاد بیماریهای شدید را افزایش میداد .

درسال ۱۷۸۸ میلادی‌ادوارد۔ جنر اولین کسی بود کـه واکسیناسیون با طریقه صحیح آن را به‌کار برده این‌دانشمند بااستفاده از موارد آبله گاوی شروع به تهیه واکسن نموده «جنر»متوجه شدروی دست های روستائیانی که از گاو مبتلابه آبله شیر میدوشند ضایعاتـی پیدا می شود ، منتها در موارد شیوع‌اپیدمی آبله این‌اشخاص دیگرآبله نمی‌گیرند . جنر با استفاده از خراش دادن‌ضایعات آبله‌گاوی ماده‌ای‌بدست‌آوردوبا تزریق آن‌به‌انسان از راه‌خراش پوست،روش‌صحیح‌واکسیناسیون راکه فعلا هم از آن‌استفاده می شود ابداع کرد.

یکقرن بعدلوئی پاستور به تکمیل مطالعات جنر پرداخت‌و موفق شدبرای بیماری هـای هاری‌انسان، سیاه‌زخم دامها و وبای مرغان واکسن تهیه‌کند. پاستور ماده‌ای را کـه‌باعث مصونیت‌بیمار در مقابل آبله می‌شد واکسن وانجام این‌عمل راواکسیناسیون نامید ، زیرابه آبله گاوی‌واکسینا گفته می‌شد.

**واکسن چیست ؟**

باید دانست در بیماری هـای واگیر در اثرورود عامل‌بیماری زابه‌بدن ترکیبی ساخته می‌شود که‌اگراین‌عامل‌مجدداوارد بدن بیمار شود ، مانع از رشدو فعالیت‌عامل بیماری‌زا خواهـد شد . این‌ترکیب دراصطلاح پزشکی آنتی‌بادی یا « پادتن » (پادزهر)نامیده‌می‌شود .پزشگان توانسته‌اند این‌عوامل بیماری‌زا را گرفته و پرورش دهند ، بنحوی که ضمن از دست دادن خاصیت‌بیماری‌زائی برای‌انسان یاحیوان خواص‌ایجاد پادتن را در بدن همچنان حفظ کرده باشد .ازاین‌ماده بعنوان‌واکسن استفاده می شود . درواکسن

بقیه در صفحه ۱۸

ازفرداصبح
رضا فاضلی
شهناز تهرانی
مرتضی عقیلی

جنوبی

### اخبار دانشگاهی

**تجلیل‌از فروزانفر**

دانشکده الهیات دانشگاه تهران بمنظور تجلیل از خدمات استادبدیع‌الزمان فروزانفردر زمینه نشر وتوسعه فرهنك اسلامی وبررسیو شناختی که‌این‌استاد درباره مولوی انجام داده‌و همچنین خدماتی که شادروان‌فروزانفر در دانشکده الهیات‌نموده‌است مجموعه‌ای از مقالاتی‌که دیگران در باره‌کار های تحقیقی و خدمات این استاد نوشته‌اند جمع آوری کرده‌و نمایشگاهی ازاین مقالات برای بازدید عموم‌برگزار می‌نماید .

**سمینار مسائل تربیتی**

اصفهان : سمینار مسائل تربیتی دانشگاه اصفهان باشرکت‌آقایان : علی‌شریعتمداری‌اعتمادسرپرست‌دانشکده علوم‌و آقایان علی مقدس‌پور -ایرج روشن عراقی‌وحسین۔رفیع‌الحسینی استادان‌دانشگاه اصفهان برگزارشدو‌مسائل تربیتی مورد گفتگو وبررسی‌قرارگرفت .

# برندگان ۲۶ اتومبیل

## جوایـز فوق‌العاده بلیطهای مخصوص

**اعانه ملی**

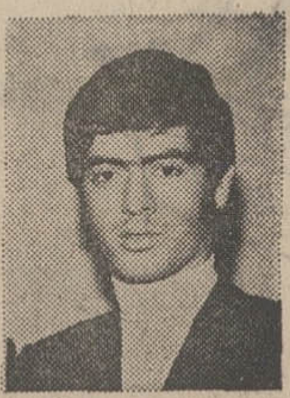

آقای عبدالصمد خواجه نژاد
دانشجو ساکن بابلسر (شرکتی)

آقای ریچاردهیوویت
مستشار ساکن شیراز

**بطوریکه خـوانندگـان عزیز اطلاع دارند، بمناسبت بیست و ششمین سالگرد تـأسیس سازمـان شاهنشاهی خدمـات اجتماعی ، یـك سری ، بلیط مخصوص انتشار یافت کـه عـلاوه برجایزه ممتاز ۱۰۰ هزار تومانی وجوایز نقدی دیگر، ۲۶ دستگاه اتومبیل برای ۲۶نفرجایزه فوق‌العاده داشت .**

**برندگان اتـومبیل‌هـا ، هفته‌گذشته با مراجعه به بنگاه اعانه ملی جوایز خـود را دریـافت داشتند کـه‌نام و مشخصات آنان بنظر شما میرسد :**

آقای کاظم عباسی دیپلمه
ساکن بابلسر (شرکتی)

آقای داود بهتوئی
راننده ساکن تهران

آقای موسی یادگار
پیشه‌ور ساکن تهران

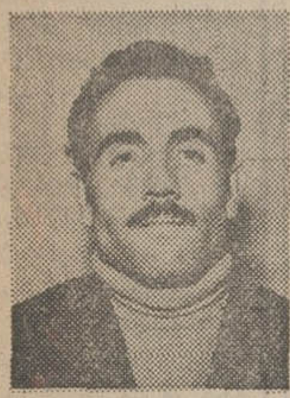

آقای صادق اوجاقیان
کارگر ساکن رضائیه

آقای فرخ هدایت
کارمند ساکن تهران

سرباز وظیفه محمد ترابی
ساکن بجنورد (شرکتی)

خانم ژیزل ماناواز
خانه‌دار ساکن تهران

آقای بیژن امیرباقری
دانشجو ساکن تهران

آقای خضر اصلانی کشاورز
ساکن سردشت آذربایجان

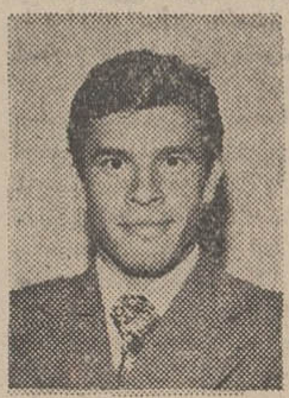

آقای توکل روحی کارمند
ساکن تهران (شرکتی)

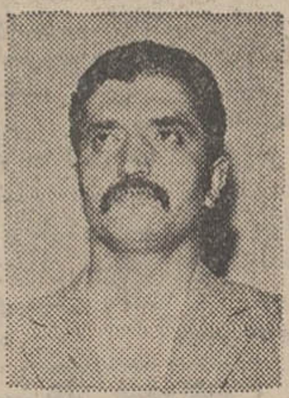

آقای رمضانعلی سلیمی کارمند
ساکن تهران (شرکتی)

آقای پوریای ولی
وکیل ساکن تهران

آقای فرزین صارم
دانشجو ساکن تهران

- ۵ پیشه‌ور
- ۴ کارمند
- ۴ سرباز وظیفه
- ۳ دانشجو
- ۳ کشاورز
- ۲ کارگر
- ۲ راننده
- یك دیپلمه
- یك خانه دار
- یك مستشار نیروی هوائی

**برندهٔ ۲۶ اتومبیل شدند**

آقای علی زمردیان
پیشه‌ور ساکن شیراز

آقای صدراله پرهیزکاری
کشاورز ساکن رودبارالموت

آقای تقی مژده
پیشه‌ور ساکن رشت

سرباز وظیفه رضا جوزدانی
ساکن تهران (شرکتی)

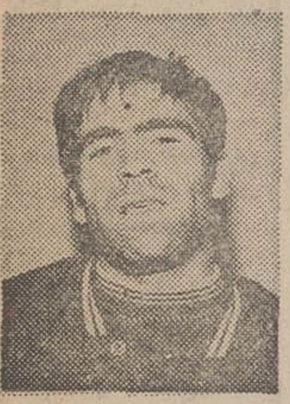

آقای مکائیل ریوجام
پیشه‌ور ساکن تهران

آقای ایاز خالدی
راننده ساکن شاهی

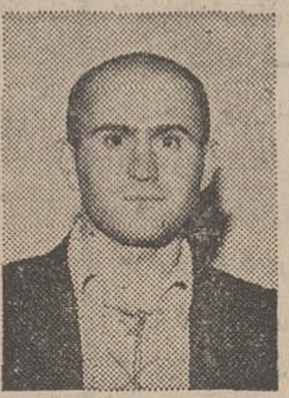

سرباز وظیفه غلام‌آوری
ساکن بجنورد (شرکتی)

سرباز وظیفه حیدر حیدرپور
ساکن تهران (شرکتی)

آقای جمشید قربانعلی زاده
کارمند ساکن تهران

آقای یداله عزیزی
کشاورز ساکن اراك

### قهرمان شانس

**۲۵ هزار تومان پول نقد ، جایزه مخصوص قهرمان شانس بلیطهای اعانه ملی ،نصیب‌آقای بیژن امیرباقری دانشجوی دانشکده علم وصنعت ایران شد .**

**آقـای بیژن امیرباقری‌که برنـده یکی از ۲۶ اتومبیل جوایز فوق‌العاده این سری بلیطهای مخصوص اعانه ملی شده و درقرعه‌کشی‌قهرمان شانس شرکت‌کرده بود ، شادمان از تصاحب دومین جایزه ارزنده ، اظهار داشت که جایزه نقدی خود راپس‌انداز خواهدکردتاپس ازفارغ التحصیل شدن ، به‌صرف ایجاد یك‌کارگاه صنعتی برساند.**

**عکس این‌دانشجوی خوشبخت‌جزو برندگـان ۲۶ اتومبیل در همین صفحه بچاپ رسیده است .**

آقای رضا اقبالی
پیشه‌ور ساکن آبادان

## گفتگوی تلفنی

**۳۱۱۰۷۱**

**ازساعت ٤ تا ۸ بعدازظهر**

★ **الو من محمد دولت‌آبادی** به نظافت خیابان چاوشی واقع در خیابان‌جمادی ـ الحق رسیدگی نمیشود . لطفا از قول اهالی از شهرداری ناحیه بخواهید که به ماموران خودتذکر دهند تا نسبت به حمل زباله های این خیابان به موقع اقدام کنند .

★ **الو من اسماعیل غلامی‌ـ** در درمانگاه بیمه شماره یک لیوان پلاستیکی روی تنها آبخوری درمانگاه گذاشته‌اند و همه‌بیماران کوچک و بزرگ ، بوسیله همین‌لیوان آب میخورند. لطفا سئوال کنید که آیا این وضع موجب سرایت امراض مسری به دیگران نمیشود ؟

★ **الو من بزرگ طاهری‌ـ** ساکن خیابان شهباز ،ده متری جوان ـ چندی‌پیش قسمتی از کوچه ما را کندند و بعد خاکهای‌مازاد آنرا در کنار کوچه باقی گذاشتند و رفتند . به شهرداری هم که مراجعه می کنیم ، وعده حمل آنها را میدهند ، امابعد بوعده‌خود عمل نمی‌کنند !

★ **الو من رضا قلی نصیری** وجودیک‌قطعه زمین نسبتا بزرگ و غیر محصور در میدان سرباز ، شمال ٤٥ متری سیدخندان ، موجب گردیده که بهداشت و سلامت ساکنان اطراف زمین بخطر افتد . لطفا بنویسید ،فکری برای این زمین که کانون کثافت و زباله است بکنند .

★ **الو من جعفر مهدی‌نیا‌ـ** بستنی فروشیها بپیروی از گران فروشی ، دست به افزایش قیمت بستنی زده‌اند ، قیمت بستنی در سال گذشته بین ٦ تا ۷ ریال بوده ، اما امسال‌آن را به ۸ تا ۱۰ ریال رسانده‌اند. چرا مسئولان مبارزه با گران فروشی اجازه میدهند که عده‌ای قیمت ها را خودسرانه افزایش دهند ؟

★ **الو من علی اصغرشیمی‌ـ** خیابان‌پیراسته،درتجریش چند روزی است رفتگر ندارد ، گویا رفتگر محل ما به بهانه اینکه خیابان در دست اسفالت است ، برای حمل زباله ها نمی‌آید، ولی همین سهل‌انگاری سبب شده که درخانه‌ها ، زباله‌ها روی هم انباشته شوند ، و موجب افزایش پشه و مگس گردند.

★ **الو من غلامعباس ـ ت ـ** یکی از آرزوهای دیرینه بیش از ۱۲۰ هزار نفر اهالی «کمی‌جان» اراک اینست که جاده‌ای بین «کمی‌جان» تا اراک احداث شود. البته‌اهالی مکاتبات متعددی هم در این مورد با مسئولان امر داشته‌اند ، معذالک تاکنون آرزوی آنها ناکام مانده است.

★ **الو من اکبر خاکی ـ** ساکن خیابان بابائیان کوچه تاج ـ در کوچه‌ما یک کارخانه چوب‌بری هست که سرتاسر دیوار سمت کوچه آن ازتخته درست شده، لذا سرو صدای گوش خراش‌موتور های کارخانه،حتی تاتوی اتاقهای اهالی هم بگوش میرسد . بنویسید این کارخانه را به خارج از شهر منتقل کنند.

★ **الو من مرجان مقدم ـ** حالاکه شهرداری‌آسفالت خیابانهای تهران‌را شروع کرده است ، خوبست آسفالت‌خیابان جان‌سپار، واقع در خیابان پهلوی‌را هم در برنامه اسفالت‌خود قرار دهد.

★ **الو من مسعود میرقوام ـ** در اهواز دانش‌آموزان دوره راهنمائی را مکلف کرده‌اند که تا اواسط خرداد به مدرسه بروند. اکنون که اردیبهشت ماه است ، حرارت هوای این شهر به ۳۵ درجه بالای صفر رسیده است ،آن وقت در خردادماه باتوجه باینکه اکثر مدارس فاقد کولر و پنکه هستند چطوربچه‌ها درس‌بخوانند وبعد امتحان بدهند ؟

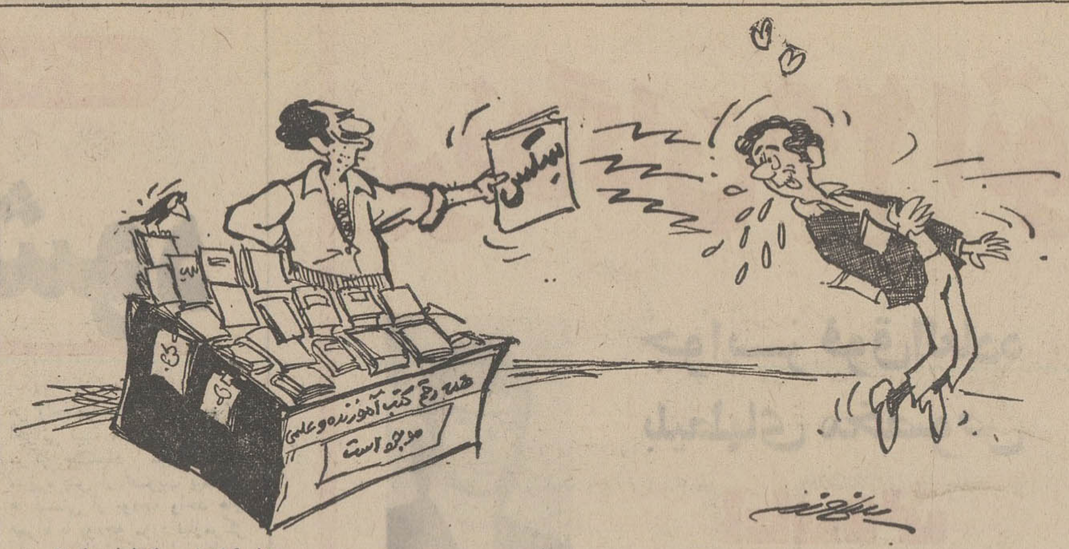


راز کامیابی کتابفروشان

## این نامه‌ها را چاپ نمیکنیم

در بین نامه های عادی و مقالاتی که به سرویس اطلاعات و مردم میرسد ، نامه ها و مقالاتی هستند که ما باین دلایل آنها را در روزنامه درج نمیکنیم :

اولا نامه ها و مقالاتی که موضوع انتقادشان تکراری است . بنابر این درج آنها با توجه به کثرت نامه‌های رسیده ، تکرار همان انتقادات است .

ثانیا ـ نامه ها و مقالاتی که موضوع‌شان کاملا جنبه خصوصی دارد بعبارت دیگر نویسنده نامه تحت تاثیر احساسات شخصی خود قرار گرفته است ، بی‌آنکه انتقاد او بحال اجتماع یا عده‌ای هم مفید باشد .

ثالثا نامه ها و مقالاتی که درج آنها احتیاج به ارائه اسناد و مدارک لازم از سوی نویسنده نامه دارد.

ولی از آنجا که صاحبان همین نامه ها و مقالاتی که در روزنامه چاپ نمیشود ، دیده انتظار فرا راه چاپ نامه یا مقاله خود در روزنامه قرار داده‌اند ، ما با دادن جواب خصوصی به این عده آنها را از انتظار بیرون میاوریم . لکن خواننده محترمی که برای ما نامه می ـ نویسد و از ذکر آدرس خود در نامه خودداری میکند و انتظار چاپ نامه‌اش را هم در روزنامه دارد ، بعد که نامه‌اش (باتوجه به مراتب فوق) در روزنامه چاپ نشد از ما گله‌مند میشود . حال بما بگوئید آیا ما حق‌داریم از چنین خواننده‌ای گله‌مند شویم یا او . در اینجا از کلیه خوانندگان عزیز روزنامه تقاضا می‌کنیم وقتی نظرات و انتقادات خود را بوسیله نامه با مادرمیان میگذارند حتما آدرس محل سکونت یا محل کارشان را هم در نامه قید کنند .

کسانی که ذیلا اسامی‌شان برده میشود نامه‌هایشان فاقد آدرس بوده لذا برای ما مقدور نبوده با آنهامکاتبه کنیم :

دکتر جمشید بالازاده ـ هما ـ هوشنگ رادفر ـ قدرت‌الله شباب ـ حسن نورائی ـ امیر شفیعی ـ فریدون امیرباقری .

## انتقاد

## آنجا که استاندار روی دست شهردار بلند میشود!

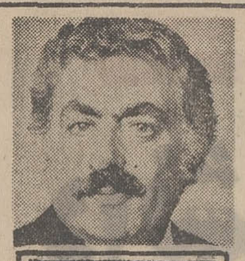

محمد علی سفری

کس نیاید بمخانه درویش
که خراج زمین وباغ‌بده
یابه تشویش و غصه راضی‌شو
یاجگربند پیش‌زاغ‌بنه

ظاهرا آقای شادمان استاندار تهران با الهام از نتایج درخشان « استاندارد»همه‌چیز از سوی شهرداری در تهران چنان ازخود بی‌خود شده که حتی نصیحت سعدی راهم از یاد برده و اعلام کرده که برای باغهای اطراف تهران که درروزهای تعطیل مورد استفاده تهرانی‌ها قرار میگیرد تعیین نرخ کرده است . خبر این است : باغهائی که واقع درراههای کرج ـ چالوس ـ جاجرود ـ آبعلی ـ شمشک و دماوند که در روزهای تعطیل مورد استفاده مردم قرار میگیرد از لحاظ ایمنی و نظافت بوسیله بازرسان استانداری تهران بازرسی میشوند و بخشداران نقاط مزبور موظفند برای کرایه تخت درهرباغ نرخ معینی تعیین کنند و صاحب باغ باید نرخ تعیین شده را در محل دید مسافران قراردهد . وصاحبان باغهـا موظفند قبل ازآنکه قبول مسافر کنند روی چاه های موجود دریاغ را بپوشانند وبعلاوه سمپاشی کنند ، درغیر اینصورت بخشداران از فعالیت صاحبان اینگونه اماکن جلوگیری می کنند . حقیقت را بخواهید چشم مردم آنقدر از نرخگذاری دولتی ترسیده که بـا انتشار این اعلامیه از سوی آقای استاندار میترسند فردا باغچه های اطراف تهران هم بازار سیاه پیدا کند وفرضا جاهائی از باغ که درخت وسبزی ندارد و یا کناردستشوئی ومستراح است ویالب پرتگاه و خلاصه‌از هرجهت نامناسب است به نرخ بخشداری کرایه داده شود وجاهای مرغوبش مثل ماهی سفید درخیابان اسلامبول از چشمها دور ویواشکی باچند برابر قیمت معمولی در اختیار مردم قرارگیرد .

سالهای سال است که‌این‌نرخگذاری‌توسط شهرداری که خود آقای شادمان‌هم مدتی تصدی آنرا داشتند عملانشان داده که اگر برای مردم ایجاد مزاحمت نکند رفاهی در آن نیست حالا چرا آقای شادمان میخواهد روی دست همکارش شهردار تهران بلندشود واین نرخگذاری را به خارج از محدوده‌هم برساندحقیقت رابخواهید روشن نیست مگر اینکه تصورشود آیشانهم قصدشان این است که « همشهری خوش‌حساب » تدارک کنند چون اگر آدم بدبین باشدهمه‌این دلسوزی‌ها را مربوط به دوسطر آخر اعلامیه میداند که ایشان بایک «ضمنا» بموضوع‌چسبانده‌اند و آن اینکه :

« ... ضمنا از محل درآمد باغات طبق دستوراستانداریهادودرصدعمران‌ده‌دریافت میدارند ... »

***

صحبت باغ وزمین شد ، در اوضاع و احوالی که شهرداری لیه‌تیز تیغ‌را متوجه جلوگیری از ساختمان در محدوده شهرکرده واین درست بموازات زمانی‌است که اززمین وزمان بخش دولتی و خصوصی تشویق به آپارتمان‌سازی میشوند که لابد در این دو دستور متضاد حکمتی است در مجلس سنا خانم دکترشمس‌الملوک مصاحب نامه‌ای خوانده است از یک دختر بدون شغل و درآمد مبنی براینکه ۱۹۰ متر زمین موروثی برخیابان ری دارد و میخواهد برای امرار معاش بفروشد ولی خریدار تقاضای جواز ساختمان کرده وصاحب‌ملک نیز با مراجعه به شهرداری دستورالعملی دریافت‌کرده که باید ۵ متر عقب بنشیند یعنی ٦٦ متر از۱۹۰ مترا هم بدهد ولی چه کسی پول این‌زمین رایابد بدهد معلوم نیست واین‌دخترخانـم دست‌بدامان سناتور شمس‌الملوک مصاحب شده است و خانم دکتر نیز هنگام طرح‌این مطلب ذوقی بخرج‌دادند و گفتند که در یک گزارش ارزیابی ازیک خانه مسکونی دیده‌اند که یکی از مواد آن خطر خرابی از طرف شهرداری وسیل بود وخاطرنشان ساختند که چرا باید کارهای حضرات‌بجائی برسد که در ردیف بلاهای ارضی و سماوی قرارگیرند وبعدهم نصیحت کردند کمکاری کنید که‌باعث افزایش رحمت باشیدنه‌زحمت. فرمایشات این خانم سناتور « حکایت‌منظوم» سعدی رابیاد می‌آورد که :

پیرمردی لطیف دربغداد
دخترش رابه کفش‌دوزی‌داد
مردک سنگدل چنان بگزید
لب‌دخترکه خون ازاو بچکید
بامدادان پدر چنان دیدش
پیش داماد رفت و پرسیدش
کای‌فرومایه این‌چه دندانست
چندخائی لبش نه انبان است
بمزاحت نگفت‌این اشعار
هزل بگذارو جدازاوبردار
خوی بد در طبیعتی که نشست
نرودتابوقت مرگ ازدست

وشاهد صادق براین مدعاهم در آستین است چون درهمان جلسه‌وزیرمشاور ومعاون پارلمانی نخست‌وزیر ضمن اشاره به نامه این دخترخانم یا بنابگفته‌ایشان « دختربی‌شوهر» اظهار داشت باید بعرض برسانم شهرداری طبق‌قانون توسعه معابربعمل می کند من‌نمی خواهم بگویم که تمام کارها درادارات کاملا مرتب ومنظم است ولی میتوانم باقاطعیت بگویم که جواب منفی رازودمیدهند .

ملاحظه می کنید که سئوال وجواب‌چقدر باهم‌تفاوت‌دارد ، دخترک دنبال غرامت زمین است ووزیر مشاور خوشحال از اینکه دستگاههای دولتی جواب منفی‌رازودمیدهند!

## نامه بروزنامه

**★ نانوائی کثیف !**

در منطقه هماپونشهر ، سه‌راه آذری ، تنهایک نانوایی بربری‌پزی وجود دارد که آنهم کثیف و غیر بهداشتی است . صاحب این نانوایی هم که میبینید مردم‌ناچارند از او نان بخرند، درمقابل‌اعتراض های مردم میگوید : ما شما را مجبور نکرده‌ایم از مغازه ما نـان بخرید . لطفا بنویسید صاحب‌این نانوایی را ملزم به رعایت اصول بهداشت و نظافت بکنند .

نوروزی

**فیلمهای مبتذل**

براستی همانطور که در مقاله انتقادی زیر عنوان « آقـای سانسورچی‌مگر خواب تشریف داشتید» اشاره شده بود ، نمایش فیلم های بد آمـوز خطرات انحراف اخلاقی برای اجتماع بخصوص برای‌جوانان در بردارد . امید است‌مسئولان امر از نمایش این گونه‌فیلم های مبتذل بشدت جلوگیـری کنند .

ناصر قطبی

**شهربانی میخواهیم !**

هفتگل از توابع خوزستان حدود ۲٤ هزار نفر جمعیت دارد . واز مواهب شهرنشینی تاحدود زیادی برخوردراست گویا قرار است شهربانی این شهرستان را که در ۳٦ سال پیش تاسیس شده منحل کنند، لطفا از قول اهالی این شهر بنویسید که در مورد انحـلال شهربانی هفتگل تجدید نظـر کنند .

بامضاء عده‌ای از اهالی

**درمانگاه دور است !**

لیست‌اسامی کارگران کارگاه های و صفنار و خیابان فلاح را که از درمانگاه شماره «٦» واقع در سه‌راه آذری‌استفاده می‌کردند ، بدرمانگاه شمـاره «۱۰» قریه چهار دانگـه فرستاده‌اند . در نتیجه‌کارگران مزبور و خانواده‌شان که‌فاصله محل کسب و زندگی شان با درمانگاه چهار دانگه بسیـار طولانی است ، برای مراجعه به درمانگاه‌دچار زحمت‌شده‌اند

اسماعیل فراهانی

**ایستگاه مشترک ....**

خط هـای ۱۰۱و ۱۲۸ در مسیر خیابان‌شاهرضا ایستگاه مشترکی دارند بنام «کهلر» و همین امر باعث شـده کـه مسافرین در ایستگاه نوبت را رعایت نکنند ، زیرا زمانیکه اتوبوسی‌میرسد مسافرین‌بطرف اتوبوس هجوم میبرند و صف را بهم میزنند . تفکیک این دو ایستگاه از یکدیگر موجب خـواهد شد که نوبت‌مسافرین محفوظ بماند

یوسف عبد کلیمی

**تعمیرگاه شرکت واحد :**

زمانیکه تعمیرگاه شرکـت واحددر منطقه نارمك دایرشد، اطراف آن فاقد سکنه بود . ولی حالا دراطراف تعمیرگاه، خانواده های زیادی سکونـت دارند ، لذا دودوصدای ناشی از موتور اتوبوسهـای داخـل تعمیرگاه ، برای اهالی اطراف آن تولید ناراحتی میکند .

شایسته است‌این تعمیرگاه بزرك را به یك منطقـه غیـر مسکونی منتقل کنند .

مشوه فرهادی

**شیر های فشاری**

چند روزی است آب شیـر های فشاری کوی ۲۵ شهریور واقع در جاده قدیم کرج قطع شده است و از طرفی هم یک شرکت خصوصی در این‌منطقه مبادرت به فروش انشعاب آب کرده است ، ولی بعلت اینکه قیمتش بسیار گران است اکثر اهالی قادر به خرید انشعاب آب از آن شرکت نیستند .

بنویسید برای تامیـن آب آشامیدنی این منطقه اقدامـی میکنند .

عده‌ای از اهالی

**★ زباله‌دانی در محله !**

در خیابان دوازده متری تـاج ، واقع در انتهای نظام‌آباد ، قطعه زمین بایر و غیر محصوری هست که مدتها است بصورت زباله‌دانی درآمده است . تجمع ذباله‌وکثافت دراین زمین موجب تزاید پشه و مگس و ایجاد بوی تعفن درفضای کوچه شده است . اهالی ایـن خیابان‌بخصوص ورزشکاران‌باشگاه مجاور زمین‌از شهرداری‌میخواهند که صاحب این زمین‌را وادارکنند، تا بروی ملک خود ساختمان‌بسازد و مزاحمت ناشی از این کانـون کثافت را رفع کند.

عده‌ای‌از اهالی

## آگهی پذیرش دانشجو

دانشکده هنر های زیبای دانشگاه تهران برای دوره فوق لیسانس مهندسی معماری و دوره لیسانس رشته های سمگانه ( هنر های تجسمی ، هنر های نمایشی ، موسیقی) از طریق امتحان ورودی‌تعدادی دانشجو می پذیرد .

**شرایط ثبت نام :**

۱ـ متولدین ۱۳۲۷ یا بعد از آن میتوانندبرای‌رشته های معماری ، هنر های تجسمی ، هنر های نمایشی ، و متولدین ۱۳۱۷ یا بعد از آن میتوانند برای رشته موسیقی ثبت‌نام نمایند .

۲ـ دارندگان دیپلم ریاضی میتوانند برای رشته معماری و دارندگان دیپلم ریاضی ، طبیعی ، ادبی برای رشته های سمگانه داوطلب‌شوند. ضمنا دیپلمه های هنرستان نقاشی و مجسمه سازی هنر های زیبا وابسته به وزارت فرهنگ وهنرمیتوانند برای رشته هنر های تجسمی و دیپلمه های سایر هنرستان های حرفه‌ای و فنی که طبق گواهی وزارت آموزش و پرورش معادل دیپلم کامل متوسطه شناخته شوند برای رشته های موسیقی و هنر های نمایشی‌داوطلب شوند .

۳ـ دانش آموزان سال ششم متوسطه رشته‌های فوق میتوانند جهت‌شرکت درمسابقه ورودی‌ثبت‌نام نمایند ولی دریافت کارت ورود به جلسه امتحان موکول به ارائه قبولی خواهد بود .

٤ـ داوطلبان رشته معماری‌میتوانند برای یکی از رشته های سمگانه فوق نیز داوطلب شوند. در این صورت باید تقاضای جداگانه‌ای بانضمام کلیه مدارک لازم جهت ثبت‌نام ارسال دارند .داوطلبان رشته های سمگانه فقط حق شرکت در یکی از رشته های ( هنر های تجسمی ، هنرهای نمایشی،موسیقی) را دارند .

**مواد امتحانی و ضرایب آن :**

الف : رشته معماری ،

| | |
|---|---|
| زبان فارسی ضریب ۱ | زبان خارجه‌ضریب۱ |
| ریاضیات ( جبر ، مثلثات، حساب ، هندسه مسطحه و فضائی ، مخروطات ) | ضریب ۳ |
| فیزیک و مکانیک | « ۲ |
| اطلاعات عمومی و آگاهی و شناخت هنری مربوط به معماری | « ۲ |
| سنجش استعداد و تصور و تجسم احجام واشکال | « ۲ |

ب : رشته هنر های تجسمی،

| | |
|---|---|
| سنجش استعداد طرح و ترسیم اشکال ، حجم ها و ترکیب آنها | ضریب ٤ |
| زبان فارسی ضریب ۱ | زبان خارجه ضریب۲ |
| اطلاعات عمومی و آگاهی و شناخت هنری مربوط به هنر های تجسمی | ضریب ۲ |
| سنجش استعـدادتصور و تجسم اشکال رنگ ها و حجم ها | « ۲ |
| سنجش قدرت در طراحی | « ۳ |

ج: رشته هنر های نمایشی ،

| | |
|---|---|
| زبان فارسی ضریب ۱ | زبان خارجه ضریب ۲ |
| اطلاعات عمومی و آگاهی و شناخت هنری مربوط به هنر های نمایشی | ضریب ۳ |
| فن‌بیان | « ۲ |
| اجرای نقش ( نقش اختیاری) | « ۲ |

توضیح : از بین داوطلبان اسامی۶۰ نفر که نمرات آنان بیش از دیگران باشد اعلام و سپس‌یک امتحان دیگر که نقش اجباری با ضریب ۲ خواهد بود انجام شده و نتیجه این امتحان با امتحانات گذشته جمع و نام ۳۰ نفر از داوطلبان که نمرات آنان بیش از سایرین باشد برای تحصیل‌اعلام خواهد شد .

د: رشته موسیقی ،

| | |
|---|---|
| زبان فارسی ضریب ۱ | زبان خارجه ضریب ۲ |
| اطلاعات عمومی و آگاهی شناخت هنری مربوط بـه موسیقی ـ | ضریب ۲ |
| تئوری موسیقی (دیکته و سلفژ) | « ۲ |
| ساز تخصصی | « ۳ |

**مدارك لازم برای ثبت نام:**

۱ـ درخواست کتبی طبق نمونه ذیل .

۲ـ قبض رسید بانک ملی دائر بپرداخت‌مبلغ پانصد ریال به حساب ۱۹۸۲ دانشکده هنر های‌زیبا در بانک مرکزی .

۳ـ چهار قطعه عکس ٤×۳ با درج مشخصات داوطلب در پشت آن .

٤ـ مدارک فوق پایستی حداکثر تا تاریخ سه‌شنبه پنجم تیر ماه ۱۳۵۲ به آدرس سازمان‌مرکزی دانشگاه تهران امور آموزشی با پست سفارشی‌ارسال گردد . توجه داشته باشند که روی پاکت رشته‌ای را که داوطلب شرکت در آن میباشند قید نمایند .

**توزیع کارت و تاریخ امتحان:**

۱ـ کارتهای داوطلبان روز یکشنبه ۱۷ تیر ماه از ساعت ۸ الی ۱۲ و ۱۵ الی ۱۸ در محل دانشکده هنر های زیبا واقع در خیابان شاهرضا دانشگاه تهران توزیع خواهد شد .

۲ـ آزمون برای داوطلبان رشته معماری‌ساعت ۸ صبح روز سه‌شنبه ۱۹ تیر ماه و آزمون برای داوطلبان رشته های هنر های تجسمی، هنر های نمایشی و موسیقی ساعت ۸ صبح روز پنجشنبه ۲۱ تیر ماه ۱۳۵۲ در محل دانشکده هنر های زیبا انجام خواهد شد .

**تذکر :**

۱ـ زبان خارجه برای مسابقه ورودی ودوران تحصیل در دانشگاه : انگلیسی یا فرانسه میباشد.

۲ـ قبولشدگانی که نتیجه تست زبان خارجه آنان ضعیف باشد طبق مقررات آموزشی دانشگاه تهران باید در کلاس های فشرده زبان در تابستان ۱۳۵۲ شرکت نموده و شهریه مقرر را بپردازند .

۳ـ داوطلبانی که مجموع نمره های مسابقه ورودی آنان از ۵۰ درصد کل نمره ها کمتر باشد اصولا مردود شناخته میشوند .

٤ـ کسانی که در مسابقه ورودی پذیرفته می شوند باید طبق آگهی رسمی دانشگاه تهران در موعد مقرر برای نیمسال اول۵۳ـ۱۳۵۲ثبت نام نموده‌ودر امتحانات پایان ترم میانگین قابل قبول بدست آورند در غیر اینصورت حق قبولی آنان در مسابقه ورودی از بین خواهد رفت .

۵ـ کسانی حق شرکت‌در مسابقه ورودی‌دارند که از لحاظ مقررات وظیفه عمومی منعی در ادامه تحصیل آنان نباشد .

م‌الف ۲۹٤۵

دانشگاه تهران

**برگ درخواست شرکت‌در مسابقه ورودی‌دانشکده هنرهای زیبا**

اینجانب ـ نام خانوادگی

محل درج حروف الفبای نام خانوادگی بترتیب از راست به چپ

نام

محل درج حروف الفبای نام بترتیب از راست بچپ

نام پدر — سال تولد ( ) — شماره شناسنامه

محل صدور — دارای دیپلم — مایلم در مسابقه ورودی رشته :

معماری — هنر های تجسمی — هنر های نمایشی — موسیقی

( رشته مورد انتخاب را با علامت × مشخص نمائید )

زبان خارجه‌ای را که امتحان خواهم داد زبان است

به ضمیمه این درخواست : ٤ قطعه عکس ٤×۳ با درج مشخصات در پشت آن و نیز فیش بانک ملی شعبه و شماره به مبلغ پانصد ریال به حساب ۱۹۸۲ دانشکده هنر های زیبا در بانک مرکزی را ارسال میدارد .

نشانی محل اقامت در تهران :

نشانی محل اقامت در شهرستان :

شماره تلفن — امضاء

تذکر :

۱ـ هیچگونه مدرک تحصیلی نباید همراه ایـن درخواست فرستاده شود .

۲ـ مبلغ حق ثبت نام و مدارک ارسالی بهیچ گونه مسترد نمی شود .


# در کنکور تیرماه سال گذشته ۶۳ نفر در کنکور معماری ۲۰ نفر در کنکور تجسمی از هنرجویان آتلیه کنکور قبول شده‌اند

| قبولشدگان رشته معماری ( تهران ـ ملی ) | | | قبولشدگان تجسمی |
|---|---|---|---|
| ۱ ـ مینو شربت اوغلی | ۲۲ ـ علی مجتهدی | ۴۳ ـ هوشنگ تقی‌پور | ۱ ـ محمد ایمانی |
| ۲ ـ شهریار عرب شیبانی | ۲۳ ـ شهره طسوجی | ۴۴ ـ فهیمه نکوئی | ۲ ـ مهرو نوبهالی |
| ۳ ـ فریبرز نصرتی | ۲۴ ـ عبدالله مفدادی | ۴۵ ـ احمد دستوری | ۳ ـ گوهر بختیار |
| ۴ ـ شهرام بهزادی | ۲۵ ـ یاسمین طیاب | ۴۶ ـ ولی‌الله دانشور | ۴ ـ محمد ضیائی |
| ۵ ـ مهرداد علیزاده | ۲۶ ـ بهمن کلالی | ۴۷ ـ مهدی حسینیه‌خاه | ۵ ـ نصرت‌الله مسلمیان |
| ۶ ـ محمد مخمودی | ۲۷ ـ یاسمین هوشیدر | ۴۸ ـ محمد رضا ایوبی | ۶ ـ ملکتاج طریقی |
| ۷ ـ بابك شرمینی | ۲۸ ـ مینرا کاظمی گوهری | ۴۹ ـ بهرام اشتری | ۷ ـ محمد رضا دادگر |
| ۸ ـ هوشنگ رحمانی | ۲۹ ـ آریس میکائیلی | ۵۰ ـ حمید رضا پوزسعید | ۸ ـ لیلا جزائی |
| ۹ ـ حمید خورسند | ۳۰ ـ محمد صادق‌زاده | ۵۱ ـ محسن هروی | ۹ ـ ملکه شه‌پرست |
| ۱۰ ـ ویرا کامکار پارسی | ۳۱ ـ ژرف سیمون‌اوغلی | ۵۲ ـ کامران رکنی | ۱۰ ـ هما خوشبین |
| ۱۱ ـ شهناز انصاری | ۳۲ ـ بابك زیرك | ۵۳ ـ محسن رضائی‌زاده | ۱۱ ـ فلورا آبکار |
| ۱۲ ـ فرشته کورس | ۳۳ ـ فرزین شریفی | ۵۴ ـ فریده‌کیهانی | ۱۲ ـ فلور جواهری |
| ۱۳ ـ فریبا جلالی فر | ۳۴ ـ علی‌اکبر قهرمانی | ۵۵ ـ مژده‌شیوائی | ۱۳ ـ یاسمین طیاب |
| ۱۴ ـ فرهاد سهیل | ۳۵ ـ محمد طالب زاده | ۵۶ ـ فاطمه اعتمادی | ۱۴ ـ ملیحه‌الله‌داد |
| ۱۵ ـ محسن مختاری | ۳۶ ـ هما خرم | ۵۷ ـ بهمن شهدادی | ۱۵ ـ مینا زابلی |
| ۱۶ ـ همایون یکانه | ۳۷ ـ مصطفی شاملو تهرانی | ۵۸ ـ هما میرسعیدی | ۱۶ ـ سوسن قائم مقام |
| ۱۷ ـ مهدی حقیقت بناء | ۳۸ ـ فریدون زرین‌قلم | ۵۹ ـ عبدالرضا قناعت | ۱۷ ـ یاسمین هوشیدر |
| ۱۸ ـ فرشته تبرك | ۳۹ ـ هما میرسعیدی | ۶۰ ـ پروین کازرانی | ۱۸ ـ فریدون زرین‌قلم |
| ۱۹ ـ یحیی خالقی | ۴۰ ـ سعید صدری | ۶۱ ـ محمد رضا ایوبی | ۱۹ ـ شهره راستان |
| ۲۰ ـ مهیار دادخواه | ۴۱ ـ سیامك رحیمی | ۶۲ ـ محمد نائب | ۲۰ ـ سید مهدی حدیقی |
| ۲۱ ـ مینو بحری | ۴۲ ـ آند دخت ایرانی | ۶۳ ـ سهیلا فیلسوفی | |

شاگردان اول تا هفتم نیز در بین قبولشدگان آتلیه کنکور بوده‌اند
و سه نفرشان مشترکا در کنکور معماری وهنرهای تجسمی قبول شده‌اند.

# کانون آموزش اصول هنرهای تجسمی

روبروی دبیرخانه دانشگاه ـ خیابان فروردین ساختمان بیمه آریا ـ تلفن ۴۶۱۵۴

# علاقه ما بشما...
# بعد از فروش شروع میشود.

بعد از فروش حتی یک دستگاه از انواع ماشین آلات کاترپیلار و بشما قسمتهای زیر با گروه متخصصین و وسایل مجهز برای بهره برداری بیشتر از ماشین آلاتیکه خریده اید در خدمت شما هستند.

- سرویس قطعات یدکی
- سرویس تعمیرگاههای ثابت وسیار
- سرویس پیشگیری
- سرویس قطعات تعویضی
- سرویس آموزشی

**سرویس پیشگیری :**

این قسمت با وسایل کاملاً مجهز و متخصصین فنی همیشه مراقب کار ماشین شما هستند و هرچند یکبار در هرکجای ایران که باشید ببلاقات شما میآیند تا اشکالات احتمالی ماشین آلات شما را قبلاً با طلاعتان برسانند و برفع آن برآیند.

**بنابراین میتوان گفت :**

یك تلفن

فاصله شما... تا نزدیکترین تعمیرگاه کاترپیلار

واینست... برتری کاترپیلار

قیمت این بوش

خیلی ناچیز است ولی اگر بموقع نرسد میلونها ریال خسارت ببار میاورد

واینست... برتری کاترپیلار

سرویس تعمیرگاههای ثابت وسیار  سرویس قطعات یدکی

# علاج واقعه.....
# قبل از وقوع باید کرد.

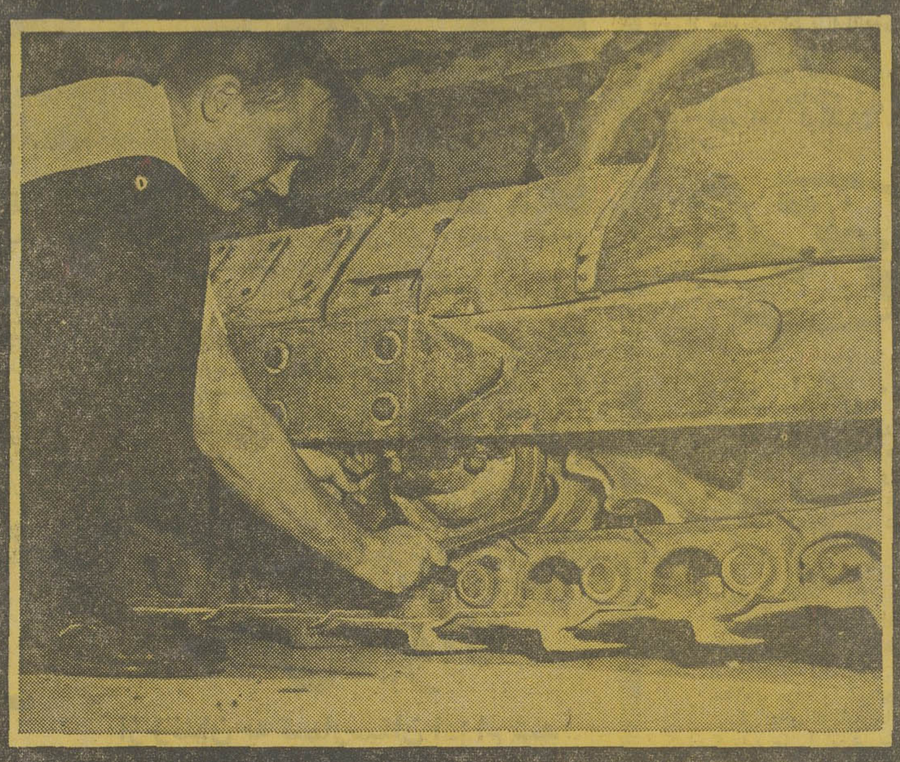

MASHINHAYE RAHSAZI COMPANY LTD.
شرکت ماشینهای راهسازی (سهامی خاص)

اداره مرکزی: تهران ـ خیابان سعدی شمالی شماره ۱۶۸
تلفن ۱۰-۳۱۴۰۰۱

اداره قطعات یدکی سرویس: کیلومتر ۱۸ جاده کرج
تلفن ۵-۹۷۶۰۴۳ ۶۶۵۲۵۹-۶۶۲۸۰۴

شعب: اهواز شیراز اصفهان

CATERPILLAR

Caterpillar, Cat and ⊞ are Trademarks of Caterpillar Tractor Co.

واینست... برتری کاترپیلار


## آگهی مناقصه

کارخانه ذوب آهن آریامهر ۲۴ قلم مواد کمکی ( شن و ماسه وکوارتزیت و مواد نسوز ) را از طریق مناقصه عمومی خریداری مینماید . شرکت کنندگان در مناقصه میتوانند برای دریافت برگ شرایط و مشخصات بدفتر تدارکات این کارخانه واقع در ۴۵ کیلو متری جاده اصفهان ـ شهر کرد مراجعه و پیشنهاد خود را همراه برگ شرایط و مشخصات با قید قبولی امضاء نموده تا ساعت ۹ونیم روز ۵۲ر۳ر۲۴ بدبیرخانه کارخانه تسلیم نمایند .

کالای مورد مناقصه باید پس از مبادله قرارداد بتدریج طبق برنامه زمانی تحویل مندرج در برگ مشخصات تا پایان سال ۱۳۵۲ به انبار های کارخانه ذوب آهن آریامهر تحویل گردد

سرپرست کل عملیات کارخانه آریامهر

## گشت‌های بهار و تابستان سازمان جلب سیاحان

**گشت آذرآبادگان ـ مدت هفت روز ـ** حرکت شنبه هر هفته ـ بهاء ۳۸۰۰ ریال .

**گشت خاورنگر ( سواحل شمال) ـ** مدت چهار روز ـ حرکت سه شنبه هر هفته بهاء ۲۴۵۰ ریال .

**گشت کاشان ( قم ـ نطنز ـ قمصر) ـ** مدت سه‌روز ـ حرکت چهار شنبه هر هفته بهاء ۱۸۵۰ ریال .

**گشت اصفهان وشیراز ـ** مدت شش روز ـ حرکت شنبه هر هفته بهاء ۴۲۵۰ ریال .

**گشت سرزمین خسرو (کرمانشاه و همدان ) ـ** مدت شش روز ـ حرکت یکشنبه هر هفته بهاء ۳۴۵۰ ریال .

قیمت شامل وسیله نقلیه ، غذا ، اقامت ، راهنما و ورودیه ها میباشد . اطفال تا ۳ سال مجانی و از سه سال تا ۱۲ سال ۷۰ درصد قیمت .

محل رزرو بلیت : سازمان جلب سیاحان ـ بلوار الیزابت شماره ۱۷۴ تلفن : ۶۲۱۲۹۰

## آگهی استخدام دیپلمه مرد

اداره آجودانی کل ستاد بزرك ارتشتاران بمنظور تکمیل کادر شعبه پذیرائی باشگاه افسران ارتش شاهنشاهی در مرکز تعداد ده نفر دیپلمه مرد را که ضمن آشنائی بزبان انگلیسی یکدوره مهمانداری و پذیرائی را طی نموده و یا سابقه کار در این رشته داشته باشند استخدام می نماید .

داوطلبان می توانند برای کسب اطلاع بیشتر و ثبت‌نام همه روزه باستثناء روزهای تعطیل از تاریخ ۲۵ر۲ر۵۲ الی ۱۵ر۳ر۱۳۵۲، از ساعت ۱۰ الی ۱۲ با در دست داشتن مدارك تحصیلی و تخصصی در رشته مهمانداری و پذیرائی و دفترچه پایان خدمت یابرك معافیت دائم از خدمت زیر پرچم و دو قطعه عکس ۴ × ۳ به اداره آجودانی کل ستاد بزرك ارتشتاران واقع در خیابان کوروش کبیر چهارراه قصر مراجعه نمایند .

م الف ـ ۳۰۸۷ ۲ـ۲ آ ـ ۱۱۳۸۸

## آگهی تشکیل سندیکا

به موجب مواد ۲۵ و ۲۶ قانون کار با توجه به مدارك تسلیمی بمنظور حفظ منافع حرفه‌ای و بهبود وضع اقتصادی و اجتماعی صاحبان کارخانه های سازنده لوله فلزی و پروفیل ایران سندیکائی بنام سندیکای صاحبان کارخانه های سازنده لوله فلزی و پروفیل ایران که اقامتگاه قانونی آن تهران خیابان آیزنهاور نزدیك پیسی کولا ساختمان گل و حوزه فعالیت آن ایران میباشد تشکیل گردید و اسامی وسمت هریك از آقایان اعضای اصلی و علی‌البدل هیات مدیره و بازرسان سندیکای مذکور که برای مدت سه سال لغایت بیست و سوم آذرماه یکهزار و سیصدو پنجاه و چهار انتخاب شده‌اند بشرح زیر میباشد .

۱ـ دبیر آقای کمال بازرگان.
۲ـ رئیس هیات مدیره فریدون فلفلی
۳ـ خزانه‌دار اردشیر امانت.
۴ـ اعضای هیات مدیره کاظم وکیلی ،سیدرضا دهقانی محمد آبادی ، اکبر علیزاده راد، علی اصغر ساده، احمد اخوان علیزاده،
۵ـ اعضای علی‌البدل هیات مدیره مهربان فلاحتی ، محمد فتحی فریمانی .
۶ـ بازرسان کیخسرو گیو، علی اصغر خائف ،منوچهر آسایش، ضمنا مطابق بند ج ماده ۱۶ اساسنامه اسناد مالی با امضای دبیر و خزانه‌دار سندیکا معتبر خواهد بود . م الف ۲۷۲۶

مدیر کل سازمان های کارگری و کارفرمائی ـ فرزامیان

۲ـ۴ آ ـ ۴۴۳۷

## شرکت ملی نفت ایران

شرکت ملی نفت ایران برای خدمت در ادارات بهداری و بهداشت منطقه عملیات خود درخوزستان به یك نفر پزشك متخصص امراض زنان و زایمان که واجد شرایط زیرباشد نیازمند میباشد.

۱ـ شاغل نبودن در سازمانهای دولتی و موسسات وابسته بآن
۲ـ ملیت ایرانی
۳ـ متدین بیکی ازادیان رسمی کشور
۴ـ دارابودن درجه تخصص در امراض زنان وزایمان
۵ـ دارابودن دفترچه پایان خدمت وظیفه عمومی یابرك معافیت دائم غیر پزشکی
۶ـ تجربه حداقل دوسال (خدمت وظیفه عمومی بجای دوسال سابقه کار معتبر محسوب میگردد.)
۷ـ آشنائی بزبان انگلیسی
۸ـ حداکثر سن ۴۵ سال

متقاضیان واجد شرایط میتوانند همراه بامدارك مربوطه و ۴ قطعه عکس ۴ × ۶ و یك برگ رونوشت شناسنامه همه روزه باستثنای روزهای جمعه وتعطیل حداکثر تاتاریخ ۱ر۳ر۱۳۵۲ از ساعت ۸ تا ۱۱ صبح درتهران باداره کل استخدام و کاریابی شرکت ملی نفت ایران واقع درخیابان کاخ شمالی شماره ۷۶ ودر آبادان به اداره روابط کارکنان شرکت ملی نفت مراجعه فرمایند.

تاریخ ۱۵ر۲ر۵۲ شماره ۱۰۲۳

## آگهی

دراجرای ماده ۱۶ و ۱۷ و ۱۸ قانون نوسازی وعمران شهری وتبصره های آن بموجب تصویب‌نامه شماره ۱۸ـ۵ر۲ر۵۲ انجمن محترم شهر وتائیدیه شماره ۴۰۵۴ـ۱۱ر۲ر۵۲ جناب آقای دکتر شادمان استاندار محترم استان مرکز شهرداری خمین اجرای احداث خیابان های دالائی ـ علی‌آباد وقلعه را باطلاع اهالی و مالکین ومتولیان موقوفه یا قائم‌مقام یانمایندگان قانونی مالکین اراضی ومستحدثات ومستاجرین میرساند .

۱ـ خیابان دالائی بعرض ۱۲ مترو بطول ۳۳۵ متر که مبداء آن خیابان حشمتی ومقصد آن چهارراه دالائی می‌باشد و مبلغ کل غرامت ۷۴۲۳۰۳۲ ریال و مرغوبیت سهمی شهرداری ۳۸۶۳۷۰۲ ریال و حق کسب و پیشه ۶۸۵۰۰۰ ریال تعیین گردیده‌است.

۲ـ خیابان علی آباد بعرض ۱۲ متروبطول ۴۷۵ متر که مبداء آن خیابان محتشمی ومقصد آن انتهای منزل مرتضی جانی می‌باشد ومبلغ کل غرامت ۳۶۲۲۵۱۹ ریال و مرغوبیت سهمی شهرداری ۳۴۸۱۳۵۸ ریال وحق کسب و پیشه ۸۰۰۰۰ ریال تعیین گردیده است.

۳ـ خیابان قلعه بعرض ۱۲ متروبطول ۶۵۵ متر که مبداء آن چهارراه دالائی ومقصد آن انتهای باغ همایونی می‌باشد و مبلغ کل غرامت ۲۵۵۹۳۴۰ ریال و مرغوبیت سهمی شهرداری ۳۲۲۲۹۴۵ ریال تعیین گردیده‌است.

۴ـ سیاهه فهرست ارزیابی کلیه رقبات مورد مسیر و مشرف بطرح خیابان های فوق‌الذکر ونقشه های مصوبه در ساختمان شهرداری خمین برای ملاحظه عموم الصاق گردیده‌است ضمنا فهرست کامل هریك از رقبات مورد مسیر بطور جداگانه باشخاصی که در موقع نقشه‌برداری خود را مالك یانماینده مالك یامستاجر معرفی نموده‌اند ابلاغ می گردد لذا افراد ذینفع می‌توانند برای هر گونه اطلاع ورفع ابهام بشهرداری مراجعه و نسبت به دریافت غرامت وحق کسب و پیشه و پرداخت مرغوبیت ملك مورد مسیر و مشرف بطرح طبق مقررات قانون نوسازی و عمران شهری اقدام نمایند.

۵ـ در صورتی که به‌قیمت ارزیابی اعتراضی داشته باشند می‌توانند اعتراض خودرا از تاریخ صدور این آگهی لغایت مدت دو ماه مقرر در قانون نوسازی وعمران شهری بانضمام فتوکپی سند مالکیت خودبدفتر شهرداری تسلیم و رسید دریافت دارند موضوع اعتراض باید کاملا روشن وخوانا ونشانی کامل معترض ذیل آن قیدشود .

۶ـ تاریخ شروع به‌اجرای طرح از تاریخ صدور این آگهی بمدت ۲ ماه و مدت تقریبی اجرای طرح نیز ۲ ماه می‌باشد .

۷ـ عدم مراجعه یااعتراض مالکین و یا قائم‌مقام قانونی آنها ومستاجرین به ارزیابی بهیچوجه مانع عملیات شهرداری نخواهد بود .

شهردار خمین ـ محمدقلی

آ ـ ۱۱۰۳۶

# میهمانان عالیقدر اعلیحضرتین در اصفهان

بطوریکه خوانندگان عزیز مستحضرند : حضرت ذوالفقار علی‌بوتو رئیس جمهوری کشور برادر و هم‌کیش ما پاکستان و همسرشان بیگم نصرت بوتو در سفر اخیرشان به ایران ، شهر تاریخی اصفهان را نیز مورد بازدید قرار دادند و دانشجویان پاکستانی دانشگاه این شهر را که باستقبال معظم‌له لهما آمده بودند بحضور پذیرفتند .

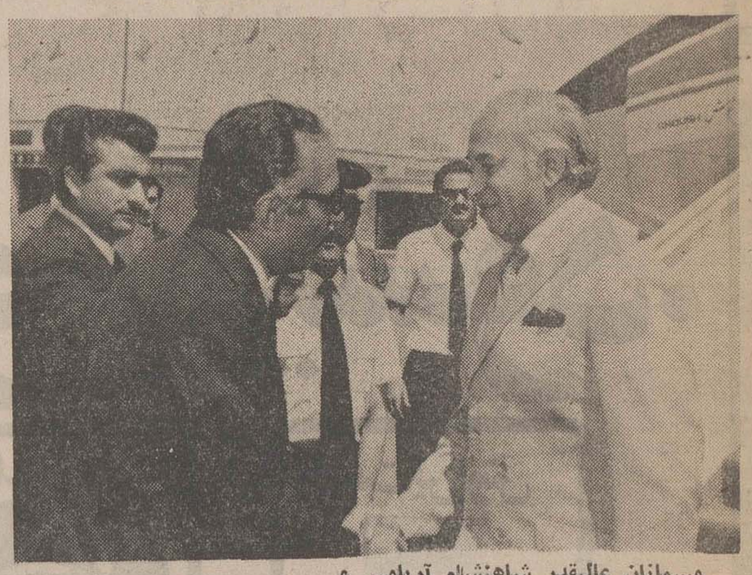

میهمانان عالیقدر شاهنشاه آریامهر و علیاحضرت شهبانو در اصفهان نیز بگرمی مورد استقبال قرار گرفتند. در عکس حضرت ذوالفقار علی‌بوتو رئیس جمهوری اسلامی پاکستان هنگامیکه در فرودگاه اصفهان آقای دکتر کیانپور استاندار استان اصفهان خیر مقدم عرض میکند دیده میشوند .

اثر تاریخی و مشهور عالی قاپو ، بی‌نهایت مورد توجه مهمانان گرانقدر ایران قرار گرفت و عکس از این بازدید گرفته شده است .

این عکس لحظه‌ای را نشان میدهد که حضرت ذوالفقار علی بوتو رئیس جمهوری اسلامی پاکستان و همسرشان بیگم نصرت بوتو دانشجویان پاکستانی دانشگاه این شهرستان را بحضور پذیرفته وبا آنها به گفتگو پرداخته‌اند

جلسه هیات مشورتی روزنامه اطلاعات

# بررسی مشکلات آموزشی مرودشت

## از ۱۳ مدرسه مرودشت، ۸ مدرسه قابل استفاده نیست !

## کلاس ششم متوسطه هنوز در مرودشت تاسیس نشده است

## اگر بخش مرودشت بشهرستان تبدیل شود ، مشکلات آموزشی آن برطرف خواهد شد

بترتیب از راست به چپ آقایان : محمود عسگریان ، حیدر علی تدین ، ایمانی محمد علی معتمدی و دکتر سامی

نخستین جلسه هیات‌مشورتی روزنامه اطلاعات در مرودشت تشکیل شد و اعضای هیات پیرامون مشکل کمبود مدرسه و وضع دانش آموزان از نظر بهداشت و نحوه تحصیل به بحث و گفتگو پرداختند .

آقای ایمانی رئیس هیات مشورتی در این باره گفت : به پیروی از منویات شاهنشاه آریامهر که پیوسته در مورد ریشه کن ساختن بیسوادی اوامر موکدی صادر فرموده‌اند ، متاسفانه مردم مرودشت برای رسیدن به این هدف عالی از امکانات لازم محروم هستند .

مرودشت ۷۳۲۴ دانش آموز دارد که در ۱۳ مدرسه به تحصیل اشتغال دارند . ٤ باب از این مدارس از محل عوارض شهرداری محل ساخته شده است یکی از مدارس از طرف آقای دکتر اقبال مدیر عامل شرکت ملی نفت احداث گردیده است. ۸ مدرسه دیگر اجاره‌ای است، اما نمی توان به آنها مدرسه گفت ، زیرا ساختمانهای این مدارس خشتی است و اصول بهداشت در آنها رعایت نمی - شود .

پس از آن آقای دکتر سامی یکی از اعضای هیات گفت: تا کنون میلیونها ریال از محل شهریه دانش آموزان گرفته شده است که اگر می‌خواستند می‌توانستند از این پول چند باب مدرسه مدرن و مجهز به وسائل آموزشی بسازند . اما شهریه دانش آموزان دو دستی به اداره آموزش وپرورش تقدیم شده و در مورد احداث مدرسه جدید در مرودشت اقدامی صورت نگرفته است !

آقای حاج معتمدی یکی دیگر از اعضای هیات گفت : در مرودشت هنوز کلاس ششم متوسطه تاسیس نشده است . سال گذشته اولیاء امور اعلامیه هائی به درو دیوار مرودشت نصب کردند مبنی براین که در سال تحصیلی ۵۲-۵۱ کلاس ششم متوسطه در مرودشت تاسیس میشود اما هنوز در این زمینه کاری انجام نشده است .

بهمین علت آنهائی که امکان داشتند بچه های خود را برای ادامه تحصیل به شیراز فرستادند و فرزندان سایر اهالی نیز ترک تحصیل کردند .

آقای تدین عضو دیگر هیات اظهار داشت : درد یکی دوتا نیست ، معلمی که در مرودشت تدریس می کند خانه و مکانی در مرودشت ندارد و باید صبح از شیراز به این منطقه بیاید . حال اگر در زمستان به علت برف و یخبندان رفت و آمد در راه شیراز و مرودشت مشکل شود ، معلم با چند ساعت تاخیر در کلاس حاضر میشود و دانش آموزان نمی توانند آنطور که باید و شاید از وجود معلم بهره گیرند .

باید فکری کرد ، برای معلمین مرودشت خانه ساخت تا این مشکل برطرف شود و لطمه‌ای به تحصیل دانش آموزان وارد نشود .

آخرین ناطق جلسه آقای عسگریان بود . وی اظهار داشت: من خودم عضو انجمن شهرستان هستم ، مشکلی که آموزش و پرورش در مرودشت با آن مواجه است بارها در جلسه انجمن شهرستان مطرح شده است اما علت اصلی این است که مرودشت هنوز شهرستان نشده و بصورت بخش اداره میشود. اگر بخش وسیع مرودشت به شهرستان تبدیل میشد ، مشکلات فعلی آموزش و پرورش در مرودشت از بین میرفت و شهریه دانش آموزان این منصفه نیز در محل صرف میشد .

اعضای هیات مشورتی روزنامه اطلاعات در مرودشت از آقای عسگریان خواستند که یکی از جلسات انجمن شهرستان شیراز در مرودشت تشکیل شود و موضوع آموزش و پرورش مرودشت در آن مطرح گردد.

آقای عسگریان گفت : این پیشنهاد را در جلسه انجمن شهرستان شیراز مطرح کرده‌ام و باز هم پی گیری خواهم کرد.

از مذاکرات اعضای انجمن شهرستان لار :

## اهالی روستای «کورده» لار

# برای تهیه یک حلب آب ۱۸ کیلومتر راه میروند!

لار - خبرنگار اطلاعات :

موضوع تامین آب آشامیدنی قریه «کورده» از توابع لار ازجمله مسائلی بود که در یازدهمین جلسه انجمن شهرستان لار مورد بحث و بررسی قرار گرفت .

این جلسه بریاست آقای احمدعلی زارعی در سالن جمعیت شیرو خورشید سرخ لار تشکیل شد .

آقای حاج‌آقا دهقان عضو انجمن شهرستان لار در مورد آب آشامیدنی روستای «کورده» گفت : قریه کورده در بیست کیلومتری شهر لار قرار دارد و دارای یکهزار و پانصد نفر جمعیت است. اهالی این روستا سال ها است که با مشکل آب آشامیدنی مواجه هستند و در اغلب اوقات آب آشامیدنی خود را با زحمت بسیار از ۹ کیلو متری قریه تهیه می کنند و به این ترتیب برای تهیه یک حلب آب باید ۱۸ کیلو متر راه را طی کنند !

در سال های اخیر چند حلقه چاه عمیق و نیمه عمیق وسیله اهالی محل حفر شده اما هیچیک از آنها به آب نرسیده است . چندی پیش چند تن از مهندسین و متخصصین فن به روستای «کورده» آمدند و به اهالی وعده دادند که با هزینه دولت نسبت به حفر چاه اقدام خواهند کرد اما متاسفانه تاکنون در این‌زمینه اقدامی صورت نگرفته است .

بقرار اطلاع دستگاه حفاری چاه که در قریه «خنج» مشغول حفر چاه بود کارش در این محل تمام شده است .

انتظار داریم ترتیبی داده‌شود که این دستگاه قبل‌از حرکت از «خنج» برای حفر چاه به روستای «کورده» بیاید و کار حفر یک‌چاه عمیق را در این روستا آغاز کند.

در این موقع آقای احمدعلی زراعی گفت: با اقدامات ومذاکراتی که فرماندار لار با آقای پیروز استاندار فارس بعمل آورده‌است و مکاتباتی که ازجانب انجمن‌شهر و آقای پورابائی نماینده مردم‌لار در مجلس شورای ملی صورت گرفته است، استاندار فارس‌موافقت کرده است که دستگاه حفر چاه پس‌از «خنج» در «کورده» سرگرم کار شود .

پس‌از آن آقای حاج‌علی‌اکبر اقبال راجع به کار های‌ساختمانی و عمرانی و تعطیل کارگاه های موزائیک سازی که به علت عدم وجود سیمان صورت گرفته است مطالبی بیان داشت .

موضوع دیگری که در جلسه انجمن شهرستان لار مورد بحث قرار گرفت نارضائی‌مردم از وضع تلفن شهر بود . در این مورد از مقامات شرکت مخابرات خواسته شد که به این وضع رسیدگی کنند .

# بیماری دامی در اهرم

اهرم: آقای دکتر حسین معرفت از طرف اداره دامپزشکی‌بوشهر وارد اهرم شد و از کلیه دام های این شهر بازدید کرد وی‌درسرکشی دام ها اظهار داشت :

تعداد زیادی از دام های این منطقه مبتلابه بیماری مرموزی هستند و با این که تاکنون چند راس از این دام ها برای تشخیص بیماری به تهران فرستاده شده‌اند معهذا هنوز بیماری مذکورمشخص نگردیده‌است نام‌این بیماری باصطلاح مردم‌بومی «سپوره‌ای» است وحیواناتی که مبتلا به این بیماری می شوند ، هنگام راه‌رفتن ازپشت بزمین می هورند .

# رؤسای ادارات کشاورزی در مسجدسلیمان

مسجد سلیمان : بیست‌ودو تن از روسای ادارات کشاورزی خوزستان وارد مسجد سلیمان شدند و از تاسیسات نفتی این شهر و همچنین آثار باستانی آن دیدن کردند ، عکس بالا روسای کشاورزی استان خوزستان را هنگام بازدید از چاه شماره یک مسجد سلیمان نشان میدهد .

# قاتل دیوانه

## از زندان به تیمارستان اعزام شد

شیراز - دادگاه جنائی فارس ، قاتلی را که بضرب تبر فرق برادرش راشکافته‌واورا کشته بود، از زندان به تیمارستان فرستاد . قاتل رستم استان نام دارد و چندی قبل ، در یکی از روستاهای کازرون ، مرتکب قتل برادرش شده بود . دادگاه جنائی فارس، پس از محاکمه «رستم دستان» ، اتهام او را به ثبوت رساند ولی چون تشخیص داده شد ، وی دچار جنون شده ،حکمی صادر کرد که براساس آن قاتل از زندان به تیمارستان فرستاده شد .

# روز دوستی جوانان صلیب سرخ

## از طرف سازمان جوانان شیرو خورشید آبادان جشن گرفته شد

دسته کر دختران دبیرستان دریابد رسائی در آبادان هنگام اجرای برنامه

آبادان - خبرنگار اطلاعات :

بمناسبت روز دوستی جوانان صلیب سرخ مجلس‌جشنی ازطرف سازمان جوانان جمعیت شیرو خورشید سرخ آبادان دردبیرستان دخترانه دریابد رسائی ترتیب یافت .

در این مجلس جشن آقای تهامی کفیل آموزش و پرورش آبادان و جمعی از فرهنگیان و دختران و پسران پرورشگاه‌شیرو خورشید سرخ و دانش آموزان دبیرستان حضور داشتند .

در این مراسم ابتدا خانم‌البرزی مدیر دبیرستان دریابد و آقای دبیری معاون آموزش و پرورش آبادان راجع به روز دوستی جوانان سخنانی ایراد کردند . سپس دوشیزه فاطمه کیانی یکی ازدختران‌پرورشگاه شیروخورشید راجع به بنیانگذار صلیب سرخ بین‌المللی مطالبی ایراد کرد و آنگاه توسط دوشیزگان نسرین معمار ، ماندگار، ابطحی ،خان‌آباد، کیوان شوق ، فلک‌دین جهانبانی و تقوی چند برنامه رقص و آواز اجرا شد .

و در پایان توسط خانم گلسرخی مربی سازمان جوانان شیرو خورشید سرخ دبیرستان دریابد رسائی درباره سازمان جوانان و هدف های ان مطالبی رسیدگی ایراد گردید .

# جنوب

## بازدید

اسفرجان : آقایان بزرگزاد و صادقی دو تن از مسئولان اداره تربیت بدنی شهرضاوارد اسفرجان شدند و از میادین ورزشی این منطقه بازدید کردند .

مسئولین مزبور در این‌بازدید قول دادند ، بزودی در مورد بهبود وسایل ورزشی این‌منطقه اقدام لازم معمول شود.

# رئیس دانشگاه اردن هاشمی در شیراز

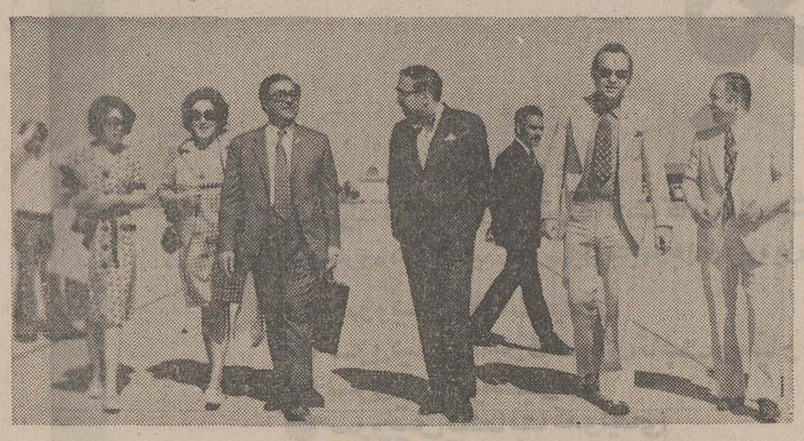

رئیس دانشگاه اردن هاشمی وهمراهان در فرودگاه شیراز

شیراز - آقای دکتر عبدالسلام المجالی رئیس‌دانشگاه‌اردن‌هاشمی که به دعوت وزارت بهداری سرگرم بازدید از ایران است‌به اتفاق آقای دکتر ادهم مدیر کل خدمات‌درمانی وزارت بهداری از اصفهان وارد شیراز شد و در فرودگاه مورد استقبال آقای‌دکتر فرهنگ‌مهر رئیس دانشگاه پهلوی وآقای دکتر اسفندیار امیرشاهی مدیر کل بهداری استان فارس قرار گرفت .

رئیس دانشگاه اردن با آقای پیروز استاندار فارس و رئیس دانشگاه پهلوی ملاقات و مذاکره کرد .

وی سپس قسمت های مختلف دانشکده پزشکی ، بیمارستان سعدی ، بیمارستان‌نمازی‌وموسسه آسیائی دانشگاه پهلوی را مورد بازدید قرارداد .

رئیس دانشگاه اردن هاشمی‌در مدت دوروز اقامت خود در شیراز ضمن بازدید از آثارتاریخی‌ایران باستان ونقاط‌دیدنی شیراز، از بهداشتی اداره کل بهداری‌استان پیشرفت های کارهای درمانی فارس دیدن کرد .

# خوانندگان می نویسند

اخیرا بیشتر نویسندگان مطبوعات‌طی‌مقالات‌متعددی، یادآور شده‌اند که کتاب خواندن را در مدارس تقویت کنیدودانش آموزان را به طریقی به مطالعه کتاب تشویق نمائید . تا در اثر کسب معلومات در زمینه های مختلف و بهره‌گیری از مطالب جامع و مفید کتب گوناگون، بتوانند راه را برای پیمودن و رسیدن به مرز خوشبختی هموار سازند .

همه ساله در روز جهانی کتاب فقط نامی از کتاب وکتابخوان به میان می آید . این مساله صرفا بخاطر راضی کردن امیال است و بس چرا که ، وقتی ما این همه به کتاب و کتاب‌خواندن اهمیت می دهیم و حتی برای کتاب یك روز در سال را بنام روز جهانی کتاب نامیده‌ایم پس چرا پس از سرآمدن‌روز کتاب آنرافراموش می کنیم . ودنبالش را نمیگیریم و برای چند لحظه هم که‌شده در طول سال ارشاد کننده دانش آموزان بسوی کتابخانه مدارس نیستیم ؟

امروزه در تمام کتابخانه های مدارس و دبیرستان های جنوب کتابخانه وجود دارد ، و به همت مسئولین امر هم تا آنجا که من خبر دارم ، کتاب های مفیدی گردآوری شده‌است‌تا‌باصطلاح‌دانش‌آموزان از آن استفاده کنندولی متاسفانه از این کتابخانه ها آنطور که باید استفاده نمی شود .

در اصل باید گفت :

این از وظایف دبیر و دیگر مسئولین مدارس‌است که بنحوی دانش آموزان را به خواندن کتاب راغب کنند و آنها را بکتابخانه ها بکشانند و از فواید کتاب برای آنان صحبت نمایند .

البته در این جا باید گفت :

همه جوانان و اولیاء مدارس هم این‌چنین نیستند، چه اشخاصی هم دراین راه وجود دارند ، که‌وظایف خود را به نحو احسن انجام می دهند و طبعا نتایجی هم در این راه حاصل کرده‌اند .

ذوب‌آهن اصفهان - جعفر جوادپیشه

# زنگ تلفن

## گفتگو با تلفن ۲۵۶۰۰ - شیراز

### چراغ های چشمک زن

شیراز: اغلب چراغ های چشمک زن راهنمائی در شیراز خراب است . و بخصوص چراغ چهار راه سینما سعدی ، که مزید بر علت است . و از طرفی اغلب چهار راههای شبکه زند نیز فاقد چراغ چشمک زن است .

### فرنوش حسامی

### حمام بهداشتی

در شیراز حمام بهداشتی وجود ندارد ،می‌پرسم چرا مسئولین امر بفکر این مساله نیستند ؟

### عبدالرسول زارع

### سلامت مردم را دریابید

تانکر های گرمابه های موجود شهر که آبهای کثیف گرمابه ها را به خارج شهر حمل می‌کنند ، هنگام حرکت مقداری از آبهای داخل تانکر بر اثر ترمزشدید به داخل خیابان ها می‌ریزد و این موضوع به‌سلامت مردم لطمه می‌زند .راستی چرا شیراز این شهرتوریستی و باصطلاح چشم وچراغ کشور ما فاضلاب ندارد ؟

### جلال‌الدین حمزوی

### آبریزگاه وجود ندارد

نبودن توالت عمومی در شیراز ، اغلب باعث ناراحتی مردم است . و اگر کسی کاری داشته باشد، باید برای رفع حاجت‌به هتل ها مراجعه کند بخصوص این مساله بیشتر برای توریستهائی که بشیراز می‌آیند، مصداق دارد .

### توریست

### عبور ومرور

راهنمائی باید ترتیبی اتخاذ کند ، تا عابرین پیاده برای جلوگیری از تصادف زیاد ، رعایت عبور و مرور را در خیابان های شهر بکنند .

### عباس شبانی

### تلفن های عمومی

تلفن های عمومی در شهر برای رفع حاجات‌ضروری مردم است ، نه برای صحبتهای عاشقانه ، عده‌ای جوان و مزاحم .

### لیدا ایزدپناه

# غرس نهال در اروندکنار

اروند کنار : از طرف شهرداری اروندکنار ۲۰۰ اصله نهال خریداری شد و در خیابانهای پهلوی و خلیج فارس اروندکنار غرس گردید

همچنین قرارداد اسفالت امتداد خیابان پهلوی اروندکنار با پیمانکار مربوطه منعقد گردید وزیرسازی امتداد این خیابان آغاز شد. هزینه اجرای طرح مذکور بالغ بر ۱۵۰ هزار تومان است که‌این مبلغ را استانداری خوزستان در اختیار شهرداری گذاشت .

# مردم باغبادران چشم انتظارند !

باغبادران - خبرنگار اطلاعات :

قرار بود که هر هفته ماموری از طرف اداره آمار اصفهان‌برای رسیدگی بکار های مردم و صدور شناسنامه وارد باغبادران شود . ولی دیده شده است که مامور مذکور بطلی از انجام ماموریت خود سرباز می زند و مردم را درانتظار می گذارد .

# جنوب

## سالگرد

**نجف‌آباد ـ خبرنگار اطلاعات**
کتابخانه کودک نجف‌آباد چهارمین سالگرد تاسیس خود را در محل کتابخانه جشن گرفت .
هنگام برگزاری جشن آقایان: مهندس کشتکاران فرماندار ،کریم نجات شهردار و آقای ایرانپور رئیس آموزش و پرورش نجف‌آباد نیز حضور داشتند و از زحمات خانم فرمائیان سرپرست کتابخانه قدردانی کردند .

## سیزدهمین کنگره سالانه مناطق ۳۵٤ لاینز ایران دراصفهان گشایش یافت

رئیس شورایعالی مناطق ۳۵٤ لاینز ایران برعهده داشت ودبیرکنگره به عهده آقای محمد دری دبیرکل لاینز ایران بود .

**گوشه‌ای‌از جلسه افتتاحیه سیزدهمین کنگره باشگاههای لاینز ایران در اصفهان**

## باپیام‌شاهنشاه آریامهر

**اصفهان ـ خبرنگار اطلاعات :**
باپیام شاهنشاه آریامهر سیزدهمین کنگره سالانه مناطق سیصد وپنجاه و چهار لاینز ایران درخانه‌جوانان شیروخورشیدسرخ‌اصفهان‌گشایش یافت .
در این مراسم پس از نواخته شدن سلام شاهنشاهی، آقای‌دکتر کیانپور استاندار اصفهان پیام شاهنشاه آریامهر را قرائت کرد و پس از آن مطالب مبسوطی‌ایراد نمود .
ریاست سیزدهمین کنگره سالانه مناطق سیصد و پنجاه و چهار ایران را آقای دکتر ترابی‌مهر

## انجمن خانه و مدرسه

در جلسه انجمن همکاری خانه و مدرسه دبیرستان شاهدخت یزد که بریاست آقای‌حسن‌تبریزی زاده و باشرکت بانوان نقیب‌زاده ومانی و اعضاء آن تشکیل شد ، پیرامون بودجه‌وهزینه های دبیرستان وساختمان سالن اجتماعات دبیرستان مشروحا مذاکره گردید و گفته شد :بنا باظهار آقای مهدویان رئیس اداره کل آموزش و پرورش یزد برای اتمام ساختمان سالن قرار شد ،وجوه دریافتی‌از بابت۲درصد درآمد شهرداری اختصاص‌باین ساختمان پیدا کند که انتظار می رود تاپایان سال ۵۲ این ساختمان باتمام برسد .
ضمنا اعضای انجمن برای ایجاد زمین ورزش دبیرستان،اززمین خالی مجاور دبیرستان بازدید بعمل آوردند و برای خرید آن‌مذاکراتی صورت گرفت .

## ورود و خروج

خورو‌بیابانك: آقای عباس‌فخاری رئیس اداره آموزش و پرورش شهرستان نائین برای بازدید از مدارس خور و توابع وارد این منطقه شد .
آقای حیدری رئیس پست و تلگراف نائین برای بازرسی از اداره پست و تلگراف خور ، وارد این بخش شد .

## ساختمان پل در قم

قم ـ ساختمان پل چهارم قم که خیابان «حجتیه» را به خیابان «اراک» این شهر ، متصل میکند ، آغاز شد .
پل چهارم قم ، با نظارت هیات امنایی‌مرکب از فرماندار ،شهردار رئیس دادگستری ، رئیس انجمن شهر و عده‌ای از معتمدین شهر ، ساخته میشود .

**عرض تسلیت بفامیل محترم دائمی‌دریزد**
بانهایت تاسف درگذشت شادروان حاج‌علی‌دائمی را به فرزندان گرامی دکتر و مهندس دائمی و عموم بستگان محترم آنمرحوم تسلیت میگوید .
**احمد خضری یزدان**

## وزارت جنگ
### آگهی مناقصه لوازم تیراندازی

سررشته‌داری لشگر ۹۲ زرهی اهواز جهت مصرف ۲۵ قلم اجناس مشروحه زیر را :

| ردیف | نوع | میزان‌جنس |
|---|---|---|
| ۱ | | |
| ۲ـ | لوازم تیراندازی مورد نیاز سال ۵۲ لشکر ۹۲ زرهی اهواز | |
| ۳ | | |

از طریق مناقصه خریداری مینماید پیشنهاددهندگان میتوانندبامراجعه به دفترسررشته داری لشکر ۹۲ زرهی اهواز و ملاحظه نمونه ـ مشخصات اجناس و دریافت برگ‌شرایط‌ومشخصات معامله پیشنهاد خودرا طبق مفاد مندرج در شرایط معامله تنظیم و تاساعت ۹ صبح روز۲۲ر۳ر۵۲ بدفتر دژبان لشکر ۹۲ زرهی اهواز تسلیم نمایند.
**اداره مناقصه‌گذار سررشته‌داری لشکر ۹۲ زرهی اهواز**

## وزارت کار و امور اجتماعی
### اداره کار و امور اجتماعی فرمانداری‌کل بوشهر و بنادر
### آگهی شناسائی و ثبت اتحادیه‌صنفی

باستناد ماده ۱۹ قانون نظام صنفی و ماده ۲۸ آئین‌نامه انتخابات اتحادیه‌های صنفی وباتوجه به مدارك تسلیمی اتحادیه‌ای بنام اتحادیه صنف مسافری وباربری شهرستان‌بوشهر که در اداره‌کار و امور اجتماعی فرمانداری کل بوشهر و بنادر در تاریخ ۱۷ر۲ر۵۲ بشماره ۲ بثبت رسیده‌است‌مراتب برای اطلاع عموم آگهی میشود . اعضاء هیات مدیره اتحادیه‌مذکور عبارتند از آقایان حاج میرزاپورهاشم محمد صمیمی ، فاضل‌فرح‌پور ، حسین نداف ونجف فروزانی از طرف هیئت مدیره به‌ترتیب بسمت‌رئیس نواب رئیس ، دبیر وخزانه‌دار اتحادیه انتخاب گردیده‌اند ومطابق اساسنامه اسناد مالی با امضای رئیس و در غیاب رئیس یکی‌ازنواب‌رئیس‌وخزانه‌دار بامهر اتحادیه معتبر خواهد بود .
**خسروشرفپور**
**رئیس اداره کار و امور اجتماعی فرمانداریکل بوشهر وبنادر**

## ترافیك دزفول بهبود میيابد

شهرستان دزفول باداشتن سدعظیم محمدرضاشاه پهلوی ، پایگاه وحدتی تیپ زرهی ، شرکت های کشت وصنعت ، تاسیسات دامپروری و کشاورزی‌و همچنین مدرنیزه‌شدن آبیاری زمین‌های زیرکشت ، درپرتو انقلاب شاه و مردم بسرعت روبه‌پیشرفت و آبادانی است و چون بعلت ازدیاد جمعیت و وسائط نقلیه مشکل ترافیك دراین شهر مشهود میگردد . اداره راهنمائی و رانندگی بااقدامات سرکار سروان حجزی برای جلوگیری از آشفتگی وضع‌ترافیك‌دست به‌اقدامات اساسی زده و بانصب بیش‌از از یکصد تابلوی راهنمائی در نقاط حساس و مختلف شهر ، خط‌کشی خیابانها و نصب چراغ‌های راهنمائی در سرچهارراهها، رانندگان وسائط نقلیه‌رانیزبمقررات رانندگی آشنا میسازد ، ضمناکلیه سازمان های دولتی و ملی در رفع مشکلات ترافیك شهر سهمی بسزا دارند که از آن جمله امور تربیتی‌ادارهٔ‌آموزش وپرورش بیش از ۲۰ نفر ازدانش‌آموزان عضوپلیس مدارس را درروزهای تعطیل به‌کمك اداره راهنمائی گمارده است ولی این شهر صنعتی همچنان در حال رشد وتکامل است واز طرفی عبور احشام والاغهای باربراز خیابانها مشکل اساسی است که مردم امیدوارند دراین خصوص نیز اقداماتی صورت‌گیرد.

## وزارت‌جنك

**آگهی مناقصه لبنیات لشگر ـ شماره ۷ تاریخ ۱۸ر۲ر۵۲**
سررشته‌داری لشگر ۹۲ زرهی اهواز جهت مصرف ۱۱قلم اجناس‌مشروحه زیر را :
۱ـ لبنیات موردنیاز سال ۵۲ لشگر ۹۲ زرهی اهواز را از طریق مناقصه خریداری می نماید .
پیشنهاد دهندگان می توانند با مراجعه به دفتر سررشته‌داری لشگر ۹۲ زرهی اهواز و ملاحظه نمونه ـ مشخصات اجناس و دریافت برگ شرایط و مشخصات معامله پیشنهاد خود را طبق مفاد مندرج در شرایط معامله تنظیم و تاساعت ۹ صبح روز ۲۰ر۳ر۵۲ بدفتر دژبان لشگر ۹۲زرهی اهواز تسلیم نمایند .
**اداره مناقصه‌گذار سررشته‌داری لشگر ۹۳ زرهی اهواز**

## تشکیل نمایشگاه نقاشی در آبادان

از طرف اداره فرهنگ و هنر آبادان نمایشگاهی از کار های نقاشی خانم آذر دادیار و آقای پرویز دادیار مشترکا در تالار اجتماع کارمندان شرکت نفت آبادان تشکیل شد .
از این نمایشگاه‌آقایان قزل‌ایاغ رئیس‌دادگستری و هویان رئیس اداره فرهنگ و هنر آبادان و گروهی از علاقمندان بازدید کردند . عکس بالا گروهی را هنگام تماشا از نمایشگاه نشان میدهد.

## توضیح

**در مطلب مربوط به مذاکرات اعضای هیات مشورتی روزنامه اطلاعات در شهر کرد که در همین صفحه به چاپ رسید متاسفانه نام آقای امینی عضو هیات مشورتی اشتباها به نام دیگری چاپ شده بود که از خوانندگان ارجمندپوزش میطلبیم .**

## گواهینامه‌مفقود شده

گواهینامه موقت دکتر‌ای اینجانب(دکتر مسعودشیرانشان) که درکیف دستی بوده‌مفقود شده است از یابنده تقاضامی شود به آدرس اصفهان‌چهارباغ جنب تی بی تی مغازه‌شیرانشان مراجعه و مژدگانی خود را دریافت نماید .


سرویس و تعمیرات
جنرال
مسجد سلیمان
شماره ۱ بازار نو

سرویس و تعمیرات
جنرال
مسجد سلیمان
شماره ۳ خیابان فرمانداری تلفن ۳۲۹

سرویس و تعمیرات
جنرال
دزفول
خیابان پهلوی شمالی تردیکت سینه قبا
تلفن ۳۳۵۵

سرویس و تعمیرات
جنرال
شیراز
شماره ۳ چهارراه زند تلفن ۲۲۸۹۸

سرویس و تعمیرات
جنرال
اهواز
خیابان باغ شیخ تلفن ۲۲۶۲۳

سرویس و تعمیرات
جنرال
دزفول
خیابان پهلوی شمالی رو‌بروی‌دادگستر‌پست.
تلفن ۳۳۵۵

سرویس و تعمیرات
جنرال
اصفهان
چهارباغ ـ تلفن ۲۲۹۹۳

سرویس و تعمیرات
جنرال
شیراز
شماره ۲ اول خیابان قصرالدشت
تلفن ۲۳۶۵۷

سرویس و تعمیرات
جنرال
آبادان
خیابان شهرداری تلفن ۲۲۸۲۶

سرویس و تعمیرات
جنرال
شیراز
شماره ۲ خیابان سی متری تلفن ۲۵۸۶۳



شماره ۱۰ تاریخ ۲۲ر۲ر۵۲

## آگهی
## به پیروی از منویات خدایگان شاهنشاه آریامهر

بمنظور تامین منافع صنف زحمت‌کش‌رانندگان تاکسی‌وبهبود وضع تاکسیرانی ورفاه مردم شرکت در شرف تاسیس‌بنام‌شرکت تعاونی تاکسیرانی اهواز تشکیل و هیئت موسسین موقت آن تعیین و حساب بانکی بشماره ۳۷۰ در بانك اعتبارات تعاونی و توزیع مفتوح گردیده و برای عضویت در آن سهام ۵۰۰۰ریالی تعیین شده است .
انتظار دارد رانندگان تاکسی بمنظور تامین آتیه و منافع قانونی ببانك فوق‌الذکر مراجعه ویك‌برك‌سهم‌دریافت تا جلسه مجمع‌عمومی تشکیل و اساسنامه آن تصویب و اعضاء اصلی و علی‌البدل و هیات مدیره و بازرسان انتخاب شوند .
**رئیس شهربانی استان خوزستان ـ سرلشگر بیگلری**
**پس‌از تشکیل شرکت تعاونی تاکسیرانی:**
**۱ـ افراد غیر صنف راننده ، دیگر نمی توانند مالك تاکسی باشند.**
**۲ـ تاکسی‌دراختیار کسی قرار میگیرد که مالك‌آن‌وراننده‌باشد.**
**۳ـ افرادی که صاحب تاکسی می باشند ولی راننده نیستند، بایستی تاکسی های خود را بشرکت تعاونی واگذار نمایند و شرکت تعاونی تاکسی را برانندگان واجد شرایط واگذارخواهد نمود.**
**٤ـ سوابق رانندگان تاکسی بررسی می شود و اشخاصی‌که صلاحیت ندارند نمی توانند راننده تاکسی باشند .**
**۵ـ فروشگاه های شرکت تعاونی لوازم یدکی اتومبیل و لاستیك را بانازلترین قیمت و با اقساط در اختیار راننده تاکسی می گذارند .**
**٦ـ کلیه تاکسی‌ها بیمه می شوند و رانندگان آن‌نیز ازمزایای بیمه بهره‌مند خواهند شد .**


## دستگیر شدند

قم ـ دو سارق خردسال ، هنگام بازکردن «در» مغازه‌ای در خیابان «آستانه»قم وسیله ماموربن‌شهربانی دستگیر شدند .
متهمین علی عرشی ۱٤ ساله و رمضان اسدی ۱۲ ساله هستند.

## توضیح

سمت آقایان علی شفائی رئیس هیئت کشتی آبادان‌و منوچهرشفائی رئیس هیئت اسکریم آبادان (پدر و پسر) که خبر انتصابشان درهمین صفحه درج گردیده اشتباه چاپ شده بود که بدینوسیله توضیح‌داده میشود . ضمنا رئیس هیات اسکریم خرمشهر آقای هاشمی هستند .

## کودك زیبا

دوشیزه لیلی‌قدیری‌فرزند شعبان قدیری کودك زیبائی از شهرستان ساوه

## قهرمانان کشتی آزاد برگزیده‌شدند
### دربیست ونهمین دوره مسابقات نیروی زمینی شاهنشاهی دراصفهان

**اعضاء تیم بسکتبال سپاه یکم در اولین دیدار خود ، تیم بسکتبال سپاه دوم را شکست داد**

**صحنه‌ای از مسابقات بسکتبال تیمهای یکانهای‌زمینی اصفهان**

**اصفهان ـ خبرنگار اطلاعات :**
اطلاع دارید ، که بیست و نهمین دوره مسابقات نیروی زمینی شاهنشاهی که از چندی پیش در اصفهان آغاز شده است ، همچنان ادامه دارد نتایج حاصله از انجام‌مسابقات مذکور تاکنون باین شرح است .

**مسابقات کشتی آزاد :**
**در وزن ٤۸ کیلو :**
حسین فرید از سپاه دوم آذر
احمدی از یکانهای مستقل‌دوم‌و حمید الماسیان از سپاه‌یکم اول تا سوم شدند .
**در وزن ۵۲ کیلو**
رسول براتی از یکانهای‌مرکز بنی‌جمال از یکانهای مستقل و کاظمی از سپاه یکم به ترتیب رتبه اول تا سوم را بدست آورند .
**در وزن ۵۷ کیلو :**
محمد قاسمی از سپاه دوم
اول فرهود فخیم آبادی از سپاه یکم دوم و یحیی‌مردانی از یکانهای مستقل سوم شد .
**در وزن ٦۲ کیلو :**
جهانگیر عبدالباقر از یکان های مستقل ، عبداله حیدری از سپاه دوم و احمد مریخی از سپاه یکم اول تا سوم شدند
**در وزن ٦۸ کیلو :**
مهدی جلالی از یکان های مرکز اول ، احمد مقدم ازسپاه یکم دوم و علیرضا رستمی از یکانهای مستقل سوم شدند .
**در وزن ۷٤ کیلو :**
محمد اعشری از یکان های مرکز اول ، نصراله دوستانی از یکانهای‌مستقل دوم‌وقربانعلی بروبری از سپاه دوم سوم شد .
**در وزن ۸۲ کیلو :**
محمد لواسانی از یکان های مرکز اول ، محمد رضا ارض پیما ، از سپاه ۲ دوم‌وابراهیم مفیدی از سپاه یکم سوم .
**در وزن ۹۰ کیلو :**
حمیدعلی دوستی از یکان‌های مرکز اول ، سید ابراهیم آقا از یکانهای مستقل دوم‌وعلیرضا بابا حیدریان از سپاه دوم‌سوم.
**در وزن ۱۰۰ کیلو :**
بهرام‌حمیدی از یکان های مستقل اول،محمد زاهدبطحائی از سپاه دوم ، دوم ـ فتح‌اله درب سازان از سپاه یکم سوم.
**در وزن ۱۰۰ کیلو ببالا :**
احمد سلطانی از سپاه دوم ، رضا مشهودی از سپاه یکم و مهدی حسنوند از یکان های مستقل مقام های اول تا سوم را بدست آوردند .
**دوچرخه سواری**
در یک کیلومتر استارت‌ساکن دوچرخه سواری ، سیدمحمد جعفر زاده از یکانهای مستقل با رکورد ۳ر۱٦ر۱ دقیقه اول احمد ، احمد ناصری از یکان های مستقل دوم و ایرج‌برویس از سپاه دوم مقام سوم‌رابدست آورد .
**دوچرخه سواری استقامت :**
گروهبان یکم قنبر زاده از یکان های مستقل اول شد و گروهبان سوم کاری حق از سپاه دوم مقام دوم را کسب نمود . و استوار دوم احمد احمدناصری از یکانهای‌مستقل مقام سوم را بدست اورد.
در مجموع امتیازات تیمی ، یکانهای مستقل اول ، سپاه دوم ، دوم و سپاه یکم مقام سوم را بدست اورد .
بسکتبال : در دنباله بیست‌و نهمین دوره مسابقات نیروی زمینی شاهنشاهی در رشته بسکتبال تاکنون دو مسابقه انجام شد .
در دیدار نخست تیم سپاه‌یکم ۷٦ بر ٦۸ بر تیم سپاه دوم غلبه کرد و در دیدار بعدی تیم یکانهای مرکز ٦۰ بر ۵۱ تیم یکانهای مستقل را شکست داد .
دنباله مسابقات همچنان‌ادامه دارد .
**اصفهان ـ خبرنگار اطلاعات**
ازطرف فدراسیون‌ژیمناستیک کشور از دوشیزه پروین پاکدامنیان و آقایان : بهرام و بیژن افشار زاده دعوت‌شد، تا در مسابقه ژیمناستیک که بین تیم های ملی ارمنستان در ایران برگزار میشود شرکت جویند .
**کشتی:** نتایج مسابقه کشتی انتخابی فرنگی اصفهان که‌در سالن ۲۵ شهریور زیر نظر هیات کشتی این شهر انجام شد باین شرح میباشد .
در ٤۸ کیلو : مراد علی شیرانی
در ۵۲ کیلو : حسن بافیات
در ۵۷ کیلو : مرتضی قینی
در وزن ٦۲کیلو : اصغر میامپور
در وزن ٦۸ کیلو : علی‌قاسمی
در وزن ۷٤ کیلو : هاشم قنبری
دروزن ۸۲کیلو :منتظرالظهور
در وزن ۹۰ کیلو : حسن نورحسینی
در وزن ۱۰۰ کیلو : محمدعلی کتیرائی
در وزن ۱۰۰ کیلو ببالاحمید آغائیلی .


## اطلاعات بانوان
### «اولین»ها رامعرفی میکند

راه‌یافتن زنان درکوشش های اجتماعی، سیاسی، اقتصادی و هنری

مجله تابان ۵۱

را باین فکر انداخت که بمنظور تجلیل از فعالیتهای پیش کسوت‌ها درایران ویا در سطح جهانی به

**معرفی اولین‌ها بپردازد**

مجله تابان ۵۱

تاکنون اولین فرماندار زن وکیل دادگستری ، اولین زن خلبان در ایران و اولین زن رئیس مجلس در آلمان‌رامعرفی کرده است .

**ازشما خواننده‌عزیزوارجمند**
تقاضا داریم : چنانچه خانمی را می‌شناسید که در انجام کار یافعالیتی «اولین» بوده است
**اطلاعات بانوان‌راخبر کنیدتا بسراغش‌برود**


## اطلاعیه
### اهالی‌محترم‌شهرستان اهواز

چون تعطیل روزهای جمعه برای رفاه و آسایش **هرچه بیشتر طبقه کارگر میباشد بدین جهت از صبح** جمعه ۲۸ر۲ر۵۲ کلیه آرایشگاههای مردانه درکلیه نقاط شهر اهواز تعطیل میباشند .
**رئیس اتحادیه صنف آرایشگاههای زنانه‌ومردانه شهرستان اهواز عباس‌ساسان**

شماره ۲۵٦ ـ تاریخ ۲۰ر۲ر۱۳۵۲

## شهرداری رهنان
### آگهی

باطلاع کلیه صاحبان املاك واراضی واقع در محدوده قانونی شهررهنان میرساند که طبق ماده ۵ قانون نوسازی و عمران شهری مالکین زمینها و ساختمانها و مستحدثات واقع در محدوده شهر یا قائم‌مقام یا نمایندگان قانونی آن مکلفند ظرف شش ماه از تاریخ اعلام شهرداری مشخصات کامل ملك را باتعیین بها بتفکیك هرقطعه ملك وبه ترتیب مقرر در ماده ٤ قانون مذکور کتبا بشهرداری اعلام دارند وهرگاه در مهلت مقرر نسبت به اعلام‌بهااقدام نکنند عوارض متعلقه برای مدت تاخیر بدوبرابر افزایش خواهد یافت بنابراین بدینوسیله باطلاع مودیان محترم میرساند که دفترچه حاوی مشخصات محدوده شهر و همچنین ارزش معاملاتی اراضی و ضوابط تعیین بهای ساختمانها و مستحدثات از طرف شهرداری چاپ و آماده شده‌و دردفتر شهرداری‌موجود و محض مراجعه تسلیم مودیان خواهد شد .
چون از تاریخ نشر این آگهی تاشش ماه‌صاحبان املاك باید بتکلیف قانونی خود دائر باعلام بهای‌ملك عمل کنند و در غیر اینصورت مشمول جریمه تا صددرصد خواهند شد بنابراین از هم‌شهریان محترم انتظار دارد که برای استفاده از ده درصد جایزه قانونی و همچنین جلوگیری از ضرروپرداخت جریمه زودتر نسبت باعلام بها و اخذ رسید ازدفتر شهرداری اقدام و عوارض متعلقه رابراساس اعلام بهائی که خود مینمایند بمیزان پنج درهزارتا آخر سال جاری بشهرداری پرداخت فرمایند .
**شهردار رهنان ـ بیطرف حقیقی**


شرکت ملی گاز ایران

## آگهی استخدام

**شرکت ملی نفت ایران بخدمات عده‌ای‌کارگرباشرایطزیرجهت خدمت درشرکت ملی‌گاز ایران اصفهان نیازمند است**

| شغل | تحصیلات | تجربیات |
|---|---|---|
| مکانیک ابزار دقیق | کارنامه ششم ابتدائی یا معادل آن گذراندن دوره سه ساله آموزشگاه حرفه‌ای در رشته برق یا مکانیک (یا معادل آن) | حداقل ۲ سال تجربه در تعمیرات وسائل ابزار دقیق |
| بنا | کارنامه چهارم ابتدائی یا معادل آن | ٤ سال تجربه در کار مربوطه |
| رنگرز | » » | یکسال تجربه در کار مربوطه |

داوطلبان واجد شرایط میتوانند با در دست داشتن مدارکزیر در روز های یکشنبه ۲۹ر۲ر۵۲ و یکشنبه ۳۰ر۲ر۵۲ از ساعت ۷ صبح‌تا۱ بعد از ظهر جهت ثبت نام به آدرس اصفهان خیابان عباس آبادساختمان فیض شرکت ملی گاز ایران مراجعه نمایند .
مدارک مورد لزوم
۱ـ اصل شناسنامه عکس دار
۲ـ اصل و فتوکپی برگ خاتمه خدمت یا معافیت از نظام وظیفه
۳ـ اصل و فتوکپی مدارک تحصیلی و سوابق کار
٤ـ ٤برگ رونوشت شناسنامه
۵ـ ٤ قطعه عکس شش در چهار
آـ۱۰۸۰٤ ۱ـ۳

ازخبرنگاران اطلاعات در : مشهد ، شمیران ، قصرشیرین
شهرری ، مشکین شهر ، اهواز ، نمین، بندرپهلوی

زیرآسمان‌کبود

# موجری، بینی مستأجرش را باد ندان کند!

مشهد ـ حاج علی بریری ، یکی از موجرین بخش ۳ مشهد ، بینی مستاجر خود را که حاضر نشده بود خانه‌اش را تخلیه کند با دندان کند !

«محمد حسین عباسی » مستاجر مجروح که برای تعیین مدت درمان به پزشکی قانونی مشهد انتقال یافت در اینمورد بخبرنگار ما در مشهد گفت : حدود پنج‌سال قبل در بخش ۳ مشهد خانه‌ای از حاج علی‌پریری اجاره کردم . در آنزمان هنوز مشهد توسعه نیافته بودو من خانه را به مبلغ یک هزار و دویست ریال یعنی بابهای خوب به نرخ روز اجاره کردم .

اما از دو سال قبل « حاج علی» با بهانه های گوناگون بر کرایه خانه افزود تا اینکه کرایه آنرا به ماهی چهارصد تومان رساند . با این وجود وی از چند ماه قبل نیز مجددا بمن فشار آورد که یا کرایه خانه‌را دو برابر کنم یا اینکه خانه را خالی کنم من نیز که قادر به پرداخت این کرایه نیستم پیشنهاد وی را رد کردم.

وی افزود :

ـ اما «حاج علی » بریروز با چند نفر بدون اطلاع قبلی وارد خانه من شد وبا من به نزاع پرداخت وضمن مشاجره بادندان بینی‌مرا گازگرفت و کند !

«حاج علی » توسط ماموران انتظامی دستگیر شد و با پرونده متشکله روانه زندان گردید .

## جوانی ، دختر ۱۲ساله را در راه مزرعه کشت !

نمین ـ جوان ۲۲ ساله‌ای بنام میرصادق، اهل‌روستای «نوجه» از توابع نمین‌اردبیل ، یک دختر ۱۲ ساله را درراه مزرعه اغفال کرد و بعد، وی را با ضربات سنگ کشت !

پدر این دختر ، پس از جستجوی فراوان جسد وی را یافت و برای حفظ آبروی خود ، آنرا شبانه دفن کرد!

براساس گزارش خبرنگار اطلاعات در نمین:میرصادق، هنگامی که در مزرعه ، مشغول کاربود متوجه شد که مارال دینداری ، ۱۲ ساله ، دختر زیبای روستا از مزرعه عازم‌خانه است . وی در صدد اغفال دختر ۱۲ ساله برآمدو سپس‌او را که باوی گلاویز شده بود با ضربات سنگ کشت.

پدر مارال ، که از غیبت دخترش نگران شده بود ، به جستجو پرداخت و هنگامی که جسد دخترش رادر گوشه‌ای از صحرا یافت ، از ترس آبروریزی ، آن را در همان‌صحرا شبانه مدفون ساخت .

اما ماموران انتظامی از جریان مطلع شدندو مراتبرا به دادسرای اردبیل گزارش دادند . با حضور بازپرس و پزشک قانونی نبش قبر به عمل آمد و میرصادق نیز که در قریه بسر میبرد دستگیر شد .

## تصمیمات تازه برای پلاژ های بندرپهلوی و غازیان

بندر پهلوی ـ در تابستان امسال از کار پلاژ های قدیمی ومخروبه که با اصول غیر بهداشتی و با استفاده از نی ساخته شده است ، در ساحل غازیان و بندر پهلوی ، جلوگیری میشود و کمیسیونی کار پلاژ های این شهر را زیر نظر خواهد داشت .

صبح دیروز بمنظور بررسی وضع‌پلاژ های پهلوی وپیش بینی احتیاجات‌مسافران تابستانی ، جلسه‌ای با حضور رئیس سازمان جلب سیاحان گیلان و روسای سازمان های مختلف بندر پهلوی درشهر تشکیل شد و برای رفع احتیاجات‌عمومی از جمله آب آشامیدنی ، روشنائی ، مخابرات و نیز وضع بهداشتو ترافیک تصمیماتی اتخاذ گردید .

## چند شاخه گل ، در جای یك جوان از دست رفته.

شمیران ـ دیروز ، جای منوچهر ضرابی ، جوانی که روز یکشنبه در یک حادثه اتومبیل ، قربانی بی‌احتیاطی همکلاسی خود شد ، در کلاس چهارم ریاضی دبیرستان خوارزمی‌شمیران خالی بود ..

اما ... همکلاسی های او ، جای خالی همکلاسی خود را با یک دسته‌گل که بر روی نیمکت وی گذاشتند ، پر کردند .. دانش آموزان این کلاس،همه غمگین و افسرده بودند و بیشتر آنهامی گفتند : هنوز باور نمی کنیم که منوچهر مرده است !

## ۱۵سال حبس، مجازات‌قاتل دخترخاله!

دادرسان‌دادگاه جنائی‌مردی را که دختر خاله‌اش را بخاطر اینکه حاضر نمی شد با او ازدواج کند، بضرب چاقوکشته به پانزده سال حبس محکوم کردند !

این مرد که همت غفاری‌نام دارد هشت سال قبل در آذربایجان غربی عاشق دختر خاله‌اش که‌دارای همسروفرزند بود شد .

همت باوجود اینکه خودنیز دارای زن‌وبچه بود جریان‌عشق خود را با دخترخاله‌اش عنبر درمیان گذاشت و او را وادار کرد که از شوهرش طلاق بگیرد وزن او شود و همت خود نیز زنش را طلاق‌داد . مدتی‌بعدکه عنبرهم ازشوهرش طلاق گرفت، آندو باهم‌بمشهد رفتند و در آنجا با یکدیگر عهد بستند تازنده هستند از یکدیگر جدا نشوند همچنین قرار شد سه ماه بعد همت و عنبر رسما زن و شوهر شوند اما هنگامیکه عنبر و همت از مشهد به رضائیه بازگشتند عنبر که مدتی‌دور ازبچه‌هایش مانده بود با دیدن آنها سخت نگران آینده‌شان‌شد و آنهارا در آغوش کشید و بوسید در جریان این دیدار بچه های عنبر از اینکه مادرشان‌آنها و پدرشان را ترك کرد . تا با مرد دیگری ازدواج کند اورا ملامت کردند و عنبربا شنیدن حرفهای شیرین بچه هایش تصمیم خوددراعوض کردوحاضر نشد با همت ازدواج کند و همت نیز از فرط ناراحتی عنبر دخترخاله‌اش را که ۴۹ سال از عمرش میگذشت با ۶ ضربه چاقو ازپای درآورد و سپس توسط‌مامورین انتظامی‌دستگیر و تحویل مقامات قضائی شد!

## قالی گرانقیمت را باساعت ۳۵تومانی عوض کرد!

مشهد ـ جوانی بنام محمد یوسفی که به علت احتیاج به پول ، قالی خود را به بازار برده بود تا بفروشد ، آن را با یک ساعت مچی ۳۵ تومانی عوض کرد و ۲۵۰ تومان هم دستی داد !

این جوان وقتی قالی خود رابه اطراف فلکه حضرت برد ، با مردی روبرو شد که خود را خریدار قالی نشان داد ، اما گفت که چون پول نقد همراه ندارد ، حاضر است قالی او را با ساعت مچی خود که تمام‌طلاو بسیار گرانقیمت است عوض کند ، چون از قالی او خیلی خوشش آمده است .

در همین موقع شخصی که بعدا معلوم شد از دوستان صاحب ساعت است ، سررسید و اظهار علاقه کرد که ساعت را خریداری کند و با آنکه قیمت زیادی پیشنهاد کرد ، فروشنده به این بهانه که قصد فروش نداردو فقط میخواهد قالی محمد یوسفی را درازای ساعت خود بدست بیاورد ، از فروش آن خودداری کرد .

محمد یوسفی که مطمئن شده بود آن ساعت به قیمت گزافی میارزد ، حاضر شد قالی‌اش را با آن عوض کند و حتی ۲۵۰ تومان هم «سر» بدهد .

اما پس‌از رفتن فروشنده ، محمد ساعت را به چند ساعت فروش نشان داد و معلوم شد که آن ساعت را آب طلا داده‌اند و فقط ۳۵ تومان ارزش دارد !

محمد ، به مامورین انتظامی‌شکایت کرد و جالب اینکه دو کلاهبردارپزودی دستگیر شدند و قالی او را پس دادند و با تشکیل پرونده روانه دادسراشدند!

## ۴ خبر از ۴ شهر

### انفجار در آشپزخانه

تهران ـ بعدازظهر دیروز زنی بنام نرگس برنج‌کار هنگام روشن کردن‌چراغ گاز در آشپزخانه منزلش واقع در جاده مسگرآباد به سختی مجروح شد.وی‌بدون توجه باینکه شیرگاز ازقبل باز است و هوای آشپزخانه از گاز اشباع شده است کبریت کشید که ناگهان صدای مهیبی بلند شد و آشپزخانه آتش گرفت و نرگس درمحاصره آتش درآمد .

نرگس اینک در بیمارستان سینا بستری است .

### پوست صورت زن مرده را کندند

قصرشیرین ـ زنی راکشتند و بخاطراینکه شناخته نشود پوست سرو صورتش را کندند .

صبح دیروزمامورین انتظامی قصرشیرین اطلاع رسید که جنازه زنی که نمیتوان به هویتش پی‌برد درکنار جاده افتاده است مامورین بمحل حادثه رفتند و با جنازه‌ای که مقداری از پوست سروصورتش کنده شده بود روبروشدند در بازرسی که بعمل آمد معلوم شد که جنازه‌متعلق به زنی است که قاتل یاقاتلین پس از کشتن او پوست سر و صورتش را نیز کنده‌اند . هنوزمعلوم نیست که این زن قربانی چه توطئه‌ای شده است وهویت او نیز برای مامورین روشن نیست.

### کانال فاضلاب ترکید

شهرری ـ ظهر دیروز کانال فاضلاب قدیمی شهرری براثر فشار آب ترکید وآب بطرف خیابان قم ، سرازیر شد .

شهردار و مامورین شهرداری شهرری‌در محل حاضر شدند و با گذاشتن کیسه های شن درمسیر کانال ، آب را به سوی کانال برگرداندند .

### نبش قبر راز جنایت را فاش کرد

مشکین‌شهر ـ چندروز قبل بیازپرسی دادسرای مشگین شهر اطلاع رسید که جنازه جوان چهارده ساله‌ای بنام حسن احدی را مخفیانه در گورستان شهر بخاک سپرده‌اند . بازپرس بلافاصله دستور نبش قبر داد وجنازه جهت تعیین‌علت‌مرگ باداره پزشکی قانونی فرستاده شد پزشکان قانونی پس از کالبد شکافی از جنازه اعلام کردند که حسن را کشته و سپس بخاک سپرده‌اند بازپرس پس‌از تحقیق دراطراف جنایت‌چهار نفر راکه درمظان اتهام بودند ، تحت تعقیب قرار داد وآنها رابازداشت کرد .

## قول داد که بمیرد،و...مرد!!

اهواز ـ مردی بنام نصراله که عهد کرده بود در شب هفت همسر متوفای خود به او ببیوندد درست در شب هفت همسرش ، درگذشت !

نصراله و همسرش ،لیلی، از زن و شوهرهای نمونه‌ای بودند که باوجود سالها زندگی مشترک هنوز یکدیگر را باعشق دیوانه‌واری دوست داشتند و هردو دائما قسم میخوردند که پس از مرگ دیگری زنده نخواهند ماند.

تصادفا ، لیلی آخیرا بیمار شد وبه بستر افتاد، ولی‌دیگر از این بستر برنخاست و چند روز بعد درگذشت . هنگامی که لیلی را بخاک می‌سپردند ، نصراله کنار قبر او نشست و گریان گفت :

ـ لیلی ، مطمئن باش که تا شب هفتم، منهم به‌توخواهم پیوست ، این را قول میدهم ...

وقتی از گورستان برگشتند ، نصراله به‌حال تب دربستر افتاد ودیگر از جا برنخاست و درست در شب هفت‌لیلی ،وقتی همه خود را برای رفتن به سرقبر لیلی آماده می‌کردند ،متوجه شدند که نصراله دیگر حرکت نمی‌کند وهنگامی که جلوتر رفتند دریافتند که او مرده است !

باین ترتیب نصراله طبق قولی که داده بود، در شب هفت لیلی به‌او پیوست !


باعتقاد بعضی‌ها

# این کولر است

بعضی‌ها تصور میکنند،هرچیزی که باد تولیدکند کولر است ، بنابراین تلمبه‌هم باید یك نوع کولر محسوب شود .
در صورتیکه‌کارکولر فقط بادزدن نیست ، بلکه تبدیل هوای آلوده ، مرطوب و گرم به هوای تصفیه شده ، تازه وخنك میباشد .

## راه‌راست‌اینست :

برای خلاصی ازگرمای تابستان چه‌در محیط مرطوب یاهوای آلوده وچه درمنطقه شرجی یا طوفانهای شن ، فقط از کولر گازی باید استفاده‌کرد ، زیرا که کولرگازی بامزایای زیر وسیله مدرن‌وکاملاً مطمئنی است‌که براحتی نسیم خنك بهاران را تولید میکند :

۱ـ کولر گازی نه‌تنها ایجاد رطوبت نمیکند بلکه رطوبت زائد اطاق منزل یامحل‌کار شما رامیگیرد وباعث ازبین رفتن زندگی لوازم فلزی وخراب شدن وسائل غیرفلزی نمیشود .

۲ـ بااستفاده ازکولرگازی میتوان تمام منافذ خروج وورود هوارا بست واز ورود هوای گرم‌وآلوده، پشه ومگس بداخل جلوگیری نمود .

۳ـ کولرگازی هوای اطاق‌را مرتباً تصفیه وتمیز میکند و در عین‌حال خنك‌و مطبوع نگهمیدارد .

۴ـ خنکی‌هوای تولیدشده توسط‌کولرگازی قابل کنترل است وبه نسبت حرارت‌گرمای محیط میتوان آنرا تنظیم‌کرد .

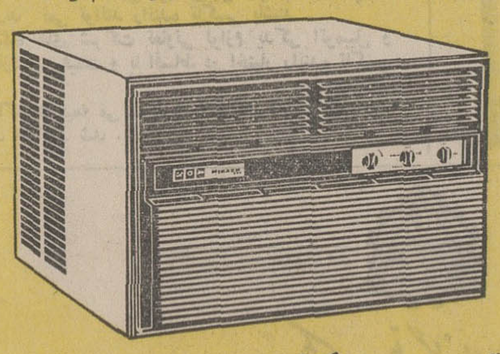

## توصیه‌میکنیم:

تصمیم بگیرید برای آسایش درخانه ، اداره و محل‌کار خود ازکولر گازی استفاده کنید ، از

کولرگازی

# میراژ

ساخت آمریکا

نماینده انحصاری در ایران **شرکت بازرگانی میراژ**

خیابان شاه ـ شماره ۲۹ ساختمان کسری طبقه سوم تلفن ۶۶۹۱۳۷

مراکز فروش کلیه فروشگاههای معتبر تهران و شهرستانها



برنامه‌شب سینما

# کسری لورنس عربستان

## برنامه سینماها

تماشای فیلمهائیکه با علامت (×) مشخص شده‌است برای اشخاص کمتر از ۱۸ سال ممنوع میباشد.

★ **آن‌بان ـ رنگی ـ راجندراکومار**
همای (۳۱۱۶۶۹) ۳۰ر۱۰ـ۳۰ر۲ـ۳۰ر۴ـ۳۰ر۶ـ۸٫۳۰

★ **ارتباط فرانسوی ـ رنگی سینما سکوپ**
پلازا (۴۴۲۵۵) ۱۱ـ۱ـ۳ـ۵ـ۷ـ۹

★ **بندری ـ جمیله ـ بیك‌ایمانوردی ـ رمضانی‌فر**
اروپا (۳۰۳۱۷۹) ۳۰ر۱۰ـ۳۰ر۲ـ۳۰ر۴ـ۳۰ر۶ـ۸٫۳۰
نیاگارا (۶۶۵۳۰۷) ۱۱ـ۱ـ۳ـ۵ـ۷ـ۹ر۱۵
میامی (۷۵۴۳۲۹) ۱۱ـ۱ـ۳ـ۵ـ۷ـ۹ر۱۵
الوند (۳۵۶۰۳۸) ۱۰ـ۱۲ـ۲ـ۴ـ۶ـ۸ر۱۵
کیهان (۹۵۷۳۶۰) ۹ـ۱۱ـ۱ـ۳ـ۵ـ۷ـ۹
گلدیس (۶۸۸۷۱۳) ۳۰ر۱ـ۳۰ر۳ـ۳۰ر۵ـ۷٫۳۰
مارلیک (۹۶۳۶۱۶) ۱۰ـ۱۲ـ۲ـ۴ـ۶ر۱۵ـ۸٫۳۰
سیلورسیتی (۸۶۱۲۰۵) ۳۰ر۱۰ـ۳۰ر۲ـ۳۰ر۴ـ۳۰ر۶ـ۸٫۳۰
سیلوانا (۳۹۳۷۷۷) ۱۰ـ۱۲ـ۲ـ۴ـ۶ر۱۵ـ۸٫۳۰

★ **باغ شکنجه ـ این گروه خشن**
البرز (۳۰۴۲۵۸) ۳۰ر۸ـ۳۰ر۱۲ـ۳۰ر۴ـ۸٫۳۰

★ **پرنده‌ای با بالهای بلورین ـ رنگی**
پارک (۳۱۹۶۳۷) ۹ـ۱۱ـ۱ـ۳ـ۵ـ۷ـ۹

★ **پیکار در آفتاب ـ رنگی ـ ربرت حسین**
ری (۲۲۵۷۸) ۹ـ۱۱ـ۱ـ۳ـ۵ـ۷ـ۹

★ **جهنم زیرورو ـ رنگی ـ ارنست‌بورگناین**
دیاموند (۸۲۸۴۰۰) ۱۵ر۱۱ـ۳ـ۱۵ر۵ـ۳۰ر۷ـ۹ر۴۵

★ **جانومری ـ رنگی ـ داستین‌هافمن ـ میافارو**
بولیدور (۴۲۶۳۱) ۱۵ر۱۱ـ۱۵ر۱ـ۳۰ر۳ـ۳۰ر۵ـ۷ر۹ر۴۵

★ **حرفه‌ای‌ها ـ رنگی ـ برت‌لنکستر ـ لی‌ماروین**
سانترال (۹۲۸۶۸۶) ۱۰ـ۱۵ر۱۲ـ۳۰ر۲ـ۴۵ر۷ـ۱۵ر۹
رویال (۸۲۹۷۸۵) ۱۱ـ۱۵ر۱ـ۳۰ر۳ـ۴۵ر۵ـ۸ـ۱۵ر۱۰
متروپل (۳۱۹۴۱۰) ۱۵ر۱۰ـ۱۵ر۲ـ۳۰ر۴ـ۳۰ر۶ـ۸ر۴۵
گلدن‌سیتی (۶۶۳۲۶۹) ۱۱ـ۱۵ر۳ـ۳۰ر۵ـ۷ـ۹ر۴۵

★ **خیالاتی ـ همایون ـ پوری‌بنائی ـ گوگوش**
آسیا (۴۲۹۰۹) ۱۱ـ۱ـ۳ـ۵ـ۱۵ر۷ـ۳۰ر۹
رکس (۳۱۵۲۹۳) ۳۰ر۱۰ـ۳۰ر۲ـ۳۰ر۴ـ۳۰ر۶ـ۸٫۳۰
شهوند (۳۵۴۰۴۰) ۳۰ر۱۰ـ۳۰ر۲ـ۳۰ر۴ـ۳۰ر۶ـ۸٫۳۰
لیدو (۹۵۱۲۸۲) ۹ـ۱۱ـ۱ـ۳ـ۵ـ۷ـ۹
پاسارگاد (۷۹۲۷۸۲) ۱۰ـ۱۲ـ۲ـ۴ـ۶ر۱۵ـ۸٫۳۰
ژاله (۳۰۴۱۲۰) ۹ـ۱۱ـ۱ـ۳ـ۵ـ۷ـ۹
توسکا (۵۳۹۵۴۴) ۱۰ـ۱۲ـ۲ـ۴ـ۶ـ۸
درایوین ونک (۶۸۲۵۵۷) ۳۰ر۷ـ۱۰
المپیا (۹۲۶۷۹۷) ۹ـ۱۱ـ۱ـ۳ـ۵ـ۷ـ۹
نپتون (۷۶۰۱۳۶) ۹ـ۱۱ـ۱ـ۳ـ۵ـ۷ـ۹

★ **٤ دلقك ـ لورل‌هاردی ـ باسترکیتون**
سینه‌موند (۴۸۳۲۲) ۱۱ـ۳ـ۵ـ۷ـ۹

★ **خیلی‌هم ممنون ـ آغاسی ـ سیمین‌غفاری**
خورشیدنو (۳۹۳۵۷۸) ۹ـ۱۱ـ۱ـ۳ـ۵ـ۷ـ۹

★ **دینامیت سیاه ـ رنگی ـ جیم براون**
ریولی (۷۵۷۷۷۷) ۱۱ـ۳۰ر۳ـ۳۰ر۵ـ۳۰ر۷ـ۹ر۳۰

★ **دعوت به قهوه × رنگی ـ اگوتونیاتسی**
رادیوسیتی (۴۳۳۲۰) ۱۵ر۱۱ـ۳۰ر۳ـ۳۰ر۵ـ۳۰ر۷ـ۹ر۴۵

★ **در اوج مردانگی ـ رنگی ـ تونی فرانسیوزا**
ادئون (۳۱۸۱۱۸) ۳۰ر۱۰ـ۳۰ر۲ـ۳۰ر۴ـ۳۰ر۶ـ۸٫۳۰
ایفل (۳۱۱۴۷۷) ۱۰ـ۱۲ـ۲ـ۴ـ۶ـ۸ـ۱۰
مراد (۷۵۳۳۸۲) ۹ـ۱۱ـ۱ـ۳ـ۵ـ۷ـ۹

★ **دوسرباز ـ رنگی ـ راجندراکومار**
شرق (۵۴۰۲۴) ۳۰ر۱۰ـ۳۰ر۲ـ۳۰ر۴ـ۳۰ر۶ـ۸٫۳۰

★ **ده‌گلادیاتور ـ علی بی‌غم**
آسمان‌آبی (۳۹۲۶۶۸) ۹ـ۱۱ـ۱ـ۳ـ۵ـ۷ـ۹

★ **رابطه پنهانی ـ رنگی ـ اورنلاموتی ـ گلن‌لی**
آتلانتیک (۶۲۷۱۷۱) ۱۱ـ۳۰ر۳ـ۳۰ر۵ـ۳۰ر۷ـ۹ر۳۰

★ **رومئو وژولیت ـ رنگی ـ لئوناردوایتینك**
بولوار (۶۶۰۲۹۲) ۱۱ـ۲ـ۳۰ر۴ـ۷ـ۹ر۳۰

★ **روزهای طلائی ـ آشاپارك ـ راجیش‌کانا**
حافظ (۳۹۱۰۷۴) ۳۰ر۱۰ـ۳۰ر۲ـ۳۰ر۴ـ۳۰ر۶ـ۸٫۳۰

★ **زنجیری ـ فرخ‌ساجدی ـ نیلوفر**
کاپری (۹۲۸۴۰۱) ۱۱ـ۱ـ۳ـ۵ـ۷ـ۱۵ر۹

★ **زن‌باکره ـ منوچهروثوق ـ مرتضی‌عقیلی**
مازستیک (۶۶۸۴۶۱) ۱۱ـ۱ـ۳ـ۵ـ۱۵ر۷ـ۳۰ر۹

★ **سرحد قهرمانی ـ رنگی ـ جولیانوجما ـ**
پارامونت (۴۸۳۲۱) ۱۵ر۱۱ـ۳۰ر۳ـ۳۰ر۵ـ۳۰ ۷ـ۹ر۳۰

★ **سوداگروشبختی ـ رنگی ـ راج‌کاپور**
دنیا (۳۹۳۸۱۲) ۳۰ر۱۰ـ۱ـ۳ـ۵ـ۷ـ۹

★ **شاموس ـ رنگی ـ برت‌رینولدز**
تاج (۳۱۳۸۶۴) ۱۵ر۱۰ـ۱۵ر۲ـ۱۵ر۴ـ۱۵ر۶ـ۸ر۱۵ر۱۰

★ **عشق‌هرگزنمی‌میرد ـ رنگی ـ آناکالدرمارشال**
شهرفرنگ (۶۲۷۶۲۸) ۱۵ر۱۱ـ۳ـ۱۵ر۵ـ۳۰ر۷ـ۹ر۴۵

★ **عشق دانمارکی × رنگی ـ لانلدوبوزانکا**
ب.ب. (۸۲۹۶۴۱) ۱۰ـ۱۲ـ۲ـ۴ـ۶ـ۸ـ۱۰

★ **عشق نفرین شده ـ رنگی ـ آنتونی استیفن**
آریا (۳۱۹۸۸۴) ۹ـ۱۱ـ۱ـ۳ـ۵ـ۷ـ۹

★ **کاملیا ۲۰۰۰ (×) رنگی ـ دانیل‌گوبر**
امپایر (۶۲۳۹۴۲) ۱۱ـ۱ـ۳۰ر۲ـ۳۰ر۵ـ۳۰ر۷ـ۹ر۴۵

★ **کاباره ـ رنگی ـ لیزامینه‌لی ـ مایکل یورك**
تخت‌جمشید (۴۳۵۵۰) ۱۱ـ۲ـ۴ـ۶ـ۸ـ۱۰

★ **کبوتر خونین ـ رنگی ـ تلی‌والاس**
داریوش (۲۶۲۶۵) ۹ـ۱۱ـ۱ـ۳ـ۵ـ۷ـ۹

★ **لورنس عربستان ـ رنگی ـ پیتراوتول**
کسری (۸۲۶۹۳۹) ۳۰ر۱۰ـ۲ـ۳۰ر۵ـ۹

★ **مرد استثنائی (×) ـ رنگی ـ لاندوبوزانکا**
سینماونک (۶۸۴۱۱۶) ۱۵ر۱۱ـ۳۰ر۳ـ۳۰ر۵ـ۷ر۴۵ـ۱۰

★ **مکبث ـ رنگی ـ جان‌فینچ ـ فرانسیسکاآنیس**
شهرقصه (۶۲۷۲۹۰) ۱۱ـ۲۰ر۲ـ۳۰ر۵ـ۳۰ر۷ـ۱۰

★ **مودستی‌بلیل ـ رنگی ـ مونیکاویتی**
پردیس (۳۰۴۲۵۹) ۹ـ۱۱ـ۱ـ۳ـ۵ـ۷ـ۹

★ **مردان پلنك ـ اولیس**
ستاره (۵۳۹۷۲۱) ۹ـ۱۱ـ۱ـ۳ـ۵ـ۷ـ۹

★ **هولین ـ رنگی ـ ژان‌پل بلموندو ـ جوانا ـ**
مولن‌روژ (۷۵۲۹۲۹) ۱۱ـ۳۰ر۳ـ۳۰ر۵ـ۳۰ر۷ـ۹ر۳۰

★ **هلوی پوست‌کنده ـ لی‌لی ـ سهیلا ـ گرشا**
اونیورسال (۹۲۶۹۵۳) ۱۱ـ۱ـ۳ـ۵ـ۱۵ر۷ـ۹ر۳۰
پاسیفیک (۷۵۳۳۱۱) ۳۰ر۱۱ـ۳۰ر۳ـ۳۰ر۵ـ۳۰ر۷ـ۹ر۳۰
ایران (۳۱۶۳۵۴) ۳۰ر۱۰ـ۳۰ر۲ـ۳۰ر۴ـ۳۰ر۶ـ۸٫۳۰
ساینا (۳۵۲۴۴۲) ۱۰ـ۱۲ـ۲ـ۴ـ۶ـ۸
تیسفون (۹۵۸۸۸۲) ۱۰ـ۱۲ـ۲ـ۴ـ۶ر۱۵ـ۸٫۳۰
رنگین‌کمان (۷۵۶۷۶۰) ۹ـ۱۱ـ۱ـ۳ـ۵ـ۷ـ۹
موناکو (۷۹۵۵۹۶) ۹ـ۱۱ـ۱ـ۳ـ۵ـ۷ـ۹
پرسپولیس (۵۸۱۰۸۳) ۱۰ـ۱۲ـ۲ـ۴ـ۶ـ۸
کارون (۹۵۵۱۶۵) ۱۰ـ۱۲ـ۲ـ۳۰ر۴ـ۳۰ر۶ـ۸٫۳۰
دریا (۷۹۱۷۴۶) ۱۰ـ۱۲ـ۲ـ۴ـ۱۵ر۶ـ۳۰ر۸
آستارا (۸۷۴۰۲۲) ۳۰ر۱۰ـ۳۰ر۲ـ۳۰ر۴ـ۳۰ر۶ـ۸٫۳۰

★ **همجولی ـ رنگی ـ جی‌نندرا ـ مماز**
فری ۱ـ۳۰ر۳ـ۶ـ۸٫۳۰

★ **یك مسلسل وصدراهزن ـ رنگی ـ دین‌مارتین**
برلیان (۳۹۳۵۳۵) ۹ـ۱۱ـ۱ـ۳ـ۵ـ۷ـ۹

★ **خانه برنارداآلبا ـ اثر گارسیالورکا**
تالار مولوی ـ خیابان ۲۱ آذر ـ غرب دانشگاه ۸٫۳۰

سئانس انگلیسی
گلدیس ساعت ۹٫۳۰ فیلم (پروانه‌ها آزادند)

# آخرین تانگو در پاریس

نقد فیلم

نوشته: منصور تاراجی

## ... وامروز غرب بجای تریاک، میخواهد باسلاح فیلمهای سکسی، شرق را بزانو در آورد ...

# تُنبان «مارلون براندو» ومرد شرقی!

میلیون ها نفر از مردم اروپا چهار ماه‌است در هر محفلی از یك موضوع سخن میگویندو آن نمایان شدن «لخت‌وعور» ماتحت‌آقای مارلون‌براندو روی پرده سینماوشیوه عشقبازی ایشان بایك‌دختر ۲۱ ساله‌پاریسی‌است.

قصه فیلم تکرار قصه های گذشته است ولی انگیزه تمام جدال‌هادرباره آن وجودبرداشت متفاوت ازحرکات آقای «مارلون‌براندو»است.

گروهی معتقدند فیلم «آخرین‌تانگو درپاریس» هرگز سکسی‌نیست‌وهدف کارگردان عریان‌ساختن زندگی (جسم‌وروح)و نمایش‌پوچی آن می‌باشدو باید فیلم‌رایك اثر رئالیستی در قالب عرفانـی دانست.

در برابر این‌داوری سطحی‌واشرافی ،اکثریت راعقیده‌برآنست که «آخرین‌تانگو در پاریس» کثیف‌ترین فیلم سکسی ونشان سقوط مناسبات انسان ها در جامعه بورژوازی‌است . ایجاد این‌دو قطب‌داوری درباره فیلم «آخرین‌تانگودرپاریس»، انگیزه‌انتشار صد هاتفسیر و نقد پیرامون آن در مطبوعات جهان گردید.

من این فیلم را دیده‌ام و شایعه‌نمایش‌قریب‌الوقوع آن در تهران مرابرآن‌داشت‌تا ذهن‌جماعت سینماروبویژه آنان که هنوز معتقدند «اخلاق شرق» رانبایدچون غرب فاسد کرد درباره‌این فیلم روشن کنم.

## واما قصه فیلم ...

فیلم که باز میشود ، تماشاچی یك صبح زمستانی را ـ نه‌چندان سرد ـ روی پرده سـ‌ما می بیند . صحنه محله‌یی از پاریس بنام‌پسی است.پل (مارلون‌براندو)یك آمریکائی ۴۹ساله باچهره‌یی‌غم‌زده در حاشیه خیابان راه میرود ، دست هایش را در جیب بارانی درازش که‌هیکلش از زیرآن پیداست فروبرده‌وبعد دختری ۲۱ساله بنام جین (ماریاشنایدر)بایك ماکسی و کلاهی سفید دیده می شود . هر دو در جستجوی یك‌آپارتمان خالی هستند.

آنها در یافتن‌این آپارتمان باهم آشنامیشوند. جین‌نامزدی دارد به نام توم (ژان‌پیرلو) کارگردان جوان‌،تلویزیون با جثه معمولی که در حال تهیه فیلمی از جین‌است . همسرپل خودکشی کرده‌است ومرك‌اوشیرازه زندگی‌پل را در هم ریخته وتمام ناراحتی های پل در اثراین مرك نابهنگام می‌باشد.

پل‌وجین آپارتمانی راکه‌جداگانه درجستجویش بودند اجاره می کنند . پل نمیخواهد کوچکترین شناسائی بین جین‌و او وجود داشته باشدو حتی بحثی بین آنهاروی میدهدوپل به‌شدت‌بااز‌دواجهای تشریفاتی ورسمی که طرفین به‌تمام جزئیات‌زندگی هم آشنا شوند مخالفت می کند . آنچه آنها از هم میخواهند پرکردن خلاء زندگی هم با سکس است.

فیلم ، تماشاچی را چند بار بدرون ایـن آپارتمان که اثاث آنراپل خریده‌است می‌کشاندو آنچه می بیندنزدیکی غیرعادی پل‌وجین است.

سکس‌بین پل‌وجین در همان لحظه دیدار به‌وقیحانه ترین شکل نمایان میشود. هنوز لحظه‌یی از آشنائی آنها نگذشته است که‌پل با حالتی هیجان زده جین را در آغوش می کشدوتماشاچی ناظرتمام حرکاتی‌است که‌یك‌زوج برای ارضاءتمایلات جنسی خود قاعدتا در پشت در های بسته اطاق خواب‌انجام میدهند نه در ملاء عام. این‌حرکات درآغوش کشیدن ساده و یا بوسه‌هایی که دیگر جزوابواب جمعی هر فیلمی شده نیست‌یك اقتران کامل‌است .

واماوقیح تر از آن صحنه‌ای‌است که‌درزیر میخوانید :

دوربین روی مارلون براندوقرار می گیرد . اوگوشه اطاق‌بزرك‌آپارتمان‌چمباتمه زده، باحالتی بی‌تفاوت جین رافرا میخواندو باوامر می کند یك قالب‌کره‌بخرد .جین بایك قالب کره به آپارتمان باز می‌گردد. مارلون‌براندو دخترك راروی زمین از پشت میخواباند ! وشنیع‌ترین حرکات راکه قلم ازنوشتن‌آن شرم دارد به تماشاچیان‌محترم عرضه میدارد . دخترك ناراحت‌است ،جیغ میزند، مقاومت می کندولی‌آقای‌مارلون ـ براندو همچنان به عملیات خود ادامه‌میدهد. و همه متوجه نقش قالب‌کره دراین‌صحنه می‌باشند.

مناسبات کثیف‌پل‌وجین بدین‌ترتیب مدت سه‌روز ادامه مییابد . سرانجام‌دخترك‌ازپل‌زده میشودو تصمیم میگیرد به زندگی‌عادی خود با نامزدش ادامه دهد. پل که احساس می کندجین تنهائی اوراپرکرده و سخت باو دل باخته است با سماجت دخترك را تعقیب می‌کندوحاضر نیست‌او را از دست بدهد. پل که دیوانه واربه‌جین دل بسته اورابه‌رستورانی دعوت می‌کند . لیوان های ویسکی‌پروخالی میشودو هر دو بافراط مشروب مینوشندو مست میشوند . در کنار آنهاسالـن بزرگی‌است که‌گروهی مشغول رقص هستند و هیئت داوران میخواهند بهترین زوج رقاص را انتخاب کنند.

اما زنان‌و مردانی که باهم میرقصند کمتر از حرکات خود لذت می برند . رقص برای‌آنها یك عادت و بهتر گفته شود تصنعی ، بی‌روح ، جنبه‌تشریفاتی دارد .

**کارگردان بابردن دوربین روی کسانی که در سالن می‌رقصند ومکثهای کوتاه روی حرکاتشان آنان را به صورت‌عروسك های کوکی‌نشان میدهد.**

ارکستریك آهنك تانگومینوازد که پل‌وجین رابه‌عالم شاعرانه و رومانتیك می برد. پل‌دست جین را گرفته وبوسط پیست‌رقص میکشاند تا همراه‌دیگران برقصند. تشریفات پل را ناراحت می کندو اوتصمیم میگیرد باجین هر طور که‌مایل است‌برقصد . حرکات پل نظم سالن را بهم‌میزند واداره کنندگان سالن در صدد اخراج‌پل وجین از روی صحنه برمی‌آیند . پل که‌از حال طبیعی خارج‌است‌برآشفته میشود کمربندش را باز می کندودربرابر حیرت‌ووحشت زنان و مردان‌شلوارش را از پا در می‌آورد ، دوربین روی ماتحت‌آقای مارلون‌براندوزوم میشودو درروی پرده بزرك‌سینما تمامی ماتحت‌ایشان باتمام کثافتش لخت‌وعوردر معرض دید تماشاچی قرار می گیرد !

**در ظاهر هدف کارگردان از نمایش این صحنه پشت‌کردن به زندگی تشریفاتی بورژوازی وخشك‌وبی‌روح بودن‌آن وحقیر ساختن چنین زندگی‌است .اما در این‌جا یك سئوال مطرح است: برای پاك کردن کثافت باید از کثافت استفاده کرد یااز آب‌وصابون ؟**

این صحنه از فیلم آخرین تانگو درپاریس جنجالی‌ترین قسمت‌فیلم‌است و بیشترین بحث در مطبوعات جهان به آن اختصاص یافته است .

پس از این صحنه‌جین در صددفرار ازدست پل‌برمی‌آید اماپل نمیخواهد اورا از دست بدهدو سرانجام‌با سلاح‌آتشین به‌حیات‌پل پایان میدهد. جسدپل روی بالکن آپارتمان افتاده و بانوای‌آخرین تانگو به‌دنیای دیگر میرود.

## ۲۶ فیلم

این خلاصه قصه فیلمی بود کـه جنجالی‌بزرك در جهان برپاکرده‌است .حقیقت آنست‌که میلیون هانفر از مردم جهان که مارلون‌براندو از سال ۱۹۵۰ تاکنون برای آنها در ۲۶فیلم بازی کرده‌است انتظار چنین‌اعمال سکسی از او و آنهم‌چنین مبتذل نداشتند . مردی که در «زنده‌بادزاپاتا» ، «ژول‌سزار» ، «بارانداز» ، «سایونارا» «شورشیان‌بونتی» وکنتس‌هنك‌کنك ارزش های معنوی‌واخلاقی‌انسان را تشدید می کند نه تضعیف چگونه حاضرشده‌است چنین صحنه های وقیحی را در فیلم آخرین‌تانگو در پاریس‌بوجود آورد ؟ واین‌پرسشی‌است که‌برای آن پاسخهای‌متفاوت‌است .اشاره‌یی به‌زندگی مارلون براندوومارياشنايدر»احتمالا روشنگر بعضی‌مسایل خواهدبود .

مارلون‌براندو در سال ۱۹۴۴ کار خود را با بازی در تئاترآغاز کرد پدرش کارخانه‌دارمواد شیمیائی‌ومادرش«دوروتی‌پین‌باکر»( ستاره سینما ) بود .خواهراو کمدین نسبتامشهوری است . مارلون‌ـ براندوآکادمی نظامی «شاتوك» را در مینزوتا تمام کرد وسپس هنر های دراماتیك نیویورك را به‌پایان رساند . اوبرای بازی در فیلم بارانداز جایزه‌اسکار را ربود و جایزه‌یی از فستیوال کان بعنوان بهترین‌بازیگر در فیلم «زنده‌بادزاپاتا»بدست آورد . ماجرای ازدواج اوبا آناکشفی ستاره‌سینماو بعدجدائی جنجال‌برانگیز آنها مدتهاسوژه‌مطبوعات بود.

مناسبات عشقی مارلون‌براندو با «ریتامورنو »، «پیرآنجلی»، «تاریتا» و چندزن دیگر چیزی نیست که‌کسی ازآن‌آگاه نباشد. آیا مارلون براندو می خواهد ثابت‌کندکه در۴۹سالگی هنوز از قدرت جوانی برخوردار است ؟

اماجین (ماریاشنایدر) که دختر دانیل‌ژلن هنرپیشه معروف فرانسوی است. او در پانزده‌سالگی مدرسه رارهاکرد (در ۱۹۵۲ بدنیاآمده) و نـام خانوادگی مادرش رابرگزید وتاکنون باهنرپیشگان وکارگردانان مشهوری از جمله «روژه‌وادیم» و«روژه کاهان» کار کرده‌است.

واما برناردو برتولوچی کارگردان فیلم آخرین تانگو در پاریس اینك سی‌و سه ساله است ومدتها باپازولینی کارگردان مشهور سینمای ایتالیا کار کرده.

برتولوچی بافیلم «پیش از انقلاب» شهرت یافت . او را یك‌کارگردان چپ‌گرای سینما می شناسند که بیشتر کارهایش جنبه سیاسی دارد و شگفتی مردمی‌که بافیلمهای مارلون براندو و برتولوچی آشنائی دارند از همینجا است که‌چگونه دو مردچپ‌گرا چنین اثرانحرافی و تهوع آور را (دراینجا سخن ازبازی عالی مارلون براندو ، ماریا شنایدر فیلمبرداری و جنبه های دیگر فیلم نیست که‌ارزش هنری آن جای تردید ندارد ) به‌مردم جهان تحویل داده‌اند .

## سکس ، موضوع روز !

برای یافتن ریشه های تهیه چنین فیلمی‌باید واقع‌بین‌بود. در سالهای اخیر فیلمهائی مردم را مجذوب کرده‌است که‌از مسائل مورد بحث روز سیراب بوده‌است.

**به شاهکاری پس از جنك دوم جهانی نظر افکنیم . سقوط برلن ، پل رودخانه کوائی ، فرار بزرك ، وقتی لك‌لك ها‌پرواز میکنند و دهها فیلم‌دیگرازماجرای جنك دوم الهام گرفته‌اندکه مردم دنیا شیفته دانستن بیشتر درباره‌آن بوده‌اند . وامروز هرچندکه مردم مغرب‌زمین تشنه سکس نیستند ولی مسائل سکسی بنحوی چشمگیر در زندگی آنها رخنه کرده‌است . صد ها مجله‌پرنو‌گرافی و صورقبیحه،کاباره هائی که زنهادر آن باهم اعمالی‌انجام میدهند که روح‌انسان راجریحه‌دار میکند نمایشگراین‌واقعیت‌است که موضوعات سکسی هنوز حتی در مغرب طرفداران پروپا قرصی دارد و هزاران نفراز تهیه فیلمهای سکسی ارتزاق میکنند.**

و دراین میان آن فیلم سکسی مردم رامجذوب میکندکه صحنه های‌آن بدیع باشد نه تکراری.در چنین حالتی فیلم آخرین تانگو در پاریس روی صحنه‌میاید وآقای مارلون براندو علاوه بر ۳۰۰ هزار دلار دستمزد ، ازفروش‌آن نیز پورسانتاژ می گیردو خود علاوه بربازی، در کارگردانی باآقای برتولوچی همکاری میکند. همزمان با نمایش این فیلم جناب مارلون براندو جایزه اسکاررا بخاطر دفاع‌از سرخ‌پوستان‌ردمیکند که تبلیغی بزرك برای فیلم است.مردی‌با آنچنان کاریرسیاسی (درگذشته وحال) با دختری جوان‌که از شهرت پدرو مادرش بهره‌مند است‌روی پرده سینما های بزرك جهان ظاهر میشود و در نمایش صحنه های سکسی فیلم های دیگر را از میدان بدر میکند. وبشر کنجکاو به سالن سینما کشیده میشود تابه‌بیند برتولوچی‌و مارلون براندوی چپ‌گرا چگونه سکس رابه آنها عرضه میکنند.

همچنانکه یك هنرپیشه معروف به کسوت روحانیون درآیدو یایك مرد روحانی شیوه زندگی هنرپیشگان رابرگزینند.

تردیدنیست که فیلم «آخرین‌تانگو در پاریس» نشان سقوط جامعه بورژوازی است که درآن مناسبات انسانها به ابتذال گرائیده‌است .بورژوازی که‌در زندگی همه‌چیز دارد از کارخانه های غول‌ـ پیکر تاپایگاهی در کره ماه و موزه‌هائی‌پراز گنجینه هنر قدیم وجدید. اینك بدنبال موضوعهای‌تازه‌تر در هر زمینه‌یی از جمله سکس میدود و فیلم‌آخرین تانگو درپاریس چیزهای تازه‌ای دارد که او را مجذوب خود سازد اما برای مرد شرقی چی ؟ او که هنوز بابیماری بی‌سوادی، گرسنگی و جنك دست به گریبان استو هستی‌اش را جهان‌صنعتی به‌یغما میبرد ، نمایش چنین فیلمهائی اندك اندك ، همه‌هستی او را در زمینه مادی و معنوی نمی‌رباید؟ آیانمایش چنین فیلمهای سکسی ذهن مرد مشرقی رابجای آنکه به سازندگی جامعه که برای اوحیاتی‌ـ ترین مسئله‌است معطوف دارد به پریشانی خاطرو بعد درماندگی و زوال سوق نمیدهد؟و پرسش‌دیگر آنکه آیا امروز غرب میخواهد بجای تریاك‌باسلاح سکس بجنك شرق رود و مرد شرقی را بزانو درآورد ؟

## بن‌بست‌فکری

فیلم آخرین تانگو در پاریس‌بن‌بست فکری جامعه‌غرب‌رانیز نشان میدهد.جامعه‌یی که رسیدن به‌آن آرزوی شرقیها است‌ولی چنین پوچ‌و توخالی است ، عرب که‌سرگشته وسرگردان در مسائل خود فرو رفته ونمی‌ـ داند در عصر تسلط ماشین بر انسان چه راهی برای مناسبات انسانی ، خانواده‌وجامعه پیداشدآیامیتواندراه‌گشای مسائل‌شرق‌باشد؟

زندگی «پل» در واقع زندگی «مارلون‌براندو» و صد ها «مارلون‌براندوی» دیگر است که درغرب به‌بن‌بست فکری رسیده‌اند .

چراغ شهرت مارلون براندو تاپیش از دو فیلم پدر خوانده و آخرین تانگو در پاریس میرفت که خاموش شود . اوبرای روشن نگهداشتن این‌چراغ، چه باید میکرد؟او تمام حیثیت انسانی بودنش را برای کسب مجدد شهرت واین‌که در ذهن مردم زنده بماند فروخت تاثابت کند که مارلون براندونمرده است و در برابر غول عظیم ماشین وصنعت که همه چیز رابا خود میبردو در اقیانوس فراموشی دفن‌می کند هنوز پایدار است.

بازی مارلون‌براندو در دوفیلم پدرخوانده و آخرین تانگو در پاریس براستی درخشان و بی‌ـ نظیرو نمایانگر نبوغ این مرد است امایك بازی خوب برای حفظ شهرت مارلون براندو کافی‌نبود. او پس‌از سالها خاموشی میبایستی بایك جنجال تازه روی‌پرده سینما ظاهر میشدو چنین کرد. بگفته گروهی مارلون براندو تولدتازه‌ئی یافت . لکن‌آنان که در باره آخرین تانگو در پاریس سخن ازعریان بودن حقیقت و واقعیت زندگی میگویند و معتقدند اعمال پل را در روی پرده سینما هرکسی درپنهانی انجام میدهد ولی یاری بازگو کردنش راندارد و باید شهامت پل را در برهنه کردن زندگی‌اش‌در انظار ستود ، درواقع خودرا در دیوار فریب ذهنی حبس کرده‌اند. حتی آناکشفی همسر اول‌مارلون‌ـ براندو به دادگاه‌شکایت کرده است که با این فیلم دیگر مارلون‌براندو شایسته نیست کریستیان پسر چهارده‌ساله‌شان‌رامراقبت کندو باید کریستیان نزد او بازگردد .

انسان خیلی کار ها میکند مانند مستراح رفتن .ولی نمایش مستراح رفتن انسان روی پرده سینما شهامت است یاکثافت ؟ممکن است غرب آنرا شهامت بداند ولی مردشرقی اصیل چنین‌عملی را در انظار مردم ناتورالیسم ، رئالیسم، نئورئالیسم، واز «ایسم»های دیگر نمیداند ، در یك کلمه می گوید : او تغوط کرد.

مارلون براندو و ماریا شنایدر در فیلم‌آخرین تانگو در پاریس . آنها مشغول تماشای رقص هستندو پس از خوردن چندلیوان مشروب مارلون‌براندو و ماریا شنایدر بوسط پیست رقص میروند و پل (مارلون‌براندو) تنبانش رامیکند.

شرکت ملی نفت ایران

## انتخاب دیپلمه کارآموز خدمت درپالایشگاه تبریز

بدینوسیله باطلاع آن عده از داوطلبانیکه در امتحانات روز جمعه ۱۴ اردیبهشت ماه جاری شرکت نموده‌اند و نام آنان ذیلا درج گردیده است میرساند که برای انجام مصاحبه طبق برنامه زیر بادردست داشتن مدارك مشروحه ذیل .
ـ شناسنامه عکس‌دار
ـ اصل برك خاتمه خدمت و یا برك معافی دائم وظیفه عمومی
ـ اصل گواهینامه تحصیلی
بباشگاه کارگران صنعت‌نفت شهرستان تبریز واقع در خیابان شاهپور شمالی مراجعه نمایند .
شروع مصاحبه صبحها ساعت هشت و بعداز ظهر ها ساعت یك‌ونیم خواهد بود .

شماره کارت نام‌ونام‌خانوادگی

( تاریخ مصاحبه ۸ صبح سه شنبه اول خرداد)

۱ـ محمد علی طهماسب زاده بحری
۲ـ علیرضا آباد
۵ـ احمد عابدین زاده
۶ـ حسین پورشهید
۸ـ نورالدین خوشنواز حکم‌آبادی
۱۰ـ فریدون عالی‌داعی
۱۱ـ داود فاضلی دانش
۱۲ـ رضا فرورنده
۱۳ـ مجید تلفونچی
۱۴ـ فرامرز نوروزپور
۱۸ـ لطفاله مومن صفائی
۲۱ـ مهرداد فرجپور
۲۳ـ محمد حسین خنجرپور
۲۴ـ محمد حسین انصاری
۲۵ـ یداله مبینی
۲۶ـ شیرزاد شیرکش
۲۷ـ ژوزف ملك
۲۹ـ محمد رضا صالحی
۳۰ـ غلامرضا کاشی زاده‌چمر
۳۱ـ عزیزاله قوطاسلو
۳۵ـ بیژن ارشدی
۳۶ ـ مرتضی آصفی‌زنجانی
۳۷ـ علی لکستانی
۴۱ـ غلام‌سیفی
۴۴ـ حسن پور عبداله‌ششکلانی
۴۶ـ عزیز تقی‌لو
۴۷ـ علی دارائی
۴۸ـ سید حسن کاظم پوررعدی
۵۰ـ صمد صمد زاده سرایی
۵۳ـ سیاوش لیوارجانی
(تاریخ مصاحبه ۱٫۳۰ بعداز ظهر اول خرداد)
۵۶ـ فریدون‌صباغ دهخوارقانی
۵۷ـ پرویز خویی
۵۹ـ احمدالهی
۶۰ـ علی بخش حیاتی
۶۳ـ احمد رضوی وندفرد
۶۴ـ محمد رضا بنی‌اسدی
۶۵ـ محمدمهدی حاج‌علی‌اله
۶۷ـ محمد قوسی‌اسکوئی
۶۸ـ محمد اتحادی اسکوئی
۶۹ـ جبار نجفی خسروشاهی
۷۰ـ اصغر فرنود بیرنك
۷۲ـ غلامرضا باقرزاده
۷۳ـ هادی نیك‌فزان
۷۴ـ عادل عبدالرحیم‌پور
۷۵ـ حسن صمدی
۷۶ـ میر مرتضی حاجی‌میری فلاحی
۷۷ـ بهروز جوانکار
۷۹ـ ستار سمیعی‌زنوز
۸۰ـ عبدالرضا فتاحی
۸۱ـ شهسوار تبریزی نیا
( تاریخ مصاحبه ۸ صبح ۲ خرداد)
۸۲ـ هرمز سعیدنیا
۸۴ـ حسن سیفی‌نسبت
۸۶ـ آندرانیك آذرجه
۸۷ـ رحیم‌وهابزاده دهخوارقانی
۸۸ـ کریم نوزاد دیزجی
۸۹ـ محمد جوادتوکلی‌قاشوقی
۹۰ـ مجید عبباقی
۹۱ـ سید حسین سید عربی
۹۲ـ میرعلی‌اصغر میرآقازاد
۹۵ـ حسین‌پورواحد
۹۶ـ یوسف مهدوی‌پور
۹۷ـ جلیل‌باغساز
۹۹ـ سعید زهتاب جاهدی
۱۰۰ـ صمد سلطانی سرمدی
۱۰۱ـ شهنام وزیری
۱۰۴ـ علی‌اصغر عظیمی
۱۰۸ـ غلامرضا اقوامی
۱۰۹ـ مقصود داداشی ممقانی
۱۱۱ـ محمود سلیمی بالان
۱۱۳ـ رحیم ابراهیم‌پورخلیلی
۱۱۴ـ احمد نصر اصفهانی
۱۱۵ـ محمود شیخ‌منزه
۱۱۶ـ محمد رضا نقشوان
۱۱۷ـ علی اصغر کمالی
۱۱۸ـ اسمعیل فرشچی
۱۱۹ـ سعید علی اصغری بیلانکوهی
۱۲۳ـ عباس علافی مرند
۱۲۴ـ محمد رضا آهنگی‌رشت
۱۲۷ـ ابوالقاسم محسنی مقدم
۱۲۹ـ داود تهرانی
(مصاحبه ۱٫۳۰ بعد از ظهر ۲ خرداد )
۱۳۱ـ محمد رضا قره‌چه‌لو
۱۳۳ـ عباس میرکوه خواه
۱۳۴ـ علی صادق‌پور رنجبر
۱۳۵ـ محمد درویشی
۱۳۷ـ رحیم تبریزی
۱۳۸ـ احمد آهنگر عصر
۱۳۹ـ خلیل جدی چرندآبی
۱۴۲ـ رحیم زبردست علمداری
۱۴۴ـ محمد برمکی
۱۴۵ ـ بهروزبرشان
۱۴۶ ـ احمدپورقمری‌علمداری
۱۴۹ ـ میرعلی اصغر شریفی اصل
۱۵۰ ـ موسی رضائی
۱۵۱ ـ یعقوب نیك‌مردئمین
۱۵۲ ـ اسداله ضرابی
۱۶۰ ـ علی‌اصغروفیه‌سرکاری
۱۶۱ ـ حسین‌الهوردی‌ممقانی
۱۶۲ ـ مجیدنیو
۱۶۳ ـ حمیدنیو
۱۶۴ ـ پرویز امامی دانانلو
(مصاحبه ۸صبح سوم‌خرداد)
۱۶۶ ـ ولی محمودی کوهناب
۱۶۷ ـ عزیزاله بای‌بوردی
۱۶۸ ـ حسین طراح‌حامدنظام
۱۷۰ ـ سیروس محصلی‌قشلاق سفلی
۱۷۱ ـ محمد علی‌دهقانی
۱۷۲ ـ حسین‌میوه‌رودی
۱۷۳ ـ جواد پیشکارشه‌بخت
۱۷۴ ـ موسی‌بابکی
۱۷۵ ـ جبارسفید گر
۱۷۶ ـ علی‌مددعافیت
۱۸۲ ـ محمدحسن‌دوزالی
۱۸۴ ـ بهروز متقی گلشن
۱۸۵ ـ محمدپایون
۱۸۶ ـ بهرام تولدی
۱۸۷ ـ محمدرضااویسی‌اسکوئی
۱۸۹ ـ حسین‌سلیمانی کندجانی
۱۹۱ ـ ناصرمیرزائی دیزجی
۱۹۲ ـ محمدیقینی
۱۹۳ ـ سعید بذری گرگانی
۱۹۵ ـ محمد مبین خیابانی
۱۹۹ ـ هاشم میرزائی کلجاهی
۲۰۱ ـ مجیداسمعیلی‌سرورودی
۲۰۲ ـ سیدعلی موسوی‌نیا
۲۰۷ ـ مجیدریخته گران
۲۰۸ ـ عباس برموده
۲۱۱ ـ حمیداعطائی‌هوجقان
۲۱۳ ـ خسروقاسمی رضائی
۲۱۴ ـ داوذبیحی‌دیبا
۲۱۵ ـ جعفرانورحقیقی
۲۱۷ ـ علی‌آهنگری محمودزاده
(مصاحبه ۸صبح پنجم‌خرداد)
۲۱۹ ـ حسین رضائی پاسدار
۲۲۰ ـ حسین شمشیری‌هیرامی
۲۲۱ ـ سیدجلال ساعتی‌عجبشیر
۲۲۴ ـ اصغرزراعتی‌خسروشاهی
۲۲۶ ـ اسمعیل گنجویان
۲۲۸ ـ اصغر شعاعی
۲۲۹ ـ پرویزنیك‌اندیش‌نوبر
۲۳۲ ـ حسین خیابانی‌قلعه‌جوقی
۲۳۳ ـ جبارنهانی
۲۳۴ ـ غلامرضاخاوری
۲۳۵ ـ سعیدهومن
۲۳۹ ـ ضیاءالدین قاسم‌لو
۲۴۰ ـ اسمعیل ممقانی‌شایان
۲۴۳ ـ علی‌تجلی‌سیفی
۲۴۵ ـ محمداشرف آغجه‌اوبه
۲۴۶ ـ ایوب‌رضائی باویلی
۲۴۷ ـ جباربیدادی چرندآبی
۲۴۸ ـ داریوش شعاعی
۲۵۱ ـ احمدبهارستانی‌خلخالی
۲۵۲ ـ ابراهیم خلیل‌خوشفهم
۲۵۴ ـ آقامعلی شعاعی
۲۶۰ ـ اسداله‌ایلی کوهی
۲۶۶ ـ بهروزآقازاده‌شارع
۲۶۸ ـ میرعباس قرشی
۲۶۹ ـ حسن‌قرشی‌فتوح
۲۷۰ ـ عادل‌قره‌یخه
۲۷۱ ـ غلامحسین مقصودی خسروشاهی
۲۷۳ ـ مهدی زرگری‌پور
۲۷۵ ـ حسین فرشادفر
۲۷۶ ـ محمدعلی سمیعی خسروشاهی
(مصاحبه ۱٫۳۰ شنبه۵خرداد)
۲۷۷ ـ محمدعلی محاشی
۲۸۳ عبدالعلی صیفوری
۲۸۵ ـ محسن‌زرین‌زاد
۲۸۷ ـ غلامرضاشجری
۲۹۱ ـ حسن‌صحرائی
۲۹۲ ـ رحیم مجد
۲۹۳ ـ پرویز طالبی
۲۹۵ ـ عباس مقدادی
۲۹۷ـ عزت‌اله امیری
۲۹۸ـ قربانعلی نوحی
۲۹۹ـ کریم بهرائی
۳۰۲ـ محمدرضا ضمیری قشندی
۳۰۴ـ علیباز امیری
۳۰۵ـ سیاوش اسکندری‌نژاد
۳۰۶ـ ولی‌اله محامدشیانلو
۳۰۷ـ یعقوب هلالی قشلاقی
۳۰۸ـ عزیزاله عرب‌عامری
۳۱۰ـ محمدعلی‌شاهنوشی‌فروشانی
۳۱۲ـ عبدالعلی غفاری
۳۱۳ـ فیروزآذری
( تاریخ‌مصاحبه ۸صبح ۶خرداد )
۳۱۷ـ سید محمود اشرفی‌موسوی
۳۱۹ـ محمدعلی پیران
۳۲۰ـ احمدپورموسوی خوشکتاب
۳۲۱ـ اسداله جمالی دوانی‌زاده
۳۲۳ـ سیروس حاجی‌زاده
۳۲۵ـ بهرام منتظر صادق
۳۲۸ـ علیقلی کفاشی‌عبدالهی
۳۳۰ـ داود نوذری اسبمرز
۳۳۲ـ سید محمدموسوی فازوجی
۳۳۳ـ محمدابراهیم حاج محمد حسین
۳۳۴ـ مصطفی زارعی
۳۳۶ـ داود مهدیزاده
۳۳۸ـ مجید معمارزاده قرشچی
۳۴۰ـ سیروس علی‌پناهی
۳۴۱ـ بیوک‌آقاسالک زمانی
۳۴۳ـ بهروز مهدیزاده گاوگانی
۳۴۶ـ لطفاله محمدباقری‌خواجو
۳۴۷ـ رضافرزین‌صبا
۳۴۸ـ فرج‌الهحقانی‌خامنه
۳۵۳ـ محمدرضا حاج حسین
۳۵۸ـ محسن یعقوبی‌باغبان
۳۵۹ـ علیرضا شفیع‌زاده
۳۶۰ـ محمداسمعیل سروی‌گاوگانی
۳۶۱ـ منصور گازرانی
۳۶۲ـ میرپرویز سلامی سعادتلو
۳۶۶ـ علی علی‌نژاداقدم‌ایرج
۳۶۷ـ جعفراکبری‌افخمی
۳۷۱ـ فردوس ملائی
۳۷۲ـ سیدعلی‌رضاپیرومندخلخالی
۳۷۴ـ وهاب متقی‌نوبریان
۳۸۳ـ اسمعیل شجاع
( مصاحبه ۱٫۳۰ ششم خرداد )
۳۸۴ـ محمدرضاشکیبا
۳۸۵ـ حسن‌خیامی
۳۸۷ـ ایرج رزاقی
۳۸۸ـ عباسعلی‌نوحه‌خوان‌شیشوان
۳۹۰ـ ابوبکر حسن‌زاده‌اقدم
۳۹۱ـ عبداله میکائیلی
۳۹۳ـ حسن‌رجائی خسروشاهی
۳۹۸ـ محمدروشنائی‌شجاعی
۴۰۰ـ پرویز نقی‌موسوی
۴۰۲ـ ابراهیم ابراهیمی‌خوش‌سیما
۴۰۶ـ منوچهر نبوی تبریزی
۴۰۸ـ خیراله سمیعی‌زنوز
۴۰۹ـ کاظم حمیدی
۴۱۰ـ بهمن سیه‌پور
۴۱۱ـ حسین‌روانسر
۴۱۲ـ اسمعیل فتحی‌خسروشاهی
۴۱۵ـ حمیدبانی
۴۱۶ـ جواد عبدالهزاده جدی
۴۲۰ـ خلیل‌گل‌طبقی
۴۲۴ـ علی‌امامعلی‌زاده
( مصاحبه۸ صبح۷ خرداد )
۴۲۶ـ محمدتیزهوشی
۴۲۸ـ رسول خداپناهنده
۴۲۹ـ علی‌کبریامنش
۴۳۰ـ محمودعرب‌بیگی‌خوی
۴۳۱ـ محمدبخشی سعدآبادی
۴۳۲ـ احمدجسورغزلچه
۴۳۳ـ رحیم حافظی
۴۳۴ـ احمدرایگان
۴۳۵ـ خسرو صدقیانی
۴۳۷ـ قدرت نظمی‌فر
۴۴۴ـ ابراهیم فیروزمند
۴۴۵ـ مجید کبیری‌نیا
۴۴۶ـ حمیدبقال‌زاده شیشه‌گرخانه
۴۴۸ـ ابوالفضل صبور دیزجیگانی
۴۴۹ـ مجید کریمی فرساد
۴۵۰ـ عباس کمالی‌زنوز
۴۵۲ـ بهمن اصغرزادگان
۴۵۳ـ اسمعیل‌فرهنگی خسروشاهی
۴۵۴ـ علیرضا کریمی اول
۴۵۵ـ ذبیح‌اله سلیمانی نژاد
۴۵۸ـ مقصودیمینی روزی‌سرخابی
۴۶۰ـ داود متیقنی
۴۶۲ـ اکبر کوشائیان
۴۶۵ـ محمد رضا قدس
۴۶۷ـ نعمت اسد پور کندیچی
۴۶۹ـ مرتضی زندی
۴۷۰ـ محمد هاشم آژنده
۴۷۲ـ حسن کشاورز گلبر
۴۷۵ـ علیرضا گلزاری
۴۷۷ـ اسکندر عیوضی
(مصاحبه ۱٫۳۰ هشتم خرداد)
۴۷۸ـ منوچهر گنجورپور
۴۸۰ـ فریدون ایرجی نصرآبادی
۴۸۵ـ اکبر کریمی
۴۸۷ـ اسداله رستمی
۴۸۹ـ عبدالجواد رهامی
۴۹۰ـ کیخسرو غیور جوان
۴۹۲ـ مهدی شکوئی
۴۹۳ـ سید حسین اشرفی‌سعادت
۴۹۴ـ مسعود ندیمی
۴۹۶ـ محمد رضا شیدا
۴۹۸ـ علی صباحی
۵۰۰ـ علی شیر توکلی برکی
۵۰۱ـ جوادجبل عاملی فروشانی
۵۰۲ـ قاسم علیجانی
۵۰۵ـ غلامحسین کوشاوند
۵۰۷ـ فریبرز فیض آبادی
۵۰۸ـ ابوذرجمهر اشتری‌لرکی
۵۲۰ـ یونس پورحسن شمعچی
۵۲۱ـ شکراله خان آقا
۵۲۳ـ مسعود صالحی گلشادی
(مصاحبه ۸ صبح ۸ خرداد)
۵۲۵ـ محمد علی نوزاد تهرانی
۵۲۷ـ مجید علوی سرمدی
۵۳۰ـ مهدی اسمعیلی نژاد
۵۳۱ـ محمد علی رحیمی دهخوارقانی
۵۳۲ـ عبداله پریرود
۵۳۳ـ داود الدوستی
۵۳۴ـ عبدالحسین سیف
۵۳۷ سعید حمیدی راد
۵۳۹ـ عبداله آزادی
۵۴۲ـ حسین گلفروشان
۵۴۶ـ محمد حسن مهدی‌ونداشتلق علیا
۵۴۸ـ محمد زارعی
۵۵۱ـ چراغعلی کریمخانی
۵۵۲ـ قاسم عربشاهی
۵۵۹ـ یعقوب سید رسولی
۵۶۰ـ پرویز وحیدی
۵۶۱ـ غفار طالب رضوان
۵۶۲ـ فیروز مترجم
۵۶۴ـ علی بانی
۵۶۵ـ حمید قسمتی رضائی
۵۶۹ـ حسین الوندیان
۵۷۱ـ محمد رضا شعرباف
۵۷۳ـ رحیم آقائی وفائی
۵۷۴ـ ویگن وسقانیان
۵۷۶ـ علیرضا بسیمی
۵۷۷ـ خلیل حسینیان آهنگرنژاد
۵۸۲ـ میرکاظم بویان‌فر
۵۸۵ـ اسمعیل نژد حسین‌دانش
۵۸۶ـ بهروز الفاظ
۵۸۷ـ عنایت بیخودی
( مصاحبه۳۰ر۱ هشتم خرداد)
۵۸۸ـ حسین جباری ثانی
۵۸۹ـ یحیی مراغه‌چی
۵۹۰ محمد نوری فرد
۵۹۲ـ محمد طاهری امین
۵۹۵ـ عبداله احمدی
۵۹۸ـ جواد باودر
۵۹۹ـ میرفتاح زارع بوریان
۶۰۰ـ ناصر سبحانی
۶۰۱ـ بهاءالدین ابوالفتحی
۶۰۲ یوسف عبابافی
۶۰۳ـ کریم آذرمینا
۶۰۸ـ ابوالفضل فاطمی
۶۰۹ـ داود فارسیجانی
۶۱۰ـ شهرام اکابریان
۶۱۱ـ داود ذوالقدریها
بقیه در صفحه ۱۹

# طبقه اول

## لوازم آرایشی و بهداشتی :

| | |
|---|---|
| تیغ ناست دوسوسمار ۳ عددی | ۹ ریال |
| خمیر دندان متوسط پاوه | ۱۳ « |
| تافت بزرگ | ۱۳۵ « |
| ماشین ریش تراش کومت ساخت آلمان | ۵۰۰ « |
| دیگلت برای انواع شیشون | ۲۹۰ « |
| پروک تمام کلاه سنتاتیک | ۱۹۵۰ « |
| پروک تمام کلاه صد درصد موی طبیعی | ۲۵۰۰ « |

## زیور آلات و مد :

| | |
|---|---|
| انگشتر ایتالیائی در مدلهای مختلف | ۲۰ ریال |
| عینک ایتالیائی مردانه و زنانه | ۳۰ « |
| گوشواره ایتالیائی یا فرانسوی در مدلهای مختلف | ۸۰ « |
| گردن بند ایتالیائی در مدلهای مختلف | ۱۵۰ « |
| روسری نایلون نازک | ۴۵ « |
| کیف زنانه کتابی از تکس خارجی | ۱۵۰ « |
| کلاه حصیری زنانه خارجی | ۲۰۰ « |
| کیف زنانه با طرح چهل تکه از تکس خارجی | ۲۵۰ « |

## پوشاک زیر و خواب زنانه

| | |
|---|---|
| شورت نخی گلدار | ۱۵ ریال |
| زیرپوش | ۵۰ « |
| سینه بند کوتاه جلوباز | ۵۰ « |
| زیرپوش در انواع مختلف الوان | ۸۰ « |
| پیراهن خواب از پارچه نخی گلدار | ۸۰ « |
| پیراهن مترل از ترتون گلدار | ۱۰۰ « |
| کرست کوتاه بیوتی فرم | ۱۰۰ « |
| شکم بند « لوچیا » تمام لایکرا پادار | ۱۲۰ « |
| کرست « تریومف » اسفنکس | ۱۵۰ « |
| کرست سرتاسری « تریومف » | ۴۰۰ « |
| جوراب نایلون زنانه | ۱۵ « |
| جوراب بلانکا کشدار سه ربعی ریتا | ۲۰ « |
| جوراب شلواری تندرلی | ۴۵ « |

## فیلم ، وسائل عکاسی و لوازم التحریر

| | |
|---|---|
| ظهور و چاپ عکس سیاه و سفید | ۴ ریال |
| فیلم کداک سیاه و سفید | ۴۴ « |
| آلبوم چسبی خارجی | ۱۹۰ « |
| دوربین اینستاماتیک کداک | ۵۵۰ « |
| دوربین پولاروید امریکائی | ۱۷۰۰ « |
| مدل نقاشی | ۵ « |
| کارت پستال مناظر ایران ( هر ۵ عدد ) | ۱۰ ریال |
| جعبه ۱۲ عددی مداد رنگی ( بامداد بلند ) | ۲۵ « |

انواع کتاب با ۲۰٪ تخفیف

## لوازم دوخت و دوز :

| | |
|---|---|
| نخ سیگارت الوان | ۴ ریال |
| قرقره سفید و مشکی | ۴ « |
| کارت سری سوزن خیاطی | ۴ « |
| کاموا بهاره ( اسپرت و ساده ) | ۱۵ « |
| قیچی خیاطی | ۷۰ « |
| الگو آماده بهاره بوردا | ۷۵ « |

**لوازم منزل خود را**
**قسطی هم میتوانید بخرید**

---

# از فردا

# فروش بزرگ بهاره کورش

## سوپرمارکت

| | | |
|---|---|---|
| سیب زمینی آلفا | کیلوئی | ۸ ریال |
| پیاز درشت تبریز | « | ۸ « |
| دستمال کاغذی ۱۵۰ برگ کورش | | ۹ « |
| کمپوت شمشاد | | ۱۸ « |
| پودر لباسشوئی سپید بزرگ | | ۲۵ « |
| لپه تبریز | کیلوئی | ۲۵ « |
| برنج لنگرود | « | ۲۹ « |
| تخم مرغ | « | ۴۰ « |
| پنیر | « | ۶۹ « |
| مرغ شکم خالی آماده طبخ | « | ۸۰ « |
| کره پاستوریزه پاک | « | ۱۱۰ « |

# کورش

**۹ صبح تا ۹ شب بازاست حتی جمعه**

# طبقه دوم

## پوشاک زنانه :

| | |
|---|---|
| بلوز نخی مکلون | ۱۰۰ ریال |
| بلوز ترویرا یقه شومیزیه | ۱۵۰ " |
| بلوز دنیس ترکیو | ۲۰۰ " |
| دامن داکرون آستردار | ۲۰۰ " |
| شلوار ترویرا گلدار | ۲۰۰ " |
| مایو هالتکا گلدار | ۲۵۰ " |
| پیراهن گلدار مکلون | ۲۵۰ " |
| پیراهن ترکیو لوکله | ۲۹۰ " |
| پیراهن پارچه‌ای در انواع مختلف | ۳۹۰ ریال |
| کاپشن دامن | ۴۹۰ " |
| کفش صندل زنانه تکرپ | ۱۲۰ " |
| کفش ورنی لیژدار | ۴۴۰ " |

## پوشاک دخترانه ۶ تا ۱۶ سال

| | |
|---|---|
| کفش دخترانه در مدلهای مختلف ( نمره ای) | ۶ ریال |
| شورت دخترانه لبه تور الوان | ۱۰ " |
| بلوز نخی الوان | ۳۵ " |
| لباس خواب از وال گلدار | ۸۰ " |
| جوراب شلواری داکتل | ۱۲۰ " |
| بلوز ترکیو بهاره | ۱۲۰ " |
| مایو | ۱۲۰ " |
| دامن شورتی ارجین | ۱۲۰ " |
| شلوار ترگال عکسدار | ۱۵۰ " |
| پیراهن پیکه گلدار تا ۱۴ سال | ۲۵۰ " |
| پیراهن در مدلهای مختلف تا ۱۸ سال | ۲۹۰ " |

## پوشاک نوزاد تا ۶ سال

| | |
|---|---|
| شورت پلاستیکی نوزاد | ۱۰ ریال |
| پیش بند حوله‌ای | ۱۵ " |
| پودر مخصوص بچه خارجی | ۱۵ " |
| شیشه شیر نوزاد | ۲۰ " |
| زیرپوش تردون نوزاد | ۳۰ " |
| بلوز و شورت گلدار نخی | ۵۹ " |
| کلاه پارچه‌ای خارجی نوزاد | ۷۰ " |
| شلوار کوتاه پیش سینه دار جین بچگانه | ۹۰ " |
| ژاکت شلوار تریکو بهاره بچگانه | ۱۰۰ " |
| کهنه آماده ۲۰ عددی نوزاد با یک عدد شامپو ایلیت | ۱۰۰ " |
| جوراب شلواری داکتل | ۱۰۰ " |
| پیراهن دخترانه | ۱۵۰ " |

## اسباب بازی

| | |
|---|---|
| بادبادک پلاستیک خارجی | ۵۰ ریال |
| صندلی راحتی پلاستیکی بچه | ۷۰ " |
| تاب پیک نیک پلاستیکی | ۷۵ " |
| بازی ایرو پولی | ۱۰۰ " |
| دوچرخه ایتالیائی ( بازشو) | ۲۷۵۰ " |

# طبقه سوم

## پوشاک مردانه

| | |
|---|---|
| جوراب نخی یا پرلون | ۲۰ ریال |
| شورت اسلیپ نخی یا زیرپوش نخی | ۳۰ " |
| پیراهن حوله‌ای | ۹۰ " |
| مایو مردانه | ۹۰ " |
| پیراهن آستین کوتاه پارچه‌ای | ۱۵۰ " |
| بلوز تریکو نخی آستین کوتاه | ۱۵۰ " |
| شلوار لی | ۱۵۰ " |
| پیراهن مردانه ترویرا یقه کراواتی | ۲۲۰ " |
| پیژاما شلوار | ۲۵۰ " |
| کراوات ابریشم طبیعی لانون و نیاریچی | ۲۵۰ " |
| شلوار ترویرا و داکرون | ۲۹۰ " |
| کت و شلوار جین | ۱۴۰۰ " |
| کت و شلوار ترویرا پشم | ۲۲۰۰ " |
| کفش مردانه سوئدی | ۳۹۰ " |
| کفش شورت دست دوز تخت چرم | ۵۵۰ " |

## پوشاک پسرانه :

| | |
|---|---|
| کفش در مدلهای مختلف نمره ای | ۶ ریال |
| شورت اسلیپ نخی | ۲۵ " |
| مایو تا ۱۶ سال | ۶۰ " |
| شلوار کوتاه جین | ۶۰ " |
| بلوز تریکو | ۹۰ " |
| پیراهن پارچه‌ای | ۱۲۰ " |
| شلوار جین لی | ۱۲۰ " |
| شلوار ترویرا | ۱۵۰ " |

## پوشاک و وسائل ورزشی :

| | |
|---|---|
| توپ تنیس | ۱۹ " |
| جوراب فوتبال پسرانه | ۲۵ " |
| شورت فوتبال | ۲۹ " |
| پیراهن فوتبال پسرانه مدل پرسپولیس | ۵۰ " |
| کفش فوتبال پسرانه | ۷۰ " |
| ست کامل بدمینتون ( ۲ عدد راکت - تور و ۲ عدد توپ) | ۷۵ " |
| راکت تنیس خارجی | ۹۰ " |
| توپ فوتبال خارجی | ۱۲۰ ریال |
| لباس گرمکن ورزشی پسرانه | ۲۰۰ " |
| کفش فوتبال مردانه تمام چرمی | ۳۵۰ " |

## وسائل اتومبیل و باغبانی

| | |
|---|---|
| تسمه پروانه پیکان | ۳۵ ریال |
| روغن موتور اسوا کسترا ۴ لیتری | ۱۶۰ " |
| پروژکتور مخصوص اتومبیل | ۳۰۰ " |
| چادر روکش پیکان | ۱۰۵۰ " |
| باربند پیکان | ۱۲۰۰ " |
| کود برای گل هربسته | ۱۰ ریال |
| بیلچه باغبانی | ۲۰ " |
| شن کش باغبانی | ۵۰ " |
| قیچی باغبانی | ۱۲۰ " |

# طبقه چهارم و پنجم

## وسائل منزل :

| | |
|---|---|
| نمکدان بلور | ۴ ریال |
| لیوان بلند بلور | ۷ " |
| پارچ آب بلور | ۱۵ " |
| بشقاب ملامین گود | ۱۸ " |
| بشقاب ملامین غذاخوری | ۲۲ " |
| قالب یخ | ۲۵ " |
| بشقاب چینی گل آلمانی | ۳۰ " |
| بشقاب چینی گل آلمانی ۲۴ ساعت تخت گود | ۶۰ " |
| یخدان پلاستوفوم مستطیل کوچک | ۷۷ " |
| ماهی تاوه تفلون ۲۳ سانتیمتر آلاسیکس | ۲۲۰ " |
| پارچ و شش عدد لیوان | ۲۲۰ " |
| ترموس دوگالنی زمزم | ۲۵۰ " |
| سرویس ۳۵ پارچه غذاخوری ملامین الوان | ۷۹۰ " |
| سرویس چینی گلدار ۸۳ پارچه | ۴۹۰۰ " |

## وسائل برقی منزل :

| | |
|---|---|
| نوار کاست ساخت آلمان | ۹۰ ریال |
| چراغ مطالعه | ۱۸۰ " |
| اطو برقی | ۲۹۰ " |
| پکه ساخت ژاپن | ۱۶۰۰ " |
| پکه K.D.K ژاپنی | ۲۷۰۰ " |
| پلوپز ۵ نفره ناسیونال | ۱۹۵۰ " |
| گرام ترانزیستوری فیلیپس | ۱۹۵۰ " |
| ضبط صوت کاست برق و باطری | ۳۳۰۰ " |
| ماشین لباسشوئی زانوسی | ۱۹۵۰۰ " |

## پارچه :

| | |
|---|---|
| چیت در انواع مختلف هر متر | ۲۲ ریال |
| پارچه وال گلدار | ۲۵ " |
| پارچه کرپ گلدار در طرحهای روز | ۹۰ " |
| پارچه تور سه پیراهن | ۱۰۰ " |
| یک قواره پارچه پیراهنی مکلون | ۱۵۰ " |
| یک قواره پارچه ترویرا دامنی زنانه | ۱۹۰ " |
| یک قواره ( ۱۱۰ سانتیمتر) پارچه شلواری | ۱۸۰ ریال |

## حوله پرده و وسائل خواب :

| | |
|---|---|
| لیف حمام | ۱۵ ریال |
| حوله صورت خشک کن چهارگوش | ۲۰ " |
| حوله دست خشک کن کارخانه هنر ۳۲ × ۷۰ | ۳۰ " |
| کت حوله‌ای ساده و گلدار برای مردان و زنان | ۳۹۰ " |
| روبالشی | ۴۵ ریال |
| پارچه پرده‌ای تور عرض ۳ متر | ۸۰ " |
| پشه بند یکنفره | ۱۹۰ " |
| بالش پر ۵۰ × ۷۰ از پرنرم جوجه | ۳۵۰ " |
| بالش پر تو با پارچه آلمانی ۵۰ × ۷۰ (پرخواب) | ۷۵۰ " |

## کیف و چمدان :

| | |
|---|---|
| ساک دستی | ۱۲۰ ریال |
| چمدان کوچک سفری | ۱۶۰ " |
| چمدان بزرگ سفری | ۲۰۰ " |
| چمدان دوبند با قفل و دسته آلمانی | ۸۵۰ " |

# از کوشش بخرید نفع شماست

# دنیای حرفهای دختران آسمان

خانم ایزدی

خانم شهوندی

خانم گالستیان

واقعا بین زمین و آسمان گیر کردن وضع‌وروزمسافران‌هواپیمائی است که خانمهای پرنازوکرشمه میهماندار برایشان فرشته های الهی هستند که با هرلبخندی همه خطرها را از یاد می برند .

درست یادم هست شبی که در یک هوای منقلب لز آبادان به تهران می‌آمدم هواپیما روی ابرها بالاوپائین میرفت ووضع‌پروازخوب نبود . همه میهمانان منقلب بودند وازاین فرشتگان الهی خبری نبود وهمینکه هواپیما از ابربیرون آمد سروکله خانمهای میهماندار ترگل وورگل مثل دسته گلهای تازه‌از زرق‌وبرق درآمده پیداشد .

اصولا اغلب آنها که با هواپیما سفر می کنند خصوصا در پرواز های داخلی از رفتار و برخورد های خانمهای میهماندار راضی نیستند عده‌ای میگویند دختر خانمهائی که میهماندار هواپیما شده‌اند فراموش کرده‌اند که این کار یکنوع مددکاری و پرستاری است . دربالای ابرهامسافربیماری است که نیاز به دلجوئی‌ورسیدگی دارد .

دریک سفر فرصتی دست‌داد با یکی دودختر میهماندار صحبت کنم اغلب آنها از وضع‌استخدامی خود ناراضی بودند ولی هیچیک حاضر نبودند که این عدم رضایت را بنام خودشان بازگو کنند .

خبرنگار صفحه زنان هم که‌برای مصاحبه و گفتگو با این دخترهای آسمان رفته بود خانمهایا لباسهای اتوکشیده و تمیز ومرتب همیشگی از علاقه و عشق‌بشغل مهمانداری سخن گفته بودند و سخنی از مشکلات شغلی نکرده بودند واین خلاصه‌ایست از گزارش خبرنگار صفحه زنان :

### ★ دو میهماندار آسمانی

خانم شهوندی : عشق و علاقه به‌پرواز مرا میهماندار هواپیماکرد چون در خانواده ما پرواز برفراز ابرها یک حرفه بود پدر و عمویم هردو خلبان بودند ومنهم که از کودکی باداستانهای پرواز بزرگ شده بودم میهماندار شدم .

خانم سیمین ایزدی سرمیهماندار جت ۷۲۷ با صدای لطیفی‌میگوید، من همیشه آرزو میکردم که شغلی پیدا کنم که مرا بمردم‌بپیوند دهد و باین ترتیب میهمانداری حرفه‌مورد نظر من بود . من واقعا هنگام‌پرواز ناراحتی‌هایم را فراموش میکنم .

اما باین سادگیهاهم خانمی برای میهمانداری هواپیما پذیرفته نمی شود میهماندار هواپیما باید خوش برخورد ، خوش‌لباس ، خوش‌قدو قواره باشد و به یکی دوزبان زنده دنیا آشنائی داشته باشد و گذشته از همه این مشخصات باید که‌مدت سه‌سال اول خدمت از ازدواج صرفنظر کند و بعد از سه سال‌هم اگر ازدواج کرد حامله نشود ودر غیر اینصورت باید ازپروازهواپیما چشم بپوشد و بسمت میهماندار زمین کمربخدمت خلق ببندد .

میهماندارها خودشان در این مورد میگویند :

**خانم ایزدی ـ شش سال است که میهماندار هستم ، هنوز مجردم تابحال که پروازرابرازدواج‌ترجیح دادم بعد از اینهم خدا بزرگ است .**

**خانم مهناز شهوندی : سه سال است میهماندارم ازدواج یک امر طبیعی است سعی دارم بعداز ازدواج هم به پرواز ادامه‌دهم . اما گله‌ها متقابل است همانقدر که بعضی از مسافرین از بعضی‌از میهمانداران هواپیماها گله‌دارند خانمهای میهماندارهم ازرفتارمردم گله میکنند .**

**خانم ایزدی میگوید : اکثر مسافرین ایرانی در پرواز های خارج هوس آبگوشت وقرمسبزی میکنند درحالیکه غافلند که علاوه بر خودشان مسافرین خارجی‌هم داریم ثانیا با هرتکان تمام غذا میریزد .**

**بطور کلی فداکاری و محبت و مهربانی ما را بانگاههای‌تحقیرآمیز پاسخ میدهند .**

**خانم گالستیان میگوید ، دوست دارم مسافرین هواپیما مشکلات‌ما راهم حس کنند تعداد محدود میهماندار رابه نسبت مسافرین در نظربگیرندوبعلاوه ارزش شغلی ماراهم حس کنند .**


## کتابی در زمینه مشکلات خانواده

حاصل بررسی در ٦٤ نقطه کشور پیرامون‌مسائل و مشکلات خانواده را که در سال گذشته سازمان‌زنان انجام داده است در کتابی منتشر نموده‌است .

۱۱٦٤ پرسشنامه در این بررسی بحساب آمده‌است و نکاتی که در زیر آمده است از نتایج آن استخراج شده است .

سن زنان در خانواده هائی که اختلاف خانوادگی دارند معمولا کمتر از سی سال است .

- اختلافات خانوادگی بیشتر در خانواده هائی روی داده است که مردان فاقد تخصص حرفه‌ای یا تحصیلات مدرسه‌ای بوده‌اند و از لحاظ شغل به کار های ساده بعنوان کارگر روز مزد اشتغال دارند .
- مشکلات مالی موضوع اغلب اختلافات خانواده ها بوده است .
- عدم تفاهم و هماهنگی اخلاقی و تجانس و شخصیت خانوادگی و نداشتن اطلاع قبلی از نحوه‌سلوک و رفتار و شخصیت عمومی طرفین از عوامل مهم‌اختلافات خانوادگی بحساب آمده است .
- دخالتهای مادر زن در امور داخلی زندگی خانوادگی دومین عامل بروز اختلافات خانوادگی‌است.
- ازدواج مجدد مرد پس از گذشتن مدتی از شروع زندگی مشترک نیز یکی از عوامل مهم اختلافات خانوادگی ذکر شده است .


## چینی‌ها واکسن...

بقیه‌از صفحه ۹

ممکن‌است عامل بیماری‌زا زنده باشدوآنراتحت‌شرایطی ضعیف کرده‌باشند ،به‌عنوان مثال‌برای بیماری‌اوریون اخیرا واکسنی ساخته‌شده که برای تهیه آن ویروس مولداوریون رادرسلول جنین مرغ کشت های متوالی‌می دهند ، بعد از کشت های‌زیاد، ویروس خاصیت بیماری‌زائیش رابرای انسان‌از دست میدهد، ولی‌قدرت‌تحریک‌برای‌ایجادپادتن در بدن را همچنان‌داراست. این ماده را دراصطلاح‌پزشکی واکسن زندهٔ ضعیف شده‌می گویند .

### واکسن آنفولانزا

درپاره‌ای مواردعامل بیماری زارا به طریق مختلفی‌میکشند، مثلا برای بیماری آنفولانزا دو نوع واکسن تهیه شده است، یکی زنده ضعیف شده که مشابه واکسن اوریون است و نوع دیگر واکسنی است که باکشتن‌ویروس توسط‌ترکیبات مختلف فرمالین یا اشعه‌ماوراء بنفش بدست می‌آید و گرچه بیماری‌زا نیست ، ولی بدن را برای ایجاد پادتن تحریک می کند .

بعضی مواقع مثلادر بیماری دیفتری‌از سموم‌عوامل بیماری‌زا نیز بعنوان واکسن استفاده میشود ، در بعضی از بیماریها مثل آنفولانزا دوره مصونیت در برابر بیماری کوتاهست‌وبا یك بار تزریق‌واکسن مصونیت دائمی ایجاد نمیشود .

### واکسن های سه‌تائی

علاوه بروا کسن انفولانزا اخیرا واکسن دیگری تهیه‌شده است که از واکسن بیماریهای اوریون سرخك و سرخجه تشکیل شده است ، استفاده از این نوع واکسن بخاطر تسهیل بیشتر وصرفه‌جوئی در وقت پزشکان ، مورد توجه زیادی قرار گرفته است .

### طبقه بندی واکسن ها

تمام واکسن هائی که تا بحال کشف و مورد استفاده قرار گرفته است به دو دسته تقسیم شده‌اند یکدسته از واکسن ها جنبه عمومی دارد و از سن معینی برای همه افراد قابل استفاده است . حدود ۱۲ واکسن از این نوع در حال حاضر وجود دارد که عبارتست از: واکسن دیفتری ، کزاز ، سیاه سرفه ، فلج اطفال، آبله، حصبه ، شبه حصبه آوب،سل، سرخك ، سرخجه ، واریون .

دسته دوم واکسن هائی هستند که مورد استفاده‌عمومی ندارند وتنهادر مواردا‌ضطراری وخاصی از آن استفاده میشود. بعنوان مثال واکسن هاری یا تیفوس برای همه افراد قابل استفاده نیست .

از این نوع میتوان واکسن های وبا ، تب زرد ، تیفوس و هاری را نام برد. این نوع واکسن‌ها اغلب‌در هنگام‌شیوع آن بیماری در مملکت یاکشور های مجاور بعنوان پیشگیری همگانی مورد استفاده قرار می گیرند .


مجله جوانان
منتشر شد



از فرداصبح
رضا فاضلی
شهناز تهرانی
مرتضی عقیلی
در فیلم

جنوبی



کولر دست چپی

زندگی شمارا عوض میکند

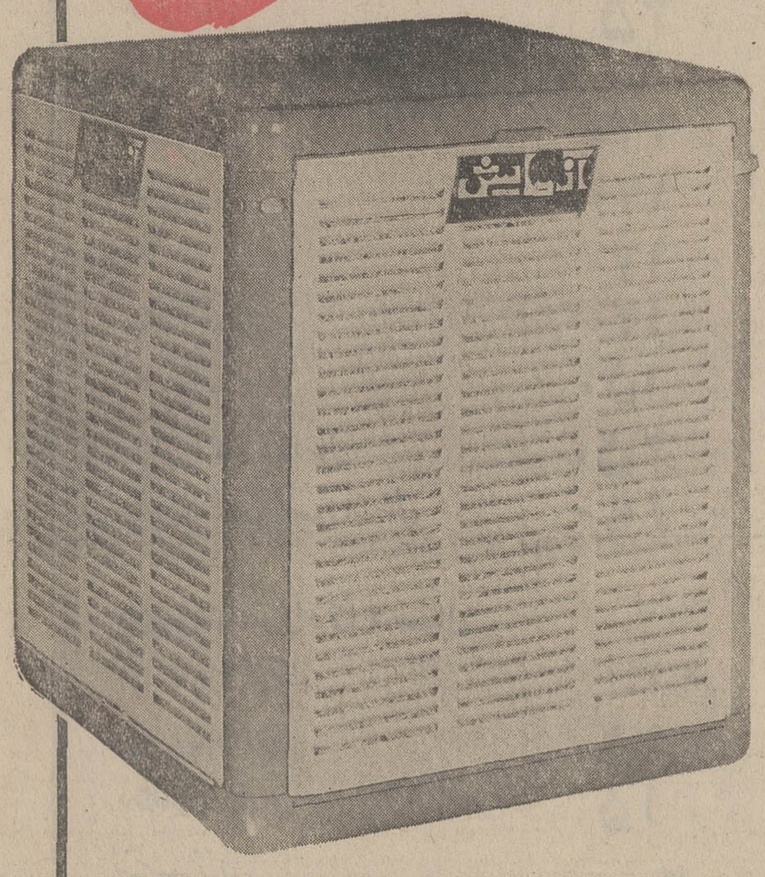

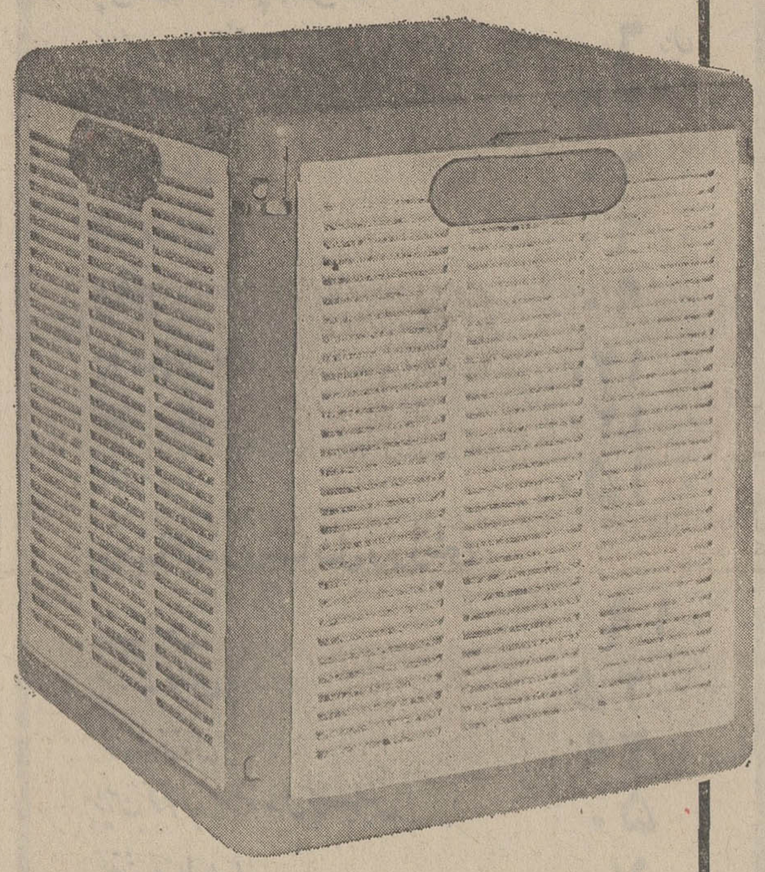

کولر دست راستی را نمی شناسیم
اما کولر دست چپی

کولر آزمایش است ،

می بینید ظاهر کولرها با هم فرقی ندارد
تفاوت در چیزهائی است که
در کولر نصب شده است
و میتواند زندگی را دلپذیرتر کند.
در میان نام ها و مارك های جوراجور
کولر آزمایش
تنها کولری است که پروانه یك پارچه دارد
پوشال آن از نوع مخصوص است و موتور
بسیار قوی دارد .
ما این کولر را از روی یك مدل آمریکائی
بنام مك گرو ادیسن ساخته ایم ،
کولر آزمایش یك امتیاز دیگرهم دارد :
قدرت خنك کنندگی آن از کولرهای دیگر
۳۰ درصد بیشتر است .

جاله

**اقتصادی**

## تفسیر اقتصادی

# عرضه و تقاضا در بازار کار

**دکتر منوچهر کیانی**

هفته گذشته پنجمین کنفرانس ملی کار با اعلام قطعنامه‌ای حاوی ۱۹ توصیه در زمینه های «توسعه شبکه کاریابی» « بیمه بیکاری » « مسائل اجتماعی کارگران زن » و بالاخره مسائل اجتماعی و اشتغال کارگران ساختمانی خاتمه یافت.

شرکت کنندگان در این کنفرانس از سه گروه تشکیل شده بودند : دولت ، کارفرما و کارگر . از طرف هر یك از این سه گروه نمایندگانی به عنوان سخنران مطالبی را مربوط به موضوع کنفرانس ایراد کردند و مسائلی را برای بحث نیز در جلسات کمیسیون ها ارائه دادند . اولین کنفرانس ملی کار درسال ۱۳۴۸ تشکیل گردید و از آن سال این کنفرانس هر ساله ادامه دارد. ودر هر کنفرانس مسائل جدیدی مورد بحث و بررسی قرار می گیرد ، بدون تردید این کنفرانس ها فوق العاده سودمند بوده و باید ادامه داشته باشد و حتی افزایش یابد . اما باید گفت منظور از کنفرانس ها یا سمینار ها و سمپوزیوم ها فقط دور هم جمع شدن نیست بلکه مسائل حاد و معضلات لاینحل اقتصادی و اجتماعی میباید مورد غور و مداقه اهل فن قرار گیرد.

ازینرو باید جدیت کرد که از جنبه های نمایشی کنفرانس‌ها کاسته شده و بیشتر متخصصین آنهم در سطوح و رشته های مختلف به بحث و مشاوره و پیدا کردن راه حل یا راه‌حلهای گوناگون بپردازند . منظور از متخصص فقط افرادی نیست که عنوان و تیتری دارند و احیانا مسئولیتی را به عهده گرفته‌اند بلکه افرادی که به‌نحوی با مشکلات در حوزه عملکرد خود درگیرند و از این بابت دارای تجارب فوق‌العاده سودمندی می‌باشند .

این گونه افراد حال چه کارمند باشند چه مامور و چه مدیر کل باید با سایر متخصصین که دارای دید وسیعتری هستند و مشکلات سایر دستگاه ها را نیز می‌شناسند و بعلاوه به مسائل آشنائی دارند گردهم آیند و مشکلات و معضلات دستگاه خاصی را موردبررسی قرار دهند. اگرچه کنفرانس ملی کار رسمی کرده بود که با دعوت از سه گروه کارگر و کارفرما، دولت وحتی افراد دیگر تا حدی یك چنین زمینه‌ای را فراهم آورد ولی باید قبول کرد که بعضی ازمسائل موردبحث این کنفرانس و کنفرانس های قبلی بقدری بنیادی و اساسی بوده‌اند که از حیطه تسلط و تبحر یك یاچند دستگاه دولتی و اجرائی خارج بوده و نمایشگر بعضی مشکلات اجتماعی کشوراند.

من باب مثال مساله ایجاد تعادل در عرضه و تقاضای کار مشکلی نیست که با ایجاد چندمرکز کاریابی بتوان آنرا حل کرد . ایجاد مشاغل نو دریك اقتصاد در حال رشد ازیك طرف احتیاج به سرمایه گذاری های کلان وسیع و همه‌جانبه دارد که برای این منظور میباید تمام‌منابع ملی بسیج گردد و از طرف دیگر به تربیت کارگران ماهرو متخصص ، مهندسین ساده و مهندسین عالیرتبه درتمام‌سطوح تولید . حتی‌آموزش‌وتربیت کارگران و متخصصین تااندازه زیادی مربوط به سیستم آموزشی کشوراست که‌درحوزه عملکردوزارت آموزش‌وپرورش علوم و موسسات خصوصی می‌باشد . تربیت متخصص‌و کارگران ماهر احتیاج‌به‌یك همکاری همه‌جانبه‌این دستگاه ها داردکه میباید در جهت‌زیرورو کردن‌وتغییرات‌اساسی در سیستم آموزشی کشورانجام گردد.

بدون تردید وزارت کارو امور اجتماعی قادراست از طریق صندوق کارآموزی درسطح‌پائین تخصص‌ومهارت عده محدودی راتربیت کند وآموزش‌دهد ولی‌بهیچوجه نمی‌تواند مشکلات کمبود کارگرماهرومتخصص را باسیستم آموزشی فعلی‌وباتوجه به پیشرفت اقتصادی حل نماید.

مسائل‌دیگری که‌دراین کنفرانس‌مطرح شدودرخورتوجیه‌ومباحثه میباشدموضوع‌بیمه‌بیکاری کارگران‌است.بیمه‌بیکاری‌یکی‌ازمراحل عالی‌رفاه‌وایمنی‌اجتماعی‌است که نه فقط احتیاج به‌دستگاه های مرتب‌ومنظم‌بیمه دارد بلکه اکثرنیروی فعال اجتماع میباید قبل از آنکه بیمه‌شود شغل ودرآمدی داشته‌باشد بعلاوه طبق برنامه پیش‌بینی‌شده تاآخر برنامه پنجم حدودیکصد هزار نفر بیمه بیکاری خواهندشد که فقط نسبت به‌نیروی‌فعال جدیدی که در ظرف‌پنجسال آینده‌وارد بازارکار اقتصاد ملی‌میشوند کمتر از ده درصد خواهدبود . از کنفرانس های گذشته‌نیز می‌توان‌یك‌چنین مثال هائی ذکرکرد ازینرووزارت کاروامور اجتماعی میباید هم و کوشش خود را بیشتر روی مسائلی‌متمرکز کندکه درچهارچوب قدرتش می‌باشد نظیر بهبودو تعمیم بیمه های اجتماعی‌وبررسی درباره نواقص آن ، جلوگیری از کارکردن کودکان ، دقت دراجرای سیاست‌حداقل‌دستمزد وسایر اموری که قوانین موجود باومحول کرده‌است.

**قیمت طلا مجددا افزایش یافت**

# هجوم برای خرید طلا

قیمت طلا باردیگر افزایش‌یافت و دیروز دربازارلندن وزوریخ دو مرکز عمده معاملات به هراونس ۱۰۰ رسید .

دیروز هجوم خریداران برای خریدطلاقیمت‌این‌فلز رانسبت به‌قیمت‌جمعه‌گذشته آن در بازار لندن ۳دلار و در بازار زوریخ ۲ دلار افزایش‌داد و معامله‌کنندگان عمده در اینوبازار عدم اطمینان به اوضاع اقتصادجهان رادلیل‌اصلی افزایش بی‌سابقه تقاضای طلا میدانند .

گفته میشود افزایش قیمت طلا موجب تضعیف‌مجدد دلاردربازارارزهای‌خارجی گشته‌است.

این معامله کنندگان اضافه‌کردند که بالاگرفتن‌رسوایی «واترگیت» به تزلزل کنونی اوضاع پولی کمك کرده است .

آخرین گزارشها حاکی است که قیمت طلا دربعداز ظهر دیروز در بازار لندن به‌هر اونس ۱۰۲ دلاررسید.

**طی ۱۶ سال**

## واردات نفتی آمریکا ۳ برابر گردید

**انستیتوی نفتی امریکا اعلام کرد که در سال گذشته کشور نیجریه پس از کانادا و ونزوئلا بزرگترین صادرکننده نفت خام به امریکا بوده است . آخرین بررسی آماری این انستیتو حاکی است در سال ۱۹۷۲ جمع واردات نفتخام امریکا ۸۱۱ میلیون و ۱۳۵ هزار بشکه بوده است و با مقایسه آن با رقم ۱۳۴۱ میلیون و ۸۳۳ هزار بشکه رقم واردات امریکا در ۱۹۵۶ نشان می دهد که طی ۱۶ سال واردات نفتی آمریکا نزدیک به ۳ برابر گردیده است .**

**در سال ۱۹۷۲ بزرگترین صادر کنندگان نفت خام به امریکا عبارت بودند از کانادا ۳۱۲ میلیون و ۴۴۰ هزار بشکه ، ونزوئلا ۹۳ میلیون و ۳۰۰ هزار بشکه ،نیجریه ۸۸ میلیون و ۸۸۷ هزار بشکه ، عربستان سعودی ۶۳میلیون و۶۲۶ هزار بشکه ، اندونزی ۵۹ میلیون و ۶۳۳ هزاربشکه ایران ۴۹ میلیون و ۷۰۰ هزار بشکه ، لیبی ۴۰ میلیون و ۶۹ هزار بشکه ، الجزایر ۳۱ میلیون و ۷۵۳ هزار بشکه ، کویت ۱۳ میلیون و ۹۰۵ هزار بشکه .**

**کل نفت خامی که بوسیله پالایشگاه های آمریکا درسال ۱۹۷۲ به مصرف رسید ٤ میلیارد و ۲۸۱ میلیون و ۶۳۴هزار بشکه بود . ارقام مشابه برای سال های ۱۹۷۱ و ۱۹۵۶به ترتیب عبارت هستند از ٤ میلیارد و ۸۷ میلیون‌و ۸۰۱ هزار بشکه و ۲ میلیارد و ۹۰۵ میلیون و ۱۰۶ هزار بشکه .**

## عدم تعادل تجاری بین آمریکا وژاپن

نماینده ویژه بازرگانی پرزیدنت نیکسون اعلام کرد که عدم‌تعادل‌تجاری میان‌ژاپن و آمریکا به نقطه اوج خود رسیده است و از این پس سیر نزولی خواهد داشت . وی که پس از پایان گفتگو های خود با معاون وزیر بازرگانی بین‌المللژاپن‌سخن میگفت ، اظهارداشت‌صادرات آمریکا به ژاپن طی سه‌ماهه اول سال ۱۹۷۳ ، ۶۵ درصد افزایش یافت که بمیزان زیادی مدیون بهبودصادرات کشاورزی این کشور به ژاپن بوده است .

صادرات کشاورزی آمریکا طی سه ماهه اول ۱۹۷۳ به ژاپن ۱٫۸۸ میلیارد دلاربود که نسبت به رقم ۱٫۲میلیارد دلارصادرات کشاورزی‌آمریکا طی دوره مشابه درسال۱۹۷۲ ششصد و هشتاد میلیون‌دلار اضافه نشان میدهد .

نماینده ویژه نیکسون اضافه کرد که در همین‌دوره واردات آمریکا از ژاپن ۱۰ درصد افزایش یافت.واردات آمریکا از ژاپن ، طی سه ماهه‌اول ۱۹۷۳ ، ۳٫۲میلیارد دلار ، و طی سه ماهه اول ۱۹۷۲ به ۲٫۰۹ میلیارددلار بالغ گردید . وی گفت‌دورنمای تجارت آمریکا وژاپن امیدوار کننده است وطرفین میکوشند که رقم عظیم ٤٫۲ میلیارد دلار کسری‌بازرگانی آمریکاباژاپن در سال‌گذشته رابمیزان زیادی کاهش‌دهند.

نماینده ویژه نیکسون تصدیق کرد که قدم اساسی برای بهبود اوضاع تجاری میان دو کشوربا‌آزادساختن سرمایه گذاری خارجی و کاهش تعرفه های گمرکی از سوی ژاپن برداشته شده است و اضافه کرد از این پس تحولات بازرگانی میان دو کشور بوسیله مقامات و کارشناسان اقتصادی طرفین بطور مداوم مورد بررسی‌قرار خواهد گرفت .

# دلالان بیمه بازرگان شناخته شدند

**در جلسه شورایعالی بیمه که ساعت هشت‌وسی دقیقه(۸٫۳۰) بامداددیروزبریاست آقای‌جواد منصور رئیس کل بیمه‌مرکزی ایران تشکیل آئین‌نامه دلالان رسمی بیمه به تصویب رسید .**

در این آئین‌نامه نحوه صدور پروانه اشتغال وچگونگی‌نظارت بر کار و فعالیت دلالان رسمی بیمه و روابط آنان با شرکت های بیمه‌وبیمه گذاران‌مشخص شده است و پیش‌بینی گردیده که اشخاص حقوقی نیزخواهند توانست به کار دلالی بیمه ـ بپردازند .

براساس این آئین‌نامه دلالان رسمی بیمه ، بازرگان شناخته میشوند و مکلف به نگهداری دفاتر قانونی و رعایت سایر قوانین مربوطه خواهند بود .

گفته میشود صدور پروانه‌کار دلالان رسمی بیمه و رسیدگی به تقاضا های مربوطه بعهده کمیسیونی بریاست معاون‌بیمه مرکزی ایران و شرکت ـ نمایندگان سندیکای‌بیمه‌گران ایران و ـ سندیکای نمایندگان دلالان رسمی واگذار شده‌است و کسانی که اکنون به کار دلالی بیمه اشتغال دارند تا آخر سال جاری میتوانند وضع خود را با مقررات آئین نامه تطبیق دهند و کمیسیون بوضع آنان رسیدگی خواهد کرد .

**براساس تصمیمات جدید :**

# کامپیوتر طرحهای عمرانی را کنترل میکند

## پرداخت اعتبارات عمرانی بعهده وزارت دارائی است

## دستگاه های اجرائی مکلفند ازپیشرفت‌طرح های عمرانی مرتبا به سازمان برنامه‌گزارش دهند

**کامپیوترهای سازمان برنامه برای کنترل اجرای طرحهای عمرانی بکار افتاد و سازمان برنامه و بودجه کشور طی دستورالعملی بکلیه وزارتخانه‌ها و سازمانهای دولتی اعلام داشت که اجرای طرح عمرانی از آغازسال ۵۲ مشروط به انجام توافقی میان دستگاه اجرائی و سازمان برنامه است.**

**سازمان برنامه همراه این‌دستورالعمل فرم خاصی به دستگاههای اجرائی ارسال داشته که دستگاههای اجرائی باید گزارش جامعی از وضع وکیفیت اجرای هریک از طرحهای عمرانی که قرار است از سال جاری بمورد اجرا درآید تهیه و مشخصات طرح را در فرم ارسالی ذکر و به سازمان برنامه تسلیم دارند .**

بدنبال صدور نخستین دستورالعمل اجرای طرحهای عمرانی برنامه پنجم ارسال گزارش و طرح عمرانی ازجانب وزارتخانه‌ها و سازمانهای دولتی به سازمان برنامه آغاز شد وسازمان‌برنامه پس از مطالعه مشخصات طرح‌عمرانی رونوشتی از این گزارش را تحویل کامپیوترمیدهدو دستگاههای الکترونیک ارقام و هدفهای پیش‌بینی شده درطرح عمرانی را حفظ و نگاهداری میکنند.

### تصویب سازمان برنامه

از اینرواجرای‌کلیه طرحهای‌عمرانی که اعتبارات آن در بودجه کل‌کشور منظور شده از این پس بعد از تصویب نهائی سازمان برنامه‌بمورد اجراگذارده می‌شود و با ارسال گزارش پیشرفت طرحها به کامپیوتر ودستگاه‌های مغز الکترونیک سازمان برنامه و بودجه از سرعت پیشرفت طرحهای عمرانی مطلع ودر صورتی که برخی از طرحهای عمرانی با سرعت پیش‌بینی شده‌دردست اجرانباشد سازمان برنامه دستوراتی درجهت رفع آن صادر خواهد کرد .

یک مقام مطلع در مورد کنترل پیشرفت طرحهای عمرانی بخبرنگار ما گفت :

### سرعت پیشرفت طرحها

بعلت افزایش تعداد طرحهای‌عمرانی در برنامه پنجم رعایت هدف پیش‌بینی شده و مهمتر از آن پی‌گیری سرعت پیشرفت طرحها برای‌هریک ازطرحهای عمرانی ازآغازسال‌جاری‌«کد»مخصوصی درنظر گرفته شده است و گزارشاتی که در مورد اجرای طرح‌های عمرانی از طرف دستگاههای اجرائی بسازمان برنامه میرسد همراه «کد» مخصوص به کامپیوتر سپرده میشود و باین ترتیب در کنترل طرحهای عمرانی سرعت عمل بیشتری بوجود آمده است.

این مقام‌اضافه‌کرد تعدادطرحهای عمرانی در برنامه پنجم بسیار زیاد و درعین‌حال متنوع است، بهمین جهت کارشناسان سازمان برنامه با استفاده از کامپیوتر پیشرفت هریک از طرحها را با سرعت بیشتری دنبال خواهند کرد.

### پرداخت اعتبارات عمرانی

**خبرنگار اطلاعات مینویسد پرداخت اعتبارات عمرانی از سال جاری در وزارت دارائی متمرکز شده است و بودجه هریک از طرح‌های عمرانی پس از منظور شدن در بودجه کل کشور و موافقت سازمان برنامه قابل پرداخت است.**

**وزارت دارائی همچنین نسبت‌به دریافت وام‌های خارجی وزارتخانه‌هاو سازمانهای دولتی نظارت دارد و طبق قانون انجام هرنوع توافقی در مورد اخذ وام یا اعتبار با اطلاع قبلی‌وزارت دارائی انجام گیرد .**

## اخبار اقتصادی شهرستانها

### مبارزه با آفات خرما

بندر بوشهر : سمپاشی یک میلیون درخت خرما در حوزه بندر بوشهر و بنادر و جزایر خلیج فارس شروع شد .

۲ فروند هواپیمای سمپاش علیه آفات خوشه‌خوار ، گندم ، شپشک وسوسک چوب خوار مبارزه می کنند .

مبارزه علیه نخیلات وسیله اداره حفظ نباتات کشاورزی‌بندر بوشهر و بنادر جزایر خلیج فارس انجام می گیرد . در این عملیات دویست هزار درخت خرما علیه سوسک چوب‌خوار و ۱۲ هزار درخت دیگر علیه شپشک ضد عفونی میشود.

### کمك بلاعوض به‌کشاورزان‌فارس

شیراز : به منظور کشت نباتات علوفه‌ای در مناطق‌مستعد استان فارس ۵ هزار هکتار از اراضی مزروعی استان در شهرستان های آباده ، داراب،فسا، نی‌ریز، لار ، فیروزکوه و شیراز به این نوع کشاورزی اختصاص داده شد .

کشاورزان استان فارس برای اجرای این طرح کمکهای بلا عوض در یافت میکنند .

**مجله جوانان**

**با مطالبی خواندنی**

**روزهای دوشنبه**

**منتشر میشود**

**آگهی انتخاب اعضاء هیئت‌مدیره‌تغییرات دیگردرشرکت سهامی خاص کوشاکو ثبت‌شده بشماره ۱۲۲۷۶**

برابر تصمیم مجمع عمومی عادی مورخ ۲۱٫۱٫۵۲ تغییرات زیر در شرکت نامبرده بعمل آمد ۱ـ ترازنامه و حساب سودوزیان شرکت بتصویب رسید .

۲ـ آقای محمد باقر باقرزاده و بانو مرضیه کتابافته بسمت اعضای هیئت مدیره انتخاب شدند که آقای محمد باقر باقرزاده بسمت رئیس هیئت مدیره و مدیر عامل و بانو مرضیه کتابافته بسمت نایب رئیس هیئت مدیره برای مدت دوسال برگزیده شدند ۳ـ آقای محمد حسن قاسم زاده بسمت بازرس اصلی و آقای علی کتابافته بسمت بازرس علی‌البدل برای مدت یکسال تعیین گردیدند٤ـ امضاءکلیه اوراق واسناد بهادارو قراردادها واوراق تعهدآور شرکت‌بامدیر عامل‌به تنهائی وبا مهرشرکت معتبر میباشد .

رئیس‌اداره‌ثبت شرکت‌ومالکیت صنعتی .مهدی نراقی

**آگهی استخدام**

شهرداری نجف‌آباد بمنظور تصدی امور فنی و نوسازی خودیك نفر مهندس راه و ساختمان با تجربه را از طریق مصاحبه وبا حقوق مکفی استخدام مینماید . داوطلبین میتوانند جهت کسب اطلاعات بیشتر و انجام مصاحبه از تاریخ ۲۰٫۲٫۵۲ تا آخر روز ۳۱٫۲٫۵۲ در ساعات اداری بشهرداری مراجعه نمایند .

آ ـ ۱۱۰۶۸ کریم نجات‌پور ـشهردار نجف‌آباد

# سینمادنیا

**میدان مخبرالدوله ـ نمایش میدهد**

# سوداگرخوشبختی

**رنگی ـ راج کاپور ـهمامالینی**

**سئانسها ۱۰٫۳۰صبح ۱ـ۳ـ۵ـ۷ـ۹ بعد ازظهر**

بقیه از صفحه ۷

درودی ـ از نقاشان و هنرمندان ایرانی اردشیر محصص چهره‌شناخته‌شده‌ای است، رضوانی‌نقاش‌ونویسنده در فرانسه شهرت زیادی‌دارد. یکتائی در امریکا وعصارو زنده رودی در پاریس درمسیر درستی قرار گرفته‌اند باین ترتیب می‌بینید که عرض این چندسال هنرمندان ایرانی‌راه درازی را پیموده‌اند و باید گفت که هنر های تجسمی ایران در محافل جهانی به سرعت روبه ترقی است .

ـخبر داریم که آثارشما بصورت نمایشگاهی سیار در اکثر شهرستان های ایران در گردش است و اکنون‌نیز نمایشگاه شما در شیراز ودر دانشگاه پهلوی برپاست .

این نمایشگاه از سوئی به علاقمندان شهرستانی فرصت میدهد که با نقاشی معاصر ایران آشناشوند و از سوئی نفوذ هنر نو را بمحیط‌پایتخت محدود نمی‌کند. از عکس ـ العمل های هنر دوستان شهرستانی چه برداشتی‌داشته وداريد ؟

درودی ـ نمایشگاه من هفته گذشته با همکاری انستیتو گوته د: مرکز هنری تلویزیون ملی‌دراصفهان‌آغاز شد طبق گزارش تلفنی در عرض سه روز ۲۵۰۰ نفر از نمایشگاه دیدن کرده بودند. من قبلا این واقعیت را پیش‌بینی کرده بودم که علاقه به هنر های مدرن در شهرستان های ما اگر بیشتر ازپایتخت نباشد کمتر نیست ، منتها باید امکان‌برگزاری‌نمایشگاه را بوجود آورد . اصل مسلم اینست که علاقه لازم در شهرستان ها وجود دارد این نمایشگاه از اصفهان‌به‌شیراز، آبادان ، مشهد ، تبریز ، رضائیه‌خواهد رفت و همزمان باآنها نمایشگاه دیگری در تهران از آخرین آثارم‌در ۸ خرداد ماه در انستیتو گوته ترتیب خواهد یافت . درباره برگزاری نمایشگاه سیار در شهرستان ها من همیشه پی این فرصت بودم که مردم

### سهم ایران

وطنم را با هنر نو آشناتر کنم تاکنون فرصتش پیش نیامده بود تا خوشبختانه اجرای این نمایشگاه راکه خالی‌ازاشکال نیست انستیتو گوته بعهده گرفت بنظر شمااین مضحك نیست که من در پاریس و امریکا مشهور باشم ، جایزه بگیرم ولی علاقمندان هم‌وطن در شهرستان های ایران با کارم اشنا نباشند ؟

من خیلی خوشحالم که‌در این اقدام پیش قدم هستم و سعی خواهم داشت از این‌پس هر سال نمایشگاهی دربیشتر شهرستان ها دائر کنم .

و پس از مهر ماه نیزاین نمایشگاه بدیگر شهرستانها مانند یزد ، کرمان و غیره خواهدرفت.

ـآثار تازه شماگرایشی شدید به سوررئالیسم یـافته است و از نظر محتوای وفضا ویژگی هائی دارد میخواهیم توضیحی از خودتان در این باره داشته باشیم.

ـاتفاقا یکی‌ازدواثری که برنده شده‌اند بنام « شیشه عمر» از کار های اخیرم‌است و دیگری «دیار هرگز »است که‌سه سال‌پیش درنمایشگاهم بمعرض نمایش درآمد، در این مورد باید بگویم که من سعی دارم از هرجه‌زائدو پیرایه است خودم را رها کنم تابتوانم رهائی را در معنای مطلق آن در نقاشی تصویر کنم بیشك آثار من شدیدا از زمانه من تاثیر گرفته‌اند ولی اگر ... محتوا را شما خالص‌تر حس میکنید بخاطر اینست که فرم ها ساده‌تر و خلاصه‌تر شده‌اند من در نقاشی در جستجوی تسلط بر موقعیت زمانی و مکانی خود هستم و خصوصیات مکتب سوررئالیسم راحت تر فضای لازمه را القاء می کند.

بهتر است بگویم که من بعنوان نقاش بیشتربه‌عکس‌العمل ذهنی و درونی‌پرداخته‌ام که از آن برایم گریزی نیست . من راه را دشوار پیموده‌ام تا بدریافت چنین پاداش نائل شده‌ام وهمچنان خواهم پیمود.

## بانك‌مرکزی‌ایران‌باطلاع‌عموم‌میرساند

**در روز شنبه بیست‌و نهم اردیبهشت ماه ۱۳۵۲ از محل اوراق‌قرضه خریداری بانك مرکزی ایران ، اوراق سه‌ساله با بهره ۸ درصد در سال از انتشار هشتم اردیبهشت ماه ۱۳۵۲ و اوراق پنجساله با بهره ۸½ درصد و هفت ساله‌با بهره ۹ درصد در سال از انتشار دوم دیماه ۱۳۵۱ بدوطریق ذیل برای فروش‌عرضه میگرددکه انتخاب هر طریق به اختیار خریدار میباشد .**

**۱ـفروش‌درمقابل دریافت بهای اسمی‌و بهره متعلقه از تاریخ انتشار (که درآن تاریخ اوراق‌توسط‌بانك مرکزی ایران‌خریداری‌گردیده‌است) تاتاریخ‌فروش،پس از تنزیل مبلغ‌بهره‌متعلق به‌بانك‌مرکزی ایران با نرخ ۷½ درصد در سال برای مدت باقیمانده تا سررسید اولین کوپن سررسیده بهره . بدین ترتیب درتاریخ بیست‌ونهم اردیبهشت ماه برای فروش هر ۱۰٫۰۰۰ ریال اوراق سه ساله(از انتشار هشتم اردیبهشت ماه ۱۳۵۲) مبلغ ۱۰٫۰۴۵٫۱۲ ریال و در مورداوراق پنجساله و هفت ساله (از انتشار دوم دیماه ۱۳۵۱) بترتیب ۱۰٫۳۴٤٫۷۰ریال و ۱۰٫۳۶٤٫۹۷ ریال دریافت میگردد . بدیهی است مبلغ کامل‌بهره‌درسررسید کوپن مربوط به‌خریدارپرداخت میشود. ۲ ـ فروش‌درمقابل دریافت بهای اسمی و پرداخت بهره‌آتی مربوط به مدت باقیمانده تا سررسید اولین کوپن سررسیده بهره پس از تنزیل مبلغ با نرخ ۷½ درصد درسال برای مدت مزبور و در قبال قطع کوپن مربوط . بدین ترتیب برای فروش هر ۱۰٫۰۰۰ ریال اوراق قرضه مذکور در فوق ، در مورد اوراق سه ساله مبلغ۹٫۶۵۸٫۳۷ ریال و در مورد اوراق پنجساله و هفت ساله بترتیب ۹٫۹۲۲٫۶۲ ریال و ۹٫۹۱۸٫۰۷ریال‌ازخریداردریافت‌میگردد**

**علاقمندان بخریداوراق قرضه‌میتوانند در روز شنبه مذکوربه‌بانك‌مرکزی ایران و یا هر یك از بانکهای اصناف، اعتبارات، ایران‌وخاورمیانه، بازرگانی،بیمه بازرگانان ،پارس تجارت‌خارجی،تجارتی ایران و هلند ، رفاه کارگران ، سپه ، صادرات ، عمران ، کشاورزی و ملی‌که عامل فروش و بازپرداخت‌اصل‌وپرداخت بهره‌اوراق‌قرضه‌میباشند مراجعه‌نمایند. بهره اوراق قرضه از مالیات بردرآمد معاف‌وهرششماه یکبار پرداخت‌میگردد.**

## دانشجوی ممتاز

آقای معین‌زاده حسینی همچنین از طرف Youngstown Educational Foundation برای دریافت بورس تحصیلی

بطوریکه مقامات دانشگاه Youngstown State Univ. در اوهایو اطلاع میدهند آقای منصورمعین‌زاده حسینی‌دانشجوی ایرانی رشته مهندسی مکانیک‌در دانشگاه مذکور در امورتحصیلی خود بموفقیتهای‌شایانی نائل‌آمده است .

نامبرده بامعدل ۳٫۵۶ (+ب) عهده‌دار کرسی ریاست سازمان دانشجویان بین‌المللی‌و عضوفعال The American Society of Mechanical Engineers ,The Ohio Society of Professional Engineers ,Sigma Tau Society میباشد.این‌انجمن‌فقط دانشجویانی را بعضویت میپذیرد که معدل آنان بیش از ۳٫۴۰ بوده باشد.

سالهای ۷۳ـ۱۹۷۲ کمپانی Dow Chemical پیشنهاد و انتخاب گردیده است. نامبرده ضمنا تنها دانشجوی خارجی و جزو دوازده نفر دانشجویانیست که برای دریافت بورس تحصیلی ALCOA FOUNDATION پیشنهاد و انتخاب شده است.

پیشنهادوانتخاب‌نام این دانشجوی ایرانی برای چاپ در Who's Who Among Students in American Colleges and Universities. 1972-73 نیز جزو افتخارا تدیگری است که نصیب وی گردیده است.

وزیرعلوم وآموزش عالی‌توسط نامه‌ای ازایشان قدردانی بعمل آورد. ما برای این دانشجوی عزیزایرانی آرزوی‌موفقیت‌بیشتری داریم .

# انتخاب دیپلمه کارآموز خدمت در پالایشگاه تبریز

بقیه از صفحه ۱۵

شماره‌کارت نام‌ونام‌خانوادگی

۶۱۳ـ علامعلی سالحورده
۶۱۴ـمحمدرضا پیرورخواه
۶۱۷ـ رضا عزیزی
۶۱۸ـمحمد حسین بن‌هنگی
۶۲۰ـ خلیل شایده
«مصاحبه ۸ صبح ۹ خرداد »
۶۲۱ـ یوسف سجودی
۶۲٤ـ حسن علوی‌ثبت
۶۲۶ـ منوچهر پوررندپوش
۶۲۷ـ محمد رضا حکمی
۶۲۸ـ عباس عبدی‌زاده
۶۲۹ـ اسداله بنی‌هاشمی
۶۳۰ـمهدی قناد ها
۶۳٤ـ کریم فحیمی نصرالهی
۶۳۷ـ رضا رحیمی رستگار
۶٤۰ـ علی اصغر دامن‌افشان
۶٤۱ـ علیمحمد فخرائی
۶٤۳ـ بیژن صادقی
۶٤۵ـ موسی درویشی دستنائی
۶٤۶ـ عباس واحدی
۶٤۷ـ محمدعلی قاجارشامبیاتی تهرانی
۶٤۸ـ مسعود ساربانها
۶٤۹ـ محمدرضادارابی گودرزی
۶۵٤ـ صمد رحیمی
۶۵۶ـ جمشید جعفری زاده
۶۵۸ـ منصور شیبانی
۶۵۹ـ محمد صادق هاشمی‌ثابت
۶۶۰ـ علی‌اصغر همام
۶۶۲ـحسین کیاندوست
۶۶۶ـ حسین‌محمدیان‌سرورودی
۶۶۷ـ محمد حسین جانجانی
۶۶۸ـ مصطفی تاز
۶۶۹ـ رضا کاویان

شماره‌کارت نام‌ونام‌خانوادگی

۶۷۱ـ فرخ‌آصف نخعی
۶۷۲ـ اسفندیار چاسبی
۶۷۵ـ محسن قاسمی ابیازی
«مصاحبه ۱٫۳۰ نهم‌خرداد »
۶۷۷ـ پرویز رضائی
۶۸۰ـ محمد هادی محمد خانی
۶۸٤ـ محمد ذکاوت شریفی
۶۸۶ـ محمد داردرفشی
۶۸۷ـ علی غلامعباس شتربانی
۶۸۹ـ پاشا شیرزادی
۶۹۰ـ مجتبی محرابیان
۶۹۳ـ حسین جعفری امینه اصفهانی
۶۹٤ـ محمد حسین‌شمس‌الدین
۶۹۷ـ نادر پهلوان زاده
۶۹۹ـ حمید خادم آذریان
۷۰۱ـ احمد نوازنی
۷۰۲ـ مسعود اشوئی محمود
۷۰٤ـ ناصر یزدانی زنوز
۷۰۶ـ صفرعلی چاوش‌زاده
۷۰۷ـ علی‌اصغر ملکوتی
۷۱۳ـ میر مجتبی‌حداد زاده
۷۲۰ـ محمد شیمی
۷۲۱ـ اکبر دارائی
۷۲۲ـ صمد خلیلی
«مصاحبه ۸صبح دهم خرداد »
۷۲۳ـ ابراهیم حسینی مرند
۷۲٤ـ ایوب ززخواه
۷۲۵ـ علی‌اکبر جنابی‌سردرودی
۷۲۷ـ اصغر عسکری راد
۷۲۹ـ صمد آفرینش
۷۳۰ـ محمد خلیل ضیاء
۷۳۲ـ محمد احمدی بوردوانی
۷۳۳ـ غلامحسین خشکباری احمدلو

شماره‌کارت نام‌ونام‌خانوادگی

۷۳۶ـ میرودودی فربود
۷۳۷ـ ابوالقاسم ملکی زاده
۷۳۹ـ میراحمدسجادی‌علمداری
۷٤۲ـ داود خطیب شهیدی
۷٤۸ـ نوروز علی فنحی‌جوزدانی
۷٤۹ـ یداله لشکان‌پور
۷۵۷ـ محمدعلی بران
۷۵۹ـ محمد رضا جلالی میلانی
۷۶۰ـ میرعباس آریسن
۷۶۱ـ احمد کشمیری
۷۶٤ـ عزیز کارگر نژاد
۷۶۵ـ خلیل وجدی
۷۶۶ـ منصور دارائی ممقانی
۷۷۱ـ بهرام هشترودی
۷۷۲ـ قاسم مهمازی
۷۷۳ـ بهمن هشترودی
۷۷۷ـ بابک غلامی شعبانی
۷۸۳ـ غلامحسین چهرقانی‌منتظر
۷۸٤ـ نیکروز بخشایش
۷۸۶ـ جعفر یامی
۷۸۹ـ فیروز نیلچیان
۷۹۰ـ سید محمد عابدی اسکوئی
(مصاحبه ۸ صبح ۱۲ خرداد)
۷۹۱ـ بهروز نحوی بیانی
۷۹۳ـ قاسم ایراندوست
۷۹۶ـ حسن آقابگلو
۷۹۹ـ سید مهدی صدیق‌موسوی
۸۰۰ـ محسن جی‌افرام
۸۰۱ـ مسعود پرورش
۸۰۲ـ بهروز ندیمی
۸۰۳ـ میرابوالفضل‌قره‌سیدرومیانی
۸۰۵ـ نصرت‌اله جعفری سی‌سی
۸۰۶ـ حسین صمصامی
۸۰۷ـ محمدحسن مه‌پیکرمقدم
۸۰۸ـ علیرضا پیروزرام

شماره‌کارت نام‌ونام‌خانوادگی

۸۱۲ـ عباس ملاجعفر
۸۱٤ـ سیدجلال هاشمی
۸۱۶ـ سعید قاسمی
۸۲۰ـ عبدالعلی امیدیان
۸۲۱ـ پرویز بهرامی
۸۲۳ـ بهروز یغموری
۸۲۹ـ محمد حسن قراخانی
۸۳۰ـ غلامرضا داودی
۸۳۱ـ محسن حسینی
۸۳۳ـ عبدالحمید هادیان جزی
۸۳۹ـ کریم زکیخانی
۸٤۰ـ خلیل فتح‌الهی
۸٤۱ـ علی برهانی اشکوری
۸٤۹ـ سید مجتبی بطحائی
۸۵۰ـ اوشاریان آراکیل‌اروشاهی
۸۵۳ـ مهدی ستاری
۸۶۰ـ ابوالفضل حدادیان
۸۶۱ـ احمد ریاحی
(مصاحبه ۱٫۳۰ دوازدهم‌خرداد)
۸۶۲ـ محمد قریه‌حصار
۸۶۶ـ فیروز عربزاده
۸۶۷ـ سیدحسن سمیع‌زاده‌یزد
۸۷٤ـ هاشم گودرزی آزاد
۸۷۷ـ محسن صبوری
۸۸۰ـ سیدولی‌اله لاریمی
۸۸۲ـ مسلم قاروی اصفهانی
۸۸۳ـ محمد رضا بهنام‌نیا
۸۸۹ـ رحیم رفعتماه
۸۹۲ـ مهدی مستوفی
۸۹٤ـ محمدعلی دانش
۸۹۶ـ حمید کریمی
۸۹۷ـ فرامرز حجازی‌مقدم
۹۰۰ـ محمدتقی اصلانی‌پور
۹۰٤ـ جلال رهبان
۹۰۶ـ علی سودمند

شماره‌کارت نام‌ونام‌خانوادگی

۹۰۷ ـ سید کریم سید قادری
۹۰۸ ـ بیوک آقا قابچی
۹۰۹ـ حمید خوش کلام اقدم
۹۱۳ ـ علی وزیری
(تاریخ مصاحبه ۸ صبح ۱۳ خرداد )
۹۱۷ ـ محمد پارسانیا
۹۱۹ـ فرشید فولادی گاودول
۹۲۳ ـ قدرت‌الله مظاهری کلهرودی
۹۲۷ ـ ابراهیم فتحیان
۹۲۸ ـ سید جلال حیدری
۹۲۹ ـ احد امیر ریاحی
۹۳۱ ـ حسین امانی
۹۳۲ ـ ابراهیم ابراهیم پناه
۹۳۶ ـ غلامعلی حسینی مند
۹۳۸ ـ محمد تقی شعرباف کلانچی
۹٤۱ ـ حسن رضائی نیک
۹٤۲ ـ پرویز قره بیگلو
۹٤۵ ـ حمید قرشی
۹٤۸ ـ اصغر کریمیان
۹٤۹ ـ فرهاد آبتین
۹۵٤ ـ فاضل حسینی
۹۵۵ ـ سیروس رحمانی
۹۵۶ ـ اسدالله شهریاری
۹۶۱ ـ حسین کرد ابادی
۹۶٤ ـ ولی‌الله ماکنعلی
۹۶۶ ـ محسن ازگلی
۹۶۹ ـ عطاء فرخی دیزجیکان
۹۷۰ ـ علی‌رهنما صومعه‌علیائی
۹۷۱ ـ اسمعیل قابلی
۹۷۲ ـ اژدر شجاع‌السادانی
۹۷۳ـ اسداللهصفدری واثقیان
۹۷٤ـ سعیدرحیمزاده خیابانی

شماره‌کارت نام‌ونام‌خانوادگی

۹۷۵ـ حبیب‌محمودزاده‌رحیمی
۹۷۶ ـ رازمیک فرهادیان‌بدلبو
۹۷۷ ـ غلامحسین صادقپور
(مصاحبه ۱٫۳۰ ۱۳ خرداد)
۹۸۱ـ نصرت‌الله رئیس شقاقی
۹۸۸ـ علی‌جان عطوفی
۹۸۹ـ یوسف مرجانی
۹۹۰ـ حسین بهروزی
۹۹۱ ـ غلامرضا طیبی‌رضائیه
۹۹۲ ـ شهرام معنوی
۹۹۷ ـ رحیم نجف ونداصل
۱۰۰۱ ـ سید قاسم تقوی
۱۰۰۲ عنایت‌الله شعبانی
۱۰۰٤ ـ محمد تقی بیگلری
۱۰۰۶ ـ حسن پورخورشیدی
۱۰۰۷ ـ ایوب واحدجوان
۱۰۰۹ ـ رحیم قصابی میلانی
۱۰۱۳ ـ احمد قربانی
۱۰۱٤ ـ علی معینی
۱۰۱۵ ـ حسین حاجی فاضلی
۱۰۲۱ ـ عبدالحمید بزاز ـ دهخوارقانی
۱۰۲۲ـ علی‌اکبر کاظمی‌افشار
۱۰۲۵ـ محمد علی امیرشقاقی
۱۰۲۶ ـ حسنعلی حساس ـ رودسری
۱۰۲۸ـ محمدصادق یزدانخواه
۱۰۲۹ ـ میر محمد لطیفی اسکوئی
۱۰۳۰ ـ محمد بایرام نژاد
۱۰۳٤ ـ کاظم ایریلو
۱۰۳۷ ـ ابراهیم رحمانی اقدم
۱۰۳۹ ـ عبدالرحمن علی پور هرچگانی

آ ـ ۱۱۲۶۸

سناتور دکتر احمد سیدامامی :

سالانه بامهاجرت پزشکان ایرانی بامریکا:

# ۵۴۶ میلیون تومان

# ایران بامریکا کمک پزشکی میکند

سناتور دکتر احمد سید امامی

سناتور دکتر احمد سیدامامی، در نطق اخیر خود در مجلس سنا، به مساله کمبود پزشک و دندانپزشک در ایران پرداخت‌و راه‌های جلوگیری از فرار مغزها را برشمرد که خلاصه بیانات ایشان در شماره دیروز درج گردید .

سناتور سیدامامی، درباره کمبود پزشک و دندانپزشک معتقداست:

طبق آمار صحیحی که بدست آورده‌ام، در سال ۱۳۵۱ در تمام ایران ۱۰۸۸۲ نفر پزشک و دندانپزشک وجود داشته است که از این عده تقریبا ۵۸ درصد، در محدوده تهران مشغول بکار هستند و بقیه در شهرهای دیگر ایران طبابت میکنند که طبق حساب، در تهران و حومه ، به هر ۷۰۷ نفر یک پزشک و دندانپزشک میرسدودر شهرستانها ـ که آنهم کاملا با هم متفاوت هستند ـ تقریبا به هر ۱۵ هزار نفر یک پزشک میرسد. هرگاه ما جمعیت ایران را ۳۰ میلیون نفر حساب کنیم ـ که بطور قطع بیشتر است ـ به هر ۳هزار نفر یک پزشک میرسد که فوق‌العاده کم است و با وجود این احتیاج مبرم که به پزشک داریم، مرتبا عده زیادی همه ساله به خارج و مخصوصاآمریکا مهاجرت می‌کنند .

وی معتقد است :

**از یکطرف برای ما ایرانیها کمال افتخار است که عده‌ای از پزشکان ایرانی‌بالیاقت واستعدادی که دارند توانسته‌اند در خارج دارای مقام‌ارجمند و مهمی شوند ولی از طرف دیگر مایه کمال تاسف است که این پزشکان که در ایران بورورش یافته‌اند و مخارج تحصیلی آنها در اینجا تامین شده و این افراد بایدمورد استفاده ما قرار گیرند ، به طریق بسیار سهل و آسان به امریکا مهاجرت میکنند .**

سناتور سیدامامی میگوید:

کشورهای متحده‌امریکا هرسال در حدود ۳۲۰۰ طبیب‌خارجی را بعنوان مهاجر می‌پذیرد که رقم عمده این پزشکان، از کشورهای **آسیائی تامین میشود، و ایران از جمله کشورهائی است که سهم عمده‌ای از این پزشکان‌را دارد.**

مهمترین عوامل مهاجرت پزشکان ایرانی به امریکا بترتیب اهمیت عبارتند از: خدمت نظام، پیدا‌کردن شغل، درآمد و علل‌فامیلی. براساس آماری که از انتشارات نظام پزشکی آمریکا ، در سال ۱۹۶۹ اخذ شده، کشورهائی که پزشکان آنها به امریکا میروند عبارتند از: فیلیپین، هندوستان، ایران، تایلند و کره جنوبی که کلیه این کشورها خود شدیدا به خدمات درمانی وطبیب متخصص نیازمندند وناچار فارغ‌التحصیلان خودرا برای تخصص به امریکا می‌فرستند ، اماآنها دیگر برنمی‌گردند. و با احتساب مخارجی که در ایران ، برای تحصیلات یک طبیب پرداخت میشود و استفاده‌ای که امریکا از این پزشکان تحصیلکرده و آماده میکند. ایران، هرسال ۷۸میلیون دلار (حدود ۵۴۶ میلیون تومان) بصورت‌طبیب متخصص، به‌امریکا می‌پردازد !

وی می‌افزاید :

بطور کلی دو عامل باعث‌چنین مهاجرت هائی می شود : گروه اول ، عوامل جذب کننده در امریکا و گروه دوم عوامل موجبات مهاجرت در ایران . عوامل گروه دوم را که نکات منفی موجود در ایران است ، می توان تا حد زیادی تغییر داد .

خدمت نظام که برای بازگشت پزشکان ، بمنزله یک مانع مهم بنظر میرسید ، خوشبختانه در حال حاضر مساله‌ای‌نیست وپزشکان می توانندمدت خدمت خود را حتی بدون ۱۳ هفته تعلیمات مقدماتی، در بیمارستان هاو موسسات و دانشگاه ها با حقوق کافی انجام دهند .شغل هم در ایران به اندازه کافی موجود است ، اما متاسفانه کارفرمایان بطوری که باید و شاید شغل ها را به اطلاع فارغ التحصیلان مقیم امریکا نمیرسانند و سطح انتظار پزشکان متخصص نیز تا حدی زیاد است . با اینحال ، عده زیادی از این فارغ‌التحصیلان مقیم امریکا که در سنین ۳۰ سالگی هستند هنوز حاضر به بازگشت هستند ، بشرطی که کارگزینی های ادارات و موسسات ، در موقع استخدام، باعث سرخوردگی آنان نشوند.

**سناتور سید امامی ، درباره راه های پیشگیری از فرار مغز ها می گوید :**

**اگر در هنگام استخدام ، تسهیلاتی در اختیار فارغ ـ التحصیلان گذاشته شود ، کمک زیادی ، به تقویت روحیه بازنشستگان خواهد کرد . زیرا یکی از علل مهم فرار آنها ، سرخوردگی در پیچ و خم مقررات ادارات دولتی است ، اما اکنون که مقامات دولتی مشغول مطالعه برای پیشگیری از این قبیل‌مهاجرت ها هستند باید گفت : اولا باید زندگی در تهران و شهرستان ها اختلاف زیادی نداشته‌باشد، ثانیا دانشگاه ها طوری مجهز شوند که دانشجویان بتوانند دوره تخصصی خود را در دانشکده های مختلف کشوربه اتمام رسانند، ثالثا نظارت‌کامل در اعزام پزشکان به خارج و بخصوص امریکا بعمل آید و ترتیبی اتخاذ شود تا کسانی که برای تکمیل رشته خاصی به خارج رفته‌اند حتما مراجعت کنند .**

## برای رفتن به‌فرودگاه این نقشه‌راهمراه داشته‌باشید

خبرنگار اطلاعات : ساختمان حجاج‌فرودگاه مهرآباد که پس ازایام حج به حالت تعطیل درآمده بود از امروز با انتقال امور پرواز‌های بین‌المللی فرودگاه مهرآباد باین ساختمان فعالیت خود را آغاز کرد .

ازامروز کلیه پرواز‌های بین‌المللی و انجام خدمات‌مربوط بشرکت های مختلف هواپیمائی دنیا موقتا درساختمان حجاج صورت میگیرد و مسافران خارجی و ایرانی که قصدخروج از کشوررا دارند باید برای‌انجام امور گمرکی و ترانزیت و سایرامور مربوط به پرواز به ساختمان حجاج‌مراجعه نمایند.

از هفته گذشته ساختمان‌حجاج‌فرودگاه مهرآباد از نظروسایل فنی و ضروری و پارکینگ و سالن‌های گمرک و ترانزیت و همچنین دفتر فروش بلیط شرکت تعاونی تاکسیرانی تهران ودفتر جلب سیاحان آماده شده است.

در نقشه موقعیت فرودگاه مهرآباد و ساختمان حجاج و پارکینگ اختصاصی حجاج که از امروز برای توقف اتومبیل‌های مربوط به پروازهای خارجی درنظر گرفته شده است دیده می‌شود. برای پروازهای داخلی و خارجی این نقشه را همراه داشته باشید.

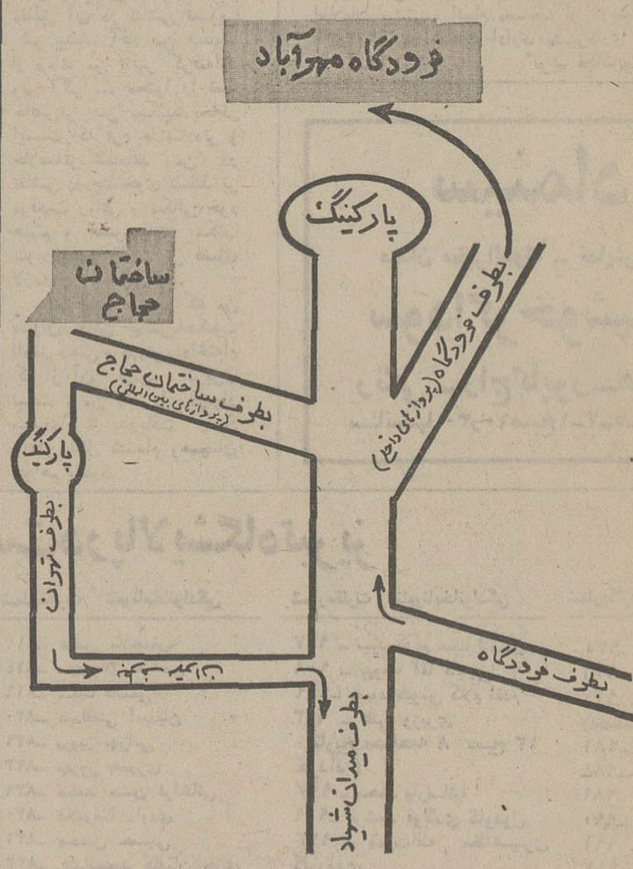



# ۱۰ روز

## ورود آقایان به فروشگاه بزرگ ایران

# ممنوع

است

خانمها مشتریان بهتری هستند ، آنها ضمن‌آنکه دقیق و نکته سنجند واز قیمتها اطلاع دارند بفکر همه افراد خانواده هم هستند . آنها گول اسم حراج یا هر فروش فوق‌العاده ای را نمی‌خورند و در عوض صمیمیت خود را با فروشگاهی‌که با آنها صمیمانه رفتار کند حفظ میکنند و مشتری پرو پا قرص‌فروشگاه میشوند. ما بخاطر بدست آوردن این صمیمیت ده روز فروش فوق‌العاده ترتیب داده‌ایم و بسیاری از اجناس مورد نیاز خانواده ها را که مخصوصاً در تابستان مورد استفاده است با کمی ضرر بمعرض فروش گذاشته ایم . مثلا کت و شلوار مردانه را ، **۱۳۵** تومان می‌فروشیم.

چتر سایه بان کنار دریا با پایه ضد زنگ ۱۳۹۰ ریال ـ صندلی توری تاشو آلمینیومی ۶۵۰ ریال ـ مبل حصیری کنار استخر از چوب خیزران آفریقا ۱۶۵۰ ریال ـ پیراهن دست دوز ۱۱۰ ریال

ما این ده روز را ضرر می‌کنیم تا یك عمر دوستی شما را بدست آوریم . و پای شما را بفروشگاه بزرگ ایران باز کنیم البته اگرآقایانی هم باشند که علاوه بر خودشان‌بسایر افراد خانواده هم فکرکنند ودر خرید خانمها کمکشان کنند می‌توانند بفروشگاه بزرگ ایران بیایند و علاوه برآشنائی با آنچه داریم به صمیمیت ما هم پی ببرند .

فروشگاه بزرگ ایران چهارراه شاه

# از ۲۶ اردیبهشت ده روز

ساعات کار فروشگاه ۹ صبح تا ۹ شب یکسره ، جمعه تا ۲ بعد از ظهر ـ پارکینگ مجانی-در تمام ساعات رستوران آماده پذیرائی است

220

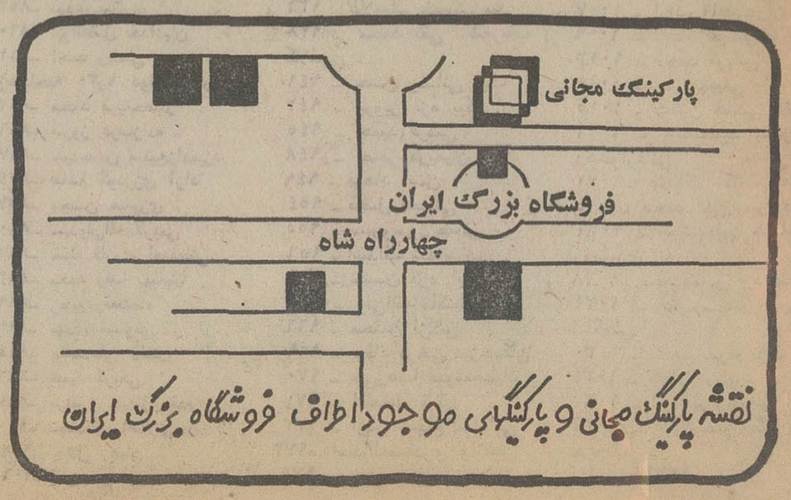


نقشه پارکینگ مجانی و پارکینگهای موجود اطراف فروشگاه بزرگ ایران

## در پارلمان ایران

از علیرضا شفائی

### ★ نیروگاههای برق اتمی

نیروگاههای برق اتمی در سواحل خلیج فارس و بحر عمان‌دایر می شود . وزیر آب وبرق که بعداز ظهردیروز این خبررا به اطلاع اعضای کمیسیون برنامه مجلس می‌رسانید گفت ازاواخر برنامه چهارم ، مطالعات برای ایجاد تاسیسات برق اتمی‌صورت گرفته است

دردوران برنامه پنجم‌به‌آموزش های لازم برای تربیت متخصص جهت‌احداث واداره سه مرکز نیروگاه برق اتمی خواهیم پرداخت بطوریکه ازاوایل‌برنامه ششم نیروگاههای اتمی‌ماشروع بکارخواهند کرد .از برنامه‌هفتم به بعد بطور کلی نیروگاههای بزرگ برق در کشورما اتمی خواهد بود واز نیروی هسته‌ای برای تولید برق‌استفاده خواهد شد .

### ★ استفاده از خورشید

درموضوع استفاده از خورشید برای تولید نیرو ، مطالعات دامنه داری در دانشگاه صنعتی آریامهر شروع شده است ـ اقداماتی در جریان است که برق فرمانداری کل چهارمحال منطقه‌ای بشود سدشاه عباس کبیر پرشده‌است ...

وزیر آب وبرق بدنبال اعلام این سه خبردر کمیسیون برنامه مجلس همچنین گفت تعرفه‌برق برای کشاورزی و مصرف ، تفاوت دارد و بهای آن بنفع کشاورزی تعدیل وبا قیمت کمی عرضه‌خواهد شد .

### ★ لوله‌کشی گاز

در کمیسیون برنامه مجلس‌اعلام گردید تمام شهر هائی که‌در مسیر شاه لوله‌گاز قراردارند ، لوله‌کشی گاز خواهد شد.تمام صنایع شیراز اکنون‌از گاز استفاده می کنند و انشعاب داخلی نیز به مردم داده شد . در اصفهان نیز شبکه لوله‌کشی گاز برای صنایع تمام شد و شبکه خانگی نیزطراحی گردید.

مدیر عامل شرکت ملی‌گاز ایران در همین جلسه خبرداد قراردادی برای‌استفاده‌از گاز منطقه گچساران‌باژاپونیهادرشرف انعقاد است وتاپایان سال۱۳۵۶ گاز منطقه گچساران بهژاپون فروخته‌خواهد شد .

### ★ شبکه‌گاز تهران

مدیر عامل شرکت ملی گاز ایران درکمیسیون‌برنامه مجلس شورای ملی اعلام داشت در تهران شبکه گاز برای مصارف صنعتی تکمیل شده استو بعضی کارخانه هازگاز استفاده می نمایند که تعدادآن تاپایان سال ۵۲ به ۴۵ واحد صنعتی بالغ می شود.

برای مصرف خانگی گازنیز سه خط لوله کشی‌گاز درتهران پیش‌بینی شده که یك محور ۱۲۰ کیلومتری‌رادر برمی‌گیرد ولوله کشی اصلی در اسفندماه امسال شروع‌خواهد شد . در جنوب شهر نیز مناطقی برای لوله کشی‌گاز در نظرگرفته‌شد که شامل نازی‌آبادو کوی نهم آبان‌می شود ولوله‌کشی‌گازآن درمرداد وشهریور امسال‌شروع خواهد شد .

### رئیس مجلس شورا در بیمارستان

حالت‌عمومی آقای مهندس ریاضی رئیس مجلس شورایملی که به علت‌ناراحتی و کسالت معده ظهر دیروز در بیمارستان بستری گردید خوب‌است.پزشك معالج ایشان‌اظهارداشت که رئیس مجلس پس‌از یکی دوروز استراحت بیمارستان‌را ترك خواهد کرد .

### ★ ضیافت بافتخارسناتورجدید

به مناسبت‌انتصاب آقای محمد علی مسعودی مدیرروزنامه‌پست تهران به‌سناتوری‌تهران‌ضیافتی برپامی گردد .

دکتر طاهر رخشنده مدیر مجله مسائل ایران و بانو از رجال وشخصیت های کشور دعوت کرده‌اند دراین‌ضیافت که دربل‌روم هیلتون منعقدمیگردد شرکت کنند .

### ★ لایحه راپس گرفت

یک لایحه که دو سال قبل تقدیم سنا شده بود در مرحله رسیدگی شور دوم ، از سنا پس‌گرفته شد . معاون‌پارلمانی وزارت دادگستری که تقاضای استرداد لایحه اصلاح کیفر گران فروشان را از سنا کرده است علت آنرا اجرای لایحه مجازات متخلفین از مقررات نظام صنفی یادنمود.

# عهد نامه دفاعی ایران و پاکستان

ایران و پاکستان دیروز باصدور اعلامیه مشترکی اعلام کردند که دو کشور مصمم‌اند دوشادوش هم در کلیه مسائل مربوط به استقلال ملی وتمامیت ارضی از یکدیگر پشتیبانی نمایند.

عنوان مطلب در پایان مذاکرات مهم شاهنشاه ویوتو و بیانات مهمتری که رهبران دو کشورجمعه شب گذشته در کاخ گلستان ایراد نمودند ، در محافل سیاسی و دیپلماتیک منطقه با اهمیت تلقی شد واین محافل بدان‌عنوان«عهدنامه دفاعی ایران و پاکستان» دادند .

جمله مورد اشاره که در معرض تفسیرهای متفاوتی‌است، درحالیکه شامیت این اعلامیه‌مشترک بشمار میرود ، بازگوی عزم راسخ ایران در حمایت از پاکستان ووحدت و یکپارچگی‌همسایه‌شرقی خودبشمار میرود.

ایران حساسیت خود را نسبت به هرگونه گرفتاری و ناامنی در مناطق غربی پاکستان وهمجوار مرزهای شرقی ایران ابراز داشته وشاهنشاه در این اواخر تاکید فرموده‌اند که در مقابل هرگونه خطری که موجودیت پاکستان را تهدید کند، اینبار ایران چشمان خود را فرو نخواهد بست.

اعلامیه مشترک ایران وپاکستان که متن آن در صفحه ششم‌امروز اطلاعات بچاپ رسیده ، حاوی نکات فراوان و عمده دیگری نیز هست و رهبران دو کشور طی‌آن از ادامه اسارت نودهزار اسیر جنگی پاکستان بدست‌هندو احتمال محاکمه بعضی از آنان بوسیله حکومت داکاابرازنگرانی کرده‌اند.

### ★ توسعه همکاریها

اعلامیه مشترک باآنکه حاوی اشارات فراوانی نسبت به قرار ومدارهای اقتصادی دو کشور نیست ، معذالک در تائید پیش‌بینی هائی است که ظرف چند روزاخیر نسبت به توسعه تجارت وهمکاری های اقتصادی ایران‌وپاکستان ناظران امور ابراز داشتند.

تشکیل کمیته مشترک وزیران که تشکیل جلسات آن حداقل سالی یکبار برای بررسی مباحث مربوط به توسعه تجارت و همکاریهای ایران و پاکستان توصیه گردیده از جمله توافقهای رهبران دو کشور است.

ایران و پاکستان هم‌اکنون در چهارچوب سنتو،مناسبات دوجانبه وسازمان اقتصادی «آر.سی.دی» در تماس دائمی در اجرای هدف های اقتصادی مشترک‌اند و کمیته مشترک مورد اشاره هدفی درورای قرارومدارهای‌گذشته بشمارمیرود.

### ★ پیام های رهبران

بعد ازظهر دیروز میان رهبران پاکستان‌وایران پیام‌های‌دوستانه‌ای مبادله شد. نخستین پیام را بوتو پس از ترك تهران طی تلگرامی در تشکر از شاهنشاه مخابره‌کرد که متن آن بدین شرح است.

**اعلیحضرت همایون محمدرضا پهلوی شاهنشاه آریامهر ـ تهران**

«اعلیحضرتا ـ در این هنگام که عازم پاکستان هستم مایلم به آن اعلیحضرت وبه‌علیاحضرت شهبانو وملت ایران مراتب سپاسگزاری عمیق خویش را از بابت میهمان‌نوازی بسیار گرم و محبت‌آمیزی که نسبت بمن واعضای هیئت پاکستانی بعمل آمد تقدیم دارم . ماهمه باکمال خوشوقتی در انتظار پذیرائی از آن اعلیحضرت و علیاحضرت‌شهبانو در کشور خود درآینده نزدیک هستیم . یقین دارم بدینوسیله ملت پاکستان فرصت خواهد یافت که بار دیگر مراتب احترام وعلاقه قلبی خود رانسبت به اعلیحضرتین و ملت برادرایران ابراز دارد. از آن اعلیحضرت خواهشمندم عالیترین مراتب احترامات مرا بپذیرند».

**ذوالفقار علی بوتو رئیس جمهوری اسلامی پاکستان**

در پاسخ از جانب شاهنشاه آریامهر پیامی باین شرح مخابره شد:

«حضرت ذوالفقار علی بوتو‌رئیس جمهوری اسلامی پاکستان ـ اسلام‌آباد

وازپیام دوستانه آن حضرت که هنگام عزیمت از ایران برای من مخابره فرمودند صمیمانه سپاسگزارم برای شهبانو و من پذیرائی از آن حضرت و بیگم‌بوتو در کشورمان بسیار مغتنم بود و خاطرات خوش این دیدار همواره برای ملت ایران و برای ما گرامی خواهد بود البته در فرصت‌مناسبی در آینده باکمال خوشوقتی از کشور برادر پاکستان مجدابازدید خواهیم کرد . از آن حضرت خواهشمند است بهترین احساسات مودت‌آمیز مرا بپذیرند.»

محمد رضاپهلوی

## رئیس اف‌ـبی‌ـآی میخواست اسنادمحرمانه را علیه نیکسون بکاربرد

بقیه‌از صفحه ۲

دادگستری بود درمیان گذاشت . طبق مندرجات یادداشت هایی که از هوور بجای مانده است جان میچل در آن موقع به هوور گفته بود که صورت جلسات‌مورد بحث را نابود کرده‌اند.

با اینحال جان میچل در جریان تحقیقاتی که اخیرا بوسیله راکلشوس برای پی بردن بمنتایج استراق سمع های تلفنی انجام گرفت انکار کرد که چنان حرفی به ادگارهوور گفته باشد میچل درهمین تحقیقات تایید کرد که اسناد مذکور در همان ایام به کاخ سفید انتقال یافته است .

**افشای اسناد**

قاضی جان سیریکا بازپرس مسئول تحقیقات مقدماتی در اطراف پرونده واترگیت دیروز به نماینده دادستان و اعضای کمیسیون تحقیقات سنای آمریکا اجازه داد که از محتوای‌مدارکی که جان‌دین ـ مشاور حقوقی پیشین نیکسون پس از برکنار شدن آنها را در یک گاوصندوق پنهان کرده است ـ آگاه شوند .

جان دین بیش از دو هفته قبل به تقاضای نیکسون استعفا کرد.

در حال حاضر از محتوای‌این اسناد اطلاعی در دست نیست ولی جان‌دین دو روز پیش از طریق وکلای خود این نکته را روشن کرده است که شخصا دلایل موجهی در دست دارد تا معتقد باشد که این مدارک با قضیه واترگیت ارتباط دارند.

وی روز شنبه گذشته اسناد مذکور را در گاو صندوق‌تازه‌ای قرار داده و کلیداین گاو صندوق را که بعنوان امانت در یکی از بانکها قراردارد دراختیار بازپرس «جان‌سیریکا» گذاشته است .

**جان‌دین خود طی‌دو هفته اخیر این مطلب را بهیچوجه پنهان نکرده است که قصد دارد نشان دهد که وی در میان اطرافیان رئیس جمهور آمریکا تنها کسی نبوده که برای‌لوث و پرده‌پوشی کردن حقایق ماجرای واترگیت تلاش کرده است .**

طبق حکمی که از طرف بازپرس سیریکا صادر شده است مدارک مورد بحث که عبارت از یک فقره اصلی ۴۳صفحه‌ای‌و ۸ فقره‌اسناد ضمیمه است . جز در صورت صوابدید کمیته تحقیقات سنای آمریکا نمیتواند قابل بر ملاکردن باشد .

در این حال کمیته مذکور که ریاست آنرا سناتور سام‌ایروین بر عهده دارد قرار است از روز پنجشنبه تشکیل جلسات‌علنی‌خود را برای استماع شهادت های شهود ماجرای واترگیت آغاز کند .

### ★ درگیری‌نیکسون وجان‌دین

ماجرای واترگیت دیروز بصورت یك کشمکش‌ودرگیری دوجانبه بین ریچارد نیکسون رئیس جمهور آمریکا و مشاور حقوقی بر کنار شده وی جان‌دین درآمد .

جان‌دین ضمن مصاحبه‌ای که متن آن را مجله نیوزوك در شماره اخیر خود چاپ کرده است تاکید کرده که نیکسون هرگز از وی نخواسته است که در داخل کاخ سفید درباره‌نقش صاحب منصبان عالیمقام دولت درپرده‌پوشی حقایق‌پنهان‌ماجرای واترگیت تحقیق کند و بطریق اولی گزارش این تحقیق کذائی را در اختیار او بگذارد .

**خود نیکسون در ۲۹ اوت گذشته دریك کنفرانس‌مطبوعاتی تاکید کرده‌بود که‌وی براساس تحقیقات جامع و کاملی که به تقاضای وی بوسیله مشاور حقوقیش جان‌دین انجام شده و گزارش آن‌رااز شخص‌مذکور دریافت نموده به این‌نتیجه‌قطعی رسیده است که در کاخ سفید و در دولت وی مطلقا هیچکس در بوجودآوردن‌ماجرای‌شگفت‌آور واترگیت دخالتی نداشته است .**

روز گذشته رونالدزیگلر سخنگوی کاخ‌سفید حاضرنشد تائید کند که نیکسون واقعا از جان دین درخواست کرده بوده است که تحقیقات کذائی‌راانجام دهد .

**زیگلر به خبرنگاران گفت که نمی تواند درباره سخنان وادعا های اشخاصی که ممکن است خودشان برای استنطاق به محضر دیوان‌عالی بازپرسی آمریکا احضار شوند اظهارنظر کند . مرجع اخیرالذکردرحال حاضر مشغول تحقیق در اطراف نقشی است که اطرافیان دورو نزدیك نیکسون در ماجرای واترگیت ایفا کرده‌اند .**

سخنگوی کاخ سفید ضمنا اظهار نگرانی کرد که جلسات علنی استماع شهادت که قرار است‌تشکیل آنها ازروزپنجشنبه بوسیله کمیته تحقیق سنای آمریکا آغاز شود بیم آن‌می رود که اجرای منظم و به‌قاعده عدالت را در آمریکا مختل کند .

روز یکشنبه گذشته یکی از اعضای جمهوریخواه کمیته تحقیق سنای آمریکا تقاضا کرده بود که نیکسون شخصا در برابر کمیته مذکور حاضر شود و مانند‌دونفر ازنزدیك‌ترین مشاوران خود باب‌هالدمن وجان اهرلیچمن که قریب ۲۰ روز پیش استعفا کرده‌اندبه پرسش های مربوط‌به‌ماجرای واترگیت پاسخ دهد .

## درگذشت استاد فلسفه الهیات

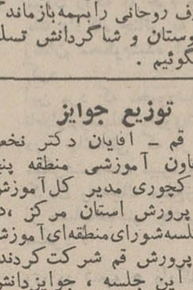

با کمال تاسف اطلاع یافتیم که آقای مهدی محی‌الدین‌الهی قمشه‌ای روحانی صاحب نظر در مسائل فلسفی و استاد فلسفه الهیات دانشگاه‌و مفسر مشهور قرآن دیشب در اثر سکته‌قلبی جهان را بدرود گفت .

شادروان الهی قمشه‌ای از آغاز تاسیس دانشگاه تهران بعنوان مدرس و استاد به‌تعلیم پرداخت و آثار متعدد و با ارزشی انتشار داد که از جمله باید کتب: حکمت‌الهی ـ دیوان الهی ـ تفسیر قرآن ـ شرح فصوص فارابی ـ حاشیه‌ای‌در تفسیر ابوالفتوح رازی را نام برد. استاد فقید۷۴ سال‌زندگی کرد و در سراسر ایام عمر در هدایت جوانان کوشش با ثمر داشت و با تشریح مبانی اسلامی و آموزش‌مکاتب‌عرفانی وغنای فرهنك و جامعه ما‌افزود.

درگذشت این شاعر ربانی و عارف روحانی رابهمه‌بازماندگان ودوستان و شاگردانش تسلیت میگوئیم .

### توزیع جوایز

قم ـ آقایان دکتر نخعی معاون آموزشی منطقه پنج و کچوری مدیر کل‌آموزش و پرورش استان مرکز ،در جلسه‌شورای‌منطقه‌ای‌آموزش و پرورش قم شرکت‌کردند. در این جلسه ، جوایزدانش آموزان ممتاز دبیرستانهای قم که در سطح مسابقات درسی و هنری شهرستانهای استان مرکز ، حایزرتبه‌های اول و دوم شده‌اند ، بین آنان ، توزیع شد .

## خبرهای تلفنی شهرستانها

### ۱۰۰ دانشجو بیشتر میپذیرد !

رضائیه ـ انستیتو تکنولوژی رضائیه دو برابر سال قبل دانشجو خواهد پذیرفت .

آقای مهندس بهبهانی رئیس این مرکز ضمن عنوان این مطلب بخبرنگار ما گفت : سال قبل انستیتو تکنولوژی رضائیه ۱۰۰ دانشجو پذیرفت وامسال این تعداد به ۲۰۰ نفر افزایش خواهد یافت و دانشجویان در رشته‌های اتوماتیک ، راه و ساختمان و الکترونیک پذیرفته میشوند . در حال حاضر ۴۳۲ دانشجو در انستیتو تکنولوژی رضائیه سرگرم تحصیل هستند.

### پایان کلاس تکنیسین‌ها

کرمانشا: کلاس اموزشی تکنیسینهای آمار و اقتصاد کشاورزی ادارات کل کشاورزی استان های کرمانشاهان ، کردستان و فرمانداریکل همدان‌و ایلام و پشتکو مکه‌درکرمانشاه تشکیل شده بود ، بکار خود پایان داد .

شرکت کنندگان دراین کلاس بابرنامه های جدید وزارت کشاورزی و اهمیت امارو ارقام در پیشرفت اقتصاد کشاورزی آشنا شدند .

### گشایش سندیکای کارگران سینماها

اصفهان : سندیکای‌کارگران سینما های اصفهان با حضور آقای ابکاری مدیر کل کار و امور اجتماعی اصفهان ، گشایش یافت . دراین مراسم ، گروهی از مسئولان سازمان های‌اداری و نمایندگان کارگران سینما ها حضور داشتند .

### انفجار دیك زودپز

فاروج ـ بعلت انفجاردیگ زودپز در خانه مردی بنام محمد رضا شمشادی واقع‌در فاروج‌خراسان ، ۲نفرمجروح شدند .

مجروحین ابراهیم کامیاب ومحمد رضا شمشادی هستند که برای معالجه به قوچان انتقال یافتند .

### سر الاغ‌سوار جدا شد !

شاه‌آبادغرب : الاغ‌سوار از روی الاغ بزمین افتاد و سر او از تنش جدا شد !

این حادثه در روستای «پشت‌کوه سنجابی» شاه‌آباد غرب‌رخ‌داد. مقتول«خانجان» نام داشت . خانجان برای چیدن علف و جمع آوری گیاهان کوهی به ارتفاعات سنجابی رفته بود ، که از روی الاغ پرت شد و جان خود را از دست داد .

### خانه برای فرهنگیان

رضائیه ـ قرارداد ایجادهفت دستگاه‌خانه های سازمانی ، (سه اتاقی) برای فرهنگیان پیرانشهرو شش دستگاه‌خانه سازمانی‌برای فرهنگیان نقده بین اداره کل آبادانی و مسکن آذربایجان غربی و پیمانکاران مربوطه، به‌امضاء رسید .

برای اجرای‌این طرحها ، چهار میلیون و هشتصد و نود هزار ریال هزینه تامین شده است .

### واحدتولیدات بتنی

اصفهان ـ شورای اقتصادی استان اصفهان طرح ایجاد یک واحد تولیدات بتنی سیمانی (مصالح پیش ساخته ازسیمان) را مورد تصویب قرار داد و اجرای آن را باتوجه به حجم برنامه‌پنجم‌عمرانی کشورضروری اعلام کرد.

این طرح باسرمایه‌ای معادل پنجاه ویک میلیون وسیصد و پنجاه هزار ریال بموقع اجرا گذاشته میشود.

### ۵۰۰ شماره تلفن برای شهر ری

شهر ری ـ ۶۷۲ شماره تلفن‌جدید به تلفن های‌شهری شهرستان ری ، اضافه‌شد.

این تلفنها در موسسات، مغازه‌ها ومنازل مردم، نصب شده است .

قراراست در آینده نزدیک ۸۲۸ شماره تلفن دیگر در شهر ری نصب شود .

### کله‌پزها شروع بکار کردند

اصفهان ـ کله پز های اصفهان‌که‌بعلت افزایش نرخ کله ، از کله پزی امتناع‌می‌کردند ، پس از ۱۸ روز ، کار خود را شروع کردند .

قبلا هر کله و سیرابی به مبلغ ۵۲ ریال قرار میگرفت ولی شرکت گوشت تصمیم داشت، بیست ریال به آن اضافه‌کند که با اعتراض کله پز ها مواجه شد . در حال حاضر فقط دو ریال به نرخ کله افزوده شده ، و هر کله با سیرابی ۵۴ ریال به کله پز ها فروخته میشود .

### شیئی نورانی در آسمان

مرز خسروی ـ ساعت ۹٫۳۰ بعد از ظهر دیروز شیئی نورانی در آسمان‌مرز خسروی‌دیده شد که از شمال بطرف جنوب حرکت میکرد و عبور آن از آسمان این منطقه حدود ۱۵ دقیقه طول کشید .

۳ ستاره نورانی بشکل مثلث بدنبال شیئی نورانی‌در حرکت بود که با چشم غیر مسلح بخوبی دیده میشد .

### اخطار به بستنی‌فروشها

اصفهان ـ اتاق اصناف اصفهان بدنبال وصول شکایاتی دال برافزایش نرخ بستنی ، اعلام کرد که صنف بستنی فروش موظف است ، بستنی را بانرخ سابق بفروشد وهیچگونه تغییری از طرف اتاق اصناف در نرخ بستنی‌داده نشده‌است.

اتاق اصناف اخطار کرده ، فروشندگانی که بدون مجوز و خودسرانه قیمت بستنی را بالا میبرند ، تحت تعقیب قرار خواهند گرفت.

### چوپان و رمه را آب برد

کمیجان ـ سیل درروستای «حنجنین» کمیجان ۲۱ گوسفند و صفرعلی (چوپان گله ) را با خود برد . سیل در روستای «حنجنین» بدنبال ریزش یکساعت تگرگ جاری شد .

قطعه زمینی‌به مساحت ۱۳۱۸۰ مترمربع‌جزء پلاک‌های ۴۷۴۷ و ۴۴۱۵ و ۴۳۹۶ و ۴۳۹۷ بخش یک قوچان‌مورد احتیاج عملیات شرکت ملی نفت ایران میباشد نظر باینکه به مالکین پلاک های مزبوردسترسی نمی باشد لذا مراتب بدین وسیله آگهی‌میشودتامالکین بادردست داشتن مدرک مالکیت خود ظرف یک هفته از انتشار این آگهی بامور حقوقی شرکت‌ملی نفت ایران ـ تهران خیابان سپهبد زاهدی مراجعه نمایند درغیر این صورت اراضی مذکور از طریق هیئت‌سه نفری تحصیل خواهد گردید .

شرکت ملی نفت ایران

آ ـ ۱۱۴۸۶

جناب آقای مجبی شهردار محترم منطقه ۸

بدین وسیله از مساعی مبذوله آن جناب و مهندسین و کارکنان مربوطه که نسبت به اسفالت خیابان ۶٫۲۹ نیروی هوائی سریعا اقدام و در امر نوسازی وانجام منویات‌شاهنشاه آریامهر مباهی گردیده‌اند سپاسگزاری نموده‌وتوفیق روزافزون را در اجرای منشور انقلاب سفید آرزومندیم .

ساکنین خیابان ۶٫۲۹ نیروی هوائی

اطلاعیه

شرکت پس‌انداز ووام مسکن کورش بزرگ

بمنظورایجاد تسهیلات بیشتر برای سهامداران محترم دومین شعبه این شرکت در خیابان امیرآباد شمالی تاسیس گردید و از روز پنجشنبه ۲۷ اردیبهشت ماه ۱۳۵۲ آماده بکار میباشد .

آگهی مزایده فروش خانه

بانک ملی ایران ششدانگ یکباب خانه‌بمساحت ۴۶۳٫۵ متر مربع به پلاک شماره ۳۵۸۲٫۵ بخش ۲ تهران واقع در میدان بهارستان کوچه نظامیه کوچه خواجه‌نوری کوچه واحدی پلاک ۶۸ را از طریق مزایده بفروش میرساند . داوطلبان خرید میتوانند با مراجعه به اداره ساختمان بانک واقع در خیابان سعدی جنوبی نبش کوچه ممتاز و ملاحظه و امضای شرائط معامله و پس از بازدید مورد معامله‌پیشنهاد خرید را تا ساعت ۱۴ روز ۱۳۵۲٫۳٫۲۱ به اداره ساختمان بانک تسلیم نمایند .

بانک ملی ایران در رد یا قبول پیشنهاد همچنین در تجدید جلسه مزایده مختار است . م‌الف ۳۱۹۲

بانک ملی ایران

۱ـ۲ آ ـ ۱۱۵۷۰

# قهرمانان فوتبال جوانان آسیا

## از کارخانجات صنعتی و تولیدی اونیورسال بازدید کردند

## کارکنان کارخانجات اونیورسال از فوتبالیستهای جوان وافتخار آفرین بنحو شایسته‌ای تجلیل نمودند

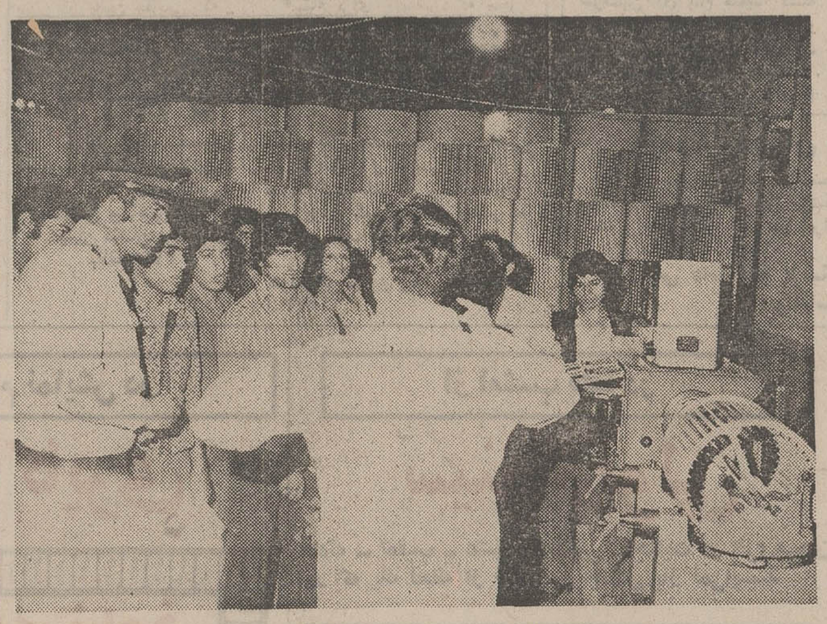

تیم جوانان فوتبال ایران دربازدید از قسمتهای فنی کارخانه اونیورسال.

قسمتهای فنی و دستگاههای مختلف اونیورسال ، مورد بازدید و توجه سرداران جوان تیم ملی فوتبال‌ایران‌قرارگرفت.

پیروزی اخیر تیم ملی جوانان ایران در مسابقات جام آسیائی موجی از هیجان و شادی در بین ورزشکاران وورزشدوستان برانگیخت و دراین‌میان مدیران و کارکنان شرکت صنعتی اونیورسال که پیوسته در تشویق و ترغیب ورزشکاران ایرانی پیشقدم بوده‌اند ، از فوتبالیستهای جوان کشور تجلیل کردند و برای آنها آرزوی پیروزی های درخشان تری نمودند .

بازدید قهرمانان فوتبال‌جوانان آسیا ازکارخانجات اونیورسال، ساعت ۱۴٫۳۰ روز شنبه ۲۲ اردیبهشت صورت‌گرفت وهنگام ورود فوتبالیستها به محوطه کارخانه ، به یکایک آنان شاخه های گل تقدیم شد وپس ازپذیرائی ازورزشکاران‌محبوب، بازدید از قسمتهای مختلف‌واحد صنعتی اونیورسال که از مظاهر انقلاب سفید شاه و ملت بوده و یکی از مراکز عمده تولیدی و نمونه رشد صنعتی ایران‌است، آغازگردید. هنگامی که فوتبالیستها همراه مربیان خود ، ماشین آلات عظیم و تجهیزات کارخانه و دستگاه های مختلف آن را موردبازدید قرار می‌دادند و درباره هریک از محصولات کارخانه‌سئوالاتی نمودند که پاسخ کامل ولازم‌داده شد ، بویژه ، در قسمت ساخت کولر و تنظیم و میزان یاطاقان و پروانه کولر و همچنین در مورد ساخت بخاری گازی متحرک اونیورسال که به انگلستان‌صادر شده ، سئوالات متعددی گردید که سرپرست کارخانه ضمن پاسخ به آنها ، گفت : همه محصولات ما ، طبق‌عالیترین‌استانداردبین‌المللی تهیه میشود و از معروفیت و محبوبیت خاصی برخوردار است .

در مورد بخاری گازی متحرک اونیورسال، بایدبگویم همانطور که مسبوق هستید ، استقبال مردم ، در خور توصیف نبوده و بسیار زیاد میباشد و حتی بازار انگلستان نیزآنرا پذیرفته است .

در پایان بازدید تیم ملی فوتبال جوانان ایران ازقسمت های‌مختلف‌کارخانه‌که‌فوتبالیستها به بهترین وجه درجریان‌اصول فنی و نحوه تهیه و تولید محصولات قرار گرفتند ، چون محصولات اونیورسال مورد توجه و پسند قهرمانان افتخار آفرین قرار گرفته بود ، به هریک،یکدستگاه کولر یابخاری گازی اونیورسال که در نوع خود بی‌نظیر میباشد ، اهدا گردید و اظهار امیدواری شد که اونیورسال کماکان برای خدمت به ورزش کشور بیش‌از پیش کوشش نموده ، خود نیز برای تشکیل یک تیم فوتبال و تیمهای دیگر ورزشی ، اقدام نماید و نیز از طرف مسئولان ورزشی کشور حمایت ویاری گردد .

هنگام خداحافظی، قهرمانان از علاقمندی و همکاریهای ورزشی اونیورسال وازپذیرائی گرمی که از آنان بعمل آمده بود و نیز از جوایز اهدائی اونیورسال،سپاسگزاری نموده، و موفقیت های روزافزون اونیورسال را در راه پیشبرد صنعت و ترقی کشور آرزو کردند .

مسئولان اونیورسال نیزضمن اظهار تشکر از دیدار قهرمانان از این واحد صنعتی ، پیروزی های درخشانتری را برای‌آنان آرزو نمودند .

## در دیدار قهرمانان ، از اینکه محصولات اونیورسال ازمرغوبیت‌واعتبار فوق‌العاده برخوردار شده و بخصوص بخاری گازی متحرك اونیورسال که‌بزودی، به‌انگلستان صادر میشود ، اظهار خوشنودی شد

سرپرست کارخانه در قسمت کار دستگاه الکترونیک توضیحات لازم‌رامیدهند

وزارت فرهنك و هنر

دعوت برای شرکت در مسابقه

«مرکز ملی پژوهش ها و کاوش های باستانشناسی و تاریخ هنر ایران .»

جهت تکمیل گروه پژوهشگران خود و تشکیل‌گروه های تحقیقاتی جدید مسابقه‌ای ترتیب میدهد .

از کلیه داوطلبانی که واجد شرایط زیر میباشند ، دعوت می شود که تا ساعت ۱۶ روز شنبه ۲۹ اردیبهشت ماه ۱۳۵۲ در موزه ایران باستان ، ساختمان جدید دفتر مسابقات ثبت نام فرمایند .

رشته تحصیلات : باستانشناسی یا تاریخ
پایه تحصیلات : لیسانس یا بالاتر
سن : حداکثر ۳۶ سال
آشنائی کامل با یک زبان خارجی
م الف ۳۱۸۷

تلفن سرویس حوادث ۳۱۱۲۱۲

# کلاهبرداری از دیپلمه‌ها و معلمین

موسسه‌ای که ادعا میکرد برای دیپلمه ها لیسانس مکاتبه‌ای میگیرد بسته‌شد و متصدی آن‌نیز باتهام کلاهبرداری بازداشت گردید .

این موسسه بنام اس. آی. جی مدعی بود که‌برای جوانان از دانشگاه های خارج لیسانس میگیرد .

چندی‌قبل تعدادی از جوانان دیپلمه به‌دادسرای‌تهران شکایت کردند که موسسه‌ای بنام اس. آی. جی‌بوسیله درج آگهی در جراید اعلام‌کرده است که برای‌آندسته از جوانانی‌که نمیتوانند بکشور های خارج بروندوبتحصیل خود ادامه بدهند ترتیبی داده شده است تابوسیله مکاتبه با دانشگاه‌های بزرگ دنیا بتوانند لیسانس خود را بگیرند شاکیان گفتند وقتی مابامدیر این موسسه تماس‌گرفتیم او گفت ما با دانشگاه‌های بزرگ اروپا و آمریکا قرارداد بسته‌ایم که باگرفتن مبلغی تمام جزوه‌های درسی خودرا به‌تهران بفرستند و ما نیز متقابلا مشخصات دانشجویان را برای آنها میفرستیم و پس‌از اینکه دانشجویان جزوه های درسی خود را خواندند میتوانند بوسیله مکاتبه‌امتحان بدهند که درصورت قبول‌شدن دانشگاه مربوطه به آنها لیسانس خواهد داد .

جوانان شاکی اظهار داشتند که ما ازهمه‌جا بی‌خبر گول حرفهای مدیر موسسه را خوردیم‌و او نیزاز هرکدام ما نفری پانصد تومان بعنوان ثبت‌نام‌گرفت مدتی‌بانتظار نشستیم تا دانشگاه‌های اروپا و آمریکا برایمان جزوه‌های خود را بفرستند اما هرچه منتظر شدیم خبری نشدتااینکه چندتن از دیپلمه ها بدانشگاه‌هائی که‌گفته میشدباموسسه اس.آی. جی قرارداد امضاء کرده‌اند مکاتبه‌کردند و در باره علت تاخیر ارسال جزوه هاتوضیح خواستند امامدتی بعد ازطرف آن دانشگاه‌ها جواب دادند که دانشگاه‌های اروپا و آمریکا هیچگونه قراردادی با هیچ موسسه‌ای نبسته‌اند و اگر کسی بخواهد لیسانس بگیرد باید شخصا در دانشگاه درس بخواند .

**صاحب این مؤسسه ادعا می‌کرد که برای داوطلبان باطریق مکاتبه ازدانشگاه‌های خارج لیسانس میگیرد**

جوانان شاکی گفتند بلافاصله بعداز اینکه‌ما مطمئن شدیم گول‌شیادی را خورده‌ایم بامراجعه به موسسه‌مزبور تقاضای استرداد وجه شهریه راکردیم اما مدیر موسسه ما راسرگردان میکرد و هرچندوقت جای موسسه خود را تغییر میداد .

باشکایت جوانان دیپلمه دادسرای تهران‌بمامورین انتظامی دستور دادتا در این‌باره تحقیق کنند مامورین‌به محل موسسه که در فرح شمالی بود رفتند با شاکیان زیادی روبرو شدند اکثر شاکیان معلمین و دیپلمه ها بودند که در شهرستانها خدمت میکردند .

مامورین متصدی این‌موسسه را که خودرا دکترتقی کیانی معرفی میکرد دستگیر و پس‌از تنظیم پرونده به دادسرای تهران فرستادند وبازپرس آقای دکترتقی کیانی را باقرار ۳۰ هزار تومان بازداشت کرد .

# قاتلین پسر بچه محکوم شدند

نصرت‌جعفری و علی‌مرادی در دادگاه عالی جنائی

شعبه سوم دادگاه عالی جنائی مرکز روز گذشته با صدور رای به کار رسیدگی به پرونده دو نفر متهمان به قتل یک پسربچه ۱۵ ساله خاتمه داد .

بر اساس کیفرخواست تنظیمی دادستان ، نصرت‌جعفری ۲۳ساله علی مرادی ۲۵ ساله متهمند روز پنجم مرداد ماه سال گذشته در شهرستان قم حسین اسمعیلی‌پسر بچه ۱۵ ساله را پس از ایراد ضربات متعدد با آلت قتاله بقتل رسانیده و جسدش را در چاه آب متروکی انداخته‌اند .

بر محور همین ادعانامه نماینده دادستان برای متهمان ردیف ۱ و ۲ برابرماده ۱۷۰ قانون‌مجازات عمومی بارعایت قسمت اول ماده ۲۷ همان قانون تقاضای‌مجازات گرده بود .

جریان واقعه از این قرار است که : در یکی از روز های اوایل مرداد ماه سال گذشته حسین اسمعیلی مقتول به اتفاق دوست ۱۵ ساله‌اش خیرالله‌پس از صرف مقادیر معتابهی مشروبات الکلی به حالت مستی در محله اسمعیل آباد قم تردد مینمودند .

نزدیکیهای غروب در کوچه‌ای واقع در همان محل دوشیزه۱۴ ساله‌ای بنام کبری که به قصد برداشتن چراغ از خانه خارج شده در مدخل کوچه موردآزار و اعمال منافی عفت خیرالله قرار میگیرد .

کبری با داد و فریاد اهل منزل را خبردار میسازد و اهالی محل با مراجعه به کلانتری ماموری را به همراه‌علی‌مرادی برای‌دستگیری خیرالله بمنزل او میفرستند .

خیرالله در کلانتری عمل خود را ناشی از صرف مشروبات‌الکلی که آنهم به‌تحریک حسین‌اسماعیلی صورت گرفته بودانست و گفت که وی بر اثر صرف مسکرات هیچگونه اختیاری در اعمال‌خود نداشته است .

خانواده کبری و خیرالله در کلانتری با یکدیگر سازش کردند ولی کینه حسین در دل نصرت جعفری و علی مرادی باقی ماند تا اینکه این دو ، شبی کهباتفاق حسین برای‌صرف شام و مشروب به باغی در حومه قم رفته بودند او را در حالت مستی با ضربات متعدد آلت قتله به قتل رسانیده و در چاه انداختند .

★ **رای دادگاه**

روز گذشته شعبه سوم دادگاه عالی جنائی بریاست رضا امیر کلالی تشکیل جلسه داد پس از طی مراحل دادرسی ، وارد شور شد .

مقارن ساعت ۱ بعد از ظهر روز گذشته با اعلام رای‌دادگاه عالی جنائی نصرت جعفری بده سال و علی مرادی به ۱۵ سال حبس با اعمال شاقه محکوم شدند .

# ۱۰ سال زندان
## بخاطر قتل
## باضربه آجر

۱۰ سال حبس با اعمال‌شاقه مجازات پسر جوانی بنام نادر که باعث قتل یکی ازآشنایانش بنام بیاض‌شده است‌دردیوانعالی کشور تائید شد .

طبق کیفرخواست دادسرای تهران نادر متهم است که در یکی از روز های دیماه سال ۱۳۵۰ ضمن یك مشاجره با آجر بر سر بیاض زده که‌در نتیجه باعث قتل وی شده است.

متهم در شعبه ۳ دادگاه عالی جنائی تهران محاکمه شد و به ده سال حبس بااعمال شاقه و پرداخت پانصد هزار ریال غرامت ضرر و زیان به شاکی خصوصی پرونده محکوم گردیدند .

نادر به رای صادره اعتراض کرد، و پرونده برای رسیدگی نهائی به دیوانعالی کشورارسال شد . دیوانعالی کشور پس‌از بررسی های لازم ، حکم را تائید کرد .

# خریدارفرش سنگین‌قیمت
جواهری ۸۳۰۹۰۴

## دانش آموز بی گواهینامه بازداشت شد

صبح دیروز فرخ‌هوشیار سعدیه راننده اتومبیل شماره ۷۱۶۱۷ تهران که درشمیران بامنوچهر ضرابی تصادف کرده و او را کشته بود با قرار موقت بازداشت شد .

ساعت ۲ بعدازظهر روز یکشنبه فرخ‌هوشیار که‌فاقد گواهینامه رانندگی بوده پشت فرمان اتومبیل می نشیند و درنزدیکی پل تجریش بادانش‌آموز دیگری بنام‌منوچهر ضرابی که درحال عبور از خیابان بوده ، تصادف میکند فرح بعداز تصادف برامخود ادامه‌میدهدو عابرین منوچهر را به بیمارستان میرسانند ، امامعالجات درباره منوچهر موثر واقع نمیشود و او دربیمارستان جان می‌سپارد .

فرخ بعدازچندلحظه توسط مامورین دستگیرو بعد از تشکیل پرونده به دادسرای تهران فرستاده شد . بازپرس پس‌از تحقیقات اولیه فرخ را باتهام قتل غیرعمد ورانندگی بدون گواهینامه‌و بسرعت غیرمجاز بازداشت کرد .

## کامیون بی‌ترمز وارد قهوه‌خانه شد

همدان ـ ترمز کامیون‌شماره ۱۸۲۸۴تهران، درگردنه‌اسدآباد بزید و کامیون وارد قهوه‌خانه بین‌راه شد ودیوار آنرا خراب کرد .

دراین حادثه علی احسان گلستانی «راننده » و یک سرنشین آن بنام سعید کشته شدند وکمك راننده کامیون و مرد دیگری که‌نجفقلی‌شیرزادی نام‌دارد مجروح گردیدند . نجفقلی‌سلیمانی«قهوه‌چی»وایرج پسر صاحب قهوه‌خانه به علت ریزش آوار آسیب‌دیده‌اند و حالشان رضایت‌بخش نیست . مجروحین دربیمارستان«پهلوی» همدان بستری‌شده‌اند .

**اسدآبادهمدان**ـ یکی دیگر از مجروحین‌حادثه برخوردکامیون با قهوه‌خانه‌ای در پائین‌گردنه اسدآبادساعت ۱۰ صبح‌امروز درگذشت و عده قربانیان این حادثه به ۳ نفر رسید .سومین مقتول حادثه‌خانعلی نام داشت.

## (کورتن درمان روماتیسم نیست)

در این باره روز پنجشنبه ۲۷ اردیبهشت ماه‌ازساعت۱۰ صبح کنفرانسی در مرکز پزشکی امیراعلم صالح در محل آمفی تئاتر بیمارستان امیراعلم آیراد خواهد شد . ورود برای علاقمندان آزاد است .

**رئیس دانشکده پزشکی دانشگاه تهران ـ دکتر ابوالقاسم پرنیا**

## محکومیت جاعل چك تائید شد

محمود شاهرودی

دیوانعالی کشور مجازات مردی راکه به جرم جعل در یك دادگاه جنائی به ۸ سال زندان محکوم‌شده است‌تائید کرد .

این مرد که محمودشاهرودی نام‌دارد‌بوسیله داروی‌شیمیائی در چك‌هائی که از مردم میگرفت دست میبرد و بازیاد کردن وجه‌چك مبلغ‌زیادتری از حساب‌صاحب چك‌برداشت میکرد .

وی در شعبه ۵ دادگاه‌جنائی تهران محاکمه شد و به ۸ سال حبس محکوم گردید محمود باین رای اعتراض‌کرد و پرونده‌برای رسیدگی‌نهائی بدیوانعالی کشور ارجاع گردید . ولی حکم دردیوان‌عالی کشور تائید شد .

## قابل توجه اعضاء صنف عطاران وسقط فروشان تهران

چون بموجب قانون نظام صنفی کلیه امور واحد های صنفی (پروانه کسب وسایرامور) به‌اتاق‌محترم‌اصناف پایتخت محول شده مقتضی است کلیه اعضاء و افراد صنف مذکور برای تجدید پروانه محل کسب خود از این تاریخ الی یکماه بدفتر اتحادیه صنف واقع در چهارراه گلوبندک کوچه شیخ فضل‌الله نوری با دردست داشتن مدارک لازمه مراجعه تا برای تجدید پروانه آنان اقدامات لازمه بعمل آید .

**رئیس اتحادیه‌عطاران‌وسقط‌فروشان‌تهران‌ـ ابوالقاسم رازدان**
آ ـ ۳۷۴۹

## استخدام درهواپیمائی نیروی زمینی شاهنشاهی در تمام مدت طول سال

با مدرک تحصیلی از سیکل ببالا بسمت کارمند ـ ماشین نویس فارسی و لاتین ـ رسام ـ عکاس و متصدی لابراتوار و چاپ و ظهور عکس و با مدرک ششم ابتدائی راننده پایه‌دو همگانی و آشپز استخدام شوید برای کسب اطلاع بیشتر به خیابان کاشان درب جنوبی باغشاه مراجعه نمائید .

م‌الف ۳۱۹۵

هواپیمائی نیروی زمینی شاهنشاهی
آ ـ ۱۱۰۷۲

# واردکننده اجناس قاچاق دوباره محاکمه میشود

دیوانعالی کشور مجازات دادکریم کهرازهی مردی که متهم به وارد کردن اجناس قاچاق از پاکستان است نقض کرد

**شرح ماجرا**

دادسرای استان سیستان و بلوچستان در ادعانامه تنظیمی خود توضیح داده‌که مامورین گمرك و شهربانی مقداری کالا از متهم گرفته و آنرا قاچاق تشخیص داده‌اند بازپرس قرار بازداشت بدل از جریمه بمبلغ ۳۱۰۰۵۰ ریال درباره وی‌صادر نموده که بموجب آن دادکریم زندانی شده است .

وکیل‌مدافع متهم در دادگاه شهرستان اظهار داشته اجناس کشف شده از موکل وی در بازار آزاد زاهدان بحد وفور یافت میشود و قاچاق محسوب نمیشود ولی دادگاه جنحه‌باتوجه به محتویات پرونده و رعایت ماده ۴۵ قانون کیفر همگانی ، متهم را به بیست روز حبس تادیبی قابل خریداری از قرار روزی ده ریال و پرداخت مبلغ ۳۱۰۰۵۰ ریال معادل دو برابر قیمت کالا وتادیه مبلغ۹۳۰۱۵ ریال سی درصد جریمه محکوم مینماید و حکم بضبط اجناس موضوع دعوی صادر میگردد .

براثر پژوهشخواهی متهم پرونده بدادگاه استان ارجاع گردید ولی در این دادگاه نیز دادنامه پژوهشخواسته استوار شده و براثر فرجامخواهی‌متهم پرونده بدیوانعالی‌کشور ارسال میشود و برای رسیدگی بشعبه ۶ دیوانعالی کشور ارجاع می‌گردد .

هیئت دادرسان شعبه پس از مطالعه و بررسی حکم را نقض کرده و برای رسیدگی مجدد آنرابه شعبه‌دیگر دادگاه‌استان سیستان و بلوچستان ارجاع میکنند

## اطلاعیه هتل کامرون بندرعباس

مدیریت هتل کامرون بندرعباس مفتخر است که نرخهای تابستانی خود را از این تاریخ به شرح زیر باطلاع مهمانان محترم میرساند :

اتاق درنیم‌طبقه یکنفره ۸۰۰ ریال ۲نفره ۱۰۰۰ریال
اتاقهای شمالی (رو به کوه) یکنفره ۹۰۰ریال ۲نفره ۱۲۰۰ ریال
اتاقهای رو به دریا یکنفره ۱۱۰۰ ریال ۲ نفره ۱۴۰۰ ریال

به قیمتهای فوق‌الذکر ۱۵٪ سرویس تعلق می‌گیرد. کارمندان دولت از ۲۰٪ تخفیف مخصوص برخوردار خواهند بود .

آ ـ ۱۱۰۵۰


از فرداصبح‌در بهترین گروه‌سینمائی

نیاگارا ـ اروپا ـ میامی ـ الوند
کیهان ـ گلدیس ـ مارلیک
ارانوس ـ سیلوانا و...
سیلورسیتی (قلهك)

باشرکت فرنگیس فروهر ـ احمد معینی پخش ازسازمان سینمائی هان

فیلمبردار : قاسمی کیان

همزمان با تهران در شهرستانهای :
★ اصفهان (چهارباغ ـ مایاك ـ مهتاب) ★ آبادان (شیرین ـ کیهان ـ خورشید) ★ گرگان (امپایر) ★ رضائیه (کریستال) ★ مشهد (فردوسی ـ هما) ★ اهواز (دنیا) ★ رشت (کوروش) ★ قزوین (خیام) ★ تبریز (متروپل ـ دیانا) ★ شیراز (پرسپولیس ـ کاپری) ★ کرمانشاه (مهتاب) ★ همدان (تاج)

فرش میرزائی
خریدار فرشهای کهنه و سنگین قیمت تلفن ۷۵۲۶۹۰

مجله جوانان منتشر شد

شبنم
ارمغانی از رضائیه
تلفن : پخش تهران ۸۲۸۹۲۲ تلفن : پخش رضائیه ۳۹۹۳

آغاز هفته سوم
نمایش در سینما
شهرفرنگ
اولین سینمای ممتاز و ۴ ستاره ایران
* ***
زیباترین و لطیف‌ترین قصه عشقی جهان
آناکالدر مارشال
تیموتی دالتون
در شاهکار فنا ناپذیر «امیلی برونته»

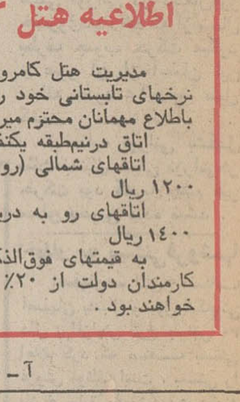

عشق هرگز نمیمیرد
(بلندیهای بادگیر)
Wuthering Heights
باشرکت : هری اندروز
هیوگریفیت ـ جودی کرنول
رنگی ـ ایستمن کالر
محصول آمریکن اینترنشنال
سانسها ۱۵ر۱۱ صبح ۳ ـ ۱۵ر۵ ـ ۷ر۳۰ ـ ۹ر۴۵ بعد از ظهر

آغاز هفته دوم نمایش در
سینما کاپری

سانسها ۱۱ صبح ـ ۱ ـ ۳ ـ ۵ ـ ۷ ـ ۹ر۱۵ بعدازظهر
گیشه سینما کاپری همه روزه بلیط رزرو میکند
پس از شروع فیلم در های سالن بسته شده و بهیچوجه اجازه ورود به سالن داده نخواهد شد

از امشب فقط در
سینما ریولی
حادثه ـ تعقیب ـ عشق ـ سکس ـ جنایت در اثری‌هیجان آور که یك لحظه از حرکت و جنبش باز نمی‌ایستد

"جیم براون: دینامیت سیاه است"

باشرکت
مارتین لاندو
برند اسایکس
لوچانا پالوتری
و یدا بلو
رنگی
محصول ۱۹۷۳ کلمبیا
گیشه سینما ریولی همه روزه بلیط رزرو میکند
سانسها ۱۱ صبح ۳ر۳۰ ـ ۵ر۳۰ ـ ۷ر۳۰ ـ ۹ر۳۰ بعدازظهر

از فردا صبح در قویترین گروه سینمائی پایتخت
اونیورسال ـ پاسیفیک
ایران ـ سایناـ تیسفون ـ رنگین کمان ـ موناکو ـ پرسپولیس
کارون ـ دریا ـ وآستارا (تجریش)

یوسف و زلیخا

# مجالس ترحیم

بانهایت تاسف درگذشت بانو آغابی‌بی دهنادی مادر سرهنگ ستاد احمد دهنادی را تسلیت گفته و باستحضار میرساند مجلس ترحیم آن شادروان از ساعت ۵تا۷ بعد از ظهر روزپنجشنبه ۲۷ر۲ر۵۲ در خانقاه صفی‌علیشاه منعقد است.

**ژاندارمری کل کشور**

بانهایت تاسف درگذشت مرحومه مغفوره **بانو آغابی‌بی دهنادی** والده ماجده همکار ارجمند آقای یوسف دهنادی سرپرست کل شعب بانک در استان کرمان را باطلاع می‌رساند ـ مجلس ترحیم آن فقیده سعیده از ساعت ۵ تا ۷ بعد از ظهر روز پنجشنبه ۲۷ اردیبهشت ماه جاری در خانقاه صفی علیشاه برگزار میگردد .

**بانک تعاون کشاورزی ایران**

باسرآمد عمر مادر فداکار و گرامیمان آغابی‌بی دهنادی از ساعت ۵تا۷ بعداز ظهر روز پنجشنبه ۲۷ اردی‌بهشت ماه در خانقاه صفی‌علیشاه مجلس سوکی بعیادبود داریم که بدین‌سان بستگان ودوستان را آگاهی میدهیم.

**سرهنگ‌احمد دهنادی . یوسف.گوهرالملوک وسیمین‌دهنادی.**

وخانواده های دهنادی. همائی.روئین. احمری. دهزاد. زین‌الدین. ناموریگانه. جهامیر. دکتر نامور. دکتر برزگر. عالیوند. شجاعی . قدسی. عظیما. دبیری. سلامی. غیاثی.

---

**خانواده‌های : شائقی. المدنی. افشار . نقشینه. ابراهیمی. مقبل تبریزی . عمومی . رحمانی . فروتن . مشهدی‌زاده . شیرازی .**

با نهایت تاسف فوت ناگهانی آقای اصغر شائقی راباطلاع خویشان ودوستان می‌رسانند مجلس ترحیم مردانه و زنانه آن فقید سعید روز پنجشنبه ۲۷ اردیبهشت ماه جاری از ساعت ۱ الی ۳ بعدازظهر در خانقاه صفی علیشاه برگزار خواهد شد .

**قمر. نسرین. شیرین. خسرو. نوشین. کاترین. پرویز شائقی. اسماعیل المدنی. دکتر ابوالقاسم افشار . سیاوش نقشینه. ابراهیمی. مقبل تبریزی. زری عمومی. دکتررحمانی. سرهنگ فروتن. اکبرفروتن. عباس مشهدی‌زاده. امیرشیرازی. کیانی. ظفری . صالحی .**

درگذشت آقای شائقی موجب کمال تاسف است ما به فرزندان و سایر بازماندگان آنمرحوم مصیبت وارده‌را تسلیت می‌دهیم .

---

باکمال تاسف و تاثر درگذشت ناگهانی جوان ناکام **منوچهر ضرابی** فرزند آقای حسن ضرابی عضو هیئت‌مدیره این اتحادیه را باطلاع دوستان و همکاران و آشنایان میرساند :

مجلس ترحیم زنانه‌و مردانه آن شادروان روز پنجشنبه ۲۷ر۲ر۵۲ از ساعت ۳ تا ۵ بعدازظهر درخانقاه صفی‌علیشاه و شب‌هفت آنمرحوم روز شنبه ۲۹ر۲ر۵۲ ازساعت ٤ تا ٦ بعدازظهر درشبستان بهشت زهرا برگزار میشود .

**رئیس اتحادیه صنف فروشندگان لوازم یدکی اتومبیل**
**محمد مولادی**

---

بانهایت تاسف حادثه غم‌انگیز فوت‌ناگهانی جوان‌ناکام **منوچهر ضرابی** فرزند حسن ضرابی را باطلاع دوستان و همکاران و آشنایان میرساند :

مجلس ختم زنانه و مردانه آنمرحوم از ساعت ۳ تا ۵ بعدازظهر روز پنجشنبه ۲۷ر۲ر۵۲ درخانقاه صفی‌علیشاه و شب‌هفت آن شادروان روز شنبه ۲۹ر۲ر۵۲ ازساعت ٤تا٦ بعدازظهر درشبستان بهشت‌زهرا برگزار میشود .

**خانواده‌های:ضرابی . صالحیان . قاسمی‌راد . اربابها. انصاری . خردمند . مظاهری . بنان‌شاهی. محسنی . هوشیار . اعتمادی . عادلی‌نیا . طاهباز . شلویری . اکبری. دادگر .**

بعموم بازماندگان‌آنمرحوم مصیبت وارده را تسلیت‌میدهیم.

---

بانهایت تاسف درگذشت **حسین‌دادگریان سرشگی** را باطلاع دوستان و آشنایان میرساند . مجلس ترحیم آنمرحوم روز پنجشنبه ۲۷ر۲ر۵۲ از ساعت ۳ ونیم تا ٦ بعدازظهر مردانه درمسجد حاجی امجد خیابان خوش چهارراه آریانا ومجلس زنانه اول‌آریاناجنب‌کوچه نیکزاد منعقد خواهدبود.

**خانواده دادگریان سرشگی**

آ_۳۷٦۳

بعموم بازماندگان‌آنمرحوم مصیبت وارده را تسلیت‌میدهیم.

---

اتحادیه آهنکاران ساختمان درو پنجره سازان فلزی وجوشکاران بانهایت تاسف و تاثر درگذشت همکار فقید خود **مرحوم حاج باباخان ارژنگی** را باطلاع میرساند .

مجلس ترحیم آن مرحوم روز چهارشنبه ۲٦ر۲ر۵۲ از ساعت ٤ الی ٦ بعد ازظهر در مسجد اولیاء واقع در انتهای خیابان دامپزشکی نرسیده به خیابان جی منعقد میباشد .

**هیئت مدیره اتحادیه آهنکاران**

---

بانهایت تاثر وتاسف درگذشت **آقای حسن پارسا** را باطلاع فامیل ودوستان میرسانیم . مجلس ترحیم مردانه وزنانه آن مرحوم از ساعت ٤تا٦ بعدازظهر چهارشنبه ۲٦ اردی‌بهشت ماه جاری‌در مسجد حاج حسن خیابان شاهپور ـ ارامنه منعقد خواهد بود.

**خانواده‌های : پارسا. جوادی . کریمی . طلاچیان .صالحی.**

آ_۳۷۹۹

**مصیبت وارده را بعموم بازماندگان آنمرحوم تسلیت میدهیم**

---

باکمال تاسف و اندوه فراوان درگذشت فقیده سعیده بزرگ بانوی خانواده **بانو شوکت نیکوزبان** را باطلاع دوستان و آشنایان میرساند . امید است با شرکت خود در مجلس ختم آنمرحومه در روز چهارشنبه ۲٦ر۲ر۵۲ از ساعت ۳ الی ۵ بعد از ظهر در مسجد سلمان واقع در خیابان شهباز بالاتر از خیابان غیاثی موجب تسلای دل بازماندگان گردید. ضمنا مجلس ختم زنانه آنمرحومه در همین روز و ساعت در منزل شخصی واقع در انتهای سیمتری نارمک فرجام شرقی میدان ٤۸ پلاک ۲۹۸ منزل تهرانی منعقد است .

**احمد نیکوزبان ـ حاج احمد تهرانی ، رضا مقدم ، و خانواده های نیکوزبان ، اکبری ، مقدم ، تهرانی ، فتاحی ، فریدی ، یغمائی .**

آ_۱۱۷۳۰

مصیبت وارده را بعموم بازماندگان آنمرحومه تسلیت میدهیم .

---

بانهایت تاسف درگذشت **بانو سکینه صدقی** مادر آقای لطفعلی صدقی رئیس اداره‌گمرک امانات پستی را باطلاع میرساند .

مجلس ختم آنمرحومه روز چهارشنبه ۲٦ر۲ر۱۳۵۲ از ساعت۵الی۷بعدازظهر درخانقاه صفی‌علیشاه منعقدمیباشد.

**اداره کل گمرک**

آ_۱۱۵۱٤

---

بانهایت تاسف فوت مادر گرامی همکار عزیز آقای‌دکتر محمدصدقی را باطلاع داروسازان کشور میرساند .

مجلس ترحیم زنانه و مردانه ان مرحومه ساعت ۵ تا ۷ بعدازظهر روز چهارشنبه ۲٦ر۲ر۵۲ درخانقاه صفی‌علیشاه برگزار میشود .

**هیئت مدیره جامعه داروسازان ایران**

---

باکمال تاثر و تاسف فوت مادر گرامی شیرمرد ارجمند جناب‌آقای لطفعلی صدقی عضو هیئت مدیره لاینزشمال تهران را باطلاع‌میرساند . مجلس‌ترحیم روز چهارشنبه بیست‌وششم اردیبهشت ماه از ساعت۵تا۷بعدازظهر درخانقاه صفی‌علیشاه برگزار میشود .

**لاینز شمال تهران**

آ_۳۷۵۳

---

بانهایت تاسف‌درگذشت بانوی‌نیکوکار **خانم‌سکینه صدقی** مادر گرامی خویشاوند ارجمند جناب‌آقای لطفعلی صدقی را باطلاع میرساند . مجلس ترحیم مردانه‌وزنانه روز چهارشنبه بیست‌وششم اردیبهشت ماه از ساعت ۵تا ۷ بعدازظهر در خانقاه صفی‌علیشاه منعقد میباشد .

**مهندس فرج‌الله وحید. سرلشگرپایدار حسینی. سرهنگ فضل‌الله‌وحید . سرتیپ‌نصرالله وحید . مهندس‌محمدبنکدار تهرانی . پرویز زیرنون .**

آ_۳۷۵۳

---

**خانواده‌های صدقی. ملکیان . قوامی. حاجی‌ملاجاجی. مجاور.دین‌احمدی. فرح‌بخش.نورعلیان.** درگذشت‌تاسف‌انگیز حاجیه‌خانم سکینه صدقی را باطلاع میرسانند . مجلس‌ترحیم مردانه و زنانه روز چهارشنبه بیست و ششم اردیبهشت ماه از ساعت ۵تا ۷ بعدازظهر درخانقاه صفی‌علیشاه برگزار میشود .

آ_۱۳۷۵۳

مصیبت‌وارده‌را بعموم بازماندگان آنمرحومه تسلیت‌میدهیم.

---

**نمایندگان آذربایجان شرقی در مجلس شورایملی**

بانهایت تاسف‌فوت مرحومه مغفوره **بانوسیاره قاضی‌زاده** متعلقه مرحوم مبرور حجت‌الاسلام آقای میرمحمد حسین قاضی‌زاده بزرگ خاندان قاضی‌زاده و والده ماجده جناب آقای قاضی‌زاده سردفتر اسناد رسمی ۲۸۸ تهران راباطلاع دوستان و همشهریان عزیز میرساند.

مجلس ترحیم‌آن‌مرحومه روز چهار شنبه ۲٦ر۲ر۱۳۵۲ از ساعت ٤ تا ٦ بعداز ظهر در مسجد ارک منعقداست . ختم زنانه نیز در همان روز و ساعت در منزل شخصی واقع در پارکوی . خیابان چهارم کاشی ۸۰ منعقد است.

**دکتر امین ، پدرام ، دکتر پیر ، پزشکپور ، پسیان ، جهانشاهی ، حقشناس ، دکتر حکمت، دکتر خطیبی، دیهیم، دکتر دادفر ، زهتاب فرد ، صدقیانی‌پور ، طباطبائی دیبا ، دکتر عدل ، فیروز عدل . کورانلو ، دکتر لقمان ادهم، دکتر موسوی ، مرندی ، دکتر نایبی.**

---

هیئت مدیره وکارکنان شرکت سهامی خاص‌کارخانجات صنایع فلزی ومیخ سازی پارس بانهایت تاسف فوت مرحومه مبروره **بانو سیاره‌قاضی‌زاده** والده‌آقای‌محمدحسن قاضی‌زاده را باطلاع دوستان‌و آشنایان محترم میرسانند مجلس ختم آن مرحومه روز چهار شنبه ۲٦ر۲ر۵۲ از ساعت ٤ الی ٦ بعداز ظهر در مسجد ارک منعقد میباشد.

**کارخانجات صنایع فلزی ومیخ‌سازی پارس**

---

با عرض تسلیت بدوست دانشمند و نیکنام جناب آقای قاضی‌زاده بمناسبت درگذشت مادر نیکوکار ایشان انتظار داریم همه دوستان در مجلس ختم آنمرحومه شرکت‌فرمایند.

**از طرف هیئت مدیره انجمن دانشوران ایران ومجمع دین ودانش ـ عادل خلعتبری .**

---

بانهایت تاسف فوت مرحومه مبروره **بانو سیاره قاضی‌زاده** متعلقه خلد آشیان مرحوم حجت‌الاسلام آقای میرمحمد حسین قاضی‌زاده والده ماجده آقایان سیدموسی واعظ زاده و سید محمدحسن ومیرعماد قاضی‌زاده وبزرگ خاندان قاضی‌زاده را باطلاع دوستان وآشنایان میرساند.

مجلس ترحیم مردانه آن‌مرحومه روز چهارشنبه ۲٦ اردیبهشت ۵۲ از ساعت ٤ تا ٦ بعداز ظهر در مسجدارک و ختم زنانه نیز درهمان روز وساعت در منزل شخصی واقع در پارکوی خیابان چهارم کاشی ۸۰ منعقد است.

**خانواده های :واعظزاده ، قاضی‌زاده . بقائی. باقرزاده، سروان شهانقی ، سرهنگ سینائی ، بهنیا ، نوراللهی ، آذرتاش ، موسوی ، شالچیان ، حسینی ، صابریان و سایر خانواده های وابسته .**

---

با نهایت تاسف درگذشت بانوی گرامی و فداکار **طوریا دیانی (لولاچی)** همدانی را باطلاع دوستان و آشنایان‌محترم میرسانیم .

مجلس ترحیم روز پنجشنبه ۲۷ اردیبهشت ماه ۱۳۵۲ ساعت چهار الی شش بعداز ظهر در کنیسای اتفاق خیابان آناتول‌فرانس برگزار میشود .

**خانواده های : دیانی ، لولاچی ، رحیم‌زاده ، شوفطرزاده ، لاله‌زاری ، فرهمندپور ، حکیم ، نورمنش ، دیان‌زاده ، سحیق ، دیان ، صبی ،جوزف بلاکمن ،رحیمیان، جاهد ، پویا ، ارشادی ، ترکان ، خوشبین،فروهر ، انوری ، سعیدیان ،علاقه‌بندزاده ، ماکابی ، حکیمی ، مسعودی ، طالع ، فراروئی ، اخوان ، معتمد ، آزما ، سایانی ، متیان، کتیرائی ، گلشنی ، رفیعی ، ترکیان ، دارشی .**

بعموم بازماندگان آن مرحومه مصیبت وارده تسلیت میدهیم .

---

**خانواده های : قالی‌باف ، آراسته ، دل‌آسا ، موسوی، حریری ، ماهوتی ، تهرانیان ، شفیعی ، شقاقی ، کودری ، گرجستانی رسول‌زاده ، متقی ، خطائی‌لر ، بی‌سخن .**

باکمال‌تاسف‌فوت **بانو سکینه سلطان قالی‌باف** مادرگرامی آقای‌دکترجوادآراسته‌رابه‌اطلاع‌میرساند مجلس ترحیم مردانه وزنانه روز چهارشنبه ۲٦ر۲ر۵۲ از ساعت ۳ تا ۵ بعد از ظهر در مسجد مجد برگزار خواهد بود .

مصیبت وارده را بعموم بازماندگان آنمرحومه تسلیت میدهیم .

---

با نهایت تاسف وتاثر فوت پدر عزیزمان **یعقوب نیرومند** را باطلاع دوستان و آشنایان میرساند .

مجلس ترحیم آنمرحوم روز چهارشنبه ۲٦ اردی‌بهشت ماه جاری از ساعت ٤ تا٦ بعدازظهر در مسجد نوروززاده واقع در خیابان بیسیم نجف‌آباد منعقد می‌گردد.

**از طرف خانواده نیرومند : علی نیرومند**

آ_۳۸۲۵

**بعموم‌بازماندگان آنمرحوم مصیبت وارده‌را تسلیت میدهیم**

# یادبود

بدینوسیله باطلاع اقوام، دوستان و آشنایان عزیز می رسانیم که مراسم شب هفت شادروان جوان ناکام **دکترمحمد مهدی میرافشار** از ساعت ٤ تا٦ بعدازظهر روز چهارشنبه ۲٦ اردیبهشت ماه جاری (فردا) در سالن شماره ۱ بهشت زهرا برگزار خواهد شد .

وسیله ایاب و ذهاب ساعت ۳ونیم بعد از ظهر در منزل آقای احمد احمدی دائی آنمرحوم واقع در خیابان کارون چهارراه طوس آماده می‌باشد .

**خانواده میرافشار و فامیل**

آ_۱۱۷۱٦

---

بدینوسیله باطلاع اقوام و دوستان گرامی می‌رسانیم که مراسم شب هفت برادر عزیزمان شادروان **دکتر محمد مهدی میرافشار** از ساعت ٤ تا٦ بعدازظهر روز چهارشنبه ۲٦ اردیبهشت ماه جاری (فردا) در سالن شماره ۱ بهشت زهرا برگزار خواهد شد .

**محمود میرافشار. عباس میرافشار. علی میرافشار .**

آ_۱۱۷۱٦

---

**درمسجد کرشته شهریار**

بمناسبت چهلمین روز درگذشت مرحوم **حاج سلطان حسین رهگذر** از ساعت ۲ونیم تا ۵ بعد از ظهر روز پنجشنبه ۲۷ر۲ر۵۲ مجلس یادبودی در مسجد کرشته شهریار منعقد است.

**احمدعلی رهگذر. حاج قدیرعلی رهنما. کیومرث رهگذر . حاج‌اکبر رهنما. خسرو رهگذر. حاج حسین درخشان. خانواده های رهگذر. رهنما. درخشان . بهنود. ترابی. عالیخانی.وخشوری. نیکزاد**

آ_۱۱۰۹٤

---

روز پنجشنبه ۲۷ر۲ر۵۲ مصادف با چهلمین روز درگذشت شادروان سید محمدمهدوی گلپایگانی است .

دوستان وخاندان آنمرحوم از ساعت ٤ تا٦ بعدازظهر درتالار شماره ٤ بهشت‌زهرا مراسم شب چهلم را برگزار می‌کنند.

**عالمتاج نبوی . محسن ومسعود مهدوی**

آ_۳۸۰۵

---

روز پنجشنبه بیست‌وهفتم اردیبهشت‌ماه ۱۳۵۲مصادف با چهلمین روز درگذشت شادروان **دکتر فرخ امیرلک** می باشد . دوستان و خانواده او از ساعت ٤ تا ٦ بعداز ظهر مراسم یادبودی در شبستان بهشت‌زهرا برگزار خواهند نمود .

**خاندان امیرلک**

---

بمناسبت دومین سالگرد درگذشت شادروان **دکترجلیل مسعودی** از ساعت ۵ تا ٦ بعدازظهر روز پنجشنبه ۲۷ر۲ر۵۲ برمزار او جمع خواهیم شد .

**خاندان مسعودی**

آ_۱۱۷۱۰

# سپاسگزاری

بدین وسیله از کلیه دوستان و خویشان گرامی و همکاران محترم که در مراسم تشییع و مجالس ترحیم و شب هفت عزیز ازدست رفته‌مان شادروان **کریم توهماسی** شرکت و یا بوسیله تلفن ـ تلگرام ـ نامه و آگهی درجراید ابراز محبت و همدردی نمودند سپاسگزاری و تشکر مینماید چنانچه‌در عرض‌تشکرحضوری‌تاخیری‌روی‌دهد پوزش میطلبیم.

**فردوس و سیمون هرمزی**

# تسلیت

**جناب‌آقای انوشیروان وزیری‌تبار**
فوت جانگدازمادرگرامیتان را صمیمانه تسلیت‌میگوئیم.
**کارکنان امور مالی اداره کل بهداری تهران**

---

**جناب آقای‌غلامحسین تهامی**
فوت جانگداز پدر بزرگوارتان را تسلیت میگوئیم .
**کارکنان امور مالی اداره کل بهداری تهران**

---

**آقای اصغر صفائی‌مهر**
کارکنان سازمان آشیان باتاثری عمیق مصیبت وارده را تسلیت میگویند .

---

**جناب آقای رحمت اله احمدی**
بانهایت تاسف درگذشت مادر گرامیتان را بجنابعالی و خانواده محترمتان تسلیت عرض مینمایم .
**روح‌الله جواد پور**

---

بانهایت تاسف درگذشت شادروان بانو محترم صفاری‌را به خانم زهره صفاری پرستار ارشد بیمارستان پارس و همکار محترم آقای دکتر ابراهیم صفاری تسلیت گفته بقای عمر بازماندگان آن مرحومه را از خداوند مسئلت داریم .
**از طرف پزشگان و نرس ها و کارکنان بیمارستان‌پارس**
آ_۱۱٦۳۲

---

**سرکار سرهنگ احمد دهنادی ـ جناب آقای یوسف‌دهنادی**
باندوه بسیار مصیبت وارده را بسرکار و فامیل محترم تسلیت عرض شکیبائی و سلامتی شما و خانواده گرامی‌تان‌را از پروردگار توانا خواستاریم .
**سرلشگر جلال پژمان ـ سرهنگ حسین رشاد**
آ_۳۷۲۳

---

**جناب آقای میرهادی و سرکار خانم افشار**
مصیبت وارده را از صمیم قلب تسلیت میگوئیم.
**رهنمون. صالح. خشنود. فرزاد. مه. نوری. هفت‌چناری. مستشاری . تیموریان .**
آ_۳۷۲۱

---

**جناب آقای نعمت‌الله دبیری**
باکمال تاسف مصیبت وارده را از صمیم قلب تسلیت گفته بقای عمر جنابعالی وخانواده عزیز را مسئلت دارم .
**حسین سرانجام**

---

**سرکار خانم گوهر فاطمه عامری**
مصیبت وارده را تسلیت میگوئیم.
**دفتر پرستاری مهدیه جهرمی**
آ_۳۷۸۷

---

**سرکار خانم ژینوس نعمت معاون هواشناهی کل‌کشور**
باکمال تاسف مصیبت وارده را از طرف کلیه کارکنان هواشناسی کل کشور به سرکار تسلیت عرض نموده ودوام عمرو سعادت و سلامت فامیل محترم را از خداوند مسئلت دارد.
رئیس هواشناسی کل‌کشور
آ_۳۷۹۱

---

**همکار گرامی آقای سید محمود میرکریمی**
بانهایت تاسف درگذشت شادروان سید مرتضی میرکریمی برادر ارجمندتان را از طرف خود و کلیه نمایندگان و خبرنگاران موسسه اطلاعات در مازندران و فرمانداری کل سمنان صمیمانه به جنابعالی تسلیت می‌گویم.ازخداوند متعال برای خانواده‌داغدار میرکریمی صبر و شکیبائی آرزو می کنم.
**سرپرست نمایندگان و خبرنگاران موسسه اطلاعات درمازندران وفرمانداری کل سمنان ـ یوسف پیرزاد**

---

**جناب آقای دکتر سید حسین مرتضوی**
بانهایت تاسف‌درگذشت ناگهانی آقای سید مرتضی میرکریمی راحضورآن‌جناب وسرکارخانم تسلیت عرض‌نموده‌وبقاوسلامتی خاندان محترم را مسئلت داریم.
**کارکنان و گروه تکنسینهای بخش رادیوتراپی بیمارستان جرجانی‌ـ دانشگاه‌ملی ایران عطاءاله طاهری. محمد علی سپهری. حبیب‌اله سازمند. مریم موسوی زاده**
آ_۳٦۷۱

---

**همکاران گرامی آقایان محمدعلی دادبخش ومحمددادبخش**
مصیبت دردناک وارده را از سوی خود وهمکارانم به شما وخانواده محترمتان صمیمانه تسلیت می‌گویم.
**حسین بنائی ـ رئیس سازمان ملی پیش‌آهنگی ایران**

---

**جناب آقای مرتضی ظهوریان**
باکمال تاسف مصیبت وارده را تسلیت عرض مینمائیم.
**شرکت موهامو**

---

**جناب آقای مرتضی ظهوریان**
باکمال تاسف مصیبت وارده را تسلیت عرض مینمائیم.
**شرکت تهران داکا**
آ_۱۱٦٦۰

---

**جناب آقای مرتضی ظهوریان**
باکمال تاسف مصیبت وارده را تسلیت عرض مینمائیم.
**باقر بنی‌هاشمی ـ حسن مستوفی**

---

**جناب آقای گیومچی**
بانهایت تاسف مصیبت وارده را از صمیم قلب تسلیت میگوئیم
**دکتر تربتی ـ ثقفی ـبنائی ـدانش‌ور**

---

**جناب آقای گیومچی**
مصیبت وارده را تسلیت عرض نموده بقاء و سلامتی آن خاندان محترم را از خداوند متعال خواهانیم.
**شرکت سهامی کیوان**

---

**دوست وهمکار عزیز مطبوعاتی جناب آقای حسن شهرزاد**
باندوه فراوان فوت پدر ارجمندتان را تسلیت گفته خودرا درغم شما شریک میدانیم.
**جواد مجاوری وبانو**

---

**سرکار خانم صفاری**
با نهایت تاثر و تاسف مصیبت وارده‌رابشما و خانواده محترمتان تسلیت عرض میکنم .
**ایرج کریمی**

---

**خانم نوشین پاشاکجوری**
مصیبت وارده را از صمیم قلب تسلیت میگوئیم .
**کارمندان اداره تعیین ارزش کل گمرک**
آ_۳۷۷۹

---

**جناب آقای بیژن علی‌مددی همکار عزیزمان**
با نهایت تاسف درگذشت پدر بزرگوار شما را به جنابعالی و سایر بازماندگان تسلیت عرض مینمائیم .
**افسران ودرجه‌داران و افراد پادگان نقل‌شکنان شاهرود**
آ_۱۱۰۷٤

---

**برادرم آقای محمود میرکریمی**
گرچه برای غم بزرگ عزیز ازدست رفته مرتضی عزیز خود نیاز به تسلی دارم معهذا برای تو نیز از خدای بزرگ صبر و شکیبائی آرزو می کنم .
**شهرستان آستارا ـ رحمت زرگری**
آ_۱۱۰۷٦

---

بانهایت تاسف درگذشت آقای احمد علیاری را ازطرف پرسنل تی نوهد به سرکار ستوانیکم یحیی علیاری وخانواده ایشان تسلیت گفته و از خداوند متعال برای ایشان شکیبائی آرزومندم .
**سرهنگ علی اکبر یزد جردی**

---

**سرکار خانم مهندس ژینوس نعمت**
**معاونت محترم کل هواشناسی**
کارمندان اداره محاسبات الکترونیک باندوه فراوان مصیبت وارده را بجنابعالی و خانواده آن مرحوم تسلیت عرض نموده واز درگاه خداوندمتعال سلامت وبقای‌بازماندگان را خواستارند .
**طاهری. شهبازی. جوانشیر. شیرزاد. هروی. عزیزی. علی‌اکبر راد. صالحی. فیروزان. سمیعی. خورسند. باطنی. عقبائی. محسنی‌نیا. قاضی‌وکیلی. عباسی‌نژاد.رایضی. رضائی. کریمی‌نژاد اصل .**
آ_۳۸۱۹

---

**خانواده‌های محترم اوصیاء و مرتضوی**
مصیبت وارده را بفامیل محترمتان بخصوص خانم اوصیاء و مهوش عزیز و جناب دکتر مرتضوی وبانو تسلیت عرض‌نموده خودمان را شریک غم فامیلهای گرام می‌دانیم .
**لندن ـ جان فرایزر وبانو . تهران‌ـ روبین فرایزر وبانو.**
آ_۳۸۳۱

---

## اروپای شرق ونفت ایران

# لهستان مشتاق خرید نفت ایران است

★ **اروپای شرق مایل‌به‌خرید نفت ایران‌براساس معاملات پایاپای است اما ایران که مشتریان نقدی دارد حاضر به این نوع معامله نیست**

★ **ایران‌سال‌آینده ٦۰۰هزار تن نفت‌به‌لهستان‌میفروشد**

از : علی باستانی

**نفت فوری ترین تقاضا و ضروری‌ترین احتیاج لهستان از ایران است . ایران برای‌اظهار حسن نیت حاضر شد که در سال جاری ۳۰۰ هزار تن نفت به لهستان تحویل دهد و برای سال آینده نیز ٦۰۰ هزار تن با شرایطی که بعدا در تهران تعیین خواهد شد ، نفت به لهستان بفروشد .**

لهستان تاکنون نفتی ازایران خریداری‌نکرده بود باوجودیکه چندبار تقاضا و صحبت نفت بمیان آمد معهذا معامله‌ای‌انجام نگرفت . ۳۰۰ هزار تن نفتی که قرار است امسال به لهستان فروخته شود در حقیقت اولین معامله نفتی ایران و لهستان محسوب میشود .

لهستان‌مانند دیگر کشورهای اروپای‌شرقی‌مایل‌است‌احتیاجات نفتی‌خود را بدون پرداخت ارز از طریق معاملات پایاپای‌انجام دهد . اما ایران در مورد نفت که‌مشتریان نقدی دارد ، حاضر باین‌نوع‌معامله‌نیست.بهمین‌جهت باوجودیکه معاملات بازرگانی بین ایران و کشور های دیگر اروپای‌شرقی‌توسعه‌یافته‌معاملات نفت‌همچنان بشکل‌محدودی‌باقی مانده است . اخیرا توافق‌شد که نصف قیمت نفت ارز معتبر دریافت گردد ، نصف دیگر به حساب خرید کالا های صنعتی ازلهستان گذارده شود ،بشرط آنکه لهستان دو برابر آن (در حقیقت معادل تمام قیمت نفت) فرآورده‌صنعتی‌ایران‌راخریداری کند . شرایط کلی فوق بـه زودی با عزیمت یک هیات از لهستان‌به‌تهران‌صورت روشنتری پیدا خواهد کرد . این هیات همچنین وضع و شرایط خرید ٦۰۰ هزار تن نفت برای سال ۱۹۷٤ ،راهم‌معلوم خواهدساخت.

**اگر چه توقع لهستان برای‌سال های بعد ، بخصوص بـرای سال‌۱۹۷۵هم می باشد ، معهذا ایران‌حاضر نیست بیش از این برای‌سال‌های‌آینده تعهدی قبول کند .بازار نفت، روابط نفتی ، قیمت نفت بسرعت و بشـدت دستخوش‌تحول و تغییر است . ایران ضمن اینکه به لهستان اطمینان میدهد که حاضر است برای سالهای آینده قسمتی از احتیاجات آن کشور را تامین سازد.اما مذاکره در باره آنرا به روشنتر شدن بیشتر وضع نفت موکول ساخته است .**

★ **ذخایر نفتی لهستان**

لهستان اگر چه مسمت‌مهمی از سوخت و انرژی مورد لزوم خود را از سوخت های جامد بخصوص ذغال سنگ و آنهم با شرایط مطلوب تامین میسازد معهذا برای نفت نگران آینده است .

سهم هیدروگرین‌ها در تامین انرژی لهستان در سال ۱۹۷۰ حدود ۱٦ درصد رسید ، ودر سال ۷۵ به ۲۱ تا ۲۲ درصد افزایش خواهد یافت .

**ذخایر نفتی لهستان جمعا ۳۷ میلیون بشکه و معادل ٦ روز تولید فعلی ایران است . یک قسمـت مهمی از ذخایر و** تولیدات نفتی لهستان بعد از جنگ دوم جهانی و تغییراتی که در مرز این کشور بوجود آمد به خاک شوروی منضم شد . تنها امید لهستان در منطقه‌ای است که در کنارمرز لیتوانی قرار دارد .

ذخایر گاز لهستان خوب‌است و تولید آن تا دو سال دیگربه سالی ۱۱ میلیون متر مکعب خواهد رسید . نگرانی‌لهستان از وقتی شروع شده است‌که شوروی به دوستان اروپـای شرقی خود اعلام کرد کـه نمی‌تواند همه احتیاجات آینده آنها را تامین سازد و اجازه داد که بدنبال خرید ومعامله نفت بروند . شوروی قبـلا تامین کننده‌انحصاری‌احتیاجات نفتی اروپای شرقی بود.لهستان در سال قبل روزی ۲۰۰هزار بشکه نفت خام از شوروی وارد کرد .

اگر چه در سال های آینده روند واردات‌از شوروی‌همچنان قوس صعودی را طی خواهد کرد ، معهذا مقدار زیادی هم باید با تولیدات داخلی‌وواردات از خاورمیانه تامین گردد . برای سال ۱۹۷۵ لهستان ۱۱ میلیون تن نفت از شوروی‌وارد و ۵ر۲میلیون تن در داخل‌تولید خواهد کرد . البته این مقدار کفاف احتیاجات آنرا نخواهد نمود لذا احتیاج به مقـداری دیگر نفت خواهد داشت کـه حداقل نزدیک‌به‌یک میلیـون تن آنرا از ایران تقاضاخواهد نمود . و این رقم‌ها رقمی‌نیست که ایران در حال حاضر بـا شرایطی که لهستان پیشنهاد میکند آماده فروش آن باشد . مذاکرات آینده هیات لهستانی در تهران نتایج و تکلیف آنرا روشن خواهد کرد . اما آنچه مسلم است در سال جاری و سال آینده ایران به لهستـان نفت کافی خواهد فروخت .

---

# شرکت مدیران مسئول اعزامی درمنافع مدارس‌غیردولتی‌ممنوع شد

وزارت آموزش و پرورش در بخشنامه‌ای‌ضمن‌توضیح‌اصلاحیه ضوابط کمك به‌آموزشگاههای غیردولتی تاکید کرده است مدیران‌مسئولی که‌ازطرف‌ادارات آموزش‌و پرورش برای‌مدارس غیردولتی اعزام می شوندنبایداز سهامداران مدرسه ویا شریك درمنافع آن باشند .

متن‌اصلاحیه از این‌قراراست. برای‌هریك از آموزشگاههای غیردولتی اعم از کودکستان ، دبستان ، مدرسه راهنمائـی تحصیلی ،دبیرستان ، هنرستان و آموزشگاههای حرفه‌ای و سایر آموزشگاههائی‌که ازنظر تاسیس و اداره تابع مقررات وزارت آموزش‌و پرورش‌هستند در صورتی که به تشخیص وزارت آموزش وپرورش‌صاحب امتیاز ومدیر مسئول از عهده اداره آموزشگاه بر نیاید ، یا ازاجرای صحیح‌و دقیق مقررات ومعیارها و ضوابط آموزشی و اداری تعیین شده بوسیلـه وزارت آموزش‌و پرورش‌سرباز زند ،وزارت آموزش‌و پرورش می‌تواند مدیریت آموزشگاه مربوط رابه عهده یکی از کارکنان‌واجد شرایط خودکه درسرمایه‌گذاری آن‌آموزشگاه شریك نباشد واگذار کند . دراین صورت این‌افراد از نظر پست‌سازمانی در حکم افرادی هستند که با عناوین مشابه در آموزشگاه های دولتی انجـام وظیفه می کنند .

---

# لاشه الاغ و درشکه در کانال !

شهری‌ـ بدنبال ترکیدن کانال فاضلاب تهران ـ شهری بدستور شهردار شهری ، آب کانال ، وسیله‌ماموران‌شهرداری‌بطرف دهکده « عمادآور» سرازیر شد و آب کانال‌درجاده جوانمرد قصاب منحرف گردید و کانال از طرف مامورین شهرداری‌ناحیه۱۲ لاروبی شد.

علت مسدود شدن کانال، وجود یک درشکه بدون اسب و لاشه‌یک الاغ باپالان در کانال بود!

---

# پیروزی‌های درخشان

## قهرمانان دو و میدانی ایران در آذربایجان شوروی

در مسابقه های دو ومیدانی ایران و آذربایجان شوروی‌که در شهر باکو برگزار گردید، ٤ رکورد در رشته های‌مختلف زنان شکسته شد و حد نصاب های جدید به دست آمد .

شهلا صفوی ضمن‌دست‌یابی به مقام اول در دو ۱۰۰ مترزنان با رکورد ۳ر۱۲ ثانیه ، ۲دهم ثانیه بهترین رکورد ایران را افزایش داد . شهلا صفوی در دو ۲۰۰ متر با رکورد ٤ر۲٦ ثانیه نیز به مقام دوم رسید و ۲ دهم ثانیه بهترین‌رکورد ایران را افزایش بخشید .

زهرا حسینی در دو ٤۰۰متر با رکورد ۵ر٦۰ ثانیه به مقام دوم دست یافت و ۱ر٦ ثانیه رکورد ایران را بهبودبخشید.

در دو ۸۰۰ متر زهرا حسینی بارکورد ۳۱ـ۲ دقیقه دوم شد و ۸ ثانیه بهترین رکوردایران را افزایش داد .

در گروه مردان، تیمورغیاثی باعبور از مانع ۱۰ر۲ متری‌در پرش ارتفاع اول شد . ابراهیم نوح نژاد با رکورد ۹٦ر۱۵متر و سلمان حسام با رکورد ۱ر۱۵ متر در پرتاب وزنه به ترتیب اول و دوم شدند .

محمد وجدانزاده در دو ۱۵۰۰ متر با رکورد ۵٤ـ۳ دقیقه دوم شد و در دو ۵۰۰۰ متر بارکورد ٤۲ر۱٤ دقیقه به مقام نخست رسید .

رضا انتظاری در دو ٤۰۰ متر با رکورد ۳ر٤۷ ثانیه به مقام دوم رسید .

غلامحسین پدهدان در ۱۱۰ متر با مانع با رکورد ۱ر۱۵ ثانیه دوم شد .

در پرتاب دیسك سلمان حسام با رکورد ۲۰ر٤٦ ثانیه در رده دوم قرار گرفت.

تیم ایران در دو ۱۰۰ × ٤ با ٤ر٤۲ ثانیه به مقام دوم‌رسید. در امدای مردان نیز بارکورد

---

**آگهی تغییر نماینده دویچ بانك دربانك‌توسعه‌صنعتی ومعدنی‌ایران شرکت‌سهامی عام ثبت شده بشماره۶۹۰۷**

برابر نامه‌مورخ بیست‌وششم مارچ۱۹۷۳ دویچ بانك ا. ك. آقای‌هانس اتوتیرباخ به سمت نماینده تام‌الاختیار بانك‌مذکور بجای آقای گانتراف . دبلیو . دیکه تعیین شد .

رئیس اداره ثبت شرکت ها ومالکیت صنعتی ـمهدی‌نراقی

---

**خلاصه آگهی مناقصه شماره ٦ـ۱۸ر۲ر۵۲**

۱ـ پشتیبانی منطقه ۲ مقدار سی‌ودو(۳۲)تن کره‌پستوریزه که میزان معامله آن‌در حدود شش میلیون وهشتادهزار ٦۰۸۰۰۰۰ ریال و حل تحویل آن درب‌انبارفاسد شدنی پادگان شماره ٤ خواهد بود از طریق مناقصه خریداری می نماید .

۲ـ پیشنهاددهندگان می توانند همه روزه‌به‌استثنای ایام تعطیل با مراجعه بدفتر مدیریت آماد‌وخدمات ودریافت برك شرایط و مشخصات معامله‌و امضاء آن پیشنهاد خودرا طبق‌مفاد آگهی‌تنظیم وتاساعت ۹ صبح روزسه شنبه ۱۵ر۳ر۵۲ بدفتر مدیریت‌آماد و خدمات پشتیبانی منطقه ۲ واقع در شیراز روبروی استانداری فارس تسلیم نمایند . **اداره مناقصه‌گذار پشتیبانی منطقه۲**

---

# قابل توجه کارخانجات . شرکتها ، موسسات دولتی و اختصاصی

## و مالکین اراضی و مستحدثات و ساکنین مجاور خطوط راه‌آهن سراسری

چون براساس تصویبنامه هیئت محترم وزیران در هر منطقه از کشورکه نوسازی خطوط آهن ادامه یابد در محل تقاطع باراه شوسه تنها گذرگاه زیر گذریاروگذر احداث می شود و ایجاد گذرگاه همسطح بطور کلی در هر نقطه ازخطوط آهن ممنوع گردیده‌است لذا به منظور پیشگیری‌از بروز حوادث ومصونیت جان مسافران وعابران ورانندگان وسائط نقلیه‌شوسه وقطارها در گذرگاهها مراتب جهت آگهی عموم اعلام وتوصیه‌و تاکید می شود که در اجرای مفاد تصویبنامه مورد اشاره از تقاضای احداث گذرگاه همسطح‌خودداری نموده و در صورتیکه ایجاد گذرگاهی‌ضروری وغیرقابل‌اجتناب‌باشدمراتب‌براه‌آهن‌دولتی ایران‌اطلاع فرمایند تا باتوجه به مقررات مربوطه‌وبهزینه‌متقاضی وبانظارت راه‌آهن گذرگاه زیرگذر ویاروگذر در محل موردنظر احداث گردد. ۱ـ۳ آـ۱۱۵۰۲ **راه‌آهن دولتی ایران**

---

# آگهی حراج

مقداری کالا از قبیل اثاثه منزل ـ محصولات متفرقه ـ تیرآهن در انبار های توشه و کالای تهران موجود است که‌بعلت عدم مراجعه صاحبان محصول باستناد مفاد مواد ٦۲و۱٤۹ تعرفه راه‌آهن در روزهای ۲۰ـ۳ـ۵۲ لغایت ۳۱ر۳ر۵۱ در انبار های مورد بحث بمعرض حراج گذارده خواهد شد طالبین میتوانند برای کسب اطلاع بیشترو رویت‌عین اموال همه‌روزه درسرویس اداری بانبار های توشه و کالای تهران مراجعه نمایند و ضمنا صاحبان کالا میتوانند درقبال ارائه مدارك ورعایت مقرره‌مربوطه نسبت بتحویل کالای خود اقدام کنند عوارض حراج بر عهده خریدار می‌باشد . م‌الف۳۱۹۰

آـ۱۱۱۰۵۲ **مدیرکل ناحیه راه‌آهن تهران . نیروزاد**

---

**آگهی‌انتخاب بازرس شرکت سهامی‌فیروزثبت شده‌بشماره ۳۵۸۷**

طبق تصمیم مجمع عمومی عادی‌سالیانه مورخ ۱۵ر٤ر۵۱ شرکت مذکور آقای حسین نیستانی بسمت‌بازرس‌برای‌مدت یکسال انتخاب شد . م‌الف ۲۹۸۳

رئیس اداره ثبت شرکت ها و مالکیت صنعتی‌ـمهدی‌نراقی

---

**آگهی تغییرات درشرکت سهامی خاص روکش‌جنرال ثبت شده بشماره ٦۱۰٤**

برابر تصمیم مجمع عمومی عادی بطور فوق‌العاده مـورخ ۱۵ر۱ر۱۳۵۲ تغییرات زیر در شرکت نامبرده بعمل آمد ۱ـ آقایان هرمز ثابت ـ ایرج‌ثابت وبانو فائقه رمزی‌و آقایان‌هاشم بنیادی‌و عزیزاله زهرائی‌ویوسف ویژه بسمت اعضاء هیئت مدیره برای مدت دوسال انتخاب‌شدند ۲ـ آقایان دکتر محمودمجذوب بسمت بازرس اصلی وحبیب‌اله رافعتی بسمت‌بازرس‌علی‌البدل برای مدت یکسال تعیین گردیدند ۳ـ روزنامه اطلاعات جهت درج آگهی ها تعیین‌شد ٤ـ بموجب صورتجلسه هیئت مدیره ۱۵ر۱ر۱۳۵۲ آقای‌هرمز ثابت بسمت رئیس‌هیئت مدیره آقای ایرج ثابت بسمت نایب‌ـ رئیس هیئت‌مدیره و آقای‌هاشم بنیادی‌بسمت‌مدیرعامل‌برگزیده شدند ۵ـ امضاء کلیه اوراق و اسنادمربوط‌بشرکت‌ازقبیل‌چك‌و سفته و برات و قرارداد هـای تعهد آور و اسناد رسمی با دو نفر از شش نفر اعضاء هیئت مدیره متفقا و با مهر شرکت می‌باشد .

م‌الف ۲۹۹۹

رئیس اداره ثبت شرکت ها و مالکیت صنعتی ـ مهدی‌نراقی

آ ۱۱۰۰۰

سال چهل و هفتم - شماره ۱۴۰۹۹

# اطلاعات

سه‌شنبه - بیست و پنجم اردیبهشت ماه ۱۳۵۲
دوازدهم ربیع‌الثانی ۱۳۹۳ - پانزدهم مه ۱۹۷۳

استخراج دکتر ریاضی کرمانی

| ساعات شرعی | |
|---|---|
| اذان صبح | ساعت ۳ و ۳ دقیقه |
| طلوع آفتاب | ساعت ٤ و ٥٨ دقیقه |
| ظهر شرعی | ساعت ۱۲ و ۱ دقیقه |
| اذان مغرب | ساعت ۷ و ۲۰ دقیقه |

## شرفیابی بحضور علیاحضرت شهبانو

علیاحضرت شهبانو بعد از ظهر دیروز سفیر کانادا در دربار شاهنشاهی و آقایان پرفسورفراست نایب رئیس دانشگاه مکگیل و پرفسور آدامز رئیس انستیتوی مطالعات اسلامی این دانشگاه و دکتر مهدی محقق رئیس شعبه این انستیتو در تهران‌را در کاخ‌نیاوران بحضور پذیرفتند.

آقای شجاع‌الدین شفا معاون فرهنگی دربار شاهنشاهی نیز در این شرفیابی‌افتخارحضور داشت. پرفسور آدامزکه در زمان‌برگزاری جشن شاهنشاهی ایران دبیر کل کمیته کانادائی این جشن بود، دراین شرفیابی نخستین نسخه کتاب حاوی مجموعه‌سخنرانی‌های علمی کنگره‌بین‌المللی ایران‌شناسی تورنتو را که بدین مناسبت‌درباره تاریخ و فرهنگ ایران ایراد شده بود و همچنین آخرین نشریه انستیتوی مطالعات‌اسلامی دانشگاه مکگیل در تهران را که یک اثر فلسفی است‌به علیاحضرت شهبانو تقدیم داشت.

شهبانو مساعی دانشمندان کانادائی را در زمینه مطالعات ایران‌شناسی و فعالیت کمیته کانادائی جشن شاهنشاهی‌را مورد تفقد قرار دادند و اظهارامیدواری فرمودندکه‌این همکاری‌های‌فرهنگی روزبروز بیشتر توسعه یابد.

# چهار بارانداز بزرگ در اطراف تهران ایجادمیشود

**درچهار ناحیه‌تهران ترمینال وبارانداز بزرگ ساخته میشود. این ر.ه حل برای جلوگیری از ورود کامیونهای‌بزرگ به‌تهران است ، این تصمیم همراه با تشکیل شرکت‌مشترکی بمنظور توزیع بار و برقراری نظم در کار صنف حمل‌و نقل اجرا می گردد .**

مقامات مسئول اظهار داشتند که محل بارانداز ها در چهار نقطه تهران مشخص گردیده ولی برای آنکه دراین اراضی بورس بازی نشود ، از انتشار محل‌زمین‌و موقعیت‌آن‌خودداری شده است .

درحال حاضر روزانه چهار هزار کامیون حامل کالا از سراسر ایران به تهران وارد میشود حدود دو هزارکامیون نیزاز این شهر بمقاصد مختلف داخلی رهسپار میگردند مسیر فعلی کامیونهااز محور خیابان سپه به پائین و بیشتر در خیابانهای قزوین ،شوش ، خراسان ، مولوی ، تهران‌نو ، فرح‌آباد ، افسریه، سه‌راه‌آذری است که باایجاد دود و سرو صدا مشکلات زیادی برای ساکنین این نقاط فراهم می سازند .

پیش‌بینی می شود با احداث بارانداز های بزرگ در حومه شهر و ضمن جلوگیری از ورود کامیون ها درداخل‌شهر، آرامش‌نسبی به محلات جنوبی بازخواهد گشت . ترمینال ها درحومه تهران‌و در کنار جاده های شمال و جنوب و مشرق و غرب ساخته خواهد شد و کامیون ها بار خود را در آنجا تخلیه و بارگیری نیز در ترمینال صورت خواهد گرفت .

**★ حمل‌بار بداخل شهر**

بارهای تخلیه شده در بارانداز ها شب هنگام بوسیله تاکسی‌بار به داخل تهران‌حمل و توزیع‌خواهد شد و همچنین کالاهای صادراتی از تهران نیز باتاکسی‌بار به بارانداز هاحمل میشود و درانجا بارگیری خواهدشد. دراطراف بارانداز هااجازه ساختمان‌خانه و محل کسب و از این قبیل اماکن به کسی داده نمیشود .از همه مهمتر انکه امور حمل بار که اکنون بوسیله چند گاراژ و پیمانکار صورت میگیرد ، زیر نظر شرکت تعاونی توزیع بار قرار خواهد گرفت .

طبق مقررات قانون نظام صنفی حمل و توزیع بار باید تحت قاعده و ضابطه عادلانه قرار گیرد .

از سوئی دیگر در صنف کامیوندار، فروش کامیونها برانندگان شروع شده‌و اظهار نظر میشود بااجرای این طرح تغییرات عمده‌ای بنفع افراد صنف کامیونداران انجام می پذیرد و بافروش کامیون به رانندگان و سپردن بخشی از مالکیت کامیونها به انان نه‌تنها بسودااقتصاد کشور است بلکه باسهیم کردن رانندگان از منافع حاصله‌موجب‌کاهش حوادث و سوانحو ایجاد روابط تازه‌ای بین کامیونداران و رانندگان خواهد شد .

## نخست‌وزیران ایران ولهستان‌دورنمای روشنی برای‌همکاریهای ایران ولهستان پیش‌بینی می‌کنند

# مذاکرات هویدا بارهبران لهستان آغاز شد

گزارش علی باستانی
فرستاده‌اطلاعات به ورشو

**ورشو - سه شنبه**

**مذاکرات ایران ولهستان بعد از ظهر دیروز با ورود امیر عباس هویدا نخست‌وزیر به‌ورشو در آستانه یک سفر پنج روزه رسمی آغاز شد.**

**هویدا مقارن ظهر دیروز در میان‌استقبال‌گرم پیوتریاروشویچ رئیس شورای وزیران لهستان از پاریس به ورشو وارد شد.**

دور نخستین مذاکرات‌نخست وزیران دو کشوردر کاخ‌نخست وزیری لهستان صورت گرفت. ابتدا دو نخست‌وزیر به‌مدت٤٥ دقیقه بطور خصوصی مذاکره کردند و آنگاه هیئت های دو کشور هویدا را در ادامه مذاکرات یاری نمودند.

بخش عمده‌مذاکرات دیروز را مسائل مربوط به تجارت وهمکاریهای اقتصادی دوکشور تشکیل میدادو از پشت درهای بسته مذاکرات‌این ندا به‌گوش رسید که ایران و لهستان‌روز جمعه قرارداد مهمی امضاء میکنند که اجرای آن نارسائی های تجارت ایران و لهستان رابنحو احسن تامین خواهد کرد .

خرید چند نفتکش پانزده تا بیست هزار تنی از لهستان و سپس سرمایه‌گذاری مشترک‌ایران‌ولهستان درایران برای احیای صنعت‌کشتی‌سازی ایران واشتیاق لهستان به‌خرید نفت از ایران نیز درمذاکرات دیروز موردبررسی‌قرار گرفت.

برای گسترش بازرگانی دو جانبه بین دو کشور ، لهستان اعتباری به مبلغ ۱۰۰ میلیون دلار در اختیار ایران خواهد گذاشت و ایران نیز یک اعتبار ۱۵ میلیونی دراختیار لهستان قرار خواهد داد.

**★ وجوه مشترک**

هویدا درضیافتی‌که دیشب نخست‌وزیرلهستان بافتخاروی ترتیب داد از گسترش روابط بازرگانی دوکشور سخن گفت. و یادآور شد ، باوجود اینکه ایران و لهستان هرکدام شیوه خاص خود را ادامه میدهند ودرجهت تحقق هدفهای خود گام برمیدارند ، بااین حال ، وجوه مشترک میان ایران و لهستان فراوان است .

نخست‌وزیرلهستان دراستقبال از هویدا دراین ضیافت‌خاطر نشان ساخت«ماتمایل داریم که مناسبات دوستانه خود را با کلیه ممالک حفظ کنیم و خرسندیم که ایران مناسبات دوستانه وهمکاریهای خود رابا ممالک سوسیالیستی ، بویژه همسایه بزرگ شمالی خود اتحاد شوروی.گسترش میدهد.

وی افزود که دیدار هویدا، رویداد مهمی‌ازنظر روابط دو کشور بشمار میرود .همچنین این سفر فرصت مناسبی برای تحکیم روابط ایران و لهستان پدید میاورد.

نخست وزیر لهستان‌گفت‌که‌سال ۱۹۷٤ بعنوان پانصدمین سال آغاز مناسبات سیاسی دو کشور بشمار خواهد رفت . وی اظهار امیدواری کرد که روابط دوستانه دو کشور و نیز استحکام مبانی پیوند های موجود ، در جهت منافع دو ملت است .

وی گفت که لهستان از یک سیاست فعال خارجی پیروی می‌کند که وجود روابط‌صلح آمیز و همزیستی مسالمت‌آمیز بین تمام ملل ، بدون توجه به سیستم اجتماعی آنها ، مورد حمایت آن است . نخست‌وزیر لهستان‌یادآور شد که‌مذاکرات مقامات دو کشور ، افق‌تازه‌ای درهمکاریهای فیمابین خواهد گشود .

**★ پاسخ هویدا**

**هویدا در نطق خوددرضیافت دیشب ، ازکوشش های‌رهبران لهستان برای تحکیم صلح در اروپاستایش کرد . وی‌همچنین کوشش های ملت لهستان را درجهت ترمیم ویرانیهای‌جنگ، و بوجودآوردن کشوری‌پیشرفته و خوشبخت مورد تمجید قرار داد .**

هویدا گفت که هردو کشور ایران و لهستان ، می‌کوشندکه موجبات توسعه هر چه بیشتر کشور های خود را فراهم آورند وبرای ملت خویش‌زندگی بهتری تامین کنند .

وی افزود بهمین دلیل است که کشور های ما می‌کوشند از طریق‌اجرای برنامه های‌عمرانی همه جانبه و تبادل نظرسازنده درزمینه های گوناگون ،توسعه خود را تسریع نمایند .

هویدا خاطر نشان ساخت که ایران به پیروی ازسیاست مستقل ملی‌خویش ، می‌کوشدکه مناسبات خویش را با کلیه کشور های‌جهان گسترش‌دهد این‌سیاست که مبتنی براحترام متقابل ، عدم مداخله درامور داخلی یکدیگر و همزیستی سازنده می‌باشد ، روشنگراین نکته است‌که کشور های‌مختلف با رژیم های متفاوت اجتماعی و سیاسی می‌توانند ، همگام با یکدیگر ، در جهت گسترش روابط دوستانه بین‌المللی ، همکاری‌دوجانبه و تفاهم‌جهانی گام بردارند .

**★ بازدیدها**

**هویدا بامداد امروز ، نقاط دیدنی شهر ورشو را مورد بازدید قرار داد و همچنین از کاخ‌سلطنتی «ویلانو » دیدن کرد .**

نخست وزیر ، در ساعت ۳ بعد از ظهر امروز با « هریک- یابلونسکی » رئیس شورای دولتی ( رئیس جمهور )لهستان ملاقات و مذاکره کرد .

وی امشب ، در تئاتر بزرگ ورشو حضور خواهد یافت . واز یک اپرای لهستانی دیدن می‌کند .

« پیوتریاروشویچ » نخست‌وزیر لهستان ( سمت چپ ) از آقای هویدا در فرودگاه ورشو استقبال میکند.نخست وزیر ایران بامداد دیروزبرای یکبازدید رسمی وارد لهستان شد .

تا ٥ سال دیگر :

## تهران یک‌میلیون‌دستگاه اتومبیل خواهد داشت

طی ٥سال آینده تعداد اتومبیل های تهران به یک میلیون دستگاه بالغ خواهد شد. در حال حاضر هر سال ۷۰ الی ۸۰ هزار دستگاه اتومبیل در تهران نمره می شود که از این تعداد ۸درصد اتوبوس و بقیه اتومبیلهای سواری هستند.

براساس یک آمار تقریبی تهرانیها هرروز ۱۰۰ الی ۱٥۰ وسیله نقلیه جدید در اختیار می‌گیرند ودر خیابانهای تهران بحرکت درمی‌آورند.

باتوجه به آمار فوق وافزایش سریع اتومبیل بدیهی است که در سال ۱۳٥٦تعداد وسائط‌نقلیه تهران که اکنون ٦۰۰ هزار دستگاه است به یک میلیون دستگاه بالغ خواهد شد.

گفته می شود از این تعداد اتومبیل ۳۰ درصد اتومبیلهای خارجی و بقیه ساخت داخل هستند که شماره‌گذاری می شوند.

# ماشین آلات صنایع غذائی از بلغارستان خریداری میشود

بقیه‌از صفحه‌اول

**علاوه بر این در زمینه استفاده از کارشناسان کشاورزی و مواد غذائی بلغارستان در وزارت‌تعاون و امور روستاها و همچنین در مورد اعزام کار آموزان ایرانی از طرف این وزارتخانه برای طی دوره های آموزشی صنایع‌غذائی به بلغارستان‌موافقت نامه‌ای‌امضاء خواهد کرد .**

وزیر تعاون و امور روستاها در فرودگاه مهرآباد به‌خبرنگار ما اظهار داشت که در اجرای اوامر شاهنشاه آریامهر مبنی بر فراهم نمودن موجبات اشتغال هر چه بیشتر روستائیان‌مملکت و ارتقای سطح در آمد آنان در منطقه عمل شرکت های سهامی زراعی و شرکت های تعاونی تولید و شرکت های تعاونی روستائی ظرف چند ماه اخیر از طرف وزارت تعاون و امور روستا ها مطالعات وسیعی انجام شد و پیرامون نحوه استقرار صنایع غذائی و همچنین‌ترویج وتوسعه فعالیت های غیر کشاورزی و احیای صنایع دستی سنتی در روستاهای مملکت نتیجه گیری های لازم به عمل آمد و تشخیص داده شد که این صنایع در چه مناطقی مستقر گردد و دیدار کنونی از بلغارستان و امضای موافقتنامه خرید ماشین آلات که در چهار چوب قرار دادهای بازرگانی بین ایران و بلغارستان انجام میگیرد بهمان‌منظور صورت میپذیرد .

البته کار بهمین جا ختم نمی‌شود و ظرف ۷-۸ ماه آینده کارخانه های دیگری خریداری و با رعایت الویت ها به تدریج و ترتیب در حوزه عمل شرکت های سهامی زراعی و تعاونی های تولید روستائی مستقر میگردد و این کار تا آنجا ادامه خواهد یافت تا در کلیه شرکت های سهامی زراعی و تعاونی‌های تولیدروستائی صنایع مخصوص به آنها آغاز به فعالیت نماید .

**درآمد کشاورزان**

**باین ترتیب از راه تغییر شکل مواد کشاورزی در جهت بالا بردن ارزش افزوده دست آورد های کشاورزان‌نتایج مهمی‌حاصل میشود و هدف آنست که در اجرای فرمان مبارک شاهنشاه آریامهر ظرف ۱۰ سال آینده درآمد متوسط روستانشینان برابر درآمد شهرنشینان گردیده و موجبات تامین رفاه و افزایش درآمد روستانشینان آنطور که** خواست رهبر عالیقدر مملکت است ، از هر جهت فراهم آید .

وزیر تعاون و امور روستاها اضافه کرد که بر طبق قرارداد هائی که بامضاء خواهد رسید کارشناسان بلغاری‌درخدمت‌وزارت تعاون و امور روستاها ، در مناطق عمل شرکت های سهامی زراعی و شرکت های تعاونی روستائی خدمت خواهند نمود و آنگاه که احساس شود دیگر بوجود آنان احتیاجی نیست از خدمت در وزارت تعاون و امور روستاها معاف خواهند شد به موازات این امر کار آموزان ایرانی‌که‌ازبین روستانشینان‌مستعد همان مناطق انتخاب‌میشوند برای طی دوره های کار آموزی به بلغارستان اعزام میشوند و اطلاعات و تجربیاتی را که فرا میگیرند پس از مراجعت بایران‌در اختیار شرکت های سهامی‌زراعی و تعاونی های تولید روستائی خود میگذارند .

مجموعه‌این‌اقدامات باعث‌خواهد شد که روستانشینان‌ازبرخورداری ازمزایای صنایع‌غذائی وروستائی که‌درمناطق عمل شرکت های تعاونی آنان ایجاد میشود،نسبت به بالا بردن‌ارزش افزوده‌تولیدات کشاورزی و توسعه‌سطح اشتغال ومالابهبود وضع زندگی و معیشت خویش‌بموفقیت های‌چشم گیری نائل آیند .

**بازدید**

**آقای ولیان وزیر تعاون وامور روستاها گفت که در پایان بازدید از بلغارستان بدعوت وزرای کشاورزی یوگسلاوی و رومانی‌به‌آن‌کشور ها نیزمسافرت مینماید و ضمن بازدید از فعالیت های کشاورزی وروستائی‌آنهادر هر مورد که تشخیص داده شود در مورد استقرار صنایع غذائی در مناطق عمل شرکت های‌سهامی زراعی‌میتو انیم‌ازامکانات‌این‌کشورها نیز استفاده نمائیم بلافاصله‌اقدام خواهیم کرد مسافرت آقای‌ولیان مجموعا کمتر از پانزده روزبطول میانجامد و همراه آقای ولیان مسئولان امر در زمینه فعالیت های غیر کشاورزی و شرکت های سهامی زراعی و بررسی مسائل روستائی آن وزارتخانه نیز به کشورهای مزبورمسافرت مینمایند .**

در فرودگاه مهرآباد سفرای کشورهای‌بلغارستان ،یوگسلاوی ورومانی و همچنین مسئولین وزارت تعاون و امور روستاها آقای دکتر ولیان را بدرقه کردند.

## پیشگاه مبارک اعلیحضرت همایون شاهنشاه آریامهر

جان‌نثار افتخار دارند از طرف اهالی شاهدوست شهرستان همایونشهر نزول اجلال آن رهبر عالیقدر را به همایونشهر و صدور فرمان همایونی‌مبنی برنصب‌اولین لوحه ساختمان دانشگاه صنعتی آریامهر را سپاس گفته دوام سلطنت آن شاهنشاه فرهنگ پرور را از درگاه ایزد متعال مسئلت دارند .

**نمایندگان انجمن شهرستان همایونشهر**

## پیشگاه مبارک بندگان اعلیحضرت همایون شاهنشاه آریامهر

جان‌نثار افتخار دارد تشریف‌فرمائی آن رهبر عالیقدر را به محل دانشگاه صنعتی آریامهر در شمال شهر همایونشهر و نصب اولین سنگ این بنای بزرگ فرهنگی و علمی را بدست آن شاهنشاه عظیم‌الشان صادقانه و صمیمانه سپاس فراوان معروض داشته و بدینوسیله مراتب جانبازی و فداکاری خودرا اعلام دارد .

**جان‌نثار حاج غلامرضا - علی حیدری**

آگهی

**اتحادیه تهیه کنندگان فیلم ایرانی**

نظر بمفاد «ماده ۲۸» اساسنامه اتحادیه که مقرر میدارد: (کلیه اعضاء اتحادیه ذیل سه‌نسخه از اساسنامه را باید امضاء نمایند)لذا به‌اعضائیکه تاکنون نسبت به‌اجرای‌دستور مزبور اقدام ننموده‌اند اعلام میگردد که در ظرف ده روز از تاریخ نشر این آگهی برای امضاء اساسنامه در ساعات اداری به اتحادیه مراجعه فرمایند.

مهدی میثاقیه
رئیس اتحادیه تهیه کنندگان‌فیلم‌ایرانی

دانشگاه ملی ایران

## سمینار ماهانه دانشکده پزشکی دانشگاه ملی ایران

باهمکاری انستیتو پاستور - انستیتو رازی -دانشکده بهداشت .

**«موضوع : واکسیناسیون»**

از ساعت ۹ صبح روز چهارشنبه ۲٦ اردیبهشت ماه ۱۳٥۲ در تالار ابوریحان بیرونی با شرکت و سخنرانی. آقایان دکتر رسول پورنکی - دکتر عزیزالله ثابتی - دکتر محمد جعفریان -دکتر محمد حسین حافظی - خانم دکتر منیژه خاکپور - آقایان دکتر اسمعیل رحمانان - دکتر امیر عرفانی - دکتر علی مشحون - دکتر حسین میرشمسی - دکتر فتحعلی نظری - خانم دکتر رخشنده ناطق .

ورود برای پزشکان و دانشجویان پزشکی آزاد است.

## ازفرداصبح

رضا فاضلی
شهناز تهرانی
مرتضی عقیلی
در فیلم

جنوبی

## گچ تهران

عالیترین گچ ساختمانی

تهیه شده در بزرگترین و مدرنترین کارخانه گچ جهان

با استانداردهای بین المللی

- بسته بندی شده است
- سوخته و نپخته ندارد
- یك دست وخالص است
- آلوئك نمیزند
- زبره اضافی ندارد
- راحت‌وروان بکارمیرود
- ترك نمیخورد
- طبله نمیکند

گچ تهران
خیابان کوشك ، ارباب جمشید شمالی
شرکت سهامی عام

## وام مسکن بانک رهنی ایران

کسانی که در نیمه اول سال ۱۳٥۱ در صندوق پس انداز مسکن بانک رهنی ایران منظور استفاده از وام مسکن **پس انداز غیر مسدود** با بهره ٥/۲٪ گذاشتند در نیمه دوم ها صاحبخانه شدند . شما هم اگر حالا پس انداز کنید میتوانید با دریافت وام مسکن از اجاره نشینی خلاص شوید . جدول زیر را مطالعه بفرمائید و با شرایط سایر مؤسسات اعتباری مقایسه کنید :

| نوع وام | مدت تشکیل پس انداز بماه | نسبت وام به متوسط موجودی پس انداز | حداکثر مبلغ وام بریال | نرخ بهره | نرخ کارمزد | قسط ماهانه بریال |
|---|---|---|---|---|---|---|
| اول | ٦ | ۱ برابر | ٦۰۰،۰۰۰ | ۷٪ | هیچ | ٤،٦۰۰ |
| دوم | ۹ | ۱½ برابر | ۱،۲۰۰،۰۰۰ | ۷٪ | ۱٪ | ۹،۸٤۰ |
| سوم | ۱۳ | ۳ برابر | ۲،۰۰۰،۰۰۰ | ۷٪ | ۱½ | ۱٦،۸٤۰ |

پس اندازکنندگان میتوانند در صورت تمایل از وام نوع چهارم یا پنجم نیز استفاده نمایند

ولیهای مسکن فقط از طریق صندوق پس انداز مسکن پرداخت میشود باستثنای وام‌های عادی برای تعمیرات ضروری ساختمان

تلفن ۳۱۱٥۸۸

## روزنامه فردا

فردا منتشر میشود

## روزنامه دیپلمات

چهارشنبه خواندنی است

## اگر ۲۰،۰۰۰ تومان پول نقد دارید

می توانید با استفاده از حساب پس انداز مسکن

| | |
|---|---|
| پس از ٦ ماه | ۲۰،۰۰۰ تومان |
| پس ازیکسال | ٤۰،۰۰۰ تومان |
| پس از ۱۸ ماه | ٦۰،۰۰۰ تومان |
| پس از دوسال | ۸۰،۰۰۰ تومان |
| پس از سی ماه | ۱۰۰،۰۰۰ تومان |
| پس از سه سال | ۱۲۰،۰۰۰ تومان |
| پس از سه سال و نیم | ۱٤۰،۰۰۰ تومان |
| پس از چهار سال | ۱٦۰،۰۰۰ تومان |
| پس از چهار سال و نیم | ۱۸۰،۰۰۰ تومان |
| وپس از ٥ سال | ۲۰۰،۰۰۰ تومان |

از بانک رفاه کارگران وام ۱٥ ساله دریافت کنید

علاوه بر پس انداز خود و بهره آن

پس انداز مسکن بانک رفاه کارگران شما را صاحب خانه میکند

**آگهی استخدام**

کانون پرورش فکری کودکان و نوجوانان بیک نفر کارمند مسئول انبار نیازمند است .

شرایط :

داشتن دیپلم کامل متوسطه
برگ پایان خدمت نظام وظیفه یا معافیت غیرپزشکی
حداقل پنج سال سابقه کار
آشنائی با روشهای پیشرفته انبارداری
سپردن ضمانت مخصوص

به واجدین شرایط حقوق مکفی پرداخت خواهد شد . علاقمندان میتواند حداکثر تا ۱۳٥۲،۲،۲٥ از ساعت ۸ الی ۱٤ به قسمت کارگزینی کانون پرورش فکری کودکان و نوجوانان خیابان‌تخت‌طاووس خیابان‌جم‌شماره۳۱مراجعه نمایند.

آ - ۱۰٦۹۰ ۲ - ۲

## تالاررودکی

۲۷ - ۲۹ و ۳۰ اردیبهشت ۸ بعد از ظهر
۳خرداد(½٥ بعد از ظهر) ٥ خرداد( ۸ بعدازظهر)

**باله بایادر** اثر : مینکوس

نخستین اجرا در (تالار رودکی)
باشرکت هنرمندان باله‌شوروی و سازمان‌باله‌ملی ایران
سولیست‌ها: ملیکا سابیرووا - مظفرپور خانف- هایده‌احمدزاده
طراح رقص : ناتالیاکنوس (هنرمند میهمان از شوروی)
طراح دکور : تئولاو
طراح‌لباس : هماپرتوی
رهبر ارکستر : رابین‌بارکر

**بهای بلیط : ۳۰۰-۲۰۰ - ۱۰۰ و ٥۰ ریال (دانشجویان‌نیم بها)**
**۲۷ اردیبهشت کارت‌های سبز آبونمان**
**۲۹ اردیبهشت کارت های زرد آبونمان**

**کانون پرورش فکری کودکان و نوجوانان**

جهت تدریس فیلمسازی ۸ میلیمتری نیاز به تعدادی مربی دارد ، داوطلبان میتوانند روز های یکشنبه و سه‌شنبه ازساعت ۱۳ الی ۱٦ به مرکز سینمایی کانون مراجعه نمایند .

آ - ۱۱٤۷۸

سازمان شاهنشاهی خدمات اجتماعی ۱۳۲٦

آموزشگاه های حرفه‌ای رضا پهلوی : تهران - اصفهان - شیراز وابسته بسازمان شاهنشاهی خدمات اجتماعی برای سال تحصیلی ٥۲-۱۳٥۳ تعدادی داوطلب جهت تحصیل با شرایط زیر میپذیرند:

۱- حداقل داشتن کارنامه قبولی سال دوم‌دبیرستان.
۲- متولدین سال‌های ۱۳۳۸ - ۱۳۳۷ - ۱۳۳٦

داوطلبان میتوانند همه روزه از اول خرداد ماه۱۳٥۲ به‌محل آموزشگاه :

۱- تهران خیابان ری .
۲- اصفهان هزار جریب جنب دانشگاه .
۳- شیراز خیابان ارم .

مراجعه و از شرایط ثبت‌نام و همچنین دوره‌تحصیلی وسایر مزایای آن مطلع شوند .

**انجمن ملی حمایت کودکان**

باکمال تاسف درگذشت شادروان بانو ملیحه صلاحی را به خانواده محترم صلاحی و جناب آقای دکتر مقبل عضو محترم مجمع عمومی انجمن تسلیت عرض‌مینماید.

**دکتر علیقلی لقمان ادهم**

کیف دستی مردانه مشکی رنگ محتوی اسناد و مدارک شخصی و مکاتبات‌اداری در خیابان حافظ جلوی دانشکده پلی‌تکنیک بین ساعت ٦ الی ۸ بعدازظهر روز ۲٤،۲،٥۲ مفقود شده است .

از یابنده تقاضا می‌شود به تلفن ۸۲٦۸۹٦ اطلاع داده و مژدگانی دریافت نماید .

آ-۳۸۰۷

**سرکار خانم شائقی- همکارارجمند آقای خسروشائقی**

مصیبت وارده را تسلیت گفته، از خداوند متعال بقای آن خاندان را مسئلت می‌نمائیم

**قزوین - مهندس کدخدازاده و بانو**