سال بیست و سوم - شماره ۶۸۹۳ | یکشنبه هفتم فروردین ماه ۱۳۳۸ | تک شماره دو ریال

اطلاعات

ع. مسعودی | از ژنو ۲۹ اسفند ۳۷

مردم چگونه مالیات میدهند؟

قبل از بحث مطلب لازم میدانم سال نورا بهمه خوانندگان گرامی وهم میهنان عزیز تبریک عرض کنم.

امیدوارم در سال جدید قدمهای مفید ومؤثری برای تامین سعادت مردم از لحاظ بسط عدالت اجتماعی وامنیت واقعی برداشته شود و تحولی که دراوضاع ظاهر شده نتایج سودمندی بنفع طبقات زحمتکش ومیلیونها مردم فلاحت پیشه کشور هاید دارد و خلاصه نهضت اصلاح طلبانه ای که همه انتظار آن رامیکشیدند واینك نوید آغاز آن میرسد درسال ۱۳۲۸ توام با همت ومجاهدت و حسن نیت و وظیفه شناسی عموم افراد ملت اثرات نیکو وپسندیده ای در تمام شئون زندگی اجتماعی و اقتصادی و سیاسی داشته باشد تا ملت ایران بجبران تلخیها و ناکامی هائی که داشته زندگی مرفه وآسوده ای پیدا کند و ازمواهب طبیعی کشور ثروتمند خود با ایجادکار وفعالیت بهره مند گردد.

***

صحبت این هفته ما در اطراف چگونگی وضع مالیات ووصول آن در کشور سویس بود. تذکر یك نکته بسیار لازم میباشد و آن اینست که وقتی مردم ازروی کمال میل وعلاقه مالیات میپردازند که درقسمت خرج آن اطمینان واعتماد کامل داشته باشند و بدانند پولی که میپردازند بجای خود و بمحل واقعی خرج میشود، متاسفانه این اطمینان در ایران وجود ندارد و درنتیجه بسیاری ازمالیات دهندگان عمده همین موضوع رابهانه کرده بانواع حیله و کلاه سازی ازپرداخت مالیات شانه خالی میکنند، اینهاراه ورسم فرار ازمالیات راخوب آموخته اند وسایل و اسباب تقلب و تزویر هم فراهم آمده و بالنتیجه فشار مالیات ازطرق مختلف بطبقات پائین، مردم زحمتکش ورنجبر، مصرف کنندگانی که حقوق بگیر و روزمزدهستند واردمیشود.

دولت ومجلس باید فکر اساسی برای این نقیصه بزرگ کنند، یعنی ازیکطرف راه سوء استفاده ازخزانه دولت وملت را بوسیله جلوگیری ازافراط وتبذیر ببندند پولهای بیهوده ای که بمفت خوران داده میشود ندهند تاهمه تکلیف خودرا بدانند وهر کس که سرش بکلاهش میارزد وخودرا درردیف مردم چیزفهم وباسواد قرارمیدهد فورا دراین صدد نیفتد که از خزانه ملت و ازدسترنج مردم کشور که باید صرف رفاه وآسایش آنها گردد چیزی هم بجیب او ریخته شود.

دولت باید بادست زدن باینگونه اصلاحات اعتماد واطمینان مردم را جلب نماید تاعموم مردم بدانند مالیاتی که میپردازند لوطی خور نمیشود بلکه بادقت و صرفه جوئی کامل در مخارج بمصرف حقیقی وبرای آبادی وعمران کشور وراحتی مردم ازحیث داشتن امنیت حقیقی و عدالت واقعی و فرهنگ وبهداشت خوب وسایر چیزها صرف میشود و درنتیجه بهانه جوئی بمعنی و راه کلاه گذاری و فرار عدهٔ دیگر گرفته شود وازطرف دیگر مالیات ها را طوری تعدیل کنند که فشار ازطبقه پائین برداشته شده و بدوش آنهائی بیفتد که ثروتهای بی حساب اندوخته و نمیخواهند دین خودرا نسبت بمملکت بطور شایسته وآنطور که بین سایر ملل معمول است ادا کنند.

حالا میخواهید بدانید در سویس مردم چگونه مالیات میدهند؟

ملت سویس آنقدر بدستگاه حاکمه خود اعتماد و اطمینان داره و آنقدر مطیع اوامر ودستوراتی است که قوه مقننه ومجریه این کشور صادرمی کنند که اگرروزی قانونی وضع شود که فرضا مردم تمام هستی خود را باید دراختیاردولت بگذارند بدون چون وچرا این قانون اجرا خواهد شد. این مردم بخوبی درك کرده اند که گردش چرخهای کشور که آزادی، آسایش، رعایت بیطرفی، عظمت، شخصیت، قدرت وهمه چیز بآنها می دهد دراثر همین وجوهی است که بنام مالیات دریك جا متمرکز می شود و باکمال دقت ومراقبت بنفع مردم ومملکت خرج می گردد.

اما هیئت حاکمه این کشور سعی نموده است که مالیات برطبقات طوری تقسیم گردد که زندگی مردم اعتدال خودرا ازدست ندهد؛ یکدسته مردم آنقدر دررثروت وخوشی غوطه ور نباشند که نفهمند چطور خرج کنند ویکدسته مردم آنقدر در بدبختی وبیچارگی وحسرت باشند که ازنان خالی ویك اطاق مسکونی هم بی بهره باشند!

این اختلاف فاحش درهر کشوری پیدا شود آن ملت محکوم بزوال وفنا ونیستی است.

درسویس باحتیاجات اولیه مردم هیچگونه عوارض ومالیاتی بسته نشده، همه قسم خوراکی ولوازم ابتدائی زندگی مردم ازوضع هر گونه عوارض ومالیات معاف است ولی همینکه از تامین آذوقه گذشت و یك خانواده بخواهد برای خود احتیاجات درجه دوم را تدارك کند دیگر همه چیز مشمول مالیات است.

مالیاتهائی که اکنون ملت سویس بحکومت مرکزی برای مصارف جنگی و اداری و امورسیاسی خود میپردازد ازاینقرار است:

اول مالیات دفاع ملی - این مالیات که برای مخارج قشون ومصارف واحتیاجات جنگی گرفته میشود وباید رقم پانصد میلیون فرانك بودجه ارتش سویس یایك ثلث بودجه کل این کشور را تامین کند چند قسم است ازجمله مالیات بردرآمد ومالیات برثروت وحتی مالیات برسرمایه های نقدی را که است که دراین قسمت اخیر ازهزار فرانك ببالا مشمول پرداخت یك ونیم درهزار مالیات میگردد.

مالیات بردرآمد تقریبا ازدوهزار وپانصد فرانك عایدات سالیانه ببالا شامل عموم میشود وطبقه بندی آن بستگی باوضعیت خانوادگی وداشتن زن وبچه دارد وطوری ترتیب داده شده که اشخاص بداشتن زن وبچه تشویق وترغیب شوند.

دوم مالیات برحقوق - تمام افرادحقوق بگیر درخاك سویس اعم ازاینکه کارگر باشد یامستخدم دولت یامستخدم مؤسسات وبنگاههای ملی و تجارتخانه ها ومغازه ها وغیره مالیات حقوق میدهند واین مالیات حقوق باندازه ای زیاداست که تقریبا یك ماه حقوق سال هر فردی درظرف سال بتدریج برای مالیاتهای مختلف اعم از جنك و کمك بصندوق ذخیره ارتش و غیره گرفته می شود.

باوجودیکه چنین مالیات سنگینی را حقوق بگیرها می پردازند معهذا زندگی عمومی در کمال رفاه است وهمه باطیب خاطر مالیاتهای مزبوررا میدهند وموضوع داشتن زن وبچه دراین قسمت کاملا مراعات شده وتخفیف های قابل توجهی باشخاص متاهل وبچه دارداده میشود

سوم مالیات دیگری است - بازمخصوص جنك ولی برای استهلاك قروض دولت درزمان جنك اخیر - هنگام جنك دولت احتیاجات بیشتری خارج ازبودجه ودرآمد مالیاتی خود پیدا میکند که متوسل بقرض

بقیه درصفحه هشتم

وزیران خارجه دولت های شرکت کننده در پیمان آتلانتیك روز ۲ آوریل در امریکا باهم مذاکره خواهند کرد

بوین وگرومیکو ووزیران خارجه بلژیك و هلند و لوکزامبورك با یك کشتی عازم امریکا شدند

وزیر خارجه ترکیه هم بطرف امریکا برای مذاکره با اچسن حرکت نمود

دولتهای اسپانیا و پرتقال درباره شرکت در پیمان آتلانتیك با هم وارد مذاکره شده اند

وزیران خارجه دولتهائی که قراراست درپیمان آتلانتیك شرکت کنند بتدریج برای امضای این پیمان بطرف امریکا حرکت مینمایند.

بطوریکه خبرنگار رویتر گزارش میدهد دیروز مستر بوین با کشتی لوین ماری برای امضای پیمان اتلانتیك عازم امریکاشد.

وی پیش از آنکه ازایستگاه واترلو حرکت کند گفت: امضای این سند بزرگ نخستین گامی است که برای ازمیان بردن این فکر که با تعرض می توان کاری را ازپیش برد برداشته میشود.

سپس که مستر بوین سوار کشتی شد گفت: ماهیچکس را تهدید نمیکنیم واجازه هم نمیدهیم که کسی مارا تهدید کند. ما بکارمردم کاری نداریم و اجازه هم نمیدهیم که کسی اراده خودش را برما تحمیل کند.

درشربور وزیران خارجه بلژیك و لوکزامبورك مسیو پل اسپاك و ژوزف باخ سوار کشتی لوین ماری شدند. همانوقت هم مسیو آندره گرومیکو معاون وزارت خارجه روسیه و رئیس نمایندگان شوروی درجلسه عمومی شورای ملل متحد سوار آن کشتی گردید.

شومان وزیر خارجه فرانسه نیز روز ۳۱ مارس بطرف آمریکا حرکت خواهد کرد.

رادیو لندن خبر میدهد آقای نجم الدین صادق وزیر امور خارجه ترکیه نیز بزودی عازم امریکا خواهد شد تا در آنجا با مستر اچسن راجع به پیمان اتلانتیك و امکان ارتباط پیمان مدیترانه باین پیمان مذاکراتی بکند.

همین رادیو لندن از مادرید خبر میدهد که سخنگوی وزارت امور خارجه اسپانی اظهار کرد که پیمان آتلانتیك اولین قدمی است که درراه نجات اروپا از امپریالیسم شوروی برداشته شده است.

سفیر کبیر اسپانی در لیسبون به مادرید آمده است تا از وزیرامور خارجه استعلام کند که بدولت پرتقال راجع بالحاق این دولت به پیمان اتلانتیك چه جوابی بایدداده شود زیرا بموجب معاهده بین اسپانی و پرتقال هر یك ازمتعاهدین درصورتیکه بخواهد با دولت ثالثی پیمانی منعقد بکند مکلف است که قبلا با متعاهد دیگر مشورت نماید.

بطوریکه خبرنگار یونایتدپرس ازمادرید خبرمیدهد کابینه اسپانیا موقعیت اسپانیارا ازلحاظ پیمان آتلانتیك مورد مطالعه قرارداده است ولی در اعلامیه مختصری که از طرف وزارت امور خارجه انتشار یافته توضیحات جامعی دراین باب داده نشده است.

محافل سیاسی اظهارمیدارند که در این خصوص دولت اسپانیا جلسه دیگری هم تشکیل خواهدداد.

رادیو پاریس خبرمیدهد وزیر امورخارجه کانادا از کلیه نمایندگان دولتهائی که درمراسم امضای پیمان اتلانتیك درواشنگتن شرکت خواهند کرد دعوت کرده است که قبل از امضاء پیمان یابعد ازآن مسافرتی بکانادا بکنند.

در این میان احزاب کمونیست کشورهای غربی اروپا حملات خودرا برعلیه پیمان آتلانتیك ادامه میدهند از جمله طبق خبر خبرگزاری تاس روزنامه (دیلی ورکر) ارگان حزب کمونیست انگلستان درتفسیر مذاکرات روز بیست و سوم مارس در مجلس عوام مینویسد ازین مذاکرات معلوم شد که کلیه اظهارات راجع باینکه پیمان آتلانتیك فقط بمنظور دفاع منعقد گردیده دروغ وعاری ازحقیقت است.

این روزنامه ضمنا مینویسد از این پس برعلیه اروپای شرقی یکرشته تصمیمات تهاجمی اتخاذخواهد کردید اگر ازین کار جلوگیری نشود بالاخره بسومین جنك جهانی منتهی خواهد گردید.

روزنامه (دیلی ورکر) درپایان مقاله مینویسد. لغو و ابطال پیمان آتلانتیك میسر نیست مگر بدست یك نهضت مقتدرو توانائی که حقیقتا طرفدار صلح باشد

خبرگزاری فرانسه از رم اطلاع میدهد که دیشب پیترونتی رهبر سوسیالیستهای دست چپ ایتالیا قطعنامه ای راحاکی از مخالفت کلیه سوسیالیستهای ایتالیا باپیمان آتلانتیك در کمیته سوسیالیستها مطرح کرد و قرارشد در کنگره عمومی حزبی که در فلورانس تشکیل خواهد شد این قطعنامه مورد مباحثه قرار گیرد.

(نتی) پیمان آتلانتیك راوسیله ای برای شروع جنك سوم خواند در این قطعنامه سیاست اقتصادی و اجتماعی دولت ایتالیا جدا مورد انتقاد قرار گرفته و از حزب سوسیالیست تقاضا شده است که برای حفظ آزادی های قانون اساسی با تمام قوامبارزه نماید.

از واشنگتن خبر میرسد که دانمارك رسما تصمیم خود را برای امضای پیمان اتلانتیك اعلام داشت و برای همین منظور وزیر امور خارجه دانمارك دراواخر هفته وارد واشنگتن میشود تادر تشریفات امضای پیمان شرکت نماید.

پارلمان دانمارك در اواخرهفته گذشته با ۶۸ رای درمقابل ۸ رای

بقیه درصفحه هفتم

دانشجوئی که میخواست دو... سپری نخست وزیر ایتالیا را بقتل برساند دستگیرشد

بطوریکه خبرگزاری فرانسه ازرم خبرمیدهد طی اعلامیه ای که شهربانی ایتالیا منتشر کرده است یکنفر دانشجوی ایتالیائی که میخواسته است نسبت بدو گاسپری نخست وزیر آن کشور سوء قصد نماید دستگیر شده است. اعلامیه مزبوراضافه می کند که این دانشجواخیرا نامه ای به «لولی گی لونگو» یکی از نمایندگان کمونیست ایتالیا نوشته بوده ودرطی آن از او مشورت کرده بوده است که چگونه میتواند نسبت بدو گاسپری سوء قصد خود را با موفقیت عملی نموده وبااین اقدام مانع از شرکت ایتالیا در پیمان آتلانتیك ودر نتیجه جلوگیری ازخونریزیهائی که بعقیده خودش روی خواهدداد بشود.

نماینده کمونیست مزبور این نامه را فورا بهیئت رئیسه پارلمان ارائه داده و از آنجا باداره شهربانی رم ارسال گردید.

تحقیقاتی که بلافاصله از طرف شعبه سیاسی اداره آگاهی شهربانی شروع شد منجر بکشف فرستنده نامه وتوقیف او گردید. نام این دانشجو «ناتونیو گریو» بوده ودرشهر «سوریانو گالابرو» متولد شده است ودر حدود ۲۱ سال دارد.

درتحقیقاتی که ازاو بعمل آمد اظهار داشته که نمیخواسته است سوء قصدی نسبت بدو گاسپری بکند و فقط درنظر داشته که باارسال این نامه توجه حزب کمونیست را که وی نیزیکی از اعضاء آنست بخود جلب نماید وبتواند بدینوسیله کاری برای خود پیدا کند. موضوع قابل توجه دیگر این است که این دانشجو در عین حال عضو یکی ازاجتماعات مذهبی بنام «آکسیون کاتولیك» نیز بوده است، درجواب سئوال اینکه چگونه در دوحزب واجتماع مخالف شرکت داشته گفته است که فقرو فلاکت او را باینکار مجبور نموده است.

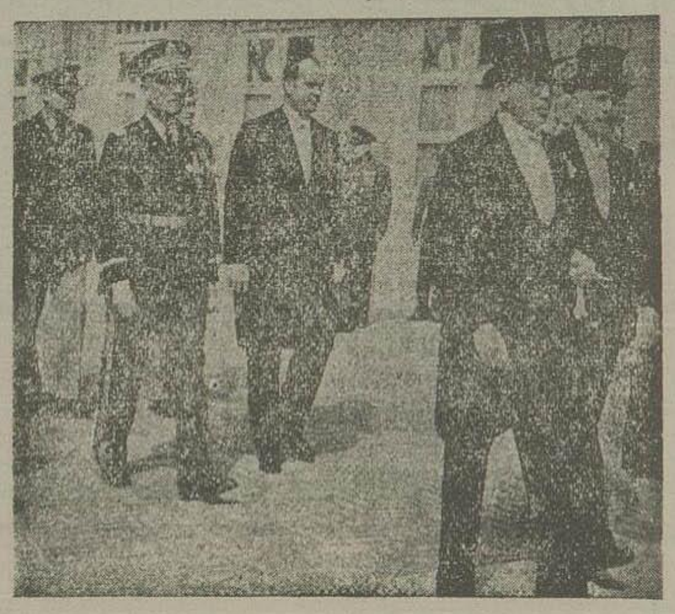

دوعکس از مراسم سلام نوروز: آقای جان وایلی سفیر کبیر آمریکا ووابستگان و دبیران آن سفارتخانه (عکس طرف راست) و آقای سادچیکف سفیر کبیر دولت اتحاد جماهیر شوروی ووابستگان و دبیران آن سفارتخانه (عکس طرف چپ) بطرف کاخ نرلیان رهسپار هستند تا بحضور ملوکانه برای عرض شادباش شرفیاب شوند

زناشوئی شاهزاده خانم فوزیه

قاهره - یونایتدپرس - شاهزاده خانم فوزیه خواهرملك فاروق پادشاه مصر بامردی اسمعیل شیرین بیك درآمده است.

منابع مطلع اظهار میدارند که ضیافت زناشوئی روزدوشنبه بیست و هفتم مارس (فردا) با تشریفات ساده ای در کاخ عابدین بر گذار خواهد شد.

اسمعیل شیرین بیك همسرآینده شاهزاده خانم فوزیه ازطرف مادر نقیدش باخانواده سلطنتی مصردارای خویشاوندی میباشد.

پدرش مرحوم حسین شیرین بیك بود وی شخصا فارغ التحصیل دانشکده کامبریج انگلستان بوده و ازدوستان صمیمی ملك فاروق پادشاه مصر میباشد.

شاهزاده خانم فوزیه ارشد خواهرهای پادشاه مصر بوده که در پنجم نوامبر ۱۹۲۱ بدنیاآمده و در سال ۱۹۳۹ با اعلیحضرت پادشاه ایران زناشوئی نموده، وی اکنون دختری بنام شاهدخت شهناز دارد که نزد پدرش درتهران میباشد.

شاهزاده خانم فوزیه اکنون ریاست انجمن خیریه محمد علی راکه بزرگترین مؤسسه خیریه مصر است بعهده دارد.

در نوزدهم نوامبر سال گذشته از طرف دربارمصر اعلام گردید که چون آب و هوای تهران برای سلامت شاهزاده خانم فوزیه مساعد نیست لذا ایشان به مصر مسافرت نموده اندوپس از چندی طبق قوانین جاری دین اسلام مراسم طلاق ایشان از اعلیحضرت محمد رضا شاه پهلوی بعمل آمد.

شیرین بیك نامزد فعلی شاهزاده خانم فوزیه چهل سال دارد ودر کنفرانس سازمان ملل متحد در سانفرانسیسکو بسمت منشی هیئت نمایندگی مصر در این کنفرانس شرکت نمود و هنگام مذاکرات بین صدقی پاشا نخست وزیر سابق مصر و لرد استیکت برای تجدیدنظر درعهد نامه ۱۹۳۶ بین انگلیس ومصر نیز شرکت داشت.

اخیرا وی بادرجه سرهنگی در مذاکرات متارکه جنك بین دولت مصر و اسرائیل در رودس حضور یافت و اکنون شغل وی وابسته مطبوعاتی کابینه مصر و عضو فرماندار قاهره است.

یادداشت اعتراضیه انگلستان بچکواسلواکی

لندن - خبرگزاری فرانسه - دیروز سفیر کبیر انگلستان در پراك بدولت چکواسلواکی داده است دربارهٔ رفتار خارج از نزاکت آن دولت نسبت باخراج یك افسر انگلیسی که رتبه کنسولی در آن کشور داشته است سخت اعتراض نموده است.

این یادداشت اعتراضیه پس ازدو ماه اتهامات وارده باین افسر که سرگرد فیلیپ و بلاغی باشد خاطر نشان می کند که افکارعمومی انگلستان کاملا ازاین اقدام رنجیده است.

کمونیستهای چین در حمله اخیرخود به ۵ کیلومتری شهر آنکن رسیده اند

تانکن - رویتر - اخبارواصله حاکی است که شب گذشته حریق بزرگی درشهر آنکن که از شهرهای مهم منطقه رود یانگتسه بشمار میرود وهنوز دردست قوای دولتی است روی داده است. آتش پارهای کمونیستها داخل شهرمزبور را هدف قرار داده اند.

بطوریکه مشاهده میشود اکنون نیروهای کمونیستها شدیدترین حملات خودرا آغاز کرده اند وهنوز در شش یا هفت میلی اطراف شهر مزبور منتشر گردیده اند.

تانکن - خبرگزاری فرانسه - بیست هزار نفر ازسربازان کمونیست ها به پنج کیلومتری (آنکینك) کرسی ایالت (هوپی) که یکی از بنادرمهم ساحل شمال رود یانگتسه ودر بیست کانکن و(هانکو) واقع شده است وارد شده اند.

تانکن - رویتر - دیروز رادیوی کمونیستهای چین اعلام داشت که قرار است یك هیئت نمایندگی مرکب از پنج نفر تحت ریاست چوئن لای از اول ماه آوریل در پکن مذاکرات صلح راآغاز کنند.

دیروز کمونیستها ضمن بزرگترین عملیات جنگی خود که از ماه ژانویه تا بحال سابقه نداشته تانکن راگلوله باران کردند. نیروی دولتی شهر واقع در نزدیکی یانگتسه ۲۰۰ میلی جنوب غربی تانکن را در دست دارند.

دیروز در دهکده کراودرواقع در نزدیکی او کلاواکرد باد سختی وزید وهمه خانه های آنجا را سوای یکی خراب کرد به ۳۷۸ نفر سکنه دهکده مزبور هیچ آسیبی نرسیده است.

دیروز شاهزاده خانم بوربون بارماهمسر میکائیل پادشاه سابق رومانی دختری زائیده که مارگرت نامیده شد.

خلاصه وقایع مهم در ۲۴ ساعت اخیر

دراین هفته باربری هوائی برلن همه رکوردهای سابق راشکسته است.

مامورین آلمانی اظهارمیدارند میزان کالائی که وارد برلن میشود رویهمرفته روزانه بالغ بر ۸۰۰ تن می باشد.

دیشب اسکاراونیل او کسهولین سفیر کبیردانمارك درنروژ دفعتا سکته کرد ودرسن ۴۹ سالگی درراوواز در گذشت.

دیروزاد گارولك پیشوای حزب کارگر (کمونیست) سویس درمنطقه ای که بزبان آلمانی صحبت میکنند بجرم اختلاس مبلغی برابر ۳۰۰ لیره استرلینگ که برای کمك بکودکان بی چیز اروپای غربی جمع آوری شده بشش ماه زندان محکوم گردید.

وی باشش تن دیگر بجرم مصرف کردن این مبلغ برای کمك بروزنامه حزب متهم شده اند.

سه نفرزن ویکنفرمرد محکوم بیکماه تاسه ماه زندان شده اند. داد گاه اجرا این حکم را بتعویق انداخته است دوتن دیگر تبرئه گردیده اند.

دیروز شش تن زن روسی پس از مسافرت ۱۵ روزه ای برای دیدن انگلستان ازفرودگاه نورتهولت با هواپیما بطرف مسکو حرکت کردند.

دیروز رادیوی کمونیست چین اعلام داشت که قرار است هیئت نمایندگی مرکب از پنج نفر تحت ریاست چوئن لای از اول ماه آوریل در پکن مذاکرات صلح راآغاز کنند.

دیروز کمونیستها ضمن بزرگترین عملیات جنگی خود که ازماه ژانویه تا بحال سابقه نداشته تانکن راگلوله باران کردند. نیروی های دولتی شهر واقع در نزدیکی یانگتسه ۲۰۰ میلی جنوب غربی تانکن را در دست دارند.

مذاکرات

درباره ناحیه عرب نشین فلسطین در بیروت ماوراء اردن تقاضای الحاق این ناحیه را بخاك خود دارد

عمان (پارس) رادیو خاور نزدیك خبر میدهد در کنفرانس بیروت از طرف اعضای کمیسیون صلح پیشنهاد شده است که قسمت عربی نشین فلسطین تحت قیومت اتحادیه عرب قرار گیرد و این امر از طرف مجمع ملل متحد هم تایید گردد.

از دولتهای عربی دولت سعودی این پیشنهاد را قبول کرده ولی ماوراء اردن با آن مخالفت کرده است. هیئت نمایندگی عرب فلسطین هم پیشنهاد کرده است که در فلسطین تحت نظارت مجمع ملل متحد مراجعه بآراء عمومی بعمل آید تا اهالی عقیده خود را در باره استقلال و یا الحاق بکشور ماوراء اردن ابراز دارند.

از رودس خبری رسید که مذاکرات بین ماوراء اردن و یهود دیروز هم ادامه داشت ولی بطوری که رادیو بیت المقدس اطلاع میدهد از مذاکرات نتیجه ای بدست نیامده است و گویا یهودیها دو پیشنهاد داده اند که هر دو از طرف هیئت نمایندگی ماوراء اردن رد شده است.

این پیشنهادها یکی راجع بتقویت نیروی یهود نزدیك بندر (العقبه) و دیگری تقویت نیروی هوائی یهود در (النقب) بوده است.

یك منبع صلاحیتدار دیروز در لبنان اظهار داشت که یهودیها قراء مرزی لبنان را که تحت اشغال داشتند تخلیه کرده اند در مقابل نیروی لبنان هم بعضی از نقاط فلسطین را تخلیه کرده است.

بیروت (پارس) — رادیو بغداد خبر میدهد در محافل بیروت اظهاری شود که نخستین کمیسیون صلح از کنون مشغول مطالعه نظریات نمایندگان دولتهای عربی در کنفرانس بیروت راجع بآینده بیت المقدس هستند و تمایل اعضای کمیسیون براین است که منطقه بیت المقدس بین المللی شناخته شود.

آقای احمد خشبه پاشا وزیر امور خارجه مصر در مصاحبه ایکه دیروز با مخبر روزنامه (المصری) بعمل آورد اظهار داشت مهمترین مسئله ای که در کنفرانس بیروت مورد توجه میباشد موضوع بازگشت آوارگان عرب فلسطین بخانه و سامان خودشان است.

نمایندگان دولتهای عربی نهایت اهمیت را برای این موضوع قائل هستند

وزیر امور خارجه مصر راجع باتحادیه عرب اظهار داشت که دولت مصر نقش مهمی را در تشکیل اتحادیه مزبور انجام داده و اکنون هم از هیچگونه اقدامی برای تقویت اتحادیه مزبور کوتاهی نخواهد کرد.

ژنرال رایلی و مسیو ویشویه نمایندگان دکترینش که ببیروت رفته بودند اکنون بروودس باز گشته اند و بزودی ببیروت مراجعت خواهند کرد تا در مذاکرات شرکت مخاصمه بین یهود و نمایندگان سوریه شرکت کنند.

چنانکه رسما اظهار شده مذاکرات مزبور در دوم ماه آینده در یکی از قصبات مرزی فلسطین شروع خواهد شد ولی محافل مطلع اظهار میدارند که مذاکرات مزبور در نقطه غیر معلومی در جنوب دریاچه (طبریه) آغاز خواهد گردید.

سرای حریری واقع در بازار عباس آباد دارای حجرات با برق است که باجاره واگذار میشود طالبین می توانند همه روزه بحجره ۴۳ واقع در سرای حریری مراجعه و با آقای ناصر طباطبائی مذاکره نمایند.

آ-۱۷۲۰۰ ۳-۳

کافه و باغ ارم واقع در تجریش اجاره داده میشود طالبین در تهران بسرای حریری در حجره ۴۳ بآقای ناصر طباطبائی و در تجریش بینگاه معاملاتی اطمینان برای مذاکرات لازمه مراجعه فرمایند.

آ-۱۷۱۹۹ ۳-۳

سیما

بقلم محمد نورانی آ-۱۴

بخیال گم خرج مقاره آبازور

آ-۱۷۱۳۴ ۱۰-۶

اگهیهای تسلیت

مصیبت وارده را بعموم فامیل آقایان غنی‌زاده بخصوص بدوست عزیزمان آقای محمد کاظم غنی‌زاده معاون اداری دادسرای تهران تسلیت عرض می نمائیم.

حسن فزونی - محمدعلی باقر زاده

آ-۱۵۶

با نهایت تاثر و تاسف در گذشت شادروان مرحوم حاجی محمد حسین خرمشاهی مقیم کربلای معلا را به بازماندگان آنمرحوم مخصوصا آقایان حاجی علی و آقاعلی اصغر خرمشاهی تسلیت میگوئیم

حاجی محمود ابوحسین- حسین اخوان- شرکت محمدی

آ-۱۰۴

از بروجرد

باقلبی افسرده در گذشت شادروان آقای هادی میرزا حسابی را بخانواده حسابی و احتشامی بویژه آقای محمد حسین حسابی تسلیت عرض مینمائیم:

ابوالمجد رازانی نماینده روزنامه اطلاعات

آ-۱۱۹

افسران و کارمندان شعبه ۸ مدارس کن سوم ستاد ارتش در گذشت مرحوم آقای محمد حسین خوشنویسان را بعموم بازماندگان آنمرحوم و بخصوص به تیمسار سرتیپ دکتر خوشنویسان و سرکار سرهنگ نصرالله خوشنویسان و سرکار سرهنگ پیاده خوشنویسان تسلیت عرض و از خداوند متعال سلامتی و موفقیت بازماندگان آنمرحوم را مسئلت مینمایند.

سرگرد عزبدفتری - سرگرد فریدمهاجر - سروان سخائی همردیف سروان بحشی- همردیف سروان مظلومین- همردیف سلوان سوم مقدم - سادات شیرازی رعفر شیخ علیزاده

۷۸-۱

افسران و کارمندان بیمارستان ۲ ارتش مصیبت وارده بخانواده محترم خوشنویسان بویژه تیمسار سرتیپ دکتر خوشنویسان تسلیت عرض می نمایند.

ازطرف افسران و کارمندان بیمارستان ۲
سروان کیخاوسی

آ-۱۶۹

با نهایت تاثر و تاسف در گذشت آقای محمد حسین خوشنویسان را بازماندگان آن مرحوم بویژه تیمسار سرتیپ دکتر خوشنویسان و آقایان سرهنگ جلال خوشنویسان و سرهنگ نصرالله خوشنویسان تسلیت عرض نموده سعادت و بقای فامیل محترم را از خداوند متعال خواستارم.

حاجی محمد حسین مباشر

آ-۱۷۰

ضایعه فرهنگی فقدان آقای حسین خوشنویسان را بآن خاندان محترم خصوصا آقای دکتر فخرالدین خوشنویسان رئیس درمانگاه دانشکده داروسازی تسلیت عرض میکنم.

علی اصغر - حاجی سید دانشجوی دانشکده داروسازی

آ-۱۴۶

مصیبت وارده را بخانواده محترم خوشنویسان مخصوصا تیمسار معظم دکتر خوشنویسان تسلیت عرض نموده بقا و سلامتی ایشان را از خداوند متعال مسئلت دارد.

فرحی- خرازی

آ-۱۷۳

با نهایت تاثر و تالم مصیبت وارده را بدائی زادگان عزیزم مخصوصا جناب آقای دکتر مصطفوی و بازماندگان آنمرحوم تسلیت عرض نموده سلامت و بقای ایشان را از یزدان پاك خواهانم.

مصطفی کاشانی

آ-۱۵۵

یك ضایعه اسفناك برای فرهنگیان دماوند

آقای رحمت‌الله خلیلی یکی از خدمتگزاران قدیمی فرهنگ و در واقع مؤسس فرهنگ دماوند پس از یك عمر خدمت در راه تعلیم و تربیت کشور در تاریخ ۳ شنبه سوم فروردین جهان فانی را بدرود گفت.

کلیه فرهنگیان شهرستان دماوند گذشتن ایشان را یك ضایعه بزرگ تلقی کرده و با اظهار همدردی در این مصیبت وارده و عرض تسلیت بقای عمر کلیه خاندان و بازماندگان آن مرحوم را از خداوند متعال مسئلت می نمایند.

ازطرف کلیه فرهنگیان شهرستان دماوند- علی اکبر فزونی

۱-۱۵۰

مصیبت وارده را بخانواده های محترم آشتیانی- طباطبائی- سبادی تسلیت عرض مینمایم.

جمالی آشتیانی مدیر روزنامه خدنك

آ-۱۴۸

از بروجرد

با نهایت تاثر و تاسف در گذشت مرحوم حاج امیرامنم رئیس ایل یار احمدی را بفامیل محترم یار احمدی بویژه آقایان نصرت‌الله خان و حبیب الله خان یار احمدی تسلیت عرض مینمایم.

نماینده و خبرنگار روزنامه اطلاعات ابوالمجد رازانی

۱-۱۱۸

خانواده محاسب با کمال تاسف فوت نا گهانی جوان ناکام آقای غلامحسین نیکزاد را بفامیل محترم آنمرحوم خصوصا بجناب آقای محمد جعفر نیکزاد و آقایان حلمی و فطانت تسلیت عرض نموده بقاء سلامتی آن خانواده محترم را از خداوند متعال خواستارند.

مرتضی محاسب- ابوالقاسم محاسب- جمال محاسب- محمود محاسب

آ-۱۱۷

مصیبت وارده را به آقایان حسن شاکری و کاظم شاکری و مصطفی شاکری و صمدانی و دستغیبی و محمودی تسلیت و بقای بازماندگان آنمرحومه را از خداوند مسئلت مینمایم.

آ-۱۶۰ **غلامعلی مردان بیگی**

مصیبت وارده را بخانواده شاکری بخصوص آقایان حاج کاظم شاکری و حاج سید ابراهیم صمدانی تسلیت عرض میکنم.

آ-۱۶۲ **حاج محمد رحیم دادرس**

نمایندگان اتحادیه صنف عطار و سقط فروش طهران و توابع

بدینوسیله مصیبت وارده را بعموم فامیل شاکری و دستغیبی و صمدانی خصوصا آقای حاج کاظم شاکری تسلیت عرض مینمایند.

رئیس اتحادیه صنف عطار و سقط فروش تهران و توابع

آ-۱۵۹

با قلبی متاثر و اندوهناك مصیبت وارده را بخانواده شاکری و صمدانی تسلیت عرض میکنم. رضا هادیان آ-۱۶۱

تشکر و اعتذار

چون در اثر مصیبت وارده موفق نشدم در گردش نوروز حضور کلیه بستگان و دوستان و سروران عزیز شرفیاب بشوم و از مراحمشان تشکر کنم اینك بدینوسیله پوزش می‌طلبم و سعادت و شادکامی همه را از خداوند متعال مسئلت می نمایم.

آ-۱۱۱ **ابوالحسن احتشامی**

با کمال تاسف در گذشت شادروان بانو صفورا صفاری (آفاق الدوله) را بعموم بازماندگان آن مرحومه و خانواده های محترم مؤید زنگنه - قطبی - کاشانیان و مخصوصا تیمسار معظم سرتیپ صفاری ریاست شهربانی کل کشور تسلیت عرض مینمایم.

آ-۱۳۳ **ارباب زین العابدین تهرانی**

در گذشت مرحومه شادروان بانو صفورا صفاری (آفاق الدوله) موجب کمال تاثر و باقلبی شکسته مصیبت وارده را بعموم بازماندگان آن مرحومه مخصوصا تیمسار سرتیپ صفاری ریاست شهربانی کل کشور تسلیت عرض مینمایم.

آ-۱۳۲ **نصرالله یگانه**

با قلبی افسرده در گذشت بانو صفورا صفاری (آفاق الدوله) را بعموم بازماندگان آن مرحومه مخصوصا تیمسار سرتیپ صفاری ریاست شهربانی کل کشور تسلیت عرض مینمایم.

آ-۱۳۱ **حسن عرب**

مصیبت وارده را بخاندان محترم صفاری بویژه تیمسار معظم سرتیپ صفاری تسلیت عرضه میدارد آ-۱۷۱ **علی ساعدی**

با نهایت تاثر در گذشت شادروان بانو صفورای صفاری را بفامیل محترم صفاری‌ها بویژه جناب آقای سرتیپ صفاری ریاست محترم شهربانی تسلیت عرض نموده بقای بازماندگان آنمرحوم را از قادر متعال خواستارم.

آ-۹۸ **غلامعلی روشن ضمیر**

مالکین و کارکنان شرکت سهامی اتوژاله فوت بانو آفاق الدوله صفاری را بخانواده محترم صفاری مخصوصا بتیمسار صفاری ریاست معظم شهربانی کل کشور تسلیت عرض مینمایند.

آ-۱۴۴ **شرکت سهامی اتوژاله - مصطفی شراره**

مصیبت وارده را بتیمسار معظم سرتیپ صفاری و کاظم صفاری و سرهنگ قطبی و سرگرد حسین صفاری و محمدرضا صفاری و حسن صفاری تسلیت عرض مینمائیم.

محمد رضا امام صفاری- احمدعلی منتصری منتصرالملك
ابوالقاسم کمالی - ابوالقاسم امام صفاری - حسن کمالی

آ-۱۰۶

در گذشت بانو آفاق الدوله صفاری را بجناب تیمسار سرتیپ صفاری تسلیت گفته و دوام عمرشان را از خداوند متعال مسئلت مینمایم.

آ-۸۷ **امیر سعادت**

با نهایت تاسف و تاثر در گذشت مرحومه آفاق الدوله صفاری را به تیمسار سرتیپ صفاری و آقایان محمد رضا صفاری و حسن صفاری و بانوان فخری قطبی - مؤید زنگنه - شوکت کاشانیان - عزیز الملوك زنگنه تسلیت عرض میکنیم.

آ-۹۰ **اسحق جنابی - بدرالملوك جنابی**

دبیران و کارمندان و دانش آموزان دانشسرای پسران تهران با نهایت تاسف مصیبت وارده را بخانواده محترم صفاری مخصوصا بهمکار دانشمند خود آقای محمدحسن صفاری تسلیت عرض و بقاء و سلامتی سایر افراد آن خانواده جلیل را از خداوند متعال مسئلت مینمایند.

ازطرف دبیران و کارمندان و دانش آموزان دانشسرای تهران

آ-۱۶۳ **علی اصغر امامی اهری**

با نهایت تاثر و تاسف فوت نا گهانی آقای حاجی قاسم آقائی را بفامیل محترم آنمرحوم خصوصا آقای حاجی محمود آقائی و آقای محمد آقائی و آقای احمد آقائی از صمیم قلب تسلیت عرض نموده بقای آن خانواده جلیل را از درگاه حضرت احدیت خواستاریم.

حسن حسینی

مصطفی کواکبی - محمد شمیرانی - احمد رضایك

آ-۱۰۵

با نهایت تاثر و تاسف مرگ جانگداز حاجی قاسم آقائی را ببازماندگان آنمرحوم بخصوص آقایان حاجی محمود آقائی - محمد آقائی - احمد آقائی - حاجی حسین ساده تسلیت عرض نموده بقاء عمرشان را از خداوند متعال خواهانیم.

حسین شکروی - محمود توسلی - احمد توسلی - حیدر توسلی - حسن افشار

آ-۱۳۹

در گذشت نا گهانی شادروان آقای حاجی قاسم آقائی را بعموم بازماندگان آن مرحوم تسلیت عرض می نمائیم.

تجار تخانه فولاد زر - شرکت فولاد

آ-۱۰۲

باقلبی افسرده واقعه ناگوار و مصیبت جانگداز رحلت نا گهانی آقای حاج قاسم آقائی را بفامیل محترم آقای حاج محمدحسین ساده و آقای علی عسکرزاده مخصوصا برادران دامادیه آن مرحوم آقای حاج محمود آقائی و محمد آقائی و احمد آقائی تسلیت عرض نموده سلامت و سعادت عموم بازماندگان آن مرحوم را از خداوند متعال خواستاریم.

حاج علی اکبر ابزارچی - محمدتقی ابزارچی - محمدحسین ابزارچی

آ-۹۶

با یکدنیا تاثر و تاسف در گذشت شادروان حاجی قاسم آقائی را به خانواده محترم آنمرحوم بویژه آقایان عسکرزاده تسلیت عرض نموده سعادت و بقای فامیل محترم شان را از خداوند متعال خواستارم

آ-۸۴ **محمود انقائی**

فوت اسفناك مرحوم حاجی علی آقا کامبیز عموی همکار گرامی خود آقای جواد کامبیز را که بواسطه ماموریت در کوهستانهای علمی خوزستان فعلا از خانواده مصیبت زده خویش دور هستند بعموم بازماندگان آنمرحوم خصوصا جناب آقای سید جلال‌الدین تهرانی و آقای حاجی خان کامبیز و همکار عزیز آقای جواد کامبیز صمیمانه تسلیت میگوئیم.

کارکنان باستان شناسی و موزه ایران باستان

آ-۱۳۶

بایکدنیا تاثر و تاسف در گذشت شادروان حاج میرزا علی آقای کامبیز را بعموم بازماندگان آن مرحوم خصوصا جناب آقای سید جلال‌الدین طهرانی تسلیت عرض نموده بقای آن خاندان جلیل را از خداوند خواستارم

آ-۹۳ **عبدالله رزاقی**

فردا آخرین روز انتشار کتاب

خاطرات سفر آذربایجان و کردستان

بوسیله روزنامه فروشها میباشد. و چون قسمت اعظم کتاب من آذربایجان و کردستان پیش‌فروش شده است در کتابخانه‌های تهران برای فروش گذارده نخواهد شد. و متاسفانه از این چاپ هم نتوانستیم بشهرستانها ارسال نمائیم. قیمت ۷۰ ریال آ-۱۲۹

برای اطلاع اعضاء حزب رستاخیز

سخنرانی هفتگی حزب رستاخیز ساعت ۷ بعد از ظهر ۴ شنبه دهم فروردین در باشگاه حزب انجام خواهد گرفت.

آ-۸۶ ۱-۲ **دبیرخانه حزب رستاخیز**

امریکا - دانشگاه یوتا

صمیمانه ترین تبریکات خود را بدینوسیله بحضور کلیه افراد فامیل و دوستان و آشنایان تقدیم سعادت و موفقیت همگی را از خداوند مسئلت دارم

آ-۱۶۸ **مریم درگاهی**

وزارت فرهنگ

بپاس خدمات متمادی مرحوم محمدحسین خوشنویسان (خوشنویس باشی) که در تعلیم و تربیت ابناء وطن حلی عظیم بعهده فرهنگ کشور دارند از ساعت ۱۰ صبح تا ۱۲ دوشنبه ۸ فروردین ماه ۲۸ مجلس ترحیم در مسجد مجد تشکیل خواهد داد.

البته عموم دانشمندان و فرهنگیان برای تکریم مقام جلیل فقید سعید در مجلس ختم شرکت خواهند کرد.

وزارت فرهنگ

۲-۲ آ-۳۴

با نهایت تاسف فوت بانو اقدس قدوسی همسر مهندس حسین خورزاد لاریجانی را باطلاع خویشان و آشنایان میرساند- مجلس ختم مردانه از ساعت سه و نیم تا پنج و نیم بعدازظهر روز دوشنبه هشتم فروردین ماه جاری در مسجد مجد برقرار میباشد.

میرعماد لاریجانی - حاج محمد رضا قدوسی - مهدی قدوسی - محمود قدوسی - داراب امیر گنجی - دکتر محسن معین پور- علی اصغر گوهری - مهندس حسین خورزاد لاریجانی

مجلس تذکر زنانه مرحومه بانو اقدس قدوسی از ساعت ۳ تا شش بعدازظهر روز سه شنبه نهم فروردین در منزل مرحوم حاج محمدشفیع قدوسی واقع در خیابان خیام پائین چهارراه کوچه فراشباشی منعقد خواهد بود.

حاجیه فرخ قدوسی - موچول افراشته - بتول قدوسی - عشرت امیر گنجی - قدرت معین پور

۲-۲ آ-۳۱

بعموم بازماندگان آنمرحوم مصیبت وارده را تسلیت میدهیم.

بمناسبت فوت

نا گهانی مرحوم مغفور خلدمکان حاج میرزا علی آقای کامبیز دائی اینجانب مجلس ختم مردانه آنمرحوم در منزل شخصی خیابان ری کاشی ۸۳ از روز دوشنبه هشتم فروردین از ساعت ۹ صبح تا ظهر روز چهارشنبه دهم فروردین منعقد خواهد بود.

سید جلال‌الدین طهرانی

۲-۲ آ-۵۱

بمناسبت فوت

مرحوم مغفور حاج میرزا علی آقای کامبیز عموی متعلقه اینجانب مجلس ختم مردانه آنمرحوم در منزل شخصی خیابان ری کاشی ۸۳ از روز دوشنبه هشتم فروردین از ساعت ۹ صبح تا ظهر روز ۴ شنبه دهم فروردین منعقد خواهد بود.

آ-۱۰۸ **سرگرد فخرالدین مدرس**

کل نفس ذائقة الموت

بمناسبت در گذشت مرحوم سید شمس‌الدین مصطفوی کاشانی دائی زاده مجلس ترحیمی در روز دوشنبه ۸ فروردین از ۴ تا ۶ بعد از ظهر در مسجد محمودیه منعقد است.

الاحقر محمد بن حاج سید ابوالقاسم کاشانی آ-۸۲

انالله وانا الیه راجعون

فوت برادر عزیزمان شمس‌الدین مصطفوی کاشانی را باطلاع فامیل و دوستان میرساند مجلس ترحیم آنمرحوم روز دوشنبه ۸ فروردین از ساعت ۴ الی ۶ بعدازظهر در مسجد محمودیه منعقد است.

دکتر جلال مصطفوی - دکتر کمال مصطفوی - دکتر جمال مصطفوی

آ-۸۰

خانواده‌های خدابنده، زندی‌پور، یونسی با نهایت تاسف فوت مرحوم شمس‌الدین مصطفوی کاشانی را باستحضار فامیل و دوستان محترم میرسانند مجلس ترحیم آنمرحوم در روز دوشنبه ۸ فروردین از ساعت چهار الی شش بعد ازظهر در مسجد محمودیه منعقد خواهد بود.

آ-۸۱ **خدابنده- زندی‌پور- یونسی**

بدین‌وسیله باطلاع دوستان و آشنایان میرساند نظر بفوت مرحومه مغفوره فاطمه خانم همسر حاجی آقا جلال مجلس ختمی در روز ۲ شنبه ۸ فروردین از ساعت ۸ الی ۱۲ در منزل شخصی واقع در خیابان خانی آباد کوچه مدرس برقرار است.

آ-۱۵۱ **جلال مقدم- اکبر اسکوئی- حسن مقدم**

بدینوسیله خانواده‌های خوشنویسان - رزاق منش - دانشور - ضرغامی- ملك - معین آزاد - طباطبائی- مؤمنی دکتر فرخ - مهندس دانشور- مظاهری - مزینی - مهندس ذوالفقاری - ایزدی فوت مرحوم محمد حسین خوشنویسان (خوشنویس باشی) را به اطلاع عموم فامیل و دوستان میرسانند. مجلس ترحیم مردانه از طرف وزارت جلیله فرهنگ از ساعت ۱۰ الی ۱۲ صبح روز دوشنبه ۸ جاری در مسجد مجد منعقد و عصر همان روز هم از ساعت ۱۶ الی ۱۸ مجلس هفته در باغچه علیجان در حضرت عبدالعظیم در مقبره خانوادگی برقرار و ضمنا مجلس ترحیم زنانه روز یکشنبه ۷ جاری از ساعت ۱۶ الی ۱۸ در منزل مرحوم رزاق منش سه راه امین حضور روبروی کوچه آبشار در خیابان ری منعقد میباشد.

آ-۶۷

کل من علیها فان

اتحادیه اصناف و بازرگانان تهران با نهایت تاسف و تاثر فوت جانگداز نا گهانی حاج قاسم آقائی عضو هیئت مدیره اتحادیه را باستحضار آقایان بازرگانان و اصناف و رسانیده مجلس ترحیم فقیدمذکور روز دوشنبه ۸ فروردین ماه جاری از ساعت ۹ الی ۱۱ صبح در بازار مسجد چهارسوق بزرگ منعقد میباشد.

هیئت مدیره اتحادیه اصناف و بازرگانان تهران

آ-۱۰۰

خبرهای کشور

کسانیکه بگرفتن نشان مفتخر شده‌اند

اشخاصیکه بمناسبت عیدسعید نوروز درساعت ۷ وچهل و پنجدقیقه بامداد روزاول فروردین‌ماه درکاخ گلستان ازدست‌مبارك ملوکانه باعطاء نشان مفتخرشده‌اند ازاین قرارند :

آقای ساعد نخست‌وزیر نشان درجه‌اول تاج.

آقای دکترسیاسی وزیر دادگستری — آقای عباسقلی گلشائیان — آقای سرلشکر فرج‌الله آق‌اولی — آقای سرلشکرعبدالله هدایت — آقای سون هارلد پوست وزیر مختارسابق سوئددر دربارشاهنشاهی نشان درجه اول همایون— آقای‌احمد فریدونی نشان درجه دوم تاج .

آقای دکترعبدالحسین فاطمی — آقای دکتر محمود حسابی نشان درجه سوم تاج .

آقای دکترجواد صدر— آقای مهندس جعفر شریف‌امامی — آقای ابوالحسن نورافشار —آقای کلنل‌شادنن وابسته نظامی‌سفارت کبرای‌فرانسه— آقای منوچهر وارسته — آقای‌توفیق تانودیواول وکاردار سابق سفارت مصر درتهران — آقای دکتر روضی دوارواردار اعضاء دفتر ریاست جمهوری امریکا —آقای پروفسور بو ثومن —آقای کزانی نشان درجه سوم همایون .

آقای علی ابزدی — آقای‌سرهنك‌شفقت نشان‌درجه‌چهارم تاج

آقای هرمزقریب — آقای فتح‌الله‌معتمدی — آقای محمد هاشم دولتشاهی — آقای منوچهر مؤدب زاده نشان‌درجه‌چهارم همایون

آقای کابیتن بارالی — آقای‌دکتر رمان‌لی — آقای ناصر امیر مؤید نشان درجه پنجم همایون آقای صادق سرمد—آقای‌مرتضی‌سرمد آقای ابوالحسن بهنیا نشان‌درجه‌پنجم تاج.

آقای عماد تربتی — آقای ناصر امیرپور — آقای محمدحسین صنیم خانم نشان درجه‌پنجم‌همایون

آقای بلکرادی نایب اول سفارت ایتالیا در تهران نشان‌درجه چهارم‌تاج

آقای غلامحسین قائم‌مقامی —آقای بیژن‌مه‌داد— آقای ادیب‌برومند آقای‌محمدرضاخلیلی عراقی — آقای رهی معیری مدال‌درجه‌اول همایون.

شروع امرانتخابات مجلس مؤسسان‌درشهرستانها

طبق‌تلگرافات‌واصله‌وبنابدستور قبلی وزارت کشور دیروز در کلیه شهرستان ها ومراکزفرمانداری هاو استانداری ها اعضای هیئت نظارت انتخابات مجلس مؤسسان طبق دعوت فرمانداریها جلسه خودراتشکیل‌داده واقدام بانتخاب اعضای اصلی‌وعلی‌البدل وهیئت رئیسه خود نموده‌اند. وهیئت های نظارت تاریخ اخذ رای ومدت لازم برای این امررا تعیین و ضمن آگهی باطلاع عموم خواهند رسانید .

تشکیل‌انجمن نظارت

دماوند—۶— ساعت ۸ونیم صبح روز شنبه طبقات‌ششگانه درفرمانداری حاضرشده ودرنتیجه آقایان سیدعلی اکبرحسینیان — جلال مدنی — جلال علی حسینی — محمد شریعتمداری یونس‌زمانی — علی‌نقی‌رستمی—مصطفی شجاعی— شیخ‌ابراهیم‌انصاری‌بعضویت اصلی و آقایان حیدرشجاعی — حسین رستمی — جلیل شاه محمدی — سید محمد گتمیری —محمودرضاعی — جلال حسینیان—سیدرضاسادانی—حاجی‌آقاجان واسعی—حسین‌حیدری بعضویت‌علی‌البدل انتخاب‌شدندودرهمان‌تاریخ‌آگهی‌انجمن منتشروقرارشد ازروزدهم فروردین‌تا پانزدهم‌درظرف‌چهارروز آراءماخوذ شود .

دعوت طبقات‌ششگانه

شاهرود ٤— آقای عبدالحسین فروغی فرماندار جدیددیروزوارد و بلافاصله دردعوت‌طبقات‌ششگانه برای تشکیل انجمن نظارت انتخابات‌مجلس مؤسسان اقدام نمودند .

نمایندگان سازمان جهانی بهداشت درتهران

آقای دکتر گرامیشیا و مهندس پاونلو نمایندگان سازمان جهانی بهداشت بمنظور تحقیق در موضوع بیماری مالاریا وبرای طرح عملیات مبارزه وسیعی که درآینده شروع خواهدشد برای‌مدت‌دوماه‌توقف‌وارد تهران شدندد کتر گرامیشیا ومهندس پاونلو درنظر دارند برای بازدید مناطق مالاریا خیزاز نزدیك مسافرتی باصفهان ، شیراز ، بوشهر ، خرم آباد ومازندران بنمایندودرضمن‌طرح‌فنی‌سم پاشی با کرد ددت را نشان بدهند و بهترین طرز عملیات مبارزه با بیماری مالاریارادرایران که‌مقرون بصرفه نیز باشد ارائه دهند.

قرعه‌کشی بخت‌آزمائی ملی

صبح روز یکشنبه ۲۹ اسفند مراسم قرعه کشی بخت آزمائی ملی انجام و در نتیجه شماره های زیر برنده شدند :

شماره ۲	پنجاه	ریال
« ۳۵	یکصد	«
« ٦٦٢	یکهزار	«
« ۷۳۸۵	بیست‌هزار	«
« ٤٧١١٩٤	دویست و پنجاه هزار	ریال .

تنزل بهای پنی‌سیلین

بهای پنی‌سیلین ازاول‌فروردین ۱۳۲۸ بشرح زیر:

آمپول یکصد هزار واحدی از ۱۹ ریال‌به ۱۵ ریال

آمپول دویست‌هزار واحدی‌از ۲۷ ریال به۲۹ریال

تقلیل داده شده است برای‌خرید بقیمت های فوق بینکاه کل داروئی کشور یاداروخانه های شماره۱ و۲ ودرشهرستانها بادارات بهداری‌محل و داروخانه های بنکاه مراجعه شود .

اعطاء نشان بافسران لشگر (یکم)

بفرمان اعلیحضرت همایون شاهنشاهی ۹ نفر افسران لشکر یکم بشرح زیر بدریافت نشان مفتخر گردیده‌اند :

آقای‌سرهنك‌منوچهر کنی نشان افتخار درجه۲

آقای سرهنك محمدخیری نشان لیاقت‌درجه۳ ازنوع‌یکم

آقایان سرهنك اباذر فرزامین سرگرد خلیل صالح — سروان جلال دینی — سروان عباس خاتپور — سروان علی‌اصغرفرورقی نشان‌افتخار درجه ۳

همردیف سروان حبیب الله فرد نشان‌هنر نظامی درجه ۳

آقای ستوان‌یکم محمودآرای نشان‌هنر نظامی درجه ۳

ارتقاء افسران پلیس راه آهن

افسران اداره پلیس راه آهن باین شرح نائل بدرجه شده‌اند :

آقای سرهنك اشرفی بدرجه سرتیپی . آقای سرهنك دوم ساجدی بدرجه‌سرهنك یکمی . آقای سرهنك دوم کیان‌ارثی بدرجه‌سرهنك یکمی. آقای سرگرد فتحی بدرجه سرهنك دومی. آقای سرگرد بیات بدرجه سرهنك‌دومی .

بازگشت از اهواز

دانشجویان دانشکده ادبیات تبریز که تحت سرپرستی معاون و باتفاق استادان آن دانشکده روزسه شنبه ٢٤ اسفند برای‌مشاهده آثار تاریخی شوش و دزفول و مؤسسات نفت آبادان باهوازعزیمت نموده بودند پریروزصبح باقطار بتهران مراجعت کردند دراین‌مسافرت آقای استاندارو فرمانده تیپ ورئیس فرهنك اهوازورئیس‌فرهنك آبادان‌پذیرائی گرم‌وشایانی از دانشجویان نموده‌اند

عزیمت بمشهد

آقای‌پرفسور کنترتر کارشناس بهداشت عمومی مامور مطالعه برنامه هفت ساله باتفاق همراهان برای بازدید بنکاهها و مؤسسات بهداشتی عازم مشهد گردیدند .

چهل‌ساعت بارندگی

زنجان ۵— چهل‌ساعت‌متوالی بارندگی شده‌است‌هنوزهم‌هوامستعد بارندگی میباشد کشاورزان بسیارخشنودند.

توضیح

انتصاب آقای‌عطاءالله امیرانی ازطرف وزارت‌دارائی بوده نه ازطرف وزارت کشور

افرادی که بدریافت مدال و نشان مفتخر شده‌اند

اسامی اشخاصی که بتصویب شورای عالی فرهنك باخذ نشان و مدال فرهنك وسپاس مفتخر شده‌اند بقرار زیر است:

آقایانیکه باخذ نشان‌سپاس‌درجه ۱ نائل شده‌اند:

ابوالقاسم فیوضات . عبدالله‌رهنما محمد یزدانفر . دکتر محمدعلی فرهمندی نصرت‌الله نصیری . مرتضی‌قلی اسفندیاری منوچهروارسته .

آقایانیکه باخذنشان‌سپاس‌درجه ۲ مفتخر شده‌اند :

عبدالحسین صادقی نژاد . رضا مزینی . دکتراحمدعلی آبادی . محمدعلی شیرخانی . خانبابا بیانی . سلیم نیساری علینقی بهمنیار . جان‌اسپلس . دکتر جهانسوزی . مهندس فارغ سمعیان . دکتر مهندس کوروس . دکتر فرشاد مهندس‌سباهی . دکتر هوشیار . فتح‌الله جلالی . دکتر صورتگر . دکتر میر . دکترنعمت‌اللهی . دکترهنجن . دکتر آهی . دکترصالح . امیرقاسم‌فولادوند رازمازن کوتیا . الله بخش‌راج‌پوت‌هندی دکتر احمد دانشور . دکتر شمن.

آقایانیکه بدریافت نشان‌سپاس درجه ۳مفتخر شده‌اند :

جعفقلی پسیان . ابراهیم‌دیلمقانی ابوالحسن عادلی‌نوری . محسن دادور پناه . اسمعیل محمودی تفلانی . جعفر اردشیری . سیدرضا شاهنگی . حقشناس محمدصادق شلیم‌زاده . عبدالله نوبخت پیوندی . یعقوب امیرشاهی . اخوی . عیسی بهادری . عبدالحسین ماجد . علی‌اکبر سلیمی . بانو منیر مهران مهدی‌مشایخی — سرهنك‌همایونفر

آقایان ربانوانی که باخذنشان فرهنك درجه۳ مفتخر شده‌اند :

بانوامینی . مجیدی . برزگر حمید داوران . حبیب الله اسلامی . اسمعیل بوذری . عزیزالله خسروی . نظربکیان . منوچهرآدمیت . منوچهر ستوده . عباس سردادور . اسمعیل خیامی . زین‌العابدین مؤتمن . ابراهیم برهان آزاد . حسین میر فخرائی . عبدالغنی علیم مروستی — بانوزهرا لیرومند . هادی نظری . احمد رفیع زاده . دکتر بالامیهن‌بزوه . صادق طوبیا . بانو مرضیه لطفی لاریجانی . بانو مرضیه لطفی . بانو آزرمیدخت نژند . یدالله میرحسین . حکمت آل آقا . محسن اسدی . اکبربهزادی . احمد ترجانی زاده ناصرقلی هندسی . مصطفی مقربی . جواد کسائی . عبدالحمید گلشن . محمد خزائلی . مرحوم خلیل دهدشتی . بانواختر کلانتری . رسول عطائی . غلامحسین بدرایرانی

آقای‌موسی راشد وبانو زینتی بدریافت نشان درجه۱ فرهنك‌مفتخر شده‌اند وآقایان وبانوان زیرباخذ نشان درجه ۲ فرهنك نائل گردیده اند :

عباس شجاع شفتی . سید حجت محدث . حسن‌ابوالفتحیان . محمدعلی ادیب . بانوآفاق‌دادار . جعفربدیعی بانوصغری‌صالح . بانوملکتاج‌شریف کاشانی . محمدعلی نقیب‌زاده . بانو رقیه‌ویرش پور . بانو اخترالملوك معدلی . حسن نیکو . غلامعلی عبدالحمیدی اسدالله‌صدفی . یحیی‌سرابی . بانوبدری شادنوش.

راننده‌ای که یك مرد را زیر ماشین گرفته بود حمال را اغفال وخود فرار کرد

روز دوم فروردین سید باقر حسینی چهل ساله درموقع عبور از خیابان باتاکسی تصادف کرد وبدنش صدمه‌شدیدی خورد بطوری که بیهوش گردید .

راننده تاکسی یکنفرحمال‌راصدا زد وباو گفت که سیدباقر را کول گرفته بیمارستان شهربانی برود و اجرت خودرا دریافت نماید . حمال که امید داشت مزد قابلی بگیرد سید باقررا کول گرفته بیمارستان‌شهربانی برد ولی موقعی که‌طبق معمول ازاو توضیح خواستند که راننده اتومبیل کیست او برای معرفی راننده از بیمارستان خارج شد ومشاهده کرد اثری از راننده پیدا نیست حتی مزد حمالی اوهم ازمیان رفته‌است‌راننده باین وسیله‌حمال‌را اغفال نموده‌وفرار کرده بود .

سید باقر چون بسختی صدمه دیده بود روزجمعه فوت کرد هنوز حمال نتوانسته است راننده را پیدا کند و پرونده تحت‌تعقیب‌میباشد .

اطلاعات کامل‌ازوضع کارخانجات‌اصفهان

بقیه از شماره پیش

۵ - طرز اداره — اگر اداره کارخانجات از نظر تجارتی دارای معایبی نباشد مسلماً اداره آنها از نظر فنی بسیار بد و نا مطلوب میباشد .

امور فنی کارخانجات اصفهان که تا قبل از جنك تحت نظر کارشناسان آلمانی اداره میشد فعلا بدست سرکارگر های ایرانی زیر نظر مدیر عامل کارخانه (که اگر تاجر خوبی باشد یقینا مدیر فنی خوبی نخواهد بود) اداره میشود وچون سرکارگرهای‌مزبور مطالعات فنی درکار خود ندارند و معلومات آنها از آنچه زیر دست متخصص فراگرفته اند تجاوز نمی نماید نمیتوانند عامل ایجاد تنوعی درمحصول کارخانه باشند ومدیران کارخانه هم‌نه اهمیتی به‌این‌موضوع مهم میدهند و نه قادر بایجاد این تحول هستند ، دلیل بارزاین مدعی موضوع رنك و طرح پارچه های محصول کارخانجات است متخصص فعلی رنك چون زیر دست متخصص آلمانی و یا رنگهای آلمانی کار کرده‌اند اکنون برموز کاربارنك های سوئیسی و آمریکائی آشنا نیستند و هنوز هم‌پارچه‌های طرح های‌راه‌راه‌و یکنواخت دهسال‌قبل درکارخانه هاتهیه میشود بعلاوه‌طرز اداره امور غیر فنی کارخانه هم (که عبارت ازیك مجمع خانوادگی مدیران کارخانه‌است) هم‌نامرتب و هم از لحاظ بودجه‌تحمیل‌سنگینی ببودجه کارخانه است .

بطوریکه ملاحظه شد وسائل کارعامل‌اول (تهیه محصول)عموما ناموزون و هر کدام شامل نواقصی هستند که بنوبه خود حائز کمال اهمیت است و وجود این نواقص که موجب نامرغوب وگران تمام شدن محصول کارخانه است مستقیما باعث میشوند که عامل ثانوی یعنی فروش محصول نیزوضع نامطلوبی بخود بگیرد و از مجموع معایبی که درعوامل تهیه محصول ولوازم فروش آن است وضع ناهنجارفعلی کارخانجات اصفهان بوجود آمده است .

برای‌اصلاح‌این‌اوضاع‌راههائی بنظر میرسد که درزیرشرح داده شود :

اول - درمورد تهیه‌محصول.

۱) چون فعلا مقدارزیادی از محصول کارخانجات بلاخریدارمانده است بایستی از طرف بانك ملی ایران باحفظ حق نظارت درشئون بهره برداری کارخانه درمقابل‌وثیقه کردن کارخانه‌مبلغی باعتبارات بانکی کارخانجات علاوه نمایند تا امور جاری آنها دچار وقفه نگردد .

درمورد کارخانه پشمباف باین مساعدت بایستی اعطای وامی به مبلغ ۲۰ میلیون ریال اضافه گردد تاکارخانه مزبورکه‌بکلی فاقدسرمایه نقدی است بتواند چرخهای خودرا بگردش درآورد .

۲) درمورد مواد اولیه دولت بایستی کارخانجات را مکلف نماید که جهت تأمین احتیاجات خود تشکیل یك سندیکا بدهند تابتوانند مواد مورد حاجت را یکجا و از دست اول‌خریداری نموده متناسب بانوع احتیاج بین یکدیگر قسمت نمایند.

ولی درمورد پنبه‌عقیده شخصی اینجانب (آقای مهندس نفیسی)بر این است که انحصار پنبه مجدداً برقرار گردد زیرا با این عمل‌اولا زارع بکشت پنبه امیدوار ووادار خواهد شد.

ثانیا به اصلاح وضع پنبه و تبدیل تدریجی پنبه های بومی به نوع پنبه های الیاف بلند توفیق حاصل گردد.

ثالثاً پنبه‌مورد احتیاج کارخانه‌جات طبقه بندی شده و با اسلوب صحیح متناسب با احتیاج و به نرخ ثابت بین آنها تقسیم میشود .

رابعاً پنبه مستقیماً بمصرف کننده فروخته شده و دستهای دوم وسوم که واسطه های مستقیم گرانی بازار بودند و پنبه را از دست‌اول‌خریده احتکارمیکردند وبه نرخ گران بمصرف کننده میفروختند ازبین خواهند رفت.

خامسا — باافزایش میزان تولید پنبه پس از تامین احتیاجات داخلی مقدار کافی برای‌صدور در دسترس دولت قرار خواهد گرفت درموردپشم‌نیز چون پشمهای‌ایران ازلحاظ خشونت‌وشکنندگی الیاف برای تهیه پارچه مناسب نیست بکارخانجات پشمی اجازه داده‌شود که با استفاده از ارز دولتی پشم مورد نیاز خودرا که برای تمام کارخانجات کشوراز ۵۰۰ تن در سال تجاوز نخواهد نمود از نوع پشمهای‌مرینوس ازایتالیاخریداری ووارد نمایند بهمین ترتیب بایستی برای رنك‌ومواد شیمیائی نیز از لحاظ مقررات ارزی بکارخانجات مساعدت شود .

۳ - برای رفع نواقص‌ماشین آلات و تهیه ادوات‌تکمیلی بایستی به‌کارخانجات ارز دولتی داده شود تا بتوانند سازمان ماشینی خودرا کاملا مجهز سازندوبخصوص‌هرچه قدر مقدور باشد موانع و مقررات ارزی را در این قبیل موارد تقلیل دهند تا رغبتی برای تکمیل موسسات موجود فراهم گردد.

٤ — تعداد کارگران زائدکارخانجات بامتانت‌وزیرنظر کمیسیون معینی تقلیل یابد و تعدیل‌لازم در میزان دستمزد ومزایای آنها بعمل آید بطوریکه دستمزد کلیه کارگران متناسب‌باکاروحداقل‌زندگی در تمام کارخانجات صورت‌واحدی پیدا کند در این مورد رعایت‌نکات زیر لازم است :

الف - حقوق بگیران زائد اداری حذف شوند .

ب — مشمولین‌نظام‌وظیفه‌طبق مقررات بلااستثنا بزیرپرچم‌احضار شوند .

ج — اشخاصیکه مالك زمین و آب ملکی میباشند خاراج شوند

د - درموقع توسعه‌کارخانجات ویا ایجاد کارخانجات جدید از کارگران‌زائد این کارخانجات استفاده شود .

ه - حد اقل دستمزد و طبقه بندی‌کارگران بموقع اجراگذارده شود

۵ - طرزاداره‌کارخانه‌بایستی بصورت فنی درآمده ازهزینه های زائد اداری آنهاجلوگیری‌شود.

برای قسمتهای مختلفه‌کارخانه متخصصین فنی ایران یا خارجی استخدام و امور قسمتهای بهره برداری تحت نظر متخصص‌مزبور گذارده شود .

مدیران‌کارخانجات موضوع تقلیل نفراتی وتعدیل حقوقی را از خودشان شروع نمایند.

تاانجام این عمل در مورد کل کارگران نیز برمدار عدل‌وبراساس اصلاحات عمومی قابل قبول‌باشد.

چنانچه مراتب مذکور که‌عوامل مهم تهیه محصول میباشند بنحو مطلوب اصلاح گردید وقدم‌اساسی (یعنی تهیه محصول‌مرغوب‌وارزان) درموردتأمین بقای‌کارخانجات برداشته شدآنوقت‌است که‌بایستی‌دولت حمایت واقعی‌راازصنایع‌جوان کشور بنماید یعنی‌وضع وارداتراباساس تأمین مازاد محصول کارخانجات داخلی وبقیه‌احتیاجات افراد کشور قراردهدضمناً برای محصول‌داخلی نیز سود عادلانه ای تعیین نموده مراقبت‌دقیق بنماید که ارباب‌صنایع داخلی‌ازسود مزبور تجاوزننموده اوضاع زمان جنگرا تجدید ننمایند.

هیئت‌اعزامی باصفهان پیشنهادات اصلاحی خودرا تقریباً بهمین نحو تقدیم هیئت دولت کرده اند و در مسافرت باصفهان سعی نموده‌اند که فعلا اوضاع آنجارا بصورت سابق حفظ کرده واز تعطیل کارخانجات جلوگیری نمایند تاهیئت دولت‌این پیشنهادات‌را مورد مطالعه قرار داده وتصمیم لازم دربارهٔ‌آن‌اتخاذ نمایند

پایان

توزیع شیرینی

روز شنبه ۲۸ آقایان حاجی عباس بیکدلی — تبائی — عباس‌آقا کارمندان راه آهن مقدار ۱۲ کیلو شیرینی و یك کیلو تن‌وسزاروپانصد عدد سیگار و بیست‌عدد کبریت به بنکاه تیمارستان اهداء و شخصا بین بیماران توزیع نموده‌اند

شکایت کارخانجات بافندگی دستی آذربایجان

جناب آقای‌ساعدرونوشت‌مجلس‌شورای ملی‌رونوشت‌وزارت‌اقتصادملی آقایان ایقوانی و گنجه‌ای نمایندگان محترم آذربایجان . رونوشت‌روزنامه‌شریفه اطلاعات متجاوز از۱۵۰هزار نفر کارگروکارفرمایان کارخانجات بافندگی های دستی آذربایجان که با تحمل مشقات وصرف سرمایه های هنگفت درضمن توجهات شاهنشاه عظیم‌الشان رضا شاه فقید بوجود آمده اکنون‌در نتیجه ورود بیحد وحدود انواع و اقسام قماش غیرضروری خارجی که اغلب مشابه آنهاازصنایع داخلی بدست میآید بکلی از هستی ساقط گردیده اثراین‌کارخانجات تعطیل وعقریب آثارصنایع داخلی‌ازبین خواهدرفت اینك با اعزام نمایندگان منتخبه از طرف خود بتهران‌استدعادارند بمنظور جلوگیری‌ازفقروفلاکت‌عمومی‌وخسارات جبران ناپذیرتصمیمات‌فوری ومقتضی جهت کنترل ومحدود ساختن ورود اینهمه قماش اتخاذ فرموده و چندین هزارکارگروکارفرمایان وفروشندگان امتعه کارخانجات آذربایجان را که منحصرا ازاین‌راه‌امرارمعاش مینمایند براحم اولیای محترم دولت‌امیدوار سازند .

نمایندگان کارخانجات بافندگی دستی آذربایجان.

صیرپور— اسکوئی— برق‌لامع سهیدین .

پزشکان محترم توجه فرمایند

مجلس‌مشاوره پزشکی بیمارستان بهارستان باحضور آقایان پزشکان زیر:

۱— آقای دکتر علی سعادت جراح بیمارستان ۲ — آقای دکتر رفیع متخصص بیماریهای داخلی ۳— آقای دکترمحمدلقمان ادهم‌متخصص بیماریهای کودکان٤—آقای‌دکترطرفه‌متخصص بیماریهای‌چشم گوش گلو بینی روزهای ۲شنبه ۷تا۹ بعد ازظهردربیمارستان تشکیل و بیماران میتوانندقبلا ازدفتربیمارستان کارت باتعیین ساعت‌دریافت نمایند.

خیابان باغ سپهسالار تلفن ٥٤٧٥ آ— ٤٨

دوربین عکاسی نیست

رادیو (دوماك) هم مثل تمام رادیوهای باطری برق لازم ندارد

ولی ؟

پروپاکاند هم لازم ندارد زیرا قبل ازاینکه ما پول و کلام های خود را بیهای این رادیو ها علاوه نمائیم شما با کمال سهل آن را خواهید خرید .

دو موج کوتاه و متوسط دارد مثل دوربین عکاسی قابل حمل و نقل است ازحالا برای (سیزده نوروز تهیه نمائید) تایك روز خوش را بپایان برسانید .

فروشگاه رادیو آرژانتین مقابل بانك‌ملی ایران‌خیابان فردوسی

آ—۲۰

کاغذهای عکاسی

کلرولوکس Chlorolux

ممتازترین کاغذها برای کارهای اماتوری

نماینده شرکت عینك سازی ایران — لاله‌زار (شهرت)

آ— ۳۰

اشتباه‌نشود

کتاب کامل« جنایت ومکافات »شاهکار داستایوسکی در ۸۰۰صفحه با طرز بسیار دلپسندی تا چند روزدیگر از طرف دبنگاه مطبوعاتی صفیعلیشاه میدان بهارستان منتشر میشود.

این کتاب با ترجمه بسیار مختصری که‌از عربی بعمل آمده و اخیرا در ۱٤۰ صفحه منتشرشده‌است‌اشتباه‌نشود.

آ—٤٥ ۱—۲

تخته سه لائی مارك A-B

تخته سه لائی محصول چکسلواکی ازمرغوبترین تخته های‌معروف دنیا است تاکنون درایران بی سابقه بوده اخیرا مقداری برای ما وارد شده است.

آقایان درودگران که مایل بعمل‌آوردن دسترنج‌خودهستند وبایل خواهند صنعت آنهامورد پسند همه باشد ومعروفیت دائمی داشته باشند مراجعه فرمایند مغازه اینجانب بقیمت مناسب خریداری نمایند — خیابان فردوسی مغازه زنجانی شماره تلفن ۸٤۱۲

آ—٥٦ ۱—۳

خط امریکائی مستقیم بین آمریکا وخلیج فارس

ایستمیان استیم شیپ‌لین

کشتی ((انلانتی سیتی))

SIS «ATLANTA CITY»

درتاریخ اول آوریل ۱۹٤۹ (۱۲ فروردین ماه ۱۳۲۸) بار های صادراتی‌را مستقیما برای آمریکا تحت اداره کری ماکنزی در خرمشهر قبول مینماید.

برای کسب هرگونه اطلاعات به شرکت سهامی— ایرانبار (عامل حمل‌ونقل‌آمریکن ایسترن کوربوراسیون) بنشانی‌زیر مراجعه شود:

خیابان اکباتان شماره ۱٤ تلفن ۸۲۱۹— شعبه بازار سبزه میدان (ساختمان بیمه)

آ—۷۷

ترقی صنعت نفت

-۲-

ترجمه ازمجله فرتون

پیشرفت و نفوذ نفت در صنایع جهان از ۱۸۵۹ تا ۱۹۴۹ ۰۰۰

در سال ۱۹۴۶ با اینکه اداره تثبیت نرخ امریکا درامور بازرگانی نظارت میکرد

صاحبان صنایع نفت امریکا ۱۰۰۰ میلیون دلار سود خالص بردند !

درسال ۱۹۴۷ ، درنتیجه انتصاب کارگران کارخانجات ذغال سنك آمریکا ، شرکتهای نفت توانستند ۲۵۰۰۰۰۰ دستگاه بخاری نفتی بفروش برسانند از این راه دوهزار میلیون گالن درسال برمصرف نفت افزوده شد

امسال برای استخراج نفت ۳۰۰۰ میلیون دلار سرمایه بکار افتاده است

با خواندن این مقاله بیش ازقرائت چندین کتاب از صنعت نفت ، وضع گذشته و موقعیت امروزی آن دردنیا اطلاع خواهید یافت

کمبود درحال حاضر

مرحله سوم که در نتیجه جنك عالمگیر یکری پیش آمد کرد درسال گذشته موقعیت خود را احرازو آغاز بك تحول تاریخی بزرگی رانمایان ساخت .

باستثناء مدت کوتاهی که بعداز جنك بین المللی اول پیش آمد کرد صنعت نفت برای اولین مرتبه در تاریخ تولید کالای اضافه بر تقاضا نداشته ودر هیچ جا ظرفیت اضافی نداردو برای اولین بار فرآورده های فرعی بیمصرف ندارد وهرچه که ازیك باریل نفت خام بدست میآید با منفعت دربازار بفروش میرسد وهمچنین برای اولین دفعه درآین اواخر منافع این صنعت نسبت بارزش دارائی هم برقم سالم وبنیه داری رسیده است. سال گذشته نسبت درآمد ۱۶ درصد بود وامسال ممکن است از ۲۰ درصد تجاوز کندو این حال شاخص دوران تازه ای است که آن را دوره اقتصاد باریل «کامل» میتوان نامید باینمعنی که بالاخره بین استفاده از تمام اجزاء مختلف واختلاط درهم وپیچیده نفت خام تعادل ورابطه برقرار شده است ودرواقع صنعت نفت مراحل نهائی تکامل خود را طی می کند .

توضیح این موقعیت فوق العاده و گرمی بازار معاملات که درعین حال توام بانگرانی وناراحتی است بدو عامل اساسی بستگی دارد که بزرگترین ومهمترین آندو تقاضای بیحسابی نسبت بتمام فرآورده های نفتی میباشد که در نتیجه وضع اقتصادی بعداز جنك پیش آمد کرده که حتی از تمام پیش بینی ها وحدود نصاب گذشته نیز تجاوز نموده است .

درمقابل ازدیاد عادی مصرف نفت که بمیزان چهار درصد درسال بود درسال ۱۹۴۷ مصرف مواد نفتی یکمرتبه ۱۱ درصد افزایش یافت.

ودرسال ۱۹۴۸ ممکن است نسبت بآن نیز ۱۰ درصد افزایش حاصل کند وبرآورد شده است که اگر باندازه کافی بتوان نفت استخراج کرد مصرف ممکن است تا ۱۲ درصد بالا برود وبنابراین الان صنعت نفت صدمه کسری های محلی و کمبود را میبیند (مجله فرتون ماه مه ۱۹۴۸ منتهای جدوجهد رادارد که باهر وسیله ای که دردسترس باشد ازتقاضای نفت دربازار دنیا عقب نیفتد واگر بخاطر این عامل وفشارهای سیاسی که نتیجه آن است نبود واقعا صنعت نفت ازموقعیت ممتازی برخوردار میبود .

دستگاهی که مسبب اصلی این ازدیاد روزافزون مصرف نفت است اتومبیلهای زیبای بعدازجنك بین المللی اول نیست بلکه همان بخاریهای خانگی است که درعین زشتی ظاهر باعث آسایش وراحتی است — مابین سالهای ۱۹۳۰ و ۱۹۴۰ شرکتهای نفت برای پیدا کردن بازاری برای فرآورده های متوسط خود که هم زیاد وهم ارزان بود گرم کردن بوسیله نفت درمنازل راتشویق وحمایت کردند ولی پیشرفت حقیقی درواقع بعد ازجنك که پول زیاد دردست مردم بود حاصل شد.

وبعد یکمرتبه درظرف یکسال (۱۹۴۷) درنتیجه اعتصاب کارگران زغال سنك که موجب کمك بیشتری شد قریب ۲٫۵ میلیون عدد دستگاههای گرم کننده که نفت میسوزاند بکار افتاد وبمصرف سوخت نفتی بمیزان ۲ هزار میلیون گالن در سال افزود و چنین پیدا است که ازدیاد مصرف نفت سوخت بمیزان ۱۵ تا ۲۰ درصد درسال همچنان ادامه داشته باشد واین عامل باضافه ۴۰ درصد ازدیاد مصرف سوخت دیزل که در نتیجه تبدیل سریع کموموتیوهای ممالك متحده آمریکا بماشینهای دیزل پیش آمده است باضافه ازدیادی که درمصرف تمام سوختهای سبك حاصل شده است باعث این شده که نسبت بقبل ازجنك مصرف فرآورده های سوختی متوسط ۸۶ درصد افزایش حاصل کند.

در مصرف بنزین نیز ازدیاد حاصل شده ولی این افزایش فقط مقدار کمی بیش از ازدیاد عادی ۱۸ درصد درهمان دوره میباشد و در واقع این مرتبه فرآورده های سوختی است که صنعت نفت را باین سطح عمل جدید رسانیده است.

عامل دیگری که باعث پیشرفت صنعت نفت شده درقدرت کمتر از عوامل بالا نبوده ولی کمتر بآن توجه شده است ترقی سریع درعلوم وتدابیر فنی این صنعت است .

درازدیاد تقاضائیکه دربازارهای نفت بعدازجنك بین المللی اول پیش آمد کرد تولید کنندگان درتجسس وسیله ای بودند که مقدار بنزین حاصله از یك بارل نفت خام را زیاد کنند و این تجسس دائم بضمیمه بررسی تجربیات بین شناسی دربی ذخایر نفتی تازه و رام باپیچیدگی ودرهم بودن خواص خود نفت این صناعت را ازحیث جنبه علمی وفنی آن دردرجه اول صنایع اولیه قرارداده است .

درنتیجه یك سلسله پیشرفت ها و تهذیب وظرافت کاری ها که باپیدایش دستگاه کراکینك شروع شد تولید کنندگان توانستند که محصول بنزین را از ۱۸ درصد بقریب ۵۰ درصد برسانند وجنك بین المللی دوم سبب پیشرفت فنی عظیم دیگری شد که دستگاه کراکینك با کاتالیست را بوجود آورد وفایده آن اینست که عملیات تصفیه و تغیر وتبدیل میزان فرآورده ها را بمراتب پیش ازپیش می نماید از نظر فنی دستگاههای کراکینك بزرك با کمك دستگاههای مربوطه دیگر میتواند بیش از ۷۵ درصد یك بارل نفت خام را بصورت بنزین اتومبیل در آورد ولی حقیقت امر اینست که این دستگاهها با ترکیب اجزائی از فرآورده های سبك ازبالا واجزاء دیگری از فرآورده های سنگین پائین تر بمیزان و تنوع فرآورده های وسطی توسعه میدهند و بدون این وسیله شاید در زمستان گذشته نتیجه کمبود نفت سوخت حتی ازوضعی هم که پیش آمده بود وخیم ترمیشد هنوز تمام صنعت تصفیه بادستگاههای کراکینك باکاتالیست مجهز نشده است ولی تمام دستگاه های جدید دارای این مزیت میباشند واین علاوه برآزادی عملی که در تولیدفرآورده های مناسب و تغییر آن ها بابازار روز میدهند اساسا موجب پیدایش بازار میگردد.

هرقدرهم نتیجه وتاثیری را که این برخورد دوجانبه ازدیاد تقاضای بعد ازجنك وپیشرفت درحل مسائل فنی نسبت باین وضع داشته است زیاد جلوه دهیم گزاف نگفته ایم واین دو عامل بعد ازجنك بکلی ماهیت صنعت وتجارت نفت را تغییر داده اند وتمام فرآورده های فرعی معمولی که در تولید بنزین بدست میآید موقعیت مشابهی باخود بنزین پیدا کرده ودر میزانی که بوسیله کراکینك بایدازدیاد حاصل کند با بنزین اتومبیل رقابت میکند وبنابراین علاوه بر فشاری که درنتیجه ازدیاد عرضه وتقاضا پیش آمده است باصطلاح میشود گفت که دربارل نفت خام بین فرآورده های مختلفه برسرهیدروکاربن های متشکله آنها نیزرقابت درکاراست ونتیجه آن ازدیاد قیمت ومنفعت بوده است تسهیم مخارج ومنافع عایدبین فرآورده های مختلفه نفتی یك امر اختیاری و دلخواه است ومربوط برویه حسابسوی مورد عمل است.

ولی عموما حد اکثر منافع چه ازحیث رقم کل وچه نسبت بهرواحد مربوط ببنزین بوده است ولی درحال حاضر تمام فرآورده های دیگر نیز بمرحمه برابری بابنزین رسیده ووارد رابطه جدیدی بااین فرآورده شده اند ونتیجه تمام این تحولات درموقعیت نفت خام منعکس میشود.

حکمرانی نفت خام

اکنون تمام فعالیت و شور و آشوب دراطراف نفت خام متمرکز شده است .

اگر با نفت خام شروع کنیم بطور کلی صنعت نفت وموسسات آن بدو نوع تقسیم میشود :

شرکتهای مرکب وشرکتها و موسسات ساده. شرکتهای دسته اول که معمولا هیولاهائی ازقبیل شرکت تکزاس وشرکت گلف وغیره میباشند شرکتهائی هستند که محاط بر تمام عملیات بوده نفت راخودشان استخراج میکنند وبعدازحمل ونقل آن بوسیله شبکه خطوط ولوله کشتی های نفت کش آنرا تصفیه کرده وخودشان بفروش میرسانند .

شرکتهای ساده معمولا کوچکتر بوده و بطور کلی عملیاتشان منحصر بیك شعبه ازاین صنعت است از قبیل استخراج نفت خام بدون خطوط لوله وتصفیه خانه یااینکه تصفیه بدون هیچگونه رابطه باتولید نفت خام والبته درجات مرکب بودن مختلف است وازشرکتهائی که تمام نفت خام مورداحتیاج عملیات تصفیه را خودشان استخراج و حمل میکنند گرفته است تامیرسد به شرکتهائیکه فقط ۲۵ در صد نفت خام را خودشان استخراج می کنند و درمقابل ۱۵ هزار موسسات مختلفه مرکب وساده که بشرکتهای مستقل معروفند درحدود ۳۰ شرکت اصلی موجود است که ۸ شرکت از میان آنها شرکتهای معظمی هستند که از امپراطوری شرکت استاندارد مجزا شده اند درزمان وفور نفت که دوره بین جنك اول وجنك دوم بین المللی بود شرکتهای مستقل فوق الذکر موقعیت اسف انگیزی داشته وهمیشه پست ترین قیمت نفت نصیب ایشان میشد که ازهر بارل ۳٫۵ دلار درسالهای اول دهه ۱۹۲۰ درسال ۱۹۳۲ افتاد به ۱۰ سنت هر بارل وخیلی به آهستگی ترقی نمودتا قبل ازجنك دوم رسید به ۲٫۱۹ دلار

این وضعیت نیزبکلی تغییر کرده است وحداکثر منفعت بکیسه صاحبان نفت خام ازهر گروهی که باشند میرود وفعالیت بورس اسهام نیزدردست ایشان است شرکتهای مرکب بزرك که قراردادهائی برعلیه صنایع متوسط دارند وبهیچوجه حالت برد و باخت نداشته وتقریبا درمقابل هر گونه تغییر نامساعد بازارمصون می باشند منافعی بیش ازحد متوسط عایدی ندارند .

ولی کسانی که منحصرا نفت خام استخراج میکنند منافعشان ازهمه سرشارتراست مثلا قیمت اسهام شرکت نفت پلیموت از ۶ دولار قبل ازجنك به ۷۰ دولار بالغ شده است ودر آمد شرکت نفت بارنزدال ازحد اقل ۷۶ سنت هر سهم در دوره ۱۹۳۶-۱۹۳۹ به ۷٫۹ دولار رسیده است و شرکت نفت امرادا که ستاره موسسات حفاری چاههای جدیداست درهمین دوره درآمد خودرا نسبت بهر سهم ۲ هزار درصد افزایش داده و قیمت سهامشان از ۲۵ به ۱۲۱ دلار رسیده است و قوه محرکه این ماشین که بطرف آسمان صعود می کند سه مرحله ازدیاد قیمت بود که که درسال گذشته پیش آمد کرده وجمعا بالغ بر ۹۵ سنت دربارل می شد. وقیمت سبکترین نفت خام قسمت مرکزی قاره را به ۲٫۶۵ دلار در بارل رسانیده واین نرخ بالاترین نرخی است که بهای نفت از اواسط دهه بعد از ۱۹۲۰ تاکنون رسیده است و نتیجه آنهم حالا در در آمد سال ۱۹۴۸ منعکس شده است وکلا از اوایل سال ۱۹۴۶ تاحال قیمت نفت خام ۶ مرتبه پیشرفت وترقی عمومی کرده که ازحد اکثر قیمت اداره تثبیت قیمتهای امریکا که ۱٫۲۵ دلار بود به ۲٫۶۵ دلار در بارل رسیده که معادل با ۱۲۰ درصد ترقی قیمت درظرف ۲ سال می باشد .

ماشین قیمت بخوبی نشان میدهد که فشاری که بنفت خام میآید ازچه ناحیه است .

عامل مرکزی قیمت اعلام شده نفت خام است که توسط شرکت های بزرگی که هم خریدار وهم تولید کننده آن هستند تعیین میشود واین شرکتها چون مقدار زیادی نفت خام استخراج می کنند درعین حال دستگاه های تصفیه بزرگی را میگردانند میل ندارند که نفت خام آنقدر ارزان شود که ازمنفعت زیاد کاسته شود بااینکه آنقدر گران شود که بمنافع عملیات تصفیه لطمه ای بخورد ودر واقع دراکثر سالهای مابین دوجنك همین شرکتهای بزرك عامل مؤثر تعیین و کنترل قیمتها بوده اند ولی وقتیکه موقعیت عرضه وتقاضای نفت خام وضع امروز را بخود میگیرد شرکت های مستقل تصفیه کننده رفته رفته این کمبود را احساس کرده و شروع بپیشنهاد قیمتهائی می کنند که ۲۵ یا ۳۵ سنت

درهر بارل ازقیمت های اعلام شده فوق بیشتراست تا باین ترتیب نفت خام مورد احتیاج خودرا تامین کنند .

البته ممکنست که بموجب قراردادهای محکم قبلی ۵۰ درصداز نفت خام مورد احتیاجشان تضمین شده باشد ومجبور باشند که بقیه را ازبازار های آزاد بدست آورند و با این ترتیب ممکنست که باقیمت زیادتری مقداری نفت خام که شاید نسبت کوچکی ازمیزان نفت مورد احتیاج تصفیه خانه باشد تحصیل کنند و بقیه را باعتبار موقعیت اقتصادی خوددر بازارهای محلی تامین نمایند ودرواقع این شرکت بنفت خام مورد احتیاج شرکتهای تصفیه کننده مستقل دیگر دستبرد زده وآن شرکتها نیز بنوبه خود مجبورند که نفت خام را با قیمتی بیش از قیمتهای اعلام شده تحصیل کنند وهنگامیکه دریك منطقه بیش ازده در صد نفت خام باقیمتهای اضافی بفروش میرسد شرکتهای بزرك اصلی احساس ضرر کرده وقیمتهای اعلام شده خودشان را بالا میبرند .

بمحض اینکه اداره تثبیت قیمتها امریکا ازمیان رفت این رویه که از دیرزمانی دربازار ها متداول بوده جانشین آن شد.

اولین ازدیاد قیمتی که در سال ۱۹۴۶ حاصل شد بعقیده عموم درواقع کوششی بود که تولید کنندگان برای جبران ازدیاد مخارج مینمودند ولی دو مرتبه ترقی قیمت که دراواخر سال ۱۹۴۷ پیش آمد فقط درنتیجه فشار زیاد بازار بود شرکت نفت جرسی و عده ای از شرکتهای معظم دیگر که متوجه عکس العمل عامه در مقابل سیر تصاعدی قیمتها بودند درسال گذشته سعی کردند که روی آن سرپوش بگذارند و از آن جلوگیری کنند ولی فشار زیاد سرپوش را از جا برانده و درظرف همین تابستان درتمام این صنعت رقابت وبالا بردن قیمتها از طرف شرکتهای ساده مستقل ومانورهای تغییر وتبدیل فرآورده ها زمینه را برای انفجار دیگری آماده میکرد.

تقاضا وفشار روی نفت خام بقدری زیاد است که باعث ترسیم تمرکز صنعت نفت شده است وشرکتهائی مانند جرسی ویاتکزاس که ذخایر نفت خام عظیمی دارند موقعیت خودی را دارای باشند.

جایزه ساعت انویکتا

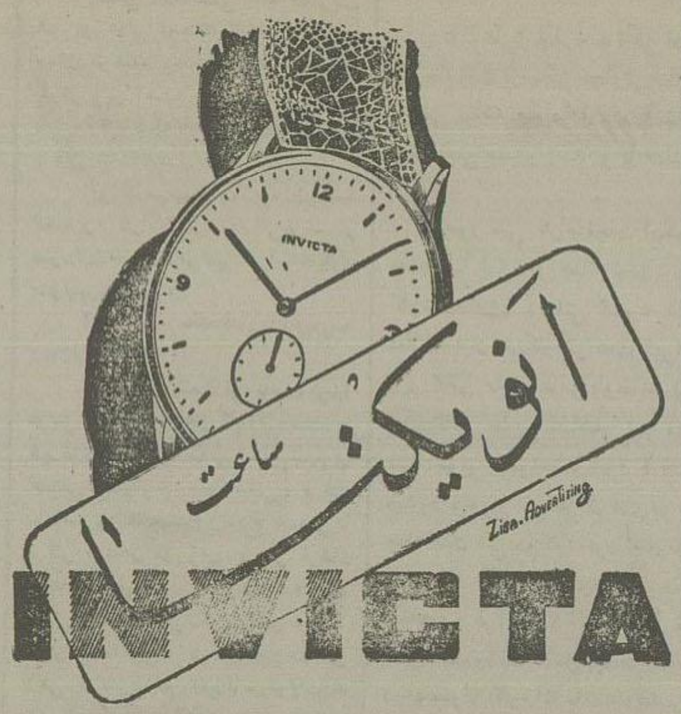

شانس خود را باشرکت درمسابقه جایزه یکصدودوازدهمین سال تاسیس کارخانجات ساعت انویکتا که در اطلاعات هفتگی بدارندگان شماره رنده بقرعه اصابت مینماید آزمایش فرمائید.

برای مشاهده جایزه ها وآخرین مدلهای ساعت انویکتا بفروشگاه احیا خیابان اسلامبول مراجعه فرمائید.

آ-۱۴۳۸۸ ۶-۱۰

بزرگترین مژده برای دانش پژوهان و دانش جویان

دوره کامل (۳ جلد)

سیر حکمت در اروپا

نگارش مرحوم محمدعلی فروغی

بطبعی که تاکنون در ایران سابقه نداشته است انتشار یافت ، باجلد زرکوب ۳۶۰ ریال وجلد معمولی ۳۰۰ ریال تا تمام نشده از بنگاه مطبوعاتی صفیعلیشاه (میدان بهارستان) خریداری فرمایند .

آ-۱۷۰۳۱ ۶-۱۰

تیغ پوکر سوئدی

چهارمرتبه نرم صورت میتراشد

تیغ پوکرسوئدی بخواهیدو متوجه باشید بدلی آن را نخرید آ-۱۶۷۸۰ ۵-۵

EAU do cologne «Rey»

ادوکلن ری که با عطرهای طبیعی کشور فرانسه تهیه میشود ارزش آزمایش دارد

آ-۱۶۳۹۸ ۶-۵

ساعت های «سلیدا»

«SOLIDA»

سلیدا یاساعت محکم دقیق وظریف مشهور دنیا با ۶۴ سال سابقه و هر دستگاه ساعت سلیدا بایك قبض ضمانت کارخانه همراه است.

آ-۱۶۴۷۸ ۶-۶

اسانس عطر

خوشبوترین اسانسها که ازحیث خوبی ولطافت بی نظیر بوده برای توالت واودوکلن - شربت - مربا - لیموناد - شیرینی وغیره بتازگی وارد شده روح وقلب خودرا مفرح سازید

داروخانه شرافت - خیابان سپه - طهران .

آ-۱۷۲۶۹ ۶-۲

استخدام میشود

شرکت سهامی داروئی سلامت - سرای روشن ناصر خسرو به ۵ نفر دوشیزه که سن آنها از ۱۰ الی ۱۵ سال بیشتر نباشد جهت کارهای لابراتواری نیازمنداست.

آ-۱۷۲۰۴ ۲-۲

برای خرید

گچ آجر آهك

به بنگاه شعله مراجعه فرمائید

نشانی انتهای خیابان خیام جنب میدان محمدیه تلفن ۸۰۰۷ ایستگاه خط ۲۶ و ۱۷

آ-۱۶۷۷۸ ۶-۵

باطری وارتا آلمانی مطمئن ترین باطریهای دنیا پس از ۷ سال انتظار وارد شد

VARTA

MADE IN GERMANY

نماینده انحصاری باطری وارتا ساخت آلمان

شرکت سهامی بازرگانی کاوش - سرای حافظ

خیابان بوذرجمهری تلفن ۴۴۵۷

نمایندگان فروش : تهران - مغازه بخشیان پشت بانك شاهی

بابل - شرکت کاشانچی و شرکاه

ساری : شرکت راهوار آقای جعفریان

شیراز : تجارتخانه آقای جمشید جمشیدی

کرمانشاه : بنکاه آقای محمودی

آ-۱۷۱۴۷ ۴-

قابل توجه داروخانه های محترم کشور

پودر کنکینای ژاوا بسته های ۱۰۰ گری وارد شد.

ناصرخسرو - بنکاه داروئی روشن و داروخانه شورین

آ-۱۷۰۵۷ ۴-۴

درمان سریع معتادین

(تریاك و الکل - هیروئین - مرفین - کوکائین) طبق روش نوین و بدون عارضه آدرس خیابان زاله - ایستگاه بهنام دکتر غائی تلفن ۸۲۸-۹

آ۱۰۵۶۸ ۱۲-۱۱

وارثین دیمی !

بنیامین اپستین از اهالی کونکیتو واقع در اتازونی اخیرا مرد و از خود ثروتی باقی گذاشت که میزان آن بین ۱۸ تا ۴۰ میلیارد فرانك است این میلیارد در متوفی از خود وصیت نامه ئی باقی نگذاشت تا تکلیف ثروتش را بعد از مرك تعیین کند ولی اخیرا عده زیادی بطمع بردن مال او خود را از وارثین او معرفی کرده اند که این عده دو نفرشان در پاریس هستند یکی کلاه دوز و دیگری ساعت ساز است سومی لات تر است و بغیر گیری اشتغال دارد .

چهاری هم ادعا دارد که با متوفی نسبت سببی دارد و برای دست یافتن بثروت او مشغول فعالیت شده اند تا دارائی عمو سام آمریکائی را بدست آورند .

یك قطعه نقره که نقشه شهر بر آن منقوش است

مستر اتلی اخیرا بمنطقه اشغالی انگلستان در آلمان رفته و از مساعی کارمندان انگلیسی و آمریکائی که در خطوط هوائی کار میکنند تقدیر نمود و گفت اینها در کار خود دقیق و ماهر شده اند.

مستر اتلی از طرف آلمانها قطعه ای نقره قبول کرد که روی آن یادبود مسافرت او ببرلین نقشه شهر حك شده بود.

در خانه من برای استالین باز است

«آیا میتوانم با کمال احترام شمارا دعوت کنم که در خانه من» «واقع در خیابان سدر در اند پاندالس منزل شماره ۱۲۲۸ با رئیس جمهور» «مستر ترومن ملاقات فرمائید.»

این متن تلگرافی است که مستر جیمز استوبوف یکی از ساکنین شهر اندپاندانس آنجا که مستر ترومن قبل از رفتن بکاخ سفید در آن جا سکونت داشت بمارشال استالین مخابره نموده است .

کشف یك مجسمه آتیك

در سودان یك چوپان جوان در منطقه مارائوئی یك مجسمه کوچك از طلای ناب کشف کرده است که شکل مجسمه هیکل یکی از ملکه های قدیم مارائوئی را نشان میدهد.

چوپان جوان سودانی مجسمه بازیافته خودرا بمقامات محلی نشان داده و در ازاء آن ۳۱۱ لیره پول پاداش گرفته است.

شارل ترنت در امریکا بازداشت شده است

شارل ترنت در امریکا زندانی شده است.

شارل ترنت که در سرتاسر امریکا موقعیت و شهرت عظیمی بدست آورده است.

در نیویورك در آپارتمان خود زندانی و بازداشت و مامورین وزارت دارائی باو اعلام داشته اند که اووقتی میتواند بفرانسه باز گردد که مالیات سال ۱۹۴۶ خودش را که بالغ بر ۱۰ هزار دولار میشود بپردازد.

شارل ترنت از این بازداشت و مطالبه مالیات فوق العاده عصبانی شده و بمامورین دارائی گفته است که شما فقط بلدید خوب از من پول درآورید ولی این دفعه دیگر خبری نیست و چیزی از من در نخواهید آورد.

شارل ترنت اکنون در بازداشتگاه خود بساختن بهترین آهنگهای خود مشغول است.

بهتر از نایلون

در آزمایشگاههای امپریال شیکال اندوستری در منچستر انگلستان خمیری ساخته شده است که از آن جوراب بافته می شود مثل جوراب ابریشمی طبیعی ولی چون نایلون ظریف و نازك بوده و دوام و استقامت آن بمراتب بیشتر خواهد بود .

این خمیر صنعتی بنام « ترمیی » خوانده می شود که مخلوطی است از ترفتالات پولی تلین و آسید ترفتالیك و اتی لن ثلیکول که نام خلاصه آن ترمین مشهور شده است .

از این خمیر اشیاء دیگری هم ساخته میشود که در ظرافت و استحکام بی نظیر میباشد و دوام و استقامت آن از پلاستیك بمراتب بیشتر است و در مقابل سرما و گرما استقامت زیادی دارد .

پلی که از آلومینیوم ساخته شد

اولین پل برای راه آهن از آلومینیوم ساخته شد .

این پل در ساندرلاند نزدیك نیوکاستل در انگلستان ساخته شده است و اخیرا مراسم باشکوهی برای افتتاح آن برگذار گردید.

سازنده این پل شهانی (نورت آف اسکاتلند هیدرو الکتریك بورد) است که بعد از پایان ساختمان این پل مشغول ساختن پل دیگری از آلومینیوم در آلوس میباشد.

پل آلومینیومی در دنیا سابقه ندارد و این اولین بار و اولین پلی است که از آلومینیوم در انگلستان ساخته شد .

ساعت دیواری ناطق

این ساعت برنامه کارهارا درموقع معین اعلام میدارد

اغلب برای ما اتفاق افتاده است که فراموش کرده ایم عمل و کار مهمی را در وقت معین آن انجام دهیم و در این مورد یادداشت کرده ایم و بحافظه سپرده ایم بازهم وقت عمل و انجام آن کار فرارسیده و از خاطرمان فراموش شده است .

برای رفع این عیب اخیرا در انگلستان ساعتی اختراع شده است که بنام ساعت ناطق معروف میباشد و با برق کار میکند و چون انسان حرف میزند و کاری را که باید در ساعت معین انجام داد اعلام داشته و گوشزد می سازد .

حافظه این ساعت خیلی زیاد است و میتوان کارهای بسیاری را که در ساعات و لحظات مختلف انجام داد بآن سپرد و مطمئن بود که در موقع مقرر آنرا اعلام دارد .

سازنده این ساعت کمپانی استریك هاوس در لندن میباشد که اولین ساعت برای نمونه نمایشگاه مه سال آینده در لندن و بیرمنگام بمعرض نمایش و تماشا گذاشته خواهد شد .

بوسیله این ساعت میتوان از برنامه مخصوصی که در ساعت معین پخش میشود و ممکن است بعلت کثرت کار و گرفتاری از شنیدن آن محروم شد این ساعت در وقت مقرر برنامه نامبرده را گرفته و چنانکه فی المثل شما در تختخوابتان اول صبح باشد که از خواب بیدار شده باشید همانوقت آنرا خواهید شنید بی اینکه خودتان دست بدان بزنید .

بهترین شکم بندهای طبی

برای پائین افتادن معده و عوارض کلیه و کبد و زمان حاملگی و بعد از وضع حمل در داروخانه «دکتر قاسمی» واقع در لاله زار نو موجود است.

(شهرت) آ-۲۹

301 NAILS...

Can't Flatten The New GENERAL Puncture-Sealing TUBES

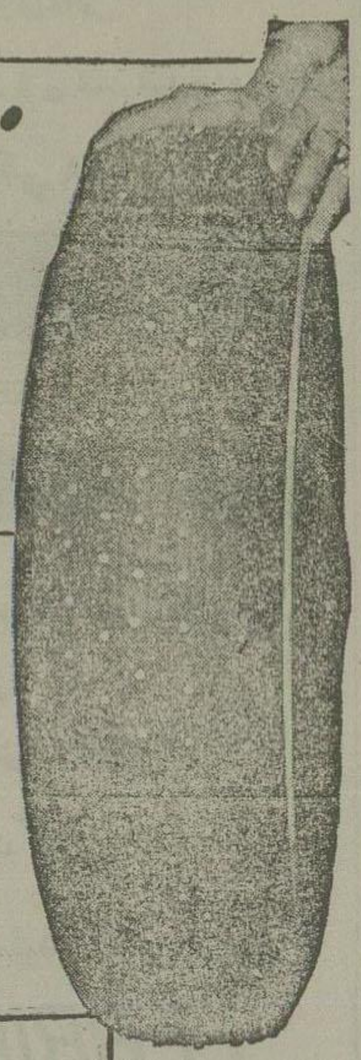

Thirty days after these 301 eightpenny nails were driven through the tire, into the new General Puncture-Sealing tube, the tube had not lost one pound of air. When you equip your car with these tubes you will never again experience the inconvenience or danger of a flat tire due to ordinary punctures. The set you buy today is made of top-quality natural rubber, twice as thick as ordinary tubes, and so long-lasting it can be used in several sets of tires.

$00.00

X-Ray photo of a section of the new General Puncture-Sealing tube shows nails at all angles Definite proof that *this tube won't let you down!*

The GENERAL TIRE

بطوریکه در عکس بالا ملاحظه میفرمائید حتی ۳۰۱ میخ نمیتواند لاستیکهای توئی ضد پنچر جنرال را پنچر و باکم باد نماید

شرکت سهامی اتورادیو ثابت پاسال خیابان سعدی تلفن ۵۰۷۴ - ۸۷۳۷

آ-۱۷۱۷۷

از

سویس

برای

ایران

یادداشتهای دکتر تقی بهرامی

بهاء ده ریال تکفروشی کتابفروشی ابن سینا عمدهٔ فروشی کتابخانه سقراط (ساختمان بیمه ایران)

آ-۱۷۷۱۹ ۳-۳

بشارت - بشارت

کافه رستوران ارم واقع در تجریش اجاره داده میشود طالبین بینگاه جنب کافه مراجعه فرمایند .

آ - ۱۷۳۲۱ ۳-۲

آ - ۷۰ -۱-

بهترین عیدی

یك دوربین عکاسی با پانصد ریال برای اشخاص هنرمند و خوش سلیقه میترا - چهارراه قوام السلطنه ۶۶۱

آ-۱۷۴۸۱ ۲-۲

وزارت جنگ

دژبان پادگان مرکز

آگهی

دژبان پادگان مرکز جهت تکمیل کادر گروهبانی دژبانی (پلیس نظامی) داوطلبانی را که حائز شرایط زیر باشند استخدام مینماید :

۱- تابعیت دولت شاهنشاهی

۲- سلامتی و استعداد جسمانی برای خدمت نظام طبق گواهی بهداری دژبان

۳- نداشتن پیشینه بدو عدم اعتیاد بالکل و افیون و داشتن ضامن.

۴- سن کمتر از ۱۸ و زیادتر از ۲۸ سال نباشد

۵- داشتن سواد فارسی باندازه خواندن و نوشتن (داوطلبانی که معلومات بیشتری داشته باشند برسایرین مقدم خواهند بود)

۶- سپردن تعهد ۴ سال خدمت در دژبانی که شروع آن از تاریخ دخول بآموزشگاه خواهد بود (مدت تحصیل جزء خدمت زیر پرچم محسوب میگردد)

۷ - مدت تحصیل در آموزشگاه ۶ ماه بوده و در مدت تحصیل دانش آموزان از حقوق و مزایای سرباز یکمی داوطلب ۵۷۶ ریال استفاده نموده و پس از خاتمه دوره آموزشگاه و احراز موفقیت در امتحانات نهائی رتبه گروهبان سومی نائل و از حقوق و مزایای گروهبان سومی که جمعا ۱۲۰۰ ریال است استفاده خواهند نمود .

تبصره - دانش آموزانی که صاحب اولاد باشند جهت هریك از اطفال خود ماهیانه یکصد ریال حق اولاد خواهند داشت.

۸- در مدت تحصیل در آموزشگاه کلیه مخارج دانش آموزان از قبیل خوراك و پوشاك و منزل و لوازم تحصیل بعهده آموزشگاه خواهد بود.

۹- دانش آموزانی که در امتحان نهائی رتبه های ۱ و ۲ و ۳ را احراز نمایند نسبت بسایرین (۲ ماه ارشدیت خواهند داشت)

۱۰- داوطلبان از این تاریخ میتوانند تا ۲۰ فروردین ماه ۱۳۲۸ همه روزه در ساعت کار اداری (صبح ها از ۸ الی ۱۴ و بعدازظهرها از ساعت ۵ الی ۷) جهت کسب اطلاعات بیشتر و ثبت نام بکار گزینی دژبانی واقع خیابان سوم اسفند مقابل وزارت جنگ مراجعه نمایند.

فرمانده دژبان پادگان مرکز سرتیپ محمد دفتری

آ-۴۳

بنفع شماست

ساختمان و گرمابه و استخر و حوضهای خودتان را فقط با کاشیهای فشاری کارخانه دهدشتی زینت دهید زیرا کاشیهای این کارخانه بوسیله فشار تهیه شده و در مقابل سرما کاملا محفوظ میماند.

کاشی سازی دهدشتی خیابان سپه مقابل بیمارستان سینا

آ-۹ ۳-۱

مژده به آقایان پزشکان - داروسازان تهران و شهرستانها

شربت پرتوسن انگلیسی ساخت کارخانه معروف اوانس وارد شد

PERTUSSIS LINETUS

«EVANS»

آ-۱۷۸۶۳ ۵-۲

تیر آهن

همه قسم تیرآهن کلی و جزئی بقیمت ارزان بفروش میرسد .

آدرس : خیابان فردوسی زنجانی تلفن ۸۴۱۲

آ-۶۰ ۵-۴

از بانوان محترمه و آقایان عظام که در ایام عید سرافراز فرموده اند متشکر و سپاسگزارم تالمات روحی مانم از شرفیابی بدینوسیله تبریکات صمیمانه را تقدیم طول عمر و سلامتی عمرم را از خداوند خواستارم .

محترم الملوك آصف وزیری اردلان

آ-۶۵

پیشگاه مبارك والاحضرت شمس پهلوی

ریاست عالیه شیروخورشید سرخ ایران

گروه سازمان جوانان شیروخورشید سرخ دبیرستان علمیه التماس دارند که تبریکات خالصانه آنان بمناسبت آغاز سال جدید بپیشگاه مبارك مورد قبول افتد و آرزو دارند که ملت شهنشاهی ایران سالیان دراز تحت سرپرستی پدر تاجدار اعلیحضرت همایون شاهنشاهی و خاندان جلیل سلطنت بخوشی و خرمی بگذراند

رئیس دبیرستان علمیه - حاج عظیمی

دبیر گروه منوچهر رزم آراء

آ-۵۹

تبریك - تشکر

در این موقع که سال نو آغاز میگردد وظیفه خود میدانم اولا تبریکات خالصانه خودرا بحضور جناب آقای مهندس میکده و جناب آقای مهندس نجم مدیر کل و ریاست اداره کل برق تقدیم و ثانیا از آقای مهندس لکستانی ریاست محترم شبکه و نوسازی از اینکه در سال جاری و همچنین در موقع تحویل سال نو براتر پشتکار و تدبیر معزی الیه وقفه ئی در نیروی برق تهران و شمیران نشده تشکر مینماید.

از طرف اهالی جنوب تهران - علی اصغر قوامی

آ - ۲

بعلت کسالت و عدم توانائی بادای فریضه بدینوسیله در این سال فرخنده تبریکات صمیمانه خودرا بعموم تقدیم میدارم .

آ - ۱ کارمند گل گمرك - هوسنك سهدی زاده

آقایان خدمتگزاران وزارتخانها

امضاء کنندگان ذیل کارمندان وزارت خانه ها باملاحظه اعلامیه مورخه ۲۴ر۱۲ر۲۷ خدمتگزاران وزارت خانه ها درباب تصمیمی که نسبت بانتخاب آقایان فتح الله غفاری و ضیاء شیبانی برای نمایندگی از مجلس مؤسسان و مجلس شورای ملی اتخاذ کرده اند از مراتب صمیمیت آنها قدردانی نموده و تائید میکنیم که نامبردگان از هرحیث شایستگی احراز مقام مزبور را دارا میباشند و با این انتخاب کمال موافقت را داریم و پشتیبانی خواهیم نمود.

سلیمان صالح (وزارت دارائی) سلطان ابراهیم عامری (وزارت دادگستری) عباس حمیدی (مجلس شورایملی) جلال ناظمی (وزارت پست و تلگراف) عزیزالله کاظمی (وزارت دارائی) جواد صالحی (وزارت دادگستری) محمدحسن روحی (وزارت راه) محمد معزی (دانشگاه) اسمعیل مستجیر (وزارت دارائی) عباس نژاد (وزارت دادگستری) محمد شیخ رضائی (وزارت راه) جمال الدین شهران (دفتر نخست وزیری) رضا قزوینی پور (وزارت دارائی) بزرك دریاباری (وزارت دادگستری) عبدالحمید رمضانی (برق تهران) محمدابراهیم باباپور (دفتر نخست وزیر) اسمعیل مقدسیان (وزارت دارائی) حسین برهان (ثبت کل) محمود صباحی (وزارت امور خارجه) حمید ذوالقدر (بانك صنعتی) محمدعلی نیکخو (وزارت دارائی) مسلم عظیمی (وزارت کشاورزی) حسن میر کیائی (وزارت امور خارجه) حسین مشیری (وزارت دارائی) عباس شهری (وزارت کشاورزی) ضیاء عمادالاسلامی (وزارت دارائی) علی امینی (وزارت کشاورزی)

آ-۳

بیمارستان بهارستان

زایشگاه خصوصی بیمارستان بهارستان تحت نظر بهترین قابله های تهران در تمام اوقات شبانه روز برای مراجعین آماده است .

خیابان باغ سپهسالار تلفون ۵۴۷۵

آ - ۴۷ ۲-۱

شرکت بیمارستان بهارستان

از همکاران محترم دعوت مینماید که بیماران خودرا (در قسمتهای جراحی، داخلی، چشم و گوش ، کلو و بینی ، کودکان ، و زایمان) در بیمارستان بهارستان که با بهترین وسایل مجهز است بستری نموده و تحت نظر خودشان معالجه یا اعمال جراحی نمایند . خیابان باغ سپهسالار تلفون ۵۴۷۵

آ- ۴۹ ۲-۱

دو . دو

شکلاتهای صادراتی روز نوروز که ذخیره شده بود تمام شد خریداران محترم روز یازدهم فروردین مراجعه فرمایند ضمنا متذکر میشود که بهترین شیرینی های خانگی و لوکس را برای عروسی و مهمانیهای بزرك از قنادی میرچهارراه عزیز خان سوم اسفند تهیه فرمائید

آ- ۸۲ ۳-۱

ترجمه اسدالله خاکپور

یوسف گاریبالدی

-۱۲٦-

کالونارو کرد بکارگران و گفت رفقا مابمقصود رسیدیم.
کارگران خیلی دلشان میخواست بدانند این دستگاه از آن کیست.
کالونا گفت این خانه مال یك شاهزاده است که درشهررم میباشد وگاهی زمستانها باینجا میآید.
باندیتو پرسید ما اکنون در کجاهستیم؟
ـ در نزدیکی ترسته ور (نام محلی است درنابل).
کارگردیگر گفت بگمان من بنابل آمده‌ایم.
کالونا ـ خوب فهمیدی درست درنقطه‌ای مقابل نابل آمدیم باچشم بسته همه کس اشتباه خواهد کرد.
ولی برای شماچه فرق میکند درنقطه مقابل نابل یا خود نابل یا جای دیگر.
شما ها باید یکی دو ساعت کار کرده و نفری ۲۵ لیره پول طلا بگیرید هر کجا میخواهد باشد.
درگوشه این اطاق میزی گذارده بودند که روی آن هر گونه خوراکی ونوشابه ومیوه گذارده بود.
کالونا رو کرد بکارگران و گفت رفقا نخست بایدزور وتوانائی تهیه کرد وبعد بکارپرداخت.
شماها ازسرکار آمده‌اید وگرسنه وتشنه هستید بفرمائید وخودنمائی کنید.
پس ازقدری خوردن ونوشیدن همه آماده کارشدند.
کالونا دستور داد نخست قالی را که اینجا پهن کرده اند جمع کنند.
کارگران ـ همه‌اش‌را یایك تکه‌اش را؟
نصفش‌را ولی‌آرام وبادقت.
کارگران فرمان را بانجام رسانیدند.
کالونا نشست برمین ومدتی برمین نگاه کرد وبعد بامداد یك خط راست گوشه روی‌زمین کشید که پهنایش یك متر و درازیش ۱٫۵ متر بود و گفت:شما باید این‌خط را بریده واین اسبابیکه من اینجا گزارده ام باین‌قطعه چوب وصل نمائید ولی‌طوری بایداینجارا درست کنید که‌دراینجا این‌دردرست بسته وبازشود و کسی‌ملتفت نگردد.
پس‌از ۳ساعت کار این‌تکه از کف اطاق بریده شد ویك کودی ژولی نمودار گردید که بالای‌آن چندتیر قرارداشت.
کالونا دستورداد آن تیرهارا هم‌بریدند. ازآنجا یك‌پلکان سنگی نمودار شد.
باندیتو ـ آیا پلکان سنگی زیرپای ماخراب نخواهدشد؟
کالونا ـ نه خراب نخواهدشد آنرا هم باید کند.
پس‌از کندن پلکان‌سنگی شکاف پهنی پدیدار شد ـ کالونا دستور داد که فانوس‌را برداشته داخل کودی را بدقت نگاه کنند وهرچه‌می‌بینند باو بگویند.
باندیتو نگاهی توی شکاف کرد وسرش را بلند نمود و گفت خداوندا چه زیرزمین بزرگی!
کالونا ـ پس من اشتباه نکرده بودم ورو کرد بکارگران و گفت نردبان را از توی دهلیز بیاورید اینجا تامن خودم بروم توی زیرزمین
کالونا پس ازگذاردن نردبام درزیر زمین فانوس را بسر داشت و رفت پائین.
اینجا مانند اطاق بالائیش بزرك وهشت گوشه بود وزمین آن‌از سنگهای سفید فرش وهیچ‌رطوبتی‌درزیرزمین دیده نمیشد.
کالونا پس از بازدید بسیارو دقت کامل هر گوشه و دیوار را نگریست ولی یکسمت دیوار برخلاف ظرف‌های‌دیگر آجری بودووضعی مخصوص داشت بنابدستور کالونا کارگران بزحمت بسیار این قسمت‌دیوار را خراب کردند (این آجرها را باساروج کار گذارده بودند)
کالونا کارگررافرستادبالا تا سرمیز رفته و دو باره خورده و بیاشامند تا نیرو و توانائی تازه بدست آورده وبازبکار بپردازند.
کالونا پس از بالا رفتن کارگران بیشتر دقت نمود ودید که یك قسمت اززیر زمین رادراین اواخر باآجر بالاآورده اند خودش بنای کاوش و کندن‌زمین را گذاردپس ازمدتی راهی بازشد ودهلیزی هویدا گشت.
کالونا مانند همه دزدان که بتاریکی عادت دارند ازروشنائی کم فانوس بیش از اندازه استفاده کرده ورفت توی دهلیز وبدقت بررسی نمود این دهلیز بدرازی بیست‌متربود ودرآخر آن مانند این‌سر دهلیز باآجر وساروج گرفته شده بود دراین وقت‌کارگران که خورده‌ونوشیده بودند پائین آمدند.
کالونا بکارگران دستور خراب کردن این دیوار ساروجی‌راداد.
کارگران آغاز کندن را گذاردند ودومین کلنك را که خواستند بزنند صدائی ازآن طرف شنیده شد وکارگران ازتعجب مات ومبهوت مانده وچیزی نمانده بود که از ترس وتعجب چشم های آنهاازحدقه بیرون آید.
کالونا پرسید ـ چه خبراست؟ چه شده؟
یکی‌ازکارگران ـ صدائی‌ازآن‌طرف‌میآید.
باندیتو ـ آن‌سمت‌دیوار گفتگومیکنند.
کالونا ـ ازسخنان آنها چیزی‌فهمیدی؟
باندیتو ـ تنهاصدای گفتگورا فهمیدم ولی نفهمیدم چه میگویند.
کالونا ـ ممکن‌نیست،شمااشتباه کرده‌اید ... و گوشش‌را بدیوار گذارد وسخن باندیتو را باور کرد که گفت آن طرف دیوار گفتگو میکنند.

آقایان افسران

زردوزی منظمی واقع درچهارراه پهلوی یراقهای سوئدی وارده و بمناسبت عید ملی در فروش کلیه لوازم مورد نیازآقایان صدی بیست تخفیف قائل شده.

آ-۱٦۹۹٤ ۳-۳

دعوت

قبل از خرید فقط بتماشای مبل های فلزی ما بیائید

فروشگاه تهران اروپ — میدان فردوسی

۲۰-۱۸

رکسی

مغازه رکسی اجناس زیر را بمناسبترین قیمت دراختیار شمامیگذارد.

نظیر اجناس رکسی را درهیچ یك از مغازه های طهران پیدا نخواهید کرد مطمئن باشید بایك مراجعه مشتری دائمی

رکسی خواهید بود وآنچه‌را که میل‌شمااست بمناسب ترین قیمت تهیه‌خواهید کرد

مغازه رکسی خیابان شاهرضا کاشی ۷۵۸

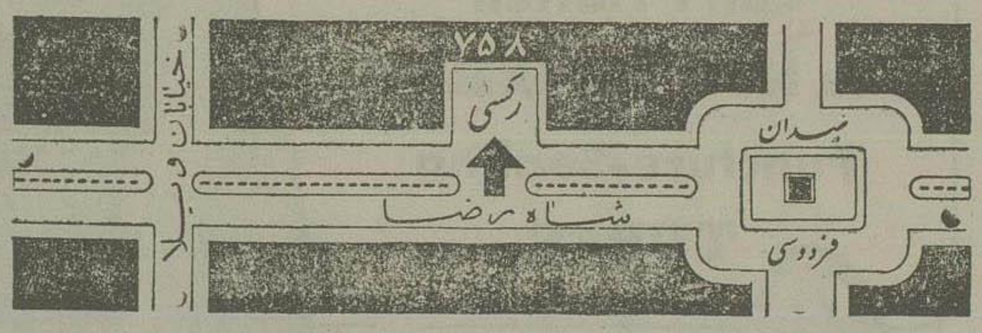

پوست روباه همه رقم آرژانته ـ پلاتین ـ پرل ـ پلاتین ـ کروس فوکس ـ ردفوکس ـ سفید.

پالتو ـ ژاکت ـ کاپ ـ بولور دوخت لندن

روسری ابریشم خالص بلوز ژورژت گلدوزی‌شده‌سویس

پودر به آخرین مدلهای امریکابایاقوت سفید ـ دستمال

کراواتهای FERRIN VALON

ابریشم خالص ـ ابریشم مخلوط ابریشم مصنوعی ـ پاپیون همه رقم سفید

مشکی باز ـ بسته‌ـیکه ـ دگمه فراك مروارید وصدف ـ پوشت‌ـدگمه‌سردست

مغازه رکسی خیابان شاهرضا کاشی ۷۵۸

آ-۱۷۷۰۸ ۲-۵

قرصهای ضدورد فراوان است اما هنگام درد فقط

قرص نورامون ویرا

میل فرمائید ـ بدون ضرر برای قلب

آ-۱٦۳۰۵ ۷-۱۰

لاستیك سواری ۱۵ در ۷۰۰ بهترین مارك ٦ لا

تعداد کمی موجود صدی۳۰ ازکمپانی‌ها و لاستیك فروشها ارزانتر میفروشیم

آ-۱٦۷۹۹ ۵-۵ خیابان سعدی تجارتخانه‌حسین جعفری

SALVITAE سالویطه علاج قطعی روماتیسم

سیاتیك ـ دردهای استخوان و مفاصل ـ بیماریهای کلیه وکبد ـ سوءهاضمه وفشارخون

آ-۱۳۳٤۳ ۱۹-۳۰

اگر میخواهید عروس ودامادی خوش سلیقه معرفی شوید

آئینه وشمدان مدل جدید ۹۰ عیار (مارك ناصر) را انتخاب نمائید

جواهری مظفری لاله‌زار مقابل رفاهی

آ-۱٦۵۱۵ ۵-۵

آقایان برای لیت مزاج مشکلات مسهل بی ضرر مساخت انگلستان (لاکزوباک) میل میفرمایند

LAXOBAC

آ-۱۳۷۳٦ -٤-

خوابی که بآسانی به حقیقت می‌پیوندد

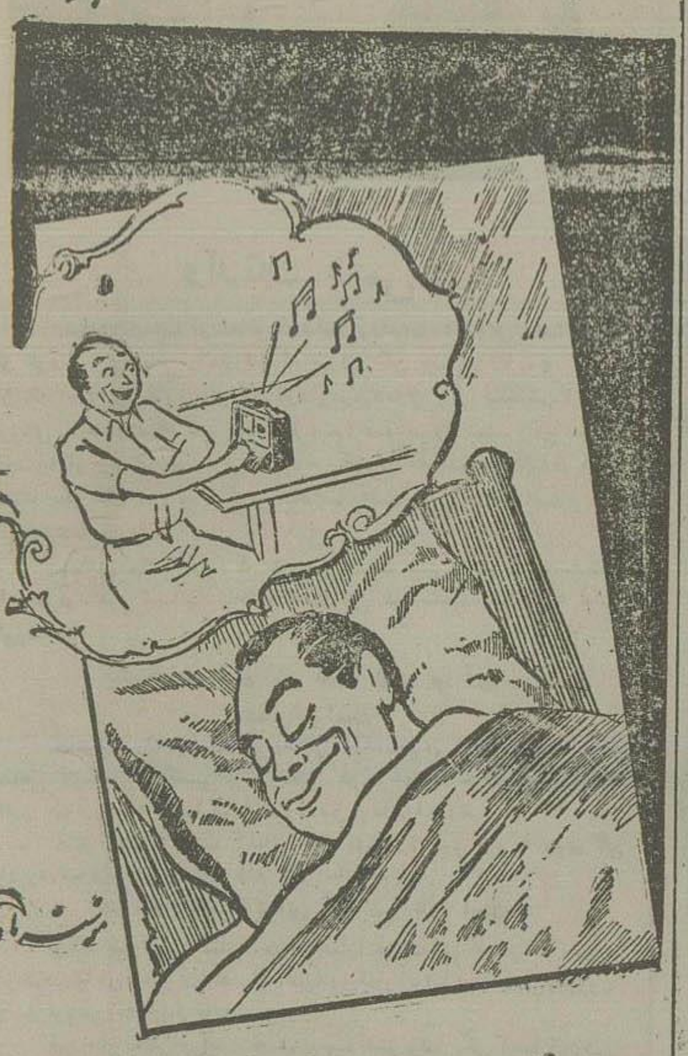

داشتن یك رادیو فادا است

فادا برق لازم ندارد

از خود نمایندگی فادا که درسرای امید است تهیه نمائید

آ-۱۷۷٥٦

دفتر کارخانه چوب خشك کنی باغ صبا

برای قبول سفارشات مشتریان محترم درسرای جواهری جنب بانك ملی بازار تلفن ٥۰٦٦ منعقد گردید.

آ-۱٦۷۳۱ ٦-٥

محصولات عکاسی ایلفوزد

SELO CHROME

کاغذ ـ شیشه ـ فیلم

از لحاظ شهرت ـ مرغوبیت وقیمت بی رقیب است

مرکز فروش: شرکت تجارتی آفتاب ـ لاله‌زار

آ-۱٦۸۰۹ ٥-٥

ساعت زودیاك

آ-۱٦۱۱۱ -۲۰-

بفروش میرسد

سواری کریسلر ۷ نفری ۱۹۳۸

شامی دروازه کمرك سی‌متری نظامی بلاك ۱۹٦

آ-۱۷۱۷۷ ۳-۳

سالرژین ـ یك ترکیب عالی وکم نظیریست که هرگونه دردی را بسرعت فوق العاده تسکین داده مورد اعتماد کلیه پزشکان است

۱۰-۷

۵۵٤۲۱

اعلامیه دولت‌های غربی درخصوص تغییرات مرزی آلمان

دولت‌های بزرگ غربی باتوافق نظر یکدیگر تغییراتی درمرزهای غربی آلمان داده‌اند

واشنگتن – تغییرات جزئی که درسراسر مرزهای غربی آلمان بعمل میآید مو کول بتایید و تجدید نظر هنگام تعیین شرایط نهائی پیمان صلح با آلمان خواهد بود.

روز شنبه گذشته ازطرف کشور های امریکا وانگلستان و فرانسه و کشورهای هلندو بلژیك ولو کزامبورك اعلامیه‌ای صادر گردید مبنی بر اینکه کشورهای مزبور تصمیم دارند اصلاحات مرزی موقت درمرزهای غربی آلمان بعمل آورند.

متن کامل اعلامیه از قرار زیر است: روز ۷ ژوئن سال ۱۹۴۸ پایان مذاکرات لندن درباره آلمان اعلام شد که برای پاره‌ای اصلاحات جزئی درمرز های غربی آلمان پیشنهاداتی بدول امریکا وفرانسه وهلندو بلژیك ولو کزامبورك تسلیم شود.

شش دولت مزبور نظر بجریان حوادث پیش بینی نشده که صلح نهائی با آلمان را بتعویق انداخته لازم می دانند بمسئله مرزی رسیدگی نموده واصلاحات وتغییرات جزئی که از نظر حسن اداره امور وهمچنین امور حمل ونقل درمرز های غربی آلمان لازم بدانند عملی سازند.

البته این امر موقتی بوده و در موقع عقد پیمان صلح نهائی با آلمان مجددا مورد مطالعه قرار گرفته واصلاح خواهد شد.

دول نامبرده پس از مطالعه دقیق پیرامون خود را پیشنهادات مزبور که ازطرف هیئتی درپاریس تهیه و تسلیم گردیده بود اعلام داشتند وهم چنین موضوع مرزهای منطقه سار را مورد بررسی قرار داده و موافقت نمودند باجزئی اصلاحاتی که بعمل خواهد آمد تاهنگام صلح نهائی با آلمان بحال خود باقی بماند.

اداره امور مناطق مذکور به کشورهای همجوار آلمان واگذار خواهد شد

این اصلاحات مرزی ممکن است بعدا بوسیله شرایط صلح نهائی با آلمان تائید ویا مورد تجدید نظر قرار گیرند.

طبق توصیه‌های لندن تا آنجائی باپیشنهادات موافقت میشد که مستلزم ضرر وزیان اقتصادی مهم برای آلمان باشد ودرعین حال رفع اشکالات مرزی وبهبود وضع حمل و نقل را فراهم آورد این محدودیت مانع ازاین شد که هیئت مزبور بتواند ببعضی ازدعاوی ارضی همسایگان غربی آلمان رسیدگی نماید. بنابمراتب مذکور در بالا در تاریخی که بعداتعیین خواهد شد ۳۱ اصلاح وتغییرات مرزی بین آلمان از یك طرف وهلندو بلژیك ولو کزامبرك وسار وفرانسه ازطرف دیگر بعمل خواهد آمد.

بدین ترتیب منطقه‌ای که بالغ بر ۱۳۵ کیلو متر مربع و دارای ۱۳۰۵۰۰ نفرجمعیت است تحت تاثیر این اصلاحات قرار میگیرد.

اصلاحات مزبور وتعیین مرز های جدید بوسیله کمیسیون مخصوص انجام خواهد شد وچنانچه لازم شود کمیسیون پس از استماع اظهارات مقامات رسمی محلی و اشخاصی که بتوانند اطلاعات مفیدی در این باره بدهند که موجب تسهیل کار گردد تصمیم خواهد گرفت.

کلیه اقدامات لازم برای حفظ منافع اهالی مناطق مذکور چه از لحاظ موقعیت اجتماعی وچه از نظر دارائی منقول آنها بعمل خواهد آمد.

هیچ یك از اهالی این مناطق مجبور بقبول تابعیت کشوری که به آن ملحق شده‌اند نخواهند شد.

اشخاصی که مایل بترك تابعیت خود نباشند خود ودارائی آنها تحت حمایت قانونی کشورجدید قرار خواهد گرفت این اشخاص حق خواهند داشت در آلمان سکونت نمایند و درین صورت بآنها اجازه داده خواهد شد دارائی منقول خود را بآلمان حمل نمایند.

برای اشخاصی که بخواهند، دارائی غیر منقول خود را درین مناطق حفظ نمایند یااینکه آنهارا فروخته وپول آنرا بداخله آلمان منتقل نمایند مقرراتی وضع خواهد شد

از طرف دیگر این اشخاص حق خواهند داشت در محل خود باقیمانده و بزندگانی خود ادامه دهند.

وزیران خارجه دولت های شرکت کننده درپیمان آتلانتیك

بقیه ازصفحه اول

درمجلس اعیان و ۱۱۹ رای درمقابل ۲۳ رای درمجلس نمایندگان شرکت دانمارك رادرپیمان آتلانتیك تصویب کردند کمی بعد وزارت خارجه امریکا رسما اطلاع حاصل کرد که دانمارك برای امضای پیمان آماده است.

ضمنا در نروژ هیئت وزراء با شرکت آن کشور درپیمان آتلانتیك موافقت کرد وتصور میرود پارلمان نروژ روز سه شنبه تصمیم خود را نسبت باین موضوع اعلام دارد.

قرار است وزرای خارجه کشور های امضاء کننده پیمان روز ۲ آوریل جلسه ای تشکیل داده و درباره جزئیات پیمان مذاکرات نهائی بعمل آورند و کی امضای پیمان روز ۴ آوریل انجام خواهد شد.

کشورهائی که بنیاد این پیمان را بنا نموده ومذاکره دراطراف آن را آغاز کردند عبارتند از: امریکا وکانادا و انگلستان و فرانسه وبلژیك وهلندو لوکزامبورك کشور نروژ در پایان مذاکرات شرکت کرد بعلاوه از دانمارك و پرتغال و ایسلند و ایتالیا هم برای شرکت درپیمان دعوت بعمل آمده است

خبر گزاری فرانسه از پاریس اطلاع میدهد کنت اسفورزا وزیر امور خارجه ایتالیا که بپاریس آمده ودیروز بعد ازظهر در مراسم رسمی امضای پیمان فرانسه وایتالیا شرکت نموده به مخبر خبر گزاری فرانسه اظهار داشته اثر یك پیمانی ازروی تمایل میل ورضایت معنوی مورد قبول دو کشور باشد الحق همین پیمان است که مظهر اراده آندو کشور دایر بر همکاری بوده وبرای اروپا سرمشق اتحاد وهم آهنگی میباشد.

کنت اسفورزا امشب از پاریس بسوی واشنگتن حرکت خواهد کرد تادر آنجا بنام دولت ایتالیا پیمان اتلانتیك راامضاء نماید

مانور ارتش شوروی در آلمان

برلن – خبر گزاری فرانسه – از منابع صلاحیتدار آلمان اطلاع داده شد که مانور بهاری نظامی شوروی درآلمان شروع شده است.

محل این مانور در نواحی برلن وبراندنبورك وساکس واقع شده و هدف آن جلو گیری از حمله قوای موتوریزه و هوائی از مغرب آلمان است.

دویست وهشتاد هزار الی سیصد هزار نفر سرباز در این مانور شرکت میکنند وبرای اولین بار قوای آلمانی تحت فرماندهی ژنرال مولر دراین مانور شرکت کرده ومامورین دارند که از خطوط ارتباط شوروی دفاع نمایند و نیروی هوائی شوروی در دهلیز خط هوائی متفقین غربی فعالیت میکند.

ژنرال دوگل درباره انتخابات محلی فرانسه توضیحاتی خواهد داد

پاریس – خبر گزاری فرانسه ژنرال دو گل روز سه شنبه آینده با نمایندگان مطبوعات مصاحبه کرده ودرباره نتایج انتخابات محلی فرانسه اطلاعاتی بآنها خواهد داد

مذاکره نمایندگان هلند واندونزی

باتاویا – یونایتد پرس – سخنگوی سازمان ملل متحد دیروز اظهار داشت که نمایندگان دولت هلند وجمهوری اندونزی هفته آینده درباتاویا جلسه تشکیل خواهند داد تا در خصوص خاتمه دادن بجنگ در اندونزی بمذاکرات مقدماتی مبادرت ورزند.

دراین مذاکرات نمایندگان طرفین درصدد خواهند شد که برای اجرای تصمیم شورای امنیت راهی پیدا کنند بموجب تصمیم شورای امنیت جمهوری اندونزی باید مجددا درپایتخت خود (جوکاکارتا) مستقر گردد وسپس برای صلح مذاکرات قطعی جریان یابد.

ورود وزیر معادن افغانستان بترکیه

آنکارا – پارس – رادیو آنکارا خبر میدهد آقای غلام محمدخان وزیر معادن افغانستان باتفاق خانم خود وارد آنکارا شده ومهمان سفارت کبرای افغانستان درآنکارا هستند. نامبرده نقاط دیدنی شهر آنکارا را دیدن خواهد کرد.

آیا دولت یوگوسلاوی با امریکا مشغول مذاکرات اقتصادی شده است؟

مفسر اقتصادی خبر گزاری فرانسه از بلگراد مینویسد اخباری که در بارهٔ پیمانهای منعقده میان یوگوسلاوی و یکی از شرکت های مهم امریکا انتشار یافته از طرف مقامات رسمی بلگراد هنوز تائید یا تکذیب نشده است.

مفسر مزبور اضافه میکند بر اثر تحقیقاتی که بعمل آمده معلوم میشود که این پیمانها مربوط بساختمان کارخانجات فولاد سازی بوده و خاطرنشان میکند که اهمیت این خبر با در نظر گرفتن اینکه امسال، سال سوم اجرای برنامه اقتصادی یوگسلاوی بوده و مربوط باصلاحات و توسعه صنایع سنگین میباشد معلوم میشود.

از طرف دیگر باید در نظر داشت که طی نطقی که مارشال تیتو در ۲۷ دسامبر گذشته در پارلمان یوگوسلاوی ایراد نمود و چنین اظهار داشت که اگر کشورهای شرقی اروپا نخواهند بما کمك کنند و بر خلاف پیمانهائیکه دارند رفتار نمایند پرواضح است که ما ناگزیر خواهیم بود مواد خام خود را بکشورهای سرمایه داری بفروشیم تا بتوانیم از آنها ماشینهای مورد احتیاج خریده و معادن وصنایع سنگین خودرا کامل نموده و توسعه دهیم.

درینجا چیزی که مسلم بوده و قابل تردید نیست اینست که یکی از صاحبان کارخانجات بزرك امریکا که مدتی است که در «بلگراد» اقامت داشته و شکی نیست که مسئله توسعه صنایع یوگسلاوی را وی با مقامات یوگسلاوی مورد مذاکره قرار داده است.

از طرف دیگر از چندی قبل مذاکراتی میان یکی از مهندسین بزرك انگلیسی ومقامات یوگسلاوی جریان داشت ولی ظاهرا هنوز این مذاکرات منجر بانعقاد هیچگونه پیمانی میان یوگوسلاوی و کارخانجات امریکا یا انگلستان نشده است وهر گاه کندی مذاکرات اقتصادی انگلستان ویوگسلاوی که از چند ماه قبل شروع شده بود در نظر گرفته شود، مسلم خواهد گردید که انعقاد پیمان «یوگوسلاوی» و «امریکا» نیز بسرعت انجام نخواهد یافت.

تاکسی فروشی

یکدستگاه تاکسی بی‌عیب بعلت مسافرت بقیمت مناسب بفروش میرسد طالبین بمغازه ساعت‌سازی ناصری انتهای خیابان شاهپور مقابل کوچه تهرانچی مراجعه فرمایند.

آ–۸۲

برنامه امشب

تماشاخانه تهران

واریته نوروزی شامل پنج قسمت:

۱ – سرود عید ۲ – بالت گل گندم

توسط هنرجویان بالت تهران تحت نظر استاد جانبازیان

۳ – کمدی کودکستان تماشاخانه تهران

باشتراك: تفکری و مصفی

۴ – کمدی فانتزی پریوش

درچهار تابلو بقلم وتحت نظر فکری باشتراك بانودفتری – بانو پرخیده – شهلا – ودادیان – پریدخت – فکری – حمید قنبری شاپور شیبانی – احمدی

۵ – کمدی دوکر

تحت نظر: گرمسیری – باشتراك: بانو بدری هورفر – گرمسیری مصفی – محزون وچند نفر دیگر

آ–۱۴۵ ۱–۵

مازندران

جلد دوم کتاب مازندران تالیف عباس شایان دارای شرح حال رجال معاصر آن سامان باکاغذ وچاپ خوب وکلیشه های مرغوب طبع و منتشر گردیده است.

محل فروش کتابخانه دانش (خیابان سعدی مقابل شرکت بیمه) و کتابخانه های دیگر.

آ–۱۶۷ ۱–۳

باستحضار آقایان اخوان صفا میرساند انجمن اخوت درروز ۲ شنبه ۸ فروردین ۱۳۲۸ ازساعت ۵ بعداز ظهر برای دیدار آقایان وتبریك سال نو مهیاست.

دفتر انجمن اخوت

آ–۱۵۲

آگهی

محترما باستحضار کلیه آقایان اعضاء محترم باشگاه عصر میرساند دید وبازدید معمولی تجدید سال نو روز ۴ شنبه دهم فروردین ماه ۱۳۲۸ ازساعت ۶ بعد ازظهر در باشگاه بعمل خواهد آمد لذا از آقایان اعضا وبانوان محترمشان بدینوسیله دعوت میشود که روز مزبور بباشگاه تشریف فرما شوند.

آ–۱۷۱۷۵ دفتر باشگاه عصر

آگهی

شرکت سهامی ایرانی طبق تصویب مجمع عمومی مورخه اول اسفند ماه ۱۳۲۷ تصمیم گرفته سهام شرکت را که بانام بوده بسهام بی‌نام تمام پرداخت شده تبدیل نماید لذا طبق ماده ۸۰ قانون بازرگانی اعلان می‌شود که صاحبان سهام تاتاریخ ۱۵ خردادماه ۱۳۲۸ برای انجام منظور فوق بمرکز شرکت واقع درخیابان فردوسی شماره ۱۰۰۰ مراجعه فرمایند.

آ–۱۴۳

تبریك واعتذار

چون بواسطه عارضه کسالت نتوانستم درایام عید برای عرض شادباش حضورا خدمت دوستان گرامی و سروران عظام شرفیاب شوم بدینوسیله بمقام عذرخواهی برآمده سعادت و اقبال اربابان لطف را از ایزد متعال خواستارم.

آ–۱۳۷ مصطفی عدل

پیشگاه مبارك والاحضرت شمس پهلوی

گروه سازمان جوانان دبیرستان اسدی افتخار دارند که مراتب تبریکات خالصانه قلبی را دراین عید سعید نوروز ملی به پیشگاه والاحضرت محبوب ریاست عالیه شیروخورشید سرخ تقدیم واز خداوند متعال سلامتی ذات مبارك اعلیحضرت همایون شاهنشاهی و جمله خاندان جلیل سلطنتی و عظمت و استقلال میهن عزیز ایرانرا با خلوص نیت خواستارند.

مدیره دبیرستان اسدی – کمینه عفت شریف افشار – سرور برومند – بدری شهرستانی – ایران تجدیری

آ–۹۱

موازین قضائی

شامل مسائل «حقوقی – جزائی – اداری – امور وکلا ودادگستری» محکمه عالی انتظامی – ازنظر تخلف اداری – تالیف آقای موسی شهیدی که راهنمای مؤثر و مفید برای کارکنان و وکلاء دادگستری است با کاغذ اعلا و جلد زرکوب به بهای یکصد ریال بفروش میرسد.

مرکز فروش – کتابفروشیهای معتبر تهران و شهرستانها – ناصر خسرو باغچه علیجان چاپخانه و کتابفروشی علمی

آ–۲

این تلگراف درتاریخ ۲ر۱ر۲۸ بدربار مخابره شده است.

دفتر مخصوص والاحضرت شمس پهلوی

پیشگاه مبارك والاحضرت شاهدخت شمس پهلوی

ریاست عالیه شیرو خورشید سرخ ایران

گروه جوانان شیروخورشید دبستان اقبال ۲۴ عید نوروز باستانی را بپیشگاه والاحضرت شاهدخت وخاندان عظیم وجلیل سلطنتی تبریك عرض مینمایند.

محمدعلی خرد پیر رئیس دبستان – محمدحسن پدرام رئیس انجمن

آ–۱۲۷

REQUIREDEXPERIENCED ENGLISH TYPIST (GIRL)
APPLY P.O.B. 235 TEHRAN

آ–۶۲ ۱–۲

بمحمد رضا خلیلی عراقی تبریك می گوئیم

چون خدمتگذاری آقای محمد رضا خلیلی عراقی نسبت بآذربایجان و کردستان توجه خاص ملوکانه رابخود جلب نموده بدین وسیله موفقیت ایشان را بفامیل محترم خلیلی عراقی تبریك میگوئیم.

آ–۱۲۲ سرهنگ احمد دادجو و بانو

از اینکه دوست ارجمندم آقای خلیلی عراقی باخذ مدال درجه یك همایون توفیق حاصل نموده موفقیت ایشانرا تبریك گفته کامیابی همیشگی آن دوست گرامی رادر خدمت بایرانیان عزیز ازآستان الهی استدعا دارم

آ–۱۲۴ احسان پاك

چون بر اثر نگارش و انتشار کتاب خاطرات سفر آذربایجان و کردستان دوست محترم محمدرضا خلیلی عراقی بدریافت مدال درجه اول همایون مفتخر گردیده الله بدین لحاظ موفقیت ایشان را تبریك میگوییم

آ–۱۲۳ مهندس فتحعلی گیلانشاه

نیل بافتخار دریافت قطعهٔ مدال درجه اول همایون را بدوست عزیزمان محمدرضا خلیلی عراقی صمیمانه تبریك میگوییم

محمود برادران عظیمی – مهندس حمید نیرادران عظیمی – ژرژ هسکیا

آ–۱۲۱

روز سیزده عید

حتما شما نیز بکوه ودشت وصحرا میروید تا نحس سیزده را در آغوش گلها و سبزه ها بدر کنید ...

اما مواظب باشید

روز سیزده عید یك رادیو **(فادا)**

از آسمان بزمین خواهد افتاد، شما می توانید دست پیش ببرید و آن را بگیرید

جزئیات این انتکار عجیب فردا شب بنظر شما خواهد رسید

آ–۱۱۴

آئینه

بقلم جناب آقای محمد حجازی

کتابی است مستغنی از توصیف، آئینه ایست جهان نما که دنیا و کیفیت احوال خودتانرا بشما نشان میدهد.

از خواندن این کتاب هر گز سیر و بی نیاز نخواهید شد، درهرحال و همه جا مونس ویار و ناصح شما خواهد بود.

چاپ پنجم سی وپنج مقاله بیش ازچاپ سابق دارد ونیز مقالات سابق همه تصحیح وتجدید نظر شده.

این کتاب نفیس درپانصد و بیست صفحه وزیری باچاپ وکاغذ و جلد اعلی ازطرف کتابخانه سقراط تهیه شده و بعنوان بهترین هدیه بصاحبان ذوق و ادب قبل از نوروز هدیه میشود. قیمت ۱۵۰ ریال

از کتاب زیبای آقای حجازی (سه قسمت در یك جلد) تعداد کمی باطلا کوب باقی است قیمت ۱۵۰ ریال

آ–۱۷۷۱۸ ۳–۳

آگهی

پیرو آگهی قبلی درروزنامه اطلاعات ازکلیه صاحبان سهام شرکت سهامی کشورتور فرح زاد دعوت می‌شود که درتاریخ ۱۴ر۱ر۱۳۲۸ ساعت شش بعداز ظهر درمحل شرکت حضور بهمرسانند.

دستور

۱– گزارش هیئت مدیره ۲– تغییر هیئت مدیره وبازرسان

۳– ازدیاد سرمایه ۴– اصلاح کلیه مواد اساسنامه

آ–۷۱ شرکت سهامی کشورتور فرح زاد

کاروان پیك

که درشب عید نوروز حامل خبرسلامتی کامل ذات اقدس ملوکانه باهالی جنوب که مرکب ازعده کارمندان وزارت دادگستری – و پست تلگراف واداره آمار وافسران نیروی هوائی بود ازبندرلنگه که در قریه مهاباد اردستان بوسیله آقایان جناب مهابادی وشیخ‌الملك مهابادی وعباسعلی حجازی ومیرزاقلی حجازی بعمل آمد صمیمانه تشکر نموده وبدینوسیله ازوحدت وشاهدوستی این میهن پرستان غیور خوشحال و سپاسگذاریم.

سرپرست کاروان وکارمندان وزارت دادگستری –

آ–۱۷۲ رحمت‌الله رحمتی – علیرضا امیرحجازی

آگهی فقدان سندمالکیت

بانوان هلن وهایکانوس بطرس ضمن درخواست تسلیمی و استشهاد پیوست آن ادعای فقدان دو برك اسناد مالکیت دکان پلاك ۷۵۳ بخش ۳ تهران را که زیرصفحه ۴۵ ثبت ۱۳۱۰ دفتر املاك هر کدام ۳ دانك بنامشان ثبت وسند صادر گردیده بااظهار وتوضیح اینکه هیچگونه معامله نسبت بآن‌ها نشده نموده وشهود نیز بمراتب اظهار شده آنان شهادت داده‌اند لذا طبق تبصره ۱ الحاقی بماده ۱۲۰ آئین نامه قانون ثبت بدینوسیله آگهی میشود که هر کس نسبت باسناد نامبرده براثر معامله حقی دارد از تاریخ نشر اولین آگهی تادوماه بدایره شمال ثبت تهران باابراز مدرك مربوطه اظهار نماید زیرا باگذشتن موعد معین طبق مقررات بصدور سندمالکیت المثنی بدون قید معامله اقدام خواهد شد مدت این آگهی ۶۰ روز وهر ۲۰ روز یکمرتبه منتشر میشود.

آگهی نوبت دوم ۲ر۱ر۱۳۲۸

رئیس دایره شمال ثبت املاك تهران

آ–۱۶۷۵۲

تقویم اطلاعات

۱ شنبه ۷ فروردین	۱۳۲۸
۲۶ جمادی‌الاول	۱۳۶۸
۲۷ مارس	۱۹۴۹

اذان صبح ۱۰ ساعت و ۱۳ دقیقه

طلوع آفتاب ۱۱ ساعت و ۴۶ دقیقه

ظهر ۶ ساعت و ۷ دقیقه

بهای اشتراك

تهران و شهرستان

سالیانه	۶ ماهه	۳ ماهه
۴۰۰	۲۱۰	۱۱۰

خارجه: ۶۰۰ ۳۶۰

بهای آگهی های صفحات داخلی سطری ۱۰ ریال

جای اداره خیابان خیام

عنوان تلگرافی: تهران اطلاعات

تلفن اداره ۴۶۲۴–۴۶۷۷–۵۵۷۹

منزل مدیر ۴۷۳۴

صاحب امتیاز و مدیر مسئول، عباس مسعودی

سردبیر، محمدعلی مسعودی

اطلاعات

خبرهای کشور

منتخبین مجلس مؤسسان مجبور نیستند از شغل دولتی استعفاء دهند

هیئت وزیران درجلسه دیشب تصویب نمودند که تبصره ذیل فقره هشتم ماده ۱۳ قانون انتخابات که بموجب قانون ۲۲ تیر ماه ۱۳۰۶ تصویب شده است درمورد نمایندگان مجلس مؤسسان رعایت نشود.

بنابمفاد این تصویب نامه مامورینی که بنمایندگی مجلس مؤسسان انتخاب میشوند ملزم نیستند ازشغل دولتی خود استعفاء دهند و چون از مجلس مؤسسان حقوقی بعنوان حق نمایندگی دریافت نمینمایند بنابراین داشتن شغل دولتی موظف برای آنان اشکالی ندارد.

جریان جلسه انجمن نظارت مرکزی انتخابات مجلس مؤسسان

جلسه هیئت نظارت مرکزی انتخابات مجلس مؤسسان ازساعت چهار بعدازظهر دیروز درساختمان استانداری تهران تشکیل ودراطراف مسائل زیر اتخاذ تصمیم بعمل آمد:

اولا بواسطه وسعت تهران ولزوم سرعت انتخابات موافقت شد که پنجاه حوزه درنقاط مختلف شهرتهران دائرشود وعده نفرات هرشعبه نیز ۵ نفرباشد.

همچنین تصمیم گرفته شد که ازامروز برای اعضاء حوزه‌ها دعوت نامه ارسال گردد ولی چون عده نفراتیکه دعوت خواهند شد درحدود چهارصدوپنجاه نفری‌شود وتشکیل‌جلسه وانتخاب هیئت رئیسه حوزه‌ها دریکنوبت میسر نخواهد شد لذا موافقت گردید که درجلسه نوبت این نظریه عملی‌شود بدینمعنی که امروز بعدازظهر از۱۲حوزه و فردا قبل‌ازظهر و بعدازظهراز۱۸حوزه وپس‌فردا از۲۰حوزه دعوت بعمل‌آید تاهیئت‌رئیسه خودرا انتخاب ومعرفی کنند.

برای‌تامین وسائل‌کار پنجاه حوزه موردبحث نیز بحسابداری‌وزارت کشور دستورداده شد تاازهرجهت احتیاجات وضروریات آنها را فراهم‌و دردسترس آنها قراردهند.

بعلاوه مقرر گردید که بعدازانتخاب هیئت رئیسه حوزه های پنجاه گانه یعنی ازروز چهارشنبه شروع‌انتخابات اعلام گردد.

جلسه مقارن ساعت هشت خاتمه یافت و بصبح امروز موکول گردید.

درجلسه صبح امروز فقط صورت جلسات دو روز اخیر بامضاء آقایان رسید وجلسه آینده بساعت چهار بعدازظهرامروز موکول‌شد.

رویهم هشتاد نفردربازداشت میباشند

اکنون رویهم ۶۵ نفرازسران واعضای‌فعال حزب‌توده‌دربازداشت فرمانداری نظامی‌میباشند که ۱۴ نفرازآنهادردادگاه جنائی شماره‌یك تحت محاکمه بوده وده‌نفردیگر (۹نفردسته دوم ویکنفرجواد معینی که بجرم تحریك ازراه نویسندگی بشش سال حبس محکوم شده است) ازروزچهار شنبه محاکمه خواهند شد واز۴۱ نفربقیه هم مشغول باز پرسی وتحقیقات میباشند تاتسلیم‌دادگاه شوند.

غیرازه۶۵ نفرتوده ایها، ۹ نفرباتهام سوء قصد و پنج نفر بعلت شرارت (سه نفربرادران لنکرانی ودونفربرادران امامی) ویکنفر روزنامه نویس بازداشت‌میباشند. بنابراین جمع‌کل افرادی که فعلا باعتبار ماده پنج یا اتهام سوء قصد ویاجرم دیگردربازداشت فرمانداری نظامی می باشند هشتاد نفرمیباشد.

جریان امروز دادگاههای نظامی

دادگاه تجدید نظر شماره یك و دو

این دو دادگاه امروز به چند پرونده چاقوکشی رسیدگی نموده و وکلای مدافع متهمین در دفاع ازآنان بیاناتی ایرادنمودند.

دادگاه جنائی شماره یك

این دادگاه بریاست آقای‌سرهنك باستی مشغول‌محاکمه ۱۴ نفر سران و اعضای فعال حزب‌توده بوده و امروز هم مشغول استماع بیانات وکلای‌مدافع بوده‌است.

دادگاه جنائی‌شماره ۲

این‌دادگاه بریاست‌آقای سرهنك‌حاج‌وزیری(رئیس قبلی‌این‌دادگاه آقای سرهنك بی‌نیاز بوده‌است) مشغول‌رسیدگی بپرونده ۹ نفرسران‌و عیال حزب‌توده بوده و دراین‌چندروزه بانو اختر کامبخش وکلای مدافع خود را تعیین‌وبمحکمه معرفی نموده‌است‌ازطرفی‌وکلای‌مدافع ۹ نفرقرائت‌پرونده را شروع‌نموده‌وقرار است‌از روز چهارشنبه محاکمه‌آنان شروع گردد.

دادگاه عادی شماره ۲

این دادگاه‌بریاست آقای سرتیپ شکرالله هدایت (رئیس قبلی‌این دادگاه‌آقای‌سرهنك‌اعتمادی بوده‌است) که‌مامورر‌سیدگی بپرونده‌متهمین بتوطئه سوءقصدمیباشدازروز۱۴فروردین‌شروع بمحاکمه‌خواهد نمودو۹ نفرازده‌نفر متهمین بتوطئه سوء قصد (یکی ازآنها ناصر فخرآرائی است که وجود ندارد) آقایان سرهنك‌اخگر. سرهنك‌اشتری. سرگرد هاشقلی. سرگرد بنی‌صدر رابعنوان وکلای مدافع خود انتخاب نموده‌اند وکلاطبق‌قانون ازامروزپنج روزبرای‌قرائت پرونده فرصت خواهند داشت وخاتمه این‌ه روزبس ازروز ۱۳فروردین خواهدبود.

کمیسیون مقدماتی مشاورین امریکائی سازمان برنامه

دوازده‌تن از مشاورین امریکائی سازمان عالی برنامه هفت ساله که اخیرا برای‌مطالعه درامور کشاورزی آبیاری فرهنگی وبهداشتی بصفحات خراسان و کرمان وخوزستان وشمال مسافرت نموده‌بودند دو هفته گذشته بتهران‌وارد شدند.

نامبردگان در ایام‌تعطیلات عید با تشریك مساعی بعضی از کارمندان ایرانی‌سازمان بمطالعات‌عمومی‌درباره طرز اجرای برنامه هفت‌ساله‌پرداخته وطی چندین کمیسیون بایکدیگرمشاوره و تبادل افکار نموده‌اند. بقرار اطلاع نامبردگان‌پس‌ازپایان کمیسیون‌مقدماتی اخیر مجددا برای تکمیل اطلاعات خود بشهرستانها مسافرت مینمایند.

رئیس اداره‌اطلاعات‌وزارت خارجه انگلستان

میجر ژنرال پالك رئیس اداره اطلاعات وزارت‌خارجه‌انگلستان‌روز دوشنبه همراه مستر و ارنر وارد تهران گردید.

نامبردگان‌درچند روز اخیراز بعضی مؤسسات فرهنگی تهران بازدید بعمل‌آوردند دیروزظهرآقای سفیر کبیر انگلستان ضیافت نهاری بافتخار میهمانان مزبور دادند که عده ازوزیران و کارمندان عالیرتبه وزارت‌خارجه‌حضورداشتندساعت‌چهار ونیم بعد ازظهر نیز برای‌آشنائی‌با وزیران ونمایندگان‌مجلس شورایملی ومعاریف‌درمجلس‌ضیافتی که‌درشورای فرهنگی بریتانیاترتیب داده‌شده‌حضور یافت.

ژنرال پالك فردا تهران را ترك‌خواهد گفت.

ورزشکاران کشور درشیراز

تلگرافات نماینده اعزامی اداره

ورزشکاران شهرستان ها که برای شرکت درمسابقه نهائی فوتبال عازم شیرازشده بودند روزبیست‌وهشتم‌اسفند وارد شیرازشدند نمایندگان، استاندار وفرمانده پادگان واعضای تربیت بدنی فارس و جمع کثیری از دانشجویان وورزشکاران وطبقات مختلف تاتخت جمشید ازآنها استقبال نمودند. هنگام ورود بشهرآقای دکتر کنی رئیس فدراسیون تربیت بدنی ایران ازمهمان نوازی شیرازیها تشکر کردند. درمسیر ورزشکاران فریاد زنده‌باد شاهنشاه طنین‌اندازبود. ورزشکاران بهنرستان که برای پذیرائی آن ها تعیین شده بود وارد شدند.

آقای استاندارازورزشکاران دراردو گاهشان دیدن نمودند. پس ازبازدید ورزشکاران ازمقبره حافظ وسعدی ساعت شش بعد از ظهر روز بیست وهشتم اسفند مراسم قرعه کشی برای مسابقه‌های فوتبال‌انجام یافت وشرکت کنندگان درمسابقه هابدوسته الف وب‌تقسیم شدند. ازروزبیست ونهم مسابقه میان قهرمانان تبریزبا مشهد - اصفهان بارضائیه - کرمانشاه بامازندران ازدسته الف - و مسابقه میان قهرمانان طهران با گیلان - آبادان با اهواز - کرمان باشیراز ازدسته ب آغاز گردید.

روز اول فروردین کلیه قهرمانان شهرستانها باتفاق آقای‌استاندار و کلیه اعضاء تربیت بدنی بزیارت‌شاه‌چراغ رفتند ودرآنجا برای‌سلامتی شاهنشاه‌دعا کردند.

ساعت ۱۰ همانروز قهرمانان‌درمراسم‌سلام استانداری‌شرکت‌نمودند

صبح روز سوم فروردین‌آقای خسروقشقائی کلیه قهرمانان‌رابرای صرف چای بباغ ارم‌دعوت نموده و بهریك ازنمایندگان قهرمانان هر شهرستان یك گلدان نقره‌اهداء کرد.

نتیجه مسابقه‌های فوتبال روز۲۹اسفند بدین‌قرار بود: مسابقه‌میان آبادان واهواز ۳ برهیچ بنفع آبادان.

مسابقه میان کرمانشاه‌ومازندران یك بریك- مسابقه‌میان شیرازو کرمان ۴ بریك بنفع شیرازمسابقه میان تبریز ومشهد مساوی مسابقه میان طهران وگیلان هفت بر هیچ بنفع طهران مسابقه میان رضائیه و اصفهان پنج بریك بنفع اصفهان انجام گردید.

روز دوم فروردین مسابقه میان رضائیه و مازندران سه برهیچ بنفع مازندران - مسابقه میان شیراز وطهران سه برصفر بنفع‌طهران - مسابقه میان اهواز و گیلان دوبرصفر بنفع اهواز - مسابقه میان مشهدواصفهان دوبرهیچ بنفع اصفهان - مسابقه‌میان تبریز و کرمانشاه شش بریك بنفع تبریز - مسابقه میان‌آبادان و کرمان یك برصفر بنفع آبادان بود.

روز ششم فروردین مسابقه های فوتبال‌رباحضور هزاران نفر تماشاچی میان دسته‌های ذیل انجام گردید:

مسابقه میان تیم مشهد وتیم مازندران یك بریك - مسابقه میان آبادان وگیلان سه‌بریك بنفع‌گیلان- مسابقه میان کرمانشاه و رضائیه سه بریك بنفع رضائیه - مسابقه میان طهران و کرمان پنج بریك بنفع طهران- مسابقه میان شیراز واهواز یك‌بریك- مسابقه میان تبریز و اصفهان پنج‌برهیچ پایان یافت.

آجودان‌اعلیحضرت همایونی

تیمسار سرتیپ صفاری رئیس اداره کل‌شهربانی درروز سلام عید نوروز باجودانی اعلیحضرت همایون شاهنشاهی‌مفتخر گردیده‌اند

اسامی دعوت‌شدگان باستانداری تهران

۳۶ نفر از طبقات مختلف که برای تشکیل انجمن نظارت‌انتخابات مجلس مؤسسان از طرف استانداری دعوت شده بودند باستثنای آقایان شیخ بهاء الدین نوری‌ومحمدسنگلجی و احمد اخوان بشرح زیر دیروزدر استانداری تهران حضور بهمرسانیده واقدام بتشکیل‌انجمن نظارت نمودند:

از علماء: آقایان امام جمعه تهران - سید محمدباقر ابروانی.

از بازرگانان: آقایان نهکپور علی‌وکیلی - خرازی.

از اصناف: آقایان حاج محمد حسین بلورفروشان - عیسی بهزادی- مولائی - یوسف‌علی‌شهمیرزادی.

از ملاکین: آقایان جواد بوشهری - معتمدالسلطنه وثوق - محسن مهدوی - ابوالحسن نورافشار.

ازاعیان: آقایان حسنعلی کمال هدایت- وارسته - هژیر - لقمان ادهم - دکتر محمد حسن.

از کشاورزان: آقایان‌سیدبوریوسف سیدحبیب الله لاریجانی - ابوالحسن کیان پور - ارباب زین العابدین طهرانی.

از معتمدین: آقایان عبدالمهدی طباطبائی - دکترتاج بخش - مطیع الدوله حجازی - دکترشمسا- حسن مسعودی - عماد الملك بهنام- اعتماد الاسلام - علی‌محمدمولانا - میرسید علی بهبهانی - حاج عباسقلی بازرگان حاج آقابزرك ابوحسین.

بقیه اقساط برق تاآخر فروردین باید پرداخت‌شود

بکلیه درخواست کنندگان برق که‌درسنوات۱۳۱۹و۱۳۲۰و۱۳۲۱ و۲۱و۲۲و۱۳۲۴ تقاضای برق داشته‌اند‌اطلاع‌داده شده که تاتاریخ ۳۱ر۱ر۱۳۲۸ برای پرداخت اقساط بعدی وام طبق تصویبنامه شماره - ۲۵۳۸-۶ر۲ر۲۷ بکمیسیونی که هر روز از ساعت چهار تاهفت بعد از ظهر در اداره کل برق تشکیل‌میشود مراجعه وحساب خودراتصفیه نمایند

مراجعت‌ازلبنان

آقای دکترسلیم حیدر وزیر مختارلبنان که برای‌استفاده ازمرخصی بلبنان مسافرت نموده بودند روز چهارشنبه سوم فروردین بتهران مراجعت نمودند.

تقاضا کنندگان برق نقشه ساختمان خود را تا آخر فروردین باید تسلیم نمایند

اداره برق باطلاع کلیه تقاضا کنندگانی که اقساط وام را طبق تصویبنامه شماره ۲۵۳۸-۶ر۲ر۲۷ پرداخته‌اند میرساند:

چون برای تنظیم برنامه توزیع برق بین مشترکین جدید نشانی محل‌و تعیین تعداد اطاقهاو وضع سیمکشی داخلی منزل‌مورد احتیاج است لازم است تاآخرفروردین‌ماه۱۳۲۸ نقشه (کروکی) ساختمان ونشانی‌دقیق محل‌دائمی‌موردتقاضارا ازساعت‌چهار تاهفت‌بعد ازظهر بکمیسیون مربوطه در اداره‌کل برق تسلیم نمایند.

حوادث روز

دراثر واژگون‌شدن اتوبوس چهار نفر مجروح شدند

امروزصبح‌اتوبوس‌شماره۱۲۰۴ که درخط۲۷ کارمی کند جنب‌میدان فردوسی‌اول‌خیابان‌ایرانشهرواژگون گردیدو ۴ نفر از مسافرین مجروح شدند که اینك در بیمارستان‌شهربانی بستری وتحت معالجه میباشند راننده دستگیر شده وجریان امر ازطرف کلانتری۲ تحت رسیدگی است.

مرگ دردزیر آوار

دیروز بتول فرزند محمدعلی ۱۲ساله ساکن دولاب درحالی که کودکی ۲ساله بنام اشرف السادات رادر آغوش داشته غفلة زیر آوار میماندوچون اورا ببیمارستان رازی منتقل میسازند چون جراحات وارده شدید بوده معالجات مؤثر نیفتاده وبتول واشرف السادات هردو فوت میکنندوجنازه‌ها پس‌ازانجام تشریفات قانونی بخاك سپرده میشود.

تصادف باکامیون

دیروز بعد از ظهر غلامحسین نیکزاد ۳۲ ساله باکامیون تصادف میکند ودراثر شکستگی‌استخوان‌سر به بیمارستان رازی منتقل‌میشود ولی چون جراحات شدید بوده مجروح درمیگذردوجنازه‌پس‌ازانجام‌تشریفات قانونی بخاك سپرده میشود.

مرگ درجاده شهرری

علی‌کامکارازکارکنان‌آجرفشاری سعادت ۲۲ساله درجاده شهرری‌با اتومبیل سواری شخصی شماره ۳۴ تصادف میکند ودردم جان میدهد راننده از طرف مقامات انتظامی دستگیر میشود و جریان امر تحت رسیدگی است.

غرق در حوض آب

درهفته قبل‌محسن‌محمدعلی‌فرزند ۳ساله محمد اهل‌کاشان دربخش ۱۰ اکبرآباد در حوض‌آب افتاده وخفه می‌شودجنازه‌طفل‌پس ازمعاینه پزشك قانونی بخاك سپرده‌شد.

محمدفرزند حسن‌دارای شهرت دهاغی ۶ساله نیزدر خیابان سلسبیل درحوض آب افتاده وبلافاصله فوت میکند.

هرکدوش عید داریوش هزاره خوانی ۳ ساله فرزند غلامرضا هم دربخش ۱۰ اکبرآباد در حوض‌آب میافتد کودك‌را به‌بیمارستان روزبه منتقل‌میکنندولی‌معالجات مؤثرنیفتاده وکودك درمیگذرد.

تغییر مکان آموزشگاه بیژن مه‌داد

از نوذرجمهری بخیابان شاه‌آباد کوچه امیرخان سرداروکوچه محمودی انتقال یافت (دوراه‌دارد).

در مدت پنجساعت یعنی در ۱۸الی۲۵ جلسه‌هرجلسه ده دقیقه با متد بیژن مه‌داد با سواد میشوید.

۵-۵ آ-۱۶۵۶۸

زمین با آب و برق

وخط اتوبوس دائم دربهترین نقطه ییلاقی‌شمیران ازقرارمتری ۶۰ ریال نقد وباقساط بفروش میرسد- نشانی: سبزه میدان - قسمت‌غربی ساختمان بیمه-شهرساز تلفن ۹۱۵۳

۲-۲ آ-۱۷۳۴۱

آگهی

عصر روز چهارشنبه۱۰ر۱ر۴۸ازساعت۵تا۷درد بستان نظامی جلسه ملاقات و برگزاری مراسم جشن نوروز و دیدار دوستان فرهنگی است‌البته‌دوستان فرهنگی‌و بویژه آقایان لیسانسیه بشرکت خود در این‌جلسه ابراز صمیمیت خواهندفرمود.

رئیس جامعه لیسانسیه‌های‌دانشسرایعالی دکتر احمدعلی آبادی

۲-۱ آ-۱۲۴

ع. مسعودی

مردم چگونه مالیات میدهند؟

بقیه ازصفحه اول

میشود وبعد برای استهلاك آن‌مالیات‌مخصوص جداگانه‌ای‌وضع‌میگردد، این مالیات هم بیشترروی ثروت‌وسرمایه وعایدات گرفته میشود.

چهارم مالیاتی است که بنام تاکس لوکس گرفته میشود. این‌مالیات‌هم تخصیص باستهلاك فروش جنگی دارد وهم ذخیره‌ایست برای مواقع‌لازم وخلاصه برای‌احتیاجات جنگی وضع گردیده.

مالیات‌لوکس ۱۰درصد میباشد وهنگام فروش اجناسی که‌ازطرف دولت‌لوکس‌تشخیص داده‌شده‌پرداخته‌میشود.

یکی‌از امتعه‌ای که لوکس میباشد قالی‌ایران است که فروشندگان ۱۰درصدقیمت فروش‌را بدولت‌میپردازند.

رقم‌عایدات‌تاکس‌لوکس‌قابل‌توجه‌میباشدودرسال بچندصدمیلیون‌فرانك بالغ‌میگردداجناس تجملی‌علاوه‌برصدی۱۰ مزبورمشمول مالیات صدی۴زیر نیز می شود.

پنجم مالیات صدی چهار ازکلیه اجناس وامتعه ایست که‌در تمام کشور فروخته میشود.

بدیهی‌است آذوقه و احتیاجات اولیه زندگی مردم ازین عوارض ۴درصد مستثنی میباشد.

هر مغازه، هر تجارتخانه، هردکان بینه دوزی‌هم مجبوراست صدی چهار روی‌جنس خودموقع فروش‌بیفزایدوآن‌رابخزانه دولت‌بپردازد.

ماهی چندین میلیون فرانك ازاین رقم صدی چهار عاید خزانه دولت میگردد وبزرگترین رقم مالیاتی کشور سویس را تشکیل میدهدو هیچ نمیتوان تصور کرد که در تمام کشور وبین چهارمیلیون ونیم جمعیت این کشور ممکن است یك تجارتخانه، یك‌مغازه، یایك فرد پیدا شود که از پرداخت این صدی چهار یاسایرمالیات ها شانه خالی کند وازراه‌تقلب وتزویر ودفترسازی بخواهد کلاه سردولت بگذارد.

روح صداقت وصمیمیت واطاعت ازقانون طوری خمیرهٔ مردم این کشور شده که محال است‌فردی یافت شود که از تادیه مالیات های گوناگونی که باید بپردازد دریغ نماید ودرفکر خود راه تقلب‌وتزویر را رسوخ دهد.

دراین جا مامور ایصال ووصول درکارنیست، اداره وتشکیلاتی‌در ژنو وشهرهای دیگربرای اخذ عوارض ومالیاتها وجود ندارد، دوایر کنترل‌وتفتیش‌ونظارت‌دائرنگردیده‌وکسی‌مامورمؤاخذه ومطالبه نیست، این‌خودمردمند که درموقع معین هرماه، هرسه‌ماه یاهرشش‌ماه بیلان‌مالیاتی خودرا ازروی دفاترمنظم ومرتب خود بیرون میکشند واوراق‌مخصوص مالیاتی راپرمیکنند وبضمیمه آن‌مالیات‌خودویامؤسسه وتجارتخانه خویش رابسازمانی که برای‌تمرکزعواید ومالیاتها دربرن وجوددارد بوسیله پست می‌فرستند.

...

ملت سویس دوقسم مالیات میدهد: یکی‌مالیاتهائی‌است که برای مصارف جنگی و مخارج اداری حکومت مرکزی وامورسیاسی بشرحی که ذکرشد بحکومت مرکزی میپردازند ودیگرمالیاتی‌است که برای ایالت خود بنام (کانتون) پرداخت میکنند.

مالیاتهائی که بحکومت مرکزی میپردازند زیرنظرهیئت دولت‌محل خودبمصارف شهروایالت‌خودوازجمله برای‌سازمان های‌قضائی، شهربانی، شهرداری، فرهنگی‌وبهداشتی واینگونه کارهامیرسد.

این مالیاتهاهم شامل مالیات بردرآمدومالیات برسرمایه، مالیات برمستغلات ومالیات برحقوقها میباشد.

ناگفته نگذاریم که حکومت مرکزی برن کلیه عایدات حاصله‌از راه‌آهن، ترامواى، پست‌وتلگراف وتلفن را نیزمستقیما‌از شرکت های مربوط دریافت میدارد واین مالیات‌دیگربکانتون هاتعلق نمیگیرد.

اینست چگونگی وضع‌مالیات ووصول‌آن دراینکشور که باوجود اینکه‌فوق‌العاده سنگین است معهذا بدون کمترین زحمت بی‌آنکه‌مامورین ژاندارم باتوپ‌وتفنك برای مطالبه‌فرستاده شوند، بی‌آنکه دردسروقیل وقال بوجودآورد، بی‌آنکه‌پیچ وخم وتعبیروتفسیرات عجیب‌وغریب داشته باشد ودردهات مردم را آزار دهندبطورخیلی ساده وروشن وباطیب خاطرپرداخته‌میشود.

چه خوب بود در کشورما هم همین راه ورسم مالیاتی‌معمول‌میشد؟

عصر جدید مجانی

قانون اخیرمطبوعات را نیك بینان چنین تفسیرمیکنند که در آینده بواسطه انتشارجراید ومجلات فنی و وزین خوانندگان عادت خواندن جملات دورازادب واخلاق واتهامات ناروا را ترك. وازروزنامه یا مجله همان بهره واستفاده را خواهند برد که درخورآنان است.

این نیك بینی نویسنده را نیزبرآن داشت که مجله «عصرجدید» رادوباره منتشرومتاع نوظهوری‌باابتکارات خاص ببازارفرهنگ عرضه دارد.

اولین شمارهٔ این مجله که نمونهٔ‌کاملی ازنشریات‌آینده‌اش خواهد بود برای‌همه کس‌رایگان‌ومجانی است - بشرط آنکه خواستاران درخواست نموده وآدرس خودرا بدفترمجله بفرستند - البته‌اگرمطلوب واقع وباتوجه بشرائط اشتراك که در همان شماره اول چاپ خواهد شد تجدید تقاضا کردند شماره های بعد نیزمنظما فرستاده خواهد شد.

ف - پارسای

آدرس مرتبی - شرق شهبازخیابان شکوفه کوی پارسای - تلفن ۷۳۳۱

۳-۱ آ-۶۴

کاربوکورکتور دستگاه صرفه جوئی بنزین است

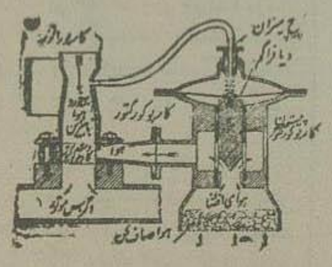

کارشناسان فنی وزارت کشور طبق صورت مجلس شماره ۴۹۵۴۱ و نمایندگی فورد طبق نامه شماره ۷۴۳۴ و نمایندگی استود بیکر بر حسب نامه شماره ۷۴۰۲ امتحان و تصدیق نمودند که کاربو لور کتور ۳۰ درصد از مصرف سوخت بنزین راکم کرده و برکشش موتور میافزاید.

کاربوکورکتور بنزین را اتومیزه میکند

محل فروش‌خیابان لاله‌زارنیمچه نوچهارراه کنت دکترالکس‌کابایانیدیس

۲-۲ آ-۱۷۲۵۲