جلسه فوق العاده کاخ سفید برای رسیدگی بمسئله خاورمیانه

کاخ سفید از شورای امنیت خواست در مورد خاورمیانه دست به اقدام حاد نزند

بیانات مهم شاهنشاه در یوگسلاوی

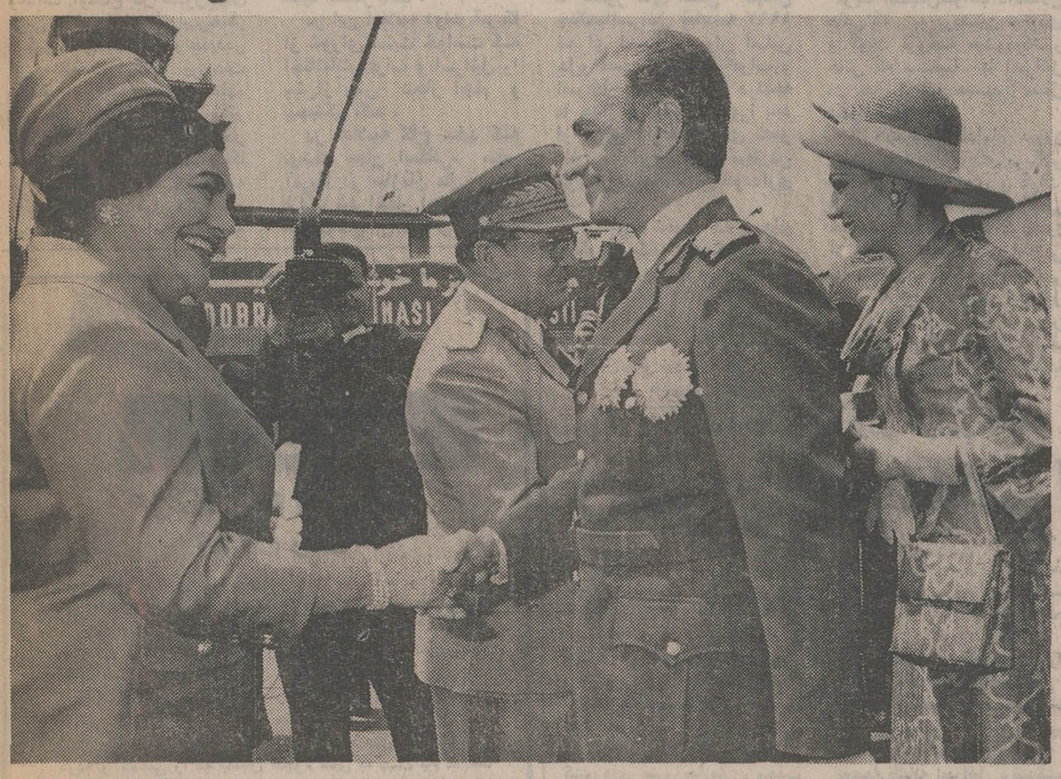
ادامه شکاف اقتصادی میان ملل ، دنیا را منفجر میکند

اطلاعات

چهارشنبه ۹ خرداد ماه ۱۳۵۲ ـ شماره ۱۴۱۱۲ تکشماره ۵ ریال

نیکسون به اسرائیل تضمین میدهد که سلاح های تحویلی به عربستان و کویت علیه اسرائیل بکار نرود

در صفحه ۲



تقاضای حج

معتادین، بیماران و زنان حامله پذیرفته نمیشوند

زائرین برای گذرنامه ومعاینات بایدمبلغ ۱۵٫۰۰۰ ریال به شعبات بانك ملی بپردازند .

آخرین مهلت تسلیم اوراق و مدارك متقاضیان به سازمان اوقاف تا اول مردادخواهد بود

در صفحه ۱۷

دختر ملکه انگلیس نامزد شد



پرنسس آن ، دختر ملکه انگلیس و نامزدش مارك فیلیپس

نامزد پرنسس آن ستوان مارك فیلیپس است

داماد یك مرد عادی و افسر نیروی هوائی انگلیس است .

مراسم ازدواج در نوامبر انجام میشود

در صفحه ٤

کارشناسان کنکور عقیده دارند :

پیروزی در کنکور

باخونسردی وسرعت انتقال داوطلب ارتباط مستقیم دارد

★ به بسیاری ازسئوالات در دفترچه‌های راهنمائی کنکور پاسخ داده شده است در صفحه ٤

معاینه فنی کامیون‌های سراسر کشور

به سندیکای کامیونداران واگذار میشود

★ طرح جدیدی برای معاینه‌فنی تاکسی ها نیز به شرکت تعاونی تاکسی رانی پیشنهاد میشود صفحه آخر

در آستانه سالروز جنگ ٦ روزه

سپتامبر سیاه بعملیات شدیدی دست میزند

مقامات اسرائیلی گفتند: سپتامبر سیاه مؤسسات اسرائیلی را مورد حمله قرار میدهد

در صفحه ۲

مسابقه پرهیجان آژاکس ـ یوونتوس

امشب از تلویزیون ملی پخش میشود

آژاکس فقط حمله میکند

مربی یوونتوس : حملات پی در پی آژاکس یوونتوس را پیروز می‌کند .

صفحه ۳ و ٤ (خبر های روز)

پرزیدنت نیتو وهمسرش از شاهنشاه و شهبانو هنگام ورود به فرودگاه نظامی‌بلگراد در آستانه یک سفر چهار روزه رسمی اعلیحضرتین به یوگسلاوی به گرمی استقبال میکنند .

شاهنشاه فرمودند : علیرغم تحولات امیدبخش در صحنه بین‌المللی ، کانون های بحران و تشنج در جهان هنوزاز میان نرفته

مبارزه باتبعیضات نژادی همواره بخشی از اصول و فرهنك و تمدن کهن ایران بوده .

همکاریهای ایران و یوگسلاوی نمونه‌ای از مساعی صادقانه دو ملت در راه توسعه صلح و تفاهم ودوستی بین‌المللی بشمار می‌آید .

ایران و یوگسلاوی متفقا خواستار افزایش نقش ملل در حال توسعه در تعیین سرنوشت‌جهان شدند .

پرزیدنت تیتو در تجلیل ازمقام و رهبری‌شاهنشاه گفت همکاری ایران و یوگسلاوی ازاین‌هم‌فراتر خواهد رفت .

درصفحات آخر و۱۷

بمناسبت آغازفصل تابستان

ساعت کار ادارات تغییر میکند

بسیاری از وزارت خانه هاوموسسات کار خود را نیم تا یك ساعت زودتر شروع خواهندکرد

در صفحه ٤

سیاستمداران و صاحبان صنایع در خانه سکس مونیخ

خانه صد دختران کشف شد

درخانه صددختران مونیخ یکصد زن بد کاره در اختیار شخصیت های معروف قرار می‌گرفتند

در صفحه ۲

در بیمارستان ها

ساعت ملاقات بیماران محدود میشود

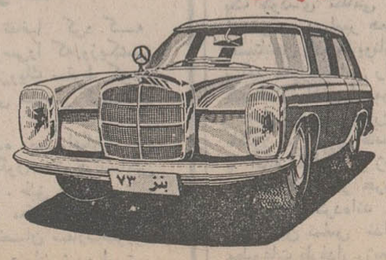
در صفحه آخر

قرعه‌کشی ۷ روز دیگر

پول ۱۰۰ هزار تومان پول نقد

زمین باضافه ۱۰۰۰ متر زمین (به ارزش ۱۲۰ هزار تومان)

اتومبیل باضافه مرسدس بنز آخرین مدل



یکجا با بلیطهای اعانه ملی مخصوص تابستان

تیمسار معظم سرلشگر جعفری
معاونت محترم شهربانی کل کشور
بانهایت تاسف‌فوت‌مادر گرامیتان را صمیمانه تسلیت عرض میکنم.
تقی کاشانی اخوان

تیمسار معظم سرلشگر جعفری
معاونت محترم شهربانی کل کشور
بانهایت تاثر واندوه درگذشت مادر گرامیتان را تسلیت عرض نموده از خداوند بزرگ صبر جمیل برای بازماندگان‌آن شادروان مسئلت مینمائیم.
منصور عالمگیر تهرانی ـ ناصر فیاضی

بمناسبت سالگرد درگذشت مرحوم مغفور سلطانعلی سلطانی شیخ‌الاسلامی مجلس یاد بودی از ساعت ۵ بعد از ظهر روز ۵ شنبه دهم خرداد ماه جاری در منزل آنمرحوم واقع در خیابان روزولت کوی نیك شماره ۵۸ منعقد میباشد .
خانواده سلطانعلی سلطانی شیخ‌الاسلامی

آ ـ ۱٤٥٨۲

باحضور سفیر کبیر سوئددر دربار شاهنشاهی ونمایندگان کمپانی الکترو لوکس سوئد

شعبه جدید الکترولوکس درایران افتتاح شد

شرح در صفحه ۱۷

آگهی پذیرش دانشجودر دانشکده هنرهای دراماتیک

در صفحه ۵

آگهی پذیرش دانشجو دردوره شبانه دانشکده هنرهای دراماتیک

در صفحه ۱٦

اطلاعیه سینما کاپری

برای : قیامت عشق

اولین اثر منتقد معروف سینمائی هوشنك حسامی

برگزیده برای شرکت در فستیوال بین‌المللی فیلم مسکو

با شرکت هنرمند توانای سینما و تئاتر ایران عزت‌الله انتظامی

چون پیش بینی میشود در روز های اول نمایش ازدحام فوق‌العاده‌ای بوجود آیدلذا بخاطر آسایش بینندگان گرامی سینما کاپری از هم‌اکنون بلیط «قیامت عشق»در گیشه‌سینما کاپری رزرو میشود

تلفن ۹۳۹۳٤۰ ـ ۹۳۸٤۰۱

نامه سرگشاده جامعه داروسازان‌ایران به آقای نخست‌وزیر ومجلس‌شورایملی

را در صفحه ۱٤ مطالعه فرمائید

اطلاعیه سینما آتلانتیک

نظر به طولانی بودن‌فیلم

اولین‌شب آرامش

باشرکت: الن دلون

شروع سانسها بقرار زیر است

۱۵ر۱۱صبح ـ ۳ ـ ۱۵ر۵ ـ ۷ر۳۰ ـ ۹ر٤۵ بعدازظهر

شرح در صفحه ۱۲

کاخ سفید ازشورای امنیت خواست باقدام تندی دست نزند

نیکسون برای خاورمیانه جلسه فوق‌العاده تشکیل داد

★ نیکسون به اسرائیل تضمین رسمی میدهد که سلاح‌های تحویلی به عربستان و کویت علیه اسرائیل بکار نرود

نیویورک ـ بدنبال تشدید وخامت اوضاع در کشور های عربی و اسرائیل و افزایش خطر درگیر شدن یک جنگ جدید در این منطقه دیشب پرزیدنت نیکسون در یک جلسه فوق‌العاده با حضور ویلیام راجرز وزیر امور خارجه و هنری کی‌سینجر و «جان اسکالی» نماینده امریکا در سازمان ملل مسئله خاورمیانه را مورد بررسی قرار داد . در این جلسه رهبران امریکا تصمیم گرفتند از شورای امنیت بخواهند در جریان بحث‌های قریب‌الوقوع خود درباره خاورمیانه ازدست زدن باقدامات حادعلیه اسرائیل خودداری کند .

در پایان جلسه دیشب درکاخ سفید یک اعلامیه از طرف کاخ سفید انتشار یافت .

در این اعلامیه دولت آمریکا از شورای امنیت خواست که اختلافات اعراب و اسرائیل را بیش از پیش دچار ابهام و پیچیدگی نکند .

در اعلامیه کاخ سفید که توسط «جان اسکالی» سفیر آمریکا در سازمان ملل متحد قرائت شد اظهار امیدواری شده است که شورای امنیت بخواهد خود پیرامون خاورمیانه کاری نکند که قطعنامه شماره ۲۴۲ شورای امنیت بخطر بیافتد .

«اسکالی» از طرف آمریکا در مذاکرات شورای امنیت شرکت خواهد کرد .

در اعلامیه گفته شده است که کشور های اصلی «میدان جنگ» با اسرائیل قطعنامه ۱۹۶۷ شورای امنیت را بعنوان اساس حل و فصل اختلافات اعراب و اسرائیل پذیرفته‌اند و درنتیجه ما خیال می کنیم که شورا باید از هرگونه اقدامی برای تغییر دادن مفاد این قطعنامه و «بهم‌زدن موازنه حساس» کنونی خودداری کند .

در مورد تحویل سلاح های جنگی آمریکا به عربستان سعودی و کویت محافل رسمی تل‌آویو اظهار داشتند که اسرائیل از نیکسون تضمین رسمی خواهد خواست که این سلاح ها علیه اسرائیل بکار نرود .

روزنامه «یدیوت اهارونوت» در این باره نوشته است که فروش اسلحه آمریکائی به عربستان سعودی و کویت روابط تل‌آویو و واشنگتن را تیره نخواهد ساخت و قرار است بین آمریکا و اسرائیل قراردادی امضاء شود که بموجب آن آمریکا اطمینان خواهد داد سلاح هائی که به عربستان سعودی و کویت فروخته میشود بکشور هائی که مستقیما با اسرائیل در حال جنگ هستند منتقل نخواهد شد .

از طرف دیگر گلدامایر دیروز درباره فروش سلاح های آمریکائی به عربستان سعودی و کویت گزارشی به کمیسیون امور خارجه آن کشور تسلیم کرد هنوز از جزئیات این گزارش اطلاعی بدست نیامده است ولی گفته می شود که نخست وزیر اسرائیل بشدت از قراردادی که بین آمریکا و دو کشور عربی درشرف امضاءاست اظهار نگرانی کرده است .

سپتامبر سیاه میخواهد دست به عملیات شدیدی علیه اسرائیل بزند

مونیخ ـ مقامات اسرائیل انتظار دارند که سپتامبر سیاه و فلسطینی ها بمناسبت سالروز جنگ ۶ روزه بین روز های ۵ و ۱۲ ژوئن به عملیات تروریستی دامنه‌داری در داخل و خارج آن کشور دست بزنند .

در فاصله این روز ها بود که شش سال قبل اسرائیل در جنگ شش روزه ارتش های عرب راشکست داده اورشلیم وبسیاری از سرزمین های عربی را اشغال کرد .

مجله «کوئیک» چاپ مونیخ در شماره اخیر خود از قول سرویس های مخفی اسرائیل نوشته است که باید در فاصله شش روز «۵ تا ۱۲ ژوئن» انتظار هواپیما دزدی، گروگان گیری ویا اشغال موسسات اسرائیل را درخارج از طرف تروریست های عرب داشت .

سرویس های مخفی اسرائیل پیش بینی کرده‌اند که تروریست ها این بارنیز آلمان را مرکز فعالیت خود قرار خواهند داد چه قوانین لیبرال آلمان به آنها اجازه میدهد که به آسانی دست به فعالیت بزنند .

مجله «کوئیک» ضمنا مقاله‌ای بقلم ایگال آلون منتشر کرده که در آن معاون نخست وزیر اسرائیل طرح خود را درباره صلح خاورمیانه تشریح کرده است .

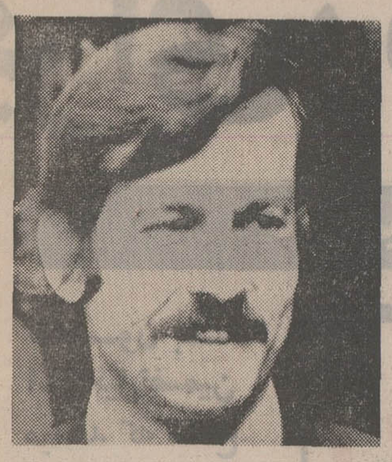
بموجب این طرح قسمت اعظم شبه جزیره سینا به مصر پس داده خواهد شد و اسرائیل نوارغزه و منطقه‌ای در مغرب خلیج عقبه را حفظ خواهد کرد .

در ساحل غربی رود اردن اسرائیل نیمی از سرزمین های اشغالی را در شمال و جنوب اورشلیم تخلیه می کند ولی ساحل غربی بحرالمیت را برای خود نگه میدارد .

همچنین بموجب طرح آلون اسرائیل درشمال نیمی از سرزمین های اشغالی را تخلیه خواهد کرد ولی مواضع ارتفاعات جولان را حفظ خواهد کرد . **در حال حاضر محافل اسرائیل نگران تشکیل شورای امنیت در چهارم ماه ژوئن هستند و تحویل سلاحهای آمریکائی بعربستان سعودی و کویت بشدت فکر آنها را بخود مشغول داشته است .**

لرد لمبتون باتهام حمل حشیش و مواد افیونی محاکمه میشود

خانه «صددختر» در آلمان کشف شد



اولریخ اکنوف رئیس «خانه صد ـ دختر» دیروز در حالیکه لبخند میزد به قضات دادگاهی که او را محاکمه میکنند گفت من برای سیاستمداران و صاحبان صنایع «سکس پارتی» ترتیب میدادم و دختران و حتی پسران مورد لزوم را در اختیار آنها قرار میدادم . عکس رادیوئی اطلاعات

لندن ـ لرد لمبتون معاون سابق وزارت دفاع انگلیس که بدنبال کشف شبکه سکسی لردها ازمقام خود استعفا کرد روز ۱۳ ژوئن باتهام حمل مواد مخدر در دادگاه «ماریلی‌بون» لندن حضور خواهد یافت .

ماموران اسکاتلندیارد بدنبال ماجرای دختران تلفنی هنگام بازرسی از خانه مسکونی لرد لمبتون ۰٫۸۴ گرم حشیش و «مواد افیونی» کشف کردند .

معاون سابق وزارت دفاع انگلیس در بازجوئی مقدماتی گفته است که هرگز لب به مواد مخدر نزده و حشیشی که در خانه او پیدا شده متعلق بیکی ازدوستانش بود و قرص افیونی رانیز یک پزشک بوی تجویز کرده بود .

در حالی که مقدمات محاکمه لرد لمبتون بسرعت فراهم میشود ماموران اسکاتلندیارد با همکاری مقامات پلیس فرانسه ، آلمان غربی و بلژیک برای کشف اسرار شبکه سکسی بین‌المللی فعالیت می‌کنند .

دیروز برای نخستین بار فاش شد یک شبکه دختران تلفنی که با نام مستعار در مونیخ فعالیت میکند با یک شبکه مشابه در لندن همکاری داشته است . ظاهرا شبکه‌ای که موسسه آلمانی دختران تلفنی با آن تماس داشته همان شبکه سکسی لرد های انگلیسی است .

«اولریخ آلتهوف» رئیس ۳۰ ساله شبکه دختران تلفنی مونیخ از یک سال قبل «انستیتوی میهمانداران» را که یکصد دختر زیباروی در آن «خدمت» میکردند اداره میکرد روز ۹ آوریل بازداشت شده است . در این خانه که به «خانه صد دختر» معروف بود محل عیش و نوش عده‌ای از اشخاص معروف بوده است .

وی در بازجوئی گفته است که در جریان یک مسافرت به پایتخت انگلیس با یک «موسسه لندنی» که بتوسط زنی اداره میشد تماس برقرار کرده است «اولریخ» نگفت که آیا این زن همان «میس‌کیل‌کینز» معروف است که نام او بارها در ماجرای لرد های لندن بمیان آمد است یاخیر .

اما او اعتراف کرده است که در میان مشتریان وی شخصیت‌های معروف سیاسی، قضائی و صنعتی وجود داشتند ولی با وجود پافشاری قضات دادگاه «اولریخ» هنوز حاضر نشده است هویت مشتریان خود را فاش کند .

جاسوسی علیه چینی ها

مجله اشترن چاپ آلمان غربی در شماره اخیر خود گزارش داد که کوشش ماموران اسکاتلندیارد انگلستان برای ضبط و استراق سمع سخنان و وقایعی که در شبکه دختران تلفنی و روابط آن با عده‌ای از رجال سرشناس انگلیس جریان داشت بعلت اینکه ماموران ضد جاسوسی انگلیس در ساختمان مجاور آپارتمان نورما ـ لوی (یکی از فواحش تلفنی) درصدد استراق سمع سخنان دیپلمات های چینی بودند با شکست روبرو شده است .

ساختمانی که در مجاورت آپارتمان «نورما ـ لوی» قرار گرفته است دراشغال عده‌ای از دیپلمات‌های چینی قرار داشت و طبق شواهدی که مجله اشترن به آنها اشاره کرده است ماموران ضد اطلاعات انگلستان از مدتها پیش وسایلی تعبیه کرده بودند که پاره‌ای اطلاعات سیاسی حیاتی را از ساختمان محل اقامت دیپلمات های چینی بدست آورند .

مجاورت و نزدیکی فوق‌العاده دستگاه های ضبط صوت و سایر ادوات استراق سمع الکترونیک باعث شد که در کار آنها نوعی تداخل مزاحم ایجاد شود و این وضع موجب آشفتگی کار استراق سمع برای کشف حقایق پشت پرده درباره فعالیت های شبکه دختران تلفنی گردد .

گزارش مجله اشترن مبتنی بر اظهاراتی است که طبق ادعای این مجله بوسیله کالین لوی شوهر نورما ـ لوی نزد خبرنگار اشترن در لندن عنوان شده است .

طبق روایت این مرد که در لندن به شغل رانندگی تاکسی اشتغال دارد «نورما» در حدود ۹ ماه پیش وقتی دچار سوء ظن شد که شوهرش ممکن است با زن دیگری روابط نامشروع برقرار کرده باشد از فرط حسادت به پلیس اسکاتلندیارد اطلاع داد که شوهر وی معتاد به مواد مخدره است .

کالین لوی شوهر نورما ـ لوی که در این هنگام در خارج از لندن بسر میبرد وقتی که با هواپیما به شهر مذکور بازگشت بلافاصله بوسیله پلیس دستگیر شد .

طبق اظهار خود وی یکی ازافسران اسکاتلندیارد او را تهدید کرده بود که اگر تمام اطلاعاتی را که دارد دراختیار پلیس قرار ندهد او و رفیق و همکار دیگرش را که در ماجرای دختران تلفنی دخالت داشته است به جائی خواهد فرستاد که دیگر احتیاجی به قرار بازداشت هم نداشته باشند .

کالین لوی اضافه کرده است که از این تهدید بسختی جا خورده چون خبر داشته است که وقتی دولت حس کند که بوسیله آدمی مانند او در معرض خطر قرار گرفته است به آسانی میتواند وی را سر به نیست کند .

عکس ها و اعترافاتی که از آن روز به‌بعد بوسیله کالین‌لوی و سپس ازجانب همسر بدکاره‌اش «نورما» دراختیار پلیس گذاشته شد رسوائی بزرگی ببار آوردو آبروی حداقل ۲ نفر از سیاستمداران سرشناس انگلیسی را برباد داد . لرد ـ لمبتون معاون وزارت دفاع انگلستان که عکس همخوابگی وی با نورما ـ لوی بوسیله شوهر همین زن گرفته شده بود پس از برملا شدن این ماجرا مجبور به استعفا شد .

کالین‌لوی به خبرنگار اشترن گفته است که وی و رفیقش از یک سوراخ که در این اطاق می گذشت و ازجمله از تعبیه کرده بودند توانستند از تمام وقایعی که در این اطاق می‌گذشت و ازجمله از روابط عشقی و جنسی بین نورما ـ لوی و لرد لمبتون عکس‌برداری کنند .

شوروی ومصر خواستار خروج فوری اسرائیل ازمناطق اشغالی شدند

رهبران افریقا اسرائیل را محکوم کردند

آدیس‌آبابا ـ کنفرانس سران کشورهای عضو سازمان وحدت آفریقا دیروز به اسرائیل اخطار کرد که روش این کشور ممکن است دولتهای آفریقایی را وادار کند که بطور منفرد یا دسته جمعی دست به اقدامات انتقامی سیاسی واقتصادی علیه اسرائیل بزنند.

در اعلامیه نهایی کنفرانس سران کشورهای عضو سازمان وحدت آفریقا که در جلسه اختتامیه آن در آدیس‌آبابا به تصویب رسیده است بهرحال تقاضای کشورهای عرب آفریقایی دایر براینکه تمام ممالک قارسیاه لااقل بطور موقت با اسرائیل قطع رابطه کنند اجابت نشده است.

در این اعلامیه که بصورت یک قطعنامه مشترک به تصویب رسیده گفته شده است که اوضاع خطرناک موجود خاورمیانه و شمال خاوری آفریقا معلول سیاست منفی وتوسعه طلبی‌های اسرائیل است.

امضاء کنندگان قطعنامه پس از محکوم کردن اسرائیل تقاضا کرده‌اند که براساس مفاد قطعنامه شماره ۲۴۲ شورای امنیت سازمان ملل متحد بحران خاورمیانه پایان داده شود واسرائیل تمام اراضی کشورهای عرب را که در خاور ـ میانه ودر آفریقا اشغال کرده است به صاحبان اصلی آنها بازگردانند.

در قطعنامه همچنین خاطرنشان شده است که مصر تاکنون ازبذل هیچ کوششی فروگزار نکرده است تا برای بحران خاورمیانه یک راه‌حل سیاسی وعادلانه پیدا کند.

آمریکا و سایر کشورهای بزرگ باختری بخاطر حمایتهای مالی ـ سیاسی واقتصادی وسیعی که نثار اسرائیل میکنند ـ بعنوان تشویق کنندگان سیاست تجاوزکارانه و توسعه طلبانه اسرائیل برضدکشور های عرب مورد نکوهش قرار گرفته‌اند.

درجایی از این قطعنامه ضمن ملامت سیاست تهاجمی تروریستی دولت اسرائیل ماجرای سرنگون شدن یک هواپیمای مسافربری‌لیبی بوسیله جنگنده اسرائیلی بشدت محکوم شده است . در قطعنامه گفته شده است کمکهای امریکا و دیگران به اسرائیل سبب تشویق اسرائیل به‌ادامه اشغال مناطق اعراب شده و به اسرائیل اخطار شده که اگر سیاست‌کنونی آن ادامه یابد کشورهای افریقائی علیه اسرائیل وارد عمل خواهند شد.

تخلیه مناطق اشغالی

محمدحسن زیات وزیر امور خارجه مصر دربایان دیدار دو روزه خود از اتحاد جماهیر شوروی به قاهره باز گشت و بلافاصله گزارش ماموریت خود را به پرزیدنت سادات تسلیم کرد .

وزیر امور خارجه مصر در فرودگاه قاهره به خبرنگاران گفت که در مدت توقف دوروزه خود در مسکو با اندره گرومیکو وزیر امور خارجه شوروی و «ژان لیپکوفسکی» معاون وزارت امور خارجه فرانسه که درمسکو بسر می‌برد همچنین با یارینگ میانجی سازمان ملل متحد ملاقات و مذاکره کرده است .

وی افزود که امیدوار است درجریان مسافرتی که به لندن و نیویورک انجام خواهد داد با نمایندگان سایر کشور های عضو شورای امنیت ملاقات و مذاکره کند . زیات گفت که از نتیجه گفتگوهای خود با مقامات شوروی کاملا راضی است . وزیر امور خارجه مصر تاکید کرد که حالت جنگ در خاورمیانه تا وقتی که اسرائیل کلیه سرزمین های اشغالی را تخلیه نکرده است پایان نخواهد یافت

در اعلامیه مشترکی که به دنبال سفر زیات به مسکو در قاهره انتشار یافته دولت های شوروی و مصر از کلیه اعضای شورای امنیت درخواست کرده‌اند که با همه امکانات و وسائلی که در دست دارند به اجرای کامل مفاد قطعنامه های سازمان ملل متحد درباره خاورمیانه کمک کرده و کسانی را که مانع از بکار بستن مواد این قطعنامه میشوند محکوم کنند . آنها خواستار خروج فوری اسرائیل از مناطق اشغالی شدند .

نیکسون امروز بملاقات پمپیدو میرود

واشنگتن ـ پرزیدنت ریچارد نیکسون امروز برای ملاقات با ژرژپمپیدو رئیس جمهوری فرانسه رهسپار ایسلند میشود.

رئیس جمهوری آمریکا قبل ازآنکه واشنگتن را بسوی «ریکاویک» ترک کند باویلیام راجرز وهنری کی‌سینجر درباره هندوچین وسایر مسائل بین‌المللی گفتگو وتبادل نظر کرد.

مقامات نزدیک به کاخ سفید واشنگتن اظهار داشتند که نیکسون در جریان سفر خود به ایسلند در نظر ندارد در اختلافات آن کشور باانگلیس مداخله کند.

در این سفر کی‌سینجر وچند تن از وزیران کابینه از جمله وزیرخزانه‌داری همراه نیکسون خواهند بود.

نیکسون از خبر احضار خود بداد گاه بشدت خشمگین شد

واشنگتن ـ رونالد زیگلر سخنگوی کاخ سفید واشنگتن اظهار داشت : پرزیدنت نیکسون برای ادای توضیحات درباره ماجرای واترگیت به دادگاه عالی مدرال ویا کمیته تحقیق مجلس سنا فرا خوانده نخواهد شد .

سخنگوی کاخ سفید گفت : حضور نیکسون در دادگاه عالی فدرال مغایر با مفاد قانون اساسی آمریکا است واصولا چنین مسئله‌ای تاکنون مطرح نبوده‌است.

زیگلر گفت کاخ سفید از «الیوت ـ ریچاردسون» وزیر دادگستری و «آرکی بالدکوکس» دادستان مسئول رسیدگی به واترگیت خواهد خواست تا درباره علت تقاضای دادستانهای فدرال در مورد احضار پرزیدنت نیکسون در مقابل هیات منصفه تحقیق کند ، زیگلر گفت بایدمعلوم شود از چه منابعی چنین اتهاماتی به رئیس جمهوری ایالات متحده آمریکا وارد میشود

دیروز واشنگتن پست نوشت دادستان های فدرال که به ماجرای واترگیت رسیدگی میکنند باین نتیجه رسیده‌اند که باید نیکسون را به محضرهیات منصفه احضار کنند تا او توضیح بدهد چگونه تمام مقامات کاخ با اقدامات خود مانع اجرای عدالت شدند بدون آنکه رئیس جمهوری از این اقدامات باخبر شود . طبق برخی گزارشها انتشار این خبر پرزیدنت نیکسون را بشدت خشمگین کرده است .

رژیم یونان ممکن است جمهوری شود

آتن ـ روزنامه های طرفدار و مخالف دولت نظامی سرهنگها در یونان امروز پیش بینی کردند که رژیم یونان با صدور یک تصویبنامه ونه از طریق رفراندوم تبدیل به جمهوری خواهد شد بدنبال توطئه اخیر گروهی از افسران و ملوانان یونان برای سرنگون کردن حکومت نظامیان این کشور گفته شد که در یک رفراندوم از مردم خواسته خواهد شد که نظرشان را در مورد تغییر رژیم کشور اعلام کنند .

روزنامه های آتن اکنون مینویسند که در ماه سپتامبر رژیم یونان جمهوری خواهد شد و یک رئیس جمهوری زمام امور را بدست خواهد گرفت .

مقامات دولتی هنوز در این باره اظهار نظر نکرده‌اند رژیم فعلی یونان در سال ۱۹۶۷ بدنبال یک کودتای نظامی روی کار آمد و در دسامبر همان سال کنستانتین پادشاه یونان درصدد برآمد که رژیم نظامی را سرنگون کند اما تلاش او موفق نشده و او از کشورش خارج شد و تاکنون در اروپا اقامت دارد . با آنکه ملوانان و ژنرال های دستگیر شده در جریان توطئه اخیر اعلام کرده‌اند که با کنستانتین تماس نداشته‌اند مطبوعات طرفدار رژیم سرهنگها بطور غیرمستقیم کنستانتین را مورد حمله قرار دادند ومسئله منتفی شدن بازگشت او را به یونان مطرح کردند .

از طرف دیگر ژنرال «پانورگیاس» یکی از طرفداران رژیم سلطنت یونان که پس از کودتای نظامی ۱۹۶۷ از کار برکنار شد دیروز از طرف ماموران انتظامی یونان بازداشت گردید .

پس از کشف توطئه اخیر بیش از هفتاد افسر یونانی که بیشتر آنها بازنشسته هستند دستگیر شده‌اند ژنرال پانورگیاس که ۵۹ سال دارد در سال ۱۹۶۹ نیز باتهام شرکت در یک توطئه ضد دولتی بازداشت شده بود و پس از دو سال بدون آنکه محاکمه شود آزاد گردید . نیکلای پاپاس ناخدای شورشی ناوشکن یونانی «ولوس» که با عده‌ای از افرادش به ایتالیا پناهنده شده است گفت : او از هردستوری که کنستانتین پادشاه یونان صادر کند، بدون قید و شرط اطاعت خواهدکرد.

ناخدا پاپاس تاکید کرد که پیش از اقدام به شورش هیچ تماسی با کنستانتین نداشته است. وی گفت اگرپادشاه یونان مرا احضار کند برای من حکم دستور خواهد داشت و من اطاعت خواهم کرد ولی پادشاه هنوز چنین دستوری صادر نکرده است .

برای انتخاب نماینده زرتشتیان در مجلس شورایملی
درحوزه ۱ کودکستان رستم آبادیان خیابان استالین
در حوزه ۲ دبستان گیو خیابان انوشیروان دادگر
همه روزه تا ۱۶ ر۳ ر۱۳۵۲
از ساعت ۸ تا ۱۲ واز ساعت ۱۵ تا ۱۹
کارت الکترال توزیع میشود .
آ ـ ۴۷۱۵

رستوران قناری
روزانه : چلوکباب . جوجه‌کباب با انواع دیگر غذاهای ایرانی
وآماده تهیه هرنوع غذای ایرانی وفرنگی برای مجالس عروسی و میهمانی میباشد
روزولت چهارراه تخت‌جمشید تلفن ۸۲۵۵۴۸ ـ ۸۳۶۱۴۴

کازینو و هتل رامسر
اسکی روی آب ـ ساحل شنی ـ استخر با آب تصفیه
کازینوئی به ابهت مونت‌کارلو
رولت ـ بلاک‌جاک و انواع ورق بازیها

چند گزارش از چند نقطه

هزاران خانه در ترکیه زیر آب رفت

استانبول ـ براثر ریزش بارانهای سیل آسا و طغیان رودخانه‌ها در منطقه «عدنه» در جنوب ترکیه عده زیادی کشته و یا زخمی گردیده‌اند . تاکنون جسد ۱۴ نفراز میان گل و لای خارج شده ولی بعقیده مقامات محلی تعداد تلفات سیل خیلی بیش از این رقم است .

هزاران خانه در این منطقه زیر آب فرو رفته و در برخی نقاط ارتفاع آب بسه متر میرسد .

واحد های ارتش در عملیات گروه های نجات شرکت کرده و کسانی را که بدنبال هجوم سیل به پشت بام خانه‌ها و بالای درختان پناه برده‌اند با هلیکوپتر به مناطق دیگر انتقال میدهند کلیه راه‌ها ارتباطی بین عدنه و شهر های دیگر قطع شده است .

زد و خورد خونین در دانشگاه بیروت

بیروت ـ دیروز بین دانشجویان طرفدار مقاومت فلسطین ومخالفان آنها دردانشگاه آمریکائی بیروت زدوخورد شدیدی روی داد وعده زیادی از دو طرف زخمی شدند. بدرخواست مقامات دانشگاه پلیس برای متفرق کردن دانشجویان مداخله کرد .

روز دوشنبه نیز در همین دانشگاه بین دسته های مخالف و موافق سازمان های فلسطین زدوخورد هائی روی داده بود. مسئولان دانشگاه آمریکائی بیروت اعلام داشتند که باوجود این حوادث کلاس های درس دانشگاه تعطیل نخواهد شد . بااینحال اختلافات بین دانشجویان ترقی‌خواه ودانشجویان رشته حقوق پیوسته گسترش پیدا میکند.

فضانوردان با مرکز کنترل زمین مشاجره کردند

هوستون ـ دیروز چارلز کنراد تقاضا کرد که با مدیر مرکز فضائی هوستون بطور خصوصی بوسیله تلفن مذاکره کند و این تقاضا اجابت شد . انجام این مکالمه خصوصی توجه ناظران را بخود جلب کرده و گفته میشود که احتمالا فضانوردان با مشکلی روبرو شده‌اند اما خبرنگاران اینطور استنباط کرده‌اند که در مکالمه خصوصی مسئله مهمی مطرح شده است. با اینحال بین کنراد و یکی از مقامات مرکز کنترل هوستون اختلاف‌نظر و مشاجره شدیدی روی داده است . ظاهرا کنراد معتقد بوده که هوا و درجه حرارت ایستگاه فضائی برای زندگی و انجام عملیات علمی مناسب است اما مقام مذکور در زمین با این نظر مخالفت کرده و دستورهائی به کنراد داد . که او از انجام آن سرباز زده است .

فیلم های سکسی برای شمپانزه ها

چسینگتون (انگلستان) ـ باغ وحش چسینگتون در انگلستان راه تازه‌ای ابداع کرده است که اجازه میدهد تا باتحریک احساسات جنسی درمیمونها تکثیر وتولید مثل آنها تسریع شود.

فکر بکری که مسئولین این باغ وحش کرده‌اند عبارت ازنمایش دادن فیلم هایی است که شمپانزه ها ادرحال عشقبازی ازمرحله معانقات متداول و رد وبدل کردن بوسه‌های مقدماتی تاحساسترین مراحل درگیرشدن در عملیات تولید مثل نشان میدهد.

سخنگوی باغ وحش چسینگتون دیروز اعلام کرد که این تدبیر موثر واقع شده واکثر شمپانزه‌ها علاقه فراوان خود را به تماشای فیلم‌های یادشده نشان داده‌اند. واز این گذشته خودشان نیز در صدد برآمده‌اند رفتار واعمال قهرمانان فیلم ها را تقلید کنند.

اشتهایی که مخصوصا بوسیله یکماده شمپانزه ۸ ساله به اینکار نشان داده شد بقدری بود که اورا از فرط هیجان تقریبا از حال برد .

البته بعضی از میمونها نیز در برابر فیلمی که برایشان نمایش داده میشد رفتار بی‌تفاوتی نشان دادند و حتی یکگوریل نر از مشاهده آرتیست «نر» فیلم بخشم آمد و سعی داشت به او حمله کند

شوروی بازگشت خلبان خودرا خواستار شد

بن ـ دولت شوروی از آلمان غربی تقاضا کرد که «یوگنی ورونسکی» خلبان ۲۱ ساله روسی را که روز یکشنبه گذشته هواپیمای وی در نزدیکی برونزویک سقوط کرده و ازدولت آلمان غربی تقاضای پناهندگی سیاسی کرده‌است به مقامات شوروی تحویل دهد .

ورونسکی که با یک جت جنگنده وبمب افکن از نوع سوخوی ۷ پرواز می کرد هنگام سرنگون شدن هواپیمایش موفق شد خودرا بوسیله چترنجات دهد . طبق گزارش منابع نزدیک به دولت آلمان غربی تقاضای معاودت این خلبان بطور شفاهی بوسیله یکی از صاحب منصبان سفارت شوروی در بن نزد وزارت خارجه آلمان غربی عنوان شده است.

از طرف دیگر ملاقاتی که قرار بود روز دوشنبه گذشته بین یکی از نمایندگان سفارت شوروی در آلمان غربی با یوگنی ورونسکی انجام شود صورت نگرفت .

تعطیلات تابستانی خود را به ایران اکسپرس بسپارید

نام تور	مسیر	مدت	تاریخهای حرکت	قیمت
گردش تابستانی	دیدار از زیس . بارسلون . ژنو . پاریس . لندن آمستردام . هامبورگ . رم . ناپل . کاپری . سورنتو	۲۹ روز	۱۶ خرداد، ۶ تیر ۲۷ تیر ۱۷ مرداد	۷۷۰۰۰ ریال
گردش در ۵ شهر اروپا	دیدار از بارسلون ، لندن . آمستردام . هامبورگ وین	۳۰ روز	۳۰ مرداد، ۲۰ تیر ۱۰ مرداد	۷۶۰۰۰ ریال
برنامه مخصوص اروپا	دیدار از وین . آمستردام . لندن . پاریس . ژنو . رم . ناپل . کاپری . سورنتو . آتن . تل آویو	۳۰ روز	۱۶ تیر، ۱۱ مرداد	۷۷۰۰۰ ریال
گردش در شمال و جنوب اروپا	دیدار از زیس . بارسلون . ژنو . پاریس . لندن آمستردام . اسلو . استکهلم . کپنهاک . هامبورگ مونیخ . وین . رم . بیروت	۴۵ روز	۱۵ تیر، ۵ مرداد	۹۸۰۰۰ ریال
تورابتکاری وانحصاری ایران اکسپرس ۴ هفته ، ۴ شهر	دیدار از هامبورگ . لندن . پاریس . رم	۳۰ روز	۱ و ۱۵ و ۲۹ تیر ۱۲ و ۲۶ مرداد ۹ شهریور	۷۶۰۰۰ ریال

قیمت های بالا شامل : بلیط هواپیمای جت . اقامت در هتل های درجه ۱ . صبحانه و ناهار در تمام مدت مسافرت ، گردشها و انتقالات
در رویه ها و عوارض فرودگاه ها و بهترین راهنماهای فارسی زبان میباشد
تمام قیمت ها قابل پرداخت به اقساط ۲۴ ماهه است
خیابان ویلا . شماره ۶ تلفن های ۸۳۶۰۴۶ ـ ۸۳۶۰۴۹ شعبه شماره ۱ : ساختمان سامان ـ بلوار الیزابت ۶۲۹۴۸۲ ـ ۶۲۹۳۸۶
مسافرتهای دسته جمعی ایران اکسپرس شایسته شخصیت شماست

استفان کواکس مربی آژاکس گفت :

آژاکس امشب فقط حمله میکند!

آژاکس آمستردام قهرمان فوتبال جام باشگاه های اروپا امشب برای سومین سال متوالی در مرحله نهائی این جام رویاروی یك تیم نیرومند قرار می گیرد .

«استفان کواکس» مربی تیم آژاکس آمستردام معتقد است که این تیم در دیدار امشب تنها حمله خواهد کرد تا گل بزند. «کواکس» که یکی از برجسته ترین مربیان تاریخ فوتبال جهان است از ٤ سال پیش سمت مربیگری تیم آژاکس را برعهده گرفته است . در این مدت آژاکس بصورت یکی از نیرومندترین تیم‌های جهان درآمده است .

کواکس دیروز در بلگراد گفت «تیم من در بهترین فرم دلخواه خود بسر میبرد و حتی فکر در حالت دفاعی رفتن را نمی کند» . ازسوی دیگر «یوونتوس» نیز با وجود داشتن چند یار مجروح امشب شیوه مخصوص فوتبال ایتالیائی را در دیدار با آژاکس به نمایش خواهد گذاشت و یکبار دیگر مربی یوونتوس نیز در مصاحبه‌ای با خبرنگاران روش بازی تیم خود را در دیدار امشب این‌گونه تشریح کرد شیوه ما اینست که هریارخط حمله حریف یك مراقب سرسخت در تیم ما داشته باشد. بعلاوه همیشه یك یار دفاع ما آزاد عمل می کند .

«ویکیالك» سپس افزود : آژاکس همیشه حمله می کند و آنقدر در این کار غرق می ـ شود که خط دفاعی خود را فراموش می کند و غافلگیری از این راه می تواند تنها عامل شکست آژاکس باشد .

«یوهان کرایف» فوروارد مشهور و صاحب نام تیم آژاکس نیز در مورد دیدار امشب عقیده دارد که اگر ۸۰ هزار ایتالیائی هم در استادیوم ستاره سرخ تیم خود را تشویق کنند آژاکس طبق معمول پیروز می شود .

روش بازی ما که درست برعکس ایتالیائی هاست ، بازی را زیبا و جالب خواهد کرد .

در تیم «یوونتوس» ، «لوچیانو اسپینوزی» غایب خواهد بود . «ساندرو سالوادور» و «فرانچسکو مورینی» نیز صدمات کمی دیده‌اند که مانع حضور آنان در مسابقه امشب نخواهد بود .

مسابقه در استادیوم ستاره سرخ که ۹۴۶۷۴ نفر گنجایش دارد ، برگزار می شود و تمام بلیط های مسابقه به فروش رفته است .

«یوونتوس» در دیدار امشب با این آرایش وارد میدان می ـ شود «دینوزوف» ، «کوکوردو» ، «مارچتی» ، «فورینو» ، «لونگوبوکو» ، «سالوادور» ، «کوزیو» ، «هالر» ، «آناستازی» ، «کابه‌لو» و «آلتافینی» .

داوری مسابقه راهم «تیلیووی» «گوگولوویك» داوریوگسلاوی برعهده خواهد داشت .

یوهان کرایف : اگر ۸۰ هزار تماشاگر ایتالیائی هم‌دراستادیوم باشندو یوونتوس‌را تشویق کنند، آژاکس پیروز میشود

مربی یوونتوس : حملات پی‌درپی آژاکس ، یوونتوس را پیروز خواهد کرد !!



تیم یوونتوس تورین ایتالیا در دیدار امشب خود دربرابر آژاکس آمستردام هلند دیده میشود.

مسابقه دوستانه فوتبال

جوانان دربرابر «هندون» متوقف ماند

تیم فوتبال هندون انگلستان عصر دیروز در دومین دیدار خود در برابر تیم ملی جوانان ، به نتیجه مساوی بدون گل دست یافت .

هندون در نخستین مسابقه خود در برابر تاج نیز به نتیجه مساوی (۲ـ۲) رسیده بود .

هندون و جوانان بازی را در حضور ۸ هزار تماشاگر آغاز کردند . جوانان که با آرایش زیر :

حسین راغفر ، دروازه‌بان ، اسماعیل‌نوربخش ، مسیح مسیح‌نیا ، اعتمادی ، مهدی دینورزاده ، مصباح ذاکری ، حسن نگارش ، محسن یوسفی ، پرویز مظلومی ، هادی نراقی و حسن روشن ، بازی را خیلی خوب در برابر حریف آغاز کردند .

هندون تنها در ده دقیقه اول پایاپای میتمود و توازن متعادلی در زمین دیده میشد . و در دقیقه ۷ آغاز بازی بود که تنها خطر سخت وجدی هندون‌روی دروازه جوانان شکل گرفت و تیرک عمودی سمت راست‌دروازه در برابر نفوذ سریع و خطرناک «جیمی ویلسون» و «بابی چایلز» ناجی دروازه جوانان شد ، چه راغفر به کلی تعادل خود را از دست داده و در ربودن‌توپ ناکام مانده بود .

حمله های شدید جوانان از دقیقه ۱۳ شروع شد . در این دقیقه محسن یوسفی درشرایط غیر منتظره‌ای از ۳۰متری‌دروازه هندون ، شوت غافلگیر کننده‌ای روی دروازه حریف کرد که توپ روی تیرک افقی دروازه هندون فرود آمد ، درحالیکه آرتوریبزلی دروازه‌بان تیم انگلیسی حدود ٦ متر ازدروازه خارج شده بود .

نیمه نخست را جوانان خوب پشت سر گذاردند ، هم آهنگ بازی میکردند و در پاس های کوتاه و بلند و تغییر جهت های به موقع هوشیارانه عمل می ـ کردند و بنظر میرسید ، همکاری خوبی بین بازیگران آن وجود دارد . با وصف این در برخی مهره های این‌تیم ، گاه عدم‌تعادل هائی دیده میشداز جمله اینکه حسن نگارش اکثر توپهائی را که در اختیار گرفت برای مظلومی و روشن پاس کرد .

از دیگر روش های تیم جوانان در اواخر نیمه اول و نیمه دوم ، که به مقدار قابل ملاحظه‌ای کار این تیم را دشوار میساخت ، پرداختن به بازی هوائی دربرابر حریف بلند قدتر بود و همین‌امر سبب میشد دراین موارد ، هندون تسلط خود را نشان دهد .

خط حمله جوانان در نیمه دوم بکلی تغییر کرد و محسن‌میری ، حسن ابراهیمی‌و محمددستجردی بازی را دنبال کردند .

در این نیمه ، گر چه جوانان به حمله های خود ادامه میداد لیکن شکل خوب نیمه نخست را بکلی از دست داده بود و به شکل درهم و نا متعادلی قصد نفوذ داشت و همین عدم ناهم‌آهنگی این تیم‌سبب شده‌بود ، دفاع هندون آگاهانه تر انجام وظیفه کند .

هندون رویهمرفته کیفیت خوبی نداشت‌و پس از ده دقیقه بازی میدان را به آسانی در اختیار حریف خود قرار داد . باوجود اینکه بازیگران این تیم روح جنگندگی داشتند و برای‌پیروزی گهگاه خودی نشان می‌دادند . بطور کلی برای دفاع ازدروازه خود بازی کردند . به کرات دیده میشد ، دفاع این تیم توپ ـ هائی را که جلوی دروازه خود صاحب میشد ، بلافاصله با یک شلیک نامعقول به زمین جوانان میفرستاد .

سرانجام پس از ۹۰ دقیقه بازی که ۷۵ دقیقه‌آن با برتری جوانان همراه بود ، بدون به ثمررسیدن گل پایان یافت .

اسپاسکی وبطروسیان در مسابقات شطرنج هلند

بوریس اسپاسکی قهرمان پیشین شطرنج جهان در سیزدهمین دوره مسابقات شطرنج ای . بی . ام که از روز ۲۵ تیر ماه در آمستردام هلند آغاز میشود شرکت‌خواهد کرد .

برگزار کنندگان مسابقه دیروز اعلام کردند که اسپاسکی موافقت خود را برای‌شرکت در این مسابقات‌تو سط‌مقامات فدراسیون شطرنج شوروی اعلام کرده است .

به غیر از اسپاسکی که عنوان قهرمانی جهان خودرا سال گذشته در «ریکیاویك» به «بابی فیشر» واگذار کرد «نیگران پطروسیان» قهرمان پیشین شطرنج جهان نیز در این مسابقات شرکت میکند .

مسابقات وزنه‌برداری انتخابی تیم‌ملی

نصیری‌در شکستن‌رکورد جهان ناکام شد

مسابقه های وزنه‌برداری ، انتخابی تیم ملی ، عصر دیروز در ورزشگاه سرپوشیده دانشگاه تهران آغاز شد . در این مسابقه‌ها ۲٦ وزنه‌بردار ، که در ۳ تیم سبز و سفید و قرمز عضویت گزیده‌اند ، شرکت دارند .

در جریان مسابقه های دیروز ، محمد نصیری‌وزنه‌بردار نامی تیم ملی و رکورددار حرکت دو ضرب جهان در دسته خروس وزن ، آزمایشی برای افزایش رکورد خود انجام داد که موفق نگردید ، او وزنه ۱۵۰٫۵ کیلوئی را تا روی سربرد ، لیکن نتوانست آن را کنترل کند .

نصیری در صورت موفق شدن ۵۰۰ گرم رکورد خود و جهان را در حرکت دوضرب افزایش میداد .

نتیجه های بدست آمده در ٤ دسته ، به شرح زیر است :

مگس وزن :

۱ـ علی قاسمی از کرمانشاه با رکورد ۲۰۰ کیلو گرم (۱۱۷٫۵ ـ ۸۲٫۵) .

۲ـ حبیب‌الله جعفرزاده از خراسان باحد نصاب ۱۹۲٫۵ کیلو گرم (۱۰۷٫۵ ـ ۸۵) .

خروس وزن :

۱ـ محمد نصیری از تهران با رکورد ۲٤۵ کیلو گرم (۱٤۵ـ۱۰۰) .

۲ـ فضل‌الله دهخدا از اصفهان بارکورد ۲۰۷٫۵ کیلو گرم (۱۲۵ـ۸۲٫۵) .

۳ـ یدالله باقری از خوزستان با رکورد ۲۰۰ کیلو گرم (۱۱۰ـ۹۰) .

پروزن :

داود ملکی از تهران بارکورد ۲٤۵ کیلو گرم (۱۳۷٫۵ـ ۱۰۷٫۵) .

۲ـ عبدالحسین دلداری از تهران با حد نصاب ۲۲۷٫۵ کیلو گرم (۱۲۷٫۵ـ۱۰۰) .

۳ـ فرخ بهبودی از گیلان باحد نصاب ۲۲۵ کیلو (۱۲۵ـ۱۰۰) .

سبک وزن :

۱ـ نصرالله دهنوی از خوزستان باحد نصاب ۲۸۷٫۵ کیلو گرم (۱٦۰ـ ۱۲۷٫۵).

۲ـ مهدی عطار اشرفی از تهران با رکورد ۲٦۷٫۵ کیلو گرم (۱۵۰ـ۱۱۷٫۵) .

دنباله مسابقه‌ها عصر امروز در ورزشگاه دانشگاه تهران انجام میشود .

بمنظور تجلیل از فوتبالیست‌های پیروز

سازمان‌ورزشی تاج جشن باشکوهی برگزار کرد



آقای پرویز کوزه‌کنانی‌سرپرست کمیته فوتبال تاج درحال‌سخنرانی در جشن شکوهمند سازمان تاج

چند روزپیش سازمان‌ورزشی و فرهنگی تاج بمنظور تجلیل از فوتبالیستهای پیروز تیم ملی جوانان جشن شکوهمندی در سالن کاخ مرکزی تاج برگزار کرد .

در این جشن باشکوه که عده‌ای ازشخصیت های‌ورزشی کشوری و لشگری و همچنین ورزشکاران و قهرمانان شرکت داشتند ، نخست سلام شاهنشاهی نواخته شد ، بعد حسن روشن فوتبالیست باشگاه تاج و عضو تیم ملی جوانان‌به حضار خیر مقدم گفت .سپس آقاپرویز کوزه‌کنانی سرپرست کمیته فوتبال باشگاه تاج ضمن سخنرانی مشروحی پیروزی قهرمانان‌ایران را تبریک گفت و اضافه نمود ، در سایه رهبریهای شاهنشاه آریامهر و تلاش‌خدمتگزاران واقعی‌ورزش پیروزیهای درخشانتری راآرزو میکنم که بیگمان برای ملت پیشرفته‌ای چون ایران شگفت آفرینی در جهان ورزش غیر ممکن نیست دراین هنگام‌حضار شدیدا نسبت به‌شاهنشاه‌آریامهر ابراز احساسات کردند .

پس از خاتمه سخنرانی آقای کوزه‌کنانی‌سرپرست کمیته‌فوتبال تاج ، تیمسار سپهبد خسروانی رئیس هیئت‌مدیره‌سازمان‌ورزشی و فرهنگی تاج جوائزی بین قهرمانان توزیع کرد و حضار با کف زدنهای ممتد قهرمانان را مورد تشویق قرار دادند.

در پایان عده‌ای از هنرمندان معروف کشور به هنرنمائی پرداختند و جشن و سرور تا ساعت ۱۰ شب ادامه داشت .

تلویزیون نوبل
NOBEL
گروه شرکتهای تولیدی وواردداتی ماشین‌آلات راه‌سازی وساختمانی
ارکان ماشین ـ وزنه
ماشین رول ـ رولر
خیابان آیزنهاور ـ مقابل دانشگاه آریامهر شماره ٦۲۸ و ٦٤٦
تلفن : ۹۵۹۰۷۸ ـ ۹٦۲٤۵۹ ـ ۹۵۲۸۹۹ ـ ۹۵۹۰۰۲ ـ ۹۵۸۵۵۵
LIEBHERR
تاور کرین ـ بچینگ پلانت ـ تراك میکسر
لیبهر
نماینده انحصاری : ارکان ماشین ـ وزنه
از فردا شب
فقط بمدت هفت شب در
کازینو و کانتری کلاب
آبعلی
زیباترین شوگرل ایران
گوگوش
همراه با محبوبترین خواننده جاز ایران
عارف
وانواع بازیها (شمن‌دوفر هرشب)
رزرومیز اجباری است
لطفا توجه فرمائید :
ورود اشخاص بدون کت و کراوات و کمتر از ۲۱ سال ممنوع است تلفن رزرو ۲۸ ـ ۸۹۰۰۲٦
وسیله نقلیه رایگان ساعت ۷٫۳۰ بعدازظهر ازمحل هتل اینترکنتینانتال و ۷٫۵۰ هتل آریاشراتون و ۸ هتل هیلتون میباشد .
از امشب در گروه ممتاز سینمائی پایتخت
آسیا ـ رکس ـ شهوند ـ لیدو
نپتون ـ ژاله ـ پاسارگاد
توسکا ـ المپیا
و ... درایوین سینماونک


همزمان با تهران در شهرستانهای :
★ تبریز (سینما های متروپل ـ دیانا) ★ شیراز (پارس ـ پارامونت) ★ مشهد (فردوسی ـ هما) ★ اهواز (دنیا) ★ رشت (آسیا) ★ کرمانشاه (متروپل) ★ همدان (الوند) ★ رضائیه (کریستال)
شما را بدیدار یك مسابقه هیجان انگیز دیگر دعوت میکند
کفش بلا
BELLA
اینان خواهند جنگید تا هیجان در استادیوم امجدیه حکم فرما شود
پرسپولیس
باسرداران ملی پوشش با
هندن
قهرمان آماتور ۱۹۷۳ باشگاه‌های انگلستان
ساعت ٦ بعد ازظهر جمعه ۱۱ خرداد دراستادیوم امجدیه
محل فروش بلیط ـ کلیه فروشگاه های کفش بلا
دستگاههای تغذیه مواد شیمیائی
شرکت زالیون ایران
ساخت کارخانجات مشهور C. F. G آلمان
برای تغذیه مواد شیمیائی در اندازه‌های تعیین شده برای دیگهای بخار ـ موتور ژانراتورهای برق ماشین آلات مختلف
خیابان شاه‌عباس‌کبیر ـ ساختمان‌الیوتی ـ شماره ۱۰۴ تلفن ۸۳۵۶۷۳
جمعه‌ها تا ساعت ۱ بعدازظهر شرکت زالیون ایران پاسخگوی تلفن‌های شماست

آگهی دعوت مجمع عمومی عادی سالیانه شرکت سهامی بیمه ساختمان و کار مورخ ۱۳۵۲٫۳٫۳۰

بپرو آگهی مندرج در شماره ۱٤۱۰۹ مورخ ۱۳۵۲٫۳٫٦ اطلاع میدهد که دستور جلسه عبارتست از :

۱ـ استماع گزارش هیئت مدیره و بازرسان و تصویب عملیات هیئت مدیره در سال ۱۳۵۱

۲ـ تصویب ترازنامه و حساب سود و زیان و حساب تقسیم سود سال ۱۳۵۱ باتوجه به پیشنهادات حسابرس .

۳ـ تصویب بودجه سال ۱۳۵۲

٤ـ انتخاب بازرسان برای سال ۱۳۵۲

۵ـ تصویب نظرات حسابرس در مورد ترازنامه سال ۱۳۵۰

هیئت مدیره شرکت سهامی بیمه ساختمان و کار

آگهی انتخاب مدیران و بازرسان و تصویب ترازنامه و تعیین روزنامه کثیرالانتشار در شرکت سهامی خاص ساختمانی مترو ثبت شده بشماره ٤۰۲۱

برابر تصمیم مورخ ۱۹٫۲٫۵۲ مجمع عمومی عادی تغییرات زیر در شرکت مذکور بعمل آمد .

۱ـ ترازنامه شرکت مورد تصویب قرار گرفت ۲ـ آقایان مهندس منوچهر پیرمرادی و مهندس فیروز میثاقی سبزواری و مهندس اکبر موسوی بسمت اعضاء هیئت مدیره برای مدت دو سال انتخاب گردیدند ۳ـ آقای نظر علی حقیقی بسمت بازرس اصلی و آقای محمد هرازه بسمت بازرس علی‌البدل تا پایان سال جاری تعیین گردیدند ٤ـ روزنامه اطلاعات جهت درج آگهی های مربوط بشرکت تعیین شد ۵ـ طبق تصمیم‌مورخ ۲۰٫۲٫۵۲ هیئت مدیره آقای مهندس فیروز میثاقی سبزواری بسمت رئیس هیئت مدیره و آقای مهندس منوچهر پیر مرادی بسمت مدیر عامل و آقای منهدس اکبر موسوی بسمت نایب رئیس هیئت مدیره تعیین گردیدند . حدود اختیارات مدیر عامل بشرح زیر تعیین گردید ۱ـ اداره امور شرکت ۲ ـ اداره امور حسابداری و مالی شرکت واخذ چک و وجوه بنام شرکت و پرداخت دیون از طرف شرکت و رسیدگی بکارگاهها ۳ ـ امضاء مکاتبات اداری شرکت با موسسات دولتی و خصوصی ٤ـ مراجعه بادارات دولتی و غیر دولتی و حضور درکمیسیون های مربوط بشرکت و امضاء صورت جلسات مربوطه و کلیه روابط شرکت با اشخاص حقیقی و حقوقی ٦ ـ امضاء اسناد تعهدآور با دو نفر از سه نفر از اعضاء هیئت مدیره منفقا بامهر شرکت معتبر میباشد .

رئیس اداره ثبت شرکتها و مالکیت صنعتی ـ مهدی نراقی
م الف ٤۰٤۳

آ ـ ۱۵۱۵٦

صنعتگران و کارگران عزیز خمیر «رنول» در کوتاهترین‌مدت دستهای آلوده به روغن و دوده و چربی را پاك میکند
داروئی صمدی ناصرخسرو ـ داروخانه رخشا دروازه‌دولت
لوازم اتومبیل نعیم ، خیابان امیرکبیر و کلیه مغازه ها .

تکلیف مترو تهران تا پائیز روشن میشود

تکلیف مترو تهران تا پائیز امسال روشن می شود و دولت طرح مهندسان فرانسوی رابدین منظور مورد مطالعه قرارداده است . همزمان با این اقدامات گروهی ازمهندسان وکارشناسان ایرانی نیز بررسی مجدد طرح دیگری را آغاز کرده‌اند .

یك مقام رسمی امروز به خبرنگار اطلاعات گفت: مهندسان فرانسوی با دادن طرح خود ساختمان مترو را بازیل آهن و قطار برقی در تهران پیشنهاد کرده‌اند در حالیکه مهندسان ایرانی عقیده دارند که به جای این نوع مترو باید در زیر خیابانهای تهران اتوبوسهای برقی حرکت داده شود ودرواقع بااجرای این پیشنهاد واحداث خیابانهای زیرزمینی ، ترافیك سطح خیابانها بهبود چشمگیری پیداخواهد کرد و رفت‌وآمد اکثر مردم از طریق گذرگاههای زیرزمینی انجام می پذیرد . این پیشنهاد تازه‌ترین طرح در این زمینه بشمار می‌آید ولی جنبه عملی آن را مقامات مسئول بدلیل آنکه در هیچ‌نقطه جهان چنین‌طرحی‌اجرا نگردیده مورد تردید قرار داده‌اند .

مقامات مسئول امروز اعلام کردند که طرح پیشنهادی فرانسوی‌ها به عنوان یك طرح جدی در مراجع رسمی مطرح است‌ولی مشخصات فنی مترو پیشنهاد شده بوسیله‌فرانسویان ومهندسان ایرانی در بسیاری جهات‌باهم منطبق است .

مهندسان فرانسوی درطرح‌خود برای نخستین‌بار احداث سه خط‌اصلی مترو رادر تهران پیشنهاد کرده‌اند ولی در طرح مهندسان ایرانی هشت خط اتوبوس‌رانی برقی‌زیرزمینی‌برای پایتخت طراحی شده است .



فرمانده نیروی متفقین در تهران

عصر دیروز دریابد ریچارد- جی ـ کولبرت ـ فرمانده نیرو های متفقین در جنوب اروپا و بانو بدعوت رئیس ستاد بزرگ ارتشتاران برای بازدید رسمی از ایران باتفاق همراهان وارد تهران شدند . عکس تیمسار ارتشبد ازهاری رئیس ستاد بزرگ ارتشتاران و بانوراهنگام استقبال از دریابد کولبرت و همسرش در مهرآباد نشان میدهد .

بازار سیاست

اخبار ، رویدادها ، شایعات و گفتگوها در

★ **یوگسلاوی و نفت**

اشاره پرزیدنت تیتو رئیس جمهوری یوگسلاوی در بیانات دیشب خود نسبت به‌امکانات همکاریهای تازه‌ای میان ایران ویوگسلاوی بخصوص درزمینه نفت، نشان از این دارد که در مذاکرات‌جاری‌ایران‌ویوگسلاوی و هم‌چنین مذاکرات آینده با رومانی و بلغارستان «نفت» نقش حساسی خواهد داشت . در آخرین مذاکراتی که میان ایران و یوگسلاوی در زمینه همکاریهای نفتی صورت‌گرفت، خرید دوازده میلیون تن نفت ایران طی ده سال آینده مورد نظر یوگسلاوی بود و از سوی دیگر موضوع مشارکت ایران در اجرای مرحله دوم پروژه لوله نفت یوگسلاوی از دریای آدریاتیك به‌قلب‌اروپای‌مرکزی، باعبور از سه کشور مجارستان چکسلواکی و لهستان بطور جدی مورد بحث قرار گرفت مرحله نخستین این پروژه از بندر «دریکا» به‌مرز مجارستان که در سرحاد خود پالایشگاه زاگراب را تغذیه می کند به پایان رسیده و مراحل بعدی اجرای ، پروژه در دستوراست.

***

★ **موقعیت اوپك**

احتمالا تا چند ساعت دیگر نمایندگان اوپك و کمپانی های نفتی یك بار دیگر در ژنو پای سندی را امضاء می کنند که بموجب آن ضرر ناشی‌ازکاهش دلار جبران گردد . این سند در حقیقت تکمیل کننده قرارداد دوسال قبل ژنو است . قرارداد ژنو را بعد از بحران اولی‌دلار آموزگار از طرف اوپك امضاء کرد . مذاکراتی که امروز در ژنو به پایان می رسد قبلا سه‌بار بخطر افتاده بود و دو تن از وزرای به اصطلاح «تندرو» اوپك المبروك وزیر نفت لیبی و الحمادی وزیر نفت عراق آنرا رهبری می کردند . اما این‌بار اوپك تصمیم گرفت آموزگار که ریاست هیات اوپك را در دو مذاکرات مهم تهران‌وژنو‌بعهده داشت ، و در هردو با پیروزی کامل به نتیجه رسید و همچنین زکی‌یمانی وزیر نفت عربستان که مذاکرات «مشارکت»را به نتیجه رسانید ، در بحران‌اخیر با کمپانی ها دخالت دهد ، و گویا بهمین علت هم این بار مذاکرات به نتیجه مطلوب نزدیك می شود . سهم ایران درنتیجه‌مذاکرات جاری‌درحدود ۳۰ تا ۳۵ میلیون دلار پیش‌بینی میشود .

***

★ **اساسنامه بانك جدید**

علامرضا مقدم قائم مقام اسبق سازمان برنامه پس ازبازگشت از یك سفر طولانی به کشور های ژاپن و آمریکا ،اساسنامه چهارمین بانك جدیدالتاسیس «توسعه وسرمایه گذاری‌ایران» را به بانك مرکزی ایران‌تسلیم کرد . در محافل اقتصادی گفته می شود سرمایه این بانك با مشارکت سرمایه گذاران‌ژاپنی و آمریکائی تامین شده و قائم مقام‌سابق‌سازمان برنامه‌مدیریت این‌بانك رابعهده خواهد گرفت. تاسیس رسمی این بانك ، قریبا اعلام و رسما شروع‌بکار خواهد کرد .

***

★ **شرمساری بازار مشترك**

بازار مشترك مقداری کره اضافی دارد که ایران پیشنهاد خرید ۵ هزار تن آن را به قیمت یك پنجم بهای بازار داخلی‌بازار مشترك داده است. این پیشنهاد در محافل اقتصادی اروپا انعکاس وسیعی پیدا کرد و حتی رادیو لندن که معمولادر امور سیاسی‌و اجتماعی‌ویامطالب مهم‌اقتصادی تفسیر هائی‌پخش می کند دیشب تفسیری تحت عنوان «خرید کره توسط ایران» منتشر ساخت . رادیو لندن بخاطر آنکه به تفسیر چاشنی سیاسی زده باشد گفت «بار دیگر نام ایران دریك‌بازار بین‌المللی بگوش می خورد . ولی این‌بار دولت ایران‌تصمیم بخرید اسلحه ندارد بلکه به کمیسیون بروکسل‌یامرکز‌بازار مشترك اروپا پیشنهاد خرید کره آنهم بمقدار ۵ هزار تن داده است» وبعد در خبرخود اضافه می کند . کمیسیون در مقابل سفارش ایران سخت شرمسار شده چون داد و فریاد مردم در باره معامله قبلی با شوروی‌زیاد بود بهمین جهت پیشنهاد ایران برای‌اخذ‌تصمیم به‌شورای‌وزیران ارجاع شده .

***

پیشگامی مردم

ستاد انتخاباتی حزب مردم در اهواز،درمبارزات انتخاباتی پیشگام شده و اعضای این‌حزب در آن شهرستان بیك رشته فعالیت های وسیع وپردامنه برای جلب تعداد زیادتری‌آراء دست زده‌اند .

قرار است که طی روز های آینده ، چندین میتینگ بزرگ انتخاباتی ، با حضور کاندیدای این حزب وسایرمسئولان‌حزبی هر استان خوزستان برگزار شود .

افزایش مجدد قیمت طلا

افزایش مجدد قیمت‌طلا دربورس لندن مستقیما در بازار تهران اثر گذاشت و طلای شمش از مثقالی ۱۰۹ تومان به ۱۱۲ تومان رسید.

قیمت طلا در بورس لندن پس‌از یک هفته آرامش باردیگر بوضع پانزدهم مه گذشته‌بازگشت ودیروز با استحکام موقعیت طلا قیمت این فلز به هر اونس ۱۱۰ دلار و۶۰ سنت رسید و قیمت پوند انگلیسی نسبت به دلار افزایش یافت .

پاره‌ای از معامله کنندگان علت افزایش قیمت طلا را انتشاراخبار مربوط به بحران انرژی در آمریکا میدانند و برخی دیگر هجوم برای خرید دلار در بورس نیویورك را موثر تلقی میکنند .

★ **قیمت ها**

امروز در بازار تهران‌پهلوی طلا از ۱۷۰ تومان‌به حدود ۱۷۵تومان رسید و نیم پهلوی نیز ۸۷ تا۸۸ تومان و ربع پهلوی طلا ۴۳ تا۴۴ تومان معامله شد.

خبرنگار ما مینویسد : هنوزاثر تغییر قیمت طلاروی ارزهامحسوس نشده است و نرخ فروش ارزهادر بازار تهران‌از اینقرار است : دلار ۷۰ر۲۰ ریال ، پوند ۱۷۹ ریال ، مارك آلمان غربی ۲۵ر۳۰ ریال ، فرانك فرانسه ۱۶ ریال و فرانك سوئیس ۲۲ر۳۰ ریال .

سواحل شمال آماده پذیرائی ازمسافران دریاشد

با تغییرات جوی اخیر در ایران فصل دریا شروع شد و سواحل دریاهای‌شمال‌و رضائیه برای پذیرائی‌ازمسافران بوسیله پلازداران آماده گردیده است و پلازداران‌پیش‌بینی میکنند که امسال بعلت توجه مردم به استفاده از مرخصی و تسهیل شرایط‌رفت‌وآمد تعداد‌مسافران دریا از سال های قبل بیشتر خواهد بود .

میل تابش خورشید به‌منطقه ایران امروز به حداکثر رسید و فلات ایران‌اینک وارد گرمترین مدار در گردش خود شده‌است و فشار یک جبهه هوای جدید به افزایش درجه حرارت کمك میکند .

بااین وجود هواشناسی‌اعلام کرد که هوای‌خنکی از مدیترانه در حال‌حرکت بسوی‌شرق است و توده هوای سرد در شرق مدیترانه گرفتار گرداب هوائی شده و این‌جبهه بوسیله حرکت دورانی مسدودشده است هوای سرد مدیترانه‌ای هم‌اکنون در روی استان خوزستان‌و لرستان تاثیر کرده و گرمای آنجا را کاهش داده است .

هواشناسی اعلام کرد که درجه حرارت هوای تهران و دیگر نقاط‌ایران‌در چهل‌وهشت ساعت آینده تا دودرجه کاهش خواهد یافت .

همچنین اظهار نظر میشود که بسبب افزایش میل تابش خورشید آب دریا های خزر و رضائیه گرمتر شده و به این ترتیب‌فصل‌دریا شروع‌شده‌است.

ساعت کارادارات تغییر میکند

ساعات کار اداری برخی از وزارتخانه‌ها و سازمان های دولتی و خصوصی با نزدیکی فصل تابستان و گرم شدن هوا تغییر خواهد کرد و بعضی از وزارتخانه‌ها بین نیم تا یک ساعت کار را در صبحها زودتر شروع میکنند و در مقابل از ساعت پایان کار اداری بعداز ظهر میکاهند .

موسسات‌خصوصی هم‌باشروع تابستان شروع کاررادرعصرها به ۵ بعد از ظهر و صبحها هفت تاهفت‌ونیم صبح تغییر خواهند داد . نخستین‌بخش‌نامه‌ای که در مورد تغییرساعت کار وزارتخانه‌ها و سازمان‌های دولتی صادر شد مربوط به وزارت آب و برق است .

وزارت آب و برق دستورداد از شانزدهم خرداد تا پانزدهم شهریور ماه آینده ساعات‌کار این وزارت هفت‌وسی دقیقه صبح تا سه‌ونیم بعد از ظهر و روزهای پنجشنبه هفت ونیم تا یکوسی دقیقه بعد از ظهر خواهد بود.

★ **کمك به ترافیك**

امروز یک مقام مطلع‌درمورد تغییر ساعات‌کاردر وزارتخانه‌ها و سازمان های دولتی‌به‌خبرنگار اطلاعات‌گفت : تغییردر ساعات کار وزارتخانه‌ها خاصه وزارتخانه هائی که در مرکز شهر متمرکز هستند ،در بهبود ترافیک و تردد وسایل نقلیه بسیار موثر است و بهمین‌جهت قرار است آن دسته از وزارتخانه‌ها و سازمان های دولتی که یکسره هستند یک ساعت و سازمان هائی که‌صبح تا ظهر کار میکنند نیم ساعت کار را صبحها زودتر شروع کنند و در عوض به مدت کار در بعد از ظهر اضافه نمایند.

خبرنگار اطلاعات مینویسد : ساعات‌کار وزارت کشور که اکنون از هشت صبح تاچهار ونیم بعد از ظهر است‌از آغاز فصل تابستان ، به هفت صبح تا سه و نیم بعد از ظهر تغییر خواهد کرد .

با شروع فصل تابستان در ساعات کار بانکهانیز تجدید نظر میشود و بانکها نیز نیم ساعت زودتر شروع بکار میکنند .

طی یکسال اخیر

۱۷۰هزار رأس گوسفند ازاسترالیا وارد شد

★ **بزرگترین تولید کننده گوشت جهان ، از نظر توزیع داخلی با مشکل کمبود گوشت مواجه‌است**

استرالیا ـ سیاوش سیروس بدنبال انعقاد قرارداد جدیدخرید گوشت از استرالیا یک کشتی‌باری با ۸ هزار و ۳۰۰ گوسفند و ۳۴ تن گوشت یخزده از بندر «ادلاید» واقع در جنوب استرالیا به مقصد ایران حرکت کرد.

این یازدهمین کشتی حامل گوسفند زنده و گوشت سرد است که بایران حمل میشود .

کشتی مذکور قرار است بیست و هشتم خرداد ماه جاری محموله خود را در بندر شاهپور تحویل مقامات شرکت گوشت کشورنماید.

خبرنگار اطلاعات در گزارش خود می‌افزاید : تاکنون حدود ۱۷۰ هزار گوسفند زنده و ۱هزار تن گوشت یخزده از استرالیا به ایران حمل شده و خرید گوشت‌از استرالیا ادامه دارد .

★ **ترقی قیمت گوشت**

قیمت گوشت در بازار جهانی و استرالیا کماکان رو به ترقی است و اخیرا نیز قیمت هر پوندگوشت گوسفند سه درصد یعنی ۷ ریال افزایش یافته است . (هردو پوندو نیم تقریبا مساوی‌یک کیلوگرم‌است) پس از این افزایش قیمت،شرکت تولید گوشت غرب استرالیا اعلام کرد : این بالاترین رقم گرانی گوشت گوسفند در استرالیا است و ترقی قیمت ناشی‌از کمبودگوشت گوسفند است و تصور نمیرود که تا بهار سال آینده (پائیز ایران) این قیمتها تقلیل یابد.

همچنین کمبود گوشت ، مصرف داخلی استرالیا را نیز با مشکلاتی مواجه ساخته و درحالیکه مقدار مصرف گوسفند روزانه در سراسر کشور حدود ۱۰ هزار راس است فقط ۳ هزار و ۵۰۰ راس به بازار عرضه میگردد .

گزارش خبرنگار اطلاعات حاکی است که مصرف گوشت گوسفند در استرالیا مانند بسیاری ازکشور های اروپائی‌و امریکائی زیادنیست و ۹۵ درصد مردم ، گوشت گاورا ترجیح میدهند و رقم‌مصرف‌گوشت گوسفند که به آن اشاره شد فقط گوشت مورد نیاز ۱۰ درصد مردم استرالیا است .

قانون‌جدید شهرداری تدوین‌شد

قانون جدید شهرداری تدوین شدوجهت تصویب بدولت‌تسلیم گردید برای تدوین این قانون مدت یکسال دو استاندارسابق، دومعاون وزارت‌خانه،چهارمدیر کل‌شاغل‌و یك‌وکیل‌دادگستری بدستور دولت قوانین نوسازی‌و شهرداری را مورد مطالعه قرار داده‌اند .

یك مقام دولتی امروز به خبرنگار ما گفت که قانون نوسازی نیز هفته آینده جهت تصویب بدولت تسلیم خواهد شد . قانون جدید شهرداری با قانون سابق تفاوت محسوسی دارد .

مواد مربوط به‌امورساختمانی، نوسازی و عمران شهری از قانون شهرداری منتزع شده و به‌قانون نوسازی ضمیمه گردیده است .

تدوین کنندگان قانون اعلام کردند که در قوانین جدید مقررات مربوط به عوارض نوسازی و تخریب ساختمان‌ها و عمران شهری و توسعه معابر تغییر کرده و در متن ومفادماده صد قانون‌شهرداری که‌بموجب آن تخریب ساختمانها و منازل عملی می شد تغییراتی‌داده‌شده است. این دوقانون‌بزودی تقدیم پارلمان خواهد شد .

در چهارراه‌های تهران گذرگاههای زیرزمینی احداث میشود

در منطقه شمال تهران و در مسیر شاهراه سراسری این‌منطقه که برای اتصال راه های هراز و اتوبان کشیده شده چهار تونل و گذرگاه ساخته میشود . این طرح بوسیله اداره مهندسی ترافیک و بمنظور از میان بردن تلاقی در شلوغترین چهار راه های تهران اجرا خواهد شد .

چهار راه‌هائی که در آنها تونل زیر زمینی و گذرگاه بمنظور قطع تلاقی ساخته میشود از پر رفت‌و آمدترین چهار راه های شهر است و باین علت برای آنکه توقف اتومبیل‌ها در این معابر از بین برود طرح هدایت ترافیک از زیر و رو در سطح خیابان با احداث تونل و گذرگاه اجرا خواهد شد .

تونل‌ها و گذرگاه‌های موردنظر در چهارراه سید خندان و جاده قدیم شمیران و محل تلاقی امتداد این بزرگ راه با جاده سوم و خیابان نمونه و خیابان پهلوی ساخته میشود و اعتبار ساختمان این گذرگاه دربودجه شهرمنظور گردیده است .

مقامات مسئول اعلام کردند که با ساخته شدن این گذرگاه ها حرکت بدون تلاقی از منتهی‌الیه شرقی تهران تا اتوبان کرج‌برای اتومبیل ها در آینده ممکن شده و ترافیک این منطقه آزادخواهد شد .

اخبار خارجه

اعتراض به‌ترجمه روسی قرآن‌مجید

کویت ـ وزیر امور مذهبی کویت امروز به ترجمه قرآن مجید به زبان‌روسی اعتراض کرد وتقاضا کرد هرچه زودتر اقدام لازم علیه انتشار ترجمه روسی قرآن بعمل آید . وزیر امور مذهبی کویت گفت هدف ترجمه روسی قرآن‌توجیه مبارزه کمونیسم با اسلام است .

یك تروریست ترکیه محکوم به اعدام شد

استانبول ـ دادگاه نظامی استانبول «ناهیت‌توره» یکی از مبارزان دست چپی سازمان غیرقانونی «ارتش آزادی بخش خلق» ترکیه را بجرم کوشش برای‌برهم‌زدن نظم قانون اساسی به اعدام محکوم کرد .

«ناهیت توره» که ۲۶ سال دارد دانشجوی رشته اقتصاد دانشگاه استانبول است .

سه نفر از رفقای وی نیز بزندان دائم محکوم‌شدند دادگاه نه‌نفر دیگر از این عده را بزندان از چهار تاهشت سال محکوم کرد .

«ناهیت‌توره» ورفقای وی در حمله به بانك ها وآدم دزدی متهم بودند .

یکی ازرهبران یمن‌شمالی بقتل رسید

صنعا ـ شیخ محمد علی‌عثمان عضو شورای جمهوری یمن شمالی سحرگاه امروز درجلو خانه خودش توسط مردان مسلح بقتل رسید .

رادیو صنعا پس از آنکه‌ناگهان برنامه عادی خود را قطع‌کرد خبر کشته شدن محمدعلی‌عثمان را پخش کرد و گفت عضو شورای جمهوری یمن به دست مردانی که از یک کشور دیگر آمده بودند بقتل رسیده است. شیخ محمدعلی عثمان از ۲۶ آوریل ۱۹۷۱ عضو شورای جمهوری یمن شمالی بود . دو عضو دیگر این شورا عبارتند از قاضی عبدالرحمن ایریانی‌که وظایف ریاست جمهوری‌را انجام می‌دهد و قاضی عبداله الحجری که امور نخست‌وزیری رااداره می‌کند .

قاضی عبداله الحجری روز۱۳ ژوئن۱۹۷۲ بجای ژنرال حسن العمری که‌اکنون بحال تبعیددر قاهره بسر می‌برد به‌عضویت شورای‌جمهوری انتخاب‌شد.

دخترملکه انگلیس وستوان فیلیپس نامزد شدند



این عکس امروز از خانواده‌سلطنتی انگلستان پس از اعلام‌نامزدی شاهزاده «آن» دخترملکه انگلیس با ستوان مارك فیلیپس‌به سراسر جهان مخابره شد . بطوریکه دیده میشود ملکه الیزابت دوم و همسرش پرنس «فیلیپ» درحالیکه بشدت خوشحال و خندان بنظر میرسند ، در کنار نامزد های جوان‌درکاخ‌باکینگهام‌دیده‌میشوند. عکس رادیوئی اطلاعات

لندن ـ خبرگزاری فرانسه ـ دربارسلطنتی انگلستان نامزدی پرنسس ان دختر ۲۲ ساله ملکه الیزابت دوم را با ستوان ۲۴ ساله واحد اژدهای‌نیروی هوایی سلطنتی انگلستان‌مارك فیلیپس رسما اعلام کرد .

پرنسس آن وستوان مارك فیلیپس درتعطیلات پایان هفته پاك در «بادمینتون» واقع در «گلوسسترشر» بایکدیگر نامزد شده‌اند .

طبق اطلاعی که از منابع صلاحیتدار بدست امده است مراسم عقد وازدواج عروس و داماد احتمالا ماه نوامبر آینده‌یادر کلیسای «وست‌مینستر» و یا درصومعه سنت جرج در «ویندسور» برگزار خواهد شد .

داماد‌اینده خاندان پادشاهی انگلستان از نظر طبقاتی یک فرد عادی‌است .

پدر وی پترفیلیپس که سابقا مدتی فرماندهی واحد اژدهارا برعهده داشته یکی از مالکان ثروتمند ناحیه «ویلتشر» است و درحال حاضر یککارخانه سوسیس سازی را در لندن اداره میکند .

داماد که ۲۴ سال دارد ۲ سال از عروس بزرگتر است و عروس و داماد هر دو از عاشقان خستگی ناپذیر اسب سواری هستند .

ازنظر اجتماعی هیچ‌وجه اشتراکی بین مارك فیلیپس و پرنسس ان وجود ندارد .

مارك فیلیپس هرگز در مدارس بزرگ بچه های اعیان و اشراف انگلستان تحصیل نکرده بلکه دوره دبیرستان را دریکی‌ازمدارس عمومی(دولتی) «مارلبورو» به پایان رسانده است .

وی نیز مانند پدر و پدر بزرگش تحصیلات نهایی خود رادردانشگاه جنگ ساندهرست که‌معروف ترین دانشگاه نظامی انگلستان بشمار میرود انجام داده است .

بهرحال دربرکردن اونیفورم واحد اژدها که شانس آن بلافاصله پس از اتمام دوره تحصیل در دانشگاه جنگ ساندهرست نصیب مارك‌فیلیپس شد در های بسیار را به روی‌او گشود . از این گذشته قریحه و استعداد درخشان ورزشی‌و سوار کاری او موجب شد که بتواند با محافلی که عالیترین و ریشه‌دار ترین سنت های انگلیسی در آنها ارزش و احترام دارد رفت و آمد پیدا کند .

مارك فیلیپس بعد از آنکه لیاقت خود را در سوار کاری نشان‌داد به عضویت اکیپ انگلیسی پرش با اسب درآمد و همراه همین تیم در بازیهای المپیک ۱۹۷۲ مونیخ یک مدال طلا نصیب انگلستان کرد .

بعدازاین پیروزی طولی نکشید که‌از نوامبر ۱۹۷۲ رفته رفته مارك فیلیپس و پرنسس آن درکنار یکدیگر ظاهر شدند و مخصوصادرسیاری‌از مسابقات اسب دوانی عکسهای انان در مطبوعات به چاپ رسید .

این تماسها بلافاصله توجه خبرنگاران جراید و مخصوصا عکاسان سمج را جلب کرد .

دراوایل‌ژانویه گذشته‌روزنامه ها عکسی چاپ کردند که‌دیگر تردیدی در دوستی بسیار نزدیک ووجود روابط عاشقانه بین پرنسس‌ان‌و شوهر اینده‌اش باقی نمیگذاشت .

این عکس عاشق و معشوق را در حالیکه در کنار اسکله یک بندرگاه یکدیگر را در آغوش گرفته و با یکدیگر بوسه‌های خداحافظی ردو بدل میکردند نشان میداد.

پرنسس آن برخلاف برادرش تحصیلات دانشگاهی ندارد و به تمام کردن دوره متوسطه قناعت کرده است.

خبرهای کوتاه

بازدید ارتشبد تیکاخان

صبح امروز ارتشبد تیکاخان رئیس ستاد ارتش پاکستان که بنا به دعوت نیروی زمینی شاهنشاهی برای بازدید رسمی به ایران آمده است ازدانشکده فرماندهی‌و ستادبازدید کرد.

مسابقه آژاکس ویوونتوس

تلویزیون ملی ایران ، دیدار نهائی مسابقه‌های‌فوتبال جام باشگاههای اروپا را که‌میان دو تیم صاحب نام آژاکس آمستردام هلند و یوونتوس تورین ایتالیا در بلگراد ، پایتخت یوگسلاوی برگزار خواهد شد، امشب درساعت ۱۰ و سی دقیقه از شبکه سراسری‌کشور پخش‌خواهد کرد .

پخش مستقیم این مسابقه ، فرصت بسیار گرانبهائی‌است برای‌تماشاگران ودوستداران فوتبال، که یک بازی خوب از فوتبال اروپا را ببینند .

معرفی مدیر کل بانك‌سپه

آقای منوچهر نیکپور مدیر کل جدید بانک سپه از صبح امروز کار خود را در این‌بانک آغاز کرد.

ساعت هشت صبح ، تیمسار ارتشبد عظیمی‌وزیر جنگ‌باتفاق آقای نیکپور مدیر کل بانک در جلسه هیات مدیره این بانک شرکت کرد و مدیر کل جدید بانک را به اعضای هیات‌مدیره معرفی نمود .

وزیر جنگ سپس تیمسار سپهبد آق‌اولی را که به امر شاهنشاه آریامهربسمت قائم‌مقام وزیر جنگ در شورایعالی و مجمع عمومی بانک سپه‌منصوب شده ، معرفی کرد.

افتتاح کلانتری جدید در خزانه اتابکی

قبل از ظهر فردایک‌کلانتری جدید در منطقه خزانه اتابکی وسیله تیمسار سپهبد صدری رئیس شهربانی کل کشورافتتاح میشود .

محل کلانتری جدید که از این پس کلانتری ۱۹ خواهد بود درپل امامزاده معصوم ، خیابان فلاح ، میدان فلاح‌واقع است .

سرگرد پارسا به عنوان‌رئیس و سرگردولی‌بیکی معاون‌کلانتری جدید (۱۹) تعیین گردیده‌اند.

انتصابات شرکت بیمه

صبح‌امروز این انتصابات از طرف آقای دکتر کاتوزیان مدیر عامل شرکت سهامی بیمه ایران صورت گرفت .

آقایان مهدی رحیمیان‌بسمت رئیس اداره خسارت باربری ـ مهدی لواسانی رئیس اداره خسارت بیمه‌های عمومی وطرح های بزرگ ـ ملك محمدی‌معاون اداره تدارکات .

نرخ دلالان املاك تعیین گردید

اتاق اصناف برای تنظیم روابط واسطه ها و دلالان املاك‌و اراضی مقررات‌تازه‌ای وضع می کند اتاق همچنین قولنامه رسمی را جایگزین قولنامه های عادی خواهد کرد .

اتاق اصناف اعلام داشت که صدور قولنامه رسمی از وظایف وزارت دارائی بود ولی بموجب قانون ، انجام این کار در صلاحیت اتاق قرارداده شده و این موجب قطع رابطه بنگاه های بدون پروانه با معامله‌گران خواهد شد .

طبق مذاکراتی که انجام شده قرار است بنگاه های معاملات ملکی از معاملات‌تا نیم میلیون ریال یك در صد واز نیم میلیون‌تادو میلیون دو در صد و از آن ببالایك درصد دلالی دریافت دارند.

مصاحبه رئیس اطلاعات سازمان ملل در تهران

نذرمحمد راشد ، رئیس اداره اطلاعات سازمان ملل‌متحد در تهران ، امروز در پایان خدمت ۳۱ ساله خود در سازمان ملل ، در یك کنفرانس مطبوعاتی شرکت کرد و از همکاری مطبوعات ایران در آشنا ساختن مردم ایران با هدفهای‌سازمان‌ملل تشکر کرد .

راشد آرزو کرد همکاری کشور های عضو سازمان ملل ، باعث تحقق صلح دائمی در جهان شود .

راشداظهار امیدواری کرد همانگونه که پیشرفت‌اقتصادی ایران باعث پدید آمدن‌ثبات سیاسی در این کشور شده، پیشرفت اقتصادی کشور های مختلف جهان نیز به تامین صلح و ثبات بین‌المللی کمك کند .

در تسلیح اخلاقی

گروهی از طرف بنیادتسلیح اخلاقی ایران دو هفته پیش به خوزستان و فارس رفته بودند پس از اجرای برنامه‌های سخنرانی همراه با نمایش فیلم در شهرهای‌جنوب دیروزبتهران بازگشتند .

این گروه در اجتماع هفتگی بنیادتسلیح اخلاقی که فردا ساعت ۶ بعد از ظهر در مرکز بنیاد تشکیل میگردد گزارش مسافرت خود را خواهند داد و فیلم (فداکاری برای نجات دیگران) بنمایش گذاشته خواهد شد.

۲۷ هنرمند ایرانی به ترکیه رفتند

۲۷ نفراز هنرمندان سازمان ملی فولکلور ایران بهمراه هنرآموزان‌وسرپرستان خود برای شرکت در جشنواره‌رقص های ملی و محلی که درآناتولی (ترکیه) برگزار خواهد شد بامداد امروز باهواپیما به‌ترکیه عزیمت کردند . این گروه علاوه برشرکت در جشنواره مورد بحث ۱۵ روز در شهرهای مختلف ترکیه رقصهای ملی و محلی ایران را عرضه خواهند کرد.

سفیر ایران در مالزی

سخنگوی وزارت امور خارجه امروز اعلام داشت دولت مالزی با انتصاب‌آقای محسن‌صدیق اسفندیاری‌بسمت سفیراکرادیته شاهنشاه‌آریامهر در کوالالامپور موافقت نموده است . اسفندیاری سفیرایران در تایلند و مقیم بانکوك است .

سمینار فرهنك روستائی

سمینار روسای ادارات‌خانه های فرهنك روستائی استانها و فرمانداریهای کل پس از شش روزبکار خود پایان‌داد.

در جلسات سمینار رئیس سازمان خانه های فرهنك روستائی ضمن بررسی نتایج حاصله از سمینار به‌هدفهای سازمان‌درجهت بالابردن‌سطح دانش‌عمومی، اجتماعی‌وسیاسی روستائیان اشاره نمود و در مورد ارزشیابی فعالیتهای‌خانه های فرهنك روستائی درشش ماهه اول سال جاری‌مطالبی بیان داشت .

حذف تشریفات زائد گمرکی

اجلاسیه شورای همکاری گمرکی با حضور وزیردارائی ژاپن در توکیو گشایش‌یافت.

از جانب ایران تیمسار سپهبد آزموده معاون وزارت دارائی و سرپرست کل‌گمرک و دکتر احمد حجتی قائم مقام گمرک شرکت دارند .

مهمترین موضوعی که در این جلسه مورد بررسی قرار گرفته ساده کردن و یکنواخت نمودن تشریفات گمرکی در کلیه کشور های عضو این شورا منجمله ایران میباشد که با تصویب آن بسیاری از تشریفات زائد گمرکی حذف خواهد شد .

همچنین قرار است تا پایان سال ۷۶ برای دریافت حقوق گمرکی کالا «کد» گذاری‌گردد.

خرید ملکه زنبور عسل

سازمان دامپروری کل کشور برای افزایش تولید عسل اقدام به خرید و ورود تعداد ۱۲۰۰ ملکه از نژاد اصلاح شده از کشور امریکا نموده است که بزودی به ایران میرسد.

سخنگوی وزارت کشاورزی گفت : این نژاد از ملکه زنبور عسل در تولید عسل فوق‌العاده موثر است و در بالا بردن محصول عسل، زنبورداران را کمك میکند .

این ملکه‌ها پس از ورود توسط سازمان دامپروری به زنبورداران ذیصلاح در نقاط مختلف کشور تحویل خواهد شد .

قیمت کفش ارزان‌میشود

کارشناسان اتاق اصناف ضمن انجام‌یك رشته‌بررسی قیمت کفش را نیز تحت مطالعه قرار داده‌اند تولید کنندگان و فروشندگان که از چندی پیش با استناد به افزایش قیمت چرم نرخ کفش را بالا برده‌اند اکنون باید ضمن شرکت در کمیسیون نرخ‌گذاری وضع خود را در برابر ارزانی چرم مشخص کنند .

طی مدت یکماه گذشته قیمت چرم ارزان شده و کارشناسان اتاق عقیده‌دارند که در همین حدود نرخ کفش نیز باید تغییر کند .

پایان کار کنگره

اولین کنگره چشم پزشکی برای کار در اسپانیابکار خود پایان داد و آقای دکترفریدون سمیعی که به نمایندگی ایران در کنگره شرکت کرده بود به تهران بازگشت .

پیش‌بینی هوا

آسمان کرانه‌های دریای مازندران ابری که در استان گیلان همراه با بارندگی‌خواهد شد . آسمان استان‌های آذربایجان و دامنه سلسله‌جبال البرز و شهرستانهای شمالی استان خراسان کمی تاقسمتی ابری است‌و آسمان تهران‌صاف که در بعضی ساعات همراه با مقداری ابر است . آسمان بقیه نقاط و جزایر خلیج فارس صاف تا کمی ابری با گردوغبار محلی پیش‌بینی میشود.

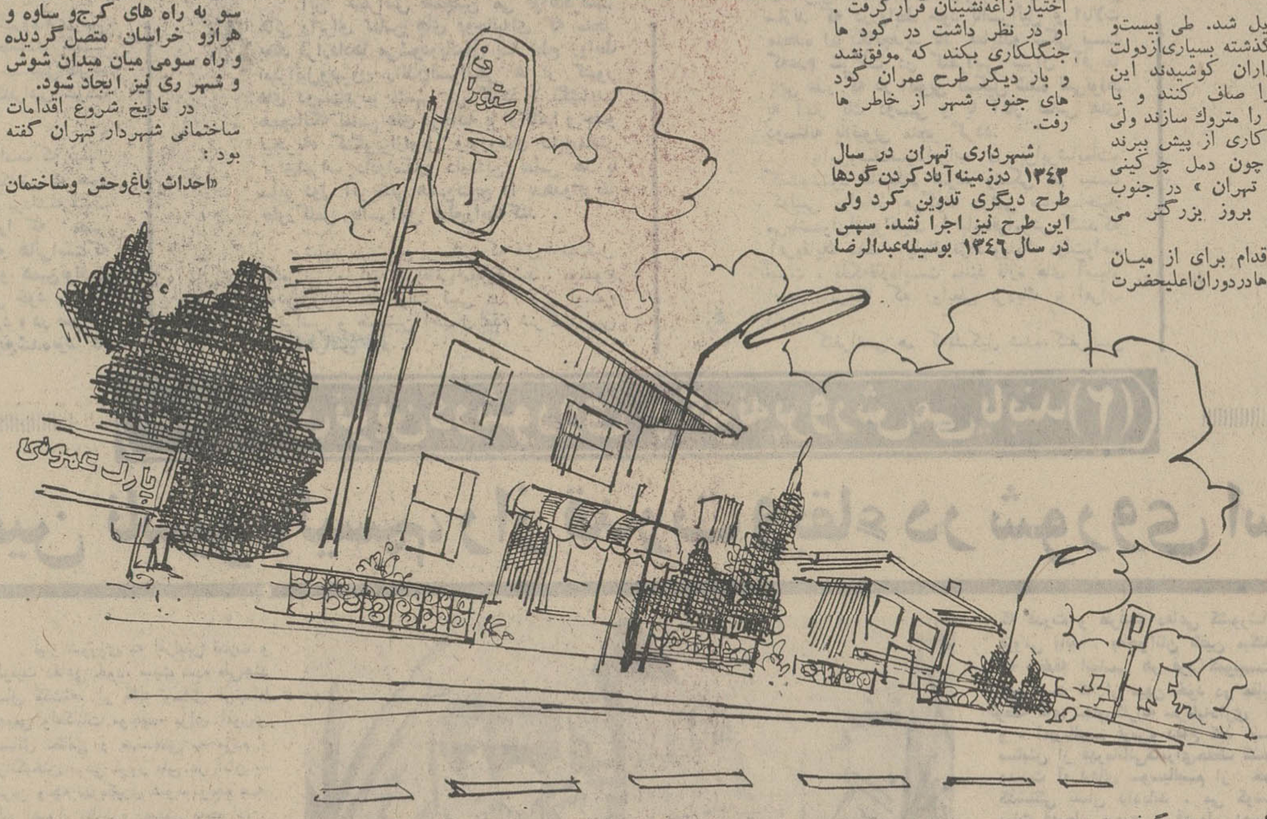
گرمترین نقطه ایرانشهر با حداکثر ۴۲ و خنکترین نقطه خوی با حداکثر ۲۷ و حداقل ۷ درجه بالای صفر بود . حداکثر درجه‌حرارت تهران۳۴ و حداقل ۲۰ درجه سانتیگراد بود.

به گودها خوش آمدید!

دراین‌هفته اعلام شد یك شاهراه ،جنوب گود های تهران رابه مهرآباد متصل میسازد و یك رستوران ایرانی که ۵۲۰ نوع غذای ملی سرزمین ما راتهیه و عرضه‌میکند، درمحل گودها افتتاح خواهد شد . از سوئی برنامه هائی دردست اجرا است که درگودهای شهرتهران که سالها جنجالی‌ترین مبحث نویسندگان‌انتقادی‌جراید بود،تاسیساتی نظیر توقف‌گاه های بزرك ـ بس‌ترمینال ـ دریاچه و ... احداث شود .

گروه پژوهشگران و گزارشگران روزنامه اطلاعات درباره گذشته ، حال و آینده گودهای تهران گزارشی خواندنی تهیه کرده‌اند که درزیرمی خوانید .

بهترین تأسیسات شهری تهران درگودها بنا میشود



یکصدو سی سرباز ارتش ـ سی کامیون ارتشی ـ سیصد مامور برزن و کارگر و رفتگر ـ یکصد پاسبان و مامور آگاهی ـ یکصدو بیست مامور سازمان امدادی پلیس ـ ده کامیون پلیس و بیست‌و پنج چراغ توری بزرك ـ دو دستگاه امبولانس وزارت بهداری ـ سه دستگاه اتومبیل مخصوص آتش نشانی ومقداری وسایل ولوازم‌دیگر...

این صورت تجهیزات ولیست افراد گروهی است که شب بیست‌و دوم آبان ماه ۱۳۴۷ به گود های جنوب شهر رفتند تا دسته‌ای زاغه نشین را درمحل دیگری «اسکان» دهند .

مدتنهابود که در باره این نقل و انتقال در محافل گفتگو هامی شد و سرو صدای زیادی بپا شده بود ، اماکسی‌باور نمیکرد که‌روزی این حرفها صورت واقعیت بخود بگیرد. این گروه پس از اسکان زاغه‌نشینان در خانه های تازه‌ساز ، زاغه ها را آتش زدند و دخمه هائی را که دسته‌ای کم بضاعت در آن زندگی میکردند خراب کردند واین‌اولین گام مثبتی بود که‌در راه مسئله زاغه نشینان وزاغه های جنوب شهربرداشته شد.

نظری به‌گذشته‌ها

جنوب تهران شصت سال پیش از آبادترین مناطق جلگه تهران بشمار میرفت . دراین اراضی‌گاهی زراعت‌میشدوزمانی کولی ها احشام خودرا درآنها می‌چراندند . همه جا سبز بود ودرخت ها هر روز که میگذشت پربارتر از پیش میشدند. این اراضی آباد ، پس‌از آنکه‌کوره سازی و کوره داری درتهران رونق گرفت بتدریج به گود و پس از مدتی به گودال وویرانه و غار تبدیل شد. طی بیست‌و پنج سال گذشته بسیاری‌ازدولت هاو شهرداران کوشیدند این گود ها را صاف کنند و یا گودنشینی را متروك سازند ولی نتوانستند کاری از پیش ببرند و گودها چون دمل چرکینی برچهره « تهران » در جنوب شهر روز بروز بزرگتر می شدند !

اولین اقدام برای از میان بردن گودهادردوران‌اعلیحضرت رضاشاه کبیر صورت گرفت‌و خیابان های شوش وبخشی از مولوی از جمله گود هائی بودند که اقدامات آبادانی در آنها انجام شد وبوضع‌فعلی‌درآمدند، امابقیه اقدامات دراین مورد نیمه تمام ماند.

مرحله دوم عمران گود هااز سال ۱۳۲۹ آغاز شد ، اما جز انجام چندجلسه واجرای چند طرح آزمایشی کاری از پیش نرفت‌و پس از برگزاری این جلسات بار دیگر مساله گودها وزاغه نشینان بدست فراموشی سپرده شد. تا این که‌درزمانی که تصدی پست‌شهرداری‌تهران باد موسی مهام، بود توجهی درخور بوضع گودهاشد و وی طرح عمران گود ها و جابجا کردن ساکنان این مناطق را اجرا کرد. دراین دوران بود که خانه های دولتی ساخته شد، کوی نهم آبان بوجود آمد و در اختیار زاغه‌نشینان قرارگرفت .

او در نظر داشت در گود ها جنگلکاری بکند که موفق‌نشد و بار دیگر طرح عمران گود های جنوب شهر از خاطر ها رفت.

شهرداری تهران در سال ۱۳۴۳ درزمینه آباد کردن گودها طرح دیگری تدوین کرد ولی این طرح نیز اجرا نشد. سپس در سال ۱۳۴۶ بوسیله‌عبدالرضا انصاری وزیر وقت کشورطرح دیگری در زمینه عمران گودها تهیه‌شدو هریك از سازمان های دولتی ملزم بپرداخت اعتباری برای اجرای این طرح‌شدندولی این برنامه نیز باتمام ماند . در سال ۱۳۴۷ وزارت کشور به دستور علیاحضرت شهبانوی ایران یك بودجه پنجاه میلیون تومانی رابرای اجرای طرحهای آبادانی گود ها که باکمك کلیه سازمان های دولتی تامین میگردید در نظر گرفت وقرار بود بااستفاده‌ازاین بودجه‌گود ها اسفالت ، لوله‌کشی وپیاده‌رو سازی شودو در آنجا پایه های برق‌و تلفن عمومی نصب‌وفاضل آب ساخته شود.

اقدامات بعدی

باهمه طرحها و اقدامات‌هنوز هم مسئله زاغه ها یك موضوع داغ‌و مورد بحث بوده و جنوب شهر تهران یك مسئله ضرب‌المثل شده بود و این « دمل‌چرکین » مسئولین امر را به فکر می انداخت تا جائی که گریبان شهردار کنونی را هم گرفت و او روزدهم خردادسال ۵۰ درانجمن شهر اعلام کرد «تا پایان سال در جنوب شهر از گود ها اثری باقی نخواهم گذاشت و برای انجام‌این تعهد من ریشم راگرو میگذارم » و بدنبال همین نطق بود که شهرداری اعلام کرد در بخشی از اراضی گود ها به بخش خصوصی اجازه ساختمان‌میدهد. این خبرروزسی‌و یکم مردادماه سال ۵۰ اعلام‌گردیدوشهرداری خاطرنشان ساخته بود شرط ساختمان در این مناطق اجرای عملیات ساختمانی بر اساس نقشه شهرداری است و قراربود این برنامه پس از خریدسیصد هزار متر مربع از اراضی گود ها از محل هشتاد میلیون‌ریال اعتبار بانك‌ملی‌بوسیله‌شهرداری انجام پذیرد. بدنبال‌این‌موضوع روز یازدهم مهر ماه ۱۳۵۰ خرید صد هزار متر مربع از اراضی گود ها مورد بررسی قرار گرفت تا ترتیب آن داده شده‌و بوضع موجود گود ها و عمران جنوب شهر تهران‌سرو سامانی داده شود.

در تاریخ پنجم دیماه سال۵۰ شهرداری اقدامات ساختمانی خود راادر گود ها شروع کرد. طبق برنامه‌ای‌که شهرداری در پیش داشت قرار بود در منطقه گود ها ایستگاه‌بزرك‌مسافربری، پارك و دریاچه مصنوعی و باغ وحش ساخته شده‌و اجرای‌طرح های ساختمانی را در این منطقه آزاد اعلام گردد . همچنین در نظرگرفته شد که خیابان‌موجود فرح‌آباد ۴۵ متری شده و ازدو سو به راه های کرج‌و ساوه و هرازو خراسان متصل‌گردیده و راه سومی میان میدان شوش و شهر ری نیز ایجاد شود.

در تاریخ شروع اقدامات ساختمانی شهردار تهران گفته بود :

«احداث باغ‌وحش وساختمان باغ‌وحش بزرك تهران در این منطقه موجب هجوم مردم برای تماشای باغ‌وحش میشودوساختن مرکز بزرك مسافربری درگود ها باعث پیدایش رونق‌اقتصادی در این مناطق خواهد گردید».

نظری بوضع گودها

در تهران ۵۴ گود مسکون وغیر مسکون وجود دارد که بزرگترین آنها گود عربها و گود حاج ماشاءاله و گودخالد قنبر است وبقیه گود ها بعضی ها کم‌وبیش جمعیت ساکن‌دارد وبرخی نیز محل تجمع افراد ولگرد و بیکاره‌است .

ساکنین این محلات عموما مردم مهاجری هستند که‌باصول شهر نشینی آشنائی ندارند ، هریك ازاین افراد در داخل و یاحاشیه گود هاخانه‌ای‌ساخته و همراه خانواده خود در آنجا زندگی میکنند . گود هاوسیله پلکان وکوچه های کج‌ومعوج ویا میدان گاه های بسیار کثیف به معابر تهران در جنوب شهر مربوط میشود.

در گوشه و کنارگود ها بعضی از زمین داران اقدامات عمرانی کرده و در سراسر آنجا درخت وسبزیجات و صیفی کاری کرده‌اند که این اقدامات نیز مورد توجه‌واقع‌شد،ولی‌متاسفانه بعضی دیگر باآنکه سالهای‌سال خاك گودها را برداشته‌وبصورت آجر درآورده و پس ازفروش، میلیونها تومان استفاده‌برده‌اند مدتهاست که این اراضی را بی آنکه قدمی در جهت آبادانی بردارند درها ساخته و بامید روزی رفته‌اند که دولت بیاید تصمیم بخرید اراضی بگیرد و پول مفتی در پایان‌کار عایدشان شود .

عده‌ای از ساکنان گودها عقیده دارند که‌دولت نبایدمتری سی تومان پول اراضی‌این‌مناطق را به نرخ روز بپردازد ، زیرا ماهیت این کار در قبال روش زمین دارانی که پس ازفروش خاك زمین‌وایجاد مشکلاتی‌برای شهر طی سالهای گذشته ، میلیونها تومان پول اندوخته‌اند یك نوع باج دادن تلقی میشود و دولت بجای پرداخت این نوع پولها به افراد متمکن بهتر **بزرك ایستگاه مسافربری‌وایجاد فضای سبز در منطقه گود ها موجب تغییرآب‌وهواود گرگونی اقتصاد و وضع موجود اجتماعی گود ها خواهد شد، و بدین ترتیب دراین منطقه بزرك‌شکل زندگی و کسب وکارمردم‌کاملا عوض خواهدشد. » او همچنین اظهار عقیده کرده بود که«ایجاد** راه‌آهن وسی متری محدودشده و مساحت کل منطقه بالغ بر۶ کیلو متر مربع میباشد.

گود هائی که درشمال‌خیابان شوش واقع شده‌اند عموما مسکونی بوده‌و گود های‌جنوب خیابان شوش غیر مسکونی می باشند و عمق گود ها از سطح زمین از ۴ تا ۱۲ متر میباشد.

برنامه های آینده

همانطوری که اشاره کردیم عملیات عمرانی در جنوب تهران از پنجم دیماه‌سال ۵۰ بصورت جدی باردیگر از سر گرفته‌شد و در دریاچه مصنوعی واقع در گود های‌جنوب‌شهر آب‌انداخته شدو باین ترتیب با ایجاد این دریاچه‌که در حدود هفتادهزار متر مکعب گنجایش داردچهره گود ها دگرگون خواهد شد.

در حاشیه بدنیست این‌مطلب راهم برای تنوع بخوانید که مدتی پیش انتشار پیدا کرده‌بود. برطبق این خبر یکی ازمقامات مسئول شهرداری تهران گفته بود « متاسفانه در شهر تهران کمتر رستورانی پیدا میشود که انواع غذا های‌اصیل‌ایرانی را عرضه کند، در حالیکه غذاهای ایرانی متنوع‌تر ولذیذتر ازهر نوع غذای دیگری است باین جهت شهرداری‌تهران‌رستورانی در پارك فرح و در کناردریاچه مصنوعی جنوب شهر احداث کرده و فقط باغذا های ایرانی از میهمانان پذیرائی می‌کند. برای اجرای این‌پروژه‌شهرداری تهران ورزیده ترین آشپز ها را استخدام کرده‌است .

جمعیت گودها

جمعیت کل گود ها بر طبق یك‌سرشماری دقیق ۱۷۳ هزار و۳۱۹ نفر است که از این‌عده ۸۰ هزارو ۹۱۰ نفر زن و ۹۱ هزارو ۴۰۹ نفر مرد میباشند . تعداد جمعیت از پنج ساله تا۹ ساله ۲ هزارو ۲۴۶ از ده ساله تا۱۴ ساله ۲۰ هزارو ۴۸۵نفر، از ۱۵ تا۱۹ ساله ۱۸هزار و ۳۸۵ نفر ، از ۲۰ ساله تا ۲۴ ساله ۱۴ هزارو ۷۳۴ نفر می باشد.

۱۵۰ هکتار از اراضی منطقه جنوبی تهران را گود هاتشکیل میدهد.

منطقه مورد عمل‌دولت‌ازشمال به خیابان مولوی از شرق به سیروس و صاحبجمع ازجنوب به خیابان فرح‌آباد و از غرب‌به

درباره کارخانه تبدیل زباله به‌کود

اولین کارخانه تبدیل زباله به کود تهران ، که اکنون در دست احداث است ، تا سه‌ماه دیگر مورد بهره‌برداری قرارمیگیرد . این کارخانه تمام اتوماتیك است ، بدین صورت که از یك سوزباله بداخل دستگاههاریخته‌میشودو از سوی دیگر کود بسته‌بندی شده بدست می آید .

شهرداری پایتخت کارخانه مذکور را ازچکسلواکی خریده است و هم اکنون کارشناسان سرگرم نصب آن هستند .

کارخانجات مذکور در زمینی به‌وسعت ۱۰ هزار متر مربع از اراضی یاخچی‌آباد،دردست‌احداث است .شهرداری پایتخت زمین مورد بحث را از شرکت ملی نفت ایران خریداری کرده است .

کارخانه تبدیل زباله به کودشیمیائی قادراست‌روزانه ۵۰۰ تن زباله را تبدیل به کود شیمیائی کند .

مقدار کود حاصل از ۵۰۰ تن زباله ۳۵۰ تن خواهد بود .

در این کارخانه انبارهای بزرگی احداث شده‌است‌تا زباله های تهران را در آنها نگهداری کنند .

مدت زمان تبدیل زباله به کود ۷ روز است ، باین صورت که زباله بطور اتوماتیك در هفت مرحله دردیگهای بزرك پوسیده وخرد میشود .

شهرداری پایتخت ، برای فروش کود حاصل اززباله های تهران باچند موسسه ملی‌و دولتی‌قرارداد هائی منعقد کرده‌است .

درسال حاضر زباله‌ای‌که روزانه از ۶۰۰هزارخانه در تهران جمع‌آوری میشود ، حدود ۱۵۰۰ تن است .

کارخانه تبدیل زباله به کود،قابل‌توسعه‌استو در مراحل بعدی بطوری مجهز میشود که قادر باشد کلیه زباله های تهران را مبدل به کود کند .

آگهی پذیرش دانشجو دردانشکدهٔ هنرهای دراماتیك

دانشکده هنر های دراماتیك وزارت فرهنك و هنر در دوره لیسانس سال تحصیلی ۵۲ـ۱۳۵۳ برای‌پنج‌رشته تحصیلی زیر :

۱ـ نمایشنامه‌نویسی‌وادبیات دراماتیك ۲ـ هنرپیشگی وکارگردانی ۳ـ سینما و تلویزیون و رادیو ۴ـ دکور سازی و صحنه آرایی ۵ـ نمایش عروسکی «ماریونت» ازبین دارندگان گواهی‌نامه های ششم دبیرستان ادبی ، ریاضی ، طبیعی ، خانه‌داری و سرامیك و گواهی‌نامه های ششم هنرستان های نقاشی وزارت فرهنك و هنر» که متولد سال ۱۳۲۷ ببعد باشند از طریق امتحان ورودی، دانشجو می‌پذیرد .

داوطلبانی که خدمت وظیفه عمومی را انجام داده باشند ، دو سال دوره خدمت آنان جزءحد نصاب سنی منظور نخواهد شد .

داوطلبان برای کسب اطلاع بیشتر و ثبت‌نام می توانند از تاریخ اول تاپایان خرداد ماه ۱۳۵۲ همه روزه صبح ها از ساعت ۸ تا ۱۲ و عصر ها از ساعت ۴ تا ۳۰ :۶ به دفتر آموزش دانشکده واقع در خیابان ژاله ـ چهارراه آب‌سردار ـ شماره ۲۹۱ مراجعه کنند .

الف ۶۳۳۸ دبیرخانه دانشکده هنر های دراماتیك

آگهی استخدام درمدرسه عالی‌ورزش

مدرسه عالی ورزش برای تکمیل کادر آموزشی خودبرای خدمت تمام وقت درگروه‌های آموزشی تربیت بدنی ، علوم زیستی (علوم طبیعی،زبان‌های فارسی و انگلیسی،علوم تربیتی‌و روانشناسی، تعدادیکارشناس، مربی‌و استادکارازبین‌داوطلبان لیسانس، فوق‌لیسانس دکتری دررشته‌های نامبرده استخدام مینمایدواجدین شرایط میتوانندفتوکپی‌مدارک تحصیلی(ارزشنامه تحصیلات مدارک خارجی) و سوابق علمی و آموزشی خود را همراه بادوقطعه عکس و یکبرگ فتوکپی شناسنامه‌و فتوکپی معافیت از خدمت نظام و یابرگ خاتمه‌خدمت را باذکر آدرس دقیق حداکثر تاپایان ۵۲٫۳٫۱۵ برای داوطلبان ساکن تهران و تاپایان خرداد ماه ۱۳۵۲ برای داوطلبان مقیم خارج از کشور باپست سفارشی بمدرسه عالی ورزش واقع درخیابان جنوبی امجدیه ارسال دارند از بین داوطلبان پس‌از بررسی مدارک تحصیلی و سوابق علمی و آموزشی تعدادمورد نیاز انتخاب و استخدام خواهد شد .

مدرسه عالی ورزش

آگهی مناقصه

شهرداری پایتخت لوازم‌التحریر و ملزومات ،شش‌ماهه آخر سال ۵۲ ادارات تابعه را از طریق مناقصه با شرایط‌زیر خریداری مینماید :

۱ـ شرکت کنندگان در مناقصه بایستی جهت اطلاع از ریز ومقداراجناس موردمناقصه باداره کل تدارکات شهرداری واقع در کاخ مرکزی (خیابان ایرانشهر شمالی) طبقه اول مراجعه و یکبرگ‌از سیاهه‌لوازم را اخذ و امضاء نموده ضمیمه پیشنهاد خود بنمایند .

۲ـ فروشندگان میبایستی معادل ۵٪ بهای پیشنهادی را ضمانت‌نامه بانکی و یا رسید وجه نقدی که بحساب سپرده شهرداری پایتخت بشماره ۱۵۱۱۳ دربانك مرکزی‌پرداخت شده باشد ضمیمه پیشنهادخود بنمایند

۳ـ برندگان‌اول‌و دوم‌وسوم مناقصه هرگاه حاضر بانجام معامله نشوند سپرده آنان بترتیب‌بنفع شهرداری برداشت خواهد شد .

۴ـ هرگونه عوارض‌و مالیات بعهده برنده مناقصه است .

۵ـ پیشنهاد دهندگان‌بایستی پیشنهاد های خود را بانضمام صورت ریز قیمت اجناس و مشخصات آنها وقبض سپرده یا ضمانت‌نامه بانکی در پاکت لاك و مهر شده تا آخر وقت اداری روز سه شنبه ۵۲٫۳٫۲۹ بصندوق مناقصه و مزایده شهرداری دراداره کل بازرسی کاخ مرکزی طبقه سوم تسلیم نمایند

۶ـ شهرداری در ردیاقبول یك‌یا کلیه‌پیشنهاد های‌رسیده مختار است .

۷ـ به پیشنهاد هائی که‌فاقد سپرده و یا ضمانت‌نامه بانکی باشد و یا اینکه دیرتر ازموعد مقرر برسدو یا مقیدو مشروط باشد ترتیب اثر داده نخواهد شد

۸ـ میزان‌معامله ممکن‌است تا ۲۵٪ کم‌و یا اضافه شود.

۹ـ پیشنهاد های رسیده‌ساعت ۱۰ صبح روز چهار شنبه ۵۲٫۳٫۳۰ باز ، قرائت خواهد شد . شهردار پایتخت

آگهی مناقصه ساختمان مرکز تلفن‌خودکار رشت ۲ و خانه‌های سازمانی آن مرکز

شرکت مخابرات ایران احداث ساختمان مرکز تلفن خود کار رشت ۲ وخانه های سازمانی آن مرکز را بمناقصه میگذارد.

موسسات و شرکتهای ساختمانی که صلاحیت مالی و فنی آنان مورد تائید سازمان برنامه قرار گرفته و برای آنهادعوتنامه صادر شده است میتوانند از تاریخ ۵۲٫۳٫۱۰ لغایت ۵۲٫۳٫۱۵ بدفتر مهندسین مشاور گروب به آدرس خیابان ۲۱ آذرشماره ۹۲ مراجعه نموده اسناد ومدارك مناقصه (شرایط مناقصه‌ـ شرایط عمومی پیمان ـ دفترچه فهرست بهاء ـ دفترچه‌مشخصات ساختمان ـ برگ پیشنهاد و نقشه ها) را درمقابل پرداخت مبلغ هشت هزار ریال (۸٫۰۰۰ ریال) دریافت و پیشنهاد های خود را باتوجه کامل بمندرجات اوراق مزبور برابر مفررات که بامضاء پیشنهاد دهنده رسیده باشد در سه پاکت طبق ماده سوم شرایط پیشنهاد لاك‌ومهر شده‌تاآخر وقت اداری روز ۵۲٫۳٫۲۰ بدبیرخانه کل شرکت مخابرات ایران واقع در خیابان تخت‌جمشید نبش شرقی شرکت نفت تسلیم و رسیددریافت دارند .

پیشنهادات واصله در ساعت ۱۰ صبح روز ۵۲٫۳٫۲۱ در محل ساختمان مرکزی شرکت مخابرات ایران به آدرس فوق بازو قرائت خواهد شد . حضور پیشنهاد دهندگان یا نمایندگان‌مجاز آنها در کمیسیون مناقصه آزاد است .

شرکت دراردیا قبول یك‌یاکلیه پیشنهادات مختار است .

م‌الف ۳۹۱۲ شرکت مخابرات ایران

آگهی استخدام

از فارغ‌التحصیلان جویای کار متخصص در رشته های

۱ـ ماشین سازی « مهندس کارخانه و برنامه ریزی‌وتدارکات کار » با تسلط کامل بزبان آلمانی و سه سال تجربه .

۲ـ حسابدار صنعتی با تسلط کامل بزبان آلمانی و سه سال تجربه .

۳ـ برق مسلط بزبان انگلیسی و ۴ سال تجربه .

۴ـ مکانیک مسلط بزبان انگلیسی و ۴ سال تجربه .

دعوت‌میشودکه‌برای‌راهنمائی‌شغلی وکسب اطلاع بیشتر به اداره کل اشتغال ـ واقع در خیابان ویلا چهار راه ناصر مراجعه نمایند .

متقاضیان ردیف یک باید فارغ‌التحصیل دانشگاههای خارج از کشور باشند . اداره کل اشتغال وزارت کار و اموراجتماعی

آغاز سومین و آخرین هفته نمایش‌در

سینماریولی

حادثه ـ تعقیب ـ عشق ـ سکس ـ جنایت در اثری‌هیجان آور که یك لحظه از حرکت و جنبش باز نمی‌ایستد

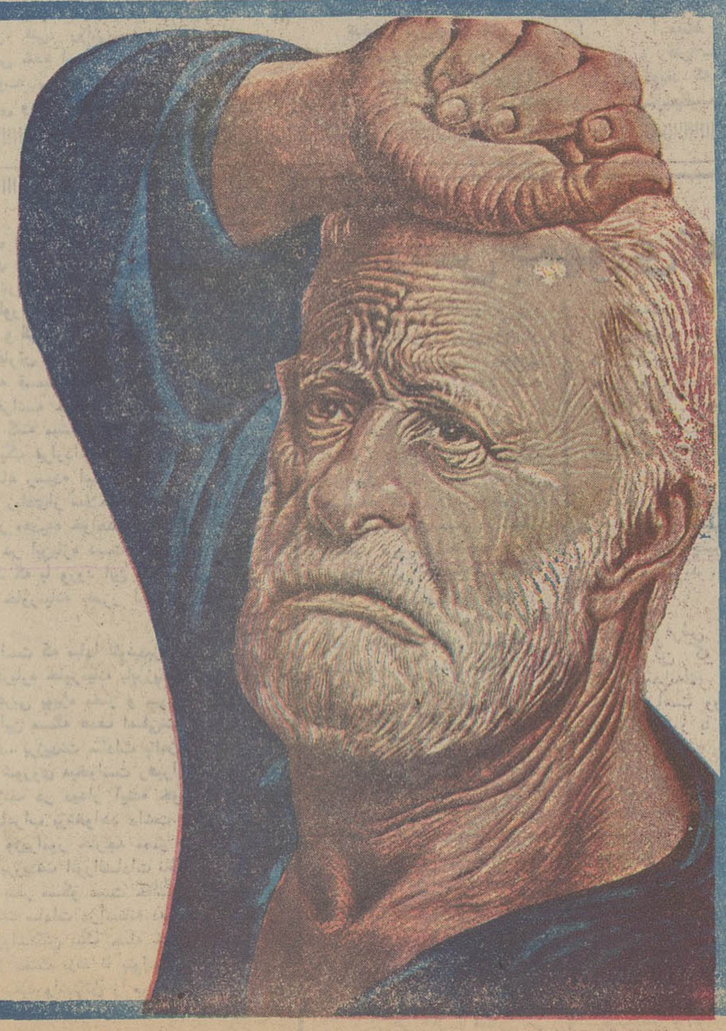
"جیم براون: دینامیت سیاه است"

باشرکت مارتین لاندو برند اسایکس لوچانا پالوتزی و یدا بلو



گیشه سینما ریولی همه روزه بلیط رزرو میکند
سئانسها ۱۱ صبح ۳٫۳۰ ـ ۵٫۳۰ـ ۷٫۳۰ ـ ۹٫۳۰بعدازظهر

مصیبت دیگری و نیستی!!



بفکرفردای خود باشید

... وپس انداز کنید.

صندوق پس انداز بانك ملی ایران

سرمقاله

سفر ده روزه

سفرده‌روزه شاهنشاه وشهبانوی ایران به‌کشورهای اروپای شرقی ازدیروز آغازشد.

درین‌سفر شاهنشاه وشهبانو بترتیب ازکشور های یوگسلاوی، رومانی‌و بلغارستان دیدن‌میکنند. همچنانکه درمحافل سیاسی‌اظهار میشود این دیدار دوجنبه‌دارد. یکی بازدید ازسران‌کشور های میزبان که‌در جریان برگزاری جشنهای دوهزارو پانصد ساله شاهنشاهی ایران‌به ایران آمدندو دیگر گفت‌وگوهایی بمنظور توسعه روابط دوستی‌و همکاری بین‌ایران و سه‌کشور اروپای شرقی.

مناسبات اقتصادی وصنعتی ایران‌وکشور های‌اروپای شرقی طی سالهای اخیر پیوسته روبه افزایش داشته و در جنب این مناسبات، طرفین فرصت آنرا داشته‌اند که در زمینه مسائل‌سیاسی نیزبه یک‌رشته توافق‌نظر های‌اصولی دسترسی‌پیدا کنند. چندان که در خصوص بسیاری ازجریانات بین‌المللی ، تفاهم اساسی بین ایران‌وکشور های اروپای‌شرقی برقرار است و طرفین نقطه نظر های مشترک‌دارند.

نتیجه‌آنکه ایران‌و کشور های سوسیالیست اروپای شرقی‌نه تنها به نمونه‌یی از شایسته‌ترین روابط بین‌کشور هایی باسیستم های متفاوت دست یافته و الگوی ارزشمندی به دنیای شیفته‌صلح وتفاهم‌وهمکاری‌سازنده‌ارائه‌کرده‌اند، بلکه درسایه همین مناسبات توانسته‌اند با استفاده از امکانات طبیعی و مقدورات فنی‌و صنعتی یکدیگر ، برنامه های توسعه و پیشرفت خودرا باسرعت بیشتری جامه‌تحقق بپوشانند .

واکنون ، دیدار رسمی شاهنشاه وشهبانوی ایران‌از سه کشور یوگسلاوی ، رومانی، بلغارستان فرصت مساعدی بدست میدهدتا بر ابعاد این روابط افزوده شودو موجباتی که برای گسترش مناسبات موجود فراهم‌است‌بیش‌از پیش موردبهره‌برداری قرار گیرد. مثلا بهمان قسم‌که در آخرین سفر شاهنشاه به‌اتحاد شوروی ـ حدود هشت ماه پیش ـ دوکشور تصمیم گرفتند حدود مناسبات خودرا در زمینه های مختلف گسترش دهند و برهمین اساس‌قرارداد های‌تازه‌یی امضاء کردند، به‌احتمال بسیار درجریان مسافرت شاهنشاه به‌اروپای شرقی نیز چنین مذاکراتی بین‌معظم‌له و رهبران‌کشور های میزبان صورت میگیردو احتمالا به عقدقرارداد های تازه‌یی منجر خواهدشد .

سابقه نشان میدهدکه دیدار های شاهنشاه ازکشور های سوسیالیستی اردوگاه شرق، همواره منشاء تحولی در روابط‌ایران واین‌کشور هابوده‌است ودرین سفر که همزمان باعقد قرارداد جدید نفت‌و تحویل‌گرفتن تاسیسات نفتی حوزه کنسرسیوم از طرف ایران صورت میگیرد، بنابه اظهار ناظران مطلع، بطن قوی یکی از موضوعات مورد مذاکره ، فروش نفت ایران به‌کشور های‌اروپای شرقی وعلی‌الاصول آغاز همکاریهایی نفتی بین ایران واین‌کشور ها خواهدبود.

شاهنشاه ایران درکشورهای اروپای شرقی از احترام و محبوبیت‌وافری بوخوردارند. مردم اروپای شرقی شاهنشاه رابعنوان طراح‌و رهبر سیاست مستقل‌کشور خود ، سیاستی که راه‌دوستی وهمکاری ایران‌را باکلیه کشورهای معتقدبه‌صلح‌و تفاهم‌وهمکاری های سازنده هموارساخته است، تحسین وتجلیل می‌کنند. رهبران اروپای شرقی نیز عموما برای شاهنشاه ایران احترام فوق‌العاده قائلند و دوستی معظم‌له را مغتنم میشمرند.

دوستی شاهنشاه ایران وحضرت مارشال تیتو رئیس‌جمهوری یوگسلاوی که هم‌اکنون سمت میزبانی شاهنشاه را برعهده دارند ، معروف خاص‌و عام است‌و اینها همه ، براهمیت سفر شاهنشاه و شهبانو می‌افزاید. سفری که بیگمان منشاءآثار ونتایج خیر برای ایران‌و کشورهای دوست ایران در اروپای شرقی خواهدبود.

از منابع عربی

افریقا با اسرائیل قطع رابطه میکند

دیشب کنفرانس سران افریقا قطعنامه‌ای‌علیه اسرائیل صادر کرد که باعتقاد ناظران سیاسی‌یک گام بزرگ و غول‌آسا بسود اعراب و علیه‌اسرائیل ازطرف کشورهای افریقائی بشمار میرود.

صدور این قطعنامه نشان میدهد که درافریقا زمین زیر پای اسرائیلی‌ها میلرزد و افریقای سیاه دیگر آن قاره‌ای که تا یکسال قبل مرکز نفوذ و قدرت بلامعارض اسرائیل بود نیست .

افریقائیها در قطعنامه خود ادامه اشغال سرزمین مصر را تهدید حاکمیت ، تمامیت ووحدت قاره افریقا دانسته‌اند و از اسرائیل خواسته‌اند که هرچه زودتر مناطق اشغالی اعراب را تخلیه کند.

صدور این قطعنامه نتیجه تلاش دولت مصر است که مدتها میکوشد از راه مذاکرات دوستانه کشورهای افریقائی را وادار به قطع رابطه با اسرائیل کند.

در اینراه مصر اغلب مانع تندروی‌های لیبی میشود چنانکه در مورد همین قطعنامه، تنها سیاست معتدل مصر بود که سبب شد لیبی علیرغم تهدیدی که بعمل آورده بود در کنفرانس شرکت جوید .

به این ترتیب مصر امیدوار است که بدنبال ادغام دو کشور مصر و لیبی مشکلاتی که هنوز بوسیله لیبی بوجود می‌آید از میان برداشته شود.

تمام‌روش هاوسیاست هائی‌را که مصر و لیبی اتخاذکرده‌اند ، برنامه هائی‌است‌که در موردآن قبلاتوافق شده‌است‌و همین‌توافق باعث شدکه‌لیبی هیئت نمایندگی خود را به کنفرانس سران آفریقا اعزام دارد ، در صورتی که‌قبل از تشکیل کنفرانس شایع‌شده‌بود که لیبی از شرکت در آن خودداری مینمایند.

در اوضاع فعلی جهانی ، تنهاراه رسیدن به هر هدفی این‌نیست که به سازمان های‌جهانی و یاتشکیلات‌دستجمعی تکیه کرد ، بلکه‌فقط از راه تماس های دوجانبه وقراردادهای دوجانبه است که می‌توان به هر هدفی نائل شد .

کنفرانس سران آفریقا هم مانندشورای امنیت و سازمان ملل متحد و هر سازمان بین‌المللی دیگری نمی‌تواند اراده خود را برهر یک از دول آفریقائی تحمیل نماید.

از جمله اینکه نمی‌تواند باین‌دول‌دستور دهدکه‌روابط خود را بااسرائیل قطع کنندو یااینکه یک جنگ آفریقائی را علیه ایالات ـ متحده آمریکا اعلام نمایند . بلکه فقط می‌تواندقطعنامه‌ای صادر کند و تجاوز اسرائیل رابیک دولت آفریقائی محکوم‌سازد .

این کنفرانس همچنین می تواندفرصت هائی رابرای تماس های دوجانبه‌ای که منجر بعقد قراردادها می‌شودوبالمآل به قطع روابط اسرائیل‌وبیرون راندن‌اسرائیلی ها از کشور های دوست‌عرب منتهی می گردد ، بگشاید. همچنانکه تماس های دوجانبه با اوگاندا و چادو نیجریه، کنگوبرازاویل وبوروندی نتایج‌مثبتی برای‌اعراب دادوامکان داردباین تماس ها با سایر دول آفریقائی همین‌نتایج را بدهدوافریقا بطورکامل بااسرائیل قطع‌رابطه کند .

شاید مهمترین پرسشی که قبل ازتشکیل کنفرانس سران آفریقائی مطرح شد ، موضوع روش وسیاست دولت لیبی در قبال این کنفرانس و همچنین احتمال عدم شرکت لیبی در کنفرانس بود .

اگربدقت در مورداین پرسش بررسی‌شود می‌توان گفت که‌انگیزه مطرح کردنش‌این است که‌اتیوپی بااسرائیل روابطی دارد . البته فقط این حبشه نیست که‌روابط‌و معاملاتی با اسرائیل دارد ، بلکه‌اعراب توانسته‌اند ظرف سال‌جاری شش‌دولت دیگر آفریقائی را راضی کنندکه معاملات و روابط خودرا با اسرائیل متوقف کنند ، یعنی درست‌شش سال پس از تجاوز ژوئن ۱۹۶۷واگردوام دوستی و تماس اعراب بااین‌دولت هاوجود نداشت ، هیچگاه نمی‌توانستند به‌این نتیجه برسند ، بویژه‌این که‌این شش دولت همه دول‌اسلامی و یاعربی نیستند بلکه فقط دولی هستند آفریقائی‌ودوست اعراب.

هنوز هم درقاره آفریقا دولت های‌دیگری از جمله‌اتیوپی‌و جود دارندکه اعراب می توانند از طریق تماس های دوجانبه آنها را قانع سازند که درروابط خود بااسرائیل و ایالات متحده امریکاتجدید نظر نمایندو شکی نیست که‌عدم شرکت در کنفرانس سران آفریقا باین عذر که در اتیوپی تشکیل شده نمی‌تواند به آغاز یک دوستی و یا آغاز تماس های دوستانه بااتیوپی منجر گردد.

بااین‌وصف‌نبایداعراب در برابرشایعات‌و گفت‌وشنود هاتسلیم شوند وشکی هم نیست که‌لیبی دراتخاذ هرگونه روشی صاحب‌اختیار می‌باشدولی‌این‌واقعیت را نبایدفراموش کنند که آفریقایک ملت و یایک نژاد ویایک دولت‌واحد نیست ، بلکه‌قاره‌ایست مانند قاره های آسیاو اروپاو امریکا که روابطی نزدیک با اعراب دارد.

کنفرانسی هم که‌تشکیل شده، کنفرانسی است‌قاره‌ای یعنی‌اینکه نمی‌تواند بیک‌وحدت همبستگی منتهی گردد ، بلکه تنها کاری که می‌تواندانجام دهد ، هماهنگ ساختن منافع و همکاری این دولت ها در جلسات سازمان‌ملل متحد می‌باشد ، علیرغم اینکه اسرائیل یکی‌از اعضای آن سازمان میباشد .

شاید موضوعی که باعث شد این پرسش انعکاس و سروصدای بیشتری پیدا نمایدشرکت مصر در کنفرانس بود . زیرا شایعه عدم شرکت‌لیبی در کنفرانس واینکه مصر قصد شرکت دارد باعث شد که گروهی بگویند که اختلاف شدیدی میان مصر و لیبی وجود دارد و این اختلاف ممکن است روی وحدت کلی مصر ولیبی که قرار است در سپتامبر آینده انجام گیرد اثر گذارد .

وحدت ، بهرشکلی که باشد ، چه وحدت امروزی و چه وحدتی که پیش‌بینی‌اش‌رامیکنیم، مانع مطرح شدن نظرات گوناگون نمیشود. همچنین سازمانهای سیاسی هنگام گفتگوهائی که‌باید منجر به وحدت شود به بروز اختلافات فرصت میدهند . یعنی اینکه رژیم‌های سیاسی عربی مانند رژیم‌های حزبی به اقلیت اجازه نمی دهند که موجودیت مستقلی از خود نشان دهند و این اقلیت نمیتواند روش جداگانه‌ای اتخاذ کند ، بلکه فقط فرصت دارد که‌بحث وگفتگونموده و در پایان به نظرات اکثریت احترام بگذارد . بویژه اگر این گفتگوها در مورد اتخاذ سیاست در صحنه کلی بین‌المللی ویادر صحنه یک قاره باشد .

البته شکی نیست که اگر مصر ولیبی‌هنوز بوحدت کامل نرسیده‌اند ، هم اکنون سرگرم تهیه مقدمات این‌وحدت هستند تابه‌آن برسند.

انسان‌های نوین درشوروی چگونه پرورش می یابند (۲)

تلقین ناسیونالیسم، راز قدرت وبقاء در شوروی است

گزارش تحقیقی انستیتوی ملی استراتژی ایالات متحده

این دومین مقاله تلخیص شده از یک گزارش تحقیقاتی است که‌انستیتوی‌ملی‌استراتژی ایالات متحده تحت عنوان « تلقین روح نظامیگری در جوانان شوروی» اخیرا انتشار داده است

در نخستین مقاله که در شماره دیروز ازنظر خوانندگان عزیز گذشت ، محتق این گزارش «لئون‌گرزه» از بررسی‌های خود نتیجه میگیرد که در اتحاد شوروی با تاکید بر اهمیت و ارزش‌تعلیمات نوعی علاقمندی به ارتش بوجود می‌آید و آن نوع حالت منفی‌که در برخی از ممالک نسبت به ارتش وجود دارد از بین می‌رود و با این ترتیب افراد زیادتر و شایسته‌تری نیز برای خدمت در ارتش داوطلب میشوند و این ظرفیت کلی دفاعی کشور رافزایش می‌بخشد و احتمال پیروزی درجنگ‌احتمالی آینده را دو برابر میکند .

نیاز شوروی به افزایش قدرت و ظرفیت دفاعی خود، سبت شده طی‌چند سال گذشته، از کلیه وسائل ارتباط جمعی وامکانات موجود، برای آموزش مسائل نظامی و میهنی به مردم و برانگیختن نوعی غرور ملی در آنان به بهترین وجه بهره‌گیری شود توجه به تعلیم اصول نظامی‌و میهنی بجوانان، بطوراساسی‌از سال۱۹۶۶آغازشده و با توجه‌بظواهرامرو تاکیدی کمدر زمینه گسترش همه‌جانبه‌اینگونه برنامه‌هابعمل می‌آید، ظاهرا کادر رهبری شوروی در نظر دارد که در آینده نیز اینگونه برنامه‌ها را ادامه دهد.

برای ادامه تعلیمات مذکورغالبا باین گفته لنین استدلال میشود که : «ما درحالیکه برای تامین صلح گام برمیداریم در عین‌حال از تقویت نظامی خود و آمادگی برای غلبه در یک‌جنگ احتمالی نیز نباید غافل باشیم».

برنامه تفصیلی آموزش

در اینجا به بررسی تفصیلی ، برنامه‌های آموزش اصول‌نظامی ومیهنی می‌پردازیم

در زمینه آموزش اصول سپاهیگری و ایجاد شور و علاقه در جوانان برای پیوستن به ارتش، در برنامه‌های‌مذکور علاوه بر تدریس اصول نظری نظامی ، مواد دیگری نیز که به تقویت نیروی بدنی، شعور سیاسی، قدرت روانی جوانان کمک کند ، گنجانیده شده است .

باارائه اینگونه تعلیمات واجرای برنامه‌های خاص دیگری، کوشش می‌شود که سربازان آینده یا بعبارت‌دیگر نوجوانان امروز، پیش از آغاز دوره خدمت نظام خود، با برخی از اصول نظامیگری آشنا شوند و از خیلی‌جهات آمادگی لازم برای ورود به ارتش را پیدا کنند.

دراین برنامه‌ها، توجه خاصی به آمادگی بدنی افراد شده وبرای افرادی که در سنین متفاوتی قرار گرفته‌اند با توجه به استعداد و ظرفیت جسمی آنها،برنامه‌های ورزشی سبک‌ویاسنگینی منظور شده است.

میتوان گروههای سنی مختلفی‌را که هرکدام برنامه ورزشی خاصی‌دارند باین‌شرح برشمرد : کودکان ۱۰ تا ۱۳ نوجوانان‌بین۱۴ تا۱۵سال ـ نوجوانان بین ۱۶ تا ۱۸سال ـ اشخاص ۱۹ تا ۳۹ ساله و افراد ۴۰ تا ۶۰ ساله.

در هر کدام ازاین برنامه‌ها، ازنظر محتوی تفاوت هائی بچشم میخورد . بطور مثال برای اشخاص ۴۰ تا ۶۰ ساله که در سنین کهولت بسر میبرند، برنامه‌های ورزشی سبکی تنظیم شده‌که به حفظ سلامتی و نیز افزایش طول‌عمر آنها کمک میکند.

جنبه روانی آموزش

حال که جنبه ورزشی برنامه‌های مذکور را مطالعه کردیم، در اینجاجنبه روانی این برنامه‌هارا بررسی میکنیم.

برای اینکه از نظر روحی تمایل واشتیاق جوانان را برای خدمت در ارتش برانگیزند ، برای آنان دلائل انجام خدمت‌سربازی و محتوی قانون نظام وظیفه را شرح میدهند ، وجوانان را معتقد و مومن به لزوم خدمت نظام و رفتن سربازی میکنند . به آنان‌می‌گویند که برای حفظ دست‌آوردهای سرسیالیسم و بقاء کشورشان لازم‌است که قدرت و ظرفیت دفاعی کشورشان فزونی یابد . بهجوانان تلقین میکنند که وظیفه اساسی هر فرد کمونیست، این است که از میهن خود در مقابل توطئه های تجاوزکارانه سرمایه‌داری » و « امپریالیسم غربی» دفاع کند .با ستایش از قهرمانانی‌که‌برای‌حفظ کشور ودست آوردهای سوسیالیسم از خود گذشتگی نشان داده‌اند ، می کوشند سنت قهرمان پروری و قهرمان دوستی را درنظر آنان برازج وشکوهمند جلوه دهند .

کوشش میشودکه‌ارزش‌واعتبار مقررات وقوانین نیرو های مسلح شوروی را در نظر جوانان و قشر های دیگر جامعه بالا برده شود . برای این منظور غیراز شیوه هائی که اشاره شد بطرق‌دیگری توسل جسته میشود . مثلا ترتیب‌ملاقات دانش‌آموزان مدارس باقهرمانان جنگ ویا افرادی که در جنگ شرکت‌داشته‌اند ونظامیان برجسته داده میشود . طی‌این دیدارها افراد مذکور تجربیات خود را برای دانش‌آموزان بازگومی‌کنند.همچنین جلسات بحث و گفتگو بین‌دانش‌آموزان ترتیب می یابد وطی این جلسات‌شاگردان مدارس مسائل میهنی و نظامی را با یکدیگر مورد مذاکره قرار میدهند .

موضوع گفتگوها معمولا مطالب جالبی است‌که باعث تحریک اشتیاق‌دانش‌آموز نسبت به مسائل نظامی و میهنی‌میشود .

ارزش سپاهیگری

تحت این عناوین با ترتیب دادن بحث هائی بین دانش‌آموزان می کوشند که برارزش و اعتبار ارتش وسپاهیگری در نظر جوانان بیافزایند . علاوه برآن با ترتیب دادن بازدید هائی از مناطق و یادگانهای نظامی ، دانش‌آموزان را از نزدیک بازندگی نظامی آشنا می کنند . همچنین بدانش‌آموزان توصیه میشود که کتابهای مربوط به تاریخ جنگ را مطالعه کنند و بتماشای فیلمهای جنگی بروند . با این ترتیب به اشتیاق درونی جوانان برای پیوستن به صف ارتشیان دامن میزنند .

همراه بااین تبلیغات وسیع برای جلب توجه جوانان ، به آنان موارد استفاده عملی از برخی سلاحها را می آموزند . گهگاه جوانان را به اردوگاههای شبه نظامی می برند . دانش‌آموزان طی اقامت خود در اردوگاه. مجبورند که یونیفورم بتن کنند وهمان نظم وانضباطی راکه نظامیان واقعی رعایت میکنند ، مراعات نمایند . این اردوگاهها باعث میشود بعدا که این جوانان بخدمت می روند با مشکلات کمتری مواجه شوند و سریعتر در محیط ارتشی جذب شوند.

نکته جالبی که باید ذکر کرد ، این است که برای ایجاد علاقه درجوانان برای پیوستن بارتش در روزهائی که سربازان بخدمت اعزام‌میشوندواصطلاحا «روزنظام‌وظیفه » خوانده میشود ، جشنهای شکوهمندی برگزار میشود . معمولا کوشش میشود « روزنظام‌وظیفه» را که دوبار درسال ، یعنی بهار وپائیز برگزار میشود بصورت یک جشن ملی جلوه دهند و با تجلیل ازجوانانی که بخدمت اعزام‌می‌شوند نوعی‌شور واشتیاق برای عهده‌دار شدن وظیفه ومسئولیت خطیری که در انتظارشان است ، در آنها ایجاد کنند .



جوانان شوروی بطور دائم تلقین میشوند که میهن‌پرست باشند و به حزب ، حکومت و کشورشان باتمام‌نیرو وامکانات خود خدمت کنند

بهره‌گیری از همه امکانات

نکته دیگری که نباید بدون اشاره به‌آن گذشت ، بهره‌گیری از همه امکانات موجود برای تقویت این طرز تفکرنظامی میهنی درجوانان است .

نویسندگان،هنرمندان ، موسیقی‌دانان، کارگردانان تئاتر و سینما ، همه دولت را در تعمیم اینگونه تعلیمات یاری‌میدهند وهریک از طریق هنر خاص خود ،سعی میکنند که سهمی در این بسیج‌همگانی برای تقویت غرور ملی مردم‌داشته‌باشند. رادیو وتلویزیون نیز بانشان‌دادن‌فیلمهای میهنی و نواختن موزیک نظامی غرور مردم را برمی انگیزندوباشتیاق آنهابرای پیوستن به زندگی سپاهیگری دامن می‌زنند .

حال که جزئیات برخی از این‌برنامه‌ها را بر شمردیم لازم است درپایان اشاره کنیم که آموزش مسائل نظامی ومیهنی به جوانان ، تاثیر قابل ملاحظه‌ای از منافق و نسل جوان کشور باقی گذارده و بعقیده بسیاری‌ازناظران جوان امروزی‌شوروی، وفادار و مومن به سیستم حکومتی کشور خود بارآمده و نوعی غرور ملی درونی دمیده شده است . نسل جوان از اینکه کشورش یک قدرت جهانی بشمار می رود ، بخود می بالد وآماده‌است‌هرزمان که وی را فرا خوانند، بالاترین‌فداکاریها را از خودنشان دهد .

اثر این موضوع در مدت دراز نیزقابل ملاحظه وبررسی است، زیرا تاثیرنهائی اینگونه آموزشهااین است که غرب‌وادار خواهد شد ، که ناسیونالیسم و میلیتاریسم شوروی را بیشتر بحساب آورد واز این نیروی عظیمی که‌درپس سیاست های شوروی پنهان شده،هراس داشته باشد .

پایان

تفسیر سیاسی

اعراب وپیروزی درافریقا



جعفر مدنی

پیروزی بزرگ اعراب در کنفرانس سران افریقا ، حمله بزرگ دیپلماتیک آنها در شرق و غرب اروپا ، در مسکو ، واشنگتن و سازمان ملل نیروی فراوان خواهد بخشید.

کنفرانس سازمان وحدت افریقا ادامه اشغال سرزمین مصر و کشورهای دیگر عربی را بمثابه تهدیدی برای تمامیت ارضی، حاکمیت و وحدت قاره افریقا تلقی کرده است . اعراب حق دارند این پیروزی بزرگ سیاسی را جشن بگیرند. این نخستین بار است‌که یک قاره میرود تا علیه اسرائیل بسیج شود .

اگر اعراب بتوانند در عمل افریقا را درمقابل اسرائیل قرار دهند موازنه قوا بویژه در صحنه دیپلماسی یکباره برضد اسرائیل دگرگون خواهد شد و در فاصله زمانی کم آثار آن بر سیاست امریکا ظاهرخواهد شد. این پیروزی هنگامی‌بدست می‌آید که در آستانه ماه ژوئن، ماهی که هفت سال قبل در آن جنگ ٦ روزه اعراب و اسرائیل روی داد و به فاجعه منجر شد ، قرار گرفته‌ایم .

با فرارسیدن ماه ژوئن بار دیگر «تب جنگ» در منطقه عربی خاورمیانه بالا میرود در اوایل ماه ژوئن ۱۹۶۷ بود که ارتش‌های اعراب و اسرائیل در برابر یکدیگر صف‌آرائی کردند و ناصر اعلام کرد که جنگ بااسرائیل غیرقابل اجتناب است. ارتش اسرائیل سحرگاه روز ششم ژوئن درکلیه‌جبهه‌ها نیروهای عربی را غافلگیر کرد و با متلاشی کردن قدرت‌هوائی مصر فاجعه جنگ شش‌روزه را بوجود آورد. اکنون پس از گذشت هفت‌سال بار دیگر اوضاع و احوال در مرزهای اعراب و اسرائیل بهمان وضع ژوئن ۱۹۶۷ بازگشته وانورالسادات جنگ بین‌اعراب و اسرائیل را برای پس‌گرفتن سرزمین‌های اشغالی اجتناب‌ناپذیر میداند . درعین‌حال بشیوه هفت سال قبل طرفین به جنگ روانی شدیدی که باحتمال زیاد یک‌جنگ واقعی جدیدی را بدنبال خواهد داشت دست زده‌اند .

روزنامه‌های اسرائیل گزارش میدهند که مصر خود را برای یک حمله ناگهانی در جبهه کانال‌سوئز آماده کرده‌است و میخواهد برای اشغال مجدد صحرای سینا به ساحل شرقی این راه آبی لشگرکشی کند.

مصریها ادعا میکنند که اسرائیل با این جنگ اعصاب میخواهد به پیروی از همان شیوه های هفت سال قبل با یک یورش ناگهانی بار دیگر اعراب را غافلگیر کند.

هنوز نمیتوان گفت که دعاوی‌طرفین تا چه حد باحقیقت وفق میدهد ولی قدر مسلم این است که بحران خاورمیانه در ماه ژوئن وارد مرحله بسیار حساس و خطرناکی خواهد شد.

تا چند روز دیگر شورای امنیت سازمان ملل متحد به درخواست مصر باردیگر مسئله خاورمیانه را مورد بررسی‌قرار میدهد. از هفته‌ها قبل پرزیدنت سادات برای جلب پشتیبانی کشورهای عضو شورا از دعاوی اعراب فعالیت سیاسی دامنه‌داری آغاز کرده و نمایندگانی از جانب خود به کشورهای باختری و شوروی اعزام داشته است تا روش مصر را در برابر بحران به رهبران این کشورها تشریح کنند.

محمد حسن زیات وزیر امور خارجه مصر که ازطرف پرزیدنت سادات برای انجام ماموریت ویژه‌ای به مسکوفرستاده شده بود پس از یک ملاقات شش‌ساعته با آندره‌گرومیکو تاکید کرد که در روش جمهوری عربی مصر درباره چگونگی رامحل اختلافات خاورمیانه تغییری‌روی نداده است .

مصر که مفاد قطعنامه شورای امنیت را پذیرفته است میخواهد که بموجب این قطعنامه نیروهای اسرائیل کلیه سرزمین‌های اشغالی را تخلیه کنند و علاوه براین حقوق مردم فلسطین برسمیت شناخته شوددرحالیکه اسرائیل همچنان اصرار دارد که درقطعنامه شماره ٤٢٤ شورای امنیت‌تغییراتی درجهت تعیین مرزهای جدید اعراب و اسرائیل داده شود .

باین ترتیب در حال حاضر کوچکترین زمینه توافق بین اعراب‌و اسرائیل برای ازبین‌بردن آثار تهاجم ۱۹۶۷ وجود ندارد .

از طرف دیگر مقامات اسرائیل نگران سرازیرشدن سیل سلاحهای امریکائی و شوروی بسوی کشورهای عربی هستند

در حالیکه مصر و سوریه با دریافت سلاحهای نوین از شوروی زرادخانه جنگی خود را بطور بیسابقه تقویت کرده‌اند گزارش میرسد که عربستان سعودی و کویت صدها میلیون‌دلار اسلحه و مواد جنگی به امریکا سفارش داده‌اند.

اسرائیلی‌ها اطمینان دارند که قسمت اعظم سلاحهائی که عربستان سعودی از امریکا و فرانسه خریداری میکند به مصر تحویل خواهد شد ، و حتی گفته میشود که درجریان دیدار اخیر ملک‌فیصل از قاهره یک قرارداد سری دفاعی بین عربستان‌سعودی و مصر به‌امضاء رسیده است‌که بموجب آن پادشاه عربستان سعودی مقادیر زیادی‌از سلاحهای‌دریافتی از امریکا را به جمهوری عربی مصر «هدیه» خواهد کرد.

دستگاههای تبلیغاتی اسرائیل در این‌باره دست به‌مبارزه تبلیغاتی شدیدی زده و ادعا می‌کنند که با ورود این سلاحها بکشورهای عربی موازنه قوا در خاورمیانه بضرر اسرائیل بشدت متزلزل خواهد شد.

ظاهرا نگرانی اعراب هم ازاین است که مبادا لئونیدبرژنف در دیدار آینده خود از واشنگتن درباره خاورمیانه باپرزیدنت نیکسون سازش کند و کشورهای عربی بویژه مصر و سوریه را در موقعیت دشواری قرار دهد این مسئله هدف اصلی‌سفر اخیر زیات‌را به مسکو تشکیل میداد. پرزیدنت سادات بااعزام وزیر امور خارجه خود به پایتخت شوروی میخواست رهبران کرملین اطمینان دهند که لئونیدبرژنف در دیدار آینده خود از واشنگتن کوچکترین قدمی بزیان‌اعراب برنخواهد داشت.

ظاهرا نتیجه مذاکرات اخیر وزیرامور خارجه مصر با رهبران کرملین در تصمیمات آینده پرزیدنت انورالسادات تاثیر قطعی خواهد داشت اگر زیات از سفر مسکو دست خالی بازگشته باشد بعید نیست که پرزیدنت سادات درآستانه دیدار دبیرکل حزب کمونیست شوروی ازواشنگتن بیک حمله جدید (ولو محدود) در جبهه کانال سوئز دست بزند تا بتواندباین وسیله نظر رهبران کرملین و کاخ سفید واشنگتن را بوخامت اوضاع خاورمیانه جلب کند.

آرت بوخوالد

رئیس جمهوری که‌دروغ نمیگه

رفیقی شکاک دارم بنام «مونس‌لینگلر » پریروزها او در باشگاه مطبوعات مشغول نوشیدن مشروب بودم که گفت :

ـ اعتبار نیکسون کم‌شده است ، دیگر آدم نمیتواند حرفهای او را باور کند امن همیشه‌حرفهای رئیس‌جمهوری امریکا ر اباور میکردم ،یعنی اینطور تربیت شده بودم که هرچه رئیس جمهوری‌میگوید باور کنم ولی حالا که‌وضع فرق کرده است ، هر روز که روزنامه ها را میخوانی نسبت به روز پیش معتقد می شوی که نیکسون قبلا از ماجرای‌واترگیت اطلاع‌داشته

من گفتم :

ـ در فرانسه ضرب‌المثلی است که میگوید ، هرکس فکر شیطانی دارد ،شیطان‌در او نفوذ کرده است .

مونس لینگلر گفت :

ـ حالا دیگر این ضرب‌المثل را بکار نمی برید؟

ـ نه .. از موقعی که‌ژرژ پمپیدو ، رئیس جمهوری‌شده است نه ...

او گفت :

ـ در هر حال ، منظور من این است که اگر حرفهای رئیس جمهوری را در باره واترگیت باور نکنیم ،چطور میتوانیم حرفهای اوراددرمورد ویتنام قبول کنیم و بپذیریم که او قرارداد یک «صلح شرافتمندانه » را امضاء کرده است ؟

من با عصبانیت گفتم :

ـ رئیس جمهوری‌هیچوقت در باره یک چنین‌مسئله‌ای‌بما دروغ نمیگوید .

او گفت :

ـحالا فرض کن ... فقط فرض کن که « صلح شرافتمندانه‌ای » وجود نداشته است وویتنام جنوبی وشمالی هنوز با یکدیگر می جنگند.

من گفتم:

ـ غیر ممکن است ، بعد از دهسال ، مبابه‌صلحی در هندوچین دست یافتیم که هرکس می‌تواند باآن‌بسازدو درپناه آن‌زندگی کند .

مونس‌لینگلر گفت:

ـفقط ، فرض کن که یکجای کارخراب شود ، فی‌المثل بعد از ملاقات کیسینجر و له‌دوک‌تودرپاریس رئیس جمهوری اعلام کند که همین حالا اطلاعاتی به او رسیده‌است که حاکی‌است، ما «صلح‌شرافتمندانه‌ای » درویتنام نداریم ، آیا مردم امریکا حرفهای او را باورمی‌کنند ؟

ـالبته که باور میکنند .

مونس لینگلر گفت :

ـخیلی خوب ، بیایک قدم جلوتر برویم ، فرض کن که بگویند ، براساس همین اطلاعات جدید او ناچاراست باز دستور بمباران کردن ویتنام شمالی را صادر کند . برای اینکه او نمیخواهد اولین رئیس جمهوری متهم ، در تاریخ امریکا باشد که یک جنگ را باخته باشد .

ـ پس ، مردم امریکا باید از او حمایت کنند مگر آنکه بخواهی کامبوج سقوط کند؟.

مونس لینگلر گفت :

ـهیچکس خواهان سقوط کامبوج نیست ، ولی بعلت کاهش اعتبار رئیس جمهوری شاید بسیاری از امریکائیها حرفهای او را وقتی میگوید، باید دومرتبه‌دستور بمباران‌را صادر کند باور نکنند ، این عمل بازدانشجویان ومخالفین جنگ را به تظاهرات خیابانی میکشد .

من گفتم :

ـ این همان چیزی است‌که رئیس جمهوری دوست داردو میخواهد که دشمنانش به خیابان بیایند تا آنها را ببینند.

ـ خیلی خوب ، پس میتینگ ها ، شورش ، و دستگیری تظاهر کنندگان و نطق های جین‌فوندا باز شروع میشود و رئیس جمهوری وضع غیرعادی اعلام میکندوهمه‌محادثه واترگیت را فراموش میکنند.

گفتم :

ـ مونس لینگلر آیاتو می‌خواهی بمن بگوئی ، که رئیس جمهوری ویتنام شمالی را بمباران خواهد کرد که فکر ما را مشغول کند و نگذارد که‌به افتضاحات داخلی و کار های دولت او فکر کنیم ؟

گفت :

ـ چرا نه ، اوچه چیزی از دست میدهد ؟

من گفتم :

ـ این غیر قابل قبوله ، غیر ممکنه .

گفتم :

ـ غیر ممکن تراز اینکه کاخ سفید ، مامورین را با وسائلی که «سیا» برای آنها تهیه کرده بود به مطب روان پزشک الزبرگ فرستاد ، تا پرونده روان‌او را بدزدند ؟

من‌گفتم :



ـ این فرق دارد رئیس جمهوری چاره دیگری نداشت.

گفت :

ـ من میخواهم بتو بگویم ، وقتیکه چند هفته‌دیگر، نیکسون بروی تلویزیون ظاهر شد و گفت «هموطنان امریکائی» ... مردم ویتنام شمالی بهتر است کمزود به پناهگاه های خود بروند و با سریعتر در محیط ارتشی جذب شوند. نکته جالبی که باید ذکر کرد ، این است که برای ایجاد علاقه درجوانان برای پیوستن بارتش در روزهائی که سربازان بخدمت اعزام‌میشوندواصطلاحا «روزنظام‌وظیفه » خوانده میشود ، جشنهای شکوهمندی برگزار میشود . معمولا کوشش میشود « روزنظام‌وظیفه» را که دوبار درسال ، یعنی بهار وپائیز برگزار میشود بصورت یک جشن ملی جلوه دهند و با تجلیل ازجوانانی که بخدمت اعزام‌می‌شوند نوعی‌شور واشتیاق برای عهده‌دار شدن وظیفه ومسئولیت خطیری که در انتظارشان است ، در آنها ایجاد کنند .

بهره‌گیری از همه امکانات

نکته دیگری که نباید بدون اشاره به‌آن گذشت ، بهره‌گیری از همه امکانات موجود برای تقویت این طرز تفکرنظامی میهنی درجوانان است .

نویسندگان،هنرمندان ، موسیقی‌دانان، کارگردانان تئاتر و سینما ، همه دولت را در تعمیم اینگونه تعلیمات یاری‌میدهند وهریک از طریق هنر خاص خود ،سعی میکنند که سهمی در این بسیج‌همگانی برای تقویت غرور ملی مردم‌داشته‌باشند. رادیو وتلویزیون نیز بانشان‌دادن‌فیلمهای میهنی و نواختن موزیک نظامی غرور مردم را برمی انگیزندوباشتیاق آنهابرای پیوستن به زندگی سپاهیگری دامن می‌زنند .

حال که جزئیات برخی از این‌برنامه‌ها را بر شمردیم لازم است درپایان اشاره کنیم که آموزش مسائل نظامی ومیهنی به جوانان ، تاثیر قابل ملاحظه‌ای از منافق و نسل جوان کشور باقی گذارده و بعقیده بسیاری‌ازناظران جوان امروزی‌شوروی، وفادار و مومن به سیستم حکومتی کشور خود بارآمده و نوعی غرور ملی درونی دمیده شده است . نسل جوان از اینکه کشورش یک قدرت جهانی بشمار می رود ، بخود می بالد وآماده‌است‌هرزمان که وی را فرا خوانند، بالاترین‌فداکاریها را از خودنشان دهد .

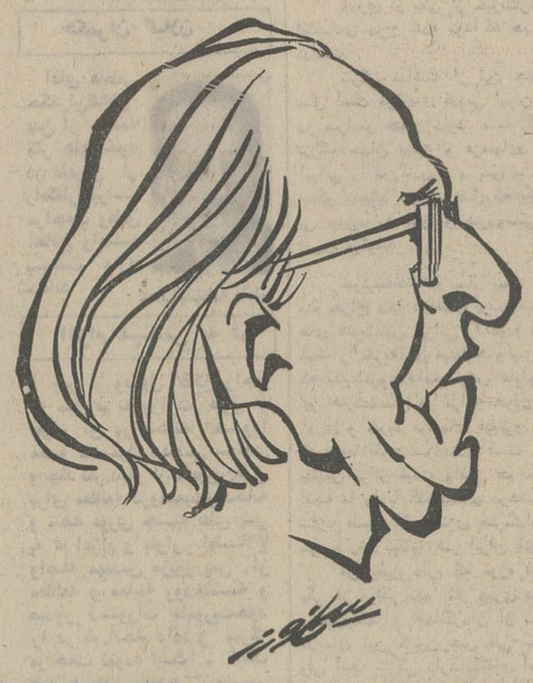
**اثر این موضوع در مدت دراز نیزقابل ملاحظه وبررسی است، زیرا تاثیرنهائی اینگونه آموزشهااین است که غرب‌وادار خواهد شد ، که ناسیونالیسم و میلی

پروفسور هشترودی
استاد دانشگاه تهران :

گفتگو با پروفسور محسن هشترودی درباره ادبیات معاصر

موج نو، نهضت ایرانی نیست!

★ در شماره روز دوشنبه خبرنگار روزنامه اطلاعات در تبریز، گزارش داد که دریک سخنرانی پروفسورهشترودی به شعرای موج نو حمله کرده و پاره‌ای از آنان را مقلد و شارلاتان خوانده است.
بدنبال این خبر گزارشگر روزنامه در تهران درمراجعت پروفسور هشترودی از تبریز با ایشان تماس گرفت که‌حاصل آنرا در اینجا می‌خوانید:



درباره‌ی سخنانی که‌بنام‌پروفسور هشترودی‌درمطبوعات‌انتشار یافت یا ایشان گفتگو کردیم . این است آنچه گفتیم و شنفتیم :

گفتیم این حرفهاکه در روزنامه‌ها از زبان شما نوشته‌اند راست‌است یا راست آمیخته به دروغ ؟

گفت : یک دانشجوی فیزیک که ظاهرا خبرنگارهم بود از من پرسید نظرت درباره ادبیات نو را چیست ؟ من گفتم ادبیات نو را می‌پذیرم ومی پسندم زیرا برخلاف ادبیات کلاسیک فارسی ازمحتوای انسانی سرشار است . گفتم‌ادبیات گذشته از این نظر فقیر است واگر آثار بزرگانی چون‌حافظ‌وباباطاهر ومولانا و عراقی و چندتن دیگر را جدا کنیم میماند مبالغی مدیحه و توصیف واینگونه سخنان فاقد محتوای انسانی.

درحالیکه ادبیات نو از این نظر غنی است ، من گفتم موج‌نو رانمی پذیرم چون موج‌نو دنباله ادبیات فارسی نیست و تقلیدی است و حتی اسمش راهم از فرانسویها گرفته‌اند .
از ابتهاج وکسرائی وهنرمندی و نادرپور ستایش کردم .

گفتیم: چراموج نورانمی‌پذیرید.؟

گفت : همانطور که گفتم موج نو ایرانی نیست تابع ضروریات و نیاز های جامعه ما نیست ، کارش براساس تقلید است . اینها اصول سمانتیکی زبان را مراعات نمی کنند وکوشش دارند گرامرزبان فرانسه را با گرامر زبان فارسی بیامیزند . برای اینها ظاهرامسئله تفاهم مطرح نیست درحالیکه من معتقدم تنها نو گفتن کافی نیست، هنر وظیفه‌داراست که تفاهمی برقرار کند ، صداقت وصمیمیت‌در عرعر خروآواز بلبل‌هم هست ، پس باید بلبل وخرراهم هنرمند خواند ؟ مسئله اصلی در هنر انتقال مفاهیم وایجاد رابطه است واین بدون رعایت اصول‌سمانتیکی زبان میسر نیست . مثلا برای ما فارسی زبانها «ای‌خوب» مفهوم دقیقی ندارد وحتما باید بصورت تفصیلی یا عالی از این صفت استفاده کنند درحالیکه در زبان فرانسه بدلیل وجود ارتیکل این اصطلاح دارای معنا ومفهوم‌است. شاملوبدون توجه باصول وقواعد زبان فارسی شعر گفته ودرواقع از شعرای فرانسوی زبان تقلید کرده است.

گفتیم ـ راجع به سمانتیک توضیحاتی بدهید ؟

گفت : سمانتیک را اولین‌بار دارمستتردانمارکی در ادبیات‌بکار گرفت و سمانتیک همان علم دلالت است یعنی این‌علم‌ما می‌آموزدکه چگونه نشانه را معادل مفهوم و معنای خاص بکار بگیریم که همه از آن بیکسان فهم کنند .بیروی از سمانتیک‌هم درعلوم وهم درهنرها لازم است منتهی درهنر آزادی بیشتری هست اما یادآور میشومکه هنرمند نمیتواند بدلیل وجود این آزادی اصول سمانتیک را زیرپا بگذارد .

پروفسور هشترودی گفت: چندی پیش من در تلویزیون‌هم‌صحبتهائی کردم وهمین اشکالها پیش آمد و عده‌ای حرفهای مرا تحریف‌کردند.

موج نورا جدی نگیریم

راجع به موج‌نو باید بگویم هر جنبشی را باین دلیل که صرفاپیدا شده است نمیتوان جدی گرفت و واقعی انگاشت ، چندی پیش در فرانسه جنبش لتریزم بوجود آمد ولی چون باسمانتیک تعارض کلی داشت پس از چند سال بخاک سپرده شد. شاید سرنوشت موج نوهم چنین باشد .

من میگویم ما نمیتوانیم قواعد زبانمان را از زبانهای‌دیگربگیریم مثلا فرانسویها تمام رنگها را با کلمه مستترکیب کرده‌اند ، سبز مست‌وآبی‌مست‌و سرخ‌مست‌وزرد مست بکار میبرند ولی درزبان ما فقط سیاه مست بکار رفته است چون مستی‌همراه با از دست‌رفتن حالت طبیعی حواس است واین شباهت بنوعی سیاهی و تاریکی دارد درحالیکه سبز مست و آبی مست اصلا برای ما مفهوم نیست، حالا اگر کسی بیاید واینگونه اصطلاحات را بکار ببرد واسمش را موج‌نو بگذارد بنظر من کار خطائی کرده است . هیچ دلیلی ندارد که ماهرکاری‌راکه‌فرانسویها ودیگران میکنند انجام بدهیم . مثلا لبخند ژوکوند شاید برای‌اروپائیها مظهر عالی هنری باشد.اما من‌یادم می‌آید چندی پیش گفتم که این اثر به‌مفت هم نمی‌ارزد، دلیل من این‌بود که برای‌ما شرقی‌هالبخند ژوکوند کاملا بیگانه است .

من گفتم نادربور« سایه،کسرائی، هنرمندی در کارشان محتوای جدید دارند و گفتم موج نوئی‌ها بیراهه میروند . کسی که میگوید «زخم دل مجنون مرتفع است» باید بداند که این مفهوم برای مخاطب هایش قابل درک نیست اگرچه در زبان بیگانه‌ای اینگونه بیان معنی کنند. هر زبانی برای خودش حالت و ویژگیهای‌خاص دارد و بهمین دلیل ترجمه‌ی هیچ اثری‌اززبانی به زبان دیگر بطور ناب میسر نیست. مثلا ببینید ابن فارض گفته است :

«شربنا علی ذکرالحبیب مدام
سکرنا بها من قبل ان‌یخلق‌الکرم»

و شاعر پارسی‌گوی این شعر را بدینگونه برگردانده است :

«بودم آن روز من از طایفه دردکشان ـ که نه از تاک نشان بود و نه از تاکنشان».

خلاصه اینکه من نهضت موج نورا غیرایرانی غیراصیل‌خواندم.

گفتم: راجع به شعرای کهن‌سرای امروز چه میگوئی؟

گفت: غزل هنوز میتواند زنده باشداما روزگار ما ، روزگار قصیده نیست، شاید کسی‌مانند ملک‌الشعرای بهار میتوانست تا چندی پیش از بهترین قصیده‌سرایان باشد اما امروز اگرکسی بخواهد قصیده بگوید بایدحداقل تسلط ملک را دراینکار داشته باشد. آنانکه در روزگار ما به شعر کهنه چسبیده‌اند و با بکار بردن کلماتی مثل چراغ بر ق‌ـ طیاره ، ماشین ، تفنگ فکرمیکنند حرفهائی تازه میزنند راه بجائی نخواهند برد. چون‌مفهوم ادبیات نو داشتن محتوای‌انسانی، قدرت انتقال مفاهیم ودرک درست‌زمانه را میخواهد .

پروفسور هشترودی در دنباله سخنان خود افزود : که همیشه حرفهای‌مرا علم میکنندو میکوشند جنجال‌آفرینی کنند. چندی پیش درباره بوفکور صادق هدایت اظهار نظر کردم گفتم بیشتر منتقدان محتوای اصلی این اثر را درنیافته‌اند . هدایت در این اثر میخواسته است نشان دهد که تعارضی که فرد با جامعه‌دارد در حقیقت تعارضی است درونی، تعارضی است که فرد باخویشتن دارد .

گفتم : در هنر تا چه حد استعداد لازم است؟

گفت : در علوم مانندریاضیات اصلا استعداد لزومی ندارد چون ریاضی‌ودانش‌های آن‌در حقیقت قوانین فکر آدم هستند و هیچ انسانی متعارفی با قوانین فکر خویش بیگانه نیست. اما درهنر وجود استعداد وقریحه لازم‌است چون هنر از درون آدمی سخن میگوید درست همان فرقی راکه در نثر و شعر می‌بینیم در علوم و هنرها مشاهده میشود. نثربیشتر بیان بیرون‌ی‌است و تنها بینش و ادراک میخواهد اما شعر زبان درون است از ذات آدمی برمی‌خیزد بنابراین مبهم است و شیفته‌وار منتهی باز براساس اصول سمانتیک .

حاشیه ها :

در اثنای مصاحبه با آقای هشترودی متن مصاحبه خبرنگار ما ازتبریز رسید که‌حاوی‌سخنان تازه‌ای بود .

آقای هشترودی در گفتگو با خبرنگاران‌مطبوعات در تبریزگفته است :

★ دیری نمی‌گذرد که مرگ‌موج نو فرا خواهد رسید چون این نهضت براساس درستی قرار نگرفته است.

★ من‌با نیما که‌ازپیشکسوتان موج نو است دوست و معاشر بودم، اوشعرهائی‌دارد که‌مفهومی ندارد مثلا: به‌کجای این شب‌تیره بیاویزم قبای ژنده خود را؟

★ شوخی‌هائی که ما با نیما میکردیم امروزه جدی میگیرند و بهانه دفاع از شعر موج نومی‌کنند .

★ این موج نوئی‌ها برای خودشان شب شعر میگذارند ، برای خودشان کف میزنند، مردم که حرف این جماعت را نمی‌فهمند .

★ اصلا موج نو چه‌ضرورتی دارد و علت وجودی آن چیست؟

★ من‌اشعار شاعرانی چون شاملو را نمی‌فهمم ، چنانچه در هنری تفاهم نبود نمی‌توان‌آنرا با ارزش خواند.

★ این اشعار را نه میتوان به فارسی فهمید نه به زبانهای زنده دنیا .

کارشاملو تقلید از فرانسوی زبانهاست

آیا عرعر خر چون در آن صداقت هست هنر است

لبخند ژوکوند برای غربیها ارزش دارد ولی برای ایرانیها مفت هم نمیارزد

گفتگو با یدالله رؤیائی :

مشکل شما فاصله ذهنی دو نسل است

گوا‌ین‌که طرح این مسائل بعنوان یك گره‌کور دیرزمانی است که کهنه شده ولااقل حل آن از حدیث نظر خواهی گذشته است ، ولی طرح آن هنوز بعنوان یك گره‌ناگشوده، اگر ما را و خوانندگان شمارا به نتیجه های غافلگیر کننده‌ای نرساند ،مآلا این هست که‌گره دستمالی شده را بیشتر دستمالی میکند و کلاف سر درگمی از حاشیه ها بدور آن می‌پیچاند.

اگر غرض شما از عنوان کردن «موج‌نو » حرکت خاصی از شعر امروز ایران باشد که در سالهای اخیر و از تقریبا سال چهل‌و پنج به این طرف‌در شعاع تازه‌ای ا رشعر جوان ما نضج گرفت و تصادفا در ژورنالیسم مملکت به غلط اینطور نام گرفت،ووجه‌مشخصه‌ی آن در اولین برخورد باشکل ظاهری‌اش بیوزنی آن است و در برخورد با شکل درونی آن بی شکلی و کودکی حس متمایزش میکند و نمایندگانی هم دارد ، باید عرض کنم که هر قضاوتی در باره‌ی آن‌یقینا قضاوتی بر شعر امروز نیست. چرا که از فحوای سئوال‌وجدل اینطور می فهمم که منظورشما از «موج‌نو »شعری است که‌از نسل بلافاصله پس از نیما داریم ، ویالااقل از فحوای‌حرف کسانی‌که یا از سر عناد و یا از سرشتاب طرح مسئله می‌کنند، و دربیست سال‌اخیر کمتر خودرا در بطن حرکت های اصیل شعرنو کشانده‌اندوامروز حرفی از سر بی حوصلگی در باره‌ی چیزی که‌قضاوتش‌حوصله وطلب می‌طلبد میزنند.

در دو کلمه بگویم : مشکل بر سر فاصله‌ای و دره‌ای‌است که در ساختمان ذهنی دو نسل وجود دارد و این فاصله راطبعا در یك گفتگوی تلفنی نه می توان شناخت ونمی‌توان‌شناساند ونه میتوان پرکرد.

فقط توصیه‌ی من این است که متولی هاو پاسدار ها در نزدیك شدن‌هاشان به‌جنبش‌های نو ،سعی کنند دریچه‌ی‌دید (اگر داشته باشند)و نقطه نظر های خاص شان راکنار‌بگذارند واگرعادت کنند‌خیلی‌خوب‌است عادت کنند که‌دراین داوری های شتابکارانه ، قبل از هر چیز طرز نزدیك شدن شاعر امروز رابه جهان خارج کشف کنند،و شاعر امروز در این‌طرز نزدیك شدن به جهان خارج است که از خیال پرتر میشودونامحدودتر میشود تاآنجا که‌موازنه بهم‌می خورد، وکسی از کسی دور می شود در عین حال بین‌شاعر امروز همیشه موازنه‌ای‌هست که بر خیال و بر ذهنش حکومت میکند، وانس شاعرانه‌ی دیروز عاجز از کشف این موازنه است . واتفاقا همین موازنه‌است که میگذارد من بحهان تماشایم حکومت کنم و از یك طرف‌گم نشوم بدون فهم طرف دیگر .

بخصوص این که بعضی چیز هاو یا خیلی چیز ها که‌دربیرون است باسیر درونی‌من نمی‌خواند ومن اگر میخواستم اسیر آن باشم میدیدم‌که فراجت می‌شوم در حالیکه نگاه معمر مرا اسیر میخواهد و تامین‌لذتش از دیدن همین اسارت است.

اماحرکت شعر وتحول‌خیال وتولد های تازه‌ی زیبا شناسی بمیل کسی نیست ، ولذاهر چیز سرجای خودش هست و بنفع‌من وشما هرگز تغییر نمی‌کند ،و نتیجه‌ی تلاش آدم این میشود که‌این طبیعت راغیر طبیعی‌ببیند وغیر طبیعی های‌خودش راطبیعی

بنابراین خواهش میکنم تا ارائه‌ی یك موشکافی دقیق انتقادی ، این گره کور را با همین‌گره روایتی که اشاره کردم و خود ازآن، کورترشد، برای خوانندگان تان‌بگشائیدتا بعد.

فریدون مشیری :

شعر بعضی ازمعاصران بیروح است



فریدون مشیری

من باور نمی‌کنم دکتر هشترودی در بارشاملو این سخنان را گفته باشد و حتی لفظ مزخرف را بر زبان رانده باشد .

احتمال‌دارد اشاره‌ی جناب دکتر به موج نو باشد که‌تازه آنهم قطعا باین شدت نبوده است زیرا تا آنجا که من‌غالبا نوشته‌هایشان را خوانده یا سخنانشان را شنیده‌ام همیشه نوجوو نو دوست بوده‌اند درمقدمه‌ی‌کتاب دوست‌شاعرمان دکترهنرمندی هم این علاقه به نوجوئی را با شرحی که در باره‌ی هنر نوشته اندثابت کرده‌اند میتوان حدس زد که علت حمله دکتر به بعضی‌افراد کمزیر عنوان موج نوحرفهائی بهم میبافند عشق و علاقه‌ی ایشان به‌شعرنو حقیقی بوده است .

شما خودتان دست اندر کارید ومی‌بینید و این عده‌ی معدودی که‌حرفهای پراکنده‌ای بنام شعر در کنار هم میگذارند وضعی بوجود آورده‌اند که چندین ماه وسائل‌ارتباط‌جمعی محدودیت هائی برای انتشار آثار شاعران نوپرداز و از جمله شاملو قائل شدند .

شما نوپردازان حقیقی را خوب میشناسید‌اینان‌با آگاهی از شعر و ادب گذشته‌ی‌ایران و پذیرفتن بدعتهای نیماو بکار بستن توصیه های‌او و استفاده از قالب های شکسته و اوزان نیمائی و همچنین با آگاهی‌از نیازهای زمانه خود و با آشنائی با شعر امروز جهان آثاری خلق کرده‌اند و دوران درخشانی را در شعر فارسی پایه گذاشته‌اند که بدون‌تردید شاملو از برجستگان این‌گروه نوپردار حقیقی است من‌هرگز نمی‌گویم کارهای موج نوئی هانا مفهوم است بسیاری از کتابهایشان را دارم وقتی حرفهای آنها را میخوانم‌غالبا میفهمم که میخواسته‌اند چه بگویند اما اگر قبول کنیم که شعر باید احساسی اندوهی‌شوری خشمی محبتی اندوهی‌شوری داشته باشد انگیزه‌اش در هیچیک از کارهای آنها نیست شما یکقطعه از آثار اینان را از ابتدا تا انتها میخوانید معانی کلمات را هم کاملا میفهمید ولی از اثری که باید در روح شما بگذارد خبری نیست

فقط ارگ بخرید
کولر



موکت فشرده
متر مربع ۲۷۰ ریال
تلفن ۸۳۸۶۶۵

INDESIT
سرویس و تعمیرگاه ماشین لباسشوئی
این دزیت
تلفن ۳۱۹۲۶۲-۳۱۸۷۶۸

پشتیبانی قابل اعتماد



نه شما بلکه هرکس پس انداز کند، از لحاظ مالی پشتیبان دارد
البته نه چنین پشتیبانی .
باپس انداز در
بانک عمران
دیگر به چنین پشتیبانی احتیاج ندارید.

«اتاق بدون کتاب، همچون پیکری است بدون روح»
ـ میسرون ـ
به‌تازگی منتشر کرده‌ایم:
● کله‌گردها و کله‌تیزها ـ برتولت برشت ـ بهروز مشیری
● بازگشت ازشوروی ـ آندره ژید ـ جلال آل‌احمد
● چین سرخ ـ ادگار اسنو ـ سیف‌غفاری (قطع جیبی)
● روانشناسی مدیریت ـ هارولد ج . لیویت ـ دکتر رضا شاپوریان
● روانشناسی کودك ـ لستر وآلیس کرو ـ مشفق‌همدانی ـ چاپ‌سوم
مؤسسه انتشارات امیرکبیر

ازفردا آغاز دومین هفته‌نمایش درگروه سینمائی
متروپل رویال گلدن سیتی سانترال
پیبالک‌ترین،جسورترین و قویترین‌قهرمانان کاراته جهان باردیگر وارد میدان مبارزه شده‌اند تا با عملیات شگرف خود قلب‌شما را از هیجان و دلهره لبریز سازند .
قهرمانان جهانی کاراته درفیلم سینماسکوپ و رنگی
مبارزات مردانه
THE DEATH DUEL



محصول ۱۹۷۳
در این فیلم هیجان‌آور زنهای کاراته باز با مشتهای گره کرده و فنون جالب‌خود در برابر مردان عرض‌اندام‌میکنند و پرده‌سینما را بلرزه درمی‌آورند .

برنامه اول

چهارشنبه
۱۸ـ۰۰ اخبار
۱۸ـ۰۵ برنامه روستائیان
۱۸ـ۳۰ جادوی علم
۱۹ـ۰۰ اخبارشهرستانها وشبکه
۱۹ـ۱۵ ورزش برای نوجوانان
۱۹ـ۴۰ اخبار ورزشی
۱۹ـ۵۵ موزیکبیت
۲۰ـ۳۰ مشروح اخبار
۲۰ـ۵۵ روزهای زندگی
۲۱ـ۴۰ پخش مستقیم از یوگسلاوی
۲۲ـ۳۰ پخش فوتبال بین‌تیمهای آژاکس آمستردام و جوونتوس ایتالیا
۲۴ـ۰۰ بیست‌وچهارساعت

نیمروز پنجشنبه
۱۳ـ۰۰ اخبار
۱۳ـ۰۵ کانون‌خانواده (بهداشت)
۱۳ـ۳۰ والت‌دیسنی
۱۴ـ۳۰ اخبار

برنامه دوم

۱۸ـ۳۰ اسلاید و موسیقی روز
۱۹ـ۰۰ اخبار کوتاه
۱۹ـ۰۵ دنیای والت‌دیسنی
۲۰ـ۰۰ کنسرت
۲۱ـ۰۰ مرزهای دانش
۲۱ـ۳۰ اخبار
۲۲ـ۰۰ سریال سینمائی (دختران جاش کیب)

تلویزیون آموزشی

قسمت دوم برنامه چهارشنبه
۱۷ـ۰۰ مسابقه طبیعی
۱۷ـ۲۵ مسابقه شیمی
۱۷ـ۵۰ زنگ تفریح
۱۸ـ۰۰ مسابقه علم و تجربه
۱۸ـ۲۵ جبر سال پنجم
۱۸ـ۵۰ پاسخ به پرسش‌های شیمی
۱۹ـ۲۰ پاسخ به پرسش‌های انگلیسی
۱۹ـ۵۰ زنگ تفریح
۲۰ـ۰۰ پاسخ به پرسش‌های شیمی
۲۰ـ۳۰ پاسخ به پرسش‌های انگلیسی

نوشته : هانری تروایا
برگردان از : محمود



زنی در گرداب

پاورقی جدید اطلاعات

پرفروش‌ترین کتاب در فرانسه که ۵ ماه درهفته‌نامه اکسپرس (چپ‌گرا) درج گردید

آن پردای "ANNE PRÉDAILLE"

(زنی در گرداب)

اثری نفیس و دلپذیر از هانری‌تروایا
برگردان از : محمود

پرفروش ترین کتاب سال در فرانسه ، داستانی که مدت پنج ماه از طرف مجله اکسپرس درمیان ده کتاب عنوان پرفروش‌ترین را یافته است .
هانری‌تروایانویسنده سرشناس فرانسوی دراین کتاب‌سرگذشت زنی را تشریح میکند که درسی سالگی گمان دارد همه‌چیز حتی عشق رامیتوان باقدرت و غرور بدست آورد.زندگی اوپس‌ازجدائی از همسرش چون‌رودخانه آرامی آهسته ویکنواخت‌پیش میرفت‌اما این‌باریك آب‌راعشق‌مردجوانی بدل‌به سیلابی خانمان‌پرانداز کرد که‌در آن همه‌چیز فداشدحتی ...

از فردا در اطلاعات بخوانید

چهل سال قبل در همین روز

بحث اصلاح خط و زبان فارسی در مجلس شورای ملی

در جلسه علنی مجلس‌شورای ملی ، لایحه تاسیس دانشگاه مطرح شد .
آقای احتشام زاده ضمن بحث در ماده پنجم لایحه‌اظهار داشت : حالا که در این ماده وظایف شورای دانشگاه تعیین میشود مقتضی است نسبت به دو موضوع مهمی که‌ازنظرتحکیم مبانی‌ملیت ماکمال‌ضرورت دارد از طرف وزارت معارف و دولت اقدامات لازمه بعمل آید وجزو وظایف دانشگاه معین شود .
یکی مسئله زبانی امروزه است که در اثر لاقیدی و عدم توجه غالبا لغات بیگانه در زبان‌فارسی داخل شده است و مسئله دوم موضوع اصلاح خط فارسی است که نواقصی در خط‌فارسی و تحریر آن موجود است که باید برطرف شود .
آقای فروغی رئیس الوزراء گفت : این قبیل اصلاحات چه در موضوع خط و چه زبان فرع براینست‌که‌یکعده اشخاص زیادتری داشته باشیمکه صاحب نظر در اینگونه امور باشند برای اینکه موضوع کوچکی نیست و باید در این قبیل اصلاحات دقتهای لازمه بعمل آید . الفاظ بیگانه چیست ؟ معایب خط فارسی چگونه است ؟ تشخیص اینهااشخاصی را میخواهد که بتوانند اعمال نظر کنند و تهیه آن اشخاص هم موقوف میشود بهمان بنای اساسی که امروز برای ترقی و تعالی معارف مملکت گذاشته شده است و گمان نمیکنم جای این داشته باشد که جزو وظایف دانشگاه اصلاح خط و زبان باشد . شورای دانشگاه باید اوقاتش صرف حسن اداره و مراقبت در امور دانشگاه‌میشود که اشخاص عالم برای ما تربیت کند . آن اشخاص که تهیه شدند این مسائل هم خودش درست خواهد شد .



دکتر ملکزاده

در ماه دهم آقای دکتر ملکزاده اظهار عقیده کرد که معلم هرچه‌سنین عمرش زیادتر باشد بهتراست برای اینکه‌قطع نظر ازمعلومات ودانش معلم‌باید نفوذکلمه داشته باشد ، مخصوصا در مدارس عالیه . بنابراین استاد کمتر از ۳۵ سال و دانشیار کمتر از ۳۰ سال نداشته باشد .
آقای حکمت کفیل وزارت معارف اظهار داشت : نظر نماینده محترم درخصوص‌سنین عمر معلمین کاملا صحیح است ولی چون دانشگاه یک موسسه جوانی خواهد بود ما اگر بخواهیم سن زیادتری قائل بشویم ممکن است در زحمت واقع شده و نتوانیم معلم پیدا کنیم . روی این اصل سی‌سال قائل شده‌ایم و آنرا حداقل قرار داده‌ایم که از جوانان فارغ‌التحصیل و دانشمند خود استفاده کنیم .
پس از مذاکرات دیگری در اطراف مواد لایحه با ورقه نسبت بدان اخذ رای شد و لایحه تاسیس دانشگاه باکثریت ۸۹ رای از ۹۴ نفر عدمحاضر بتصویب رسید .
آقای کفیل وزارت معارف اظهارداشت : موافقت وهمکاری قوه مقننه با دولت در انجام این نیت خیر و نیز این موفقیت پرافتخاری که نصیب دولت و وزارت معارف شده همه در نتیجه توجهات‌ذات‌اقدس‌ملوکانه است که از برای تعلیم وتربیت ملت ایران مبذول فرموده‌اند (صحیح‌است) توجه آن وجود مبارک است که ملت ایران را مثل اولاد خودشان میدانند و میل دارند همانطور که فرزندان خودشان تحصیل میکنند و بدرجات عالی علم و دانش میرسند فرزندان‌مملکت‌ایران نیز ترقی بکنند (صحیح است) و مخصوصا بیشتر چیزی که مورد توجه ذات‌اقدس‌همایونی میباشد این نکته است که تحصیلات عالیه‌درداخله مملکت متمرکز باشد تا تمام افراد بتوانند استفاده کنند زیراتحصیل در ممالک خارجه در دسترس همه نیست و برفرض هم که باشد ملی نیست .

معاون وزارت عدلیه



دکتر متین دفتری

درجلسه‌مجلس شورای ملی آقای صدر وزیر عدلیه آقای دکتر متین دفتری را به معاونت آن وزارتخانه معرفی کرد .

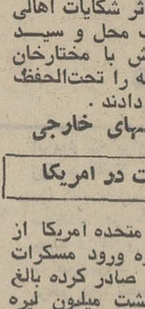
تحویل اراضی دانشگاه

متجاوز از دویست هزار ذرع اراضی جلالیه که هفته گذشته خریداری شده بود در این دو روزه مطابق نقشه تحویل وزارت معارف شده است و متخصصین و معمار های وزارت معارف برحسب‌امر مشغول تهیه نقشه ساختمان و مساحی هستند و مقرر است بفوریت شروع نمایند .

اقدامات صحی‌بلدی

بلدیه طهران از چندی باین طرف موضوع حفظ‌الصحه عمومی و نظافت مجاری میاه در داخل و خارج شهررا مورد توجه قرار داده و برای اینکه بیش از پیش بتوان این‌موضوع را تحت توجه مخصوص و مراقبت‌کامل قراردادنظامنامه‌ای تهیه و مورد تصویب انجمن بلدیه نیز واقع شده و برای اجراء نظامنامه مزبور عده کافی مامور صحی تعیین نموده‌اند که در شهر مراقبت کامل نموده و مواد نظامنامه فوق را بموقع اجرا بگذارند .
مامورین مزبور بموجب نظامنامه مصوب تمام پاکنه‌ها ، مجاری، میاه ، قنوات ، تلمبه های آب مشروب ، حوضها ، آب‌انبارها، حمامها را تحت مراقبت صحی قرار داده و از شستشوی‌البسه در نهرها و ریختن فاضلاب و تنظیفات اتومبیل در معابر وغیره جلوگیری نموده متخلفین را تحت تعقیب‌قرارخواهند داد.

حکمران گیلان



عمادالسلطنه فاطمی

آقای فاطمی حکمران‌گیلان پس از خاتمه کار های خود در طهران از راه‌کناره برشت مراجعت وطبق اطلاع واصله برشت وارد شده‌اند .

اعزام مهندس به قم

پس از وصول اطلاع راجع به سیل قم به وزارت طرق از طرف آن وزارتخانه فوراً مسیو مانسترل مهندس سوئدی و چند نفر دیگر از مامورین‌طرق برای مطالعه دروضعیت‌رودخانه و تنقیه فوری چشمه های پل به قم اعزام و بقرار اطلاع واصله مهندس مزبور پس از مطالعه و معاینه رودخانه و صدور دستورات ماموریت‌خود را در قم انجام داده و بمرکز مراجعت نموده است . اینک طبق دستور مهندس مزبور مشغول اقدامات میباشند .

هیئت تفتیشیه جنوب

اردکان فارس- هیت محترم تفتیشیه جنوب دیروزبعد ازظهر از تل خسروی به اردکان‌وارد، امروز بعد از ظهر بطرف شیراز حرکت و در اثر شکایات اهالی سیدآقا ضابط محل و سید شجاع برادرش با مختارخان نایب‌الحکومه را تحت‌الحفظ بشیراز حرکت دادند .

از گزارشهای خارجی

مسکرات در امریکا

ولایات متحده امریکا از تاریخی‌که‌اجازه ورود مسکرات را به آنازونی صادر کرده بالغ برچهل و هشت میلیون لیره عایدات و رسوم گمرکی از قلم واردات مزبور دریافت نموده است . هریک از ولایات‌مزبور طریقه خاصی در اجازه باز کردن مشروب فروشی ومیخانه دارند . بعضی از ولایات اجازه نمیدهند مشروب فروشی‌ها را در همسایگی کلیساها افتتاح کنند و بعضی دیگر مشروب خوردن را در سر بساط‌مشروب فروشی ویا پشت گیشه‌آن‌ممنوع نموده‌اند چه در اینصورت‌معتقد هستند که بیشتر مشروب‌خورده و خسارت اجتماعی بیش از منافع مادی میباشد . و بعضیها اجاز می‌دهند که مشروب‌فروشی در عین حال مهمانخانه نیز باشد .

(نقل از اطلاعات ۹ خرداد ماه ۱۳۱۳)

انتقاد

ماجرای فرشهای ایران در خارج



حسین رامتین

خبری از یکی از خبرنگاران اطلاعات درصفحه اقتصادی درج شده بود که هم تازگی داشت و هم نداشت .
تازگی نداشت از این جهت است که سالهای سال است فرشهای قدیمی ایران خریداران عاشقی در سراسر جهان دارد. شما اگر سری به موزه‌های بزرگ جهان بزنید و فرشهای کار استادان بزرگ ایرانی را در لندن ـ پاریس ـ رم ـ نیویورک وحتی مسکو بمبینید درعین حال که بعظمت هنر ملی ایران پی میبرید به ذوق و هنردوستی خریداران آنها نیز آفرین میگوئید

خوشبختانه دو سال پیش که در یکی از مراکز مهم حراج دنیا در لندن پرسه میزدم بعضی شخصیت‌های هنرشناس ایرانی را دیدم که فرشهای گران‌بهای کهنه را خریداری مینمایند و پس از پرس‌وجو دانستم که بتابه‌امروعلاقه‌مخصوص علیاحضرت شهبانوی‌ایران این هنرشناسان در مراکز حراج بزرگ مشغول جمع‌آوری و خرید فرشهای قیمتی‌و قدیمی ایران شده‌اند. که واقعا طرح سودمندی است اگرچه این فرشها به چندین برابر قیمت واقعی هم خریداری شود . زیرا آنچه ما را با گذشته‌های درخشان ایران مربوط می‌سازد همین آثار هنری هنرمندان ایرانی است که دوستداران بیگانه هنر ایران آنها را بخارج برده‌اند.
من یقین دارم که موزه فرشهای ایران بزودی یکی از مراکز مهم آثار هنری ما بحساب خواهد آمد و توریستها و جهانگردان از سراسر جهان به ذوق تماشای این کانون هنر ملی به‌ایران روی می‌آورند ولی آنچه تازگی دارد نکته‌ای است که چندین‌خواننده ایرانی مقیم خارج یادآور شده‌اند اینست که اولاجرا بجای تشویق هنردوستان ایرانی که فرشهای قدیمی‌را از خارج بکشور خود می‌آورند دستگاههای دولتی انواع و اقسام مشکلات گمرکی و اداری جلوی پای آنها می‌گذارند . اصولا در تمام نقاط جهان ورود اشیاء قدیمی و کهنه و باصطلاح (آنتیک) آزاد ومعاف از عوارض گمرکی است حتی شنیدم در آمریکا واخیرا در ژاپون ازطرف دولت و مقامات فرهنگی جوائز و پاداشهائی به واردکنندگان (آنتیک) میدهند ولی در کشور ما برای‌ورود اشیاء قدیمی‌ایرانی هم هزارمشکل می‌تراشند ؟

شخصا در صدد تحقیق برآمدم یکی ازمتصدیان مسئول بمن جواب داد که چون گروهی دلال، اشیاء قلابی را بجای قدیمی‌و تاریخی جا زده‌اند ما ناچار سختگیری و مشکل‌تراشی می‌نمائیم .
من در جواب آن مقام گفتم اولا باید بدانید که این قبیل دلالان در تمام نقاط جهان وجود دارند و انواع اشیاء قدیمی را مانند تابلوهای کار استادان و غیره را هم بطورساختگی حتی به موزه‌ها وکارشناسان قالب میکنند . اما بازهم کشورهای بزرگ بخاطرتقلب و حقه‌بازی چند نفر که بالاخره هم شناخته میشوند با روی‌اصول نمی‌گذارند و ثانیا آنها دارای‌کارشناسان واقعی هستند که باانواع وسایل دقیق واطلاعات‌عمیق تاریخی و باستانشناسی در ظرف چند دقیقه تکلیف صاحب کالا را روشن میسازند درصورتیکه من اطلاع دارم کسانی‌که اشیاء قدیمی را وارد می‌کنند چندین روز و شاید چندین هفته باید دوندگی نمایند تا دستشان بدامان اعضاء کمیسیون مخصوص تعیین سن و سال اشیاء قدیمی برسد و تازه با کمال تاسف این آقایان فقط برای گرفتن حقوق و یا بصرف ادعا بعضویت این کمیسیون تعیین شده‌اند و حتی ذوق و استعداد هنری هم ندارند .

اما موضوع مهمتر و جالبتر این که اخیرامقداری فرشهای کهنه و قدیمی ایران بخارج حمل شده و با قیمت‌های سرسام‌آور فروخته شده است و هنوز هم‌در بازارهای دنیا فرشهای معمولی و عادی ایرانی دارای ارزش‌زیادی است و برخلاف گزارش آن‌تاجر فرش بازار تهران که بخبرنگار اقتصادی اطلاعات گفته‌است خریداران فرش در اروپا محدودنیستند و روز بروزهم برتعداد علاقمندان و خریداران فرش ایران در سراسر جهان افزوده میشود. اگر آن آقای تاجر باور ندارند سری به «سیدنی» پایتخت استرالیا و توکیو و اوزاکا در ژاپن و چند شهر آلمان یعنی بازار قدیمی فرش ایران ولندن و نیویورک و خلاصه سراسر پایتخت‌ها و شهرهای بزرگ جهان بزنند تا بدانند که با وجود فرشهای ماشینی که طرحهای آنرا ازایران دزدیده‌اند و باکمال تاسف و تاثر همین شرکت فرش دولتی با پنجاه سال سابقه‌تجارت فرش نکوشیده‌است نقشه‌های ایرانی را در مراجع بین‌المللی به ثبت برساند تااگر کسی یا کارخانه‌ای بدون اجازه تقلید کرد مانع شوند ویا خسارت بگیرند ولی با این وصف هنوز فرشهای دستباف ایران جای خود را در قلب بازارهای دنیا حفظ کرده‌اند .

فقط پرسش خوانندگان اطلاعات هوائی ازشخص من که چندی‌پیش مقاله‌ای درباره حراج فرشهای کهنه شرکت فرش نوشته بودم و اینکه ۲۰میلیون تومان‌پول حراج آثار ملی ایران را بمرابحه در بانک‌گذارده‌اند اینست که‌این‌تضاد دردستگاههای اداری وطن‌ماچیست؟ ازیک‌طرف وزارت فرهنگ و هنر و اداره کل گمرک بخاطر رعایت‌آئین‌نامه سرودست شکسته‌ای هزارمشکل درراه واردکنندگان فرشهای قدیمی و کهنه می‌تراشند که واردکنندگان از جانشان سیر می‌شوند و ازسوی دیگر شرکت دولتی فرش ایران صدها قطعه فرش قدیمی ایرانی‌را به بهانه اینکه در انبارها مانده وکهنه یا پاره شده (؟..) به قیمت بسیار ارزان به همان دلال‌های بین‌المللی می‌فروشند که بخارج حمل کنند؟
این خوانندگان اطلاعات می‌پرسند که مگر صنعت عالی فرش ایران این نیست که هرچه کهنه شود بر قیمت آن افزوده میشود مگر روفوگران فرشهای ایرانی‌را بازرگانان فرش در اروپا و آمریکا باحقوق‌های گزاف استخدام نمی‌کنند تا فرشهای پاره را رفو کنند و ارزش آن را حفظ نمایند ؟ چرا خود ما از وجود این رفوگران استفاده نکرده‌ایم تا به بهانه بارگی و کهنگی سرمایه ملی را به حراج نگذاریم ؟

از سوی دیگر یکی از کارشناسان فرش ایرانی که اخیرا سری به شرکت فرش زده است تلفنی‌اظهار میداشت که دیگر نباید منتظر بود فرشهای با ارزش و قیمتی در انبارهای شرکت فرش ایران که روزگاری بصورت موزه هنر ملی ایران درآمده بود بیابید و برای کارمندان کارشناس آن شرکت که سالیان دراز در شرکت فرش کار کرده و به‌آبروی ایران علاقمندند اکنون جز سرشکستگی در برابر علاقمندان بفرش‌های زیبای ایران چیزی باقی نمانده است.

من تصور میکنم که اگر دولت در راه بالابردن ارزش هنر فرشبافی ایران زیان هم بدهد نباید بگذارد این موسسه‌ای که نزد بیگانه و خودی آبروئی کسب کرده‌بود تبدیل‌بیک‌موسسه صرفا تجارتی‌شود. گواینکه فرش ایرانی از لحاظ بازرگانی نیز در هر سطح وهر بافت و هر قیمتی برای خریدار و فروشنده هر دو سود کلانی خواهد داشت.

در پایان به آن بازرگانان عزیز فرش ایران که این خبر جعلی را شایع ساخته‌اند که فرش ایرانی در خارج ارزان‌تر از بازار داخلی کشور است باید بگویم که با این‌خبر صددرصد دروغ که معلوم نیست به چه منظور و ازکدام منبع جعل شده و چه بسا که از طرف دلالان بازار مشترک اروپا شایع شده باشد، نمی‌توان‌از ارزش حقیقی این هنر باستانی‌و ملی‌ایران کاست و این وظیفه شرکت فرش ایران و هنردوستان واقعی است که با تشویق هنرمندان فرشباف و دادن جایزه و انواع کمکهای مادی و راهنمائی‌های معنوی یکی از پایه‌های فرهنگ ملی ایران را مستحکمتر سازند .

از عمران تا انسان

مسائل ایران



دکتر کاظم ودیعی استاد دانشگاه تهران

روزگار ما هنگامه عمران ها و آبادانی هاست علیرغم همه فارسائیهای نظامات جوامع بشری و حکومتهای آنها در پرورش انسانها و حرص درمصرف‌ولاجرم تبعیضاتی چند و انکار نشدنی . نگاه کنید به سد هائی که دستبند می زنند های دیگرگون سازنده محیط طبیعی و تلاشی که صرف رام سازی این طبیعت بظاهر وحشی واستخراج‌منابعی که‌هرگز بکشف همه آن ؟ نائل نمی توان شد ـ چرا که بی‌نهایت‌اند ـ میشود . نگاه بر رود های گریز پا و زمین هائی که کشیده میشوند بزیر کشتهائی که‌بیش اثری از آنها نبود . نگاه کنید بانواع و شمار کتب و نشریات و فزون گیری‌عدد خوانندگان و روندگان بمکتب‌هاومدرس ها که دانندگان فردایند.

بی شبهه د رهیچ زمان انسان را بقدرت واقعا خلاق سونه حماسی ـ خویش این پایه آگاهی نبوده است . تو گوئی تجربه زندگی چندین هزار ساله‌تاریخی وی بر سطح زمین قرین بوده است با قبول ضعف و شکست در مبانی اخلاقی‌و احساس برسالت واقعی در سرو سامان به منابع کره مسکون و باز سازی‌بنای زندگی اقتصادی خود که شاید منجرو منتهی شود به عدالت‌عدالتی که‌رویایش را بیش از این در تمام مذاهب و مسالك خود منعکس داشته است .

عمران و نه اخلاق !

باین ترتیب انسان روزگار ما ازسازمان های رهبری و مدیریت جامعه خود توقع عمران دارد و نه اخلاق توقع آبادانی‌دارد و نه حرمت ـ توقع توسعه دارد و نه ایدئولوژی .

انسان روزگار ما هدفش رفاه اقتصادی است نه آسایش روحی وی هرچیزرا فدای تعالی مادی خود می کند حتی آرامش وجدان خود را. چنین‌انسانی‌چنان درگیر هدفهای مادی خویش میشود که فرصت نمی یابد درون گرائی کند ـ یعنی که فرصت تعمق و در خود فروروی از او سلب می شود . او روح را برای آسایش تنش می آزارد و حقیرش می سازد .

این غوغا و هنگامه عمران و آبادانی روی درخوشی ها دارد و ناخوشی ها . از یکسو از انسانها وجودی اندیشمند ـ اهل عمل و حسابدان و حسابگر میسازد که قبل از هر چیزمی سنجد وسرانجام معتاد می شود به روشهای سنجشی که خود برای درك جهان بعنوان وسیله آنها را آفریده است . و از سوی دیگر این انسان عدد و رقم زده و متوقع از ماشین و دنباله‌رو آن می‌آلاید محیط طبیعی را محو می سازد روابط انسانی مبتنی بر همدردیهای آغازی و معاضدت ها وتعاون های سنتی . انسان اقتصادی انسان خطرناکی است . زیرا هدف وی سود و منحصرا سود است و وجودی است که جزبکشیدن‌گلیم خوداز آب‌عنایتی‌ندارد. چنین انسانی به آلودن محیط طبیعی و انسانی خودهرگز نمی‌اندیشدمگر آنکه سودش در خطر افتد و برای‌وی‌هرکاری که منتهی بتامین سود وی شود مقدس است زیرا آنرا اقتصادی‌میداندواقتصادی بودن امور و اعمال مذهب وی میشود . این حکم را شمولی است و ناظر است بر هر نقش انسانی و هر جامعه‌ای ازآن. مظاهری از نفوس انسانی که بدردتوسعه کور اقتصادی دچارند امروز بصورت نیویورك و بسیاری شهر های‌بزرك‌صنعتی دیگر پدیدار شده و میشوند . در این مراکز تجمع انسانی فریاد انسانها از دست ماشین و آلودگی محیط برآسمان است اما همانها در این دایره زندگی شهری و ماشینی سرگردانند .چراچنین است؟ چراعالیترین مظهر قدرت‌سرمایه‌داری و دموکراسی اقتصادی ؟!چون نیویورك بدترین محیط زیستی واساسا دشمن ترین عامل زندگی انسانی اعلام شده است .

مسائل «ماکرو»

علت آنستکه جنبه انسانی عمران در روزگار ما بسیار ضعیف است میکرو-اکونومیست های سراسر جهان بدرد کوری در مسائل انسانی دچارند ودولت ها و حکومتها حوصله مسائل ماکرورا ندارند . برای همه آنها بهره‌کشی‌هرچه بیشتر از این یا آن عامل یا منبع‌طبیعی و انسانی مطرح است زیرا دادن یك قدرت خرید بیشتر برای یك رفاه مادی موقت هدف شده اما برای فهم اثرات این اقدامات خود در طول یك ربع‌قرن یا بیشتر تنك حوصله‌اند . انسانهائی چنین وحدت نوع خود را فراموش‌کرده و بدرد نگرش های انتزاعی و نقطه نظر های تجریدی دچارند چنانند که اسباب کالسکه ها بودند یعنی چشمی بچشم‌می زنند که جز روبروی خود را نه بینند.

عمران را باید روی در رفاه اقتصادی و آسایش های واقعی انسانی وروحی‌توامان باشد برای هر کار عمرانی تصویب‌هدف های اقتصادی کافی نیست و بعد ازانجام ارزشیابی هدفهای انسانی واقعا لازم‌است. چه در مقیاس کره زمین چه در سطح یك کشور عمران باید که روی‌درانسانی بودن کند وگرنه چه‌حاصل از بازده‌هائی که علم اقتصاد آنرا بپذیرد و جان آدمی آزرده آن باشد . برای رسیدن به‌چنین دیدی در برنامه ریزیها مستلزم درك حقیقت وحدت نوع انسان بعنوان‌سکنه اصلی کره زمین است . نباید اجازه داد که انسان ماشین بسازد و دنباله‌روو مطیع آن شود . کشتی ها برای‌آلودن دریاها و رودها و هواپیما ها برای آلودن هواها ساخته نشده‌اند بنابراین آنجا که محیط طبیعی یعنی بستر زندگی انسان در خطر افتد باید تکنیك را متوقف و تعدیل کرد . آن ترقی و پیشرفتی که انسان را بیازارد و حقیر کند ومحیطش را بیالاید ارزش خواستن و یافتن ندارد. غیر از انسانی بودن خصیصه دیگرطرح های عمرانی باید مبارزه با تراکم‌باشد. چه هرنوع تراکم و کثافتی غیر طبیعی و ضد حیات انسانی است . آنچه نیویورك را هم اکنون خفه می کند و یا تهران و پاریس و لندن را در درجاتی پائینتربه خطر افکنده است همین تراکم است تراکم آدمها ـ ماشینها ـ کارخانه ها . نیروگاهها و غیره . انسان ها باید که در مساحاتی بیشتر بزیند میزان سطح مسکونی بحسب نفرباید افزایش یابد و این حتی بقیمت برخورداری کمتر از مزایای تکنیك ارزش دارد .

میتوان کمتر مصرف‌کرد وبهترزیست.

میتوان منطق علمی را در محیط طبیعی کاشت و این محیط را بنفع سعادت‌مادی و معنوی بشر رام خود ساخت اما بنده ابزار وآلات خودنشد . نخستین بارآدم ها عروسکی ساختند و سپس بت پرستی ساز شد . بعهد ماشین ما خواسته‌ایم سریعتر برانیم و اینك نوع بردگی ماشین را بگردن نهاده‌ایم و بالاخره خواستیم خرج ودخل کنیم چنان کردیم که‌بمذهب کاسبکاران میکروا کوتومیست درآمدیم .و چه بینواست بشریتی که‌در دایره تنك پول وتکنیك ومکانیزم خورنده آن محصور باشدبردگی‌مصرف هزار بار از بردگی باستانی بردگان غیرانسانی تر است .

جدول کلمات متقاطع

شماره ۵۶۴۹

طرح جدول : ف . جلوه



افقی :
۱ـ از شعرای معروف ایران در دوران سلجوقی ۲ ـ راه زیرزمینی ـ عمامه پسر ـ نغمه و آواز ۳ـ پزشکان‌فراموشی‌ـ مرد اول ـ کشتی وحشیانه ۴ـ پایان هرچیزبصدا ـ جلوی خورش‌آلود! ـ زیبا و نیکو ۵ـ صاف چون اشك چشم ـ بی‌بارش همان سر بی‌عشق است ـ مجنون‌بستنی و فالوده ۶ـ هیزم ـ از کشورهای‌توریستی اروپا ۷ـ حرف تعجب ـ از اسباب چشم بندی لوطی غلامحسین ـ چون برزگر یاران خواهد او آفتاب‌طلبد ۸ـ خواهش دل ـ از گیاهان پاك کننده ـ همه سوز و گدازها بخاطر اوست ـ مقابل اثبات ۹ ـ از مظاهر ضمیر پنهان به اعتقاد فروید ـ سیاح و دانشمند نروژی که از نخستین کاشفان قطب جنوب بود ـ لنگه ۱۰ـ از سبزیجات آهنی ! ـ ترس و شکوه ۱۱ـ ارتفاع‌خدمتگزاران‌ـ از اسباب کندوکاو ۱۲ـ برای سیر عالم هیروت جان میدهد‌ـ عریان ـ کلبه ترکمنی ـ منقار ۱۳ـ از درختان‌ـ ماه ـ تندی‌ـ از اصحاب حضرت امیر که دعای معروفی دارد ۱۴ـ صلح و دوستی ـ روضه رضوان ـ از فیلمهای صاحب نام فارسی ۱۵ـ باعث و بانی ترعه سوئز .

عمودی :
۱ـ در اصطلاح به آدمهای سرگردان و بلاتکلیف میگویند‌ـ از دماغ گاو دریائی افتاده و سلیم جواهری بدست آورد ۲ـ معنی آمیخته به نیش وتمسخر‌ـ عیال دیگر در حضور عیال اول ـ مداوم و یکنواخت ۳ ـ ستاره‌ای که داشته باشد میکوبند نکبت می‌آورد ـ واحد سینمائی ! ـ خدو ـ ۴ـ سرور‌ـ از عملیات کشاورزی برای باروری زمین ـ در قلیش آتش از آسمان می‌بارد ـ سابقا در بادیه و شیشه بود و حالاتوی مقواست ۵ـ از اجزاء صورت‌ـ شیشه‌بر ـ مرغوبترین قسمت گوشت‌گاو و گوساله ۶ـ جدید‌ـ روزگاری رفتن بعضی‌ها بدان بی‌خطر نبود ـ طراوت وشادابی ۷ـ نقطه مقابل اسراف‌ـ ارتش رایش سوم ـ پول ژاپنی ۸ ـ حاجی میان صفا و مروه کرده است ـ سرا ـ شادمانی ـ از گیاهان رنگین ۹ـ اخوی ابوی‌ـ پوستی که از دوش چهارپا برتن دوپائی آمده است ـ ضد مافوق ۱۰ـ صورت ـ چون به عرشه شطرنج رسد فرزین شود ـ خالق‌مخلوق ۱۱ـ مجلس‌نمایندگان روسیه در زمان نیکلای دوم ـ میوه آماده برای چیدن و خوردن ـ پهلوان ۱۲ـ گوشت خالص ـ اسب سفید‌ـ پیامبر‌ـ نارس ۱۳ـ پول خارجی ـ جوش آمدن ـ نوعی زنبور که برای مبارزه با سن از آن استفاده می‌کنند ۱۴ـ اهل دوروئی نیست ـ سابقا علاج سر کچل بود ـ زینت روی ۱۵ـ آهنگساز معاصر شوروی کهساخته هایش مایه فولکلوریک ارمنی دارد ـ اطاق درس .

حل جدول شماره ۵۶۴۸

آگهی تغییر نام شرکت سهامی خاص طبی و بهداشتی ثبت شده بشماره ۱۰۰۴۴

برابر تصمیم مورخ ۵۲/۲/۱۰ مجمع عمومی فوق‌العاده نام شرکت مذکور به شرکت سهامی خاص طبی و بهداشتی بیمارستان ایرانشهر کلینیک تغییر یافت .
رئیس اداره ثبت شرکتها و مالکیت صنعتی ـ مهدی نراقی
م الف ۴۰۴۴

آگهی پی.آی.سی (شرکت سهامی خاص)

برابر صورتجلسه‌مجمع عمومی پی.آی.سی (شرکت سهامی خاص) مورخ ۵۲/۲/۱۵ تغییرات زیر در شرکت‌صورت گرفت .
چون بقیه سرمایه تعهدی شرکت نقدا به حساب شماره ۲۶۵ بانك تجارتی ایران‌وهلند شعبه دیبا پرداخت گردیده و در حال حاضر کلیه سرمایه شرکت پرداخت شده میباشد. لذا پس از حذف مواد ۶ و۷و۸ اساسنامه ماده ۴ اساسنامه نیز بشرح زیر اصلاح گردید .
ماده ۴ـ سرمایه شرکت یك میلیون ریال است که‌به‌یکهزار سهم با نام یکهزار ریالی‌تقسیم میشود تمام سهام شرکت تعهد و نقدا پرداخت گردید .
م‌الف ۴۰۳۹
رئیس اداره ثبت شرکت ها و مالکیت صنعتی ـ مهدی نراقی
آ ـ ۱۵۱۴۸

جامعه وجنایتکاران

دکتر شاهکار ، دکتر مجید ابراهیمی ، دکتر مهدی ملکی ، دکتر احمد هومن ، دکتر رضا مظلومان دربحث علل افزایش جرائم

...وبدینسان یک جنایتکار تولد میابد

مصر دیروز آقای دکتر محمد شاهکار عضو هیئت مدیره کانون وکلای‌دادگستری در یک جلسه بحث و گفتگوکه‌توسط انجمن فارغ‌التحصیلان اروپا در انجمن ایران و امریکا تشکیل شده بود شرکت کرد ودرباره علل بالارفتن سطح جرائم در جوامع ماشینی امروز مطالبی بیان داشت .

دراین جلسه علاوه بر دکتر شاهکار، دکتر مجید ابراهیمی ، دکتر ملکی ، دکترهومن و دکتر مظلومان نیز شرکت داشتند . دکتر شاهکار ضمن اشاره به علل افزایش جرائم گفت :

مسئله جرم وجنایت یک مسئله امروزی نیست ولی چون منظور تشکیل این جلسه بحث تاریخی درباره این پدیده اجتماعی نیست بلکه موضوع فقط علل بالابردن‌سطح جرائم در جامعه صنعتی امروزی است از شرح و تفصیل درباره آن خودداری‌میشود.

قبل از ذکر این علل باید جواب این‌سئوال مقدر را بدهیم که چرا باوجود پیشرفت مظاهر تمدن واینهمه ابتکارات علمی وصنعتی وهنری باز تعداد جرم و جنایت زیاد وانواع آن تکثیر یافته ؟

ونجاوز به ناموس وراهزنی و غیره بوده و بقیه جرائم خفیفتر از نوع‌سرقت‌جیب‌بری‌ـ اتومبیل‌دزدی و غیره بعبارت دیگر دردوسال پیش‌ازهر ۳۴۰ نفر ساکنین‌امریکا یکنفر مشمول یکی از انواع جنایات و جنحه های مذکور درقانون مجازات می شد یعنی کمی بیشتر از ۳ درهزار آمار محکومین‌وزندانیان جرائم عمومی در ایران رقمی نزدیک به یک درهزار نشان میدهد . یعنی دراین مرحله از تمدن ٦٦ درصدخوشبختانه عقب‌ترهستیم !

علل چیست ؟

برای سهولت امر و بعلت‌محدود بودن وقت ناگزیر من این علل را به دودسته تقسیم می کنم .

(که البته ازنظر کلاسیک صحیح نیست ولی عملا روشنگر مطلب است) .

۱ـ عوامل فردی و محیط رشد .

۲ـ عوامل خارجی واجتماعی .

در عوامل داخلی‌باید خانه وخانواده‌ـ مدرسه ـ کوی وبرزن ـ مسائل بیولوژی ـ فرهنگی ایمانی را در نظر گرفت .



دکتر شاهکار



دکتر مهدی‌ماکی



دکتر رضامظلومیان

قاسی بابا یا موشی‌جان خطاب میکندبهتر است یا زمانیکه مابه پدرمان آقا وبمادرمان خانم میگفتیم ولی میبینیم که آن‌همبستگی کانون خانـــواگـــی از بین رفته **ومحیطی که در بعضی از خانواده‌ها وجود دارد خود جرم‌است .**

فرزندان که بزحمت بسن ۱۸ سالگی رسیده باغرور ومباهات که ماکبیرشده‌ایم از خانه بیرون میروند یا بهتر بگویم رانده میشوند . پدر که مظهر ومعرف خانواده بوده نقش سیادت خود را از دست داده و بچه‌هاکه بموازات استقلال فردی بدنبال استقلال‌مادی باپاهای لرزان میروند با پیشرفتهای تکنولوژی وتکثیر فراورده های صنعتی و زیادخواهی که خود معلول مادی‌گری است از راه راست منحرف میشوند .

خروج از منزل فرار از مدرسه آنها را بکوی وبرزن میکشاند اما او تنها نیست که این نابسامانی های فکری احاطه‌اش‌کرده همسالان او نیز دچار همین مالیخولیاها هستند بخصوص که داخل خانه‌بعلل‌نقارهای مادی یا اخلاقی که بین پدر ومادر پیدا می شود اورا بقرار گریز از مرکز تشویق‌میکند



دکتر مجیدابراهیمی



دکتر احمد هومن

نخستین پرسش جنایتکاران در زندان از وکلای مدافع اینست :

مطبوعات درباره‌من چه‌نوشتند

جوابش متاسفانه درخود سئوال است که شاید همین پیشرفت مظاهر تمدن و تکنولوژی یکی از علل بالارفتن سطح‌جرائم باشد . چه سطح جرائم در کشور هائی که از نظر مادی وتکنولوژی جلوتر هستند بیشتر است .

من بذکر یک مثال اکتفا می‌کنم :

آمار جنائی سال ۱۹۷۱ امریکای شمالی نشان می دهد که ۵۹۹٫۵۲۰ جرم و جنایت در ممالک متحده امریکای شمالی رخ‌داده که ۸۱۰۰۰ آن جنایات سنگین از قبیل قتل

در عوامل خارجی واجتماعی بحث از مسائل اقتصادی ـ اجتماعی ـ سیاسی ـ آرمانی ـ نژادی و جرائم سازمانی است.

من به شرح یکیک آنها با این کمی وقت نمی توانم بپردازم ولی در ضمن توضیحاتم سعی میکنم به تمامی آنها اشاره کنم .

۱ ـ پاشیده شدن خانواده :

بعد از جنگ اول ودوم‌جهانی‌بعلت‌دگرگونی سازمانهای اجتماعی نظام پدر سالاری و پیوند های عاطفی خانوادگی از بین رفت من نمیگویم روش امروزی که پسر پدر را

با افرادی که درخارج برمیخورد یک نقطه اشتراک دارد وهمان عدم رضایت واحساس کمبود وحقارتی است که درخود می‌بیند نتیجتا این جوانان‌درفرانسه تشکیل «بیراهن سیاهها» «باکت‌چرمها» درانگلستان‌یاراکرزها درامریکا یاهیپی‌ها وولگردهای دیگررامیدهد

شما اسم‌این‌گروهها‌راشنیده‌اید‌این‌جوانان‌نقطه اتکائی درداخل خانواده ندارندیاخانواده را از دست داده و مرکز دیگری که آنها را بخود جلب کند نمی بینند سنشان بین ۱۷ تا ۲۱ است مو های سرو ریش را

رها کرده موتور سیکلتی تهیه و روی کت های خود عکس های عجیب و غریب میکشند . **برنامه آنها تمرد ـ خشونت ـ اعمال منافی عفت و بر هم زدن‌نظام اجتماعی است .**

اگر دست پر مهر و محبت پدر و مادر یا مربی و معلم بانها نمیرسد دست چرکین و نکبت بار واخورده های دیگر بطرف او دراز می شود واین‌دستی است که مستقیما آنها را به بزهکاری می کشاند و فقط وقتی قدرت حاکمه و دادگستری به آنها میرسد که با یک فرد خاطی مواجه نیست بلکه مریض هایی در مقابل خود می بیند که احتیاج بمعالجه دارند نه زندان ولی مقررات سوء سابقه و محرومیت های مدنی‌مانع آنست که اگر هم آنها بخواهند به راه راست هدایت شوند بتوانند بنابراین مشکل بزرگی بنام « **بزهکاری جوانان** » در تمام جوامع دنیا پیدا شده است .

من اکنون نمی توانم بکلیه عـــوامل تاثیر محیط زیست و رشد اشاره کنم . والا باید راجع به داخل خانه کوی و برزن ـ مدرسه و نقائص تعلیم و تربیتی یک یک صحبت کنم تا علت کاملا روشن شود و با تشخیص درد علاج آن ذکر گردد .

در اینجا به تاثیر دو عامل دیگر که در ترغیب و تشویق به ارتکاب جرم وبالا رفتن سطح جرائم اهمیت زیاد دارد اشاره می کنیم .

تبلیغات و تقلید

یکی عامل تبلیغات است که آنرا عامل مادی می گوئیم و دومی عامل تقلید که اغلب تحت تاثیر همان عامل اول تظاهر می کند و به آن عنوان عامل معنـوی می دهیم .

گفتم مبانی خانواده سست شده پایه های اخلاقی و ایمانی متزلزل گردیده و فرد در خارج با زندگی مادی دست بگریبان است و فرآورده های صنعتی وکالا های تجملی پس از جنگ جهانی که خود در پیشرفت تکنولوژی سهم مهمی دارد زیاد شده و هر فعالیتی در قالب کالائی خود نمائی می کند .

وسائل پیوند همگانی «مدیا» رادیو ـ تلویزیون ـ سینما ـ جراید ـ رمان ها ومجلات برای جلب توجه مشتری بیشتر و همان عامل سود جوئی که عرض شد سعی می کنند مطالب هیجان انگیزی را باشرح و تفصیلات شگفت آور به مشتریان خود عرضه کنند .

بعضی از روزنامه ها از گمنام بد کاری قهرمانی می سازند ـ درفلان‌مجله بدنام جوانی در اثر زیاده روی در استعمال الکل یا دشنه زنی را کشته و جنازه او را قطعه قطعه کرده و در داخل دو چمدان پنهان می کند تا آنها را سربه‌نیست کند وسیله پلیس دستگیر می شود . از فردای آن روز عکس جانی‌گمنام بی شخصیت بصورت قهرمان در صفحات روزنامه ها چاپ می شود از این گمنام ها در جامعه زیادند دیگری که او را قبلا می شناخته و میدانسته فرد مهمل بی‌نوائی است آواز شهرتش را می شنود و می بیند که او مرد روز شده چرا دنبال همان راه نرود تاحس حقارت و عقب افتادگی خود را جبران کند .

این مطالبی نیست که بعنوان یک تئوریسین حقوق جزا به اطلاعتان می رسانم ۳۰ سال تجربه وکالت جزائی برای من ثابت کرده چه خطری در تبلیغات هست .

جریان خلیل طهماسبی و کشتن رزم‌آرا و نصرت‌اله قمی و کشتن دکتر زنگنه جریان گورگولف و کشتن پل‌دومر رئیس جمهور فرانسه .

در زندان اولین سئوالـــی که اغلب موکلین جوان من که مرتکب قتل شده‌اند از من می کنند اینست که آقای دکتر روزنامه ها راجع به من چه نوشته و عکس من چه جور افتاده است .

اما عامل تقلید ـ تقلید از غرایز طبیعی بشری است و چون افراد غالبا مبتکر نیستند مقلدند بعقیده گابریل‌تارد دانشمند حقوق جزا « دزدی و آدم کشی بدون عنصر تقلیدانجام نمی‌گیرد».

جریان مهندس لهستانی که در ۱۹۳۶ همسرش رابا تالیوم‌کشت موضوع پاشیدن اسید سولفوریک بصورت زنهاموضوع شعبده بازی‌که سرشاگردش را برید .

دو برادر خواهر خود را کشتنددر روزنامه های شب نوشته شد : « دو برادر قاتل در زندان بهم برخوردند و یکدیگر را بوسیدند .»

بطور خلاصه در قسمت عوامل فردی و محیط رشد باید بگویم که علل بیولوژی فرهنگی ـ خانوادگی ایمانی و انقلابات روحی که در طبقه جوان پیدا شده و برای آنان تصور یک نوع محرومیت اجتماعی « فوروستراسیون » بوجود آورده و بصورت عقده‌ای خود نمائی می کند . یک قسمت از علل ارتکاب جرم است .

۲ـ اما عوامل خارجی و اجتماعی که همان علل اقتصادی تکنولوژی جدید اجبارا پیدایش جرائم نوینی مانند دزدی های هوائی گروگان گیری‌سیاسی تعصبات نژادی ژنوسید و غیره سطح جرایم را بالا نگاه می دارد یک مطلب معرفت الروحی را نباید از نظر دور داشت و آن‌اینست که عقده های‌اجتماعی که معلول تبعیض و عدم رعایت تساوی و احقاق حق است خود موجب تحریک حس تمرد و عدم اطاعت بموازین می شود که عده‌ای ناوارد تشدید مجازات و سخت گیری های بیشتر را تجویز می کنند و حال آنکه بطور قطع اگر این مجازات ها نتیجه ارعابی و آنی داشته باشد اثر قطعی درمانی نخواهد داشت. چه بحث در دفاع از فرد نیست بلکه دفاع جامعه منظور است . و در دفاع از جامع باید دید کلی جامعه‌ای داشت نه خصوص مورد .

بیانات بقیه آقایان شرکت‌ـ کننده در این بحث را به شماره آینده موکول میکنیم.



فقط راهی که به
خرمن کوب
اشتاد میتسوبیشی
ختم می‌شود
راه صحیح کوبیدن محصول شماست.

- برای کوبیدن گندم ، برنج ، حبوبات دانه‌های روغنی و غیره .
- دانه را ازکاه جدا نموده ، کاملا تمیز از لوله حمالک برای پرکردن درکیسه بیرون می‌ریزد .
- کاه را بدلخواه شما خرد نموده ، جهت مصرف علوفه تحویل می‌دهد.
- با قیمت مناسب و شرایط بسیار سهل .
- دارای سرویس و تعمیرات مجهز وآماده و لوازم یدکی فراوان .

توجه : برای بهره برداری صحیح، خرمن کوب اشتاد میتسوبیشی را فقط با موتور اشتاد میتسوبیشی کوپله نمائید . (تمام محاسبات فنی برای کار مشترک این دو ماشین انجام شده است) .

شرکت صنایع تولیدی اشتاد ایران « سهامی خاص »
تهران ـ شاهراه شاه ـ خیابان دهم ـ شهرک صنعتی ساختمان اشتاد ـ تلفن ۶۲۱۲۲۷ ـ ۶۲۱۱۱۰
نمایندگی بنگلر

تشرف بدین اسلام

اینجانب ژان سوئورلند چون بحقانیت دین مبین اسلام واقف گردیده قبول‌مذهب شیعه جعفری رانموده ونام خودرا محمدعلی انتخاب نموده‌ام . آ ـ ۱۵۴۴۸

آگهی تغییرات شرکت سهامی خاص سفالیت ثبت شده بشماره ۱۲۳۱۸

طبق صورتجلسه مجمع عمومی عادی بطور فوق‌العاده مورخ ۵۲٫۲٫۲ تغییرات زیر درشرکت مذکور بعمل آمد .

۱ ـ آقای دکتر مهدی ختائی بسمت عضوهیئت مدیره برای باقیمانده دوره خدمت هیئت‌مدیره‌وآقای دکترصدرالدین‌شهمنش بسمت بازرس اصلی‌وقانونی ثریاشهمنش‌بسمت بازرس‌علی‌البدل برای سال مالی ۱۳۵۲ انتخاب شدند ـ۲ـ برابر صورتجلسه مورخ ۵۲٫۲٫۲ هیئت‌مدیره آقای مهندس حسین هبرسا بسمت رئیس هیئت مدیره و آقای دکتر مهدی ختائی بسمت‌نایب‌رئیس هیئت مدیره و آقای مهندس محمود بهجت بسمت مدیر عامل شرکت برای بقیه مدت انتخاب شدند و حق امضاء چکها . سفته ها وبروات واسناد قرارداد ها وکلیه اوراق بهادارشرکت‌با مدیر عامل باتفاق یکی دیگر از مدیران شرکت خواهد بود.

م الف ۴۰۴۷

رئیس اداره ثبت شرکتها و مالکیت صنعتی مهدی‌نراقی
آ ـ ۱۵۱۵۲

آگهی شرکت ایران هوختیف (سهامی خاص)

برابر صورتجلسه مجمع عمومی و هیئت مدیره شرکت ایرانی هوختیف (سهامی خاص مورخ ۱۹اردیبهشت‌ماه۱۳۵۲تغییرات‌زیر در شرکت صورت گرفت :

۱ـ ترازنامه و حساب سود و زیان شرکت تاپایان سال ۱۹۷۲ بتصویب رسید.

۲ـ آقایان نامی مشیری و برهان صادقی برای مدت یکسال به ترتیب بسمت بازرسان اصلی و علی‌البدل شرکت انتخاب شدند.

۳ـ آقایان هارالدپایرز ـ انووکه و فیروز سلیمی برای مدت دو سال با کلیه اختیارات مندرج در اساسنامه بسمت اعضای هیئت مدیره انتخاب گردیدند که آقای هارالدپایرز رئیس هیئت مدیره ـ آقای انووکه نایب رئیس هیئت مدیره و آقای فیروز سلیمی مدیرعامل شرکت میباشند . حدود اختیارات مدیر عامل گاه‌بگاه از طرف هیئت مدیره تعیین خواهد شد .

۴ـ کلیه اسنادو مدارک تعهدآور شرکت ازجمله چکها ـ بروات ـ سفته‌ها بامضای تنهای مدیر عامل یادو عضو هیئت مدیره معتبر خواهد بود .

۵ـ کلیه آگهی های شرکت در روزنامه اطلاعات منتشر خواهد شد

م‌الف ۴۰۴۱

رئیس اداره ثبت شرکتها و مالکیت صنعتی ـ مهدی نراقی
آ ـ ۱۵۱۷۴

آگهی استخدام

سازمان صنایع نظامی بمنظور تکمیل کادر افزارمندی خود تعدادی داوطلب حائز شرایط زیر جهت طی آموزشگاه افزارمندی استخدام می نماید :

۱ـ تابعیت دولت شاهنشاهی ایران و متدین بیکی از ادیان اسلام . مسیحی ـ کلیمی ـ زرتشتی .

۲ـ صحت مزاج و تناسب اندام و عدم نقص عضو طبـــق گواهی مدیریت امور بهداری سازمان صنایع نظامی .

۳ـ نداشتن پیشینه کیفری بر طبق گواهی مراجع صلاحیتدار.

۴ـ سن حداکثر ۲۴ سال تمام و خدمت وظیفه را نیز انجام داده باشد .

۵ـ داشتن گواهینامه پایان دوره ابتدائی .

۶ـ نداشتن اعتیادات مضره .

۷ـ سپردن تعهد ۱۵ سال خدمت یا در نظر گرفتن دوره آموزشگاه .

۸ـ موفقیت در امتحانات ورودی .

امتیازات

الف : در تمام مدت یک سال تحصیلی در آموزشگاه علاوه بر استفاده از صبحانه و غذای بین روز و دو دست لباس کار نیزمبلغ ماهیانه ۲۲۵۰ ریال به عنوان کمک هزینه دریافت میدارند .

داوطلبین پس از طی آموزشگاه و موفقیت در تمام امتحانات مربوطه افزارمند غیر روز مزد شناخته شده و در هر قسمت از سازمان صنایع نظامی یا سایر قسمت های ارتش شاهنشاهی تعیین شغل گردد مشغول خدمت میگردند و برابر قانون و آئین نامه استخدامی افزارمندان از حقوق و مزایای مربوطه استفاه خواهند نمود .

داوطلبین جهت ثبت نام از تاریخ اول خرداد ماه لغایت ۳۱ خرداد ماه ۱۳۵۲ با در دست داشتن مدارک زیر بکارگزینی‌هنرستان صنایع نظامی واقع در تهران میدان ژاله خیابان فرح‌آباد مراجعه نمایند .

۱ـ ۶ قطعه عکس ۴×۶ برقی ۲ـ عین شناسنامه عکس‌دارو یک برگ فتوکپی آن ۳ـ برگ انجام پایان خدمت ۴ـ عین‌گواهی نامه قبولی ششم ابتدائی بانضمام فتوکپی آن .

تاریخ انجام آزمایش ورودی در محل هنرستان و در موقع ثبت نام اعلام میگردد . سازمان صنایع نظامی

آگهی مناقصه شماره ۱۵

نیروی هوائی شاهنشاهی مقداری‌رنك مورد نیاز خودرا‌ازطریق مناقصه خریداری مینماید . پیشنهاددهندگان میتوانند بامراجعه بستاد فرماندهی نیروی هوائی (خیابان فرح‌آباد) ودریافت برگ شرائط و مشخصات پیشنهادات خودرا برطبق مفاد مندرج در برگ شرائط تنظیم نموده و تا ساعت ۱۳روزشنبه ۵۲٫۳٫۲۶ بدفتر آجودانی کل ستاد فرماندهی تسلیم نمایند . م‌الف ۴۲۴۰

۱ـ۲ آ ـ ۱۵۴۳۲ نیروی هوائی شاهنشاهی

پژوهشکده فرهنك ایران

آگهی پذیرش دانشجو

پژوهشکده فرهنگ‌ایران به منظور تعلیم و تربیت پژوهشگران کارآزموده در رشته های تاریخ و ادبیات و زبان شناسی‌ایرانی برای دوره فوق‌لیسانس از اول سال تحصیلی ۱۳۵۲ـ ۱۳۵۳ با شرایط ذیل معدودی دانشجو می پذیرد :

۱ـ داشتن دانشنامه لیسانس در یکی از رشته های ادبیات و علوم انسانی .

۲ـ پذیرفته شدن در امتحان ورودی .

۳ـ روشن بودن وضع نظام وظیفه

۴ـ نداشتن اشتغال در دستگاه های دولتی یا ملی .

۵ـ استعداد و شوق کافی برای مطالعه و تحقیق .

۶ـ حداکثر سن سی سال .

۷ـ دانشجویانی که با شرایط فوق پذیرفته شوند در طی تحصیل تمام وقت خود را در کلاس درس یا برای کار آموزی در بنیاد فرهنگ ایران صرف خواهند کرد .

۸ـ از نیمسال دوم به دانشجویان برجسته کمک هزینه تحصیلی کافی پرداخت خواهد شد . این دانشجویان بدستگاه های علمی و پژوهشی در رشته های مربوط معرفی خواهند شد تا نیمی از اوقات خود را در آن موسسات به کار آموزی و همکاری اشتغال ورزند.

۹ـ پس از پایان دوره فوق لیسانس پژوهشگران شایسته در دستگاه های مزبور برای خدمات پژوهشی به استخدام رسمی در خواهند آمد .

داوطلبان می توانند از تاریخ نشر این آگهی تا تاریخ بیستم شهریور ماه ۱۳۵۲ صبحها از ۸ تا ۱۲ با در دست داشتن مدارک لازم به دفتر پژوهشکده واقع در خیابان وصال شیرازی شماره ۱۰۴ مراجعه کنند . تاریخ و مواد امتحان ورودی بعدا اعلام خواهد شد .

رئیس پژوهشکده فرهنگ ایران
دکتر خانلری
آ ـ ۱۵۲۹۲

Expanding
manufacturing company
located in Tehran
has vacancies
for the following positions:
Assistant Controller
Staff Accountant
Assistant Purchasing
Manager-Import
Assistant Personnel Manager

Candidates should have excellent knowledge of English; degree in the related field; at least five years experience; Iranian nationality and be exempted from military service.
Interested parties are required to write to Personnel Manager; reference – Ettela'at Box No. 812.

جنوب
اطلاعات

سخنرانی بمناسبت هفته ایران‌درخانه شماره یك‌فرهنك شیراز

دومین کشوری که‌در جهان سکه‌ضرب کرد، ایران بود

در حدود شصت سال پیش‌ازیك عطار درهمدان سکه‌ای به قیمت ۵۰ ریال خرید و بعد همان سکه را به قیمت ۵۰ هزار تومان به موزه«لوور»پاریس فروخت .

ایران از دو هزاروپانصد سال‌قبل شرکت تعاونی داشت .

شیراز - خبرنگار اطلاعات : بمناسبت هفته ایران باستان‌آقای علی سامی باستان شناس معروف ایران پیرامون ضرب سکه های قبل از اسلام سخنانی‌در خانه شماره‌یك فرهنگ شیراز ایراد کرد .

در این جلسه سخنرانی‌که عده‌ای از مقامات محلی و شخصیت های ادبی حضور داشتند . آقای سامی گفت :

یکی از مظاهر عصر پهلوی توجه به آثارملی‌و باستانی است بخصوص با تاسیس وزارتخانه‌ای چون فرهنگ و هنر اعتبارات بیشتری به این امر بخشیده شده است.

وی سپس به هفته ایران باستان اشاره کرد و اظهار داشت : برای ما موجب افتخارو خشنودی است، که ایران دومین کشور در جهانست که سکه ضرب کرده و اسکناس چاپ نموده است .

درگذشته معاملات‌بر اساس‌پایاپای انجام میشد .

اولین کشوری که سکه ضرب‌کرد کشور «لیدیه » بود

آقای سامی اضافه کرد : ایران اولین کشوری در جهان بود که در دو هزار و پانصد سال قبل فروشگاه تعاونی داشت .

طبق لوحه های بدست آمده کارگران و صنعتگرانی که از اقصی نقاط جهان برای ساختمان تخت جمشید بایران‌آمدنداز این فروشگاه



آقای علی سامی

شراب ، گوسفند ، آرد و سایر چیز های مورد نیاز میگرفتند . در موقع دریافت حقوق ، بهای آنهارا به نرخ شاهنشاهی که همان نرخ دولتی باشد ، می‌پرداختند.

آقای سامی در مورد سکه های قبل از اسلام گفت:

چون قبل از اسلام هر پادشاهی سکه های پادشاه قبلی را جمع آوری و ذوب میکرد و سپس از سکه های ذوب کرده ، سکه‌ای‌بنام خود ضرب میکرد ، متاسفانه تمام سکه های قبل از اسلام بدست‌نیامده است .

وی‌در مورد ارزش سکه های‌قبل از اسلام اظهار داشت :پادشاهانی که کمتر سکه زده‌اند ، ارزش‌سکه هایشان زیاد تر است مثلا سکه خسرو پرویز ۵۰ ریال بیشتر ارزش دارد ولی سکه پوراندخت که بعد از او زده شده پانصد تومان ارزش دارد.

آقای سامی در پایان سخنان‌گفت: حدود شصت سال قبل در همدان مرد عطاری سکه‌ای داشت که ازآن بعنوان پاره سنگ ترازو استفاده می‌کرد ، یکی از مستشرقینی که برای‌خریداجناسی باین عطارمراجعه کرده بود آن سکه را به قیمت ۵۰ ریال از آن عطار خرید بعد که سکه را تمیز کرد معلوم شد که‌طلا است و مربوط به یونان قدیم‌است و آن را بمبلغ ۵۰ هزار تومان به موزه لوور پاریس فروخت

درگذشت ایران شناس اصفهانی

اصفهان : آقای دکتر کارومیناسیان طبیب و ایران‌شناس‌معروف اصفهانی در لندن درگذشت .

علت مرگ وی سکته قلبی بود .

دکتر کارومیناسیان یکهفته پیش از مرگ در اصفهان بود و متجاوز از ششصد جلد کتاب ارزشمند فارسی ، انگلیسی و عربی که اغلب در زمینه ایران نوشته شده بود به دانشگاه اصفهان اهداء کرد .

از مرحوم دکتر کارومیناسیان دو پسر و یک دختر باقی مانده‌اند که دارای تحصیلات عالیه هستند .

اطلاعات : مصیبت وارده را به بازماندگان آن مرحوم تسلیت میگوئیم .

رؤسای ادارات دولتی بوشهر و برازجان درخارك



مسجد سلیمان - خبرنگار اطلاعات :

فرمانداران و روسای ادارات بوشهر و برازجان باتفاق همسرانشان وارد خاك شدند و مورد استقبال آقای دکتر جوئی سرپرست جزیره و چند تن از روسای ادارات دولتی و صنعت‌نفت قرار گرفتند .

میهمانان که در حدود ۱۲ نفر بودند ، پس از استماع‌سخنرانی آقایان : علوی نماینده روابط عمومی شرکت ملی نفت و جواد هاشمی حائری از اسکله بارگیری جزیره آذرپاد و سایر تاسیسات نفتی و آثار باستانی‌جزیره دیدن کردند . عکس بالا روسای‌ادارات دولتی بوشهر و برازجان را در خارك نشان می‌دهد .

مجلس تودیع

محلات: بمناسبت انتقال آقای نصرت‌الله شهیاری رئیس دادگستری محلات به‌تهران ، مجلس تودیعی در سالن جمعیت‌شیرو خورشید سرخ‌این شهر برگزار گردید.

دراین مجلس از خدمات آقای شهیاری وسیله روسای ادارات دولتی قدردانی شد و هدایائی بوی تسلیم گردید.

سمینار آموزشی وتوجیهی سپاهیان

یزد - خبرنگار اطلاعات : سمینار آموزشی و توجیهی ۱۴ نفر از سپاهیان ترویج و آبادانی دختر و پسر که در محل اداره کل تعاون و امور روستاها تشکیل شده بود،پس از سه روز پایان یافت .

شرکت‌کنندگان با برنامه های همه‌جانبه اصلاحات ارضی ، خانه فرهنگ روستائی ، شرکت های تعاون روستائی ، عمران نوسازی روستاها آشنا شدندو برای شروع فعالیت خود به روستاهای محل خدمت خود که از طرف اداره کل تعاون یزد انتخاب شده ،اعزام شدند

بازرسان شاهنشاهی در میمند

اعضای هیات بازرسی شاهنشاهی اعزامی باستان فارس‌بریاست تیمسار علوی مقدم برای رسیدگی به شکایات و نیازمندیهای مردم میمند باتفاق فرماندار فیروز آباد ، وارد این منطقه شدند .

اعضاء هیات پس از ورود به میمند در شهرداری این منطقه مستقر شدند و ضمن رسیدگی به شکایات و نیازمندیهای اهالی ،از کلیه ادارات دولتی این منطقه بازدید بعمل آوردند .

زنان‌مسجدسلیمان برای‌شرکت‌در مسابقه‌گل‌آرائی باگل‌های خشك، کلاه‌درست کردند!



گروهی از بانوان شرکت کننده در مسابقه نمایشی با کلاههای فانتزی در انجمن باغبانی

مسجد سلیمان : در جلسه انجمن باغبانی مسجد سلیمان که با شرکت هیئت مدیره و اکثر اعضاء در خانه شماره ۱۴۸ ، تشکیل شد .

ابتدا مسابقه نمایش کلاه‌هائی که با گل های خشک ، گل های مصنوعی و گل های طبیعی‌تهیه شده بود ، انجام گرفت و نتایج آن باین شرح اعلام گردید .

۱- در مسابقه کلاس های فانتزی که با گل های طبیعی ساخته شده بود ، بانوان : صفریان و بهروان به ترتیب‌اول و دوم شدند .

۲- در مسابقه کلاه فانتزی‌با گل های مصنوعی بانو مجابی اول شد وبانو دکترس بوستانی نفر دوم گردید .

آنگاه اهداء جوائز سالانه به برندگان اهداء گردید .

و سپس مراسم انتخابات عمومی انجام گردید . و پس‌از اخذ رأی بانوان: شیرین‌سمیعی، منیژه بختیاری،بابانژاد ،پریچهر جزایری ، کبیری ، یتون ، صفریان وزیگلر به سمت‌اعضاء هیئت مدیره‌انجمن‌باغبانی انتخاب شدند .

آژاکس شکست خورد!

اروندکنار - خبرنگار اطلاعات :

تیم فوتبال شاهین بخش اروندکنار تیم آژاکس خسروآباد را طی ۴مسابقه‌ای ۳ برهیچ شکست داد .

این مسابقه با حضور گروه زیادی از علاقمندان به ورزش فوتبال انجام گردید .

دریك مسابقه فوتبال دربهبهان

مرکز آموزش، پاس راشکست داد



بازیکنان تیم مرکز آموزش ژاندارمری بهبهان

بهبهان : در مسابقه دوستانه‌ای که بین تیم های مرکز آموزش ژاندارمری شماره۶ بهبهان وتیم باشگاه پاس این شهرستان در میدان‌ورزش‌مرکز آموزش انجام شد ، تیم مرکز آموزش ،تیم پاس را با یک برهیچ شکست داد .

اسامی بازیکنان تیم مرکز آموزش آشتیانی (کاپیتان) ، ضرغام (دروازه‌بان) ، رودکی ، جلالوند ، تندنویس، کیهانی‌پور، راستی ، علاوشی ، گوراوند ، الهی ، فرامرزی ، پورعبدالهی، خسروانی و علیجانی .

انتخاب هیات مدیره انجمن حمایت زندانیان اراك

اراک : مجمع عمومی سالانه انجمن حمایت زندانیان اراک با حضورآقای هرندی فرماندار روسای دادگستری و شهربانی در سالن شهرداری تشکیل شد و اعضای هیات مدیره آن با رای گیری بشرح زیر انتخاب شدند .

آقایان : صادق نبی زاده . محمود ناظمی ، غلامعلی‌کوکلی مهدی چیت‌ساز،ویلیام‌بنیامین، رضا هزاره ، حسین مجیدیان ، محمد علی‌مرزبان ، دکتر اوحدی و بانوان محترم بهادری و منصوره فاضل .

فیلمسازان انگلیسی دراصفهان ویزد

اصفهان - خبرنگار اطلاعات :

گروهی از فیلم برداران انگلیسی که بدعوت سازمان جلب سیاحان برای تهیه فیلم هائی از جاذبه های توریستی و آثار تاریخی اصفهان باین شهر آمده‌اند ، ضمن سفر به یزد از جاذبه های جهانگردی و آداب و رسوم زرتشتیان این شهر فیلم هائی تهیه کردند .

این فیلم ها بمنظور شناساندن بیشتر جاذبه های جهانگردی ایران در آینده در تلویزیون های انگلستان نمایش داده خواهد شد .

۴۵ هزار تومان اضافه پرداخت

مسجد سلیمان : مسئول پرداخت وجه چک های بانک ملی شعبه مسجد سلیمان ، رقم ۵ هزار تومانی چکی را پنجاه هزار تومان خواند و ۴۵ هزار تومان بدریافت کننده چک اضافه‌پرداخت!

آخرین خبر حاکیست : فتح‌علی محمدپور مردی که وجه مذکور را از بانک ملی شعبه مسجد سلیمان دریافت کرده بود، به بانک مذکور مراجعه کرد و بقیه پول را به بانک مسترد کرد .

اقدامات عمرانی

فیروزآباد فارس : کار اسفالت خیابانهای پهلوی وروزبه وجدول‌بندی وبولوار سازی خیابانهای رضا شاه کبیر و «ناموس» فیروزآباد فارس آغازشد .

همچنین‌از جانب شهرداری‌فیروز- آباد، اجرای چند برنامه عمرانی شهری دیگر از جمله توسعه لوله کشی آب آشامیدنی و حفر یک حلقه چاه آب در این منطقه شروع‌گردید.

خاموشی برق بندردیلم

بندردیلم : ٤ موتور مولدبرق بندر دیلم به علت فرسودگی از کار افتاد،و این بندر فاقد برق شد !

از کار افتادن مولد های‌برق بندر دیلم در چنین فصلی که گرما در خطه جنوب بیداد می‌کند اهالی این بندر راسخت در مضیقه قرار داده است زیرا با قطع برق کلیه دستگاههای خنک‌کننده چون کولر و پنکه و یخچالها نیز از کارافتاده‌اند.

چندی پیش‌ازجانب‌فرمانداری کل بوشهر و بنادر و جزایرخلیج فارس مبلغ ۹۰ هزار تومان در اختیار شهرداری بندردیلم گذاشته شد تا ده هزار تومان آن صرف تکمیل ساختمان غسالخانه و هشتاد هزار تومان دیگر صرف تعمیر مولد های برق این بندر شود ،امامتاسفانه تاکنون نه تنها غسالخانه به همان وضع سابق باقی است بلکه در مورد تعمیر موتورهای برق نیز اقدامی صورت نگرفته است .

اهالی بندردیلم از اولیاء امور تقاضا دارند ضمن رسیدگی به این وضع ترتیبی دهند که برق بندر دیلم سر و سامانی یابد .

دیدار مدیر کل اوقاف اصفهان

اصفهان : سرکار سرهنگ زاهدی مدیرکل اوقاف اصفهان از عملیات آینه‌کاری حرم مطهر امامزاده «احمدبن محمد حنفیه» در شهر تیران بازدید کرد .

تاکنون بیست درصد از آینه‌کاری این حرم پایان یافته است.

ضریح حرم مطهر امامزاده احمدبن محمد حنفیه نیز چندی قبل از محل کمک های مردم تیران به طلا و نقره تبدیل شد .

سرکار سرهنگ زاهدی همچنین‌از عملیات ساختمانی امامزاده احمد رضا دیدن کرد .

درنظر است ساختمان های مخروبه اطراف این امامزاده تخریب و سپس نوسازی شود .

نتایج مسابقات فوتبال

رهنان- خبرنگار اطلاعات :دنباله مسابقات فوتبال کاپ پیروزی نفت در رهنان اصفهان ادامه دارد.

نتایج بدست آمده در دیدار های اخیر بشرح زیر است :

پان ایرانیست با نیروی دهقان امیدپاس .

برنده پان ایرانیست ، کورش باامید برنده کورش.

«گنیرالا» با امید نیروی دهقان و جم با امید پاس نتیجه مساوی.

نیروی دهقان با امید پاس برنده

کشف تریاك ونگاری

اصفهان : از منزل شخصی بنام سید مصطفی میرضائی دراصفهان، مقدار ۱۱کیلو و ۳۰۰ گرم سوخته تریاک ، مقداری جوهر نگاری . ۶۰گرم شیره و دودستگاه نگاری کشف شد . متهم با تشکیل پرونده تحویل‌مقامات قضائی گردید.

۱۵خانواده رااز هستی ساقط کرد!

آتش

دریکی از روستاهای برازجان

آتش سوزی چند خانه در برازجان سوخت و ۱۵ خانواده بی خانمان شدند !

آتش سوزی‌در نزدیکی ظهرروز داد واهالی ده که برای اطفاء حریق وسیله‌ای نداشتند از محل آتش سوزی فرار کردند !

در جریان حریق گذشته ازوسائل و اثاثه موجود در خانه ها ، چند راس دام و طیور طعمه حریق شد ، اما چون همه اهالی از محل حریق فرار کرده بودند به کسی آسیبی نرسید .

اهالی دهات مجاور «آل‌یوسفی- سفلی» با اطلاع از جریان ، به محل حریق شتافتند و با راهنمائی‌های آقای باقرزاده بخشدار و گروهبان مالکی رئیس پاسگاه ژاندارمری «سعدآباد» پس از چند ساعت‌حریق اطفاء گردید .

افرادی که گرفتار حریق‌شده‌اند انتظار دارند که از جانب موسسات خیریه چون جمعیت شیروخورشید سرخ برازجان به آنها کمک شود تابتوانند زندگی عادی خود را ادامه دهند .

برازجان : در قریه «آل‌یوسفی سفلی» از توابع برازجان حریق مدهشی روی داد و در جریان‌این

۳ نفر کشته‌ومجروح شدند

دریك حادثه رانندگی

بندرگناوه - خبرنگار اطلاعات :

اتومبیل شماره ۸۸۸۹۲ - تهران مربوط به شرکت ملی راه وساختمان که مشغول جاده سازی راه بندردیلم و بندر گناوه بود ، هنگام عبور ازاین جاده براثر سرعت زیاد از مسیرخود منحرف شد و واژگون گردید.

در این حادثه حسن رضائی نقشه بردار کشته شد و رزاق رشیدی و بهرام پیروتی دوتن از سرنشینان‌دیگر اتومبیل مجروح شدند.

توضیح مسئولان امور درباره تقاضاهای مردم

در مورد مطلبی که راجع به«برق‌بافق» در همین صفحه‌چاپ شده از جانب شرکت‌برق منطقه‌ای اصفهان توضیحی بروزنامه رسیده که در زیر می‌خوانید :

۱- در مورد حفاری خیابان‌ها اقدام لازم بعمل آمده‌وبزودی مشکل مرتفع میشود ، ضمنا متذکر میگردد که تیرهای نصب شده از نوع تیرهای اشباع‌شده می‌باشد که در همه‌ی نقاط کشور مورد استفاده قرار میگیرد .

۲- درباره تقلیل نرخ برق نیز هم‌اکنون‌این مسئله ازطریق کارشناسان وزارت آب و برق تحت بررسی است .

شروع ساختمان بیمارستان

قم : ساختمان بیمارستان جراحی یکصدتختخوابی «عربنیا» آموزشگاه بهیاری وابسته به آن ، در جنب بیمارستان «کامکار» قم ، آغازگردید.

زمین این بیمارستان ۶ هزار متر مربع است که طبق تصویب انجمن شهر قم ، از طرف شهرداری ، به جمعیت شیروخورشید سرخ این‌شهر، واگذار شده است .

ساختمان بیمارستان و آموزشگاه بهیاری «عربنیا» با هزینه شخصی آقای حاج‌حیدرعلی عربنیا یکی از نیکوکاران قم ، ساخته میشود.

توجیه مسائل ملی و میهنی درنائین وشوش

نائین- خبرنگار اطلاعات: در جلسه‌ای که با حضور کلیه روسای ادارات‌دولتی‌نائین، معلمین، اعضاء انجمن های همکاری خانه ومدرسه و کمیته های آموزشی‌هدف های‌ملی و میهنی در سالن دبیرستان ۱۵ بهمن این شهرستان تشکیل شد، آقایان مهندس ذکائی قائم‌مقام آموزش منطقه دوم کشور و فخاری رئیس اداره‌آموزش وپرورش نائین بتوجیه مسائل ملی و میهنی پرداختند.

شوش: کمیته مسائل ملی و میهنی بخش شوش در دفتر کار رئیس آموزش و پرورش این شهر تشکیل شد.

دراین جلسه آقای‌صفائی مسائل پیشنهادی در کمیته بخش را مورد بررسی وارزشیابی قرارداد و گفت:

- باید برای توجه بیشترو آشنا ساختن اولیاء دانش آموزان بامسائل ملی ومیهنی کنفرانسی تشکیل شود.

درهمین جلسه آقای طیبی نائب رئیس کمیته پیشنهاد کرد، اقدامات انجام شده کمیته ها پس از بررسی و ارزشیابی در جراید درج گردد.

دراین‌جا نظرات آقایان: سلطانی راهنمای تعلیماتی ، بیگدلی و آقای کیانپور متصدی امور تربیت‌بدنی شوش مورد بحث و تبادل‌نظر قرار گرفت و تصمیماتی اتخاذ شد.

کشته شد

شیراز - کارگر ۳۰ ساله‌ای بنام «حسین کشاورز» که‌دربالای‌ساختمان نوسازی درخیابان مشیرفاطمی شیراز سرگرم کار بود به‌پائین سقوط کردو آنا کشته شد .

کشف تریاك

قم: مامورین شهربانی قم‌از شخصی بنام حسین خانی اهل یزد ، که از یزد با اتومبیل عازم تهران بود ، مقدار ۳۲۹ گرم تریاك و سوخته کشف کردندو وی را باموال‌مکشوفه تحویل مقامات قضائی دادند.

دستبرد بخانه رئیس!

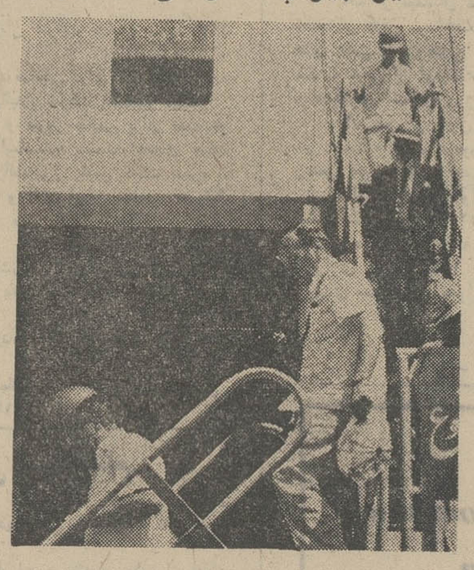
بهبهان - خانه رئیس آموزش و پرورش بهبهان ، مورد دستبرد قرار گرفت و دو ساعت مچی ، یک انگشتر ، یک حلقه و یک گلوبند طلا و مبلغی پول نقد ، بسرقت رفت.

ماموران انتظامی بهبهان ، برای شناسایی و دستگیری سارقین تلاش میکنند .

دانشجویان شیرازی در اهواز

۱۶ تن از دانشجویان رشته کشاورزی دانشگاه پهلوی‌شیراز از مزارع نمونه صفی‌آباد ، کانال های آبیاری و شرکت های کشت و صنعت و سد محمدرضا شاه پهلوی اهواز دیدن کردند .

سفیر کبیر چکسلواکی در اهواز



اهواز : آقای دکتر جان استرکا سفیر کبیر چکسلواکی در دربار شاهنشاهی‌باتفاق سه تن از اعضای این سفارتخانه‌کباهواز سفرکرده‌اند از تاسیسات صنعت نفت و سایر پیشرفت های عمرانی در این شهر بازدید کردند .

عکس سفیر کبیر چکسلواکی را در حال بازدید یکی از چاه های نفت در اهواز نشان میدهد .

سپاهیان به‌روستاها رفتند



شازند - خبرنگار اطلاعات: ۲۶ تن از سپاهیان دوره ۲۱ مامور خدمت در روستا های بهبهان طی مراسم خاصی‌وارد شازند شدند .

سپاهیان پس‌از معارفه با نماینده آموزش و پرورش این منطقه و راهنمائی های‌لازم عازم روستا های محل خدمت خود شدند . عکس بالا گوشه‌ای از مراسم را نشان میدهد .

«ابول»

قربانی دیدن فامیلش شد !

بهبهان- ابول‌شیروی اهل هندیجان‌که برای دیدن اقوام خود از هندیجان به بهبهان آمده بود ، پیش از رسیدن بمنزل فامیل خوددر خیابان سعدی بهبهان‌حالش بهم خورد و نقش برزمین‌شد. بستگان‌وی تا از جریان مطلع شدند و او را ببیمارستان رساندند کار از کار گذشته بود .

کلاس آمادگی

اصفهان- خبرنگار اطلاعات: یکدوره کلاس آمادگی برای ناجیان غریق دراستخر پهلوی اصفهان بمدت یك‌هفته از طرف اداره کل تربیت‌بدنی استان تشکیل شد ،

افرادی که دارای گواهی‌نامه نجات غریق باشند ، در این دوره آمادگی شرکت می - کنند .

مرك ناخدا در کویت !

بندر دیالم : شخصی بنام ناخدا عباس ملاح‌زاده از اهالی بندر دیلم که مقیم کویت بود به علت سکته قلبی درگذشت .

جنازه این مرد از کویت‌به‌آبادان و از آنجا بمبندردیلم حمل گردید و در جوار بقعه«امام زاده عبدالله»بندر دیلم دفن گردید .

اخبار نوتاه

نقرش: فرمانده ناحیه‌ژاندارمری ازیکان‌ژاندارمری نقرش بازدید کرد .

★★★

● عده‌ای از افسران و درجه داران‌و افراد وظیفه برای یک ماه‌خدمت دوره احتیاط اعزام شدند .

★★★

● آقای زند وکیلی رئیس اداره آموزش‌و پرورش برای پاره‌ای‌کار های اداری به‌تهران رفت .

★★★

● برای تعمیر منبع آب موتورخانه شهرداری نقرش چند روزی برق خانه ها و مغازه های نقرش قطع بود.

شادگان : خانه‌های انصاف قراعحیدری وچمالو باحضور رئیس دادگاه و بخشدارچادگان و رئیس پاسگاه ژاندارمری افتتاح شد .

★★★

● انتخابات انجمن ده روستای «آبادی» از توابع چادگان وسیله آقای کیانی بخشدار چادگان انجام شد و اعضای آن ۱۰انتخاب‌شدند.

★★★

ایذه : ازطرف‌اداره کشاورزی ایذه اکیپی از مامورین دام- پزشکی این اداره برای مبارزه با بیماریهای دامی به منطقه کوهستانی منگشت اعزام‌شدند.

★★★

● آقای دکتر زمانی رئیس دامپزشکی استان خوزستان‌از فعالیتهای اداره دامپزشکی‌ایذه بازدید کرد .

★★★

● کلاس‌آموزش حرفه‌ای شماره یک سپاه دانش برای تعلیم‌فنون نجاری ، سیمکشی، جوشکاری،ولوله‌کشی در ایذه تشکیل گردید .

★★★

اهواز : کلاس توجیهی سپاهیان ترویج‌و آبادانی دوره چهاردهم مامور خدمت در استان خوزستان که از چند روز پیش آغاز شده بود ، پایان یافت .

★★★

آبادان : آقای دکتر بامداد دادستان‌آبادان، ازطرف‌وزارت دادگستری‌به‌تهران منتقل شد.

بندربوشهر : آقای احمد صفاری‌رئیس‌اداره کل اموزش وپرورش بندربوشهر و بنادر و جزایر خلیج فارس جهت انجام امور اداری به تهران رفت . درغیاب وی آقای «امرآبادی» عهده دار امور خواهند بود .

جنوب

سمپاشی نخیلات

خوروبیابانک- خبرنگار اطلاعات :
از طرف اداره کل کشاورزی اصفهان دوفروندهواپیما برای سمپاشی نخیلات خوروبیابانک وارد این منطقه شدند .
وسیله هواپیما های مذکور یکصدو پنجاه اصله نخل در این مناطق سمپاشی شد.

مجلس سخنرانی



استاد صدرالدین محلاتی

شیراز : استاد صدرالدین محلاتی دریک جلسه سخنرانی که در خانه فرهنگ شماره(۱) شیراز ترتیب یافت پیرامون شخصیت و دانش ابوریحان بیرونی سخنرانی جالبی کرد.
استاد صدرالدین محلاتی سالها در دانشگاه پهلوی به تدریس اشتغال داشت و عضو هیات مشورتی روزنامه اطلاعات در شیراز میباشد .
سخنرانی وی یک ساعت و نیم طول کشید و گروهی از استادان دانشگاه، دانشجویان اعضای انجمن قلم و کانون دانش پارس سخنان استاد را استماع کردند.

رئیس جدید

محلات: آقای محمد گنودی به سمت رئیس دادگستری محلات منصوب شد.

گشایش خانه‌های انصاف

اصفهان - خبرنگار اطلاعات :
خانه‌های انصاف روستاهای قمر ، حیدری ، چمالو و میرآباد از توابع فریدن اصفهان روستای سلم از توابع فرماندار یکل چهارمحال و بختیاری گشایش یافت و آغاز بکار کرد .
با گشایش خانه های مذکور در حال حاضر دویست وشصت و چهار خانه انصاف در حوزه قضائی استان اصفهان فعالیت دارند.

مسابقات تنیس در فیروز آباد

فیروزآباد : دو ساعت بعداز نیمه شب پریشب در فیروزآباد فارس و نقاط اطراف زمین لرزه نسبتا شدیدی رویداد و باعث نگرانی اهالی شد .
زلزله در فیروز آباد خسارتی نداشت .

تیم تنیس باشگاه اهواز که برای انجام مسابقاتی به آبادان آمده بود، در ۱۴ بازی با تنیس بازان آبادان ، حریف خود را (۶-۸) شکست داد .
در مسابقات تنیس بازی آقایان : آشوری و واردونین ، قرمنی و آندرسن خوب بازی کردند .
خوزستان - خبرنگار سیار اطلاعات

پایان ساختمان چند طرح عمرانی

شیراز - خبرنگار اطلاعات :
طرح آب آشامیدنی روستای شیخ علی‌چوپان‌ازتوابع شیراز، عملیات ساختمانی نیروگاه ، برق کنارتخته از توابع کازرون وحمام پنج‌دوشه روستای نصیرآباد فسا که از سه ماه قبل کار آن آغاز شده بود ، بپایان رسید .

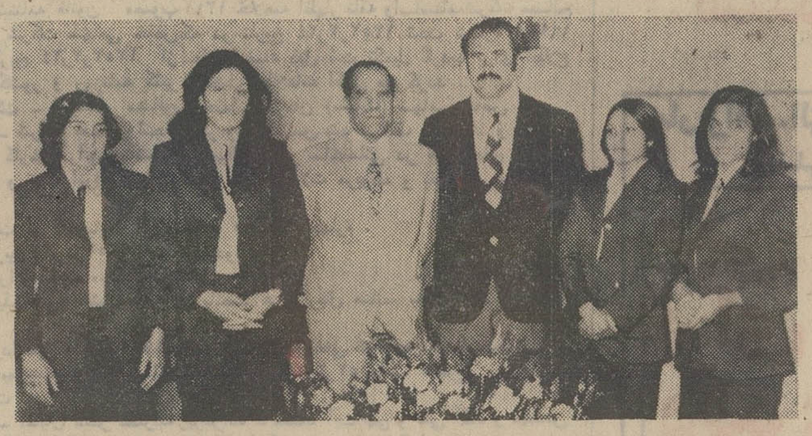
شورای اطلاعات

اصفهان: جلسه شورای اطلاعات و انتشارات استان اصفهان با حضور روسای روابط عمومی سازمانهای مختلف اداری استان در اداره کل اطلاعات تشکیل شد .دراین جلسه ضمن بررسی مسائل انتشاراتی برنامه نهائی مسافرت روسای اطلاعات و روابط عمومی اصفهان باستان فارس بررسی و تصویب گردید

پایان عملیات

اصفهان - خبرنگار اطلاعات
عملیات لوله‌کشی آب آشامیدنی زرین شهر « ریز » از توابع لنجان اصفهان وسیله اداره کل آبادانی و مسکن استان اصفهان پایان یافت .

عضویت قهرمانان اصفهانی در تیم ملی



دختران عضو تیم دو و میدانی اصفهان باتفاق آقای تاکی مدیر کل تربیت بدنی اصفهان و رئیس هیات دوومیدانی این استان

اصفهان- خبرنگار اطلاعات:
هشت تن از قهرمانان دختر و پسر اصفهان بعضویت تیم ملی ایران انتخاب شدند و وسیله سازمان تربیت بدنی کشور ، بکشور های خارجی اعزا گردیدند .
قهرمانان اعزامی بکشورهای خارجی عبارتند از : شهلا صفوی،زهرا حسینی ،فضل‌الله دهخدا ، بهرام افشار زاده‌بهمن افشارزاده ، علی شجاعی ، و قاسم جعفری

بهره برداری

شیراز - خبرنگار اطلاعات:
کار تکمیل لوله کشی آب آشامیدنی شهرستان فیروزآباد باتمام رسید وبرای بهره برداری تحویل شهرداری آن شهرستان گردید .

تلویزیون

برنامه های تلویزیون ملی ایران
چهارشنبه ۹ر۳ر۵۲
مرکز ، اصفهان ، آبادان و شیراز
بخش اول
۱- اخبار
۱ر۵ - الیوتوریست
۱ر۳۰ - موسیقی اصیل ایرانی
۲- دور دنیا
۲ر۳۰ اخبار
بخش دوم
۶- اخبار
۶ر۵ - روستائیان
۶ر۳۰ - جادوی علم
۷- اخبار
۷ر۱۵ - همسایگان
۷ر۴۴ - اخبار ورزشی
۷ر۵۵ - موزیک بیت
۸ر۳۰ - اخبار
۱۱ر۱۵ - فیلم تلویزیونی
۸ر۵۵ - روزهای زندگی
۹ر۴۰ - نغمه‌ها
۱۰ر۵ تئاتر

مرگ زایر

قم - مرد ۶۰ ساله‌ای که برای زیارت حرم مطهر حضرت معصومه «ع» از بندرپهلوی به قم آمده بود ، در یکی از مسافرخانه های این شهر سکته کرد و در بیمارستان «نکویی» قم درگذشت .
وی حسین اسداله پور نام داشت .

ممنوعیت ایجاد ساختمان

بوشهر - احداث ساختمان جدید در بندر بوشهر ممنوع اعلام گردیدو شهرداری بوشهر ضمن اعلامیه‌ای متذکر شد که به متقاضیان ایجاد ساختمان ، پروانه داده نمیشود .
بقرار اطلاع ممنوعیت صدور پروانه ساختمان، معلول بلاتکلیفی نقشه جامع بوشهر است.

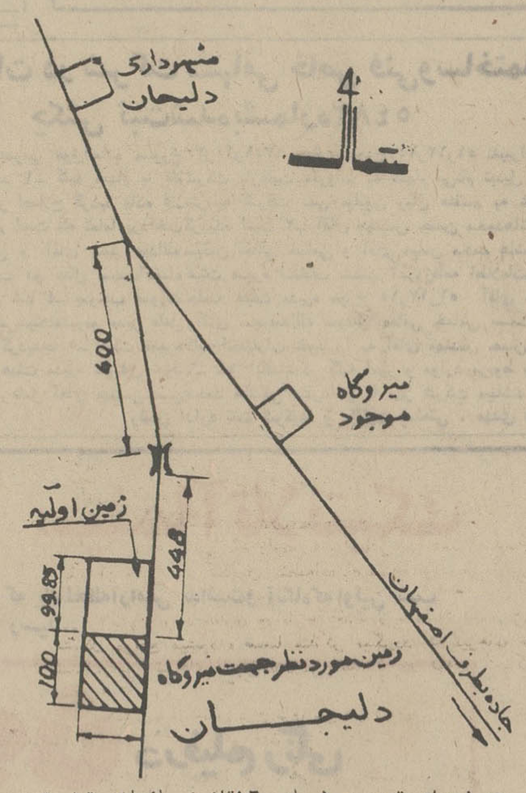
اتومبیل زنی را کشت

بهبهان - اتومبیل شماره ۵۹۷۶۹ تهران ج براندگی عباس مشیر ، در یکی از خیابانهای بهبهان ، زن ۶۸ ساله‌ای بنام یونسی‌مرزبان‌را زیر گرفت . در این حادثه خانم یونسی کشته شد و کودکی که در آغوش وی بود ، مجروح گردید .

دو حادثه در جنوب

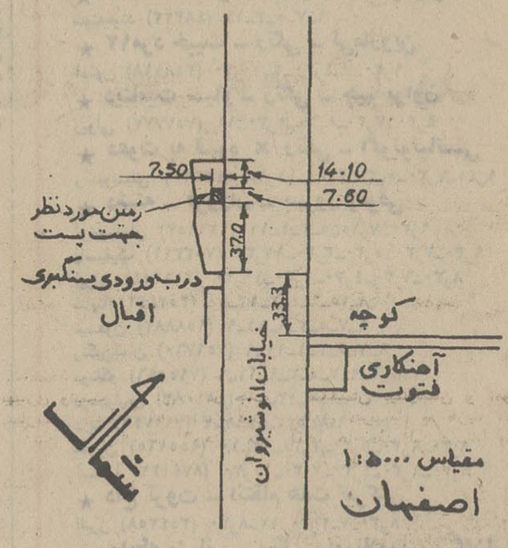
بندر دیلم خبرنگار اطلاعات:
جوان ۱۹ ساله‌ای بنام محمد خواجوی یکی‌ازاهالی بندردیلم هنگامیکه سوار موتوسیکلت خود بود ، ناگهان یك گاری اسبی با او تصادف کرد و او را مجروح ساخت . محمد بلافاصله وسیله اطرافیان به بهداری دیلم منتقل شد و تحت درمان قرار گرفت .
اردکان فارس :
بر سر تقسیم آب بین دو تن از کشاورزان اردکان به اسامی حمدالله اسعدیان و بیژن حمیدی نزاعی درگرفت در این نزاع بیژن مجروح گردید و برای درمان راهی بهداری اردکان گردید .
نزاع هنگامی درگرفت ، که حمدالله اسعدیان برای آبیاری مزرعه خود رفته بود .
بیژن که در نزدیکی مزرعه حمدالله مزرعه داشت و در آن موقع در سر مزرعه‌اش بود ، دریافت که حمدالله قصددارد، آب مزرعه او را به مزرعه‌خود برگرداند ، که باو اعتراض کرد و همین موضوع موجب نزاع بین آندو شد .
موضوع نزاع از طرف پاسگاه مرکزی ژاندارمری اردکان تحت رسیدگی است .

آگهی دعوت جهت واگذاری زمین



در اجرای تبصره ۱ ماده ۱۶ قانون سازمان برق ایران قطعه زمینی بشرح منعکس در کروکی ذیل در دو مرحله بمنظور احداث نیروگاه برق وتوسعه آن از طرف شرکت برق منطقه‌ای اصفهان در شهرستان دلیجان انتخاب و اجازه تصرف آنها صادر گردیده و بلحاظ آنکه هویت و نشانی مالك یامالکین رقبه‌مذکور معلوم نیست بدینوسیله مراتب اعلام واز مالك یا مالکین قطعه زمین نامبرده دعوت بعمل می‌آید که‌ظرف مدت یك هفته از تاریخ نشر این آگهی جهت مذاکره در مورد واگذاری رقبه مورد نیاز با دردست‌داشتن اسناد و مدارك مالکیت بدفتر حقوقی این شرکت‌واقع در ساختمان اداره مرکزی مراجعه فرمایند .
شرکت برق منطقه‌ای اصفهان

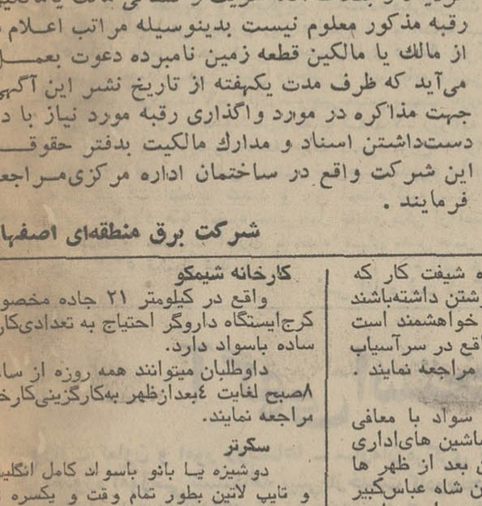
آگهی دعوت جهت واگذاری زمین



در اجرای تبصره ۱ ماده ۱۶ قانون سازمان برق ایران قطعه زمینی بشرح منعکس در کروکی ذیل جهت احداث پست ترانسفور ماتور از طرف شرکت برق منطقه‌ای اصفهان انتخاب واجازه تصرف آن صادر گردیده و بلحاظ آنکه هویت و نشانی مالك یا مالکین رقبه‌مذکور معلوم نیست بدینوسیله مراتب اعلام واز مالك یا مالکین قطعه‌زمین نامبرده دعوت بعمل می‌آید که ظرف مدت یکهفته از تاریخ نشر این آگهی جهت مذاکره در مورد واگذاری رقبه مورد نیاز با دردست داشتن اسناد و مدارك مالکیت بدفتر حقوقی این شرکت واقع در ساختمان اداره مرکزی مراجعه فرمایند .
شرکت برق منطقه‌ای اصفهان

سرویس و نصب ونگهداری
دستگاههای تصفیه آب استخر
اصفهان - خیابان بهشت‌آئین سازمان فنی
پاسیفیك تلفن ۲۵۵۷۶

آگهی دعوت جهت واگذاری زمین



در اجرای تبصره ۱ ماده ۱۶ قانون سازمان برق ایران قطعه زمینی بشرح منعکس در کروکی ذیل جهت احداث پست ۶۳ کیلووات از طرف شرکت برق منطقه‌ای اصفهان انتخاب واجازه تصرف آن صادر گردیده و بلحاظ آنکه هویت و نشانی مالك یامالکین رقبه مذکور معلوم نیست بدینوسیله مراتب اعلام و از مالك یا مالکین قطعه زمین نامبرده دعوت بعمل می‌آید که ظرف مدت یکهفته از تاریخ نشر این آگهی جهت مذاکره در مورد واگذاری رقبه مورد نیاز با در دست داشتن اسناد و مدارك مالکیت بدفتر حقوقی این شرکت واقع در ساختمان اداره مرکزی مراجعه فرمایند .
شرکت برق منطقه‌ای اصفهان

تاریخ ۳ر۳ر۵۲ شماره ۲۴۸۸

شهرداری شهرضا

آگهی

شهرداری شهرضا درنظردارد طبق قانون نوسازی خیابانی بعرض ۱۷ متر و بطول تقریبی چهارصدمتر درسمت غربی شهر راه قدیم شاهرضا که‌از میدان دادگستری (خیابان ولیعهد) شروع و بخیابان خیام مقابل شیروخورشید سرخ ختم گردد احداث نماید لذا در اجرای تبصره ۱ماده ۱۶ قانون نوسازی بدینوسیله مراتب جهت اطلاع عموم اهالی محترم شهرضا اعلام میگردد .
شهردار شهرضا - ایرج سلامی

تاریخ ۳ر۳ر۵۲ شماره ۲۴۹۰

شهرداری شهرضا

آگهی

شهرداری شهرضا در نظر دارد طبق قانون نوسازی میدان فردوسی واقع در خیابان خیام مقابل کارخانه نوین را تعریض نماید لذا در اجرای تبصره ۱ ماده ۱۶ قانون نوسازی بدینوسیله مراتب جهت اطلاع عموم اعلام میگردد .
شهردار شهرضا - ایرج سلامی

استخدام

فروشنده زن و مرد
شرکت پخش‌جمشید عده‌ای فروشنده‌و کمك‌فروشنده زن‌و مرد را برای کار در فروشگاههای تهران‌وشهرستان‌ها باشرایط زیر استخدام می‌کند .
حداقل تحصیلات ششم ابتدائی ، داشتن ورقه خاتمه‌خدمت و یا معافیت غیر پزشکی حداکثر سن ۳۰سال نداشتن سوءپیشینه داشتن ضامن معتبر، داوطلبان واجدشرایط میتوانند با دردست‌داشتن یك‌قطعه عکس ۴×۶ از تاریخ ۸ر۳ر۵۲ لغایت ۱۲ر۳ر۵۲ ازساعت ۱۴ الی۱۸ برای تکمیل پرسش‌نامه استخدامی و شرکت در مصاحبه باستخدام کفش بلا چهارراه گلوبندك به کارگزینی مراجعه فرمایند .

ارج
متصدی روابط عمومی با داشتن‌تحصیلات لیسانس روابط عمومی و تبلیغات آشنائی کامل به زبان انگلیسی و سابقه کار ، بازاریاب با داشتن تحصیلات‌دیپلم متوسطه حداقل ۲سال‌سابقه کار و گواهینامه رانندگی مامور خرید باداشتن تحصیلات دیپلم متوسطه و حداقل ۲ سال‌سابقه کار ماشین نویس فارسی و لاتین با داشتن تحصیلات دیپلم‌متوسطه و حداقل ۲ سال‌سابقه کار آدرس کیلومتر ۱۲ جاده کرج تلفن ۹۶۲۰۳۱

شرکت سهامی پشم شیشه ایران بافرادواجد شرایط زیر احتیاج دارد یک نفر مهندس یا تکنیسین‌دررشته‌های‌برق‌با۴سال‌سابقه‌کار در کارخانجات تولیدی ، ۱۵ کارگر ساده باسواد وسابقه کار در کارخانجات تولیدی افراد واجد شرایط می توانند بادر دست داشتن مدارکو کارت پایان خدمت‌یامعافی غیر پزشکی هم‌روزه بین ساعت ۸الی ۱۴ بدفتر کارخانجات شرکت سهامی پشم شیشه ایران واقع در کیلو متر۷ جاده قدیم کرج بعد از تقاطع راه آهن مراجعه نمایند .

شاوب لورنس
می‌نماید سنگ کار برای قسمت قالب سازی یا می‌نماید سنگ کار برای قسمت قالب سازی با حداقل دوسال سابقه کار و تحصیلاتی حدود سیکل پلاستیک‌کار مرد. با حداقل سه‌سال‌سابقه کار روی ماشین های تزریقی‌وتحصیلاتی‌حدود سیکل. واجدین شرایط بادر دست داشتن‌برگ خاتمه خدمت یا معافیت غیر پزشکی بایک‌قطعه عکس به کارگزینی کارخانجات پارس الکتریک، خیابان آیزنهاور ایستگاه شاوبلورنس شماره ۵۶۳ مراجعه نمایند.
بیک خانم‌یادو شیزه فروشنده نیازمندیم ۹۳۰۲۶۴

کانون توسکا بیک نفر خدمتگذارتمام وقت‌نیازمند است تلفن ۳۱۵۴۷۸

شرکت سهامی خاص توسعه کشت دانه‌های‌روغنی برای‌تکمیل کادرحسابداری شهرستانها به چند حسابدار با سابقه احتیاج‌دارد . داوطلبان واجد شرائط می توانند همه روزه از ساعت ۲ تا ۵ بعداز ظهر برای انجام مصاحبه به دائره‌کارگزینی شرکت‌واقع‌درخیابان شاه‌عباس کبیرشماره ۱۴۶ ،مراجعه نمایند .

بیک پرستار بچه بطور شبانه روزی نیازمندیم تلفن ۸۹۲۳۴۰

چند کارگر جوشکار با مدرک ششم صنعتی باتحصیلات سوم متوسطه بابرگ معافیت یاخاتمه خدمت سربازی استخدام میشوند .

لطفا باتلفن های ۶۸۷۲۷۰و ۸۲۰۱۷۵ تماس حاصل نمایند .

بیک دوشیزه یا بانو که انگلیسی کامل بداند برای امور منشی‌گری با حقوق مکفی استخدام می شود مشخصات خود را به راهنمای شماره ۸۱۰ روزنامه اطلاعات ارسال دارند .

به ۳۰ کارگر ساده شیفت کار که حداقل سواد خواندن و نوشتن داشته‌باشند نیازمند است از متقاضیان خواهشمند است بدفترپرسنل‌شیشه و گاز واقع در سرآسیاب مهرآباد جنب کانادا درای مراجعه نمایند .

آگهی استخدام
تعدادی جوان مرد با سواد با معافی نظام‌وظیفه جهت تعمیرات ماشین های‌اداری استخدام می‌شود داوطلبان بعد از ظهر ها ساعت۴ر۵ الی ۷ به خیابان شاه عباس‌کبیر شماره۱۰۴ شرکت رادیکانت مراجعه‌نمایند.

راننده
شرکت سهامی تولیدما به ۱۵ راننده که حداقل یک سال سابقه کار با ماشین آلات سنگین ساختمانی داشته باشد پس از یک دوره تعلیم روی بیل هیدرولیکی پوتکین استخدام می نماید .
همه روزه از ساعت ۴ر۳۰ الی ۷ بعد از ظهر درتهران خیابان آیزنهاورمقابل وزارت کار مراجعه فرمایند .

آگهی استخدام
دو مهندس معدن که دارای‌شرایط زیر باشند جهت خدمت درخارج ازتهران مورد نیاز میباشد. دارای صحت مزاج وبنیه‌قوی، خدمت زیرپرچمرا انجام داده باشند مدرک تحصیلی فوق‌لیسانس‌یابالا در اموراستخراج وبهره‌برداری معادن‌جهت‌کسب اطلاع بیشتر با صندوق پستی ۲۶۲۵ مکاتبه فرمایند .
سرویس‌کار کانال‌سازنیازمندیم ۷۹۵۳۷۸
بدو نفر ویزیتور مرد مورد نیازاست تلفن ۷۹۱۳۷۰
کارگر ساده موردنیازاست تلفن ۶۳۹۸۳۳
بیک حسابدار زن‌نیازمندیم تلفن ۷۹۰۳۹۳
بتعدادی چرخکار شومیزه‌دوز زن یا مرد نیازمندیم تلفن ۸۳۴۹۰۰
بیک کارمند وارد بامور پرسنلی با۵سال سابقه کار وتحصیلات حدود دیپلموحداکثر ۳۵ سال جهت تصدی کارگزینی کارخانه تولیدی نیازمندیم واجدین‌شرایط بین‌ساعت ۸ تا ۱۰ صبح با تلفن‌های ۹-۸۳۱۰۶۷ تماس بگیرند .

حسابدار
دو حسابدار دیپلم که حداقل دو سال سابقه در امور حسابداری داشته باشند یک مکانیک با سابقه برای امور مکانیکی ماشین‌های باری و سواری نیازمند است .
ازواجدین شرایط‌خواهشمند است‌به‌قسمت اداری این شرکت مراجعه نمایند .
آدرس : خیابان تهران‌نو ایستگاه دفتر شماره ۱۰۱۵

انجمن منی حمایت کودکان افراد واجد شرایط زیر را استخدام مینماید .
۱- دو نفر روانپزشک
۲- چند نفر روانشناس با تحصیلات لیسانس ببالا
۳- یک نفر دوشیزه یا بانو بعنوان منشی و مترجم مسلط به مکاتبه و مکالمه زبان های انگلیسی و فرانسه و تایپ فارسی و لاتین .
۴- یک نفر کارمند مرد مسلط بمکاتبات اداری با حداکثر ۳۰ سال .
۵- یکنفر بایگان با تحصیلات دیپلم متوسطه و حداکثر ۳۰ سال سن .
۶- یکنفر انباردار با تحصیلات دیپلم متوسطه و آشنائی کامل بسیستم انبارداری.
داوطلبان می‌توانند صبحها به کارگزینی انجمن واقع در اوین بالاتر از دانشگاه ملی مراجعه نمایند

برای قسمت برق
ریسندگی وبافندگی اشخاص عامل استخدام می نماید ـشرکت اطلس بافت ۵۹۰۲۳۴ و۵۹۶۷۶

یکنفر دوشیزه
یابانوی ماشین‌نویس فارسی که‌لااقل‌دو سال سابقه کار داشته‌باشد جهت استخدام تمام وقت مورد نیاز می باشد . واجدین شرایط برای کسب اطلاعات بیشتربه‌آدرس زیر مراجعه نمایند .
خیابان شاهرضا اول ویلا پلاک ۲۱ شرکت باریت ایران .

کارخانه شیمکو
واقع در کیلومتر ۲۱ جاده مخصوص کرج‌ایستگاه داروگر احتیاج به تعدادی‌کارگر ساده باسواد دارد.
داوطلبان میتوانند همه روزه از ساعت ۸صبح لغایت ۴بعدازظهر به‌کارگزینی‌کارخانه مراجعه نمایند.

سکرتر
دوشیزه یا بانو باسواد کامل انگلیسی و تایپ لاتین بطور تمام وقت و یکسره از۸ صبح الی ۵ بعد از ظهر استخدام میشود لطفا با تلفن ۹۷۰۰۲۰ تماس گرفته شود .

اپراتور
یکنفر اپراتور ماشین های حساب با حقوق مکفی بطور تمام وقت استخدام میشود . لطفا با تلفن۹۷۰۰۲۰ تماس گرفته شود .
خانمهائی که ماشین بافندگی تریکو در منزل دارند با ما تماس بگیرند.تلفن ۹۵۱۰۵۶

نجار
نجار فرنگی‌ساز با تجربه استخدام‌میشود. تلفن ۸۲۸۹۹۱

استخدام مکانیک
شرکت سهامی‌شرق نزدیک ۵ نفرمکانیک متخصص تعمیر و نصب ماشین‌آلات سنگین راهسازی و ساختمان برای تمام وقت با حقوق مکفی استخدام مینماید .
همه روزه از ساعت ۴ الی ۷ بعداز ظهر در تهران خیابان آیزنهاور مقابل وزارت کار شماره ۴۳۲ مراجعه فرمایند .
بیکنفرتحصیلدارباضامن دارای‌موتورسیکلت نیازمندیم تلفن ۶۶۰۴۷۹
بدونفر بانو کمی باسواد جهت‌کار در دفتر تجارتی نیازمندیم - تلفن ۶۶۰۴۷۹
نیازمندیم - تلفن ۶۶۰۴۷۹
دو نفر دوشیزه یابانو جهت تلفنچی وماشین نویسی موردنیاز است . متقاضیان باتلفن۴۶۶۶۴ شرکت خاك برتماس‌حاصل نمایند . ساعات کار صبحها ۱۰ تا ۱۲بعد ازظهر ها ۴تا ۷ر۵
بچند نفر راننده پایه یکم احتیاج است داوطلبین با تلفن های ۴۵۹۲۸ و ۶۶۲۳۲۹ تماس بگیرند .

انجمن توان‌بخشی
جهت خدمت درمرکز زراعی‌امیرآباد به‌یکنفر منشی وماشین نویس احتیاج‌دارد.
داوطلبان واجد شرایط می توانند به کارگزینی انجمن واقع‌در خیابان‌شاهرضا- خیابان سرشار پلاك ۳۴ مراجعه نمایند.
بچند کارگر کمك دوزنده زنانه با سابقه نیازمندیم.
خیابان آناتول فرانس کاشی ۳۵ از ۹صبح‌الی ۲ بعدازظهر .

شرکت سامین
چند نفر کارگر ساده با حقوق‌مکفی استخدام مینماید . جاده آبعلی خیابان جوادیه ارباب ، شرکت سامین

مهندس راه و ساختمان
چند نفر مهندس راه و ساختمان مورد نیازدفترمهندسین مشاورمی‌باشد: داوطلبان صبحها به‌خیابان شمیران مقابل بی‌سیم خیابان‌امیر ابراهیمی شماره ۳۳ مراجعه نمایند .

کارخانجات صنعتی وارسته
عده‌ای کارگر به شرح ذیل استخدام می‌نماید :
نقاش‌بیستوله‌کار - صاف‌کار - برق کار - سرویس کار کولر و اجاق‌گاز.
آدرس: جاده آبعلی - سه راه جوادیه- اول خیابان ارباب .
کارخانه تولیدی اجاق‌گاز

استخدام میکند
سرپرست مونتاژ اجاق‌گاز یکنفر- کارگر برق‌کار باسابقه دو نفر - کارگر تراشکار وارد به قالب سازی دو نفر - فروشنده جهت نمایشگاه یکنفر .
طالبین با ارسال یك قطعه عکس و ذکر مشخصات و آدرس کامل با صندوق پستی ۷ر۷۰۹۹ مکاتبه نمایند .

شرکت ملی گاز ایران

آگهی استخدام

شرکت ملی نفت ایران بخدمات عده‌ای کارگر باشرایط زیر جهت خدمت درشرکت ملی گازایران اهواز و آغاجاری نیازمند است

شغل	تحصیلات	تجربیات
مکانیك ابزار دقیق	کارنامه ششم ابتدائی یا معادل آن - گذراندن دوره سه ساله آموزشگاه حرفه‌ای در رشته برق ویا مکانیك یا معادل آن	حداقل ۲سال تجربه درتعمیرات وسائل ابزار دقیق
مکانیك تعمیرات‌ماشین آلات	کارنامه ششم ابتدائی یا معادل آن- گذرندان دوره سه ساله آموزشگاه حرفه‌ای‌در رشته‌مکانیك عمومی یا معادل آن	سه سال تجربه در مکانیکی وتعمیرات عمومی ماشین آلات
سیم‌کش تلفن	کارنامه ششم ابتدائی یا معادل آن -گذراندن دوره سه ساله آموزشگاه حرفه‌ای در رشته برق یامعادل آن	دو سال تجربه در کار مربوطه
مکانیك تعمیرات توربین	کارنامه ششم ابتدائی یامعادل آن-گذراندن آموزشگاه حرفه‌ای در رشته مکانیك عمومی یامعادل آن	چهارسال تجربه در تعمیرات انواع توربین ها -ماشین‌آلات و دستگاه ها
برقکار	کارنامه ششم ابتدائی یا معادل آن-گذراندن آموزشگاه حرفه‌ای در رشته برق یا معادل آن	سه‌سال تجربه در تعمیرات وسایل برقی
کارآموز فنی	کارنامه ششم ابتدائی یا معادل آن - گذراندن آموزشگاه‌حرفه‌ای در رشته برق -مکانیك یا معادل آن	-

افراد مورد نیاز پس از مصاحبه و آزمایش انتخاب خواهند گردید.
مدار لازم است

۱- اصل شناسنامه عکس‌دار
۲- اصل و فتوکپی برگ‌خاتمه خدمت یا معافیت از نظام وظیفه
۳- اصل و فتوکپی مدارك تحصیلی و سوابق کار
۴- ۴ برگ‌رونوشت شناسنامه
۵- ۴قطعه عکس ۴×۶

داوطلبان واجد شرایط می - توانند با در دست داشتن مدارك فوق در روز های شنبه ۱۲ر۳ر۵۲ ویکشنبه ۱۳ر۳ر۵۲ از ساعت ۷ صبح تا یك بعداز ظهر جهت‌ثبت نام به آدرس اهواز سه‌راه‌ماهشهر دست‌راست جنب جایگاه بنزین رهنما شرکت ملی گاز ایران مراجعه نمایند .
آ-۱۳۶۶۸

این فیلم را به عجایب هفتگانه جهان اضافه کنید

آغاز چهارمین هفته نمایش

باموفقیتی کم نظیر در سینماهمای

(نمایش دهنده فیلمهای برگزیده سینمای هند)

ببینید که چگونه یك انسان بین عشق به معشوقه و محبت به برادر سرگردان میشود و تاروپود وجودش در آتش این سرگردانی میسوزد.



فیلمی که قطعا چندین بار آنرا تماشا خواهید کرد.

دنیای ورزش شنبه ها منتشر میشود

آگهی تاسیس شرکت مصالح ساختمانی کرمان (مساك) شرکت سهامی خاص

نظر به لایحه قانونی اصلاح قسمتی از قانون تجارت مصوب ۱۳۴۷ر۱۲ر۲۴ و ماده ۱۹۷ قانون تجارت وماده ٦ آئیننامه قانون مصوب ۱۳۱۱ خلاصه اظهار نامه واساسنامه شرکت مصالح ساختمانی کرمان (مساک) شرکت سهامی خاص که در تاریخ ۱۳۵۲ر۲ر۲۴ تحت شماره ۱٦۹۴۸ در این اداره ثبت و در تاریخ ۱۳۵۲ر۲ر۲۴ از لحاظ امضاء ذیل ثبت تکمیل گردید برای اطلاع عموم در روزنامه رسمی کشور و روزنامه کثیر الانتشار اطلاعات آگهی می گردد.

۱ـ نام و نوع شرکت ـ شرکت مصالح ساختمانی کرمان (مساک) سهامی خاص.

۲ـ موضوع شرکت ـ شرکت بمنظور انجام امور زیر تاسیس شد ـ الف ـ ایجاد و تاسیس و بهره‌برداری از هرگونه کارخانه آجر ماشینی و مصالح دیگر ساختمانی در هر کجای کشور ایران ب ـ خرید و نصب و تعبیه انواع دستگاه ها و ماشین آلات مربوطه و بقیه بشرح ماده ۳ اساسنامه.

۳ ـ مرکز اصلی شرکت تهران خیابان آبان شماره ۹۰ طبقه چهارم.

٤ـ مدت شرکت از تاریخ ۱۳۵۲ر۲ر۱۵ بمدت نامحدود.

۵ـ تابعیت شرکت ایرانی است.

٦ـ سرمایه شرکت مبلغ سی‌و هشت میلیون و پانصد هزار ریال منقسم به ۳۸۵ سهم یکصد هزار ریالی با نام.

۷ـ میزان سرمایه پرداختی و شماره فیش بانک مربوطه و مبلغی که تعهد شده است و سی و پنج درصد از بهای سهام بموجب گواهی شماره ۱۹۲ مورخ ۵۲ر۲ر۲۳ بانک شهریار پرداخت شده و بقیه تعهد شده است.

۸ـ موسسین شرکت ـ آقایان دکتر نصراله زیرکزاده ـ محمد آیت‌الهی و علی آگاه و مهندس محمد کامرانی قاجار و عباس دادگر و مهندس عزت‌الله اسکندری و مهدی گرامی و مهندس علی اصغر ناظمیان و عده‌ای دیگر.

۹ـ اولین مدیران شرکت ـ آقای دکتر نصراله زیرکزاده رئیس هیئت مدیره و آقای محمد آیت‌اللهی نایب رئیس هیئت مدیره و آقای مهندس محمد کامرانی قاجار عضو و منشی هیئت مدیره و آقای علی آگاه و آقای عباس دادگر اعضاء اصلی و آقای مهندس عزت‌اله اسکندری ومهدی گرامی اعضاء علی‌البدل هیئت مدیره برای مدت دو سال انتخاب شدند.

۱۰ـ اختیارات مدیر عامل ـ آقای مهندس علی اصغر ناظمیان برای مدت دو سال بسمت مدیریت عامل انتخاب شدند و مدیر عامل دارای اختیاراتی است که از طرف هیئت مدیره کتبا به ایشان ابلاغ می گردد.

۱۱ـ روزنامه کثیرالانتشاریکه برای دعوتها تعیین شده است. اطلاعات.

۱۲ـ دارندگان حق امضاء در شرکت کلیه قرارداد ها و اسناد و اوراق بهادار و چک بانک ها و بروات و سفته ها و اوراق تجاری و اوراق قرضه ومراسلات ومکاتبات و خلاصه هرنوشته‌ایکه شرکت را در نزد هر شخصی اعم از حقیقی ویا حقوقی بدهکار و یا بستانکار نماید با امضاء یک نفر از دو نفر آقایان دکتر نصراله زیرکزاده رئیس هیئت مدیره ویا محمد آیت‌اللهی نایب رئیس هیئت مدیره باتفاق امضاء آقای مهندس علی اصغر ناظمیان مدیر عامل شرکت و یا وکلائیکه از طرف هر یک از آنان و به مسئولیت خودشان معرفی گردند و با مهر شرکت معتبر خواهد بود.

۱۳ـ اولین بازرسان اصلی و علی‌البدل شرکت ـ آقای مهندس مظفر عطائی بازرس اصلی و آقای حسین کوچک یزدی بازرس علی‌البدل برای مدت یکسال.

۱٤ـ انحلال شرکت طبق ماده ۱۹۹ اصلاحی قانون تجارت.

م الف ٤۰۳۷

رئیس اداره ثبت شرکت ها و ماکیت صنعتی. مهدی نراقی

آگهی تغییرات شرکت سهامی دسا ثبت‌شده بشماره ۱۱۳۳۸

طبق تصمیم مجمع عمومی فوق‌العاده مورخ ۵۱ر۱۲ر۱۲ تغییرات زیر در شرکت مذکور بعمل آمد ۱ـ نوع شرکت از سهامی بسهامی خاص تبدیل گردید و نام فعلی آن شرکت سهامی خاص دسا میباشد ۲ـ سرمایه شرکت مبلغ شش‌میلیون ریال منقسم به چهار صد سهم پانزده هزار ریالی که ۵۰ سهم آن با نام وبقیه بی نام تمام پرداخت میباشد ۳ـ اساسنامه جدید شرکت مشتمل بر ٤۹ ماده و سه تبصره تصویب و جایگزین اساسنامه قبلی شرکت گردید ٤ـ سرمایه شرکت ازمبلغ سه میلیون ریال بمبلغ شش میلیون ریال افزایش یافت و اضافه سرمایه طبق گواهی شماره ۲٦۷۹ ـ ۵۲ر۲ر۲۹ بانك پارس شعبه فردوسی بحساب جاری ۹۵۸۵ شرکت منظور گردیده است ۵ ـ آقایان احمد نفیسی ـ محمداسمعیل رئیس روحانی و بانو ربابه دانشی بسمت اعضاء هیئت مدیره برای مدت دو سال انتخاب گردیدند ٦ـ آقای منوچهر نفیسی بسمت بازرس اصلی و آقای حسین رامتین بسمت بازرس علی‌البدل برای مدت یکسال انتخاب شدند ۷ـ روزنامه اطلاعات جهت درج آگهیهای شرکت تعیین شد ۸ـ به استناد صورتجلسه هیئت مدیره مورخ ۵۱ر۱۲ر۱۲ آقای احمد نفیسی بسمت رئیس هیئت مدیره و بانو ربابه دانشی بسمت رئیس هیئت مدیره و آقای محمداسمعیل رئیس روحانی بسمت مدیر عامل شرکت انتخاب شدند و حق امضاء کلیه اسناد تعهد اور و اوراق بهادار وچکها وسفته ها و بروات وقرارداد ها با امضاء مدیرعامل باتفاق یکی از اعضاء هیئت مدیره و بامهر شرکت معتبر و اوراق عادی و مکاتبات اداری باامضاء تنهای مدیر عامل خواهد بود واز لحاظ امضاء ذیل ثبت در تاریخ ۵۲ر۳ر۱ تکمیل شد.

م الف ٤۰۳۸

رئیس اداره ثبت شرکتها و مالکیت صنعتی مهدی نراقی

آگهی استخدام

وزارت تعاون و امور روستاها ـ سازمان مرکزی تعاون روستائی در نظر دارد برای طی یکدوره آموزشی ششماهه پیش ازخدمت کادر صحرائی که وسیله دانشکده کشاورزی دانشگاه پهلوی در مرکز آموزش داریوش کبیر برگزار میشود تعدادی داوطلب مرد جهت خدمت در روستا ها از طریق مسابقه انتخاب نماید:

شرایط ثبت نام

- دارابودن دیپلم کامل متوسطه در رشته کشاورزی یا طبیعی
- دارابودن برگ پایان خدمت وظیفه عمومی
- متولد سال ۱۳۲۷ ببعد
- نداشتن پیشینه کیفری
- نداشتن لکنت زبان ونقص عضو
- عدم اعتیاد به مواد مخدر
- عدم اشتغال به تحصیل و نداشتن تعهد خدمت در موسسات دولتی ووابسته
- محل تولد داوطلب برابر شناسنامه باید خارج از محدوده شهرستان های مراکز استان‌ها و شهرستان های دماوند ـ کرج ـ شهرری ـ ورامین وشمیرانات (اعم از متولدین شهر، بخش یا روستا های محدوده این شهرستان ها) باشد.

داوطلبان برای اطلاع بیشتر می‌توانند در شهرستان‌ها بادارات تعاون وامور روستاها (سازمان تعاون روستائی) مراجعه نمایند.

مدارك لازم برای ثبت نام

- یکبرك فتوکپی مدرك تحصیلی
- یکبرك فتوکپی برك پایان خدمت وظیفه عمومی
- یك برك رونوشت مصدق و یافتوکپی صفحه اول شناسنامه
- چهارقطعه عکس ٤×٦ که مشخصات داوطلب دریشت آن نوشته شده باشد.

تاریخ ثبت نام

داوطلبان واجدشرایط باید مدارك لازم را پس از تنظیم برك درخواست ذیل این آگهی همراه سایر مدارك بابست سفارشی بنشانی (تهران ـ خیابان آبان جنوبی پلاك ۹٤ مرکز آزمون شناسی) طوری ارسال دارند که تا ۱۳۵۲ر۳ر۲۵ به آزمون شناسی رسیده باشد (مدارك ثبت نام منحصرا از طریق پست سفارشی دریافت می شود و به تقاضاهائی که بعد از تاریخ مذکور رسیده باشد ترتیب اثر داده نخواهد شد.)

مرکز آزمون شناسی

اینجانب دارای نام خانوادگی ..... نام .....

شناسنامه شماره ..... صادره از ...

که در قریه ..... بخش ..... شهرستان .....

متولد شده‌ام با داشتن دیپلم کامل متوسطه در رشته .....

تقاضای ثبت نام برای شرکت در مسابقه ورودی کادر صحرائی سازمان مرکزی تعاون روستائی

راضمن ارسال مدارك مشروحه زیردارم:

۱ـ فتوکپی دیپلم کامل متوسطه

۲ـ فتوکپی برك پایان خدمت وظیفه عمومی

۳ـ رونوشت مصدق یافتوکپی صفحه اول شناسنامه

٤ـ چهارقطعه عکس ٤×٦ که مشخصات خودرا در پشت آن نوشته‌ام.

نشانی:

شهر ..... خیابان ..... کوچه .....

شماره پلاك ..... تاریخ...

امضاء داوطلب

توزیع کارت ورود بجلسه و تاریخ برگزاری امتحان

کارتهای ورودی داوطلبان درروز پنجشنبه مورخ ۱۳۵۲ر٤ر۷ ضمن اعلام محل اجرای امتحان در تهران ـ مرکز آزمون شناسی توزیع و بلافاصله روز بعد امتحان برگزار خواهد شد.

مواد امتحانی شامل زبان وادبیات فارسی ـ هوش ـ اطلاعات عمومی خواهد بود.

تذکر

۱ـ برای داوطلبانی که واجد شرایط مندرج دراین آگهی می‌باشند و مدارك خود را بدون رعایت موارد مشروح دراین آگهی ارسال دارند کارت ورودی صادر نخواهد شد.

۲ـ همچنین داوطلبانی که واجد شرایط نبوده ولی با ارائه اطلاعات یا مدارك غیرواقع در مسابقه شرکت کرده باشند حتی درصورت قبولی نیز بدوره پذیرفته نخواهند شد.

۳ـ از قبولشدگان قبل ازشرکت در دوره آموزشی معاینات کامل پزشکی خواهد شد و تعهدنامه ثبتی برای حداقل مدت پنجسال خدمت درهرکجا که تعیین شود گرفته می شود.

برای اطلاع از مفاد کامل این تعهدنامه داوطلبان می توانند به ادارات تعاون وامور روستا های (سازمان تعاون روستائی) شهرستان محل سکونت مراجعه نمایند.

آ ـ ۱۵۳۲۰

وزارت تعاون وامور روستا ها

آگهی انتخاب مدیر عامل خانه سازی البرز (شرکت ـ سهامی خاص) ثبت شده به شماره ۱٦۰۵۰

برابر صورتجلسه مورخ ۵۲ر۱ر۲۹ هیئت مدیره شرکت مذکور آقای ابراهیم منیعی فرزند یوسف به شناسنامه ۲۷۲۸۵ تبریز بجای آقای اسمعیل طائی بسمت مدیر عامل شرکت برای باقیمانده مدت خدمت هیئت مدیره انتخاب شدو حق امضاء کلیه اسناد و اوراق تعهدآور شرکت بر طبق ماده ۲۵ اساسنامه کماکان بامدیر عامل یا رئیس هیئت مدیره باتفاق یکی از اعضاء هیئت مدیره شرکت معتبر خواهد بود.

م الف ٤۰۳۱

رئیس اداره ثبت شرکتها و مالکیت صنعتی. مهدی نراقی

آگهی تغییرات در شرکت سهامی خاص فنی و ساختمانی چکش ثبت‌شده بشماره ۵٤۸۲

برابر تصمیم مجامع عمومی فوق‌العاده مورخ ۱۳۵۱ر۱۰ر۲۰ وعادی مورخ ۵۱ر۱۲ر۱۵ تغییرات زیر در شرکت نامبرده بعمل آمد ۱ـ کلیه سهام با نام شرکت بارعایت مقررات به سهام بی‌نام تبدیل گردید وماده ۵ اساسنامه بشرح زیر اصلاح گردید ماده ۵ـ سرمایه شرکت سی میلیون ریال منقسم به ششصد سهم پنجاه هزار ریالی بی‌نام است که تماما پرداخت گردیده است ۲ـ آقای مهندس حسن محمدهاشمی ـ خانم منیراعظم پژهان مرانی و آقای سید عبدالله سیدین معافی خمامی و آقای عباس محمد هاشمی از تاریخ ۵۱ر۱۲ر۱۷ برای مدت دو سال بسمت اعضاء هیئت مدیره انتخاب شدند ۳ـ روزنامه اطلاعات جهت درج و نشر آگهی ها تعیین شد ٤ـ بموجب صورت جلسه هیئت مدیره مورخ ۵۱ر۱۲ر۱۵ آقای مهندس حسن محمدهاشمی بسمت رئیس هیئت مدیره و مدیر عامل و آقای سیدعبدالله سیدین معافی خمامی بسمت نایب رئیس هیئت مدیره انتخاب گردیدند ۵ـ هیئت مدیره کلیه اختیارات خود را به آقای مهندس حسن محمد هاشمی مدیر عامل و رئیس هیئت مدیره تفویض نمود ٦ـ حق امضاء در کلیه امور و موارد مربوط بشرکت با رئیس هیئت مدیره و مدیرعامل آقای مهندس حسن محمد هاشمی منفردا و با مهر شرکت میباشد.

آ ـ ۱۵۱۷۲

رئیس اداره ثبت شرکتها و مالکیت صنعتی. مهدی نراقی

از امشب فقط در سینما بولوار

ماریزامل. الزامارتینلی. ژان سورل

در فیلم پانوراميك و رنگی



یکی برای دیگری

باشرکت: جان ایرلند. ژان سوبیسکی. فیت دامرگ

از فردا صبح فقط در سینما آتلانتیک

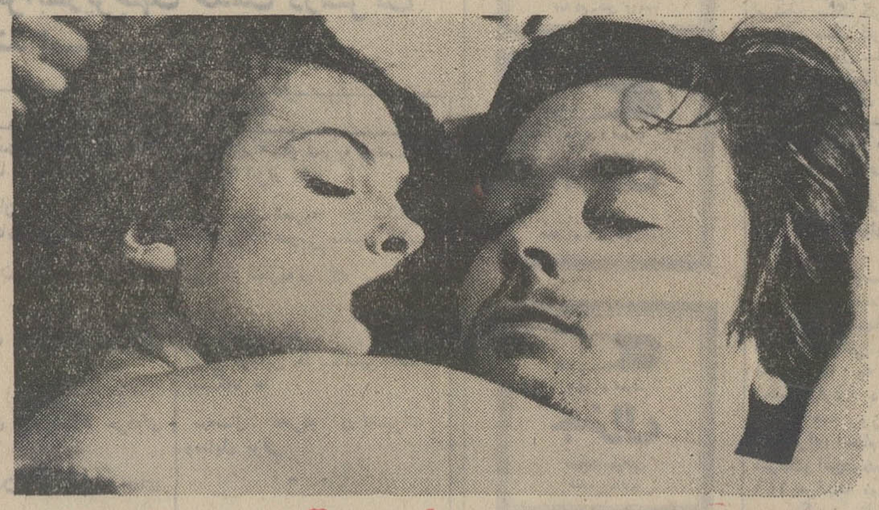
عشق آنچنان روح و جانش را احاطه کرده بود که یك لحظه آرامش نداشت و آنگاه که اولین شب آرامش فرا رسید..

الن دلون در فیلم رنگی



اولین شب آرامش

بکارگردانی: والریو زورلینی



باشرکت: سونیا پترووا. رناتو سالوتوری. لئا ماساری. آلیدا والی. جیان کارلو جانینی

گیشه سینما آتلانتیك همه روزه بلیط رزرو میکند

بعلت طولانی بودن فیلم شروع سانسها بقرار زیر است ۱۱ صبح ۳ ـ ۵ر۱۵ ـ ۷ر۳۰ ـ ۹ر٤۵ بعد از ظهر

تماشای این فیلم برای اشخاص کمتر از ۱۸ سال ممنوع است

برنامه اشب سینما کسری قفس عشق

برنامه سینماها

تماشای فیلمهائیکه با علامت (×) مشخص شده است برای اشخاص کمتر از ۱۸ سال ممنوع میباشد.

★ **آنبان ـ رنگی ـ راجندراکومار**
همای (۳۱۱٦٦۹) ۳۰ر۱۰ـ۳۰ر۲ـ۳۰ر٤ـ۳۰ر٦ـ۸ر۳۰

★ **بدکاران ـ مختار ـ وجستا ـ دلیله ـ محزون**
اروپا (۳۰۳۱۷۹) ۳۰ر۱۰ـ۲۰ر۲ـ۳۰ر٤ـ۳۰ر٦ـ۸ر۳۰
نیاگارا (٦٦۵۳۰۷) ۱۱ـ۱ـ۳ـ۵ـ۷ـ۱۵ر۹
میامی (۷۵٤۳۲۹) ۱۱ـ۱ـ۳ـ۵ـ۷ـ۱۵ر۹
الوند (۳۵٦۵۳۸) ۱۰ـ۱۲ـ۲ـ٤ـ٦ـ۱۵ر۸
کیهان (۹۵۷۳۶۰) ۹ـ۱۱ـ۱ـ۳ـ۵ـ۷ـ۹
گلدیس (٦۲۸۷۱۳) ۳۰ر۱۱ـ۱۰ر۱ـ۳۰ر۳ـ۳۰ر۵ـ۷ر۳۰
مارلیک (۹٦۳٦۱٦) ۳۰ر۱۰ـ۲۰ر۲ـ۳۰ر٤ـ۳۰ر٦ـ۸ر۳۰
ارانوس (۲۷۹۷۱) ۱۰ـ۱۲ـ۲ـ٤ـ٦ـ۸
سیلوانا (۳۹۳۷۷۷) ۱۰ـ۱۲ـ۲ـ٤ـ۱۵ر٦ـ۸ر۳۰
سیلورسیتی (۸٦۱۲۰۵) ۳۰ر۱۰ـ۲۰ر۲ـ۳۰ر٤ـ۳۰ر٦ـ۸ر۳۰

★ **بازگشت دراکولا ـ رنگی ـ کریستوفرلی**
پردیس (۳۰٤۲۵۹) ۹ـ۱۱ـ۱ـ۳ـ۵ـ۷ـ۹

★ **پاداش یك قهرمان ـ رنگی ـ جرج‌هامیلتون**
پولیدور (٤۲٦۳۱) ۱۵ر۱۱ـ۱ر۱۵ـ۳ر۳۰ـ۵ر۳۰ـ۷ر٤۵

★ **پنجه های پولادین ـ رنگی ـ سینما سکوپ**
خورشیدنو (۳۹۳۵۷۸) ۹ـ۱۱ـ۱ـ۳ـ۵ـ۷ـ۹

★ **تصاویر عریان (×) رنگی ـ ایرنه‌پاپاس**
ب.ب. (۸۲۹٦٤۱) ۱۰ـ۱۲ـ۲ـ٤ـ٦ـ۸ـ۱۰

★ **جوانان زیر آفتاب ـ رنگی ـ آلبانو**
ایفل (۳۱۱٤۷۷) ۱۰ـ۱۲ـ۲ـ٤ـ٦ـ۸ـ۱۰

★ **جعفر جنی و محبوبه‌اش ـ تابش ـ میری**
آسیا (٤۲۹۰۹) ۱۱ـ۱ـ۳ـ۵ـ۱۵ر۷ـ۹ر۳۰
رکس (۳۱۵۲۹۳) ۳۰ر۱۰ـ۲۰ر۲ـ۳۰ر٤ـ۳۰ر٦ـ۸ر۳۰
شهوند (۳۵٤۰٤۰) ۹ـ۱۱ـ۱ـ۳ـ۵ـ۷ـ۹
لیدو (۹۵۱۲۸۲) ۹ـ۱۱ـ۱ـ۳ـ۵ـ۷ـ۹
پاسارگاد (۷۹۲۷۸۲) ۱۰ـ۱۲ـ۲ـ٤ـ۱۵ر٦ـ۸ر۳۰
المپیا (۹۲٦۷۹۷) ۳۰ر۱۰ـ۱ـ۳ـ۵ـ۷ـ۹
ژاله (۳۰٤۱۲۰) ۹ـ۱۱ـ۱ـ۳ـ۵ـ۷ـ۹
توسکا (۵۳۹۵٤٤) ۱۰ـ۱۲ـ۲ـ٤ـ٦ـ۸
نهتون (۷٦۰۱۳٦) ۹ـ۱۱ـ۱ـ۳ـ۵ـ۷ـ۹
درآیوین ونک (٦۸۲۵۵۷) ۷ر۳۰ ـ ۱۰

★ **جرمیاجانسون ـ رنگی ـ رابرت ردفورد**
برلیان (۳۹۳۵۳۵) ۹ـ۱۱ـ۱ـ۳ـ۵ـ۷ـ۹

★ **داستان جنایت ـ رنگی ـ آناموفو**
شهرقصه (٦۲۷۲۹۰) ۱۱ـ۲ـ٤ـ٦ـ۸ـ۱۰

★ **دزدی که برای شام آمد ـ رنگی ـ رایان‌اونیل**
دیاموند (۸۲۸٤۰۰) ۱۵ر۱۱ـ۳ر۳۰ـ۵ر۳۰ـ۷ر٤۵

★ **٤ دلقك ـ لورل‌هاردی ـ باستر کیتون**
سینه‌موند (٤۸۳۲۲) ۱۱ـ۳ـ۵ـ۷ـ۹

★ **۱۲ مرد خبیث ـ رنگی ـ لی‌مازوین**
ادئون (۳۱۸۱۱۸) ۳۰ر۱۰ـ۲ـ۳۰ر٤ـ۷ـ۹ر۳۰

★ **دینامیت سیاه ـ رنگی ـ جیم براون**
ریولی (۷۵۷۷۷۷) ۱۱ـ۳ر۲۰ـ۵ر۳۰ـ۷ر۲۰ـ۹ر۳۰

★ **دعوت به قهوه × رنگی ـ اگوتونیاتسی**
رادیوسیتی (٤۳۳۲۰) ۱۵ر۱۱ـ۳ر۳۰ـ۵ر۳۰ـ۷ر٤۵ـ۹ر٤۵

★ **دشنه ـ فروزان ـ بهروز وثوقی**
اونیورسال (۹۲٦۹۵۳) ۱۱ـ۱ـ۳ـ۵ـ۱۵ر۷ـ۹ر۳۰
پاسیفیک (۷۵۳۳۱۱) ۳۰ر۱۱ـ۳ر۳۰ـ۵ر۲۰ـ۷ر۳۰ـ۹ر۳۰
ایران (۳۱٦۳۵٤) ۳۰ر۱۰ـ۲ر۲۰ـ۳ر۳۰ـ٤ر۳۰ـ٦ر۳۰ـ۸ر۳۰
سانیا (۳۵۲٤٤۲) ۱۰ـ۱۲ـ۲ـ٤ـ٦ـ۱۵ر۸
تیسفون (۹۵۸۸۸۲) ۹ـ۱۱ـ۱ـ۳ـ۵ـ۷ـ۹
رنگین‌کمان (۷۵٦۷٦۰) ۹ـ۱۱ـ۱ـ۳ـ۵ـ۷ـ۹
موناکو (۷۹۵۵۹٦) ۹ـ۱۱ـ۱ـ۳ـ۵ـ۷ـ۹
پرسپولیس (۵۸۱۰۸۳) ۱۰ـ۱۲ـ۲ـ٤ـ٦ـ۸
دریا (۷۹۱۷٤٦) ۹ـ۱۱ـ۱ـ۳ـ۵ـ۷ـ۹
کارون (۹۵۵۱٦۵) ۱۰ـ۱۲ـ۲ر۳۰ـ٤ر۳۰ـ٦ر۳۰ـ۸ر۳۰
آستارا (۸۷٤۰۲۲) ۳۰ر۱۰ـ۲ر۳۰ـ٤ر۳۰ـ٦ر۳۰ـ۸ر۳۰

★ **داغ ثروت ـ انتقام هفت تیرکش**
البرز (۳۵٤۲۰۸) ۳۰ر۸ـ۱۲ر۳۰ـ۷ـ۸ر۳۰

★ **رابطه پنهانی ـ رنگی ـ اورنلاموتی ـ گان‌لی**
آتلانتیک (٦۲۷۱۷۱) ۱۱ـ۳۰ر۳ـ۳۰ر۵ـ۷ر۳۰ـ۹ر۳۰

★ **رام‌وشام ـ رنگی ـ دلیپ‌کومار**
دنیا (۳۹۳۸۱۲) ۳۰ر۱۰ـ۱ـ۳ـ۵ـ۷ـ۹

★ **زیبای وایکینك ـ این گروه شکست‌ناپذیر**
ستاره (۵۳۹۷۲۱) ۹ـ۱۱ـ۱ـ۳ـ۵ـ۷ـ۹

★ **سیاه و سفید ـ رنگی ـ راجندراکومار**
حافظ (۳۹۱۰۷٤) ۳۰ر۱۰ـ۲۰ر۲ـ۳۰ر٤ـ۲۰ر٦ـ۸ر۳۰

★ **شاهدی در تاریکی ـ رنگی ـ سینما سکوپ**
پلازا (٤٤۲۵۵) ۱۱ـ۱ـ۳ـ۵ـ۷ـ۹

★ **میعادگاه گناه ـ ژان‌سورل**
آریا (۳۱۹۸۸٤) ۹ـ۱۱ـ۱ـ۳ـ۵ـ۷ـ۹

★ **غلام‌ژاندارم ـ آخرین روز های رود**
آسمان‌آبی (۳۹۲٦٦۸) ۹ـ۱۱ـ۱ـ۳ـ۵ـ۷ـ۹

★ **قفس عشق ـ الن‌دلون ـ جین‌فاندا**
کسری (۸۲٦۹۳۹) ۳۰ر۱۰ـ۲ـ۳۰ر٤ـ٦ـ۸ـ۱۰

★ **قدر ـ فخرالدین ـ نازی**
شرق (۵٤۰۲٤) ۳۰ر۱۰ـ۲۰ر۲ـ۳۰ر٤=۳۰ر٦ـ۸ر۳۰

★ **گاملیا ۲۰۰۰ × رنگی ـ دانیل‌گوبر**
امپایر (٦۲۳۹٤۲) ۱۱ـ۱ـ۳۰ر۳ـ۳۰ر۵ـ۷ر۳۰ـ۹ر٤۵

★ **کلبه عموتوم ـ رنگی ـ میلن‌دومونزو**
مولن‌روژ (۷۵۲۹۲۹) ۱۱ـ۳۰ر۳ـ۳۰ر٦ـ۹ر۳۰

★ **کارناوال جنایتکاران ـ رنگی‌استوارت‌گرنجر**
سهیلا (۳۱٦٤۲٤) ۱۰ـ۱۲ـ۲ـ٤ـ٦ـ۱۵ر۸

★ **کبوتر خونین ـ رنگی ـ تلی‌والاس**
داریوش (۲٦۲٦۵) ۹ـ۱۱ـ۱ـ۳ـ۵ـ۷ـ۹

★ **گریز ـ رنگی ـ ماریوآدرف ـ هنری‌سیلوا**
تاج (۳۱۳۸٦٤) ۳۰ر۱۰ـ۲ـ٤ـ٦ـ۸ـ۱۰

★ **گیت ـ رنگی ـ راجندرا کومار ـ مالاسینها**
مراد (۷۵۳۳۸۲) ۳۰ر۹ـ۵ر۱۱ـ۲ـ۱۵ر٤ـ۳۰ر٦ـ۸ر٤۵

★ **لورنس عربستان ـ عمرشریف ـ پیتراوتول**
مازستیک (٦٦۸٤٦۱) ۳۰ر۱۰ـ۲ـ۳۰ر۵ـ۹

★ **لاله‌زرد ـ رنگی ـ رابرت‌هوفمان**
پارک (۳۱۹٦۳۷) ۹ـ۱۱ـ۱ـ۳ـ۵ـ۷ـ۹

★ **مبارزات مردانه ـ سینما سکوپ ـ رنگی ـ**
سانترال (۹۲۸٦۸٦) ۱۱ـ۱ـ۳ـ۵ـ۷ـ۱۵ر۹
متروپل (۳۱۹٤۱۰) ۳۰ر۱۰ـ۳۰ر۲ـ۳۰ر٤ـ۳۰ر٦ـ۸ر۳۰
گلدن‌سیتی (٦٦۳۲٦۹) ۳۰ر۱۱ـ۳۰ر۳ـ۳۰ر۵ـ۷ر۳۰ـ۹ر۳۰
رویال (۸۲۹۷۸۵) ۱۰ـ۱۲ـ۲ـ٤ـ٦ـ۸ـ۱۰

★ **مرد بی‌ستاره ـ کرك‌داگلاس ـ جین‌کرین**
پارامونت (٤۸۳۲۱) ۱۵ر۱۱ـ۳۰ر۳ـ۳۰ر۵ـ۷ر۳۰ـ۹ر۳۰

★ **مرد استثنائی × رنگی ـ لاندوبوزانگا**
سینماونگ (٦۸٤۱۱٦) ۱۵ر۱۱ـ۳۰ر۳ـ۳۰ر۵ـ۷ر٤۵ـ۱۰

★ **نجات‌یافتگان ـ رنگی ـ جان‌ویت**
تخت‌جمشید (٤۳۵۵۰) ۱۱ـ۲ـ٤ـ٦ـ۸ـ۱۰

★ **هالو ـ انتظامی ـ نصیریان ـ خوروش**
کاپری (۹۲۸٤۰۱) ۱۱ـ۳ـ۵ـ۷ـ۱۵ر۹

★ **همسران امروزی ـ رنگی ـ ژاکلین‌بیسه**
شهرفرنگ (٦۲۷٦۲۸) ۱۵ر۱۱ـ۳ـ۱۵ر۵ـ۳۰ر۷ـ۹ر٤۵

★ **یکی برای دیگری (×) ـ رنگی ـ ماریزامل ـ ژان‌سورل**
بولوار (٦٦۰۲۹۲) ۱۱ـ۲ـ٤ـ٦ـ۸ـ۱۰

سانس انگلیسی
گلدیس ساعت ۹ر۳۰ فیلم «مورتادلا»

امان از زباله، سگهای ولگرد و دود!

سالهاست وقتی در باره مشکلات شهری چون تهران سخن میرود از میان همه مشکلات شهری چون تهران سه موضوع بلافاصله به ذهن متبادر میشود ، موضوعاتی که در باره هرکدام بارها سخن رفته است ، مردم بروزنامه نامه‌ها نوشته اند ، تقاضاها کرده‌اند . اما همیشه این تاسف باقی است که چرا علیرغم ضروری و اساسی بودن این سه مهم و مشکل هرگز توجهی درخور بدان مبذول نشده است . مسئله‌ای که من و شما هرروز شاهد و ناظر آنیم مسئله طریقه جمع‌آوری زباله و حمل آن است . تاکی باید ناظر وضع ناخوشایند جمع‌آوری و حمل زباله بود ؟ هنوز هم هر صبح وقتیکه هرکدام از ساکنان این شهر سه میلیونی از خانه‌ی خود پا بیرون میگذارند کامیون های حمل زباله را می‌بینند که وسط کوچه و خیابانها سد معبر کرده و عده‌ای کارگر بابیل بجان زباله‌ها افتاده‌اند و هرکدام مقداری آشغال و کثافت رابه‌هوامی‌پراکنند طوری که پس از پایان کار در ودیوار خانه های اطراف را قشری از کثافت و فضای کوچه را بوی‌عفن پوشانده است .

برای کارجمع‌آوری زباله‌چه‌شده است ؟آیا فرضا خریداری چند دستگاه کامیون زباله کشی دردی را دوا میکند ؟ آیا تقویت کادر کارگران جمع‌آوری و حمل زباله مشکل را حل خواهد کرد ؟مسلما هرگزاین قبیل‌اقدامات علاج‌مشکل نخواهد بود‌چنانچه اقدامات‌فعلی مقامات مسئول نیز گره‌کور این معمارا باز نکرده است .

درمورد‌مشکل‌زباله،تنها شهرداری مقصر نیست. مردم‌هم‌به سهم‌خود تقصیر کارند و تقصیرشان هم‌این است که زباله هایشان را هرجا میتوانندمی‌ریزند. درخیابان درجوی آب‌در کوچه‌و دراراضی غیرمحصور و غیر مسکون .

در حال حاضر تهران صاحب چند میلیون متر زمین بایر است، بیش از نیمی ازاین اراضی بایر محصور نیستند و بالطبع محل جمع‌آوری زباله شده‌اند . همسایه غذای نمیخورده ، کافه‌چی باقی مانده فضولات شب ، و اوراقچی بقایای آهن‌آلات خود را در آنجا میریزد ، بی‌هراس از اینکه ملقمه این کثافات و فضولات مرکز تجمع و نشونمای میکروبها و بیماری های گوناگون است .

بدیهی است که ایجاد حصار بدور اراضی بایر لااقل باعث می‌شود تا میکروبهای بیماری‌زا در بطن شهرمحلی برای پرورش‌نیابند وبعد از آنست که باید بفکر ایجاد مناطق ثابت جمع‌آوری زباله بود، و چه اشکال دارد که کار جمع‌آوری و حمل و نقل زباله را در ساعاتی که تهران لحظات خلوت و آرامی را میگذراند ، انجام دهند؟.

تهران و گله های سگ !

یک سئوال دیگر مردم از ما این است که درخصوص سگهای‌ولگرد چه اقدامی شده است ؟ آیاکشتن چند صد سگ ولگرد در چند سال پیش مشکلات ناشی از وجوداین حیوانات را حل کرده است ؟ . مثل اینکه فراموش کرده‌اند که سگ زاد وولدی سریع دارد ، ازیاد برده‌اند که این حیوان‌ناقل بیش از بیست‌و چندبیماری‌است

درنظر بگیرید، خدای ناخواسته چند سگ هار درمیان این گروه عظیم سگهای خیابانی ، به مردم حمله کنند ،در این صورت چه وضعی پیش خواهد آمد ؟

یکی از خوانندگان روزنامه طی نامه‌ای نوشته است : چند شب پیش خانمی از آشنایان را بمنزلش میرساندم . منزل این خانم درکوچه پس کوچه های یکی‌از خیابانهای مرکزی شهر قرار دارد. وقتی جلوی‌در منزل باایشان خدا حافظی‌کردم وقصد بازگشت نمودم‌در مدخل کوچه چهار سگ ولگرد که بی‌اغراق هیکلی شبیه گرگ داشتند راه را برمن بستند، با چه حیلتی از چنگ این‌حیوانات گذشتم ، بماند ، اما وقتی با شتاب خود را به اتومبیلم رساندم ، فکر کردم که اگر خدای‌ناخواسته کودکی‌درمقابل این جانوران قرار میگرفت ، چه میشد ؟

مشکل دیگری که عارض شهرما است مسئله دودوآلودگی هوا است، بگذارید نامه جالب یک خواننده اطلاعات رابعنوان باب معترضه‌ای دراینجا نقل کنیم می‌نویسد :

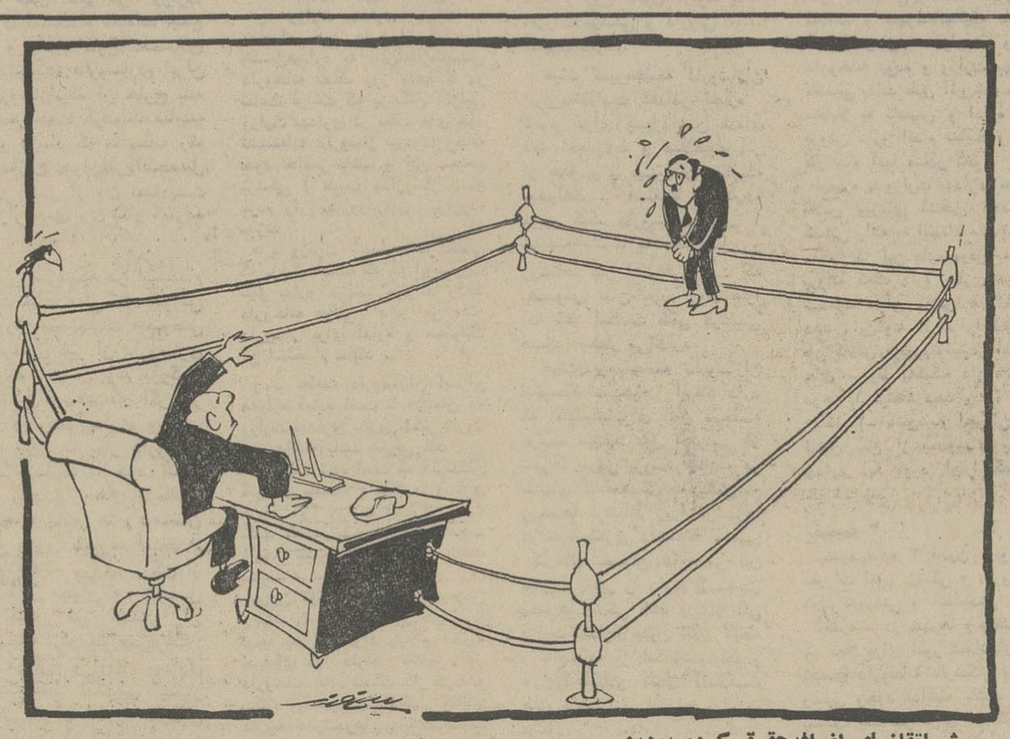
درخانواده ماسیگار کشیدن جرمی بزرگ محسوب میشود.اما من هروقت که در خانه سرفه میکنم مادرم فریاد اعتراض برمیدارد که توسیگار میکشی وپنهان میکنی‌ومن هرچه‌توضیح می‌دهم که ناراحتی من از دودو دم وهوای آلوده شهر است ، بگوش او نمیرود !

درمورد دود باید بگوئیم که کوره پز خانه‌ها را ازبیخ گوش تهران منتقل کردند ، بسیار خوب، با حمامهای مازوت‌سوز چه کرده‌اند ؟.دودسیاه وغلیظ اتوبوسها را چه میگویند ؟

هنوز فریاداعتراض آن‌خانم خانه‌دار تهرانی که با مشقت فراوان رخت ولباس شسته را به‌بند آویخته است از سیاهی دود حمامها بلند است.

مگر قرار نبود کوره حمامها راگاز سوز کنند، مگر بنابود ازکار اتومبیلها و اتوبوسهای دودزا جلوگیری شود، در این خصوص چه اقداماتی شده است ؟

هنوزسرچهار راههای‌شلوغ که اتوبوسها بادنده یک‌حرکت میکنند قارچ سیاه دود را می بینیم وگوئی توده‌ای از دود را برفراز شهرثابت نگهداشته‌اند این فرزند من وشماست که‌از این دوداستنشاق میکند. بااین وضع چه کسی سلامت او را درآینده‌ای نه‌چندان دورتضمین میکند؟



شما تقاضای اضافه‌حقوق کرده بودین ...



حاشیه پرداز

هادی خرسندی

جلوگیری ازغش کردن کارمندان دولت

راوی میگفت چاپ خبر غش‌کردن ۷ نفر از کارمندان دولت در گرمای خرمشهر ، مثل توپ توی هیئت دولت صدا کرده ، واز آنجا که هرکدام از این غش کنندگان ، عضو یک وزارتخانه بوده‌اند ، اقدامات شدیدی برای‌جلوگیری از غش‌کردن بقیه کارمندان دولت آغاز شده !

نیمه شب گذشته ، آقای نخست‌وزیر تلفنی مهندس‌نوائی رئیس اداره هواشناسی رااز خواب بیدار میکند و به ایشان دستور میدهد که نگذارندهوای خرمشهر ، این روزها از ۳۶ درجه بالاتر برود ! ایشان همچنین یادآوری می کنند که درهر صورت ، در اعلامیه های اداره هواشناسی ، که ازرادیو وتلویزیون پخش میشود ،

حداکثر حرارت هوای خرمشهر را « بیست‌درجه» بالای صفر بنویسند ، زیرا کارمندان دولت خاصیت تلقین پذیری خوبی دارند و تجربه نشان داده که وقتی مطلبی رسما از رادیو تلویزیون گفته شود ، موردباور مردم قرار میگیرد !

اکنون درحزب اکثریت فعالیت شدیدی در زمینه تحقیق در مورد هفت کارمندغش‌کرده، جریان دارد . زیرا که‌بدرستی روشن نیست چندتن از آنان عضو حزب اکثریت بوده‌اند ، اما باتوجه به نسبت تعداد کل اعضای حزب اکثریت به‌تعداد کل اعضای حزب اقلیت، پیش‌بینی میشود که شش نفر ونیم این کارمندان ، ایران نوینی و فقط نیم نفر آنان حزب‌مردمی باشد !

گفته میشود بعدازروشن‌شدن قضیه ، حزب اکثریت برای اعضای غش کرده خود توبیخ نامه خواهد فرستاد و براساس مقررات حزبی ، آنان را « تنبیه انضباطی» خواهد کرد، زیرا از نظر حزب اکثریت ،در این موقعیت خاص که باید با سرعت و جهش ، کارهایمان روبراه شود ،هیچ عضو حزب، حق ندارد درهیچ‌درجه‌حرارتی اقدام به غش کردن بکند !

از سوی دیگر ، سازمان امور استخدام کشوری ، با توجه به همین مسئله طی بخشنامه‌ای‌به کلیه کارگزینی های موسسات دولتی در سراسر کشور تکلیف کرده است‌که‌درپرونده‌کارمندان خود ، میزان درجه غش آنان‌را دقیقا منعکس نمایند .

راوی ضمنا گفت که برای رفع هرگونه سوء تفاهم ، برای خوانندگان عزیز توضیح دهم که غش کردن‌کارمندان‌خرمشهر هیچگونه ربطی به ماجرای وانرگیت ندارد !

خوانندگان روزنامه انتقاد میکنند

انتقادات تلفنی خود را ، هرروز غیراز پنجشنبه ها ـ از ساعت ٤ تا ۱۰ شب ـ با تلفن ۳۱۱۰۷۱ درمیان بگذارید

تلفن‌ها

★ **الو من اکبر بهادری ـ** با اتوبوس یکی از شرکت های مسافربری از جاده قم میگذشتم ، راننده اتوبوس با سرعت‌سرسام آوری در جاده میراند ، تذکرمسافرین هم به او نه تنهافایده‌ای نداشت، بلکه او از روی لجبازی ، بر سرعت اتوبوس افزود .

چرا اولیاء شرکت های مسافربری‌اینگونه‌رانندگان بی‌توجه را استخدام می‌کنند ؟

● **الو من علی‌محمد شفا ـ** سر خیابان بیمه ، واقع در تخت‌طاوس ، تابلوی ورودکامیون ممنوع نصب کرده‌اند ، معهذا کامیون های یک شرکت باربری واقع‌درخیابان‌مزبور،مرتب از خیابان عبور میکنند و غالبا هم ، در مقابل شرکت پارک می شوندو باعث کندی حرکت در میگردند .

★ **الو من محسن عاملی ـ** انتهای خیابان سیلان ، منشعب از خیابان‌نظام‌آباد سالها است اسفالت‌ندارد. اهالی این خیابان علاوه براینکه از گردو خاک ناراحتی میکشند، به علت ناهمواربودن سطح‌خیابان هم ، از لحاظ عبورومرور دچار مشکل میشوند.

★ **الو من مجید علوی ـ** تاسیس چند آبریزگاه در خیابان آیزنهاور ضرورت دارد ، زیرا عده‌ای از افراد بی‌اعتنا به اصول اخلاق و مقررات ، گوشه‌ای از خیابان را محل آبریزگاه خود قرار میدهند ، و لذا بوی‌تعفن رهگذران و اهالی را ناراحت میکند .

★ **الو من فروغ جعفری ـ** بعداز اینکه تقاضای‌اهالی کوچه کلانتری سوارواقع در خیابان مهران مبنی بر اسفالت کوچه‌شان بجائی نرسید ، بالاخره راضی به لکه‌گیری سطح‌ناهموار کوچه شدند و شهرداری نیز وعده لکه گیری کوچه را داد ، لکن هنوز این وعده بمرحله عمل نرسیده است !

★ **الو من همایون مهربانی ـ** یک‌میوه‌فروشی‌در اواسط خیابان منیریه هست که صاحب آن خودسرانه قیمت میوه‌جات را ترقی داده است . بنویسید مامورین مبارزه با گرانفروشی سری به‌مغازه این میوه فروش بزنند .

نامه‌ها

پول خون

خواهر بیمارم در یکی از بیمارستانهای بزرگ و معروف تهران که در خیابان بلوارقرار دارد، بستری بود. من کاملا در جریا نمعالجه او بودم و دقیقا میدانستم ، حتی یکبارهم ذره‌ای خون به او تزریق نکرده‌اند . اما با کمال‌تعجب، وقتی صورت‌حساب بیمارستان بدستم رسید ، دیدم ، هزینه هشت‌بار تزریق خون را هم به مخارج بیمارستان افزوده‌اند!

این را هم بگویم ، این بیمارستان فقط در و دیوار و تزئینات خیره‌کننده‌ای دارد‌ولی وقتی نوبت به کار اصلی مسئولان بیمارستان که همان معالجه و مداوای بیمار باشد، میرسد ، وضع تاسف‌انگیزی بچشم میخورد که احتیاج به نظارت و بررسی دارد.

لطفا نام و آدرس دقیق این بیمارستان را در دفتر‌روزنامه محفوظ بدارید ، تا چنانچه مسئولان امر خواستند، به صحت اظهارات من پی ببرند، و درد دهها ارباب رجوع از قبیل‌مرا بهمند، دراختیارشان قرار گیرد. **مارگریت پتروسیان**

وظیفه ماموران

عده‌ای از کسبه و اهالی سه‌راه تهران‌ویلا زباله های خود را در زمین بایری که‌در این محل واقع است میریزند و ماموران شهرداری هم ، بجای اینکه به‌آنها تذکردهند خودشان هم زباله های جمع‌آوری شده را در همان زمین خالی می کنند ، لطفا از شهرداری ناحیه بخواهید اینگونه ماموران خود را به وظیفه‌شان آشنا کنند .

ساکنین سه‌راه تهران‌ویلا

گرانی در تفریحگاه

تفریحگاهی که در میدان ونک واقع است و در آن وسایل بازی بچه ها ازقبیل چرخ‌فلک‌موجوداست ،امسال دست بافزایش‌قیمت زده‌است. سال گذشته‌از هر کودک‌برای سوار شدن به چرخ فلک‌ده ریال می گرفتند ، اما امسال ۲۰ ریال میگیرند ، اگر گردانندگان این تفریحگاه خودسرانه نرخ را ترقی داده‌اند خوبست‌جلوی آنهارا بگیرند .

حسن مشاعی

آگهی تاسیس شرکت‌سهامی کنف‌کار(شرکت‌سهامی‌خاص)

نظر به لایحه قانونی اصلاح قسمتی ازقانون تجارت مصوب ۱۳۴۷ر۱۲ر۲۴ و ماده ۱۹۷ قانون تجارت و ماده ۶ آئیننامه قانون مصوب ۱۳۱۱ خلاصه اظهارنامه و اساسنامه شرکت کنف‌کار شرکت (سهامی خاص) که در تاریخ ۵۲ر۲ر۲۶ تحت شماره ۱۶۹۶۷ در این اداره ثبت و در تاریخ ۵۲ر۲ر۲۹ از لحاظ امضاء ذیل ثبت‌تکمیل گردیده برای اطلاع عموم در روزنامه رسمی کشوروروزنامه کثیرالانتشار اطلاعات آگهی میگردد .

۱ـ نام و نوع شرکت ـ کنف‌کار (شرکت سهامی خاص)

۲ـ موضوع شرکت ـ عبارتست ازوارد‌کردن کنف از خارج و ایجاد و اداره کارخانه گونی و جتائی بافی و توسعه و ترویج کشت کنف وارد نمودن ماشین‌آلات و دستگاههای مربوطه و فروش تولیدات آن.

۳ـ مرکز اصلی شرکت ـ تهران خیابان تخت‌جمشید شماره ۴۳۵ .

۴ـ مدت شرکت از تاریخ‌پنجم اردیبهشت ماه ۵۲ بمدت نامحدود .

۵ـ تابعیت شرکت ـ ایرانی است.

۶ـ سرمایه شرکت مبلغ‌یک‌میلیون ریال‌منقسم به ۱۰۰ سهم ۱۰۰۰۰ ریالی .

۷ـ میزان سرمایه پرداختی و شماره فیش بانک مربوطه و مبلغیکه تعهد شده است صددرصد پرداخت شده بموجب گواهینامه بانکی شماره۶۱۰ مورخ ۵۲ر۲ر۱۲

۸ـ موسسین شرکت ـ۱ـ سازمان گسترش و نوسازی صنایع ایران ۲ـ جناب آقای دکتر تسلیمی ۳ـ آقای سیاوش عماد .

۹ـ اولین مدیران شرکت ـ جناب آقای‌دکتر محمود کاشفی . آقای رسول اقدمی . آقای فیروز ثانوی تمدن .آقای فرخ رضا معاصر . آقای ابوالفضل نیاکمال . جناب آقای کاشفی رئیس و آقای اقدمی نایب رئیس هیئت مدیره برای مدت دوسال . آقای فیروز ثانوی تمدن مدیرعامل‌برای مدت دوسال .

۱۰ـ اختیارات مدیرعامل ـ بر طبق بند ب ماده ۱۵ اساسنامه شرکت .

۱۱ـ روزنامه کثیرالانتشاریکه برای دعوتها تعیین شده است .اطلاعات

۱۲ـ دارندگان حق امضاء در شرکت ـ کلیه اوراق مالی به امضاء مدیرعامل و آقای‌اقدمی متفقا خواهد بود هر یک از صاحبان امضاءمیتوانند حق امضاء خود را بشخص دیگری تفویض نمایند در محل چک ها بامضاء مدیرعامل و رئیس امور مالی کارخانه بمعرفی مدیر عامل خواهد رسید. مدیرعامل میتواند حق‌امضاء خودرا در این موردنیز به‌شخص دیگری تفویض نماید .

۱۳ـ اولین بازرسان اصلی وعلی‌البدل‌شرکت آقای فرخ نسیری امیری‌وسیامک خاکسار به‌ترتیب بازرس اصلی و علی‌البدل .

۱۴ـ انحلال شرکت ـ طبق ماده۱۹۹اصلاحی قانون تجارت .

رئیس اداره ثبت شرکتها و مالکیت‌صنعتی. مهدی نراقی
م‌الف ۴۰۴۶ آ ـ ۱۵۱۶۰

آگهی تاسیس خدمات بازرگانی و تولیدی (شرکت سهامی خاص)

نظر به‌لایحه قانونی اصلاح قسمتی از قانون تجارت مصوب ۱۳۴۷ر۱۲ر۲۴ و ماده ۱۹۷ قانون تجارت وماده ۶ آئین‌نامه قانون مصوب ۱۳۱۱ خلاصه اظهارنامه و اساسنامه شرکت خدمات بازرگانی و تولیدی شرکت (سهامی خاص) که در تاریخ۵۲ر۲ر۲۳ تحت‌شماره ۱۶۹۴۶ در این اداره ثبت و در تاریخ ۱۳۵۲ر۲ر۲۳ از لحاظ امضاء ذیل ثبت تکمیل گردیده برای اطلاع عموم در روزنامه رسمی کشور و روزنامه کثیرالانتشار اطلاعات آگهی‌میگردد .

۱ـ نام و نوع شرکت ـ خدمات بازرگانی و تولیدی (شرکت سهامی خاص) .

۲ـ موضوع شرکت خرید و تحویل مواد اولیه‌یا هرگونه کالا و ماشین آلات موردنیاز فعالیت های تولیدی و بازرگانی انجام عملیات بازاریابی برای هر گونه کالا از جمله کالای تولیدی کارخانه ها وفروش آن تحصیل و واگذاری نمایندگی برای پخش و فروش مستقیم کالای کارخانه ها واحد های تولیدی و موسسات داخلی و خارجی و اقدام هرگونه عملیات بازرگانی و یا خدمات از جمله وارد یاصادر کردن کالا انجام امور گمرکی و یابیمه و یا انبار داری و یا صدور و حمل آن بهر نقطه‌ای در داخل و یاخارج کشور تحقیق و بررسی اطلاعات اقتصادی .

۳ـ مرکز اصلی شرکت ـ تهران خیابان تخت جمشید شماره ۴۳۵

۴ـ مدت شرکت از تاریخ ۱۳۵۲ر۲ر۴ بمدت نامحدود .

۵ـ تابعیت شرکت ـ ایرانی است .

۶ـ سرمایه شرکت ـ مبلغیک میلیون ریال منقسم بیکصد سهمه‌هزار ریالی.

۷ـ میزان سرمایه پرداختی و شماره فیش‌بانک مربوطه و مبلغیکه تعهد شده است تمام سرمایه پرداخت شده بموجب گواهینامه بانک تجارت خارجی ایران شعبه تخت جمشید مورخ ۵۲ر۲ر۹ بحساب جاری ۳۹۹۹ شرکت پرداخت شده است .

۸ـ موسسین شرکت ۱ـ سازمان گسترش ونو سازی صنایع ایران ثبت شده بشماره ۱۲۰۷۰ صاحب ۹۸ سهم از یکصد سهم ۲ـ جناب آقای دکترتسلیم دارنده شناسنامه شماره ۳۰۹۰۱ از قزوین صاحب یک سهم ۳ـ آقای سیاوش عماد دارنده شناسنامه شماره ۱۸ از تهران صاحب یک سهم .

۹ـ اولین مدیران شرکت ـ جناب آقای دکتر محمود کاشفی ـ آقای دکتر محمدرضا تهرانی آقای دکتر مصطفی امامی،آقای مهندس غلامحسین فولادیون وآقای سیاوش عماد بسمت مدیر جناب آقای دکتر کاشفی رئیس هیئت مدیره ،آقای دکتر تهرانی بسمت نایب رئیس و آقای عماد بسمت مدیر عامل تماما برای مدت دو سال مدیر علی‌البدل سازمان گسترش و نوسازی صنایع ایران .

۱۰ـ اختیارات مدیر عامل ـ برطبق بند ب ماده ۱۵ اساسنامه شرکت .

۱۱ـ روزنامه کثیرالانتشاریکه برای‌دعوت ها تعیین شده است ـ اطلاعات

۱۲ـ دارندگان حق امضاء در شرکت حق امضاء برای اوراق و اسناد مالی‌از جمله چکهابا آقای عماد مدیر عامل باتفاق آقای دکتر مصطفی امامی یا آقای غلامحسین فولادیون خواهد بود هریک از صاحبان امضاء میتوانند حق امضاء خود را بشخص دیگری‌تفویض نمایند .

۱۳ـ اولین بازرسان اصلی و علی‌البدل شرکت آقای فرخ‌نسیری امیری و آقای سیامک خاکسار از موسسه حسابرسی کوروش به ترتیب بسمت بازرس اصلی و بازرس علی‌البدل برای مدت یکسال .

۱۴ـ انحلال شرکت ـ طبق‌ماده ۱۹۹ اصلاحی‌قانون تجارت .

م‌الف ۴۰۳۶ رئیس اداره ثبت شرکتها و مالکیت صنعتی ـ مهدی نراقی

آگهی تاسیس شرکت ایران‌گشت (سهامی خاص)

نظر به لایحه قانونی اصلاح قسمتی از قانون تجارت مصوب ۱۳۴۷ر۱۲ر۲۴ و ماده ۱۹۷ قانون تجارت و ماده ۶ آئیننامه قانون مصوب ۱۳۱۱ خلاصه اظهارنامه و اساسنامه شرکت ایران‌گشت (سهامی خاص) که در تاریخ ۱۳۵۲ر۲ر۲۹ تحت شماره ۱۶۹۸۳ در این اداره ثبت و در تاریخ ۱۳۵۲ر۲ر۲۹ از لحاظ امضاء ذیل ثبت تکمیل گردیده برای اطلاع عموم در روزنامه رسمی کشور و روزنامه کثیرالانتشار اطلاعات آگهی میگردد.

۱ـ نام و نوع شرکت ـ شرکت ایران‌گشت (سهامی خاص)

۲ـ موضوع شرکت ۱ـ مطالعه و بررسی امکانات سرمایه گذاری در زمینه‌صنعت‌جهانگردی ایران ۲ـ تنظیم‌طرحهای هتل و متل‌وسایرتاسیسات جهانگردی ۳ـ خرید و یا مشارکت و یا سرمایه گذاری در تاسیسات هتل و متل و سایر تاسیسات جهانگردی‌و توریستی ۴ـ احداث‌هرگونه تاسیسات جهانگردی و بقیه طبق اساسنامه .

۳ـ مرکز اصلی شرکت ـ تهران خیابان حافظ (بهجت‌آباد) شماره ۱۳۳

۴ـ مدت شرکت از تاریخ۱۳۵۲ر۲ر۲۶ بمدت نامحدود .

۵ـ تابعیت شرکت ـ ایرانی است .

۶ـ سرمایه شرکت ـ مبلغ هفت میلیون‌ریال منقسم به هفت هزار سهم یکهزار ریالی با نام .

۷ـ میزان سرمایه پرداختی وشماره‌فیش‌بانک مربوطه و مبلغیکه تعهد شده است تمام بهای‌سهام بموجب گواهی مورخ ۱۳۵۲ر۲ر۲۵ بانک توسعه صنعتی و معدنی ایران پرداخت شده است .

۸ـ موسسین شرکت ـ شرکت سهامی‌تاسیسات جهانگردی (وابسته بسازمان جلب سیاحان)بانک توسعه صنعتی و معدنی ایران . آقای‌اسماعیل‌طائی.

۹ـ اولین مدیران شرکت ـ آقای مهندس ایرج‌آزرم عضو و رئیس هیئت مدیره (به‌نمایندگی از طرف بانک توسعه صنعتی و معدنی ایران)آقای دکتر عزیزاله راسخ عضوونایب رئیس هیئت‌مدیره (به نمایندگی ازطرف شرکت سهامی تاسیسات جهانگردی) (وابسته به سازمان جلب سیاحان) آقای‌مهندس‌اسماعیل‌طائی‌عضوهیئت‌مدیره‌ومدیرعامل (برای مدت دو سال میباشند)

۱۰ـ اختیارات مدیرعامل ـ اختیارات مدیرعامل محدود به اختیارات‌تفویضی از طرف‌هیئت‌مدیره می باشد .

۱۱ـ روزنامه کثیرالانتشاریکه برای دعوتها تعیین شده است ـ اطلاعات .

۱۲ـ دارندگان حق امضاء در شرکت ـ حق امضاء چکها . سفته‌ها . واسناد مالی و تعهدآورها مدیر عامل باتفاق یکی دیگر از اعضاء هیئت‌مدیره میباشد .

۱۳ـ اولین بازرسان اصلی و علی‌البدل‌شرکت آقای هوشنگ قزوینی بازرس اصلی . آقای‌اسمعیل عرفانی بسمت بازرس علی‌البدل بمدت یکسال‌می باشند .

۱۴ـ انحلال شرکت ـ طبق ماده ۱۹۹ اصلاحی قانون تجارت . م‌الف ۴۰۴۲

رئیس اداره ثبت شرکتها و مالکیت‌صنعتی. مهدی نراقی

۱۵۱۷۸ـ آ

دنیای پان‌آمریکن در انتظار شماست!

چند روز برای تعطیلات کنار گذاشته‌اید ؟
کدام شهرها و کشورها را تاحال ندیده‌اید یا دوست دارید ببینید؟
مسافرت خود را کی میتوانید شروع کنید ؟
ازاین نوع سئوالها خیلی زیاد است ، و پان آمریکن برای همه آنها جوابی دارد. چون ، پان‌آمریکن بیش ازهمه بگوشه وکنار دنیا آشناست، درنتیجه خاطرهٔ تورهای جالبی که ترتیب میدهد، ماندنی وفراموش نشدنی است .
شما درطی تمام تورهای پان‌آمریکن ازتور ۷روزه بیروت گرفته تا تور ۴۰۱ روزه دور دنیا :
درهتلهای واقعاً درجه(۱) ودولوکس اقامت میکنید، راهنماهای فارسی‌زبان(برای گروه‌های بیش از ۱۵ نفر) دراختیازشماست. حتی برای کودکان کمتر از ۱۲ سال از نرخهای مخصوص استفاده میکنید.
برای کسب اطلاعات بیشتر باما تماس بگیرید:
پان‌آمریکن ، خیابان شاه‌رضا ، نبش ویلا تلفن ۸۳۲۰۵۱-۵

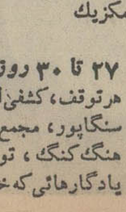


۷ روز به‌بیروت
دریا ، تفریحهای شبانه ، آثارتاریخی ، کازینو

۱۵ روز به‌آتن و رم
یونان قدیم و ایتالیای امروز
غذاهای خوشمزه و روزهای شیرین



۴۱ روز دور دنیا
بسته‌بجائی که دوست دارید پرواز کنید، و مدتی که میخواهید بمانید، ما چندین تور بدور دنیا داریم .



۳۰ یا ۴۰ روز به اروپا
از تهران به فلورانس و ونیز ، مادرید ، لیسبن و پاریس و لندن و جاهای دیگر، گردشهای روزانه درجاهای دیدنی ومراکز خرید...

۱۰ روز به لندن
دیدار از برج لندن تاساختمان مجلس ، و از چلسی تاپیکادلی و سابو ، خریدهای باصرفه و ۱۰ روز زندگی خاطره‌انگیز



۲۱ یا ۳۳ روز به ایالات متحده امریکا
قاره جدید را بار دیگر کشف کنید ، دیداری از ساحل غربی تاساحل شرقی آمریکا و حتی بطرف مکزیک



۲۷ تا ۳۰ روز به خاوردور
هرتوقف، کشفی‌است تازه: هندوستان، تایلند، سنگاپور، مجمع‌الجزایر فیلیپین ، تایوان، هنگ‌کنگ ، توکیو .
یادگارهائی که خاطره‌اش فراموش نشدنی است.



PAN AM

پان‌آمریکن مجرب‌ترین شرکت هواپیمائی جهان.

نامه سرگشاده جامعه داروسازان ایران به آقای نخست وزیر و مجلس شورای ملی

اعتراض به لایحهٔ کمک دندانسازان و کمک داروسازان تجربی

محترما پس از کسب اطلاع از طرح وزارت بهداری زیر عنوان، لایحه کمک دندانسازان و کمک داروسازان تجربی، قاطبه داروسازان کشور و دانشجویان دانشکده های دارو سازی ایران بطرح مزبور اعتراض کرده و عقایدی در آن باره ابراز نموده‌اند که اینک هیئت مدیره جامعه داروسازان ایران خلاصه واهم دلایل ،و پیشنهادات آنانرا بعنوان نظر خود و تمامی دارو سازان باطلاع آنمقام محترم میرساند :

۱ـ وزارت بهداری بااستناد بماده ۲ قانون مربوط بمقررات پزشکی و داروئی مصوب ۱۳۳۴ درسال ۱۳۳۶ آئین‌نامه‌ای تصویب کرد وکسانیرا بعنوان کمک داروساز درجه یك و دو شناخت که وقتی بمواد امتحانی اشخاص مذکور که درآئین‌نامه مزبور ذکر شده است نگاه کنیم بخوبی واضح است که از این عده (که فقط معلومات حدود ابتدائی ازآنان بعنوان میزان تحصیلات قبول میشده است) تنها آزمایشی روی پاره‌ای مسائل بسیار ساده و پیش پا افتاده و سطحی مربوط بکاردر داروخانه بعمل آورده و سپس کارت کمك داروسازی درجه ۱ و ۲ بآنان داده است درحالیکه درآئین‌نامه مزبور تشکیل کلاس مطلقا پیش‌بینی نشده و این عده هیچگونه آموزشی ندیده‌اند. (بعنوان ضمیمه اول متن ماده ۲ قانون مورد بحث تقدیم می گردد.)

میخواهد خواهش کند توجه فرمائید آیا وزارت بهداری با استناد باین ماده میتوانسته است ازعده‌ای کم سواد مبتدی امتحانی بعمل آورد و بآنان عنوان کمك داروسازی بدهد؟

ماده ۲ میگوید موسسات مذکور درماده ۱ قانون که با پروانه وزارت بهداری تاسیس گردیده‌اند (یعنی ازبیمارستان و آسایشگاه گرفته تاکارخانه داروسازی و داروخانه و.....) باید بوسیله مسئولین فنی اداره شوند وکسانیکه زیر نظر مسئولین مذکور خدمت مینمایند بایدواجد صلاحیت فنی وپروانه رسمی بوده وقبلا بوزارت بهداری معرفی شده باشند .

بنظر هیئت مدیره جامعه داروسازان ایران منظور قانون گذار این است که فرضا یك بیمارستان که بنام یك طبیب متخصص از وزارت بهداری پروانه میگیرد کسانیکه زیر نظر او نیز بامر طبابت مشغولند باید طبیب باشند وبوزارت بهداری معرفی شوند و تخصص ها رعایت گردد ولی منظور آن نبوده است که پادوی بیمارستان هم باید کارت مخصوص از وزارت بهداری دریافت کند. دربیمارستان نرس باید تحصیل کرده باشد ولی آیا ماده ۲ قانون اجازه میدهد که از «باجی» های بیمارستان امتحانی بعمل آیدوبجای نرس تحصیل کرده مسئولیتی درخور نرس بدانان سپرده شود ؟

دردارخانه نیز باید برای امور فنی وزیرنظر مسئول فنی کسی کار کند که دارای صلاحیت فنی وپروانه رسمی بوده وبوزارت بهداری معرفی شده باشد. بنظر جامعه داروسازان ایران این اشخاص میتوانند دکتر داروساز یاگروه زیر باشند :

بطوریکه خاطر عالی مستحضر است شورای مرکزی دانشگاه های ایران در جلسه مورخ ۴۴ر۲۳ خود با پیشنهاد دانشگاه تهران موافقت کرد تازیر عنوان دوره های دوساله کمك پزشکی یك دوره کمك دارو سازی ،نیز دایر گردد . دوره آموزش این کلاس ۲ سال تحصیلی و دانشجویان آن ازبین دیپلمه‌های طبیعی وریاضی انتخاب شده‌اند .

در گواهینامه‌ایکه بفارغ‌التحصیلان این دوره دانشگاهی بامضای رئیس دانشکده پزشکی وریاست دانشگاه تهران داده شده قید گردیده است که دارنده این گواهینامه بایدزیر نظر دکتر داروساز خدمت نماید

ملاحظه میفرمایند که شورای مرکزی دانشگاه های ایران، گواهینامه دوره کمك داروسازی، را باشخاص تحصیل کرده‌ای داده است که باید حقا این گروه بعنوان دارندگان صلاحیت فنی وپروانه رسمی ، برای کار فنی در داروخانه بوزارت بهداری معرفی شوند نه کسانیکه بدون دیدن دوره آموزش فقط با داشتن حدود دوره ابتدائی امتحانی سطحی از آنان بعمل آمده است و بمرحمت وزارت بهداری کمك داروساز درجه ۱و۲ شناخته شده‌اند .

خواهشمند است ماده ۲ قانون وآئین‌نامه مصوب ۱۳۳۶ وزارت بهداری برای کمك داروسازان ومصوبات شورای مرکزی دانشگاهها را با هم یکجا مقایسه فرمایندتا روشن شود که وزارت بهداری ازروح ماده ۲ قانون تغییر صحیح بعمل نیاورده و بی‌جهت با امتحان از عده‌ای آنانرا، کمك داروساز، شناخته است و اینك بایك کم لطفی بزرك دیگر میخواهد این عده را جانشین مقام کسانیکه در تبصره ماده ۳ قانون بیش‌بینی شده است بنماید، تبصره‌ایکه مدت آن منقضی و دیگر مجوزی برای اجرای آن موجود نیست.

۲ـ بعنوان ضمیمه دوم طرح لایحه وزارت بهداری برای داروسازان تجربی و بعنوان «ضمیمه سوم تبصره ماده ۳ قانون مربوط بمقررات پزشکی ودا‌روئی تقدیم میشود بطوریکه ملاحظه میفرمائید در تبصره ۳ قانون بوزارت بهداری اجازه داده شده است که با مشارکت وزارت فرهنك و تصویب هیات وزیران ، پس از دایر کردن کلاس مخصوص (طی حداکثر ۶ ماه پس از تصویب قانون) و آموزش کسانیکه در آن موقع ده سال سابقه کار و تجربه در داروخانه داشته‌اند، «پروانه موقت برای استفاده در همان محل» اعطا نمایدآنهم در «شهر ها و بخش هائیکه فعلا برای تصدی داروخانه دارندگان پروانه رسمی وجود نداشته باشد » اصولا وزارت بهداری تبصره ماده ۳ قانون را طبق اختیار همین تبصره که می گوید : « در صورتیکه لازم بداند» اجرا نکرده است ولی اینك طرح جدیدی اورده است که با شرایط امروز مملکت به هیچوجه تطبیق نمی کند .

۳ـ طرح تازه وزارت بهداری در حقیقت بمنظور زنده کردن فرجه و ضرب‌الاجل منقضی شده درتبصره ۳ قانون بوزارت بهداری اجازه داده شده است که با مشارکت وزارت فرهنك و تصویب هیات وزیران ، پس از دایر کردن کلاس مخصوص (طی حداکثر ۶ ماه پس از تصویب قانون) و آموزش کسانیکه در آن موقع ده سال سابقه کار و تجربه در داروخانه داشته‌اند، «پروانه موقت برای استفاده در همان محل» اعطا نمایدآنهم در «شهر ها و بخش هائیکه فعلا برای تصدی داروخانه دارندگان پروانه رسمی وجود نداشته باشد » اصولا وزارت بهداری تبصره ماده ۳ قانون را طبق اختیار همین تبصره که می گوید : « در صورتیکه لازم بداند» اجرا نکرده است ولی اینك طرح جدیدی اورده است که با شرایط امروز مملکت به هیچوجه تطبیق نمی کند .

۴ـ طرح تازه وزارت بهداری در حقیقت بمنظور زنده کردن فرجه و ضرب‌الاجل منقضی شده درتبصره ۳ قانون بوزارت بهداری اجازه داده شده است که با مشارکت وزارت فرهنك و تصویب هیات وزیران ، پس از دایر کردن کلاس مخصوص (طی حداکثر ۶ ماه پس از تصویب قانون) و آموزش کسانیکه در آن موقع ده سال سابقه کار و تجربه در داروخانه داشته‌اند، «پروانه موقت برای استفاده در همان محل» اعطا نمایدآنهم در «شهر ها و بخش هائیکه فعلا برای تصدی داروخانه دارندگان پروانه رسمی وجود نداشته باشد » اصولا وزارت بهداری تبصره ماده ۳ قانون را طبق اختیار همین تبصره که می گوید : « در صورتیکه لازم بداند» اجرا نکرده است ولی اینك طرح جدیدی اورده است که با شرایط امروز مملکت به هیچوجه تطبیق نمی کند .

۵ـ بسیار بجا خواهد بود که وزارت بهداری آمار ۵ ساله اخیر داروخانه های جدیدی که خود اجازه تاسیس داده است (نه داروخانه های موجودیکه برای پاره‌ای تغییرات برای آنها پروانه صادر شده است) با آمار داروسازانیکه در ۵ سال اخیر در وزارت بهداری استخدام شده‌اند جمع بزند و باعدد فارغ‌التحصیلان سه دانشکده داروسازی ایران و داروسازانیکه از خارج به وطن مراجعت کرده‌اند مقایسه کند و دریابد که متاسفانه رقم داروسازان جوان فارغ‌التحصیل بسیار بیشتر از آن تعدادیست که وزارت بهداری بکار گمارده است .

۶ـ داروسازانیکه در استخدام وزارت خانه هائی مثل آموزش و پرورش یا موسسات خصوصی به حرفه‌ای غیر از داروسازی مشغولند آنچنان رقم بزرگی را تشکیل میدهد که اگر هر زمان وزارت بهداری وسایلی فراهم سازد تا بکار داروخانه داری بپردازند یا خود آنانرا برای رفع نیاز های درمانی شهر ها و بخش ها و دهستان ها با حقوق متعارف استخدام کند بلافاصله نیروی بزرگی از داروسازان جوان و تحصیل کرده کشور در اختیار آن وزارتخانه قرار خواهد گرفت .

۷ـ درطرح وزارت بهداری کسانیکه فقط امتحانی بسیار سطحی گذرانده‌اند و معلوماتی بسیار اندك از آنان خواسته شده است (آئین نامه مصوب ۱۳۳۶) کمك داروساز درجه ۱ و ۲ شناخته شده‌اند .

دراینجا سئوال میشود که کمك داروسازان ، دانشگاه دیده درجه چند هستند ؟

تصور میرود درجه ۳ زیرا در طرح وزارت بهداری آنان بکلی فراموش شده‌اند .

میخواهد سئوال کند بابودن دانشگاههای عظیم کشور ووزارت علوم وآموزش عالی آیامصلحت است وزارت بهداری که بیشتر وظائف اجرائی برای بهداشت مردم دارد ، کلاس ویژه ، تشکیل بدهد و «فارغ‌التحصیلان» آنرا بروستاها وشهر های کوچك برای تاسیس داروخانه اعزام دارد ؟

۸ـ اصولا باید دید انگیزه‌دوین چنین لایحه‌ای از طرف وزارت بهداری چیست ؟ اگر منظور اعزام گروهی برای کمك به تامین خدمات درمانی دربخش وروستاها است باید گفت وزارت بهداری امکانات فراوانی در اختیار دارد که بدون نیاز به بردن لایحه مزبور بمجلس شورای ملی میتواند احتیاجات مملکت را بداروساز بر طرف سازد .

وزارت بهداری میتواند :

الف ـ بداروسازهای جوان وام لازم بابهره کم بدهد تا در بخش‌ها وروستاها ونقاط کم جمعیت که مورد نظر وزارت بهداری است داروخانه دایر نمایند همانطور که در مورد تاسیس بیمارستان‌ها اقدام کرده است .

ب ـ وزارت بهداری میتواند همانطور که همجا (بخش ـ روستا ونقاط کم‌جمعیت) قادر به استخدام پزشک ودندانپزشک است داروساز نیز استخدام کرده وروانه سازد .

ج ـ وزارت بهداری میتواند در نقاطیکه خود داروساز استخدام وگسیل میدارد به آنان اجازه تاسیس داروخانه نصف روز بدهد تا در ساعت فراغت که پزشکان اعزامی وزارت بهداری در مطب های خود نشسته‌اند داروساز نیز در داروخانه خود حاضر باشد و این مجتمع پزشکی (طبیب ودارو ساز) نیاز مردم را بدارو ودرمان برآورده سازند .

هـ ـ وزارت بهداری در نقاطی که پزشک هست که در این صورت نیاز بدارو میباشد میتواند واحد داروخانه دولتی دایر و دکتر داروساز برای اداره و مسئولیت آن استخدام نماید .

و ـ جامعه داروسازان ایران همواره آماده است تا هرزمان که وزارت بهداری نیازی بدکتر داروساز داشته باشد معرفی کند .

۹ـ گفته شده است که دارندگان کارتهای باصطلاح کمك داروسازی درجه ۱و۲ وزارت بهداری چه بگنند که در صورت عدم تصویب لایحه تقدیمی از هستی ساقط نشوند ؟

دراین مورد اجازه فرمائید بعرض برساند که دارندگان این کارتها با توجه بمیزان سواد پایه و تجربه حرفه‌ای که دارند تاکنون در داروخانه های مملکت کار کرده و میکنند ویا خود سرمایه‌گذار ومالک داروخانه‌درشهرها وپایتخت‌هستند بنا براین تصور نمیرود که پس از تصویب لایحه نیز آماده رفتن به روستاها وشهرهای کوچك باشند ودر حقیقت منظور وزارت بهداری باز عملی نخواهد شد و بفرض اینکه از آقایان مذکور کسانی بشهر های کمتر از ده هزار نفر جمعیت وروستاها رفتند اگر پس ازسرمایه گذاری و شروع کار داروخانه رسمی باحضور دکتر داروساز افتتاح شد ویا جمعیت شهرمزبور از ده‌هزارنفر متجاوز گردید آیا آقایان مذکور محل رانترك خواهند کرد ؟

طرح وزارت بهداری قبول یک تبعیض بین مردم شهرهای بزرگ وروستاست و درحالیکه‌درمملکت بقدر کافی دکتر داروساز برای مشاغل داروخانه‌داری و خدمات لازم در وزارت بهداری وجود دارد فرستادن کسانیکه بیش از معلومات دوره ابتدائی از آنان خواسته نشده است و بدون‌دیدن آموزش امتحانی بسیار سطحی و ابتدائی گذرانده‌اند بروستاها و بخش‌ها مصلحت نیست. جامعه داروسازان ایران اعتقاد راسخ دارد که اهمیت مسئولیت فنی و نظارت‌دکتر داروساز دردارو‌خانه اندك گرفته شده است و نقش مهمی که یک دکتر داروساز با حضور خود در داروخانه در سلامت مردم و در همکاری با طبیب دارد کوچك تصور شده است . قانون مصوب ۱۳۳۴ بقدر کافی برای درك این مسئولیت اهمیت قائل شده است و باتوجه به مواد قانون روشن میگردد که لایحه اخیر وزارت بهداری با مفاد و روح قانون مربوط به مقررات پزشکی و داروئی ..... مغایرت دارد .

هیئت مدیره جامعه داروسازان ایران معتقداست که‌دادن اجازه قانونی برای گسیل‌داشتن عده‌ای فاقد تحصیلات و صلاحیت‌وبدتر از همه برای بیسوادان دیگریکه میخواهند با استفاده از لایحه مزبور کمک داروساز درجه ۱ شناخته بشوند به بخش‌ها و روستاها کار اشتباهی است که بخصوص جان مردم روستاهارا (که فاقد امکانات کافی درمانی هستند) بخطر می‌اندازد.

هیئت‌مدیره جامعه داروسازان بنابر مطالعات خود اعتقاد دارد که آقایانیکه برای آنان لایحه درست میشود میل ندارند از شهرها بیرون بروند، چنانکه در سالهای گذشته نیز به بخش‌ها و روستاها نرفته‌اند زیرا درشهرها درآمد بیشتری داشته‌اند ولی دکترهای جوان داروساز این عشق و شور را دارند که در بخش‌ها زندگی کنند و نیاز آنی وزارت بهداری بدون تقدیم لایحه و باستفاده از امکانات موجودو فارغ‌التحصیلان بعدی دانشکده های داروسازی ایران برآورده میشود.

بنا بر دلایل معروضه استدعا دارد مقرر فرمایند طرح لایحه داروسازان تجربی ، و نظیر آن برای همیشه منتفی شده اعلام گردد و دستور فرمایند بخاطر پایان دادن به این مشکلات طرح نظام داروسازی که توسط هیئت مدیره جامعه داروسازان ایران آماده شده برای تصویب قانونی تقدیم گردد.

با تقدیم احترامات رئیس جامعه داروسازان ایران دکتر فادری‌نژاد

ماده ۲ از قانون مربوط بمقررات امور پزشکی و داروئی و مواد خوردنی و آشامیدنی .

ماده ۲ـ امور فنی موسسات مصرح در ماده فوق باید بوسیله کسانیکه بنام مسئول فنی معرفی شده‌اند انجام گیرد و همچنین کسانی که‌زیر نظر مسئولین مزبور خدمت مینمایند باید واجد صحیت فنی و پروانه رسمی بوده و قبلا بوزارت بهداری‌معرفی‌شده باشند، تعویض و تغییر مسئولین فنی نیز باید با اطلاع وزارت بهداری باشد .

ضمیمه ۲

نقل‌از لایحه اشتغال کمک‌دندان سازان وکمک داروسازان تجربی

ماده ۲ـ وزارت بهداری میتواند بکسانیکه برابر ماده ۲ قانون مربوط به مقررات امور پزشکی و داروئی ومواد‌خوردنی وآشامیدنی مصوب ۱۳۳۴ موفق به‌اخذ پروانه کمک داروسازی درجه ۱ شده یا میشوند اجازه دهد که درروستا هاو بخشهائی که‌فاقد داروخانه میباشد و شهرستانهائیکه جمعیت آنها کمتر از ده هزار نفر و فاقد داروخانه بوده و وزارت بهداری مقتضی بداند طبق آئین‌نامه مربوط متقابلا به تاسیس و اداره محل فروش دارو اقدام نمایند وپروانه کار بنام آنها صادر کند .

تبصره ـ وزارت بهداری میتواند کلاس ویژه‌ای تشکیل دهد و کسانی راکه به استناد ماده ۲ قانون مذکور در این ماده موفق به اخذ پروانه کمک دارو سازی درجه ۲ شده‌اند درآن کلاس ها آموزش دهد واین‌گونه افراد را پس از طی کلاس مزبوروتوفیق‌در امتحان های مربوط بکمک دارو سازی درجه ۱ ارتقاء دهد .

ماده ۳ـ آئین‌نامه اجرائی این قانون پس از تصویب وزارت بهداری به مورد اجرا گذاشته خواهد شد

ضمیمه ۳

تبصره ماده ۳ قانون مربوط به مقررات امور پزشکی و داروئی و مواد خوردنی و آشامیدنی .

تبصره ـ در شهرها و بخشهائی که فعلا برای امور دندانسازی و تصدی داروخانه دارندگان پروانه رسمی وجود نداشته باشند و یا بنسبت یک نفر برای حداکثر ده هزار نفر جمعیت متمرکز در آن محل دارندگان پروانه‌رسمی‌موجود نباشد (باستثنای تهران و مراکز استانها) وزارت بهداری میتواند در صورتیکه لازم بداند طبق مقرراتی که از طرف وزارتین بهداری و فرهنگ و با تصویب هیئت وزیران وضع خواهد شد بکسانیکه تا تاریخ تصویب این قانون مدت ده سال اشتغال در امور مزبور دارند پروانه موقت برای استفاده‌در همان محل‌اعطاء نماید مشروط براینکه‌این اشخاص اولا دارای گواهی‌نامه دوره‌اول متوسطه بوده و یا امتحان معادل آنرا بدهند و سپس در آموزشگاه های بهداری ویا دانشکده پزشکی ولایات یا نقاطی که وزارت‌بهداری وسیله تاسیس کلاس داشته‌باشد در کلاس مخصوص که حداکثر تا ۶ ماه پس از تصویب این قانون باید تاسیس شود و برنامه آن را وزارت بهداری و وزارت فرهنگ تنظیم خواهند نمود وارد شده و پس از طی دوره تحصیلی مربوط که در حدود ۶ ماه خواهد بود و توفیق در امتحان گواهی‌نامه‌دائمی کمک داروسازی‌وکمک دندانسازی اعطا خواهد شد والا پروانه موقت لغو خواهد شد .

تبریکات

دوست گرامی جناب آقای حبیب‌الله انصاری
انتصاب شایسته آن جناب را به معاونت اداره کل دفتر وزارتی وزارت کشاورزی صمیمانه تبریک عرض مینمایم .
ایرج بازوکی

جناب فرخرو پارسای
وزیر خردمند آموزش و پرورش
انتصاب شایسته و بایسته آقای مهندس حسین کارآموز را به مدیریت کل سپاه دانش کشور صمیمانه تبریک عرض نموده توفیق بیش از پیش جناب ایشان را درراه خدمت بشاهنشاه آریامهر وملت ایران از خدای بزرگ خواستارم .
دزفول ـ نصرالله محسنی

جناب فرخرو پارسای
وزیر خردمند آموزش و پرورش
انتصاب شایسته و بایسته آقای مهندس حسین کارآموز را به مدیریت کل سپاه دانش کشور صمیمانه تبریک عرض نموده توفیق بیش از پیش جناب ایشان را درراه خدمت بشاهنشاه آریامهر وملت ایران از خدای بزرگ خواستارم .
دزفول ـ رئیس هیئت امناء آستانه متبرکه سید محمود سید حسین حجازی

جناب فرخرو پارسای
وزیر خردمند آموزش و پرورش
انتصاب شایسته و بایسته آقای مهندس حسین کارآموز را به مدیریت کل سپاه دانش کشور صمیمانه تبریک عرض نموده توفیق بیش از پیش جناب ایشان را درراه خدمت بشاهنشاه آریامهر وملت ایران از خدای بزرگ خواستارم .
شوش ـ رئیس هیئت امناء آستانه متبرکه دانیال نبی حاج عبدالحسین دانیالی

جناب فرخرو پارسای
وزیر خردمند آموزش و پرورش
انتصاب شایسته و بایسته آقای مهندس حسین کارآموز را به مدیریت کل سپاه دانش کشور صمیمانه تبریک عرض نموده توفیق بیش از پیش جناب ایشان را درراه خدمت بشاهنشاه آریامهر وملت ایران از خدای بزرگ خواستارم .
دزفول ـ رئیس هیئت امناء آستانه متبرکه سید محمود حاج عبدالکریم صنیعی

جناب آقای مهندس ایرج فریدی
شهردار محترم اصفهان
بانهایت خوشوقتی انتصاب شایسته جنابعالی را تبریک میگوئیم .
مهندسین مشاور امکو

جناب آقای مهندس ایرج فریدی
انتصاب شایسته جنابعالی را بعنوان شهردار اصفهان صمیمانه تبریک عرض مینماید .
اکبرخراسانی زاده

جناب آقای خوشکیش مدیر کل محترم بانک ملی ایران
انتصاب شایسته آقای حسن قوامی را که از صاحب‌منصبان عالی میباشندبسمت ریاست منطقه شمال تهران تبریک میگویم .
اسماعیل نیاورانی

جناب آقای خوشکیش مدیریت کل بانک ملی ایران
انتصاب شایسته آقای حسن‌قوامی راکه‌از افراد باتقوا وباشخصیت بانک ملی میباشند بریاست منطقه شمال تهران تبریک میگوئیم.
شرکت سهامی تولید و توزیع لبنیات پاستوریزه شمیران ـ شرکت تعاونی توزیع لبنیات فروشان شمیران

جناب آقای منوچهر نیکپور
صدور امریه ملوکانه درمورد سرباز فداکار شاهنشاه آریامهر دال بر انتصاب جدید آن جناب بمریاست هیئت مدیره و مدیریت عامل بانک سپه نشانه خدمات صادقانه یک ایرانی شایسته و میهن پرست بمذات اقدس شهریاری و ملت ایران بویژه طبقه بیمه شدگان‌میباشد. بدین وسیله شادباشهای قلبی خود را تقدیم میدارم.
دکتر آراسته

جناب آقای خوش کیش مدیریت‌کل بانک ملی ایران
انتصاب شایسته آقای حسن قوامی را که از افراد باتقوی و باشخصیت بانک ملی می‌باشند به ریاست منطقه شمال تهران تبریک می‌گویم .
محسن ذاکری ـ لبنیات صحرا

سرکار سرهنگ علی‌اکبر شکوهی
ارتقاء درجه جنابعالی را تبریک عرض موفقیت روزافزون شمارا درراه خدمت بمیهن و شاهنشاه آرزو داریم .
شرکت تولیدی کفش اطمینان اسدالله علیزاده

ازامشب در بهترین گروه سینمائی پایتخت
نیاگارا ـ اروپا ـ میامی ـ الوند کیهان گلدیس ـ مارلیک ارانوس ـ سیلوراناو ... سیلورسیتی (قلهك)

مختار . وجنا . دلیله . علی‌مزون . بهرامی و تجرد
در فیلم
بدکاران
بارقص : نادیا . کارگردان : قدرت‌اله احسانی
تهیه و پخش : آریانا فیلم



همزمان با تهران در شهرستانهای ★ آبادان (سمپیلا ـ کیهان) ★ تبریز (کریستال ـ دیانا) ★ مشهد (آسیا ـ سانترال) ★ شیراز (کاپری ـ پرسپولیس) ★ کرمانشاه (شهرفرنگ) ★ اهواز (ساحل) ★ رشت (کوروش) ★ همدان (هما)

پروفسور سمناد :

ایران، منبع عظیم اورانیوم

در ایران استفاده از انرژی اتمی اقتصادی است

مصرف انرژی‌در ایران‌هر سه‌سال دو برابر میشود

ایران دوراکتور اتمی به‌ارزش ۵۰۰ میلیون دلار میخرد

پروفسور سمناد مشاور عالی فنی سازمان‌اتمی‌امریکا طی نطقی که دیروز در روتاری کلوپ شمال ایراد نمود گفت :

گفتگو های خرید دو راکتور اتمی بظرفیت ۵۰۰ مگاوات بقیمت ۵۰۰ میلیون دلار درحال انجام است‌وایران نخستین کشور میان ممالك روبه توسعه خواهد بود که‌از یك چنین راکتورهای نیرومندی برخوردار میگردد.مطالب بالا را پروفسور سمناد درجلسه دیروز کلوب‌روتاری شمال بیان نمود .

پروفسور سمناد گفت ایران تنها کشور در آسیا است که مصرف انرژی آن هر سه سال دوبرابرمیگرددو هم‌اکنون مصرف سرانه انرژی در ایران سالیانه ۱۰۰وات میباشد .

پرفسور سمناد اضافه کرد که بنظر وی جانشین کردن انرژی حاصل از راکتور اتمی بجای مواد سوختنی برای ایران کاملا اقتصادی خواهد بود و نیاز روزافزون جهان به مواد سوختنی درآمد سرشاری عاید ایران‌خواهد کردو از آلودگی هوا جلوگیری مینماید.

براساس داده های آماری « سازمان اتمی همگانی» کالیفرنیا کمبود مواد سوختنی جهان را تهدید میکند و ذخائر کنونی با نرخ مصرف جاری فقط برای ۳۰ سال کافی خواهد بود . هم‌اکنون ایالات متحده امریکا توجه خود را به‌تکمیل وایجاد راکتورهای اتمی که ۶۰درصد نیروی برق این کشور را تامین میکنند معطوف کرده‌است‌و در نظر دارد تا سال ۲۰۰۰ تمام نیروی برق خودرا بوسیله راکتور های اتمی فراهم سازد .پروفسور سمناد گفت ایران از منابع عظیم اورانیوم و سنگهای معدنی برخوردار است که بااستفاده از این منابع میتواند دست به ایجاد راکتور های اتمی بزند.


پروفسور مسعود سمناد

وی برای نشان دادن اهمیت استفاده از راکتورهای اتمی یادآور شد که انرژی حاصله از ۱ کیلوگرم اورانیوم معادل انرژی است که از سوخت ۱ میلیون کیلوگرم ذغال بدست می‌آید .

وی در پایان سخنرانی خود تحت عنوان «کاربرد صلح‌آمیز انرژی‌اتمی»اظهارداشت‌تکنولژی افسارگسیخته، جهان را تبدیل به مکان وحشتناکی میکند که درآن بسختی میتوان زندگی کرد.

در پاسخ بیك پرسش پروفسور سمناد گفت مرکز اتمی دانشگاه تهران بسرعت در حال پیشرفت است و با برخورداری از ۲۶ دانشمند و تکنیسین عالی مقام وبرجسته در آینده نزدیك این‌سازمان به بزرگترین مرکز اتمی‌در منطقه خاورمیانه تبدیل خواهد شد .

برای حل مسائل اساسی اقتصاد ایران :

سرمایه گذاری خارجی در ایران لازم است

دکتر ابوالفتح نجفی ـ دکتر منوچهر حسابی ـ دکتر علی گویا استادان مدرسه عالی بازرگانی


دکتر ابوالفتح نجفی


دکتر علی گویا

درتعقیب‌بحث گذشته در مورد سرمایه‌گذاری خارجی وبدنبال سخنان اخیر آقای حبیب ثابت در این زمینه باسه تن از استادان مدرسه عالی بازرگانی در باره نقش سرمایه گذاری خارجی در توسعه اقتصادی ایران به گفتگو نشستیم و آنچه در زیر میخوانید چکیده نظرات استادان مذکور است.

در ایران باوجود اینکه در سال های اخیر از طریق افزایش فروش ثروت زیر زمینی (نفت) درآمد قابل ملاحظه‌ای بدست‌آمده و تاحدی در بعضی از رشته های فعالیت اقتصادی ، اجتماعی و فرهنگی با کمبود سرمایه روبرو نیستیم ، اما باز هم سرمایه مالی موجود در ایران ، درمرحله‌دگر سازی و رسیدن بمرز تمدن بزرگ در کوتاه مدت ، نارسا است ، تازه اگر فرض کنیم که درزمینه سرمایه مالی کمبودی احساس نشود ، بازهم باید اعتراف کرد که سرمایه مالی یگانه عامل تسریع کننده رشد اقتصادی نیست وعامل سرمایه بدون دیگر عوامل در پیشرفت و توسعه اقتصادی بی‌اثر است .

تظاهر منش‌اقتصادی‌طبقه‌سرمایه دار جدید که در عدم احساس مسئولیت اجتماعی ، بی‌اعتمادی نسبت بسازمان های اجرائی ، فقر معرفت اقتصادی و اجتماعی، روحیه تسلیم طلبی ، اعتقاد عمیق بمقضاو قدر، کوتاه نگری ،گرایش منافع‌بسیار نزدیک،فرار ازاستقبال خطرات احتمالی سرمایه گذاری وغیره : جلوه یافته نمایشگر این واقعیت است که صاحبان سرمایه بومی ، که از طریق سوداگری (واسطه ودلالی) به سرمایه دست یافته‌اند ، هنوز ، خصوصیات و آمادگی شرکت در فعالیت های اقتصادی‌پرخطربدست نیاورده‌اند.

تحول اساسی در منش اقتصادی مسلط در جامعه و ایجاد شرائط مادی سازنده سرمایه دار پویا ، با تاسیس مدارس و دانشگاه ها یا تبلیغات رادیو و تلویزیون‌میسر نیست ، بلکه فقط در رابطه زندگی مشترک(وحدت ودرگیری)باسرمایه گذاری خارجی میسر است .

مسئله اساسی دیگر که درزمینه پیشرفت و توسعه اقتصادی مورد توجه صاحب‌نظران است ، مسئله مدیریت در جامعه ایران میباشد ، باید اعتراف کرد که کارخانه‌داران ایران تازه کارند و صنایع ایران جوان و صاحبان سرمایه در سازمان دهی کم تجربه . علاوه‌بر مسئله مدیریت ، مسئله تجدید ، نوکردن و تکمیل اسلوب‌ها وابزار کار واستفاده از آخرین اختراعات وترقیات تکنیک جدید ، بدون همکاری مشترک سرمایه گذاری خارجی نه تنها امکان پذیر نیست، بلکه مستلزم هزینه های‌سنگینی‌است که جامعه ما قادر به تامین مالی آن نیست ، با تمام تلاشها درزمینه تربیت کادر فنی و متخصص در ایران ، از قبیل مهندس ، کمک مهندس ، مدیر کارگاه ، سرکارگر وکارگر فنی ، بازهم این قشر در ایران بزحمت یافت‌میشودوآنچه‌هم بدست می آید اکثرادارای‌معلومات سطحی تجربی هستند .

بنابراین نتیجه میگیریم که سرمایه های داخلی با این همه کمبودها ومسائل بغرنج و پیچیده اقتصادی بخودی خود مستقیما بسوی صنایع متوجه نمیشوند و متاسفانه سوء استفاده از سرمایه بوسیله همدستی‌ها واعمال نفوذها، برپایه منش اقتصادی سوداگرانه آنچنان زیاد است که مانع جلب سرمایه داخلی بطرف کارهای تولیدی و صنایع که منافع نسبتا دوری دارد ، میشود . بنابراین بسادگی میتوان دریافت که حل مسائل اساسی اقتصاد جامعه ایران بدون جلب سرمایه های خارجی ، جهت سرمایه گذاری درزمینه تولیدی بسادگی آسان نیست و در واقع سرمایه های خارجی هستند که مدیریت ، فن تکنیك تخصص برای جامعه به ارمغان می آورند . درست است که پیش‌بینی تحصیل سود در محیط اقتصادی سالم ایران ، کافی خواهد بود . اما دریافتهای کوتاه‌مدت سرمایه گذاری خارجی (تحصیل سود) در برابر داده های سرمایه‌گذاری خارجی(منش اقتصادی ، مدیریت، تخصص ، فن، تکنیك جدید ، روابط انسانی سالم در امر تولید، اشتغال و غیره ...) ، آنقدر ناچیز است ، که هرصاحب‌نظر میهن‌پرست و آینده نگربسادگی ، حقانیت سیاست جلب سرمایه‌های خارجی دولت را تائید می کند .

اما نباید فراموش کرد که‌منظور از جلب سرمایه های خارجی تاسیس وایجاد تعدادی چند صرافخانه که سودائی جز گرفتن سپرده و تنزیل سفته‌ها و صدور ضمانت‌نامه های بی خطر وپردخل ندارند ویا نظایر سرمایه‌گذاری بظاهر تولیدی (صنایع مونتاژ) که فقط وسیله تسریع توزیع فرآورد های صنعتی جهان‌پیشرفته است، نیست.این‌گونه سرمایه های خارجی نه تنها کمکی به رشد نیروهای مولده نخواهند کرد، حتی با تسلط بیازار داخلی ، جامعه را از توسعه و پیشرفت‌بازخواهند داشت .

سرمایه های خارجی ماردوسری میماند که ازبیخسو زهر میریزد واز سوی‌دیگرپادزهر ، منتهی‌باید در جلب‌سرمایه های خارجی بصیرت ودقت عمل رعایت شود .

انگیزه سرمایه گذاری های‌خارجی میباشد .

اما دریافتهای کوتاه‌مدت سرمایه گذاری خارجی (تحصیل سود) در برابر داده های سرمایه‌گذاری خارجی(منش اقتصادی ، مدیریت، تخصص ، فن، تکنیك جدید ، روابط انسانی سالم در امر تولید، اشتغال و غیره ...) ، آنقدر ناچیز است ، که هرصاحب‌نظر میهن‌پرست و آینده نگربسادگی ، حقانیت سیاست جلب سرمایه‌های خارجی دولت را تائید می کند .

اما نباید فراموش کرد که‌منظور از جلب سرمایه های خارجی تاسیس وایجاد تعدادی چند صرافخانه که سودائی جز گرفتن سپرده و تنزیل سفته‌ها و صدور ضمانت‌نامه های بی خطر وپردخل ندارند ویا نظایر سرمایه‌گذاری بظاهر تولیدی (صنایع مونتاژ) که فقط وسیله تسریع توزیع فرآورد های صنعتی جهان‌پیشرفته است، نیست.این‌گونه سرمایه های خارجی نه تنها کمکی به رشد نیروهای مولده نخواهند کرد، حتی با تسلط بیازار داخلی ، جامعه را از توسعه و پیشرفت‌بازخواهند داشت .

سرمایه های خارجی ماردوسری میماند که ازبیخسو زهر میریزد واز سوی‌دیگرپادزهر ، منتهی‌باید در جلب‌سرمایه های خارجی بصیرت ودقت عمل رعایت شود .

تفاهمی که‌شورشها در پی‌دارد



از: علی باستانی

مرزی نو در جهان نفت

قراردادی که هفته قبل در تهران به‌امضاء رسید، مرزروابط نفتی راهنفع کشور های تولید کننده تغییرداد و متصرفات جدیدی به‌کشور های صاحب نفت‌بخشید . متصرفاتی که «حق» این کشور هابودواستعمار از بدوپیدایش نفت یعنی‌از اوایل قرن حاضر آنرا درسراسر جهان‌باایجاد یك نوع رابطه انحصاری بچنگ آورده بودووراث آن نیز باهزاران بازی‌های سیاسی‌ونظامی وپولی آنراحفظ وحراست‌کردند . قرارداد هفته‌قبل تهران این‌مرز را از یك جهت به «آخرین‌خط» واز جهت دیگر به «خط‌ممکن» منتقل ساخته‌است.

آخرین خط ازاین لحاظ که‌مالکیت و عاملیت برای‌اولین بار به صورت‌قطعی و عملی‌به کشور صاحب نفت منتقل شدواین سدبرای همیشه بطور نهائی شکسته‌شده‌است ،ایران اولین کشور صاحب‌نفت است‌که در این زمینه به‌خط آخررسیده‌است ،اما‌از جهت‌دیگر که مربوط به حقوق خارج‌از حاکمیت‌دولت وملت‌ایران‌وخارج از سرحدات کشور و همچنین مربوط به دریافت سهم‌عادلانه از عملیات جهانی نفت‌است ، هنوزمراحل ومشکلات بیشماری پیشاروی کشورهای صاحب‌نفت است‌که تنها باتوقع‌وخواسته ملی خود قادر به حل وفصل آن‌نیستند، بلکه‌بارشد وگسترش فعالیت بازاریابی، وافزایش حجم نفت مستقل و توسعه‌و تحکیم عاملیت شرکت ملی نفت آنهم با تفاهم با دولت هاوملت های مصرف کننده باید حل‌و فصل گردد.

این‌امر دورنمای آینده روابط جهانی نفت‌وتلاش های بعدی‌ایران و دیگر کشور های صاحب‌نفت را ترسیم می‌کند. این‌وضع چه‌به صورت رقابت مسالمت‌آمیز و چه به صورت برخورد هاومقابله های خشن کاری‌است که اجبارا عملی خواهدشد . در حقیقت تفاهمی که در تهران پیداشد در آینده سرچشمه مبارزات وشورش های‌بسیاری ازکشور های صاحب‌نفت علیه‌قرارداد های موجود خواهدشد .

سابقه امر نشان میدهد که کمپانی های نفتی از جنك بین‌المللی دوم به‌این طرف بعدازیك موفقیت‌سرسام آور ، بتدریج عقب نشینی کردندو در پنجسال اخیر عقب‌نشینی سریع ترو وسیع‌تر بوده‌است ، بسیاری از مزایای «حقوقی» و«مالی» ودرقرارداد تهران «فنی» را از دست دادند، در این عقب نشینی تدریجی هیچ قدرت سیاسی وحتی ابرقدرتها و استعمار نو هم نتوانستند مانع حرکت سریع‌آن گردند . حرکتی که بوضوح بضرر کمپانی هاوکشور های بزرك و بنفع تولیدکنندگان وکشور های در حال رشدواکثرا تازه به‌استقلال رسیده‌بود.

تمیدااتی از قبیل تشکیل اتحادیه مصرف کنندگان از طرف خود مصرف کنندگان‌بزرك چون ژاپن‌محکوم گردیده است.اگرروزی چنین‌اتحادیه‌ای تاسیس شودباز قادر به‌انجام هیچکاری نخواهد بود ، زیرا تقاضای اوپك از «حق» ملت هاسرچشمه می گیرد ، در حالی که‌هدف از تاسیس اتحادیه مصرف کنندگان حفظ‌حقوق! کمپانی های نفتی‌است که‌فقط سه کشور امریکاوانگلستان‌وهلندواحتمالا فرانسه‌درآن مزایای مادی‌وپولی دارند. طبیعی‌است‌که در بحران انرژی فعلی جهان ، مصرف کنندگانی از قبیل ژاپن‌وآلمان ونظایرآن به زیرعلم‌چنین «اتحادیه‌ای »برای حفظ چنین «حقوقی »! مسینه نخواهند زد . بلکه متقابلا کوشش خواهندکرد که در تفاهم باکشور های صاحب‌نفت ، نفت‌مورد نیازخود رابدست آورند.

قرارداد جدیدفروش بیست‌ساله‌نفت برای‌این‌نوع کشور ها از محل نفت مستقل چنین مزایائی راتامین می‌سازد. ایران بادردست داشتن ده ها میلیون تن‌نفت خام می‌تواند با شرایطی بسیار عادلانه به‌نیاز های این کشور ها پاسخ مثبت بدهد.

درکشور هائی مثل آلمان و ژاپن که‌بزرگترین مصرف کننده‌اروپاوآسیا هستند،هنوز پرچم «بی‌بی»و «اسو» و «شل»ونظایرآن برسریمپ بنزین ها دراهتزازاست .

در حالی‌که توافق باایران حداقل‌این امکان‌رابوجود می‌آورد که در کنار نام شرکت‌ملی نفت‌نام آلمانی و ژاپنی‌هم برسریمپ بنزین نقش‌بندد . منافع مالی وملی‌این‌طرح هاجاذبه های قوی‌و علل محکمی برای همکاری آینده کشورهای تولیدکننده‌ومصرف کننده خواهدبود.

قراردادجدید تهران سرآغازاطمینان بخش‌و شروع امیدوار کننده‌ای برای این نوع همکاریهااست ،همکاریهائیکه روابط‌استعماری جهان‌نفت را بر هم‌خواهد زدوبه همین جهت رئیس هیات نفتی‌ایران و امضاء کننده قرارداد آنرا «بی‌نظیر»و «نقطه‌عطف» در تاریخ نفت‌عنوان کرده است.

کودک پادموفق است

طرح کودک پاد با موفقیت انجام شده است ، کودکان در ظرف سه سال توانسته‌اند ، دوره ابتدائی را با یکرشته کامل حرفه‌ای امتحان بدهند ، کودک پاد باطفال سه ساله تا پنجساله خصوصی تعلیم میدهند . تلفن ۶۲۷۷۵۹

آگهی مناقصه شماره ۴۲۲ر۵۲

راه آهن دولتی ایران ۱۹۰ تن آهن ورق اجدار ۲۰۰۰ × ۱۰۰۰ × ۳مم مورد نیاز را برطبق مشخصات و شرایط مربوطه .

سی‌انداف یکی از بنادر ایران (خرمشهر یا شاهپور)یا مرز جلفای ایران یا ایستگاه راه آهن ایران و ترکیه یا انبار ب راه آهن تهران از طریق مناقصه خریداری می نماید .

داوطلبان شرکت در مناقصه میتوانند در ساعت اداری جهت دریافت اسناد مناقصه باداره کل کارپردازی مراجعه نمایند. شرکت کنندگان در مناقصه باید مبلغ یکصد و پنجاه هزار ریال بعنوان سپرده شرکت در مناقصه بصندوق راه آهن پرداخت و رسید صندوق یا معادل آن‌ضمانت نامه بانک های مجاز ایران که لااقل دو ماه اعتبار از تاریخ مناقصه داشته باشد بضمیمه پیشنهاد خود تا ساعت ۹ صبح روز ۳۰ر۵۲ر۰ مطابق با ۲۱ اگوست ۷۳ درصندوق پیشنهاد ها واقع در اداره‌کل‌کارپردازی بیاندازند. پیشنهاد های واصله ساعت ۱۰ همان روز باز وقرائت خواهد شد حضور پیشنهاد دهندگان یا نمایندگان مجاز آنان در جلسه مناقصه آزاد است و راه آهن در رد و یا قبول هریک یا تمام پیشنهاد ها مادامی که قرارداد مبادله نشده است جزا و کلا مختار میباشد به پیشنهاد فاقد سپرده و مشروط و مبهم و پیشنهادی که بعد از موعد مقرر برسد ترتیب اثر داده نخواهد شد سپرده برنده و حائز حداقل درجه دوم مناقصه نگهداری و در صورت استنکاف از انجام معامله بدون هیچگونه تشریفات بنفع راه آهن ضبط خواهد گردید هزینه درج این آگهی (و اگهی نوبت اول) در جراید و پرداخت مالیاتی که در ایران نسبت بعواید حاصله‌از این معامله بنا به تشخیص وزارت‌دارائی تعلق می گیرد بعهده برنده یا برندگان مناقصه میباشد راه آهن میتواند صدی بیست و پنج از میزان معامله را کسر یا اضافه نماید پیشنهاد های واصله از کشور هائیکه با دولت ایران پیمان معاملات تهاتری دارند با شرایط مساوی در نرخ و مشخصات حق تقدم خواهند داشت . پرداخت ارزش کالا نسبت به پیشنهاد دهندگان کالاکه درتهران تحویل خواهند داد به ریال و پس از ارائه صورت مجلس تحویلی خواهد بود. کالا نسبت خواهد بود . راه آهن دولتی ایران

آگهی تجدید مناقصه شماره ۱ تا۴ر۵۲ ۶۱۹

راه آهن دولتی ایران ۳۳ قلم ابزار آلات از قبیل آچار. درل . فندک جوشکاری و گیره مورد نیاز را بر طبق مشخصات و شرایط مربوطه .

از طریق مناقصه تحویل تهران انبار مرکزی مشترک ـ المصرف خریداری می نماید .

داوطلبان شرکت در مناقصه میتوانند در ساعت اداری جهت دریافت اسناد مناقصه باداره کل کارپردازی مراجعه فرمایند شرکت کنندگان در مناقصه باید مبلغ نود و پنجهزار ریال بعنوان سپرده شرکت در مناقصه به صندوق راه آهن پرداخت و رسید صندوق یا معادل همان مبلغ ضمانت نامه بانکی صادر یکی از بانک های مجاز ایران که لااقل یکماه اعتبار داشته باشد بضمیمه پیشنهاد خود تا ساعت ۹ صبح روز ۲ر۴ر۵۲ در صندوق پیشنهاد ها واقع در اداره کل کارپردازی بیاندازند پیشنهاد های واصله ساعت ده روز مزبور باز و قرائت خواهد شد . حضور پیشنهاد دهندگان یانمایندگان مجاز آنها در جلسه مناقصه آزاد است و راه آهن در رد و یا قبول هر یک یا تمام پیشنهاد ها مادامیکه قرارداد مبادله نشده است جزا و کلا مختار میباشد . به پیشنهاد فاقد سپرده ومشروط‌ومبهم و پیشنهادیکه بعد از موعد مقرر برسد ترتیب اثر داده نخواهد شد سپرده برنده اول و نفر دوم مناقصه نگهداری و در صورت استنکاف از انجام معامله بدون تشریفات بنفع راه آهن ضبط خواهد شد . مالیات متعلقه و هرگونه عوارض دیگر بعهده برنده مناقصه میباشد . راه آهن میتواند تا صدی بیست و پنج از میزان معامله کسر یا اضافه نماید.

م الف ۴۲۲۳ راه آهن دولتی ایران
۱ـ۲ آ ـ ۱۵۴۳۰

آگهی مزایده

اداره تصفیه تهران قائم‌مقام مرحوم محمدجوادحریری بازرگان درگذشته املاك مشروحه ذیل را ششدانگ زمین پلاك شماره ۶۹۷۴ر۸۹ بخش‌دوتهران مجاور خیابان مازندران که به بیست‌و سه‌قطعه تقسیم گردیده و پس از احتساب عقب رفتگی خیابان و کسریست‌ترانسفورموتوربرق مساحت‌آن مساوی ۷۲۲۰ر۹۸ متر مربع می‌باشدو کلا بمبلغ‌سی میلیون و هشتصدوبیست و یکهزارو دویست‌وبیست‌ویك ریال ارزیابی شده‌باشرائط زیر ازطریق مزایده کتبی‌بفروش میرساند ۱ـفروش‌نقدی‌است‌وحداکثر سه ماه مهلت برای‌پرداخت بهادرصورت تقاضا و موافقت داده خواهدشد ۲ـ کلیه هزینه های‌مربوط بمعامله از هرقبیل‌و هرجهت‌وهمچنین عوارض ومالیاتهای متعلقه بمعامله و ملك واخذ مفاصاحساب از مقامات قانونی بعهده خریدار است ۳ـ پیشنهاد دهندگان باید قبلا ۵٪ بهای ارزیابی را سپرده نقدی یااسناد خزانه در صندوق اداره تصفیه تودیع و قبض سپرده نقدی یااسنادخزانه در صندوق‌اداره تصفیه تودیع و قبض‌سپرده را ضمیمه پیشنهاد خود نمایند ۴ـ پیشنهادات باید درپاکات لاك‌ومهر شده باذکر جمله (مربوط بمزایده زمین مرحوم‌محمد جوادحریری ومشخصات کامل ومحل‌اقامت پیشنهاد دهنده درروی پاکت‌ساعت ۹صبح اداری‌روز یك شنبه ۲۴ر۴ر۵۲ بدبیرخانه اداره کل تصفیه واقع‌در خیابان‌سی متری‌روبروی ستادژاندارمری تسلیم شود ۵ـ به‌پیشنهادات مشروط ـمبهم ـفاقدسپرده وبر خلاف شرائط آگهی و همچنین پیشنهاداتیکه بعد ازوقت‌مقرر برسدترتیب اثر داده نخواهدشد ۶ـاداره تصفیه تهران دررد و قبول پیشنهادات مختار است۷ـ پیشنهادات درساعت ۱۰ صبح همان‌روزبازوقرائت خواهدشد حضور پیشنهاد دهندگان در جلسه مزایده بلامانع است وعندالاقتضاء درهمان‌جلسه مزایده‌حضوری بعمل خواهدآمد وبرنده کسی‌است که بالاترین قیمت راپیشنهاد نماید۸ـ در صورتی که برنده تاده روز پس از جلسه مزایده و یا در انقضاء مهلت (در صورت تقاضا از پرداخت ثمن‌وانجام معامله در دفترخانه اسنادرسمی‌خودداری‌نماید‌مسئول کسراحتمالی قیمت‌و خساراتی که‌ازتجدید مزایده حاصل شود خواهدبود که بدوا از سپرده‌واستیفاء میشود وسپرده تاتعیین کسر قیمت‌و خسارات‌وارده مسترد نخواهدشد طالبین برای کسب اطلاع‌بیشتر می‌توانند باداره تصفیه تهران مراجعه نمایند . م‌الف ۴۱۹۸

سرپرست‌اداره تصفیه تهران . فضل‌اله‌قدس

آگهی تشکیل مجمع عمومی عادی

ازکلیه آقایان صاحبان‌سهم شرکت خاص ترسم دعوت میشود که‌درساعت ۶ بعدازظهر روزسه‌شنبه ۲۲ر۳ر۵۲ در جلسه مجمع عمومی‌عادی که در محل شرکت خیابان حافظ کوچه‌ایرج‌شماره ۴۶ تشکیل میشود حضور بهمرسانید.

دستور جلسه .

۱ـاستماع گزارش بازرس و هیئت مدیره .
۲ـ تصویب ترازنامه وسودوزیان عملکردسال ۱۳۵۱
۳ـ تعیین اعضای هیئت مدیره برای مدت‌دوسال
۴ـتعیین بازرس اصلی وعلی‌البدل برای مدت یکسال

هیئت مدیره شرکت‌سهامی‌خاص‌کرسم
آ ـ ۴۶۹۹

تگزاکودولوپمنت کورپوریشن مقیم نیویورك در امریکا

صاحب اختراع راجع به « طریقه الکیلاسیون ازیزو ـ پارافینها »که در ایران تحت شماره ۶۰۹۴ بثبت رسیده است . اجازه بهره‌برداری از اختراع مزبور را باشخاص ذینفع عرضه مینماید برای کسب اطلاع بیشتر بدفتر حقوقی ر. آقابابیان و همکاران خیابان شاه کوچه نوبهار شماره ۱۸ مراجعه شود .

آ ـ ۱۵۳۴۲

جی.دی.سیرل اندکمپانی مقیم شیکاگو در امریکا

صاحب اختراع راجع به « بتا۱۳ر۱۱ـ دی‌آلکیلوگون ـ۴ـ انه‌ـبتا۱۷ر۳ دیولهای ۱۷ ـ(جانشین‌شده‌باهیدروکربنهای اشباع نشده)واسترهای‌آن‌وطریقه‌تهیه‌آنها» که‌درایران‌تحت‌شماره۷۲۵۲بثبت رسیده است . اجازه بهره‌برداری از اختراع مزبور را باشخاص ذینفع عرضه مینماید برای کسب اطلاع بیشتر بدفتر حقوقی ر. آقابابیان و همکاران خیابان شاه کوچه نوبهار شماره ۱۸ مراجعه شود .

آ ـ ۱۵۳۴۰

ای.آی‌دوپن دونموراندکمپانی مقیم ویلمینگتن دلاور درامریکا

صاحب اختراع راجع به « دیتیولوکسی الیمیدتهای ان‌ان‌پریم مکرر (کاربامویلوکسی جانشین شده) و طریقه کنترل کرمهای نماتد» که‌درایران تحت شماره ۲۶۵۱ بثبت رسیده است . اجازه بهره‌برداری از اختراع مزبور را باشخاص ذینفع عرضه مینماید برای کسب اطلاع بیشتر بدفتر حقوقی ر. آقابابیان و همکاران خیابان شاه کوچه نوبهار شماره ۱۸ مراجعه شود .

آ ـ ۱۵۳۳۸

ای.آی‌دوپن‌دونموراندکمپانی مقیم ویلمینگتن در امریکا

صاحب اختراع راجع به‌ترکیب آپوکسی اکریلیك‌جهت بطانه و خفت ، که در ایران تحت شماره ۷۵۸۵ بثبت رسیده است . اجازه بهره‌برداری از اختراع مزبور را باشخاص ذینفع عرضه مینماید برای کسب اطلاع بیشتر بدفتر حقوقی ر. آقابابیان و همکاران خیابان شاه کوچه نوبهار شماره ۱۸ مراجعه شود .

آ ـ ۱۵۳۳۶

ای.آی‌دوپن دونموراندکمپانی مقیم ویلمینگتن دلاور درامریکا

صاحب اختراع راجع به‌ ۱ـ کاربامویل‌ـ ان ـ (کاربامویلوکسی جانشین شده)تیوفورمامیدها» که در ایران تحت شماره ۷۶۱۱ به ثبت رسیده است . اجازه بهره‌برداری از اختراع مزبور را باشخاص ذینفع عرضه مینماید برای کسب اطلاع بیشتر بدفتر حقوقی ر. آقابابیان و همکاران خیابان شاه کوچه نوبهار شماره ۱۸ مراجعه شود .

آ ـ ۱۵۳۳۴

ای.آی‌دوپن دونموراندکمپانی مقیم ویلمینگتن دلاور درامریکا

صاحب اختراع راجع به « ترکیب پوششی اپوکسی اکریلیك اصلاح‌شده‌بوسیله‌تریالکوکسیسیلان» که‌درایران‌تحت‌شماره۷۶۲۳بثبت رسیده است . اجازه بهره‌برداری از اختراع مزبور را باشخاص ذینفع عرضه مینماید برای کسب اطلاع بیشتر بدفتر حقوقی ر. آقابابیان و همکاران خیابان شاه کوچه نوبهار شماره ۱۸ مراجعه شود .

آ ـ ۱۵۳۳۲

دی‌فلوور کورپوریشن مقیم لوس‌آنجلس کالیفرنیا در امریکا

صاحب اختراع راجع به « طریقه لوله گذاری و دستگاه مخصوص آن » که در ایران تحت شماره ۶۱۷۹ بثبت رسیده است . اجازه بهره‌برداری از اختراع مزبور را باشخاص ذینفع عرضه مینماید برای کسب اطلاع بیشتر بدفتر حقوقی ر. آقابابیان و همکاران خیابان شاه کوچه نوبهار شماره ۱۸ مراجعه شود .

آ ـ ۱۵۳۳۰

Expanding
manufacturing company
located in Tehran
has vacancies
for the following positions:
Assistant Plan Engineer-Mechanical
Assistant Plan Engineer-Electrical
Assistant Tire Engineer

Candidates should have excellent knowledge of English; degree in the related field; at least five years experience; Iranian nationality and be exempted from military service. Interested parties are required to write to Personnel Manager; reference – Ettela'at Box No. 813.

بزرگترین کارخانه کامیون‌سازی دنیا

برای تاسیسات تصفیه گاز جهت صنایع ریخته‌گری به کارخانه «سونسکا فلکت فابریکن سوئد» سفارش‌خود را داد

کارخانه سوئدی « سونسکا فلکت فابریکن» بدنبال مذاکراتی در امریکا ودر میان رقابت‌سخت شرکت های‌امریکائی در زمینه تاسیس یک‌کارخانه جهت تصفیه گاز های حاصله درقسمت ریخته‌گری بزرگترین کارخانه کامیون سازی دنیا برنده مناقصه‌ای شدند که از طرف اتحاد شوروی اعلام شده بود این کارگاه ها هم‌اکنون در سواحل رودخانه «کاما» واقع در غرب اورال و یکهزار کیلومتری شرق مسکو در دست ساختمان هستند.

کارخانه‌ایکه از طرف «سونسکا فلکت فابریکن» قرار است تحویل داده شود و اولین کارخانه نوع خود درشوروی خواهد بود ـ جهت استخراج وجذب گاز ها و دود های حاصله در کوره های قوس الکتریکی است و شامل یک سیستم کنترل‌کننده جهت تعدیل فشار در کوره و یک محفظه مخصوص جهت پاک کردن گاز و دود میباشد . این محفظه تصفیه در نوع خود از لحاظ بزرگی در دنیا بینظیر است و بوسعت یک میدان بازی‌فوتبال و بارتفاع یک ساختمان هشت طبقه می باشد . سطح خارجی این صافی عظیم ۱۵۰ هزار متر مربع و روزانه در حدود ۱۰۰ تن گرد و غبار و دود را که اکثرا اکسید های فلزی است جمع‌آوری میکنند و آنرا بصورت گلوله های کوچک در می آورد که بعدا قابل استفاده خواهد بود. برای آنکه عمل تصفیه بطور کامل و صد درصد انجام شود ، درهر ساعت ۸ میلیون متر مکعب‌گاز باید از دستگاه صافی عبور کند .

ارزش این سفارش ۵۴ میلیون کرون سوئد (معادل ۸۷ میلیون تومان) و بزرگترین سفارش در تاریخ «سونسکا فلکت فابریکن» است . هیئت نمایندگی سوئد مامور مذاکره پیرامون پروژه کاما در نیویورک مستقر شده بود تا از تجربیات امریکائیها استفاده کند .

اما نمایندگان « سونسکا فلکت فابریکن» به‌علت تجربه و دانش خود در زمینه جمع آوری دود و گرد و غبار و همچنین براثر جدیت برای‌فروش در بدست آوردن این سفارش پیروز شدند.

کارخانه کاما برای ۱۰۰ر۰۰۰ نفر کارگرکار ایجاد خواهد کرد و سالانه ۲۵۰ر۰۰۰دستگاه کامیون خواهد ساخت . بخش ریخته‌گری با ۱۸ر۰۰۰ نفر کارگر ظرفیتی خواهد داشت که تقریبا معادل ظرفیت سالانه کلیه ریخته گریهای‌سوئد خواهد بود .

کلیه دستگاه های «فلکت فابریکن» در سوئد تولید خواهند شد و ظرف شش ماه از ژانویه تا ژوئیه سال آینده تحویل خواهند گردید و باین ترتیب بکار های موجود در بخش صنعتی ناحیه «واکشو» رونق بیشتری خواهد داد .

«سونسکا فلکت فابریکن» که یکی از بزرگترین کارخانه‌جات تصفیه هوا و گاز ها در دنیاست اخیرا فعالیت های خود را در ایران نیز آغازکرده است و نمایندگی آن در ایران .

باشرکت ایران و سوئد با مسئولیت محدود خیابان‌سوم اسفند شماره ۲۹ تهران میباشد

آگهی مزایده فروش زمین و ساختمان

اتاق بازرگانی و صنایع و معادن ایران شش دانگ دو قطعه زمین متصل بهم پلاکهای شماره ۳۵۴۶ر۳و ۳۵۴۶ر۱۱۴ واقع در خیابان تخت‌جمشید شماره ۵۷ بمساحت ۲۸۰۲ متر مربع دارای دودستگاه ساختمان قدیمی و یکدستگاه ساختمان ۸ طبقه جدیدالاحداث را از طریق مزایده بفروش میرساند داوطلبان میتوانند برای ملاحظه محل‌و همچنین‌دریافت مشخصات مورد مزایده همه روزه از ساعت ۸ الی۱۲ صبح به اتاق بازرگانی و صنایع ومعادن ایران خیابان تخت‌جمشید شماره ۲۵۴ طبقه ششم اتاق۶۰۷ مراجعه نمایند .

شرایط مزایده :

۱ـتودیع ۵ در صد مبلغ‌پیشنهاد به‌حساب شماره ۷۷۳۶۰ در بانک ملی ایران شعبه مرکزی و یادریافت ضمانتنامه بانکی معادل مبلغ مذکور بسررسید سی‌ویکم تیرماه ۱۳۵۲ .

۲ـ پیشنهادات همراه بارسید سپرده یاضمانت‌نامه بایستی در پاکت لاک و مهر شده تا آخروقت اداری روز چهارشنبه سی‌ام خرداد ۱۳۵۲ به اتاق شماره ۶۰۷ ـ مذکور درفوق تسلیم و رسید آن‌دریافت شود .

۳ـ پیشنهادات واصله در ساعت ۱۰ صبح روز پنجشنبه سی‌ویکم خرداد ۱۳۵۲ در کمیسیون مزایده بازو قرائت خواهد شد حضور پیشنهاد دهندگان درجلسه مزبور ـ آزاد است .

۴ـ برنده مزایده پس از ابلاغ اتاق باید حداکثر ظرف ده روز در دفترخانه‌ای که اتاق تعیین خواهد نمود حضور بهمرسانیده و ضمن پرداخت تمامی‌ثمن‌معامله (بطور نقدی) سند انتقال را امضاء نماید .

۵ـ سپرده نفر اول و دوم مزایده تا انجام‌قطعی‌معامله نزد اتاق باقی خواهد ماند ودرصورت‌انصراف برنده مزایده سپرده او به نفع اتاق بازرگانی و صنایع و معادن ایران ضبط میگردد و در اینصورت اتاق‌حق دارد معامله را بانفر دوم انجام دهدو هر گاه نفر دوم‌نیز انصراف از انجام معامله حاصل کند سپرده وی نیز بترتیب فوق ضبط خواهد شد .

۶ـ به پیشنهادات‌مبهم فاقد سپرده‌وپیشنهاداتیکه در خارج از موعد مقرر تسلیم گردد ترتیب اثرداده نخواهد شد.

۷ـ اتاق بازرگانی و صنایع‌ومعادن‌ای

از : پاری‌ماچ

باستانشناسان فرانسوی
سرداریوش رامیخواهند



مجسمه بدون سر داریوش که در تپه های شوش پیدا شده و هنوز باستانشناسان نتوانسته‌اند سر این مجسمه را پیدا کنند .

این قصر معلوم بود که آن را آتش زده‌بودند.

در بیست‌و یکم دسامبر سال ۱۹۷۲ شب‌عید نوئل دوشیزه هونیك کروان باستان‌شناس که بتازگی بریاست گروه‌باستانشناسان‌شوش‌برگزیده شده بوداز ساعت شش‌و نیم صبح کارش راآغاز کرد.

ساعت هفت‌ونیم صبح موقعی که خورشید نمایان گردید ، کارگران لحظه‌ای دست از کار کشیدند تا استراحت کنند .

در همین موقع یکی از کارگران بنام محمد تکه‌ای سنك خاکستری رنگی از زیر خاك‌پیدا کرد این سنك تراش جالبی داشت ، محمد سنك رابه رئیس هیات فرانسوی نشان داد .رئیس هیات بعداز مطالعه این سنك در تقویم یغلی‌اش یادداشت کرد: تکه‌ای از سنك آهکی حجاری شده کشف گردید . چهارگوش ۴٫۲۰ متر شمال و ۲٫۵متر است و بعدبه محمد سفارش کرد آهسته‌وبملایمت کارکند و با بیلچهٔ خاکبرداری نماید .

موقعی که «ژان‌پرو» برای بازرسی کارگاه آمد مادموازل مونیك تکه سنك کشف شده رابا‌و نشان داد و «پرو» بعداز بررسی آن نظرداد که ممکن است تکه سنك یافت شده بقایای‌یك‌مجسمه باشد و اگر خاك‌برداری ادامه پیدا کند، شاید بتوان مجسمه‌ای را پیدا کرد .

مجسمه‌داریوش

روزبعد که مصادف با ۲۵ دسامبر بود کارگران مثل هر روز بکار ادامه دادند .

«ژان‌پرو» نیز آنجا بود بعد از مدتی کوتاه یك‌تکه سنك دیگر نمایان شد که گاوبالدار روی آن حجاری کرده بودند و بعدبالاخره مجسمه‌بدون سری ،درست روبروی آپادانا پیداشد . مسئله بزرگی که فکر باستانشناسان را بخود مشغول داشته بود این بود که آیا این خود داریوش‌است بهترین کارگران کارگاه به محل مجسمه سنگی رفتند و کتیبه ها راکه بخط هیروگلیف نوشته شده بود بیرون آوردند . ساعت سه بعد از ظهر کتیبه ها خوانده شد ، در اینموقع‌یکی‌ازمتخصصین که کتیبه‌ای را میخواند و با خوشحالی فریادزد: ــ«خودش است . این داریوش‌است . این کتیبه نوشته است :

«ایشت مجسمه سنگی که داریوش شاه فرمان داده است در مصر ساخته شود تاکسانیکه بعدها آنرا می بینند بدانند که این‌مرد ایرانی کشور مصر رابه تصرف خوددرآورده است . »

این مجسمه که اولین مجسمه یك پادشاه هخامنشی است دومتر و نیم طول وچهار تن وزن دارد. لباس آن ایرانی است که از یك «تونیك» بلند و یك‌کمربند پهن تشکیل شده است .مجسمه را به موزه شوش انتقال دادند ولی سرآن هنوز پیدا نشده است و فرانسویان اینك در جستجوی سر داریوش هستند .

در کتیبه دیگری در باره مجسمه نوشته‌شده که چهره مجسمه عینا به خدای کامل وارباب دوجهان شباهت داردو بااین جمله خواسته‌اند‌اشاره کنند که‌صورت مجسمه شباهت کاملی باداریوش دارد . ولی متاسفانه هنوز سر این مجسمه‌پیدانشده است .

خداحافظ تهران!



تهرانیها آنچنان باتضاد های جامعه امروز پایتخت‌خو گرفته‌اند که کمتر‌دراندیشه جستجوی آرامش از دست رفته خود هستند .

ولی این شهرپرکرشمه‌با مظاهر نیمه صنعتی و سنتی خویش آدمهای روستا را نگران وخسته‌می کندوشاهد آن کوچ دائمی کسانی‌است که‌بعداز چند روز یاچندماه تهران را ترك می کنند و گوشه عافیت اختیارمی‌کنند و همه امتیاز تهران نشینی‌را بیك لحظه خوش زندگانی‌در آغوش طبیعت‌و روابط‌انسانی «ولایت» نمیفروشند.

عکس لحظه‌ای را نشان میدهد که عده‌ای خنده‌ای برلب ودلی سرشار از شادی به‌امیددیدار یارودیار راهی زادگاه خود هستند و دستی تکان میدهند بعلامت خدا حافظی‌برای تهران‌وتهرانیها!

ماکوئی ها : رکورددار تجدید فراش !

ماکو- ۳۰ مرد ماکوئی طی دوماه گذشته‌به دادگاه حمایت خانواده ماکومراجعه کردند و برای ازدواج دوم خود اجازه گرفتند .

آقای‌مقیمی دادرس‌دادگاه شهرستان ماکو در این‌مورد به خبرنگار اطلاعات گفت:

براساس‌آمار بدست‌آمده درماکو بیش از سایر شهر های ایران مساله تجدید فراش رایج است‌و عامل‌این کار نازائی ، عدم رعایت بهداشت که منجر به‌بیماری زن می شود و عدم آشنائی زنان به‌اصول خانه‌داری و زناشوئی است !

درشمیران نرخهامرتباً بالامیرود

نیازمندیهای ساکنان شمیرانات درجلسه هیئت مشورتی روزنامه اطلاعات

در آخرین جلسه هیئت مشورتی روزنامه اطلاعات در شمیران پاره‌ای از نیازمندی ها ومشکلات مردم این منطقه و منجمله‌اسفالت خیابان های فروردین ، جوانشیر و یخچال شمیران و قلهك که به صورت نامطلوبی درآمده است مورد بحث قرار گرفت.

تراکم وسائط نقلیه

تیمسار سرلشگر جوانشیر عضو هیئت مشورتی روزنامه در این جلسه گفت :

چندین بار خرابی این خیابان ها و مشکلاتی که رانندگان وسایط نقلیه با آن روبرو هستند به شهرداری اطلاع داده شده ،اما متاسفانه شهرداری در مورد مرمت خیابانها اقدامی‌بعمل نیاورده‌است. درحال حاضر عبور و مرور وسایط نقلیه از خیابان دولت قهلك‌ممنوع میباشد و بناچار کلیه‌وسائط نقلیه از خیابان فروردین ، جوانشیر و یخچال رفت و آمد میکنند .تراکم وسائط نقلیه از یکطرف و خرابی اسفالت خیابانها از طرف دیگر وضع نامطلوبی بوجود آورده

اجحاف کسبه

سرلشگرجوانشیر سپس بمسئله اجحاف کسبه اشاره کرد و گفت:

کسبه شمیران بدون دلیل هر روز برنرخ مایحتاج عمومی می ـ افزایند وشگفت آنکه برای‌رسیدگی به شکایات مردم از گرانفروشان مرجعی وجود ندارد .

از طرفی‌لازم‌است‌اداره راهنمائی و رانندگی چند تاکسی‌برای قلهك اختصاص دهد تاساکنین این‌منطقه هنگام ضرورت با کمبود تاکسی روبرو نشوند .

دومین سخنران

سخنران بعدی آقای دکتروصالی بود که گفت :

کار احداث جوی خیابان حکمت شمیران خیلی کندصورت میگیرد، برای مرمت‌جوی‌ازطرف شهرداری سه‌نفر بناو کارگر تعیین شده‌اند واین افراد هرروز بیش از دو متر از جوی مذکور را مرمت‌نمی‌کنند و اگر کار بهمین منوال پیش برود ماهها طول‌میکشدتا ساختمان جوی مذکور بپایان برسد .

مشکل‌ساکنین امامزاده قاسم

در این وقت آقای فلاح اظهار داشت :

درحال حاضر ساکنین امازاده قاسم برای رفت‌و آمد بشمیران و بالعکس وسیله نقلیه‌ای دراختیار ندارند .

آقای حاج فرزانه اظهار داشت: بپیشنهاد هیئت مشورتی روزنامه اطلاعات شهرداری شمیران برای حمل بیماران و مجروحین حوادث به مراکز درمانی آمبولانسی‌خرید، این آمبولانس تا چندی پیش در خدمت شهرداری شمیران بود اما معلوم نیست چرا آنرا به تهران برده‌اند و مردم شمیران را ازآن محروم کرده‌اند ؟

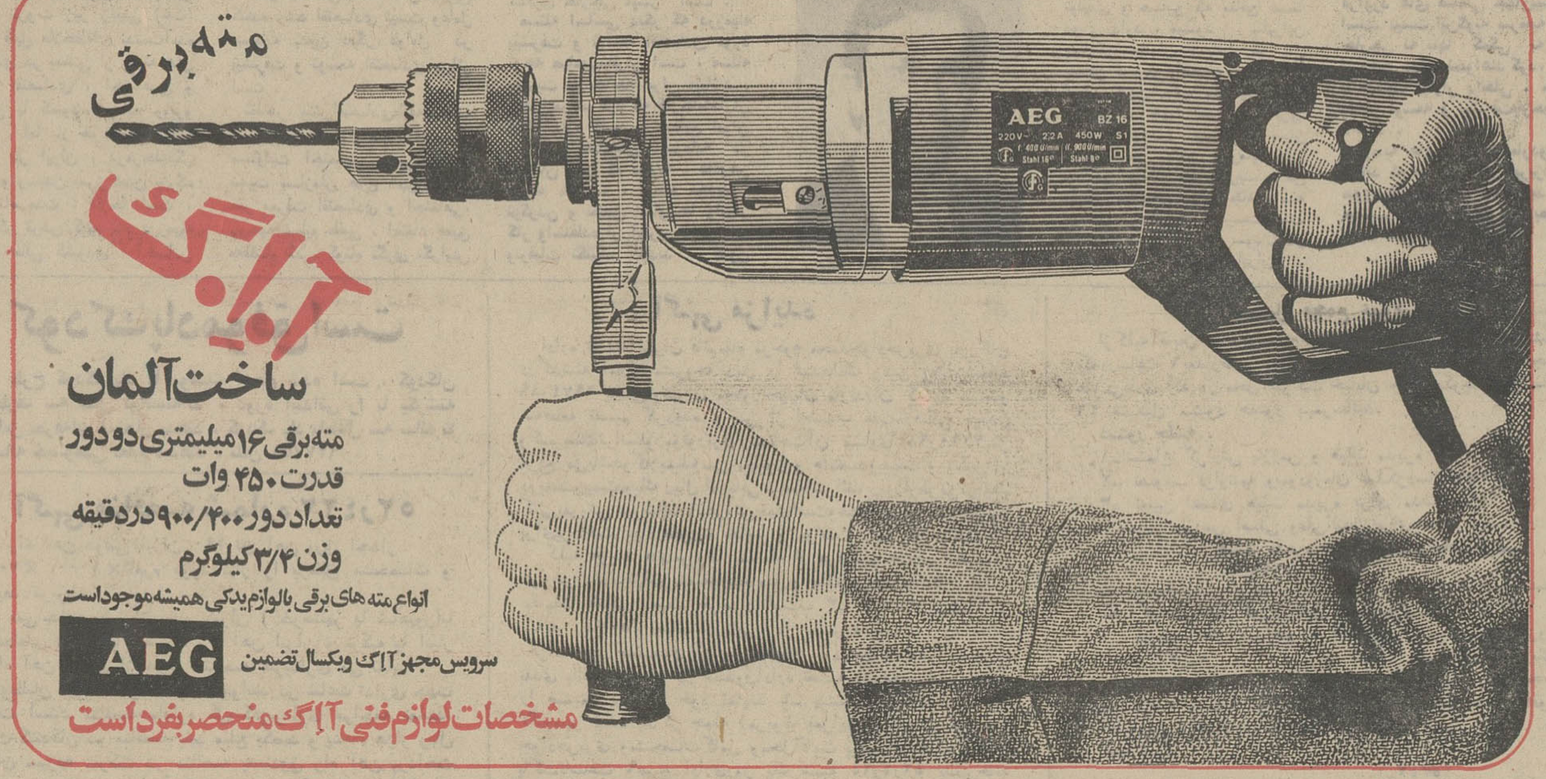
نقشه تفصیلی

آنگاه آقای سهرابیان بمشکلات صاحبان مستغلات اشاره کرد و گفت :مردم از نقشه تفصیلی شهر اطلاعی ندارند آنها ساختمان‌خود را برای نوسازی تخریب میکنند و بعد میسازند اما پس از مدتی مامورین شهرداری بسراغ آنان میروند و میگویند که باید حریم ساختمان را چند متری عقب تر ببرند . پیشنهاد میکنم که ازطرف شهرداری انجمن‌شهر پایتخت به هیئتی ماموریت داده شود تا به شمیران بیایند و مردم را از کم‌و کیف نقشه تفصیلی شهر آگاه‌کنند.

عدم توجه به نظافت

آخرین سخنران این‌جلسه‌تیمسار سرلشگر معزی رئیس‌هیئت‌مشورتی روزنامه اطلاعات بود که اظهار داشت : بهنظافت و اسفالت‌خیابان های فرعی شمیران توجهی نمی‌شود و اقداماتی که از طرف شهرداری برای‌آبادانی و عمران شهری بعمل می‌آید با توجه به موقعیت شمیران کافی نیست و شهرداری باید بیش از اینها بفکر تامین احتیاجات مردم این شهر باشد .

دنیای ورزش
با آخرین اخبار
ورزشی روز های
شنبه‌منتشر میشود



آگهی افزایش سرمایه شرکت خاص هاویلوکس ثبت شده بشماره ۱۲۸۲۳

برابر صورتجلسه مجمع عمومی فوق‌العاده مورخ ۱۳۵۲٫۲٫۲۳ شرکت سهامی خاص هاویلوکس سرمایه‌شرکت از مبلغ پنجاه و پنج میلیون ریال بمبلغ نود میلیون ریال منقسم به‌نهصد سهم‌یکصد هزار ریالی بانام کلاتما پرداخت شده است افزایش یافته است و برابرنامه شماره ۸۵۳ـ ۱۳۵۲٫۲٫۲۹ بانک تجارت خارجی ایران شعبه بازار مبلغ سی‌وپنج میلیون ریال از دیاد سرمایه شرکت‌در حساب جاری شماره ۲۱۲ نزد بانک مزبور تودیع گردیده است . مراتب ثبت دفتر گردیده و ذیل ثبت ازلحاظ امضاء در تاریخ ۱۳۵۲٫۳٫۱ تکمیل گردیده است .

م‌الف ۴۰۳۵

رئیس اداره ثبت شرکتها و مالکیت صنعتی ـ مهدی نراقی
آ ـ ۱۵۱۶۴

آگهی تغییر ماده ۱۶ اساسنامه و انتخاب هیئت مدیره در شرکت سهامی خاص ایران سافاری ثبت شده بشماره ۱۲۷۴۳

برابر تصمیم مجمع عمومی فوق‌العاده مورخ پنجم اردیبهشت ماه ۱۳۵۲ تغییرات زیر در شرکت نامبرده بعمل آمد .

۱ـ ماده ۱۶ اساسنامه شرکت بشرح زیر اصلاح‌شد . ماده۱۶ (هیئت مدیره شرکت از پنج نفر تشکیل میباید که مجمع عمومی‌از بین صاحبان سهام برای مدت دوسال جهت اداره امور شرکت انتخاب مینماید . ۲ـ آقایان منوچهر ریاحی ،دیوید لوئیزلیلین ، رشید جمشید، حسین فروزان و راجربارت برای بقیه مدت تصدی هیئت مدیره بسمت اعضاء هیئت مدیره تعیین شدند ۳ـ بموجب صورت جلسه هیئت مدیره مورخ ۱۳۵۲٫۲٫۵ آقای منوچهر ریاحی بسمت ریاست هیئت مدیره‌و آقای دیوید لوئیزلیلین بسمت مدیر عامل و آقای رشید جمشید بسمت نایب رئیس و آقای حسین فروزان بسمت قائم‌مقام مدیر عامل برگزیده شدند ٤ـ کلیه اسناد مالی از قبیل چکها، سفته ها، بروات و قراردادهای شرکت با امضاء دونفر از چهار نفر آقایان دیوید لوئیزلیلین ورشید جمشید و یا آقای حسین حیدری فروزان و خانم سیمیندخت تبوی‌متفقا بامهر شرکت خواهدبود

رئیس اداره ثبت شرکتها و مالکیت صنعتی ـ مهدی نراقی
م‌الف ۴۰۴۵

آگهی پذیرش دانشجودر دوره شبانه‌دانشکده‌هنرهای‌دراماتیک

دانشکده هنرهای دراماتیک وزارت فرهنگ و هنر در دوره فوق دیپلم سال تحصیلی ۵۳ ـ۱۳۵۲ برای رشته نمایش عروسکی «ماریونت» از بین دارندگان گواهی‌نامه های ششم دبیرستان «ادبی ـ ریاضی ـ طبیعی ـ خانه‌داری و سرامیک وگواهی‌نامه های ششم هنرستان های نقاشی‌وزارت فرهنگ وهنر» که برک خاتمه خدمت یا معافیت دائم ازوظیفه عمومی را داشته باشند از طریق امتحان ورودی ، دانشجو می‌پذیرد. داوطلبان برای کسب اطلاع بیشتر و ثبت نام می‌توانند از تاریخ اول تا پایان خرداد ماه ۱۳۵۲ همه روزه صبح ها از ساعت ۸تا۱۲ و عصر ها از ساعت ٤ تا ۶٫۳۰ به دفتر آموزش دانشکده واقع در خیابان ژاله ـ چهارراه آبسردار شماره ۲۹۱ مراجعه کنند .

دبیرخانه دانشکده هنر های دراماتیک
م‌الف ۳۶۳۸

۱۳۵۲٫۳٫۵ آ ۳۰۵٤

آگهی مناقصه

کارخانه ذوب‌آهن آریامهر ۲۶۳ قلم لوازم‌التحریر و لوازم ترسیم را از طریق مناقصه عمومی خریداری مینماید . شرکت کنندگان‌درمناقصه میتوانندبرای دریافت برگ شرائط ومشخصات بدفتر تدارکات این کارخانه واقع در ٤۵ کیلومتری جاده‌اصفهان شهرکرد مراجعه و پیشنهاد خود راهمراه برگ شرائط‌ومشخصات با قید قبولی امضاء نموده تا ساعت ۹½روز ۱۰٫٤۵۲ بدبیرخانه کارخانه تسلیم نمایند . کالای مورد مناقصه باید پس‌از مبادله قرارداد بتدریج طبق برنامه زمانی تحویل مندرج دربرگ‌مشخصات تاپایان سال ۱۳۵۲ به انبار های کارخانه ذوب آهن آریامهر تحویل گردد.

سرپرست کل عملیات کارخانه آریامهر

Expanding

manufacturing company

located in Tehran

has vacancies

for the following positions:

Distribution Manager

Two Area Sales Managers

Management Trainees

Candidates should have excellent knowledge of English; degree in the related field; at least five years experience; Iranian nationality and be exempted from military service. Interested parties are required to write to Personnel Manager; reference – Ettela'at Box No. 814.

تهران ـ نیویورك رفت و برگشت ۳۰۹۹ تومان

هواپیمائی ملی ایران «هما» در فصل تابستان امسال تعداد معدودی پرواز در مسیر تهران ـنیویورک ـ تهران بطوراجاره‌ای دربست (چارتر) در اختیار موسسات آموزشی ـ اجتماعی‌ـدولتی‌ـ ملی‌ـ باشگاه ها و انجمن ها میگذارد تا دانشجویان، کارمندان و یا اعضاء واجد شرایط آن موسسات بتوانند باتفاق همسروفرزندان خود از تسهیلات مذکور استفاده نمایند .

در صورت پر نبودن ظرفیت یک هواپیمای جت بوئینگ۷۰۷ از طرفیک سازمان قیمت بلیط رفت و برگشت برای بزرگسالان به مبلغ ۳۰۹۹ تومان خواهد بود .

موسسات علاقمند و واجد شرایط میتوانندباقسمت‌پروازهای اجاره‌ای دربست (چارتر) هواپیمائی ملی ایران «هما» مکاتبه ویا برای کسب اطلاع بیشتر با تلفن های ۹۱۱۵۱۹ـ ۹۱۱۵۱۸ تماس حاصل نمایند .

هواپیمائی ملی ایران» هما»
آ ـ ۱۴۱۱۸

شرکت ملی نفت ایران

شرکت ملی نفت ایران جهت خدمت درشرکتهای نفت ایران به یکنفر ژئوفیزیسیست GEOPHYSICIST با تجربه که واجد شرایط زیر باشد نیازمند است .

۱ـ شاغل نبودن در سازمانهای دولتی و موسسات وابسته به آن
۲ـ ملیت ایرانی
۳ـ متدین بیکی از ادیان رسمی کشور
٤ـ دارا بودن مدرك لیسانس در رشته مهندسی زمین شناسی یا مهندسی ژئوفیزیك و یا فیزیك
۵ـ دارابودن حداقل ۲ سال سابقه‌کار بعنوان ژئوفیزیسیست GEOPHYSICIST
۶ـ تسلط کامل بزبان انگلیسی
۷ـ حداکثر سن ۳۲ سال
۸ـ دارا بودن دفترچه پایان خدمت وظیفه عمومی یا برك معافیت دائم غیر پزشکی

متقاضیان واجد شرایط میتوانند همراه بامدارك مربوطه و ۲ قطعه عکس ٤×۶ همه روزه باستثنای‌روز های جمعه و تعطیل حداکثر تا ۵۲٫۳٫۲۰ از ساعت ۸ تا ۱۱ صبح در تهران به اداره کل استخدام و کاریابی شرکت ملی نفت ایران واقع در خیابان کاخ شمالی شماره ۷۶ مراجعه فرمایند .

گروه فرهنگی هدف

برای کلاسهای جدیدفشرده کنکور

(پزشکی ـ فنی ـ کشاورزی ـ علوم)

که‌از ۲۴ خردادشروع میشودو برنامه آن‌از ۷ صبح‌الی ۱۲ و بعدازظهرها بین ۵ر۲ تا ۹ خواهدبوددرمحلهای زیرهمه روزه‌ازساعت ۵ تا ۹ بعدازظهر ثبت نام میکند

دبیرستان شماره۱: خیابان پهلوی جنب کلانتری مرکز تلفن ۶۶۶۸۲۳

دبیرستان شماره۳: خیابان ژاله جنب بیمارستان شفا کوچه فلاح تلفن ۳۹۱۰۸۰

داوطلبان شهرستانی می توانند مبلغ دوهزار ریال بحساب شماره ۱۷۹ بانك صادرات شعبه ۹۳۵واریز نموده فیش بانکی بانضمام‌دو قطعه عکس مشخصات کامل ورشته تحصیلی خودرا ارسال‌دارند، ازداوطلبان امتحان تستی به روش‌دانشگاهها بعمل خواهدآمد

بیانات شاهنشاه آریامهر وپرزیدنت تیتو درضیافت دیشب

شکاف اقتصادی میان ملل، جامعه بشری را منفجر میکند

★ ایران و یوگسلاوی متفقا خواستار افزایش نقش کشور های در حال‌توسعه در تعیین سرنوشت جهان شدند

رهبران ایران‌ویوگسلاوی دیشب خواستار از میان رفتن هرچه زودتر شکاف میان کشورهای ثروتمند و در حال توسعه و فقیر شدند وازاهمیت نقشی که‌میبایستی برعهده کشورهای در حال رشد در تعیین سرنوشت جهان واگذار شود سخن گفتند .

شاهنشاه که در ضیافت پرزیدنت تیتو در نخستین شب اقامت در یوگسلاوی در کاخ ریاست‌جمهوری بلگراد سخن میگفتند نسبت به‌نتایج عمیق‌تر شدن شکاف میان‌ملل‌غنی وفقیر ابراز نگرانی‌کردند وفرمودند این مسئله جامعه بشری را در معرض یک انفجار خطرناک قرار داده .

سخنان تیتو

پرزیدنت تیتو در استقبال از شاهنشاه و شهبانو در ضیافت شام دیشب در کاخ ریاست جمهوری یوگوسلاوی گفت :

مردم یوگوسلاوی به آن اعلیحضرت بعنوان دوستی صمیمی و طراح بزرگ دگرگونی ایران و مدافع همکاری وصلح در جهان درود میفرستند ما با توجهی فراوان شاهد پیشرفت های سریع کشور شما هستیم و از نتایجی که تحت راهبری آن اعلیحضرت در زمینه توسعه اقتصادی و اجتماعی و فرهنگی نصیب ملت دوست ما ایران شده است خوشنود هستیم .

گمان میکنم در این زمینه آن اعلیحضرت با ما هم عقیده‌هستند که یوگوسلاوی و ایران نمونه کاملی از کشور هائی هستند که سوای ملاحظات جغرافیائی و داشتن‌سیستمهای اجتماعی‌متفاوت میتوانند درجهت‌منافع مشترکشان همکاری های ثمربخش و مفیدی داشته باشند .

تماسهای مداوم و تبادل نظر میان نمایندگان دو کشورمان بویژه در این سال های اخیر امکان گسترش چشمگیر همکاری و ایجاد شرایط مناسب برای تداوم و تقویت‌آنرا فراهم آورده‌اند.

پرزیدنت تیتو آنگاه با اشاره به سفر نخست وزیر ایران به یوگسلاوی و دیدار جمال‌بیدریج نخست‌وزیریوگوسلاوی‌از ایران گفت بیاری این تماسهای مشترک ایران و یوگوسلاوی بیش از پیش به یکدیگرنزدیک شده‌اند که بویژه برای گسترش اقتصاد یوگوسلاوی اهمیت دارد . یقین دارم که همکاری اقتصادی ما باز هم بیشتر گسترش خواهد یافت زیرا امکان گسترش و نیز منافع مشترکی بویژه در زمینه نفت ، معادن ، کشاورزی و همکاری های‌صنعتی وجود دارد.

★ بحران های بین‌المللی

رئیس جمهوری یوگوسلاوی‌در ادامه سخنان خود ، دامنه‌سخن را به بحران‌ها و مسائل‌بین‌المللی کشانید و گفت :

علیرغم دگرگونیهای مثبتی که در سال های اخیر در روابط بین‌المللی بوجود آمده ما هنوز از صلح پایدار و امنیت واقعی در سراسر دنیا بدور هستیم زیرا هنوز کانون های بحرانی وجود دارند که میتوانند در هر لحظه ابعاد یک جنگ بزرگ را با همه نتایج پیش‌بینی نشده‌اش پیدا کنند .

★ خاورمیانه وهندوچین

در میان‌این‌کانون های‌فوق‌العاده خطرناک باید ازبحران خاورمیانه نام برد که به سبب سیاست تهاجمی و توسعه طلبانه اسرائیل بوجود آمده‌است ، زیرااسرائیل حاضر نیست پای خود را از سرزمین های اشغال شده اعراب بیرون بکشد و بحقوق حقه کشور های عرب از جمله ملت عرب فلسطین احترام بگذارد و حاضر نیست راه حل سیاسی و صلح آمیزی را برا یرفع بحران بپذیرد . »

توافق آتش‌بس و برقراری‌صلح در ویتنام را در همه جهان به گرمی استقبال‌کردند ولی‌متاسفانه ما شاهد زیر پا نهادن اصول این توافق از جانب رژیم سایگون هستیم و نیز می‌بینیم که نیروی هوائی آمریکا بمباران وسیع کامبوج را ادامه میدهد ، وتمام اینها یک مانع جدی در راه برقراری صلح در هندوچین‌است و صلح در این منطقه برقرار نخواهد شد ، مگر آنکه همه ملت های هندوچین امکان یابند سرنوشت خود را بدون دخالت بیگانگان تعیین کنند .

در جنوب آفریقا رژیمهای استعماری و متکی‌بر پایه‌نابرابری های نژادی با حمایت نیرو های امپریالیسم و استعمار نو با همه وسائل میکوشند نبرد جنبش ـ های آزادیبخش را سرکوب کنند و نیز استقلال ملت های آزاد آفریقا را تهدید میکنند » .

ما همچنین با دقت فراوان تحول اوضاع را در شبه قاره هنددنبال میکنیم و می‌اندیشیم‌که همه‌مسائل مورد علاقه کشور های شبه‌قاره می بایستی از طریق گفتگو حل و فصل شود زیرا این درجهت منافع این کشورها ونیز صلح جهانی است .

فاصله‌میان کشورها

رئیس جمهوری مادام‌العمر یوگسلاوی در ادامه بیانات مفصل خود به موضوع روابط اقتصادی بین‌المللی ونیز آندسته از مسائلی که به کشور های در حال‌رشد مربوط میشوند اشاره کرد وگفت:

«فاصله میان کشورهائی که‌از نظر اقتصادی پیشرفته‌اند و کشورهائی که هنوز رشدنکرده‌اند بنحوی اضطراب آور زیادتر می شود و کشور های پیشرفته امروز تفاهمی برای از میان برداشتن این فاصله‌نشان‌نمیدهند در شرایط کنونی کشور های در حال رشد این امکان‌راندارندکه باحق‌مساوی در حل مسائل تجارت بین‌المللی مسائل‌پولی‌و دیگر مسائل‌اقتصادی بین‌المللی شرکت کنند.»

« برای تغییر این وضع ماهواره اهمیت خاصی برای گسترش همکاری هرچه وسیعتر میان‌کشور های درحال رشددرزمینه‌اقتصادی قائل بوده‌ایم گمان میکنم با آن اعلیحضرت درابراز این نظر هم عقیده باشم که‌کشور های غیر متعهد تا بامروز در تلاشهائی که برای حفظ صلح ، آرام ساختن کانونهای بحران،گسترش همکاری های بین‌المللی و برروییم برای تحکیم اصول‌همزیستی مسالمت‌آمیز وفعال بعمل میاید سهم عمده‌ای داشته‌اند.»

تیتو در پایان سخنان خود از هدف های کشور های غیر متعهد که یوگسلاوی از پایه گذاران آن بوده به گرمی و به تفصیل یادکرد وافزود:

« کشور های‌غیرمتعهد و کشور های‌در حال رشد که نماینده‌بخش بزرگی از جامعه وسیعی هستند برای برابری حقوق و یافتن راه صلح برای‌مسائل اساسی درزمینه های صلح، امنیت‌وهمکاری‌اقتصادی فعالیت میکنند، چه این تنها راه برای ایجاد روابط بین‌المللی دموکراتیک است وگمان میکنم

چهارمین کنفرانس سران کشور های غیر متعهد که در الجزیره تشکیل میشود یک تلاش جدید و بزرگ از جانب کشور های غیر متعهد برای حل مسائل بین‌المللی موجود و تحکیم صلح باشد.»

تیتوگفت وی همواره برای‌تبادل نظر باشاهنشاه در زمینه مسائل بین‌المللی و نیز همکاری میان کشورهایمان اهمیت زیادی قائل است و اظهار اطمینان داد دیدار جاری‌اعلیحضرت در تحکیم‌دوستی و گسترش همکاری‌میان‌یوگسلاوی وایران در زمینه مسائل دو جانبه وبین‌المللی نقش بزرگی خواهد داشت.

★ بیانات شاهنشاه

در پاسخ به سخنان رئیس جمهوری یوگسلاوی شاهنشاه باابراز خوشوقتی از دیدارمجدد ازیوگسلاوی پس از هفت‌سال از شرکت وسیع یوگسلاوی‌در جشن های ۲۵۰۰ ساله ، حضور پرزیدنت تیتو و بانو در این جشن ها تشکر فرمودند و در پاسخ به اشارات رئیس‌جمهوری یوگسلاوی اظهار داشتند :

« شمادر سخنان‌خود ازمساعی کشور من در راه همکاری و صلح و تفاهم بین‌المللی نام بردید و من با ابراز امتنان مایلم تذکر دهم این درست همان راهیست که کشور یوگسلاوی نیز به پیروی از سیاست واقع‌بینانه آن حضرت و باجهان بینی خاصی که همواره از اصول این سیاست بوده است در پیش دارد . ما صمیمانه طرفدار این کوشش در راه همکاری و تفاهم بین‌المللی هستیم ،زیرا عقیده‌داریم که در جهان امروز ما این کوشش از اساسی ترین‌برنامه «هرملت و هر کشوریست»

در کشور ما از پرتو این سیاست تاکنون نه‌تنها به پیشرفت های فراوانی در امر توسعه اقتصادی و فرهنگی‌خود نائل شده بلکه در عین حال توانسته‌اند عملا بصورت‌نمونه‌ای از مساعی صادقانه در راه‌توسعه صلح وتفاهم‌و دوستی وهمکاری بین‌المللی بشمار آیند زیرا میدانیم که این امتیازی نیست که خاص کشور های بزرگ و باصطلاح ابرقدرت ها باشد خوشبختانه ملت های ما دراین تماس وسیع‌ملی بسوی‌پیشرفت به نیروی اخلاقی و ارزش های روحی و فکری نیرومندی اتکا دارد که ریشه آنها را در میراثهای دیرینه مدنی‌وفرهنگی آنها باید جست . »

★ زمینه‌های‌گسترش‌همکاری

«همچنانکه شما متذکرشدید در پرتو سیاست همکاری‌وتفاهم متقابل اکنون همکاریهای دو کشور ما در مبادلات صنعتی و بازرگانی پیوسته روبافزایش است. در این مورد زمینه های فراوانی برای گسترش‌حجم‌دادو ستد بین ایران و یوگسلاوی وجوددارد ،یقین دارم بااقداماتی که اخیرادر راه ایجاد توازن در این مبادلات بعمل آمده این روابط توسعه بیشتری خواهد یافت ».

«در عین حال جهش سریع اقتصادی دو کشور ما زمینه های‌تازه‌ای‌رابرای دیگرهمکاری های اقتصادی و فنی بخصوص دررشته‌های نفت‌معادن‌کشاورزی و صنعتی بوجود آورده است‌که باید از همه فرصت های مناسب برای‌افزایش آنهااستفاده‌شود.»

★ ایران و بحران خاورمیانه

شاهنشاه پس‌از اشاره به پیوند های معنوی و فرهنگی میان ایران و یوگسلاوی در تشریح‌نظریات ایران‌در روابط بین‌المللی فرمودند: «من نیز با نظر آن حضرت موافقم که هرچند در سال های اخیرقدم های امیدبخش و مهمی در راه کاهش تشنجات و کوشش در راه‌حل مسالمت آمیز اختلاف‌ها برداشته شده متاسفانه هنوز کانون های مختلف بحران و تشنج در جهان ازبین نرفته ، در مورد حاد ترین این مسائل یعنی بحران خاورمیانه من نظر خود را تنها چند روز پس‌از جنگ شش روزه ژوئن ۱۹۶۷ رسما اظهارداشتم و متذکرشدم که عصرما دیگر عصر استیلای نظامی نیست ، نمیتوان پیروزی نظامی را دلیل موجهی برای اشغال سرزمین های دیگران دانست . سیاست ما همواره‌در این مورد طرفداری از اجرای قطعنامه ۲۲ نوامبر ۱۹۶۷ سازمان ملل متحد بوده است و اکنون نیز عقیده‌داریم که برآن اساس‌باید راه صلح پیداشود.»

★ هندوچین و تبعیض نژادی

«در مورد هندوچین‌مابا اظهار خوشوقتی از موافقت هائی‌که در این زمینه از راه مذاکرات پاریس حاصل شده است‌عقیده داریم که میبایدمفاداین توافقها دقیقا از طرف همه طرف های ذینفع مورد اجرا گذاشته شود و کلیه ملل هندوچین بتوانند آزادانه سرنوشت خودشان را تعیین کنند . در زمینه مبارزه‌با تبعیضات نژادی طبعا نظر ما با نظر سازمان ملل متحد توافق کامل دارد و اساسا شاید تذکر این نکته بی‌مورد نباشد که این نظر جزئی ازاصول فرهنگ و تمدن کهن ایرانست زیرا شاهنشاهی ایران‌که‌آن حضرت در جشن ۲۵۰۰ساله آن شرکت کردید ، اصولا بر پایه همین عدم تبعیض و احترام انسانی همه افراد و جوامع بنیادنهاده شده . در مورد وضع نگران کننده موجود در شبه‌قاره هند و پاکستان طبیعی است که ما ازنظرارتباط‌نزدیک وجغرافیائی باین منطقه نسبت به آن توجه خاص داریم‌وصمیمانه امیدواریم که مشکلاتی که اکنون در این زمینه وجود دارد با حسن‌نیت وبراساس واقع‌بینی‌و دوراندیشی وتفاهم‌برطرف گردد زیرا حیاتی ترین عامل برای موفقیت‌مساعی ملل شبه‌قاره در راه ترقی و پیشرفت صلحجو آرامش است.»

★ شکاف میان ملل

«شاید مهم ترین مسئله‌ای‌که شما در بررسی بحران ها و مسائل بین‌المللی بدان اشاره کردید موضوع‌فاصله روزافزون بین کشور های ثروتمند وکشور های درحال توسعه باشد زیرا این موضوعی است که مستقیما جامعه بشری را در عصر ما در معرض یک انفجار خطرناک قرار داده است .»

«جلوگیری از بروز چنین انفجاری مستلزم واقع‌بینی بیشتری از جانب کشور های پیشرفته و برداشت صحیح‌تری از طرف آنها در امر همکاری اقتصادی و بازرگانی و صنعتی میان این کشور ها و ممالکدر حال توسعه است و این کاری است که به نفع تمام جامعه انسانی و در درجه اول خود کشورهای‌پیشرفته می‌بایدهرچه زود تر انجام گیرد . »

★ سیاست ملی ایران

در مورد سیاست خارجی تذکر این نکته‌لازم‌است که‌کشور من از یک سیاست مستقل ملی پیروی میکند که بر همزیستی و همکاری با همه کشور ها و ملت ها براساس احترام متقابل بحقوق و حاکمیت و استقلال ملی‌وتمامیت ارضی بدون درنظر گرفتن اختلاف سیستم حکومتی و ایدئولوژی آنها متکی است. و در این موردما بیش‌از هرچیز مواد منشور ملل متحد را تائید میکنیم .»

«شما حضرت رئیس جمهوری باهمیت تبادل نظرهای شخصی ما در مسائل‌مربوط به همکاری دو کشور و درعین حال درامور بین‌المللی اشاره کردید . تائید کامل این نظر برای من مایه کمال خوشوقتی‌است زیرا‌ازنظر من شما نه‌تنها رئیس یک کشور دوست هستید بلکه یک انسان عالیقدر هستید که در تمام طول زندگانی قهرمانی و پرمبارزه خود نشان داده‌اید که در راه دفاع از آرمان ها و معتقدات خویش‌حاضربه هیچگونه‌سازش و گذشت نیستید سال های‌دراز است که شما زندگی خود را یکسره وقف ترقی و سعادت‌ملت خویش ودرعین حال وقفتلاش برای صلح و تفاهم بین‌المللی کرده‌اید و طبعابرای من و ملت من توجه بدین واقعیت احترام عمیقی برای شما بوجود آورده است .

اعطای مدال و تقدیر نامه به ۳۰۴ نفر اعضای کادر آموزشی مدارس



عصر دیروز در باشگاه‌معلمان، طی مراسمی نشان ها ، مدال ها و تقدیرنامه های ۳۰۴تن‌از اعضای کادر آموزشی مدارس تهران به‌آنان داده شد . در این مراسم‌خانم دکتر پارسای وزیر آموزش و پرورش نطقی در تجلیل از مقام معلم ایراد کرد و سپس آقای‌دکتر صدیق‌اعلم و آقای دکتر حسین فرهودی رئیس شورای تهران نشان ها و مدال ها و تقدیرنامه‌ها را به برندگان‌آنهاتسلیم داشتند. در عکس ، آقای علی صمصامی‌مدیر دبستان دولتی هاتف هنگام‌دریافت نشان خود دیده میشود.

تقاضای حج

معتادین، بیماران وزنان حامله ، پذیرفته نمیشوند

از هفته آینده شعبات بانک ملی ایران در سراسر کشور به توزیع پرسشنامه و تقاضانامه سفر حج و دریافت مخارج گذرنامه اقدام خواهند کرد .

یک مقام مطلع در سازمان اوقاف اظهار داشت طالبان زیارت بیت‌الله الحرام از هفته آینده پس از اعلام سازمان اوقاف می‌توانند با مراجعه به شعبات بانک ملی‌و پرداخت‌مبلغ ۱۵۰۰۰ ریال بعنوان زائر و ۶۸۷۵ ریال برای هر یک از همراهان خود بپردازندوپاکتی را که محتوی پرسش نامه ـ تقاضانامه حج‌ـ اوراق‌گذرنامه می‌باشد دریافت دارند .

متقاضیان سفرخانه خدابابد پس از پرکردن اوراق مزبور ظرف یکماه ازتاریخ اول تیر تا اول‌مرداد اوراق مزبوررا‌تسلیم سازمان اوقاف نمایند .

مقام مزبور اضافه کرد امسال مراجعه زائرین بیت‌الله الحرام به سازمان اوقاف در دو نوبت محدود گردیده است باین‌معنی که‌نوبت اول برای تسلیم اوراق سفرحج وتقاضانامه درنظرگرفته شده و نوبت دوم اختصاص به معاینات پزشکی دارد.

★ معاینات پزشکی

همین مقام یادآور شدامسال درمعاینات‌پزشکی دقت‌ومراقبت شدید بعمل خواهد آمدوسازمان اوقاف به‌معتادین ـزنان حامله ـ بیماران‌مطلقا اجازه سفرحج نخواهد داد .

★ عدم محدودیت

برای سفر حج در سال جاری سازمان‌اوقاف‌هیچ نوع‌محدودیتی قائل نگردیده است وفقط‌ابتلاء به‌بیماری‌مانع‌از عزیمت‌متقاضیان می‌گرددوکلیه درخواست‌کنندگان در صورت واجد بودن شرایط واستطاعت بدنی ومالی‌میتوانند به زیارت خانه خدا نائل شوند.

سی‌امین سال انتشار جوانمردان

روزنامه جوانمردان‌نشریه‌سیاسی واجتماعی دراین هفته‌به‌سی‌امین سال فعالیت مطبوعاتی خود گام گذاشت .

این‌نشریه طی ۲۹ سال حیات مطبوعاتی خود با بینش سیاسی خاص و تحمل‌مشکلاتی‌توانسته جلب‌نظرو علاقه گروهی از خوانندگان مسائل سیاسی و اجتماعی‌رابنماید .

آقای دکتر جعفر شاهیدمدیر روزنامه جوانمردان با همکاری عده‌ای از نویسندگان ورزیده ومطلع در هرشماره به تشریح حوادث‌مهم‌ایران‌وجهان‌میپردازد.

آغازسی‌امین سال خدمت مطبوعاتی روزنامه جوانمردان را به آقای دکترشاهید مدیر و نویسندگان و کارکنان آن تبریک می گوئیم .

تصحیح

در مقدمه ریرتاژ صفحه‌پنجم زیر عنوان (به گودها خوش آمدید) نوع غذای ایرانی که دررستوران تهیه می‌شود ۲۵۰ نوع است

خبرهای تلفنی شهرستانها

حریق در انبار کشتی

بندرعباس ـ طی یک‌حریق سه ساعته‌در قسمتی ازکشتی باری هلندی «میسی‌سی‌بی ـ لوید» در اسکله بندرعباس ، حدود یکصد بشکه مواد شیمیائی‌موجوددر انبارشماره یک کشتی سوخت و انبار کشتی آسیب کلی دید ...

حریق بعلت سوراخ شدن یکی از بشکه ها و اصطکاک آن با بشکه های‌دیگر رویداد و انبار شماره یک کشتی را به آتش کشید .

در این انبار دو هزار تن مواد شیمیائی وجود داشت‌و کارگران سرگرم تخلیه محمولات کشتی بودند .

حریق که درساعت ۳٫۳۰ بعدازظهردیروز بوقوع‌پیوسته بود با تلاش فرمانده پایگاه دریائی و استفاده‌از تجهیزات آتش‌نشانی پایگاه و مامورین آتش‌نشانی در ساعت ۶٫۳۰ بعداز ظهر فرو نشانده شد.

در جریان اطفای حریق ۳ مامور آتش‌نشانی باسامی هوشنگ قبادلو ، مسعود بیرجندی و آجودانزاده مجروح شدند که تحت مداوا قرار گرفته‌اند .

جنازه آیت‌الله قاضی تبریزی دفن شد

قم ـ دیروز جنازه مرحوم آیت‌الله آقای قاضی تبریزی به قم انتقال یافت و پس‌از طواف بدورحرم مطهرحضرت معصومه علیها سلام ، در گورستان «نو» بخاک سپرده شد .

آیت‌الله آقای قاضی‌تبریزی یکی از علمای علمیه قم بود و از چندی پیش‌بعلت عارضه قلبی در بیمارستان «الوند» تهران بستری شده بود که دیروز در سن ۷۵ سالگی درگذشت .

شهردار جدید بابلسر

بابلسر ـ در جلسه دیروز انجمن شهر بابلسر ، آقای دکتر محمد صفرنژاد یکی‌از پزشکان شهربااکثریت‌آراء به سمت شهردار بابلسر برگزیده شد .

جلوگیری از حرکت ۱۸ تریلر

ماکو : پلیس راه ماکو از حرکت ۱۸تریلر بلغاری‌حامل ۱۷۲۰ تن کره، گوشت و اجناس متفرقه به‌علت‌داشتن اضافه بار جلوگیری کرد .

این تریلرها هرکدام ۴۰تن بار داشتند که‌محدود ۲تا۳ تن آن اضافه بار می‌باشد.

متهم بقتل باعدام محکوم شد

رضائیه ـ مجید حاج سلطان ۲۸ ساله، به اتهام کشتن‌مرد ۴۵ ساله‌ای بنام «بابلو» در دادگاه جنایی آذربایجان غربی به‌اعدام محکوم شد.

قتل «بابلو» سال گذشته،در منطقه«مرگور وترگور»رضائیه صورت گرفت .

سمینار ماهانه سپاهیان

زیبا شهر ـ سمینار ماهانه روستاهای بخش کوی کن ، سپاهیان دانش دختر وپسر در دفتر آموزش و پرورش کوی کن، کار خود را آغاز کرد .

در مراسم گشایش سمینار، خانم‌عزت‌شاه‌آبادی بخشدار کن و آقای صفی‌نیا رئیس آموزش و پرورش‌این‌بخش، حضور داشتند.

زن جوان غرق شد

گنبد کاووس ـ«ماه‌بی‌بی» زن جوانی که برای آب تنی به رودخانه گرگان رفته بود در رودخانه غرق شد !

جسد این زن پس از ۴۸ ساعت جستجو در ۲ کیلو متری رودخانه بدست آمد .

جایزه زنبور طلائی اهداء شد

اصفهان ـ طی مراسمی که در محل انستیتو زنبور عسل دانشگاه اصفهان ترتیب‌یافت سه‌تن از دانشجویان محقق گروه زیست‌شناسی این دانشکده به دریافت جایزه «زنبود عسل طلائی » نائل آمدند .

جوایز توسط رئیس‌دانشگاه اصفهان‌اهداشد دانشجویان مذکوردرکار بررسی وتحقیق پیرامون «زنبور عسل» توفیق حاصل کرده بودند .

انتقاد از خاموشی های برق

بندر بوشهر : نمایندگان انجمن های شهروشهرستان بندربوشهر از خاموشی‌های «برق ناحیه‌ای بندر بوشهر» انتقاد کردند . اعتراض نمایندگان انجمن‌ها مورد تائید فرماندار کل‌بندربوشهر قرار گرفت و ضمن نامه‌ای وضع نامطلوب برق بندر بوشهر را به مقامات مسئول در تهران گزارش نمود .

به علت درهم شکستن‌موتور برق سه هزار کیلووانی این شهر که یکسال پیش اتفاق افتاده و تعمیر نشده است‌و نیز حمل موقت یک موتور ۷۵۰ کیلوواتی به شیراز ، برق ناحیه‌ای بندر بوشهر دیگر نمی تواند جوابگوی مشترکین خود باشد .

براثر خاموشی پی دربی‌برق دربندربوشهر، دانش‌آموزان این شهرکه با مطالعه‌دروس، خود را برای امتحان پایان سال آماده می کردند، دچار مشکل بزرگی شده‌اند .

دوبه زیر کشتی رفت !

خرمشهر ـ «دوبه» حامل تفاله چغندرقند ، در بندر خرمشهر به زیر آب رفت و ۴۴ساعت زیر بدنه‌یک کشتی بزرگ تجارتی مخفی بود،این «دوبه» برای تخلیه بار خودبه کشتی مذکور که در اسکله شماره ۶ خرمشهر، لنگر انداخته بود ، در موقع «مد» دریا ،درنزدیکی‌کشتی‌مستقر گردید .اما پس‌از مدتی ، بهنگام «جزر» دریا به زیر آب فرورفت .

مامورین بندر . پس از ۴۴ ساعت جستجو ، «دوبه » حامل تفاله چغندر قند رازیر بدنه کشتی یافتند !

برق ۲ کودک را کشت

اهواز ـ برق، خواهر و برادری را کشت، این حادثه صبح امروز در یکی ازخانه های خیابان « باغ شیخ » اهواز روی داد. خواهر ۸ ساله بود و نریمان مقتدری نام داشت و پسر نیز ۷ساله بود و حسن نامیده می‌شد.

حسن، قصد روشن کردن کولر را داشت که دچاربرق گرفتگی شد و نریمان که برای نجات او اقدام کرده بود، جان خود را از دست داد .

نزاع ۵۰۰ چماق‌بدست!

« کاخک »خراسان ـپانصد نفرازساکنان دو روستای کاخک ،با چوب و چماق به جان‌هم‌افتادند و همدیگر را کتک‌زدند !

نزاع برسر لاروبی یک قنات ،بین‌ساکنان دهکده های «پیچک »و «وجیه آباد » کاخک روی‌داد .

اهالی‌این‌دو روستا ،ازآب یک قنات استفاده می کنند. چند نفراز اهالی روستای «پیچک» درجریان‌نزاع،دست وپای پنج نفر از ساکنان دهکده «وجیه آباد»را باطناب بستند وآنهارا درون گودالی انداختند !

شش نفراز مسببین نزاع وسیله ماموران ژاندارمری کاخک ،دستگیر شدند .

باحضور سفیر کبیر سوئد در دربار شاهنشاهی ونمایندگان کمپانی الکترولوکس سوئد :

شعبه‌جدیدالکترولوکس درایران افتتاح شد

تا سال آینده کمپانی الکترولوکس بزرگترین واحد تولید کننده لوازم خانگی در اروپا خواهد شد .

مذاکره برای احداث واحد تولیدی الکترولوکس در ایران ادامه دارد

بمنظورشناسائی فرآورده‌های کمپانی الکترولوکس سوئد ، گشایش شعبه جدید آن‌درایران و آشنایی با مدیران کمپانی مذکور از طرف آقای سعید وارسته عصر روز شنبه۵خرداد ماه جاری ضیافتی درساختمان الکرولوکس واقع در خیابان تخت جمشید روبروی سفارت آمریکا ترتیب یافت . در این ضیافت سفیر کبیر ، وابسته اقتصادی و سایر مقامات سفارتخانه سوئد و همچنین گروهی از شخصیت های اقتصادی ایران شرکت داشتند آقای سعید وارسته بمناسبت افتتاح‌شعبه جدید الکترولوکس سوئد درایران و سوابق‌تولیدی این کمپانی مطالبی بدین شرح اظهار داشت : کمپانی الکترو لوکس سوئد که مرکز اصلی آن در استکهلم میباشد قریب نیم قرن در سطح جهانی‌سابقه فعالیت های صنعتی واجتماعی دارد و اکنون باستثنای‌سازمان های‌مستقل فروش‌و نمایندگیها، در سراسر دنیا دارای ۲۴۰ شرکت و ۳۶ کارخانه میباشد محصولات تولیدی الکترولوکس در رشته خانگی عبارتند از انواع یخچال‌های نفتی‌وبرقی‌ـ اجاق گاز ـ اجاق برقی ـ ماشینهای لباسشویی و ظرف شویی ـ جاروی برقی‌ـبخاری برقی و ماشین های گوشت پزی و غیره . و در رشته تجارتی و صنعتی نیز شامل کلیه ماشینها و دستگاه های بیمارستانی ـ هتل‌هاوکارخانجات‌ـ بنادر و سایر اماکن عمومی میباشد . البته کالا های تولیدی این کمپانی بحدی زیاد است که ذکر آنها در اینجا میسر نیست و تقریبا متجاوز از ۱۲۰ نوع تولیدات مختلف دارد .

الکترولوکس در جوارفعالیت صنعتی خود دارای شبکه وسیع سرویس خدمات درنقاط مختلف جهان میباشد که‌قسمتی از این خدمات شامل نگهداری و نظافت و نگهبانی موسسات بزرگی مثل هتلها وبیمارستانها و سازمان های بزرگ دولتی‌و همینطور بنادر و کشتی های تجارتی‌میباشدبطوریکه فقط در کشورهای‌اسکاندیناوی دوازده هزار نفر کارمند و کارگر به این خدمات اشتغال دارند .

ما هم خوشبختانه بهمین منظور با همکاری الکترولوکس و متخصصان ورزیده‌اش‌شرکتی تشکیل داده‌ایم .

و خوشحالم که با این اقدام قادر به انجام خدماتی برای موسسات‌بزرگ بخش خصوصی و دولتی کشور عزیز خود میباشیم . آقای وارسته در دنباله صحبت های خود یادآور شد که طبق برنامه هائی که کمپانی الکترولوکس در پیش دارد و تصور میرود که درسال های آینده این کمپانی یکی از بزرگترین و بی همتا ترین تولید کنندگان وسایل خانگی دراروپا شود . در مورد میزان فروش سال‌گذشته‌کمپانی الکترولوکس آقای وارسته اظهار داشت : که تنها در سال ۱۹۷۲ این شرکت بالغ‌بر۲٫۶ میلیاردکرون سوئدی فروش داشته است‌که پیش بینی میشود این رقم‌برای سال جاری به ٤ میلیارد کرون افزایش یابد البته لازم بتذکر است باطلاع برسانم در سال گذشته‌الکترولوکس به‌خریداری کارخانه معظم و مشهور فاسیت مبادرت ورزید و در حال‌حاضر محصولات معروف‌فاسیت‌توسط این کمپانی در دنیا عرضه میگرد .

اظهارات مدیران سوئدی

آقای اریکسن نایب رئیس کل آقای لیلیندال مدیر کل بین ـ المللی ، آقای رمزی مدیرقسمت خاورمیانه و همچنین آقای اگیل برگ رئیس قسمت برنامه ریزی که بنا بدعوت آقای وارسته جهت گشایش دفتر جدید بتهران آمده بودند در ضیافت مزبور حضور یافته و اظهار داشتند که با توجه بموقعیت سیاسی و اقتصادی ایران و آینده درخشانی که برای کشور ایران پیش‌بینی میشود خوشحالیم‌که‌توانسته‌ایم همکاری آقای سعید وارسته‌را جلب‌نموده و با همفکری ایشان و کمک‌های فنی با برنامه‌ریزی یک واحد بزرگ تولیدی را در ایران پایه گذاری نمائیم که علاوه برتامین احتیاجات داخلی مملکت ایران ، مقادیری‌نیز به کشور های همجوار و شیخ نشین های خلیج صادر شود.



وابسته اقتصادی سوئد افتتاح‌شعبه جدید الکترولوکس سوئددرایران به آقای مهندس وارسته تبریک میگوید . آقای« کنت‌گوستاو ، بون .دی.ای » سفیر کبیر سوئد نیز حضور دارد.

آگهی دعوت مجمع عمومی عادی بطور فوق‌العاده

برطبق مود ۱۲ و ۱۳ اساسنامه مجمع عمومی عادی بطور فوق‌العاده سندیکای شرکتهای ساختمانی در ساعت ٤½ بعد از ظهر روز یکشنبه بیست‌وهفتم خرداد ماه ۱۳۵۲ در محل سندیکا واقع در خیابان صبا شماره ۸۸ تشکیل‌است .

از مدیر یا نماینده تام‌الاختیار شرکتهای عضو تمنا دارد با رعایت مقررات اساسنامه در ساعت و تاریخ مقرر در این جلسه شرکت فرمایند .

دستور جلسه بقرار ذیل است :

۱ ـ اصلاح بند ۳ ماده ۸ اساسنامه

۲ ـ ماده ۲۷ اساسنامه

هیئت مدیره‌سندیکای شرکت های ساختمانی

آگهی دعوت مجمع عمومی عادی‌سالیانه

مجمع عمومی عادی سالیانه سندیکای شرکتهای ساختمانی در ساعت ½۵ بعد از ظهر روز یکشنبه بیست وهفتم خرداد ماه ۱۳۵۲ در محل سندیکادر شماره ۸۸ خیابان صبا شمالی تشکیل است .

از مدیر یا نماینده تام‌الاختیار شرکتهای عضو تمنا دارد با رعایت مقررات اساسنامه در ساعت و تاریخ مقرر در این جلسه شرکت فرمایند .

دستور جلسه بقرار ذیل است :

۱ ـ قرائت گزارش هیئت مدیره و بازرسان

۲ ـ رسیدگی به‌ترازنامه‌سال‌گذشته و تصویب بودجه سال جاری

۳ ـ انتخاب اعضاء هیئت مدیره و بازرسان

هیئت مدیره‌سندیکای شرکت های ساختمانی

آگهی دعوت به مجمع عمومی

مجمع عمومی عادی سالیانه شرکت سهامی خاص‌بازرگانی پیروزان در تاریخ شنبه بیست و ششم خرداد ماه ۵۲ ساعت ۵ بعد از ظهر در مرکز شرکت واقع در خیابان بوذرجمهری تشکیل میگردد .

دستور جلسه :

۱ـ استماع گزارش هیئت مدیره و بازرس

۲ـ تصویب ترازنامه و حساب سود وزیان

۳ـ انتخاب هیئت مدیره و بازرسان شرکت

٤ـ تصویب بودجه و هزینه های عادی و انتفاعی سال ۱۳۵۲ شرکت .

هیئت مدیره شرکت سهامی خاص بازرگانی پیروزان

آ ـ ۱۵۴۵۸

گوهر

شماره سوم و چهارم فروردین و اردیبهشت ۱۳۵۲

از انتشارات بنیاد نیکوکاری نوریانی

با ۳۸ شعر و نثر و در ۱۶۰ صفحه منتشر شد.

آ ـ ۱۵۵۲۸

۲۰۱۰۹۰

شماره‌حساب دانشکده علم و صنعت ایران مخصوص داوطلبان کنکور اختصاصی در بانک ملی ایران شعبه‌مرکزی و یا شعب آن میباشد.

تیمسار معظم ریاست محترم شهربانی کل کشور

بدینوسیله از زحمات سرکار سرهنگ ضیاءاله نبوی‌زاده رئیس شعبه ده آگاهی تهران وسرکار سرگرد احمد مهاجرو سرکار ستوان‌یکم حسین خاکبازنژاد که‌درپیدا کردن پول سرقت رفته اینجانب علی‌اکبر صلواتیها نهایت جدیت‌را مبذول داشته‌اند سپاسگزاری نموده واز آن مقام منیع تقاضای تشویق وتقدیر نامبردگان را دارم.

باتقدیم احترام . شرکت طوس . علی‌اکبر صلواتیها

آ ـ ۴۷۳۹

آگهی مناقصه شماره ۱۴

نیروی هوائی شاهنشاهی تعدادی ظروف ملامین غذاخوری موردنیاز خود را از طریق مناقصه خریداری می نماید. پیشنهاد دهندگان میتوانند با مراجعه بستاد فرماندهی نیروی هوائی (خیابان فرح آباد)و دریافت برگ‌شرایط ومشخصات پیشنهادات خود را برطبق مفاد مندرج در برگ شرائط تنظیم نموده و تا ساعت ۱۳ روز سه شنبه ۵۲٫۳٫۲۲ به دفتر آجودانی کل ستاد فرماندهی تسلیم نمایند .

نیروی هوائی شاهنشاهی

م الف ۴۲۴۲

آ ـ ۱۵۴۲۸

جنایت فجیع مادری دوفرزندش را بقتل رسانید!

دوقلوها چگونه بدست تازه‌عروس خفه‌شدند!



مادر دوقلو ها



مادر شوهر

کرمانشاه ـ قبلا اطلاع داده شد ، زنی‌به‌اتفاق مادرشوهرش دو نوزاد خود را کشت !

راز این دو جنایت فجیع هنگامی برملا شد که ماموران انتظامی کرمانشاه ضمن گشت، درجاده کمربندی این شهر ، جسد دو کودک را که‌بفاصله کمی از یکدیگر در کنار جاده افتاده بود کشف کردند .

خبرنگار ما در کرمانشاه چگونگی این جنایت‌را باین شرح گزارش داد :

ماجرا چگونه آغاز شد ؟

ایران خسروی ۱۷ ساله و یدالله سیاچغائی جوانی که هردو ساکن روستای سنجابی کرمانشاه بودند ، از مدتها قبل عاشق یکدیگر شدند و بدنبال عشق پنهانی آنها «ایران» از «یدالله» باردار شد و «یدالله» که مسبب اینکار شده بود از ازدواج‌با «ایران»طفره‌میرفت تا اینکه براساس شکایت بستگان «ایران»و اقدامات‌مقامات قضائی «یدالله» حاضر بازدواج با دختری شد که او را فریب داده بود .

اما این ازدواج به سادگی صورت نگرفت زیرا ، «یدالله» طبق شرایط خصوصی با «ایران» باو گفت درصورتی حاضر بازدواج با تو هستم که بعداز تولد بچه‌مان خون اورا آزمایش‌کنم‌تابببینم‌این‌بچه متعلق بمن است یا خیر؟ این ازدواج سرگرفت‌و آنها زندگی جدیدی را شروع کردند تا اینکه چند هفته‌قبل، «یدالله» برای انجام کاری بمسافرت رفت‌و «ایران» دچار درد زایمان شد .

سرنوشت شوم دوقلوها

«ایران» دربیمارستان دوقلو دختر زائید و پس‌از استراحت کافی مرخص شد .

از همین جا جنایت بصورت زنده‌ای شکل گرفت ، زیرا که در بین راه «ایران» یکی از نوزادان خود را خفه کرد ، و وقتی به خانه رسید جریان را باطلاع معصومه حیدری مادر شوهرش رسانیدوبچه دوم را نیز بکمک او خفه کرد !

دو زن پس‌از انجام عمل غیرانسانی خوداجساد کودکان رادرکیسه‌ای گذاشته و دربیابان های اطراف جاده کمربندی کرمانشاه انداختند .

پس‌از بازگشت «یدالله»شوهر «ایران» از سفر وی سراغ نوزادش را پرسید ولی«ایران» اظهار داشت که هنگام زایمان بچه‌اش‌تلفشده ، امااین حرف نیزشوهر«ایران» را قانع نکرد وی شکایتی تسلیم ماموران‌کرد و ماموران موفق به کشف جنایت شدند .

بقرار اطلاع «معصومه» و «ایران» مادر شوهر و عروس جنایتکار ستجابی با قرار بازپرس کرمانشاه‌روانه زندان شده‌اند وجریان تحت رسیدگی است .

متهم بقتل علی شمیرانی بازداشت شد



محسن‌نقی ، متهم به قتل‌علی شمیرانی در دادسرای تهران دیده میشود این عکس را خبرنگار عکاس ما ساعت ۷ بعد از ظهر دیروز از متهم گرفته است



علی شمیرانی

پرونده این جنایت در بازپرسی دادسرای تهران تحت رسیدگی قرار گرفت

ساعت دو و نیم بعد از ظهر دیروز قاتل شمیرانی (محسن نقی) کەجراحاتی برداشته بود بعد از معالجه از بیمارستان مرخص‌شد و با آمبولانس‌باتفاق چند مامور شهربانی دستبند زده به کلانتری یک تجریش منتقل شد . وی در یک نزاع دوست خود علی شمیرانی را بضرب چاقو از پای درآورد.

بعد از بازجوئی هائی که از محسن‌نقی بعمل‌آمد او اظهار داشت من برای‌خوردن مشروب به مشروب فروشی « مامک » واقع در سه راه زاهدی‌خیابان نیاوران رفته بودم . بعد از مدتی علی محمد معروف به علی شمیرانی از در وارد شد و شروع به عربده کشی کردو یکراست به سر میز من آمد .

او آشفته بنظر میرسید و با تندخوئی‌بمن گفت‌محل وجیه‌الله را بمن نشان بده تا اورا چاقو بزنم . (وجیه‌الله یکی از آشنایان مقتول میباشد).

گزارش خبرنگارما حاکیست علی شمیرانی که چندی پیش محسن را با چاقو مجروح کرده بود در زندان بسر میبرد که با رضایت محسن از زندان آزاد شده بود.

محسن که از دادن نشانی وجیه‌الله خودداری کرده بود برخوردی با علی شمیرانی‌پیدا کرده و در نتیجه بین آنها نزاع رویداد که عده‌ای دخالت کردند و بعضی ازمیانجی‌ها جراحت مختصری برداشتند .

در جریان نزاع آندو به‌پشت بخچال مشروب فروشی کشیده شدند و با کارد و چاقو یکدیگر را مجروح‌کردند وبه بیمارستان منتقل شدندکه‌علی محمدمعروف به علی شمیرانی فوت کرد.

محسن متهم بقتل در ساعت ۵ بعد از ظهر دیروز بوسیله مامورین کلانتری به دادسرای تهران (بازپرس کشیک) منتقل گردید .

وقتی متهم به قتل ،بهدادسرای تهران رسید آشفته وبیقراربنظر میرسید او ریشش درآمده بود و سر و وضع مناسبی نداشت زیر گلویش بر اثر نزاع زخمی شده بودکه‌روی زخم راپانسمان کرده بودند پرونده این جنایت به‌آقای‌فرازمندبازپرس‌دادسرای تهران ارجاع‌شد و تحت‌بررسی قرار گرفت و متهم بازداشت شد .

قرار سی‌هزار تومانی دکتر کیانی به‌صدهزار تومان تبدیل شد

دکتر کیانی متهم است با دایر کردن‌مؤسسه‌ای‌ازصدها نفر کلاهبرداری کرده است

بازپرس دادسرای تهران قرار بازداشت دکتر کیانی را از سی هزار تومان به صد هزار تومان تبدیل کرد . قبلا نوشتیم این شخص موسسه‌ای بنام اس . آی . جی تاسیس کرده بود ومرتبدر جرائدآگهی میداد که برای آندسته از جوانانی که نمیتوانند بکشور های خارج بروند و به تحصیل خود ادامه بدهند ، ترتیبی‌داده است تا بوسیله مکاتبه با دانشگاه های بزرگ دنیا ، بتوانند لیسانس خود را بگیرند بدنبال برملا شدن راز این شخص که این ادعا بی‌اساس است و وی کلاهبرداری کرده است، عده‌ای‌ازو شکایت‌کردند شاکیان گفتند وقتی ما با مدیر این موسسه تماس گرفتیم او گفت با دانشگاه‌های‌بزرگ اروپا و آمریکا قرارداد بسته‌ایم که با گرفتن مبلغی تمام جزوه‌های درسی خود را به تهران‌بفرستند مانیزمتقابلا‌مشخصات‌دانشجویان را برای آنها می‌فرستیم و پس از اینکه دانشجویان جزوه‌های درسی خود راخواندند میتوانند بوسیله مکاتبه امتحان بدهندکه در صورت قبول شدن، دانشگاه مربوطه به آنها لیسانس‌خواهد داد . در بین شاکیان‌عده‌ای از آموزگاران نیز دیده میشدند .

معلمین و دیپلمه های شاکی اظهار میداشتند که دکترکیانی از هرکدام آنها مبلغ پانصد تومان بعنوان ثبت‌نام دریافت کرده است شاکیان که چند نفر معدودی بیش نبود پس از انتشار این خبر در روزنامه اطلاعات تعدادشان‌هرروزبیشتر شد و هنوزکه هنوز است‌روزانه پنج الی شش شکایت از دکتر کیانی بدادسرای تهران‌می‌رسد. صبح امروز یکی از آموزگاران تهران بنام خطیبی زاده که بدادسرا آمده بود به خبرنگار ما اظهار داشت من‌گول تابلوی بزرگ این مرد را خوردم که به سردر موسسه‌اش زده بود او مبلغ پانصد تومان از من بعنوان ثبت‌نام دریافت کرده است و مدتی‌هم‌ما را سرگردان کرده بود چون احساس‌کردیم که مبادا گول‌این‌مرد را خورده باشیم با دانشگاههائیکه او اظهار میداشت قرارداد بسته است تماس گرفتیم وتازه‌آنوقت بود که متوجه شدیم همه ما گول حرفهای اورا خورده‌ایم دکتر کیانی اعتراف کرده است که ازهزارنفر پول دریافت‌کرده است درصورتیکه شماره ثبت‌نام من بالای هزار است و تازه هرروز از شهرستانها نیزبوسیله نامه و تلگراف از او شکایت می‌کنند پرونده این امر در بازپرسی شعبه ۹ مورد رسیدگی است و هم‌اکنون دکتر کیانی با قرار صد هزار تومان در زندان بسر میبرد .

۳سال زندان

برای مردی که دختر ۱۳ ساله‌ای را اغفال کرد

دیوانعالی کشور مجازات مردی بنام محمد را که متهم‌به اغفال دختر ۱۳ ساله‌ای است تائید کرد .

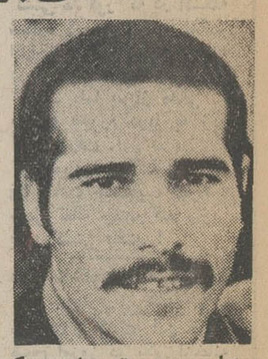
ادعانامه دادسرای تهران در مورد اتهام محمد ج لی‌است‌که وی فاطمه‌دختر ۱۳ساله رااغفال کرده‌و به‌این اتهام‌مورد تعقیب دادسرای تهران واقع شده‌است و باستنادشق ۶و۴ بند الف‌ماده ۲۰۷ قانون مجازات عمومی‌برای وی تقاضای تعیین کیفر شده است .

پرونده متهم پس از تکمیل مراحل مقدماتی برای تعیین تکلیف به شعبه ۵ دادگاه‌عالی جنائی تهران ارجاع شد .

دادستان محکمه جنائی‌پس‌از انجام تشریفات قانونی باتوجه به شکایت فاطمه و اولیای وی و گواهی پزشک‌قانونی و اقرار متهم و سایر قرائن بزهکاری‌او را محرز دانسته و باستناد مواد ذکر شده با رعایت ماده ۴۵ مکرر وی را به ۳سال حبس‌با اعمال شاقه محکوم میکنند .

متهم ذیل رای فرجام‌خواسته و پرونده به دیوانعالی کشور ارسال شده‌وحکم در دیوانعالی کشور تائید میشود .

محاکمه‌علی پروین تجدید شد



علی‌پروین متهم است که جوانی را در رستورانی‌بقتل رسانیده است

بین طرفین درگرفت که دراثر آن‌علی‌پروین متهم، اکبررشتی را به شدت مجروح کرد .

مجروح در بیمارستان بعلت جراحات وارده ناشی از آلت برنده و خونریزه شدید درگذشت .

این پرونده بزودی در شعبه چهارم دادگاه عالی جنائی به ریاست علی‌محمد بشیر مورد رسیدگی قرار خواهدگرفت.

روز گذشته پرونده مردی‌به نام علی‌پروین فرزند عباس‌متهم به قتل قربان عابدی گیلانی معروف به اکبررشتی که‌برای رسیدگی به‌شعبه چهارم‌دادگاه عالی جنائی ارجاع شده بود ، بعلت اشتغال‌قبلی دادگاه‌تجدید شد و به روزهای دیگر موکول گردید .

علی‌پروین متهم است ساعت یك بامداد یکی از آخرین‌روز های خرداد ماه سال گذشته‌در کافه‌رستوران نادرعلی درخیابان آریانا براثر یك نزاع ناشی از صرف‌بیش‌ازحد مشروبات‌الکلی اکبر رشتی را مضروب نموده و بدین‌ترتیب موجبات مرك او را فراهم کرده است .

نماینده دادستان باتوجه به انطباق مندرجات پرونده‌بامواد قانون مجازات عمومی برای‌علی پروین ، متهم به‌قتل ، تقاضای اشد مجازات کرده است .

★ مختصری از چگونگی‌وقوع قتل :

در شب حادثه علی‌پروین به اتفاق دوستش غلامعلی برای صرف شام و مشروب وارد کافه نادرعلی شدند .

پاسی از شب گذشته ، اکبر رشتی به علی‌پروین و دوستش اعتراض کرد و از آنان‌خواست که‌با سروصدا موجبات‌مزاحمت دیگران را فراهم نسازند. بدنبال این مقدمات نزاعی

کلاهبرداری نوظهور

مواظب این شیاد باشید !

این روزها تهرانی ها بایك‌نوع کلاهبرداری نوظهور روبرو شده‌اند که تلفن یکی از خوانندگان روزنامه،پرده از ماجرای آن‌برمیدارد و درج این خبر هشداری‌برای خانواده‌ها است تا مواظب کلاهبرداران باشند .

نحوه کلاهبرداری جدیدی که باسوءاستفاده ازعلاقه بیش‌ازحد مردم به تلفن به وجود آمده است ، از این قرار است که مردی در لباس کارگران شرکت تلفن‌در اواسط روز به منازل مردم مراجعه کرده و اظهار میدارد. «شما تقاضای نصب تلفن کرده‌اید»؟

و وقتی جواب مثبت شنید از صاحب منزل میخواهد فیش تقاضای تلفن را به او نشان دهد . آنگاه در حالیکه زُست کارگران شرکت تلفن‌رابخود گرفته است‌میگوید:

« شما باید مبلغ ۱۹۰ تومان بابت هزینه سیم‌کشی و نصب تلفن بپردازید ».

اگر متقاضی تلفن در مقام اعتراض برآمدکه چرا باید چنین پولی را بپردازم ؟ آنگاه مرد شیاد میگوید : این قانون جدید است که باید ۱۹۰ تومان قبل‌از انتقال تلفن به منزل پرداخت گردد ،شما اگر مایل به پرداخت این مبلغ نیستید اشکالی ندارد ، فقط چند ماهی نصب تلفن شما به‌تاخیر میافتد و آنوقت است که صاحبخانه بیچاره برای اینکه زودتر به تلفن برسد با پرداخت‌مبلغ موردنظر موافقت‌میکند نکته جالب‌این است که‌کلاهبردار مزبور وقتی پول را گرفت چند متر سیمی را که در دست داردبدیوار منزل نصب کرده و سپس میگوید من‌میروم تابقیه سیم و وسایل مورد نیاز برای نصب تلفن رابمنزل شما بیاورم و آن همان رفتنی است که هیچوقت بازگشتی نخواهد داشت !

خواننده عزیزی که با ما تلفنی صحبت میکرداضافه نمود من باوجود اینکه خودم کارمند شرکت مخابرات ایران هستم فریب این کلاهبردار را خوردم او میگوید : پس از پرداخت این مبلغ به‌شرکت مراجعه کردم تا علت دریافت آنرا بپرسم ولی مقامات شرکت اظهار بی‌اطلاعی کردند و گفتند که تاکنون درحدود ۳۰۰ مورد از این نوع شکایات به‌آنها اعلام شده است .

اکنون ماموران آگاهی از یکسو و متصدیان‌شرکت تلفن از سوی دیگر دربدر به دنبال این شیاد زرنگ می‌گردند تا با تسلیم او به‌قانون‌مردی‌راکه باسوءاستفاده‌از احتیاج مردم به تلفن کلاهبرداری میکند به کیفر اعمال خود برسانند

کلاس نقشه برداری

دوره جدید کلاس نقشه‌برداری کاخ دانش تشکیل میشود.

کلاسهای نقشه‌برداری کاخ دانش با مجهزترین دوربینهای نقشه‌برداری وسایر لوازم مجهزاست. قبلا نامنویسی فرمائید.

اطلاعیه کلاس حسابداری ودفترداری دوبل

از کلیه کسانیکه درکلاس حسابداری و دفترداری دوبل شرکت نموده‌اند خواهشمنداست‌روز ۱۷ر۳ر۵۲ درشعبه فرانسه این انجمن حضور بهمرسانند .

کلاس منشیگری

دوره جدید کلاس منشیگری کاخ دانش از هفته آینده تشکیل‌میشود . نامه‌نگاری. حسابداری . بایگانی . ماشین‌نویسی فارسی و لاتین و قوانین اجتماعی قسمتی از دروس این کلاس است . قبلا نامنویسی فرمائید .

کاخ دانش ـ خیابان فرانسه . کوچه مرجان تلفن ۴۲۶۷۸

آگهی افزایش سرمایه در شرکت سهامی خاص بانك پارس ثبت شده بشماره ۳۹۵۰

برابر تصمیم مجمع عمومی فوق‌العاده مورخ ۳۱ر۲ر۱۳۵۲ سرمایه شرکت نامبرده از مبلغ چهارصدو بیست و پنج میلیون ریال بمبلغ پانصد میلیون ریال منقسم به پنج هزار سهم یکصد هزار ریالی باتمام تمام پرداخت افزایش یافت و ضمن موافقت شورای پول واعتبار اضافه سرمایه مذکور بموجب گواهی مورخ ۲ر۳ر۱۳۵۲ در بانک مرکزی ایران تودیع گردید و ماده ٤ اساسنامه بشرح فوق اصلاح شد از لحاظ امضاء ذیل ثبت در تاریخ ۲ر۳ر۵۲ تکمیل شد .

م‌الف ٤۰٤۸

رئیس اداره ثبت شرکتها و مالکیت صنعتی . مهدی نراقی

آگهی تبدیل نوع شرکت و تغییرات دیگر در شرکت سهامی رودیا ثبت شده بشماره ۸۱۲۷

برابر تصمیم مجمع عمومی فوق‌العاده مورخ ۳۰ر۱۱ر۵۰ تغییرات زیر در شرکت نامبرده بعمل آمد .

۱ـ نوع شرکت بسهامی خاص تبدیل گردید و نام‌فعلی آن شرکت سهامی خاص رودیا میباشد ۲ـ اساسنامه جدید شرکت‌مشتمل بر ٤٤ماده و ۳تبصره تصویب و جایگزین اساسنامه قبلی گردید . ۳ـ آقایان سید محمد کمال‌الدین فلسفی و حسین صادقی بسمت اعضاء اصلی هیئت مدیره برای مدت دوسال انتخاب شدند ٤ـ آقای حسن اعتمادی بسمت بازرس اصلی و آقای جلال دخانچی بسمت بازرس علی‌البدل برای مدت یکسال تعیین گردیدند . ۵ـ روزنامه اطلاعات جهت درج و آگهی های شرکت تعیین شد .٦ـ بهیئت مدیره‌اختیار داده‌شد که نسبت به‌تبدیل سهام شرکت ازبی‌نام به‌نام طبق مقررات اقدام نماید .۷ـ بموجب صورتجلسه هیئت مدیره مورخ ۲۰ر۱۱ر۵۰ آقای سید محمد کمال‌الدین فلسفی بسمت رئیس هیئت مدیره و آقای حسین صادقی نائینی بسمت نایب رئیس و مدیر عامل برگزیده شدند. ۸ـ حق‌امضاء کلیه اوراق و اسناد بهادار قرار داد ها ، چکها ، سفته ها ، بروات) با رئیس هیئت مدیره و مدیرعامل متفقا با مهر شرکت میباشد . م‌الف ٤۰۳٤

رئیس اداره ثبت شرکتها و مالکیت صنعتی ـ مهدی نراقی

آگهی تبدیل نوع و تغییرات دیگر در شرکت سهامی جنرال پلاستیك ثبت شده بشماره ۵۳۳۵

برابر تصمیم مجمع عمومی عادی و فوق‌العاده مورخ ۳۰ر۱ر۱۳۵۲ تغییرات زیر در شرکت نامبرده بعمل آمد ۱ـ نوع شرکت بسهامی خاص تبدیل گردید و نام فعلی آن شرکت سهامی خاص جنرال پلاستیک میباشد۲ـ اساسنامه جدیدی مشتمل بر ۵۵ ماده و یک تبصره تصویب و جایگزین اساسنامه قبلی گردید ۳ـ آقایان صمد کشفی ـ ناصر ملاابراهیم کشفی ـ لئون نهورای و بانوان ویکتوریا بن‌لوی ودیانارومین‌اف برای مدت دوسال بسمت اعضاء هیئت‌مدیره انتخاب شدند ٤ـ آقای بنیامین بن‌لوی بسمت بازرس اصلی و آقای زین‌العابدین نفیسی بسمت بازرس علی‌البدل برای مدت یکسال تعیین گردیدند ۵ـ روزنامه اطلاعات جهت درج و نشر آگهی ها تعیین شد ٦ـ بموجب صورتجلسه هیئت مدیره مورخ ۳۱ر۱ر۱۳۵۲ آقای صمد کشفی بسمت ریاست هیئت مدیره و آقای ناصر ملاابراهیم کشفی بسمت مدیر عامل و آقای لئون‌نهورای بسمت نایب رئیس هیئت مدیره برای مدت دو سال برگزیده شدند ۷ـ حق امضای کلیه اسناد و مدارک تعهدآور شرکت با آقای صمد کشفی رئیس هیئت مدیره ویا آقای ناصر ملاابراهیم کشفی مدیر عامل هر یک بتنهائی و با مهر شرکت میباشد . م‌الف ٤۰۳۳

رئیس اداره ثبت شرکتها و مالکیت صنعتی . مهدی نراقی

رستوران تاچارا
باغذای عالی تلفن ۸۳۱۶۷۵
روزولت شمالی خیابان زرهه شماره ٤

آگهی بازپرسی نیشابور

درتاریخ ۲۶ر۱ر۵۲ در تپه‌های تربت‌آباد آلب‌ارسلان واقع در خرابه های شهر قدیمی نیشابور ۷ کیلومتری نیشابورفعلی درمحلی که‌حفاری های‌زیادی جهت‌کشف آثار باستانی بعمل آمده جسدمرد مجهول‌الهویه‌ای متوسط‌القامه‌که مشخصات چهره و اندام وی به لحاظ گذشت زمان و پوسیدگی‌و سوختگی‌ازبین رفته‌وتنهامشخصات باقیمانده از لباس وی عبارت از کت خاکستری پلیور کرم رنگ ، پلیور زیپ‌دار که زیر پلیور اولی پوشیده ، کفش مشکی و جوراب پشمی کشف گردید از کلیه‌کسانی که از هویت مقتول و جریان قتل اطلاعی دارند خواهشمند است اطلاع خود را بوسایل مقتضی در اختیار بازپرس‌شعبه اول‌دادسرای نیشابور قرار دهند .

بازپرس شعبه‌اول نیشابورستوده
آ ـ ۱۵۲۱۵

تلفن سرویس حوادث ۳۱۱۲۱۲

دزد جنتلمنی که قلب شما را هم خواهد دزدید !

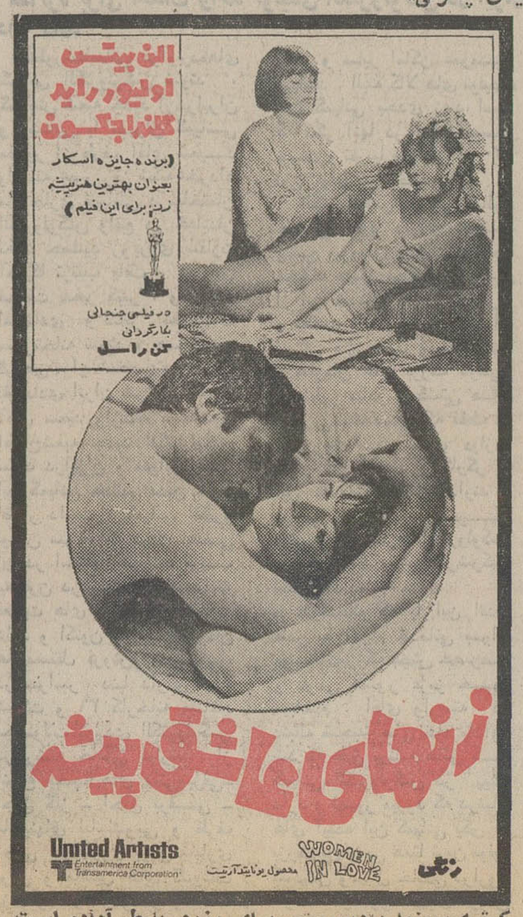
آغاز هفته دوم نمایش فقط در
سینما دیاموند
یك‌فیلم کمدی ، پرحادثه ، شیرین ، تماشائی ، قابل‌تحسین برای همه آنهائیکه فیلم و سینما را دوست دارند .
رایان اونیل ـ ژاکلین بیسه
وارن اوتس درفیلم رنگی

دزدی که برای شام آمد
The Thief who came to DINNER
محصول برادران وارنر
محصول ۱۹۷۳
گیشه سینما دیاموند همه روزه بلیط رزرو میکند

آغاز هفته دوم
نمایش فقط در سینما
حافظ
نمایشگر آثار ممتاز سینمای هند
«راجند راگمار» محبوب‌ترین هنرمند سینمای هند برای اولین بار در دو نقش متضاد بهترین بازی دوران هنری خود را ارائه میدهد


فرش رضوی
خریدار فرشهای کهنه سنگین قیمت ۸۲۵۸۰۰

خریدارفرش سنگین‌قیمت
جواهری ۸۳۰۹۰۴

سینما رادیوسیتی
از فردا صبح ـ تقدیم میدارد
اثری شگرف از زن و عشق ... کاوشی عمیق در روحیات‌و امیال و آرزو های زن ... تجسمی خارق‌العاده از روابط عاطفی زن و مرد ... اقتباس از رمان جنجالی نویسنده جسور انگلیسی «دی. اچ. لارنس» خالق رمان «عاشق ـ لیدی چاترلی»


کیشه سینما رادیوسیتی برای رزرو بلیط آماده است
سانسها ۱۱ر۱۵ صبح ـ ۳ـ۱۵ر۵ ـ ۳۰ر۷ ـ ۹ر۴۵ بعد از ظهر

آغاز پنجمین و آخرین هفته نمایش فقط درسینما
سینه موند
نمایش دهنده فیلمهای ویژه کودکان ، نوجوانان‌وخانواده‌ها
کمدی ترین فیلمی که قهقهه شما را به آسمان خواهد برد


آغاز هفته دوم
نمایش فقط در
شهرفرنگ
اولین سینمای ممتاز و ٤ ستاره ایران
* ***
راستی اگر زنها به آزادی کامل و مطلق برسند چه اتفاقاتی ممکن است برای مرد ها رخ دهد ؟! ...
همسران امروزی
رنگی


STAND UP AND BE COUNTED
روز شنبه ساعت ۹ر۴۵ بعد از ظهر این فیلم در سینما شهرفرنگ بزبان انگلیسی نمایش داده میشود

برنامه امشب قویترین گروه سینمائی پایتخت
اونیورسال ـ پاسیفیک ـ ایران
ساینا ـ تیسفون ـ رنگین کمان
موناکو ـ پرسپولیس ـ
کارون ـ دریا و... آستارا (تجریش)
سیر فیلم تقدیم میکند
بهروز وثوقی
فروزان
در فیلمی از: فریدون گله
مدیر تهیه‌کننده: نعمت حقیقی
جین گیل . ابراهیم تاورس
جلال . یدی . گیتی فرهمند
فرهاد حمیدی . شهاب . شاهیان
و سرکوب

دشنه

مجالس ترحیم

بانهایت تاسف مجلس ترحیم مردانه و زنانه شادروان نصرالله ملائی آونجی که یکی از کارکنان فعال و صدیق دانشگاه ملی ایران بود روز پنجشنبه ۱۰ر۳ر۵۲ از ساعت ۱۵ تا ۱۷ درمسجد اراکیها واقع درخیابان گرگان ایستگاه روشنائی منعقد است باطلاع میرساند .

دانشگاه ملی ایران

آ ـ ۴۷۳۳

بانهایت تاثر و تاسف درگذشت نابهنگام شادروان نصرالله ملائی‌آونجی را که از کارکنان فعال و صدیق بیمارستان جرجانی بوده‌است‌باطلاع عموم میرساند . مجلس ترحیم زنانه و مردانه آن فقید سعید روز پنجشنبه ۱۰ر۳ر۵۲ از ساعت ۱۵ تا ۱۷ درمسجد اراکیها واقع در خیابان گرگان ایستگاه روشنائی منعقد خواهد بود .

بیمارستان جرجانی

آ ـ ۴۷۳۳

هو الباقی

بانهایت تاثر و تاسف درگذشت نابهنگام عزیز از دست رفته‌مان نصرالله‌ملائی‌آونجی راباطلاع‌دوستان‌وخویشاوندان میرسانیم . مجلس ترحیم زنانه و مردانه آن شادروان روز پنجشنبه ۱۰ر۳ر۵۲ از ساعت ۱۵ تا ۱۷ درمسجد اراکیها واقع درخیابان گرگان ایستگاه روشنائی و مراسم هفت ساعت ۱۶ تا ۱۸ روز یکشنبه ۱۳ر۳ر۵۲ درسالن‌شماره‌یك بهشت‌زهرا منعقد خواهد بود .

خانواده‌های : ملائی . قرمگوزلو . موسوی . دلاویز . نقیبی . سلیمی . عباسی و حسینی .

آ ـ ۴۷۳۳

باکمال تاسف درگذشت شادروان **محمود دریابیگی** بزرگ خاندان دریابیگی را باطلاع میرسانیم . مجلس ختم مردانه و زنانه نقید سعید از ساعت ۹ تا ۱۱ صبح روز جمعه ۱۱ خرداد ماه جاری در خانقاه‌صفی‌علیشاه منعقد می‌باشد .

بانو عزیزه دریابیگی (صنیعی) ، مهندس علیرضا دریابیگی، دکتر پرویز دریابیگی ، مهین دریابیگی ، مهدی دریابیگی ، منصور دریابیگی ، سرهنگ ارسلان دریابیگی ، سرهنگ جمشیددریابیگی، مهندس هوشنگ دریابیگی ، شاهرخ دریابیگی ،مهندس عزیز ناظمی‌زاده ، دکتر امیر کلانتری ، دکتر ثریا دریابیگی (الهی) ، خانواده های عالیوند ، صنیعی ، روحانی ، سجادیان و سایر نامیل های وابسته

۱ـ۲ آ ـ ۴۷۱۷

درگذشت آقای دریابیگی موجب تاسف است ضایعه ناگوار را بعموم بازماندگان‌آن مرحوم تسلیت میدهیم .

بانهایت تاثر و تاسف درگذشت شادروان **تیمسارسرتیپ محمد سلیمانی** پدر همکار عزیز آقای ایرج سلیمانی را به اطلاع میرساند . مجلس ترحیم زنانه و مردانه آن شادروان از ساعت ۳ الی ۵ بعدازظهر روز جمعه یازدهم خرداد درخانقاه صفی‌علیشاه برگزار میشود .

سازمان رادیو تلویزیون ملی ایران

آ ـ ۱۵۵۵۸

باندوه فراوان فقدان اسفناک تیمسار سرتیپ **محمد سلیمانی** پدر بزرگوار همسران عزیزمان را باطلاع دوستان ـ همکاران ـ فامیل میرسانیم . مجالس ختم مردانه وزنانه آن مرحوم ازساعت۳ تا۵ بعدازظهر جمعه ۱۱ر۳ر۵۲ در خانقاه صفی علیشاه منعقد خواهد شد.

دکتر میرنجف هاشمی ـ سید ضیاءالدین شیخ‌الاسلامزاده ـ حمید طباطبائی .

آ ـ ۴۷۵۹

خانواده‌های : سلیمانی ـ شیخ‌الاسلامزاده ـ هاشمی ـ طباطبائی ـ ایزدپناهیان ـ کریمی ـ افضلی ـ مطیعی ـ حلاج ـ زندی ـ جلوه ـ شیوا ـ دها ـ یثربی ـ قریشی ـ آرتا ـ رمضانی ـ زنوزی ـ نظری ـ شریفی ـ مستشاری ـ وکلیه وابستگان .

باکمال تاسف درگذشت تیمسار سرتیپ **محمد سلیمانی** رابه استحضار فامیل ـ دوستان میرسانند . مجالس ختم مردانه وزنانه آن مرحوم از ساعت ۳تا۵ بعدازظهر روز جمعه ۱۱ر۳ر۵۲ در خانقاه صفی‌علیشاه منعقد خواهد شد.

آ ـ ۴۷۵۹

مصیبت وارده را بعموم بازماندگان آنمرحوم تسلیت میدهیم

در مسجد جامع هشتگرد

بانهایت تاسف درگذشت آقای **نبات‌علی ناصرزارع** را باطلاع دوستان وآشنایان میرسانیم، مجلس ختم در روز پنجشنبه۱۰ر۳ر۵۲ از ساعت ٤ الی٦ بعدازظهردر مسجد جامع‌هشتگرد برگزارمیگردد.

خانواده‌های ناصر زارع ـ خاموشی ـ نخبه‌زعیم ـ حق‌نژاد ـ کشن فلاح .

آ ـ ۱۵۰۷٤

بعموم بازماندگان آنمرحوم مصیبت وارده را تسلیت میدهیم

درگذشت شادروان آقای**محمد سعیدی**پدر همکار عزیزسرهنگ دکتر سیروس سعیدی را باطلاع‌میرساند مجلس ترحیم‌زنانه ومردانه آن مرحوم روز پنجشنبه ۱۰ر۳ر۵۲ از ساعت ۳تا۵ بعدازظهر در خانقاه صفی‌علیشاه برگزار خواهد شد.

رئیس بهداری نیروی زمینی شاهنشاهی ـ سرلشگر دکتر صفائی نیلی .

درگذشت شادروان آقای**محمد سعیدی** پدر همکار عزیزسرهنگ دکتر سیروس سعیدی را باطلاع میرساند . مجلس ترحیم آن‌مرحوم روز پنجشنبه دهم خرداد ماه جاری از ساعت ۳ تا۵ بعدازظهردر خانقاه صفی‌علیشاه برگزار خواهد شد.

از طرف کلیه پزشکان وکارمندان درمانگاه ۵۰۲ تهران سرهنگ دکتر محمد انتظام.

باکمال تاثر درگذشت شادروان آقای **محمد سعیدی** پدرگرامی دوست و همکار عزیز آقای دکتر بهروز سعیدی سرپرست‌کلاسهای انگلیسی جهان کودک را باطلاع دوستان میرساند . مجلس ترحیم آن مرحوم روز پنجشنبه دهم خرداد ماه جاری از ساعت ۳تا۵ بعد از ظهر درخانقاه صفی علیشاه برگزار خواهد شد.

رئیس جهان کودک ـ دکتر پیشوائی

آ ـ ۴۷۶۱

بانهایت تاثر و تاسف درگذشت شادروان آقای **محمد سعیدی** بزرگ خاندان سعیدی را باطلاع کلیه دوستان و آشنایان میرساند مجلس ترحیم مردانه و زنانه آنمرحوم روز پنجشنبه دهم خردادماه جاری از ساعت ۳تا۵ بعدازظهر در خانقاه صفی علیشاه‌برگزار خواهد شد

سرهنگ دکتر سیروس سعیدی ـ فیروز سعیدی ـ دکتربهروز سعیدی ـ لقا سعیدی ـ هوشنگ سعیدی ـ فریبرز سعیدی ـ و خانواده‌های حافظی‌پور ـ بیت‌الهی ـ سیف‌پور ـ ناجی ـ لقائیان ـ اخگری ـ صنایعی ـ محسنی ـ محسن ـ سپهر ـ خاوری .

آ ـ ۴۷۶۱

به آقای سرهنگ سیدی وسایر بازماندگان آنمرحوم تسلیت میدهیم

بانهایت تاسف و تاثر درگذشت **بانو حاجیه ربابه سخاوت** را در کرمان باطلاع بستگان و آشنایان میرساند .

مجلس ترحیم مردانه وزنانه آن مرحومه از ساعت ٤ و نیم تا ٦ ونیم بعدازظهر روز جمعه یازدهم خرداد در مسجد «نصرت» امیرآباد منعقد است.

حاج‌اصغر سخاوت. کرمانی. حسن سخاوت . هراتی‌زاده. محمد جعفری . فرشچی. تمدن. امراللهی. فرج‌زاده . مقدری. نگری .

مصیبت وارده‌را بعموم بازماندگان آنمرحومه تسلیت میدهیم

بانهایت تالم درگذشت نابهنگام بانوی جوان **(خورشید بهلول خصلت)** همسر آقای‌محمود پایدار(اباستحضار بستگان و دوستان میرساند . مجلس ترحیم‌زنانه‌ومردانه آن‌مرحومه روز جمعه ۱۱ خرداد ماه جاری از ساعت ۳ ونیم تا ۵ونیم بعدازظهر درمسجد فخرالدوله دروازه شمیران اول‌فخرآباد برگزار خواهد شد .

خانواده‌های : پایدار بهلول‌خصلت . رحیمی . ثبوتی . رحمانی . جعفرپور . تقی‌پور . هادی‌پور . زین‌العابدین‌زاده . میرنژاد . هشترودی . شاه‌خدابنده . فتاحی. سیداحمدنژاد. انجدانی.سلیمی . بیرونک.اصغرزاده . چاوشی . کشاورز. شریف‌آبادی . پاکروش .

آ ـ ۴۷۷۵

مصیبت‌وارده‌را بعموم بازماندگان آنمرحومه تسلیت‌میدهیم.

مجلس ترحیم مرحوم علی‌محمد نحریر افسر بازنشسته ارتش از ساعت ۱۰ تا۱۲ فردا در مسجد سلطانی اصفهان برقرار است ودر شماره دیروز نام‌خانوادگی فقید سعیدمحریر چاپ شده بود.

بانهایت تاسف‌درگذشت شادروان محترم **رفعت (موتمن)** همیشه خانم جناب آقای شجاع‌الدین ملایری مشاور وزیر کشور را باطلاع میرساند مجلس ترحیم آن مرحومه از ساعت ۱۷ الی۱۹روز پنجشنبه دهم خرداد ماه در خانقاه‌صفی‌علیشاه برگزار میگردد.

وزیر کشور

۲ـ۲ آ ـ ٤٦٥٧

بانهایت تاسف‌درگذشت شادروان **بانو محترم‌موتمن** مادر آقای‌رفعت‌معاون اداره‌ساختمان بانک‌عمران‌را باطلاع میرساند مجلس ختم آن مرحومه روز پنجشنبه دهم خرداد ماه از ساعت ٥ تا۷ بعداز ظهر درخانقاه صفی‌علیشاه برگزار میشود.

بانک عمران

۲ـ۲ آ ـ ۱٤۹۸٤

درگذشت مرحوم **بانو محترم موتمن** مادرگرامی سرکار سرهنگ باقر رفعت و بانو پروین رفعت همسر تیمسارسرلشگر جلال طبرسی راباطلاع بستگان ودوستان میرساند.

مجلس ختم زنانه ومردانه آن‌شادروان روز پنجشنبه‌دهم خرداد ماه‌ساعت٥ تا۷بعداز ظهر درخانقاه صفی‌علیشاه برگزار میشود .

سرهنگ باقر رفعت ـ سرلشگر جلال طبرسی ـ فتح‌الله موتمن ـ زین‌العابدین موتمن ـ اصغر فرمانفرمائیان ـ شجاع ملایری ـ وخانواده‌های میرفخرائی ـ ایمانی ـ هنجنی ـ سلطانی ـ همایونی ـ اخوی ـ ضرابی ـ ناصری ـ خسروانی وخانواده های وابسته .

مجالس وعظ و سوگواری

درحسینیه بزرك بنی فاطمه درس عقاید اسلامی

ریشه همه نیکی ها و خوبی ها در فطرت و نهاد همه انسان ها نهفته است . نقش پیامبران و پیشوایان و مربیان آشکار ساختن این نهاد هاست . در بحث این هفته استاد ارجمند جناب آقای ناصر مکارم شیرازی (استاد و مدرس حوزه علمیه قم) ضمن بحث های خداشناسی از دریچه های مختلف علوم روز ، این مسئله را مورد بررسی قرارمیدهند. در پایان به سئوالات مختلف مذهبی پاسخ گفته می شود .

شروع ساعت ۸ بعداز ظهر (شب جمعه)

دفتر حسینیه بزرگ بنی‌فاطمه

سرچشمه اول خیابان امیرکبیر .

سپاسگزاری

از حضرات سناتورها ، نمایندگان محترم مجلس و کلیه سروران گرام و دوستان و همکاران واقوام که در مراسم تشییع ، تدفین و ترحیم شادروان‌**حسن خالیچی** شرکت وباابراز همدردیهای مختلف موجبات تسلی خاطربازماندگان را فراهم فرموده‌اندصمیمانه سپاسگزاری مینمائیم.

بعلت کسالت وتالمات روحی از تاخیر در عرض تشکرحضوری امید عفو داریم.

خانواده‌های خالیچی ـ کریاسی

از مراحم و الطاف سروران گرامی که در مجلس یادبود پدر عزیزم شادروان **سرهنگ خدیوی** شرکت و ابراز همدردی فرموده‌اند صمیمانه تشکر نموده سلامتی و سعادت برای همگان آرزو مینماید.

دکتر مهروز خدیوی

آ ـ ۱۵۰۶۰

سپاسگزاری

از دوستان و آشنایان و سروران گرامی که باشرکت درمراسم تدفین و ترحیم و نیز از طریق نامه‌وتلگرام درسوگ درگذشت پدرمان **حاج‌عبدالحسین معتمدی** باما ابراز همدردی فرموده‌اند صمیمانه سپاسگزاری مینمائیم .

جویبار ـ خانواده معتمدی

آ ـ ۱۵۰۸۶

تسلیت

جناب آقای غلامرضا رجب‌زاده

دبیران و کارکنان دبیرستان مصیبت وارده رابجنابعالی و خانواده محترمه تسلیت عرض می‌کنند .

رئیس دبیرستان شمس العلماء قریب حسن یغمائی

آ ـ ۱۵۴۹۰

تیمسار معظم سرلشکر جعفری معاونت محترم شهربانی وجناب آقای روح‌الله جعفری نماینده محترم مجلس‌شورای‌ملی

از طرف خود و هیئت مدیره اتحادیه آموزشگاههای‌فنی و رانندگی مرکز مصیبت وارده را بخاندان محترم جعفری تسلیت عرض مینماید .

محمد حسن پرستوک ـ رئیس اتحادیه آموزشگاههای فنی ورانندگی مرکز

آ ـ ۱۵۴۶۴

همکاران آقای فریدون صمیمی مدیر عامل شرکت برق منطقه‌ای جنوبشرقی ـ در وزارت آب و برق حادثه جان گداز را بایشان و فامیل گرامشان صمیمانه تسلیت میگویند .

واحد برق ـ وزارت آب و برق

غلامرضا حضرتی ـ معاون فنی و سرپرست واحد برق

آ ـ ۱۵۴۵۴

سرور گرام جناب سروان دانش‌مسلک

مصیبت وارده را به شما و خانواده محترمتان‌تسلیت بیگوئیم .

دانش‌آموزان سپاهیان بهداشت گروهان ٦ عباس‌آباد

آ ـ ۴۷۲۵

سرکار سرهنگ رفعت

بانهایت تاسف و تاثر مصیبت وارد مرا از سوی خود و همکارانم تسلیت عرض نموده بقاء عمر بازماندگان را از خداوند یکتا مسئلت مینمایم

سرلشگر محسن معین‌زاده

آ ـ ۴۷۲۳

تیمسار سرلشگر طبرسی

بانهایت تاسف و تاثر مصیبت وارده را از سوی خود و همکارانم تسلیت عرض نموده سلامت‌وبقاء عمر بازماندگان را از خداوند بزرگ آرزودارم .

سرلشگر محسن معین‌زاده

سرکار سرهنگ یخشی

مصیبت وارده را بجنابعالی وفامیل محترم تسلیت گفته وطول عمر برایتان آرزومندم .

پلیس راهنمائی ـ مهدی حجت‌الاسلامی

آ ـ ۱۵۵۱۰

دوست عزیز آقای حسین علیزاده

مصیبت وارده را از صمیم قلب تسلیت میگوئیم ما را در اندوه خود شریک بدانید.

مشهد ـ ستوان‌دوم محمد رسنگار ـ مهدی نادری

سرکار خانم فروغ شریفی همکار گرامی

بانهایت تاسف فوت پدر ارجمندتان را تسلیت عرض نموده بقاء عمر شما و خانواده محترم را از خداوند مسئلت داریم .

منجیل ـ زینت‌السادات مساوات ـ مالک مقدم ـ نیره بهبودی ـ مهین امینی ـ ربابه صدیقی ـ هما مهرین‌فر نعمت حسین‌زاده.

آ ـ ۱۵۰۸۲

آقایان رسول رحیمی و حسین مسجدی

مصیبت وارده را بشما تسلیت میگوئیم ودر اندوه شما شریکیم

کارمندان شرکت سهامی خوراک دام پارس

جناب آقای عنایت‌الله مسعودی‌وخاندان محترم

بانهایت تاسف درگذشت اخوی گرام را تسلیت گفته بقای عمر بازماندگان را آرزومندم .

اکبر خاشعی

جناب‌آقای عنایت‌اله مسعودی‌وخاندان محترم

با کمال تاسف درگذشت شادروان ذبیح‌اله مسعودی همکار عزیزمان را تسلیت عرض نموده از خداوند متعال‌صبر و شکیبائی برای بازماندگان آن مرحوم مسئلت می‌نمائیم.

کارکنان شرکت سهامی خاص ایران گاز وایران سیلندر

آ ـ ۱۵۵۱۲

جناب آقای روح‌اله جعفری ـ جناب آقای منوچهر جعفری

بدینوسیله مصیبت وارده را به آنجنابان تسلیت عرض کرده بقای عمر آن خاندان معظم را از خداوند خواستاریم .

رفعت فروزین ـ دکتر طهمورث فروزین

۲۵۴۸۸

با نهایت تاسف درگذشت شادروان آقای نصیرعزیزپور پدر خانم تیمسار سرتیپ اسپهرم و پدر سرکار سرهنگ دکتر عزیزپور را تسلیت گفته بقای عمروصبر و شکیبائی بازماندگان را از درگاه ایزد توانا مسئلت دارد .

ژاندارمری کل کشور

آ ـ ۱۵۴۸۶

آقای منوچهر ثقفی

مصیبت وارده را صمیمانه تسلیت میگویم .

زهره جهنژاد

آ ـ ۴۷۵۱

جناب آقای مهندس صمیمی

مدیرعامل محترم شرکت برق منطقه‌ای جنوب شرقی ایران

با کمال تاسف درگذشت جانگداز نورچشم عزیزتان را به جنابعالی و همسرتان تسلیت می گوئیم و خود را در غم شما شریک میدانیم .

صادق وزیری ، هادیزاده ، هاشمی ، ادیب‌فر ، انصاری، انوری‌زاده ، اولیائی ، الهی‌پناه ، سعید بختیاری ، بانکیان ، علی بختیاری ، پویا ، بوستی ، توکلیان ، تهرانی ، جوادی ، حامد ، خان‌سفید ، رحمانی ، راستان ،ربیع‌زاده ، رمضانیان، سدا ، سرشار ، شهنازی ، صبوری ، غازاریان ، فتورمجی ، قصری ، کسروی ، گلیزانی ، لواسانی ، مدرسی ، معتمد وزیری ، موسسیان ، مقتدائی ، نبی‌زاده ، نخعی ، نادر ، نیکخواه‌منش ، وفائی ، هاکوپیان ، ضیائی ، اخوت .

آ ـ ۴۷۴۵

سرکار سروان محمدرضا اقبال

همکاران‌ودوستان شمافوت‌پدر بزرگوارتان را تسلیت گفته سلامتی‌شماوخانواده را از خداوند بزرگ‌آرزو میکنم

سرگرد ستاد صابرزاده

آ ـ ۴۷۶۹

خانواده محترم چرم‌پیرا

باکمال تاسف و تاثر درگذشت گارمند ارجمند مرحوم احمدچرم‌پیرا را تسلیت گفته و بقای عمر بازماندگانش را از خداوند متعال خواستاریم .

روساو کارمندان شرکت‌پس‌انداز و وام‌مسکن‌کورش‌بزرگ

آقای‌دکتر سعیدی همکار محترم

کارکنان آموزشگاه اندیشه خود را درغم شما شریک دانسته ومصیبت وارده را از طرف خود و کلیه فادرها و کارمندان تسلیت میگویند .

رئیس دبیرستان اندیشه ـ مهندس ایلخانی

آقای دکتر پرویز دریابیگی و بانو

ضایعه تاسف انگیز فوت پدرتان را بشما وخانواده محترم تسلیت میگوئیم برای شما و همه‌ی بازماندگان ارزوی صبر و شکیبائی داریم .

یغمائی و بانو

مصیبت وارده را بخانواده محترم مظهری خصوصا آقای مهندس مهدی مظهری تسلیت می‌گویم .

ناصر گرجی

سرکار خانم بهجت مسعودی

مصیبت وارده را تسلیت عرض می‌نمائیم.

نایبی‌فرد . صفری . عمادی . اسلامیان .تاجیک

جناب آقای برخورداریان مدیر کل محترم بانک کار

درگذشت اخوی گرام را تسلیت گفته سلامتی بازماندگان را از خداوند متعال مسئلت داریم.

شرکت سهامی خاص تامین برق وآب ایران (تابیران)

همکار عزیز آقای بهمن دانش مسلک

فوت پدر گرامیتان را تسلیت می‌گوئیم وبقاء عمر جنابعالی و خانواده محترم را از خداوند متعال خواستاریم.

دانشکده مهندسی متالوژی

یادبود

سالی گذشت ، سالی پردرد بااندوهی بی‌پایان . دوستان و بستگان مرحوم **علی‌نوروزی** ادیب و شاعر معاصر یادش را در سالروزمرگش گرامی خواهند داشت.

مراسم روز جمعه یازدهم خرداد ماه جاری ساعت ٤تا٦ بعداز ظهر در سالن شماره ۲ بهشت‌زهرا برگزار میشود . وسیله عزیمت در منزل آن مرحوم واقع در خیابان فرح شمالی روبروی کلانتری ٤ فراهم است.

خانواده نوروزی

آ ـ ۱۵۶۲۲

مراسم شب هفت

بانهایت تاسف درگذشت **محمد دانش‌مسلک** سرور گرام خانواده را باطلاع دوستان میرسانیم . مراسم شب هفت از ساعت ٤تا٦ بعدازظهر شنبه ۱۲ خرداد در تالار شماره ۲ بهشت‌زهرا برگزار میشود . حضور دوستان موجب شادی روح آن مرحوم وتسلی داغداران خواهد بود.

خانواده دانش مسلک

بسمه‌تعالی

بمناسبت فوت مرحومه متعلقه حضرت آیت‌اله آقای‌حاجی شیخ محمود یاسری مدظله مجلس ختمی از ساعت ٤ الی ٦بعد از ظهر روز پنجشنبه ۲۸ ربیع‌الثانی مطابق‌با ۱۰ر۳ر۵۲ که مصادف با هفته‌آن مرحومه در مسجد ارک منعقد میباشد .مومنین خصوصا هیئت مذهبی باشرکت خود از مقام مقدس روحانیت تجلیل میفرمایند .

از طرف هیئت پیرعطا ـ حاجی میرزا عباسعلی سلامی

آ ـ ۴۷۱۹

بدین وسیله به‌اطلاع دوستان و اقوام‌گرامی میرساند :روز جمعه ۱۱ خرداد ماه جاری مصادف با چهلمین روز درگذشت همسر و پدر بزرگوارمان شادروان احمد احسان وکیل پایه یک دادگستری می‌باشد . بهمین مناسبت در این روز از ساعت ٦تا٦ بعداز ظهر مجلس یادبودی در سالن سوگواری شماره ٥ بهشت زهرا برگذار میشود .

فاطمه احسان ـ فرخ‌زمان احسان (صالح) پروین احسان ـ محمد احسان ـ زهره احسان (دفتری) وعلی احسان.

آ ـ ۱۵۲۷۸

گرچه هزینه چهلمین روز درگذشت **آقای محمدحسین‌نخعی** بمصرف امور خیریه میرسد معهذا خانواده و بستگانش در عصر جمعه ۱۱ خرداد در قم سرمزار آن مرحوم یادش را کمزنده است گرامی میدارند .

خانواده های نخعی ،قاسمی ، میرگلی

آ ـ ٤٦٥٣

بمناسبت هفتمین شب درگذشت شادروان **محمد شالچی** مجلس یادبودی در روز پنجشنبه دهم خرداد از ساعت ٤ تا ٦بعداز ظهر در سالن شماره ٤ بهشت زهرا منعقدخواهدبود.

خاندان شالچی و خانواده‌های وابسته

باطلاع دوستان و فامیل محترم می‌رسانیم به مناسبت سالروز درگذشت شادروان **اسحق زنگی انارکی** مجلس یادبودی از ساعت ۷ الی ۱۰ بعد از ظهر پنج شنبه ۱۰ر۳ر۵۲ در منزل آنمرحوم واقع در خیابان شمیران چهارراه قصر پلاک ۳۳۰ منعقد است .

خانواده زنگی

بدینوسیله چهلمین روز درگذشت شادروان **سرهنگ غلامرضا خداداد** راباطلاع دوستان و بستگان گرام میرساند.

بهمین مناسبت مجلس یادبودی از ساعت ٤٫۳۰ الی ٦ بعداز ظهر روز شنبه ۱۲ خرداد ماه در شبستان خصوصی بهشت‌زهرا برگزار خواهد شد.

خانواده های خداداد ـ صالح ـ ابوالفضل‌زاده ـ اشراق ـ بشارت ـ انصاری ـ صاعدی ـ اقتصادی وخانواده های وابسته .

BANK PARS

بانهایت تاسف درگذشت شادروان **آقای مهربان آدربهی** افسرعالیرتبه بازنشسته این بانک را باطلاع میرساند .

مجلس ترحیم آن روان‌شاد از ساعت ٤ الی ٦ بعد از ظهر روز پنجشنبه دهم خرداد ماه جاری‌در سالن ایرج واقع درخیابان استالین کوچه انجمن زرتشتیان برگزار میشود .

بانک پارس

با کمال تاسف فوت مرحوم مغفور حاج سیدرضا اردهالی را باطلاع دوستان و آشنایان میرساند .

مجلس ترحیم آن مرحوم روز جمعه ۲۹ ع۲ مطابق با ۱۱ر۳ر۵۲ از ساعت ۹ الی ۱۱ در مسجد ارک منعقد است.

الاحقر سید یحیی اسلامبولچی

۱ـ۲ آ ـ ٤٧٥٣

با کمال تاسف‌وتاثر فوت مرحوم **حاج سیدرضا اردهالی** پدر گرامی آقای حاج سید جلال اردهالی (داماد اینجانب) را باطلاع همکاران و دوستان محترم میرساند .

مجلس ترحیم آن مرحوم روز جمعه ۱۱ر۳ر۵۲ از ساعت ۹ الی ۱۱ در مسجد ارک برگزار میشود .

رئیس اتحادیه صنف فروشندگان لوازم الکتریک‌تهران ـ میراسماعیل قائدان

۱ـ۲ آ ـ ٤٧٥٣

با نهایت تاسف و تاثر فوت مرحوم **حاج سیدرضا اردهالی** پدر گرامی آقایان حاج سید کمال ، حاج سید جمال ، آقا سید جلال اردهالی را باطلاع فامیل و دوستان گرامی میرساند .

مجلس ترحیم آن مرحوم روز جمعه ۱۱ر۳ر۵۲ ازساعت ۹ الی ۱۱ در مسجد ارک و مجلس ترحیم زنانه در همان روز از ساعت ٥ الی ۷ بعداز ظهر در منزل آن مرحومواقع در خیابان ژاله ـ اول خیابان ایران شماره ۱۲ برگزار می شود .

خانواده های : اردهالی ، رشیدی ، حقیقت ، لباف ، حاج‌قاسمی ، دربندی ، میخچی ، مجیدی ، دگمه‌چی ، قائدان غفوری ، قندی ، رنجی ، مستفید ، اشتری ،سالاری، عامری ، راستی‌فر ، قائدپناه ، کنباسی .

۱ـ۲ آ ـ ٤٧٥٣

بعموم افراد خانواده های عزادار بویژه فرزندان آن مرحوم مصیبت وارده را تسلیت میدهیم .

بدینوسیله درگذشت مرحوم **آریس بارخورداریان** رئیس اداری سابق چاپخانه بانک ملی ایران را باطلاع میرساند.

مجلس ترحیم آن مرحوم از ساعت ۹ الی ۱۰ صبح‌روز جمعه ۱۱ خرداد ماه جاری در کلیسای ارامنه واقع‌درخیابان قوام‌السلطنه شمالی برگزار می‌گردد .

بانک ملی ایران

آ ـ ۱۵۴۹۴

مجالس ترحیم

بانهایت تاسف مجلس ترحیم مردانه و زنانه شادروان نصرالله ملائی آونجی که یکی از کارکنان فعال و صدیق دانشگاه ملی ایران بود روز پنجشنبه ۱۰ر۳ر۵۲ از ساعت ۱۵ تا ۱۷ درمسجد اراکیها واقع درخیابان گرگان ایستگاه روشنائی منعقد است باطلاع میرساند .

دانشگاه ملی ایران

آ ـ ۴۷۳۳

بانهایت تاثر و تاسف درگذشت نابهنگام شادروان نصرالله ملائی‌آونجی را که از کارکنان فعال و صدیق بیمارستان جرجانی بوده‌است‌باطلاع عموم میرساند . مجلس ترحیم زنانه و مردانه آن فقید سعید روز پنجشنبه ۱۰ر۳ر۵۲ از ساعت ۱۵ تا ۱۷ درمسجد اراکیها واقع درخیابان گرگان ایستگاه روشنائی منعقد خواهد بود .

بیمارستان جرجانی

آ ـ ۴۷۳۳

هو الباقی

بانهایت تاثر و تاسف درگذشت نابهنگام عزیز از دست رفته‌مان نصرالله‌ملائی‌آونجی راباطلاع‌دوستان‌وخویشاوندان میرسانیم . مجلس ترحیم زنانه و مردانه آن شادروان روز پنجشنبه ۱۰ر۳ر۵۲ از ساعت ۱۵ تا ۱۷ درمسجد اراکیها واقع درخیابان گرگان ایستگاه روشنائی و مراسم هفت ساعت ۱۶ تا ۱۸ روز یکشنبه ۱۳ر۳ر۵۲ درسالن‌شماره‌یك بهشت‌زهرا منعقد خواهد بود .

خانواده‌های : ملائی . قرمگوزلو . موسوی . دلاویز . نقیبی . سلیمی . عباسی و حسینی .

آ ـ ۴۷۳۳

باکمال تاسف درگذشت شادروان **محمود دریابیگی** بزرگ خاندان دریابیگی را باطلاع میرسانیم . مجلس ختم مردانه و زنانه فقید سعید از ساعت ۹ تا ۱۱ صبح روز جمعه ۱۱ خرداد ماه جاری در خانقاه‌صفی‌علیشاه منعقد می‌باشد .

بانو عزیزه دریابیگی (صنیعی) ، مهندس علیرضا دریابیگی، دکتر پرویز دریابیگی ، مهین دریابیگی ، مهدی دریابیگی ، منصور دریابیگی ، سرهنگ ارسلان دریابیگی ، سرهنگ جمشیددریابیگی، مهندس هوشنگ دریابیگی ، شاهرخ دریابیگی ،مهندس عزیز ناظمی‌زاده ، دکتر امیر کلانتری ، دکتر ثریا دریابیگی (الهی) ، خانواده های عالیوند ، صنیعی ، روحانی ، سجادیان و سایر نامیل های وابسته

۱ـ۲ آ ـ ۴۷۱۷

درگذشت آقای دریابیگی موجب تاسف است ضایعه ناگوار را بعموم بازماندگان‌آن مرحوم تسلیت میدهیم .

بانهایت تاثر و تاسف درگذشت شادروان **تیمسارسرتیپ محمد سلیمانی** پدر همکار عزیز آقای ایرج سلیمانی را به اطلاع میرساند . مجلس ترحیم زنانه و مردانه آن شادروان از ساعت ۳ الی ۵ بعدازظهر روز جمعه یازدهم خرداد درخانقاه صفی‌علیشاه برگزار میشود .

سازمان رادیو تلویزیون ملی ایران

آ ـ ۱۵۵۵۸

باندوه فراوان فقدان اسفناک تیمسار سرتیپ **محمد سلیمانی** پدر بزرگوار همسران عزیزمان را باطلاع دوستان ـ همکاران ـ فامیل میرسانیم . مجالس ختم مردانه وزنانه آن مرحوم ازساعت۳ تا۵ بعدازظهر جمعه ۱۱ر۳ر۵۲ در خانقاه صفی علیشاه منعقد خواهد شد.

دکتر میرنجف هاشمی ـ سید ضیاءالدین شیخ‌الاسلامزاده ـ حمید طباطبائی .

آ ـ ۴۷۵۹

خانواده‌های : سلیمانی ـ شیخ‌الاسلامزاده ـ هاشمی ـ طباطبائی ـ ایزدپناهیان ـ کریمی ـ افضلی ـ مطیعی ـ حلاج ـ زندی ـ جلوه ـ شیوا ـ دها ـ یثربی ـ قریشی ـ آرتا ـ رمضانی ـ زنوزی ـ نظری ـ شریفی ـ مستشاری ـ وکلیه وابستگان .

باکمال تاسف درگذشت تیمسار سرتیپ **محمد سلیمانی** رابه استحضار فامیل ـ دوستان میرسانیم، مجلس ختم در روز پنجشنبه۱۰ر۳ر۵۲ از ساعت ٤ الی٦ بعدازظهردر مسجد جامع‌هشتگرد برگزارمیگردد.

خانواده‌های ناصر زارع ـ خاموشی ـ نخبه‌زعیم ـ حق‌نژاد ـ کشن فلاح .

آ ـ ۱۵۰۷٤

بعموم بازماندگان آنمرحوم مصیبت وارده را تسلیت میدهیم

درگذشت شادروان **آقای‌محمد سعیدی**پدر همکار عزیزسرهنگ دکتر سیروس سعیدی را باطلاع‌میرساند مجلس ترحیم‌زنانه ومردانه آن مرحوم روز پنجشنبه ۱۰ر۳ر۵۲ از ساعت ۳تا۵ بعدازظهر در خانقاه صفی‌علیشاه برگزار خواهد شد.

رئیس بهداری نیروی زمینی شاهنشاهی ـ سرلشگر دکتر صفائی نیلی .

درگذشت شادروان **آقای‌محمد سعیدی** پدر همکار عزیزسرهنگ دکتر سیروس سعیدی را باطلاع میرساند . مجلس ترحیم آن‌مرحوم روز پنجشنبه دهم خرداد ماه جاری از ساعت ۳ تا۵ بعدازظهردر خانقاه صفی‌علیشاه برگزار خواهد شد.

از طرف کلیه پزشکان وکارمندان درمانگاه ۵۰۲ تهران سرهنگ دکتر محمد انتظام.

باکمال تاثر درگذشت شادروان **آقای محمد سعیدی** پدرگرامی دوست و همکار عزیز آقای دکتر بهروز سعیدی سرپرست‌کلاسهای انگلیسی جهان کودک را باطلاع دوستان میرساند . مجلس ترحیم آن مرحوم روز پنجشنبه دهم خرداد ماه جاری از ساعت ۳تا۵ بعد از ظهر درخانقاه صفی علیشاه برگزار خواهد شد.

رئیس جهان کودک ـ دکتر پیشوائی

آ ـ ۴۷۶۱

بانهایت تاثر و تاسف درگذشت شادروان آقای **محمد سعیدی** بزرگ خاندان سعیدی را باطلاع کلیه دوستان و آشنایان میرساند مجلس ترحیم مردانه و زنانه آنمرحوم روز پنجشنبه دهم خردادماه جاری از ساعت ۳تا۵ بعدازظهر در خانقاه صفی علیشاه‌برگزار خواهد شد

سرهنگ دکتر سیروس سعیدی ـ فیروز سعیدی ـ دکتربهروز سعیدی ـ لقا سعیدی ـ هوشنگ سعیدی ـ فریبرز سعیدی ـ و خانواده‌های حافظی‌پور ـ بیت‌الهی ـ سیف‌پور ـ ناجی ـ لقائیان ـ اخگری ـ صنایعی ـ محسنی ـ محسن ـ سپهر ـ خاوری .

آ ـ ۴۷۶۱

به آقای سرهنگ سیدی وسایر بازماندگان آنمرحوم تسلیت میدهیم

بانهایت تاسف و تاثر درگذشت **بانو حاجیه ربابه سخاوت** را در کرمان باطلاع بستگان و آشنایان میرساند .

مجلس ترحیم مردانه وزنانه آن مرحومه از ساعت ٤ و نیم تا ٦ ونیم بعدازظهر روز جمعه یازدهم خرداد در مسجد «نصرت» امیرآباد منعقد است.

**حاج‌اصغر سخاوت. کرمانی. حسن سخاوت . هراتی‌زاده. محمد جعفری . فرشچی. تمدن. امراللهی. فرج

سال چهل وهفتم ـ شماره ۱۴۱۱۲

اطلاعات

چهارشنبه ـ نهم خرداد ماه ۱۳۵۲
بیست‌و هفتم ربیع‌الثانی ۱۳۹۳ ـ سی‌ام‌مه۱۹۷۳

ساعات شرعی

استخراج دکتر ریاضی کرمانی

اذان صبح ..... ساعت ۳
طلوع آفتاب ..... ساعت٤ و ٤۹ دقیقه
ظهر شرعی ..... ساعت ۱۲ و ۳ دقیقه
اذان مغرب ..... ساعت ۷ و ۳۱ دقیقه

شرائط معافیت تحصیلی خارج از کشور اعلام‌شد

چون برخی از هم‌میهنان پس از اینکه فرزندانشان بسن مشمولیت‌رسیدندبمنظوراستفاده از مزایای تبصره ۲ ماده ۳۶ قانون که ذیلا درج میگردد تقاضای صدور معافیت‌تحصیلی در خارج از کشور مینمایند و بجهت تعارض خواستهٔ با مفاد قانون مزبور اداره وظیفه عمومی مجوزی برای انجام‌آن ندارد لزومابدینوسیله باطلاع عموم میرساند کسانیکه‌بخواهند فرزندان خود را قبل ازرسیدن بسن مشمولیت یعنی قبل از سالی که در آنسال بسن ۱۹ سالگی‌واردمیشوند جهت‌ادامه تحصیل بخارج کشور اعزام دارند بایستی با رعایت قانون مزبور قبلا تقاضای خود رابه اداره وظیفه‌عمومی بنحوی‌تسلیم نمایند که قبل از پایان‌اسفند ماه همان سال تشریفات‌قانونی آن طی و اجازه تحصیل در خارج کشور صادر گردد .

تبصره ۲ ـ از ماده ۳۶ قانون‌خدمت وظیفه‌عمومی

کسانیکه بخواهند فرزندان خود را از دوره دوم‌دبیرستان و یا پس از خاتمه دوره راهنمائی تحصیلی و قبل از رسیدن بسن مشمولیت برای ادامه تحصیل بخارج از کشور اعزام دارند باید قبلا برای تائید صلاحیت مالی واخلاقی بکمیسیونی مرکب‌ازنمایندگان نخست‌وزیری و وزارت علوم و آموزش عالی و وزارت کشور ووزارت آموزش و پرورش و اداره وظیفه‌عمومی که‌بلافاصله پس‌ازتصویب این قانون‌تشکیل میشود مراجعه کنند و در صورتیکه‌اکثریت اعضاء حاضر کمیسیون مزبور صلاحیت‌آنها را مورد تائید قرار دهند این قبیل دانش آموزان نیز می‌توانند از معافیت تحصیلی برای ادامه تحصیل در خارج از کشور استفاده نمایند .

همچنین کسانیکه قبل از تصویب این قانون در خارج‌از کشور اعم از اینکه دردبستان ها و دبیرستانها و دانشکده‌ها مشغول تحصیل باشند تاخاتمه تحصیلات خود طبق مقررات این قانون از معافیت تحصیلی استفاده خواهند کرد .

ضمنا اداره وظیفه عمومی در مورد مشمولان غائب مقیم خارج از کشور یادآور شد که آندسته از مشمولان فوق که خود را تا تاریخ ۵۲٫۲٫۱۸ معرفی کرده‌اند غائب محسوب نخواهند شد .

معماری‌قدیم کاشان احیامیشود

ارزش معماری و باستانی‌محلات قدیمی شهر کاشان که براثر شهر سازی غلط به وضع ناهنجاری درآمده به‌این شهر بازگردانده خواهد شد و تاسیسات شهری به‌این محلات کشیده میشود.

به‌این منظور و برای تهیه طرح جامع شهر کاشان دو گروه ۳۵ نفری‌از دانشجویان‌دانشکده‌معماری دانشگاه ملی ایران همراه با دو استاد متناوبا بین کاشان و تهران رفت و آمد میکنند.

پیمانکار تهیه طرح جامع شهر کاشان دانشکده مذکورو کارفرمای آن شورایعالی شهرسازی ومعماری ایران میباشد .

دانشجویان این دانشکده که کار خود را از ماه گذشته آغازکرده‌اند وتا اواخر خرداد به پایان‌میرسانند بایک گروه کارشناسان احیاء شهری ، جغرافیائی ، اقتصاد و جامعه‌شناسی ، ترافیک و حمل‌و نقل ونیز کادر دانشکده معماری همفکری خواهند کرد.

گفته میشود طرح جامع شهر کاشان تایک سال‌ونیم دیگر ،آماده میشود و برای آن قریب به یک میلیون تومان بودجه از طرف سازمان برنامه در نظر گرفته شده است . بلافاصله پس از پایان‌کار طراحان تهیه طرح‌جامع ، مقدمات تهیه طرح تفصیلی این شهرشروع خواهد شد.

آقای دکتر یاکنیا رئیس دانشکده معماری دانشگاه ملی ایران ضمن گفتگوئی باخبرنگاراطلاعات اظهار داشت :

در مطالعاتی که توسط گروه دانشجویان انجام خواهد گرفت ، سعی خواهد شد جدا از مسائل تئوری قدری نیز مسائل توام با تجربه باشند و ضمن آن کوشش میشود محله‌های قدیمی که بهداشتی نیستند وارزش تاریخی دارند ، دوباره احیاء شوند.

در بیمارستانها ساعت‌ملاقات بیماران محدود میشود

نظام پزشکی ملاقات عیادت کنندگان از بیماران را در بیمارستانها محدود کرد.

سخنگوی نظام پزشکی اعلام داشت طبق گزارشات رسیده اغلب بیمارستانها بدون توجه به ضوابط و مقررات بیمارستانها که از نظر آسایش بیماران و بهبود وضع جسمی آنان واجد اهمیت فوق‌العاده‌ای است بستری شدگان را در ساعات مختلف وبه مدت‌های طولانی عیادت می‌کنند و با رفت و آمد دائمی خود بیمار مورد نظر خود و سایر بستری شدگان را دچار ناراحتی و حالات عصبی می‌کنند. لذا بنابرتصویب هیئت‌مدیره نظام پزشکی براساس بخشنامه زیر وقت ملاقات و عیادت بیماران در بیمارستانها باید محدود شود و مدیریت بیمارستانها موظف از اجرای مواد آن می‌باشند.

در بخشنامه یادآوری شده باوجود اینکه هر بیمارستان باید ساعات عیادت ودیدار از بیماران‌را دقیقاتعیین کندمتاسفانه در بعضی از بیمارستانها این امر رعایت نمیشود ومحدودیتی برای عیادت وجود ندارد . اگر چه این روش ممکن است بظاهر رضایت اطرافیان و خویشاوندان بیمار را فراهم سازد ولی بدون تردید موجبات کندی فعالیت مسئولین بیمارستان و عدم آسایش بیماران را پدید می‌آورد وچه‌بسا همین موضوع مدت درمان را طولانی میسازد و عوارضی ببار می‌آورد.

اعلیحضرتین امروز در ادامه دیدار از یوگسلاوی عازم جمهوری اسلوونی شدند

استقبال بلگراد ازشاهنشاه وشهبانو غرور انگیز بود

بلگراد پایتخت یوگسلاوی دیروز بطرز شکوهمند و بی سابقه‌ای از شاهنشاه وشهبانو استقبال کرد . این دومین‌دیدار رسمی اعلیحضرتین‌ازیوگسلاوی در ظرف هفت سال بشمار می رود و در میان استقبال پرشور همراه با بهترین خوشامد ها ، شاهنشاه آریامهر وعلیاحضرت شهبانو دیروز وارد بلگراد شدند و مورد استقبال پرزیدنت تیتو و همسرشان قرار گرفتند.

هواپیمای شاهنشاه آریامهر وعلیاحضرت شهبانوی ایران ساعت یازده و سی دقیقه بوقت بلگراد مطابق باساعت دوبعداز ظهر بوقت تهران در فرودگاه نظامی بلگراد بزمین نشست . این فرودگاه که در ۲۵ کیلو متری شهربلگراد قرار دارد به مناسبت تشریف فرمائی اعلیحضرتین به پرچمهای‌ایران ویوگسلاوی و خوشامد هائی به میهمانان عالیقدر یوگسلاوی آراسته شده بود .

در فرودگاه نظامی ، پرزیدنت تیتو قهرمان مردم یوگسلاوی با آنبفورم نظامی و بانو تیتو در یك لباس سبز روشن در انتظارتشریف‌فرمائی‌اعلیحضرتین بودند .

شاهنشاه هنگام ورودبه‌بلگراد آنبفورم فرماندهی نیروی هوائی وعلیاحضرت شهبانو لباس زیبائی از پارچه های ابریشمی صنایع دستی به تن داشتند ، در پای پلکان هواپیما سران‌دو کشور دست یکدیگر رابگرمی فشردند .

در مراسم استقبال رسمی جمال بیدیچ نخست وزیر یوگسلاوی و گروهی ازبرجسته ترین شخصیت های جمهوری های یوگسلاوی حضورداشتند، بمحض آنکه شاهنشاه آریامهر وشهبانوی ایران‌ازپلکان‌هواپیما فرودآمدند ۲۱ تیر توپ شلیك شد و پس از مراسم استقبال رسمی شاهنشاه و پرزیدنت تیتو در یك اتومبیل روباز و علیاحضرت شهبانو باتفاق بانو تیتو در اتومبیل روباز دیگری که‌بوسیله‌موتورسواران‌اسکورت می شدند به کاخ قدیمی که اقامتگاه اختصاصی‌اعلیحضرتین در بلگراد است تشریف فرما شدند .



در فرودگاه بلگراد ، شاهنشاه آریامهر در حالیکه پرزیدنت تیتو معظمله را همراهی میکنند ، ازمقابل گارد احترام عبور میفرمایند.

★ قهرمانان دو ملت

درآفتاب نیمروز بلگراد با رطوبت بسیار و ۳۱ درجه‌حرارت مردم بلگراد از پیرو جوان و محصل و کارمند و کارگر در خیابان‌های‌مسیر ازاعلیحضرتین به‌گرمی استقبال کردند .

خیابانهای بلگراد با شعار های‌خوش‌آمد و خیرمقدم‌آراسته شده بود ودردست دانش‌آموزان و مردمی که به استقبال‌میهمانان یوگسلاوی آمده بودند پرچمهای یوگسلاوی و ایران در کنار هم در حرکت بود ، در خیابان های یوگسلاوی شعار های بسیاری‌حاکی از خوش‌آمدگوئی بچشم میخورد یکی از جالب ترین این شعارها میگوید «شاهنشاه و تیتو قهرمانان خستگی ناپذیر مبارزه بخاطر صلح و عدالت اجتماعی‌هستند» .

★ در باره بلگراد

بلگراد شهر سرسبز و زیبائی است که با یک میلیون ودویست هزار نفر جمعیت ، دو بخش متمایز دارد ، یکی شهر قدیمی با بنا های یک طبقه و شیروانی های سرخ و دیوار های نرده‌ای که همچون شهرهای‌شمال‌ایران است و دیگری شهر جدید با عمارتهای بلند و آپارتمان های بسیار .

شهر جدید پس از جنگ دوم جهانی بنا شده و شهری کاملا نو و مدرن است ، رود معروف دانوب حد فاصل شهر جدید و شهر قدیم است وپلی که بروی دانوب بسته شده‌شهر قدیم را به شهر جدید پیوند میدهد .

پرزیدنت تیتو باتفاق‌همسرشان اعلیحضرتین را تا کاخ قدیمی محل اقامت اعلیحضرتین در بلگراد همراهی کردند .

کاخ قدیمی ، محل پذیرائی میهمانان عالیقدر و سران کشور هائی است که بعنوان میهمان رسمی حضرت رئیس جمهوری یوگسلاوی به این کشور سفر میکنند ، این کاخ با باغ سبز و خرم و کاجهای زیبا مرکز مذاکرات ، تبادل نظرها و تصمیمات زمامداران یوگسلاوی در یک قرن اخیر بوده است .

بنای این کاخ در قرن‌نوزدهم آغاز شد و تا قرن بیستم ادامه یافت ، بنای این کاخ به سبک معماری قدیم یوگسلاوی است ، کاخ‌قدیمی را به مناسبت‌تشریف فرمائی اعلیحضرتین آراسته‌اند، در تزئینات کاخ قدیمی منبت کاری و کنده‌کاری هائی شبیه آثار هنرمندان ایرانی بکاررفته است و حتی سرداب این کاخ به نام ایران خوانده میشود ، برزیدنت تیتو و همسرشان پس از چند لحظه توقف‌درکاخ‌قدیمی به اقامتگاه اختصاصی دربلگراد مراجعت نمودند .

برمزار سرباز گمنام

اولین‌برنامه‌اعلیحضرتین‌درطول اقامتشان‌دربلگراد ادای‌احترام‌به آرامگاه سرباز گمنام یوگسلاوی بود .

بنای یادبود سرباز گمنام بصورت یک آرامگاه بسیار زیبا و پرشکوه بین سالهای ۱۹۳۴ و ۱۹۳۸ بنا شد ، و سازنده آن مجسمه‌ساز معروف یوگسلاوی «ایوان میسرویچ» است . در دو سوی این بنا ، پیکره هائی از مردم نقاط مختلف‌یوگسلاوی با لباسهای ملیشان تراشیده شده است .

نخستین بار در سال ۱۹۲۲ مردم‌روستا های اطراف‌این‌ناحیه به اندیشه ساختن بنای‌یادبودی برای یک سرباز گمنام صربی افتاده و پس از آن بنای یادبود سرباز گمنام در همین محل برفراز ویرانه های شهر قرون وسطائی «زردووا» ساخته شد ، « آوالا » منطقه‌ای که بنای یادبود سرباز گمنام در بلند ترین‌نقطه آن قرارگرفته یکی از زیبا ترین نقاط اطراف بلگراد و یکی از مراکز جلب توریست این کشور است‌بلندی «آوالا» بیش‌از ۷۰۰ متر است از بالای بلندی های آن تمام شهر سرسبز و خرم بلگراد و رود زیبای دانوب‌رامیتوان دید، برج بلندوزیبای تله‌کمونیکاسیون شهر بلگراد ، آنتن تلویزیونی که برفراز آن نصب شده است بالای این‌بلندی ساخته شده و رستورانی که در مرتفع ترین نقطه این برج قرار دارد محل اجتماع توریست ها و مردمی است که‌بدین زیبائی های‌شهر بلگراد می آیند .

به فاصله کوتاهی از بنای یادبود سرباز گمنام یوگسلاوی بنای دیگری قرار دارد که به یادبود قهرمانان جنگ شوروی بناشده است ، در نوزدهم‌اکتبر سال ۱۹۶۴ دوتن از معروفترین مارشال های شوروی که برای شرکت‌در بیست‌ویکمین سالگرد استقلال یوگسلاوی‌به بلگرادمی آمدند هواپیمایشان در بلندی های «آوالا» سقوط کردو این دو مارشال شوروی‌کشته شدند، در همین محل بنای یادبودی بخاطر این دو مارشال شوروی ساخته شده است .

عصر دیروز اعلیحضرتین‌پس‌از نثار تاج‌گل به آرامگاه سرباز گمنام روسای هیئت‌های‌سیاسی مقیم بلگرادرا بحضور پذیرفتند.

★ در لوبلیانا

شاهنشاه و شهبانو ساعت ۹٫۳۰ بامدادامروز بوقت محلی با هواپیما بلگراد را به قصد «لوبلیانا» پایتخت جمهوری اسلونی که در شمال‌یوگسلاوی واقع است ترک گفتند .

یکساعت بعد هواپیمای حامل اعلیحضرتین وارد فرودگاه «لوبلیانا» شد و در فرودگاه مراسم استقبال‌رسمی بعمل‌آمد.

شاهنشاه از فرودگاه مستقیما به «کراجین» عزیمت فرمودند و کارخانه لوازم الکترونیک «ایسکارا» را مورد بازدید قرار دادند . شهبانو نیز در همین هنگام یک موسسه بهداشتی را در شهر «لوبلیانا» مورد بازدید قرار دادند .

ساعت ۱۱٫۴۵ شاهنشاه به «لوبلیانا» بازگشتند و پس‌از گردش مختصری در شهر در ضیافت ناهاری کمرئیس مجلس جمهوری «اسلونی» برپا کرده بود شرکت کردند .

امشب شاهنشاه و شهبانو میهمان ضیافت شامی خواهند بود که نخست وزیر «اسلونی» در هتل شهر بافتخار انان برپا خواهد کرد و فردا صبح اعلیحضرتین به «پوستاینا» تشریف‌فرما خواهند شد و از غار «پوستاینا» بازدید میکنند .

شاهنشاه وشهبانو بعدازظهر فردا از یک مزرعه و پرورش اسب بازدید می کنند و پس‌از آن باکشتی‌عازم جزیره«بریونی» برای‌دیدارمجددبا رئیس‌جمهوری یوگسلاوی واقع در دریای آدریاتیک خواهند شد .

معاینه‌فنی کامیونهای سراسر کشور به‌سندیکای کامیونداران‌واگذار میشود

هادی ـ مهرپرور

اداره راهنمائی و رانندگی بمنظور نظارت دقیق فنی بر وسائط نقلیه سنگین و کامیون های باری اخیرا طرحی تهیه کرد و مورد بررسی نهائی قرار داد که به موجب آن سندیکای کامیونداران‌بازبینی و معاینه‌فنی کلیه کامیونهای کشور را بعهده گیرد .

این طرح بدنبال مذاکراتی که بین مسئولین راهنمائی و رانندگی‌وصنف‌کامیونداران‌انجام گرفت وارد مرحله جدیدی شد و راهنمائی و رانندگی موافقت کردکه به سندیکای کامیونداران اجازه صدور کارت معاینه داده شود . بازبینی و نظارت فنی کامیونها تاکنون بوسیله اداره شماره گذاری صورت می گرفت ولی از آنجا که اجرای این برنامه‌مرفنظر از سرمایه‌گذاری وهزینه زیاد بعلت افزایش‌تعداد کامیونها خالی از اشکال نبود چون‌اداره راهنمائی و رانندگی برای انجام این مرحله ناچار از ایجاد تاسیسات وسیع تری بود لذا برای امکان معاینه کلیه کامیونهای تهران و شهرستان ها پیشنهاد صنف کامیونداران را به استناد یکی از مواد آئین نامه قابل قبول تشخیص داد و مطالعه آنرا ضروری دانست . تعداد کامیونهای سراسرکشور طبق آماری که سندیکای کامیونداران‌در اختیار خبرنگار ما گذاشت ۶۰ هزار دستگاه است .

اداره شماره گذاری هر روز ۳۰۰ الی ۵۰۰ کامیون را در تهران از لحاظ فنی مورد معاینه قرار میدهد .

در شهرستانها نیز مراکز اداره شماره گذاری از کامیون هائی‌که شماره شهرستان دارند معاینه بعمل میاورند .

اداره شماره گذاری در حال حاضر از صدور کارت معاینه برای‌کامیون‌هائی که بدون‌اجازه پلیس تغییراتی در وضع آنها صورت گرفته ، خودداری می‌کند .

در طرح جدید اداره راهنمائی و رانندگی که به استناد یکی‌ازمواد آئین نامه راهنمائی مورد بررسی قرار گرفته است به سندیکای کامیون‌داران تحت ضوابطی‌اجازه داده خواهد شد که از کامیونها معاینه فنی بعمل آورد وکارت معاینه صادرکند .

هم اکنون بین مقامات‌راهنمائی وسندیکای‌کامیونداران‌مذاکراتی در جریان است تا اقداماتی صورت گیرد که سندیکا اقدام بخرید دستگاه مخصوص معاینه کند .

رئیس‌راهنمائی و رانندگی‌در باره کنترل کار سندیکا گفت :

اداره‌راهنمائی و رانندگی‌در صورت اجرای طرح فوق برای کار معاینه فنی کامیونها دو نفر ناظر تعیین می نماید که برکار سندیکا ومعاینه کامیونها نظارت می‌نمایند .

کامیونهای کشور هر ۳ ماه یک بار باید برای معاینه فنی مورد بازدید قرار بگیرند تا در صورت لزوم نقائص فنی کامیون ها رفع گردد .

★ تاکسی ها

گفته میشود که طرح فوق به شرکت تعاونی تاکسیرانی نیز پیشنهاد میشود و در صورتی‌که پذیرفته‌شود ، شرکت تعاونی‌نیز خودعهده‌دار معاینه فنی تاکسی های شرکت خواهد شد .

وام مسکن بانک رهنی ایران

کسانی که در نیمه اول سال ۱۳۵۱ در صندوق پس انداز مسکن بانک رهنی ایران منظور استفاده از وام مسکن پس انداز غیر مسدود با بهره ۵٫۵٪ گذاشتند در نیمه دوم همان سال صاحبخانه شدند . شما هم اگر حالا پس انداز کنید میتوانید بادریافت وام مسکن از اجاره نشینی خلاص شوید . جدول زیر را مطالعه بفرمائید و با شرایط سایر موسسات اعتباری مقایسه کنید :

نوع وام	مدت تشکیل پس‌انداز به‌ماه	نسبت وام به‌متوسط موجودی پس‌انداز	حداکثر مبلغ وام بریال	نرخ بهره	نرخ کارمزد	قسط ماهانه بریال
اول	۶	۱ برابر	۶۰۰٫۰۰۰	٪۷	هیچ	٤٫۶۰۰
دوم	۹	۱½ برابر	۱٫۲۰۰٫۰۰۰	٪۷	٪۱	۹٫۸۵۰
سوم	۱۲	۲ برابر	۲٫۰۰۰٫۰۰۰	٪۷	۱½	۱۶٫۸۵۰

پس اندازکنندگان میتوانند درصورت تمایل ازوام نوع چهارم یا پنجم نیز استفاده نمایند

وامهای مسکن فقط ازطریق صندوق پس انداز مسکن پرداخت میشود باستثنای وام عادی برای تعمیرات ضروری ساختمان

تلفن ۳۱۱۵۸۵

جمشید آموزگار :

مذاکرات اوپک و کمپانیها تفاهم‌آمیز است

ژنو ـ خبرگزاری فرانسه ـ جمشید آموزگار وزیر دارائی ایران اعلام کرد که نتیجه‌نهائی مذاکرات کشورهای عضو اوپک و شرکت‌های نفتی امشب‌روشن خواهد شد واحتمالا دوطرف در این زمینه قراردادی منعقد خواهند نمود.

آموزگار این‌مطلب را دردومین روزآغاز مذاکرات، درگفتگوئی با روزنامه‌نگاران اظهارداشت.

آموزگار وزکی‌یمانی وزیر نفت عربستان سعودی هر دو از پیشرفت مذاکرات ابراز رضایت کردند .

وزیر نفت عربستان سعودی ، نسبت بانعقادقرارداد بین‌اوپک و شرکتهای نفتی درامشب‌زیاد خوشبین نبود .

وی یادآور شد ، که طرفین مذاکره هم‌اکنون سخت‌سرگرم بحث‌های فنی برای محاسبه زیانهائی که در اثر کاهش‌دلار به کشورهای صادر کننده نفت وارد آمده هستند .

کشورهای عضو اوپک خواستار افزایش قیمت تعیین شده نفت، بررفع زیانهای ناشی ازکاهش دلار هستند. این ممالک‌همچنین در صددهستندکه برای‌جلوگیری از زیانهای احتمالی آینده ، فرمولی پیدا کنند .

آموزگار خاطرنشان کرد هم اکنون‌طرفین مذاکره می‌کوشند که در مقایسه با فرمولی که سال گذشته پس از نخستین کاهش دلار در زمینه‌آن‌توافق کردند، راه حل بهتری پیدا کنند .

یکی از نمایندگان برجسته شرکتهای نفتی‌که در مذاکرات ژنو شرکت دارد، دراین زمینه یادآورشدکه مذاکرات درمحیطی براز تفاهم انجام گرفت .

آگهی دعوت مجمع عمومی عادی شرکت تعاونی مسکن انجمن فارغ‌التحصیلان دانشگاهها

بدینوسیله از کلیه اعضای‌شرکت تعاونی‌مسکن انجمن فارغ‌التحصیلان دانشگاهها دعوت‌مینماید برای شرکت در جلسه‌مجمع عمومی شرکت‌ساعت ۷ بعد از ظهر روز پنجشنبه دهم خرداد ماه۱۳۵۲ در محل شرکت خیابان آناتول فرانس حضور بهمرسانند .

دستور جلسه :

۱ ـ استماع گزارش هیئت مدیره و بازرسان
۲ ـ تعیین خط‌مشی و برنامه شرکت
۳ ـ انتخاب بازرسان
٤ ـ سایر امور مربوط به شرکت

قابل توجه اهالی محترم گرگان ودشت و مازندران

دکتر سید مرتضی‌مرتضوی‌متخصص‌وجراح بیماری های گوش‌وحلق و بینی از مسافرت‌اروپامراجعت وکمافی‌السابق‌از بیماران محترم پذیرائی مینماید

نشانی خیابان کاخ ـ ابتدای خیابان لشگر تلفن ۲۶۲۵

از فرداصبح فقط‌در سینما پارامونت

مردی یکه و تنها در منطقه‌ای خلوت و دور افتاده گرفتار میشود ... گرفتار قاتلی‌خون سرد که اسلحه‌اش ، یك کامیون بزرك و غول‌پیکر است ... واز اینجاست که هیجان آورترین تعقیب و گریز عالم سینما آغاز میگردد



گیشه سینما پارامونت همه روزه بلیط رزرو میکند
سئانسها ۱۱٫۱۵ صبح ـ ۳٫۳۰ ـ ۵٫۳۰ ـ ۷٫۳۰ ـ ۹٫۳۰ بعدازظهر

برنامه کنفرانس هفتگی

مرکز پزشکی فیروزگر

پنجشنبه ۱۰٫۳٫۵۲ ساعت ۱۱ صبح سالن کنفرانس
موضوع ـ بحث کلینیکی باتولوژی از یک بیمار جالب
بحث کننده ـ آقای دکتر نصرالله مقتدر مژدهی
م‌الف ۴۲۲۵

مسابقه شاهنشاهی بهترین‌کتاب سال

بدین‌وسیله باطلاع عموم علاقمندان می‌رساند که مدت قبول کتاب برای شرکت در مسابقه شاهنشاهی بهترین کتاب سال ۱۳۵۱ از تاریخ نشر این آگهی تاپایان مردادماه ۱۳۵۲ است و فقط کتابهایی که در سال ۱۳۵۱ برای بار اول طبع و نشر شده‌باشد برای شرکت‌در مسابقه‌پذیرفته می‌شود وتاریخی که به‌عنوان چاپ در روی جلد کتاب ذکر شده معتبر است .

داوطلبان شرکت در مسابقه شاهنشاهی بهترین کتاب سال لازم است تقاضای خود را مبنی برشرکت در مسابقه همراه با پنج‌نسخه از کتاب خود با نشانی کامل در ظرف این‌مدت به قسمت فرهنگی بنیادپهلوی بفرستند و رسید دریافت دارند .

تقاضای شرکت در مسابقه باید بوسیله شخص مولف یا مترجم بعمل آید و در ترجمه ها باید اصل کتاب هم همراه باشد .

کتابهای مخصوص کودکان ونوجوانان نیزدر مسابقه‌شرکت داده میشود .

کسانی‌که تاکنون بطور متفرقه نسخی از کتاب خود را به بنیاد پهلوی فرستاده‌اند درصورتی که‌مایل به شرکت درمسابقه باشند باید برطبق این آگهی عمل کنند .

کتابهایی که برای مسابقه فرستاده می‌شود پس داده‌نمیشود. ترجمه هایی که متن‌کتاب را همراه نداشته باشددر مسابقه شرکت داده نمی‌شود .

مشاور وسرپرست امور فرهنگی بنیاد پهلوی ـ
سناتور دکتر شمس‌الملوك مصاحب

آگهی دعوت از صاحبان سهام

بدین وسیله از کلیه صاحبان سهام شرکت سهامی خاص تخت‌گرگان دعوت میشود که در ساعت ۵بعد از ظهر روز ۱۳۵۲٫۳٫۱۵ درمجمع عمومی عادی این شرکت که در محل ساختمان کارخانه تشکیل‌میشود حضور بهمرسانند .

موضوع :
۱ـ گزارش هیئت مدیره ـ بازرسی در مورد وضعیت شرکت .
۲ـ رسیدگی و تصویب ترازنامه پایان سال ۱۳۵۱
۳ـ تصویب بودجه مالی سال ۱۳۵۲ و خط مشی آینده شرکت

هیئت مدیره شرکت سهامی خاص تخته گرگان

دنیای ورزش با آخرین اخبار ورزشی روز های شنبه‌منتشر میشود