سال بست و چهارم - شماره ۷۰۱۱ | دوشنبه سی‌ویکم مرداد ماه ۱۳۲۸ | تك شماره دو ریال

اطلاعات

دیروز در اداره اطلاعات

یك جلسه پرشور انتخاباتی

تشکیل شده بود

جمعیت خویشاوندان برای مشورت وشرکت در انتخابات مجلس سنا دعوتی نموده بودند که دراین دعوت علاوه برخویشاوندان جمعی ازرجال ومحترمین و بخصوص رؤسای اصناف واتحادیه ها و نمایندگان مجامع فرهنگی وانجمن‌های محلی وجمع زیادی ازجوانان روشنفکر و معتمدین محل مشارکت جسته بودند بطوری که محل انعقاد جلسه که تالار بزرگ دفتر وقسمتی ازتالارحروفچینی بودمملو ازجمعیت شده ودرسرسراها وقسمت عمارت فوقانی نیزاجتماع زیادی ایستاده وبوسیله بلندگو بیانات ناطقین راگوش میدادند.

این اجتماع بزرگ خود بهترین دلیل رشد اجتماعی وروح آزادی طلبی است که در افراد دیده میشود، جمعیت خویشاوندان دعوت‌ساده‌ای از اعضای جمعیت ودوستان وعلاقمندان بعمل کرده بودند ولی‌این هجوم مردم و غلیان احساساتیکه هنگام نطقهای آزادیخواهانه‌ایکه از طرف ناطقین ایراد می شد بهترین دلیل توجه و علاقه مردم بامور اجتماعی و سیاسی کشور میباشد بخصوص اینکه قانون انتخابات سنا و تفویض حق رای بیاسواد ها بهترین محرك احساسات طبقات مختلف مردم شده ونهضتی برای شرکت در انتخابات سنا بوجود آمده است بطوریکه اکنون می بینیم تمام‌طبقات در این‌امر مهم‌اجتماعی شرکت‌جسته اند وحال‌آنکه سابق چنین بود-واین هیجان واحساسات وجود نداشت وجلسه دیروز اداره اطلاعات خود نمونه‌ای ازتوجه مردم بشرکت در انتخابات آزاد بود.

مقارن ساعت شش بعداز ظهر آقای عباس مسعودی‌جلسه سخنرانی را با بیانات تشکرآمیز خود افتتاح نمودند ، از رؤسای محترم‌اصناف، نمایندگان اتحادیه‌ها ومجامع فرهنگی وانجمن‌ها و جوانان روشنفکری که درهوای گرم‌قبول‌این‌رنج‌وزحمت‌را نموده ودر این دعوت حضور پیدا کرده اند بنام خود وجمعیت خویشاوندان سپاسگذاری کردند و نطق جامعی‌ایراد نمودند که درشماره فرداچاپ‌خواهدشد

آنگاه‌آقای یمن‌السلطنه منقح که تبحرشان درحقوق و ادبیات از توصیف بی نیازاست رشته سخن را بدست گرفته ودرطی بیانات پرمغزو جامعی اشاره کردند که درطی قرنهای متمادی همواره اراده سلاطین و حکام مبنای قضاوت و بمنزله قوانین بود ولی امروز پادشاهی داریم که بزرگترین مروج ومؤمن بقانون است ودرکلیه اعمال‌واقوال‌خودجزقانون بهیچ چیزتوجه نمیفرمایندومردم را باجراوپیروی‌قانون هدایت‌میفرمایند. آنگاه اظهارداشتند که خوبی وبدی‌ونتایج عمل مجلس سنا که‌مکمل‌اساس مشروطیت است مانند مجلس عوام بسته بروحیه واخلاق کسانیست که به عضویت‌آن انتخاب میشوند.

سپس باتشریح اخلاق وشخصیت‌آقای عباس مسعودی بحضارتوصیه کردند که‌سایرانتخاب کنندگان را بشرکت درانتخابات ورای‌دادن بکاندیدهای جمعیت خویشاوندان ترغیب وتاکیدنمایند.

پس‌ازایشان‌آقای محمدعلی‌مسعودی‌درمیان کف‌زدن‌حضاربیاناتی ایراد کردندهنگامیکه‌خواستند نطقرخودرا آغاز کنندواقعه‌حریق اداره‌اطلاعات را بیادآوردند وبااشاره بآن‌حریق که بدست دشمنان استقلال و آزادی ایران انجام گرفت ومیخواستند روزنامه اطلاعات را که مهمترین دستگاه مبارزه باعوامل فساد بود ولزوم تخلیه‌کامل ایران ازارتشهای بیگانه را همه‌روزه گوشزد میکرد نابود شود گفتند :

خیانتکاران پس‌ازآنکه ازهمه‌جهت‌تیرشان بسنگ‌خورد و بهیچوسیله نتوانستندماودوستان‌عزیزمان‌راازمبارزه بازدارند درصدد آتش‌زدن‌اداره اطلاعات برآمدند وبفاصله کمترازیکساعت تمام وسائل‌کار ، حروف‌چاپ ، گراورهاوعکسهاوآرشیوروزنامه را که‌محصول بیست‌سال‌زحمت‌و کوشش‌و مورد استفاده مطبوعات بود نابود ساختند ولی‌خوشبختانه بالطف خداو همت بیساقه‌دوستان‌وخویشاوندان‌ارجمندهمان‌روزهم‌روزنامه‌چاپ‌ومنتشر شد وروزبعد در مقاله‌اساسی روزنامه نوشتیم که ایران باید ازارتشهای بیگانه تخلیه شود .

آن روزهای تیره وتار خاطراتی پس‌دردناك دارد ولی مجاهدتها وفداکاری‌ها وتحمل‌مشقات ومصائب مادی‌ومعنوی که درآنروزها صورت میگرفت بالاخره بثمر رسید و آن ها که در راه میهن و ملت فداکاری کرده بودند تخلیه ایران وتجدید استقلال‌کامل میهن عزیزرا بچشم خود دیدند این یگانه پاداش‌مساعی ذیقیمت شخص شاهنشاه محبوب وملت بود

(کف زدن حضار)

آقای‌محمدعلی مسعودی‌دراینجا پس ازاشاره‌باتحاد وصمیمیت‌واقعی که افرادابن‌جمعیت بایکدیگردارند گفتندتشویق‌شاهنشاه‌وفعالیتهای‌صمیمانه افراد جمعیت خویشاوندان ودوستان و کمك های ذیقیمت آزادیخواهان و ابناء میهن پرست یکی از موجبات تشویق کارکنان اطلاعات بخدمتگذاری و مبارزه‌بابیگانه‌پرستان بود که همیشه مؤیددستگاه اطلاعات و کارکنان آن بوده‌است و درپایان‌پس از ذکرخدمات خستگی‌ناپذیر شاهنشاه درمدت هشت سال‌اخیر که با کف‌زدنهای‌ممتدتوام بوداظهار داشتنداین‌جمعیت و عموم افراد کشور باید پیروی ازنیات شاهنشاه‌محبوب درامورملی‌شرکت نمایند ونگذارند حقشان بدست اشخاص غاصب از بین برود و کوشش نمایند که آزادی و مشروطیت حقیقی را حفظ نموده و از مواهب آن برخوردار شوند .

پس‌ازآن‌آقای ادیب صدرائی‌دبیر دبیرستانهای‌طهران‌سخنرانی بلیغ‌وموثری نمودند که بسیار مورد توجه قرار گرفت که خلاصه آن بعد چاپ خواهد شد.

بعداز ایشان آقای سیدحسین نبیر درضمن اظهارات پرشوری که در خصوص پیشرفت ها و مبارزه های وطن پرستانه جمعیت خویشاوندان ایراد نمودند قطعنامه زیررا که بتصویب کمیته جمعیت رسیده بودقرائت کردند و مورد موافقت و تایید حضار واقع شد ،

اینك متن‌قطعنامه در زیرچاپ میشود:

جمعیت خویشاوندان وذوات محترم وابسته بآن در جلسه مورخه یکشنبه ۳۰ مرداد ۱۳۲۸ که با حضور اجتماع بزرگی از نمایندگان طبقات‌مختلف‌اصناف واتحادیه‌ها وانجمن های محلی‌درمحل‌روزنامه‌اطلاعات تشکیل گردید تصمیم بشرکت ونفالیت درانتخابات مجلس‌سنا اتخاذنمودند وکاندیدای خودرا بشرح زیرمعین کردند:

آقایان دکتر احیاء الدوله شیخ - مورخ الدوله سپهر - جواد بوشهری - یمین اسفندیاری - منصورالسلطنه عدل - عباس مسعودی - محمدحسین جهانبانی - دکترخلعت‌بری

وچون عده نمایندگان تهران بایستی ۷۵ نفر انتخاب گردد تایین آن ها ۱۵ نفر سناتور معین‌شود موافقت شد که آقایان نامبرده باسایرنامزدها ودستجات دیگر ائتلاف وتشریك مساعی نموده ودر تعیین عده کافی از رجال شایسته کشور برای عضویت سنا اقدام نموده ونتیجه را باستحضار

بقیه درصفحه هفتم

ازاول شهریور وزارت راه ازبودجه سیصد میلیونی سازمان برنامه

برای ساختمان خط‌آهن تبریز ومشهد استفاده خواهد کرد

کارگران و مهندسینی که برای توسعه عملیات ساختمانی استخدام می شوند

ساختمان راههای‌شوسه جدید واسفالت کاریهائی که درسال جاری بوسیله وزارت راه خواهد شد

مصاحبه باآقای‌وزیرراه

نظر باینکه‌سیصد میلیون ریال بودجه اضافی که برای توسعه‌عملیات ساختمانی راه‌آهن میانه - تبریز و شاهرود - مشهد جزء بودجه سال جاری سازمان برنامه تصویب شده بود در دوسه روزقبل‌ازطرف‌سازمان برنامه بوزارت راه ابلاغ گردید تا طبق آن بودجه عملیات ساختمانی توسعه بایدخبرنگاراداره‌دراین‌خصوص با آقای‌سیاح‌وزیرراه‌مصاحبه‌ای‌نموده و اطلاعات زیررادر اطراف چگونگی این ساختمان وهمچنین راه سازیها و اسفالت کاری هائی که میشود بدست آورده‌است:

درشهریور ۱۳۲۰ سه رشته‌خط آهن دردست ساختمان بود اول راه آهن یزد و انارك دوم مشهدوسوم تبریز .

و پس‌ازآن تاریخ نیز وزارت راه ساختمان این سه‌رشته راه آهن را طبق نقشه های قبلی ادامه داد ولی البته بودجه‌ایکه برای این کار در اختیاروزارت راه‌بود مانندسابق زیاد وکافی‌نبود وهرساله مقدار کمی درحدود ۱۰۰ تا ۱۱۰ میلیون‌ریال برای ادامه ساختمان راه آهن در اختیار وزارت راه قذارده می‌شد و این اعتبار وبودجه رانیز وزارت راه بمصرف رسانیده و ساختمان این سه‌خط را ادامه میداد و البته چون بودجه کم بود سرعت‌ساختمان‌راه‌آهن هم زیاد و قابل‌توجه نبود . دراین مدت در خطوط سه گانه راه آهن اقدامات‌زیر شده‌بود :

۱ -زیرسازی راه آهن کاشان پایان یافته وخاکریزی بطرف یزد شروع‌شده‌واکنون شصت درصدازاین خاکریزی پایان یافته و حاضر است ریل گذاری تاکاشان نیز اخیرا پایان یافت واین‌خط‌افتتاح گردید وبزودی بهره‌برداری ازآن‌شروع میشود

۲ - در خط شاهرود - مشهد خاکریزی قطعات مختلفی بمناقصه

بقیه درصفحه دوم

محل اخذ آراء برای انتخابات سنا

انجمن نظار انتخابات سنا همان‌طور که درشماره دیروز اطلاع داده بودیم برای تهیه مقدمات آغاز انتخابات مشغول فعالیت می‌باشد . چهل آموزشگاه برای اخذ رای بشرح زیر تعیین گردیده واستانداری مشغول ارسال اثاثیه مورد احتیاج به‌آن‌نقاط‌میباشد که‌هنگام شروع اخذ آراء لوازم کار ازهرجهت فراهم باشد:

بخش مرکز : شعبه ۱ دبیرستان دارالفنون - شعبه ۲ عمارت فرمانداری .

بخش یك : شعبه ۳ دبیرستان اسدآبادی سه راه طرشت - شعبه ٤ دبستان نوبنیاد منوچهری یوسف آباد - شعبه پنج دبستان فردوسی تخت‌جمشید شعبه شش دبستان پایك خیابان اردیبهشت.

بخش۲: شعبه هفت‌دبیرستان‌شاهدخت‌خیابان‌شاه‌آباد . شعبه هشت دبیرستان قریب چهارراه‌مخبرالدوله شعبه۹ دبیرستان‌سعدی‌خیابان‌برق شعبه ۱۰ دبستان طوسی‌بیرون دروازه شمیران . شعبه ۱۱ دانشسرای مقدماتی خیابان‌روزولت شعبه ۱۲ دبستان۱۵ بهمن‌خیابان‌ژاله.

بخش ۳ : شعبه ۱۳ دبیرستان فیروزبهرام خیابان قوام السلطنه
« ۱٤ دبستان نوبنیاد نظامی « سه
« ۱۵ « عارف خیابان‌پهلوی اول‌حشمت‌الدوله
« ۱٦ « نوبنیاد فیروز کوهی خیابان رازی

بخش ٤ : شعبه ۱۷ دبستان فضائری بین‌فرهنك وارامنه
« ۱۸ دبیرستان خردخیابان منیریه
« ۱۹ دبستان‌عنصری‌خیابان بوذرجمهری کوچه مجدالدوله
« ۲۰ دبستان کمال‌الملك چهارراه معزالسلطان

بخش ۵ : شعبه۲۱ دبستان نوبنیادرازی‌جنب‌ساعت‌مشیرالسلطنه
« ۲۲ دبیرستان حکیم نظامی چهارراه مختاری
« ۲۳ دبیرستان‌پروین خیابان حاج‌عبدالصمد
« ۲٤ دبیرستان ایران - کوچه وزیرنظام

بخش٦ : شعبه ۲۵ دبستان‌نوبنیاد فرخی باغ‌فردوس
شعبه۲٦ دبستان خواجه‌نظام‌الملك خیابان خراسان
شعبه ۲۷ فروغی میدان‌شاه اول مولوی
شعبه۲۸ دبیرستان پهلوی خیابان‌ری

بخش۷ : شعبه ۲۹ دبستان نوبنیاد پروین باغ پسته بیك
شعبه ۳۰ دبستان‌صابر سرآسیاب دولاب
شعبه۳۱ دبیرستان ناصرخسرو خیابان ایران کوچه روحی
شعبه ۳۲ دبستان‌صفوی انتهای‌خیابان کوته

بخش ۸ : شعبه ۳۳ دبستان نوبنیاد حافظ امامزاده زید
شعبه ۳٤ دبستان نوبنیاد خیام خیابان سیروس
شعبه ۳۵ « « زند باغ ایلچی

بخش ۹ : شعبه ۳٦ دبیرستان مروی روبروی مدرسه مروی
شعبه ۳۷ دبیرستان پروین اعتصامی پامنار

بخش۱۰: شعبه۳۸ دبیرستان علامه‌خیابان‌سی‌متری‌درجنوبی لشکر۱
شعبه ۳۹ دبستان هاتف چهارراه عباسی
شعبه٤۰ دبستان جلوه خیابان اسکندری

•••

چون عده‌ای ازساکنین شمیران و کسانیکه درفصل تابستان ازشهر بشمیران‌رفته‌اند طی‌نامه‌ای ازانجمن مرکزی‌نظار انتخابات سنادرخواست نموده‌اند که صندوقی برای اخذرای‌درشمیران گذارده‌شود انجمن‌مرکزی حدود شهر تهران رااز فرمانداری استفسار نموده که‌آیا مطابق قانون میشود درشمیران هم صندوق گذارد یااینکه شمیران خارج ازحدود شهر تهران محسوب میشود فرمانداری هم ازوزارت کشور طی‌نامه‌ای دراین خصوص کسب تکلیف نموده است.

جواب نامه فرمانداری ازوزارت کشور نرسیده‌است تامعلوم‌شود نظر وزارت کشور چیست ؛ ولی‌آقای‌نولادوند استاندار تهران‌درجواب خبرنگار روزنامه که‌آیا انجمن مرکزی موافق با گذاردن صندوق‌در شمیران میباشد یانه گفتند انجمن‌ازلحاظ اینکه بیشتر کسانیکه فعلاساکن شمیران هستند میتوانند درانتخابات شرکت کنند با گذاردن صندوق در شمیران موافق می‌باشد .

درهرصورت تکلیف این‌موضوع پس‌ازرسیدن جواب وزارتکشور بفرمانداری معین خواهدشد .

آئین‌نامه اعطای کمك هزینه تحصیلی سازمان شاهنشاهی خدمات اجتماعی

را در صفحه سوم همین شماره مطالعه فرمائید

رئیس جمهور امریکا مستر ترومن، روز در انجمن سربازان جنك گفت :

ما بایران کمك خواهیم کرد تا بتواند در برابر فشار شوروی ایستادگی کند

در نتیجه خوف‌ووحشت، مردم سرمایه های خود را بکارلیانداخته و از ایجاد کارخانجات خود داری خواهند کرد ،بنابراین بهبود اوضاع اقتصادی و ایجاد نیروی دفاعی باید تواما صورت گیرد

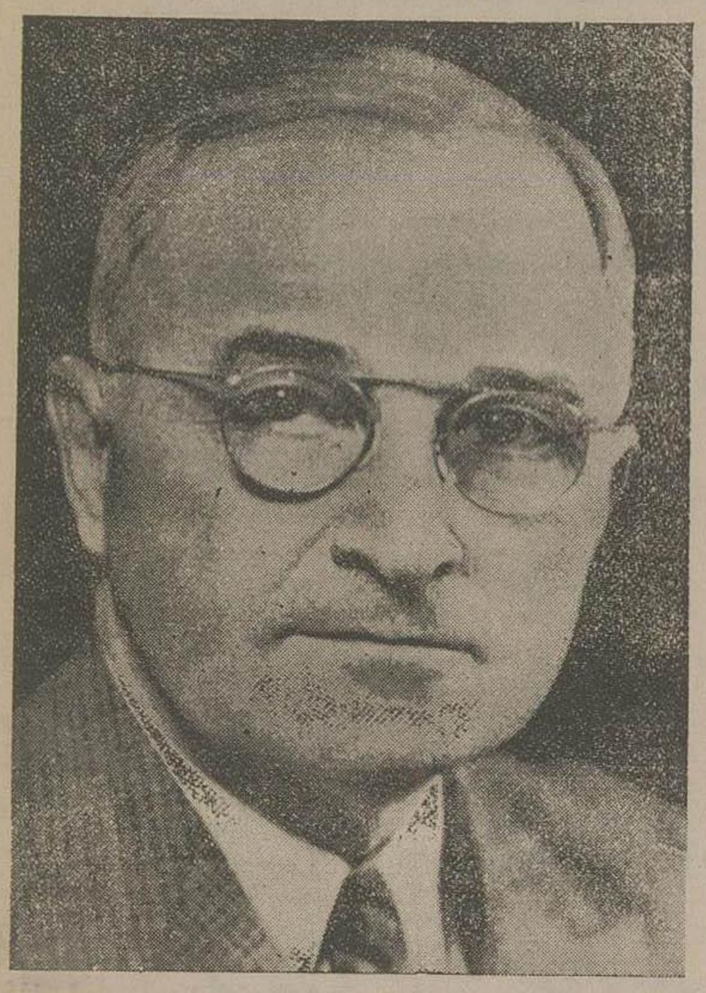

ازدوهفته قبل باینطرف، بطوریکه خوانندگان محترم اطلاع دارند،این روزنامه مقالاتی در خصوص لزوم کمك امریکا بایران انتشار یافت. دراین سلسله مقالات سعی شد توجه زمامداران ومسئولین سیاسی‌ونظامی واقتصادی کشور امریکا باوضاع‌ایران جلب‌شده وملت امریکا از انتظارات ملت ایران وفداکاریهائی که درراه پیروزی متفقین درجنك اخیرنشان‌داده است اطلاع حاصل نماید .

اکنون بطوریکه اطلاع‌یافته‌ایم این‌مقالات که بوسیله خبرنگاران خارجی مقیم ایران بخبرگزاریهای بین‌المللی مخابره میشد، تاثیرشایانی درافکارعمومی امریکا کرده و رجال معروف‌آن کشور ودرراس همه‌مستر هری‌ترومن رئیس جمهور امریکا را متوجه ایران نموده است .

خوشبختانه ایشان در سخنرانی امروز خود ، رسما اعلام داشته‌اند که امریکا باید بایران کمك کند تا ملت‌ایران بتواند وظایف خودرا در قبال صلح‌عمومی انجام‌دهد. اینك‌متن نطق ریاست جمهوری امریکا، برای اطلاع عموم منتشرمیشود .

ترومن رئیس جمهور امریکا نطق مفصلی درپنجاهمین سال تاسیس انجمن‌سربازان زمان جنك‌ایراد کرد وخطاب باعضای‌انجمن‌سربازان‌جنك گفت:

این انجمن اینك سابقه‌درخشان

بقیه درصفحه هفتم

از مجله اکونومیست

سیاست اسرائیل رانگلستان درباره پالشگاه نفت‌حیفاومنافع‌ایران

سرویلیام فریزر، پس‌ازدوسال مذاکره موفق‌شد قراردادی‌برای‌عبورلوله‌نفت‌ایران ازسوریه باحسنی‌الزعیم‌منعقد سازد-آمریکائیها می‌خواهندنفت‌کویت‌رابمدیترانه برسانند

بزرگترین‌لوله‌نفت‌دنیا،توسعه‌عملیات‌شرکت‌نفت‌ایران‌وانگلیس

لندن-مجله اکونومیست درباره وقایع سوریه ومنافع شرکت نفت ایران وانگلیس چنین‌مینویسد: «با عهدنامه‌هائیکه چندی قبل میان‌دولت سوریه وشرکت نفت انگلیس‌وایران امضا گردید، قدم مهمی درراه‌پیشرفت وتوسعه صنایع نفت ایران و کویت برداشته شد.

یکی ازاین‌عهدنامه‌ها مربوط بکشیدن لوله نفت ازخلیج‌فارس به مدیترانه است که معادن نفت‌ایران و کویت را بدریای مدیترانه متصل میکند برای انعقاداین‌عهدنامه مدت دوسال بود که مذاکره میان‌سوریه‌و شرکت نفت جریان‌داشت .

سرویلیام‌فریزررئیس‌هیئت‌مدیره شرکت نفت انعقاد این عهدنامه را پیشرفت بزرگی برای ترقی منابع نفت‌ایران تلقی کرده‌است .

این لوله نفت‌بزرگترین‌لوله‌ای است که ساخته خواهد شد.طول‌آن درحدود ۸۰۰تا ۸۵۰ میل و قطر آن ۳٤تا۳٦ اینچ‌است وهرساله می‌توان با آن ۲۰ میلیون تن‌نفت‌خام بکرانه‌دریارسانید. کمپانی‌مخصوص که برای ساختمان این لوله درسال‌قبل تشکیل‌شده‌است . یعنی کمپانی لوله نفت خاور میانه محدود ۵۰ در صد از سهامش تعلق بشرکت نفت انگلیس وایران ٤۰ درصدش متعلق به‌استانداردا ویل کمپانی(نیو جرزی) و۱۰ درصد دیگرش متعلق بکمپانی نفت «سوکونی وا کیوم »می‌باشد، کمپانی‌های‌امریکائی‌میخواهند بدینوسیله نفت خاورمیانه خودرا ببازارهای اروپا برسانند .

شرکت نفت انگلیس وایران بعلاوه درنظردارد که پالایشگاهی درانتهای‌این‌لوله نفت یعنی‌در«طرتوس» ایجاد نماید وعهدنامه دومش‌بادولت سوریه راجع بهمین پالایشگاه بود.

این پالایشگاه هرچند بزرگ و مهم خواهد بود ولی از جهت عظمت واهمیت‌بنای پالایشگاه‌آبادان نخواهد رسیدوتوانائی‌تصفیه تمام‌نفتی را که بااین لوله میرسد نخواهد داشت .

شرکت نفت انگلیس وایران بعلاوه درنظردارد که پالایشگاه‌های خود را درانگلستان ونقاط دیگر اروپا توسعه دهد .

•••

دولت های عراق واسرائیل با اختلافی که بایکدیگر دارند کمپانی نفت عراق را فوق‌العاده در فشار گذارده‌اند وکلیه‌اقداماتیکه تاکنون برای استفاده ازشعبه جنوبی‌لوله نفت عراق که ببندر حیفامنتهی می‌شود ازطرف آن کمپانی شده بدون اثر مانده‌است.

دراینجالازم بتوضیح‌استکه‌لوله نفت عراق که از کرکوك شروع می‌شوددر نزدیکی‌مرز سوریه‌وفلسطین بدو قسمت می گردد یك‌قسمت ازآن ببندر تریپولی واقع درخاك سوریه وقسمت دیگر ببندر حیفامنتهی‌میشود و اینك لوله نفت دنیا و در نتیجه پالایشگاه بزرگ نفت‌حیفاازکار افتاده است.

این پالایشگاه متعلق بکمپانی نفت‌عراق است که‌شرکت‌نفت‌انگلیس وایران وشرکت «شل» درآن‌سهم دارند .

پالایشگاه حیفا درآوریل سال گذشته که شورش وبی‌نظمی‌فلسطین بعداکثر خودرسید تعطیل گردیدو کمی بعدازآن هم نفتی که درلوله های آن‌جریان داشت قطع گردید.

در اوائل سال جاری مقامات دولت اسرائیل‌این‌پالایشگاه‌را بکار انداخته ومقدار نفت خامی‌را که‌هنوز درمنابع وانبار های بزرگ حیفا موجود بود بوسیله آن برای‌مصارف خودش تصفیه نمود ولی‌پس‌ازآن از توآن‌پالایشگاه تعطیل‌شد و بمصرف ماند وظاهرا اکنون تنها اشکالی که در افتتاح مجدد آن وجود دارد خودداری‌دولت عراق ازدادن‌اجازه وارد کردن نفت خام در لوله نفت حیفاست وکلیه اقداماتی که مقامات آن کمپانی دراین راه کرده‌اند بجائی نرسیده است.

اینك سئوالی که دراینجا پیش می‌آید این‌است که‌چرا پالایشگاه‌حیفا را اینك که نفت خام از لوله نفت عراق نمی‌آید برای تصفیه نفت خام سایرمعادن نفت بکار نمی اندازند؟ ظاهرا کمپانی‌خیلی‌میل‌داردابن‌تصفیه خانه را بکار اندازد ومقدار نفتی‌را که این پالایشگاه هرساله می تواند تصفیه کند نسبتا زیاد و قابل توجه است .

پالایشگاه حیفا در حدود سالی چهارمیلیون تن ظرفیت دارد ولی تا کنون هیچ موقعی نتوانسته باندازه ظرفیت خود ازنفت عراق استفاده کند .

قریب‌دومیلیون تن نفت‌خام هر ساله بوسیله لوله نفت حیفا بآنجا میرسید و درحدود یکمیلیون تن‌نفت خام بوسیله کشتی نفت کش از بندر تریپولی بآنجا حمل‌می‌کردید ویك میلیون تن دیگر را کشتی های‌نفت‌کش ازخلیج فارس وازراه‌بحراحمر وکانال‌سوئزبآنجا میرسانیدند واینك هم کشتی های نفت کش ممکن است مقداری از این نفت را بآنجا حمل کنند ودوری راه مانع از انجام‌کار آنها نخواهد شد زیرا پالایشگاه های اروپا نیز کشتی‌های نفت کش از نواحی خلیج فارس نفت میرسانند وتا لوله نفت خلیج فارس بمدیترانه ساخته نشود کاراین کشتی‌ها ادامه خواهدداشت‌وبهمین‌جهت‌بنظر میرسد که ازکار افتادن وتعطیل پالایشگاه حیفا می‌بایستی دلایل‌سیاسی‌داشته باشد وتارقم محظورات‌سیاسی‌موجوداین کارحل نمیشود.

اظهارات ملك‌کی راجع بمساعدت امریکا بحوزه دجله وفرات

واشنگتن- جرج ملك کی معاون وزارت امورخارجه‌امریکا ومدیر کل اداره امورخاورنزدیك و افریقا اخیرا بانماینده دولت عراق راجع ببرنامه پیشنهادی ترومن مبنی بر مساعدت بکشور های عقب مانده و اینکه ممکن است کشورعراق ومخصوصا حوزه‌دجله وفرات ازاین‌برنامه استفاده کند مذاکره نموده است .

ملك کی‌اظهارداشته‌استکه نماینده دولت عراق میخواهد ازدولت امریکا تقاضا کند که دراستفاده ازآب دجله وفرات بکشور عراق کمك کرده ووسایل لازم دراختیارآن کشور بگذارد .

مصاحبه با آقای وزیر راه

بقیه ازصفحه اول

گذارده شده وتمام‌شده بود وعملیات ساختمانی آن ادامه داشت.

۳- درخط تبریز- میانه عملیات ساختمانی سریعتر بود و وزارت راه درقسمت خراسانلو بخصوص قطعاتی را ساخته و شروع باحداث نوظهای لازمه آن کرده بود وقسمتی از خاک ریزی و زیرسازی این خط‌درحقیقت اکنون پایان‌یافته‌وحاضر است.

در خلال این احوال بود که تسریع وتوسعه این عملیات‌ساختمانی موردتوجه سازمان برنامه‌والمشد و درهیئت وزیران بتصویب رسید که بودجه ۱۱۰ میلیون ریالی‌ساختمان راه آهن وزارت‌راه، جزء بودجه ساختمان راه‌آهن سازمان برنامه شد وخود سازمان برنامه هم سیصدمیلیون ریال بودجه درسال‌جاری برای‌این کار تعهد کرد واین بودجه دوسه‌روز قبل ازطرف سازمان برنامه بوزارت‌راه ابلاغ گردیده‌است که‌عملیات‌ساختمانی در حدودآن شروع شود و وزارت راه‌ازاول‌شهریورماه(فردا) شروع بساختمان راه‌آهن طبق این بودجه خواهد کرد یعنی عملیات‌ساختمانی‌را توسعه داده وکار گران تازه ای را بکار خواهد گماشت.

درقسمت‌خط میانه- تبریزوزارت راه قطعه‌ای را طبق بودجه جدید بمناقصه داده است ودرچندروزآینده هم‌قطعه دیگری‌را بمناقصه‌خواهدداد ودرخراسان نیز بزودی قطعه‌ای را بمناقصه خواهد گذاشت و بتدریج هرقدر این قطعات بمناقصه گذارده شده وکار در آن‌ها شروع شود بر تعدادکارگران‌افزوده گشته وعده‌کارگران درحدود ۱۵٫۰۰۰ نفرخواهد شد.

ساختمان این‌راه‌آهن ها مانند سابق بااداره‌کل‌ساختمان راه‌آهن وزارت‌راه‌خواهد بودوسازمان برنامه بودجه آن‌را داده‌ودرعملیات‌ساختمانی نظارت‌خواهد کرد.

چون‌توسعه عملیات‌ساختمان‌راه‌آهن مستلزم سرپرستی و نظارت زیادتر ودقیق تریست وزارت‌راه، مسیوساف اتریشی‌را که درساختمان راه‌آهن و مدیریت امورآن اطلاعات وسوابق زیادی دارد در نظرداردبریاست ساختمان این خطوط آهن استخدام کند.

این کارشناس که دراسترالیا اقامت داردوبنابرتقاضای وزارت‌راه بطرف ایران حرکت‌کرده، تاپایان این هفته وارد تهران خواهد شد و سازمان برنامه هم بوسیله کارشناسان مخصوص خوددراین‌عملیات نظارت خواهد کرد.

علاوه برمسیوساف، وزارت‌راه برای توسعه عملیات ساختمانی راه آهن احتیاج باستخدام عده زیادی مهندس و بخصوص مهندسین خارجی دارد.

کلیه این کارشناسان خارجی و مهندسین‌راه‌وزارت راه‌باستناد مقررات مخصوص سازمان برنامه که حق‌دارد برای اجرای نقشه‌هاوپروژه‌های خود کارشناسان لازم را ازخارج استخدام کند بکارخواهد گماشت.

درحال‌حاضردرخط میانه- تبریز بابودجه وزارت‌راه درحدودششهزار کارگر باوسایل‌مخصوص کوه بری و لوازم فنی دیگر مشغول کارند واز اول‌شهریور که بودجه مخصوص برنامه هم استفاده خواهد گردید برعده این کارگران افزوده میشود.

این عملیاتی بود که در باره راه آهن ازطرف‌وزارت راه‌انجام یافته است.

علاوه براینهادرخصوص‌ساختمان راههای شوسه و اسفالت‌کاری نیز اقدامات نسبتا مهمی درشرف انجام است.

اینک جاده‌های بستان‌آباد- تبریز وراه مرند بمراغه بمناقصه داده‌شده وبزودی ساختمان آن شروع میگردد وراههای شوسه ارسباران و خلخال نیزدرآذربایجان دردست‌ساختمانست گذشته ازاین‌ها درآذربایجان دوپل «اهر» و «نوا-ی» نیز در دست ساختمان‌بوده وبزودی پایان خواهد یافت.

در سایر استانها نیز راه های جدیدی ساخته خواهدشد.

اما اسفالت‌کاریهائی که درسال جاری دردست‌اقدام است عبارتند از: اسفالت‌راه شیراز- تخت‌جمشید که زیرسازی آن پایان یافته و رو سازی‌آنهم امسال‌تمام‌خواهدشد.

روسازی راه مورچه‌خورت به اصفهان که شروع خواهدشد.

راه بابلسر ساری که بزودی زیرسازی وروسازی آن‌شروع‌خواهد گردید.

راه شریف‌آباد وقم که تجدید مناقصه گردیده وپس‌از پایان‌تشریفات مناقصه اسفالت آن آغاز خواهد شد.

اسفالت‌کاری‌دوخیابان‌داخل‌شهر همدان طبق‌تصویبنامه هیئت‌وزیران.

اسفالت‌کاری داخله شهرقزوین‌ازداخل شهر تاایستگاه‌راه آهن‌آن‌شهر.

اسفالت‌کاری راه تهران-شهرری که بوسیله شهرداری و باخرج و بودجه وزارت راه می‌شود.

وزارت دارائی
انحصار دخانیات ایران
آگهی

چون طبق تعهدیکه آقایان عاملین کالای دخانیه تسلیم نموده‌اند متعهد هستند سهمیه ماهیانه خود را در ظرف ۱۵ ماه تحویل وبنرخ مقرر بفروش رسانند ودر صورتیکه در تحویل سهمیه تاخیر ویااضافه از نرخ مقرر بفروش رسانند پروانه عاملیت آنها باطل وحق فروش کالای‌دخانیه رانداشته باشند.

اینک بآقایان مندرجه زیر که دارای پروانه عاملیت بوده وتا حال اقدامی برای تحویل سهمیه ماهیانه خودننموده‌اند بدینوسیله اخطار میشود که چنانچه تاآخر شهریور ماه اقدام بتحویل دریافت کلیه سهمیه ماهیانه خود ازشرکت های کالای دخانیه ننمایند پروانه عاملیت آنها خود بخود باطل و اشخاص دیگری برای فروش کالای دخانیه انتخاب خواهند شد.

رئیس اداره انحصار دخانیات تهران - اخشیجی

صورت اسامی عاملینی که سهمیه ماهیانه خود را ازشرکت های کالا های دخانیه دریافت ننموده‌اند

شماره‌پروانه	اسم	شماره پروانه	اسم
۱۱	ایوب واحدی	۱۶۹	محمدابراهیم ارجمند
۱۲	سیف‌الله معز	۱۷۲	ماشاءالله نیکپور
۳۳	غلامرضا خشکباری	۱۷۶	علی‌اصغر نیالی
۳۷	ابراهیم فردیون	۱۸۲	علی رضوان
۳۹	جلال میری	۱۸۵	شکرالله معماری
۵۲	عباس محمودسنائی	۱۸۶	اسمعیل خیرخواهان
۵۵	محمد عسکرزاده	۱۹۵	زین‌العابدین سالارک
۶۴	وحیدارجمند حقیقی	۱۹۷	حسین مهرآسا
۶۵	اسدالله عسکری	۱۹۸	محمدحسن لیث بخش
۶۸	محمدفکرت	۱۹۹	محمدعلی‌اکبرآقاجانپور
۷۴	غلامرضا سیفی	۲۰۱	رضا فروتن
۷۵	حسن افتاده	۲۰۷	هاشم محمدیون
۷۸	محمدباقر قبادی زاده	۲۰۹	محمدحسن درخشنده
۸۴	حاجی‌علی‌اکبر کیودانیان	۲۱۰	مهدی‌شهاب‌الدین
۸۵	محمدحسن کیهانی	۲۱۳	حسین اصفهانی
۹۱	ابوالقاسم بیکی	۲۱۵	رضا آلاس
۹۸	رضاجباری	۲۱۹	اسمعیل قاضی‌زاده
۱۰۲	حاجی‌اسدالله سلیمانی	۲۲۰	محمود سمیعی‌زاده
۱۰۳	حسینعلی بحرینی	۲۲۱	جواد کاظمعلی
۱۰۵	ابوالقاسم قربانی	۲۳۲	ابراهیم نظری
۱۰۹	سیدعباس غفوری	۲۳۴	سیدمصطفی‌دری
۱۱۰	قدرالله بور اصغری	۲۳۵	رستم‌خوشه‌چین
۱۱۱	روح‌الله رضوانی	۲۳۹	عباس قطبی
۱۲۸	ضیاءالدین خلیلی	۲۴۷	مهدی آوری‌قمر
۱۳۰	علی‌اکبر علوی	۲۵۰	سیدعباس‌حسینی
۱۴۷	اکبر نظری	۲۵۲	ابراهیم بانکی
۱۵۶	رمضان بورشیبانی	۲۵۳	حسین رضائیان
۱۵۷	علی کوچك‌زاده	۲۵۴	اسفندیار مرمرد
۱۵۹	ابوالقاسم تدین	۲۵۵	مهدی نیکنام
۲۵۸	اسمعیل شمس	۲۶۱	محمد سرابیان
۲۶۷	حسین کارجوی	۲۶۹	محمدشهاب
۲۷۵	علی‌اکبر همت‌یار	۲۷۶	عباسعلی اصلانخانی
۲۸۰	ابراهیمعلی بیزار	۲۸۱	الله‌وردی‌سردارکارکانی
۲۸۵	محمود میرزائی	۲۸۶	عزیزالله محمودنژاد
۲۸۸	غلامحسین ذاکری	۲۹۱	عباسعلی پیامی
۲۹۲	عباس‌آرمیده	۳۱۴	عباس مهاجر
۳۱۵	علی‌داوری	۳۲۳	حسین‌حق‌وردی

آ-۷۹۸۹ ۱-۲

روزنامه‌ها شکایت میکنند که

چرا مغازه آلبرت‌لاله‌زارنو ر تلام نمیکند- اجناس مغازه‌آلبرت مخصوصا کراوات های بی‌نظیر آن احتیاجی بر کلام ندارد.

آ-۷۶۹۴ ۳-۳

اظهار تشکر

از بانوان محترم وآقایان دوستان‌واقوام که درمصیبت وارده‌مرك جانگداز برادر مهربانم مجیدوجدانی اظهار همدردی نموده وسیله نامه و تلگراف وجرائد باین جانب تسلیت گفته‌اند نهایت سپاسگذار و بقای سلامتی‌خودوعزیزانشان‌را از درگاه‌احدیت خواستارم.- از اصفهان:

یوسف سعیدائی

آ-۷۹۰۶

کتابهای معرفت را بخوانید و آلبومهای معرفت شیراز پیل بنامید

اول لاله‌زار کانون معرفت

آ-۸۰۳۳ ۱-۶

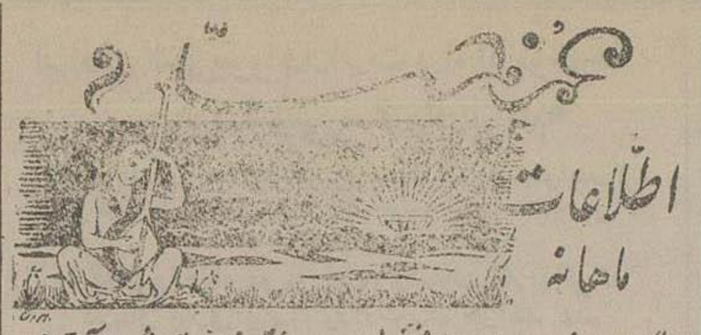

هنگام صبح ای صنم فرخ پی — برساز ترانه‌ای و پیش آور می

کافکند بخاک صد هزاران جم و کی — این آمدن ستیره و رفتن دی

قدردانی از شهربانی کرج

اخیرا ششهزارو پانصدریال وجه نقد ازمغازه این‌جانب سرقت‌شده بود پس ازمراجعه باداره شهربانی کرج در اثر جدیت و زحمات آقای افخمی رئیس شهربانی کرج و آقای صائب رئیس آگاهی سارق دستگیر و وجه مسروقه مسترد گردید بدینوسیله تشکرات خودرا تقدیم و سرارار است تیمسار صفاری رئیس‌محترم شهربانی کل کشور از این‌قبیل مامورین درستکار که شب‌وروز درفکر آسایش اهالی میباشند تشویق فرمایند.

آ-۸۱۲۵ علی‌اصغر پرویزیان

هیئت مدیره شورای کشاورزی کشور

ازآقایان اعضاء شورای کشاورزی کشوردعوت مینماید که روز سه‌شنبه اول شهریورماه ساعت شش بعدازظهردرمحل شورابرای‌مذاکره درامرمهمی حضوربهمرسانند.

رئیس هیئت مدیره شورای کشاورزی کشور-احمدحسین‌عدل

آ-۸۰۹۱

مژدگانی

سه جلد دفتر شرکت نسبی اخوان حکیم وماشیه سلیمانی دیروز در تاکسی جامانده متمنی است هرشخصی که آنرا پیدا نموده بمجرد اینجانب یوسف حکیم واقع در سرای امیر مراجعه مژدگانی خود را دریافت نمایند.

آ-۸۱۲۳ یوسف حکیم

اگهیهای تسلیت

باکمال تاسف در گذشت نابهنگام شادروان مرحوم عباس‌خاك‌نژاد را که درراه انجام‌وظیفه شهید گردیده‌بخانم‌محترمشان وخانواده‌سر گرد بنی‌صدر بخصوص خانم‌طاهری وآقای‌طاهری تسلیت میگوئیم.

عبدالکریم خالقی - امین مهتدی - دکتر مهتدی
احسان مهتدی

آ-۸۱۰۷

بدینوسیله مصیبت وارده را بخاندان محترم خرازی بخصوص جناب آقای محمدرضا خرازی وآقای‌حاج میرزاعبدالله خرازی تسلیت‌عرض‌نموده سلامت وسعادت ایشان‌را ازدرگاه حضرت احدیت مسئلت مینمایم.

ازطرف هیئت زائرین کربلا الحاج سیف‌الاشراف افجه

آ-۸۱۲۷

عرض تسلیت

بانهایت تاسف مصیبت وارده را بخانواده محترم خرازی بویژه جناب آقای محمدرضاخرازی وآقایان عباس‌خرازی و مرتضی خرازی و امیرخان خرازی ومحمدعلی خرازی تسلیت عرض‌میکنم.

آ-۸۱۲۶ سیدقاسم افجه

مصیبت وارده را بفامیل محترم خرازی خصوصا بآقای محمدرضا خرازی تسلیت عرض مینمائیم.

فامیل ذنهابیان — آقاجان کهنیم — روح‌الله حاسید

آ-۸۱۳۱

بانهایت تاسف در گذشت آقای شریعتمدار رشتی‌را بدوست‌عزیزم آقای هادی رفیع تسلیت عرض‌نموده بقا وسلامتی ایشان‌را ازایزد متعال خواستارم.

آ-۸۱۱۰ دکتر علی ساعتچی

بانهایت تاثر ضایعه اسفناك رحلت آیت‌الله حاج شریعتمدار رشتی طاب ثراه‌را بعموم بازماندگان آنمرحوم بخصوص محمدمهدی رفیع‌رئیس اداره‌کاربردازی انحصاردخانیات ایران تسلیت عرض‌میکنیم.

عباس استاد - حشمت‌الدین غفاری - مهدی جاماسبی محمد حسین حجتی- علی ایوی- حسن مطبوخیان - مرتضی شیخان- جهانگیر انصاری - عباس حریرچیان - علی‌محمد کائیی - علافیان

آ-۸۰۸۸

تسلیت

بانهایت تاثر و تاسف فوت مرحوم خلد آشیان جنت‌مکان آیت‌الله حضرت آقای‌حاج‌ابوالحسن آقا شریعتمدار رشتی طاب‌ثراه را بعموم‌فامیل محترمشان مخصوصا جناب آقای حاج آقارضا رفیع (قائم مقام‌الملك) و جناب آقای محمدمهدی رفیع رئیس کاربردازی اداره کل دخانیات تسلیت عرض‌نموده بقاء عمر و سلامتی آن خاندان معظم نفیدرا ازخداوند متعال مسئلت مینماید.

حسین اقبال - تقی مشهودی - سطوحی شریعت زاده

آ-۸۰۹۶

باوجود اینکه درمصیبت وارده فوت نابهنگام جوان ناکام مرحوم محمد حاجی قلی بخچالی شریك و سهیم هستیم این ضایعه جانگداز را بکلیه فامیل بخصوص آقایان ارباب محمد علی وارباب تقی و ارباب علی تسلیت عرض نموده وبقاء عمروسلامتیشان را ازخداوند متعال خواهانیم.

سید حسین میرفصیحی فخار- عباس میر فصیحی - علی میرفصیحی - احمد میرفصیحی-علی اکبر میرفصیحی - رضا میرفصیحی

آ- ۸۰۹۲

باکمال تاثر در گذشت اسفناك مرحوم حسین آریائی را بخانواده های محترم آریائی واسکندری مخصوصا بدوستان عزیزم آقایان ناصرالدین اسکندری وخدابخش اسکندری تسلیت عرض‌مینماید.

آ- ۸۱۱۱ هلال بسیان

کاروان

تنها مجله ادبی وهنری واجتماعی وسیاسی است که بقلم یکعده ازباذوق ترین نویسندگان کشور منتشر میشود. فردا کاروان را بخرید واز مطالب آن تا یکهفته استفاده کنید.

آ- ۸۱۰۹

آقایان نمایندگان کارمندان وزارتخانها
آقایان نمایندگان خدمتگذاران جزء وزارتخانها

روز سه‌شنبه اول شهریور ساعت پنج بعدازظهر (فردا) درخانه کارمندان (خیابان ارامنه کاشی ۱۳۶) برای امر انتخابات مجلس سنا جلسه فوق العاده تشکیل میشود متمنی است از حضور درجلسه خودداری نفرمائید. شورای‌هیئت نمایندگان کارمندان وزارتخانه‌ها

آ-۸۰۹۷

آزمایشگاه دکتر مافی

که بعلت گرما ومسافرت چند روز تعطیل بود مجددا افتتاح و برای قبول مراجعات آماده است.

نشانی خیابان سعدی جنب بمب بنزین.

آ-۸۱۱۸ ۱-۲

ازطرف هیئت علمیه آقای آیت‌الله میرسید محمد بهبهانی مجلس ختمی بمناسبت فوت مرحوم آیة الله حاج شریعتمدار رشتی در مسجد آیة‌الله حاج شیخ عبدالنبی نوری سرچشمه امروز ازساعت ٤ و نیم الی شش ونیم بعد ازظهر منعقد میباشد.

آ-۸۱۱۹

نظر برحلت مرحوم مغفور آیت‌الله آقای حاج شریعتمدار رشتی طاب‌ثراه مجلس ترحیمی ازطرف کیلانیان مقیم تهران در ساعت ٤ تا ۷ بعد ازظهر روزسه شنبه اول شهریورماه ۱۳۲۸ در مسجد آذربایجانیها (معروف‌بمسجدآقاشیخ عبدالحسین) برپا میگردد.

برای تجلیل مقام روحانیت وعرض تسلیت خدمت جناب آقای‌حاج قائم مقام‌الملك رفیع‌وحضرات آیات‌الله آقایان ثقة‌الاسلام‌وحاج آقانورالدین رفیع ازآقایان علماء ورجال وبازرگانان وکلیه متدینین دعوت میشود که با شرکت خود درمجلس مذکور وتعظیم شعائر اسلامی روح پرفتوح فقید معظم را شاد فرمایند.

گیلانیان مقیم تهران

آ-۸۰٤۲ ۲-۲

خانواده خرازی با کمال تاسف و تاثرفوت مرحومه متعلقه مرحوم حاج شیخ عبدالحسین خرازی‌راباطلاع دوستان وآشنایان میرساند. مجلس ترحیم مردانه ازساعت ۹ تا۱۱روز۳شنبه اول‌شهریورماه جاری درمسجد مجد ومجلس ترحیم زنانه درهمان روز ازساعت ۵الی ۷ بعد ازظهر در منزل مرحوم حاج شیخ عبدالحسین خرازی واقع درخیابان مولوی(اسمعیل بزاز) منعقد خواهد بود.

حاج عبدالله خرازی - حاج محمد حسن خرازی- محمد خرازی - محمدرضا خرازی - مرتضی خرازی - شعبانعلی خرازی - رجبعلی خرازی - حاج علی اصغر خرازی

آ-۸۱۲۰

مصیبت وارده بخانواده محترم‌خرازی رابخصوص بفرزندان‌ارجمند آن مرحومه آقای محمد رضا خرازی و برادران گرامی ایشان و سایر بازماندگان تسلیت میدهیم.

شهید درحین انجام وظیفه

آقای عباس خاك‌نژاد رئیس اطلاعات انحصار درحین انجام وظیفه مقتول گردیدندمجلس ختم‌مردانه از ساعت ٤تا٦ عصر۳شنبه اول‌شهریور درمسجد حاجی‌حسن خیابان ارامنه ومجلس ختم زنانه‌همان ساعت درمنزل آنمرحوم پشت آب‌انبارمعیر کوچه ایمان منعقد است

غلامحسین حامدی - سرگرد اسمعیل بنی صدر
حسین طاهری مقدم

آ-۸۰۹٤

این مصیبت را بیازماندگان آنمرحوم تسلیت میدهیم

بمناسبت تصادف روزسه شنبه اول شهریور ماه با هفته مرحومه مغفوره عزیزالحاجیه (خدیجه) جلیل مژدهی ازساعت ۵تا ۷بعد از ظهر مجلس تذکری درسرخاك آنمرحومه در امامزاده عبدالله منعقد میباشد.

حسین‌جلیل مژدهی - محمودجلیل‌مژدهی- اسفندیار جلیل مژدهی - محمد ثابت - عنایت الله شاپوریان

آ-۸۱۰٤

کل نفس ذائقة‌الموت

بدینوسیله فوت مادرعزیزمان وهمشیره گرامیم خانم جلال‌را بکلیه فامیل ودوستان اطلاع ختم مردانه صبح ۳شنبه اول شهریور ماه ازهشت صبح الی ۱۰٫۵وزنانه درهمان روزاز چهار بعدازظهرالی۷درمنزل‌شخصی منعقد میباشد.

عبدالباقی امینی - محمد امینی - ناصر بیدارن — علی افشار- افسرالملوك امینی - افسرالملوك مالك

آدرس:میدان شاهپوربازارچه قوام‌الدوله باغ معیر کوچه٦متری جنب منزل شکروی

آ-۸۰۹۰

هوالحی الذی لایموت

بباغ جهان بود خندان گلی — غزلخوان‌وشاداب‌وخوش‌بلبلی
زجورزمان گشت ناکام ورفت — سوی باغ جنت محمد قلی

بدینوسیله فوت برادرناکام محمدقلی‌حاجی‌قلی ارباب را باطلاع خویشان وآشنایان میرساند.

مجلس ختم مردانه روزسه شنبه اول شهریور ماه ازساعت ۳ تا ۷ بعد ازظهردرمسجد قندی خیابان خانی‌آباد وختم زنانه همان روزدر منزل شخصی منعقد خواهد بود.

محمد علی حاجی قلی - محمد تقی حاج قلی - علی حاج قلی - عباس هماتون - غلامعلی تختی

آ-۸۰۸۹

بیازماندگان آنمرحوم این‌مصیبت را تسلیت میدهیم.

با نهایت‌تاسف در گذشت جوان ناکام شموئیل‌ایشو را درآمریکا باطلاع اقوام ودوستان وآشنایان میرسانیم مجلس‌ترحیم درروز جمعه ٤ شهریور ازساعت ۱۰ صبح درکلیسای انجیلی تهران‌خیابان‌قوام‌السلطنه منعقد خواهدبود.

آ-۸۱۰۸ خانواده ایشو

آئین‌نامه اعطای کمک‌هزینه تحصیلی

سازمان شاهنشاهی خدمات اجتماعی

۱ـ سازمان شاهنشاهی خدمات اجتماعی درآمد روز سازمان را در هر سال برای کمک بمحصلین با استعداد و بی بضاعت برطبق مقررات این آئین نامه اختصاص میدهد.

۲ـ شرائط اساسی استفاده از این کمک بقرار زیر است:

الف ـ عدم بضاعت با تشخیص رئیس آموزشگاه.

ب ـ حسن اخلاق و نظم در تحصیلات بتشخیص معلمین مربوط.

ج ـ دارا بودن استعداد کامل که در تعیین آن باید نمرات امتحانی سال قبل ملاک قرار گیرد.

د ـ تحصیل در یکی از شعب دانشکده پزشکی یا دانشسرای عالی با تعهد خدمت در موطن اصلی پس از خاتمه تحصیلات در مورد محصلین دانشکده‌ها و دانشسرای عالی.

۳ـ کمکی که بهریک از محصلین در دوره تحصیلات دبستان یا دبیرستان یا دانشکده میشود بقرار زیر است:

الف ـ بمحصلین دبستان:

کتاب دوسی و لوازم التحریر ـ حالی دو دست لباس کامل و دو جفت کفش یا کیوه که برای هریک سالیانه یکهزار ریال اعتبار داده میشود.

ب ـ بمحصلین دبیرستان:

ماهی سیصد ریال

ج ـ بمحصلین دانشکده ها و دانشسرای عالی ماهی پانصد ریال.

تبصره ۱ـ کمک بمحصلین دبستان ها در مهرماه و اسفند ماه هر سال و کمک بمحصلین دانشکده‌ها و دبیرستان ها در هرسال تحصیلی از مهر ماه تا خرداد ماه سال بعد و در آخر هرماه اعطاء میشود.

تبصره ۲ـ محصلین دانشکده‌ها و دانشسرای عالی علاوه بر مقرری فوق در بعضی موارد خاص با نظر کمیسیون مندرج در بند ج ماده ٤ می‌توانند از مسکنی که از درآمد روز سازمان در کوی دانشگاه ساخته خواهد شد طبق آئین نامه ای که بعدا تنظیم میشود استفاده نمایند.

٤ـ ترتیب انتخاب محصلین واجد شرائط بقرار زیر خواهد بود:

الف ـ در آغاز هرسال سازمان شاهنشاهی خدمات اجتماعی عده بورس هائی را که برای هریک از محصلین دبستانها و دبیرستانها و دانشکده‌ها اختصاص میدهد تعیین می‌نماید و با نظر وزارت فرهنگ آنها را به حوزه‌های فرهنگی بارعایت تناسب جمعیت و عده محصلین و موقعیت خاص محل تقسیم می‌نماید.

ب ـ عده بورسها و تقسیم آن به هرحوزه فرهنگی بوسیله آگهی منتشر میشود و همچنین بوسیله نماینده سازمان و ادارات فرهنگ در هرمحل به اطلاع عموم میرسد.

ج ـ برای انتخاب محصلین دانشکده پزشکی و دانشسرای عالی و هنرهای زیبا در تهران همه ساله کمیسیونی مرکب از وزیر فرهنگ ـ رئیس دانشکده پزشکی و رئیس دانشسرای عالی و مدیر عامل سازمان تشکیل میشود.

کمیسیون مزبور از مابین داوطلبان واجد شرائط که از طرف دانشکده‌های مربوط و دانشسرای عالی پیشنهاد میشود با توجه بفهرست تقسیم بورسها بشهرستانهای مختلف کسانی را که باید از کمک هزینه استفاده نمایند بهیئت مدیره سازمان پیشنهاد می نمایند تا پس از دریافت تعهدنامه کتبی دائر بانجام خدمت در موطن اصلی درباره آنان برقرار گردد ـ در این انتخاب باید محصلین دانشکده های شهرستانها نیز در نظر گرفته شود.

د ـ برای انتخاب محصلین دبستانها و دبیرستانها و همچنین نظارت در اجرای مقررات این آئین نامه در هر کدام حوزه فرهنگی کمیسیونی مرکب از نماینده سازمان «فرماندار» و رئیس فرهنگ تشکیل می‌شود.

کمیسیون مزبور نیز از مابین داوطلبان واجد شرائط که از طرف مدارس مربوط پیشنهاد شده با توجه بفهرست تقسیم بورسها بین شهرستان مرکزی و شهرهای تابعه کسانی را که باید از کمک هزینه استفاده نمایند انتخاب خواهد نمود.

٥ ـ در هر دوره تحصیلی ابتدائی یا متوسطه یا عالی که برای محصلی کمک هزینه برقرار میشود تا خاتمه آن دوره تحصیلی کمک هزینه داده میشود.

٦ـ کمک هزینه تحصیلی در ظرف ۹ ماه هر سال که مدارس دائر است اعطا میشود.

۷ـ گیرندگان کمک هزینه باید در هرسال دو مرتبه از آموزشگاه مربوط گواهینامه مبنی بر حسن اخلاق و نظم و مراقبت کامل در امر تحصیل ارائه دهند تا بتوانند کمک خود را دریافت نمایند.

۸ـ هرگاه محصلی ترک تحصیل نماید و یا از کوشش خود در راه تحصیل بکاهد و یا در امتحانات مردود و یا تجدیدی شود و یا بر خلاف رسوم و آداب اخلاقی و قوانین و مقررات کشوری رفتار کند از دریافت کمک هزینه تحصیلی محروم خواهد شد.

۹ـ تعداد بورسها در سال تحصیلی ۱۳۲۹ـ ۱۳۲۸ بقرار زیر خواهد بود که برطبق فهرست ضمیمه تقسیم میشود:

دبستانها یکهزار بورس

دبیرستانها دویست و پنجاه بورس

دانشکده‌ها و دانشسرای عالی یکصد و پنجاه بورس.

جریان انتخابات سنا

تهران ۲۹ ـ سومین جلسه انجمن نظارت انتخابات امروز ساعت ۹ در فرمانداری تشکیل گردید در اطراف مقدمات کار مذاکرات لازم بعمل آمد و پس از تهیه وسایل جلسه ساعت ۱۱ خاتمه یافت و جلسه آینده بفردا موکول گردید.

سنندج ۲۹ ـ بنا بدعوت اداره کل فرمانداری از طبقات شش گانه انجمن نظارت مجلس سنا با حضور آقای صمصام فرماندار کل کردستان در ساعت ۱۰ صبح روز ۲۹ مرداد تشکیل گردید.

مجلس از طرف آقای فرماندار بنام نامی اعلیحضرت همایونی با نطق مؤثری افتتاح و سپس با اخذ رای مخفی آقایان محمد اشراف ـ ابوالقاسم صادق‌وزیری ـ عطاءالله جلیلی ـ مظفر بابایان ـ باقر همتی علی بزرگی ـ فتح‌الله ـ رحیم زاده دباغی‌زاده بعضویت اصلی انتخاب و شروع بکار نمودند.

زنجان ۲۹ ـ برحسب دعوتیکه از طرف آقای فرماندار از طبقات شش گانه بعمل آمده بود ساعت ۹ امروز مدعوین در فرمانداری حضور بهم رسانیدند بعوا آقای فرماندار جلسه را افتتاح سپس نطق مفصلی در پیرامون توجهات شاهانه نسبت برضایت عمومی و اهمیت مجلس سنا و آزادی انتخابات ایراد نمودند بعدا آقای موسوی که یکی از علماء طراز اول این شهرستانند نسبت بتوجهات شهریاری و امنیت و رفاه اهالی نطق مختصری کردند بلا فاصله اخذ آراء بمنظور تعیین هیئت نظار انتخابات مجلس سنا شروع گردید.

در نتیجه آقایان محمود ذوالفقاری ابوتراب ضیائی. مطلب رستم خانی حبیب الله اعتماد مقتدا صاری مترجم معینی جعفر روحانی حبیب نجفی نقیب اشراف بعضویت اصلی و آقایان محمد انصاری حسن محمدیان مناف نوروزیان سیدجعفر اشرفی حسین کاوندی عزیز میرنهاه محمدحسن بیجارچی امجد لشکر بعضویت علی البدل انتخاب شدند ضمنا آقایان محمود ذوالفقاری رئیس حبیب الله اعتماد نایب رئیس مقتدا صاری و رستم خانی بمنشیگری تعیین شدند اخذ رای عمومی روز شنبه ٦ شهریور شروع ساعت ۷ بعدازظهر روز دوشنبه ۷ شهریور خاتمه مییابد.

لاهیجان ۲۹ ـ اعضای انجمن نظارت انتخابات سنا تعیین و مشغول کار شدند آقایان سیدمحمد باقر معصومی بسمت رئیس ـ سید نعمت الله توکلی نایب رئیس ـ حسن صفاری ـ سمیعی ـ فردید بسمت منشیان انجمن انتخاب گردیدند

مجله فردوسی

یکی از مجلات خوب هفتگی که چندی است در افق مطبوعات تهران طالع گردیده مجله فردوسی است.

این مجله دارای مطالب علمی، ادبی، اخلاقی داستان‌های مفید مقالات شیوا و ستون های متنوع میباشد. نگارشات این مجله را چند تن از جوانان دانشمند برعهده دارند. ما توفیق آقای محمدعلی وثیقی صاحب امتیاز و آقای نعمت‌الله جهانبانوئی مدیر و آقای فرج‌الله نوحی سردبیر و سایر کارمندان این مجله را از خداوند خواهانیم.

قانون تشکیل شهرداریها و انجمن شهرها و قصبات

که بتصویب کمیسیون کشور مجلس شورایملی رسیده است

بقیه از شماره پیش

ماده ۱۲ ـ انجمن نظارت و شعب آن غیرقابل انحلال است مگر آنکه اسباب تعطیل و تعویق انتخابات را فراهم نماید و در اینصورت اگر انحلال از طرف شعب باشد رئیس انجمن باموافقت فرماندار یا بخشدار مزبور را منحل مینمایند و اگر از طرف انجمن اصلی باشد فرماندار یا بخشدار مراتب را بوزارت کشور مراجعه و انحلال انجمن و تجدید آنرا تقاضا مینماید. رای وزارت کشور قاطع است.

ماده ۱۳ ـ هرگاه در حین جریان انتخابات یك یا چند نفر از اعضاء انجمن از حضور در جلسات تعلل یا استنکاف نمایند مادام که اکثریت باقی است جریان امر تعقیب و بعضو یا اعضاء مستنکف اخطار میشود که حضور یابد چنانچه تا دو جلسه در استنکاف و تعلل خود باقی باشد انجمن با اطلاع فرماندار یا نماینده او یا بخشدار یك یا چند نفر از اعضاء علی البدل را بحکم قرعه برای عضویت انجمن دعوت مینماید.

اکثریت اعضاء انجمن نظارت از حضور در انجمن استنکاف نمایند یا پس از ختم انتخابات از دادن اعتبار نامه خودداری کنند فرماندار یا بخشدار علل و موجبات آنرا تحقیق و در رفع محظور اهتمام مینماید و هرگاه در استنکاف خود باقی باشند با حضور باقی اعضاء کسری عده را از بین اعضاء علی البدل دعوت مینماید.

ماده (۱٤) همینکه انجمن نظارت تشکیل شد و شعب فرعی را تعیین نمود اعلانی ترتیب میدهد و نسبت باهمیت محل از سه تا پنج روز قبل از شروع باخذ رای در تمام شهر منتشر میسازد اعلان مزبور حاوی مطالب ذیل خواهد بود.

۱ـ محل انعقاد انجمن و شعب آن و ساعات دادن رای که باید در یکروز جمعه و کمتر از ده ساعت باشد

۲ـ شرایط انتخاب کنندگان و انتخاب شوندگان

۳ـ عده نمایندگانی که باید در هرحوزه یا تقسیمات آن انتخاب شوند.

٤ـ اسامی داوطلبان و معرفی شدگان برای عضویت انجمن شهر

ماده ۱۰ ـ دادن رای باید مخفی باشد و همینکه رای دهنده باطاق انجمن یا شعبه وارد و صلاحیت او بدادن رای تشخیص داده شد رای خود را که باید از یکبرگ بیشتر باشد ذیل نظر انجمن در صندوق انداخته خارج میشود.

تبصره ـ در انجمن اصلی و شعب فرعی اسامی و عده رای دهندگان با شماره شناسنامه باید در دفتر مخصوص ثبت شده و شناسنامه آنها مهور شود.

ماده ۱٦ ـ در پایان ساعتی که برای اخذ آراء معین گردیده است درب ورود بمحل انجمن یا شعب بسته میشود اگر عده از کسانیکه حق رای دادن دارند در داخل محل حاضر باشند رای خود را بترتیب بالا در صندوق انداخته و انجمن یا شعبه برای گرفتن خاتمه میدهد و بعد از آن دیگر از کسی رای قبول نمیشود.

ماده ۱۷ ـ پس از اعلام ختم اخذ آراء رئیس انجمن یا شعبه بفاصله ۲٤ ساعت صندوق رای را در حضور اکثریت اعضاء و حاضرین باز نموده و آراء را شماره میکنند سپس قرائت اوراق رای شروع میشود. اگر عده آراء زیادتر از عده‌ای که رای داده‌اند باشد زیادی را از مجموع برداشته باطل میکنند حداکثر مدت استخراج آراء پنج روز است در آخر هر روز اگر قرائت آراء خاتمه نیافته باشد بقیه آراء و دفاتر مربوط در صندوقی گذاشته لاك و مهر شده تحویل مامورین انتظامی میگردد و روز بعد پس از معاینه صحت لاك و مهر قرائت آراء را ادامه خواهند داد و انجمن موظف است در مدت مذکور آراء ماخوذه را قرائت نماید.

تبصره ـ نظارت معتمدین محلی در حفاظت صندوق ها مانعی نخواهد داشت ولی حق مداخله در کار انجمن را ندارند.

ماده ۱۸ ـ اوراق رای رایکی از اعضاء بصوت بلند یکی یکی خوانده میکند و دیگر از اعضاء میدهد و اسامی را بترتیب که خوانده میشود در دفتری که برای اینکار تخصیص داده شده است مینویسند.

تبصره ـ از اوراق رای آنچه سفید و لایقره باشد یا اینکه انتخاب شده را درست معرفی نکند و یا امضا انتخاب کننده را داشته باشد محسوب نشده و عینا ضمیمه صورت مجلس میشود هر گاه در اوراق رای علاوه بر عده‌ای که باید انتخاب شود اسامی نوشته شده باشد عده زاید از آخر ورقه خوانده نمیشود.

ماده ۱۹ ـ صورت مجلس استخراج آراء را هر شعبه در ورقه مخصوص باذکر تمام اسامی و عده آراء هر یك نوشته اعضاء شعبه آن را امضاء مینمایند پس از آن در پاکت گذاشته بامهر شعبه لاك کرده با انجمن مرکزی میفرستند انجمن مرکزی اسامی مندرجه در صورت مجلس شعب را با آرائیکه خود استخراج نموده است در ورقه جداگانه جمع کرده و کسانیرا که از مجموع آراء دارای اکثریت هستند معلوم میکنند.

تبصره ۱ ـ اوراق رای هر شعبه تا خاتمه قرائت آراء و انحلال انجمن در صندوق شعبه یا انجمن با حضور عده‌ای از رای دهندگان آنها را معلوم میسازند (باستثنای آنچه در موارد قبل ذکر شده که باید ضمیمه صورت مجلس باشد).

تبصره ۲ ـ هرگاه بعضی از شعب فرعی نتیجه انتخابات خود را در مدتی که انجمن نظارت مرکزی معین کرده نفرستند انجمن نظارت مرکزی با توجه بنتیجه آراء ماخوذه از سایر شعب و رسیدگی و تحقیقات لازم تصمیم مقتضی اتخاذ خواهد نمود در صورتیکه نسبت بتصمیم متخذه انجمن شکایتی بشود مرجع رسیدگی انجمن ولایتی و در غیاب انجمن ولایتی وزارت کشور خواهد بود.

ماده ۲۰ ـ منشی انجمن نظارت مرکزی صورت مجلس انتخابات را در سه نسخه حاضر کرده بامضاء فرماندار یا بخشدار و اعضاء انجمن میرساند یك نسخه در بخشداری یا فرمانداری یك نسخه بتوسط فرماندار بوزارت کشور ارسال میگردد.

نسخه سوم با نتایجه ثبت اسامی در انجمن ولایتی و در صورت نبودن انجمن ولایتی در خود انجمن با یکانی میشود اسامی انتخاب شدگان از طرف بخشدار یا فرماندار فورا در محل اعلان میشود.

تبصره ۱ ـ اگر از انتخاب کنندگان یا انتخاب شوندگان کسی در حین جریان انتخاب شکایت یا ایرادی داشته باشد مانع انجام انتخابات نخواهد بود ولی شرح آن باید در صورت مجلس نوشته شود.

تبصره ۲ ـ انجمن نظارت تا یك هفته بعد از ختم انتخابات شکایات را میپذیرد پس از آن دیگر شکایت از کسی قبول نمیشود و منتهی در ظرف ۱ هفته بشکایات راجعه رسیدگی میکنند نتیجه رسیدگی و انحلال انجمن اعلام میشود.

تبصره ۳ ـ منشیگیان از انتخابات میتوانند شکایات خود را در هفته اول تشکیل انجمن شهرداری یا انجمن مربور اظهار کنند تصمیم انجمن قطعی است.

تبصره ٤ ـ کسانیکه بعضویت انجمن شهر انتخاب میشوند باید با اعتبار نامه بامضاء فرماندار و یا بخشدار و اعضاء انجمن میرسانند و مهر انجمن مرکزی در دست داشته باشد و بدفتر شهرداری بدهند و رونوشت آن را بگیرند فرماندار و بخشدار و اعضاء انجمن نظارت باید بدون عذر موجه در صدور اعتبار نامه تاخیر نمایند.

فصل سوم در تشکیل انجمن

ماده ۲۱ ـ همینکه انتخابات خاتمه یافت و اعتبار نامه منتخبین صادر و بآن ها داده شد فرماندار یا بخشدار مکلفند در ظرف یکهفته وسائل تشکیل انجمن را فراهم سازند.

اولین جلسه تحت ریاست مسن ترین اعضاء انجمن تشکیل و یکنفر رئیس و نایب رئیس و دو نفر منشی بارای مخفی با کثریت برای یکسال انتخاب میشود هرگاه در مورد انتخاب رئیس تساوی آراء حاصل شود مسنترین آنها بریاست تعیین خواهد شد.

ماده ۲۲ ـ نظم جلسات با رئیس و در غیاب او نائب رئیس است و کسانی که مخل نظم باشند بامر رئیس اخراج میشوند و در صورت وقوع جنحه یا جنایت مرتکب با صورت مجلس بدادگاه تسلیم می‌شود.

ماده ۲۳ ـ برای رسمیت جلسات لااقل حضور دو ثلث از کلیه اعضاء لازم است و تصمیماتشان با کثریت بیش از نصف حاضرین معتبر است و در صورت تساوی آراء طرفی که رئیس موافقت دارد مناط اعتبار است هر گاه برای مذاکره و اخذ رای در مطلبی عده لازم در جلسه حاضر نشد در جلسات بعد حضور بیش از نصف کلیه اعضاء کافی خواهد بود.

ماده ۲٤ ـ عضویت انجمن افتخاری است و چنانچه عضوی بدون عذر موجه سه جلسه متوالی یا چهار جلسه متناوب غیبت نمود مستعفی محسوب و در صورتیکه پیش از یکسال به پایان دوره مانده باشد برای انتخاب تعداد کسری طبق این قانون اقدام خواهد شد و اگر کمتر از یکسال باقی مانده باشد از شخصی که در فهرست منتخبین حائز اکثریت و واجد شرائط باشد دعوت بعمل می آید و در صورت تساوی آراء بقید قرعه تعیین خواهد شد. و در مورد فوت یا استعفا بطریق فوق تعیین جانشین بعمل خواهد آمد.

ماده ۲٥ ـ بعد از تعیین هیئت رئیسه در جلسه رسمی و علنی رئیس و اعضاء انجمن قسم یاد خواهند کرد که وظایف خود را مطابق قانون با کمال راستی و درستی انجام خواهند داد

ماده ۲٦ ـ انجمن شهر ماهی یکبار در محل شهرداری تشکیل می شود مگر اینکه تشکیل جلسه بیش از ماهی یکبار ضرورت داشته باشد. صورت تشکیل جلسه فوق العاده موکول بنظر رئیس انجمن با تقاضای سه نفر از اعضاء انجمن یا تقاضای شهرداری یا فرماندار یا بخشدار خواهد بود.

تبصره ۱ ـ بودجه سال بعد شهرداری قبل از اسفند هرسال و تفریق بودجه هرسال منتهی تا ماه چهارم سال بعد باید بتصویب انجمن برسد.

ماده ۲۷ ـ جلسات انجمن علنی و با حضور تماشاچی خواهد بود ولی بتقاضای شهردار یا فرماندار و بخشدار و باثلث اعضاء حاضر ممکن است جلسه سری تشکیل شود رای در جلسات انجمن علنی با قیام و قعود یا باورقه رای اخذ رای میشود ولی تقاضای ثلث اعضاء حاضر ممکن است رای مخفی گرفته شود مگر در امور مالی و در انتخابات که رای مخفی خواهد بود.

روزنامه دادبار

روزنامه دادبار را روزهای یکشنبه بخوانید و از مقالات سودمند آن استفاده نمائید

آ ـ ۸۰۵۹ ۱ ـ ۱۳

مجله یغما

شماره پنجم متضمن آثار این بزرگواران است: ملك الشعراء بهار سیدحسن تقی‌زاده، عباس اقبال (قطعه)، هاشمی حائری، سعید نفیسی، دکتر صورتگر، محیط طباطبائی، قوام السلطنه (غزل)، فرهاد معتمد، صنعتی‌زاده، زریاب، محمود فرخ و دیگران.

رساله نفیس قاعده استعمال بعضی از کلمات تالیف جناب ادیب السلطنه سمیعی رئیس فرهنگستان ایران ضمیمه این شماره است.

توجه فرمایند که در بهای تك شماره تخفیف داده شده سه شنبه اول شهریور منتشر می‌شود.

آ ـ ۸۰۲۲

تذکر

بآقایان مافی های مقیم تهران توصیه میشود که برای نمایندگی مجلس سنا جناب آقای محمدعلی مافی (نظام السلطنه) را که از هرحیث واجد صلاحیت و باعث افتخار ایل مافی هستند انتخاب نمایند

دبیر اتحادیه ایل مافی ـ مهدی مافی (سعدالملك)

آ ـ ۸۰۸۸ ۲ ـ ۲

کاندیدای اتحادیه اصناف مختلط تهران

لیله سی‌ام مرداد اتحادیه اصناف مختلط تهران باحضور عده کثیری از اعضای اتحادیه تشکیل گردید بدواً آقای لاجوردی رئیس اتحادیه جلسه را بنام نامی اعلیحضرت همایونی افتتاح نمود. سپس جناب آقای اورنك شرح مبسوطی در اطراف انتخابات مجلس سنا ایراد کردند در خاتمه با حضور آقایان میرسیدعلی بهبهانی. امیرهمایون بوشهری. محمد رضا تهرانچی. محمدسروری. دکتر علی سیاسی. محمدباقر امین. اورنك و آقای صدرالملك صدری کاندیدای خود را بشرح زیر تعیین و اینك جهت اطلاع عامه معرفی میکردند.

رئیس اتحادیه اصناف مختلط تهران ـ سید حسن لاجوردی

۱ـ آقای شیخ علی مدرس
۲ـ « میرزا احمد آشتیانی
۳ـ « حاجی سید نصرالله جزائری
٤ـ « حاجی سید صدرالدین جزائری
٥ـ « سید محمدصادق طباطبائی
٦ـ « میرسیدعلی بهبهانی
۷ـ امیرهمایون بوشهری
۸ـ « عبدالحسین لیکپور
۹ـ « علی و لیلی
۱۰ـ « غلامحسین کاشف
۱۱ـ « دکتر لقمان الملك
۱۲ـ « اورنك
۱۳ـ « سید محمدعلی شوشتری
۱٤ـ « محمدسروری
۱٥ـ « دکتر محمد خلعتبری
۱٦ـ « خسرو هدایت
۱۷ـ « دکتر جلال عبده
۱۸ـ « محمد باقر امین
۱۹ـ « دکتر جزائری
۲۰ـ « دکتر علی امینی
۲۱ـ « صدرالملك صدری
۲۲ـ آقای دبیر اعظم بهرامی
۲۳ـ « علی دشتی
۲٤ـ « سید محمد تدین
۲٥ـ « نمازی
۲٦ـ « فرهودی
۲۷ـ « سید یعقوب انوار شیرازی
۲۸ـ « شیخ محمد عبده
۲۹ـ « عبدالمهدی طباطبائی
۳۰ـ « احمد جلالی
۳۱ـ « امیر اسدالله عامری
۳۲ـ « امیر نصرت خواجه نوری
۳۳ـ « اعتمادالدوله
۳٤ـ « داد در
۳٥ـ « جهانشاهی
۳٦ـ « دکتر علی سیاسی
۳۷ـ « محمدرضا تهرانچی
۳۸ـ « عباس مسعودی
۳۹ـ « احمد آرامش
٤۰ـ « دکتر حسن امامی (امام جمعه تهران)
٤۱ـ « سرتیپ محمدحسین جهانبانی
٤۲ـ « حسین منشور

آ ـ ۸۰۱٤

کاندیدای گروه فرهنگیان برای اولین دوره مجلس سنا

درتعقیب بیانیه مورخ ۲٥ مرداد اعلام میداریم: بطوریکه در اساسنامه گروه فرهنگیان مصرح است منظور اصلی این جمعیت که بستگی با هیچیك از احزاب و فرق سیاسی ندارد بسط و توسعه فرهنگ و تعمیم تعلیمات عمومی و اصلاح کلیه امور فرهنگی و بالاخره مبارزه با هر گونه فساد میباشد اینك با رعایت مراتب مذکور گروه فرهنگیان بلحاظ ایفاء وظیفه اجتماعی و فردی آقایان مفصلة الاسامی ذیل را:

۱ـ آقای حکیم الملك
۲ـ « دکتر متین دفتری
۳ـ « سید حسن تقی زاده
٤ـ « دکتر امامی امام جمعه تهران
٥ـ « سید علی بهبهانی
٦ـ « حسین علاء
۷ـ « عباس مسعودی
۸ـ « دکتر رضا زاده شفق
۹ـ « حسین فرهودی
۱۰ـ آقای دکتر عیسی صدیق
۱۱ـ « مرتضی قلی بیات
۱۲ـ « رضا حکمت سردار فاخر
۱۳ـ « شیخ العراقین بیات
۱٤ـ « محمد سروری
۱٥ـ « دکتر ملك زاده
۱٦ـ « وحیدالملك شیبانی
۱۷ـ « سید محمد تدین
۱۸ـ « نجم الملك

را بدون توجه بجنبه های سیاسی از نظر اینکه کفتار و کردارشان و سمت هائی که بعهده داشته اند منطبق با مقاصد این گروه بوده کاندیدای نمایندگی مجلس سنا می‌نماند و بعموم طبقات فرهنگی و اولیای دانش آموزان که با واسطه بفرهنگ و فرهنگیان رابطه دارند توصیه مینمائیم که با دادن رای بآقایان نامبرده ما را در مقاصد اصلاح طلبانه خود یاری و مددکاری نمایند.

آ ـ ۸۰۸۰ — گروه فرهنگیان

نامه آقای فهیمی وزیر مشاور

اداره روزنامه اطلاعات ـ محترما زحمت میدهد روزنامه جدیدالانتشار هدف از کان حزب سوسیالیست ایران در شماره ٤ تاریخ چهار شنبه ۲٦ امرداد تحت عنوان **لزوم دخالت مستقیم مردم در اداره امور محلی** قسمتی از سلسله مقالات اینجانب را که در شماره روزنامه اطلاعات تاریخ انتشار یافته بود با اضافه بعضی کلمات عینا درج کرده بودند از اینکه حزب سوسیالیست ایران عقاید و افکار اینجانب را پسندیده و قابل توجه دانسته اند متشکرم ولی برای جلب توجه بیشتر از طرف خوانندگان بهتر بود همین مقالات را تماما بدون تحریف یا اضافه درج میکردند زیرا تغییر پاره‌ای جملات و اضافه بعضی کلمات و اشتباهات موضوع را از مقصود دور کرده است ضمنا هر گاه اسمی هم از صاحب این عقیده و فکر که نتیجه چندین سال مطالعه و عمل است میبردند بر تشکرات اینجانب میافزودند.

آ ـ ۸۰۷۹ — خلیل فهیمی

اهالی محترم قزوین

(جناب آقای سید حسین تنکابنی وکیل درجه یك دادگستری)

که متجاوز از بیست و چهار سال سابقه وکالت را دارند و همواره با نهایت درستی و کمال شرافت و میهن پرستی در خدمت بخلق آماده انجام وظیفه میباشند از طرف دستجات مختلف شهر قزوین کاندید مجلس سنا میباشند. ما دانشجویان قزوینی مقیم تهران باستحضار هم‌شهریهای عزیز خود میرسانیم که از انتخاب این مرد شریف خودداری نفرمایند.

از طرف دانشجویان قزوین مقیم تهران ـ محمد مافی
دانشجوی دانشکده حقوق

آ ـ ۸۰۲۹

فروشگاه قماش شعبه شرکت بزرگ نیا

موفق شده است که در نتیجه قناعت بمنفعت کم جلب نظر مخدرات محترم را بکند آدرس: خیابان بوذرجمهری مقابل سرای پایدار.

آ ـ ۸۰۵۸ ۱ ـ ٥

برای خرید کامیونهای **ماك دیزل** ده تن به

تجارتخانه مطهری ـ سرای امید اطاق شماره ۲۰
مراجعه فرمائید

آ ـ ۸۰۳٦ ۹ ـ ۲

تازه‌ترین مقالات ازمطبوعات خارجی
که با پست هوائی بتهران رسیده است

کمونیستهای چین، نگهبان سیبری اسرار آمیز هستند

سیاست مرموز استالین درباره آسیا واروپا

اولین قدم توجه روسیه بطرف آسیا، بوسیله لنین برداشته شد

زیرا او پایتخت را ازلنینگراد بمسکو منتقل کرد

هنگامی که ژنرالیسیم استالین و اعضاء «اداره سیاسی شوروی» از بالای برج زنگ ایوان کبیر که گنبد طلائیش مانند تاجی برفرق کاخ کرملین گذاشته شده‌است، بافق نگاه میکنند اشعهٔ نورچشم آنها تا دورترین نقطه کرهٔ زمین میرود. نزدیکترین نقاطی که درمسیر این اشعه قرار گرفته‌اند یعنی پکن . تبت . هیمالایا . ایران، بلغار . مصر ، همه همسایه چهارده جمهوری شوروی هستند مغولستان و منچوریستان بمنزلهٔ قلعهٔ نگهبان خاک شوروی محسوب میشوند و کشورهای باختر اروپا دشت وسیعی را تشکیل میدهند که بروی پرتگاه کنار اقیانوس اطلس بازمیشود .

ژنرالیسیم استالین حتی در دور ترین نقاطی هم که در «چشم انداز» او واقعشده اند آرتش که یارا و توانائی نبرد با آرتشی او را داشته باشد، نمی بیند. مثلا فرانسه بیش از چند لشکر ندارد و قدرت نظامیش زیادتر ازده یك نیروی لشکری (تیتو) نیست و بهمین جهت است که هرروز مردم ازهجوم آرتش سرخ به باختر زمین، دم میزنند و بیش ازپیش میهراسند و این هجوم را قریب الوقوع می دانند چنانکه یکی از سران لشکری مهم جبههٔ اتلانتیك چندی پیش بخبر نگار مجله امریکائی «لایف» گفته بود « شوروی‌ها برای تسخیر اروپا یك چیز کم دارند و آن چکمه است»

اما همین آرتش سرخ « بی چکمه » بجای پیشرفت بسوی باختر اروپا وتسخیر پاریس بسمت چین و خاور دور رهسپار شده‌اند ازاینرو میتوان پرسید :

آیا ژنرالیسیم استالین در سمت مخالف جهتی که باو پیشنهاد کرده بودند حرکت نمیکند ؟

راستی جای تعجب است که زمانداران شوروی تسخیر خاوردور را که در هزاران کیلومتری ، منتها الیه استپ های سیبری واقع شده و هاری از همه چیز است بر اروپای باختری ثروتمند ترجیح داده‌اند .

آیامیتوان هجوم « مائوتسه تونك » سردار کمونیستهای چین‌را مقدمه اجرای نقشه هائیکه برای یورش باروپای باختری کشیده شده است دانست وآیا میتوان گفت که فتوحات چین سرخ قسمتی از عملیات سوق الجیشی جنك جهانگیر است یا آنکه پیروزی کمونیستهای چین باهیچ نقشه لشکر کشی ارتباط ندارد وصرف خواست قضا و تقدیر بوده است ؟

جواب این سؤالات راامریکائیان بخصوص وزارت امور خارجه آنها باین ترتیب میدهد :

« مائوتسه تونك سردار سرخ، فتوحات خودرا مخصوصا مدیون آلات وادوات جنگی است که از آمریکا ارسال شده بود !»

چگونه میتوان این جمله را که با گفتار ورفتار و کردار آمریکائیان تناقض دارد تعبیر وتفسیر کرد ؟

راستش اینستکه اسلحه وتجهیزات کنونی کمونیستهای چین همان هائیست که اتازونی به «چیانکایچك» داده بود ازدومیلیارد دولار لوازم جنگی که اتازونی به او داده بود پیش از نود در صدش هنگام نبرد معروف (موکدن) که در ماه نوامبر سال ۱۹۴۸ سرنوشت چین را معلوم کرد بدست «مائوتسه تونك» افتاد .

ژنرالهای فاسد وخیانتکار آرتش چیانکایشك اسلحه و لوازم جنگی را خرید وفروش کردند و درحدود یك میلیون سرباز کاملا مجهز ومسلح را بدست دشمن سپردند .

سیل اسلحه وتجهیزات و مهمات باندازه ای مهیب بود که هر وقت کمونیستها میخواستند از چانکایشك صحبت کنند فقط میگفتند : «او بهترین کسی است که ذخائر جنگی ما را تامین کند .»

ازطرف دیگر « چانکایشك » فقط به گردآوردن زر سرگرم بود و هنگام فرار مبلغ سیصد میلیون دولار که دزدیده شده بود و ژنرالهای او ومائوتسه تونك نیز بآن دلبسته بودند باخود برد ودرجزیره «فرموزا» که محل تمرکز نیروهای هوائی ودریائی ملیون چین است درجای امنی پنهان کرد .

اما عامل سوق الجیشی تازه‌ای هم به روسیه شوروی خدمت بسزامهمی کرد وآن حرص وولع و چشم ودل دوبدگی ستادارتش بود.

خلاصه مسلمست که اگر مائوتسه تونك زمامدار سرتاسر چین شود ازسیبری نگهبانی خواهد کرد و عظیمترین کارخانه‌های شوروی را که در مرز آسیا تاسیس شده و مهمترین ابتکارات ژنرالیسیم استالین ومورد توجه خاص اواست از گزند بیگانگان محفوظ خواهد داشت.

نخستین قدمیکه بسوی خاور برداشته شد پس ازانقلاب سال ۱۹۱۸ بود درآن هنگام لنین مرکز حکومت را از «سن پطرز بورك» که دریچه اروپاست بمسکو که موضع مقدم اورال است برد.

دردستگاه اداری شوروی هسا آسیائیها بیش ازپیش رخنه کردند و مقام مهمی یافتند و کسانیکه از نژاد مغول و «قرقیس» بودند جای روشن فکرانی را که باروپا تمایل داشتند گرفتند وکار بجائی رسید که روزی استالین که درشهر قفقاز بدنیا آمده است بیکی از روزنامه نگاران ژاپنی صریحا گفت من آسیائی هستم وروسیه دولت آسیائی استالین نخستین کسی بود که آسیای شوروی رادرسال ۱۹۲۸ مرکز صنایع جدید کرد وا کنون سیبری جدید محل بزرگترین گنجهای شوروی شده واگر روسیه اروپا ازلحاظ داشتن مواداولی نسبتا فقیراست در عوض روسیه آسیا باندازه‌ای ثروت دارد که هیچکس تصور نمیکرد .

مثلا از هزار و یکصد و پنجاه میلیارد تن زغال سنگی که جمهوریهای شوروی ذخیره دارند ۷۰ میلیارد در روسیه اروپا وهزارمیلیارد درروسیه آسیاست

سیاستمداران ژاپنی درصدد بودند نگذارند شورویها در آسیا تغییراتی بوجود آورند چنانکه درسال ۱۹۲۸ موقعی که استالین اجرای نقشه پنج ساله سیبری‌را آغاز کرد «چین‌ساژو هیراتا» مشاورمخصوص «آرا کی» وزیرجنك ژاپن که همیشه بانفوذترین رجال ژاپن بود نوشت :

«اگر ما بگذاریم سیبری بدست دشمن بیفتد، مثل اینستکه ملت خود را محکوم به فنا کرده باشیم، ماحق نداریم بازهم صبر کنیم همین امروز است که بایدسیبری‌را تسخیر نمائیم وگرنه فرصت را ازدست میدهیم.

درنتیجه ، هماوقت بین‌شورویها وژاپنی‌ها رقابت شدیدی که نظیرش در تاریخ کمتر دیده شده بود، در خصوص اشاعه اصول تمدن جدید در کشور ومدرن کردن ملت ومملکت وازدیاد اسلحه وتجهیزات، آغاز گشت وبرای رسیدن به مقصود آنها به اورال تکیه کردند واینها از اقیانوس کبیر بداخل آسیا سرازیر شدند . عاقبت شورویها مدت مدیدی قبل ازدر گیر شدن دومین جنك جهانگیر پیروز گشتند بطوریکه وقتی ژاپن تازه میخواست درمنچوری نفوذ کند ، از ترکستان که سرزمین پنبه روس است تاسیبری سه ماه راه بود ولی وقتی خط آهن مشهور «ترکستان سیبری» کشیده‌شد وبه خط آهن سرتاسری سیبری متصل گشت، سه ماه راه به سی ساعت تقلیل یافت قبل از آنوقت روسیه شوروی برای مبارزه باآسیا ، وسیله ای جز افکار وعقایدش نداشت ولی ازآن هنگام ببعد توانست محصولات صنعتی واسلحه خودرا نیز دراین مبارزه بکار برد زیرا رشته های کارخانه‌های فولادسازی ومعادن مختلف بهم پیوستند ونیروی نوینی‌را دردنیا بوجود آوردند که ارتشهای زمینی اروپا یاآسیا قادر باضمحلال آن نیستند ودربرتو همین نیروی صنعتی بود که روسیه شوروی توانست در دومین جنك جهانگیر پایداری کند و پایدار بماند .

وقتی جنك بپایان رسید ، رقیب ژاپنی شوروی ها هم از میان رفت منتها جای او را بعقیده کرملن، دو دشمن قهارتر وخطرناکتر درفتند: یکی چین‌ملیون که دشمن‌روسیه شوروی ودرپناه اتازونی امریکا بود، دیگری هواپیماهای بمب‌افکن دوررو که تازه قدم بعالم سیاست نگذاشته بود و بمبهای اتمی‌را باخود تا مسافت ده‌ها هزار کیلومتر میبرد .

چین‌ملیون که همیشه دشمن‌روسیه بود چشم‌طمع به ناحیه صنعتی سیبری داشت ولی روسیه شوروی بیشترهم خودرا صرف نبردسیاسی وسوق‌الجیشی باژاپن میکرد منتها این نبرد که از سال ۱۹۰۵ تاسال ۱۹۴۵ دوام داشت به بازی بچگانه زیادتر شبیه بود تا به نبرد واقعی درصورتیکه چین بالقوه نیرومندترین ومقتدرترین دول جهانست زیرا جمعیتش چهارصدو پنجاه میلیون نفراست ومنابع ثروتش بی حساب با روسیه هم‌هشتهزار کیلومتر مرزمشترك دارد واگر یکی از دول بزرك امروز میشد یعنی دولت بیگانه‌ای اورا تقویت یا فقط فعالتر میکرد : مسلما صفحه شطرنج سیاست دنیا بکلی زیروروی گشت .

باری اوضاع کنونی چین‌شوروی هارا مضطرب کرده و بمباران های اتمی دورنماهای وحشتناکی را جلو چشمشان آورده‌است ولی حقیقت اینست که اگر این سلاح که نامش بمب اتمی است به تنهائی بکارافتد ،خطرش زیاد نخواهد بود ازطرف دیگر خیلی کم احتمال هست که امریکا با آنکه بمب اتمی دارد قبل از رقیب دست بکار جنك شود .

اما آیا بعضی از متفقین بالقوه اویعنی آلمان وژاپن وچین ملیون‌هم درجنك پیش‌دستی نخواهند کرد ؟ در جواب این سئوال باید بگوئیم بطوریکه مجله «تایم» مینویسد یکی ازسیاست مدارا نایغه متفقین باختری اخیرا گفته است :

«مسکو وهرمرکزی‌از مراکز مهم شورویها ، ازهمان نخستین هفته جنك ازپاخواهدافتاد وماهجبور نیستیم سپاهیان خودرا برای اعزام بمیدان جنك آماده کنیم

بایدجوانان ملل‌دیگر را مجهز سازیم وبجای‌فرزندان خود بکشتار گاه بفرستیم »

مسکوهم از این جمله استفاده کرده ومطمئن شده است که تاموقعی امریکائیان‌جوانان ملل‌دیگررا آماده کارزار نه بینندو تا وقتیکه سلاح دیگری بکمك بمب اتمی نیاید ، شورویها از گزندجنك مصون‌خواهند بود .

معهذا روسیه شوروی بر ضد این نقشه سوق الجیشی امریکائیان‌طرحی تنظیم کرده‌است باین‌معنی که میکوشد حتی‌المقدور نگذارد امریکا جوانان ملل دیگر را برای ورود در جنك و کمك بسلاح اتمی‌خود آماده کنند چونکه میداند، این جوانان بمنزله سلاح بسیارخطرناکی هستند که بمب اتمی راکامل میکنند.

چون چین‌چنین‌جوانانی‌دارد ، از اینجهت روسیه شوروی نفع خود را در این می بیند که چین بدنبال مائوتسه تونك برود واز چیانکایشك دست بردارد زیرا درغیراین‌ترتیب ممکنست سیبری را قربانی کند . آنوقت استکه‌خطرزرد بمنتها درجه شدت‌خود بهمدستی روسیه شوروی بروز میکند و دنیا به آتش میافتد.

بزرگترین شانس وبهترین موقعیت برای خریدار

شیك‌ترین مغازه دربهترین نقطه لاله‌زارنو باکلیه اثاثیه و یك دستگاه اتوبوس‌شورلت مدل ۴۸ شاهی بلند لوکس وکاملا نو بعلت مسافرت صاحبش باروپا واگذارمیشود طالبین بدارالوکاله آقای تیمور صفاری درسرای لاله‌زار یا بمغازه وحید درلاله‌زارنو مراجعه فرمایند.

آ-۸۰۷۳

آگهی رسمی

طبق نامه مورخه ۲۲ر۴ر۱۳۲۸ پیوست صورت جلسه مورخه ۲۲ر۴ر۱۳۲۸ که ازطرف شرکت پر ثار بامسئولیت محدود رسیده‌سرمایه شرکت از مبلغ یك میلیون وپانصد هزار ریال ببالغ‌دومیلیون وچهارصد وپنجاه هزار ریال افزایش یافته و کلیه سرمایه و سهام شرکت در این تاریخ متعلق باتباع ایران بوده و هیچیك از شرکاء حق انتقال سهام یا قسمتی ازسهم الشرکه خود را باتباع بیگانه نداشته ونخواهند داشت .

تهران مورخه ۲۶ مرداد ماه ۱۳۲۸

رئیس اداره ثبت شرکتها • محمد علی عبادی

آ-۸۰۳۱

قابل توجه آقایان پزشکان و مدیران داروخانه ها

BOOTS

داروهای اختصاصی کارخانه بوتس- انگلستان ۶۰ سالست ازحیث خوبی وتاثیر درکلینیك های دنیا مشهور می باشد •

درانگلستان کارخانه بوتس داروهای خودرا بوسیله ۱۲۶۰ داروخانه متعلق بخودکمپانی پخش مینماید زیرا محصولات بوتس درکشور انگلیس شهرت بی نظیرومصرف فوق‌العاده دارد .

داروهای ذیل که مدتی نایاب بود اخیرا وارد شده است •

Insulin Protamin Zinc 40 u.	انسولین پروتامین زنك
Phrenazol Oral	قطره فرنازول
Sulphathiazole ointment 5./'	پماد سولفادیازل
Sulphathiazole Ampoules	آمپول سولفادیازل
Scobenol for Scabies	اسکوبنول برای جرب
Fruit Saline	نمك میوه بوتس

نماینده : غفار خسروشاهی بازارسلطانی عمده‌فروشی : اکبر به ناصرخسرو

آ-۸۰۸۶ ۱-۵

ناستوارد شد

ناست جدید

معروفترین تیغها ساخت انگلستان

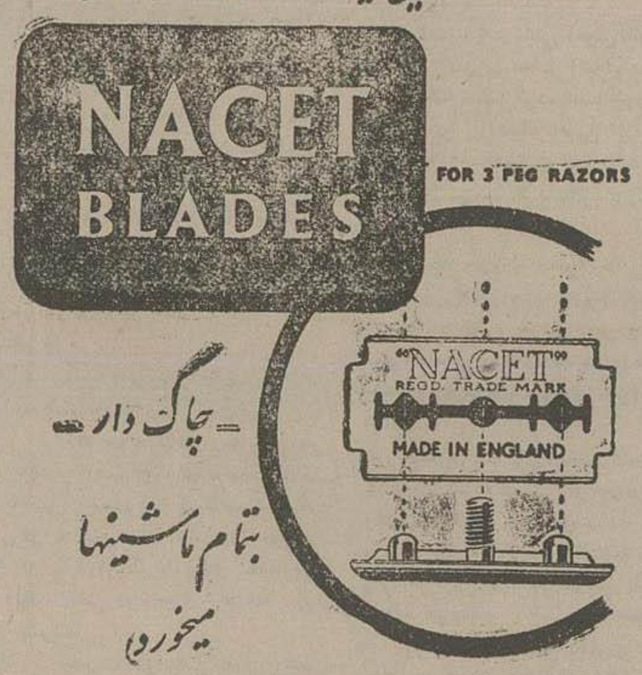

= چاك دارد =

بتمام ماشینها میخورد

(مؤسسه ستاره)

آ-۸۰۷۷

آگهی ازطرف اتحادیه سیمانفروشان طهران و توابع

درپیرو آگهی مندرجه در شماره ۷۰۰۷ مورخه ۲۶ر۵ر۳۲۸ روزنامه اطلاعات ازآقایان سیمان‌فروشان طهران وتوابع تقاضادارد که برای ثبت نام خود تا پانزده روزدیگر همه‌روزه ازساعت ۶ الی ۸ بعداز ظهر بدفتر اتحادیه درسرای لاله‌زار مراجعه نمایند که‌پس‌ازانقضاءمدت مزبور انتخابات هیئت مدیره دائمی بعمل خواهدآمد

ازطرف هیئت مدیره موقت اتحادیه سیمان‌فروشان طهران‌وتوابع

حاج محمدعلی‌سدهی . حبیب‌الله نیکزاد

آ-۸۰۷۱

تخته سه لائی

بهترین تخته سه لائی باندازه های ۱۵۰در۱۵۰ موجود است در قیمت تخفیف کلی داده خواهد شد.

خیابان فردوسی زنجانی تلفن ۸۴۱۳

نمایندگی انحصاری

فروش کالا های مواد سوزکارخانهای شیمیائی آجرسوزخاك‌سوز تربنات دوسود دندانه

خیابان فردوسی مغازه علی زنجانی است تلفن ۸۴۱۳

آ-۸۰۶۰ ۱-۲

خدا-شاه-میهن

تشکیلات جمعیت ترقی ایران کماکان درمحل جمعیت واقع درلاله زاراداره روزنامه راد دائر و آقایان اعضاء جمعیت میتوانند همه روزه باستثنای ایام تعطیل ازساعت پنج الی نه بعد ازظهرجهت شورومذاکره دراطراف انتخابات مجلس سنا درمرکز جمعیت حضور بهمرسانند.

رهبر ونماینده جمعیت ترقی ایران - سیداحمد سلطانی

آگهی رسمی

طبق نامه شماره ۲۵ر۲۵ر۱۳۲۸ پیوست‌صورت جلسه مجمع عمومی فوق العاده مورخه ۲۵ر۵ر۱۳۲۸ و صورت جلسه هیئت مدیره مورخه ۲۵ر۵ر۱۳۲۸ که ازطرف شرکت سهامی کوه‌بر رسیده‌آقایان‌احمدوهاب زاده - داود میمند - مهندس بهمن بیکاری بسمت اعضاء هیئت مدیره به مدت ٤ سال آقای مهندس بهمن بیکاری رئیس هیئت مدیره وآقای‌احمد وهابزاده مدیر عامل وآقای مهندس رضاقلی‌سیاهی بسمت بازرس‌شرکت بمدت یکسال انتخاب‌کلیه اسناد بهادار وغیربهادار را مدیر عامل باتفاق یکی ازآقایان اعضاء هیئت مدیره با مهرشرکت امضاء مینمایند.

تهران مورخه ۲۶ مرداد ماه ۱۳۲۸

آ-۸۰۸۳ رئیس اداره ثبت شرکتها محمدعلی‌عبادی

آگهی رسمی

بمنظور انجام امورخیریه برطبق اساسنامه مؤسسه‌ای تحت‌حمایت‌عالیه بندگان اعلیحضرت همایون شاهنشاهی وریاست عالیه‌والاحضرت‌شاهدخت شمس پهلوی بنام جمعیت شیرخورشیدسرخ ایران‌ازسال ۱۳۰۲ خورشیدی درتهران‌خیابان‌ارك تشکیل ودر تاریخ ۲۵ر۵ر۲۸ تحت شماره ۱۱۸ در دفتر ثبت مؤسسات بثبت رسیده است هیئت‌مدیره جمعیت تشکیل شده از جناب آقای علی‌اصغر حکمت نایب‌رئیس اول - تیمسار سرلشکر هدایت نایب رئیس دوم - جنابان‌آقایان دکترعباس نفیسی دبیرکل - صادق‌وثیقی خزانه دار - دکترحسین خطیبی مدیرعامل - وجناب‌آقای‌دکترمنوچهر اقبال - بانو فرنگیس منصور وآقایان محمد یزدانفر - دکتر ذبیح‌الله صفا رؤسای بخش‌های‌چهارگانه وحق امضاء اوراق بهادار بایکی‌ازآقایان نواب ریاست باتفاق آقایان خزانه‌دار ودبیر کل ومدیرعامل میباشد .

تهران مورخهٔ ۲۰ مردادماه ۱۳۲۸

رئیس اداره ثبت شرکتها - محمد علی عبادی

آ-۸۰۸۱

تشکروتقاضای تشویق ازعاملین تجریش

اینجانبان سالنین تجریش ازطرزتوزیع قند وشکر وچای بتوسط عاملین کمال رضایت را داشته وضمنا ازآقای حاج نوروز علی رمضانی که‌در توزیع سهمیه کلیه عاملین تجریش نهایت جدیت‌را ابراز داشته‌است سپاسگزاری مینمائیم وازآن شرکت محترم استدعا مینمائیم که‌موجب تشویق چنین‌عناصر صحیح‌العمل ودرستکاررا فراهم نماید

عبدالله شکوهی - حسین ضرابی - خلعتبری - عزیز کاظمی وعده کثیری ازاهالی

آ-۷۸۰۴

سال ۱۳۲۸ برای آب‌دزدکهای

باغچه شکوم نداشت زیراآخرین داروی مبارزه با آنها کشف شد پائیز بهترین فصل مبارزه است - بنگاه باغبانی وبولا لاله‌زارنو (شیپور لاله‌زارنو)

آ-۸۰۵۴

تمام منازل وباغچه‌های تهران

ازحیث کود راحت‌شدند. کودجدیدشیمیائی وبولاقدرتی‌مافوق سایر کودها بومین‌میدهد. هر قوطی ازاین کودها برای ۲۰ مترمربع چمن وگلکاریست - بنگاه باغبانی وبولا • (شیپور - لاله‌زار نو)

آ-۸۰۵۵

قابل توجه پزشکان محترم کشور

آمپول ویتامین ب ۲۵۰ میلی

ساخت بهترین کارخانه‌های امریکا واردشد قیمت برای مصرف‌کننده ۷۰ریال است . مرکز فروش بنگاه داروئی طیبی ناصرخسرو سرای‌روشن . (ب.ت.آ)

آ-۸۰۵۲ ۱-۲

یادآوری

بدینوسیله باطلاع تمام‌دوستان وآشنایان وهموطنان عزیزمیرساند که شرحی را که روزنامه اطلاعات درتاریخ ۵شنبه ۲۷ر۵ر۲۸ دراخبار کشور راجع بدزدی وسوابق سوءشخصی بنام باقر صابونچی درج نموده بود یادآور می‌شود که شخص نامبرده هیچگونه تماس و بستگی بافامیل این‌جانب نداشته ونداردد .

آ-۸۰۸۲ حاج‌محمد صابونچی

آگهی‌فروش چای‌خارجه

اداره چای‌تعداد ۱۳۸۸ قوطی نیم‌رطلی‌چای‌لینتی بمقدار ۳۱ر۵۰۰ کیلوچای سبز باروتی و۱۲۶ کیلو چای سبز شکسته رااز طریق مزایده بفروش‌میرساند طالبین‌برای دریافت برگ‌شرایط فروش وچیدن نمونه چایها بقسمت بازرگانی اداره مراجعه نمایند .

آ-۸۰۷۸ ۱-۲ رئیس‌اداره‌چای یاوری

خدا حافظی

چون برای تکمیل تحقیقات وتحصیلات پزشکی عازم خارجه هستم بدینوسیله از همکاران و دوستان گرامی که سعادت زیارتشان را نداشتم خداحافظی‌می‌نمایم. آ-۸۰۲۱ دکتر کهنی

ستاره‌ای بدرخشید وماه مجلس شد

طلوع روزنامه‌وزین اصناف درافق مطبوعات ایران همانطوریکه انتظار میرفت باتوجه واستقبال بی‌نظیر عموم‌طبقات مواجه‌شد این‌موفقیت رابدانشمند محترم آقای ابراهیم کریم‌آبادی لیسانسیه حقوق‌وو بل بابه ۱ دادگستری ونویسنده هنرمند آقای میرداود فتاحی تبریك میگویم •

آ-۸۰۷۶ میرابوالفضل قائم‌مقامی

تذکر

چون تاآخرشهریورماه دیوان شادروان صنعی وضمائم‌آن ازطبع خارج و در دسترس خریداران قبوض قبل‌از انتشار گذارده خواهد شد ازآقایانیکه تاحال ارزش قبوض خود را ارسال نداشته‌اند تمنی می‌نماید ارسال فرمایند وباعین قبوض‌را بفرستند که درموقع تحویل کتاب دچار اشکال نشویم •

ناشر سرگرد رشید یوسف

آ-۸۰۱۷ ۱-۱

بمناسبت نوزدهمین سال تولد شاهدخت مارگارت

شاهدخت مارگارت دختر دوم اعلیحضرت جرج ششم پادشاه انگلستان

علاقه شاهدخت مارگارت بموسیقی وادبیات

بقلم: لوئیس وولف عضو رسته «رویال ویکتورمان»
انگلیس ونگارنده کتاب «ملکه فردا»

شاهدخت مارگارت که در هفته های اخیرمورد توجه دقیقا کلرممالك دنیا قرار گرفته و در ۲۱ ماه اوت (۳۰مرداد) جشن نوزدهمین‌سال‌تولد خودرا میگیرد دختری است ظریف وباریك اندام مطلع وزیاد خوانده با هوش فراوان و سرعت انتقال طبیعی.

شاهدخت درقصرقدیمی کلامیس درناحیه «فورفارشیر» اسکاتلند در ۲۱ ماه اوت ۱۹۳۰ بدنیا آمد . ولادت وی نخستین ولادتی بود که پس از دوقرن درسلاله مستقیم وارث تاج و تخت در اسکاتلند روی داده بود . والدین وی در آن‌وقت‌دوك‌ردوشر اویورك لقب داشتند.

هنگام تولد او نظروعلاقه عموم جهانیان باسکاتلند متوجه شده بود زیرا که اگرنوزادپسرمیبودشاهزاده خانم الیزابت را از مقام ولایتعهدی تاج وتخت انگلیس میانداخت.

از وقتیکه اولین شعله فروزان در بالای تپه مشرف بقصر کلامیس بنشانه تولد وی بدرخشش آمد تا کنون که نوزده سال میگذرد شاهزاده خانم جوان بالطف‌وزیبائی ومحبوبیت روز افزوزی رشد ونمو نموده است و اکنون پس ازخواهرخودشاهدخت مارگارت دومین کانون‌توجه ومحبت عموم اهالی ممالك مشترك المنافع انگلستان بشمار میرود .

مقام پرمسئولیت

هرچند که شاهدخت بعلت آنکه دختر کوچکتر اعلیحضرت جرج ششم میباشد باندازه خواهرخود مسئولیت قانونی ندارد معذالك نسبت بوظائف مقام خود اهتمام وعلاقه شدیدی ابراز میدارد .

شاهزاده خانم مارگارت با فعالیت تمام دربرنامه سنگین وظائف ملی خاندان‌سلطنتی که ازرسوم‌قدیمی و مستقر انگلستان میباشد شرکت جسته وبعلاوه درکلیه مسائل مربوط بجوانان انگلیس مطالعات دقیق مینماید .

در ماههای اخیر شاهدخت مارگارت بطیب خاطر شروع به بازدید ادارات و سازمانهای رسمی مملکت از قبول تشکیلات پلیس لندن و پارلمان انگلستان و همچنین کارخانجات وادارات روزنامه نموده تا بچشم خود شاهد جریان زندگی روزانه و امور اداری وغیر اداری میهن خویش گردد .

اگر چه این بازدید هاومطالعات رسما یکی ازشرایط تربیت‌سلطنتی وی‌میباشد .

ولی شاهزاده خانم مارگارت معتقد است که این مشاهده امور کشوری وسازمانهای‌مختلف مملکت باید قسمت مهمی‌از برنامه تربیتی عموم هموطنان‌جوانش‌را تشکیل‌دهد .

پرنسس مارگارت نیز مانند خواهر خودپرنسس الیزابت بمدرسه نرفت بلکه در تحت سرپرستی‌مربیان خانگی خودمیس«ماریان کرافورد» فارغ التحصیل دانشگاه اسکاتلند و مرحوم سرهنری‌ماربن رئیس مدرسه ایتون ر تاریخ شناسی عالی مقام که هردو خواهررابا تعالیم متین‌و فاضلانه خود بجریان امور تاریخی جدید و قدیم دنیا آشنا ساختند تربیت یافت

موسیقی وهنر

در موقع تحصیل موسیقی وهنر موضوع‌های مورد‌علاقه شاهزاده‌خانم مارگارت بودند وهم اکنون نیز زمینه شیرین‌ترین‌مطالعه‌و بزرگترین علاقه ذوقی مشارالیها را بوجود می آورند .

سیاحت اخیر شاهزاده‌خانم‌درقاره اروپا بیشتر بشوق تماشای‌ذخایرهنری ودقت درصنایع‌مختلف ممالك‌اروپائی صورت گرفت.

شاهزاده خانم مارگارت اغلب اوقات درقصر بالمورال یاقصرویندزورو یادرجایگاه ییلاقی خاندان سلطنتی

دراین عکس شاهدخت باتفاق علیاحضرت ملکه‌مادر خود رهسپار مراسم اعطای‌پرچم‌میباشند

درویندزور ساعات خوشی بنواختن آثار استادان بزرك در روی پیانو میگذارند .

یکی از استادان طرف محبت مخصوص وی «باخ» میباشد .

مشارالیها صدای طبیعی وصافی دارد وآوازهای ملی وتصنیف های قدیمی انگلیسی‌را بخوبی میشناسد.

شاهزاده‌خانم بابالله علاقه‌خاصی داشته واز تماشای آن لذت وافری میبرد .

شاهدخت مارگارت مانندخواهر خود فرانسه‌را بالهجه خوبی بآسانی حرف میزند و مقدار زیادی ازآثار کلاسیك فرانسه‌را درتحت تعلیم‌مربی فرانسوی و خانم ویکنتس انتوانت دوبلك خوانده است.

درواقع شاهزاده خانم‌مارگارت استعداد مخصوصی برای فرا گرفتن زبانها دارد وشاهد این‌مدعامکالمات راحت وصحیح مشارالیها بارزراء و اشخاص برجسته ورسمی‌ممالك ایتالیا وفرانسه‌درضمن‌مسافرت‌اخیرش‌میباشد

عموم خانمها مشاهده کرده‌اند که پرنسس‌مارگارت‌درلباس پوشیدن وانتخاب مد برای خود سلیقه طبیعی وراحت پسندی داشته ولباسهای‌خود را باظرافت وزیبائی میپوشد وعلاوه براین خصوصیات مانند خواهر خود بسیار خوش مشرب و شوخی پسند است.

این دو خواهر خاندان شاهی همیشه نزدیکترین رفیق صمیمی یکدیگربوده‌اند .

برای اطلاع آقایان پزشکان وداروسازان محترم
پمادچشمی سولفادیازین کارخانه می اند یکر که نایاب شده بود وارد شد . تجارتخانه ضیائیان
آ-۷۶۲۲ ۵-۳

قابل‌توجه حجاج محترم ایران
ایام مناسك حج نزدیك است و قطعا اشخاصی که قصد زیارت بیت‌الله‌را دارند باعبرت از حوادث‌سال‌گذشته درصدد تهیه مطمئن‌ترین‌وسایل وسهل‌ترین طرق مسافرت به کعبه میباشند .
توجه فرمائید
قبل‌از هرگونه اقدامی برای کسب اطلاعات لازم به شرکت سهامی
جهانتور
مراجعه‌فرمائید-خیابان‌سعدی تلفن ۵۳۴۷-۹۳۴۸
آ-۷۵۱۸ ۵-۳

آمپلی فیکاتور (دستگاه تقویت صدا)
برای
مساجد - کارخانجات - ادارات - کلوب‌ها
کاملا لازم و ضروری است.
آمپلی‌فیکاتورهای بسیارقوی بابلند گو- میکروفون و گرامافون اتوماتیك وارد شد.
رادیومبین - خیابان اسلامبول
آ-۷۶۲۷ ۲-۲

قابل توجه بانوان شیك‌پوش
شیکترین مرغوبترین وبهترین کفش تابستانی انگلیسی‌را
«فقط ببهای ۱۵۰ ریال»
ازفروشگاه شرکت سهامی ایران شرق شاهرضا نزدیك‌دروازه دولت شماره ۶۸ تهیه فرمائید
آ-۷۲۶۰ ۵-۵

صندلی فلزی تهروپ
انواع صندلی و میز فلزی ساخت کارخانه تهروپ الوان مختلف و فرم های متنوع مخصوص باغ و سالون موجود است فروشگاه تهران اروپ میدان فردوسی
آ-۷۵۱۳ ۱۰-۴

ملین- پراثر - بی‌ضرر
حتی برای خردسالان و زنان باردار
ری آگار Reyagar
آ-۷۷۸۳ ۵-۲

آگهی
بموجب نامه ۱۴۸-۱۳ر۵ر۲۸ شرکت‌سهامی قندوشکروچای بروجرد وتوابع آقای جعفر ستایشی وحاج کریم‌افشارمدیران عامل‌استعفاو بجای آن ها آقای سید حسین مقدس بسمت مدیریت عامل تعیین‌وکلیه اسناد مربوط‌بشرکت بامضاء آقایان محمدآقا فولادی ومیر تقی‌احمدی‌وآقای سیدحسین مقدس معتبر خواهد بود و در تاریخ هیجدهم مردادماه ۲۸ ثبت گردید .
مدیر ثبت شرکت های داخلی بروجرد - غلامحسین اشرفی
آ-۸۶۷۴

آ-۷۷۶۵ ۲-۲

ازصاحب دندانهای کثیف
زن‌هامی‌گریزند ومردهاتنفردارند ولی اشخاصیکه خمیر دندان پلاستودنت مصرف میکنند همیشه دارای دندانهای سالم، محکم وتمیزهستند ،
پلاستودنت

پلاستودنت تنها خمیر دندانی است که توجه دندان پزشکان را بخود جلب کرده است
آ-۷۷۳۹ (مؤسسه ب.ت.آ)

تراکتورهای کیس تحت نظر مهمترین مهندسین امریکا بطوری ساخته شده که اشخاص بی اطلاع درظرف هفت‌روز راندن آن‌راخواهند آموخت.
شاهرضا مقابل لاله‌زار نوتلگرافی با تماتقلیچ تلفن ۷۲۴۶
آ-۸۶۵۹۹ ۶-۱

مسافرین محترم گیلان
مهمانخانه سفیدرود لنگر پل‌منجیل با اطاقهای مبله - حمام-برق- رادیو - غذاهای‌ماکول در کمال نظافت افتتاح گردیده وشب‌وروزآماده پذیرائی است .
آ-۷۸۴۳ ۳-۲

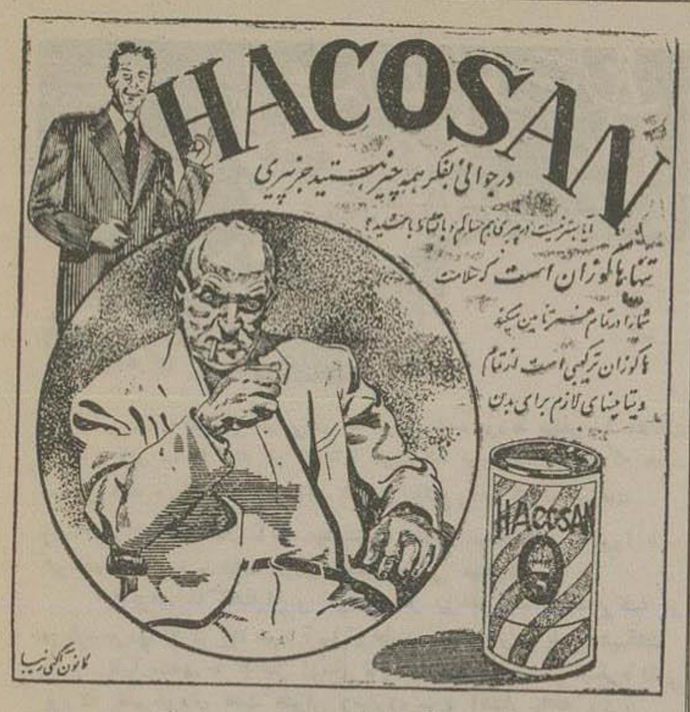

آ-۷۶۶۸ ۲-۲

آگهی
چون بنا بتصویب هیئت مدیره بوسیله فروش سهام ۲۵ درصد بسرمایه شرکت افزوده میشود لذابدینوسیله باطلاع صاحبان محترم‌سهام میرساند که از حق‌تقدم خود استفاده نموده از این تاریخ لغایت یکماه (تاتاریخ بیستم شهریور ۲۸) باارائه چهارسهم‌ازسهام پنج‌هزارریالی‌قدیم یکسهم ۵هزارریالی خریداری و بهای آن‌را نقدا ضمن‌وق‌شرکت راقم‌در سرای بهبهانی اهواز بپردازندضمنا مستحضر میدارد که پس‌ازانقضاءتاریخ نامبرده حق‌تقدم رعایت‌نشده وسهام نافروش طبق تصمیم هیئت مدیره تا ۱۵روز بعد یعنی تا آخرین ساعت روز پنجشنبه مهر ۲۸ هر کس تقاضا نماید فروخته خواهد شد .
شرکت سهامی خشکبار خوزستان
آ-۷۴۵۷ ۴-۲

آگهی
قابل توجه آقایان مدیران شرکتها وبازرگانان محترم
بنگاه باربری بیدار تهران - از نقطه نظر تسهیل و سرعت جریان امور حمل‌ونقل‌اخیراً مؤسسه‌ای بنام (بنگاه باربری بیدار خرمشهر) در خرمشهر تأسیس نموده و حاضر است همه روزه کالاهای صادراتی شمارا با مطمئن و منظم ترین وسائل از طهران به خرمشهر و کالاهای وارداتی را از خرمشهر به تمام نقاط ایران قبول و حمل نماید . امیدوار است باحسن سابقه ایکه این بنگاه تاکنون در امور حمل و نقل از خود بروز داده بعداً نیز بتواند بطور کاملتری رضایت‌خاطر آقایان‌ارباب‌رجوع راجلب نماید
نشانی- تهران- خیابان سی متری تلفن ۵۹۵۰
شعبه تهران - خیابان بوذرجمهری جنب‌سرای جعفری - تلفن ۵۸۳۴
خرمشهر - باربری بیدار
آ-۷۷۷۲ ۴-۲

سوزش وخستگی چشمان خود را باشستشوی آیباس رفع کنید .
آیباس صحت وسلامت چشمان‌شمارا تضمین میکند
باهر شیشه آیباس یك گیلاس چشم‌شوئی همراه‌است
آیباس بقیمت بسیار ارزانی دردسترس شما است .
نمایندگی ماکسون -
مرکز فروش داروئی اکبریه ناصر خسرو
آ-۷۷۷۳ ۲-۲ (آژانس تبلیغاتی‌شهرت)

بهای‌یکدستگاه یخچال‌اولترا برقی‌مافقط ۱۱۱۱ تومان‌است
فروشگاه شرکت سهامی ایران‌شرق شاهرضا نزدیك دروازه‌دولت شماره۶۸ تلفن ۸۴۵۳
آ-۷۲۵۸ ۵-۵

مژده
یکباب مغازه دربهترین نقطه لاله زارواگذارمی‌شود طالبین بنشانی زیرمراجعه نمایند :
لاله زار بازرگانی طلوع فوقانی پارچه فروشی گیو تلفن ۹۵۳۸ (آژانس تبلیغاتی شهرت)
آ-۷۷۴۷ ۳-۲

هر بسته‌چای‌قاسمیه و پسران‌نمونه‌عالیترین‌نوع‌چای‌کلکته‌میباشدکه‌عطر آن‌نظیر ندارد
آ-۷۳۸۰

امشب‌سینمامتروپل‌فیلم‌معظم(گوشواره‌های‌طلائی)باشتراك ری‌میلاندومارلن دیتریش
آ-۷۳۹۰ -۰۲۶-

روزنامه نگاران خارجی هم که موفق شده بودند هیتلر را ملاقات کرده و با او مصاحبه کنند نیز نه تنها نتوانستند اورا همانطوری که هست معرفی کنند ، بلکه اغلب خوانندگان بی اطلاع را نیز گمراه می ساختند.

زیرا این دسته ، اغلب آلت سیاستهای مختلف بودند که یا اورا نابغه خوانده و یا از فرط تنقید مردی مجنون معرفی میکردند .

خانواده ها آشنایان و اقوام هیتلر نیز خفه شده بودند و کلمه ای درباره مردی که از بین خود آنها برخاسته بود از ترس پلیس نمیگفتند

تنها سندی که تا قبل از سال ۱۹۴۵ هیتلر را معرفی میکرد کتابی بود که بقلم خودش تحت عنوان «مبارزه من» انتشار یافته بود .

افسوس که این نیز برای شناختن پیشوای حزب نازی کفایت نکرد علت آنهم این بود که هیتلر بر خلاف موسولینی در باره خودش چیزی نمیگفت و گذشته اسرار آمیزی پیدا کرده بود .

هنگامی که درباره دوران پرمحنت طفولیت و چهار سال خدمت سربازیش درجنگ یا دوران سر گردانی و گرسنگی پس از آن صحبت بمیان میآمد . کسی نمیتوانست توضیحات زیادی در باره این مرد بدهد.

بنظر من قبل از اینکه وارد جزئیات پرونده های نورنبرگ بشویم باید هیتلر را بشناسیم .

زیرا تاریخ ۱۵ سال اخیر دنیا ، جنگ اخیر ، حوادث بزرگ عالم همه بستگی باشناختن مردی دارد که رل اصلی را در درام تاریخی اروپا بازی کرد و نورنبرگ پرده را بالا میزند و هیتلر را همانطوری که بوده بشما معرفی میکند .

در بین سران نظامی و سیاسی آلمان که بدادگاه نورنبرگ فرا خوانده شدند ، ازهمه نزدیکتر به هیتلر «کایتل» بود و بهتر ازهمه نیز این ژنرال اورا میشناخت .

کایتل در بحرانی ترین روز های جنگ و تاریکترین دوران عمر هیتلر سمت ریاست ستاد مخصوص او را داشت .

همچنانکه یک مستخدم اربابش را میشناسد ، «کایتل» نیز هیتلر را میشناخت زیرا وی از پیشواهنگام ، آرامش، عصبانیت، دلتنگی، شادی ، غذا خوردن ، خوابیدن ، خندیدن ، فکر کردن ، دستور دادن و خلاصه کلیه حالاتی که یک بشر میتواند بخود بگیرد ، صدها مرتبه دیده بود

ژنرال «کایتل» همه را در دادگاه نگفت، زیرا درباره همه چیزها از او سئوال شد.

ولی معهذا قضات هرچهار دولت پرونده مخصوصی برای هیتلر و طرز فکر واحوالاتش ترتیب دادند. من ازاین پرونده خلاصه ای برای شما میگویم تا آنطوریکه قضات دادگاه نورنبرگ وژنرال «کایتل» اورا شناخته بودند،شما هم بشناسید .

هیتلر مردی ساده بود واین سادگی بیشتر درامور شخصی وآرایش وپوشش او نمایان میشد. علاقه زیادی بخوردن سبزیجات وغذاهای نباتی داشت . از صرف مشروبات الکلی واغذیه ایکه با گوشت تهیه شده بود جدا خودداری میکرد. لباسی ساده وخشن برتن داشت وبآنچه بیعلاقه بود، جا،لباس،غذا، رختخوابش بود.

شاید چهارسال مبارزه درجنگ بین المللی اول اورا سربازی ساده بار آورده بود.

هیتلر نظر مخصوصی بدنیا داشته زندگی خودرا طوری محدود گرفته بود که نیاز منده‌هایش بحداقل تقلیل یافته بود. بالاخره هیتلر تا آخرین روز عمرش هنوز اجاره آپارتمان کوچکی را که در اوایل جوانی درمونیخ کرایه کرده بود میپرداخت!

این آپارتمان ازسه اطاق کوچک طبقه سوم یک عمارت قدیمی که درزاویه خیابان «برنس اشتراسه» قرار گرفته بود، تشکیل میشد.

هیتلر تاآخرین روزهای عمرش نیز باین عمارت سر کشی میکرد و گاهی ازشبها را نیز باوستان نزدیکش درهمین عمارت بیاد روز های جوانی وفقر میگذراند.

دراین عمارت هیتلر از دوستان بسیار باوفایش پذیرائی میکرد و نگهبانی این عمارت را دوپلیس آلمانی که یکی درصدمتری پاس میداد و دیگری درطبقه سوم دراطاق هیتلر ایستاده بود بعهده داشتند.

دراین عمارت دورافتاده هیتلر هم از شر مامورین گشتاپو راحت بود وهم از تشریفات فوق العاده رسمی کاخ صدارت عظمی.

غیر ازهیتلر پیشوای آلمان نازی درطبقات اول ودوم این عمارت ، حتی درقسمتی ازطبقه سوم آن نیزچند خانواده دیگر سکونت داشتند.

خانواده هائیکه افرادآن بخوبی دیروز وامروز هیتلر را بیاد داشتند روزهای نظامی وآوارگی این جوان.... تا روز صدارت عظمی ، هیتلر اغلب درسال یکشب شام را بااین افراد میگذراند.

البته کسی نگذشته اورا بیاد نمیآورد وشاید هم کسی جرئت نداشت چیزی بگوید ولی هیتلر باذکر مثالهای گوناگون، هم قدرت حافظه خودرا بهمسایه هایش نشان میداد وهم میخواست بگوید من گذشته خود را فراموش نکرده ام.

دراین لحظات، پیر زنها وپیر مردهای همسایه، زبان بتحسین هیتلر میگشودند وصدر اعظم آلمان نازی مانند کودکی که دردبستان مورد تشویق وتقدیر قرار گیرد، قیافه شرمگین ومحجوبی پیدا میکرد. سه سال قبل از پایان جنگ ،یکروز هیملر رئیس شهربانی آلمان، بدون اینکه هیتلر اطلاعی ازنقشه اوداشته باشد، این عمارت را خریداری کرد و درساعتی که هیتلر سرخوش بود، سندمالکیتش را باوداد. هیتلرازاینکه صاحب چنین عمارتی شده است، بسیارخوشحال شد وبیش ازابراز رضایت ازکاری که هیملر کرده بود، برئیس شهربانی دستور داد که مراحم مستاجرین عمارت نشود. لحظه ای بعد، هیتلر قیافه غمگین بخود گرفت و گفت اگر مستاجرین این عمارت بروند دیگرمن نمیتوانم تک وتنها درآنهمه اطاق شب را بروز بیاورم.

ژنرال بودل نیزهنگامی که صحبت از سادگی هیتلر وعدم توجهش بزندگانی تجملی بود گفت: بارها درباره زندگانی محقرانه ای که دریکی ازروایای کاخ صدارت عظمی برای خود تهیه دیده بود، با اوصحبت کرده و گفتیم که باید صدر اعظم آلمان ازتمام وسائل کاخ استفاده کند ولی او ، بدون اینکه توجهی باظهارات ما کند، در همان گوشه ای که برای خود انتخاب کرده بود ، میزیست و میگفت اینجا ، اطاق خواب ، اطاق غذا خوری، اطاق مطالعه وبالاخره دفتر کارمن است. در اینجا بیش ازسایر جا ها راحتم .

رادیو مولارد
جدیدترین برنامه های
تمام دنیا را
بسمع شما میرساند
Mullard
Double performance
WORLD EXPLORERS
نمایندگی فروشگاه احیاء خیابان اسلامبول
Mullard
۱۰-۷ — آ-۶۰۵۸

آگهی
ازتاریخ ۲۵ مرداد ۱۳۳۸ نام بانک شاهنشاهی ایران به
«بانک انگلیس در ایران وخاور میانه»
تبدیل گردیده است
۳-۲ — آ-۷۷۵۰

هی پرسیلین ۹۶ ساعته یا مافوق
پنی سیلین HYPERCILLIN
طبق تصدیق بهداری آمریکا هیپرسیلین HYPERCILLIN ساخت کارخانه لوترآمریکا دارای ۳۰۰۰۰۰ واحد پنی سیلین پروکائین و ۱۲۰ میلی گرم پروکائین با دو درصد منو امتارات والومنیم میباشد
هی پرسیلین ۹۶ ساعت کامل درخون مانده وپزشکان محترم را از تزریق سه ساعته و۱۲ ساعته حتی ۲۴ ساعته پنی سیلین کریستال راحت وبیماران را ازعذاب وناراحتی خلاص می نماید.
هیپرسیلین ازلحاظ تاثیروارزانی قیمت غیرقابل رقابت بوده باهر سرنگی قابل تزریق است.
نماینده انحصاری شرکت بازرگانی (ب کا) — مرکز فروش بنگاه داروئی دکتر بری — تهران
خیابان ناصرخسرو — آ- ۷۴۱۶ — ۵-۵ — آژانس اقدام

تیر آهن — ورق سفید
انواع آهن آلات را میتوانید بنازلترین قیمت از بنگاه آهن فروشی حاج غلامحسین حداد زاده
اول بازار حداد ها تلفون ۵۹۲۸ تهیه فرمائید — آ-۷۸۰۷ — ۳-۲

باطری برای همه
EVEREADY
TRADE-MARK
باطری اوررِدی مثل سگ هفت جان دارد
باطریهای بسیارقوی وتازه اوررِدی ازحیث دوام در دنیا رقیب ندارد
هرنوع رادیوئی دارید برای تهیه باطری آن به
نمایندگی رادیو فادا
مقابل بانک ملی بازار مراجعه فرمائید تلفن ۷۶۵۰
آ-۷۹۸۵

آگهی

بتاریخ ۲۱ر۳ر۲۸ بانوایران شعبانی ساکنه قریه ولنجک دادخواست شماره ۷۶-۲۵ بخواسته افراز پنجاه ویکسهم مشاع ازدویست وشانزده سهم شش دانگ اراضی بایر قریه ولنجک سنگ شماره ۶۷ بطرفیت آقایان یوسف ومرتضی وجعفر ومهدی وبانوان عذرا وغیره تقدیم نموده که آگهی شماره ۷۰۹- ۵ر۴ر۲۵ درحدود ماده ۱۰۰ از قانون آئین دادرسی صادر گردیده پس از یکسلسله جریان آقای نقیب زاده مشایخ وکالتا از طرف بانو عالیه حاتم وبانو زیور وبانو صدیقه وآقای زین العابدین و آقای مصطفی امامی بطرفیت محمد ملکیان وعباس امیرشاهی وغیرهم در زمینه افراز اراضی بایر ولنجک نسبت به ۹-۴ر۵۰ سهم داد خواست شماره ۴۳-۲۸ تقدیم نموده سپس آقای حبیب الله کوهری وآقای علی صدیقیان بشرح دادخواستهای شماره ۶۱-۲۸ و۵۶-۲۸ وکالتا ازطرف آقایان حاج حسن لیلی ساکن تیمچه حاجب الدوله یکسهم ۲ - آقای یهودا زبوری فرزند داود یکسهم ۳- آقای حسن حکیمی تبریزی دوسهم ۴- آقای علی آقا وفائی دوسهم ۵- آقای علی حاجی دائی یکسهم و نیم ۵- بانو طلعت توپچی نیم سهم ۶ بانو عزت الملوک سپهر درخشان نیم سهم ۷ آقایان عزیز- زالله کردوانی دوسهم ۸- عزیزالله تیزابی یکسهم ۹ رحمت الله ابرار یکسهم ۱۰ یهودا بروخیم یکسهم ۱۱ بانو محترم بروخیم یک سهم ۱۲ عباس مردان دو سهم ۱۳ باروخ سعید بروخیم یک سهم ۱۴ حشمت اله ابرار سه چهارم سهم ۱۵ آقایان طرازالله ابرار سه چهارم سهم ۱۶ عنایت الله ابرار نیم سهم ۱۷ اسحق بروخیم سه سهم ۱۸ بانو رامش بروخیم یک سهم ۱۹ دکتر یحیی بویا یک سهم ۲۰ یعقوب نظریان دوسهم ۲۱ محمدعلی اقبال دوسهم ۲۲ بانو اخترصدق یک سهم ۲۳ آقای یدالله زمانی یک سهم ۲۴ بانو ژرژت مارکریت آسایش یک سهم ۲۵ آقای حسین ثامنی یک سهم ونیم ۲۶ بانو پروین کوهری دوسهم ۲۷ بانو قمر کوهری دوسهم ۲۸ آقایان فریدون زندفرد یک سهم ۲۹ ابوالقاسم رضائیان یک سهم ونیم ۳۰ مصطفی لک پور نیم سهم ۳۱ - بانو فاطمه سلطانی یک سهم ۳۲ آقایان بهرام نصیرزاده فرزند جلیل یک سهم ۳۳- امیر آقا ایجادی یک سهم ۳۴ مهدی طلوع آفتاب فرزند ابراهیم یک سهم (موکلین آقای کوهری) آقایان کاظم کورس فرزند رحیم دو سهم به اضافه پنج ششم یک سهم آقای سید حسن فیروزآبادی فرزند حاج سید رضا نیم سهم از ۱ سهم هفت هشتم سهم بانضمام یک سوم سهم از دوسهم ازسیزده سهم ازده سهم آقای حسن افراشته یکسهم آقای علیرضا تقی ۳ سهم آقای شعبان سامولی ۱ سهم آقای میرنظریان ۱ سهم آقای حسین افشاریان ۱ سهم بانو خانم یعقوبی ۱ سهم آقای علیقلی اعتضادی ۱ سهم آقای مهندس نصرت الله دولت داد نیم سهم آقای اسمعیل سطوتی نیم سهم بانو فاطمه هویدا یک سوم سهم بانو مریم خرید انشاء یک سوم سهم بانو فخرالتاج انشاء یک سوم سهم آقای حاج محمدتقی کی نژاد چهارسهم آقای سرهنگ حسین سیاسی یک ششم سهم آقای سرگرد محمد وصالی ۱ ششم سهم آقای ماشاءاله توتیا یک ششم سهم آقای صادق انشاء یک ششم سهم آقای شاپور هاتف یک ششم سهم آقای ناصر امیرپور یک ششم سهم بانو امیره حکیمی یک سهم آقای اسحق حکیم فرزند مختار ۳ سهم بانو بدیعه حکیم یک سهم آقای اسحق بروخیم ۳ سهم آقای حاج محمد باقر صلحی هفت سهم آقای یعقوب نظریان ۳ سهم آقای احمد سقری دوسهم آقای حسنعلی حشمتی دوسهم آقای حاج محمد باقر صلحی هفت سهم آقای یعقوب نظریان سه سهم آقای احمد سقری دوسهم آقای حسنعلی حشمتی دوسهم بانو عالیه معصومخانی نیم سهم بانو شیرین دخت مالک یکسوم سهم مرتضی خلیل یحیوی یکسوم سهم بانو سکینه شریفی اسلام پناه یکسوم سهم آقای باروخ سعید بروخیم هفت هشتم سهم آقای داود حکیمیان دوسهم ونیم باضافه یکچهارم از نوزده چهلم یکسهم آقای رحمت اله نصلیان نیم سهم باضافه یکچهارم از نوزده چهلم یکسهم آقای ابوالقاسم یزدانی یکسهم آقای علی یزدانی یکسهم آقای عباس یزدانی یکسهم آقای عبدالحسین عندلیبی یکسهم میناعندلیبی نیم سهم پوران عندلیبی نیم سهم پریوش عندلیبی نیم سهم پریچهر عندلیبی نیم سهم پروین دخت عندلیبی نیم سهم (بولایت آقای عبدالحسین عندلیبی پدر ایشان) بانو صفری معین خوش دوری نیم سهم آقای عزیزاله کردوانی دوسهم باضافه نیم سهم از نوزده چهلم یک سهم آقای مهندس اسمعیل بازرگانی یکسهم و نیم

آقای دکتر غلامحسن وزین یک سهم آقای بهرام نصیرزاده یک سهم بانو اشرف خانلرخان دوسهم آقای مهدی فاطمی ۳ سهم آقای مرتضی محبوبین یک سهم بانو منیرسادات طباطبائی دوسهم آقای حاج حسن آقانیلی ۳ سهم آقای حاج علی اصغر ملکوتی ۱ سهم آقای حاج ابوالقاسم بلورچی ۱ سهم آقای حاج رجبعلی بلورچی ۱ سهم آقای حسن ایرانپور تهرانی یک سهم آقای موسی رحمانان یک سهم آقای قدرت الله رحمانان یک سهم آقای ابراهیم رحمانان نیم سهم باضافه ۷ نهم سهم آقای رحیم اسمعیل زاده نیم سهم آقای اسحق سامون نیم سهم آقای داود نظریان دوسوم یک سهم آقای شکرالله نظریان ۱ سوم سهم آقای رضا شاهنده نیم سهم آقای اسکندر قاطان یک چهارم سهم آقای نجات الله مشوئیل نیم سهم آقای دکتر موسی بروخیم ۱ چهارم سهم آقای علی اکبر صادق یکسهم بعلاوه هفت نهم سهم (موکلین آقای علی صدیقیان) بطرفیت آقایان محمد ملکیان دوسهم عباس امیرشاهی ۱ سهم فرج الله فرتاش نائینی نیم سهم آقاخان ابتهاج یک سهم آقای احمد علوی ۱ سهم آقای سرهنگ مرتضی خسروانی نیم سهم بانو رحیمه صفاری نیم سهم آقای مهندس کیقباد دوسهم آقای منوچهر ریاحی یکسهم آقای غلامعلی لطفی چهار ششم سهم آقای فریدون زردشتی یکسهم بانو مهین دخت وزیری یکسهم حسن شیخ عبدالکریم وجواد رهبری یکسهم اسمعیل حیمی نیم سهم حسن روحانی نیم سهم محسن اکبر ۲ سهم آقای غلامرضا کودرزی ۲ سهم علی اصغر نیکخواه یکسهم سید محمد تقی مرعشی یکسهم غلامعلی غفاری یکسهم بانو مریم فرشید ۲ سهم عبدالله منصوری یک سوم سهم سروان هادی رهبری نیم سهم حسن صفائی یکسهم بانو فاطمه کرانپایه ۲ سهم حاجی رحیم افسوشیل یکسهم بانو ایران شعبانی ۲ سهم آقای غلامرضا فرشید یک سهم بعلاوه یک بیست و پنجم سهم توضیحا بانو ایران شعبانی در عرض حال شماره ۷۶ - ۲۵ تقدیم داشته آقای حسن صفائی چهار سهم بعلاوه پنج هشتم سهم بانو تاجدار صفری ۲ سهم آقای سید مرتضی رضوی ۲ سهم آقای سید ابوالقاسم یکسهم وهفت هشتم سهم بانو نازیک ایدنیان نژاد یکسهم سرهنگ غلامعلی امید یک چهارم سهم آقای دکتر سید عبدالعلی علوی یک چهارم سهم آقای زین العابدین امامی وصدیقه امامی و زیور امامی و عالیه امامی و آقای سید مصطفی امامی پنجاه سهم و چهار نهم یکسهم که درضمن دادخواست ۴۳-۲۸ تصریح شده وکلیه خواهان توضیح داده اند که اراضی بایر قریه ولنجک بدویست وشانزده سهم مشاع تقسیم شده است که سهم هریک از خواهانها و خواندگان بشرح بالا تصریح گردیده و در اثبات مالکیت خواهانها و خواندگان باستعلام از اداره ثبت شمیران متوسل شده اند که طبق نامه شماره ۱۰۲ استفسار شده و بموجب نامه شماره ۵۶۳ - ۱۹ر۳ر۲۸ صورت مالکین و مشترکین مورد تصدیق واقع شده و آقایان ابراهیم شعبانی نماینده بانو ایران شعبانی وآقای حبیب الله کوهری و آقای نقیب زاده مشایخ و آقای علی صدیقیان درجلسه فوق العاده روز جاری حاضر شده اظهارداشتند که بانو ایران شعبانی چهل وچهار سهم موکلین آقای حبیب الله کوهری پنج سهم بخواندگان انتقال داده است و صدور آگهی در حدود ماده ۱۰۰ از قانون آئین دادرسی خواستار شده بنابراین مراتب سه نوبت در مجله رسمی و روزنامه اطلاعات منتشر می شود که هریک از خواندگان و اشخاصی که خود را مالک اراضی ولنجک میدانند سه ماه بعد از نشر اولین آگهی برای رسیدگی در دادگاه بخش شمیران حضور یابند و درصورت عدم حضور غیابا رسیدگی واقدام لازم بعمل خواهد آمد ودرصورت احتیاج به ابلاغ ثانوی بوسیله آگهی فقط یکنوبت درروزنامه خواهد شد که مدت آن ده روز است.

از طرف مدیر دفتر دادگاه بخش شمیران

آ-۴۸۶۹ — اربعه سوم ۱۲ر۳ر۲۸ — ۳-۳

یوگسلاوی، قضاوت درباره رفتار شوروی را بدنیا واگذار میکند

بلگراد (خبرگزاری فرانسه) مطبوعات یوگسلاوی امروز صبح پاسخ دولت یوگسلاوی را یادداشت مورخ یازده اوت دولت شوروی در پنج ستون بزرگ انتشار دادند و در طی این پاسخ برای اولین بار متن یادداشت مذکور نیز باطلاع عامه رسید.

هنوز نه از طرف جراید و نه از طرف رادیوهای شوروی بپاسخ دولت یوگسلاوی اشاره‌ای نشده است دولت یوگسلاوی در پاسخ خود خاطرنشان میکند که یوگسلاوی هرگز از ادعای خود نسبت بمنطقه کارنسیا در اسلوانی صرفنظر نکرده است.

نکته دیگری که در پاسخ حکومت یوگسلاوی تشریح شده اینست که دولت شوروی بوده که نسبت بیوگسلاوی روش غیردوستانه اتخاذ کرد والا حکومت یوگسلاوی هرگز قصد نداشته است در روابط خود نسبت بشوروی روش خصمانه‌ای پیش بگیرد.

در پایان یادداشت گفته میشود که این روش غیردوستانه نتیجه مستقیم سیاستی است که از طرف حکومت شوروی در حال حاضر تعقیب میشود و این دولت بتمام معنی باوجود حکومت سوسیالیستی یوگسلاوی مخالف است و نتیجه آن نه تنها برعلیه سوسیالیسم یوگسلاوی میباشد بلکه جبهه ضد امپریالیستی و اتحاد دمکراتیک تمام دنیا را نیز شدیدا مورد تهدید قرار داده است.

در قسمت دیگری از مقاله جوابیه حکومت یوگسلاوی گفته میشود که مطالب اهانت آمیز و اتهامات ناروائیکه در یادداشت مورخ ۱۱ اوت حکومت شوروی درج شده نشانه دیگری از نظریه غلط و ناروای دولت شوروی نسبت بروابط آن دولت با سایر کشورهای سوسیالیستی میباشد.

دولت یوگسلاوی باین اتهامات ناروا هیچگونه اعتنائی نمیکند و همچنانکه در موارد متعدد نشان داده است قضاوت نسبت بروش شوروی را درباره یک کشور دمکراتیک و مستقل بافکار عمومی ملل دموکرات جهان واگذار میکند.

دولت مصر بادو شرط حاضر است سوریه را برسمیت بشناسد
مامورین نظامی سوریه اختیار کارهارا بدست مامورین سیاسی دادند
دولت انگلیس از فرزند ابن‌سعود دعوت کرده است

قاهره — روزنامه المصری در شماره امروز اطلاع داد که هیئت وزیران مصر درجلسه امروز درباب تحولات اخیر در سوریه مذاکره خواهند نمود. و آقای احمد فوزی یک وزیر مشاور دولت اظهار داشت برسمیت شناختن اوضاع کنونی سوریه از طرف مصر منوط بدو امر است:

۱- تقاضای دولت کنونی سوریه از مصر ۲- آرامش اوضاع در سوریه

وزیرمختار سوریه درقاهره نیز پس از ملاقاتیکه با نخست‌وزیر مصر و معاون وزارت‌خارجه آنکشور عمل آورد بروزنامه‌نگاران اظهارداشت غرض از این ملاقات تشریح اوضاع حقیقی در سوریه بوده است و اضافه نمود که به نخست‌وزیر مصر اطمینان داده است که اکنون نظامی‌ها اختیار کاررا بدست مامورین کشوری داده واوضاع سوریه ازهرجهت قرین امن و آرامش است.

رادیو لحاور نزدیک — ریاض

بک‌الصلح نخست وزیر لبنان درشهر (عالی) ضیافتی بافتخار دکتر فاضل جمالی وزیرخارجه عراق داده است وزیرخارجه مزبور نخست وزیرلبنان را ازسیاست دولت متبوع‌خود نسبت بقضایای عربی و آینده جامعه عرب مطلع نموده است.

لندن — رویتر از طرف دولت انگلیس از امیرمنصوریکی ازفرزندان ملک ابن سعود وزیر دفاع کشور سعودی که اکنون درویشی درجنوب فرانسه است دعوت‌شده که مسافرتی بانگلیس بنماید و این مسافرت در اوایل ماه آینده خواهد بود مسافرت مزبور رسمی نیست.

دمشق — خبرگزاری عرب بنا بامر دولت سوریه کمیسیونی مرکب از اعضای وزارتخانه های کشور و دارائی ودفاع درسوریه تشکیل یافته تا ازمبالغ اعاناتی که ازمردم بعنوان کمک بارتش سوریه روزهای حکمرانی حسنی‌الزعیم جمع‌آوری شده اطلاع حاصل نمایند

عمان — خبرگزاری عرب — یادداشتی ازطرف دولت ماوراء اردن بنمایندگی‌های سیاسی خارجی در عمان داده شد و در آن دولت مزبور تفصیلاتی ازعمل شف مین‌های زیر زمینی در بیت‌المقدس داده و اظهار شده‌است که این مینها بعد ازموافقت یهود با متارکه جنگ درمحل مزبور گذاشته شده است و انفجار آنها باعث صدمه برحرم و برکلیسای قیام که درمجاورت محل مزبور واقعند خواهدشد و از طرف دولت مزبور یادداشت مشابهی به مستر (لی) ارسال شد و در آن تصریح شده اگر ازطرف مجمع‌ملل متحد نمایندگان و کارشناسانی برای معاینه واقدام بانفجار مین‌های‌مزبور اعزام شود دولت ماوراءاردن حق خود را محفوظ میدارد که هر گونه اقدامی که برای تقلیل خسارات ناشی از انفجار مینها لازم میداند بعمل آورد

عزیمت نخست وزیر عراق از لندن بغداد

لندن — یونایتدپرس — ژنرال نوری سعیدپاشا نخست وزیر عراق روز یکشنبه ازفرودگاه لندن باهواپیما بسوی بغداد پرواز کرد.

حریق جنگلهای فرانسه

بوردو — خبرگزاری‌فرانسه — بقرار آخرین خبرهائیکه راجع بتلفات وخسارات حریق جنگل ژیرون بدست‌آمده ودر نتیجه این حریق مدهش تابحال ۴۵ نفر کشته شده‌اند و ۱۵ نفر ازسربازانی که برای اطفاء حریق کوشش میکردند نیزمفقود شده‌اند.

هنوز مجموع تلفات معلوم‌نیست. آتش کم کم خاموش می‌شود و مامورین اطفاء حریق برکار خودمسلط شده‌اند. عبور ومرور بین‌بردو وپاریس نیزاز سر گرفته شده‌است.

گزارش سازمان همکاری اقتصادی
کشورهای ماوراء بحار

پاریس — رویتر — گزارش‌موقت دیروز سازمان همکاری‌اقتصادی اروپا برای کشورهای‌ماوراء بحارحاکیست همکاری‌ایام‌جنگ بین کشورهای اروپائی و کشورهای مربوط ماوراء بحار درکلیه مراحل روش بهبود و پیشرفت تقویت وتوسعه یافته‌است.

این‌اقدام تاحدی یکنوع منشور مستعمراتی است. باجلب نظر متصدیان امور برای‌ترقی‌سیستم کشاورزی، تشویق‌سیستم زراعت‌دسته‌جمعی وایجاد انجمنهای تعاونی گزارش بدین‌نحو خاتمه میابد.

سعادت ساکنین ایالات مزبور و همکاری آن‌ها با کشورهای اروپا هدف‌اصلی ادارات مستعمرات است که درسازمان همکاری‌اقتصادی نماینده دارند.

این خانم افریقائی ازیک شکم پنج پسر زائیده است

دارالسلام- رویتر- یکزن افریقائی دریک‌قریه‌دورافتاده درایالت جنوبی تانگانیکا واقع درشمال دریاچه نیاسا، درتاریخ ۶ اوت یازدهم مردادماه ۵قلو پسرزائید.

این خبررا دیروز بهداری مرکزی محل تائید نمود. مادروبچه‌ها همگی سلامت هستند.

درباره آینده این‌زن حدسیات مختلف زده میشودو بنظرمیرسد که وی از افراد سعادتمند شده وسرنوشتی نظیر پنج قلو های دختر کانادا پیدا کند.

درزلزله ترکیه ۴۰۰ نفرمقتول و ۸۰۰۰ نفر بی‌خانمان‌شده‌اند

آنکارا- رویتر- گزارش‌هائی که دیروز ازآناطولی شرقی‌رسیده حاکی است که تعدادمتوفیات دراثر زمین‌لرزه اخیر بالغ‌بر ۴۰۰ نفراست وبی خانمان درحدود ۸۰۰۰ نفر. زمین‌لرزه ازشب پنجشنبه گذشته که‌شروع شده درنواحی ارض روم، ارزینگال، لینکل متناوبا ادامه داشته‌ودرنتیجه سه‌دهکده بکلی نابود شده است.

سکنین محل میگویند زلزله پنجشنبه پس‌اززمین‌لرزه نواحی‌ارزنگال که درسال ۱۹۴۰ رخ‌داد و ۱۰۰۰۰ نفر کشته شدند سخت‌ترین و مهیب ترین زلزله ایست که تاکنون شده است.

افتتاح سخنرانیهای عربی در دانشگاه پاکستان

کراچی- آقای فضل‌الرحمن وزیر فرهنگ پاکستان هنگام افتتاح مراسم ایراد سلسله سخنرانیهای‌عربی تحت توجهات دانشکده علوم‌عربی جدید، اظهار داشت که فرهنگ مردم پاکستان ریشه عمیقی در فرهنگ عربی دارد.

سپس ازآقای سیدعبدالحمید خطیب وزیر مختار عربستان سعودی که توجه خاصی‌نسبت بفعالیت‌های انجمن فرهنگی پاکستان وعرب مبذول داشته اند اظهارامتنان نمود.

آقای محمدعلی الوبه پاشا سفیر کبیر مصر نیز بزبان‌عربی شرحی ایراد نموده و بمزایا وجهات مختلف زبان‌عربی اشاره و باین‌نتیجه رسید که زبان‌عربی در تحکیم روابط کشور های اسلامی از ترکیه گرفته تا اندونزی نقش‌مهمی رابازی میکند

معظم که اضافه نمود زبان‌عربی زبان قرآن‌مجید است وهرگز از بین نخواهدرفت‌ومرده نخواهدشد.

بعداز ایشان‌سید عبدالقادر گیلانی کاردار سفارت عراق و پرفسور حلیم نایب‌رئیس دانشگاه سند بیاناتی ایراد کردند

برنامه مهم نخست‌وزیری استرالیا برای کارهای‌عام‌المنفعه

کامبرا — رویتر — استرالیا یک برنامه برای کارهای عام المنفعه تهیه کرده که‌معادل ۶۰۰ میلیون لیره هزینه آن میشود واز این راه می تواند بفوریت برای بیکاران کارتهیه کند. این برنامه برای روزگاری که استرالیا بابحران اقتصادی وبیکاری مواجه خواهد شد تهیه گردیده.

این خبر از قول مستر چیفلی نخست وزیر استرالیا نقل شد وی این اظهارات راضمن سخنرانی هفتگی خود رااز اوضاع کشور دررادیو گفته است. این برنامه که فعلا دست باجرای آن نمیزنند برای‌ساختمان مدرسه، بیمارستان، خانه های مسکونی، جاده راه آهن، آبیاری، نیروی برق وکارهای نظیر آنها میباشد.

مراجعت و سخنرانی

آقای یونسی مدیر روزنامه ستاره غرب که برای‌مطالعات‌اجتماعی بصفحات شرق مسافرت نموده بودند مراجعت ودر جلسه فوق‌العاده انجمن دانشوران که‌ساعت‌شش‌ونیم بعدازظهر فردا در قلهک تشکیل میشود راجع بمشاهدات خود در شرق واهمیت مجلس سنا لزوم شرکت مردم درانتخابات سخنرانی‌می‌نمایند.

رئیس جمهور امریکا مستر ترومن، دیروز درانجمن سربازان جنگ گفت:

بقیه ازصفحه اول

خود را ادامه داده وباطرفداری از پیمان آتلانتیک شمالی برافتخارات‌خود افزوده است.

من مخصوصا بی‌نهایت‌خوشوقت ومفتخرم که امروز از من دعوت کرده‌اید که دراین جشن بزرگ که بافتخار نمایندگان کشورهای مشمول معاهده آتلانتیک تشکیل یافته است شرکت جویم.

حضور سربازان‌قدیمی‌اینکشور ها در اینجا که با سربازان‌قدیمی ما ملاقات میکنند نشانه و مظهر روح وحدت وصمیمیتی‌است که ملل‌آزاد جهان را بیکدیگرمربوط میسازد.

کلیه کشورهائی که این پیمان‌را امضاء کرده‌اند طعم تلخ جنگ را چشیده‌اند.

همهٔ ماامیدانیم‌وبتجربه آموخته‌ایم که ضعف و ناتوانی مشوق ومسبب تجاوز وتعرض میباشد.

ماهمچنین دریافته ایم که اگر کشورها وملل طرفدارصلح دموکراسی با یک دیگر متحد نبوده وپشتیبان هم دیگر نباشند ملل‌متجاوزمیتوانندملل آزادی‌خواه را یک‌یک نابودسازندو اینک همهٔ ما تصمیم گرفته‌ایم که با یکدیگرمتحد شده نیروی‌دفاعی‌خود را تقویت نمائیم تا اینکه بدینوسیله ازجنگ‌وخونریزی خانمانسوزدیگری جلوگیری بکنیم

مبارزهٔ شدید ملل آزادیخواه درجنگ اخیر برعلیه نیروهای مقتدر ظلم‌وستم درنتیجه ایمان‌ما بچهاراصل آزادی بنفع ماتمام شد. مردم جهان هرگز قبول نمیکردند که‌تحت تسلط وانقیاد استبدادودیکتاتوری درآیند. زیرامعتقد بودند که قادرند آزادی مادی ومعنوی برای‌خود ایجاد کنند. وقتیکه جنگ پایان یافت این اشخاص خواستارشدند که باآنها مانندافراد آزادومستقل رفتار شود مردم‌جهان جداتقاضا کردند که‌اوضاع دنیاطوری تنظیم‌شود که بتوانند ازامنیت‌وآسایش وآزادی برخوردار باشند.

این تقاضا نبایدبلاثر وبی‌جواب بماند.

مردم جهان چشم انتظار بما دوخته وپیش خود میگویند شما که‌خودرا طرفدار و حامی آزادی می‌دانید اینک باید صمیمیت وحسن نیت‌خود را بثبوت برسانید وما برای اثبات‌ارزش‌حقیقی تمدن‌خود باید باکلیه توانائی و قدرت و وسائلی که در دست‌داریم باین‌تقاضای‌مردم‌پاسخ‌دهیم وتقاضای آنهارابرآوریم.

برای اینکه ما بتوانیم دنیای بهتری را ایجاد کنیم لازم است از جنگ وخونریزی بکلی جلوگیری بعمل آید.

اگرما نتوانیم ملل‌جهان رااز جنگ وخونریزی‌محافظت کنیم آنوقت کلیه مساعی ما بمنظورترقی وتعالی نوع بشر باشکست بزرگی مواجه خواهد شد وبهمین علت‌است که‌یکی ازمهمترین‌وبزرگترین عوامل‌سیاست خارجی ما را استقرارصلح و امنیت بین‌المللی تشکیل میدهد.

در اوایل سال ۱۹۴۷ کنگره امریکابااکثریت قریب‌باتفاق تصویب کرد که دولت یونان وترکیه کمک کنند تااین‌دو کشور بتوانند درمقابل تجاوز وتعرض کمونیستها از استقلال وآزادی خود دفاع کنند اقدام‌سریع دولت آمریکا دراین‌مورد استقلال و تمامیت ارضی این دو ملت را حفظ کرد.

درسال ۱۹۴۸ کنگره آمریکا برنامه مساعدت بکشورهای اروپارا بااکثریت قاطع تصویب کرد.

درنتیجه اجرای این‌برنامه ملل اروپا از هرج و مرج و اضمحلال و ورشکستگی نجات یافته و ملل دنیا باستقلال وآزادی وپیشرفت اقتصادی خود اینک امیدوار شده‌اند.

درحینی که‌ما بادوستان اروپائی خود همکاری میکنیم، همسایگان آمریکائی خودرا نیزفراموش نکرده وبا کشورهای نیمکره غربی صمیمانه اشتراک مساعی‌میکنیم.

بموجب پیمان ریودوژانیرو که درماه سپتامبر ۱۹۴۷ امضاشد کلیه ملل قاره آمریکا متعهد شده‌اند که مشترکا ازآزادی واستقلال وتمامیت ارضی‌یکدیگر دفاع کنند.

امروز امریکاویازده ملت‌دیگر باامضای پیمان دفاعی‌اتلانتیک شمالی بایکدیگر متحد شده‌اند. این پیمان مانند قرار داد ریودو ژانیرو ملل امضا کننده را متعهد میسازد که در صورت بروز خطر یا حمله متجاوزانه از طرف کشورهای‌خارجی متحدا از استقلال وآزادی‌یکدیگر دفاع کنیم.

وظیفه دیگری که‌ماداریم‌اینست که برارزش و قدرت این پیمان بادادن کمک نظامی بکشورهای‌اروپا بیافزائیم و درضمن بسایر ملتی که شخصا قادر نیستند نیروی دفاعی کافی برای خود ایجاد کنند کمک نظامی بدهیم.

من بکنگره توصیه کرده‌ام که بسه طریق بکشور های مزبور کمک شود.

اولا ما باید بآنها کمک کنیم که برمقدارتولید مهمات نظامی‌خود بیافزایند.

ثانیا ماباید مقداری از وسائل ضروری نظامی دراختیار آنها بگذاریم

ثالثا ماباید عده‌ای ازکارشناسان نظامی خودرا بکشور های خارجی اعزام‌داریم‌تا درتربیت نیروهای نظامی ملل‌مزبور باافسران‌وکارشناسان‌آنها همکاری نمایند

بعضی‌از اشخاصی که باندازه کافی با اوضاع بین‌المللی آشنائی ندارند سعی کرده‌اند که برنامه مساعدت نظامی را یک امرمشکل‌وبغرنجی‌جلوه‌دهند. ولی برعکس باید دانست که این برنامه امر بسیار ساده‌ای‌است.

منظوراصلی از اجرای برنامهٔ مساعدت نظامی جلوگیری‌از زور و تجاوز است منتقین اروپائی‌ما که در پیمان آتلانتیک شمالی‌شرکت دارند فعلا باندازه کافی نیروی دفاعی در اختیار ندارند تا بتوانند در صورت بروزخطر از استقلال وتمامیت‌ارضی خود دفاع کنند از پایان جنگ اخیر تاکنون این ملل کلیهٔ وقت وهم‌خود راصرف اصلاح‌وبهبوداوضاع‌اقتصادی ومرمت خرابیهای‌جنگی‌خود نموده‌اند ما با ارسال مقداری اسلحه ومهمات باین کشورها میتوانیم ملل مزبورد خودمان را تقویت کنیم. برنامه مساعدت نظامی به کشورهای خارجی براساس‌اصول برنامه همکاری‌اقتصادی استوارشده است.

ما متفقین و خودمان را مسلح نمی‌سازیم‌تا اینکه باملت‌یاملل‌دیگری وارد جنگ شویم بلکه برعکس ما برای خود نیروی دفاعی‌کافی ایجاد میکنیم تا بطور اجبار وارد جنگ نشویم.

برنامه مساعدت نظامی ما فقط بتجهیزات و مهمات نیروی دفاعی موتوریزه محدود میشودوالبته نیروئی که باین طریق ایجادخواهدشدمخل آسایش سایر ملل نبوده و آزادی‌و استقلال هیچ کشوری را بمخاطره نخواهدانداخت.

قسمت اعظم بودجه که برای‌این برنامه پیش بینی‌شده‌است بمصرف کمک بکشورهای‌مشمول پیمان‌دفاعی‌اتلانتیک شمالی‌خواهدرسید

ولی درضمن بموجب‌همین برنامه ما بکشور هائی نیز که استقلال آنهابرای‌استقرارصلح وامنیت بین‌المللی موثرومهم است کمک نظامی خواهیم داد. مامساعدت خود را به یونان وترکیه ادامه خواهیم داد و همچنین بکشورایران نیز کمک خواهیم کرد تابتواندرمقابل فشار اتحاد جماهیر شوروی ایستادگی کند. درخاوردور نیزما بدوجمهوری جوان یعنی فیلیپین وکره مساعدت‌خواهیم کرد تابتوانند استقلال‌وآزادی خودرا حفظ کنند.

البته ماترجیح میدهیم که‌سازمان ملل متحد صلح وامنیت بین‌المللی را تضمین کند و امید واریم که روزی برسد که‌این سازمان‌بین‌المللی بتواند این‌آرزوی مارا برآورد مابیکار ننشسته و برای نیل باین منظور و هدف عالی باجان و دل کوشیده ایم ولی اتحاد جماهیرشوروی کلیه مساعی مارا بمنظور استقرار وایجاد پلیس بین‌المللی عقیم گذاشته‌است.

برنامه مساعدت نظامی امریکا بکشورهای‌خارجی نظر باینکه کشور های عضو سازمان را برای دفاع بر علیه تجاوز مجهز می سازد موجب تقویت خود سازمان نیز خواهد بود.

برنامه مساعدت نظامی وبرنامه مساعدت اقتصادی بکشورهای اروپا جزئی از همین سیاست بین‌المللی امریکااست بین اصلاح اموراقتصادی ودفاع نظامی ارتباط نزدیکی‌موجود است.

زیرا اگر ملت مدام در خطر حمله وتجاوز قرار گیرد و درخوف ووحشت بسر برد نمیتواند اوضاع اقتصادی‌خودرا اصلاح کند. درنتیجه خوف ووحشت مردم سرمایه های‌خود بکار نیانداخته وازایجادکارخانه ها و مشاغل مختلف حذرخواهند کرد.

ازطرف‌دیگر اگر نیروی‌دفاعی کافی موجود باشد و خطر تجاوزات خارجی بر طرف گردد اصلاحات اقتصادی با قدمهای سریعی پیشرفت خواهد نمود.

بنابراین بهبود اوضاع اقتصادی وایجاد نیروی‌دفاعی‌باید توامامورت گیرد ومنظورماهم ازاین برنامه ها چیزی جز این‌نیست.

قطعنامه کانون سردفتران

اکنون که برای نخستین بار درتاریخ ایران بر اثرهمت و اراده مبارک اعلیحضرت همایونی مملکت مادرحداد ممالک مترقیه ودموکراسی جهان مجلس سنارا تاسیس میکند کانون سردفتران آقایان نامبرده ذیل را که ازشخصیتهای‌ارزنده و مبرزوذخایر ملی ودر ردیف اول علاقمندان به ترقی وتعالی کشورند برای مجلس سناکاندید واز اهالی محترم روشنفکر تهران نیزدعوت مینماید باشرکت درانتخابات ومجاهدت درموفقیت آنان رشد ملی وسیاسی خودرا ثابت فرمایند.

۱ — آقای حکیم الملک
۲ — آقای علی منصورالملک
۳ — » دکتراحمد متین دفتری
۴ — » محسن صدرالاشراف
۵ — » سید محمد تدین
۶ — » محمد سروری
۷ — » ابوالقاسم نجم‌الملک
۸ — » نصرالملک‌هدایت
۹ — » لقمان الملک
۱۰ — » حسین علاء
۱۱ — » هاشم ملک‌مدنی
۱۲ — » اسدالله یمین‌اسفندیاری
۱۳ — » علی دشتی
۱۴ — » حسن تقی‌زاده
۱۵ — » سیدعلی بهبهانی
۱۶ — » عبدالمهدی طباطبائی
۱۷ — » عباس مسعودی
۱۸ — » دکتر محمد خلعتبری
۱۹ — » امان‌الله اردلان
۲۰ — » دکتر علی سیاسی
۲۱ — » عبدالحسین نیکپور
۲۲ — » بدیع الزمان‌فروزانفر
۲۳ — » جواد بوشهری
۲۴ — » فرهودی
۲۵ — » سید هاشم وکیل
۲۶ — » دکتر مهدی ملکزاده
۲۷ — » محمود حسابی
۲۸ — » صادق وثیقی

آ-۸۱۳۸ **کانون سردفتران تهران**

قطعنامه کانون تهران

شورایعالی کانون تهران درتاریخ ۳۰ر۵ر۲۸ تشکیل گردید و جناب آقای **دکتر شیخ(احیاءالدوله)** وجناب آقای **احمدسعیدی** مدیر کل وزارت فرهنگ رابسمت کاندید مجلس سنا تعیین‌نمودند صورت اتلافی بعدا آگهی‌خواهدشد

آ-۸۱۶۰ **کانون تهران**

جلسه جمعیت آشتیانیهای مقیم تهران در تاریخ جمعه ۲۸ مرداد درمحل جمعیت واقع درخیابان شهباز (مرکز موقتی‌جمعیت منزل‌باپاشاهی) تشکیل وباتفاق آراء جناب‌آقای حاجی میرزاآشتیانی‌را بریاست‌افتخاری جمعیت انتخاب و نمایندگانی ازبین خود تعیین وحضورمعظم الیه شرفیاب و اسنادهای جمعیت را معروض داشتند لذا بدینوسیله باطلاع‌کلیه همشهری های گرام میرساند که جناب ایشان قبولی خود را اعلام وموجبات افتخار این جمعیت را فراهم فرمودند

آ-۸۰۹۸ **مؤسسین جمعیت**

کاندیدای حزب نهضت مردان کار

کاندیدای حزب نهضت مردان کار از عناصر شریف و شخصیتهای بزرگ و وطن‌پرست کشور میباشد ما با کمال امیدواری هموطنان عزیزرا در انتخاب آنان بهمکاری دعوت مینمائیم:

آقای دکتر متین دفتری — آقای عباس مسعودی — آقای تقی‌زاده آقای حکیم‌الملک — آقای فرهودی — آقای سهام‌السلطان بیات — آقای دکتر علی اکبر سیاسی — آقای عبدالمهدی طباطبائی — آقای دکتر صدیق اعلم — آقای مورخ الدوله سپهر — آقای عبدالحسین نیکپور — آقای جواد بوشهری — آقای نجم الملک — آقای دکترشیخ — آقای محمدحسین جهانبانی —

ازطرف حزب نهضت مردان کار

ادیب صدرائی — جمالی آشتیانی — جعفر ارفاقی

آ-۸۰۹۳

اتحادیه طالقانیها

جناب آقای لاهوتی روزه‌شنبه ۲ شهریورماه ۱۳۲۸ ساعت ۵ بعد ازظهردرباره امرمهم وحیاتی‌سخنرانی خواهند فرمود از عموم طالقانیها خواهشمند است درساعت مزبور درمنزل آقای باقرفهیمی واقع درپامنار کوچه‌صدراعظم نوری حضور بهم رسانند.

آ-۸۰۴۳ **عیسی سلطانی**

سه شنبه بعد از ظهر

فرش مهیبی آسمان تهران‌را میلرزاند

اگرمیخواهید به بهشت راه یابید ساعت ۵ر۱۷ سه شنبه اول شهریور ماه‌متوجه‌آسمان تهران باشید

آ-۷۹۹۹ ۲-۲

اداره جریده‌محترم اطلاعات

موضوع جمله باینجانب را که در صفحه ۹ شماره ۷۰۱۰ مرقوم داشته‌اید بدین نحو بود که درروز پنجشنبه ۲۷ر۵ر۲۸ عامل فروش ۵۹۲ از عقب سرما چاقوی دردست‌حمله نمود ولی خون ریزی از صورت و بستری‌شدن بنده‌دراثرضربات‌مشت‌ولگد هنای متوالی نامبرده بعمل آمد آقایان که حضورا گذارش داده‌اند مشاهدات خودرادر اثرضرب به چاقو تشخیص ومعروض داشته اند باتقدیم احترامات

محمد جعفر سربری

(دعوت ازاهالی قلهک و تجریش)

جلسه فوق‌العاده انجمن‌دانشوران ازساعت ۵ر۶ بعدازظهرفردا(سه‌شنبه) درکانون دانشوران (قلهک خیابان دولت کوچه‌خلعتبری) تشکیل‌میشودو آقای‌سلیمان‌یونسی‌مدیرروزنامه ستاره غرب راجع **باهمیت انتخابات** سنا **وشرکت مردم** سخنرانی می نمایند وچند حلقه فیلم راجع بطرز انتخابات آزاد درآمریکانشان داده خواهد شد ورودبرای‌عموم‌علاقمندان آزاد است.

دبیرخانه انجمن دانشوران ایران

آ-۸۱۳۴

تقویم اطلاعات

۲ شنبه ۳۱ مرداد	۱۳۲۸
۲۷ شوال المکرم	۱۳۶۸
۲۲ اوت	۱۹۴۹

اذان صبح ۹ ساعت و ۱۵دقیقه
طلوع آفتاب ۱۰ ساعت ۵۳دقیقه
ظهر ۶ ساعت و ۳۳ دقیقه

جای اداره خیابان خیام
عنوان تلگرافی: تهران اطلاعات
تلفن اداره ۴۶۲۴-۴۶۲۷-۵۵۷۹
منزل مدیر ۴۷۳۴

صاحب امتیاز و مدیر مسئول: عباس مسعودی
سردبیر: محمدعلی مسعودی

اطلاعات

دیروز در اداره اطلاعات

یك جلسه پرشور انتخاباتی

تشکیل شده بود

بقیه از صفحه اول

افراد جمعیت برسانند تا نسبت به تصمیمات آن ها اقدامات لازم بعمل آید.

ازطرف خانواده‌های منفع. بوشهری. عدل. سپهر. فرزانه. صاحب‌جمع. جهانبانی. اسفندیاری. دکترشیخ. دکترخلعتبری. کبیر. کلانتری. حاجی سامی. نوربخش. رادگر. نادر. تفضلی. وفا. اخوان فرشچی. افشاریان. آهنچیان. لیری. امیرارجمند. رامتین. منصوری. جعفری. ماهوتچیان. مسعودی.

آقای کبیر در پایان گفتند که کاندیدای ما ازبین خویشاوندان تعیین گردیده ولی جمعیت ما با نامزدهای دیگری که جزء خویشاوندان نیستند توجه و علاقه کامل دارند بعلاوه با بسیاری از کاندیدای دیگر ائتلاف خواهند کرد و آنهارا نیز درسری کاندیدای خود قرار خواهند داد و نتیجه را بعد به استحضار عموم خویشاوندان ودوستان خواهیم رسانید.

جلسه درساعت هفت ونیم بعدازظهر در میان کف زدن وهورا و احساسات شورانگیز حضار خاتمه یافت.

***

یکی از روزنامه نویسان عراقی آقای سید یاسرابوغربان سردبیر روزنامه یومیه النهار چاپ بغداد که باتفاق آقای سرهنك آروین ساعت شش بعد ازظهر دیروز برای ملاقات مدیر اطلاعات آمده بود خود را با این اجتماع روبرو دید. بین مردم جای گرفت و تاپایان جلسه ناظر احساسات شورانگیزی بود که قاطبه طبقات نسبت بموضوع انتخابات و مبارزه های انتخاباتی ابراز میداشتند.

این شخص درآخرمجلس باآقای مسعودی آشنائی حاصل کرده و ازمشاهده این‌جلسه اظهار مسرت نموده و گفت بقدری دیدن این منظره مرا خوشوقت ساخته بود که میخواستم پشت تریبون رفته بزبان عربی صحبت کنم ولی باز ملاحظه کردم که قبل از آشنائی این کار صورت خوبی ندارد.

همکارمحترم روزنامه عراقی ما بالاخره نتوانست احساسات خود رانگاهدارد و گفت اجازه بدهید همین‌جا مشاهدات خودرا روی کاغذ بیاورم وتقاضای چاپ کنم، دراطاق مدیرپشت میز نشست و بزبان عربی مقاله‌ای نوشت که درزیر ترجمه آن چاپ میشود:

آقای عباس مسعودی.

برای دیدار شما باداره روزنامه اطلاعات آمدم، آقای سرهنك آروین نیز که از دوستان دیرین من میباشند همراه من بودند، هنگامیکه وارد محوطه اداره روزنامه شدم، خودرا با عده‌ای بیش‌از دو هزار نفر روبرو یافتم، دیدم ناطقی با بیان گرم وسخنان آتشین خوده حضار را مخاطب قرار داده و سخنرانی میکند.

من در کنار جمعیت قرار گرفتم و از یکی از نزدیکان نام ناطق را سئوال کردم معلوم شد ناطق آقای عباس مسعودی مدیرروزنامه اطلاعات هستند. ایشان خطاب بمردم میگفتند:

انتخاب کنید نمایندگان مجلسین سنا و مجلس را ازبین مردان خدمتگذار میهن، شاهدوست، ملت‌خواه بشرطی که این اشخاص استخوان‌دار ورشید باشند و نویسنده و دانشمند باشند، باین‌مناسبت من نیز تحت تاثیر قرار گرفته، طوری بهیجان در آمدم که خواستم برپا شده و سخنرانی کنم و درباره آنچه آقای عباس مسعودی فرمودند من نیزاظهاراتی کنم. متاسفانه چون نمیتوانم درست فارسی صحبت کنم، ناگزیر برخلاف میل باطنی خود سکوت اختیار کردم

هیجانی که به بنده دست داده بود همچنان باقی بود و از اینکه مردانی اینطور بوطن‌خودعلاقه‌داشته و سخنرانی میکنندو کسانیکه اینطور خدمتگذار جامعه میباشند فوق‌العاده مسرورشدم.

من‌میگویم: خواهش میکنم ازاهالی ایران که در تهران اقامت دارند این فرصت درانیها را غنیمت‌شمرده و گذشته دردناك رافراموش نکنند تجربه بهترین درس‌است، خواهش‌دارم فکر کنند برای انتخاب رجال وزین‌وآزادیخواه که درراه حفظ تخت‌وتاج‌ومیهن جانفشانی میکنند وافراد صمیمی را انتخاب کنند بخصوص رجال مطبوعاتی وروشنفکران‌را.

دراین جلسه مشاهده کردم ناطقین مخصوصا آقایان مسعودیها نام ارجمند شاهنشاه را باتجلیل واحترامی سرشاریاد میکنند و مشعل آزادی را روشن‌میدارند.

ای ملت ایران همت کنید ورجال صدیق وصمیمی راانتخاب نمائید وازانتخاب متمایلین باستبداد دوری گزینید.

حق برهمه چیزپیروزخواهدشد زنده باد شاهنشاه. زنده باد ایران.

مردروسه هفته که درایران بودم مشهد رازیارت کرده و آثار قدیمی زیادی را بازدید کرده و اصفهان را نیز تماشا کردم وازدیدن آثارتاریخی وباستانی ایران لذت بردم ازملاقات آقای مهندس روان بدکارشناس آثارباستان اصفهان ومعاونش خوشوقت شدم همه جا بمن محبت شد وسپاسگذارم درضمن ملاقاتها و دیدار هائی که در تهران نمودم باید ازشخصیت های مفید وخدمتگذارمنجمله سرتیپ صفاری رئیس شهربانی که با کمال صداقت انجام وظیفه میکنند ومرانیزموردمحبت‌قرار داده ووسایل بازدید بسیاری از موسسات را برای من فراهم نمودند قدرشناسی نمایم همچنین ازافسران دیگرخدمتگذارشهربانی تشکرمیکنم‌و موفقیت همه را درانجام امورخدمت بشاهنشاه و کشورایران از خداوند متعال خواستارم همچنان که توفیق آقای عباس مسعودی را مسئلت دارم.

سید یاسرابوغربان

آقای سید یاسرابوغربان بعد از پایان جلسه سخنرانی در اطاق مدیراطلاعات با آقای مسعودی از تاثیر احساسات مردم در جلسه صحبت میکنند. آقای سرهنك آروین که آشنائی کامل بزبان عربی دارند نیزدراین عکس دیده میشوند

از هر هکتار اراضی چایکاری تا ۶۰۰ کیلو چای خریداری میشود

چون از سال گذشته هنگام خرید چای داخله از طرف وزارت دارائی پاره‌ای‌ازسوء استفاده کنندگان مبادرت به تحویل چای‌های‌تقلبی و تفاله‌چای بعنوان محصول ۲۷ نموده بودند برای جلوگیری‌از اینگونه تقلبات تصمیم گرفته شد درسال جاری بامیزی‌اراضی چای کاری‌اقدام بخرید و تحویل شود.

طبق این تصمیم در هر هکتار چایکاری تا ۶۰۰ کیلوچای‌می‌توان خریداری‌نمود و مالکین باتعیین میزان اراضی مورد کشت به این نسبت میتوانند محصول تحویل نمایند.

ضمنا برای وقت بیشتر دستورداده شده زارعین چای طبیعی‌غربال نشده‌را بایستی تحویل مامورین دهند تا عمل خرد نمودن وغربال کردن و سایر تشریفات‌زیر نظرمامورین وزارت دارائی‌انجام گردد.

چون اراضی چایکاری امسال تا ۹هزار هکتار بر آورد گردیده است لذا جمع کل خرید امسال وزارت دارائی تا پنج هزار تن بالغ خواهد شد.

اکنون مامورین مشغول خرید و تحویل‌چایها میباشند وممکن‌است تاآخر آذر ۲۸خاتمه یابد

فرمانداران و بخشداران آذربایجان باید زارعین رابهزینه مالك بمحل سکونت اولیه خود عودت دهند

چون منظور اصلی دولت از مساعدت بمالکین و کشاورزان آذربایجان‌از طریق تقلیل ماخذ مازاد از پنج و سه برابر جزو جمع به دو برابر وهمچنین تبدیل مالیات جنسی به نقدی با تسعیر به نرخ دولتی فقط بمنظور کمك برعایا ودهاقین این دواستان است.

لذا امروز ازطرف وزارت دارائی ضمن شرحی بوزارت کشور اطلاع داده شد که ضمن دستور بکلیه فرمانداران و بخشداران نقاط تابعه آذربایجان ابلاغ نمایند در تامین وسائل زندگی و احتیاجات زارعین به وسیله مالکین مربوطه اقدام نمایند.

چنانچه زارعی براثر فقر وناچاری محل سکونت خود را ترك نموده‌و برای امرارمعاش بشهرستان‌وبخش‌روآورده بلافاصله باید ازطرف فرماندار یا بخشدار محل بهزینه مالك آن رعیت بمحل خودعودت داده شده‌ومالك را مجبور نمایند دررفع‌احتیاجات زارع اقدام‌نماید.

بهرصورت با مراقبت کامل دراین امر باید وسائل‌زندگی وتامین احتیاجات زارع بوسیله مالك بنحوی فراهم‌شود که بهیچوجه زارعین به عنوان تحصیل معاش مجبور به ترك زراعت و کشاورزی‌خود نباشند.

تخفیف در باج سعودی

طبق معمول هریك از زائرین بیت‌الله هنگام ورود بخاك سعودی مبلغی بابت باج سعودی بمامورین آندولت میپردازند تادولت سعودی ازآن محل وسائل آسایش ورفاه و امنیت مسافرین‌را فراهم نماید.

بقرار اطلاع در میزان این باج اخیرا تخفیفی حاصل‌شده وصدی ۲۵ ازآن کسر گردیده‌است.

موضوع قندوشکرهای توقیف شده امروز مطرح بود

امروز ۶ نفر ازصاحبان قند و شکرهای توقیف شده در کمیسیون تامین خوار بار ومنع‌احتکار تهران حضور یافته و درباره ماخذتحصیل و خرید قند وشکرهای خود مدارکی ضمن ادای توضیحات ارائه‌دادندولی چون این‌مدارك برای آنکه آنانرا مشمول قانون منع‌احتکار نماید کافی نبود قرار شد در جلسه پنجشنبه چنانچه مدارك دیگری مبنی براینکه این قندوشکرها ازقندوشکر سهمیه اهالی بوده‌است ارائه‌دهند تا کمیسیون بتواند تصمیم اتخاذ نماید.

۳نفردیگر بازداشت شدند

در دنبال اقدامات مامورین کار آگاهی برای دستگیری افراد ناشر بیانیه ومنتسب بحزب‌سابق‌توده بطوریکه اطلاع‌یافته‌ایم ۳نفردیگر نیزدیروز بازداشت‌شده ومورد‌تعقیب می‌باشند.

ضمنا فولادنصیری یکی‌ازافراد فعال‌حزب سابق‌توده که غیابامحکوم به۳سال زندان گردیده بود پس از دستگیر شدن بحکم صادره اعتراض نموده و طبق قانون دادگاه مجددا باتهام‌او رسیدگی خواهد نمود.

برای‌شرکت‌درمجمع سهامداران بانك بین المللی

آقای ابوالحسن ابتهاج‌مدیرکل بانکملی‌ایران برای‌شرکت‌درچهارمین جلسه مجمع‌سهامداران بانك بین‌المللی در نیویورك ساعت هفت‌و نیم بامداد امروز با هواپیما بسوی امریکاعزیمت نمودند.

در فرودگاه مهرآباد جمعی‌از کارمندان‌عالیرتبه بانکملی‌ایران‌ورجال ودوستان‌و آشنایان‌ایشان‌رامشایعت نمودند.

سخنرانی درصدای امریکا

آقای حبیب‌الله آموزکارمستشار دیوان کشور روز چهار شنبه ۷ شهریور ماه ۱۳۲۸ دربرنامه‌صدای امریکاسخنرانی‌خواهند کرد

آقای آموزکاردر این برنامه مطالعات‌خود را راجع بوضع‌قضائی‌در ایران و در امریکا ومقایسه آن‌باهم بیان خواهندنمود.

کشف چاپخانه و ناشر ورقه جعلی

پریروز عصر ورقه ای درشهر بدون امضاء وبدون ذکرنام چاپخانه بنام جمعیت خویشاوندان انتشاریافت و بمحض اینکه اداره‌کل شهربانی به جعلی‌بودن این ورقه استحضارحاصل کرد درمقام جلوگیری‌وتحقیق برآمد زیرا طبق‌قانون باید اوراق منتشره امضاء‌ومسئول‌داشته باشد نظر بشکایتی که جمعیت خویشاوندان‌ازلحاظ‌اینکه هتك احترام جمعیت شده‌بود نمودند و درمقام ارجاع امربدادگاه وتعقیب قضیه برآمدند ازطرف این اداره‌نیز موضوع‌تعقیب‌شدوازاداره‌کل‌شهربانی تقاضا گردید که جاعل ورقه وچاپخانه را پیدا کرده معرفی نمایند تاقضیه‌از جریان‌دادگستری‌تعقیب‌شودخوشبختانه مامورین اداره‌آگاهی دیروز بکشف قضیه موفق‌شدند وناشرآن راشناختند

آقای‌رئیس کل‌شهربانی که‌دیروز ناشرآن‌را شناختند ومعرفی کردند دستور دادند پرونده امر را تکمیل نموده بدادسرا ارسال دارند تاجاعل تحت‌تعقیب‌قرار گیرد

شروع بکار

آقای فتح‌الله نوری اصفهندیاری که بسمت عضویت‌شورای عالی برنامه انتخاب شده‌بود دوسال بود با سمت وزیر مختاری دولت شاهنشاهی در واشنگتن انجام وظیفه مینمودند واز مامورین صدیق و خدمتگذار دولت میباشند ایشان از امروز در محل‌کار سازمان حضور یافته شروع بکار کردند.

استاد دانشگاه عراق در تهران

آقای دکتر فواد مراد الشیخ استاد بیماری‌های زنانه در دانشگاه طب عراق دیروز عصر وارد تهران شدند.

آقای دکتر فؤاد مدت‌سه روز درتهران اقامت خواهند داشت‌ودرین مدت بیمارستانها و موسسات بهداشتی را بازدیدخواهند نمود.

فرمانده لشکریکم

آقای سرتیپ عمیدی فرمانده لشکر یکم بادکان مرکز بمناسبت عارضه کسالت باتحصیل اجازه‌مرخصی دوماهه از پیشگاه‌ملوکانه عازم‌اروپا میباشند وبرحسب امر ملوکانه آقای سرتیپ منوچهری بفرماندهی لشکر یکم منصوب ومشغول کار گردیدند.

حرکت وزیر فرهنك از تبریز

تبریز ۳۰ - بامداد امروز آقای دکتر زنگنه وزیر فرهنك باتفاق همراهان برای بازرسی فرهنك‌شهر های خوی مهاباد رضائیه ماکو سنندج کرمانشاه همدان ملایر اراك قم از تبریز ساعت ۷ صبح حرکت کردند.

حضور درمسجد سپهسالار

درتعقیب خبر دیروز مربوط به جریان مجلس ترحیم آیة الله حاج شریعتمدار رشتی لازم است توضیح داده شود که علاوه بر اجتماع کلیه آقایان علماء اعلام وحجج اسلام و رجال و افسران ارشد و روسای دربار شاهنشاهی وهیئت دولت و وجوه طبقات‌مختلف که‌درمجلس‌ترحیم شرکت جسته بودند در ساعت شش بعدازظهر نیز والاحضرت شاهپور علیرضا ازطرف اعلیحضرت همایون شاهنشاهی برای برچیدن‌ختم‌در مجلس‌حضور یافتند و اجازه ختم صادر فرمودند و سپس خطیب و دانشمند محترم آقای فلسفی‌خطابه جامع خود را که قسمت مهم‌آن مربوط بتوجهات اعلیحضرت همایون شاهنشاهی بعالم روحانیت و دیانت اسلام بود ایراد نمودند و درپایان بخانواده محترم رفیع‌خصوصا جناب آقای قائم مقام‌الملك و سایر بازماندگان فقیدسعید تسلیت دادند.

جریان انتخابات سنا

نهاوند ۳۰ - چهارمین جلسه انجمن نظارت انتخابات مجلس سنا درفرمانداری‌امروزتشکیل وتاساعت ۱۱ونیم صبح ۸۵ برك رای بصندوق انتخابات ریخته‌شد جلسه به۲٫۵ بعد ازظهر موکول گردید.

طبق تلگرافهای رسیده تاریخ توزیع تعرفه و اخذ رای در شهرستانها بقرار ذیل میباشد

رضائیه از۳۱مرداد تا ۲شهریور
همدان از ۳۰ « تا ۱ «
اهوازازا۲۹ « تا۳۱ «
ساری یك شهریورتا ٤ «
اراك از۳۰مرداد تا ۱ «
اصفهان از۶ شهریورتا ۹شهریور

بازگشت از سوئد

آقایان یحیی سرابی وجعفریان مربی دانشسرای تربیت بدنی‌ومدیر فنی تربیت بدنی‌آذربایجان که با تیمسار سپهبد جهانبانی رئیس انجمن ملی تربیت بدنی وآقای امیر علائی مدیرفنی انجمن برای شرکت درجشن اینگیاد باستکهلم رفته بودنددیروز بتهران وارد شدند.

عزیمت بسویس

آقای سرتیپ همایون‌نفر رئیس قسمت اموراداره شهربانی کل کشور ومخبر انجمن بین‌المللی پلیس قضائی برای شرکت در کنفرانس «حمل و نقل وعبور ازجاده‌ها» که در ژنو تشکیل میشود امروز با هواپیما به سویس عزیمت نمودند.

مراجعت از همدان

آقایان‌حکمت‌وزیر امورخارجه- مستشارالدوله صادق- الهیار صالح که‌برای مطالعه در باره ساختمان آرامگاه بوعلی بهمدان عزیمت کرده بودند عصر دیروز بتهران مراجعت کرده وآقای وزیر امورخارجه‌صبح امروز در وزارت خانه حضور بهم رسانیدند

تشییع جنازه

مراسم تشییع جنازه بانوخرازی والده آقای محمد رضاخرازی امروز صبح باحضور عده‌ازآقایان‌علماءاعلام وجمع کثیری ازبازرگانان واصناف تا ابن بابویه بر گذار گردیدوآیت‌الله آقای بهبهانی و چند تن از آقایان علماء وجمعی ازطبقات‌مختلف جنازه را تاابن بابویه مشایعت نمودند.

روزملل متحد

پیش از ظهر امروز کمیسیونی بریاست آقای دکتر متین‌دفتری و با حضور آقای زنجانی رئیس اداره سازمان ملل متحد و آقای داودی رئیس‌تشریفات نخست وزیری وآقای یزدان فر مدیر کل وزارت فرهنك دروزارت‌امورخارجه تشکیل گردیده و برای شناساندن سازمان ملل‌متفق بعموم تصمیماتی اتخاذ و روز دوم آبانماه روزملل متحد درایران‌اعلام گردید

بازگشت آقای انتظام

آقای نصرالله انتظام نماینده دائمی دولت شاهنشاهی در سازمان ملل‌متحد ساعت هفت و نیم بامداد امروز باهواپیمای سوئدی بصوب ماموریت‌خویش باز گشت نمودند. در فرودگاه مهرآباد چندتن از آقایان وزیران ومعاونین وزارتخانه ها و جمعی ازآشنایان ایشان‌رامشایعت و توديع نمودند.

تصحیح

نام جوادمحسنی درشماره‌دیروز درخبرمحکومیت جاعلین دلاراشتباها محسنین چاپ‌شده بود که بدینوسیله تصحیح میشود.

حوادث شهری

امروز عذرا خانم در خیابان شاهپور بر سر ده تومان زد و خوردی بپا کرد

و سه خانم جیب بر را بقصد کشت کتك زد

ساعت ده ونیم صبح امروز در خیابان‌شاهپور یك زدو خورد بسیار تماشائی بین چند خانم در گرفت

عامل نزاع که عذرا خانم نام داشت وچهل وهفت ساله بود در حالیکه چادر پاره‌اش را بدور کمرش پیچیده بود ویك اسکناس صدریالی نودردست داشت مرتبا فریاد میکرد شوهر من سی سالست نوکر دولت است وجیب زن چنین آدمی‌را نمیشود برید.

درضمن اینکه جمله بالا را ادا میکرد پیاپی بسرو روی چندزن‌دیگر میزد.

یکی ازخانمهائی که مرتبامورد ضربت های عذرا خانم واقع میشد یك بچه شیرخوار دربغل داشت‌ولی درعین حال در کتك زدن از عذرا خانم عقب نمی‌افتاد.

چند نفرزن که ناظر نزاع بودند وقتی این زن‌وبچه شیرخوارش را مصادم بامشت ولگدعذرا خانم‌دیدند بمیان دویدند و با پشتیبانی ازآن زن بسروکله عذرا پریده و کتك‌کاری را شدیدتر کردند.

خانمها ناسزا وفحش را مرتبا نثارهم میکردند وهرازچند ثانیه‌ای که میگذشت باز عذرا خانم بسراغ جمله کذائی میرفت و تکرارمیکرد، شوهر من سی‌سال است نوکر دولت است وجیب زن چنین مردی را نمیشود برید.

یکعده ازکاسبها هم‌ازخنده غش کرده وابدا میل نداشتندمیانجی شوند.

بالاخره زدوخورد بجای باریك کشید وجمعیت هم انبوه شد وعربده های منازعین بناله‌وضجه مبدل گردید. وقتی‌کار به‌اینجا کشیدیکعده‌جلورفته و عذرا خانم را بکناری کشیدند و سایرین‌راهم‌ازیکدیگرجداساختندولی بازهم عذرا خانم ول کن معامله نبود هیچکس نمی‌دانست دعوا برسرچیست فقط وجود ده‌تومانی‌وبردن نام جیب کمی باعث میشد که ناظرین‌صحنه بفهمند جیب عذرا خانم بریده شده است.

بالاخره جمعیت کم کم متفرق شد وعذرا خانم درحالی که مثل سدسکندر ایستاده بود بین‌انبوهی‌از مردم علت نزاع را این طور بیان کرد:

اول ازهمه باید بگویم اگر شوهر من نوکر دولت نبود من هیچ این جیب برهای خدانشناس را نمی توانستم بگیرم.

اما قضیه: امروز صبح شوهرم ده تومان بمن داد تاباب کرایه منزل به صاحبخانه بدهم اتفاقا صبح مشهدی‌اصغرصاحبخانه منزل بودومن ده تومان را درجیبم گذاشتم تا عصرباو بدهم

یکساعت پیش بخیابان‌آمدم تا توجه فرنگی بخرم وقتی بقال توجه را کشید ومن خواستم پول دربیاورم اتفاقا ده تومانی هم از جیبم همراه پولها بیرون کشیده شدولی بازآنرا بجای‌خود گذاشتم و کوجه رابرداشته وحرکت کردم. ده قدمی نرفته بودم دیدم این سه نفر زن که یکی از آنها یك بچه شیری در بغل داشت جلوآمد و گفت:

خانم ترا بخدا کجاآبله میکوبند من میخواهم آبله بچه‌امرا بکوبم من گفتم نمیدانم آبله کجا میکوبند

دوباره در حالیکه دست روی بازوی من گذاشت گفت: بنظر شما روی بازوی او بکوبم بهتر است‌یا دم پهلوبش وقتی اسم پهلو را برد دستش را از بازو به پهلویم کشید و قدری نزدیکترآمد باز در جوابش گفتم والله من دکتر نیستم.

سپس با نرمی خدا حافظی کرد وبا رفقایش در بازارچه قوام‌الدوله پیچید ورفت من که‌هیچ بفکر جیب‌برو این‌حرفها نبودم هنوز چندقدمی‌نرفته مثل اینکه یکنفر در گوشم گفت:

هوای ده‌تومانی‌را داشته باش فورا دستم‌را در جیبم کردم تا جای آنرا محکمتر کنم ولی یکدفعه دیدم جاتر است وبچه نیست.

دیگر معطل نشدم و ازآنجا که شوهرم جریان‌این‌وقایع‌را زیادبرایم تعریف کرده بود بدنبال‌زن بچه‌دار دویدم و سر پیچ کوچه یقه اش را چسبیدم و گفتم ده تومانی را بده و بعد بچه‌ات‌را آبله بکوب تو خیال کردی باآدم‌ساده‌ای طرفی‌من‌شوهرم سی‌سال‌است نوکر دولت‌است.هرچه عجز و الحاح کرد ولش نکردم تا اینکه بقالی که از آنطرف مارا می دید فریادزد:

ده تومانی‌را انداخت زمین.

فورا ده تومانی را از روی زمین برداشتم وهمانطور که دیدید. کتك سختی هم باوزدم.

عذراخانم خیلی فاتحانه باطرافش نگریست و گفت «بخت شوهرم بلند بود و کرایه این‌ماه عقب نیافتاد».

بالاخره عده‌ای‌از عذرا خانم‌خواهش کردند حالا که ده تومانش پیداشده زن‌بچه‌داررا رها کندو بکلانتری‌نبرد اوهم قبول کرد

قابل‌توجه اینکه عذرا خانم در ضمن ده دقیقه نزاع خود ده بار از شغل شوهر وسی‌سال‌خدمت اوصحبت کرد.

برندگان جوائز بخت آزمائی سازمان شاهنشاهی خدمات اجتماعی

ساعت ۱۶ دیروز مراسم قرعه کشی بلیط های بخت‌آزمائی‌سازمان شاهنشاهی خدمات اجتماعی سری بیست وسوم درمحل سازمان بعمل آمد و این نمرات برنده‌شناخته شدند:

بلیطهائیکه شماره آخرآن‌به		۳	ختم‌میشوند	برنده	۵۰	ریال
«	«	۳۶	«	«	۱۰۰	«
«	«	۵۰۰	«	«	۱۰۰۰	«
«	«	٤۰۱۲	«	«	۲۰۰۰۰	«
«	«	۵۱۱۶۱	«	«	۲۵۰۰۰۰	«

جوانان - روشن فکران

آقای دکتر علی‌سیاسی‌و نیل‌پایه یك داد گستری که از دانشمندان و رجال معاصر می‌باشند کاندید و وکلای داد گستری تهران در انتخابات سنا می‌باشند - برهمه فرض است که در انتخاب ایشان کوشا باشند

ابراهیم کریم آبادی - محمد روستائی اشتهاردی- یحیی رئیس سبحی - ناصر صدرالحفاظی - عبدالحسین ممیززاده - ناصر سرکشیك - احمدمعراجی - محمدحسن محسنی - سید جلیل محسنین- عیسی کیائی - اسدالله نیکو ولی‌الله محیط - مهدی حائری وکلای دادگستری

آ- ۸۰۰۶

بدون مسهل و پرهیز
با چهاردانه قرص شکلاتی شیرین و خوشمزه
کرم معده وروده را دفع نمائید

ورمولاکس
VERMOLAX

مطمئن ترین ورمیفوژ ساخت انگلستان - بهای هر خوراك ان فقط ۸٫۵ ریال است - نمایندگی گریفیتس- تلفن ۸۳۹۷ و داروخانه های معتبر

آ-۷۲۶۶