سال سی و دوم ـ شماره ۹۳۹۷ | شنبه دوم شهریور ماه ۱۳۳۶ | تک شماره دو ریال و نیم

اطلاعات

بدستور وزارت خارجه آمریکا

لوی هندرسن برای بررسی وضع سوریه بآنکارا رفت

نمایندگان دول اردن، عراق و لبنان جهت مطالعهٔ تحولات سوریه در ترکیه اجتماع کرده‌اند

شورای پیمان بغداد تشکیل نمیشود ـ پیمان بغداد مسئله سوریه را مربوط باعراب میداند و بررسی اوضاع اکتفا میکند

نیوزویک مینویسد:

خروشف و ژوکف بدمشق میروند ـ احتمال دارد نهرو بعلت مشکلات استعفا کند

(مشروح اخبار جهان را درصفحات ۳ و ٤ مطالعه فرمائید)

جریان روز

ایران

فراموشخانه

آقای وزیر بهداری در کنفرانس مطبوعاتی پریروز خود توضیحاتی درباره وضع جذامیهای مشهد دادند و گفتند «امسال جذامی های مشهد را از نزدیك دیدم و بی اندازه متاثر شدم. وضع این بیماران فوق العاده نامطلوب است. پس از مراجعت تصمیم گرفتم وضع آنان را تغییر بدهم اما متاسفانه بهر یك از آقایان پزشکان که پیشنهاد کردم حتی چندتن از اطبائی که اخیرا از سفر حج مراجعت کرده بودند از قبول کار در جذامخانه امتناع کردند بآنها گفتم آقایان خانه خدا در همین جذامخانه است و این حج رفتن چه فایده‌ای دارد؟

بالاخره داستان باینجا منتهی میشود که وزیر بهداری دست کمك سوی جمعیت تارکین دنیای پارس دراز میکند و آنها

بقیه درصفحه دوم ستون اول

جهان

روبه کمونیسم

شهر استانبول بصورت یك مرکز فعالیت شدید درآمده است. پادشاهان اردن و عراق و نماینده دولت لبنان در آن مجتمع شده‌اند و با مقامات ترك مذاکره میکنند.

از طرف دیگری لوی هندرسن، سفیر سابق امریکا در تهران، مأموریت یافته است بخاورمیانه مسافرت کند و حوادث را از نزدیك مورد مطالعه قرار دهد. مرکز فعالیت هندرسن نیز در انکارا قرار دارد. هدف همه این فعالیت‌ها و مذاکرات وضع سوریه است که بمناسبت موقعیت استراتژیك مهم خود در قلب دنیای عرب خطر روزافزونی را برای صلح و آرامش منطقه خاورمیانه تشکیل میدهد.

سوریه در میان ۵ کشوری واقع شده که همه با امریکا روابط دوستی و اتحاد دارند:

بقیه درصفحه دوم ستون دوم

روباه کوهستان شبیخون زد

پریشب زد وخورد شدیدی بین دادشاه و مامورین ژاندارمری درگرفت که طی آن

چهار کودك مقتول و دو ژاندارم بدست دادشاه افتادند

دونفر از همدستان دادشاه بوسیله ژاندارمها دستگیر شدند

گزارشی که بوسیله خبرنگارما از بلوچستان رسیده حاکیست که پیام مرك که از دادشاه بماهالی قریه نیکوجهان رسیده رعب و وحشت زایدالوصفی در بین اهالی ایجاد نموده بطوریکه همه جا بدادشاه لقب روباه کوهستان داده‌اند. خبری که بوسیله خبرنگارما درخاش بتهران رسیده حاکیست که روباه صحرا پریشب نیمه‌شب بدنبال پیغام وحشت انگیز خود شبیخون زد و طی یك زد و خورد شدید که بین او و مامورین ژاندارمری صورت گرفت عده‌ای مقتول و دونفر ژاندارم نیز بدست او گرفتار شدند. این گزارش که هنوز در بلوچستان مورد تائید قرار نگرفته حاکیست که پریشب دادشاه باتفاق نه نفر از همدستان خود از تاریکی شب استفاده کرده و بقصد قتل عام عازم قریه نیکوجهان میشود ولی مامورین ژاندارمری که مراقب او بودند بلافاصله دادشاه و همدستانش را تحت محاصره قرار میدهند و در نتیجه زد و خورد شدیدی که بین دادشاه و همدستان او از یکطرف و مامورین ژاندارمری و اهالی قریه از طرف دیگر صورت میگیرد چهار کودك خردسال مقتول و دونفر از ژاندارمها نیز بوسیله دادشاه دستگیر میشوند.

دادشاه که وضع را خطرناك می‌بیند درصدد فرار برمیآید ولی در اینموقع دونفر از همدستان خود را ازدست می دهد و در تاریکی شب ناپدید میشود.

در پایان خبر گفته شده است که دونفر همدستان دادشاه اکنون در اختیار مامورین ژاندارمری میباشند.

اظهار بی اطلاعی

خبرنگارما امروز در پیرامون این خبر از مقامات ژاندارمری استعلام کرد ولی مقامات رسمی ژاندارمری از صحت وسقم این خبر اظهار بی اطلاعی کردند و گفتند تا این لحظه گزارشی در این باره بتهران واصل نشده است.

مجلس سنا

قرارداد نفت

بتصویب نهائی رسید

امروز مجلس سنا قرارداد نفت با کمپانی ایتالیائی «آجیپ مینراریا» را تصویب کرد و قرارداد برای اجرا بدولت ابلاغ گردید

از سه ساعت قبل از ظهر امروز، مجلس سنا برای رسیدگی بقرارداد نفت با شرکت «آجیپ مینراریا» جلسه فوق العاده داشت.

آقای دکتر اقبال نخست وزیر باتفاق آقایان ناصر وزیر دارائی و ذوالفقاری معاون پارلمانی نخست وزیر در جلسه حضور داشتند.

ساعت ۹ و پانزده دقیقه، آقای محسن صدر «صدرالاشراف» رسمیت جلسه را اعلام نمود و بلافاصله بعد از اعلام رسمیت مجلس، آقای دکتر پرویز کاظمی مخبر کمیسیون خاص نفت پشت تریبون قرار گرفت و گزارش کمیسیون را قرائت نمود. (این گزارش قبلا بمستحضار خوانندگان محترم رسیده است)

آقای رئیس گفت: موادقرارداد طبع و توزیع شده است و اینك کلیات مطرح است. نظری نیست؟

نظری اظهار نشد.

آقای شمس ملك آرا (شهاب الدوله) اظهار داشت: بنده میخواستم توضیحی عرض کنم.

آقای رئیس گفت: بفرمائید.

آقای شهاب الدوله اظهار نمود: بنده میخواستم از مبتکر این قرارداد تقدیر کنم، زیرا در طول مدتی که اینجانب وارد خدمت بوده‌ام من بهترین قراردادی که دیده‌ام همین قرارداد است.

بقیه درصفحه سیزدهم

نگرانی در تهران ـ لندن ـ کراچی ـ بغداد و آنکارا

حوادث سوریه جنب وجوشی در کشورهای عضو پیمان بغداد بوجود آورده است

خبر مذاکره سفرای کشورهای عضو پیمان با دکتر اردلان در سراسر کشورهای مزبور بااهمیت تلقی شده است

آیا نخست وزیران کشورهای عضو جلسه فوق العاده‌ای تشکیل میدهند؟

طبق اظهار خبرنگار سیاسی ما حوادث اخیر در سوریه علاوه بر اینکه توجه محافل سیاسی کشورهای بزرگ جهان را جلب کرده سبب شده است که در پایتخت کشورهای عضو پیمان بغداد نسبت باین حوادث اظهار نگرانی شود گزارشهای واصله بتهران حاکیست که اکنون سوریه وضع بحرانی بخود گرفته و سرنوشت آینده آنکشور در سر دوراهی واقع شده است و باینجهت در کشورهای بزرگ جهان از لحاظ اشتراك منافعی که درخاورمیانه دارند و کشورهای عضو پیمان بغداد بدلیل هم مرز بودن با آن کشور و خطری که آنها را تهدید میکند جنب وجوشی در این مورد آغاز شده است.

انعکاس خبر ملاقات

سفرای کبار عراق، پاکستان و کاردار سفارت انگلیس در تهران روز پنجشنبه با دکتر اردلان وزیر خارجه ملاقات کردند و در پیرامون حوادث اخیر در سوریه باوی مذاکراتی بعمل آوردند خبر مذاکرات سفرای کبار کشورهای عضو پیمان بغداد با وزیر خارجه ایران در کشور

بقیه در صفحه سیزدهم

دانشجویان نظامی انگلیس در تهران

شاکبرو معاون سابق وزارت خارجه انگلیس بحضور شاهنشاه شرفیاب شد

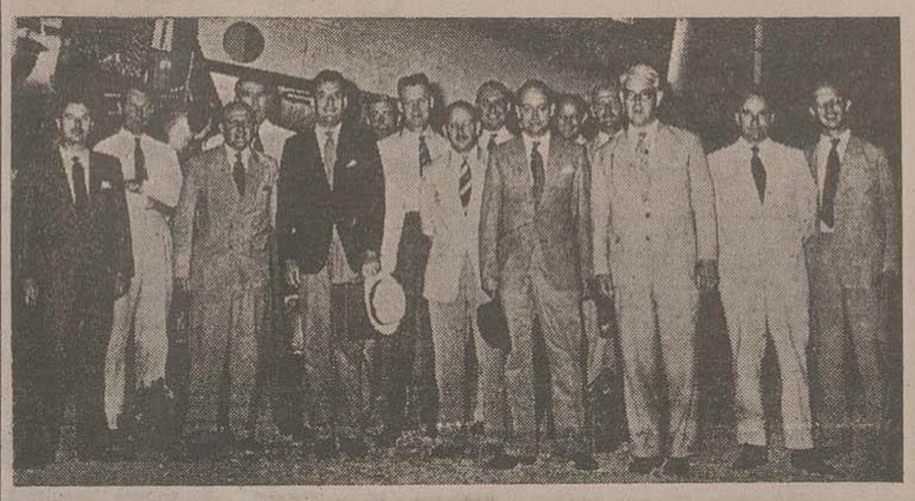

دانشجویان دانشکده دفاع انگلیس درفرودگاه مهرآباد

ساعت ۷ بعدازظهر دیروز ۱۵ نفر از دانشجویان دانشکده دفاع انگلیس با یك فروند هواپیمای نیروی هوائی آن کشور بتهران واردشدند.

آقای ثولین شاکبرو معاون سابق وزارت امور خارجه انگلیس و چند نفر از افسران عالیرتبه ارتش انگلیس نیز همراه داشت جویان مزبور بتهران آمدند

آقای راسل کاردار انگلیس و کارمندان سیاسی و وابسته نظامی سفارت کبرای انگلیس برای استقبال از هیئت فوق‌ـ فرودگاه حضور یافته بودند.

دانشجویان دانشکده دفاع انگلیس و هیئت در ضیافت شام آقای راسل کاردار انگلیس شرکت کردند و امروز صبح با تیمسار سپهبد هدایت رئیس ستاد کل و تیمسار سرلشکر افخمی معاون وزارت جنگ ملاقات کردند.

دانشجویان انگلیس پس از ملاقاتهای فوق مقارن ظهر عازم شمال شد و صبح روز ۳ شنبه پس از بازگشت از شمال تهران را بعزم کراچی ترك میکنند

آقای ثولین شاکبرو معاون سابق وزارت امور خارجه انگلیس قبل از ظهر امروز در کاخ مرمر بحضور شاهنشاه شرفیاب شد

بموجب اظهار تمایل دولت فرانسه که بدولت ایران اطلاع داده شده

قرارداد تهاتری ایران و فرانسه لغو میشود

ایران برای مقابله با تنزل فرانك از کالاهای وارداتی فرانسه سود بازرگانی دریافت میکند

امروز اطلاع حاصل شد که دولت فرانسه بدولت ایران اطلاع داده است که برای تمدید قرارداد تهاتری ایران و فرانسه که مدت یکساله آن در هشتم مهرماه پایان پیدا میکند حاضر نیست.

مقامات مطلع امروز اظهار داشتند. که باین ترتیب قرارداد تهاتری ایران و فرانسه لغو میشود در وزارت بازرگانی گفته شد که سیاست تجاری دولت که از سال پیش اتخاذ شده سیاست بازرگانی آزاد و لغو قراردادهای تهاتری دوجانبه است و اینك که دولت فرانسه خود قرارداد تهاتری دو کشور را لغو کرده است، طبعاً قرارداد جدیدی که جانشین این قرارداد خواهد شد قرارداد تهاتری نخواهد بود

قرار اطلاع درخواست دولت فرانسه مبنی بر لغو قرارداد تهاتری تحت مطالعه مقامات اقتصادی دولت قرار گرفته و بهمان دلیل که ذکر شد تقاضای دولت فرانسه مورد قبول دولت ایران نیز خواهد بود و علت آن نیز تنزل قیمت فرانك می باشد زیرا قرارداد پرداخت ایران و فرانسه براساس فرانك تعیین شده و این امر صادرات ایران را بفرانسه دچار شکست کرده است.

همچنین امروز اظهار عقیده شد که ممکن است برای انجام مذاکره درباره تجارت بین دو کشور هیئتی از طرف یکی از دولت‌ها بکشور طرف دیگر اعزام شود بالغو قرارداد تهاتری ایران و فرانسه و برقراری تجارت آزاد بین دو کشور، دولت ایران خواهد توانست از طریق دریافت سود بازرگانی از کالاهای فرانسوی تا حدی واردات از فرانسه را محدود کرده و بدین ترتیب جبران شکست صادرات ایران را بنماید.

برطبق موافقتنامه تهاتری بین ایران و فرانسه وضع تجارت دو کشور از تاریخ ۱۶ر۳ر۳۳ تا پایان ۸ر۷ر۳٤ جمع کل واردات از فرانسه بالغ بر ۲ میلیارد و نهصد میلیون فرانك و جمع کل صادرات بکشور فرانسه بالغ بر چهار میلیارد و ششصد میلیون فرانك بوده که در نتیجه صادرات ایران بیش از واردات بوده است.

جشن استقلال رومانی

نخست وزیر و وزیر دارائی هنگام صحبت باوزیر مختار رومانی

سفارت رومانی در تهران دیشب جشن استقلال کشور خود را جشن گرفته بود.

در این جشن آقای نخست وزیر و چندتن از آقایان وزیران، رجال و محترمین روزنامه نگاران و نمایندگان سیاسی با بانوانشان حضور بهمرسانیده و استقلال کشور رومانی را بکارمندان سفارت رومانی تبریك گفتند.

روز بیست و سوم اوت ۱۹٤٤ ملت رومانی پس از یکرشته مبارزات خونین با ارتش آلمان نازی که کشور آنها را اشغال کرده بود موفق شدند استقلال و آزادی خود را بدست آورند و از آن سال تا کنون مردم رومانی همه ساله روز ۲۸ اوت را جشن میگیرند.

کشور رومانی در این ۱۳ سال پیشرفتهای زیادی کسب کرده و سطح تولیدات صنعتی و معدنی و کشاورزی آنکشور ترقی زیاد کرده است.

بی ناکا BINACA
دهان خوشبو شکلات دندان سفید
ساخت سوئیس
آ ـ ۱۵۸۰۰ ۵ـ۲

هنوز شوروی‌ها باعتراض ایران جواب نداده‌اند

به سفارت ایران در مسکو دستور داده شد که در پیرامون شرکت جوانان بحرین فستیوال در مسکو تحقیق کند

درحالیکه وزارت امور خارجه در انتظار دریافت جواب از مقامات شوروی درباره شرکت یا عدم شرکت جوانان بحرینی در فستیوال مسکو میباشد امروز اطلاع حاصل شد که از طرف وزارت خارجه به سفارت ایران در مسکو دستور داده شده است که ضمن اصرار برای دریافت جواب از وزارت خارجه شوروی تحقیق نماید آیا خبر شرکت جوانان بحرینی در فستیوال مسکو تا چه اندازه صحیح میباشد

اخباری که بتهران رسیده حاکیست که سفارت ایران اکنون در مقام تحقیق برآمده ولی هنوز نتیجه مثبتی که موجب ارسال گزارش بتهران گردد بدست نیامده است.

در هر صورت شوروی‌ها تا کنون باعتراض ایران جواب نداده‌اند و انتظار میرود که برای دریافت جواب اقدامات مجددی از طرف مقامات ایرانی بعمل آید

دانشگاه مشهد توسعه می یابد

ازسال تحصیلی جاری دانشکده معقول و منقول و رشته تاریخ و جغرافیا در مشهد تاسیس میگردد

امروز اطلاع حاصل شد که وزارت فرهنگ با تاسیس رشته تاریخ و جغرافیا در دانشگاه مشهد موافقت نموده و مقدمات تاسیس رشته تاریخ و جغرافیا در دانشکده ادبیات مشهد از هر حیث فراهم شده است و از سال تحصیلی آینده (اول مهرماه) دراینده رشته دانشجو پذیرفته خواهد شد.

وزارت فرهنگ همچنین موافقت خود را با تاسیس دانشکده معقول و منقول در مشهد اعلام داشته و نظر دانشکده ادبیات آن شهرستان را در این خصوص خواسته است.

بقیه درصفحه چهاردهم

ضایعه تاسف آور

بموجب خبر تلگرافی که بوزارت امور خارجه از پاریس رسیده آقای دکتر پرویز فرامرزی فرزند استاد ارجمند آقای عبدالرحمن فرامرزی برحمت ایزدی پیوسته است.

بقیه درصفحه سیزدهم

دارجیلینگ
چای جهان
۳۵۳
کرمنشان | ورکرمنشان | ترازونشان | ورتوازونشان | ۱۵۱ | فارسنشان | کلیدنشان

شرکت ساختمانی نما
برای انجام هر نوع کارهای ساختمانی کلی وجزئی آماده است ـ تلفن های ۲۵۹۱۸ و ۴۱۰۸۰
آگهی ازپیك

باداشتن زمین بدون پرداخت پول میتوانید صاحب خانه شوید
آ ـ ۱۶۰۱۲ رجوع شود بصفحه ۱۱

صدور بیست حکم جدید درباره اراضی مفت آباد

نقشه برداری از اراضی متصرفی سلطنت آباد وضرابخانه

آخرین جلسه هیئت سه نفری باحضور آقایان دکتر علی آبادی معاون اول دادستان کل و شهاب فردوس رئیس کل دادگاههای شهرستان تهران و غلامرضا فولادوند مدیر کل ثبت در محل اداره کل ثبت تشکیل گردید و بیست حکم جدید در مورد اراضی مفت آباد صادر شد.

باین ترتیب تا کنون قریب سیصد و پنجاه حکم در مورد اراضی مفت آباد صادر گردیده و عده‌ای رسما صاحب خانه شده‌اند.

همچنین در جلسه دیروز به آقای مهندس کیوان ماموریت داده شد که نقشه برداری اراضی سلطنت آباد و ضرابخانه را شروع کنند در اراضی سلطنت آباد و ضرابخانه قریب یکصد خانه بوسیله افراد مختلف ساخته شده است که اکنون برای سروسامان دادن و وضع این عده اقدام میشود تا پس از نقشه برداری و ارزیابی هرچه زودتر با دریافت قیمت عادلانه زمین سند مالکیت تسلیم صاحبان آنها شود.

هندرسن با ایران میاید

بطوریکه در اخبار خارجی امروز بنظر خوانندگان میرسد آقای لوی هندرسن قائم مقام معاونت کل وزارت خارجه آمریکا و سفیر کبیر سابق این کشور در ایران برای بازدید از هیئت‌های سیاسی آمریکا در خاورمیانه دیروز بطرف آنکارا حرکت کرد.

امروز گفته میشد که باحتمال قوی آقای هندرسن بهمین منظور و همچنین برای دیدار از دوستان خود بایران خواهد آمد.

امشب افتتاح رستوران کاباره
شهرزاد (لوکولوس سابق)
با برنامه های بکلی جدید و جالب
تلفن ۳۲۶۵۹
آ ـ ۱۶۰۹۲

صاحبان سرمایه‌های راکد
شرکت سهامی ساختمانی نما طرحی تهیه نموده که شما حداکثر استفاده را از سرمایه های خود ببرید خواهشمند است بوسیله تلفن های ۲۵۹۱۸ و ۴۱۰۸۰ با نامه مذاکره فرمائید.
آ ـ ۱۶۱۰۲ (آگهی ازپیك)

ایران

فراموشخانه

بقیه از صفحه اول

نیز چهار نفر از خواهران تارك دنیارا به ایران میفرستند. این خواهران فردا سه سوی مشهد عزیمت میکنند و آنها تصمیم دارند بدون اینکه زندگی جداگانه ای برای خود ترتیب دهند درهمان جذامخانه در جوار جذامیها زندگی کنند.

البته شاید اطبا بگویند که حق هم همین است زیرا خواهران مذهبی از زندگی و تجملات آن برای همین دست میشویند که زندگی خود را وقف بینوایان و درماندگان کنند. آنها حاضر بقبول مقررات سخت و دسیپلین و نظمی شده اند که آنهارا بهر کجای دنیا و در میان هر نوع مردمی بفرستند بدون چون وچرا قبول میکنند ولی ما که همچو قیودی را نپذیرفته ایم والناس مسلطون علی اموالهم وانفسهم !...

ممکن است اطبای ما بگویند که شرایط موجود در جذامخانه مشهد از نظر وسایل و بودجه و تدارکات آماده نیست و یکنفر طبیب نمیتواند در آنجا انجام وظیفه را با حفظ جان و زندگی خود مقرون سازد.

اما اگر هزار و یك مطلب از این قبیل عذر و بهانه ها عنوان شود ما روی یك نکته و یك حقیقت تلخ مسلم پافشاری میکنیم و آن وجود ضعف اخلاقی شدید و عدم وجدان اجتماعی در کشور ماست. مادر حالی که مجموع اجتماع را در وجود آوردن این بیماری وحشتناك روحی کناهکار و مسئول میدانیم هیچگاه فردفرد اجتماع را محکوم نمیکنیم ما فلان طبیب را که از انجام وظیفه خود سر باز میزند و با فلان کاسب را که جنس خود را چند برابر قیمت واقعی خود میفروشد و با فلان کارمند که دست خود را آلوده باختلاس و ارتشا میکند سرزنش نمیکنیم، بلکه اجتماع فعلی و مجموعه روابط آن و شرایط گذشته آن را محکوم میکنیم که در دامن خود طبیبی چنین و کارمندی چنان تربیت کرده است. این ضعف اخلاقی و فساد و انحطاطی که محصول آنست مولود شرایط زندگی اجتماعی و سنت ها و عرف و عادات ناشی از آنست که ضعف و خودخواهی و نداشتن وجدان شغلی و حرفه ای را بدان پایه میرساند که برای پرستاری و تیمار عده ای بیمار بینوا که دستشان از دنیا کوتاه شده است و محکوم بزندگی در یك چهار دیواری محوف هستند متوسل بدیگران میشویم.

این میرساند که مزاج جامعه ما بیمار و منحرف است. روابط اجتماعی محیط زندگی ما، خانواده و مدرسه و اجتماع ما علیل و معیوب است.

بدبختانه هیچگاه عمارات چندطبقه اتومبیل لوکس، لباسهای رنگارنگ، چهره های نزك کرده و شب نشینیهای مجلل علامت و نشانه رشد اجتماع و قدرت اخلاقی و وجدان و شعور اجتماعی یك ملت نیست، همانطور که تظاهر بدین داری و غلو در آن علامت تقوی و قدرت ایمان نیست، خداوند میفرماید ولباس التقوی ذلك خیر لکم.

تمدن و انسانیت در فضیلت اخلاقی و ایمان باجتماع است، لباس تقوی و پرهیزکاری افضل بر تظاهر و ریاکاری است برای یك جامعه هیچ بحرانی خطرناکتر از بحران اخلاقی نیست، جامعه ای که از نظر اخلاق و وجدان اجتماعی توانا باشد میتواند امواج هولناك حوادث را خرد کند و از بحرانهای اقتصادی و سیاسی پیروز در آید، اما بحران اخلاقی همه اعضا و جوارح یك جامعه را فلج میکند. متاسفانه بدبختانه کشور و جامعه ما دچار بحران اخلاقی است هیچ نباید انکار کرد و هرگز نباید از گفتن حقایق خودداری نمود. در جامعه ما تقوی و ایمان و فضیلت و شهامت اخلاقی ارزش خود را از دست داده است.

مفاهیم اخلاقی و اجتماعی و مذهبی و تمام آنچیزهائی که استخوان بندی یك اجتماع متمدن و مترقی را تشکیل میدهد از میان مارخت بر بسته است هیچ فردی از افراد جامعه ما از زندگی خود راضی نیست و فردفرد افراد کشور ما از وزیر و وکیل تا تاجر و کاسب و فقیر و غنی از اوضاع انتقاد میکنند ولی این نکبت و فلاکت و فقر و ضعف اخلاقی بدبختانه محصول همین اجتماع است پدیده مصیبت بار این بحران اخلاقی اینست که در جامعه ما هر کس سعی میکند کلاه خودش را حفظ کند؛ هر کس کوشش دارد بار خودش را به بندد، مثل اینکه سیل خروشان و مهیبی در میان ما سرازیر شده است هیچکس بفکر دیگری نیست و در این صحنه تاسف آور دید و نظر هیچکس از نوك دماغش تجاوز نمیکند.

هر کسی اگر دستش بجائی نرسد میتواند زندگی کند والا در اعماق این فراموشخانه سر نگون میشود و این نتیجه ضعف و بحران اخلاقی جامعه ماست؛ آیا هنگام آن نرسیده است که عقلای قوم فکری برای درمان این بیماری بنمایند ؟!...

جهان

بقیه از صفحه اول

روبکمونیسم

ترکیه، عراق، لبنان، اردن و اسرائیل، ضمناً دو کشور از همسایگان سوریه عضو پیمان بغداد هستند و امریکا رسماً متعهد دفاع آنهاست باچنین موقعیتی پیداست که چه دول همسایه سوریه و چه دولت امریکا ناگزیراند بدقت مراقب اوضاع آن کشور باشند و این امر از لحاظ همه طرحهای سیاسی و نظامی دول مزبور اهمیت دارد. اعلامیه دولت سوریه «دول امپریالیست» را از مداخله در امور سوریه برحذر داشته و اعلام کرده است که این دول حق ندارند به بحث و تحقیق درباره اوضاع داخلی سوریه بپردازند. اما همچنانکه دولت سوریه هنگام بحران اردن بحداکثر مراقب تحولات آن کشور بود و حتی دست بمعنی نمایشهای نظامی زد، همسایگان سوریه نیز نسبت به خود حق دارند درباره وقایعی که در آن کشور میگذرد از لحاظ حفظ منافع خود مطالعه کنند.

رئیس جمهور سوریه از قاهره ضمن نطقی توصیه کرده است که دول غربی و خصوصاً آمریکا آن کشور را «راحت» بگذارند این توصیه روبهمرفته معقول است ولی بشرط آنکه رفتار سوریه نیز خاطر دیگران را نگران نسازد و موجب ناراحتی نشود.

زیرا خود زمامداران سوریه بهتر میدانند که کمونیسم ذاتاً ماهیت تعرضی دارد و تا به تسلط قطعی نائل نشود دست از کشش و کوشش بر نخواهد داشت. هیچ کس در اوضاع فعلی مدعی نیست که سوریه کمونیست شده است حکمرزیم سابق سوریه هنوز بر آن کشور حکومت میکند منتها جریان تحول اوضاع در سوریه بصورتی است که سابقا، از سال ۱۹۴۵ تا ۱۹۴۸ در چکوسلواکی بود در آنزمان باوجود آنکه اشخاصی از قبیل بنش و ماساریك در مقامات حساس حکومت چکوسلواکی قرار داشتند، عناصر کمونیست هر روز پیروزی جدیدی مییافتند و نفوذ خود را در کشور افزایش میدادند. تا بآنجا که ماساریك از پنجره کاخ محل کار خود بزمین پرتاب شد و جان سپرد و بنش استعفا کرد و از کشور خود برای دومین بار صورت یك تبعیدی خارج شد و چکوسلواکی تبدیل بیکی از دول اقمار شوروی گردید.

چکوسلواکی در یك روز و دو روز کمونیست نشد. این جریان سه سال طول کشید و مراحل متعددی را طی کرد و تا سال ۱۹۴۸ مقامات رسمی آن کشور شامه تسلط کمونیستها را تکذیب میکردند. اکنون هم با همه تاکیدات رئیس جمهور و روزبر دفاع سوریه، همسایگان مضطرب آن کشور نمیتوانند خود را به تکذیبها و اظهاریه های رسمی قانع سازند.

واقعیت امر آنست که سوریه بتدریج ارتباطات خود را با دنیای غرب قطع میکند و هر روز بیشتر مشروی متکی میشود. همراه سیل سلاحهای روسی، کارشناسان بلوك شرقی بتعداد زیاد بطرف سوریه سرازیر شده اند. برنامه های عمرانی سوریه با نظر شوروی ها و بدست آنها اجرا میشود. و اعتبار آن نیز از محل کمکها و وامهای شوروی تامین میگردد.

از لحاظ سیاسی نیز اظهارات مقامات دولتی سوریه شانه گرایش محسوس سوریه بشوروی است وزیر دفاع به خطاب مشورو بها میگوید: ماوشما باید تا هنگامیکه دیگران در پی درهم شکستن ما هستند، خود را مسلح سازیم و در سخنرانی اخیر خود از شوروی بعنوان مبارز ضد امپریالیست نام میبرد.

شك نیست که خالدالعظم مانند این قبیل سخنان راه خود را طرف ریاست جمهوری هموار میکند. اما خطر در همین جاست که وضع سوریه بجائی کشیده که اشخاص جاه طلب از طریق ستایش شوروی و نزدیکی با سیاست آن کشور بهتر میتوانند بقدرت برسند.

درعین حال این اظهارات و تبلیغات محیط سیاسی سوریه را هر روز بیشتر به شوروی متمایل خواهد کرد و وجهه عناصر دست چپ و کمونیست های طرفدار خالد بکتاش را افزایش خواهد داد. نتیجه همه اینها نیز بجز پیروزی نهائی کمونیسم نخواهد بود.

بنابراین جای آن دارد که با وجود اعتراضات دولت سوریه، بحث و مطالعه درباره آن کشور ادامه یابد و دول عرب و اعضای پیمان بغداد وضع آنکشور را همچنان بدقت تعقیب کنند این خطری است که سوریه محدود نخواهد شد و اکنون فقط آغاز کار است.

مجالس سوگواری

ومن یعظم شعائر الله فانها من تقوی القلوب

نظر بفوت مرحوم حاجی مقدس در مسجد قربه و نك فردا که صبح یکشنبه ۲۸ محرم مطابق ۳ شهریور است مجلس ختمی منعقد است لذا متمنی هستیم که آقایان مؤمنین و محترمین بذل مرحمت فرموده مارا سرافراز فرمایند.

حاجی سید مهدی عالمی - حاج سید صالح زاهد شکرابی
حاجی عبدالکریم عبدالباقیان آ-۱۱۵۲۵

السلام علیك یا اباعبدالله الحسین ارواحنافداه

ازشب دوم ماه صفر در بنده منزل واقع در خیابان ایران از ساعت ۸ مجلس تعزیه داری حضرت خامس آل عبا(ع) منعقد میباشد. متمنی است اقوام و علاقمندان بشعائر اسلام مجلس را بقدوم مبارك مزین فرمایند.

آ-۱۱۵۰۷ **سرهنك بازنشسته ارتش - جعفر ثقفی**

کودکستان رستم آبادیان

از دهم شهریورماه از ساعت ۸ تا ۱۱ صبح نام نویسی مینماید اطفال سال قبل نیز باید ثبت نام نمایند.

نشانی - چهارراه قوام السلطنه - خیابان استالین

۱-۳ آ-۱۱۴۵۹

دبستان ملی ساندخت

بدین وسیله مجدداً باطلاع عموم دانش آموزان میرساند که تا پانزدهم شهریورماه ثبت نام میکند.

ضمناً یادآور میشود که زبان انگلیسی در تمام کلاسها زیر نظر مبس ساکینیان لیسانسیه زبان انگلیسی (B.A.B.E.) و روانشناسی از آمریکا تدریس میشود

مدیر دبستان ساندخت میس ساکینیان

آ-۱۱۴۳۵

اخطار

بدانش آموزان قبول شده دبیرستان سعید

چون برای پیشرفت امور تحصیل دانش آموزان کلاسهای این دبیرستان برحسب معمول سی نفر خواهد بود چنانچه قبولشدگان خرداد ماه تا دهم شهریور ثبت نام ننمایند از حق تقدم محروم و از داوطلبان جدید ثبت نام بعمل خواهد آمد.

نشانی مخبرالدوله باغ سپهسالار تلفن ۳۱۸۸۲

آ-۱۰۸۷۴ ۳-۵

آ-۱۱۴۳۹ ۲-۳

دبستان نمونه بامداد

زیر نظر بدر الملوك بامداد

نام نویسی از اول شهریور ماه صبحها

۱-۴ خیابان هدایت کوی بامداد آ-۱۵۵۶۰

پارتیهای جدید مداد زبرا

با قیمتهای ارزانتری وارد شد

محل سفارش کلی بازار سلطانی شرکت عطائی

۱-۳ آ-۱۱۲۶۱

سپاسگزاری

بدینوسیله از تیمسار سرلشکر دولو شهردار ما کفایت تهران و همچنین از آقای بقائی رئیس برزن ۵ که با افتتاح مدخل کوچه مسجد قندی رفاه و آسایش ساکنین را فراهم نموده اند سپاسگزار و از خداوند متعال موفقیت این مردان صالح و با شهامت را مسئلت دارند.

از طرف ساکنین کوی مسجد قندی

حاج عباس گورنك - حاج مصطفی رجائی
سرهنك ناهید آ-۱۱۹۱۳

از اظهار محبت و لطفی که بمناسبت فوت پدر عزیزمان **حسین قمصری** رئیس بایگانی کل وزارت دارائی از طرف اولیاء محترم و آقایان مدیران کل و صاحبمنصبان و روساء و کارمندان وزارت دارائی و سایر وزارتخانه ها بخصوص جناب آقای مهدی وثوق معاون محترم وزارت دارائی که همه نوع ابراز لطف و محبت چه هنگام تشییع جنازه و مراسم تدفین و ترحیم آنمرحوم فرموده اند نهایت سپاسگزاری خود را اظهار و سلامت و موفقیت همگی را از درگاه خداوند متعال آرزومندیم.

عباس قمصری - علی اکبر قمصری - هوشنك قمصری
علی قمصری - غلامرضا فرقاندوست - جلیل خلیل پور
احمد هوشمند آ-۱۱۵۱۷

تشکر و اعتذار

از کلیه ذوات محترم و سروران گرامی رجال آقایان علمای عظام تدمساران و افسران محترم و بازرگانان و کسبه و سایر طبقات و دوستان و آشنایان که در مراسم تشییع و تدفین و مجالس ترحیم مادر بزرگوارمان این خانواده را حضوراً و کتباً و تلگرافاً تسلی داده و اظهار همدردی و مشارکت فرمودند بدینوسیله سپاسگزاری مینمائیم و چنانچه در شرفیابی و عرض تشکر حضوری بعلت تالم روحی تاخیری رخ دهد با تقاضای قبول عذر تقصیر استدعای عفو داریم.

آ-۱۱۵۱۹ **خانواده های احمری - سبحانی**

تشکر و معذرت

از عموم آقایان و بانوان دوستان و همکاران و اقوام و کلیه ذوات معظمی که در مراسم تشییع، ختم و هفته مرحومه حاجیه میمنت میرسیاسی قدم رنجه یا کتباً و تلگرافی اظهار محبت و همدردی فرموده اند صمیمانه سپاسگزاری مینمائیم. و اگر بعلت تألمات روحی در شرفیابی و عرض تشکر تاخیری شود بدینوسیله پوزش خواسته سلامت و سعادت همه را خواهانیم.

سید اسمعیل میرسپاسی (معز الملك) - دکتر میرسپاسی
آ-۱۱۵۰۱

دبیرستان رشدی

برای دوره کامل متوسطه: شعبه طبیعی - ریاضی همه روزه از ساعت ۸ الی ۱۱ صبح نام نویسی مینماید.

نشانی: میدان کاخ - خیابان تخت جمشید دفتر گروه فرهنگی رشدیه

تلفن ۴۷۷۷۴ آ-۱۰۹۰۳ ۳-۵

شراره های زندگی

اثر

اریش ماریا رمارك

نویسنده معروف کتاب در غرب خبری نیست

ترجمه: فریدون صدری

مؤسسه مطبوعاتی علی اکبر علمی

خیابان شاه آباد و ناصر خسرو

۲-۳ آ-۱۵۸۸۸

ایران فردا دبستان ملی پسرانه

طبق معمول سنواتی برای کلاس اول نوآموز میپذیرد وسیله ایاب و ذهاب فراهم است.

خیابان بهار بالای بیمارستان شهربانی تلفن ۳۳۹۱۸

آ-۱۶۰۹۰

گلستان کودکان

از روز ۱۵ شهریور دائر است از اول شهریورماه همه روزه از ساعت ۹ تا ۱۲ نام نویسی میشود - خیابان حقوقی - کوچه عارف تلفن ۳۵۰۳۸

۲-۳ آ-۱۵۸۰۶

سپید و سیاه

آخرین اطلاعات در پیرامون

قرارداد جدید نفت

این لردکه بود که میخواست

خوزستان را از ایران جدا کند

داستان مهیج و جالب زنی که جریان یك جنگ بزرگ را تغییر داد

باضافه دهها داستان و رپورتاژ و مقاله انتقادی جالبی که مختص سپید و سیاه است و قلم نویسندگان اختصاصی ما نوشته شده است

سپید و سیاه

هزار و یك مطلب خواندنی دارد

دبستان دخترانه سراج

تحت نظر آموزگاران مجرب علاوه بر برنامه تحصیلی نوآموزان را با استفاده از وسایل و متدجدید بکارهای دستی - خیاطی - نالت - انگلیسی - موسیقی نیز تعلیم میدهد همه روزه از ساعت ۸ الی ۱۱ ثبت نام مینماید.

نشانی - چهارراه گمرك امتریه تلفن ۲۰۹۳۱ آ-۱۱۴۴۵ ۱-۲

برای رفع اشتباه

لازم است اولیای محترم اطفال بدانند که:

دبستان ملی بیژن مه داد

پسرانه شش کلاسه — **دخترانه شش کلاسه**

مانند سایر دبستانها از اطفال طبیعی ثبت نام میکند و کرولال نمیپذیرد و اطفال در هر کلاس که باشند با **متد بیژن مه داد** که در آزمایش وزارت فرهنگ بین هفت متد رتبه اول را حائز شده خواندن و نوشتن را کاملا یاد میگیرند و چنانچه در درس ضعیف باشند در این دبستان جبران خواهد شد انگلیسی در تمام کلاسها تدریس میشود کودکان از چهارسال و نیم بالا پذیرفته میشوند **وسیله ایاب و ذهاب در شهر و شمیران در اختیار داریم**

نام نویسی از ۶ صبح تا ۱۲ ظهر نشانی: خیابان شاه آباد باغ سپهسالار چهارراه آخر. آ-۱۱۳۸۳

بانهایت تاسف درگذشت شادروان **دکتر پرویز فرامرزی** فرزند آقای عبدالرحمن فرامرزی مدیر روزنامه کیهان را باطلاع میرساند. مجلس ختم آن مرحوم روز دوشنبه چهارم شهریورماه از ساعت ۱۰ تا ۱۲ در مسجد مجد منعقد خواهد بود

سردار فاخر حکمت - ابراهیم قوام - امیر همایون بوشهری - مهدی نماری - لطفعلی معدل شیرازی علی قوام - سلطانعلی سلطانی - عرب شبانی - علیمحمد دهقان - مرتضی حکمت - مهدی صدرزاده - صارمی - استخر عبدالله دشتی - امیدسالار - مهندس سلطانی - صادق بوشهری

باچشمی اشکبار و قلبی مجروح و مملو از حزن و اندوه درگذشت جوان فرشته خصلت ملکوتی صفت مرحوم دکتر پرویز فرامرزی فرزند عبدالرحمن فرامرزی را در پاریس باطلاع دوستان و آشنایان خاندان فرامرزی و آن فقید سعید میرسانیم. مجلس ختم آن مرحوم روز دوشنبه چهارم شهریورماه از ساعت ۱۰ تا ۱۲ در مسجد مجد منعقد خواهد بود

احمد فرامرزی - دکتر مصطفی مصباح زاده
عبدالله فرامرزی - عبدالرحمن فرامرزی - محمد فرامرزی
حسین فرامرزی - حسن فرامرزی - حسن صابری فرامرزی
مصطفی فرامرزی - فریدون فرامرزی - ایرج فرامرزی

درگذشت بانهنگام و تاثرانگیز شادروان دکتر پرویز فرامرزی را باطلاع میرساند. مجلس ختم آن مرحوم روز دوشنبه چهارم شهریورماه از ساعت ۱۰ تا ۱۲ در مسجد مجد منعقد خواهد بود

محمدامین خنجی - عبدالرسول چاهکوتاهی - سرهنك شریف بالار - حاج محمد دانشمند - اسمعیل احمدیان اسمعیل فکری - یوسف تقوائی - عبدالواحد بهنام - محمد علی آموزگار - دکتر محمدعلی خنجی - دکتر عبدالرسول عظیمی - محمد نور ریاحی - محمد هادی احمدی - کاظم زرنگار - عبدالله ارفعی - احمد سعدی - یوسف عمادی - محمد بدری - عبدالرحمن مقدم - محمد احمدیان عبدالرحیم ریاحی - محمد ریاحی - سیفائی - قاسم شاهینی عبدالله رستگار - میر شفیع شفیعی - عبدالرحیم حبیبی - عبدالرحیم نبی سلام - محمد هاشم باختر - محمد علی ارفعی - حسن العلی - ابراهیم بلغانی - عبدالله هوشیاری عبدالله پاکروان - محمدهاشم کراماتی - محمد سعید یزدانی - ابراهیم علی نیا - غلامعلی باستی - محمد کاظم حسین چاهکوتاهی - دکتر مهندس سیوس چاهکوتاهی

آ-۱۱۵۴۹ ۱-۲

بمناسبت تصادف دوشنبه چهارم شهریور با شب هفت درگذشت مرحومه مغفوره بانو صغری امیدبخش مجلس تذکری از ساعت ۴ تا ۶ و نیم بعدازظهر بر سر مزار آنمرحومه واقع در امامزاده عبدالله منعقد خواهد بود. از اقوام و دوستان و آشنایان دعوت میشود با تشریف فرمائی خود موجبات تسلیت این جانبان و شادی روح آنمرحومه را فراهم فرمایند آ-۱۱۵۰۳

خانواده های امیدبخش - شهیدی - طبیبی - حسامی

خانواده های رضوانی - امیر رضوانی - صفوی - لطفی - ناصر مقدم - خوانساری - کشاورز - شاهین

با کمال تاسف فوت جانگداز و ناگهانی **دوشیزه فاطمه رضوانی** صبیه ناکام آقای سیدحسین رضوانی مدیر بنگاه باربری رضوانی یزد را در مشهد مقدس باطلاع اقوام و آشنایان میرساند.

مجلس ختم روز شنبه دوم شهریورماه از ساعت پنج الی هفت بعدازظهر در مسجد مجد منعقد و ختم زنانه روز یکشنبه سوم شهریور از ساعت پنج الی هشت بعدازظهر در منزل آقای حاج سیدعلی اصغر امیر رضوانی خیابان ایران کوی تقوی برگذار میگردد. آ-۱۱۳۵۳ ۲-۲

بانهایت تاثر و تالم فوت مادر بسیار عزیز و بزرگ خاندان مهدیه **بانو حوریه عهدیه** را باطلاع دوستان و آشنایان میرساند. مجلس تذکر آنمرحومه روز یکشنبه سوم شهریور ماه ۱۳۳۶ از ساعت پنج بعدازظهر در منزل آقای مهندس بهاء الدین عهدیه اول خیابان نشاط دست چپ درب ششم منعقد است.

عبدالحسین عهدیه - عبداله عهدیه - مهندس بهاءالدین عهدیه - دکتر جلال الدین عهدیه - ملوك منادی لقاء مدارائی - روح انگیز عهدیه - مهرانگیز عهدیه عبدالحسین منادی - عبداله مدارائی - احمد منادی علیمحمد عهدیه - دکتر فضل اله عهدیه - دکتر ایرج مدارائی

خانواده های **عهدیه - منادی - مدارائی - خداداده جوانمردی - افتمی - سرهنك ملك ابهری - هنرمندیان**

فوت بانو حوریه عهدیه را باطلاع دوستان و آشنایان میرساند. مجلس تذکر آنمرحومه روز سوم شهریورماه ۱۳۳۶ از ساعت پنج بعدازظهر در منزل آقای مهندس بهاءالدین عهدیه اول خیابان نشاط منعقد است.

بخانواده محترم عهدیه و عموم بازماندگان آنمرحومه مصیبت وارده تسلیت میدهیم. آ-۱۱۴۸۳

بمناسبت وفات مرحوم مغفور **آقای سیدموسی حسین عظیمی (نوحه خوان)** در تبریز باطلاع همشهریهای مقیم مرکز میرساند مجلس ختم آنمرحوم در مدرسه مسجد حاج شیخ عبدالحسین معروف بآذربایجانیها از ساعت ۴ تا ۷ بعدازظهر روز یکشنبه ۳ر۶ر۳۶ برگزار خواهد شد از عموم هیئتهای حسینی دعوت میشود باشرکت خود در این مجلس روح آنمرحوم را که یك عمر در نوکری حضرت سیدالشهداء علیه السلام سپری نموده شاد فرمایند

از طرف هیئت آذربایجانیها - حاج آقا زرك ابوحسین
از طرف نوحه خوانهای تبریز - حاجی علی تبریزی
آ-۱۱۴۹۱

با کمال تاسف درگذشت آقای **حاجی یوسف زرگراف** را باطلاع دوستان و آشنایان میرساند مجلس تذکر آنمرحوم روز شنبه و یکشنبه دوم و سوم شهریور از ساعت ۵ بعدازظهر در منزل آنمرحوم واقع در خیابان صبا جنوب تخت جمشید منعقد است.

خانواده های زربخش - زرگرپور - زرگرزاده حقانی - شایان - طبیبی - دکتر رضوان - شاکری - سارگار

بعموم بازماندگان آنمرحوم مصیبت وارده را تسلیت میدهیم. آ-۱۱۴۷۱

بقیه آگهی های ترحیم و تسلیت در صفحه ۱۴ و ۱۵

سوریه

ارتش سوریه در مرز لبنان تقویت شده و سنگر بندی میکند

شکری القوتلی گفت بهتر است دول غربی و آمریکا سوریه را راحت بگذارند

مداخله خارجیان در امور سوریه منجر بجنگ جهانی خواهد شد- کشورهای امپریالیست حق بحث و مطالعه اوضاع سوریه را ندارند- حمله مطبوعات سوریه بامریکا متوقف شد- تعداد افراد مسلح اطراف سفارت آمریکا تقلیل یافت

قاهره- شکری القوتلی رئیس جمهوری سوریه که اخیرا بمصر مسافرت کرده اظهار داشت ادعای آمریکا و دول دیگر دائر براینکه سوریه بصورت پایگاهی برای کمونیسم در آمده بی اساس میباشد

وی ضمن پاسخ به بیانات اخیر آنزنهاور در یك کنفرانس مطبوعاتی گفت دولت سوریه هر پیشنهاد کمك بدون قید و شرط را چه از طرف شوروی و چه از طرف سایر دول سوریه صورت گیرد مورد قبول قرار خواهد داد ولی هیچگاه بصورت پایگاه برای کمونیست ها و یا سایرین در نخواهد آمد. وی در مصاحبه با مخبر روز نامه الاهرام چاپ قاهره گفت اظهارات پرزیدنت آیزنهاور باعث تاسف است زیرا مسئولیت اغلب مشکلاتی که خاور میانه اکنون با آن مواجه میباشد متوجه دول غربی است دول غربی نمیخواهند بین کمونیسم و نهضت عرب فرق قائل شوند.

وی خاطر نشان ساخت که سیاست خارجی سوریه هنوز هم براساس دوستی با کلیه دول جهان استوار میباشد

شایعات دائر براینکه مذاکرات اخیر بازرگانی شوروی و سوریه سبب شده که دولت سوریه روش یکطرفه ای در پیش گیرد از طرف رئیس جمهور سوریه تکذیب شد.

وی گفت هدف سوریه از تقویت بنیه اقتصادی و نیروی نظامی خود آنستکه در مقابل هر حمله ای که از طرف اسرائیل باینکشور صورت گیرد آماده دفاع باشد.

مقایسه

وی اضافه کرد که دولت ترکیه نیز چندین بار با شوروی برای گرفتن کمك از ایندولت وارد مذاکره شد. آیا میتوان این امر را دلیل بر کمونیست بودن ترکیه دانست؟

چرا ترکیه مورد حملاتی نظیر آنچه که بسوریه وارد میشود واقع نگردید؟

وی در پایان گفت که بهتر است دول غربی و خصوصا امریکا سوریه را راحت بگذارند و از مداخله در امور ایندولت خودداری کنند (رویتر)

سنگر بندی

بیروت- خبر گزاری عرب روز گذشته از قول مقامات موثق لبنانی نقل کرد که ارتش سوریه در چند نقطه از مرزهای لبنان مشغول کندن سنگر است.

یك گزارش دیگر حاکی از آنست که پست های نظامی سوریه در طول سرحدات لبنان کاملا تقویت شده است (رویتر)

خطر جنك سوم

دمشق- اعلامیه رسمی که در دمشق صادر شده حاکی است که کوچکترین مداخله خارجیان در امور سوریه سبب ازدیاد تشنج بین المللی و شروع جنك سوم جهانی خواهد شد.

اعلامیه میگوید که کشورهای امپریالیستی تحت عنوان مطالعه و بحث درباره اوضاع داخلی سوریه باردیگر مرتکب تخلف و نقض قوانین بین المللی و منشور سازمان ملل متحد میگردند. زیرا این کشورها حق چنین کاری ندارند. این دولتها فقط باتکاء مواضع و پایگاههای دریائی و هوائی و زمینی و بمبهای اتمی و ئیدروژنی خود با بنکار مبادرت می کنند. بنظر می آید که کشورهای امپریالستی درس از تاریخ نگرفته باشند (رویتر)

کارشناسان شوروی

لندن- خبر نگار روز نامه دیلی اکسپرس نشریه لندن از دمشق اطلاع میدهد که هزاران تن از کارشناسان روسی پیوسته به سوریه وارد میشوند. این داوطلبان هر روزه وسیله کشتی و هواپیما وارد دمشق میشوند.

خبر نگار مزبور میافزاید: روسها با قیافه های خشن و مصمم در حالیکه از گرمای سوریه عرق میریزند سوی مهمانخانه های دمشق رهسپار میگردند

این عده بیشتر باداشتن گذر نامه چکسلواکی وارد میشوند ولی تعجب در این است که صورت حسابهای میهمانخانه آنها توسط سفارت شوروی پرداخت میشود.

اینهایس از مدتی توقف در دمشق ناگهان ناپدید میشوند و گفته میشود که به پایگاه های سری هواپیماهای جت اعزام می کردند.

مقامات وزارت خارجه امریکا ضمن تایید افزایش عده کارشناسان روسی تعداد هزاران تن را اغراق آمیز میدانند

قرارداد سری

واشنگتن- عده ای از مقامات رسمی اکنون عقیده دارند که ضمن مذاکرات اخیر شوروی و سوریه چندین قرارداد مخفی درباره ارسال اسلحه و مهمات روسی به سوریه منعقد گردیده است.

روز گذشته سفارت آمریکا در دمشق بوزارت امور خارجه این کشور اطلاع داد: تعداد افراد گارد مسلحی که دولت سوریه برای مراقبت سفارت امریکا گمارده بود بسه نفر تقلیل یافته است. این امر موجب گردیده که سفارت آمریکا بتواند تماس خود را با اهالی سوریه که مایل بملاقات مقامات سفارت میباشند مجددا برقرار کند. (آسوشیتدپرس)

حمله بآمریکا متوقف شد

دمشق- مطبوعات و رادیوهای سوریه از روز گذشته حملات خود را علیه امریکا متوقف ساخته اند و بنظر میرسد که این امر بملاحظه و رعایت افکار عمومی مردم این کشور صورت گرفته است.

در چند روزه اخیر که مطبوعات و رادیوهای سوریه حملات شدیدی علیه آمریکا بعمل میآوردند در خیابانها و بازار های سوریه مطلقا اثری از این حملات دیده نمیشد.

بعضی از مقامات صلاحیتدار اظهار میدارند که افکار عمومی مردم کماکان طرفدار سیاست بیطرفی است و این عده عقیده دارند که فشار دول غربی در مورد تغییرات اخیر این کشور امکان دارد که منجر شود تزدیکی بیشتری بین سوریه و شوروی بوجود آید (اسوشیتدپرس)

انعکاس حوادث سوریه

لوی هندرسن برای بررسی وضع سوریه بآنکارا رفت

استانبول بصورت مرکز فعالیت در آمده و سلاطین اردن و عراق و نماینده لبنان در آن شهر اجتماع کرده اند

شورای پیمان بغداد تشکیل نمی شود- پیمان بغداد بمطالعه وضع سوریه اکتفا میکند

لوئی هندرسن

واشنگتن- دالس وزیر امور خارجه امریکا روز گذشته لوی هندرسن بهترین مشاور خاورمیانه خود را برای بحث درباره اوضاع سوریه بکشور ترکیه اعزام داشت

اعلامیه وزارت امور خارجه حاکی از آنست که لوی هندرسن که در بهار گذشته بعنوان ناظر امریکا در جلسه پیمان بغداد شرکت کرده بود روز پنجشنبه بوسیله هواپیما واشنگتن را ترك گفته و قرار است امشب وارد آنکارا گردد.

اعلامیه سپس اضافه میکند که هندرسن پس از توقف در ترکیه سایر کشورهای خاورمیانه بجز سوریه نیز مسافرت خواهد کرد تا اطلاعات دست اولی از تحولات منطقه خاورمیانه و عکس العملی که این تحولات داشته است بدست بیاورد.

مرکز ستاد در استانبول

هندرسن جریان مسافرت خود را مرتباً به دالس گزارش نموده و در پایان نیز شرح کامل آنرا در اختیار وزارت امور خارجه خواهد گذارد و پس از مراجعت از خاور میانه تمام پست های آمریکا را در سراسر جهان مورد بازدید قرار خواهد داد.

هندرسن در این مسافرت تنها است و هیچ کسی را عنوان مشاور و کارمند همراه خود نبرده است.

در حال حاضر سلاطین جوان اردن و عراق در ترکیه اقامت دارند و مشغول بحث در اطراف حوادث اخیر سوریه میباشند ظاهرا دولت لبنان نیز بمنظور فوق نماینده مخصوصی را به ترکیه اعزام داشته است (آسوشیتد پرس)

تشکیل نمیشود

کراچی- مقامات عالیرتبه وزارت خارجه پاکستان روز گذشته اظهار داشتند بنظر نمیرسد که جلسه فوق العاده پیمان بغداد بزودی برای بحث در اطراف اوضاع خاورمیانه و تحولات سوریه تشکیل گردد

بقرار اطلاع در محافل سیاسی کراچی تحولات اخیر سوریه در درجه اول مربوط به کشورهای عربی تلقی گردیده و گفته میشود هر گونه دخالتی از طرف کشورهای دیگر ممکنست موجب رنجش آنها گردد. بنابراین پیمان بغداد بمطالعه وضع سوریه اکتفا خواهد کرد. (آسوشیتدپرس)

خاتمه مرخصی

لندن- مك میلان نخست وزیر بریتانیا روز پنجشنبه از استفاده از تعطیلات و استراحت خود در خارج از شهر لندن دست کشیده و برای مطالعه اوضاع سوریه به عمارت شماره ۱۰ داوئینگ استریت مراجعت کرد تا بجای سلوین لوید که در اسپانیا میباشد امور وزارتخارجه را اداره کند سلوین لوید مدت ۱۰ روز دیگر در اسپانیا خواهد ماند.

دولت بریتانیا برای مطالعه اوضاع سوریه از روز پنجشنبه دست بفعالیت زیادی زد و ملاقاتهائی بین سفرای کشور های عضو پیمان بغداد و مقامات وزارت خارجه انگلیس در لندن دست داد.

در تهران سفرای کبار پاکستان و عراق و بریتانیا با آقای اردلان وزیر خارجه ایران ملاقات و در اطراف اوضاع سوریه مذاکره نمودند (رویتر)

مشاوره آمریکا و انگلیس

لندن- کاردار سفارت کبرای آمریکا در لندن با هارولد مك میلان نخست وزیر انگلستان درباره اوضاع سوریه و تحولات اخیر اینکشور مذاکره کرد.

گفته میشود که مشارالیه نتیجه بررسی های شورای امنیت ملی امریکا درباره اوضاع خاورمیانه باطلاع مکمیلان رسانیده است.

طوریکه مطلعین در لندن خاطر نشان کرده اند انگلستان و آمریکا در حال حاضر علنا نمیخواهند برای جلوگیری از

بقیه در صفحه سیزدهم

نطق خالدالعظم

امریکا دانسته یا ندانسته مدافع امپریالیسم است

شوروی در مقابل مقاصد امپریالیستی امریکا قد علم کرده است

دمشق- خالدالعظم کفیل وزارت دفاع سوریه طی نطقی که خطاب بخبر نگاران امریکائی در مورد روابط امریکا و سوریه ایراد نمود گفت:

امریکا دانسته یا ندانسته از امپریالیسم و صهیونیسم در «خاورمیانه» حمایت میکند.

وی گفت که ملت امریکا اطلاعات کافی در مورد خاور نزدیك داده نمیشود و اطلاعاتی که برئیس جمهوری امریکا داده شده با مشاوراتی که با او میشود اغلب مغرضانه است.

نه ایزنهاور و نه مردم امریکا چیزی را جز بآمال ملی اعراب و کوشش هائی که برای وصول بهدفهای خود مینمایند، نمیدانند.

وزیر دفاع سوریه افزود که در راه وصول بهدفهای ما امپریالیسم و صهیونیسم قد علم کرده اند و شما امریکائیان از هر دوی آنها دانسته یا ندانسته حمایت میکنید. همین امر مانع ایجاد تفاهم بین امریکا و ملل عربی است.

نظریات خاص

شما مایلید که ملل جهان از سیاست شما پیروی نمایند و میخواهید که آن ها را مسخر و مقهور خود نمائید حال اعم از اینکه آن ملتها کوچك یا بزرك باشند ولی اغلب اشتباه میکنید زیرا این ملتها مایل نیستند که همان راه و روش شما را برگزیده و از آن پیروی کنند و آنوقت شما میپندارید که این ملتها دشمنان شما هستند در حالیکه تمام مسئله مربوط بعقیده و نظر جداگانه هر ملتی است و هر دو طرف مدعی هستند که نظرشان صحیح و محق است.

وزیر دفاع سوریه گفت شما امریکائیان بعضی اوقات سران دولتهائی که حاضر به تبعیت از شما شده اند از دوستی و موافقت داخل میشوید برای اینکه نظریات و اغراض خاص خود را جامه عمل بپوشانید و آنوقت فکر میکنید کشور و ملت آن رئیس حکومت هم و اقعا موافق ما این رو به هستند ولی اینطور نیست زیرا این ملتها همچنان عقاید و آرمانهای خود را حفظ میکنند و در نتیجه اختلاف میان ملت و دولت ایجاد میشود.

در تمام این موارد این شکاف بین ملت و دولت مسلما بنفع امریکا نخواهد بود زیرا مردم احساس میکنند که زمامداران نشان آنها را فروخته اند و آنوقت است که متوسل بسایر دولتهای جهان میشوند تا از این وضع خود را برهانند.

خالدالعظم سپس گفت شما آمریکائیان بخوبی میدانید که ما هرگز تن بسندگی و رقیت هیچ قدرت خارجی نداده و نخواهیم داد پس چطور ادعا میکنید که ما کمونیست شده و با تحت نفوذ اتحاد جماهیر شوروی در آمده ایم. شما آگاهید که این ادعاها و تهمتها دروغ است. معذلك تعجب آور استکه شما این موضوع را دستاویز قرار داده و هر روز برای پیش بردن جنك تبلیغاتی و مرعوب کردن ملتها و افرادیکه از دارائی و ثروت خود نگران و بیمناکند آنها را عنوان میکنید.

این سلاحی است که شما سست گرفته اید تا افکار عمومی امریکا و اروپا را بسوی خود جلب نمائید و بدنبال آن مقاصد و سیاست خود را در خاورمیانه پیش ببرید.

جانشین فرانسه و انگلستان

زیرا اگر این پرده ها را کنار زده و با صراحت و وضوح تمام بگوئید که تنها هدف شما آنست که جانشین نفوذ بریتانیا و فرانسه در خاورمیانه شده و امتیازات نفت و انحصارات را کسب کنید آنوقت مسلمانان امریکا از شما حمایت نکرده و پولی در اختیار شما نخواهد گذاشت که بوسیله آن وجدان اشخاص را برای پیش بردن مقاصد خود بخرید. علاوه بر این افکار عمومی جهان نیز کمترین پشتیبانی از شما نخواهد کرد.

در حقیقت شما علیه اتحاد جماهیر شوروی میجنگید زیرا آن دولت در مقابل مقاصد امپریالیستی شما قد علم کرده است. همان مقاصد امپریالیستی که از طرف یهودیان و انحصارچیان به شما تحمیل شده.

ناوگان ششم

ولی اینجا سئوال دیگری برای من پیش می آید. اگر شما علیه اتحاد جماهیر شوروی می جنگید چرا ناوگان ششم خود را بجای اینکه بدریای سیاه یا بالتیك بفرستید بسواحل سوریه و لبنان اعزام میدارید و آنوقت خوشحالید که علیه سوریه و لبنان موضع بگیرند؟

در هر حال من این کار را شما توصیه نمیکنم ما هر جا خواستیم علیه امپریالیسم بجنگیم باشما از آن

بقیه در صفحه سیزدهم

از زیر ذره بین نیوزویك

احتمال دارد نهرو استعفا کند

خروشف و ژوکف بدمشق میروند- در کشورهای کمونیستی ملکه زیبائی صلح انتخاب میشود

در آینده نزدیك خروشف بقاهره و دمشق مسافرت خواهد کرد.

احتمالا در این مسافرت ژوکف که نقش مهمی در تقویت نیروی نظامی شوروی در خاورمیانه دارد همراه خروشف خواهد بود.

استعفای نهرو

ممکن است نهرو نخست وزیر هند بعلت مشکلات داخلی و خارجی استعفا بدهد در صورت وزیر اقتصاد هند و با کریشنامنون جانشین نهرو خواهد شد.

ملکه صلح

انتخاب ملکه زیبائی که یك رسم «بورژوازی کاپیتالیستی» بوده در کشورهای کمونیستی نیز بمرحله اجرا گذاشته می شود سال آینده زیباترین دختر دنیای کمونیستی انتخاب میگردد و نام وی را «ملکه صلح» خواهند نهاد.

در لهستان

شوروی بها قطعات یدکی تجهیزات و ماشین های ارتش لهستان را پس میگیرند و بدین ترتیب ارتش لهستان که با تجهیزات روسی مسلح است سیار تضعیف خواهد شد.

جاسوسان شوروی

کارشناسان امور اظهار میدارند که شوروی ها حداقل ۱۱ شبکه جاسوسی در امریکا دارند و گفته میشود که اداره کار آگاهی امریکا طی چند ماه آینده عده دیگری از آنان را دستگیر خواهد ساخت و شکافی در شبکه جاسوسی شوروی بوجود خواهد آورد.

در هر فصل علاوه بر نمایش بهترین فیلمها همواره بزرگترین و پرفروش ترین فیلمهای فصل نیز نمایش داده میشود- در فصل بهار فیلم «آسیابان عشوه گر» رکورد بالاترین فروش فیلمهائی را که تا کنون در کشور ما نمایش داده شده است شکست - اینك در عرض دو هفته گذشته فیلم «جدال در آفتاب» رکورد فروش کلیه فیلمها را در فصل تابستان از بدو تاسیس سینما در ایران تا کنون شکسته است

در سینمای بزرك سعدی

((مجهز بدستگاه تهویه))

هفته سوم | نمایش بزرگترین اثر جاودان تاریخ سینما | هفته سوم

جدال در آفتاب «رنگی»

برای اولین مرتبه در ایران کپی جدید بطور کامل و بطریقه پانورامیك

Added Scope of Wide Screen

باشتراك جنیفر جونز- گریگوری پك- جوزف کاتن- لیونل باریمور- لیلیان گیش- هربرت مارشال- والتر هوستون- چارلز بیکفورد- و ۲۵۰۰ هنرپیشه دیگر

اثر نابغه عالم سینما داوید او سلزنیك

و بکارگردانی هنرمند بزرك کینك ویدور

BIGGER THAN EVER WITH ADDED SCOPE OF WIDE SCREEN!

JOSEPH COTTEN

COMPLETE! INTACT! ON OUR GIANT WIDE-VISION SCREEN!

JENNIFER JONES

DAVID O. SELZNICK'S DUEL in the SUN in Technicolor

شمام علاقمندان فیلم و سینما و کلیه کسانی که در گذشته چه این شاهکار بزرگ را دیده یا ندیده اند توصیه مینمائیم این مرتبه این فیلم بی نظیر را ببینند- بدو دلیل زیر:

۱- مدت نمایش فیلم «جدال در آفتاب» که در گذشته نمایش داده شده است دو ساعت بوده و اینك کپی کامل آن بصورت یك فیلم سه ساعته نمایش داده میشود.

۲- در گذشته فیلم «جدال در آفتاب» بصورت معمولی و ساده نمایش داده شده است و اکنون کپیه تازه آنرا که بطریقه جدید «پانورامیك» تهیه شده روی پرده عریض مشاهده خواهید فرمود.

OUR WIDE SCREEN TEEMS WITH ITS FURY-SPECTACLE!

GREGORY PECK

بزودی از بزرگترین آثار سینمائی جهان: ((تاجر ونیزی)) اقتباس از شاهکار فناناپذیر ((ویلیام شکسپیر))

نمایش اثر معروف سینمای انگلستان فیلم رنگی ((دوکودك)) برای کسانیکه موفق بدیدن آن نشده اند همواره در «سینمای پردیس» چهارراه مخبرالدوله ادامه دارد

آ-۱۶۰۵۴ «کانون طوطی» Ash.N.A.Co

عمان

عربستان بتمرکز قوای انگلیس دربوریمی اعتراض کرد

تلفات انگلیسها درجنك عمان چندنفر آفتاب زده بوده‌است

نیویورك ـ دولت عربستان ـ سعودی طی نامه‌ای که بوسیله نماینده دائمی خودشیخ عبدالله خلیل بعنوان داك ـ هامرشولد دبیر کل سازمان ملل متحد فرستاده بعمل دولت بریتانیا دائر بر تمرکز نیروهای خوددرواحه بریمی اعتراض کرده‌است.

شیخ عبدالله متذکر شده‌است که دولت متبوعه وی با کمال تعجب اطلاع حاصل کرده‌است که نیروهای انگلیسی وسایر نیروهای نواحی تحت الحمایه بریتانیا دربریمی تمرکز پیدا کرده و از آنجاعلیه آزادیخواهان عمان شروع بعملیات نمودند.

ناحیه بوریمی جزئی از خاك عربستان سعودی محسوب شده و برطبق قرارداد حکمیت منعقده بین عربستان سعودی ودولت بریتانیا درسال ۱۹۵۴ بایستی تکلیف آن معین شود.

دولت بریتانیا اکنون معاهده مزبوررا نقض کرده‌است وبنا براین بایدمسئول کلیه عواقب ونتایج حاصله ازعمل خود باشد.

دولت عربستان سعودی تمام حقوق خودرا دراین ناحیه محفوظ نگه میدارد وهمچنین لازم میداند که موضوع را باطلاع سازمان ملل متحد برساند.

(رویتر)

ادامه جنك

قاهره ـ نماینده مخصوص امام عمان در قاهره اظهارداشت که شایعات منتشره از طرف انگلیسها دائر براینکه نیروهای آن کشور عمان راترك گفته‌اند کذب محض و فقط بمنظور تبلیغات صورت گرفته‌است.

حارثی مدعی شد که قلعه نیزواهنوز درتصرف نیروهای امام عمان است ونیروهای مزبوردرهمه‌جا علیه انگلیسها و نیروهای وابسته سلطان مسقط می‌جنگند وتقاضا کرد یك هیئت بین المللی ازمناطق مزبوربازرسی کند.

تلفات جنك عمان

لندن ـ وزارت امورخارجه انگلستان روز گذشته بیلان تلفات نهائی نبرد عمان رابشرح زیر منتشر ساخت:

۱ـ قوای سلطان مسقط یك مجروح

۲ـ پاسداران ساحلی عمان یك مقتول سه مجروح

۳ـ قوای انگلستان چندنفر آفتاب زده.

۴ـ قوای امام ۳۰ نفر مقتول ۲۰ نفر مجروح.

سه نفر غیر نظامی نیز مجروح گردیده‌اند وزارت امورخارجه انگلستان ازطرف دیگر کلیه اخباری که ازرادیو قاهره پخش میشود تکذیب کرد

(خبرگزاری فرانسه)

بنا بادعای ملیون الجزایر

شوروی ۳۰۰ هواپیما و ۱۰۰ میلیون دلاربملیون الجزایرداده است

پاریس ـ ملیون الجزایرادعامیکنند که آنها اکنون دارای سیصدفروند هواپیمای جت جنگنده ساخت ممالك کمونیستی ازنوع میك ۱۷ می‌باشند که دریاپگاه درخاك لیبی متمرکزاست همچنین مدعی هستند که روسیه شوروی یکصدمیلیون دلاربآنها کمك کرده است.

مقامات نظامی فرانسه معتقدند که این ادعا بی اساس میباشدواضافه میکنند که این اخبارمنظورتشویق وتقویت روحیه جنگجویان منتشر میشود.

ازاین همه کثافت نمی‌توان دنیای بهتری بوجود آورد

برلین ـ پرفسور آلفرد کاتورویچ یکی از استادان عالیمقام دانشگاه برلین ترقی بآلمان غربی پناهنده شد. وی خاطر نشان ساخت که تحت رژیم کمونیستی نمیتوانسته است بزندگی خود ادامه دهد.

نکته جالب توجه اینستکه پروفسور مدت ۲۶ سال درحزب کمونیست عضویت داشته ودریك نطق رادیوئی که پس ازپناهنده شدن ایراد کرده اعلام داشته که اکنون پس از تجربیات فراوان دریافته که ازاینهمه کثافت نمیتوان یك دنیای بهتر بوجودآورد.

پروفسور کاتورویچ که ۵۸ سال دارد گفت ازرژیم والتر اولبرخت (دبیرحزب کمونیست آلمان شرقی) بیزاراست. (رویتر)

شوروی

منابع نفتی باکو روبه‌خشکیدن است

درسال جاری تولید نفت شوروی به ۱۰۰ میلیون تن میرسد

نامی ازبولگانین درمیان نیست

مسکو ـ روز گذشته خروشف در یالتا بارئیس جمهوروبتنام شمالی، هوشی مینه ملاقات ومذاکره کرد. این مذاکرات دریك محیط کاملا دوستانه وصمیمی انجام شد.

گفته میشود این اولین باراست که خبر توقف خروشف دریالتا ازطرف خبرگزاری شوروی منتشر میشود ولی اسمی ازبولگانین که قرار بود تعطیلات خودرا باتفاق خروشف بگذارند برده نشده است. (خبرگزاری فرانسه)

نیویورك ـ محافل مطلع نفتی درنیویورك اعلام کردند که دولت شوروی ازلحاظ تولید نفت درجهان رتبه سوم رادارد و حدس زده میشود که میزان تولید نفت در سال جاری به ۱۰۰ میلیون تن برسد.

اماهنوزدولت شوروی ازلحاظ تولید نفت بپای آمریکاونزوئلا نخواهدرسید. درآمریکا هرروز ۷٫۲۸۳٫۰۰۰ چلیك ودرونزوئلا هرروز ۲٫۸۰۰٫۰۰۰ چلیك نفت استخراج میگردد وحال آنکه میزان تولید نفت درشوروی هر روز ۱٫۹۶۰٫۰۰۰ چلیك است بعدازاین سه کشور کویت باروزی ۱٫۰۵۰٫۰۰۰ چلیك وعربستان سعودی باروزی ۹۶۵٫۰۰۰ چلیك نفت رتبه چهارم وپنجم راشغال کرده‌اند.

شوروی درسال ۱۹۴۵ درسال فقط ۱۹٫۴۰۰٫۰۰۰ تن نفت استخراج میکرد وبهمین جهت ازلحاظ مواد نفتی درمضیقه بودولی بعدامعادن جدیدنفت درشوروی کشف گردید. این محافل اضافه کردند که در ذخائر نفتی باکو نقصانی حاصل شده ودرحال حاضر میزان استخراج نفت ازمعادن باکو بدوسوم قبل ازجنك رسیده‌است (رویتر)

اعتراف تنها برای محکومیت کافی نیست

مسکو ـ روز گذشته روزنامه ایزوستیا مقاله مهم ومفصلی ازپرفسوراسترو کوویچ چاپ کرد.

دراین مقاله نامبرده ایرادات بقانون جزای شوروی گرفته وعقیده دارد که بایستی قانونی وضع گردد وصریحاً مقرر دارد که فقط صرف اعترافات یك متهم دادگاه نبایستی اورا محکوم کند بلکه دلایل ومدارك واسناد دیگری نیزباید برای محکوم کردن متهم در دست داشته باشد.

نامبرده اضافه میکند که در کشور شوروی هر گونه نقض قانون هرعنوان وازطرف هرمقامی غیر قابل تحمل است وبطریق اولی اگر این نقض قانون از طرف دستگاهی بعمل آید که خود برای دفاع ازقانون بوجود آمده باشد (خبرگزاری فرانسه)

درکنفرانس خلع سلاح

نمایندگان انگلستان وشوروی بیکدیگر حمله کردند

لندن ـ نمایندگان دولت‌های انگلستان وشوروی درمذاکرات خلع سلاح لندن روز گذشته بکدیگر رامتهم ساختند که باطرفداری شدید از نظریات خود درراه ایجادیك قرارداد خلع سلاح اخلال کرده ووضع را بصورتی در آورده‌اند که پس ازپنج ماه مذاکره هنوز کوچکترین توفیقی دراین مورد بدست نیامده است.

والربن زورین نماینده شوروی گفت نظریات دولتهای غربی بصورتی است که حصول توافق درمورد مسئله خلع سلاح راغیر ممکن ساخته است.

جلسه مذاکرات درحالیکه درمحیط عدم توافقی پایان یافت بروز سه‌شنبه این هفته موکول گردید. (رویتر)

۴۱ دانشجوی آمریکائی به‌پکن واردشدند

توکیو ـ چهل ویك تن ازجوانان آمریکائی که درفستیوال جوانان مسکو شرکت کرده‌بودند عصردیروز واردپکن شدند. این دانشجویان آمریکائی باتفاق نودتن ازجوانان سیزده کشور ازجمله کانادا ـ تایلند ـ فیلیپین ـ سوریه و آلمان غربی به‌پکن واردشده‌اند.

آزمایشهای اتمی شوروی تجدیدشد

واشنگتن ـ مقامات رسمی ایالات متحده دیشب اظهارداشتند که شوروی از ۳۱ مرداد باردیگر به‌یك سلسله آزمایشهای اتمی درصحرای سیبری دست زده است.

همین محافل اظهارمیدارند که روسیه شوروی هنگامی آزمایشهای خودرا آغاز کرده که نمایندگان غرب در کمیته فرعی خلع سلاح لندن امیدوارندراه حلی برای منع آزمایشهای اتمی وامضای پیمان خلع سلاح بیابند

آزمایش اتمی آمریکا

لاس وگاس ـ (نوادا) سیزدهمین بمب اتمی ایالات متحده ازسری آزمایشهای تابستانی سال جاری دیروز درصحرای نوادامنفجر گردید.

بمب مزبور ازارتفاع یکهزاروپانصد پارها شدولی غبارحاصله تابیست هزارپا بالارفت. نورشدیدی که ازانفجاراین بمب حاصل شددرلوس آنجلس دیده‌شد.

آمریکا

رهبراکثریت سنا باافزایش کمکهای خارجی موافقت کرد

روزنامه‌نگاران امریکائی بچین کمونیست میروند

واشنگتن ـ روز گذشته سناتور گیندون جانسون رهبراکثریت سنای امریکا اعلام داشت که باافزایش مبلغی بر برنامه کمك های خارجی ایزنهاور که درمجلس نمایندگان میزان آن کاسته شده‌است موافقت کرده وبرای انجام این موضوع ازهیچگونه کوششی فروگذار نخواهد کرد.

جلسه کمیته مخصوص رسیدگی به برنامه خارجی روز دوشنبه این هفته تشکیل خواهدشد. (اسوشیتدپرس)

روزنامه‌نگاران

واشنگتن ـ دولت آمریکا پس ازمدتها برای اولین بارممنوعیت مسافرت به‌چین کمونیست راملغی کرده واجازه‌داد که ۲۴ نفراز خبرنگاران آمریکائی بآن کشورمسافرت نمایند.

برطبق تصمیم جدیدهریك از ۲۴ انجمن روزنامه‌نگاران امریکامیتواندیکنفر برای مسافرت به‌چین کمونیست معرفی مایندمدت اعتبارپاسپورت این خبرنگاران ۷ ماه خواهدبود. (رویتر)

صرفه‌جوئی

واشنگتن ـ ارتش آمریکا بمنظور صرفه‌جوئی یك لشکرپیاده نظام و ۱۸ هنگ ضدهوائی خودرا تقلیل خواهدداد ودرضمن بخدمت ۱۵ هزارنفراز کارمندان غیرنظامی خود خاتمه‌داده و ۱۶ انبار نظامی وکارخانه وتاسیسات دیگر نظامی راتعطیل خواهد کرد.

(خبرگزاری فرانسه)

بوستون ـ بانو الکاکاسنکینا که چندی قبل خود را از طبقهٔ سوم عمارت کنسولگری شوروی درنیویورك بزیر افکندتاخودرااز دست مامورین شوروی نجات دهدوبآمریکاپناهنده‌شودودراین جریان نزدیك بودجان خودرا ازدست بدهدروز گذشته تبعهٔ آمریکاشد.

(خبرگزاری فرانسه)

خاورمیانه

سه‌سرباز اسرائیلی بدست سربازان اردنی کشته‌شدند

وزارت خارجه امریکا اسناد مربوط بخاورمیانه را منتشرمیکند

حزب سوسیالیست لبنان خواهان تشکیل حکومت توده‌ای است

عمان ـ اعلامیه منتشره در عمان حاکیست براثرزدوخوردی که بین نیروهای نظامی اردن واسرائیل درقصبه عزون واقع درشمال غربی اردن رویداد سه نفرازسربازان اسرائیلی هلاکت رسیدند سخنگوی نیروی نظامی اردن اظهارداشت که به‌نیروی اردن تلفاتی واردنیامده است.

تجاوز بمرز

علت بروززدوخورد عبور شش نفر از مامورین مرزی اسرائیل ازمرزوورود آنهابخاك اردن بوده است.

پس ازاین واقعه عده‌ای ازسربازان اسرائیلی بکمك مامورین مرزی اینکشور شتافتندولی نیروهای نظامی اردن از اقدامات آنها جلوگیری بعمل آورد. عده‌ای ازمامورین سازمان ملل متحد برای رسیدگی بقضیه بمحل واقعه شتافته‌اند. (آسوشیتدپرس)

اسنادسیاسی

واشنگتن ـ امروزدرواشنگتن اعلام شد که وزارت امورخارجه آمریکا روز پنجشنبه آینده متن کامل اسناد ومدارك سیاسی راکه باتنظیم سیاست آمریکادر خاورمیانه درفاصله بین سپتامبر ۱۹۵۶ تا ژوئن ۱۹۵۷ ارتباط داشته‌اند انتشار خواهد داد.

سد اسوان

قاهره ـ رادیوقاهره اطلاع داد که دولت ژاپن از مصر دعوت کرده که گروهی ازکارشناسان مصری رابرای گفتگودرپیرامون کمك فنی ژاپن به ساختمان سدبزرك آسوان به توکیو اعزام‌دارد.

رادیوقاهره درپایان گفت که مذاکرات مقدماتی پیرامون این مسئله همچنان ادامه دارد و نزودی یك هیئت ژاپنی بمنطقه اسوان رهسپارخواهدشد تادر محل مطالعاتی درمورد ساختمان سد مزبور بعمل آورد.

اظهارات رهبر حزب سوسیالیست لبنان

بیروت ـ کمال جمبلات رهبر حزب سوسیالیست ترقیخواه لبنان و رئیس قبابل درروز گذشته طی یك مصاحبه مطبوعاتی جداً شایعات بعضی ازجراید لبنان راکه نوشته‌اند وی دسته های مسلح خودرا تحریك به شورش و بلوا میکندتکذیب کرد نامبرده ضمناً اضافه کرد که طرفدار تشکیل یك دولت توده‌ای واصلاح وتغییر قانون انتخابات لبنان و انحلال مجلس فعلی میباشد.

(خبرگزاری فرانسه)

ازدواج کریم خان بایك دوشیزه مصری

قاهره ـ روزنامه الجمهوریه چاپ مصر درشماره امروزخود اطلاع داد که قرار است آقا خان چهارم بایك دوشیزه شانزده ساله مصری ازدواج کند.

روزنامه مزبورمینویسد که پرنس کریم خان درمسافرتی که اخیراً برای شرکت درمراسم تشییع جنازه آقاخان بقاهره کرده بود بادوشیزه مزبورآشنا شده وچندین بار بایکدیگر درمجامع عمومی دیده شده‌اند.

کشورغنا بااولین شورش مواجه شد

دو روز است شورشیان برضد نخست‌وزیر دست بتظاهرات زده‌اند

عکره ـ غنا ـ شورشیان ضددولتی غناروز گذشته بار دیگر درعکره پایتخت کشورجدیدالتاسیس غنادست بشورش زدند.

اکنون دوروزاست که شورشیان بر علیه نخست‌وزیر کشورد کتر نکرومه که متهم به‌روشهای استبدادی میباشد دست بشورش زده‌اند.

بعداز ظهر دیروز نیروی پلیس مشورشیان حمله کرد وباچماق و گاز اشك آور آنان رامتفرق نمود.

دراین جریان دوتن ازافراد پلیس بشدت مجروح گردیدند.

قبل ازمداخله پلیس زدوخورد بین عناصرطرفدار دولت ومخالفین صورت گرفت که باپرتاب بطری وسنگ و چوب عده زیادی مجروح شدند.

عدهٔ ازجوانان شورشیان به دوائر دولتی وادارات جراید حمله کردندو مراکزمزبوررا غارت نمودند.

(آسوشتیدپرس)

دو دوست

جمال عبدالناصر درفرودگاه از شکری القوتلی استقبال میکند ـ رئیس جمهورسوریه مطابق معمول برای رفع مشکلات خود بمصر آمده است

دیر بودائی دربرلین

برلین ـ یك هیئت از رهبانان بودائی سیلان امروزواردبرلن غربی شدتا کنیسهٔ بودائی برلین راابتیاع نمایندودرآنجایك دیر بودائی تاسیس کند. کنیسهٔ مزبور درسال ۱۹۲۲ توسط دکتر پاول دالکه ساخته‌شده بودا کنون درحدود ۳۰۰ نفر بودائی دربرلین زندگی میکنندوعده‌ای ازآلمانیهائیکه درآسیا بوده‌اندنسبت باین دین ابرازعلاقه‌مینمایند.

(خبرگزاری فرانسه)

ملك حسین درترکیه

پادشاه اردن باملك فیصل و مقامات ترکیه مذاکره کرد

استانبول ـ ملك حسین پادشاه کشور هاشمی اردن روزپنجشنبه باهواپیماوارد ترکیه شد.

قبلا اعلام گردید که پادشاه بمنظور استراحت بترکیه مسافرت می‌نماید.

والاحضرت ولایتعهد محمدوشریف ناصر عموی ملك حسین دراین مسافرت همراه اوهستند.

ازمنابع موثق کسب اطلاع شد که ملك حسین روزدوشنبه استانبول رابقصداسپانیا ترك خواهد گفت.

شب پنجشنبه سفیر کبیرانگلیس درعمان یك پیام خصوصی ازطرف دولت ترکیه به ملك حسین داد.

ملك حسین طی نطقی که قبل ازحرکت خودباستانبول ایرادنمودازافسران ارتش که دربحران اخیر آنکشور صمیمانه بوی خدمت کرده بودندقدردانی کرده گفت خدمات صادقانه این افسران کشوررااز سقوط حتمی نجات داد واکنون من می‌توانم باخیال راحت بمسافرت بپردازم.

ملك حسین ضمن اشاره بادعای دولت سوریه دائربر این که وی درنظردارد مسائل نظامی راباترکیه درمیان نهد، گفت این اظهارات برای مشوب ساختن افکار عمومی است وما این اتهامات رانادیده گرفته وآرامش کشوررا بهم نمیزنیم

روز گذشته ملك فیصل پادشاه عراق و ملك حسین پادشاه اردن درپلاژ مخصوص رئیس جمهورسوریه واقع دربغاز بسفر یابکدیگر مذاکره کردند

مراجعت جناب آقای مقصودی

راکه ازسفراروپا مراجعت فرموده‌اند بکلیه فامیل محترم تبریك میگوییم.

امیرشهامت

آ ـ ۱۱۵۶۱

جناب آقای نورالدین امامی بواسطه گرمی هواوفصل تابستان تاپانزدهم شهریورماه بدفتر وکالت ومشاوره قضائی واقع در خیابان استخر تشریف نخواهندآورد.

مدیردفتر ـ موسی شریف

۱ـ۳ ۱۵۳۱۲ـا

ازروز دوشنبه ۴ شهریور درتراس کریستال

برای اولین مرتبه درایران

اقرار محکوم باعدام

اقتباس ازیك داستان واقعی

که زیرنظر ویسنده توانا هانس امیل دیتس

Hans-Emil Pits

تنظیم و نگار گردانی هنرمند معروف

پابست G.W. PABST روی پرده

سینما آمده است

ازروز دوشنبه ۴ شهریور درتراس کریستال

برای اولین مرتبه درایران

اقرار محکوم باعدام

یك مشکل زندگی امروزی است

باشتراك هنرمندان معروف آلمانی

کورد بورگنز ـ الیزابت مولر

الیزابت لیرون

که شرکت سهامی سینما کریستال بمشتریان گرام خود وعلاقمندان به‌فیلمهای عمیق اجتماعی واخلاقی هدیه مینماید

امشب درتراس کریستال کولی موطلائی شروع سانسها ۷ و نیم و ۹ و نیم

آ ـ ۱۶۰۵۶ (کانون ملوطی)

امشب در سینما کریستال هجوم بکرمزمین شروع سانسها چهارونیم وشش ونیم وهشت ونیم

اطلاعات

انتقاد

ازعلی جواهر کلام

اینهمه اصلاحات!

راستی هیچ دقت کرده‌اید وقتی که آدم‌برادبو گوش میدهدوخبرهای‌رسمی رامیخواند مثل‌یك‌آدم‌ثریا کی که نیم مثقال‌فورزده نشئه‌اش چنان تخت‌می‌شود که اصلاازاین‌عالم بعالم هیروت انتقال‌می‌یابد ودریك‌دنیائی‌سیرمیکند که‌ازبهشت برین‌عالیتر است.

باورنفرمائید من هروقت ازگرانی زندگی‌ازخرابی وضع‌اتوبوس‌ازبی‌آبی ازبی‌پولی ازنبودن‌حکیم ودوای‌مرتب خلاصه‌ازاین‌ناملایمات‌روزافزون‌خسته میشوم بابخبرهای‌رادیوتهران متوسل میشوم‌وباخبارسرسی روزنامه‌هارابدقت میخوانم.روزسه‌شنبه‌عصری‌هم که مثل هرروزعصرخیلی ازاوضاع‌دلتنك بودم دست بدامن‌روزنامه زدم‌وتاصبح‌چهار شنبه‌ازخواندن‌آن خبر ها کیفوربودم چون‌حساب کردم دیدم‌درهمان روز سه‌شنبه ده‌فقره‌اصلاحات‌مهم صورت گرفته وازانظرارماهی‌سیصدوسالی‌در حدودسه هزاروپانصد (ببخشید جمعه هاوتعطیلات‌راکم کردم‌چون درآنروز هم‌سرو‌صورتشان‌رااصلاح‌میکنند)فقره اصلاحات‌انجام می‌یابد.اینك‌اصلاحات روزسه‌شنبه‌رابرایتان‌بگویم:

۱- چون‌دولت تابحال نمیداند که چندکارمنددارد وبودجه‌خودرا همیشه الله‌بختی تهیه‌میکرده‌لذامقرر گردید یك‌آمارسیاردقیقی ازکارمندان‌دولت تهیه کنندوبدست‌دولت بدهند که‌دولت بداندچندنفرنان خوردارد‌ونان حسابی توی‌سفره‌شان بگذارد.

۲- چون‌درامورصنعتی آنطور که‌باید وشاید تسریع‌لازم بعمل نمی‌آید لذا کمیسیونی‌ممنظورتسریع تشکیل‌شد و بیاناتی‌دراینمورد ایرادگردید.

۳- چون‌نتایج سیارموثری ازقسم خوردن‌عده‌ای ازمامورین قسم‌خورده بدست‌آمده بودلذامقرر گردید بعضی ازحسابداران‌هم‌قسم‌بخورندتاکلیه امور محاسباتی‌بقیدقسم‌شسته‌رفته‌ازآب‌دربیاید.

۴-چون‌برنامه‌های‌ساختمانی وعمران وبرنامه‌های‌فرهنگی‌وغیره‌مورد تقدیر کلیه‌افرادملت‌واقع‌شده‌قرارشدبودجه هم‌صورت‌برنامه درآیدودرآتیه‌بودجه برنامه‌ای‌برسایربرنامه‌هاافزوده‌شود.

۵-چون‌مسافرین‌راه‌تهران‌همدان‌از طول‌مسافت کله‌مندبودندمقرر گردید ۳۷ کیلومترراه راکوتاه کنند.

۶-چون‌دست فروشان ازچند سال باینطرف‌بطورپراکنده‌درآمدوشدبودند لذاازنظر ایجاد هم‌آهنگی‌قرار شد دستفروشان‌بصورت‌دسته‌جمعی‌حرکت کنند.

۷-بمناسبت‌پایان‌یافتن لوله کشی‌در تمام کوچه‌هاوپس کوچه‌هاوخیابانهای تهران‌مقرر گردیدبزودی بازارهم‌لوله کشی‌شود.

۸- چون‌آقایان مدیر کل‌ها غالبا بدون‌اجازه وخودسر بچاك میزدند و البته اعضاءهم برای‌اجرای اوامر مافوق دنبال‌آنها راه میافتادنداز‌آنرو قرارشد مدیر کل‌هاهم‌برای‌بیرون‌رفتن ازاتاق کتبااز‌مقامات‌اعلم اجازه‌بخواهند

۹- چون‌در کنگره میسار که فرهنگیان تصمیم های خیلی جدی گرفته‌شده‌وچون اجرای این‌تصمیمها بدون‌نظر شورای‌عالی‌فرهنك‌خالی‌ازخطر نبودبرای اینکه کازاز‌محکمی عیب نکندهمه‌آن تصمیمهارا خدمت‌شورای عالی‌فرستادندحالاازآنجا کجابرود در شماره‌آینده خبرش‌رامیخوانید.

۱۰-چون فصل‌زمستان‌درپیش است‌ومردم‌تهران بگردشگاه کرج و جاده‌سوم شمیران احتیاج‌مبرم‌دارند لذابقیدفوریت کمیسیونی‌برای این‌کار تشکیل گردید ولی‌با کمال‌تاسف‌این کمیسیون فوری‌هم‌کاری‌ازپیش‌نبرد و بدوهفته‌بعدمو کول‌شد.

حالادیدبدنده خلاف عرض نکردم روزی‌ده‌فقره اصلاحات انجام میگیرد باور نمیفرمائید روز نامه اطلاعات روزسه‌شنبه قسمت‌خبر های رسمی‌را دوباره ملاحظه کنندلابد می گوئید این‌اصلاحات‌هم که‌هنوز ناتمام مانده‌است‌ولی بایددرنظر داشته‌باشید که‌خداوند تبارك وتعالی‌هم زمین و آسمان‌رادرهفت‌روز آفرید درصورتی که ممکن‌بود بیك‌چشم بهم‌زدن‌همه کارها درست‌شود پس‌چرا هفت روز طول کشید برای‌اینکه ما مردم هم آنقدرعجول نباشیم قدری‌حوصله‌پیدا کنیم‌امروزفکر میکنندفرداحرف‌میزنند پس‌فرداشورمیکنندپس آنقرداواردمطالعه میشوند.بالاخره یك‌روزی هم‌خواهید دید که‌بیانات کمیسیون‌صنعتی‌درتسریع کارهاعملی شده وقدری‌تله‌موش وطنی توی‌بازارآمده که‌دیگرمحتاج‌تله‌موش ورنگی نخواهیم‌شد.

ماوخوانندگان

سه نفر ار کسبه‌حشمتیه

جوانی‌بنام علی‌اکبر ذبیح‌الله نظراهل ترمت‌حیدریه راروی تخته‌باداره‌آورده نوشته‌واظهارمیداشتنداین‌جوان که‌سابقا عمله کی‌میکردنده‌ماه‌قبل‌باماشین‌تصادف نموده ومدتی دربیمارستان پهلوی‌پای اوراگچ گرفته‌بودند باآنکه معالجه باتمام‌نرسیده وقادربحرکت‌نیست‌چند روزی است‌ازبیمارستان‌خارج کرده‌اند اینك‌باپای شکسته در کنار قهوه‌خانه مشهدی‌کاظم درحشمتیه‌روزمیگذراند چون‌دراین شهرغریب وبی‌پناه‌میباشد شاسته است‌اورادرهمان بیمارستان‌یا محل‌دیگری تاالتیام‌زخم وجراحات‌پا بستری ومواظبت‌نمایند

ازتاکستان علی‌رحمانی

مینویسدقریب سه‌سال است‌عرصه‌باعات تاکستان صاحبان آن واگذارومعامله شده‌ولی اداره‌ثبت اسنادقزوین‌ازصدور ورقه‌مالکیت خودداری‌مینماید.

اهالی میدان قزوین

وخیابانهای‌سی‌متری‌وامیریه‌مینویسند ازچندی‌قبل‌بانك ملی‌درمیدان‌قزوین یك‌باجه‌دایر نموده که‌رفع‌احتیاج‌اهالی راازلحاظ کارهای بانکی مینماید.

اخیرا متصدیان باجه ازباز کردن حساب‌خودداری کرده‌میگویندابن‌باجه تعطیل‌خواهدشدبااز‌اینجامنتقل‌میشود اهالی‌ازنظر رفاه‌حال‌هزاران‌نفرتقاضا دارند بانك‌ملی باادامه‌کار ابن‌باجه موافقت کند.

آقای شریف مقدم

ساکن خیابان‌منیریه مینویسد: در استگاه ترجمان(خط۱۶)واقع‌درخیابان‌منیریه اقلادومترسایه‌بان وجودندارد ومدتها باستی‌مردم‌درزیر آفتاب‌بانتظارباستند واغلب نتزهاهم‌ازمبدأ بیش‌ازظرفیت مسافرپر کرده‌اندوچون‌جاندارندتوقف نمیکنند وبدین‌ترتیب مسلم‌است که معطلی مردم زیاداست- شایسته‌است افلاجایگاهی برای محافظت مردم‌از گرماوباران تهیه‌شود.

دیگرآنکه چندین‌سال‌است که در نظر دارند خیابان‌منیریه‌راعریض‌نموده وبخیابان‌بوذرجمهری‌وصل‌نمایند ولی هنوزبجائی‌نرسیده‌وهمینطورساختمانها تکه-تکه بجامانده ومعلوم‌نیست‌این آرزو کی برآورده خواهدشد.

کارمندان سیلوی تهران

مینویسند قرار اطلاع‌برای‌خاتمه‌دادن بشکایات کارمندان درمورد اشتباه در اشل‌حقوق‌لایحه ای‌تهیه‌شده‌مبنی بر اینکه ازاول‌سال۳۶تفاوت موردبحث پرداخت‌شودمشروط‌بر آنکه‌کارمندان ازمطالبات‌قانونی سنوات‌قبل‌صرفنظر کنند درصورتیکه این‌حق‌مشروع و مسلم‌عده‌ای کارمندضعیفی است که‌با حقوق‌قلیل‌معیشت عائله‌ای سنگین‌را عهده‌دارهستند چنانچه‌برای‌انجام‌اینکار بودجه‌کافی مهیانیست‌ممکن‌است‌ازاراضی دولتی درمقابل مطالبات‌قانونی‌واگذار نمایند

آقای صمد اجتهادی

مینویسد مقاطعه‌کار اسفالت‌معابراهر میزان یکهزارکامیون تخته‌سنگ‌برای زیرسازی معابرشهر اهرازملك این جانب بدون‌عقد قراردادحمل نموده ازپرداخت‌قیمت آن‌خودداری مینماید تقاضای‌رسیدگی‌دارم.

از بهبهان

اردشیر رضائی‌نسبت بقرارباز داشت‌خود که باتهام‌قتلی که درسال گذشته دربلوك‌چرام‌واقع شده زندانی میباشد معترض واز دادستان شهرستان اهواز‌تقاضای‌رسیدگی‌دقیق بموضوع‌اتهام‌رامینماید.

کدخدا رجبعلی افشار

بوسیله تلگراف شهر موته عخرابی اطراف امین‌آبادرا یادآور و تقاضای عطف‌توجه بهداشت‌رعایای‌مریض‌امین آباد را دارد

از پهلویدژ

مینویسندابن‌شهر که‌آثارچندین‌هزارساله‌قلعه‌آن‌ازتوجه خاص‌باین‌نقطه‌حکایت میکندوتاقبل‌از شهریور ۲۰ نیزمورد توجه‌بود اینك بوضع نامطلوبی دچاراست چنانکه با مکاتبات‌واقدامات‌بسیاری که‌بعمل‌آمده هنوزمشکل نصب‌کارخانه وتامین برق اهالی‌حل‌نشده‌امیدواست‌این‌قصبه‌حساس مرزی که دربوته فراموشی افتاده با تشکیل‌وانتخاب‌انجمن‌شهرسروصورتی بگیرد.

ساکنین انتهای خیابان

آذربایجان از چهارراه خوش تاجاده کرج اسفالت آنرا که‌معبر کامیونها و اتوبوسها و تاکسی‌های شهری است تقاضادارند.

هالو

عورشو جامه بکن‌سینه وبازو بنمای تا بگویند که ازفن شنا باخبری!

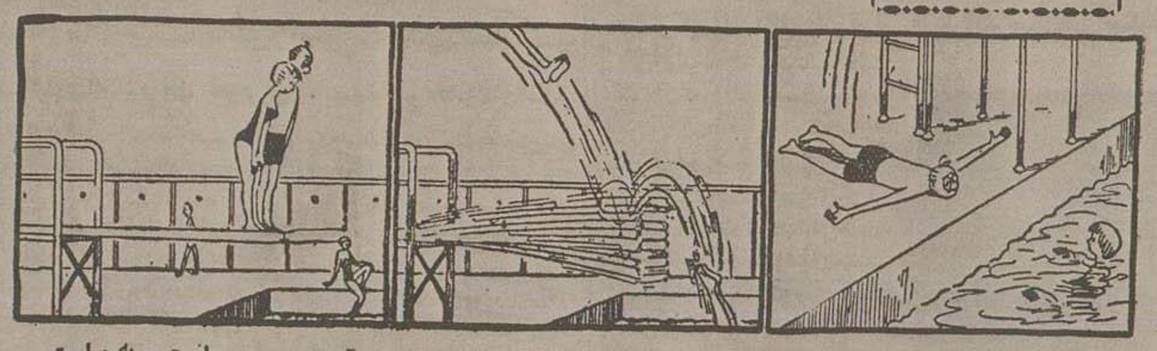

ازچپ به راست

ازاینجا وآنجا

عروس کلاهبردار

مامورین پلیس عروسی را درشهر «چارلوتسفیل» واقع درایالت«ورجینیا» یکهفته پس ازعروسی‌دستگیر کردند علت‌دستگیری‌نوعروس‌مزبوراین‌است که‌وی‌جهت خرید جهیز به وکل و وسائل‌ازدواج یك‌چك جعلی به‌مبلغ یکمیلیون‌دلار کشیده‌است.

این‌عروس که«شولی‌آن» نام دارد باتهام کلاهبرداری موردتعقیب‌قرار خواهدگرفت.

رکورد سرعت اتومبیل

یکنفرانگلیسی بنام«توم‌وبسدوم»رکورد جدیدی‌درسرعت‌اتومبیل بدست‌آورده است.مسابقات مزبوردرشهر«بندوور» آمریکابمدت دوازده‌ساعت برگزارشد وتوم‌باسرعت متوسط ۱۱۸٫۲۸ میل در ساعت هزار میل و همچنین با سرعت متوسط ۱۱۷٫۸۷ میل در ساعت دو هزار میل دیگر رادر مدت‌دوازده‌ساعت‌پیمود.

رکورد سابق متعلق‌بیکنفرایتالیائی بود که‌بااتومبیل‌فیات‌سرعت۱۰۵٫۸۹ میل درساعت رابدست‌آورده‌بود.

دربارد فندق وبادام

دانشمندان متخصص درعلوم غذائی معتقدند که بادام وفندق‌دارای مقدار زیادی‌مواد چربی‌هستند.

دربعضی‌از انواع‌فندق ٦٤ درصد و دربعضی‌انواع بادام۵۳٫۵ درصد مواد چربی‌وجود دارد.

ضمنا بادام‌وفندق‌دارای مقدارزیادی کلسیوم وآهن هستند وکسانی که از خوردن‌فراورده‌های‌حیوانی خودداری میکنندمیتوانند عناصر غذائی خودرا دراین‌دوماده غذائی‌پیدا کنند.

بزرگترین هتل آلمان

درسال آینده،بزرگترین‌هتل‌درآلمان درشهر هامبورگ تاسیس وشروع بکار خواهد کرد.

نام‌این‌هتل «هتل‌اب‌سی»ودارای ۱۹طبقه وهزارتختخواب میباشد. قیمت هر تختخواب‌هرشبانه روزهشت مارك خواهد بود.

دستگاه‌جدیدضددزد

یکی‌ازمهندسین امریکائی‌اخیرایك دستگاه‌جدیدرادیوبرای گرفتن‌دزدها اختراع کرده‌است.

این‌دستگاه‌درجیب‌پاسبانهاونگهبانان زندان‌ومامورین گذاشته میشودو در موقع‌لزوم‌امواج‌بمرکزمیفرستدونمره پاسبان‌ومامورراکه کمك میخواهد نشان‌میدهد.

آنگاه‌مامورین‌برای کمك پاسبان‌و دستگیری‌سارق‌به‌محل‌اعزام‌میشوند.

ازدواج‌مجددنریمان

مطبوعات مصر طلاع میدهند که ظرف‌چندروز آینده حکم‌طلاق‌نریمان «ملکه‌سابق‌مصر» ازشوهرش‌دکترادهم النقیب‌صادرخواهدشد.

قراراست‌نریمان پس‌از کسب‌طلاق بایکی‌ازمیلیونرهای شهر اسکندریه برای‌سومین‌مرتبه‌ازدواج‌نماید.

عمرپاکستانیها

دانشگاه اندیانا« آمریکائی» برای تاسیس‌باشگاه‌موسسه‌پزشکی‌جهت تربیت عده‌ای‌پزشك پاکستانی با پاکستان همکاری‌خواهد نمود.

تعدادجمعیت پاکستان اکنون۸۱ میلیون‌نفراست وبرای‌هر۱۳هزارنفر یك‌پزشك موجوداست ومتوسط عمر پاکستانیها۲۷سال‌میباشد.

پولهای بی صاحب

طبق‌آماری که اخیراً جمع آوری شده‌است. اکنون درحدود یکصد میلیون‌لیره دربانکها پول‌موجود است که‌صاحبان‌آن، آنرا فراموش کرده‌و برای‌دریافت آن‌مراجعه‌نکرده‌اند.

کارشناسان‌امورمالی‌معتقدند که‌بالاخره نود درصد ازصاحبان‌این‌اموال‌مراجعه خواهندنمودوباوصف‌اعلان‌های متعددی که‌ازطرف‌بانکها منتشر شده‌است، ده درصدبقیه مراجعه‌نخواهندنمود.

جدول کلمات‌متقاطع شماره ۷۰۶

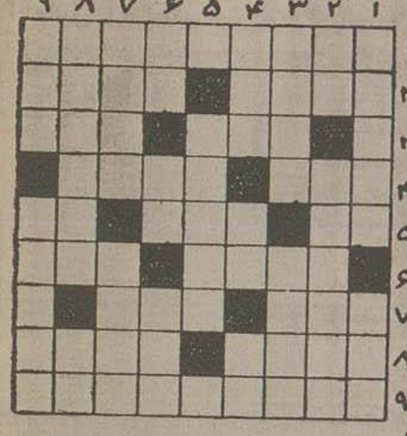

افقی: ۱-دیوان غزلیات دل‌انگیز مولوی بنام او است۲-دل‌پیرازپرتودانش -از کتابهای‌معروف‌امیل ۳ زولا۳-هم‌ازآسمان بزیر میآیدهم درسیم‌میدود-از آهنگسازان‌آلمانی۴-از درختان سربلندوقدبلند ۴ -نالوطی میزند۵- شاعر برای آنکه صاحب‌اسبی شده گفته که این بکی‌را ۵ اگرغلط رفت بچوگان باید زد-دررده دلداربجان میدهند (وبازبان‌ا)-رشد نیمه‌تمام۶-معمولادرمیتینك ۶ هامیدهند-ازداستانهای‌زیبای‌یکی ازنشریات‌اطلاعات۷-اگرجورباشدخر بدارش بیشتراست-شمردن‌معایب کسی۸-ازبازیهای کازینو-گمراه کردن‌وفریب‌دادن ۹-باوجودیکه‌شاعر خودش آنرا آب‌حیات‌دانسته‌باز گفته که‌شیراز ازاصفهان‌به! ۷ ۸ ۹

عمودی: ۱-اگررنگ‌شب‌سیاه‌است‌پس چراابن یکی‌قرمزدرآمده؟-بعضی هیکلها فقط‌برای‌لای آن‌خوبست؟! ۲-مرور کردن-عشق، مرغ‌جان‌راابن‌چنین ترمیسازد۳-ازگلهاست-خودش که شیرین نیست‌شاید چون معمولاشیرینی رویش‌میگذارندچنین‌عنوان‌شیرینی پیدا کرده‌است ۴-زبادروشن‌نیست-مکان-هم بدن‌است وهم‌نفر۵-سابقابرای شکنجه مردم رامآن میکشیدند وحالا قصاب گوشت‌را بدان میآویزد۶-رودخانه‌ای دراروپا- ضمیر ست- طلبیدنش‌نشان بلندپروازی‌است۷-مددکار-حالا که‌صدی‌هشتادخانم‌ها آرزو دارندچنین‌باشند ۸-یکنوع‌توپ که سابقا آنرا روی‌شترمی‌بستند-ضمیر فرانسه۹-دوست- در کرماست ونارنگی‌وپرتقال عالی‌دارد.

حل جدول شماره ۷۰۵

افقی: ۱-شوهرداری۲-امل-محارم۳-رن- کبد-لا۴-قول-فیل۵-امیل -مرغك۶- تمر-میم۷-ان-چون- کش۸-نوسان-هرت۹-عروس‌بندر

عمودی: ۱-شارلاتان۲-ون-ممنوع۳-هل-قیر-سر ۴- کول-چاو۵-دمبل -مونس۶-احد-مین۷-را-فرم-هن۸-برلیغ- کرد۹-مالك‌اشتر.

بدینوسیله‌باطلاع ساکنین‌ترك‌آباد کوی‌آذرآبادمقابل‌اداره سیلوتهران میرساند مهلت‌قبول تقاضای‌برق‌تا سی‌ویکم شهر بورماه ۱۳۳۶میباشدپس‌از خاتمه‌موعدمزبور شرکت‌ازقبول‌تقاضای‌جدید معذوراست

شرکت برق شوش

آ-۱۱۴۲۹

آگهی‌راجع باراضی‌مورد تجاوز

پیروآگهی‌های قبلی‌مطابق‌بند(ز) ماده‌واحد مصوب هشتم شهر بورماه ۱۳۳۵ مقرر گردیده‌است (نقل‌و انتقالاتیکه ازتاریخ تقدیم‌این‌لایحه‌بمجلس سنا(۱۸٫۵٫۳۵) تاخاتمه رسیدگی هیئت مذکورتوسط متجاوزین و ایادی متلقای آنهابهرعنوان‌بعمل‌آمده‌باشدمعتبر نخواهدبود) اینك‌برای‌جلوگیری ازسوءاستفاده احتمالی اشخاص استفاده‌جوو اغفال دیگران باطلاع عموم میرسد.

بانك‌ساختمانی باستنادقانون مصوب۸٫۶٫۳۵ دادخواستی‌بدعوای تجاوز ممیزانی‌ازاراضی موات‌واقع دربیرون‌دروازه دولت‌جنب‌جاده نارمك‌پلاکهای (۱٫۶۷۲۸و۲۵۰٫۶۷۳۵) واقع‌دربخش۲ به‌هشت پنجنفری مذکوردرقانون نامبرده تسلیم نموده که‌بشماره ۱-۳۶٫۴۶ ثبت دفترهیئت مزبوررسیده است.

بنابراین‌مراتب‌رااعلام میداردتا بمقررات‌بند(ز)فوق‌الذکر توجه کامل بفرمایند

ازطرف وزیر دادگستری‌غلامرضافولادوند

آ-۱۶۰۲۰

اگهی ثبت‌نام

کلاس تکمیل موسیقی اداره کل‌هنرهای زیبای کشورازاول‌شهر بورماه ۳۶ازساعت ۵تا۷بعد ازظهر روزهای دوشنبه و پنجشنبه برای نام نویسی مفتوح‌است.

داوطلبان به(هنرستان موسیقی‌ملی-خیابان‌سزاوار- مقابل بیمارستان دکترپرتوی) مراجعه‌فرمائید

آ-۱۶۰۲۲ ۱-۲

آگهی دعوت

ازصاحبان‌محترم سهام‌شرکت ملی‌دریانوردی‌ایران‌تقاضامیشوددر جلسه عمومی عادی که‌درساعت۹صبح روز۱۴٫۶٫۳۶ ومجمع‌عمومی فوق‌العاده که‌در ساعت۱۱همان‌روز درمحل اداری‌شرکت تشکیل میشودحضوربهمرسانند.

دستورجلسه‌مجمع‌عمومی‌عادی:

۱- استماع گزارش‌هیئت‌مدیره وبازرس شرکت

۲- تصویب‌ترازنامه وحساب‌سودوزیان

۳- انتخاب بازرس

دستورجلسه مجمع‌عمومی‌فوق‌العاده:

اصلاح ماده ۲اساسنامه شرکت

ارطرف مدیر عامل شرکت‌دریانوردی‌ایران

آ۱۱۴۶۱

دکترعباس جناب زاده

دارای‌گواهینامه از دانشکده طب فرانسه(امراض‌مقاربتی ومجاری ادرار دستگاه تناسلی) خیابان منوچهری مقابل کوچه دبیرستان‌ژاندارك

آ-۱۰۳۹۳ ۹-۲۰

کارخانه گاما

ترانسپورت نو

بامرسدسهای مدل ۵۶ درتمام ساعات روزبقم وبالعکس بابوکارهای مبله صبح وعصربه کاشان وبالعکس مسافرت نمایید بودرجمهری تلفنهای ۲۴۲۴۵ ۱۳۰۴۲

آ-۱۵۹۱۴

مظهر دین‌وحق

بقلم دکتر کمارزاده

بهترین کتابی است که در اسرار شهادت حسین بن علی نوشته شده است.

ازروزنامه فروشها خریداری فرمائید

آ-۱۱۴۵۱

آگهی‌تاسیس شرکت مهندسی ومطالعه‌ومشاوره‌هنجن

بمنظورمقاطعه‌کاری مشاوره ومطالعه‌درامور راه‌سازی - ساختمان -سد سازی‌ساختمانهای سنگین بطوراعم وهمچنین لوله کشی وبهداشت‌شهرها - تاسیسات‌و خطوط‌انتقال‌برق‌بافشارقوی - نصب‌دستگاههای‌فرستنده وگیرنده ورادار وبطورکلی دستگاههای‌ارتباطی (تله کومونیکاسیون) وهمچنین‌استخراج معادن وصدور موادحاصله آن‌شرکتی بنام‌شرکت مهندسی‌مطالعه ومشاوره هنجن‌بامسئولیت‌محدود که‌سرمایه‌آن مبلغ سیصدهزار ریال‌تعیین گردیده‌و طبق‌اعلام کتبی‌دراختیارمدیر عامل‌شرکت میباشدازتاریخ‌ششم‌مردادماه۱۳۳۶ بمدت‌نامحدوددر تهران‌خیابان‌فارس کوچه‌جهانگیر شماره۶ تشکیل گردیده ودرتاریخ‌بیست‌چهارم‌مردادماه ۳۶ دردفترثبت‌شرکت‌های داخلی‌بشماره۵۷۳۱ بثبت‌رسیده آقای‌دکتر مهندس‌جهانگیرهنجنی مدیرعامل‌شرکت میباشدو به‌تنهائی‌کلیه‌نامه‌هاقراردادها . اسنادرسمی‌واوراق‌بهادار واسنادبانکی چکهاو سفته‌هاوبروات‌راامضاءنمایند

رئیس اداره ثبت‌شرکتها وعلائم‌واختراعات - مهدی نراقی

آ-۵۲۴۱۱

آ-۱۵۹۷۰

اگهی مناقصه اسفالت کاری وبتن ریزی

شرکت‌سهامی‌صنایع شیشه ایران‌اسفالت‌کاری، درحدودپنجهزارمترمربع وبتن ریزی‌درحدوددوهزارمترمربع محوطه‌کارخانه‌را بمناقصه‌میگذاردداوطلبان شرکت‌درمناقصه میتوانندمشخصات‌کاررا از دفتر شرکت‌دریافت وپیشنهادات خودرا باضمام‌قبض رسیدحسابداری‌این‌شرکت‌دایرشودبنپنجهزارریال سپرده نقدی‌وباباضمام ضمانت‌نامه‌بانکی یکماهه‌معادل آن‌تاساعت۱۰صبح‌روز یکشنبه دهم شهر بور ماه۱۳۳۶ بدفتر شرکت‌واقع‌درنازی‌آبادخیابان‌سیلوتسلیم‌نمایند که‌درهمان‌ساعت‌باز وقرائت‌خواهدشدشرکت‌دررد یاقبول‌هر یك‌ازپیشنهادات مختار میباشد.

مدیر عامل شرکت سهامی صنایع شیشه ایران

دکترعباس معتمدی

آ-۱۵۹۶۴

آ-۱۵۷۴۴

کودکستان-دبستان‌پسرانه‌و دخترانه -انجمن فرهنگی‌پروین

تمام‌پانسیون‌ونیم‌پانسیون

آموزگاران‌مجرب‌وزارت فرهنك برنامه فارسی ومعلمین انگلیسی شورای فرهنگی بریتانیا روزی دوساعت انگلیسی تدریس مینمایند استاد جانبازبان‌تعلیم بالت کودکان‌رابعهده دارند پیانوبادداده میشود. کودکان کودکستان ودبستان روزانه‌باچندستگاه اتوبوس‌رفت‌وآمد مینمایند غذا بعهده‌انجمن‌است بهترین‌وسائل بازی تهیه شده‌همه روزه‌صبح‌وعصر نام‌نویسی میگردد خیابان شاه‌چهارراه یوسف‌آبادانجمن‌فرهنگی‌پروین‌تلفن ۴۲۴۵۱

آ-۱۵۰۱۲ ۸-۱۰

اگهی‌شرکت‌سهامی‌گوهرنك اصفهان

بنابرتقاضای مجددبیش از یك‌خمس صاحبان سهام وبراساس‌ماده ۱۸ اساسنامه شرکت گوهرنگ اصفهان مجمع‌عمومی بطور فوق‌العاده شرکت روز دوشنبه چهارم‌شهریورماه ۱۳۳۶ساعت‌هفت بعدازظهر درمحل شرکت واقع‌دراصفهان خیابان‌عباس‌آباد تشکیل‌میشود.

دستور جلسه:

تجدید نظر دراعضای اصلی‌وعلی‌البدل هیئت مدیره وبازرسان‌شرکت

ازآقایان صاحبان سهام‌ونمایندگان قانونی آنها تقاضا می‌شود طبق مفاداساسنامه شرکت‌برای دریافت برگ ورودی بدفتر شرکت مراجعه نمایند.

شرکت سهامی گوهرنك‌اصفهان

آ-۱۵۵۹۴ ۲-۳

آگهی تاسیس شرکت سهامی مهندسی و مقاطعه‌کاری باستان

بمنظور مقاطعه‌کاری درامور راهسازی.ساختمان.سدسازی ساختمانهای سنگین بطوراعم‌وهمچنین لوله کشی‌وبهداشت‌شهرها تاسیسات‌وخطوط‌انتقال برق‌بافشار قوی. نصب‌دستگاههای فرستنده‌وگیرنده‌و رادار و بطور کلی دستگاههای ارتباطی(تله کومونیکاسیون) همچنین‌استخراج‌معادن‌وصدورمواد حاصله‌آن‌شرکتی بنام‌شرکت‌سهامی‌مهندسی ومقاطعه‌کاری‌باستان که‌سرمایه آن‌مبلغ یك‌میلیون‌وپانصدهزار ریال‌تعیین گردیده‌و به‌پنجاه‌سهم‌ده‌هزار ریالی(پنجاه‌سهم آن بنام‌و یکصدسهم‌بقیه بانام‌است) تقسیم‌شده‌وتمام‌بهای‌اسمی آن‌نقدابرداخت‌وطبق‌اعلام کتبی دراختیار هیئت‌مدیره‌شرکت میباشدازتاریخ ششم‌مردادماه۱۳۳۶ بمدت‌نامحدوددرتهران‌خیابان‌فارس‌شماره۶تشکیل گردیده ودرتاریخ‌بیست‌چهارم مردادماه۳۶ دردفتر ثبت‌شرکتهای داخلی شماره۵۷۳۲ بثبت‌رسیده‌آقایان‌سیدحسن‌سادات گوشه‌وحسین‌هنجنی‌ودکتر مهندس‌جهانگیر هنجنی‌ومصطفی‌ارباب‌ودکتر مهندس هوشنگ‌هنجنی اعضای‌هیئت‌مدیره‌شرکت میباشند که‌آقای‌سیدحسن‌سادات گوشه‌سمت‌رئیس‌هیئت‌مدیره‌وآقای‌حسین‌هنجنی بمدیریت عامل‌انتخاب وحق‌امضاءبامدیر عامل‌باتفاق یکی‌ازاعضای‌هیئت‌مدیره متفقاًخواهدبودوآقای‌سرهنگ‌رضاهنجنی برای‌مدت یکسال سمت‌بازرس‌شرکت تعیین‌شده‌است.

رئیس‌اداره ثبت‌شرکتها وعلائم‌واختراعات - مهدی‌نراقی

آ-۱۱۴۲۳

بزودی تلویزیون تهران بکار خواهد افتاد

بعد از این میتوانید در خانه خود به نشینید و هر سینما و تئاتر و مسابقه‌ای را بخواهید تماشا کنید

طول آنتن‌های تلویزیون تهران ۱۲۰ متر و وزن آنها ۵ تن میباشد بهای اشتراك تلویزیون ثابت و ماهی ۵۰ تومان است

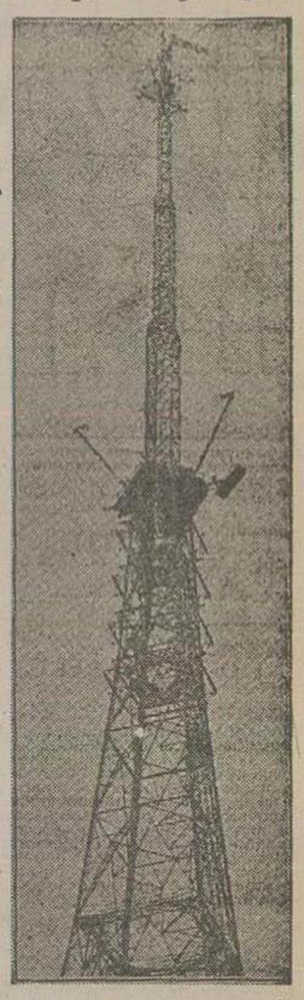

آنتن تلویزیون لندن که ۷۵۰ پا ارتفاع دارد

روز هشتم مرداد ماه یکدستگاه تلویزیون در دانشگاه تهران که از طرف دولت آلمان هدیه شده بود طی مراسمی در بیمارستان پهلوی بکار افتاد و مدعوین یك عمل جراحی را که مستقیما از اطاق عمل بوسیله دستگاه برروی پرده تلویزیون منعکس شده بود مشاهده کردند.

این تلویزیون اولین دستگاهی است که در ایران بکار افتاده و فقط برای استفاده دانشجویان دانشکده پزشکی از جزئیات عمل جراحی بکار میرود و بزودی دستگاه مجهز و قویتری که قادر به پخش برنامه های طولانی است در تهران بکار خواهد افتاد.

در اینهفته قسمتی از دستگاههای مربوط به تلویزیون بتهران رسیده و این ترتیب از یکی دو ماه دیگر ساختمان محل استودیوی تهران و نصب دستگاههای مربوطه آغاز خواهد شد.

تلویزیون دانشگاه

تلویزیون دانشگاه تهران ساخت کارخانه استاندارد گزلشافت آلمان میباشد که دارای یك فرستنده و شش گیرنده و یك دستگاه تقویت کننده است و بهای آن در حدود ۴۵ هزار مارك آلمانی است.

فرستنده این تلویزیون در بیمارستان پهلوی و سه دستگاه از گیرنده های آن، در راهروها و سالنهای جراحی آن دستگاه دیگر در آمفی تاتر بیمارستان نصب گردیده است.

اهمیت تلویزیون

با پیشرفت روز افزون علم در سالهای اخیر موفقتهای زیادی در زمینه علوم مربوط به الکتریسیته نصیب بشر شده و یکی از پیشرفتها و موفقیتهای مهم بشر دستگاه تلویزیون است که بوسیله آن صحنه‌ای را از دهها کیلومتر میتوان بوضوح تماشا کرد و حرکات جریاناتی را که در آنجا اتفاق میافتد برای العین مشاهده نمود.

امروزه بخصوص رادیو و تلویزیون و سینما و ضبط صوت و سایر وسایل ارتباطی برای تسهیل کار و پیشرفت علوم و تعلیم و تربیت و اجرای برنامه‌های بهداشتی و فرهنگی و غیره در جهان بکار میرود و این دستگاهها انقلاب بزرگی در نحوه آموزش این علوم ایجاد کرده است.

اصول ساختمان تلویزیون

در بیست سال اخیر دانشمندان برای انتقال تصاویر و اشکال زحمات زیادی کشیده‌اند که منتهی باختراع تلویزیون شده است.

در سال ۱۹۳۹ تلویزیون مراحل اولیه تکامل خود را در جهان میپیمود و با اختراع لامپهای مولد امواج کوتاه پیشرفت و تکامل این دستگاه شروع شد.

شاید اگر جنگ دوم جهانی پیش نمیآمد این پیشرفتها در نتیجه فعالیت دانشمندان و وسائل نیرومندی که در اختیار آنها بود بمرحله نهائی خود میرسید. مثلا بودجه سالیانه یکی از کمپانیهای تلویزیون در فرانسه بالغ بر پنجاه میلیون فرانك بود و پنجاه مهندس در آنجا کار میکردند.

در شرح دستگاه تلویزیون باید دید که اولا چگونه تصویری که باید منتقل شود ضبط میگردد. ثانیا باید دید که این تصویر چگونه بمحل تماشاچیان منتقل میگردد

ثالثا چگونه میتوان تصویر را در مقصد ضبط کرد.

دستگاهی که برای ضبط تصویر بکار میرود شبیه بدستگاه عکاسی است که چشم تلویزیون نامیده میشود و از صحنه‌ای که باید منتقل کند تصویری برروی یك صحنه فلزی مربع شکل میاندازد. این صحنه شبیه پرده شبکیه چشم انسان است و مانند فیلم منفی عکاسی است که عینا صحنه مورد نظر در آن منعکس شده و دارای قسمتهای تاریك و روشن میباشد.

این قسمتهای تاریك و روشن بوسیله سلولهای فوتوالکتریك که در دستگاه وجود دارد عینا بقسمت دستگاههای گیرنده منتقل میشوند. عمل انتقال در دستگاه «ایکونوسکوپ» و بوسیله توپ‌های الکترونی انجام میشود باین ترتیب کلیه قسمت‌های صحنه مورد نظر بدستگاه گیرنده انتقال میابد.

تاریخچه تلویزیون ایران

در تاریخ پنجم اسفندماه ۱۳۳۵ ماده واحده‌ای از طرف دولت بمجلس تقدیم شد که اجازه میداد یك فرستنده رادیو تلویزیون بقدرت یك کیلووات باسایر لوازم استودیو ـ انتشار صوت ـ تهیه فیلم رپورتاژ سیار برای نصب در تهران در مدت پنج سال از تاریخ شروع بکار از عوارض و حقوق گمرکی و مالیات مجوز قانونی معاف باشد نمایندگان کمپانیهای مختلفی برای نصب دستگاه تلویزیون در ایران با مقامات دولتی گفتگو کردند و سرانجام کمپانی امریکائی «آر ـ سی ـ ای» برنده شد و امتیاز نصب دستگاه فرستنده رادیو تلویزیون باین کمپانی واگذار و در تاریخ نهم فروردین سال جاری مهندس «هاتری ـ سی» مهندس رادیو تلویزیون کمپانی «آر ـ سی ـ ای» برای مطالعه درباره نصب تلویزیون در تهران بایران آمد و پس از مذاکره با نماینده کمپانی در ایران و مطالعات کافی بامریکا بازگشت تا وسایل تلویزیون بایران فرستاده شود.

مشخصات تلویزیون ایران

دستگاه تلویزیونی که برای ایران در نظر گرفته شده مدل ۱۹۵۷ است و این دستگاه پنج آنتن یك تنی لازم دارد که قرار شده فعلا یکی از آنتن‌ها با ایران حمل شود و در صورت امکان ساختن چهار آنتن دیگر متخصصین ایرانی واگذار گردد. این فرستنده در حدود چهار کیلووات قدرت دارد و تا شعاع ۳۵ و شاید پنجاه کیلومتر میتواند برنامه پخش کند.

محل نصب این دستگاه هنوز افشاء نشده ولی مسلما برروی یکی از ارتفاعات فاصله تهران تا شمیران خواهد بود.

فرستنده مرکزی تهران طبق نقشه ساختمانی که برای آن آماده شده دارای دو استودیو و یك اطاق کنترل و چند اطاق برای امور اداری است و گفته میشود طول آنتن فرستنده تهران که سفارش داده شده در حدود ۱۲۰ متر است. هنگامیکه از یك استودیو برنامه پخش میشود استودیوی دیگر را برای تغییر دکور صحنه ها آماده میکنند.

برای نصب این تلویزیون و بکار انداختن آن از متخصصین خارجی استفاده خواهد شد و پس از آنکه مهندسین ایرانی کاملا بکار مسلط شدند تحت نظر ایرانیان اداره خواهد شد. طبق اظهار مقامات مربوطه بتأسیس فرستنده تلویزیون ایران، از اوایل سال آینده تلویزیون ایران آماده برای بهره برداری است.

گیرنده تلویزیون؟

مطلب قابل بحث دستگاههای گیرنده رادیو تلویزیون است که مردم از آن استفاده خواهند کرد. باتوجه باینکه بهای هر دستگاه گیرنده در حدود دهزار تا دوهزار تومان است اکثریت مردم قادر بخرید گیرنده تلویزیون نیستند و بهمین جهت فقط عده کمی میتوانند برای خود یك دستگاه گیرنده داشته باشند. برای آنکه عده زیادی که قادر بخرید دستگاه گیرنده در ایران نیستند بتوانند از برنامه‌های تلویزیون استفاده کنند تعدادی دستگاههای گیرنده در مجامع عمومی چهارراههای مهم، و پارك شهر نصب خواهد شد قدرت دستگاه تلویزیون بستگی بآنتن آن دارد و چون امواج از آنتن تلویزیون برخلاف آنتن رادیو بطور مستقیم پخش میشود آنتن‌ها دارای چهار جهت خواهد بود و برای هر گیرنده بنسبت دوری و نزدیکی از محل فرستنده آنتن لازم است و در مورد فرستنده تهران از پنجاه سانتیمتر تا پنج متر طول آنتن گیرنده‌ها تفاوت میکند.

مصرف برق گیرنده تلویزیون نیز مانند رادیو میباشد.

تلویزیونهای تجارتی

در سایر نقاط جهان علاوه بر فرستنده‌های رادیو تلویزیون دولتی که برنامه‌های آن تحت نظارت دولت پخش میشود رادیو تلویزیونهای تجارتی وجود دارد که فقط بمنظور تبلیغات تجارتی از طرف کمپانیهای بزرگ دایر شده است.

در برنامه این تلویزیونها که برای صاحبان آن مخارج زیادی در بر دارد معمولا از بهترین خوانندگان و نوازندگان و زیباترین زنان و هنرپیشگان برای معرفی کالاهای تجارتی و انجام برنامه‌های دیگر آن استفاده میشود و مثلا ضمن اجرای یك نمایش جالب و یا یك آواز دل انگیز هنگامیکه تماشاچی و شنونده مسحور حرکات هنرپیشگان است یکباره کالای تجارتی معرفی میشود.

درآمد یا مخارج

رادیو تلویزیون تهران نیز مخارج زیادی در بر دارد که وارد کنندگان آن باید در مقابل این مخارج استفاده هائی نیز ببرند. کمپانی «آر ـ سی ـ ای» که دارنده امتیاز تلویزیون ایران است علاوه بر فروش انحصاری دستگاه های گیرنده تلویزیون و گرفتن حق اشتراك و بهای آگهی و وسیله معرفی و فروش کالاهای خود را نیز فراهم ساخته است.

برنامه تلویزیون ایران

درباره برنامه‌های رادیو تلویزیون تهران و نحوه اجرای آن باید دانست که طرز اداره تلویزیون بعهده کمپانی «آر ـ سی ـ ای» میباشد و برنامه های تلویزیون تحت نظر اداره کل تبلیغات و اصل چهار اداره کل هنرهای زیبا و با کمك وزارت ـ فرهنگ ـ بهداری و سایر موسسات دولتی منظور خواهد شد.

تاثیر تلویزیون در جهان

بطور کلی تلویزیون در زندگی اجتماعی مردم بسیار موثر خواهد بود و میتوان همان اثری را که سینما و تئاتر و رادیو در احساسات و افکار مردم بوجود میآورند بوسیله تلویزیون بوجود آورد.

ناگفته نماند که تلویزیون باعث کسادی کار بعضی از موسسات خواهد شد.

از جمله سینماها ـ رادیو ـ تاتر ـ کنسرتها و مطبوعات.

چندی پیش یك مجله انگلیسی بنام «پیکچرپست» که در حدود چند میلیون تیراژ داشت براثر وجود تلویزیون انگلستان و از دست دادن آگهی‌های خود تیراژ آن به پانصد هزار رسید و بهمین جهت این مجله چند ماه پیش بکلی تعطیل شد.

بطور کلی برنامه‌های تلویزیونهای جهان شامل برنامه‌های خانه داری ـ آشپزی ـ بچه‌داری ـ بهداشتی ـ تعلیم دروس و فنون مختلف و گفتارهای سودمند ـ خیمه‌شب‌بازی و نمایش و رپرتاژ و سینما میباشد.

وجود وسیله فیلمبرداری کار کارگردانان رادیو تلویزیون را آسان کرده است. و باینوسیله میتوان قبلا از یك نمایش و یا صحنه فیلمبرداری کرد و بعدا در تلویزیون آنرا نشان داد.

برنامه‌های رادیو تلویزیون تهران پس از نصب فرستنده آن فعلا یك شب در میان و از ساعت ۶ تا ۱۰ بعد از ظهر اجرا خواهد شد.

رادیو تلویزیون ایران فعلا رنگی نیست ولی طبق اظهار صاحبان آن میتوان بوسیله نصب دستگاههای دیگری بآن آنرا رنگی کرد. باید دانست که در بین کشورهای خاورمیانه ایران دومین کشوری است که دارای فرستنده رادیو تلویزیون میشود.

اولین فرستنده رادیو تلویزیون این منطقه استودیوهای فرستنده بغداد است که ساخت کارخانه انگلیسی «پای» میباشد و برنامه‌های این رادیو تلویزیون نیز همه شب از ساعت ۶ تا ۱۰ شب اجرا میشود.

پنجاه تومان در ماه

درباره طرز کنترل دستگاههای گیرنده و بهای اشتراك آن باید دانست که چون ورود دستگاههای گیرنده تلویزیون انحصاری است و نصب آن باید بوسیله متخصصین فنی انجام گیرد بنابراین کنترل آن آسان است. از طرفی چون نمیتوان مقدار استفاده از دستگاه را تعیین کرد بهمین جهت بهای اشتراك دستگاههای گیرنده ثابت خواهد بود و بطوریکه گفته میشود در حدود پنجاه تومان در ماه است

تونلی که ۲ میلیارد ریال بر درآمد ملی ما افزوده است

چرا شرکت نفت با ایجاد تونل کوهرنك مخالفت میکرد؟ـ آیا تونل کوهرنك مانع کشتیرانی در رودکارون میشود؟

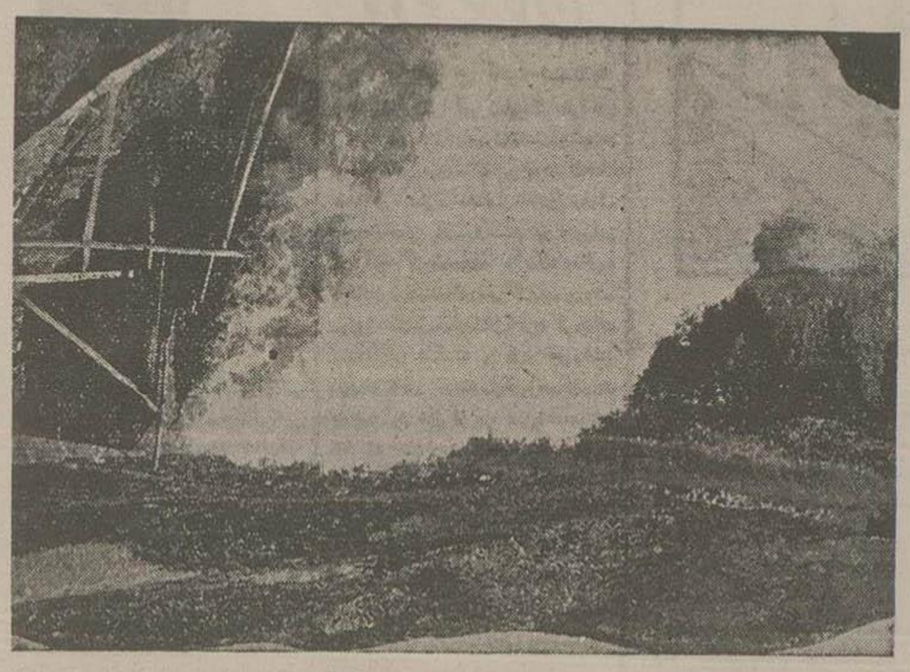

تونل کوهرنك که در هر ثانیه ۳۰ متر مکعب آب کارون را زاینده رود میریزد داستان جالبی دارد.

شاه عباس

اولین کسیکه بفکر ساختن این تونل افتاد شاه عباس بود که اقداماتی هم در این زمینه بعمل آورد ولی سلطان صفوی خیلی زود متوجه شد که کار سوراخ کردن کوهی آنهم تا ۳ هزار متر و یعنی احداث یك تونل باوسائل آنزمان غیرممکن است.

رضاشاه

رضاشاه کبیر نیز ایجاد این تونل را جزء برنامه خود قرار داده و دستور تهیه پروژه آنرا صادر نمود ولی پروژه نهائی آن در سال ۲۶ تهیه شد. مطابق این طرح تاسیسات تونل کوهرنك شامل یك سد بارتفاع ۱۶ متر در ده شیخ‌خان و تونلی بطول ۲۸۰۰ متر و یك سرسره سقوط آب بارتفاع ۶۵ متر می‌باشد.

در راه ساختمان این تونل مشکلات فراوانی وجود داشت مانند تامین مخارج احداث آن که دهها میلیون ریال پیش بینی می‌شد و ایجاد کارفنی وغیره.

سفیر انگلیس

امامهمترین مانع، مخالفت شرکت سابق نفت با آن بود شرکت نفت مدعی بود که براثر احداث تونل کوهرنك مقداری از آب کارون بزاینده رود ریخته میشود و سطح آب رود کارون پائین آمده و کشتیرانی برای شرکت نفت در کارون میسر نخواهد بود ولی مهندسین ایرانی با دلائل علمی و غیرقابل انکاری بقنسول انگلیس در اصفهان ثابت کردند که اگر آبی که از کارون بزاینده رود خواهد ریخت چندین برابر هم شود سطح رود کارون حداکثر دو سانتیمتر پائین خواهد رفت که آنهم اثری در کشتی رانی ندارد.

سال ۳۷

نقشه ایجاد تونل کوهرنك هم مانند بسیاری از امور ما پیش آمد شهریور ۲۰ معوق ماند تا اینکه در سال ۲۷ اعلیحضرت همایونی باصفهان مسافرت فرمودند و اولین کلنگ ساختمان تونل را بر زمین زدند.

بهره برداری

ساختمان تونل تا پنج سال بعد یعنی تا سال ۳۲ طول کشید و بار دیگر در مهرماه ۳۲ اعلیحضرت باصفهان مسافرت و تونل را افتتاح فرمودند.

ولی بهره برداری عملا از سال ۳۴ آغاز شد.

درآمد تونل

در سال ۳۴ ضمن تعهداتی که استفاده کنندگان از آب در مقابل بنگاه آبیاری کردند قرار شد بمیزان استفاده (حق آبی) بپردازند ولی تا کنون هنوز بنگاه آبیاری مبلغ قابل ملاحظه‌ای نتوانسته وصول کند.

پیشرفت کشاورزان

تونل کوهرنك با سی متر مکعب آبی که در هر ثانیه بزاینده رود اضافه میکند میتواند ۳۰۰ هزار هکتار زمین را سیر آب کند، با وجود این پس از افتتاح تونل فقط مقدار کمی سطح زمین‌های زیر کشت اضافه شد زیرا زمین‌های قبلی با وجود آنکه دایر بودند بعلت کمی آب اغلب محصولشان میسوخت و حالا همین‌ها از آب استفاده میکنند.

در مقابل محصولات کشاورزی اصفهان در نتیجه استفاده از آب کوهرنك خیلی بهتر شده و حتی بعضی از محصولاتی که احتیاج فراوانی بآب دارد (مانند برنج) در اصفهان کاشته میشود.

۴ میلیارد ریال اضافه درآمد

در باره اینکه درآمد کشاورزی اصفهان با احداث کوهرنك چقدر اضافه شده رقم قطعی در دست نیست.

ولی بطور تقریبی میتوان گفت که کوهرنك در هر سال تا ۲۰۰۰ میلیون ریال بدرآمد کشاورزی اصفهان اضافه کرده است.

در نتیجه همین امر است که امسال میان عده‌ای از مالکین اصفهان اختلافات و کشمکش‌هائی روی داد که منجر بمسافرت وزیر کشاورزی باین استان گردید علت این اختلافات آن بود که بموجب طوماری که بنام شیخ بهائی معروف است و مشخص حقوق استفاده کنندگان از آب زاینده رود میباشد بعد از ۲۹ خرداد دادن آب زاینده رود بزمین‌های قسمت پائین اصفهان ممنوع است.

امسال عده‌ای از زارعین و مالکین اصفهان بامید آب فراوان تونل کوهرنك که بزاینده رود میریزد سطح زیر کشت خود را اضافه کردند و در همین احوال تونل کوهرنك هم خراب شد. خرابی این تونل از یکطرف و زیادی سطح از طرف دیگر باعث شد زارعین پائین دست از وزیر کشاورزی بخواهند که دستور دهد آب زاینده رود بعد از ۲۹ خرداد هم بزمینهای آنها برسد و همین امر موجب کشمکش گردید.

سرانجام پس از مسافرت وزیر کشاورزی تونل درست شد و اشکال برطرف گردید.

برق و کوهرنك

از تونل کوهرنك قاعدة مقادیر بسیار زیادی برق میتوان گرفت زیرا همانطور که قبلا گفتیم در سرسرهٔ این تونل ۳۰ متر مکعب آب از ارتفاع ۶۵ متر سقوط میکند و در نتیجه انرژی عظیمی حاصل میشود که فعلا هدر میرود ولی میتوان با آن نیروی برق فراوانی تهیه نمود.

ولی دو مانع عمده در راه استفاده از این نیروی طبیعی وجود دارد: یکی آنکه کوهرنك تا اصفهان ۴۷ فرسنك یعنی ۲۸۰ کیلومتر فاصله دارد و انتقال نیروی برق باصفهان و کامل کشی آن مستلزم مخارج هنگفتی است.

اشکال دوم اینست که کوهرنك در منطقه کوهستانی قرار دارد و بعلت سردی هوا تقریبا چهار ماه از سال یخ بسته و غیرقابل استفاده است.

موافقت با تاسیس یك مرکز حومه ای و یك دانشسرای کشاورزی در کرمان

براثر تقاضای عده‌ای از اهالی کرمان وزارت فرهنگ با تاسیس یك مرکز حرفه‌ای و یك دانشسرای کشاورزی در آن شهرستان موافقت نموده و صبح امروز دستور لازم در اینمورد از طرف وزیر فرهنگ بادارات مربوطه داده شد.

مرکز حرفه‌ای کرمان جنبه آموزشی خواهد داشت، رشته‌های مختلف فنی و حرفه ای بدانش آموزان تدریس خواهد شد.

دانشسرای کشاورزی کرمان نیز همه ساله تعدادی داوطلب خواهد پذیرفت و این داوطلبان پس از خاتمه دوره تحصیلی در مدارس کشاورزی استان کرمان بتدریس مشغول خواهند شد.

قرار است ماشین آلات و سایر لوازم برای ایجاد این مدرسه بزودی از تهران بکرمان فرستاده شود.

-۲۳-

وقتی که این اقدامات اولیه انجام گرفت، هرسه نفر سپید پوست بطبقه پائین آمدند و پرنسس بالحن بیحالی بمونیك گفت:

ـ عزیزم، نصف شب است و وقت آنتنی رسیده است.

ـ کات، از شما چه پنهان که دیدن این دختر بدبخت مرا از فکر آب تنی منصرف کرد.

ـ وای، عزیزم، برای خاطر یك زن چینی! مرا نگو که چه خیالها برای این آب تنی داشتم! لطفا ـ رچه زودتر خود را آماده کنید والا مجبورم بشما امر کنم.

وقتی که مونیك پیش پرنسس برگشت و او را در حوله حمام دید پرسید:

ـ مگر کنت نمیآید؟

مادام چلیابروسکوی خنده کنان گفت:

ـ البته او هم میآید ولی بعد از اینکه ما توی آب رفتیم.

بطرف استخر پیش رفتند. شب سیاهی اطراف آنها را گرفته بود فقط نورهائی که گاهی از شهر می‌تابید اجازه میداد که سایه درختان و تلؤلؤ آب دیده شود. مونیك تاسف خورد که پیش از ملاقات کامپیون یا بریسه ماه طلوع خواهد کرد.

نزدیك استخر رسیدند و حوله ها را از تن افکندند.

مونیك بی آنکه منتظر پرنسس شود بآب جست و تا آنسوی استخر شنا کرد. آب لطف و دل انگیز بود و مونیك، پس از آن اضطراب و هیجان اول شب، اکنون می‌توانست اعصاب و عضلات خسته خود را آرامش ببخشد

صدای جستن کسی را بدرون آب شنید و عقب برگشت و سر ایگور را دید که از آب بیرون میآمد.

چند قدم دورتر پرنسس بطرف آنها شنا می کرد و صدای بلند می گفت:

ـ عزیزم، می بینید که آب تنی نصف شب چه اثر خوبی دارد.

دختر جوان سخن پرنسس را تصدیق کرد.

همینکه ساعت کلیسای مجاور نیم بعد از نصف شب را اعلام کرد، پرنسس دستور داد که آب تنی را تمام کنند و برای خواب بروند.

خودش اول بیرون آمد و کنت بدنبالش بود.

مونیك اول فکر کرد که خود را عقب بکشد، در باغ پنهان شود و منتظر بماند ببیند چه کسی میآید. ولی ترسید که پرنسس کاری با او پیدا کند و کسی را بسراغش بفرستد. باطاق خود رفت و فکر دیگری بدنبال فکر اولی آمد: بد بنقرار که ساعت دو، ما بیهوش شود و حوله حمام را بردارد و بوعده گاه برود. اگر کسی هنگام رفتن و آمدن او را ببیند، خواهد گفت که دوباره هوس شنا بسرش زده است.

پشت پنجره اطاقش بکمین نشست

در ساعت یك، صدای خش خشی در راهرو شنید. پرنسس برای پذیرائی از مهمان شبانه‌اش بپائین میرفت. مونیك در در گاه پنجره مخفی شد و منتظر ماند. ساعت یك و نیم دیگر کسی آنجا نبود، لباس شنائی پوشید و رب دوشامبر سیاهی بتن کرد. مثل شب پیش آهسته و بی صدا وارد سالن بزرگ عمارت شد.

نور ضعیفی از کتابخانه بچشم میخورد. مونیك در حفره‌ای که یك بار دیگر هم بدردش خورده بود پنهان شد و چشم براه ماند.

در دل میگفت: «مطمئنا از اینجا حرفهائی را که در کتابخانه گفته میشود نخواهم شنید. اولا محال است نزدیك کتابخانه روم و گیر نیفتم؛ ثانیا اگر هم در آنجا مخفی شوم احتمال دارد که یك کلمه از حرفهایشان را نفهمم. پرنسس چند زبان شرقی میداند و من یك کلمه هم نمیدانم» مونیك نیم ساعت منتظر ماند، مثل شب پیش، پرنسس از کتابخانه خارج شد و مهمانش را بطرف در خروجی راهنمائی کرد.

این مهمان مرد چینی عینکی کوتاه قامتی بود شبیه بدانشجو یان آسیائی که در دانشکده‌های فرانسه و مدارس انگلیس بچشم میخورند. مونیك فرصت یافت که بخوبی چهره‌اش را تماشا کند و مطمئن شد که سابقا او را ندیده است. مثل شب پیش، پرنسس مهمانش را تا دم ایوان همراهی کرد. ولی این بار مونیك از مخفی گاه خود بیرون نیامد و پرنسس را دید که برگشته است و بطرف اطاقش میرود. آنوقت، دختر جوان آهسته و بیصدا بداخل باغ رفت، از کنار دیوارهای باغ خانه را دور زد و زیر درختان انجیر رسید و بطرف نرده‌ها پیش رفت. چند بار بعقب برگشت و ویلای بزرگ ساکت و آرام را که پنجره‌های گشوده‌اش مثل سوراخهای فراخی بسوی اسرار باز شده بود تماشا کرد. صدای خش خش برگها او را از جا پراند. بیحرکت ایستاد و گوش فراداد. صدائی اسم او را زمزمه کرد:

ـ مونیك.

قدمی بجلو رفت و پشت انبوه درختان بریسه را دید که بیحرکت ایستاده و منتظر اوست. کاپتین دست او را فشرد و گفت:

ـ چه خبر؟

دختر با صدای آهسته و با عجله داستان اقامتش را در قصر بن ورلیش شرح داد و سپس گفت:

ـ فقط من این مهمانهای شبانه را نمی‌شناسم.

ـ مهمان دیروزی حتما همان «نگوین دوك» جاسوس ویتنام در هنك کنك است. مهمان امشبی را هم همین آلان دیدم بیرون میرفت. زودی او را خواهیم شناخت زیرا من از کشتی یك ملاح با خود آورده‌ام که الان در تعقیب اوست. حالا باید بفهمیم که کالاها کجاست و چه چیز است و کی بار گیری خواهد شد.

ـ پرنسس دیروز با آن مرد ویتنامی بزبان آنامی صحبت میکرد. من این زبان را میشناسم ولی معنایش را نمی‌فهمم. امشب هم گمان میکنم بزبان چینی صحبت میکردند.

هیچکدام از زبانهای آسیائی سرم نمیشود. من جز فرانسه و انگلیسی زبانی نمیدانم.

پرنسس شما تمام خریداران احتمالی را بخانه میآورد، بالاخره روزی هم میرسد که بزبان انگلیسی باهم حرف زنند نمی‌توانید در خود کتابخانه مخفی بشوید؟

ـ سعی میکنم شاید در پخاری دیواری بتوانم.

خوب از عاشقتان بگوئید. گمان میکنم که حالا دیگر سر درد دلش باز شده است.

ـ اگر ماجرای این مستخدمه پیش نیآمد شاید تا حالا اطلاعاتی بدست میآوردم. ولی خیلی مشکل است که صحبت را از همانجا که قطع شده است دوباره شروع کنیم و انگهی...

ـ وانگهی؟

ـ من از این مسخره بازیها خوشم نمیآید.

ـ نباید داشته باشید که همین مسخره بازی ممکن است جان هزاران فرد بشر را نجات دهد.

مونیك گفت:

ـ میدانم، ولی من از این مرد بدم میآید. وقتی دیدم میخواهد مرا ببوسد نزدیك بود که دست از این بازیها بردارم گاهی دلم بحال این مرد میسوزد و گاهی از او بیزار و متنفر میشوم.

مرتب عرق میخورد و تر باك میکشد و اگر با این زن پرنسس سر و سری نداشت، باشد شك نیست که سابقا با هم عشقبازی کرده‌اند.

کاپتین بخشونت گفت:

ـ چه افکار بچگانه‌ای. یاد آن سربازها و زن‌ها و بچه‌هائی باشید که فردا با رنجك‌ها و خمپاره‌هائی که این دو موجود مسازند تکه پاره خواهند شد

دختر جوان چشمهاش را از بر انداخت و گفت:

ـ میدانم

سپس پرسید

ـ چطور میتوانم باز شما را ببینم؟

ـ مثل همین امروز. ولی اگر خبری از شما برسد دو شب دیگر در همین ساعت باینجا میآیم دستورهای مرا که فراموش نکرده‌اید؟

ـ اولا کالاها در کجاست؟ ثانیا عبارت از چه چیزست؟ ثالثا کی و چطور و کجا ـ آنها را بار کشتی میکنند

آیا میتوانم از بابت شما خاطر جمع باشم؟

خبرنگاران ما از شهرستانها اطلاع میدهند

افسر وظیفه شناس

خبرنگارما از دماوند مینویسد: براثر مساعی آقای سروان جعفری رئیس شهربانی دماوند، مامورین انتظامی وظائف خودرا کاملا انجام میدهند و در نتیجه از هر گونه سرقت و زد و خوردهای محلی جلوگیری شده است

شعبه نفت ندارند

خبرنگارما از طالقان مینویسد: چون در این محل شعبه فروش نفت وجود ندارد در این ناحیه واطراف آن قیمت نفت هر لیتر ۵ ریال و گاهی بیشتر بفروش میرسد جادارد شرکت ملی نفت در این محل شعبه‌ای تاسیس کند تا رفع مضیقه مردم شود.

الاغ بیصاحب
دهقانی از شدت گرما و تشنگی در بیابان جان سپرد
والاغ واثاثیه او فعلا بیصاحب مانده است

خبرنگارما از بوشهر گزارش میدهد. چندروز قبل طی گزارشی بکلانتری بخش ۲ اطلاع رسید که جسد دهقانی بین تنگستان وصالح آباد افتاده وبیم آن میرود که طعمه لاشخوران صحرائی گردد.

دراین گزارش اضافه شده بود که در کنار جسد این دهقان الاغی نیز دراز کشیده ولی هنوز سقط نشده است.

مامورین کلانتری بلافاصله خودرا بمحل واقعه رسانیده وجسد دهقان والاغ وی راباخودرا باخود بشهر آوردند. پزشك قانونی پس از معاینه جسد اعلام کرد که دهقان مزبور براثر شدت گرما و گرسنگی پس از چندساعت مبارزه با مرك ومقاومت در برابر تشنگی سرانجام در بیابان جان داده است.

جسد این کشاورز پس از انجام تشریفات قانونی بنام مجهول الهویه بخاك سپرده شد و فعلا الاغ تحویل شهرداری شده است تا در صورت مراجعه کسان دهقان مزبور که مسلما در جستجوی وی برخواهند آمد بآنها تحویل گردد.

اجرای تعلیمات اساسی

چندروز قبل آقای «ویلیامسون» مستشار فرهنگی استان تهران باتفاق آقای غفوری نماینده سازمان همکاری بهداشت وهیئتی از مربیان تعلیمات اساسی شهرستانهای سمنان قزوین ، دامغان، شاهرود وارد زنجان شدند.

اینعده بمحض ورود باآقای یغمائی رئیس فرهنگ و روسای بهداری ، دامپزشکی و کشاورزی ملاقات و برای اجرای برنامه تعلیمات اساسی در دهات مذاکراتی بعمل آوردند.

درضمن ظرف چند روز اخیر ازطرف هیئت مزبور کنفرانسهائی دراطراف امور بهداشتی وفرهنگی درشهرودهات اطراف داده شد که مورد استقبال عمومی قرار گرفت.

استادان و دانشجویان فرانسوی
از آثار و ابنیه تاریخی اصفهان بازدید کردند

خبرنگارما از اصفهان مینویسد. چندروز قبل ۳۱ نفر از استادان ودانشجویان فرانسوی که بدعوت وزارت فرهنگ بکشورما آمده‌اند بمنظور بازدید از آثار وابنیه تاریخی اصفهان وارد اینشهر شدند.

استادان ودانشجویان مزبور طی سه روز اقامت خویش دراصفهان از کلیه آثار وابنیه تاریخی بازدید کردند ودر هر قسمت ازطرف متصدیان مربوطه توضیحات لازم بآنها داده شد.

درعکس بالا رئیس باستانشناسی اصفهان توضیحاتی درباره تاریخچه بنای مسجدشاه باستادان ودانشجویان فرانسوی میدهد.

توديع بافرمانده ژاندارمری

خبرنگارما ازشهر کرد مینویسد. چند روز قبل بمناسبت انتقال آقای سرهنگ مسعودی فرمانده گردان ژاندارمری شهر کرد بتهران مجلس تودیعی باحضور آقایان فرماندار، شهردار وعده‌ای از روسای دوایر دولتی تشکیل گردید و آقای شهردار ضمن نطقی ازخدمات آقای سرهنگ مسعودی اظهار قدردانی نمود.

نماینده قلابی شیر و خورشید سرخ !

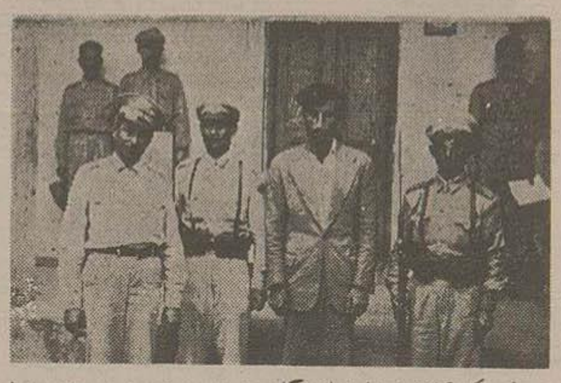

بطوریکه قبلا باستحضار خوانندگان عزیز رسید چندروز پیش شخص شیاد وکلاهبرداری بنام رمضان اسمعیل نیا که باتفاق یکی از رفقایش بدهات آمل خود را نماینده شیر وخورشید سرخ معرفی کرده بود و بدین طریق ازدهقانان ساده لوح اخاذی مینمود ازطرف اهالی قریه «دیو کلاه» دستگیر و بژاندارمری آمل تحویل شد

درعکس بالا رمضان اسمعیل نیا پس از تحویل بمامورین ژاندارمری آمل دیده میشود.

گوشت ارزان وفراوان شد

خبرنگارما از کرمانشاه گزارش میدهد: چند روز قبل کمیسیون تعیین نرخ شهردای باحضور آقای ایزدلان فرماندار تشکیل جلسه داد و پس از مذاکرات مفصلی پیرامون وضع گوشت شهرهای هرسه کیلو گوشت از ۱۱۲ ریال ۹۶۸ ریال تقلیل داده شد نرخ جدید مورد موافقت صنف قصاب قرار گرفته وفعلا گوشت بحد وفور با نرخ جدید در دسترس عموم میباشد.

افتاد وجان سپرد

خبرنگارما ازاصفهان مینویسد: چندروز قبل هنگامیکه عباس رحیمی شاگرد سیزده ساله مغازه کفاشی استاد تقی برای چسبانیدن یکقطعه مقوا روی پنجره سقف مغازه رفته بود تا از تابش آفتاب بداخل مغازه جلوگیری کند ناگهان پایش لغزید و بامغز بکف مغازه سقوط کرد و آنا جان سپرد.

دریا و عاشق دلسوخته ...؟
ناصر وقتی که از وصال دخترخاله‌اش مایوس شد
بکنار دریا رفت تاخودرا بدست امواج آب بسپارد
در وصف این عاشق دلسوخته ترانه‌ها ساخته شده است

ساعت ده شب بود. پاسبان کشیك پس از آنکه چندین بار در کنار «پلاژ» دریای زیبای رامسر که در پرتو نقره فام مهتاب منظره بدیعی بخود گرفته بود قدم زد، نزد تنها قایقچی پیری که تا آنوقت شب هنوز بامید سرو کیسه کردن یك مشتری احساساتی وشاعر مسلك در کنار دریا مانده بود ایستاد و مشغول صحبت شد.

درهمین احوال قایقچی پیر ناگهان لبخندی زد، دستهای پینه بسته‌اش را بیکدیگر مالید و گفت :

ـ رفیق! ببین یارو بنظرم عاشقه و او آمده در نور مهتاب سوار قایق بشه و روی دریا گردش کنه، بیخودنیست که من تا این ساعت کنار دریا میمانم.

اما برخلاف انتظار قایقچی، کسیکه ازدور پیش میآمد راه خودرا کج کرد واز فاصله چندصدمتری قایقچی وپاسبان خودرا بکنار آبهای دریا رسانید.

پاسبان کشیك که ازطرز حرکات این شخص آنهم دراین ساعت شب بشك افتاده بود بطرف وی دوید و فریادزد :

ـ برادر اینوقت شب دراینجا چه میخواهی؟ کسرا کم کرده‌ای؟

ناشناس بدون اعتنا بفریاد پاسبان باقدمهای شمرده وارد آب دریا شد اما قبل آنکه آب بزانویش برسد پاسبان کشیك خودرا داخل آب افکند و مچ و بر امحکم در دست گرفت و گفت:

ـ برگرد ببینم چکاره‌ای؟ چرا مالباس داخل دریا میشوی ؟

آنوقت رو به قایقچی کرد و گفت: داداش کبریتی بزن ببینم این جوان لجوج کیست؟ ناگهان در نور کمرنگ کبریت، پاسبان وقایقچی پیر بکصدا فریاد زدند:

ـ ناصر توئی!؟ مگر دیوانه شده‌ای؟!

اینشخص (ناصر) دانش آموز سال ششم طبیعی بود که اکثریت اهالی رامسر اورا میشناختند.

اشك ازچشمان ناصر سرازیر شد، سرش را پائین انداخت و بالحن رقت باری گفت: شمارا بخدا ولم کنید بگذارید خودم را راحت کنم !

اما پاسبان کشیك بهر ترتیب بود اورا بکلانتری برد وناصر در کلانتری درحالی که اشك میریخت اقرار کرد که از مدتها پیش عاشق دلباخته دختر خاله‌اش شده ولی دختر خاله جفاکار هیچوجه بناله‌های جانسوز او توجه نمیکند و بهمین جهت قصد خودکشی کرده است.

ناصر باز هم صریحا اعتراف کرد که تابحال چندین بار قصد خودکشی کرده است ولی هر بار مانعی روبرو شده است.

ناصر پس از آنکه بکلانتری تعهد سپرد که دست از تصمیم کودکانه خود بکشد، آزاد شد و بنزد کسان خویش برگشت. ولی اینك داستان شنیدنی این عاشق شوریده درشهر رامسر وردزبانهاست و آوازه خوانهای محلی ترانه‌هائی در وصف حال این عاشق شوریده ساخته و میخوانند.

ستاره آنفلوآنزا ...!؟
هرشب مورد بحث و گفتگوی مردم این شهر میباشد

هم اکنون چندین شب متوالی است که ازساعت هفت و نیم شب ستاره دنباله‌داری درقسمت شمال غربی آسمان بوشهر نمایان میشود وبعد ازمدتی ناپدید میگردد.

اهالی که این ستاره دنباله‌دار را «ستاره آنفلوآنزا» نامگذاری کرده‌اند بمحض ظاهرشدن آن یکصدا فریاد میزنند. مردم! چشمها بتانرا ببندید تا این ستاره شوم دنباله‌دار را نبینید.

تقریبا اکثریت مردم کوچه و بازار عقیده دارند که شیوع بیماری آنفلوآنزا وسایر بیماریهای دیگر نتیجه ظهور این ستاره است وحتی عده‌ای پارا فراتر گذشته ومیگویند خبر ظهور این ستاره نشانه امراض دیگریست که باید بعد از آنفلوآنزا بجان مردم بیفتد!

البته عده‌ای نیز برای اینکه ازوحشت مردم عادی بکاهند ظهور این ستاره را نشانه فراوانی محصول ورفع امراض میدانند وسعی میکنند که مردم عامی را ازاین بدبینی بیمورد بیرون بیاورند.

بهرحال هرشب بمحض درخشش این ستاره دنباله‌دار که معلوم نیست چه موقع میخواهد آسمان بوشهر را ترك کند در تمام محافل ومجالس بحث شدیدی بین مردم درمیگیرد وهر کس سعی میکند که عقاید خودرا درمورد اثرات این ستاره بطرف خود بقبولاند

خلاصه خبرهای شهرستانها

زاویه زرند ـ شش نفر از آموزگاران دستانهای بخش زرند برای شرکت در کلاس تعلیمات اساسی که در قریه «کن» تهران تشکیل میشود حرکت کردند.

فومنات ـ چند روز قبل آقای هادی اشتری استاندار استان یکم بمنظور سرکشی باموردوایر دولتی فومنات وارد اینشهر شد و پس از چندساعت توقف مراجعت نمود.

زنجان ـ طبق اطلاع حاصله قرار است در شهریورماه دو کلاس کارآموزی یکی برای آموزگاران مدارس ابتدائی ودیگری برای داوطلبین شغل آموزگاری تشکیل شود.

ساوه ـ کلاس کار آموزی آموزگاران درمحل دستان پهلوی به سرپرستی آقای علی اسدی وباشرکت آموزگاران فرهنگ ساوه تشکیل شد در این کلاس روش آموزش جدید تعلیم داده میشود.

زنجان ـ آقای یغمائی رئیس فرهنگ باتفاق مربیان تعلیمات اساسی ازمرکز بخش «سلطانیه» بازدید کردند. دراین بازدید فعالیت فرهنگیان اینمنطقه و کتابخانه عمومی سلطانیه مورد توجه بازدید کنندگان قرار گرفت.

مرزن آباد ـ چندشب قبل یکنفر سارق که تاکنون مامورین موفق بدستگیری وی نشده‌اند مبلغ چهارده هزار ریال ازمنزل شیخ علی نام بسرقت برد. این پول متعلق ببرادر زن شیخ علی بوده وفعلا قضیه تحت تعقیب است.

فیروزکوه ـ ساعت ۸ ونیم شب بیست وسوم مرداد ماه جاری یك ستاره دنباله‌دار در آسمان فیروزکوه هویدا شد وقریب بدوساعت نمایان بود.

رامسر ـ چندروز قبل آقای سرهنگ قره گزلو رئیس کن دوم ژاندارمری کل کشور باتفاق سرهنگ «هاریس» مستشار ژاندارمری وارد رامسر شوند و ازدسته ژاندارمری بازدید بعمل آورند.

زاویه زرند ـ آقای سیدمحمدعلی بهبهانی رئیس فرهنگ ساوه که برای شرکت در کنگره فرهنگیان بتهران عزیمت نموده بود مراجعت کرد.

فومنات ـ بیماری آنفلوآنزا در فومنات شایع شده و تاکنون عده کثیری را مبتلا کرده است خوشبختانه تاکنون تلفات جانی نداشته است.

اولین کلنك

خبرنگار ما ازرامسر مینویسد: چند روز قبل آقای شهردار باحضور آقای ملکی رئیس فرهنگ رامسر وعده کثیری ازرؤسای دوائر دولتی ومعتمدین محل اولین کلنك ساختمان دوباب دبستان شش کلاسه رابزمین زد.

این دو دبستان در «آخوندمحله» واقع شده وامید میرود که ساختمانهای آن قبل از آغاز فصل بارندگی وزمستان باتمام برسد.

اتومبیلی براثر سرعت زیاد واژگون شد
ویکی ازمسافرین بقتل رسید

خبرنگارما ازمشهد اطلاع میدهد : دوروز قبل اتومبیل جیپ شماره ۱۶۷۲۵ شخصی براندگی اسمعیل مرتضائی سربازوظیفه که از «خواجه اباصلت» عازم مشهد بود براثر سرعت زیاد وعدم مهارت راننده بین راه واژگون گردید و سرنشینان آن که سه نفر زن بودند سختی مجروح شدند ، مجروحین بوسیله مامورین ژاندارمری بیمارستان شاهرضای مشهد انتقال یافته ولی یکی ازمجروحین بنام بانو ماشاءالله بعلت شدت آسیبی که دیده بود وخونریزی زیاد فوت کرد.

سندیکای کارفرمایان به ثبت رسید

خبرنگارما ازاصفهان اطلاع میدهد : سندیکای کارفرمایان کارخانجات اصفهان که درحدود ٤ ماه است شروع بکار نموده چندروز قبل به ثبت رسید هدف سندیکای مزبور ارتقاء سطح محصول وترویج صنایع میباشد ودراین مدت هم برای انجام این هدف وهمچنین نسبت به بهبود وضع معیشت کارگران واجرای مقررات قانون کار اقداماتی نموده است.

سندیکای مزبور دارای چهارده نفر عضو و یك رئیس ویك دبیر میباشد تیمسار مزین رئیس کارخانه زاینده رود بسمت رئیس وآقای کاظم صدربه بسمت دبیر آن انتخاب شدند.

قهرمانان پینك پنك آمریکا در اصفهان

بطوریکه قبلا باستحضار خوانندگان عزیز رسید چندروز قبل قهرمانان پینك پنك آمریکا که برای انجام مسابقات دوستانه‌ای بکشورما آمده‌اند باتفاق سرپرست خویش وارد اصفهان شدند و باقهرمانان پینك پنك اصفهان مسابقه‌ای در سالن دبیرستان هراتی ترتیب دادند.

دراین مسابقه قهرمانان آمریکائی برنده‌اعلام شدند ودرپایان بازی آقای استاندار آلبومی ازعکسهای آثار تاریخی اصفهان به قهرمانان پینك پنك آمریکائی اهداء نمود.

درعکس بالا آقای استاندار هنگام اهداء آلبوم بیکی ازقهرمانان آمریکائی دیده میشود.

مسابقه سالیانه کشتی باشگاه کیو

چند روز قبل مسابقه سالیانه کشتی آزاد باشگاه «کیو» بندر پهلوی باحضور آقای انتهاج نماینده مجلس شورا بملی وعده کثیری ازروسای دوایر دولتی وورزشکاران درسالن باشگاه انجام گرفت.

دراین مسابقه آقایان کوسیار، خداشناسی ، محمدعلی ولیمی دروزن اول، هرویان ، منوچهر سیما ، حسین زاده دروزن دوم، خیر آبادی، وسائلی، اسمعیل خالدی دروزن سوم . نیك نفس، جدکان، شکوری دروزن چهارم عسکر مرغابی و کریم کمالی دروزن پنجم بترتیب حائز رتبه اول ودوم وسوم شدند.

در پایان آقای انتهاج از خدمات ورزشی مدیر باشگاه کیو اظهار قدردانی نمود.

صدی تلفن ملایر از کار بر کنار شد

چندی قبل مقاله‌ای تحت عنوان «چرا؟» از خبرنگار ملایر درخصوص بدی وضع تلفن شهری این محل باستحضار خوانندگان عزیز رسید. اینك از اداره اطلاعات وزارت پست وتلگراف اطلاع میدهند: چون از طرز کار ورفتار متصدی تلفن ملایر شکایاتی بمقام وزارت رسیده بود لذا از طرف آنمقام شرکت سهامی تلفن ایران دستور داده شد وی را از شغل فعلی بر کنار نموده ودر بهبود وضع تلفن شهرستان ملایر اقدام لازم معمول دارند.

---

۲۹ — بر باد رفته

تابکسال پیش، بامدادی نبود که سرازبستر بردارد وبآئینه نگاه نکند. میخواست هرچه بیشتر خودش را ببیند واطمینان پیدا کند که هرروز ازروزپیش زیباترشده ، امانه قریب یکسال بود که خود را بدرستی ندیده بود ـ وانزن بیگانه کیست ؟ اینزن گونه فرورفته زردژنده پوش اسکارلت نیست! چه ؟ اسکارلت اهارادختری پرشوروطناز ولوند وصورتی جذاب ودلربا داشت. این قیافه‌ای که درآئینه میدیدنه زیبائی داشت ونه یکی ازآن خصوصیاتی راکه درصورت اسکارلت اهارای پیشین دارا بود. سیمائی بود سپید و کشیده ودوابروان سیاهش بالای چشمان زمردین ، مثل بالهای پرندهٔ رمیده‌ای بروی زمینه پوست بیرنك نمودار بود. دراینصورت یك سختی وکشندگی وناراحتی میدید که هرگز تاآن تاریخ نظیرش را ندیده بود.

مأیوسانه زیرلب گفت :

ـ بااین قیافه امیدی ندارم که بتوانم اورا بدام بیاندازم! اوه، چه لاغر وزشت شده‌ام! وامواج یاس و ناامیدی یکمرتبه اورا دربر گرفت.

دستی بصورتش کشید، انگشتان مرتعش رابروی استخوانهای برآمده گونه گذاشت. بعد بسینه‌اش نگاه کرد.

اوه ، آن بستانهای برجستهٔ هوس انگیز، اصلا ازآنها خبری نبود. «خداوندا ؛ این پستانها چرا اینقدر کوچك شده‌اند ، درست مثل مال ملانی که اورا مسخره میکردم ! باید... باید چیزی رویشان بگذارم تابزرگتر بنظر برسند ! بایدپستان بندبزرك ببندم ، اوه که من اززنهائی که اینکارهارا میکردند چقدر نفرت داشتم !»

چه ؟ پستان بند! این کلمه اورا بیاد لباس انداخت. اسکارلت لباسی نداشت که بپوشد چقدر میتوانست پیراهنهای قدیمی خودرا وصله بزند وازنو تعمیر کند ؟ رت همیشه اززنهائی خوشش میآمد که خوب لباس می‌پوشیدند وخودرا خوب میآراستند، باحسرت بیادش افتاد که چطور آن لباس پرچین سبز رنگش باآن کلاه پردار سبز ظریفی که درمیهمانی خانهٔ آشلی پوشیده بود وبرای اولین بار رت چشمش باو افتاده بود فرسوده واز میان رفته بود آنوقت بایك کینه وعداوت خردکنندهٔ بیادآورد که چطور امی ، آنزن هرجائی تهیدست چنان لباس فاخر و کفش زیبای مدروز بپوشد.

چقدر آرزو داشت که باردیگر بآن روزهای پرمسرت اولیه برمیگشت وباز هم جمال وطنازی اوچشم همه رابسوی خود متوجه میساخت! چقدر دلش میخواست که یکباردیگر دیدگان ستایشگر مردانی مثل رت بوتلر رابسوی خود جلب کند، تردیدی نبود که اگر رت اورا بااین لباس وبااین وضع میدید اطمینان می‌یافت که درتاراجه میگذرد آنوقت روی خودرا ازاو برمیگرفت.

ـ چه احمق بودم که فکر میکردم میتوانم به آتلانتا بروم. من، بااین گردن خمیده، صورت لاغر بی‌رنك، این چشمان گرسنه‌ای که شبیه چشمهای گربه شده میخواهم مرد زن باز گردنکشی مثل رت بوتلر رابدام بیندازم. این چه حماقتی بود که آن روزها مرتکب شدم درآن ایامی که من دراوج شهرت و زیبائی خود بودم، قشنگتر بن لباسها راداشتم بهمه کس بی‌اعتنائی کردم اگر داستان عمه پیتی راست باشد رت درسراسر آتلانتا بیش ازهمه کس ثروت دارد، دراینصورت تمام زنهای زیبای شهر ازبدو خوب دراطراف او هستند اینها همه راست است ولی من چیزی دارم که هیچکدام ازآن زنها ندارند وآن فکر من واستادی من درلوندی و دلبری است اگر فقط یکدست لباس زیبا میداشتم آنوقت همه چیز درست میشد.

درتاراجامه‌ای وجود نداشت که قشنك باشد وباچند بار تعمیر ووصله نشده باشد. درحالیکه ازروی عدم رضایت نگاهی بزمین می‌افکند زیرلب گفت «اینست که هست!» درآنحال نگاهش بفرش سبز مخملین مادرش

از جهانگیر افخمی مخبر اطلاعات در نیویورک

لیلی و مجنون قرن بیستم بیستمین سال ادواج خود را جشن گرفتند

بیست سال پیش تاج و تخت کشوری را که آفتاب در قلمروش غروب نمیکرد بخاطر عشق بیومزلی از دست داد و اکنون میگوید:

در این بیست سال بیش از آنچه بتوانید تصور کنید بمن خوش گذشته و در کنار دوشس بهترین زندگی را داشته‌ام و میتوانم خود را مرد خوشبختی بدانم

۴۱ سال از عمرم میگذشت و با زن دلخواه خود روبرو نشده بودم!

در هفته گذشته دوک و دوشس ویندسور که خوانندگان عزیز کاملا از ماجرای عشق آنها اطلاع دارید و معروف به لیلی و مجنون و رمئو و ژولیت قرن بیستم هستند در هتل «والدرف تاور» که محل اقامتشان در نیویورک می‌باشد بدون سر و صدا و در محیطی خودمانی و ساده بیستمین سال ازدواج خود را جشن گرفتند ادوارد پادشاه اسبق انگلیس و دوک ویندسور فعلی برای عشق زن بیوه‌ای که شاید بنظر من و شما آنقدرها زیبا و جذاب نباشد از تخت و تاج امپراطوری انگلستان که در آن موقع آفتاب در قلمرواش غروب نمیکرد استعفا کرد و با تمام مخالفت هائی که شد در بیست سال قبل با زن محبوب خود ازدواج نمود.

درباره آندو مطالب فراوان در این ۲۰ سال منتشر شده و حتی دوک و دوشس هر کدام خاطرات خود را جداگانه بصورت کتاب منتشر کرده‌اند ولی باز مطالب مهمی ناگفته باقی مانده است که دوک ویندسور در مصاحبه‌ای که بطور خصوصی با یکی از مخبرین جرائد کرد آنرا بیان نمود و یادآور شد که این نکات را حتی در خاطراتش هم چاپ نکرده و پس از بیست سال آنرا باز گو میکند.

در فردای آن شبی که دوک و دوشس ویندسور بیستمین سال ازدواج خود را جشن گرفتند یکی از خبرنگاران جرائد توانست در یک لحظه حساس دوک را وادار بقبول مصاحبه‌ای کند که از هر جهة شایان توجه میباشد و نکات تاریک ماجرای عشق و استعفای پادشاه اسبق انگلستان را روشن میکند و بنوبه خود بی سابقه و کم نظیر است.

☆☆☆

من بسلطنت بی علاقه نبودم

دوک افویند سور مرا در همان سالی که شب قبل بیستمین سال ازدواجش را جشن گرفته بود پذیرفت و مادر محیط ساده و خودمانی مصاحبه خود را باین شرح شروع کردیم:

س - آیا والاحضرت تاکنون از تصمیمی که در ۱۹۳۶ گرفتید متأسف شده‌اید؟

ج - قبل از اینکه بمتن سئوال شما جواب بدهم، میخواهم اشتباهی را که در این چند سال در افواه مردم وجود دارد رفع کنم. میگویند من بین عشق و وظیفه عشق را انتخاب کردم و از زیر بار مسئولیت شانه خالی نمودم ولی این قضیه باین سادگی ها هم نیست و من در اینجا آنرا برای اولین بار آنطوری که شایسته است توضیح میدهم. در مورد اصل سئوال شما باید خاطر نشان کنم که هرگز از تصمیمی که گرفتم متأسف نشده‌ام و اگر تأسفی داشته‌ام از جهة ترک میهن و هموطنانم بوده است. در آن روز زمستانی سردی که انگلستان را ترک گفتم، هیچکس اشک مرا ندید ولی در باطن و در حقیقت از اینکه انگلستان را ترک میگویم متأسف بودم.

شهرت دارد که من از سلطنت خوشم نمی‌آمد و علاقه‌ای بآن نداشتم، اینهم یکی از اشتباهات و دروغهائی است که هنوز هم پس از انتشار خاطراتم باقی مانده است.

من برای سلطنت کردن تربیت شده بودم و در ۲۴ سالی که ولا تعهد بودم، نشان دادم که بآن مقام و مسئولیت دلستگی داشتم و هیچ شخص منصفی نمیتواند آنرا منکر شود.

س - اگر عقربه زمان بعقب برگردد آیا آنروز هم همان تصمیم ۲۱ سال قبل را تکرار می کنند؟

دوک صندلی را حتش تکیه داده و با لحن وقیافه‌ای که تصمیم راسخ از آن هویدا بود گفت:

مطمئنا اگر در همان موقعیت و شرایط قرار گیرم تصمیم قبلی خود را عملی خواهم کرد.

س - شما گفتید، قضیه باین سادگیها نیست و عواملی در استعفای شما از سلطنت انگلستان مؤثر بوده‌اند، ممکن است در این زمینه توضیحی بدهید؟

ج - مدارک و اسنادی که حکایت از آن روزهای بحرانی میکند: در بایگانی وجود دارد ولی احساسات من و شرایطی که من گرفتارش بودم کاملا روشن نشده و هنوز هم قسمت هائی از آن در پرده ابهام قرار دارد و باعث اشتباه و سوء تفاهم دیگران میشود.

نکته‌ای که بیشتر مورد استفاده و اتخاذ سند شده و مرا محکوم میکنند که در در راه عشق زن محبوب خود از زیر بار مسئولیت شانه خالی کردم. از آخرین نطق من گرفته شده است.

قسمتی از نطقی که در ۱۱ دسامبر ۱۹۳۶ چند ساعت قبل از ترک انگلستان خطاب بملت ایراد کردم باین شرح بود: «... اما شما باید حرف مرا قبول کنید که برای من غیر ممکن است مسئولیت سنگین وظائفی را که بعهده دارم و مقام سلطنت انگلستان بر دوشم گذارده است، بدون کمک و حمایت زنی که دوستش دارم، بخوبی و آنطوری که مایلم انجام دهم»

«من در این قسمت روی دو کلمه کمک و حمایت» زنی که دوستش دارم تکیه کردم ولی همه کمک و حمایت را ندیده گرفته و «زنی که دوستش دارم» را حربه برنده‌ای علیه من بکار بردند.

«وظایف پادشاه انگلستان بسیار سنگین و مشکلات و مسائلی که باید مورد توجه و نظر قرار گیرد تمام شدنی است.

حضور در جلسات هیئت دولت، مطالعه گزارشاتی که از اطراف جهان میرسد، امضاء قوانین و اسناد بیشمار، پذیرائی‌های رسمی و رسیدگی بامور در بار و ده‌ها مسائل و امور دیگر ساعات بیشمار از وقت شخصی پادشاه را میگیرد و او احتیاج بشخصی دارد که مشکلاتش را با وی باز گوید و آرامش و نیروئی برای مقابله با مشکلات و کارهای روز بعد پیدا کند.»

۴۱ سال تنهائی

صدای دوک در موقع ادای این جملات با اینکه آرام بود ولی لحن خاصی داشت که نشان میداد از ته دل صحبت میکند و نکته‌ای را که سالیان دراز در گوشه قلبش پنهان کرده است بر زبان جاری مینماید.

دوک پس از لحظه‌ای مکث اینطور ادامه داد:

«مرا میخواستند از حقی که تمام مردان دارند محروم کنند و تحمل این همه مسئولیت در محیطی که خود مرا یکه و تنها می دیدم بسیار دشوار بود.

من محتاج و خواهان زنی بودم که بتواند و بتوانم در کنارش این موانع و مشکلات را تحمل کنم و من در آن روز چیزی اضافه و خارق العاده‌ای نمی‌خواستم بلکه مایل بودم از همان امتیازی که مردان دیگر دارند بهره‌مند شوم.

اگر میخواستم بسلطنت ادامه بدهم باید برای تمام عمر بدون اینکه از محبت و نوازش و دلگرمی زن محبوب خود بهره‌مند گردم، زندگی یکنواخت و خسته کننده‌ای را طی کنم.

ممکن است بگوئید اگر «والیس» را فراموش میکردم زن دیگری در زندگی‌ام وارد میشد و جایش را میگرفت من باید خاطر نشان کنم که شانس چنین واقعه‌ای بسیار کم بود زیرا ۴۱ سال از عمرم میگذشت که با زن محبوب خود روبرو شدم و دیگر خیلی دیر بود که بتوانم زن دیگری را بجای «والیس» انتخاب کنم با احتمال قوی تا آخر عمر مجرد می‌ماندم زیرا دوست ندارم که بدون محبت و فقط برای مقتضیات و حفظ ظاهر ازدواج کنم.»

در اینجا موضوع صحبت را تغییر دادم و از دوک نظرش را در باره زندگی زناشوئی و عواملی که در آن موثر ند جویا شدم دوک خندید و گفت من فقط میتوانم از زندگی خودم که تجربیاتی در آن دارم صحبت کنم بنظر من علاوه بر عشق و محبت که می‌توانم بگویم در این بیست سال قوی‌تر شده و ریشه دوانده است توافق فکری نقش مهمی را بازی میکند هر دو علاقه مفرط بمسافرت، مطالعه، باغبانی و هنرهای ظریفه داریم. البته نمی‌توانم ادعا بکنم که در هیچ موردی اختلاف سلیقه و نظر نداریم ولی می‌توانم بگویم که با گذشت و مراعات سلیقه و نظر یکدیگر امروز مثل ۲۰ سال پیش بلکه صمیمی‌تر با هم زندگی میکنیم.»

دیگر در وقت بود و باید دوک را که باندازه کافی خسته شده بود ترک میگفتم ولی در کنار در آپارتمان در موقعیکه برای خدا حافظی با او دست میدادم صاف و پوست کنده بگوید که زندگانی اش چطور است. دوک که معلوم بود با تمام پرچانگی و سماجت من هنوز خسته نشده است با لبان متبسم و خندان در این چند جمله کوتاه جوابم را داد و گفت «در این بیست سال، بیش از آنچه بتوانید تصور کنید بمن خوش گذشت و در کنار دوشس بهترین زندگی را داشته‌ام و میتوانم خود را مرد خوشبختی بدانم»

آخرین سئوال خود را در میان گذارده و خواستم تا در این بیستمین سال از دواجش

آگهی مناقصه

اداره ساختمان این بانک تعداد ۸ عدد آب گرم کن دو جداره و ۸ عدد الکتروپمپ سیر کولاتور آب گرم را از طریق مناقصه کتبی تحویلی با نبار مولوی در تهران خریداری مینماید.

داوطلبان شرکت در این مناقصه میتوانند با مراجعه بدفتر اداره ساختمان و دریافت برگ مشخصات و شرایط مناقصه پیشنهاد خود را تا آخر وقت اداری روز چهار شنبه ۳۶،۶،۲۰ بدفتر اداره ساختمان تسلیم نمایند.

پیشنهاددهندگان بایستی قبلا مبلغ پانزده هزار ریال (۱۵۰۰۰) بعنوان سپرده به حساب شماره ۱۰۰۰۸ نزد شعبه فردوسی تودیع نموده و قبض رسید آنرا ضمیمه پیشنهاد خود نمایند.

پیشنهادهای رسیده در ساعت ۹ صبح روز ۱۳۳،۶،۲۱ در محل اداره ساختمان با تکمیلی واقع در خیابان سعدی بازو قرائت خواهند شد

حضور پیشنهاددهندگان در جلسه مناقصه آزاد و بانک در رد و قبول یک یا کلیه پیشنهادها مختار است.

آ - ۱۵۷۹۴ ۳-۳

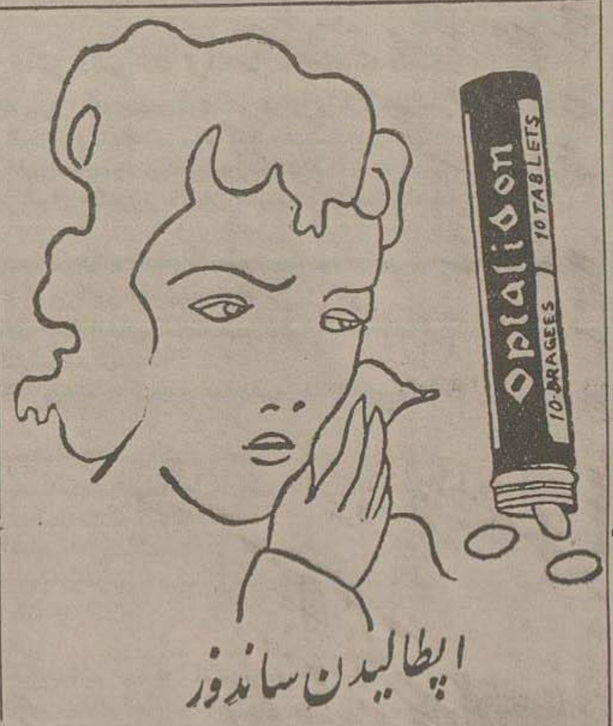

شرکت تهران مشهد

همه روزه صبح با اتوکارهای درجه یک آخرین مدل بقم محلات - خمین گلپایگان خوانسار مسافرت نمائید.

خیابان مولوی - تلفن ۵۰۱۰۴

آ - ۱۵۴۵۶ -۱-

آ - ۱۵۹۹۶

فن خلبانی را در آموزشگاه هواپیمائی پرث اسکاتلند یاد بگیرید

اولین و قدیمی ترین مؤسسه انگلیسی و خصوصی هواپیمائی است و بخلبانان خود گواهینامه خلبانی تجارتی و شخصی MTCA که دارای ارزش رسمی است و در مورد هلیکوپتر و هواپیماهای بالدار با ارزش ترین گواهینامه میباشد اعطا میکند. برای داوطلبان محل اقامت مناسب و تسهیلات لازم دیگر پیش بینی شده است

Details from AIRWORK LIMITED
AIRWORK HOUSE, 35 PICCADILLY,
LONDON, W.1.

آ - ۱۵۹۵۴

فروشگاه رویال

تهران خیابان شاهرضا بین چهارراه کالج و چهارراه پهلوی شماره ۴۵۶

نمایندگان رسمی فروشگاه رویال در شهرستانها

شیراز - آقای رحمت اله شائیان خیابان زند - ساری آقای جواد مظلومی - آبادان - آقای علی اکبر کاشی زاده - تبریز - فروشگاه ژیلا - سنندج - نگاه آبا آ - ۷۴۹۵۱

آگهی تجدید مزایده لاس و ته طشتی

شرکت سهامی ابریشم و نوغان وابسته سازمان برنامه مزایده فروش هشت تن لاس ماشینی و شانزده تن انواع ته طشتی محصول سال ۳۵ کارخانجات حریر بافی چالوس و ابریشم کشی رشت را با همان شرایط و مشخصات سابق که مزایده در محلهای رشت و تهران انجام خواهد شد تجدید مینماید.

داوطلبین شرکت در مزایده میتوانند با دریافت برگ مشخصات از دفتر شرکت در رشت و شعبه تهران واقع در خیابان پهلوی مقابل حشمت الدوله پیشنهاد خود را تا ساعت ده صبح روز شنبه بیست و هفتم مهرماه ۳۶ تسلیم دفاتر شرکت و شعبه تهران نمایند.

پیشنهادهای واصله ساعت یازده صبح همان روز باز و خوانده میشود و مزایده حضوری معمل نخواهد آمد. حضور پیشنهاد دهندگان یا نمایندگان رسمی آنها در جلسه مزایده آزاد میباشد.

شرکت سهامی ابریشم و نوغان - کمیسیون تهران

آ - ۱۵۸۳۲ ۳-۱

جلد دوم — ۳۰

افتاد که همه فرسوده و از بین رفته بود و بخاطر اینکه هزاران هزار دسر بر آن نهاده و خوابیده بودند لکه‌های بیشمار داشت. قلبش بیشتر گرفته شد و این فکر مغزش را پاره بافت که تا رامش خودش فقر زده و زشت و پاره پاره شده همهٔ محیط تاریک اطاق بر قلبش فشار آورد، بید، یک بطرف پنجره رفت، کرکره را بالا کشید و واداشت پرتو بیمتار یک غروب بداخل راه یابد. همه جا غم انگیز بود، از ابر و باد شکسته سر بهردهٔ مخمل سبز گذاشت و باندیشه فرو رفت. پارچهٔ نرم و لطیف پرده بیدر یک احساس مطبوعی در او پدید آورد و از اینرو، مثل گربه، چند بار بی اختیار صورتش را بر وی آن مالید.

ناگهان راست استاد. در حافظه ظلمت زده‌اش، برای یک لحظه، فکری تابید و چیزی یادش آمد. از این پرده بهتر برای پیراهنش چه بود؟ بلافاصله میز سنگینی را که صفحه‌اش از مرمر بود بطرف پرده کشاند. پایه‌های فلزی زنگ زده‌اش بخواب قالی گرد کرده و هر قسمتش صدا میکرد. دامن را جمع کرد و بالا رفت. بعد بنوک پا بر خاست و سعی کرد پرده را از چوب جدا سازد ولی در دسترس او نبود. با عصبانیت یک تکان محکم بپرده داد و ناگهان پرده و چوب، همه با صدای سهمگینی بپائین افتادند.

در یک لحظه، متعاقب این صدا در باز شد و چهره سیاه مامی نمودار گشت چشمان گرد خیره‌اش حاکی از کنجکاوی شدید و سوء ظن زیاد او بود.

نگاهی استفسار انگیز و غضب آلود بطرف اسکارلت که همچنان بر بالای میز استاده و دامنش را تا بالای زانو نگاهداشته بود تا پائین بجهد افکند. همان لبخند پیروزی که بر روی لبان اسکارلت بود بیشتر شک و عدم اعتماد در او پدید آورد.

ببینم خانوم! پرده را چرا کندی؛ با این اثاثه میس آلن چه کار داری؟

- تو خودت بگو ببینم آنجا چرا استاده‌ای، هر کار مرا از بر چشم گرفته‌ای

و دست برد و انبوه پرده خاک آلود را بلند کرد. مامی که دندانها را بروی هم فشار میداد و خود را آماده جدال میکرد گفت:

- اون پرده رو هیچ جا نمیتونی بزنی، فقط مال همونجاس اونی میخواهم ببینم این چه طرز پرده در آوردنه؟

چو مارو کندی و مسخارا در آوردی و همه رو بهم زدی. منکه نمیتونم دوباره بزنمش! تو خودت که کندی باید ببری و اون بالا بزنی

اسکارلت چشمان سبز را بطرف مامی متوجه ساخت، چشمانی که در آن مسرت تب آلودی نهفته بود، چشمانی که خیلی شباهت به چشمان همان دختر فضول و آتشپاره داشت که مامی در سالهای پیش خوب آنها را میشناخت. با صدای بلند گفت:

- مامی، زود خودت را بطبقه زیر شیروانی برسان و صندوق مدهای لباس مرا بیاور خیال دارم لباس تازه‌ای برای خودم بدوزم

خشم بدون انتظار، یکی بملت پیشنهاد عجیب اسکارلت که با هیکل یکصد کیلوئی بزیر شیروانی برود و دیگری بخاطر آنکه پرده اطاق یدنبرائی را بیموقع بکند که لباسی برای خود بدوزد او را در بر گرفت با چند قدم سریع جلو رفت و با شتاب خم شد میز را از زیر دست و پایش کشید آنوقت آنرا نظیر شیئی مقدسی بسینهٔ ستبر خود چسباند:

- هیچکی اجازه نداره از این پرده میس الن لباس درس کنه، میفهمی؟ من که تا نفس تو این سینه دارم نمیذارم!

از نیویورک تایمز بقلم سالزبرگر

فرانسه در آستانه ورشکستگی قرار گرفته است

فرانسویها میخواهند بطور عادی درشرایطی که بسیار غیرعادی است زندگی کنند

پارس- فرانسه‌ازمدتها پیش بعنوان مرکزلذات زندگی شناخته شده‌است خارجیهای ستاشگر ازتضاد مطبوعی که بین پارس شوخ‌وهوشمندوغیرطبیعی ودهات آرام ولایتغیری که‌مانندتصاویر کتب قرون وسطی زیباست ، لذت میبرند.

این یك فرانسه است، فرانسه‌دیگر ، کشور پرانرژی مدرنی‌است که‌باوجود دوجنك فلج کننده وخشکیدن دائمی نیروی انسانی ومالی خوددرسور به‌ولبنان هندوچین و افریقای شمالی ، وارد مشکلات عصرانمی شده‌است وقدرت خودراترقی میدهد.

درشهرها وبندرگاهها ،کارخانه‌ها و معادن، جنب‌وجوش زیادی برپاست و تصورباطلی از رفاه وسلامت اقتصادی بوجود میآید . یك ترقی ساختمانی محسوس‌است ، یك صنعت آهنکاری پیشرومو ثر ، ۵ مولد اتمی ، توسعه ماهرانه‌صنایع الکترونیك ، رستاخیز صنعت‌هواپیماسازی، لولید زغالی که‌از لحاظ نسبت کارگر ومحصول از آلمان هم‌بالاتر است ، جنبه‌های مثبت اقتصاد فرانسه‌بشمارمیرود.

وباز فرانسه‌دیگری وجوددارد، که واقعیت آن‌رابندرت خارجیان فهمیده‌اند ودرپوژادیسم متجسم‌شده‌است .

فرانسه‌خرده بورژوازی و دهقانی. هربرلیوتی، یك ناظرسویسی این فرانسه‌را چنان توصیف‌میکند. «از آغاز این قرن فرانسه شهر کوچك ، مغازه کوچك، زمینهای زراعتی کوچك بتدریج رشته‌در هم‌پیچیده‌ای ازحقوق ومزایای مسلم برای هرچه که کوچك وقدیمی ومبتنی برسنت وغیرعقلانی وثابت وراکداست بوجود آورده‌وهر اختراع وابداعی راجلوگیری ومجازات میکند».

تضادهای تضعیف کننده

روابط داخلی بین این تضادها وتیروهای معارض ،ملتی را که‌اساساسالم‌است دچار شکاف وانشقاق کرده‌است .

این کشور که ازهرسرزمین اروپائی دیگر ثروت، مغز وتعادل صنعتی کشاورزی بیشتری دارددر آستانه‌ورشکستگی قرار گرفته .

درنخستین روزهای انقلاب‌روسیه، لنین بااین فکر بازی میکرد که پول معمولی رابانوعی پول مبتنی برکالایاکار تعویض کند .اومیخواست کار ومبادله‌مستقیم کالاهاراجانشین سیستم مالی معمولی نماید اماموفق نشد .

ولی درهرسیستم مالی وپولی عامل کار یك اهمیت مبهم‌ولی حیاتی دارد. دراینجاست که‌فرانسه دچار کمبودونقصان است. باعث یاس وناراحتی است که شخص میبیند مغازه‌ای دوساعت برای ناهار تعطیل میشود، یاتمام‌روز دوشنبه بسته است ودرماه اوت، چه مالك مغازه‌وچه مستخدمشی یك روز هم‌حاضر نیستنداز مرخصی و تعطیلات خود صرفنظر کنند.

این وضع باکشورهمسایه آلمان، جائی که‌کاروکارگر درظرف دهسال قدرت ملی راددوباره‌پاداشته، تضادعمیقی دارد قدرت تولید فرانسه وقدرت تولیدبه نسبت افراد ترقی اساسی کرده است ولی ساعات کارکافی بتولید تخصیص داده نمیشود .

اگروضع ودوره‌عادی بود، ثروت‌طبیعی فرانسه‌حدی است که میشد همه‌این مشکلات‌رااز میان برد. ولی امروزه‌یك دوره‌عادی نیست. فرانسویها که‌وبرانیهای جنگ را تحمل کرده‌اند، مستملکات امپراتوری خودرادر آسیای جنوب شرقی خاورمیانه .مراکش وتونس‌از دست داده‌اند جنگ آنها بمنظورحفظ الجزایردر سال بیش‌ازیك میلیارددلار تمام‌میشود .سیستم‌حکومتی نامناسب باقی‌مانده است . واردات پیوسته بر صادرات فزونی میگردد .

برای نجات اقتصاد

کابینه فعلی‌مساعی جدی بمنظور گشودن‌مشکلات پیچیده‌اقتصادبعمل میآورد.

فنیکس گایاروزبردارائی جوان‌وزیرك بخاطر نجات‌اقتصاد می‌جنگد.

وی فرانك‌را بطورمحدودومشروط ۲۰ درحدتنزل داده، اگرچه‌نام‌این مانوررا تنزل ننهاده‌است.

ماه‌آینده بواشنگتن‌خواهدرفت تااز صندوق بین‌المللی‌پول تقاضای‌وام کند ومانع ازپایان یافتن ذخیره طلای فرانسه شود.

صادرات جایزه داده میشود وهمه واردات بجز واردات‌اساسی موردعوارض سنگین‌درمیآید.

نقشه‌ای برای جلوگیری ازتورم و مصرف‌زیاده ازاندازه‌کالاهاطرح شده است.

کابینه میخواهدافزایش‌قیمتهاوفشار افزایش‌دستمزدهارا کنترل کنداعتبارات محدودشده وباشتاب‌تمام ازبودجه و مالیتها کسرمیشود.

دولت‌امیدواراست اراده‌وتصمیم‌ملی‌را تقویت کندو یك‌دوره‌انضباط‌وقناعت را آغازنماید.

ولی‌تا وقتی اقتصادداخلی بطورمؤثر تثبیت‌نشود این گونه‌اقدامات‌درنهایت امرتاثیر کمی‌خواهدداشت.

فرانسه‌هنوز درپی‌بدست آوردن‌خدا وخرماست! ومیخواهد بطورعادی در شرایط‌غیرعادی زندگی خود ادامه دهدوباجیب‌خالی‌درلباس‌شب کریستیان دیوربخرامد.

سیستم‌مالیاتی که قسمت‌اعظم‌آن‌غیر مستقیم است نسبت بفقرای ناراضی منصفانه‌عمل‌نمیکندواین‌فقرامیترسند ضربت فشارهای‌جدیدنیز متوجه‌آنها شود.

ترقی‌قیمتها ادامه‌دارد. اتحادیه‌های راه‌آهن درکار درخواست اضافه نرخ هستند.

تصور اینکه مزدها ثابت‌بماند نیز مشکل‌است. کارگران‌تاثیرسیاسی‌مهمی دارند واگرمزدها بالابرودمعلوم‌نیست مسابقه‌قیمت ومزدتاکجا مالا خواهد گرفت وچگونه‌ازتورم‌افسارگسیخته، جلوگیری‌خواهدشد؟

شخص‌باید نسبت بمساعی‌کابینه‌درمسدود کردن‌رخنه‌هائی که‌بردیوار کشی‌دولت افتاده‌احساس همکاری کامل کندواین فقط‌یك‌مسئله فرانسوی نیست.

یکی‌از ژنرال‌های مااخیرابکنگره گفته‌بود:

«بدون‌فرانسه(ناتو) اندکی بیش از یك‌نارنجك‌توخالی‌خواهدبود».

مراکز فروش:
فروشگاه زینیا خیابان اسلامبول کاشی شماره ۳۵۹
فروشگاه برنینا خیابان شاه‌چهارراه بهرامی کاشی شماره ۹۰۵
داروخانه رامین میدان فردوسی
آ-۵۱۹۴۶

از ابزرور

بقیه ازشماره پیش

کارگران لهستانی فدای دهقانان شده اند

گومولکا یك انقلابی بتمام معنی است که احتیاط پیشه کرده است

لوئیر فیشه یکی‌ازنویسندگان معاصرآمریکائی بواسطه‌مطالعات وتالیفات‌خود درباره‌شوروی‌وکمونیسم شهرت‌دارد. وی‌پس ازبازگشت ازسفر لهستان مشاهدات خود رادراین مقاله خلاصه کرده است.

منظروی، بیکاری کارگران‌سبب‌میشود دیگران درکارخوددقیق‌شوند وبدین ترتیب به‌نظم وانضباط‌کارگران‌مشغول بکارافزوده میگردد.

یکی‌دیگر ازمقامات دولتی‌میگفت دولت حاضراست کارگران زائد را اخراج کندومخارج آنانرا با رضایت خودشان تامین‌نماید بشرطی که یقین حاصل کند این‌اقدام سبب‌خواهدشد روح‌نظم وانضباط درکارگران‌پدیدآید ووضع‌اسفناك فعلی‌ازمیان برود لکن بهرحال گمان نمیرودودولتی که‌متکی به‌طبقه‌کارگراست و درمقابل مسائل مربوط بآنان‌حساسیت فوق‌العاده از خودنشان میدهد، حاضرشوددست‌به چنین اقدامی بزند.

چندپیشنهاد

اخیرا هنگامیکه درورشو بودم با مقامات‌دولتی مذاکراتی بعمل‌آوردم و راههای دیگری برای ازبین‌بردن وضع ناگوار اقتصادی فعلی ، بآنان پیشنهادنمودم ، باپیشنهاد رفرم پولی مخالفت کردند چون‌اعلام‌ارزش جدید پول وجمع‌آوری پول سابق ، ازنظر اینکه‌درحقیقت نوعی‌ضبط‌مال‌محسوب میشود ، درمردم ناراحتی و عصبانیت ایجادخواهدکرد . تجدیدنظر کلی در سیستم ناقص کنترل قیمتها هم موردموافقت‌قرارنگرفت‌چون‌بااز‌دیاد کالاسطح‌قیمتهاتنزل میکند واین‌وضع مورد قبول دولت‌نیست (باوضع فعلی قیمت یك‌راس‌اسب‌چهارده‌هزارزلوتی یعنی برابردرآمدیکسال یك کارگر است وبهای‌یك‌تراکتور زراعتی‌هفتاد هزارزلوتی‌یعنی برابرقیمت۵راس‌اسب میباشد)

ازطرف دیگراعطای‌آزادی بافراد برای‌افتتاح‌مغازه‌های جزئی فروشی‌و رستوران وکارگاههای هنری نیزمورد قبول آنان‌واقع نگردیدچون‌اولابنظر آنان‌همین سرمایه‌داران کوچك‌ازراه سفته بازی زودثروتمند میشوند وبه دستگاههای فعاله اقتصادی کشورهم هیچ نوع کمکی نمی‌نمایند. ثانیا استالینیستهای مخالف گومولکا که درحزب کمونیست لهستان هستندهم اکنون اورامتهم کرده‌اند که باسیستم رهبری دسته جمعی مخالفت‌میورزدو دهقانان‌سرمایه‌دارراآزادگذاشته‌است

گومولکادرنظر نداردجلوی‌ابتکارات شخصی دهقانان‌رابگیرد یکی‌ازاعضای پولیت بوروی‌حزب کمونیست‌لهستان دراداره‌خوددر ورشوبمن گفت «مانان میخواهیم» ولی‌حتی اوهم حاضر نیست بیجهت سربه‌دست منتقدین‌استالینی خود بدهد. وقتی‌من‌مشکلات‌جوانان راپیش کشیدم‌درجوابم گفتند«جوانان ماازکارگران هم‌ناامیدترند»

افتخاروبزرگی

گومولکا، درماه اکتبر گذشته نفوذ خروشف‌رابرلهستان قطع کرد و«کار- شناسان» شوروی‌را که ازسال۱۹۴۴بر لهستان‌حکومت‌میکردند روانه کشور خودشان کردوسرانجام‌تااندازه‌ای‌افتخار وبزرگی‌رابلهستان بازگرداند.

روی‌کارآمدن گومولکاچهشی‌بود که خوش‌بینی‌زیادی بوجودآورد.

چون وی یکی‌ازوطن پرستان و انقلابیون‌لهستان‌شمارمی‌رودودر کشوری که‌مردمش‌چه کمونیست‌چه‌غیر کمونیست بهرحال‌عملاازشوروی بیزارند، مبارزه گومولکابامسکو اورا بصورت قهرمانی درآورده‌است.

لکن‌پس‌ازماه‌اکتبروفتارگومولکاجنبه احتیاط وآشتی‌بخودگرفته‌است

گومولکابرای‌اینکه‌شوروی‌ومخالفین دیگرخودرا در کشورهای اقماراراضی نگهدارد جلوی‌انتقادات‌مطبوعاتی را گرفته‌است وشدت‌عمل‌راتحدی‌رسانیده که حتی‌نطقهای خودراهم کنترل می کندرسما اعلام کرده که موازات اقدامات‌اردوگاه کمونیسم‌قدم‌برمیدارد ونسبت بانقلاب مجارستان بی‌اعتنائی نشان‌داد.

عناصردست‌چپ که‌معتقدبودند اردوگاه سوسیالیستی‌واقعاً سوسیالیست نیست‌و فقط باسرمایه‌داری مخالف‌است، مورد حمله‌قرارگرفتند.

بعبارت‌دیگرمردمی که‌باقلم‌وسیاست ازگومولکا حمایت‌نمودند ودرانقلاب اکتبروبراروی کارآوردندمورد‌تحقیر وتخفیف‌قرارگرفتند

سیاست گومولکا

گومولکامیخواهدازبرانگیختن‌ارتش سرخ‌بحمله‌برلهستان‌جلوگیری نماید وکاری کند که‌لهستان‌بصورت‌مجارستان دوم‌درنیایدولی‌بحث‌دراینستکه احتیاط وحزم‌برای‌جوانان‌انقلابی که فقط‌چند ماه‌قبل بااانتظار والتهاب زیاد انقلاب کردند چندان‌مفهوم ندارد.

مادام که گومولکا درروابط‌خود با شوروی‌حساب‌احتیاط را نگهمیدارد نخواهدتوانست‌طبقه‌جوان‌وروشنفکررا کاملاباخودموافق‌سازد. ازطرف دیگر گومولکا ازنظرسیاسی‌عاقلتر ازآنست که‌شوروی‌پشت کندوفرض‌هم که میتوانست ومیخواست‌دست‌بچنین‌اقدامی نمیزد چون‌شورویها همه‌خواستهای‌او رابرمیآوردند، سیل‌غذاومواد‌خام‌وماشین آلات بلهستان‌روانه‌میکنند وباواجازه میدهند‌درعوض‌اینکه محصول اضافی ذغال لهستان رانقیمت‌سیارکم اجبارا بشوروی بفروشدآن‌راباقیمت‌عادله در بازارکشورهای‌غیر کمونیست عرضه نماید.

یکی‌ازاعضای‌دولت‌لهستان‌بمن گفت «فعلامابوقت احتیاج‌داریم»وی‌معتقد بودگرددولت‌لهستان فرصت‌پیدا کند خواهد توانست‌باعتبارخوددر امریکا ، انگلیس، فرانسه وحتی آلمان‌غربی بیفزایدو کالاهای خودرا بکشورهای مزبور بفروشدآنوقت دولت‌قادرخواهد بودجلوی‌تورم مالی‌رابگیرد، نظم‌وانضباط رادوباره درکارخانه‌هابر قرار نمایدو بمیزان‌محصول کشوربیفزاید.

ولی‌منظوروی از«وقت» «سالهاوقت» بود. فعلادرورشوهیچکس‌حتی‌خوشبین ترین‌افراد معتقدنیست بهبودواقتصادیات وبالنتیجه اوضاع سیاسی‌درظرف مدتی کمتر ازدوسه‌سال‌انجام پذیرباشدواین مدت‌هم برای مردم مأیوس وبی‌پناه لهستان‌سی‌طولانی‌است.

آگهی شماره ۲۱ قبول تقاضای انشعاب

پیروآگهی‌شماره ۳۰باطلاع ساکنین واقع‌درناحیه‌ایکه‌محدود بحدود زیراست میرساند.

۱ ـ شمالا : برجنوبی خیابان ژاله بین خیابانهای ابن‌سینا و شهباز (میدان‌ژاله).

۲ ـ شرقاً : برغربی خیابان شهباز بین میدان ژاله وخیابان گوته (نایب‌السلطنه).

۳ـ جنوباً ازقسمتهای زیر:

الف ـ برشمالی‌خیابان گوته بین‌خیابان‌های شهبازوایران(عین‌الدوله).

ب ـ مرغربی‌خیابان ایران بین‌خیابانهای گوته‌وامیر کبیر(چراغ برق).

ج ـ برشمالی‌خیابان امیر کبیربین‌خیابانهای ایران‌وبهارستان(نظامیه).

۴ـ غرباً : برشرقی‌خیابانهای‌بهارستان ابن‌سینا بین خیابانهای‌امیر کبیر و ژاله.

که درخواست انشعاب‌برای مستغلات واقع‌درناحیه فوق ازتاریخ اول شهریورماه ۱۳۳۶ تاآخرساعت اداری۳۱شهریورماه ۱۳۳۶ پذیر فته‌میشود.

درخواست کنندگان مباجه مرکزی سازمان‌آب‌تهران واقع درخیابان جنوبی پارك شهر (سنگلج) مراجعه فرمایند .

باجه مرکزی‌ازساعت۷صبح تا۱۲ر۵وازساعت۳۰ر۴تا۶بعدازظهرهرروز باستثناء بعدازظهرهای پنجشنبه وتعطیلات رسمی‌مفتوح میباشد.ضمناًتوجه ساکنین‌ناحیه فوق‌را باین‌نکته مهم‌جلب مینماید که مهلت قبول‌درخواست انشعاب وپرداخت حق‌انشعاب برای این ناحیه فقط در مدت فوق‌الذکر میباشد وانجام درخواست تاخیر کنندگان بطورمکمله درآگهیهای‌قبلی‌تذکر داده شده موکول‌بمرحله بعدی وفراغت متصدیان وکارکنان فنی عملیات سایر نواحی شهرو مراجعه باین ناحیه است که طبعا مدت مدیدی طول خواهد کشید .

بموجب‌آئین‌نامه حق انشعاب‌کلیه مستغلات ومنازل بایددارای‌انشعاب مستقل‌باشند‌بخصوص‌اماکن عمومی مشروح‌درزیر که بهیچوجه‌مجاز باستفاده ازانشعاب خانه‌ها ومستغلات‌مجاورنخواهد بود :

وزارتخانه‌ها ـ ادارات‌وبنگاههای دولتی‌وخصوصی ـ بیمارستانها ـ مدارس کودکستانها ـ آموزشگاهها ـ کارخانه‌ها ـ حمامها ـ مهمانخانه‌هارستوران‌ها کافه‌ها ـ کافه‌قنادیها ـ رستورانهای سرپائی ـ ورزشگاهها ـ سینماها ـ آرایشگاه ها ـ نانوائیها ـ بخچالها ـ بستنی‌فروشیها ـ اتومبیل‌شوئیها ـ گاراژها ـ لباس‌شوئیها اصطبل‌ها وامثال آنها .

سازمان آب تهران

آ-۱۵۷۹۲ ۳-۳

آگهی فروش پنجهزارتن‌جو

وزارت گمرکات‌وانحصارات فروش‌مقدارپنجهزارتن‌جو برای‌صدور بخارج ازکشوربدلار بالیره‌انگلیسی باشرایطزیر بمزایده‌میگذارد:

۱)جومذکور پس‌ازعقدقراردادبمدت یکماه‌بعدازگشایش اعتبارودربنادر خرمشهر وباشاهپور(باختیاروزارت گمرکات وانحصارات‌ازلحاظ‌تعیین بندر) شروع‌بتحویل‌درکشتی خواهد گردید (تهیه کشتی برای حمل جو با خریدار است)

۲)جوبدون گولی تحویل‌خواهدشد.

۳)وزن‌مخصوص جومجموعا پنجاه‌ونه درصد میباشد درصورتیکه‌وزن مخصوص ازاین‌مقدار کمتر یابیشتر باشد بتناسب بهای جو کسر و یااضافه خواهدشد.

۴)موادخارجی وغیرغذائی مجموعاپنج‌درصداست‌وچنانچه کمتربودتناسب بهای‌جوتفاوت‌اخذواگراضافه‌باشد پرداخت‌میشود.

۵)پیشنهاددهندگان بایدمبلغ هفتصدوپنجاه هزارریال‌بعنوان ودیعه بحساب۱۱۰۳بانکملی ایران تادیه ورسیدبانك راجداگانه‌باکت‌پیشنهاد خودضمیمه نمایندویامعادل‌آن‌تضمین‌بانکملی ایران‌سررسیدبکه از تاریخ قرائت‌پیشنهادات یکماه کمتر نباشد‌سپاردوسپرده مزبورتاخاتمه‌جریان‌مزایده دراختیاروزارت گمرکات‌وانحصارات‌خواهدبود.

۶)پیشنهادها ـ بایدصریح وقطعی‌وبدون‌ابهام وبرطبق‌مواد این‌آگهی بوده‌وپیشنهاددهنده بایدمتوجه‌باشد که مزایده‌حضوری‌بعمل نخواهد آمد و پیشنهادهای‌شفاهی یا کتبی متعاقب‌پیشنهادات‌اولیه یاپیشنهادات‌بدون ودیعه ترتیب‌اثرداده نخواهدشدواصولاپیشنهادهائیکه‌بامفادابن‌آگهی‌منطبق نباشد قابل‌ترتیب اثر نیست.

۷)پیشنهادها بایستی‌تاساعت‌ده‌صبح روزسه‌شنبه۲۶شهریورماه۱۳۳۶در پاکات‌لاك‌ومهر شده که روی‌آن‌نوشته‌باشند (مربوط‌بمزایده پنجهزارتن جو بدفتراداره کل‌غله‌ونان‌باقید ساعت‌تسلیم‌ورسیددریافت گردد. پیشنهادها در ساعت‌ده‌ونیم‌صبح‌روزچهارشنبه۲۷شهریورماه۱۳۳۶در کمیسیون‌بازوقرائت‌میشود حضورپیشنهاددهندگان‌یانماینده قانونی‌آنها درجلسه‌مزایده‌آزاد ووزارت گمرکات‌وانحصارات‌دررد‌ویاقبول‌یك‌یاکلیه‌پیشنهادهامختاراست.

۸ـپیشنهادهائیکه بعدازساعت‌وروزمقرر برسدویابرخلاف‌شرایط‌آگهی تنظیم‌شده‌باشدقابل‌ردواست.

۹)پیشنهاددهندگان میتوانندبرای‌اطلاع‌ازمفادطرح‌عمومی‌قراردادها باداره کل‌غله‌ونان‌مراجعه وشرایط‌پیمانهارا‌ملاحظه‌نمایند.

۱۰) برنده‌مزایده‌موظف‌است‌ازتاریخ ابلاغ‌وزارت گمرکات‌وانحصارات‌در مدت‌ده‌روزنسبت بانعقادپیمان (طبق‌طرح‌عمومی) اقدام‌نماید هنگام انعقاد پیمان‌سپرده مناسبی که وزارت گمرکات‌وانحصارات تعیین‌خواهدنمودازنظر حسن‌اجرای معامله تودیع‌ودرظرف‌ده‌روز بعدازامضای‌پیمان‌برای گشایش اعتبارغیرقابل‌برگشت‌بدلار بالیره‌انگلیسی دربانکملی ایران برابر قیمت پنجهزارتن‌جو اقدام نمایدودرغیر اینصورت‌سپرده اوبنفع خزانه‌دولت‌ضبط خواهدشد.

۱۱)هزینه‌درج آگهی درجرایدوهمچنین هزینه‌ثبت قرار داد بعهده برنده‌مزایده‌است.

آ-۱۶۰۲۶ ۱-۲

وزارت گمرکات و انحصارات

با بهترین ... سریعترین هواپیمای دث-۷ث

گلوبال اکسپرس اس.آ.اس

GLOBAL EXPRESS

به نیویورك
ازراه اقیانوس اطلس
به لوس آنجلس
ازراه مستقیم قطبی‌اس.آ.اس پرواز کنید

مسافرت بامریکاباهواپیمای دث-۷ث گلوبال اکسپرس سریعترو مجلل‌ترانجام میگیرد این‌هواپیما۸۰ کیلومتر درساعت بیش‌از هرهواپیمای‌مسافربری سابق‌سرعت‌داردودرنتیجه‌چندین‌ساعت زودتر ازسابق بنیویورك‌ولوس‌انجلس میرسد وضمنا ازشکوه‌و آرامش‌وآسایش‌جدید وبیشتری‌بهره‌مند میشوید زیرا چشم رادارد‌ث-۷ث رامپروازنرم وآرام‌را همیشه‌نشان میدهد، از شکوه‌وجلال سرویس‌رویال وبکینك باصرفه‌جوئی سرویس جهانگردی پرآسایش‌یکی‌راانتخاب کنید.

برای کسب‌اطلاع بآژانس مسافرتی‌خود یابخطوط هواپیمائی‌اسکاندیناوی ۵۰۰ خیابان‌فردوسی تلفن ۴۷۰۷۶ — ۴۶۴۳۳ مراجعه فرمائید

هواپیماهای اس.آ.اس باساعت انیورسال‌ژنوساعت معروف‌جهان پروازهای خودراتنظیم میکنند

آ-۱۵۹۷۲

آ-۱۵۹۹۰

۳۱ — بر باد رفته

رفتارخشن مامی برای یك لحظه اسکارلت‌راناراحت کرد ودندانهایش‌رابهم‌تردیك‌ساخت‌ولی بلافاصله تصورمسرت آمیز لبخندرابچهره‌اش‌بازگرداند ،لبخندی که‌برای‌مامی دیدنش غیرقابل تحمل‌بود ولی این تبسم‌ازخشنونت ومقاومت زن‌سالخورده نکاست میدانست که‌هروقت‌اسکارلت‌میخواست اورابفریبدو قلبش‌رارام سازد بخنده ولوس کردن‌متوسل‌میشد ولی‌اینبار تصمیم‌داشت بهیچوجه تسلیم‌نشود.

ـ مامی ،اینطور بدنشو! گوش کن‌چه‌میگویم .خیال‌دارم‌سفری به‌آتلانتا بکنم وپولی از کسی قرض کنم بایدلااقل‌لباس‌خوبی تنم‌باشد !

ـ اگرمیخواهی‌بری‌بروولی ابدا احتیاج‌بلباس‌نوداری! هیچکدوم ازاین خانوه‌ای حسابی‌لباس نوتنشون نیس.همونی که‌دارن میپوشن وهیچی‌هم ازاونا کم‌نمیشه.دخترمیس‌الن‌اگه‌هم گونی پاره‌تنش باشه ،همه‌احترامشودارن !

آن‌کله شقی مامی که‌مخصوص خوداوبود گل کرده‌بود بهیچوجه حاضر تسلیم‌نبود زیرلب گفت «خداجون،چرااین‌دختره سنگینی‌رو به‌ذره‌ازمادرش بارث‌نبرده وهمش‌به‌باباش‌رفته!»

اسکارلت‌سخن درآمد

ـ مامی، لجاجت‌راکنارگذار وبمن گوش‌بده، تومیدانی که‌عمه‌پیتی تازگیها نامه‌ای‌بما نوشت وگفت که همین‌شنبه‌میس‌فانی‌السینگ‌جشن‌عروسیش برقرارمیشود ومنهم‌بایدالبته‌باین‌عروسی‌بروم. تو که میدانی که‌یك‌جشن‌عروسی بالباس‌پاره‌نمیشودرفت .

ـ من‌بتوقول‌میدم که‌همین‌لباس کهنه‌توقشنگتر ازلباس‌عروسی‌میس‌فانی‌باشد. مگه‌میس‌پیتی ننوشته بود که‌خانواده‌میس‌فانی اینروزاخیلی‌فقیرن‌وهیچی‌ندارن ؟

ـ ولی من بایدحتماً یك‌لباس خوب بپوشم ! تو چرا حاضر نیستی بفهمی ! ما احتیاج‌بپول داریم. مالیات....

ـ من‌خوب‌میدونم که‌احتیاج‌بپول‌داریم ومالیات‌امسال...

ـ چطور؟ تومیدانی؟ از کجا ؟

ـ دخترجون،خدا این گوشارا برای‌چی‌بمن‌داده؟ برای‌این‌بمن‌داده که‌همه‌چیز وشنوم‌امخصوصاً اون‌وقتائی که‌ارباب‌ویل بما هیچی حرف‌نمیزند .

خداوندا! آیاموضوعی‌بود که‌در تارا صحبت‌شود ومامی ازآن‌اطلاع‌نیابد ؟ حیرت‌اسکارلت‌بیشتر ازین‌بود که‌چطور این‌هیکل‌عظیم که‌وقتی‌رامیرفت همه‌جارامیلرزاند، با چنان چابکی‌وفرزی خودرا باینطرف‌وآنطرف‌پشت‌درمیرساند که کسی‌ابداً ازحضوراومطلع‌نمیشد.

ـ خوب، اگرآن‌موضوع‌را شنیدی بهتراست بتوبگویم که‌جوناس‌ویلکرسون وامی‌چنددقیقه پیش اینجا آمدند و...

ـ اوناراهم‌میدونم! همه‌حرفاتون‌وشنیدم !

وباچشمان‌نافذش‌باونگاه کرد :

ـ اگرشنیدی ، پس‌دیگر اینطور لباس! میفهمی که وضع ما درخطراست ومن‌باید هرچه زودتر خودرا بآتلانتا برسانم وهر طوری هست پولی برای مالیات تهیه کنم ! بایداین پول‌را بدست آورم . هرطور هست !

ومشت‌خودراگره کرده ، چندبارپایش‌را بزمین‌زد :

ـ خدای‌من مامی ! توچطور نمی‌فهمی که اگراین پول‌را تهیه‌نکنم ، مارا ازاینخانه بیرون خواهند کرد وبمیان کوچه خواهندانداخت ! حالا بااین‌ترتیب تومیخواهی بامن‌مشاجره کنی که چرا

اطلاعات اقتصادی

نظر دبیر کل اطاق بازرگانی درباره تنزل فرانك بایدواردات فرانسه محدود شود

موضوع تنزل قیمت فرانك درفرانسه هنوزموردتوجه و بحث کلیه محافل اقتصادی و تجار میباشد زیرا تنزل ناگهانی نرخ فرانك از نظر تجارت منبع تجارصادر کننده کالا بآنکشور نمی باشد.

امروز آقای فرهودی دبیر کل اطاق بازرگانی تهران دراین باره اظهارداشت که مقصوددولت فرانسه از تنزل نرخ فرانك در آنکشور این بوده که اجناس صادراتی فرانسه ارزانتر ببازارهای دنیا عرضه شود و از اینطریق صادرات آنکشور توسعه یابد.

ازطرف دیگر نظر ظرف یکی دوسال اخیر هزینه زندگی درفرانسه تااندازه ای ترقی نمود و چون همه ساله عده زیادی از اهالی کشورهای مختلف بآنکشور مسافرت مینمودند و شکایت داشتند که هزینه زندگی در آن کشور بسیار گران تمام میشود و کرایه اپاب وذهاب ـ کرایه هتل وحتی همه چیز ترقی نموده است واین خود مانع جلب مسافر بیشتر از اهالی کشورها جهت گردش و تحصیل بآنکشور بود لذا دولت فرانسه تصمیم گرفت که بااتخاذ این سیاست مالی نظر سیاحان را بآنکشور جلب ودرآمد ارزی خودرا ازاینراه افزایش دهد ولی این روش در صورتی است که باتنزل نرخ فرانك قیمتها مجدداً درداخلهٔ آنکشور بالا نرود و بنقرار اطلاع دراینمورد نیزدولت فرانسه اقدام بعمل خواهد آورد.

ازطرف دیگر صحبت از اینست که بااین تصمیم دولت فرانسه محدودیتهائی برای واردات درنظر گرفته و بمنظور تشویق صادرات وجلوگیری ازخروج ارزمیزان سهمیه واردات برخی از کشور هامنجمله ایران را بآنکشور تقلیل داده است وچون میزان حجم واردات کالاهای کشور فرانسه بایران نسبت بصادرات زیاد قابل توجه میباشد درصورت اتخاذ چنین تصمیمی ازطرف دولت فرانسه مقامات دولتی ایران هم بایستی برای واردات کشور فرانسه بایران متقابلا محدودیتهائی قائل شود.

بازار تهران

بهبود بازار

امروز بازار تهران بهتر از روز قبل بود، معاملات درحدود معمول انجام شد، یك شرکت تاسیس شد و ٤ نفر تقاضای کارت بازرگانی کردند.

نرخ بهره در بازار بین ۲۰ و ۲۱ تا ۲٤ و ۲٦ بود.

بازار آهن آلات محکم بود مظنه آهن تیر ۲ـ۳ شاهی ترقی کرد مس ثابت ورونقی نداشت.

بازار چای خارجه از نوع اعلا رونق داشت وصدتن وارد بازار شد، مظنه قماش بعد از تنزل هفته قبل ثابت بود وخریدار داشت، امروز خریداران شهرستانهای دوردست که شخصا بتهران آمده بودند، بیشتر خرید خودرا بقماش اختصاص دادند وعلت آن ارزانی قماش دراثر تنزل اخیر بود وتنزل اخیر هم نتیجه بهم خوردن ائتلاف تجار قماش روسی است.

بازار نخها ثابت وفعالیتی نداشت امروز روی لاستیك معاملاتی انجام گرفت، اتومبیل ساکت بود.

امروز زیره تا ۵ر۲۰ ریال تنزل کرد، لوبیای صادراتی ثابت وجو خرواری ۳۰ ریال ترقی کرد، نخود کیلو گرمی یك قران بهتر بود، جو از چای صادراتی ۵ر۲۵ تا ۵ر۲٦ ریال بازار سردی داشت علت آن صدور چای بوسیله تجار وارد کننده چای است.

ازخشکبار بازار کشمش تبریزی بدنبود ودرحدود دویست جعبه بآلمان صادر شد مظنه بزرك همان یکتومان بود، مقدار زیادی کنجاله با مظنه سابق بطرف گمرك پهلوی وجلفا حمل شد بازار سنگهای معدنی باروزهای قبل فرقی نداشت ومعامله ای نشد، یك قرارداد فروش چوب برای تحویل درماههای قبل امضاشد بازار فرش ثابت ومیزان صدور کمتر بود، روی سالامبور امروز معامله ای نشد، ولی میزان صدور آن که بموجب قراردادهای سابق بود کاسته نشد

بازار پشم بعلت عدم صدور راکد بود و روی پنبه فقط منحصر بمعاملات سلف روی کوکرس گرگان و گنبد بود، امروز یك سفارش مستوره بتهران رسید.

شرکتها

افزایش سرمایه دوشرکت

امروز سرمایه شرکت سهامی ترانسپورت اروپا و شرق تا پنج میلیون ریال، سرمایه شرکت بنیاد با مسئولیت محدود به ده میلیون و پانصد هزار ریال افزایش یافت.

ضمن اصلاح ماده ٤ اساسنامه شرکت سهامی شیر از آلمان جمله (صادرات انواع کالاهای مجاز) بموضوع شرکت اضافه شد.

آقای آذرنوش نظیفی سمت بازرس شرکت سهامی اتام تعیین شد همچنین با نولیلیان با بابان سمت بازرس شرکت سهامی ایران کو انتخاب شد.

شرکت جماران بمنظور بهره برداری از معادن سنگ ساختمانی جماران وحصارك تاسیس شد.

امروز در بازار روی پاره ای سهام شرکتهائیکه بمنظور فروش عرضه می شد، معاملات نقدی و جنسی صورت گرفت.

امور مالی

پرونده های راکد مالیاتی

امروز پیشکاری دارائی تهران طی نخشنامه ای بکلیه اعضای کمسیونهای تفکیك پرونده های راکد مالیاتی وروسای ادارات وصول پرونده هائی که مشمول از جریان خارج شدن میباشند اطلاع داد طبق این بخشنامه برای دریافت مالیات سه اصل کلی باید مورد توجه واقع شود.

۱ـ وجود شخص اعم از حقیقی یا حقوقی برای مطالبه و دریافت مالیات.

۲ـ دارا بودن محل کار برای ابلاغ اوراق مالیاتی و وصول مالیات.

۳ـ تحصیل درآمد برای دریافت مالیات.

بنابراین چنانچه اصولا شخصی وجود نداشته باشد و یا بفرض وجود شخص محل کسب نداشته باشد و یا درآمدی تحصیل نماید مطالبه مالیات صورت قانونی نخواهد داشت.

باستناد ماده ٤ قانون محاسبات عمومی که میگوید عمالی که امر باخذ مالیات غیر قانونی بدهند واشخاصیکه فهرست وتعرفه آنرا تهیه نمایند و کسانیکه متصدی وصول آن بشوند مشمول مقررات ماده ۱۵٤ قانون مجازات عمومی خواهند بود.

این نوع مطالبات خلاف قوانین موضوعه تشخیص داده شده است

مرور زمان...

پس از گذشتن سه سال از سر رسید پرداخت مالیات هرسال هیچگونه مالیاتیکه مطابق قانون مالیات بر درآمد باشخاص تعلق میگیرد قابل وصول نخواهد بود مگر آنکه از طرف دارائی در مدت مزبور تشخیص و بمودی ابلاغ شده باشد

همچنین نمیتوان از اشخاص برای یك درآمد حاصله از یك مکان برای همان سال دو مالیات مطالبه نمود.

و ـ بعلاوه برای یك درآمد از یك محل ویك دوره عمل نمیتوان دو مالیات از دو نفر یا بیشتر مطالبه کرد مگر اینکه میزان آن نسبت بین آنها تقسیم شود

ضمنا از لحاظ جریان نمیتوان و نباید پرونده های مختومه را (از هر طریق که باشد) در ردیف پرونده های جاری قرارداد چه این عمل مانع از فهم حجم پرونده های جاری و اغلب باعث متروك شدن پرونده های مهم مالیاتی نیز شده است

این مطالب اشاره شد از لحاظ قوانین ومقررات ومشهودات از بدبهیات بشمار میروند ولی متاسفانه طبق گزارشهای دریافتی و بر اثر نظارت و کنترلی که شده دیده شد که تعداد خیلی زیادی پرونده از هر یك از موارد مورد اشاره در ادارات جمع شده

پرونده های زیادی هست که اصولا مختومه میباشد، پرونده های زیادی هست که بدون داشتن آدرس مودی بدون داشتن مأخذی برای درآمد تحصیلی اخطار هائی برای آنها تهیه وحتی اغلب آنها برای وصول باداره اجرا محول شده است.

ضمناً صورت پرونده های ارجاعی باداره اجرا هم باید تهیه شود که بعدا تحقیق گردد صورت تفکیکی این قبیل پرونده ها طبق دستور روزارتی هر پانزده روز در سه نسخه باید تنظیم شود که یك نسخه برای صدور دستور مقتضی بمعاون وزارت دارائی تسلیم میشود. اتخاذ تصمیم نسبت بآن دسته از پرونده هائیکه اصولا مختومه و یا اقداماتی ندارند هیچگونه معطلی ندارد فقط نسبت بآن پرونده هائی که اخطار مالیاتی در اداره تهیه و از لحاظ قطع مرور زمان به محتوی ابلاغ شد باید تصمیم دیگری اتخاذ شود.

کشاورزی

توضیح بانك کشاورزی

از بانك کشاورزی اطلاع داده شد که تاریخ تشکیل مجمع عمومی سالیانه بانك هنوز بطور قطعی معلوم نگردیده است و همچنین از تاریخ ۱۳۳٤ که اساسنامه جدید بانك از تصویب گذشته سرمایه واعتبارات بانك منحصرا بمصارف تکثیر تولید کشاورزی رسیده است وهیچ نوع اعتباری بخارج از امور کشاورزی داده نشده است.

تقاضای اعزام متخصص

درسال جاری برابر اقداماتی که برای دفع آفات کندوهای عسل گلپایگان بعمل آمده وشیوه های جدیدی که درکار تولید عسل معمول گردیده میزان عسل زیاد شده است و چون هم اکنون کندوها پوشیده و زنبورداران هم ببهره برداری از کندو های جدید کاملا وارد نیستند از نگاه امور دام تقاضا کرده اند که فورا چند نفر متخصص بآن شهر فرستاده شود تا در کار بهره برداری بزنبورداران راهنمائی کنند.

انتقاد معاون وزارت کشاورزی

چندست که در وزارت کشاورزی ماتند سایر سازمانهای دولتی تشکیلاتی برای بهبود کارهای اداری تشکیل شده واین سازمانها با همکاری کارشناسان خارجی برای تامین این نظر مشغول اقدامند.

درآخرین جلسه ای که در وزارت کشاورزی بهمین منظور درحضور آقای دکتر اردلان معاون آن وزارتخانه تشکیل شد. نامبرده اظهار داشته است که برخلاف دستورهای متعدد عده ای از سازمان های وزارت کشاورزی کمك لازم را برای بهبود اوضاع اداری نمیکنند وبوظایف خود آشنا نیستند لذا یادداشتی برای هر کدام از این ادارات فرستاده شده است که هر چه زودتر در این زمینه اقدام و همکاری لازم را بنمایند.

مسافرت وزیر کشاورزی

بقرار اطلاع وزیر کشاورزی اطلاع داده است که چون در بازگشت از شوروی از راه زمینی استفاده خواهد کرد یك اتومبیل جلگا بفرستند تا او و اعضاء هیئت برای بازگشت بتهران از آن استفاده نمایند.

وزیر کشاورزی که سه شنبه پیش به شوروی رفته قرار است روز ۲ شهریور بایران باز گردد.

در بازگشت از شوروی وزیر کشاورزی از عملیات وزارت کشاورزی در آذربایجان بازدید خواهد کرد.

یکی از نقاطی که ممکن است وزیر کشاورزی از آن بازدید نماید دشت مغان است که در سالهای اخیر در آن یك سلسله عملیات کشاورزی و عمرانی شروع شده است.

بهر صورت وزیر کشاورزی حداکثر روز ششم شهریور در تهران خواهد بود

بودجه دفع آفات کشاورزی درسال ۳٦

هزینه اجرای پروژه های دفع آفات کشاورزی سال ۱۳۳٦ اعم از مخارج عملیات اجرائی وتهیه وسائل آن بالغ بر ۱۵۲٫٤۰۳٫۷۰۰ ریال میشود که مبلغ ۱۰٦ میلیون ریال آن راسازمان برنامه و ٤٦٤٫۰۳۷٫۰۰۰ ریال دیگر را وزارت کشاورزی میپردازد.

برای مبارزه باملخ در نائی درصورتی که مزارع ایران را مورد هجوم قرار دهد دولت باید بودجه جداگانه ای در نظر بگیرد.

فروش ماشین آلات

نگاه توسعه ماشین آلات کشاورزی ول سال تا کنون ۱۲۰ تراکتور و ۲۰ کامباین و ۱۵۰ گاو آهن ماشینی و دامی و در حدود ۲۰۰ دستگاه خریداری کرده و باقساط چهارساله بطالبین فروخته است.

بیشتر این ماشین آلات در گرگان و فارس بکار افتاده است

سد دوم گلپایگان

دومین سدی که قرار است در گلپایگان ساخته شود همچنانکه اطلاع دادیم یك سد سنگی وخاکی خواهد بود.

امروز خبرنگار ما ضمن تماس با نگاه آبیاری سئوال کرد که آیا سدهای خاکی و سنگی می توانند مدت زیادی دوام بیاورد؟

درپاسخ خبرنگار ما گفته شد که در صورتی که خاك و موقعیت ناحیه ای مساعد باشد این نوع سد ها هم ارزانتر است و هم میتوان نسبت بآن از بعضی جهات بخصوص از لحاظ مقاومت در مقابل زلزله بیشتر از سدهای بتنی اطمینان داشت.

ازطرفی بار گذشت زمان باستحکام این سدها افزود گاه شده و با پیوندهائی که بطور طبیعی بین اعضاء مشکله سد بوجود می آید بقدرت آن افزوده میشود

معادن

احتمال بهره برداری شرکت های بلژیکی از معادن ایران

آقای مهندس «اندره تی هرمانس» متخصص زمین شناسی بلژیکی طبق برنامه ای که ازطرف وزارت صنایع و معادن برای بازدید ومطالعه وضع معادن ایران جهت مشارالیه تنظیم شده بود از معادن یزد ـ بافق ـ انارك بازدید نموده و برای مطالعه در اطراف معاون زنجان وشاهرود بآن نواحی عزیمت نموده است

مهندس مزبور قرار است از معادن اکثر نواحی ایران بازدید نموده و از نتیجه مشاهدات خود گزارشی تهیه نماید این گزارش ممکن است مورد استفاده موسسات وشرکت های بلژیکی برای دادن پیشنهادهای مختلف در امر اکتشاف وبهره برداری معادن سنگ های معدنی ایران باشد

برای توسعه استفاده از تلمبه های کشاورزی

امروز یکی از وارد کنندگان ماشین های کشاورزی درباره طریق توسعه استفاده از تلمبه های کشاورزی گفت:

راه تامین این نظر وزیاد کردن انواع ماشین های کشاورزی کم کردن دخالت دولت در انحصار است.

دولت گفته است که ماشین های کشاورزی از گمرك معاف است ولی تشخیص اینکه چه ماشینی کشاورزی است.

جریانات اداری مربوطه بآن چقدر وقت میگیرد امری است که تولید اشکال نموده است ووارد کننده مزبور بعد بآئین نامه معافیت ماشین های کشاورزی از گمرك اشاره کرد و گفت:

این آئین نامه میگوید:

«تلمبه ای که از ۳ اینچ بالا و سه اسب بیشتر باشد تلمبه کشاورزی است واز گمرك معاف است»

مفهوم این ماده آن است که برای معافیت از گمرك باید یکی از دو شرط را داشته باشد ولی مامورین برای محکم کاری «یا» را در این جمله «یا» خوانده و میخواهند که تلمبه هر دو شرط را داشته باشد در حالیکه از ردیف جمله هم پیداست که منظور چیست.

فروش ماشین آلات کشاورزی

چند روز پیش نظر یکی از وارد کنندگان ماشین های کشاورزی را در بارهمراه تعمیم این ماشین ها نوشتیم. امروز بنگاه ماشین آلات کشاورزی سازمان برنامه درباره پیشنهاد های وارد کنندگان که در اطلاعات چاپ شد اظهار داشت که اولا بنگاه نمیتواند با توجه بمقدار ارزش کمتر از ۲۰ درصد بهارا از خریدار دریافت کند و همین مقدار راهم فعلا کافی نمیداند زیرا فروش ماشین های کشاورزی از طرف بنگاه در چهار ماه اول سال جاری به ۷۰ میلیون ریال رسیده واین رقم از تمام فروش سال گذشته شرکت (البته این رقم بامت ۸۰ درصد بهای ماشین هاست) بیشتر است.

ودر ثانی بنگاه علاوه بر وثیقه ملکی (که وارد کننده مزبور آنرا مانع توسعه فروش ماشین های کشاورزی میدانند) ضمانت شخص معتبری را هم برای دریافت ۸۰ درصد بهای باقی مانده ماشین قبول میکند وعلت امتناع آن است که املاك در بسیاری از نواحی از جمله در خوزستان هنوز به ثبت نرسیده است.

وخلاصه آنکه شرکت با همین وضع توانسته است در سال جاری ٤۲۰ دستگاه ماشین های مختلف کشاورزی بفروشد امیدوار است که بزودی با برداشت محصول وتبدیل آن بپول زارعین برای خرید مقدار زیادی ماشین مراجعه نمایند.

تجارت خارجی

پرداخت خسارت آتش سوزی

ازطرف شرکت بیمه ایران وسایر شرکتهای بیمه برای پرداخت خسارت آتش سوزی سه دالان ملك و کسانی که نزد شرکتهای مزبور بیمه بوده اند ازطرف این شرکتها کارشناسانی برای بررسی آتش سوزی وتقویم خسارت تعیین گردیده اند ومذاکرات باآنهائی که خسارتشان تعیین گردیده برای حصول توافق درمیزان آن ادامه دارد.

شرکتهای بیمه معتقدند طی هفته آینده کلیه خساراتی را که باید پرداخت نمایند خواهد پرداخت وحساب خود را با مشتریان تصفیه خواهند کرد.

فعالیت بازرگانان پنبه فرانسه

اخیرا ازطرف چند موسسه فرانسوی مجددا فعالیت هائی برای خرید پنبه ایران شروع شده است. ازقرار معلوم تا کنون ملاقاتهائی نیز بین نمایندگان موسسات مزبور و بازرگانان صادر کننده صورت گرفته وضمن این ملاقات ها پیشنهادهائی نیز مطرح شده است. هنوز معلوم نیست که موسسات تجارتی فرانسه پنبه از ایران خواهند خرید یا نه ولی آنچه مسلم است فعالیت هائی را شروع کرده اند و هیچ بعید نیست قراردادهائی بین آنها و بازرگانان منعقد شود.

تلگراف باتحادیه بین المللی کشتیرانی

بطوریکه خبرنگار ما گزارش میدهد. در کمیسیونی که با حضور آقای سرتیپ ضرغام وزیر گمرکات و نمایندگان شرکتهای کشتیرانی در اداره گمرك خرمشهر تشکیل شد وزیر گمرکات دستوراتی برای انجام تقاضاهای نمایندگان مزبور صادر کرد وتلگرافی باتحادیه بین المللی کشتیرانی خارجی مخابره شد که از دریافت حق سورشارژ صرف نظر کردند.

تقلیل عوارض گمرکی خشکبار در آلمان

امروز چند معامله سلف برای تحویل درماههای آبان و آذر روی خشکبار باب آلمان صورت گرفت.

علت آن تقلیل عوارض گمرکی خشکبار در آلمان است.

عوارض مزبور به ٥ر٤ تا پنج درصد تقلیل یافته است وتجار خشکبار مشغول فعالیت برای تهیه زمینه خشکبار به آلمان میباشند زیرا بعد از تصویب نامه خیر دولت فرانسه علاوه بر تنزل ارزش پولی فرانك ۲۰ درصد هم از خشکبار عوارض وارداتی دریافت میشود وچون یکی از اقلام عمده خشکبار صادراتی ایران بفرانسه قیمی است ممکن است از این پس میزان صادرات آن تقلیل یابد

علت ترقی بهره بانك هلند

امروز اعلام شد که ترقی بهره بانك دولتی هلند بمنظور استحکام وضع لیگدر هلندی بوده و اخیرا هم میزان طلای بانك مزبور بمیزان قابل توجهی کاسته شده است

سفارش خرید پوست

دیروز بازار چرم جریان عادی داشت حجم معاملات کم ودرحدود مصرف روزانه کفاشان بود، مظنه چرم که بعد از آزادی ورود چرم خارجی تنزل کرده بود حال خود باقی است.

امروز در بازار گفتگو از این بود که مقادیر زیادی چرم رو به ساخت پاکستان بطور قاچاق در بازارهای شهرستانهای شرقی خرید و فروش میشود چند کارخانه برای رقابت با چرم خارجی و بعلت خرابی پوست داخله در نتیجه بواقص دامداری بسودان و پاکستان سفارش خرید پوست دادند.

دادوستد چرم خارجی در بازار فعالیتی نداشت ومیزان ورود کمتر از روزهای قبل بود.

بیمه

تحصیلات عالیه بیمه دانش آموزان

شرکت بیمه ملی برای تهیه آئین نامه ای جهت بیمه دانش آموزان برای تحصیلات عالیه یك کارشناس خارجی استخدام نموده است.

کارشناس مزبور قرار است بزودی وارد ایران شده در این باره شروع بمطالعه کند.

اجرای این طرح گذشته از اینکه سرمایه ای در حدود سیصد میلیون ریال لازم دارد متضمن داشتن یك طرح دقیق و کامل میباشد. بعد از وارد شدن کارشناس مزبور شرکت بیمه ملی طرحی را که خود تهیه کرده است بانظر کارشناس مزبور تحت بررسی قرار خواهد داد.

نمایندگان شرکت بیمه ملی

شرکت بیمه ملی برای ایجاد نظم و ترتیب در کار خود وفعالیت بیشتر بچهار موسسه در تهران نمایندگی داده است. چهار موسسه مزبور ازطرف شرکت بیمه ملی نمایندگی دارند که بنام شرکت کلیه معاملات ومذاکرات وعملیات مربوطه را انجام دهند واتخاذ این تصمیم درسرعت وپیشرفت کار شرکت تاثیر فوق العاده نموده است.

صنایع

تاسیس یك کارخانه سیمان خصوصی

برای بکار افتادن سرمایه های داخلی وایجاد کارهای تولیدی درداخله کشور بدست خود مردم سازمان برنامه با پیشنهاد سرمایه داران داخلی درباره تأسیس کارخانجات متعدد سیمان در نقاط مختلف کشور موافقت کرده و همه گونه مساعدت را در این زمینه بنفع صاحبان این کارخانجات بعمل میآورد.

یکی از متخصصین فنی در این باره بخبرنگار ما گفت مصرف سیمان در داخله کشور از لحاظ ساختمانهای دولتی و عمرانی از قبیل سدسازی و امور ساختمانی روز بروز بالا میرود وبهمین جهت احتیاج مبرم بتاسیس کارخانجات سیمان در نقاط مختلف کشور احساس میشود.

مقام مزبور همچنین گفت پیشنهادی از طرف یك مؤسسه ملی که در شرف تشکیل است برای تأسیس یك کارخانه سیمان خصوصی در آذرشهر (آذربایجان) سازمان برنامه رسیده است که مورد مطالعه و بررسی قرار گرفته هزینه تأسیس این کارخانه که ظرفیت آن ۲۰۰ تن خواهد بود بین ۱۸۰ تا ۲۰۰ میلیون ریال پیش بینی گردیده که سازمان برنامه علاوه بر کمکهای فنی از طریق بانك اعتبارات صنعتی حدود چهل درصد سرمایه کمك خواهد کرد.

اول مهر دانشکده جنگل افتتاح می شود

امروز از شگاه جنگلها اطلاع رسید که دانشکده جنگل روز اول مهر ماه درمحل موقتی خود درشهر گرگان افتتاح خواهد شد.

محل دائمی این دانشکده که با بودجه سازمان برنامه ساخته میشود در چالوس خواهد بود و از طرف سازمان برنامه ۳۰۰ میلیون ریال برای ساختمان آن اختصاص داده شده است.

برای تحصیل در این دانشکده در تیرماه گذشته بین ۷۰ نفر داوطلبان که دارای دیپلم کامل متوسط (طبیعی یا ریاضی) بودند مسابقه بعمل آمد و سی نفر پذیرفته شدند یکی از شرایطی که باید دانشجویان این دانشکده حائز باشند این است که خدمت نظام را یا درجه افسری طی کرده باشند وعلتی که ظاهرا برای این امر گفته شده آنست که چون مدرکی در پایان کار بدانشجویان داده خواهد شد مرا بر لیسانس است واز طرفی دوره دانشکده دوسال میباشد بنابراین دانشجویان باید یك سال دیگر دوره عالی یك دانشکده را دیده باشند تا بتوان بآنها مدرك لیسانس داد

دراولین دوره این دانشکده بنابتقاضای دولت افغانستان سه دانشجوی افغانی هم شرکت خواهند کرد استادان ایرانی وانگلیسی و آلمانی وفرانسوی وامریکائی و پاکستانی بتدریس خواهند پرداخت،

برنامه دانشکده شامل دروسی خواهد بود که بدانشجویان طرق اصلاح و بهره برداری از جنگل را میآموزد.

مخارج اولین سال دانشکده ٦ میلیون ریال می شود که تامین شده است

کارهای عمرانی

ساختمان سد سفید رود

عملیات ساختمانی سد سفیدرود ادامه دارد. هم اکنون مدت دوسال استکه این سد دردست ساختمان است وعملیات ساختمانی آن تا کنون پیشرفت نموده مدتی که برای اتمام ساختمان این سد پیش بینی شده شش سال میباشد که دوسال آن منقضی گردیده وبنابراین چهارسال دیگر اتمام عملیات ساختمانی آن بطول خواهد انجامید.

مهندسین شرکت فرانسوی «ساسر» برای ایجاد سد اصلی، ساختمان سد موقت را شروع کرده اند که ساختمان آن پیشرفت کرده است.

این سد بمنظور منحرف کردن مسیر آب سفید رود میباشد که پس از انحراف آب بتونل سد اصلی را پایه گزاری خواهد نمود.

تا کنون قسمت بیشتر عملیات حفر تونلها پایان یافته وفقط قسمت کمی از آن باقی مانده است.

درتمام کارگاه وساختمان سد سفید رود تعداد یکهزار و ششصد کارگر، دویست کارمند ایرانی ویکصد وشش نفر کارمند فرانسوی مشغول کار میباشند و بمنظور پیشرفت سریع عملیات ساختمانی سد کارگران وکارمندان در سه دسته شبانه روز بکار مشغولند و برای حفر تونلها فعالیت مینمایند بطور متوسط میتوان گفت که در عملیات حفر تونلها روزی پنج متر پیشروی میشود و چون قرار است تا چهار ماه دیگر حفر تونلها پایان یافته وتحویل داده شود بانجهت کوشش بیشتری برای پیشرفت کار مشاهده میگردد. قطر این تونلها هشت متر میباشد که پس از اتمام حفر آنها اطراف آن تون آرمه شده و یك لوله سیمانی بقطر ۸ متر برای مسیر آب بوجود میآید.

برنج

وضع صدور برنج روشن نیست

باآنکه مازاد محصول برنج قابل صدور ایران درسال جاری روشن نیست درمورد میزان محصول اظهار رضامت میشود وپیش بینی میشود که قیمت برنج چمپا که برنج صادراتی ایران محسوب می شود تنزل نموده وبه نرخ بین المللی برسد.

فعلا شرکت معاملات خارجی اقدام نموده است تا از شرایط خرید شوروی آگاه شده و از مشخصاتی که طبق آن شوروی حاضر است برنج تحویل بگیرد وهمچنین قیمت آن اطلاع پیدا کند.

شرایطی که سال گذشته بازرگانی شوروی برای تحویل گرفتن برنج تعیین کرده بود نبودن فضله موش وزرده وعفونت انباری و مسته بندی شدن برنج در کیسه های دودرزه قابل حمل ونقل دریائی وتحویل بندر پهلوی بود.

قبول این شرایط همانطور که دیدیم برای بازرگانان و تولید کنندگان مشکل بود وموجب گردید قرار دادی را که شرکت معاملات بابازرگانی شوروی برای فروش بیست هزار تن منعقد نموده بود اجرا نگردد.

بازرگانی شوروی از خسارتی که بموجب قرارداد می توانست از شرکت معاملات مطالبه نماید صرفنظر نمود.

درسال جاری هنوز وضع معامله شرکت معاملات وبازرگانی شوروی که در وضع زندگی هزاران برنج کارشمال تاثیر فراوانی دارد معلوم نیست.

محصول نو و تنزل

امروز مقادی برچمپا محصول نو ببازار آمد و مظنه چمپا را تا ۵ر۱۰ ریال تنزل داد شلتوك چمپا ۵ ریال وپنج شاهی در رشت معامله شد، محصول برنج سال جاری اگر دچار مارند گی نشود ۳۰ درصد بیش از سال قبل است. برنج صدری محصول نو ۱٤ ریال معامله شد.

سم اکسپورت سازندهٔ

انواع سیمان پرتلند و ساختمانی ـ انواع سیمان خاری

CEMEXPORT

GAUR AIN LEZ-TOURNAI

BELGIQUE

فروشنده انحصاری در ایران ـ خیابان لاله زار نو ـ مقابل وزارت کشاورزی تلفن ۳٤۱۳۷ آ ـ ۱۵۹٦۲ «آگهی مصور»

جلد دوم — ۳۲

یك پردهٔ بی لیاقت مادررا کنده ام که لباس بدوزم وقتی زن شلخته ای مثل امی اسلاتری که مادرم را کشت اینطور خودش را شیك کرده وخیال دارد بیاید در اینخانه ودر همان اطاقی که مادرم میخوابید بماند؟

زن سیاهپوست، کمی بفکر فرورفته ونظیر فیل گردنکشی شروع باین پا وآن پا کردن کرد، مثل اینکه کمی رام شده بود وخودش هم میفهمید که اسکارلت دارد براو غالب میشود:

ـ نه خانوم جون، من هیچوقت دلم نمیخواد که مارا از اینخونه بیرون کنن و...

و یك نگاه کنجکاوانهٔ تردید آمیزی باسکارلت انداخته پرسید:

ـ از کی خیال داری بری پول بگیری؟ اون آدم کیه که حتماً تورا باید تو لباس تو ببینه.

ـ آن شخص ... آن شخص ...

وزمان خودش هم بلکنت افتاده بود:

ـ ببین مامی، اینموضوع فقط بخودم مربوط است!

مامی بانگاه نافذی باو خیره شد. شبوهٔ نگاهش همانطور بود که وقتی اسکارلت درگذشته گناهی مرتکب میشد وسعی میکرد عذری برای کارش بتراشد، اوخوب میفهمید وبا آن نگاه میکوشید تنبهش کند مثل این بود که فکرش را میخواند واسکارلت هم خوب میفهمید که دابه اش بوئی از تصمیم گناهکاریش برده، برای اینکه سرش را پائین انداخت.

ـ ببینم، پس تو میخوای این لباس خوشگلو تنت کنی که بااون بتونی پول بگیری، اینطوره؟ این پولو از کی میخوای بگیری؟

صدای خشمناك اسکارلت بلند شد:

ـ گفتم نخواهم گفت که ازچه کس خیال دارم پول بگیرم. این موضوعی است فقط مربوط بخودم!

حالا آن پرده را بمن میدهم یا نه؟

مامی بالحن ملایمی که شك در دل اسکارلت ایجاد کرد، گفت:

ـ آره خانوم، میدم ـ وخودم هم کمکت میکنم که لباس قشنگو درس بکنی!

وپردهٔ مخملین را بدست اسکارلت داد:

ـ خوب البته که تنها نه آتلانتا تمیزی، میس ملی هم باهات میاد!

اسکارلت که بیدرنگ موضوع را حدس زده بود بالحن زنده ای گفت:

ـ نخیر! خودم تنها میروم!

مامی باصدای آمرانه ای پاسخ داد:

ـ خیال میکنی که میذارم تنها بری! این فکرو ازسرت بیرون کن! اگه ملانی رانخواستی خودم قدم بقدم دنبالت میام!

برای یك لمحه اسکارلت منظره مسافرت خودرا به آتلانتا وصحبتهائی که بارت باتلر خواهد کرد در نظر آورد وبعد مجسم کرد که در هر قدم مامی مثل سگ سدا موعظیم الجثه «سربروس» (۱) دنبالش هست و مانع کارهایش میشود. لبخندی زد ودستش را بروی بازوی قطور دایه گذاشت:

ـ مامی جان، تو واقعاً چه زن مهربان وخوبی هستی که میخواهی بدنبال من بآتلانتا بیائی، ولی تو خودت فکرش رابکن که باآمدن تو این بچه ها چه کنند؟ تو خودت خوب میدانی که تنها تو هستی تارا را میگردانی!

۱ـ Cerberus افسانه های یونان: سگ سیاه تنومندی که نگهبان جهان سفلی وناحیهٔ دوزخ است

نیازمندیها و آگهی های کوچک

استخدام میشود

یك نفر پرستار برای کودك
یکساله مورد احتیاج است به تلفن ۴۳۴۵۶ مراجعه فرمائید
۳-۳ آ-۱۱۲۲۷

یك پرستار باسابقه ایرانی جهت نوزاد دو ماهه بادارا بودن گواهی بهداشتی استخدام میشود صبحها به تلفن ۴۴۹۷۵ مراجعه شود
۲-۲ آ-۱۵۹۳۶

بیك بانوی با سواد جهت
انجام کارهای دفتری نیازمندیم شرکت ساختمانی نما تلفن ۴۱۰۸۰ مراجعه فرمائید.
آ-۱۶۰۰۴

راننده برای وانت
نیازمندیم:
ناصرخسرو پاساژ احیاء عطائی
آ-۱۱۳۸۵

بچند مهندس ساختمانی که دارای تجربه کافی باشند نیازمندیم شرکت ساختمانی نما تلفن های ۲۵۹۱۸ و ۴۱۰۸۰ مراجعه فرمائید آ-۱۶۰۱۶

استخدام دوشیزه یا بانو
برای مانکن شدن ومدل استودیو سانی تلفن ۴۱۷۳۶
۱-۲ آ-۱۶۰۱۸

آگهی استخدام
بنگاه مستقل آبیاری بوجود چهار نفر مهندس راه وساختمان (فارغ التحصیل دانشکده فنی یا ممالك خارجه) احتیاج دارد که باحقوق مکفی استخدام و به شهرستانها اعزام خواهد نمود داوطلبین میتوانند تا آخر شهریور ماه ۳۶ همه روزه (باستثنای ایام تعطیل در ساعات اداری با در دست داشتن مدارك خود باداره کارگزینی بنگاه مراجعه نمایند.
۲-۱ آ-۱۶۰۲۴

استاد کار شوفاژ
شرکت سافیر چند نفر استاد کار و کارگر شوفاژ احتیاج دارد خیابان فردوسی بالاتر روبروی کوشك تلفن ۴۷۵۶۲
۳-۱ آ-۱۱۲۷۷

آگهی فقدان سند مالکیت
برابر شهادت عده که حضورا ادای شهادت نموده اند اسناد مالکیت شش دانك یکقطعه باغ انگور شماره (۳۳۳-فرعی از ۸-اصلی بخش ۶ رضائیه) واقعه در قریه بالو که ذیل شماره ۱۱ صفحه ۴۵ دفتر جلد اول وشش دانك یکقطعه زمین مزروعی شماره ۳۹ فرعی از ۱۰۰ اصلی بخش ۵ رضائیه واقعه در قریه خانقاه که ذیل شماره ۳۶۶ صفحه ۱۳۳ دفتر جلد چهار دفتر املاك رضائیه بنام آقای یوسف جبوه صادر و تسلیم گردیده در سال ۱۳۲۵ موقع غارت خانه مشارالیه در قریه چهار بخش بغارت رفته و برابر حکایت دفتر املاك تا کنون هیچگونه معامله نسبت باملاك مذکور واقع نگردیده وچون آقای روحان بوسفی چهار بخشی وارث منحصر بفرد ضمن تسلیم گواهی حصر وراثت تقاضای صدور المثنی سند مالکیت بنام خودش نموده بنا بر این مراتب بدینوسیله اعلام میشود که چنانچه کسی نسبت باملاك مزبور هر گونه معامله نموده از تاریخ انتشار نوبت اول این آگهی (۳۲،۶،۲) تا یکماه مدارك خود را کتبا به اخذ رسید باین اداره تسلیم نمود والا پس از انقضاء مدت مزبور المثنی سند مالکیت بنام مالك مالاثر و بی اثر خواهد شد و این آگهی در سه نوبت هر هفت روز یکمرتبه منتشر میشود.
رئیس اداره ثبت رضائیه - تاج بخش
۳-۱ آ-۱۶۰۳۲

تقویم اطلاعات
شنبه شهریور ماه ۱۳۳۶
« ۲۷ محرم ۱۳۷۷
« ۲۴ اوت ۱۹۵۷
اذان صبح: ساعت ۳،۵۵ دقیقه
طلوع آفتاب: ساعت ۵،۲۷ دقیقه
غروب آفتاب: ساعت ۱۸،۳۷

مستغلات

انجمن ایران و امریکا
برای کلاسهای خود نیازمند به اجاره یك باب خانه هفت یا هشت اطاقی واقع در حوالی انجمن میباشد. از دارندگان خانه مورد اجازه تقاضا میشود که در ساعت اداری بتلفنهای شماره ۴۰۵۰۱ و ۴۷۱۴۰ و یا بانجمن واقع در چهارراه شاه مراجعه نمایند
آ-۱۱۴۵۷ ۱-۲

بنگاه اطمینان
چند باب خانه بزرك و کوچك در شمال شهر بایول نقد خریداری مینماید. شاهرضا مقابل خیابان سعدی طبقه فوقانی تلفن ۳۶۶۶۹
۳-۱۰ آ-۱۵۶۶۸

اگر پول دارید و خواهان معاملات شرطی و باوثیقه ملکی معتبر و اشخاص مطمئن باشید همیشه با نظر و مشورت بنگاه اطمینان معاملات خود را انجام فرمائید. زیرا در اثر کاردانی و مراقبت بسیار توانسته است رضایت کامل مشتریان محترم را از هر حیث فراهم نماید شاهرضا مقابل خیابان سعدی طبقه فوقانی تلفن ۳۶۶۶۹
۳-۵ آ-۱۵۶۷۲

زمین در شهر صنعتی کرج متری ۳ ریال
بقطعات ده هزار متری که بسیار مناسب برای ایجاد باغ و یلاو کارخانه است توسط مؤسسه «خانه سیاح» شمال غرب میدان ۲۴ اسفند تلفن ۴۱۷۴۷
۱-۳ آ-۱۱۳۵۷

مقداری اراضی سفید خاك متصل به تهران پارس بقطعات کوچك و بزرك برای فروش حاضر است شاهرضا خیابان سعدی طبقه فوقانی تلفن ۳۶۶۶۹
بنگاه اطمینان
۲-۳ آ-۱۵۷۴۶

زمین فروشی
هشتصد هکتار زمین برای زراعت و ایجاد باغ که فعلا قسمتی از آن کشت شده است بقیمت مناسب ۲ ریال بفروش میرسد خریداران محترم بوسیله بنگاه معاملات کرج خریداری فرمایند
۱-۴ آ-۱۵۶۴۶

برای خرید و فروش و اجاره
خانه - آپارتمان - باغ
در هر نقطهٔ شهر - شمیران کرج به شعبهٔ تهیه مسکن مؤسسه **خانه سیاح** شمال غرب میدان ۲۴ اسفند **تلفن ۴۱۷۴۷** مراجعه فرمائید
۲-۱۰ آ-۱۱۴۵۹

پنج باب مغازه نوساز
متصل بهم واقع در اوائل خیابان شیخ هادی قواره دوم از خیابان نادری مقابل دستان فیروز کوهی باجاره داده میشود طالبین به بنگاه روشن در خیابان نادری روبروی خیابان شیخ هادی تلفن ۴۲۵۶۷ مراجعه فرمائید
۲-۱۰ آ-۱۱۳۴۵

بقیه باداشتن زمین از صفحه اول
شرکت ساختمانی نما خیابان ۱۰ ذرجمهری جنب پمپ بنزین سرای فخر به طبقه دوم شعبه امیر آباد پاساژ فیروز تلفن ۴۱۰۸۰ شعبه جواد به اول چهارراه بیست متری جنب مسجد سعادت مراجعه فرمائید
آ-۱۶۰۱۲ آگهی از پیك

خانه فروشی
بدون واسطه دارای شش اطاق تراس لوله کشی داخلی بمبلغ سی هزار تومان خیابان قلمستان کوچه دبستان مدنی دست راست درب پنجم
آ-۱۱۴۱۵

دو باب خانه شیك با برق نقد و نسیه
کوچه صور اسرافیل اول خیابان رباط جنب میدان گمرك امیر به یکصد متری پنج اطاق ۲۲ هزار تومان بتلفن ۲۳۵۵۵ مراجعه شود.
آ-۱۱۳۹۹ -۱۲

فروشگاهی
بمساحت تقریبی هفتاد متر مربع دارای آب جاری - برق - تلفن و زیرزمین خیابان ۱۰ ذرجمهری مقابل گیتی نورد واگذار میشود. به تلفن ۲۰۴۳۸ مراجعه فرمائید
۲-۱ آ-۱۵۹۶۶

یکدستگاه ساختمان
نوساز بمساحت ۳۲۰ متر بر خیابان شمیران و دو برهم بکوچه ۳ متری ۱۱ اطاق یك زیرزمین ۳ باب مغازه ۵۰۰ متر زیربنا در دو دستگاه ۳ باب درب ورودی حمام - آشپزخانه - تمام تیرآهن - برق - تلفن - پمپ آب - روشوئی با سایر لوازم بعلت مسافرت مقطوع ۱۶۰ هزار تومان روش میرسد **بازرگانی محمدی** خیابان شمیران بالای پرسم ایستگاه خندان تلفن **۸۱۱۱۱** مراجعه فرمائید
۲-۱ آ-۱۱۳۴۹

اجاره داده میشود
یك آپارتمان مستقل واقع در خیابان شاه که فعلا مطب دندانپزشکی است اجاره داده میشود و با کلیه وسایل واگذا میگردد.
صبحها بتلفن ۴۷۰۹۸ مداجعه شود.
۲-۲ آ-۱۱۰۷۱

فروش اتومبیل

فولکس واگن ۵۶ - رادیو آلمانی برق و باطری ۹ لامپ **دوربین عکاسی** زایس بفروش میرسد. تلفن ۴۴۸۴۹ مراجعه شود
۲-۳ آ-۱۱۲۴۵

اتومبیل شخصی
مرسدس بنز ۱۸۰ کازوئیلی مدل ۵۵ که ۵۰ هزار کیلومتر کار کرده بقیمت ۱۷ هزار تومان نقد بفروش میرسد. تلفن صبحها ۵۰۱۹۸ یا وزارتخارجه شماره فرعی ۱۲۴ بعدازظهرها ۴۶۱۹۱ شماره فرعی ۱۲۲
آ-۱۳۰۰۸

یکدستگاه اتومبیل رنو
مدل ۵۶ نمره نشده بفروش میرسد. طالبین بتلفن ۲۷۶۶۷ مراجعه فرمایند
آ-۱۵۹۹۸

آگهی حصر وراثت
آقای رجبعلی رجبی دارای شناسنامه شماره ۴۰ فرزند محمد از این دادگاه درخواست گواهی حصر وراثت نموده و چنین توضیح داده که محمود رجبی در تاریخ ۳۴،۵،۵ در زنجان اقامتگاه دائمی خود بدرود زندگی گفته ورثه آن مرحوم منحصر است بمرحوم رجبی (پسر) و بانو گل وصنم رجبی عیال دائمی.
اینك با اتمام تشریفات مقدماتی درخواست مزبور راسه نوبت پی در پی ماهی یکمرتبه آگهی مینماید تا هر کسی اعتراضی دارد و یا وصیتنامه از متوفی نزد او باشد از تاریخ نشر نخستین آگهی ظرف سه ماه بدادگاه تقدیم دارد والا گواهی صادر و هر وصیتنامه جز سری و رسمی که بعد از این موعد ابراز شود از درجه اعتبار ساقط و بی اثر خواهد بود.
رئیس دادگاه بخش زنجان - محمد حسن فتوره چیلر.
نوبت اول ۳۶،۵،۲
۱-۳ آ-۱۳۰۸۴

جای اداره خیابان خیام چاپخانه اطلاعات
صاحب امتیاز و مدیر مسئول اجتباس مسعودی

آگهیهای کوچك متفرقه

قرص مخمر آبجو فیلیپس را
(برای کمبود مواد غذائی و تقویت عمومی بدن) از داروئی بهنام خیابان ناصر خسرو تلفن ۵۲۵۳۶ باشرکت سهامی آباد خیابان قوام السلطنه تلفن ۴۴۱۱۰ خریداری فرمائید.
آ-۱۳۶۵۴ ۱۶-۲۰

ساعت لوزینا
با ۴۶ سال سابقه درخشان در ایران
مشهور جهانی
نمایندگی انحصاری
کالای سویس - خیابان سلابسول
آ-۱۵۲۴۲ ۳-۲۵ موسسه خروس

ختنه نوزاد و اطفال
بدون هیچگونه درد و خونریزی
باوسائل مخصوص آمریکائی
دکتر دانش راد
مقابل کارخانه برق ابتدای خورشید
آ-۱۵۸۴۸ ۱-۵

ماشینهای خودکشی و لوازم مرغداری
«کشور طیور»
در خارج بیانه بی نظیر است
تضمین شده ارزان بادوام
تهران، خیابان سیروس ایستگاه کلانتری
آ-۱۵۹۶۴

بیارت بیکاسان و آماتورها فیلم آدوکس آلمان و کاغذهای ابریشمی و مخملی و براق رسید دوربین عالی مجهز بنور سنج و تلمتر کوپله با ذره بین کارل زایس آلمان پارتی جدید رسید.
شرکت نیالا تلفون ۳۸۴۲۶
۸-۱۰ آ-۱۳۴۶۴

فروشندگان لوازم التحریر و دانش آموزان محترم سال تحصیلی فرا رسید
از قلم نی ممتاز اعلا و ارزان این بنگاه مصرف سالیانه خود را تهیه فرمائید، که بعداً دچار قلم فاسد و کران نشوید. سفارشات ولایات و خارجه انجام می میشود نشانی تهران اول ناصر خسرو پاساژ احیاء فروشگاه مرکزی قلم نی
آ-۱۱۳۸۵
آدرس جدید

منوچهر کاویان
وکیل پایه یک دادگستری و مشاور حقوقی
خیابان نادری - پاشاژ شیروانی تلفن ۶۶۲۷۷
آ-۱۵۹۸۴

شماره جدید تلفن های اتش نشانی
۴۴۴۴۳ و ۴۴۴۴۴

پزشکان

دکتر فلك آسا
متخصص بیماریهای پوست و آمیزشی
خیابان کاخ - مقابل کوچه هلالی تلفن ۴۳۲۶۶
پذیرائی ۳ الی ۶ بعدازظهر

دکتر دردریان
دیپلمه از دانشگاه روسیه با ۴۴ سال سابقه در امراض داخلی و مقاربتی
ساعت پذیرائی:
صبح از ۸-۱۲
بعدازظهر از ۴-۸
آدرس. چهارراه یوسف آباد پشت لابراتوار طوسی (تلفن ۴۲۴۰۶)

دکتر نظری
متخصص بیماریهای داخلی - واگیر - مقاربتی از دانشگاه پاریس از اروپا مراجعت و از بیماران محترم کماکان پذیرائی مینماید.
صبحها ۸-۱۲ عصرها ۳۰،۶-۸،۳۰
نشانی: خیابان جامی - چهارراه شیخ هادی

کشیك پزشکان

آقای دکتر یحیی بهبهانی خیابان ایران عین الدوله
آقای دکتر حسن مافی خیابان یوسف آباد مقابل کوچه الهیه

گمشده - پیدا شده

مژدگانی
یك جلد ورقه مالکیت مربوط به اینجانب احمد مروری در فاصله بین وزارت دادگستری و چهارراه مخبرالدوله مفقود یا در تاکسی جامانده هر کس پیدا نموده خواهشمند است آدرس زیر مراجعه مژدگانی خود را دریافت دارد.
نشانی چهارراه سیدعلی خیابان کاشف السلطنه مغازه خواربارفروشی - احمد مروری
آ-۱۱۳۷۱

پایان نامه موقت تحصیلی
اینجانب مفقود شده بانده باداره مبارزه با مالاریا مراجعه و مژدگانی دریافت دارد **مراد ثابتی**
آ-۱۶۰۳۸ **مهندس کشاورزی**

رونوشت آگهی حصر وراثت
آقای سید کاظم یحیوی وکیل دادگستری از این دادگاه درخواست گواهی حصر وراثت نموده و چنین توضیح داده که شیرعلی شربعتی فرزند قربانعلی در تاریخ ۱۳۲۵ در زنجان اقامتگاه دائمی خود بدرود زندگی گفته ورثه آنمرحوم منحصر است به حسن و محمد و اصغر و ابوالقاسم و هاشم و خدیجه (اولاد) و مانو جمیله (عیال دائمی) کلهم شربعتی اینك با انجام تشریفات مقدماتی درخواست مزبور که سه نوبت پی در پی ماهی یکمرتبه آگهی مینماید تا هر کس اعتراضی دارد و یا وصیتنامه از متوفی نزد او باشد از تاریخ نشر نخستین آگهی ظرف سه ماه بدادگاه تقدیم دارد والا گواهی صادر و هر وصیتنامه جز سری و رسمی که بعد از این موعد ابراز شود از درجه اعتبار ساقط و بی اثر خواهد بود.
رئیس دادگاه بخش زنجان - محمد حسن فتوره چیلر.
نوبت اول ۳۶،۵،۲
۱-۳ آ-۱۳۰۸۴

برنامه رادیو دهلی

ساعت ۱۵-۷ فردا صبح با امواج کوتاه ردیف ۱۶،۹۴ و ۱۹،۷۸ متر اخبار
برنامه شب ساعت ۱۹،۳۶ موسیقی ایرانی ۲۰ اخبار ۱۰ - ۲۰ بررسی مطبوعات هند ۲۰-۲۰ مجله رادیوئی

آگهی فقدان سند مالکیت
برابر شهادت عده که حضوراً ادای شهادت نموده اند سند مالکیت سه دانگ مشاع از شش دانك اعیانی یکقطعه باغ انگور شماره ۳۶ فرعی از ۳۷ اصلی بخش ۶ رضائیه واقعه در قریه علی بلوی بنکان که ذیل شماره ۹۱۱ صفحه ۱۴۵ دفتر جلد ۱۰ دفتر املاك رضائیه بنام آقای مرتضی (فطوره چی صادر و تسلیم گردیده در غائله شهریور ماه ۱۳۲۰) در موقع حریق بازار رضائیه سوخته و از بین رفته است و برابر حکایت دفتر املاك ملك مزبور تا کنون مورد معامله واقع نگردیده وچون مالك تقاضای صدور المثنی سند مالکیت بنام خودش نموده بنابراین مراتب بدینوسیله اعلام میشود که چنانچه کسی نسبت به ملك مذکور هر گونه معامله نموده از تاریخ انتشار نوبت اول این آگهی (۳۶،۶،۲) تا یکماه مدارك خود را کتبا باداره سید اخذ رسید باین اداره تسلیم نماید والا پس از انقضای مدت مزبور المثنی سند مالکیت بنام مالك مالاثر صادر و تسلیم خواهد شد و این آگهی در سه نوبت هر هفت روز یکمرتبه منتشر میشود.
رئیس اداره ثبت رضائیه - تاج بخش آگهی نوبت اول ۳۶،۶،۲
۱-۳ آ-۱۶۰۳۴

آگهی حصر وراثت
آقای ابراهیم شمس تبریزی دارای شناسنامه شماره ۱۲۹ مرشت فرزند خلیل از این دادگاه درخواست گواهی حصر وراثت نموده و چنین توضیح داده که خلیل شمس تبریزی در تاریخ ۳۵،۱۲،۲۹ در زنجان اقامتگاه دائمی خود بدرود زندگی گفته ورثه آن مرحوم منحصر است به متقاضی و حبیب الله شمس تبریزی و اسکندر شمس تبریزی که پسران متوفی میباشند اینك با انجام تشریفات مقدماتی درخواست مزبور را سه نوبت پی در پی ماهی یکمرتبه آگهی مینمایند تا هر کسی اعتراضی دارد و یا وصیتنامه از متوفی نزد او باشد از تاریخ نشر نخستین آگهی ظرف سه ماه بدادگاه تقدیم دارد والا گواهی صادر و هر وصیتنامه جز سری و رسمی که بعد از این موعد ابراز شود از درجه اعتبار ساقط و بلااثر خواهد بود.
رئیس دادگاه بخش زنجان محمد حسن فتوره چیلر
نوبت اول ۳۶،۵،۲
۱-۳ آ-۱۳۰۸۲

پست هوائی خارجه

شنبه: فرانسه - چك - آلمان - آمریکا ترکیه - هلند - بلژیك - لبنان - سوریه
یکشنبه: امریکا - آلمان - سوئیس سوئد - عراق - ایطالیا - کومت - انگلستان اطریش.
دوشنبه: هندوستان - پاکستان
سه شنبه فرانسه - بلژیك - ترکیه اسرائیل - آمریکای جنوبی - ژاپن - بغداد - مصر - لبنان - اطریش - انگلستان آلمان - چك - هلند سوریه.
چهارشنبه: ژاپن - کومت - افغانستان بونان، عراق - سوریه - لبنان
پنجشنبه - فرانسه - آمریکا - آلمان - ایطالیا - مصر - سوئیس - سوئد - هندوستان - پاکستان

امشب بکدام سینما میروید

سینماهای درجه اول

سینما ایران (تابستانی)
بیر کلمبو (محصول آلمان - رنگی) باشتراك: کریستیناز و دوم، و بلی برجل روع ۹،۷ بعدازظهر تلفن ۳۶۳۵۴ (شب ۷ نمایش)

سینما ایران (زمستانی)
گروهبان سختگیر (مترو گلدوین مایر رنگی) - باشتراك ربجارد دیدمارك الن استوارت - شروع ۱۰ صبح ۴، و ربع ۶ و نیم، ۸ و سه ربع بعد ازظهر - تلفن ۳۶۳۵۴ (شب ۳ نمایش)

سینما پارك
برای تعمیرات تعطیل است

سینما پلازا
برده (محصول فرانکو ایتالیا) باشتراك الناکلوس، پیر کروسو - شروع ۹،۷،۵ بعد از ظهر تلفن ۴۴۲۵۵ (شب ۱۵ نمایش).

سینما تهران
چنگیزخان (محصول هند) - شروع ۵،۲،۴،۶ و نیم، ۷ و ربع ۹ و نیم بعداز ظهر - تلفن ۳۸۱۶۵ (شب ۱۵ نمایش)

تراس سینما دیانا - سینما دنیا

تراس سینما دیانا
آتش زیر سفر (کلمبیا - رنگی) باشتراك آلن لاد، جون تنزل - شروع در دیانا ۷ و نیم ۹ و نیم بعداز ظهر تلفن ۴۲۰۱۰ در سینما دنیا ۱۰ صبح، ۴ و نیم، ۶ و نیم، ۸ و نیم بعداز ظهر - تلفن ۳۳۸۱۲ (شب ۳ نمایش)

تراس سینما کریستال
کولی موطلائی (محصول فرانسه - رنگی بلدا تامارا - شروع ۷ و نیم ۹ و نیم بعداز ظهر تلفن ۳۷۶۷۵ (شب ۵ نمایش)

سینما سعدی
جدال در آفتاب (بوناند آرتیست - رنگی) - باشتراك: گریگوری پك، جنیفر جونس، جوزف کاتن - شروع ۱۰ صبح، ۳، ۶، ۹ بعداز ظهر - تلفن ۳۶۴۶۸ شب ۱۵ نمایش)

سینما کریستال
هجوم بکر مزمین (کلمبیا) - باشتراك: هیومارلو، جون تیلور شروع ۴ و نیم، ۶ و نیم ۸ بعداز ظهر تلفن ۳۷۶۷۵ (شب ۱۵ نمایش)

سینما رکس - سینما ری
ضربه طبل (برادران وارنر سینماسکوپ رنگی) - باشتراك: آلن لاد، ادی دالتون شروع در رکس ۱۰ صبح، ۲ و نیم، ۴ و نیم، ۶ و نیم، ۸ و سه ربع بعداز ظهر - تلفن ۳۴۱۶۹ - در سینما ری ۷ و ربع، ۹ و نیم بعداز ظهر (شب ۴ نمایش)

سینما رویال
برای تعمیرات تعطیل است

سینما مترو پل
همیشه ترا دوست دارم (محصول ایتالیا) باشتراك: آمدئو ناتزاری، ژاك سرناس شروع ۲ و نیم، ۴ و نیم، ۶ و نیم، ۸ و نیم بعد از ظهر - تلفن ۳۹۴۱۰ (شب ۳ نمایش)

سینما مولن روژ
ماعشق بسوی پاریس (آرتور رانك رنگی باشتراك: آلك گینس، اودیل ورسوا - شروع ۱۰ و نیم صبح، ۵، ۷، ۹ بعداز ظهر - تلفن ۳۸۷۶۵ (شب ۵ نمایش)

سینماهای درجه دوم و سوم

سینما آپادانا
معشوقه شاهین طلائی (محصول ایتالیا سوپر سینه سکوپ - رنگی) - باشتراك: فرانك لاتیمور، آنامارا بافرمرو (تکراری شروع ۶، ۸ بعداز ظهر.

سینما برلیان
دزد بغداد (لندن فیلم - رنگی) - باشتراك کزادوید، سابو، جون ویرز - (تکراری) شروع ۴ و نیم، ۶ و نیم، ۸ و نیم بعداز ظهر

سینما پردیس
دوکودك (محصول انگلستان - رنگی) باشتراك: وارنر آلیستر، کنستانس - کامینگز - شروع ۱۰ و نیم صبح، ۲ و نیم، ۴ و نیم، ۶ و نیم، ۸ و نیم بعداز ظهر.

سینما تابان
مردان رشید (فوکس - سینماسکوپ رنگی) - باشتراك: کلارك گیبل، جین راسل، رابرت راین - (تکراری) - شروع ۴ و نیم، ۶ و نیم، ۸ و نیم بعداز ظهر

سینما تاج
مافوق عشق (یونایتد آرتیست) - باشتراك کرك داگلاس دانی روبین - (تکراری) شروع ۴ و نیم: ۶ و نیم، ۸ و نیم بعداز ظهر تلفن ۳۳۰۶۴

سینما خورشید نو
عاشق فداکار (محصول هند) (تکراری) شروع ۲، ۴، ۶ و نیم، ۸ و نیم بعداز ظهر تلفن ۳۳۵۷۸

سینما سیلوانا
سامیه جمال عاشق شده (محصول مصر) باشتراك: سامیه جمال ناطق فارسی (تکراری) شروع ۴، ۶، ۸ و ربع بعداز ظهر - تلفن ۳۳۷۷۷

سینما شهناز
سامسون و دلیله (پارامونت - رنگی) باشتراك ویکتور ماتیور، هدی لامار - جورج ساندرس (تکراری) - شروع ۴، ۶، ۸ بعداز ظهر

سینما فردوسی
واکسی (محصول هند) - (تکراری) شروع ۹ صبح، ۲، ۴، ۶، ۸ بعداز ظهر تلفن ۳۵۷۸۴

سینما فری
اسماعیل کفاش (محصول مصر) باشتراك اسماعیل یاسین - دوبله فارسی (تکراری) شروع ۴ و نیم، ۶ و نیم، ۸ و نیم بعداز ظهر

سینما مراد
اسماعیل یاسین کفاش (محصول مصر) باشتراك: اسماعیل یاسین - دوبله فارسی (تکراری) شروع ۳ و نیم، ۶، ۸ و نیم بعد از ظهر.

تئاترها

تئاتر تهران تابستانی
پروفسور سوسول - باشتراك: وحدت - سارانك - ملك مطیعی - شروع ۵، ۸ بعداز ظهر تلفن ۳۷۳۵۱

تئاتر پارس
دختر آتشپاره باشتراك رؤیا - مصفا طهوری - شروع ۸ و نیم بعد از ظهر تلفن ۳۸۸۱۱

آ-۱۵۹۶۸

روغن موتور کاسترول
سرآمد روغنهای دنیا است
THE MASTERPIECES IN OILS
Castrol
کاسترول
نماینده انحصاری: شرکت اوانخو با مسئولیت محدود - خیابان سعدی تلفن ۳۸۸۴۹
کانون آگهی عرب
آ-۱۵۹۹۴

در جهان ورزش

مادر ورزشها توجه میخواهد

جریان ونتایج مسابقات دو و میدانی قهرمانی کشور راکه روزشنبه گذشته درتهران آغاز و روزدوشنبه بپایان یافته است درستونهای خبری درج کردیم ازاین‌جهت مقاله مادربارهٔ کلیات خواهدبود.

از گذشته

قهرمانی سال ۱۳۳۴ دربندرپهلوی انجام‌شده بود. درکنگره پهلوی ترتیب مسابقات سال ۱۳۳۵ را به شهرستان شیراز محول کرده بودند ولی یکماه‌پیش ازمسابقات قهرمانی بعلت ناتمام بودن پیست شیراز ازترتیب مسابقات قهرمانی صرفنظر شدوجای آن مسابقات آسیائی درتهران برگزار گردید.

امسال شهرستان شیراز ازقبولی ترتیب مسابقات امتناع ورزیدوشهرستان تبریز هم پاسخ منفی داد.

درنتیجه فدراسیون دوومیدانی جزاینکه مسابقات قهرمانی را درتهران تشکیل دهد چاره‌ای دیگر نداشت.

چرا شرکت نکردند ..؟

درقهرمانی امسال فقط نه شهرستان شرکت کردند. از طرف دیگردو برادرهم یکی ازسنندج ودیگری از کرمانشاه واردمسابقه شدند اتفاقاسنندجی که بهرامی نام داشت موفق شد در پرتاب وزنه به مقام قهرمان اول نائل شود. درمقابل نه‌شهرستان شرکت کننده نه شهرستان مهم برای مسابقات ورزشکار نفرستادند. غیبت شهرستانهای آبادان، اهواز، زنجان، همدان، اراک، شاهی رشت وبخصوص بندرپهلوی بسیار ناراحت کننده بود. زیرا بعضی ازاین شهرستانها همیشه درمسابقات قهرمانی پایه‌های اصلی را تشکیل میدادند.

کارشکنی یاعدم توجه ؟

در مورد عدم شرکت ورزشکاران شهرستانهای عمده دو عقیده طرفدار داشت :

۱ـ دوومیدانی ایران پس ازرفتن آلبرتین مربی معروف دوو میدانی آمریکائی متزلزل شده وبطورمحسوس عقب رفته است. ازطرف دیگر اغلب شهرستانها بامشکلات مالی روبروهستند وبرای آنها مقدورنمیباشد که‌مخارج نسبتاً سنگین مسابقات قهرمانی را پرداخت نمایند.

۲ـ سال گذشته بین رئیس فدراسیون و آقای احمد ایزدپناه مربی فدراسیون اختلاف روی داد وپس ازجدائی اداره تربیت بدنی ازانجمن ملی تربیت بدنی دامنه این اختلاف بجای باریک کشید. گویا آقای احمد ایزدپناه که ریاست قسمت دوومیدانی مدارس را دارد بدوستان خود سفارش کرده است که برای مسابقات قهرمانی امسال تیم نفرستند.

آنچه مسلم است غیبت شهرستانهای نامبرده بی‌سابقه بود و در میان علاقمندان حسن اثر نبخشید. ولی درباره چگونگی اصل موضوع متاسفانه نمیتوان بدون تحقیق و بررسی دقیق قضاوت کرد. البته جای آلبرتین خالی بود.

چند جمله دیگر

درمسابقات امسال متأسفانه قهرمانان معروف که مدتی است درتهران تمرین میکردند فرم نشان ندادند.

هدف جمع‌آوری امتیازهم درتاچیزی رکوردها مؤثر بود. در۱۹ ماده فقط آقای شاهخوره رکورد صدمتررا از ۱۱٫۱ ثانیه به ۱۱ ثانیه رساند و بقیه رکوردها همانطورسابق باقی ماندند.

آقای کمانی رکورد پرش ارتفاع بااینکه در تهران بود بااین وصف بعلت اختلاف نظر باسرپرست شیراز ازشرکت امتناع ورزید.

خلاصه مسابقات دوومیدانی کشورامسال شور وهیجان سالهای گذشته را نداشت درصورتی که مادر ورزشها بیش ازهرموقع احتیاج بتشویق دارد.

صعود به ۱۵ قله مرتفع

مسافرت این کوه نوردان ۱۴ روز بطول انجامید

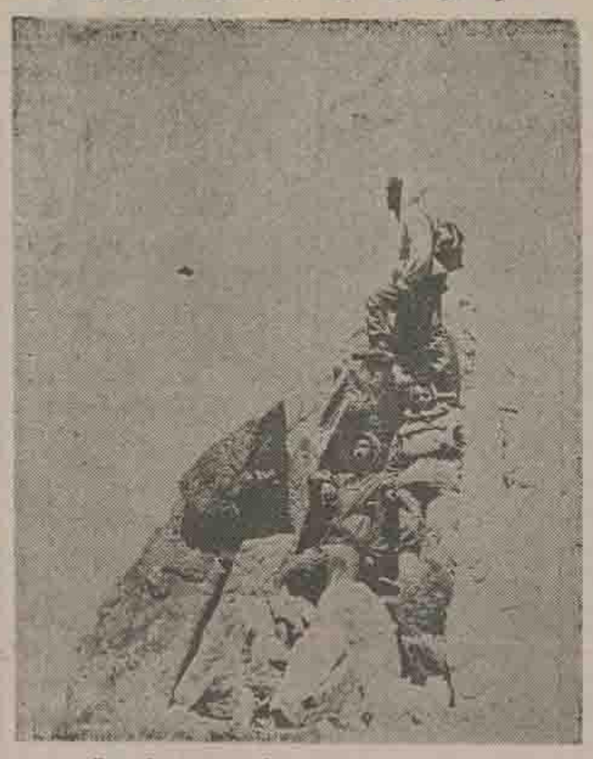

چندی قبل چهارنفر از کوه‌نوردان باشگاه تهران مرکب ازآقایان حسین رضائی ـ ابوالقاسم دانائی وعباس ریحانی وبانو ترکس حکیم برای صعود بچندین قله خود را برای یك مسافرت ۱۵ روزه آماده نمودند وسمت قله‌خرس چال حرکت کردند وپس از ۱۵ روز کوهپیمائی باموفقیت نقل‌ـ خرس‌ـ چال‌ـ زرین کوه‌ـ سیولس‌ـ الانه‌ـ لشگرك بزرك‌ـ لشگرك کوچك گردنه کوه‌ـ ویران قلعه‌ـ خرسان‌ـ هفت‌خوان‌ـ شانه کوه‌ـ سیاه کوه‌ـ تخت‌سلیمان ـ چالون سیاه کمان صعود نمودوروز قبل باموفقیت بتهران باز گشتند.

درعکس فوق منظره‌ای ازصعود نقله‌سیاه کمان دیده‌میشود

قهرمانان شنای بندرپهلوی انتخاب شدند

خبرنگار ما ازبندرپهلوی اطلاع میدهد که‌بمنظور انتخاب بهترین شناگران بندرپهلوی بمنظورشرکت درمسابقات شنای قهرمانی کشور که در آن‌شهرستان انجام‌میگردد مسابقات شنای انتخابی درتاریخ ۲۵ مردادماه باحضور چندین‌هزارنفر تماشاچی طی‌تشریفات‌خاصی انجام‌ونتیجه بشرح زیر اعلام گردید.

درقسمت ۱۰۰ متر سینه آقایان شیرازی، قنبری حقیقی‌در قسمت ۲۰۰ متر قورباغه کنجه‌ای‌ـ کاظم یگانه

درقسمت ۴۰۰ متر آزاد شبستانی‌ـ سیروس یگانه

درقسمت ۱۵۰۰ متر شبستانی‌ـ صالحی‌ـ در ۱۰۰ متر پشت غریب‌پور و عسگر عظیمی بترتیب مقام اول ودوم را کسب نمودند.

ضمناً تیم واترپلو عبارت ازآقایان شیرازی‌ـ شاهپور پرندمـ حمید کیلزاد حسن‌ذوالفقاری میباشد.

انجام مسابقه کشتی بین شهرستانهای ساوه ـ کرج

خبرنگارما از کرج اطلاع میدهد، ساعت چهاربعدازظهر دیروز بنابدعوت انجمن تربیت بدنی کرج تیم کشتی شهرستان ساوه بسرپرستی آقای امینی در میان استقبال اهالی وارد کرج شدند.

درمیدان کرج جمع کثیری ازورزشکاران وفرهنگیان اجتماع کرده بودند. آقای نقیب‌زاده رئیس اداره فرهنگ ونایب رئیس انجمن تربیت بدنی کرج ورودقهرمانان راخیرمقدم گفت وآقای ریاضی مدیر فنی ورزشی کرج دسته گلی تقدیم کرد.

ورزشکاران شهرستان ساوه سه‌روزمهمان ورزشکاران کرج خواهندبود و دومسابقه درآن‌محل انجام‌خواهندداد.

ساختمان سالن کشتی باشگاه فردوسی آماده میشود

بقراراطلاع ازباشگاه فردوسی نظر باینکه سالن زمستانی آن باشگاه علت نداشتن عرض کافی درزمستان ایجاد مشکل مینمود. باشگاه فردوسی با کمك انجمن ملی تربیت بدنی سالن کشتی بزرگتری ساخته که عنقریب افتتاح خواهدشد.

دراین‌سالن چندین دستگاه دوشهای آب گرم وسرد وجود دارد.

دوجهانگرد سوئیسی و آلمانی

این دوجهانگرد تابحال ازکلیه کشورهای اروپائی دیدن کرده‌اند مهمان نوازی یك خانواده ایرانی موردتوجه این دوجهانگرد واقع شده

درعکس بالا دوجهانگرد سوئیسی وآلمانی دیده‌میشوند

صبح‌روز دوشنبه گذشته دوجهانگرد خارجی بنامهای کلومبی رینالدول دانشجوی سال سوم پزشکی سوئیس ودریاك هرس دانشجوی سال پنجم پزشکی آلمان وارد تهران شدند.

بمحض ورود به‌تهران آقای فریدون فرخزاد یك فرد ورزش‌دوست کشور این دوجهانگرد رابمنزل خود برده ووسائل استراحت چندروزه آنهارا فراهم کرده‌است.

دیروزخبرنگار ما مصاحبه‌ای بااین دوجهانگرد بعمل آورد که‌اینك از نظر خوانندگان عزیز میگذرد.

کلومبی رینالدول دانشجوی سال سوم پزشکی سوئیس وهمچنین دریاك هرس دانشجوی سال پنجم پزشکی آلمان سوئیس که متاهل نیز میباشد تاارزروم هیچگونه‌دوستی بایکدیگر نداشته‌اندوتصمیم‌داشته‌اند مسافرت‌خود راتنهائی انجام‌دهند، درارزروم بایکدیگر آشناشده وازهرنظر روحیه و اخلاق یکدیگر راموافق می‌بینندومصمم‌میشوند که‌بقیه‌مسافرت‌رابایکدیگر ادامه‌دهند.

مسافرت‌خود راتابحال باماشین، ترن، وگاهی‌هم بااستفاده از اسب و شتر انجام‌داده‌اندازتهران نیزمصمم‌هستندبرامسر ـ بندرشاه، مشهد، مسافرت نمودهو بعد بافغانستان وپاکستان بروند.

این‌دوجهانگرد ازاصفهان بسیار خوششان آمده و ازهرنظر آنجا را پسندیده اند.

این‌دوجهانگرد بخبرنگارما اظهاداشتند که ماهیچ‌انتظار نداشتیم که تهران‌را آنقدرمتجدد به‌بینیم‌این دوجهانگرد متذکرشدند چیزی که‌برای مادرتهران عجیب‌است‌حرکت سریع‌اتوبوسها درخیابانها میباشد، زیرا در هیچ‌جای دنیاچنین‌وضعی وجودندارد.

درباره‌مهاندار این‌دوجهانگرد سئوال‌شد دوجهانگرد متذکرشدند که آقای فرخزاد نهایت‌مهربانی رانسبت‌ما کرده‌اند، اوجوان خوب و دوست داشتنی میباشد وماامیدواریم بتوانیم جبران‌زحمات اورابکنیم.

متن قرارداد نفت

بین شرکت ملی نفت ایران و کمپانی ایتالیائی اجیپ میزاریا

- ۱۳ -

طرفهای قرارداد تعهدمینمایند که رای‌داوری‌را قطعی‌تلقی‌نموده‌وباحسن نیت‌آنرا بموقع اجراگذارند.

ماده ۴۵ ـ طرفهای قرارداد مکلفند همه نوع تسهیلات (منجمله حق ورود بنواحی عملیات)را برای کارشناس یاکارشناسان یاداور واحد یاهیئت داوری فراهم‌نمایند تابتوانندهرگونه اطلاعی‌راکه برای‌تعیین‌تکلیف‌اختلاف لازم‌باشد بدست‌آورند.

عدم‌حضور یاامتناع یکی‌ازطرف‌ها نمیتواندمانع یامخل جریان‌داوری دریك یا همه‌مراحل‌آن شود.

هرگاه یکی‌از کارشناسان یایکی ازاعضاء هیئت داوری یاداورواحد پس‌از قبول‌سمت‌خود بعللی نتواند وظائف خودراانجام‌دهد ویااز شرکت در مذاکرات ورسیدگیهای داوری خودداری‌نمایدطرفهای موافقت‌نامه‌میتوانند راجع‌تعیین جانشین اوتوافق نمایند ودر صورت عدم حصول توافق درمورد کارشناس همان‌مرجع فنی‌مذکور درماده ۵۳ اقدام تعیین‌کارشناس جدید خواهدنمود ودرمورد داورتعیین جانشین‌او ازطرف‌رئیس دادگاه‌فدرال‌سوئیس برحسب تقاضای‌طرفی که زودتر مراجعه‌نماید بعمل خواهدآمد.

نسبت‌بموارد پیش‌بینی شده‌دراین‌ماده مدت‌داوری برای‌یك‌مهلت ۴ ماهه جدید تمدیدخواهدشد.

ماده ۴۶ ـ وزارت‌دارائی دارای همه‌گونه صلاحیت واختیارلازم‌جهت اجرای مقررات این‌موافقتنامه ازطرف دولت‌ایران خواهدبود.

وزارت مذکور ازطرف دولت‌ایران دارای‌اختیار اجرای‌هرعمل‌ودادن هرگونه توافقی که برطبق‌موافقت‌نامه نامبوط بدان‌لازم یامقتضی باشد و یاموجب تحقق‌یافتن عملیات‌آن بوجه‌احسن گردد خواهد بود وهرعملی که دراین‌موود انجام‌دهد وهرتوافقی بنمایدبرای دولت‌ایران الزام‌آور شناخته خواهدشد.

طرفهای این‌قرارداد برای‌اجرای هرعمل‌ویاتحصیل هرگونه‌توافق‌باید بوزارت‌مزبور مراجعه‌نمایند.

کلیه‌مقامات ایرانی بایستی‌ازکلیه دستورهای وزارت دارائی مربوطه به اجرای این موافقتنامه متابعت نمایند ومقامات مذکور دراجرای این‌امر دارای‌اختیارات تام‌خواهندبود.

هرگاه وزارت‌دارائی بعللی‌ازاختیاراتی که بموجب مقررات‌این‌موافقت نامه‌آن وزارت‌داده‌شده‌است‌استفاده وطبق‌آن عمل‌ننمایدهیئت‌دولت‌اختیارات مذکوررا بوزارتخانه یااداره‌دیگری واگذار خواهدنمود.

ماده ۴۷ ـ این‌موافقت‌نامه که ازطرف شرکت‌ملی‌نفت ایران‌وشرکت آجیپ مینراریا امضاء گردیده وموردتایید هیئت‌وزیران قرارگرفته‌بموجب مقررات ماده ۲ قانون نفت مورخ ۹ مردادماه ۱۳۳۶ دارای قوت قانونی خواهدبود.

تهران ـ سوم اوت ۱۹۵۷ مطابق‌با۱۲مرداد ۱۳۳۶

ضمیمه‌شماره ۱ :

اساسنامه شرکت نفت ایران‌وایتالیا

فصل اول

نام ـ مرکز ـ مدت ـ موضوع

ماده ۱ ـ بمنظور اجرای موافقت‌نامه مورخ ۱۴ مارس ۱۹۵۷ شرکت مهامی‌بنام‌«شرکت نفت‌ایران‌وایتالیا» (سیریپ) طبق قوانین کشورایران تشکیل‌میگردد

ماده ۲ ـ مرکزاصلی شرکت تهران‌است‌وهیئت‌مدیره‌اختیاردارد شعب وشرکتهای فرعی‌ودفاترشرکت رادرهرنقطه ازایران‌وخارجه که‌مقتضی‌بداند تاسیس‌نماید.

ماده ۳ ـ مدت‌شرکت محدودبمدتهای‌مقرردرموافقتنامه‌میباشد.

ماده ۴ ـ موضوع‌شرکت عبارتست ازتفحص وتولیدنفت‌خام‌وسایر هیدرو کاربورهای طبیعی (که‌عملیات مربوط‌به آن‌درقسمتی ازکشورایران انجام خواهدگردید) وهمچنین کلیه‌عملیات لازم‌برای فروش عملیات شرکت‌با تصویب‌هیئت‌مدیره ممکن‌است‌شامل‌امورمربوط بعمل‌آوردن‌محصولات‌مشتقه نفت‌نیز شود.

شرکت‌ازلحاظ عملیات مذکورفوق‌میتواند اجرای هرنوع عملیات صنعتی‌لازم ومفیدرا برعهده گیردوبعلاوه میتواندبهرنحوی که‌مقتضی‌بداند درفعالیتهائی که‌موضوع‌آن مشابه‌باموضوع شرکت‌باشداعم ازفردی یادسته جمعی مشارکت نمایدیادرمنافع‌آن‌شریك‌شود.

پیشگاه مبارك بندگان

اعلیحضرت همایون شاهنشاهی

ارواحناه فداه

شرف عرض مبارك میرسانیم

درموقعی که فکر دوراندیش ودست‌توانای آن‌تاجدارمعظم برای‌ساختن ایران‌نوینی که پایه‌های آن‌براصل عدالت‌اجتماعی وآسایش عمومی استوار باشدمشغول است وبیت‌العقیدماین‌منظورمقدس‌رابیزازذات ملوکانه شروع وبا تقسیم‌املاك خویش‌اجتماع مارامسوی زندگانی‌مترقی تری که رضایت‌عمومی و علاقمندی بآب وخاك نتیجه‌مستقیم آنست هدایت ورهبری میفرمایند متأسفانه هنوز هم عده‌ئی کوته نظر و مردمی غافل هستند که عزت خودرادربدبختی‌دیگران جستجو ومنافع جامعه‌ئی رابالمره برای خویشتن میخواهند نمونه بارز اینگونه عناصر برادران القائیان میباشند. اخیراً طبیعت پول پرستانه‌برادران نامبرده ابتکار عجیبی نموده باین معنی که یکی‌ازمستغلات‌خودرا که‌درچهارراه کنت واقع‌ومحل کسب‌وسکونت ۳۰ نفر مستاجر میباشد باتبانی‌بین‌خود یکنفر ازخودشان بنام‌حبیب‌اله القائیان ظاهراً فروخته وبانامبرده هم‌باتشکیل‌شرکت ظاهری عرضحال تخلیه بعنوان احتیاج شخصی برعلیه مستاجرین تقدیم‌اداره مال‌الاجاره‌هاسوده است ولی منظورحقیقی ازتمام این‌تحویل وتحول وتبانی وتقدیم دادخواست‌بودن‌دومیلیون تومان‌حق‌سکنی‌وسرقفل مستاجر نیز است که از ۲۰ الی ۳۵ سال‌قبل دراین‌ملك مشغول کسب‌بوده وامروزبااز دست‌دادن قوای‌جسمانی وباحال‌پیری‌وفرسودگی اعاشه و ارتزاق صدها نفرعائله خود و کارگران خود را از این محل می‌نمایند. لذازپیشگاه‌مقدس‌عاجزانه‌استرحام که‌امر بعدلی دراین‌قسمت عهده متصدیان امر شرفصدوریافته که ازمقاصد شوم کسانیکه که خلاف منویات مبارك آن‌پدرتاجدار قدم برداشته ونامنظورنمودن هرمنافع غیرمشروعی خود وضع‌فلاکت‌باردیگران‌انادیده میانگارند جلوگیری ورددادخواست‌حبیب‌اله القائیان رفاه ۳۰ نفرمستاجر بیپناه رافراهم و موجبات دعاگوئی چندصد نفرعائله آنان رابیش‌ازپیش‌فراهم‌فرمایند.

جعفر قنادشفیعی • سلیمان‌نراز • ابراهیم الرسلمانی • صفاجبروز کفاش • پاول توماسیان کفاش • حسن‌اسلامی • میرزاخراز قروش • محمد تقی‌دانش • عزت‌اله اطاعت‌مبل‌ساز • موسی‌ملایرخرازی • میخائیل کفاش • ابراهیم‌اسحاقیان‌خرازی‌فروش • رفائیل‌خناط • زبرابرخابانیان • هرابرخابانیان دکترمارتین مانوئلیان • هارتون‌جاجتمند • سداسلام‌میرلقیان • میراسمعیل میرلقیان • اسکندر الی وردیان • ابندرابیك‌هراتیان • حابك کفاش • ارتیك سلیمانی وچندین‌امضای‌دیگر

آ ـ ۱۱۴۴۱

اطلاعات کودکان

چهارشنبه‌ها منتشر میشود

قرعه‌کشی ۱۶۱ جایزه ممتاز که ازطرف مؤسسه روغن نباتی شاه پسند هدیه شده نزدیك است

تبریکات

حسن انتصاب

بدینوسیله انتصاب آقای اعتمادشهابی رابریاست اداره کل موتوری وآتش نشانی به‌تیمسار معظم سرلشکر دولو شهردار محترم تهران وهمچنین جناب آقای عقیلی معاون‌محترم شهرداری تبریك‌عرض‌نموده وموفقیت‌ایشان‌رادر ادامه خدمت از درگاه ایزدمنان خواستار است ازطرف کارمندان فنی آتش‌نشانی

حبیب‌اله مجذوب حسینی

آ ـ ۱۱۳۹۱

حسن انتصاب

بدینوسیله انتصاب آقای اعتمادشهابی رابریاست اداره کل موتوری وآتش‌نشانی بجناب تیمسار سرلشکر دولو شهردار معظم تهران وهمچنین جناب آقای عقیلی معاونت شهرداری تبریك عرض‌نموده موفقیت ایشان‌رادر راه ادامه خدمت‌از ایزد متعال خواستاریم. ازطرف مامورین اداره‌موتوری و آتش‌نشانی

علی بختیاری ـ احمد بختیاری ـ غلامرضا روغنی

احمدحسن‌زاده

آ ـ ۱۱۳۸۹

انتصاب جناب آقای امیرحسین مبشر که‌ازقهرمانان باسابقه‌فوتبال هستند بریاست فدراسیون فوتبال کشور باعث مسرت عموم ورزشکاران این شهرستان گردیده‌است درتحت‌توجهات شاهنشاه معظم‌وراهنمائی تیمسار محترم دکترایزدپناه رئیس‌انجمن ملی‌تربیت بدنی‌وجناب آقای مبشراین رشته ورزش‌پیشرفت قابل‌توجهی‌بنمایند.

رئیس هیئت‌فوتبال شهرستان بوشهر یوسف‌سامی

آ ـ ۱۵۹۳۰

در فکر زیبائی خود باشید

آفتاب همواره پوست را آسیب رسانیده و موجب خشکی وچین وچروك آن میشود لیکن پوستی که بوسیله نیوا مراقبت‌شود حتی درزیر آفتاب سوزان لطیف، نرم و زیبا باقی خواهدماند. درحمام آفتاب‌ازنظر خواص مخصوصی که دراثرا ویل (روغن نیوا) وجود دارد با مصرف آن مقاومت پوست در مقابل اشعه های سوزان آفتاب دوبرابر میشود. میلیونها بانوان دردنیابااین موضوع پی‌بردهاند وبهمین‌لحاظ استکه نیوا مورد تحسین دنیای کنونی است

روغن نیوا برای جلوگیری از آفتاب

بعلت وجود اوسرین کرم نیوا ازکسی مؤثر و تقویت‌کننده پوست میباشد

پوست محافظت شده موجب درخشندگی جوانی است

کرم نیوا

NIVEA CREME

نمایندگی کارخانه بایرسدورف آلمان

شرکت سهامی نیروچهارراه سید علی تلفن ۳۴۷۶۸ ـ ۳۴۵۷۵

آ ـ ۱۵۹۵۲

مژده به‌مسافرین محترم

کاشان ـ نطنز ـ اردستان

باتاکسی‌های میله اتوسیر اسلامی همه روزه ساعت ۵ بعد ازظهر به‌کاشان ـ نطنز ـ اردستان مسافرت مینمائید

تلفن ۲۳۸۷۹

آ ـ ۱۵۴۶۰

مرکزفروش: چهارراه اسلامبول نادری ایران باستان

آ ـ ۱۶۰۰۰

سین تور

مسافرین محترم آذربایجان

ترکیه ـ ارض روم

ماکروس ومرسدس بنزهای مدل ۵۷ شرکت میهن‌تور که بواسطه فصل زمستان مدتی‌تعطیل بود ازاول‌اردیبهشت ماه ۳۶ مرتباً همه روزه‌بتمام نقاط آذربایجان حرکت میکند. خطوط شیراز ـ اصفهان ـ مشهد ـ رشت ـ بندرپهلوی ـ کاظمین همه روزه دایراست.

شرکت میهن تور اول فردوسی تلفن ۳۷۱۲۹

آ ـ ۱۵۴۶۸

مجلس سنا

بقیه ازصفحه اول

اینهم که گفته میشود ۷۵ درصد سود متعلق به ایران است درحقیقت تقسیم عواید برمبنای ۵۰ـ۵۰ است منتهی شرکت ملی نفت شرکت میکندو حق الشرکه خودرا که صدی ۲۵ میباشد میگیرد.

این قرارداد بسیارقراردادخوبی است من آنرا تقدیرمیکنم تقدیس میکنم مخصوصا که چه درمجلس سنا وچه در مجلس شورای ملی افراد خبیروصبر ومطلعی آنرامورد دقت قرارداده اند فقط بنده چندفقره توضیح میخواستم

یکی اینکه دراین لایحه از «شرکت امین اموال سویس» اسم برده شده واین اصطلاحی است که برای اولین بار دراین قرارداد ذکر شده وماسابقه نداریم تمنی دارم آقایان مارا بوضعیت این شرکت روشن کنید.

دیگر اینکه در قرارداد دیدم دولت ایتالیا سهمدار است میخواهیم بدانیم کلیه سهام متعلق به دولت ایتالیاست یا افراد وشرکتهائی هم در آن سهم دارند؟

ناطق همچنین درمورد کلمه «ضابطه» توضیحی خواست واضافه کرد :

درموضوع تمدید پنجسال اول، اینجا نوشته شده که بمحض اظهاریکی از طرفین ۵ سال اول تجدید میشود، بنده میخواهم بدانم درقبول این شرط طرف دیگر ملزم است یامقید؟

یکی هم «فرس ماژور» است که درلایحه آنرا بتعبیر قانون بین المللی ذکر کرده است، بنده میخواستم این تعبیر بین ـ المللی راهم برای ما توضیح دهند.

بازدرخاتمه ازمبتکر اینکار تقدیس و تکریم میکنم.

توضیحات مخبر

آقای دکتر کاظمی مخبر کمیسیون پاسخ داد :

سویس چون مملکت بیطرفی است موسسات آن بیشتر مورد علاقه خارجی هاست، موسسه امین اموال هم که دراین قرارداد ذکر شده واقعا بمعنای همین کلمه است، یعنی اگر بین دو نفر اختلافی روی دهد یاسهامی مجهول المالک باشد معمول است که محاکم واشخاص خارجی اعتماد میکنند که آنرا بموسسه امین اموال سویس بسپارند.

راجع به «ضابطه» که آقای شمس ملک آرا توضیح خواسته بود مخبر کمیسیون اظهار نمود که این یك اصل بین المللی است وپرنسیبی است که روشن میکند چه موقع عملیات اکتشاف خاتمه پیدا کرده وچه موقع عملیات بهره برداری شروع میشود.

ناطق همچنین راجع بوضع شرکت ایتالیائی «آجیپ» توضیحاتی بیان کرد و درپاسخ آخرین سئوال آقای شمس ملك آرا راجع بتمدید مدت پنجسال بعداز انقضای دوره بیست وپنجسال گفت: در تمدید اول وقتی یکی ازطرفین اظهار تمایل بتمدید کرد خود بخود تمدید میشود، همچنین راجع بکلمه «فرس ماژور» ازلحاظ حقوقی وبین المللی توضیحاتی بیان نمود.

درمورد بازرسان

سپس آقای بوشهری درخصوص ماده ۳۴ اساسنامه شرکت «سیریپ» درمورد بازرسان شرکت تذکراتی داد وآقای وزیر دارائی گفت: درمورد انتخاب بازرسان در کمیسیون بحث مفصل شده است وگذشته از بازرسان که انتخاب میشوند وزارت دارائی خودش هم درامر وصول سهم ایران نظارت خواهد داشت

آقای دکتر صدیق گفت: خواهش میکنم توضیح داده شود که سرمایه شرکت بدلار آمریکائی چقدر میشود.

آقای دکتر کاظمی گفت: سرمایه شرکت آجیپ مطابق ۱۶ میلیون دلار آمریکائی است.

بعد درخصوص این موضوع مذاکره شد که کلمه «مجلس» درماده واحد تبدیل بکلمه مجلسین شود.

بعداز مذاکراتی این نظر رئیس مجلس مورد تایید واقع شد.

چون کلمه مجلسین جامع مجلسین شوری وسنا میباشد ومنظور مجلس شورایملی ازذکر کلمه مجلس هردو مجلس بوده است سنا با تایید این موضوع کلمه مجلس را به مجلسین تبدیل میکند واین تبدیل مستلزم آن نیست که لایحه مجددا بمجلس شورای ملی مراجعه شود.

چون دیگر نظری اظهار نشد، نسبت باصل لایحه باقیام وقعود رای گرفتند و تصویب گردید.

چندتن ازآقایان سناتورها گفتند: باتفاق آراء تصویب شد

بیانات نخست وزیر

آقای دکتر اقبال نخست وزیر اظهار داشت:

بنده وظیفه خود میدانم که از مقام ریاست وسناتورهای محترم ومخصوصا اعضای محترم کمیسیون نفت که باوجود دوره تعطیلات اظهار لطف فرمودند ولایحه نفت راتصویب کردند تشکر کنم. ضمنا ازفرصت استفاده میکنم وبدینوسیله ازنمایندگان محترم مجلس شورایملی نیزسپاسگزاری میکنم چون بعد از تصویب قرارداد درمجلس شورای ملی، بلافاصله آقای رئیس مجلس لایحه دیگری را مطرح فرمودند ومجال برای عرض تشکر حاصل نشد.

لایحه دیگر

آنگاه وصول لایحه مربوط باجازه استخدام معلم وکارمند فنی در سال تحصیلی جدید از مجلس شورای ملی اعلام ومتن ماده واحده ودوتبصره آن قرائت گردید وبرای فوریت اول آن اعلام رای شد.

آقای دکتر صدیق گفت:

من نمیدانم دولت برای چه این لایحه را بمجلس تقدیم کرده است زیرا دولت همیشه این اختیار را داشته است که کارمند فنی ومعلم استخدام کند.

آقای نخست وزیر گفت: آقایان اطلاع دارند که درتبصره قانون بودجه سال گذشته ذکر شده بود که استخدام جدید ممنوع است بدین جهت این لایحه تقدیم شد وچون ضروری و فوری بود تقاضای دوفوریت هم برای آن شد ومورد تصویب قرار گرفت امیدوارم مجلس محترم سنا هم بافوریت لایحه موافقت کند.

آقای دکتر صدیق مجددا تذکراتی داد وگفت دولت میتواند استخدام بکند واین لزومی ندارد.

آقای دکتر پیانی گفت چون دراول مهرماه باید مدارس بازشود وبرحسب ضرورت فوریت لایحه لازم است بدین جهت بهتر است که فوریت آن مورد تائید قرار گیرد ونفرض هم در قانون بودجه چنین چیزی قید شده باشد که دولت میتواند استخدام بکند این لایحه هم آنرا تائید میکند.

دراینوقت به فوریت اول لایحه رای گرفتند وتصویب گردید ولایحه به کمیسیونهای مربوطه ارجاع گردید.

ختم جلسه

ساعت ده وبیست دقیقه جلسه ختم شد.

امتیاز شماره شهریور اطلاعات ماهانه تنها

انتشار یادداشتهای اردشیر زاهدی نیست ، بلکه سایر

مطالب این شماره هم از لحاظ تنوع وجالب بودن کم نظیر است

قرارداد انقلابی نفت

بایك قرارداد ویك اعلامیه ورق برگشت

قهرمانان بانام وگمنام

دوملکه بدون تاج و تخت برقلب سلطان دریا حکومت میکنند

بلای سیگار

هرکس که سیگار میکشد حتماً این مقاله را بخواند

دختر برچرالی که دو رمان نوشته است

ازنسو تاآنسوی خلیج فارس

زلزله اسرار این زندان رافاش ساخت

دختر آبی پوش مهیج ترین حادثه جاسوسی که خوانندگان را تکان میدهد

وکتاب « درشرق بهشت» شاهکار جان اشتین بك

که صورت جزوه در ۲۴ صفحه ضمیمه این شماره بشما هدیه میشود

نگرانی درتهران..

بقیه ازصفحه اول

های عضو پیمان بغداد بااهمیت تلقی شده است. اخباری که بتهران واصل شده حاکی ازآن است که دراین کشورها گفته شده است مذاکرات مزبور بخاطر پیدا کردن راه حلی برای اتخاذ تصمیمات احتیاطی میباشد.

اجتماع نخست وزیران

خبرنگار سیاسی ما اطلاع میدهد: اکنون درمحافل سیاسی تهران صحبت ازاجتماع نخست وزیران کشورهای عضو پیمان بغداد در تهران یایکی از پایتخت های کشورهای عضو پیمان میباشد

دراین محافل گفته میشود همانطور که جنگ مصر موجب تشکیل کنفرانس درتهران شد حوادث اخیر سوریه نیز ایجاب میکند که نخست وزیران کشور های عضو پیمان دریکجا اجتماع کرده وتصمیمات مهمی درموردا ین حوادث اتخاذ نمایند. مقامات رسمی در تهران درحال حاضر ازتشکیل چنین کنفرانسی اظهاری اطلاعی میکنند ولی با بحرانی که حوادث سوریه در خاورمیانه بوجود آورده بعید نیست که این کنفرانس هرچه زودتر تشکیل شود.

انتقال بوزارت خارجه

آقای ایرج پزشك زاد قاضی دادگستری ازوزارت دادگستری بوزارت خارجه منتقل وازامروز دراداره اطلاعات وزارت خارجه مشغول کارشد

ضایعه تاسف آور

بقیه ازصفحه اول

در این موقع که کشور ما بی نهایت بوجود جوانان آراسته دانشمند تحصیل کرده نیازمند میباشد درگذشت نابهنگام چنین شخصیت هائی واقعا موجب کمال تاسف است

کسانیکه از دورو نزدیك در ایران و خارج با مرحوم دکتر پرویز فرامرزی آشنا بودند بخوبی مطلع هستند که فقید سعید علاوه بر اطلاعات وسیع ومعلومات عالی درعلوم ادبی و تاریخی وحقوقی شخصا واجد مزایای برجسته اخلاقی بود میهن خواه وتوعدوست وصدیق وامین بود ودرمیان امثال واقران بجوانمردی ولیاقت شهرت کامل داشت ولی افسوس که نعمت زود گذر بود البته در مقابل مقدرات الهی جز صبر و تسلیم چاره ای نیست ولذا مصیبت وارده رابوالدماجد آنمرحوم و اعمام کرام و افراد خاندان محترم فرامرزی تسلیت میگوئیم وازخدای متعال برای همه بازماندگان ایشان اجر وصبر مسئلت مینمائیم ومزید غفران برای روان پاك آن جوان ناکام خواهانیم

سفیر کبیر افغانستان درجده تهران راترك گفت

دیروز آقای سردار فیض محمد خان سفیر کبیر افغانستان درجده که بدعوت دربار شاهنشاهی بتهران آمده بود باتفاق آقای مشکوة استاد دانشگاه که جهت مطالعه درمورد کتب خطی بکابل میرفت تهران راترك گفتند.

آقای سردار محمدخان بخبرنگار ما اظهار داشت که اعلیحضرت پادشاه افغانستان روزسه شنبه ۲۷ اوت مصادف باپنجم شهریور ازراه ایران عازم کشور ترکیه خواهند شد

کلاس ششم طبیعی در شهرستان کرج تاسیس گردید

طبق پیشنهاد اداره فرهنگ شهرستان کرج وموافقت اداره کل فرهنگ استان تهران کلاس ششم طبیعی درشهرستان کرج تأسیس گردید.

آقای نقیب زاده رئیس اداره فرهنگ بخبرنگار ما اظهار داشت :

۳۰ نفر ازمحصلین که سابقاً وسائل تحصیل برای آنان میسر نبود دراین کلاس ثبت نام کرده اند. انجمن شهر واهالی ازاین اقدام مفید مدیر کل فرهنگ تهران سپاسگزاری نموده اند

فرمانده ژاندارمری درتربت حیدریه

دیشب تیمسار سرلشکر کلهر اوهمراهان که برای بازدید ازدستجات تعقیب دادشاه عازم بلوچستان میباشد واردتربت حیدریه شدواز آنجا باتومبیل بقصد زاهدان حرکت کرد.

نطق خالدالعظم

بقیه ازصفحه سوم

حمایت برخاستید وباهمراه نیروهای امپریالیسم دیده شدید. تنها مواردی که شما علیه امپریالیسم قیام کردید یکی موقع حمله فرانسه وانگلیس واسرائیل بمصر ودیگر درعمان والجزایر بود. و اما راجع بمصر نظر من آنستکه حمایت شما ازآن کشور هنگام حمله فرانسه و انگلیس واسرائیل نه برای خاطر مصر بلکه برای آن بود که این حمله برعلیه منافع خودپنداشتند.

اقدامات شما علیه ما برای آنستکه میخواهید سوریه چه ازلحاظ نظامی وچه ازنظر اقتصادی ضعیف باشد تاازشما مدد بطلبد ودرهوش تن بانقیاد بدهد وازسیاست شما پیروی کند.

ماتابحال ازشما تقاضای کمك نکرده ایم وپیشنهاد کمك شما را فقط بمناسبت شرایطی که بما تحمیل میشد اجبارآ رد کردیم.

وزیردفاع سوریه در اینموقع شرایط مربوط بکمك آمریکا را که از طریق بانك جهانی و قانون امنیت مشترك بعمل می آید من باب مثال ذکر نمود و گفت:

شما مایلید که مادرمقابل اسرائیل مسلح نشویم درحالیکه بهترین سلاحها را دراختیار آن کشور گذاشته و وام و کمك های بلاعوض هم بآن میدهید.

شما میخواهید که ما فقیر باشیم و آنوقت از انحصارچیان شما تقاضای کمك کنیم واما اگر بایك کشور خارجی دیگری که هیچ منفعت سیاسی یامالی در کشورما ندارد قراردادهائی منعقد کرده واقدام به تحکیم وضع مالی و توسعه کشاورزی وصنایع واقتصاد خود بکنیم آنوقت شما به صدا آمده علیه ما تبلیغات می کنید.

دراینموقع خالدالعظم از مخبرین امریکائی پرسید : اگر درسال ۱۹۵۷ ایجاد حسن تفاهم بااتحاد جماهیر شوروی برای دولت سوریه مجرم باشد پس چه علت امریکا درطی جنك دوم جهانی باآن کشور علیه آلمان همکاری کرد. ماالان درحال جنگ با امپریالیسم بریتانیا وفرانسه هستیم واحتیاج به کمك اتحاد جماهیر شوروی وسایر ملل آزاد داریم . حال چه اختلافی بین وضع ما درحال حاضر ووضع امریکا درطی جنك دوم جهانی موجود است ؟

امریکا اکنون بامادربازارهای جهانی بمرقامت برخاسته است. (اسوشیتدپرس)

انعکاس حوادث سوریه

بقیه ازصفحه سوم

بسط مناسبات نظامی واقتصادی وسیاسی سوریه وشوروی باقداماتی مبادرت ورزند ولی مشاورات ایندودولت درباره اوضاع سوریه همچنان ادامه خواهد یافت.

دستورعدم مداخله

اورشلیم ـ ایالات متحده باسرائیل توصیه کرد که ازدخالت درجریان و تحولات اخیر سوریه جداً خودداری کند .

گفته میشود که کاردارسفارت آمریکا در اورشلیم طی ملاقاتی که عصر امروز از وزیر خارجه اسرائیل بعمل آورده نظریه آمریکا بوی اعلام داشته و اطمینان داده است که مرخنه نفوذ کمونیسم درسوریه حاکمیت اسرائیل را تهدید نخواهد کرد .

پیام ملك سعود

قاهره ـ شیخ ابراهیم السلیمان سفیر عربستان سعودی درقاهره روز گذشته پس ازورود باین شهر بلافاصله مذاکرات مهمی را با دکتر محمود فوزی وزیر امور خارجه مصر شروع کرد .

گزارشهای رسیده حاکی ازآنست که سفیر سعودی حامل پیام مخصوصی درباره اوضاع سوریه ازطرف ملك سعود برای جمال عبدالناصر رئیس جمهور مصر می باشد . (رویتر)

۱۷ نفر ازجهانگردان لهستانی بدانمارك پناهنده شدند

کپنهاك ـ مقامات رسمی دولت دانمارك روز گذشته اعلام داشتند ۱۷ نفر ازسیاحان وجهانگردان لهستانی که ازاین کشور صورت میکرده اند ازدولت مذکور تقاضای پناهندگی سیاسی نموده اند. (رویتر)

حوادث جهان

یك شیمی دان مرده ای را زنده کرد

قهرمان موتوسیکلت سوئد بقتل رسید ـ دریك انفجار ۱۲ کارگر ازمیان رفتند

بوئنس آیرس ـ درانفجار شدیدی که روز گذشته دریکی ازمنابع بنزین این شهر روی داد ۱۲ نفر ازکارگران منبع مذکور مقتول وجمعی دیگر بشدت مجروح شدند. (رویتر)

مرده ای زنده شد

مسکو ـ یك شیمی دان هندی بکمیته (تجدید حیات) درمسکو اطلاع داد که موفق شده است درلابراتوار خود مرده ای را زنده کند.

هفته گذشته نیز یکی ازپزشکان عالیمقام روسی بخبرنگاران گفته بود که کمیته (تجدید حیات) نزدیك است رازحیات را کشف کرده ومرده را زنده سازد.

قتل قهرمان سوئدی

پراك ـ قهرمان موتوسیکلت سوئد سون لوند مرك روز گذشته در حین تمرین برای شرکت درمسابقات بین المللی موتوسیکلت درشهر برنو بقتل رسید (خبرگزاری فرانسه)

خانواده های خیری ـ حجتی ـ عبدالحمیدی ـ سلیمی ـ شهبازی

فوت ناگهانی آقای غلامحسین عبدالحمیدی را باطلاع دوستان و آشنایان میرساند. مجلس ختم آنمرحوم روز یکشنبه ۳ شهریور ازساعت ۴ الی ۶ درمنزل شخصی واقع درخیابان برق کوچه سرتخت کاشی ۳۵ منعقداست

مهدی شیرازیان حجتی ـ ابوطالب خیری ـ سیروس خیری

حشمت عبدالحمیدی آ ـ ۱۱۵۶۹

مصیبت وارده را به بازماندگان آنمرحوم تسلیت میدهیم

با کمال تاسف درگذشت آقای غلامحسین حمیدی عضو اداره ثبت اسناد واملاك تهران را باطلاع عموم بستگان ودوستان آنمرحوم میرساند .

مجلس ختم مردانه ازساعت ۴ تا ۶ بعدازظهر روز یکشنبه سوم ومجلس ختم زنانه روزدوشنبه چهارم شهریورماه ۳۳۶ درمنزل آنمرحوم واقع درخیابان چراغ برق کوچه سرتخت کاشی ۳۵ برگذار میشود .

آ ـ ۱۱۵۶۳ خانواده حمیدی

بازماندگان آنمرحوم مصیبت وارده را تسلیت میدهیم .

روز یکشنبه سوم شهریورمصادف باشب سال مرحوم رضا شرافتیان میباشد بازماندگان ازساعت ۵ تا ۷ بعدازظهر درامامزاده عبداله آرامگاه بدرو آرامگاه خاندان شرافتیان ازفامیل ودوستان وآشنایان که مایل بشرکت باشند برای شادی روح آن مرحوم بازماندگان را سرافراز فرمایند.

آ ـ ۱۱۵۲۳ خانواده شرافتیان

مصیبت وارده را بخانواده محترم دقیق خصوصا سرکار علیه خانم دقیق ناظمه فنی بخش جراحی بیمارستان پهلوی تسلیت گفته سلامتی آن خاندان محترم راازایزد متعال خواهانیم

دکتر وثوقی ـ دکتر قاسمی ـ دکتر زند وکیلی ـ دکتر اکبری ـ دکتر افشاری آ ـ ۱۱۵۵۳

از صبح امروز

بزرگترین وعالیترین شاهکار هنرمند شهیر جیمس استوارت در

سینما پلازا

مجهز به قویترین دستگاه تهویه آغاز گردید

یکی دیگر از محصولات عالی کارخانه معظم یونیورسال اینترنشنال

جستجوی نفت در رعد خلیج (رنگی)

باشتراك جیس استوارت ـ جوآن درو ـ دان دوریا

فیلم جستجوی نفت در رعد خلیج یکی از عالیترین فیلم های فهرمانی و اکتشافی سال است که مورد توجه عموم قرار خواهد گرفت

شروع سئانسها همه روزه ازساعت ۱۰ صبح وبعد ازظهرها ۳ ـ ۵ ـ ۷ ـ ۹

آ ـ ۱۶۰۶۴ «کانون طوطی»

کمیسیون رسیدگی بپرونده های راکد مالیاتی

امروز احکام نمایندگان کمیسیون های مامور رسیدگی بپرونده های راکد مالیاتی ابلاغ شد وازروز شنبه کمیسیونهای مزبور شروع بکار خواهند کرد. نمایندگان مزبور عبارتند از آقایان محمدعلی منوچهری ، حسن تجدد، ابوالقاسم سهی ، دادور نمایندگان بازرسی کل ـ آقایان اولیائی ، میرمیرانی فرهنك ،نقابت وفرزین رام نمایندگان اداره کل حقوقی و آقایان عباس زند اعتصام، غلامرضا فولادیان پور، محمدشمیرانی یوسفی مصطفوی نمایندگان پیشکاری دارائی تهران، اداره امور این کمیسیونها بعهده آقای افراسیابی رئیس اداره دفتر پیشکاری قرارداده شد.

نمایندگان مزبور کلیه پرونده های مالیاتی که صاحبان آنها مجهول المکان هستند ازجریان خارج کرده وازسال آینده اقدامات قانونی درباره این پرونده ها اجرا نخواهد شد.

اتریش علاقمند باستفاده ازجاده ترانزیت ایران ـ ترکیه است

بقرار خبر تلفنی خبرنگار اداره درتبریز آقای دکتر ثیوجن بورش کاردار اتریش وارد آنشهر شد. منظور از مسافرت کاردار اتریش بتبریز مذاکره با اطاق تجارت ومطالعه درپیرامون جاده ترانزیت ایران وترکیه میباشد.

بقرار اطلاع دولت اتریش نسبت بافتتاح این راه علاقه دارد ومنتظر است که پس ازبهره برداری ازجاده مزبور اقداماتی برای استفاده ازاین جاده برای ورود و خروج کالا بین ایران واتریش بنماید.

فرمانده سپاه جنوب تهران راترك کرد

روز پنجشنبه تیمسار سرلشکر رباحی فرمانده سپاه جنوب بایك فروند هواپیمای داکوتای ارتشی بطرف اصفهان حرکت کرد تادراعزام لشکر اصفهان باردوگاه شیراز که خبر تشکیل آن باطلاع خوانندگان رسید نظارت نموده وتعلیمات نظامی تحت نظر وی انجام پذیرد.

ازصبح دیروز لشکرهای کرمان واصفهان بطـ ورپیاده وسواره بمحـل اردو رهسپار شدند.

ارسال لوازم ورزش باستانی ایران بآلمان

بطوریکه سابقا اطلاع داده شد درنتیجه جدیت واهتمام آقای کاظمینی رئیس باشگاه بانك ملی ایران ونماینده ورزشی ایران در کنفرانس بین المللی ورزش (کلنی) اخیراً ورزشهای باستانی ایران درآلمان غربی مورد توجه واقع شده است .

لذاحسب الامر ملوکانه مقرر گردیده لوازم ورزش باستانی ایران بآلمان فرستاده شود. درضمن آقای وزیر دربار شاهنشاهی مساعی آقای کاظمینی رادراین مورد تقدیر نموده اند

طرح تاکسیمتر برای تصویب هیئت دولت فرستاده میشود

ساعت ۸ ونیم بامدادامروز بمنظور رسیدگی بوضع راهنمائی ورانندگی تهران، کمیسیونی باحضور آقایان عقیلی معاون شهرداری، سرهنك اختیار رئیس راهنمائی وراندگی ـ سرهنك بیگلری رئیس پلیس تهران وملابری مدیر کل وزارت کشور دردفتر آقای دکتر صدر معاون وزارت کشور تشکیل گردید.

دراین کمیسیون طرح تاکسیمتر تهران مورد رسیدگی قرار گرفت ومقرر شد که طرح مزبور برای تصویب بهیئت دولت ارسال گردد.

همانطور که قبلا اطلاع داده ایم قرار است روی کلیه تاکسیها دستگاه تاکسیمتر نصب گردد تامسافتی را که تاکسیها طی مینمایند معین شود.

انتصابات دروزارت خارجه

این انتصابات دروزارت امورخارجه صورت گرفته است.

آقایان غلامحسین مفتاح بسمت سرکنسول در کنسولگری ایران در بمبئی ومحمدعلی شکوهیان بسمت دبیر دوم در سفارت کبرای شاهنشاهی در واشنگتن.

دروزارت فرهنك

آقای معجمی بسمت ریاست دفتر اداره کل نگارش وآمار وزارت فرهنك منصوب وازامروز مشغول کارشد.

در وزارت دارائی

آقای عباس نیاورانی ازطرف اداره کل قندوشکر بسمت ریاست سهمیه بندی قندوشکر تهران منصوب شد

شاهنشاه فردا عازم نوشهر میشوند

اعلیحضرت همایونی مدت یکهفته در نوشهر استراحت میفرمایند

امروزرسماً اعلام‌شد که‌اعلیحضرت‌همایونی‌وعلیاحضرت‌ملکه‌ثریاپهلوی فردامازم نوشهرخواهندشد.

مسافرت‌اعلیحضرتین بدنوشهربمنظور استراحت صورت‌میگیرد وقریب یکهفته‌بطول خواهدانجامید.بقراراطلاع چنانچه‌وضع هوافردا مساعد باشد مسافرت‌شاهنشاه باهواپیماصورت‌خواهد گرفت ودرغیراینصورت اعلیحضرت همایونی‌وعلیاحضرت ملکه‌ثریا باتوموبیل‌عازم‌نوشهرخواهندشد.

شاهنشاه توسط شهردار تهران

نسبت بساکنین‌پایتخت ابرازعنایت فرمودند

آقای‌سرلشکر دولوشهردار تهران بمناسبت روز۲۸ مردادیك عریضه تلگرافی‌بحضور ملوکانه‌تقدیم کرده است که‌درزیرعریضه‌مزبور ومتن‌دستخط ملوکانه که درجواب‌شرف صدوریافته‌است بنظرخوانندگان میرسد:

تلگرام-ازسعدآباد

تیمسارسرلشکردولو شهردارتهران

تلگراف‌مبنی‌بر شادباش‌وحاکی ازاحساسات‌شما بمناسبت‌روز۲۸مرداد ملاحظه‌شد وموجب‌خشنودی ومسرت‌خاطر گردید.عواطف‌وعنایات مخصوصه ملرابعموم‌اهالی پایتخت‌ابلاغ نمائید ۲۹مرداد۱۳۳۶ **شاه**

عریضه‌تلگرافی شهردارتهران به‌پیشگاه‌همایونی

قصرسعدآباد- پیشگاه مبارك اعلیحضرت‌همایون شاهنشاهی‌محمدرضا شاه پهلوی باکمال‌افتخارعرض میرساند: رستاخیز بیست‌و هشتم مردادکه کشوررا ازپرتگاه سقوط نجات‌دادیادیگرنمونه بارزی ازمقاومت‌مدبرانه‌و دلیرانه‌آن شاهنشاه درمقابل عوامل‌ناپاك درتاریخ معاصربنام‌همت‌جاویدثبت وتجدیدحیات کشوربوسیله خدمات جاودانی‌آن شاهنشاه قاطبه مردم‌جهان را باحترام وتکریم واداشته است .

اینك بشکرانه این موهبت‌الهی که بانیروی ایمان بخداوحسن‌تدبیر وقدرت‌آن ذات اقدس که بافداکاری شاه دوستان باعث تجدیدعظمت‌تاریخ پرافتخارایران گردیدملتی‌سپاسگذاروجان‌نثارتنوبه‌مفتخراست ازطرف اهالی پایتخت که مراتب شاه دوستی‌وفداکاری را مکررباثبات رسانیده‌اندبمناسب تجدید وتجلیل‌این روزتاریخی‌ادعیه خالصانه وتبریکات صمیمانه‌رابه پیشگاه ذات اقدس شهریاری تقدیم وسلامتی‌وطول عمرودوام سلطنت آن‌خاندان جلیل‌رابرای عظمت کشورازخداوندمسئلت مینماید.

۱۱۵۸۸-۲۷ر۵ر۳۶-جان‌نثارسرلشکرمحموددولو شهردار تهران

جریان‌مراسم پرده‌برداری از ضریح حضرت رقیه (ع)

جمعی ازمدعوین درمقابل ضریح حضرت رقیه (ع)
رئیس مجلس سنا دفتر بادود هیئت بنی‌الزهرارا امضا میکند

ساعت ۷بعد ازظهر پنجشنبه (پریروز)پرده‌برداری از ضریح حضرت رقیه علیهاسلام درحسینیه‌هیئت‌بنی‌الزهراطی‌مراسم‌باشکوهی باحضور نماینده مخصوص‌شاهنشاه، رئیس‌مجلس‌سنا وجمعی ازعلما ونمایندگان‌مجلسین سنا وشوری وطبقات اصناف بعمل آمد.

آقای هیراد نماینده‌مخصوص‌شاهنشاه مراتب خرسندی خاطرملوکانه را ازاین‌اقدام‌خیرابلاغ‌رسیس‌باکشیدن‌نوارسه رنك‌ازضریح پرده‌برداری‌شد.

آقای سدررئیس‌مجلس‌سنا تاکید کردند صورت اسامی۱۵۰ نفرحاملین ضریح تهیه شود تابرای اعزام آنان تصویبنامهٔ صادر گردد.

آنگاه دومدال‌طلا که ازطرف آقای لرزاده و هیئت بنی‌الزهرا تهیه شده بود توسط آقای هیرادبه‌آقای عطاالله‌اعظمی که‌درقلمزنی ونقره‌کاری ضریح‌هنرنمائی کرده‌بوداهداء گردید.

آقای‌طریفت ئیس‌هیئت‌بنی‌الزهرا بخبرنگار ماگفت: که‌این‌ضریح بااقدام‌اعضای این‌هیئت‌وبامساعدت مالی۱۵۰نفراز علاقمندان درکارخانه شمس‌تهیه‌شده‌و این‌اولین‌ضریحی‌است که‌جهت‌بقاع‌خاندان‌ائمه‌اطهاردرخارج از کشورازایران تهیه‌واهداءشده.

واکسن آنفلوآنزا کشف شد و برای اولین بار یك مسابقه فوتبال درانگلیس بتاخیرافتاد

بقرارگزارشی که سازمان جهانی‌بهداشت باداره کل بهداشت‌ارسال داشته‌است‌دانشمندان‌انگلیسی موفق‌بکشف‌واکسن ضدبیماری انفلوآنزا گردیده اند.

فرمول‌تهیه واکسن مزبورازطرف دانشمندان مزبور دراختیارموسسات طبی‌لندن گذاشته شده وهم اکنون این موسسات روزانه در حدود ۱۰۰ واکسن ضدآنفلوآنزاتهیه‌میکنند.

سازمان جهانی‌بهداشت درگزارش خوداضافه میکند:

طبق گزارشهائیکه رسیده‌است بیماری‌آنفلوآنزا بنقاط‌مختلف بریتانیا سرایت کرده ودریکی ازمدارس لندن‌تاکنون ۳۵ نفربهمین بیماری مبتلا شده اند.

تعویق مسابقه فوتبال

روز گذشته برای‌اولین بارورتاریخ انگلستان‌یك مسابقه بزرگ فوتبال بتعویق‌افتادزیرااغلب‌افرادیکه‌قراربودرده مسابقه مزبورشرکت کنندبآنفلوآنزا مبتلا شده اند.

امروزوزارت بهداری استرالیااعلام کرد که دونفردیگرازاهالی‌ملبورن براثرابتلابیماری مخصوصی که شباهت زیادی‌بآنفلوآنزادارد تلف شده‌اند تاکنون تلفات این‌بیماری‌بظهوردراسترالیابه۶۹نفرمی‌رسد.

امروزمقامات بهداشتی‌بخبرنگارماابظهارداشتند که ممکن‌است وزارت بهداری‌ازمقامات بهداشتی جهانی‌تقاضای واکسن ضد بیماری آنفلوآنزا را بکندتابطوراحتیاط دردسترس قرارگیرد.

حوادث گوناگون

جریان سیل دردامغان یکنفر رابرد

درگنبدقابوس‌ورامیان بارندگیهای شدید شده‌است

طبق اطلاعی که ازسازمان هواشناسی کشوربدست آمده در۲۴ ساعت گذشته، هوای‌ایران‌دربعضی‌ازنقاط‌آفتابی‌وبرخی‌نقاط دیگرهمراه بالکه‌های ابربوده‌وجریان هوای‌سردبرسطوح‌فوقانی‌نقاط شمالی‌ومرکزی‌باعث بارندگی های‌شدیدی‌دراین‌مناطق گردیده‌است.

گزارش‌خبرنگاران‌ماحاکی‌است که سه روزاست درگنبد کاوس هوا منقلب‌وطوفانی گردیده وبرگبارهای شدیدی دراطراف گنبد نازل‌شده‌است.

دردامغان چندین ساعت شدت‌بارندگی‌شده وسیل‌جاری گردیده‌است‌و سیل‌یکی‌ازاهالی‌را که درمسیررودخانه‌مشغول آبیاری‌بوده‌باخودبرده‌وجسداودر فاصله یك کیلومتری دامغان پیداشده‌است

درورامیان

خبرنگارما ازورامیان گزارش‌میدهد:

ازغروب روزچهارشنبه‌رعدوبرق‌شدیدی‌توام باطوفان‌درورامیان‌شروع‌شد ومدتی‌بعدباران‌شدیدی‌توام‌با تگرگ‌باریدن گرفت.

این‌بارندگی‌بقدری‌شدیدبود که‌آشیان پرندگان‌را ویران ساخت‌وبه درختان میوه‌ومزارع‌عینیه خسارت‌زیادی‌وارد کرد.دراثراین‌بارندگی آب‌رودخانه عاطفیان گردواهالی‌ازبیم‌سیل آماده‌فرارشدند.هنوزازمیزان‌خسارت‌وارده‌اطلاعی دردست‌نیست.

دستگیری‌یك زن ومرد درمحضر۳۳

چندروز پیش‌زنی بنام بانو زکیه فرزند محمدتقی شهرت محمدتاج باتفاق‌آقای عباس‌مرادی صاحب‌دکان معاملات‌ملکی که‌قصد فروش‌یکقطعه زمین‌بمساحت۴۵۰متردرقاسم‌آبادفارمك‌رابشخصی‌بنام‌طوسی‌داشتندبمحضرشماره ۳۳مراجعه کردند.

چون‌یکلانتری اطلاع‌رسیده بود که صاحب‌سندمورد معامله‌بانوئی‌بنام سیده‌صدیقه رفت‌خواه است ، مأمورین بدفترخانه مراجعه و حین معامله فروشنده‌مملك‌ودلال واسطه‌را دستگیر وبآگاهی جلب کردند . بانوی‌مزبور مدعی‌بود که آقای‌عباس‌مرادی باو وعده‌داده که پس‌از پایان معامله ۷هزار تومان‌بوی بدهد . فعلاقضیه تحت‌تعقیب‌است وبدیهی‌است‌چگونگی باطلاع خوانندگان‌محترم خواهدرسید .

نزاع دو پسربچه

دیروزبین‌یك‌پسربچه۱۵ساله‌آمریکائی که‌باراکت‌تنیس‌خودشیشه‌اتومبیل آقای‌اسمعیل‌دیباراشکسته‌بودبافرزند صاحب‌اتومبیل‌نزاعی‌درگرفت‌وپسرونده امراز کلانتری۱۷بدادسرافرستاده شد وامروزطرفین دعوی‌بایکدیگرصلح کرده‌ازدادسراخارج‌شدند

دوکارگر زیر آوار رفتند

دیروزدونفرکارگر بنام‌حسین‌فرزندغضنفر اژدری وقلی‌فرزندسیارشکاری که‌هردودرمعدن‌ذغال‌خاتون‌بارکاه‌کارمیکردند زیراآوار رفته‌وهردونفرعلت شکستگی‌جمجمه‌درگذشتند.اجسادوراداره پزشکی قانونی‌مورد معاینه قرار گرفت‌وجوازدفن‌صادرشد.

دستگیری‌سارقین

روزگذشته پاسبان‌شماره۷۹۷مامور کلانتری۱۸دونفررا بنامهای‌احمد فرزندمحمد وجوادفرزند کمال حین حمل‌یك‌قالی که‌از منزل بانو بیگم بختیاری سرقت کرده بودندستگیر ویکلانتری اعزام‌داشت تحقیق از سارقین که‌اعتراف‌بسرقت‌های دیگری‌نیز کرده‌اند ادامه‌دارد.

امروزکاردارسفارت‌اندونزی‌باوزیرخارجه

ملاقات کرد.دراین‌ملاقات درپیرامون تشکیل کنفرانس ازکشورهای‌اسلامی مذاکراتی صورت‌گرفت

ساعت‌ده‌صبح‌امروزآقای‌احمدشیخان‌بهمند کاردارسفارت‌اندونزی‌درایران درکاخ وزارت امورخارجه‌باآقای‌دکتراردلان وزیرخارجه‌ملاقات‌ومذاکراتی بعمل‌آورد.

بطوریکه خبرنگار ماکسب‌اطلاع کرده‌است‌درملاقات‌امروزپیرامون تشکیل کنفرانس از کشورهای مسلمان مذاکراتی‌صورت گرفته‌است.

خبرنگارما اطلاع‌میدهد:دولت ایران اصولاباتشکیل‌چنین کنفرانسی موافق‌است وحتی‌این‌دولت شخصاً برای‌تشکیل کنفرانس مزبورپیشقدم‌شده بودودرمذاکراتی که درتهران‌باوزیر خارجه‌مراکش صورت گرفت موافقت دولت ایران‌رابه‌اواعلام کردند. دولت‌اندونزی اکنون بدنبال‌پیشنهاد قبلی ایران برای تشکیل‌چنین کنفرانسی فعالیت‌میکند.

مقررات جدیددانشجویان ایرانی مقیم‌خارج

هیئت‌وزیران درجلسه پنجشنبه‌هفته گذشته‌بنامه‌پیشنهادوزارت فرهنگ مقرراتی برای‌دانشجویان مقیم‌خارج‌ازکشورتصویب‌نمود که قسمت‌های‌مهم آن‌بنظرخوانندگان‌میرسد.

هرسال وزارت فرهنگ‌بادرنظرگرفتن معدلات‌واعتبارات خودعده‌ای ازدانشجویان‌مقیم خارج‌را برای کمك‌مالی انتخاب‌میکند که دارای شرایط زیرباشند:

دریکی‌ازرشته‌های مهندسی کشاورزی دامپروری کشاورزی معلمی حرفه‌ای‌تعلیم وتربیت‌السنه‌خارجه‌و علوم‌پزشکی دامپزشکی دندان پزشکی داروسازی‌بهداشت عمومی معماری‌وصنایع ظریفه‌مشغول‌تحصیل‌شدند

سن‌دانشجو درقسمتهای مافوق متوسطه‌و مادون‌دکتراز ۲۳ سال‌و درقسمت دکتراز۲۸سال‌تجاوزنکندودانشجوی‌مزبورپیش‌ازدوسال‌درخارج‌از کشورمشغول تحصیل‌بوده‌درامتحانات‌نمرات برجسته‌آورده‌باشدخاتمه‌تحصیلات‌اودرصورتیکه مشغول تحصیلات دوره‌لیسانس‌یامعادل‌آن باشد حداکثر دوسال‌ودرصورتیکه مشغول‌تحصیلات‌دوره دکترایامعادل آن باشدحداکثر سه سال بیشترباقی نمانده باشد .

پیشنهادانتخاب دانشجویان بارعایت‌مقررات ازطرف ادارات‌سرپرستی خواهند شد .

دانشجویانیکه باین‌طریق ازمزایای دولتی‌استفاده میکنند بایدتعهد سپارند که‌پس‌ازخاتمه تحصیلات بایران‌مراجعت‌نموده‌لااقل‌معادل‌مدتی که‌از کمك‌دولت‌استفاده‌نموده‌اند درایران‌بکارپردازند.

دانشگاه مشهد توسعه می‌یابد

بقیه ازصفحه اول

ازهم‌اکنون ازطرف‌وزارت فرهنگ عده‌ای‌استادبرای‌تدریس‌دراین‌دانشکده درنظر گرفته شده‌است که‌بمشهداعزام شوند.

امروز دروزارت فرهنگ گفته‌میشد باموقع‌خاصی که شهر مشهد ازنظر تحصیلات‌علوم‌دینی‌دارد تاسیس‌دانشکده معقول‌ومنقول‌درآنشهربامسرت‌استقبال خواهدشد.

بقراراطلاع دانشکده‌معقول‌ومنقول مشهداز اول‌سال‌تحصیلی طی‌تشریفاتی افتتاح‌میشود.

توسعه‌دانشکده پزشکی

ساختمان‌جدیددانشکده‌پزشکی‌مشهد ازچندی‌قبل‌شروع‌وساختمان‌قسمتی‌از بناهای‌مزبوربه‌پایان‌رسیده‌است.

دانشگاه رضوی

ساختمان کلیه قسمت‌های مشهد و آموزشگاههای وابسته بآنهادر یك مجموعه‌وسیع‌تمرکز یافته‌وبنام‌دانشگاه (رضوی)نامیده خواهدشد.

بازگشت مامورین ژاندارم از میان اشرار

دیروز یك سرهنك ویك سروان ودومامورژاندارم پس‌ازپنج روزتوقف نزد اشرار،مراجعت کردند

دیروز باطلاع خوانندگان محترم رسانیدیم که‌آقایان‌سرهنك دوم مهدی نواب‌صفوی‌فرمانده‌پادگان‌ژاندارمری قناوسروان‌صالحی‌ودونفر ازهمراهان آنها که برای‌ملاقات بارؤسای یکی ازایلات نزدآنان رفته بودند دیگر بازنگشته‌اند.

بدنبال‌این‌واقعه صبح‌امروزخبرنگار ما اطلاعات زیررا ازژاندارمری کل کشورکسب کرد.

چندروزقبل‌آقای‌سرهنك‌مهدی‌نواب صفوی‌برای‌مذاکره وراهنمائی سران ایل کوچکی بنام زنگنه که‌درحوالی «لامرد» قنازندگی‌میکنند بآنحدود رفته وازسران‌ایل‌مزبوردرخواست کرد که‌اسلحه خودرا تحویل مامورین ژاندارمری‌داده وازباغیگری‌وشرارت دست‌بردارند.

این‌مذاکرات درحوالی‌لامردصورت گرفت ولی‌درپایان‌مذاکرات اشرار ازبازگشت‌آقایان سرهنك‌دوم نواب صفوی‌وسروان‌صالحی ویك‌نفرژاندارم وراننده‌جیپ آنان‌جلوگیری کردند سران ایل زنگنه اعلام کردند که آزادی‌فرمانده پادگان‌ژاندارمری‌فنا وهمراهان‌وی درموقعی‌صورت‌خواهد گرفت که‌عده‌ای ازافرادایل زنگنه که مدتی قبل‌علت شرارت بوسیله مامورین‌ژاندارمری بازداشت‌شده‌بودند آزادشوند.

این‌عده فعلادرشیراز‌زندانی‌میباشند بالاخره‌فرمانده‌گردان‌لارآقای‌سرهنك امیری‌باسران‌ایل‌زنگنه واردمذاکره شده‌وساعت‌یازده‌صبح‌دیروزآقای‌سرهنك دوم‌مهدی نواب‌صفوی‌باتفاق‌همراهان خودبمرکزکارخود مراجعت کردند.

آقایان نامبرده قریب پنج‌روز نزد ایلات بوده‌اند.

پزشکی خودرا مسموم کرد

دیروزآقای‌دکتر عاملی‌تهرانی پزشك‌متخصص‌بیهوشی بیمارستان‌پهلوی «هزارتختخوابی» بعلت‌نامعلومی خودرا مسموم کرد.

مسموم‌دربیمارستان هزارتختخوابی‌ستری‌است وپزشکان معالج‌هنوز نتوانسته‌اندنوع‌سمی‌را که وی‌برای‌خودکشی استعمال کرده‌است‌تشخیص‌دهند.

بازهم جوان ۱۸ ساله‌ای زیرقطار رفت

ساعت‌دونیم بامدادروز نیز مانند اغلب‌جمعه‌های گذشته‌جوانی‌بنام‌نصت فرزندعباس‌شهرت رستمی ۱۸ ساله‌در خیابان‌سفاری‌زیرقطارشهرری‌رفت‌ودر دم‌جان‌سپرد.

زلفعلی فرزندسلیمان‌شهرت‌حضرتی راننده‌قطارشهرری دستگیر وامروزبا پرونده‌ازکلانتری ۶بدادسرا فرستاده شد .

مرك در بیمارستان

دیروزسید کمال حسنی که‌درکیلومتر ۱۸جاده‌قدیمی کرج بااتومبیلی براننده‌گی‌ابراهیم‌سیه‌دوست‌تصادف کرده ودربیمارستان‌لقمان‌الدوله‌ادهم‌بستری بود،درگذشت.

تصادف بااتومبیل

دیروزاتومبیل‌سواری کرایه بشماره ۱۲۱۱۷ براننده‌گی احمد فرزند لطف‌الله‌شهرت سرکوبیان‌درخیابان‌سالار دربخش ۱۰باطفلی‌بنام عباس‌فرزند علی‌اکبر شهرت گنابادی تصادف‌واورا مجروح‌ساخت.

اکنون‌مجروح دربیمارستان سینامستری‌وقضیه‌تحت‌تعقیب‌است.

درباره زنی که شوهرش گمشده است

در شماره گذشته‌ماجرای‌غیبت ۷ماهه‌آقای غلامرضا صفاری‌تاجر بازارو مراجعه‌بانو کبری‌مطلق همسروی را بدادستان‌تهران باطلاع خوانندگان محترم‌رساندیم.

بقرار اطلاع‌امروزآقای‌دکتر مجتهدی‌دادستان‌تهران‌دستور مقتضی‌در این بارەصادر کرد.

بانو کبری‌مطلق امروز بخبرنگار ماگفت:مراجعه‌من بدادستان‌تهران برای شکایت ازشوهرم نبوده‌وفقط‌بمنظور یافتن‌واطلاع‌ازسرگذشت وی‌بوده است، بانوی‌مزبوراضافه کرد.

اکنون‌وضع معاش‌ما مرتب‌است‌وجز غیبت ناگهانی شوهرم نگرانی دیگری ندارم.

این‌بانواظهارمیداشت که‌ممکن است‌شوهرش سفری رفته‌باشد واظهار امیدواری‌مینمود که‌وی‌بزودی‌بخانه‌خودبازخواهد گشت.

بازداشت یکی‌از نمایندگان انجمن‌شهر اصفهان

بقراریکه‌خبرنگارما ازاصفهان‌اطلاع‌میدهد:

روزسی‌ام مردادماه گذشته آقای‌حاج ماندعلی یادگار نماینده انجمن‌شهر اصفهان بنابشکایت بانوی جوانی‌بدادسرا احضاروقرار بازداشت‌وی صادرشد.

علت‌بازداشت نماینده انجمن‌شهر شکایت‌همسر گروهبانی بوده‌است که‌مدعی است‌دونفر زن‌باتیانی قبلی اورابمنزل‌شخص مذکوربرده‌اند وچون‌وی‌ازسوء نیت‌آنهامطلع‌شده بنای‌دادو بیدادرا گذاشته‌است.

آقای‌دادجو بازپرس‌شعبهٔ۱ بازپرسی اصفهان که‌پروندهٔ امرزیرنظر وی‌رسیدگی میشودبرای جلوگیری ازتیانی‌قرار بازداشت‌موقت آقای‌حاج ماندعلی یادگار ودونفرزن نامبرده راصادروآنان‌تحویل بازداشتگاه‌شدند. فعلاقضیه‌تحت تعقیب‌است وموضوع پس‌ازپایان بازپرسی روشن خواهدشد. چون‌متهم نمایندهٔ انجمن‌شهراست این‌واقعه‌دراصفهان سروصدای زیادی‌راه‌انداخته وتوجه‌عمومرا بخودجلب کرده‌است.

وزیر گمرکات و انحصارات بتهران‌باز گشت

بندرخروآباد تحویل گمرك‌میشود-مازادگندم‌خریداری‌شده‌درخوزستان بتهران‌حمل‌میگردد-نحوه‌تقسیم‌زمینهای‌خالصه‌خوزستان تعیین‌شد

آقای‌سرتیپ ضرغام وزیرگمرکات وانحصارات که‌ازطرف هیئت دولت برای رسیدگی‌بامورخوزستان‌رفته‌بود ساعت‌هفت‌ونیم‌بعدازظهرروزپنجشنبه مراجعت کرد.

سخنگوی وزارت گمرکات امروز اظهارداشت‌درمدت اقامت‌وزیرگمرکات درجنوب‌کلیه‌شکایات مردم‌موردرسیدگی قرارگرفت وبادارات دولتی‌دستوراتی دادمشد .

خروآباد

درکمیسیونهائی که‌درباره‌انتقال‌بندر خروآباد بگمرك تشکیل گردیدو پس‌ازمذاکرات‌زیادی‌مقدمات انتقال بندرخروآباد فراهم گردیدوقرارشد شرکت‌ملی نفت پس‌ازجلب موافقت کنسرسیوم بندر خروآباد را بطورامانت‌دراختیاراداره کل گمرك بگذارد نامه‌شرکت‌ملی نفت تاآخراین هفته بوزارت گمرکات خواهدرسید و ازهفته‌آینده‌برای‌تکمیل‌بندرخروآباد اقدام‌خواهدشدوبندرمزبور جهت تخلیه‌وبارگیری‌کالاهای تجاری آماده میگردد.

چمل مازادگندم

درمورد گندمهای خریداری‌شده در خوزستان چون محصول غله امسال خوزستان نسبت‌سال گذشته افزایش زیادی‌یافته بودستورداده شد که پس ازذخیره مصرف‌سالیانه‌خوزستان‌مازاد گندم خریداری‌شده بتهران‌حمل گردد.

زمینهای خالصه

موضوع واگذاری زمینهای خالصه خوزستان موردمذاکره قرار گرفت ودرباره نحوه تقسیم‌این‌زمینها بمردم مطالعه گردیدوطرزواگذاری‌زمینهای خالصه‌تعیین‌شدو کمیسیون مامور این کارتصمیم‌خودرابوزارت کشاورزی‌اطلاع داد که‌پس‌ازتصویب‌زمینهای‌خالصه بین اشخاص‌تقسیم گردد .

انتقال کارمندان روزمزد پیشکاری‌دارائی تهران

امروز کسب اطلاع‌شد که‌پیشکاری‌دارائی تهران کلیه کارمندان روزمزد خودرادراختیاراداراتی که این کارمندان‌ازمحل‌بودجه‌انتفاعی آن‌ادارات‌حقوق میگرفتندقرارداده کارمندان‌مزبور اغلب‌ازمحل‌ادارات‌علمو دخانیات‌حقوق میگرفتند که‌بوزارت گمرکات وانحصارات‌منتقل‌خواهندشد.

مرك‌مشکوك

دیروز سیدفریدفرزندنعیم۷۰ساله‌اهل عراق عرب‌درخیابان ری‌در حالیکه میخواست سوارا‌توبوس خط حضرت عبدالعظیم شودناگهان حالش‌بهم‌خورد وقبل‌ازرسیدن به‌بیمارستان جان‌سپرد چون مرك وی‌مشکوك‌تشخیص‌داده‌شد جنازه بپزشکی‌قانونی‌حمل گردید

درحوض‌خفه‌شد

دیروز محمد اسکندری ۳ساله‌در اثر غفلت‌والدین خود درحوض آب افتاد وخفه‌شد.

جنازه اندابه بیمارستان‌فیروزآبادی حمل‌شد سپس بدون‌جوازدفن‌ازپزشك قانونی توسط‌پدرش‌دفن گردید.قضیه‌از طرف کلانتری تحت‌تعقیب‌است .

حریق‌وتصادم در راه‌آهن

امروزاطلاع حاصل‌شد که‌نیمه‌شب پریروزیك واگن‌باری که حامل دستگاه‌جرثقیل ودرایستگاه‌مراغه‌متوقف بودناگهان‌دچارحریق گردید.

چون‌بیم‌آن‌میرفت که‌آتش بنقاط‌دیگرسرایت نماید‌بلافاصله‌مامورین انتظامی بامامورین‌راه‌آهن‌بخاموش کردن حریق‌مشغول‌شدندواز سرایت‌آن بنقاط‌دیگر جلوگیری کردند .

علت‌حریق هنوزمعلوم‌نشده‌ولی گفته میشود که‌حریق ازپریموسی که کارگران‌ازآن غذاتهیه‌میکردندشروع شده‌است.

خسارات‌وارده‌دراثراین حریق درحدودیك‌صدهزار ریال‌تخمین‌زده‌شده است.امروزدر وزارت‌راه‌وراه‌آهن گفته‌شد که‌حریق جزئی‌بوده‌وخسارات مهمی‌وارد نشده‌است.

تصادم

ضمناازمراغه اطلاع‌میدهند که‌بامدادروزلکومتیوی که‌ازمراغه‌بطرف زنجان‌حرکت میکردودرسه کیلومتری شهرزنجان‌باماشین کمپرسی‌تعمیر راه‌آهن که‌درآن‌نقطه مشغول‌تعمیرخط‌بودتصادم کرد.

دراثراین‌تصادم دونفرازکارگران مجروح‌شدندوبرای معالجه بستری گردیدند .

بقراراطلاع دراین‌تصادم وحریق دستگاه جرثقیل‌مجموعا خساراتی‌بالغ بر۱۵۰هزار ریال‌وارد آمده‌است.

نزاع وتیراندازی برسرخرما

بقراریکه خبرنگارما ازبوشهر اطلاع میدهد :

معمولادراین‌فصل که‌هنگام بهره‌برداری ازخرمای مرغوب معروف سعدآباد فرامیرسدبین‌مالکین‌ودهقانان‌اختلافات‌دامنه‌داروخونینی‌درمیگیرد. امسال‌نیزهنگام بهره‌برداری ازاین‌خرما بین زارعین ومالکین نزاع‌شدیدی درگرفت که‌منجربه‌تیراندازی بین‌آنان ومداخله مامورین ژاندارم گردید بقراراطلاع دراین واقعه‌چندنفر مقتول‌ومجروح‌شده‌اند.

تصادف منجر بمرك

امروزژن۲۵ ساله‌ای‌بنام زهرافرزندحسن‌طاهرپور درایستگاه بخچال جاده عضیران‌بایك‌اتومبیل‌سواری‌بسختی‌تصادف کرد وتارسیدن به بیمارستان درگذشت.

شماره‌اتومبیل‌وهویت راننده تاکنون‌معلوم نشده‌است مامورین درصدد دستگیری‌راننده میباشند - جنازه‌این‌زن‌دراداره پزشکی‌قانونی مورد معاینه قرارگرفت وجوازدفن‌صادر گردید.

درباره‌طفلی که‌از قطارخرمشهر پرت شده‌بود

بقراریکه‌از راه‌آهن کسب اطلاع شده است:

سعید فرزنداحمدطفلی که‌چندی‌پیش‌ازقطارمسافربری‌تهران-خرمشهر بخارج پرت‌شده‌بوددربیمارستان‌شرکت ملی نفت آبادان تحت‌معالجه قرار گرفته است.

طفل‌شش‌ساله‌ای غرق شد

دیروزطفل۶ ساله‌ای‌بنام‌اصغر فرزند الله‌وردی درحوالی بخش۱۰ درحوض منزل‌مسکونی‌افتاد ودرگذشت.

جنازه دراداره پزشکی‌قانونی‌معاینه وجوازدفن‌صادرشد.

کشف جسدیك‌زن

دیروزجنازه زنی که‌درحدود۳۰سال داشت دریکی‌ازکوههای اطراف‌پس قلعه‌توسط‌مامورین کلانتری دربند کشف‌شد.

جنازه‌برای معاینه باداره پزشکی قانونی حمل گردید وآقای‌دکترمیر-حقانی‌جسدرا معاینه کرد .

قضیه‌ازطرف‌دادسراتحت تعقیب‌است

روباه دلاور

خبرنگارما ازمیاندوآب‌اطلاع‌میدهد:

چندروزقبل واقعه‌جالبی درقریه‌ابراهیم‌آباد یکی‌ازقراءمیاندوآب‌بروی دادو:روباه‌درنده‌ای چندنفررا مجروح کرد.

جریان‌واقعه بناباظهار یکی‌ازاهالی بدین‌قرار بوده است : درروز ۲۵ ماه‌جاری هنگامیکه کدخدای قریه‌ابراهیم‌آباد باتفاق‌پسرخود بوسیله الاغ برای‌سرکشی بمزارع‌خودمیرفت درمحلی‌الاغ‌را برای‌چرا آزادنمود وخود باپسرش‌مشغول‌استراحت شد .

دراین‌هنگام روباه‌سیاه‌رنگی ازدور نمایان گردید وبطرف‌الاغ پریده وازچندناحیه‌حنه‌ان‌را مجروح‌ساخت

دراین‌هنگام الاغ‌مجروح بافرار گذاشت وروباه‌درنده‌هم دربی اوروان گردید دراینموقع کدخداوپسرش ازجای‌بلندشده وباچوبدستی بطرف روباه مزبورحمله‌ورشدند .

ولی‌روباه دربرابرآنهاایز مقاومت کرده وبطرف‌پسر کدخدا حمله‌کرد واوراهم‌مجروح‌ساخت روباه‌فاتح دراین‌هنگام بطرف‌قریه‌پیش‌رفت ودرنزدیکی ده‌باسگی‌روبروشد وپس‌ازمدتی کشمکش‌سك‌راهم‌مغلوب کرده وسپس‌بگاوی حمله‌ورشد وبافتح‌وپیروزی بیشتروی‌خود ادامه‌داد بالاخره چندتن‌ازساکنین ده‌چندچوب‌دستی تهیه‌دیده وخودراآماده‌جنگ‌بااین‌روباه کردند واورا بقتل رسانیدند.

این‌عین‌اطلاعی است که‌یکی‌ازاهالی‌دراختیارخبرنگارما گذارده‌است‌استنباط خبرنگارما این‌است که‌باحتمال‌قریب بیقین جانور مذکور روباه‌نبوده بلکه جانوردرنده‌دیگری‌بوده‌است وچنین‌شجاعتی ازحیوان‌زبون‌وحیله گری چون روباه‌بعیدبنظرمیرسد.

سخنرانی آقای علاء

در انجمن فرهنگی ایران و امریکا

قسمت اول بیانات آقای علاء درانجمن فرهنگی ایران و امریکادرشماره روزپنجشنبه درج شده بود وامروز دنباله آنرا باطلاع خوانندگان محترم میرسانیم :

بهرحال اولین نتیجه مذاکرات من درواشنگتن اعزام یك میسیون بریاست دکتر میلیسپو برای اصلاح اوضاع مالی بایران بود همچنین موفق شدم شرکت «استاندارد اویل نیوجرسی» را نسبت به استخراج نفت مناطق شمالی ایران علاقمند سازم.

متأسفانه شرکت نفت ایران وانگلیس از انعقاد قریب الوقوع قرارداد دولت ایران باشرکت آمریکائی مطلع شد و «سرجان کدمن» باحضور نابهنگام خود وبااینکه هیچ مجوز قانونی دردست نداشت شرکت مذکور را از امضاء قرارداد نفت بازداشت .

اگر شرکت «استاندارد اویل» جسارت بیشتری داشت واز تهدیدات انگلستان نمی هراسید اوضاع کنونی شهرهای شمال ایران نوع دیگری بود ونفت قم نیز امکان داشت به بازارهای جهان ارسال شده باشد. باید گفت این موضوع نمونه ای از تناسب یك بهم ستگی شمار میرود که بعلت عدم وجود تفاهم واطمینان بثمر نرسید .

دراین میان من از حوزه انتخابیه تهران بنمایندگی مجلس شورایملی انتخاب شدم ودرسال ۱۹۲۵ کرسی خود را در پنجمین دوره قانونگذاری اشغال کردم.

من از اینکه قدری حاشیه رفتم معذرت میخواهم وتقاضا میکنم حتی یك لحظه نیز تصور نفرمائید درنظر دارم بمعرفی بیوگرافی خود بپردازم باقسمتی از تاریخ معاصر را برای شما تشریح نمایم.

قصد من اینست که شما را درجریان تاسیس وپیدایش انجمن ایران وامریکا بگذارم .

بزودی پس از بازگشتم از امریکا بکمك جمعی از دوستان که آنها نیز درعلاقه من به ادامه وتحکیم روابط دوستانه باامریکا سهیم بودند بر آن شدیم در تهران نیز انجمنی که هدف آن همکاری با «انجمن ایرانیان واشنگتن» باشد تاسیس کرده امریکا ونحوه زندگی مردم آنکشور را بطریق شایسته تری به ایرانیان بشناسانیم.

این انجمن که نام «انجمن روابط ایران وامریکا» نامیده شد کم وبیش مورد استقبال وتائید قرار گرفت و شخصاً اعلیحضرت فقید که آنزمان نخست وزیر بودند از آن پشتیبانی کردند.

این انجمن ۳۲ سال قبل فعالیت خود را آغاز کرد.

باید دانست که ملتها نیز مانند افراد گاهی دچار قضاوت غلط میشوند.

اگر ماسعی کنیم افکار واحساسات مردم را درك کنیم می توانیم آنها را بهتر شناخته سوء تفاهماتی را که موجد اصلی اختلاف، رنجش وضدیت است برطرف نمائیم.

امروزه ترقی وتکمیل وسائط نقلیه و ارتباطات، فاصله بین کشورها را از بین برده وملل مختلف درهر نقطه ای ازجهان که باشند مانند همسایگان نزدیك با یکدیگر زندگی کنند.

معذلك و باوجود آنکه دوجنگ جهانی حقایق را بخوبی نشان داده است هنوز اشخاصی پیدا میشوند که مسئله همبستگی ملل مختلف جهان را بیکدیگر نمیخواهند قبول کنند.

ایران همیشه نفوذ خود را بعنوان عاملی برای ایجاد بردباری، حسن تفاهم وروابط حسنه بین تمام کشورهای جهان بر اساس تساوی حقوق احترام متقابل بکار برده است، کشور ما سرزمین طلوع خورشید، سرزمین شکوه وجلال و درخشندگی وبانی است که فلاسفه ای چون اشراقیون را با آنهمه الهام معنوی خاص خود بمرحله وجود درآورده است .

رجاء واثق دارم چنان مقدر است که ایران اشعه چنین آفتابی را مجدداً بروی ملل پراضطراب جهان کنونی پرتو افکن ساخته، موجد یك زندگی جدید ومنبع یك ایدئولوژی اخلاقی ومعنوی وراء مادیت زشتی که سراسر جهان امروز را فرا گرفته است خواهد شد

ما عقیده داریم درجهان کنونی هیچ ملتی از لحاظ سیاسی نمیتواند در حال انزوا بسر برد. باعتقاد ما هیچ یك از ملل جهان نمیتوانند یك رژیم «آوتارشی» داشته ودر آن از بهبود اوضاع اقتصادی بهره مند گردند

سعدی مادرقرن سیزدهم میلادی گفته است:

بنی آدم اعضای یکدیگرند
که در آفرینش ز یك گوهرند
چو عضوی بدرد آورد روزگار
دگر عضوها را نماند قرار

نوکر محنت دیگران بیغمی
نشاید که نامت نهند آدمی

کشور امریکا برای مدتی طولانی کوشش کرد تا بخاطر رهائی از گرفتاری های گوناگون خود در بر کنار از سیاست ها واختلافات جهانی نگاهدارد.

هم اکنون دراینکشور عده ای وجود دارند که طرفدار سیاست انزوا میباشند اما خوشبختانه نظر به عمومی بر اینستکه اگر میخواهیم تنهائی بدار آویخته نشویم باید خود را بدیگران بیاویزیم.

کشور امریکا بخاطر منابع غنی طبیعی، برتری هنر و صنایع ، وضع خاص استراتژیك، قدرت سازمانها ومیخواهم اضافه کنم «اندیه آلیسمی» که عنصر اصلی کار اکثر امریکائی را تشکیل میدهد خواه وناخواه درجهان کنونی رهبری اعتماد عمومی را در دست دارد.

امریکا نقش اصلی را در بهبود اوضاع مناطقی از جهان که دارای وضع وخیمی هستند بعهده گرفته است تا مسئولیت عظیم را که برای استقرار صلح ورفاه وایجاد همبستگی وحسن تفاهم در سراسر جهان بعهده دارد بنحو شایسته انجام دهد

امریکا بخاطر امنیت خویش باید به کشورهای دیگر جهان کمك کند تا پیشرفتهای مورد نظر خود را عملی ساخته دربرابر خطر مشترك قدرت لازم را بدست بیاورند. این کمك نباید با چیز باشد یا دیر انجام پذیرد.

این کمکها باید نسبت بکشورهائیکه دارای موقعیت استراتژیك حساس میباشند و در برابر کمونیسم با تهور واستقامت استادگی کرده سیاست بیطرفی را مردود شناخته اند بمقیاس وسیع تری صورت پذیرد.

دوستی چنین کشورها با تمام ثبات و پایداری که دارد نباید دائمی وهمیشگی فرض شده وبکشورهائی که درحصارهای خویش نشسته واین کمکها را بعنوان باج سبیل مطالبه میکنند توجه زیادتری شود .

منافع کشور امریکا در اینستکه بوسیله کمك بکشورهای دسته اول از هرج ومرج وناامنی درجهان که مسلما نفع آن کشور نیست جلوگیری نماید.

مسلما تقویت دنیای آزاد خیلی بنفع امریکا تمام خواهد شد.

صنایع وکشاورزی امریکا بخوبی می داند که نیروهای نقاط حساس چگونه باید بکار گمارده شود .

توسعه کمکهای اقتصادی یك حس نزدیکی و همکاری بین کشورهای آزاد جهان ایجاد مینماید.

اگر ایالات متحده امریکا وسایر کشورهای آزاد جهان بکمك یکدیگر بفعالیت بپردازند ما میتوانیم بخوبی معضلات سیاسی اقتصادی واجتماعی خود را حل کرده وپایه واساسی برای یك صلح پایدار در سراسر جهان بریزیم.

فعالیتهای «اداره همکاریهای بین المللی» که مورد استقبال عمومی قرار گرفته و بخصوص تضمین هائیکه طرح اخیر ایزنهاور برای خاورمیانه بوجود آورده است نشان میدهد که دولت امریکا بخوبی لزوم ایجاد هم آهنگی وهمکاری بیشتر را بخاطر ثبات اوضاع وصلح در خاورمیانه تشخیص داده است .

هیچ کشوری نمیتواند با اتخاذ سیاست بیطرفی واتزوا از استقلال وحاکمیت ملی خویش دفاع نماید.

یك نمونه برجسته از هم آهنگی و اتحاد بین المللی در ماههای ژانویه ومارس ۱۹۴۶ موقعی که شکایت ایران در مورد دخالت در امور داخلی ما وتخلیه کشور از نیروهای خارجی درشورای امنیت مطرح گردید نشان داده شد.

این موضوع بعنوان آزمایش از قدرت هم ستگی واتحاد بین المللی بود.

ماشکایت خود را نه تنها در زمینه منافع خاص میهن خویش بلکه اصولا بر اساس قرار گرفتن تمام کشورهائی که از لحاظ نظامی ضعیف هستند دربرابر تمایلات حریصانه وغارتگرانه کشورهای قویتر مطرح ساختیم، افکار عمومی جهان در این مورد از ما پشتیبانی میکرد.

شخص پرزیدنت ترومن بخوبی موقعیت خطرناك آنروز واحتیاجی که باتحاد کشورهای آزاد برای پشتیبانی از ایران حس میشد تشخیص داد.

بوسیله وزیر امور خارجه آنروز امریکا آقای «برنز» که شخصا در جلسات شورای امنیت شرکت کرد دفاع مؤثری از کشور من بعمل آمد واز این راه حیثیت سازمان ملل متحد بخوبی حفظ گردید، وجود آقای «کوتای چی» نماینده دولت چین در راس شورای امنیت برای ما در این موقع بسیار مغتنم بود.

ایشان که درحقیقت خود را یك «تبعه جهان» میدانستند اخلاق عالی ولطیفه گوئی وشوخ طبعی را توأما داشتند واز این راه واقعا یك شخصیت بسیار دوست داشتنی بشمار میرفتند.

روزی که ایشان برای تقدیم اعتبار نامه های خود بر رئیس جمهور وارد امریکا شده بودند ایشان را اشتباها بآپارتمانی که خانمی در آن ساکن بود در هتل «شورهام» راهنمائی میکنند.

آقای «تچی» ناگزیر از صاحبخانه معذرت میخواهد.

اما خانم مذکور اظهار میدارد که وی مطلقاً اشتباهی نیامده واز او میخواهد که یکدقیقه صبر کند. پس از این مدت خانم مذکور با یك بسته رخت چرك مراجعت میکند واز نماینده چین میخواهد که آنها را برای شستن باخود ببرد. در این موقع «کوتای تچی» با نهایت خونسردی میگوید:

«خانم درست است که تمام رختشوئیهای اینجا چینی هستند اما تمام چینیها که رختشوی نمیباشند!»

من لحظه حساسی را که آقای گرومیکو نماینده شوروی بعنوان اعتراض کرسی خود را درشورای امنیت ترك کرد بمن این افتخار داد مشد که در جلسه شورا شرکت نمایم بخوبی بخاطر دارم و این امر بوسیله یافشاری اکثریت بزرگی از نمایندگان کشورها که حقوق ملل کوچك را برسمیت شناخته و همبستگی بین آنها را تاکید کرده بودند صورت گرفت .

در جلسات مقدماتی شورای امنیت و مجمع عمومی در نیویورك همیشه این همبستگی، درك نظریات مختلف ولااقل تمایل به نشان دادن این امر که ملل مختلف واقعا متحد میباشند بخوبی حس میشد.

در یکی از این جلسات آقای بزرگ وزیر امور خارجه وقت آمریکا نحوه زندگی امریکائی را برای آقای مولوتف وزیر امور خارجه شوروی باحضور آقای ایدن وزیر خارجه آن موقع انگلستان شرح میداد .

آقای برنز میگفت در کشورهای متحده امریکا همیشه این امکان برای یك یك افراد این کشور موجود است که از دور افتاده ترین نقاط میهن خویش بواشنگتن آمده وپس از ورود به کاخ سفید با رئیس جمهور دست داده وحتی وی را مورد شماتت قرار دهد بدون آنکه کوچکترین اتفاقی برای وی بیافتد .

آقای مولوتف نیز اظهار داشت که این عمل عینا درشوروی نیز قابل اجراست یعنی هر یك از افراد ملت شوروی قادر است بکاخ کرملین آمده وبا رفیق استالین دست دهد و رئیس جمهور امریکا را مورد شماتت قرار دهد بدون اینکه کوچکترین اتفاقی برای وی بیافتد!

منشور سازمان ملل متحد نیز همبستگی ملل آزاد وهمکاری کشورها را بخاطر تامین صلح درجهان برسمیت شناخته است.

این منشور قراردادهای ناحیه ای را برای امنیت دسته جمعی تجویز کرده است.

اکنون، بخاطر همکاری متقابل در خاورمیانه عضویت پیمان بغداد را که یك پیمان صرفا دفاعی است ومطلقا جنبه تجاوز کارانه ندارد قبول کرده ایم ایران عضویت این پیمان را در اکتبر ۱۹۵۵ ضمن اعلامیه ای که از طرف اعلیحضرت همایون شاهنشاه در جلسه افتتاحیه ششمین دوره سنا قرائت گردید پذیرفته است.

در آن زمان شاهنشاه محبوب ما فرمودند حوادثی که در این کشور رو بداد و تجربه ای که در ضمن دو جنگ بزرگ جهانی ایران بدست آورد ثابت کرد که سیاست بیطرفی نه تنها از عملیات تجاوزکارانه جلوگیری نمی نماید بلکه متجاوزین را در اعمال خود بیشتر اغوا وتحریك می نماید بنابراین کشوری که آماده دفاع از مرزها وسرزمین خویش نیست حاکمیت ، آزادی، شرافت خویش را در معرض تند بادحوادث قرار میدهد و بوسیله ضعف خویش امکان میدهد که صلح و آرامش جهان مورد تهدید قرار گیرد.

بخاطر همین موضوع است که منشور سازمان ملل متحد به کشورهای جهان اجازه میدهد در نواحی مختلف بخاطر حفظ استقلال وحاکمیت خود نیروهای مشترکی بوجود آورده بدین وسیله بتوانند در مقابل حملات احتمالی یکدیگر را یاری دهند. بدینطریق معاضدت کشورهائی که دارای منافع مشترك میباشند کمك بزرگی باجرای یکی از اصول مهم سازمان ملل متحد می نماید.

پیمان بغداد لزوم واهمیت خویش را در برقراری صلح وآرامش هنگامیکه وضع خاورمیانه دچار آشوب بزرگی شده بود نشان داد.

تخلیه نیروهای انگلستان فرانسه و اسرائیل از خاك مصر وقبول تصمیم شورای امنیت وهمچنین استقرار یك نیروی بین المللی برای اعاده نظم وآرامش در این ناحیه تا حدود زیادی مدیون توجهات شاهنشاه ما ورئیس جمهور پاکستان می باشد که با تشکیل کنفرانس کشورهای عضو پیمان بغداد در سال ۱۹۵۶ در تهران وشرکت در آن بانجام نظریه مذکور کمك موثری فرمودند.

این امر نیز بار دیگر تظاهر مهمی از اتحاد ملل جهان در مورد مخالفت متوسل بزور در روابط بین المللی بشمار میرفت هنگامی که دکتر اردلان وزیر امور خارجه مقتدر ما یکسال قبل از کشورهای عربی دعوت کرد که اختلافات خود را بجای توسل بعملیات خرابکارانه و حملات رادیوئی در کنفرانس میز گردی مطرح سازند ایران یکبار دیگر آرزوی خود را برای ایجاد حسن تفاهم وبرقراری صلح وآشتی نشان داد و بدینوسیله احترامی را که برای اصول منشور ملل قائل است متظاهر ساخت.

محل وزمان انعقاد این کنفرانس و شخصیتهائی که باید در آن شرکت نمایند کاملا بنظر وتصمیم دول عربی موکول گردید هنگامیکه شخص یا کشوری نظر استفاده خاصی نداشته باشد هیچگونه تحدید وقرار دادن شرطی برای انجام نظریات خویش قائل نمیگردد.

بقیه در شماره آینده

تصحیح

در رپورتاژی که هفته پیش از مرکز تقلیه بهداشت تهیه شده بود درذکر نام متصدیان اشتباهی رخ داده بود که بدین وسیله اصلاح میشود.

تعمیر کلیه ماشین ها تحت نظر آقای حسین هدایت نجفی ومأموریت تنظیم و اعزام ماشین ها بعهده آقای علی اکبر قوچو نداست ضمنا در رپورتاژ مربوط به مشهد که درشماره چهارشنبه چاپ شد بجای (هر هفته ای) سی هزار مسافر وارد مشهد میشود (هر روز) چاپ شده بود که خوانندگان درضمن خواندن خود متوجه آن شده اند.

حضرت آیت الله آقای سلطان العلماء زنجانی از ارض اقدس مراجعت فرموده اند

اوحدی

استعفا

اینجانب سلیمان رضائی از سندیکای رفتگران شهرداری استعفا میدهم وهیچ دستجات وجلسات دیگری شرکت نخواهم داشت. **سلیمان رضائی**

آ-۱۱۵۰۵

آمار هوائی

آمار هوائی اول شهریور ۱۳۳۶ از اداره کل هواشناسی

ساعت شش و نیم صبح	۲۰	درجه بالای صفر
« ۱۳	۲۸٫۸	درجه بالای صفر
« ۱۸٫۳۰	۲۸٫۴	درجه بالای صفر
حد اکثر	۳۰٫۶	درجه بالای صفر
حداقل	۱۷٫۶	درجه بالای صفر

مقایسه : درجه حرارت تهران نسبت بروز قبل صبح شش دهم درجه وظهر یك درجه وپنج دهم درجه وشب هشت دهم درجه کمتر بوده است.

حداکثر حرارت نیز نسبت بروز قبل یك درجه و ٤ دهم درجه کمتر بوده است.

گرمترین وسردترین نقاط : در ۲٤ ساعت گذشته طبق آمار هواشناسی کشوری (مهرآباد) گرمترین نقاط ایران آبادان ٤٦ درجه بالای صفر وسردترین امکنه مشهد با ۱۰ درجه بالای صفر بوده است.

تبریکات

تیمارسرلشکر دولوشهردار محترم تهران

انتصاب جناب آقای اعتمادشهابی که از صاحبمنصبان شریف ولایق شهرداری میباشد بریاست اداره موتوری وآتش نشانی از صمیم قلب تبریك عرض نموده و موفقیت ایشان را بیش از پیش از باریتعالی مسئلت دارد.

آ-۱۱٤۵۳ **محمدرضا صاعات فرد**

قابل توجه وزارت محترم کار - تشویق مردخیرخواه

چون آقای حاج عباس لاله رئیس صنف بارفروش سرچشمه که از مردان لایق ومتدین میباشند نسبت به تعطیلی جمعه این صنف اقدام نمودند از طرف وزارت محترم کار از ایشان قدردانی بعمل آید.

صادق عبدالملکی - حسن قسطاه - حاتی - جعفر بنکدار

آ-۱۱٤٤۵

تیمسارسرلشکر دولوشهردار محترم تهران

انتصاب آقای منصور تیمور بان را بریاست اداره اماکن عمومی بجنابعالی تبریك میگوئیم. **روح الله احمدی - امرالله احمدی**

آ-۱۱٤۹۹

وظیفه خود میدانم **از جناب آقای دکتر جلیل مجیبیان که** نیمه شب فرزند اینجانب را با عمل جراحی از مرگ حتمی نجات داد وبی ریا شبانه روز نسبت بوی محبت نمود کمال قدردانی خود را تقدیم نموده وبرفقای دخانیاتی داشتن چنین دکتر رئوف وحاذقی را تبریك گوئیم.

آ-۱۱۵۰۹ **حسین ابراهیمی**

آگهی کارخانه چرمسازی خسروی تبریز

آقای حاجی کریم آقاهشترودی بموجب نامه که باین شرکت نوشته در آتش سوزی ۱٦ مرداد ۳٦ سه دالان ملك قرضه عمومی شماره ۵۸۱ مورخه ۲۱ر۱۰ر۳۵ بمبلغ دویست هزار ریال وسهام مشروحه زیر سوخته واز بین رفته.

هرگاه کسی مدعی است که ازسهام مزبوره نمرات زیر دارد باین شرکت ارائه دهد والا بموجب اساس نامه پس از طی مراحل قانونی المثنی سهام مذکور بمشارالیه داده خواهد شد وشرکت هیچگونه مسئولیتی را در این مورد متعهد نخواهد شد.

سهام پنجهزار ریالی بشماره ۵۳۷٦ تا ۵۳۸۳ و ٤٤۹۷ تا ٤٤۹۸ و ۳۸۳۰ تا ۳۸۳۱ و ۳۸٦۵ تا ۳۸٦۷ و ۳۰۷۸ و ۳۰۸۵ تا ۳۰۸٦ جمعا هیجده برگ

وسهام ده هزار ریالی بشماره ۲٤۹٤ تا ۲۵۰٤ و ۲٤۸۳ تا ۲٤۹۳ و ۲٤۷٤ تا ۲٤۸۲ جمعا سه برگ

شرکت سهامی کارخانجات چرمسازی خسروی تبریز شعبه تهران

آ-۱۱٤٦۷

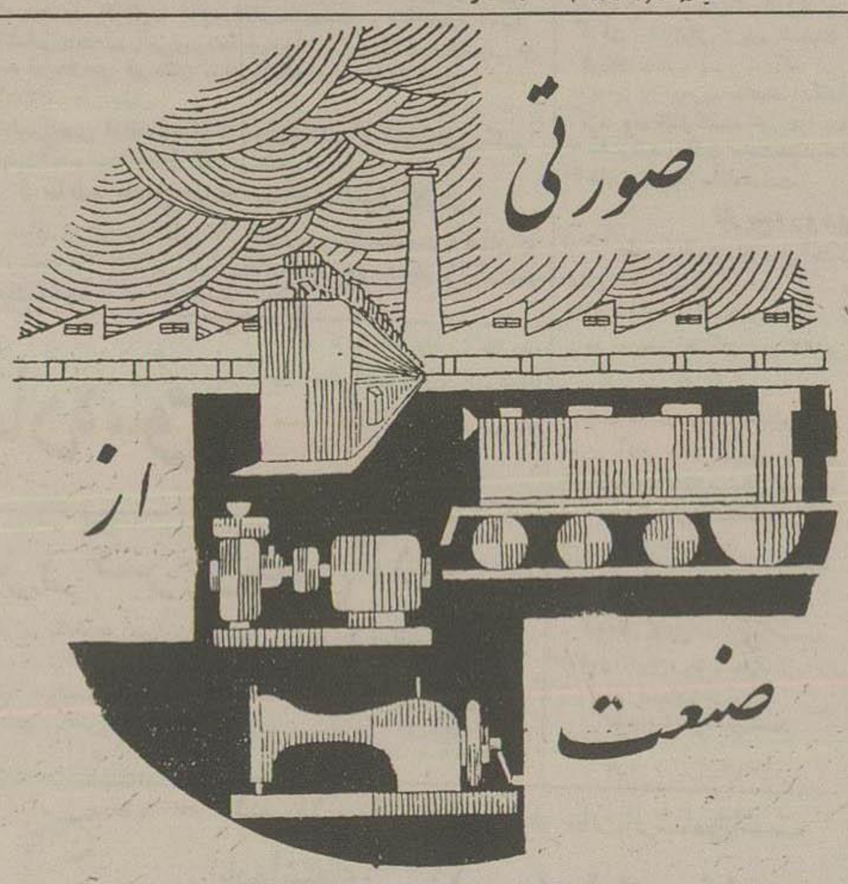

صنعت فولادسازی هند با اینکه صد سال قبل تاسیس یافته دراصل صنعت جدیدی میباشد.

پیشرفت این صنعت درهند درسی سال اخیر خیلی سریع بوده وفن تولید که درآن بکار میرود کاملا از نوع جدید است.

کارخانجات فولادسازی هند اکنون میتوانند لوحه های فولادی راجهت ساختن آلات سنگین فولادی تهیه نمایند .

مقدار تولید آهن وفولاد سرعت درافزایش است. درمدت پنجسال گذشته ارقام تولیدی کارخانجات مزبور بیش از صدوپنجاه درصد ترقی کرده است.

بعضی از فرآورده های این کارخانجات لکومتیو و دیگ بخار وماشین خیاطی وتلمبه وماشین آلات کارخانجات پارچه بافی و ترانسفور و اتومبیل وبادبزن میباشند.

نوع وظرفیت ماشین آلاتی که درکارخانجات هندی ساخته میشود خیلی عالی بوده قیمت های آن مناسب میباشد، تحویل اجناس سرعت انجام میگردد.

برای اطلاعات بیشتر لطفا باآدرس زیر مکاتبه فرمائید:

ENGINEERING EXPORT PROMOTION COUNCIL
India Exchange, Calcutta, 1, India

«کانون طوطی»

آگهی های تسلیت

وکذا تکون کواکب الاسحار

فقدان نابهنگام وتاثرآور مرحوم دکتر پرویز فرامرزی را بوالد محترم ایشان استاد معظم جناب عبدالرحمن فرامرزی واعمام کرام فقید سعید جنابان احمد فرامرزی وعبداله فرامرزی وکلیه افراد خاندان جلیل فرامرزی تسلیت عرض میکنم ومزید اجر وصبر ایشان را مسئلت دارم

آ-۱٦۰۵۲ **علی جواهر کلام**

فوت نابهنگام بانو ابرانزهدی را بعموم بازماندگان آنمرحومه بویژه آقایان حسین زهدی - سید محمد بوردکانی - سرکار سرهنگ زهدی - اسدالله - عبدالله زهدی - مرتضی طوسی - محمد حتائی - عباس صالحی تسلیت عرض مینمایم.

آ-۱۱٤۷۰ **غلامحسین زرآزوند**

بانهایت تاسف مصیبت وارده را بخانواده محترم مالك بویژه بسرکار ستوان یکم مالك تسلیت عرض مینمائیم.

سرهنگ علی افضلی - ستوان یکم علی اصغر بهنامی
ستوان یکم علی محمد زموده - ستوان یکم سیاوش مولانا - ستوان یکم هوشنگ نافه مشکین - ستوان یکم کمال صفری - ستوان دوم ایرج سرداری

آ-۱۱٤۹۷

درگذشت شادروان مادر رفیق عزیز زمان جناب آقای احمد رجبی موجب تاثر عمیق وتاسف بی حد ما گردید **حسین عراقی - ابراهیم داعی**

آ-۱۱٤۹۵

ضایعه اسفناك، فقدان دانشمند ومتفکر عالیقدر **جناب آقای دکتر محمد باقر هوشیار** استاد ومعاون دانشسرای عالی را ببازماندگان آنمرحوم، دانشگاهیان وفرهنگیان تسلیت میگوئیم

دانشجویان اهری دانشسرای عالی : اربابی - امیری بنی هاشم - صفائی - عطری - قاسملو - کیهان - محمودیان اقدم

آ-۱٦۰۳۰

بانهایت تاسف واندوه فرا اوان فوت مرحومه مغفوره جنت مکان بانو رجبی را به جناب آقای حاجی غلامعلی رجبی وبازماندگان آنمرحومه مخصوصا برادران عزیز جنابان آقایان حاج یوسف واحمد اسمعیل رجبی تسلیت عرض نموده وعزت آن خانواده جلیل رجبی را از درگاه حضرت احدیت خواهانم.

آ-۱۱٤۳۷ **ابوالفضل طاهری گرگانی**

خاندان کاتبی از ابراز همدردی دوستان وآشنایان خصوصا خانواده محترم رحیمی سپاسگزاری مینمایند آ-۱۱٤۸۱ **حسین کاتبی**

بانهایت تاسف مصیبت وارده را بخانواده های محترم دقیق آریان نژاد تسلیت میگوئیم.

آ-۱٦۰٦۸ **جلوه - شریف نیگی - یکانی**

مصیبت وارده را جناب آقای فیاض لاریجانی ریاست محترم اداره کل بازرسی وزارت دارائی تسلیت عرض مینمایند. **نجف روشن روان**

آ-۲۱۵۲۷

مصیبت وارده را بخانواده مالك بویژه دوست ارجمند سرکار ستوان یکم جمشید مالك تسلیت عرض می کنیم .

ستوان یکم علیمحمد زموده - ستوان یکم اکبر اسکندانیان

آ-۱۱۵۳۷

فوت ناگهانی آقای سید ابوالفضل رزاقیان موجبات تأثر شدید قلبی اینجانب وتمام کارکنان ادارات واسته بوزارت کشاورزی را درخوزستان فراهم بفامیل بخصوص خانم محترم آن شادروان تسلیت عرض مینمایند .

رئیس کل کشاورزی استان ششم - مهندس فکری

آ-۱٦۱۱۲

آ-۱۵۸۳۰

مدتی است که همکاری نمیکنم

بمناسبت کثرت مشاغل شخصی مدتی است که باروزنامه گرامی «آزادگان شرق» هیچگونه همکاری نمیکنم.

م. سعید وزیری ((همشهری)) آ-۱۱٤۹۵

انجمن پرستاران دیپلمه ایران

طبق معمول روز سه شنبه ۵ شهریور ساعت ٤ بعدازظهر درخیابان کوشك اداره بهداشت تشکیل میگردد.

آ-۱۱٤۸۷

اطلاعات

تلفن خودکار اصفهان

اولین کلنگ ساختمان مرکز تلفن خودکار اصفهان بزمین زده شد

آقای وزیر پست و تلگراف اولین کلنگ ساختمان مرکز تلفن اصفهان را بزمین زد.

روز پنجشنبه ساعت پنج بعدازظهر نخستین کلنگ ساختمان مرکز تلفن خودکار اصفهان درخیابان هشت بهشت توسط آقای مهندس اشراقی وزیر پست و تلگراف باحضور آقای ذوالفقاری استاندار استان دهم و عده‌ای از رجال و محترمین بزمین زده شد و نطقهائی بدان مناسبت ایراد گردید.

آقای مهندس اشراقی در نطق خود خاطر نشان ساخت که مرکز تلفن خودکار اصفهان برای چهار هزار شماره در نظر گرفته شده ولیکن دستگاه آن استعداد ده هزار شماره را دارد که بمجرد افزایش عده تقاضا کنندگان میتواند شماره‌های اضافی را در اختیار تقاضا کنندگان بگذارد.

هزینه مقدماتی مرکز تلفن خودکار اصفهان بالغ بر هشتاد میلیون ریال استکه از محل ودیعه متقاضیان تلفن تامین میگردد.

وزیر پست و تلگراف و تلفن بعدازظهر دیروز باهواپیما از اصفهان بتهران مراجعت کرد.

فرستنده ۴۰۰ واتی

بقرار اطلاع بزودی یکدستگاه ۴۰۰ واتی قوی برای تقویت تلفن کاربر باصفهان فرستاده خواهد شد و برمدت مکالمه تلفنی اصفهان-تهران افزوده خواهد شد.

ورود هیئت مهندسین هند به تهران

گروهی از مهندسین هند برای کسب اطلاع درباره وضع بازار ایران و ظرفیت بازار برای خرید ماشین آلات کشاورزی و انواع تلمبه ها بتهران وارد شده‌اند.

این هیئت برای مذاکره بامقامات دولتی تهران نیامده‌اند و درواقع یک هیئت رسمی بشمار نمی‌روند اعضای این هیئت تافردا بامؤسسات خصوصی تهران تماس خواهند گرفت و صبح روز دوشنبه طی یک مصاحبه مطبوعاتی اطلاعاتی درباره تولید ماشین آلات و سایر مسائل خواهند داد.

این هیئت قبلا بافغانستان سفر کرده و از ایران نیز بعراق و کویت خواهند رفت و سپس بهند بازخواهند گشت

ضیافت وزارت خارجه انگلستان بافتخار هیئت ایرانی

سه نفر از مامورین دستگاههای اطلاعات ایران یعنی آقایان نصرت‌الله معینیان و دکتر شجاع شفاالدین شفاورزم آراء که اینک بعنوان میهمان دولت انگلیس مشغول بازدید از سروسهای اطلاعات انگلستان میباشند در ضیافت ناهاری که از طرف آقای رالف موری معاون وزارت امور خارجه انگلستان و رئیس اداره اطلاعات آن وزارتخانه میباشد شرکت کردند.

آقای علی سهیلی سفیر کبیر شاهنشاهی و اعضای سیاسی سفارت کبرای ایران در ضیافت مزبور حضور داشتند.

بازگشت بتهران

روز پنجشنبه آقایان عباس شاهنده مدیر روزنامه فرمان و مهندس والا مدیر مجله تهران مصور که یکماه قبل بدعوت صاحبان صنایع انگلستان بآنکشور عزیمت کرده بودند بتهران مراجعت نمودند بطوریکه کسب اطلاع شده است از هیئت مطبوعاتی ایران در انگلستان پذیرائی گرمی بعمل آمده و در ضیافتی که از طرف کانون روزنامه نگاران لندن بافتخار آنها داده شده بود آقایان والا و شاهنده بعضویت افتخاری کانون مزبور پذیرفته شدند.

دومین برنامه جدید سینه کلوب برای کودکان

دومین برنامه جدید سازمان سینه کلوب مخصوص کودکان قبل از ظهر دیروز در سالن سینما کریستال اجرا گردید. ابتدا دسته کودکان خردسال عملیات آکروباسی انجام دادند و سپس یک دختر هنرمند با آواز خود حضار را سرگرم ساخت بعد یک حلقه فیلم میکی موز و سپس یک فیلم کامل و جالب نمایش داده شد

جشن توسعه انجمن فرهنگی ایران و امریکا

بمناسبت توسعه فوق العاده انجمن روابط فرهنگی ایران و امریکا و افتخار کسانیکه از نوروز گذشته تاکنون بعضویت انجمن در آمده‌اند از ساعت شش بعدازظهر امروز مجلسی جشنی در باغ انجمن برپا خواهد بود.

انجمن در حال حاضر ۱۲۲۸ عضو دارد که ۲۶۸ نفر از آنها نوروز بعد بانجمن ملحق شده‌اند.

سخنرانی دو بانوی امریکائی درباره خدمات عام المنفعه

دو بانوی برجسته امریکائی که در امور عام المنفعه مقام شامخی دارند ساعت شش و نیم بعدازظهر روز پنجشنبه ۷ شهریور ماه در انجمن ایران و امریکا درباره نقش زنان در پیشرفت خدمات عمومی سخنرانی خواهند کرد.

این دو بانو عبارتند از خانم «لئولامکای» عضو هیئت رئیسه شورای شهر «اماها» و خانم «ماری پکهام» از کارکنان تآتر کودکان شهر «اماها». این دو خانم بموجب برنامه مخصوص کنفرانس جهانی مسیحیان بمسافرت دور دنیا مشغولند.

تعویق کنفرانس بین المللی لیسبون

درباره تجدید نظر در مقررات حمایت مالکیت صنعتی

طبق نامه‌ائیکه از طرف ادارهٔ بین المللی حمایت مالکیت صنعتی در سویس بادارهٔ ثبت شرکتها و علائم تجارتی و اختراعات رسیده است کنفرانس بین المللی لیسبون که قرار بود در بیست و پنجم آبانماه امسال باحضور نمایندگان تمام دولتهای عضو و غیرعضو اتحادیهٔ پاریس در لیسبون پایتخت پرتغال تشکیل گردد بعلت تقاضای بعضی از دول عضو اتحادیه و موافقت ادارهٔ بین المللی حمایت صنعتی و دولت پرتغال کنفرانس نامبرده به یکسال بعد یعنی چهاردهم مهرماه ۱۳۳۷ موکول گردید.

تیم ملی فوتبال تفلیس بایران میاید

صبح امروز سرتیپ دکتر ازدپناه رئیس انجمن ملی تربیت بدنی ایران به خبرنگار ما گفت طبق دعوت باشگاه ورزشی تاج و موافقت اعلیحضرت همایون شاهنشاهی تیم ملی فوتبال تفلیس اتحاد جماهیر شوروی برای انجام چند مسابقه بتهران میآید.

افراد این تیم ۱۸ نفر خواهند بود و مدت دو هفته در تهران خواهند ماند.

امکان دارد تیم فوتبال تفلیس در بعضی از شهرستان های ایران نیز مسابقاتی بدهند.

تاریخ ورود این تیم بتهران بطور قطع معلوم نیست ولی این مسافرت در نیمه دوم مهرماه صورت خواهد پذیرفت

نتیجه مسابقات بسکتبال قهرمانی باشگاههای تهران

دیروز مسابقات بسکتبال قهرمانی باشگاههای تهران در ورزشگاه امجدیه انجام پذیرفت.

در نتیجه بوستان با سپه بر نده بوستان- تیم شعاع باشرق بر نده شعاع و تیم تاج با تهران جوان بر نده تاج اعلام گردید.

دومین کنگره کوهنوردی ایران تشکیل میشود

از فدراسیون کوهنوردی اطلاع حاصل شد که دومین کنگره کوهنوردان ایران در نیمه اول شهریورماه باستقاضای کوهنوردان مشهد که داوطلبانه آماده پذیرائی شده‌اند در آن شهرستان برگذار میگردد.

در برنامه این کنگره هفت روز زندگی کوهنوردان در اردو و زیر چادر میباشد و در این مدت روش و تکنیک سنگ نوردی بکوهنوردان آموخته خواهد شد و فارغ التحصیلهای این دوره سمت کارآموز و مربی کوهنوردی شناخته خواهند شد.

کوهنوردان قرار است از غار بزرگ مغان دیدن کنند

عزیمت قهرمانان فدراسیون کرولال به ایتالیا

قهرمانان اعزامی کرولال باتفاق آقای امیربان سرپرست تیم و در عکس فوق آقای تختر قهرمان جهان لیزدیده میشود

ساعت ۱۰ صبح دیروز چهار نفر از قهرمانان فدراسیون کرولال کشور مرکب از آقایان کریم رئیسی قهرمان وزن چهارم کشتی، ابوالحسن ایلچی کبیر قهرمان وزن اول کشتی، منصور حاجی قلی قهرمان اول دوچرخه سواری، امیر حسن قائمقامی قهرمان اول تیراندازی سرپرستی آقای عطاءاله امیربان نایب رئیس فدراسیون بمنظور شرکت در مسابقات المپیاد کرولالهای جهان بایتالیا حرکت کردند. قهرمانان مزبور مدت ۱۵ روز در میلان توقف خواهند نمود.

اعلام برنامه دوماهه انجمن تربیت بدنی

امروز سرتیپ دکتر ازدپناه رئیس انجمن ملی تربیت بدنی کشور طی یک مصاحبه مطبوعاتی گفت که برنامه دوماهه انجمن تربیت بدنی باینشرح خواهد بود:

تشکیل اردوی وزنه برداری کشور، مسابقات وزنه برداری باتیم ملی لهستان، انجام مسابقات قهرمانی کشتی آزاد و فرنگی کشور و انتخاب دو تیم زبده از کشتی گیران جهت شرکت در مسابقات ایران و شوروی، انجام مسابقات ایران و شوروی در پیشگاه مبارک ملوکانه، رژه عمومی ورزشکاران در روز سوم آبانماه در حضور والاحضرت شاهپور غلامرضا پهلوی، برنامهٔ چهارم آبانماه کاخ اختصاصی شاهنشاه، اجرای برنامهٔ چهارم آبان در پیشگاه شاهنشاه در میدان امجدیه، ادامه اردوی قهرمانان وزنه برداری جهت مسابقات جهانی، و انجام مسابقات وزنه برداری جهان.

رئیس انجمن اضافه نمود، که از تیمهای مختلفی از کشور های دیگر دعوت بعمل آمده است که بعداً اعلام خواهد شد.

فرمانده نظامی پیمان بغداد مشغول کار شد

بغداد- ژنرال محمد حبیب الله خان رئیس سابق ستاد ارتش پاکستان که اخیرا بریاست سازمان نظامی مشترک پیمان بغداد منصوب شده است اکنون در مقر پیمان واقع در بغداد مشغول کار شده است.

جادهٔ سوم

مرکز معاملات اراضی اطاف جاده سوم- عباس آباد- داودیه- دره قشلاق الهیه- خیابان شاهرضا روبروی دبیرستان البرز (کالج)

معاملات املاک تهران و حومه

بزرگترین پس انداز

خرید یک قطعه زمین از اراضی با آب و برق تهران واقع در یک کیلومتر ویلیمی میدان ژاله مجاور ساختمانهای افسران نیروی هوائی و شرق کارخانه کوکاکولا میباشد برای خرید به دفتر تهرانشرق میدان ژاله و یا غرب کوکاکولا بنگاه اسدی و یا تلفن ۳۵۹۴۲ مراجعه فرمایند

آ-۱۶۱۳۰

پنج روز بحرانی

قدم بقدم بامردی که فرمان از شاه داشت

یادداشتهای مهندس اردشیر زاهدی

برای نخستین بار فردا صبح بطور اختصاصی در اطلاعات ماهانه شماره شهریور منتشر میشود و شما را باجزئیات جریاناتی که منتهی بواقعه تاریخی ۲۸ مرداد شد آنطور که تاکنون نه از کسی شنیده و نه در جائی خوانده‌اید آشنا میسازد

بروزنامه فروش خود سفارش کنید این شماره را اول وقت فردا صبح برای شما بیاورد مبادا بعد نتوانید بدست آورید صفحه ۴ را بخوانید

جشن سازمان جوانان یهود ایران

بعدازظهر روز پنجشنبه گذشته بمناسبت پایان اردوی تابستانی دانش آموزان بی‌بضاعت سازمان جوانان یهود ایران مراسم جشنی باحضور آقای وزیر فرهنگ وجمعی از فرهنگیان در باغ سلیمانیه برگذار گردید.

آقایان وزیر فرهنگ، مراد اربه نماینده مجلس شورای ملی و خاخام کلیمیان سانائی در پیرامون فایده وحسن نتیجه این قبیل اردوها ایراد کردند و در پایان جشن مراسم دعا برای سلامت شاهنشاه انجام گردید.

در عکس بالا آقای وزیر فرهنگ هنگام خداحافظی با خاخام دیده میشود.

نمایشگاه آثار عکاسان ایرانی در واشنگتن

واشنگتن - ۲ شهریور- نمایشگاهی مرکب از ۶۰ قطعه عکس متعلق بعکاسان ایرانی که برنده جایزه مسابقه عکاسی صدای امریکا شناخته شده‌اند شب در موسسه خاور میانه از طرف آقای امینی سفیر کبیر ایران در امریکا افتتاح شد.

این نمایشگاه بعد در سایر شهرهای ایالات متحده امریکا معرض تماشا گذاشته خواهد شد.

عکسهائیکه برنده جایزه شده‌اند در کنفرانس سالانه دانشجویان ایرانی که از تاریخ ۴ تا ۸ سپتامبر در شهر «استس پارک» ایالت «کولورادو» تشکیل میشود نمایش داده خواهد شد.

عکسهای برنده پس از نمایش در سراسر امریکا بایران عودت داده خواهد شد تا در تهران و سایر شهرهای ایران معرض نمایش گذاشته شود.

افتتاح نمایشگاه ازمیر

غرفه ایران مورد توجه قرار گرفته است

در آخر هفته گذشته نمایشگاه بین المللی «ازمیر» طی مراسمی افتتاح یافت و تا آخر شهریورماه جاری نیز دایر خواهد بود.

در نمایشگاه ازمیر دولت ایران نیز شرکت کرده و از طرف وزارت بازرگانی هیئتی بریاست آقای صوراسرافیل مدیر کل وزارت بازرگانی در آن نمایشگاه شرکت نموده است.

علاوه بر شرکتها و مؤسسات دولتی چند بنگاه و موسسه ملی نیز در این نمایشگاه شرکت کرده‌اند و بقرار اطلاعی که بدست آورده‌ایم غرفه ایران مورد توجه واقع شده است.

نمایش فیلم بنفع پرورشگاه دریفوس

پریشب از طرف کمیته خیریه انجمن ایران و امریکا فیلمی بنفع بنگاه دریفوس و پرورشگاه کودکان امین آباد در سینما رویال نمایش داده شد.

عده زیادی از رجال و محترمین و امریکائیان مقیم تهران از جمله آقای چی پین سفیر کبیر امریکا و بانو برای تماشای فیلم حضور بهم رسانیده بودند.

ابتدا آقای دکتر براین مدیر عامل انجمن ایران و امریکا روی سن رفته و از اعضای کمیته خیریه ایران و امریکا که پیشقدم این امر خیر شده بودند تشکر کرد. بعد خانم قمرالملوک ناصر رئیس کمیته خیریه پشت میکروفن قرار گرفت و اطلاعاتی درباره اقدامات کمیته خیریه بحضار داد. سپس عده‌ای از کودکان دختر و پسر پرورشگاه امین آباد که لباس متحدالشکل در بر داشتند روی سن رفته و سرود خواندند. آنگاه آقای دکتر آلن کشیش امریکائی سخنرانی کرده و موفقیت کمیته خیریه را در اجرای نیات خداپسندانه خود از خداوند مسئلت کرد. مقارن ساعت هشت بعدازظهر نمایش فیلم «زنده دل» شروع شد که تا مقارن ساعت یازده ادامه داشت.

تاریخ ورود پیشاهنگان ایران

بطوریکه از سازمان پیش آهنگی کشور اطلاع حاصل شده است ۱۱۲ نفر پیش آهنگان ایرانی شرکت کننده در جمبوری ۱۹۵۷ (سوئن پارک) لندن از راه آلمان، یوگوسلاوی، سوریه، عراق بایران مراجعت خواهند کرد، تاریخ ورود این پیش آهنگان روز ۲۲ شهریورماه خواهد بود.

حریق

ساعت یازده و نیم دیروز مغازه پیراهن دوزی آقای ملک حسینی واقع در خیابان نادری پاساژ مستوفی زاده طعمه حریق گردید و با کمک مامورین آتش نشانی حریق خاموش شد.

زیباک

معروفترین ماشین تحریر فارسی و لاتین

شرکت ایرانشهر- خیابان فردوسی

آ-۱۶۰۴۴ ۱-۱۲

قابل توجه آقایان دکتر، دندانپزشک و دندانساز

فروشگاه کالای دندانپزشکی سینا

انواع کالای دندانپزشکی مورد نیاز دندانسازهای تجارتی و دندانسرای آقایان محترم بسفارش

اول خیابان نادری پاساژ مویی الحقدنا

آ-۱۱۳۴۷ ۱-۲

یک خبر مهم

شرکت سهامی

سی- ال- ام

بزودی

با وسائل مدرن ۵۷

شروع بکار خواهند نمود

آ-۱۶۰۰۴ ۱-۵

تهران پارس

مرکز خرید و فروش

دست دوم اراضی

شاهرضا- کالج روبروی دبیرستان البرز

معاملات املاک تهران و حومه

آ-۱۶۱۲۶

گلیسیرین طبی

با نورم بین المللی

یک کیلو ۸۵ ریال

از یک تن بیشتر

هر کیلو ۷۵ ریال

شرکت شیمیائی سازمان برنامه میدان بهارستان تلفن ۴۷۱۹۹ و ۴۴۴۷۳

آ-۱۵۹۵۰

ویمپی WIMPY

کباب

مؤسسه ویمپی پیشقدم تحول بهداشت غذائی در ایران است

آ-۱۶۰۶۲ «آگهی نوین» -۱-

تو . یو . تا

جیپ معروف ژاپونی

TOYOTA

به تبلیغات پوچ و بی اساس دیگران ترتیب اثر ندهید.

تنها سازنده جیپ ۱۰۵ قوه اسب ژاپنی که بیشتر صادرات آن بامریکا میباشد و بعنوان اعجوبه قرن بیستم در امریکا لقب گرفته فقط کارخانجات معظم تو.یو.تای ژاپن است که نماینده انحصاری آن در ایران منحصرا باشرکت سهامی موتوکار خیابان اکباتان تلفن ۳۶۵۹۰-۳۹۳۵۱ میباشد برای مشاهده و خرید نقد و اقساط جیپ های تو.یو.تا به شرکت سهامی موتوکار مراجعه فرمائید.

آ-۱۶۱۴۰

چینی مسعود

((پرفسور سوسول)) را باید دید تا به لطف آن پی برد محل تابستانی تاتر تهران شروع ۸ و نیم بعدازظهر

آ-۱۵۸۳۶ ۳-۳