برای استفاده کامل از ایام تعطیل
با ایران تور
مشورت کنید

اطلاعات

سال چهاردهم — شماره ۳۹۴۳ | یك شنبه یازدهم شهریور ماه ۱۳۱۸ | تك شماره ۵۰ ریال

در پیشگاه
اعلیحضرت همایون شاهنشاهی
و والاحضرت همایون ولایتعهد
آئین گشایش سیلوی تهران و کارخانه بلور سازی

عصرامروز آئین گشایش سیلوی تهران و کارخانه بلور سازی در پیشگاه اعلیحضرت همایون شاهنشاهی و والاحضرت همایون ولایتعهد انجام خواهد یافت .

موکب مبارك ابتدا ساختمانهای سیلورا بازدید فرموده سپس بکارخانه بلورسازی نزول اجلال خواهند فرمود

برطبق دعوتیکه ازطرف وزارت دارائی بعمل آمده است هیئت دولت وهیئترئیسه‌مجلس شورای ملی ورؤسای عالیمقام ادارات و بنگاهها از ساعت چهار بعد ازظهر در محل سیلو حاضر خواهند بود . موکب مبارك شاهانه درساعت پنج بعد از ظهر با نجا نزول اجلال فرموده ومقارن ساعت شش بکارخانه بلورسازی تشریف فرما خواهند شد .

***

پس ازانجام آئین گشایش کارخانه بلورسازی مجلس جشن وضیافتی درکارخانه ازساعت هفت و نیم بعد ازظهر برپا خواهد بود

از طرف آقای نیکپور رئیس هیئت مدیره کارخانه دعوتی از نمایندگان مجلس‌شورایملی، رؤسای ادارات ،بازرگانان ومحترمین بعمل آمده که درجشن مزبور شرکت نمایند

پرورش افکار

هواپیمائی
سخنرانی تیمسار سرتیپ نخجوان کفیل وزارت جنگ
در باغ فردوس شمیران

« بطوریکه اطلاع دادیم در تهمین »
« جلسه سخنرانی پرورش افکار که »
« عصر روز پنجشنبه ۸شهریور در »
« باغ فردوس تشکیل گردید تیمسار »
« سرتیپ نخجوان کفیل وزارت جنگ »
« سخنرانی مفید و جامعی در باب »
« هواپیمائی ایرادنمودند ، درجلسه »
« مذکور چند تن ازآقایان وزیران »
« وسران لشکر و گروه زیادی از »
« محترمین و بانوان حضور داشتند »
« اینك متن سخنرانی در زیر از »
« نظر خوانندگان میگذرد : »

متن سخنرانی

بهترین ورزشها ، اگر درهوای آلوده ومترا کمی اجراشوند نتیجه رضایت بخشی نخواهند داد . ومیتوان گفت که درهوای ناپاك ورزش غیر ازتمدید خستگی قبلی و تولید فرسودگی نوینی فایده دیگری ندارد .

فعالیت صرف نیروی عضلانی که مقصود نهائی ورزش است اگر کورکورانه وبدون‌توجه بکیفیات عمل انجام شود نه تنها نیروی جسمی را تقویت نمیکند بلکه موجبات تحلیل تدریجی بدن وفنای شخص را نیز فراهم میسازند.هریك‌از ما بکرات شاهد زبونی وناتوانی کسانی بوده‌ایم که نیروی عضلانی خودرا بـا شرایط و کیفیات نامساعدی بکارانداخته وبدین مناسبت هم بنیه‌خودرا بتحلیل برده‌اند .

ورزشکاری که در ورزشگاه‌وسیعی (مثلا در دامنه قشنك ومرتفع کوهستان خوش آب وهوائی) بورزش میپردازد از نظر نیروی جسمی با ورزشکار دیگری که عین همین ورزشها را در ورزشگاه شهری و درزیر زمین‌تاریك و مرطوبی یادرهوای ناپاك ومتراکمی اجراکند بهیچوجه قابل مقایسه نخواهد بود .

برای اینکه اولی درفضای باز و هوای پاك و کیفیات مناسبی (مساعد بحال‌تنفس ریوی وجلدی) ورزش کرده و بالنتیجه بهره کاملی برده است وحال آن که دومی همان ورزشها را باشرایط نامساعدی انجام داده و بدین جهت هم ازبهره بیشتری محروم مانده است .

هنگامیکه از نقطه مرتفعی مانند نوك‌تپه یاقله کوهی که چشم انداز خوبی روی شهرداشته باشد بشهر توجه‌کنیم می‌بینیم که شهر زیر تـوده غبار ابوه و دود مانندی قرار گـرفته است و خیلی هم در شگفت میمانیم از این که چگونه ما خود سالها در چنین فضای پر گرد وغباری بسر برده ایم.

همین توده انبوه گرد و غبار است که از ذرات گوناگون بیشماری مانند ذرات‌حیوانی، ذرات نباتی ، کثافات دود . بقایای سوخت — (هیزم — ذغال- چوب — ذغال سنك — نفت و غیره) میکروبها و انواع آلود گیهای دیگری که لازمه زندگانی در شهر ها و محلهای پر جمعیتی است تشکیل شده وهوای مترا لم شهررا نسبت بهوای شفاف مناطق کوهستانی ومرتفع‌متمایز میسازد .

بعلاوه وجود مقدار معتنابه کازکاربونیك- اکسید دوکاربن- آمونیاك و اسید سولفیدریك و نقصان نسبی قابل توجه اکسیژن و ازت از - خصوصیات دیگر هـوای شهری است که موجب ناسازگاری آن است و همین خود از مختصات دیگری است که هوای شهر را از هوای مناطق کوهستانی متمایزمیکند. **همه مادرمشاهدات روزانه خود از مقایسه کوهستانیها و شهریها بتاثیرات قطعی که این دونوع هوا در قوه ، بنیه وطول عمر می بخشد کاملا واقف شده‌ایم .**

بقیه در صفحه دوازدهم

گفتار روز

کارخانه بلور سازی

در قسمت جنوبی ایستگاه راه‌آهن وسمت غربی بنای معظم سیلوی تهران در زمین پهناوری بمساحت ۷۰هزار متر بناهای زیبا ومعظم‌کارخانه بلورسازی تهران برپا گردیده‌است .

ساختمان این‌کارخانه معظم که از دو سال پیش آغاز شده‌بود اینك بپایان رسیده‌وماشین‌آلات آن‌نیز ازهر جهت‌آماده‌کار میباشد .

تاسیس کارخانه بلور سازی در شمار یکی ازقدمهای برجسته‌ایست که در راه پیشرفت امور اقتصادی کشور برداشته شده ودرحقیقت ازیادگارها و مفاخر این عصر فرخنده بشمار میرود

میزان محصول این‌کارخانه روزی ده تن میباشد وعلاوه براینکه تمام حوائج کشور را از لحاظ اشیاء و ظروف بلورین و انواع واقسام بطریها وشیشه ها رفع مینماید ممکن است یك‌رقم صادراتی مهمی نیز برای کشور تشکیل‌دهد .

قسمتهای مختلف کارخانه

وقتی بخواهیم‌این کارخانه زیبا راچنانکه باید و شاید ملاحظه نموده و ازجریان و ترتیب کار آن آگاه گردیم بهتر آنست از آنجائی که مواد اولیه بوسیله راه آهن وارد کارخانه میشود مشاهدات خود را آغاز نموده و تا جائی که محصول ساخته و پرداخته شده کارخانه برای حمل مهیا میشود ادامه‌دهیم .

بنابر این نخستین قسمتی را که مشاهده خواهیم نمود عمارت شرقی و غربی کار خانه می باشد که اختصاص بجایگاه مواد اولیه کارخانه و اقسام سنگها دارد که ازنقاط مختلف اطراف‌تهران بوسیله راه آهن بکارخانه حمل نموده ودر چند تالار این عمارت ذخیره مینمایند وازآنجا آنهارا بتدریج بتالارهای دیگر برده بوسیله آسیا ها و ماشینهای مخصوص نرم و برای ذوب آماده مینمایند .

مساحت این‌بنا ۱۴۰۰ مترمراست (۲۰×۷۰)

در مقابل این بنا مخزن مخصوص مازوت و گازوئیل که مرکب ازدو استوانه بزرك فلزی است بنا گردیده و روبروی آن دستگاه‌ی بشکل برج قراردارد که مخصوص سرد کردن آب‌است‌کار این دستگاه اینست که آب جوشان کارخانه را در مدت چند لحظه سرد و مجدداً بکار خانه برمیگرداند (درمخزن مخصوص آب ماشینهاهمواره ۲۰۰ مترمکعب آب وجوددارد)

در مقابل این دستگاه سرد کننده‌موتورخانه کار خانه ساخته شده که سه دستگاه ماشین برق از جدیدترین سیستمها درآن قرار دارد (۲۱۰ اسب بخار) که قوه محرك ماشینهاوروشنائی کارخانه را تامین مینمایند .

در کنار موتورخانه استخر وسیعی قرار دارد که مخصوص ذخیره آب احتیاطی است ودر مقابل استخر چاه‌آب کارخانه قرار دارد — این چاه بعمق ۲۴ وعرض ٤ متر است که مخصوص این کارخانه حفر شده وبیوسته دارای یازده متر آب میباشد .

آب این چاه که بوسیله تلمبه‌های‌مخصوص بکارخانه ونقاط مختلف آن جریان دارد ، تمام حوائج آب کارخانه رابخوبی رفع مینماید .

در مقابل این بنا ها ، در وسط عمارت عظیم کارخانه قرار دارد که ۳۶۰۰ متر مساحت آن میباشد (۶۰×۶۰)وشامل چهار قسمت‌متمایز میباشد .

قسمت اول‌مخصوص آزمایشگاه وقالب‌سازی‌است در تالار مخصوص‌قالب‌سازی‌انواع واقسام ماشینهای قالب ریزی نصب‌شده واین‌ماشینها باسانی میتواند هر نوع قالبی‌را درمدت کمی‌برای‌کارخانه تهیه نماید .

سه قسمت دیگر بترتیب اختصاص‌به‌بطری سازی - بلور سازی - وشیشه‌درینجره سازی‌دارد که همه آنها با کوره‌ها وماشینهای فراوان مجهز میباشد .

دیواره این‌کوره‌ها عموما با آجر نسوز ساخته شده ودرحدود ۱۸۰۰ درجه حرارت دارد وبوسیله مازوت میسوزد .

بلور ومایه سرخ‌شیشه پس از بیرون‌آمدن از کوره مدت سه‌ساعت درروی ماشینهای‌مخصوص قرار گرفته وباشکالی که بخواهند در میاید و از آنجا مصنوع نیمه‌تمام‌رابتالار دیگری که‌مخصوص تراش وصیقل کردن میباشد میبرند ودرآنجا بوسیله ماشینهای متعدد آنها را صیقلی نموده تراشهـای لازم میدهند .

در قسمت شیشه سازی دستگاههای عظیمی نصب گردیده ودر این قسمت شیشه هائی که عرض آن‌متجاوزازیکمتر و٤۰ سانتیمتروضخامت‌آن از۲ تا ۷ میلیمتر میباشد ساخته میشود .

شیشه‌دراینجا پس از بیرون آمدن‌از کوره بوسیله دستگاههای مخصوص بطبقه فوقانی عمارت بالا میرود و در آنجا پس از سرد شدن بوسیله دستگاه آسانسور دیگری بپائین برمیگردد

بالاخره محصولات کارخانه پس از اینکه بترتیب‌ازهر جهت‌آماده شدبتالار وسیع مستقلی (عمارت شمالی وجنوبی) که مساحت آن ۲۰۰۰ متر (۲۰×۱۰۰) میباشد نقل میشود و در آن تالار اشیاء را در قفسه های بیشماریکه در دو طرف تالار قرار گرفته میچینند

بقیه درصفحه دوازدهم

خبرهای تلگرافی خارجه دیروز عصر

درصفحه ۵ شمارهٔ امروز چاپ شده است . خبرهای تلگرافی که امروز باداره میرسد مانند همیشه درصفحه‌های ۳ و ٤ چاپ میشود

اعلامیه ازطرف وزارت کشور

در این موقع که متاسفانه نائرهٔ جنك در اروپا برپا شده است به‌بیگانگانی که در ایران بهر عنوان زیست مینمایند لزوماً آگهی داده میشود که ازابراز هرگونه احساساتی که منافی بیطرفی کشور ایران باشد جداً خودداری کرده و متوجه باشند که مبادا بر خلاف مقررات بیطرفی حرکتی ازآنها ناشی بشود.

وزیر کشور

قسمت سیاسی

نویسنده : والترلیپمان

روزنامه‌نگار مشهور امریکائی

اروپا بکوچه بن بست رسیده است
دیگر تهدید ثمری ندارد

« والتر لیپمان که‌مقاله‌های اودر ۲۰۰ »
« روزنامهٔ امریکائی منتشر میشودیکی »
« ازبزرگترین مقاله‌نویسان امریکائی »
« است ترجمهٔ مقاله‌های این شخص »
« برای تشریح وقایع سیاست‌بین‌المللی »
« ازنظر امریکائیها بی‌مناسبت نیست »
« دراین مقاله لیپمان که جدیداً به »
« اروپا مسافرت کرده ازاحساسات‌خود »
« سخن میراند . »

امسال سال گذشته نیست

درزمان کنونی هیچگونه پیشگوئی صواب وقایع آیندهٔ اروپا ممکن نیست.زیرا هیچکس نمیداند که کدام‌یك از دسته‌بندیها قویتر بوده و برتری قطعی با کیست.محور رم‌وبرلن دارای آن قدرتیکه بتواند خواه ناخواه ارادهٔ خودرا برعالم تحمیل نماید نیست.اما فرانسه وانگلستان هم‌دارای آن‌نیرو نیستند که محور رم‌وبرلن را ازجاه‌طلبی باز دارند ، فرانسه و انگلستان میتوانند حملهٔ خطرناکی بالمان وایتالیا بنمایند ولی فتح آن‌ها قطعی‌نیست بهمین‌جهت ازاین کارخودداری مینمایند ، موقعیت امروزه طوری شده‌است که فتح جدیدی برای محور رم‌وبرلن بدون بروز جنك همگانی ممکن نیست . ولی وضعیت بجائی نرسیده است که‌همهٔ دنیا بدانند که‌اگر جنگی دربگیرد آلمان وایتالیا از آن فاتح بیرون نخواهند آمد.باین ترتیب مسلم است که اگر صدراعظم آلمان باز بفعالیت خود ادامه دهد ناچار خودرا باخطرجنك مواجه خواهدید ولی باز نمیتوان گفت که‌این‌خطر منجر بشکست آلمان خواهد شد

دسته‌بندی مهمی که‌امروز درمقابل آلمان صف کشیده بسی نیرومند است ولی این نیرومندی به‌اندازهٔ نیست که آن را مغلوب نشدنی تصور نمائیم . بنابراین مسئلهٔ صلح وجنك وابسته بقضاوت فردی است .

دنیا دیوانه شده است . ولی دردیوانگی هم بازحساب جائی نمیرود . اگرجنگی دربگیرد حتما دراثرسوء تفاهم وحساب غلط بوده‌ویااقدامی است که ازروی ناامیدی بعمل‌آمده باشد. ۱۹۳۹ دیگر سال گذشته نیست

سیاست سال گذشته

سال گذشته صدراعظم آلمان میدانست که اگر موفق شود ضمانت فرانسه‌را برطرف کرده‌و چکها را مجبور کند که بدون نبرد تسلیم شوند خواهد توانست آنچه‌را میخواهد بدون‌جنك‌عمومی بدست آورد . فرانسه وانگلستان مهیا نبوده ونمی خواستند بدامان جنك دست بزنند زیرا نه اسلحه‌و نه متحدی داشتند .

حتی داخلهٔ آنهاهم زیادآرام نبوده ومردم باهم متحد نبودند . باین‌ترتیب سیاست قطعی آنها همانطور که صدراعظم آلمان‌هم از منابع موثق میدانست این بود که چکهارا آرام کرده وازراه عدم مقاومت داخل شوند .

وضعیت امسال

وضعیت کنونی آنطور نیست. من تصور میکنم که فرانسه وانگلستان لهستان‌را مانند کشور کوچکی که نسبت بان تعهدهائی‌داشته‌باشندنداسته بلکه آن کشوررا متحدی برای‌خود میدانند که وجودش برای‌حفظ‌موقعیت آنها درارویا ودنیاالازم‌است

صحیح باغلط سال گذشته محافظه‌کارهای فرانسه و انگلستان چگوسلواکی راجایگاه خطر میدانستند وبجز عدهٔ معدودی تمام‌آن محافظه‌کارها امروز لهستان‌را سدنظامی بزرگی میدانند .

البته این عقیده برپایهٔ توانائی فوق‌العادهٔ ارتش لهستان استوار نبوده بلکه بر این پایه استوار است که وجود لهستان وجود جبههٔ شرقی را برای ستاد ارتش آلمان مسلم ساخته و سیاست محاصره را کامل میکند . اگرلهستان تسلیم شود کشورهای بالتیك هم تسلیم شده و مجارستان ویوگوسلاوی و یونان و رومانی‌هم از پای درخواهند آمد .

آنوقت آلمان قادرخواهد بود که‌مستقیما بفرانسه وانگلستان حمله نماید . بهمین جهت‌امسال فرانسه وانگلستان‌برای هر گونه فداکاری‌حاضرند. هدف سیاست آنها این است که‌بصدراعظم آلمان حالی نمایند که این دفعه سختان آنها سر سری نیست . زیرا اگر آلمان سختان آنهارا سرسری بداند ممکن است طوری اقدامات خود را تعقیب کند که منجر بجنك عمومی شود

حسابهای غلط

جنك ممکن است ازیك یاچند حساب‌غلط نتیجه شود . آلمان ممکن است فکر کند که لهستان را میتواند با جنگی که ٦ هفته طول بکشد تصرف کند وفوراً داخل مذاکرهٔ صلح‌شود قبل از اینکه فرانسه و انگلستان از جای خود حرکت کرده باشند . چنین حسابی البته ممکن است جنك را قطعی نماید . امروز اگر جنگی شروع شود تا یکی ازدوطرف بطور قطع ازبین نرود آن‌جنك تمام نخواهدشد .

حساب غلط دیگر این است که تصور شود که میتوان مقاومت لهستان را با دسیسه های داخلی و تبلیغات و متزلزل ساختن روحیهٔ مردم دراثر طول مدت اختلاف ازبین برد . این کار ممکن است قبل از اینکه بنتیجه برسد خود اهجاری‌تولید کند.

وسایل‌دیگربرای شروع‌جنك

شروع بجنك ازروی نا امیدی راهم نباید ازنظر دور داشت . روزی ممکن است یکی‌از دو طرف زورمند تر بشود . زمان اکنون‌همه‌جا بنفع فرانسه وانگلستان کار میکند جز درتریت سرباز وافسر .

آلمان و ایتالیا امروز برتری قطعی‌ندارند ممکن است تا یکسال دیگر موقعیت امروزیرا هم ازدست بدهند البته ممکن است باچنین‌وصفی جنك‌از روی‌نا امیدی ازطرف یکدسته‌شروع‌شود.

جنگجوهای اروپاهم میتوانند بوسیلهٔ‌اعمال خود کشورهارا از حال تدافعی خارج و بسمت هجوم بکشانند . قدر مسلم این است که بحران کنونی‌میتواندفوراًیکطرف شده ویا ماهها دوام‌یابد

خبرهای داخلی

مجلس شورای ملی

جلسه ۱۰۵

تصویب قسمتی از قانون اصول محاکمات مدنی

بکساعت وربع پیش از ظهر امروز یکصد و پنجمین جلسه مجلس شورای ملی بریاست جناب آقای اسفندیاری تشکیل صورت جلسه پیش‌خوانده تصویب گردید.

دور دوم قانون اصول محاکمات مدنی

بقیه این لایحه از ماده ۵۲۱ تا ماده ۶۱ بعنوان شور دوم خوانده وتصویب گردید

ختم جلسه

مقارن ظهر جلسه بپایان رسیده وجلسه آینده بروز چشنبه ۱۰ شهریور ساعت پیش‌ازظهر موکول گردید

درشهرستانها

خاتمه انتخابات

قوچان — چند روز است انتخابات این حوزه خاتمه یافته است و آقای محمود فرخ با ۱۶۳۰۶ رای حائز اکثریت بوده اند و چون نماینده مزبور در مشهد بوده است بوسیله استانداری هم راجع بقبولی نمایندگی از ایشان استعلام شده تاپس از اعلام آن قرار صدور استوار نامه ازطرف وزارت کشور داده‌شود.

***

انتخابات زابل

از طرف وزارت کشور بفرماندار زابل دستور تلگرافی داده شده است که مقدمات انجمن هیئت نظارت و انتخابات آن حوزه‌را برای انتخاب یکنفر نماینده فراهم نماید.

اسفالت خیابانهای تبریز

تبریز - شهرداری تبریز باحصول موافقت مقامات مربوطه برای اسفالت‌ریزی خیابانهای تبریز اکنون مشغول کارشناس تهران مشغول‌مذا کره شده است تاهرچه زودتر مقدمات امر را فراهم نموده وشروع بانجام کار نمایند از قرار معلوم بدوا دوخیابان پهلوی وشاهپور اسفالت‌ریزی‌خواهد شد.

شرکت آبیاری قرمسو

کرمانشاه - روز ۲۴ مرداد ماه جلسه هیئت موسسه شرکت آبیاری قره‌سو با حضور آقای نیک‌پی فرماندار کرمانشاهان دربانک کشاورزی تشکیل گردید پس‌از مذاکرات وبیانات لازم از طرف آقای فرماندار مقداری از سهام شرکت را آقایان حضار تقبل نمودند (کلیه سهام دوازده‌هزار سهم یکصدریالی که یک‌میلیون‌ودویست‌هزار ریال میباشد) برای فروش بقیه سهام و تهیه اساسنامه ودعوت اولین مجمع عمومی نمایندگانی بشرح‌زیر انتخاب گردیدند

۱ — آقای عبدالحسین توکلی ۲ — علی اصغر رستم‌پور ۳ — سیداحمد میرعبدالباقی ۴ — حاج حسین کرم ۵ — بهبهانیان رئیس بانک کشاورزی

اصلاحات شهری

اهواز - باجدیت استاندار اخیراً اصلاحات شهری مفیدی بعمل آمده است.

۱ - بواسطه تشکیل شرکت کوشت با سرمایه پانصد هزاریال وبستن پیمان باشهرداری وضعیت گوشت شهر رضایت بخش‌شده‌است.

۲ — ساختمان بیمارستان که نا تمام مانده بود مجددا شروع گردید.

۳ — اسفالت ریزی میدان مجسمه مبارک همایونی وخیابان ۲۴ متری شروع شده و بزودی خیابان‌های دیگر شاهپور وداریوش وپیاده‌روهای خیابان پهلوی اسفالت ریزی خواهدشد.

۴ — کلیه گرمابه‌های خزینه‌دار بسته‌شده و طبق دستور شهرداری مشغول ساختن و دائر نمودن دوش می‌باشند.

انتقال

بندرپهلوی - آقای علی اصغر امینی رئیس دادگاه بخش بندرپهلوی طبق‌امریه وزارت دادگستری از اول شهریور ماه ۱۳۱۸ بریاست دادگاههای زنجان‌منتقل گردیده وآقای معین‌بجای ایشان تعیین ویس ازتحویل گرفتن مشغول کار شدند.

رسیدگی بامورداراثی

اردبیل — آقای علی‌اصغر سپهران‌معاون اداره کار ازبنی‌وزارت دارائی وآقای‌رحیم فهمی بازرس وبازرس برای رسیدگی بامور دارائی‌شهرستان اردبیل وارد شده و چندروز است مشغول رسیدگی میباشند

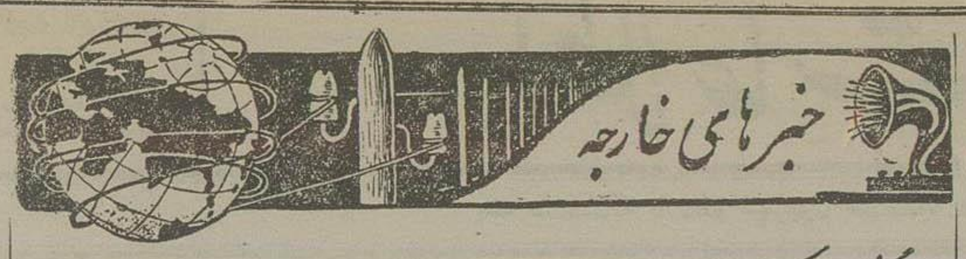

خبرگزاری پارس — ۱۱ شهریور - ۳ سپتامبر

در اروپای مرکزی وشرقی

اقدامات مشترک فرانسه وانگلیس

برای اینکه آلمان دست از کشمکش بکشد

اگر پاسخ آلمان منفی باشد دولت انگلیس تعهدهای خود را انجام خواهد داد

لندن - ۲ سپتامبر - راجع باقدامات‌مشترکی که فرانسه وانگلیس نزد دولت آلمان نموده‌وتقاضا کرده بودند که آلمان فورا دست از کشمکش برداشته و نیروی خود را از لهستان فراخواند خبر گزاری هاواس بامداد روزشنبه اطلاع میدهد که آلمان تا کنون پاسخ رسمی نداده است. هرچند اطلاع رسمی در اینخصوص داده نشده ولی از منابع خصوصی خبرمیرسد که (فن‌ریبن‌ترپ) وزیر امور خارجه آلمان درپاسخ یادداشتهائی که سفیران کبیر انگلیس وفرانسه تسلیم وی نموده‌اند اظهار داشته که‌موضوع را به‌هیتلر اطلاع خواهد داد. وضمنا گفته است که لهستان ابتداء آغاز مهاجمه نموده ومسئولیت چندین‌مرتبه تجاوز ازمرز آلمان بگردن آن کشور میباشد.

محافل سیاسی براین رای متفقند که این ادعا بیجا است زیرا تمام تصمیماتی که آلمان در این چندروز اخیر گرفته بخوبی نشان میدهد که آن کشور قصد مهاجمه داشته وحمله‌هائی که‌در آن واحد از سه جبهه مختلف نموده بخوبی میرساند که آلمان تدارک این کار را قبلا دیده است. اکنون اگر پاسخ این اقدام مشترک منفی باشد دولت انگلیس تعهداتی‌را که نسبت بلهستان‌نموده وچیمبرلن ولرده‌یلیفکس آن را تصریح نموده‌اند بکار خواهد بست(بقید احتیاط)

فرانسه بالمان گفته که‌دست ازجنگ بکشد

وزیر امورخارجه آلمان گفته است آلمان مسئول‌تهاجم نیست

پاریس -۲- خبر گزاری هاواس آگهی میدهد که سفیر کبیر فرانسه دربرلن دیشب ساعت ۲۲ نزد (ریبن‌ترپ) رفته و بنام دولت متبوع‌خود گفته است آلمان باید فورا ازعملیات جنگی در لهستان دست‌بردارد ونیروی خودرا از آنجا بخواهد (ریبن‌ترپ) هم درپاسخ اظهار داشته است دولت آلمان مسئول این‌تهاجم نیست وضمنا گفته است مراتب‌را بصدراعظم آلمان ابلاغ خواهد کرد.سفیر کبیر انگلیس هم جداگانه از (ریبن ترپ) دیدن نموده است.

انگلیس وفرانسه برای جلوگیری ازجنگ میکوشند

اقدام مشترک دربرلن توسط‌سفیران کبیر-تشویق ایتالیا بمیانجیگری — اما لهستان تصمیم گرفته است ایستادگی نماید

پاریس -۲-ازقراریکه خبر گزاری‌هاواس میگوید بجای آنکه‌جنگ بین‌آلمان ولهستان‌تشویق شود برای جلوگیری ازجنگ همکاری بدون تسلیم شدن بهوا وهوسهای‌جاه‌طلبانه هیتلر مساعی‌سیاسی همواره ادامه دارد. دولت فرانسه وانگلیس تصمیم گرفته اند اوجکتربن امیدی که برای‌جلوگیری ازجنگ بنظر میرسد دست‌نکشند. این‌مساعی‌سیاسی عبارت است: نخست‌ازاقدام مشترک‌فرانسه‌وانگلیس شب گذشته دربرلن. دوم تشویق‌دولت‌ایتالیا به منظور میانجیگری. ازطرفی هم دولت لهستان دیروز به زمامداران اخطار کرده‌درمقابل تهاجم بانیروی‌مسلح مقاومت خواهد کرد تا دچار سرنوشت اتریش و چکوسلواکی نشود. ودولت آلمان‌راجع‌مسئولیت‌این کار مواجه خواهد ساخت: بعلاوه دولت لهستان بموجب پیمان تعاون‌جمعی مورخ بیست‌وپنجم اوت‌از انگلیس کمک خواسته است.

محافل رسمی میگویند اگرچه‌هنوز آلمان رسما اعلان جنگ نداده بااینحال بسفیر کبیرلهستان دستور داده شده ازآلمان مراجعت کند.

(بقیداحتیاط)

قرار است پاسخ کتبی آلمان برسد

برلن - ۲ - محافل آگاه برلن اطلاع یافته اند سفیران کبیر انگلیس وفرانسه‌چنانکه چیمبرلن‌درمجلس شورای اظهار داشته است‌عصرروز آدینه نزد دولت آلمان اقدامی نموده اند وروز شنبه درمقابل اقدام خودپاسخ کتبی دریافت‌خواهند کرد.

سفیر کبیر لهستان ازآلمان بیرون رفت

برلن - ۲ - خبر گزاری هاواس اطلاع میدهد امروز بامداد(لیپسکی) سفیر کبیر لهستان مامور برلن از اینجا حرکت کرده با اینحال کارکنان عالی‌رتبه‌سفارت لهستان هنوز درآلمان بسر میبرند.

اعلامیه فرمانده کل نیروهای لهستان بسربازان

باید در برابر دشمن ایستادگی نموده‌وکاری‌کرد که درضمن پیشرفت تلفات زیاد بدهد—معوق ماندن پرداختها درلهستان

ورشو — ۲ - مارشال (سیمگلی‌ریدز) اعلامیه ئی بشرح زیر خطاب بسربازان انتشار داد: سربازان باید بدانند که دشمن دیرین ما روز اول ماه سپتامبر برجمهوری لهستان حمله برده و از مرز آن تجاوز نمود. اکنون موقع آن فرارسیده که‌وظیفه خویش‌را انجام دهیم. سربازان باید برای نگاهداری وبقاء آینده لهستان بجنگید هرقدمی که دشمن در خاک لهستان پیش میگذارد برایش گران تمام خواهد شد و باید در این راه تلفات زیادی بدهد. هریک از شما بمنظور حقیقی ما اطمینان کامل داشته باشد.

***

ورشو — ۲ - خبر گزاری (د.ن.ب) اطلاع میدهد وزارت دارائی لهستان تصویبنامه ئی انتشار داده ودر آن اشعار داشته که باید پرداخت هر گونه وجه بجز وجوه حساب جاری تا اطلاع ثانوی معوق بماند.

پیشرفت نیروی آلمان در لهستان

بمباران‌هوائی و بکار بردن بمبهای آتش زا

سرنگون شدن دو هواپیمای آلمانی و آتش‌گرفتن دوتای‌دیگر - کشته وزخمی شدن عدهٔ از مردم لهستان

ورشو -۲- خبر گزاری (پات) اطلاع‌میدهد که چند هواپیمای آلمانی دوازده بمب‌بر(ابوبیکر) افکندند ودر نتیجه حمله‌ئی که امروز ساعت‌شش بر(پلوک) نمودندچهارتن کشته و شش تن زخمی گردیدند. ساعت نه وچهل دقیقه سه هواپیما بر فراز (وارکا) پرواز کرده وپنجاه وپنج بمب فرو ریخت وبیلی را کشته وسه تن را زخمی‌نمودند

ورشو - ۲ - خبر گزاری (پات) اطلاع میدهد که در نزدیکی (پولتوسك) یك هواپیمای آلمانی سرنگون گردیده وطعمه آتش‌شده‌وچهار تن آلمانی اسیر گردیده اند در ناحیه (مدروسکا) دوهواپیمای دیگر آلمانی منهدم شده‌است. دیروز عصر چندهواپیمای آلمان‌فاط(جدلیج) و(مدروسکا) و (ایونیکس) رابمباران نموده وبمبهای آتش‌زا بران افکنده اند یکی از هواپیماها سرنگون شده وسه‌تن ازسر نشینان آن‌اسیر گردیدند.

***

برلن - ۲ - بامداد روزشنبه فرمانده‌کل نیروی مسلح آلمان چنین اظهارداشت: بعدازظهر روزاول ماه سپتامبر نیروی آلمان در تمام جبهه بااحراز موفقیت پیشرفت نموده وعملیات آن‌درهمه جاپیشرفت داشته‌است. کردنه یابلونکا) بزودی بتصرف آلمان درآمد هواپیماهای جنگی آلمان چندین هواپیمای دشمن‌را در فرودگاههای آن‌ها منهدم ساختند.

دولت آلمان سفارت لهستان در برلن اطلاع داده که نیروی هوائی فقط مواقع نظامی‌را بمباران مینماید

برلن-۲- خبر گزاری آلمان اطلاع‌میدهد برحسب دستور (فن‌ریبن‌ترپ) روز آدینه یادداشتی بسفارت کبرای لهستان در آلمان داده شده و در آن اظهار گردیده که نیروی هوائی آلمان دستور یافته است عملیات‌خودرا فقط بمواقع نظامی‌محدود نماید و در ضمن نیز بسفارت لهستان تذکر داده شده‌است برای مراعات این دستور از طرف آلمان البته نیروی لهستان نیز بایستی همان معامله‌ورفتار را پیش گیردو گرنه آلمان فوراً بعمل متقابل‌خواهد پرداخت.

نیروی آلمان ازچند سو پیش می‌روند

درجنوب غربی لهستان یك‌شهر اشغال و در مغرب آن کشور مقداری پیش رفته ودر دالان پومرانی برود ویستول رسیده وشصت تاهفتاد کیلومتر جلو رفته‌اند

برلن - ۲ - خبر گزاری آلمان‌اطلاع میدهد که شهر (پلس) ازطرف نیروی آلمان اشغال گردیده است برطبق گزارش فرماندهی کل ارتش این شهر در گوشه‌جنوب‌غربی لهستان (سیلزی روس) واقع گردیده که درسال۱۹۲۲ بلهستان داده شده است.

(بیالا) که نیروی آلمان بسوی آن جلو میرود شهری صنعتی است که درسابق‌متعلق بقسمت (سیلزی اتریش) بوده است. قسمت های زره پوش آلمان که بطرف شمال(سنوستك پوا) وبجانب (رادوم) پیش میروند وهمچنین نیروئی که از راه (کمین) واقع در جنوب شهرستان قدیمی (پزن) بطرف (سیراوز)جلو میروند از۸۰ تا۹۰ کیلومتر مرز آلمان کنونی را احاطه کرده‌اند

نیروئی که در (پومرانی) عملیات کرده بجانب (گراودنز) پیش میرود وتا کنون برودخانه (ویستول) رسیده ۶۰تا۷۰ کیلومتر از مرز کنونی‌را دردست داشته به (گولم) و(اشوتز) که سابقا متعلق‌به پروس شرقی‌بوده‌رسیده‌است.

کمیسر عالی جامعه‌ملل دردانزیك وسرکنسول فرانسه دریکی ازشهرهای آلمان بلیتوانی رفته‌اند

کونو-۲- خبر گزاری آلمان‌اطلاع میدهد پروفسور (بورکهارت) کمیسر سابق جامعه ملل در دانزیك وارد (کونو)شده‌وا کنون‌درا ینجاقامت دارد. سر کنسول فرانسه در (کوینیکسبرك) نیزوارد پایتخت لیتوانی گردیده است.

عفو همگانی سپاهیان آلمان ازطرف پیشوای آن کشور

برلن -۲-پیشوای آلمان فرمان عفوعمومی کلیه افراد نیروی آلمان را صادر نموده است برطبق این‌فرمان کلیه مقصرینی که مجازات آنان از شش ماه حبس تجاوز نمیکند آزادمیباشند باستثناء سبه کاران وفراریان ارتش وموارد شبیه بان

شهرهای غیر نظامی لهستان هم بمباران شده

لندن -۲- خبر گزاری هاواس اطلاع میدهد سفیر کبیر لهستان در لندن اظهار داشته‌است آلمان نسبت بلهستان کشور متجاوز شمرده شده مسئولیت‌جنگ کنونی راعهده دار خواهد بود.

برخلاف آنچه هیتلر اظهار داشته فقط مواقع نظامی بمباران نشده‌بلکه شهرهای‌غیرمستحکم نیز مورد حملات هوائی قرار گرفته و باعث مرگ عده‌ئی ازمردان غیر نظامی گردیده است

بقیه‌درصفحه‌سوم

خبرهای باشگاه

هواپیمائی کشوری ایران

قبول کارمندی باشگاه هواپیمائی ازطرف شرکتهای مقاطعه‌کاری ایرانی

نظر بمذاکراتیکه بین آقایان مقاطعه کاران ایرانی راه آهن وراه سازی وذوب آهن راجع بکارمندی و شرکت درباشگاه هوا پیمائی جریان داشته است بنا بدعوت آقای بمین اسفندیاری پریشب جلسه ای مرکب از مقاطعه کارانیکه در مرکز میباشند درمنزل آقای جعفرجعفری تشکیل گردید آقای یمین اسفندیاری بیانات مبسوطی‌در پیرامون اهمیت تاسیس هواپیمائی وعلاقمندی عموم افراد کشور باین بنگاه‌مهم ولزوم تشریك مساعی جامعه ایران و پیروی و اقتدا به نیات مقدس پیشوای معظم ایران ایراد ومخصوصا متذکرشدند که قبل از این عصر فرخنده هیچ‌فراموش نمیشود وقتیکه برای اولین دفعه یك هواپیمای خارجی با برای آمد تمام ساکنین پایتخت ازصدر تاذیل در تماشای آن شرکت نموده محل نزول‌و صعود آن در میدان مشق سابق قرار گرفت و برفراز محل جلوس در میدان شعر سعدی که میفرماید:

طیران مرغ دیدی تو زپای بندشهوت
بدر آی تا به بینی طیران آدمیت

نصب شده بود و از سعی وعمل دیگران استفاده که ما نمودیم تذکر شعر شیخ علیه الرحمه بود حیس شمه ای از گذشته ایران و اینکه ترقیات کنونی کشور بهیچوجه متصور نبود وهمیشه جزء آمال و آرزوی برخی از ایرانیان قرار داشت و خوشبختانه امروز بمرحلهٔ رسیده است که همه بچشم مشاهده و ملاحظه میکنند که چگونه کشور ایران در این فاصله کم یا بمدارج ترقی و سعادت گذاشته و امروز یك قدم مهم دیگر برای سعادت کشور با تشکیل هواپیمائی کشوری تحت هدایت وتوجه ذات مبارك ملوکانه برداشته شده است. وظیفه هرفرد از افراد کشور است که نسبت باین بنگاه مهم وسودمند که نتایج‌مطلوبه آن‌را هر ایرانی پاك نژاد ومطلع بخوبی میتواند تشخیص دهد ابرازعلاقه نماید.

بیانات آقای یمین اسفندیاری موردحسن استقبال واقعشده وآقایان دیگرنیز اظهارات‌ایشان را تائید وهر کدام داوطلبی بنگاه وشرکت رابرای کارمندی باشگاه هواپیمائی وافتخاریافتن باین‌سعادت را اعلام داشته‌وبشرح‌زیرنام‌شرکت‌خودراثبت‌نمودند وچون اشخاصیکه درشرکتها هستند کارمند شناخته میشوند ازطرف خود شرکتها اسامی آن ها بباشگاه هواپیمائی داده میشود ودر اینجا فقط بذکر اسامی‌شرکتها اکتفا میکنیم..

شرکت سهامی بیستون	۱۲۰۰۰ ریال
« نامور	۱۲۰۰۰ «
« ری	۱۲۰۰۰ «
مقاطعه‌کاری قطعه۱۸	۱۲۰۰۰ «
شرکت سهامی بیتون	۱۲۰۰۰ «
« نسبی احدصفری	۱۰۰۰۰ «
« بهامی‌آباد	۱۰۰۰۰ «
« سهامی‌دیلم	۵۰۰۰ «
« لار	۵۰۰۰ «
مقاطعه‌کاری قطعه۲تهران-تبریز	۵۰۰۰ «
شرکت لئون ملکی	۴۰۰۰ «
« آژه‌کارامیان	۳۰۰۰ «
جمع	۱۰۲۰۰۰ ریال

معرفی کارمندان

کارمندانیکه بوسیله جناب آقای وزیر داد گستری‌بدفتر باشگاه‌هواپیمائی کشوری‌معرفی‌شده‌اند

بانو عالم احیا		۳۰۰ ریال
آقای حاج عباسعلی توتونچی		۲۵۰ «
« حسین‌طاهر		۱۰۱ «
« سیدابوطالب وزیرمختاری		۱۰۱ «
« رمضانعلی‌عراقی گوهرودی		۱۰۱ «

کارمندان باشگاه

سردفتران ودفتریارانیکه بتدریج قبول کارمندی باشگاه هواپیمائی کشوری را نموده و هر یك مبلغی بصندوق باشگاه پرداخته اند:

		ریال
آقای سیداحمد خراسانی	۴۴ سردفتر	۸۰۰
« علی‌اکبرموسوی غروی	۳۶	۳۰۰
« محمدصادق‌شاه‌آبادی	۲۲	۲۰۰
« محمدحسین‌طاهرتقوی		۲۰۰
« محمداسمعیل صادقی	۳۲ دفتریار	۱۲۰
« ابراهیم‌علامی	۶۶	۱۱۰
« علی‌اکبرحکمی‌زاده	۶۳	۱۰۱

در اروپای مرکزی و شرقی - بقیه از صفحه دوم

پاسخ پیشوای آلمان برئیس جمهوری امریکا

آلمان قول داده است از بمباران مواقع غیر نظامی خودداری نماید

برلن -۲- روزنامه (برلینر بوئرسن تسایتونك) شماره روز شنبه راجع بپیام روزولت در خصوص خودداری از بمباران کردن مواقع غیر نظامی و پاسخ هیتلر توضیحاتی داده چنین مینگارد :

روزولت این پیام را اشتباها برای دولت آلمان فرستاده است زیرا هیچکس تا کنون باندازه پیشوای آلمان برای مدارا و ترحم در جنك هوائی سعی و کوشش نکرده است .

هیتلر تا کنون چندین بار پیشنهاد کرده است یك قرار داد بین المللی برای خود داری از بمباران مردم غیر نظامی بسته شود ولی متاسفانه این پیشنهادها و همچنین پیشنهاد هیتلر راجع بخلع سلاح همگانی از طرف کشورهای باختر رد شده یا بان ترتیب اثری داده نشده است .

چنانکه خبر گزاری رویتر از ورشو اطلاع میدهد فرمانیکه بنیروی هوائی آلمان داده شده کاملا از طرف خلبانان مراعات گردیده و ثابت مینماید که آلمان میل دارد از این اقدام انسانیت پیروی کند مگر اینکه دشمنانش برخلاف اینرویه عمل نموده ویرا از این کار بازدارند .

***

واشنگتن -۲- خبر گزاری آلمان اطلاع میدهد پاسخ دولت آلمان بپیام روزولت راجع به خودداری از بمباران مواقع غیر نظامی روز شنبه از طرف وزارت امور خارجه امریکا و کلیه روزنامه‌ها منتشر گردیده است

***

برلن -۲- خبر گزاری «د.ن.ب» اطلاع میدهد یکی از روزنامه‌های کشورهای متحد امریکای شمالی در شماره روز شنبه خود مینویسد هواپیما های آلمان بیمارستان کودکان را در ورشو بمباران کرده‌اند . همان خبر گزاری خاطر نشان میسازد هواپیماهای آلمان بر طبق اوامر پیشوای آلمان جدا رفتار نموده وجز هدفهای نظامی جائی را بمباران نمیکنند .

خبرگزاری آلمان بکار بردن گاز و بمبهای آتش زا را تکذیب میکند

برلن -۲- خبر شایعه در بعضی از روزنامه های خارجی که بنابر آن نیروی هوائی آلمان طی حملات اخیر بخاك لهستان گاز یا بمبهای آتش زا استعمال کرده عصر روز شنبه رسما از طرف خبر گزاری آلمان تکذیب میگردد .

تشکیل هیئت مدیرهٔ رایشبانك و گرفتن تصمیمهای اقتصادی و مالی

برلن -۲- خبر گزاری (د ن ب) آگهی میدهد روز شنبه هیئت مدیرهٔ رایشبانك بریاست (فونك) وزیر اقتصاد ملی جلسهٔ تشکیل داده تا بمقتضای اوضاع کنونی بمسائل اقتصادی و مالی کشور بررسی نمایند. رئیس رایشبانك اظهار داشت اصول مالی و پولی آلمان بهیچوجه موجب نگرانی نمیباشد و جریان امور اقتصادی و پولی و گردش کار بورسهای آلمان بحال عادی ادامه دارد بنابراین هیچ لزوم ندارد ما برای حفظ وضع پول و جریان صحیح اعتبار ها تصمیم های مخصوصی بگیریم .

دختران آلمانی از سن ۱۷ تا ۲۵ سالگی بکار مشغول خواهند شد

برلن - ۲ - خبر گزاری آلمان اطلاع میدهد رئیس دسته‌های کارگران آلمان روز شنبه اظهار داشته است بمناسبت اوضاع کنونی تمام دختران آلمانی از سن ۱۷ تا ۲۵ سالگی که هنوز بکار معینی اشتغال ندارند برای کار کردن در دسته های زنان کارگر آلمان احضار خواهند شد بعلاوه از تمام زنان بین ۲۵ تا ۳۰ سال خواهش میشود خودرا برای کار در اختیار ادارات گوناگون گذارند .

یك ژنرال باتفاق سفیر تازه شوروی

وارد برلن شده و قرار است بحضور صدر اعظم آلمان برسند

برلن ۲ - (الکساندر اشکارزو) که جدیدا بسمت سفیر کبیری روسیه در برلن گماشته شده بعد از ظهر روز شنبه با هواپیماهای مخصوصی که دولت آلمان در اختیار وی گذاشته از مسکو وارد فرودگاه « تمپل هوف» در برلن گردیده است . این پرواز از راه استکهلم انجام گرفته است (ولادیمیر پرلو) که بسمت منشی اول سفارت کبرای روسیه در برلن گماشته شده نیز با سفیر کبیر بوده است

***

برلن -۲- رسما خبر میرسد بامداد روز شنبه سفیر کبیر تازه روسیه مامور برلن وارد شده و برای تقدیم استوارنامه خود روز یکشنبه نزد پیشوای آلمان پذیرفته خواهد شد و سرلشکر (ماکسیم بورکازف) فرستاده مخصوص لشکری روسیه نیز همراه وی خواهد بود .

بازهم بمباران هوائی ورشو

در چندجا حریق روی داده و بیمارستان کودکان آسیب کلی دیده و ده تن کشته و ۲۱ تن زخمی شده اند

ورشو -۲- هرچند امروز از ساعت هفت بامداد تا ساعت ده سه مرتبه آگهی خطر حملات هوائی در این شهر داده شد ولی هیچ هواپیمای دشمن نمایان نشد با اینحال صدای تیراندازی مسلسل های ضد هوائی بگوش رسید . در برابر حملات هوائی رویه احتیاط گرفته شده و افراد ملت بدون هیچ تشویش و نگرانی در جایگاههای مخصوص پنهان شده اند . امروز بعد از ظهر چند بخش هواپیمای جنگی آلمان در آسمان ورشو پرواز نموده و برفراز مرکز شهر جنك هوائی در گرفت و دو هواپیمای دشمن سرنگون گردید . گمان میرود در چند جا حریق روی داده باشد و رسما خبر میرسد بیمارستان کودکان یهود بمباران شده و آسیب کلی دیده است

***

ورشو -۲- خبر گزاری هاواس اطلاع میدهد که شهر ورشو باز دگر بار بمباران شده و در طی آن ده نفر کشته شده و بیست و یك تن زخمدار گردیده اند .

حرکت وزیر مختار لهستان از اسلواکی

وزیر مختار اسلواکی هم از ورشو احضار شده اما ببینیم او چه عقیده دارد

برانیسلاوا -۲- خبر گزاری (د.ن.ب) آگهی میدهد که روز شنبه رسما گفته شده وزیر مختار لهستان در اسلواکی بوزیر امور خارجه گفته است وی و سایر کارمندان سفارت لهستان قریبا از (براتیسلاوا) خارج خواهند شد و نیز اظهار میشود که وزیر امور خارجه اسلواکی هم بوزیر مختار خود در ورشو دستور داده با تمام کارمندان سفارت به (برانیسلاوا) بر گردند

***

ورشو -۲- (سزاتماری) وزیر مختار اسلواکی در (ورشو) امروز نامه زیر را بسرهنك (بك) وزیر امور خارجه لهستان نوشته است :

بنام ملت اسلواك و نمایندگان این کشور که زیر فشار آلمان تا کنون مجبور بسکوت بوده و آلمان این کشور را بنفع خود مورد افراط و تفریط قرارداده من بعنوان نماینده دولت اسلواکی در لهستان برعلیه عملیات گستاخانه آلمان که ارتش ما را خلع سلاح نموده و بزور نیروی خود این سرزمین را تصرف کرده و مرکز عملیات جنگی برعلیه ملت لهستان که همه برادر ما میباشند قرارداده اعتراض مینمایم ملت اسلواکی اعم از اینکه در سرزمین خود باشد یا در خارجه هرگز این شداید آلمان را قبول نخواهد کرد و با مقاومت مسلحی که بر علیه مهاجم میشود شرکت خواهد کرد تا دوباره با کمك ملل متمدن گیتی بازادی سرنوشت خود را بدست خویشتن تعیین نماید .

اگر دولت لهستان اعلامیه مرا بگوش قبول بپذیرد و خود دولت لهستان و متحدین وی از مبارزه ملت اسلواکی که بمقتضای استرداد شرافت ملی و بمنظور حفظ میهن و استقلال از دست رفته آنست پشتیبانی نمایند من از جنابعالی فوق العاده ممنون و سپاسگزار میشوم .

امضاء (لادیسلاو سزاتماری) مامور فوق العاده و وزیر مختار دولت جمهوری اسلواکی

آلمان میخواهد مناسبات اقتصادیش با دانمارك توسعه یابد

کپنهاك - ۲ - خبر گزاری (د.ن.ب) آگهی میدهد روز شنبه یك هیئت مخصوص آلمانی با وزیر مختار آلمان در دانمارك و با حضور وزیر امور خارجه دانمارك نزد نخست وزیر دانمارك پذیرفته شده است هیئت نامبرده بنخست وزیر دانمارك اطلاع داده که دولت آلمان میل دارد مناسبات اقتصادی میان دو کشور تا حدیکه پیشرفت میکند بهمین حال کنونی و اساس حاضره باقی بماند و هر اختلافی هم که در آینده ظهور کند از راه مذاکرات دوستانه حل شود . نخست وزیر دانمارك هم از پیام هیئت نامبرده سپاسگذاری نموده و ضمنا دوباره کوشزد کرده است که دولت دانمارك جداً میل دارد بی طرف بماند .

در امپراتوری بریتانیا

انتشار کتاب سفید انگلیس

مشتمل بر متن نامه‌هائیکه میان آلمان و انگلیس اخیراً مبادله شده است

لندن -۲ سپتامبر - مکاتباتی که اخیرا میان انگلیس و آلمان جریان یافته بشکل کتاب سفید انتشار داده شده است . آغاز این مکاتبه عبارتست از نامه‌ئی که نخست وزیر انگلیس بنام دولت انگلیس در ۲۲ اوت برای هیتلر فرستاده . در این نامه نخست بتصمیمهای احتیاطی که دولت انگلیس گرفته اشاره شده و مینگارد بعقیده دولت انگلیس این اقدام های احتیاطی ضرورت پیدا کرده زیرا از یکطرف در آلمان جنبش لشکری آغاز شده و از طرف دیگر نظر بعقد پیمان تازه روسیه و آلمان برخی از محافل آلمانی چنین پنداشته اند که جانب داری انگلیس از لهستان دیگر بهیچوجه قابل ملاحظه و اهمیت نمیباشد . اشتباهی از این بزرگتر نمیشود . پیمان روسیه و آلمان دارای هر جنبه‌ئی که باشد بهیچوجه از تعهد های انگلیس نسبت بلهستان نخواهد کاست و دولت انگلیس بارها بطور آشکارا گفته است که تعهدهای خود را انجام خواهد داد

با اشاره برویه دولت انگلیس مینویسد هیچ نمیتوان رویه انگلیس را که با این صراحت بیان شده جور دیگر تعبیر کرد و بطوریکه برخیها گمان میکنند این را هم مانند واقعه سال ۱۹۱۴ تصور کرد . چیمبرلن این موضوع را با یك صراحت بی نظیری در ۲۴ اوت در مجلس شوری بیان کرده و گفته است هر گاه حادثه‌ئی رخ نماید دولت انگلیس مصمم و حاضر است بدون فوت وقت با تمام نیروی خود قیام نماید و اگر جنك آغاز گردد هیچکس نمیتواند پایان آنرا پیش بینی نماید . این گمانیست باطل و خطرناك اگر تصور کنیم جنك زود بپایان خواهد رسید و لو اینکه یکی از دولتهای متخاصم پیروزی حاصل نمایند . نامه انگلیس پس از بیان این مراتب چنین مینگارد : اکنون موقعیت ما کاملا تشریح و روشن گردیده باید بشما بگویم من یقین قطعی دارم که جنك میان انگلیس و آلمان ببزرگترین فلاکت منتهی خواهد گردید و برمن مسلم است که نه ملت انگلیس و نه ملت آلمان بچنین جنگی مایل نمیباشند . من هیچ نمیتوانم باور کنم که اختلافهای آلمان و لهستان طوری باشد که نشود بدون اعمال نیروی جنگی حل کرد منتها برای آغاز و جریان مذاکره باید یك محیط اعتماد بخشی غیر از محیطی که امروز تولید شده برقرار ساخت .

ما همیشه حاضر بوده و هم اکنون حاضریم برای ایجاد یك محیط مساعدی همه گونه کمك نمائیم تا بتوان با آسودگی خاطر باین مذاکرات و در ضمن این مذاکرات بپاره مسائل دیگر مربوط بمنافع ما و شما و مربوط بمناسبات آینده بین المللی رسیدگی کرد .

با اینحال بدیهی است با مقتضیات اوضاع ناگوار کنونی در راه گفتگوی مسالمت امیز دشواریهائی وجود دارد هرقدر هم نیرگی اوضاع با کمال سختی ادامه یابد لازم است کوشش نمود که حق و انصاف حکمفرما گردد و هر گاه این دشواری بکلی برطرف نگردد باید اقدامی نمود که لا اقل از شدت آن کاسته شود مشروط بر آنکه تا مدتی از جانب دو طرف متارکه کشمکش اعلام گردد در حقیقت این متارکه باید از طرف همگان باشد یعنی روزنامه ها هم از مشاجره قلمی و تحریکات دست بردارند .

اگر چنین متارکهٔ صورت پذیر شود در عرض مدت متارکه ممکن است بشکایات دو طرف و رفتار نسبت باقلیتها رسیدگی کرد و امید میرود هر گاه گفتگوی مستقیم در امور مربوط میان آلمان و لهستان آغاز گردد و در صورت تمایل دو طرف یك واسطه بیطرف هم در گفتگو شرکت یابد های عادلانه میتوان گرفت ولی این نکته باید بگویم هر گاه قبلا موافقت نشود که هر گونه توافق نظری که حاصل شد مورد ضمانت دولتهای دیگر واقع گردد نمیتوان امید داشت آن گفتگو بجائی برسد .

درصورت توافق نظر ممکن است دولت انگلیس در آن کار اقدام نماید . من اعتراف میکنم برای جلو گیری از واقعهٔ که در نتیجه آن جنك در اروپا آغاز میشود جز آنچه گفتم وسیلهٔ دیگری در دست ندارم . نظر باینکه ممکن است در نتیجهٔ اقدامات رؤسای ملتها عواقب ناگواری برای عالم بشریت روی دهد از جنابعالی تقاضا دارم در پیشنهاد هائیکه نموده‌ام عطف توجه بیشتری بفرمائید .

دولت انگلیس حاضر است چنانچه مایل باشند برای عملیات قطعی یك چنین تضمینی جدیت نماید . بنا بعقیده دولت انگلیس بالنتیجه بایستی قبل از هر چیز مستقیما میان آلمان و لهستان مذاکراتی بعمل آید ولی بقسمیکه اساس مذکور در بالا مراعات و منافع مهم لهستان در نظر گرفته شده و اطمینان نسبت بقرارداد با توسط ضمانت بین المللی تائید گردد دولت انگلیس از لهستان اطمینان قطعی یافته است که کشور نامبرده حاضر است باین ترتیب وارد مذاکره و گفتگو شود و امیدوار است دولت آلمان نیز بسهم خود برای قبول چنین رویه‌ئی حاضر باشد . دولت انگلیس در خبر خود اهمیت تقلیل وخامت محلی و خاتمه دادن بحوادث مرزی و رفتار با اقلیت بالا تذکر داده خاطر نشان مینماید که انگلیس میل دارد راه حلی برای اختلاف و نزاع آلمان و لهستان پیدا گردد .

پس از تذکر بیادداشت هیتلر راجع به تحدید تسلیحات چنین اظهار میدارد : یك راه حل عدالت آمیزی برای این مسائل میان آلمان و لهستان میتواند باب صلح جهان را مفتوح نماید اگر این راه حل پیدا نشود امیدهای دوستی آلمان و انگلیس به نا امیدی مبدل شده باعث اختلاف دو کشور و بالنتیجه کشانیدن تمام دنیا به جنك خواهد گردید . چنین پیش آمد بلیه‌ئی را موجب خواهد شد که در تاریخ سابقه نخواهد داشت قسمت مهمی از این خبر همین قسمت بالا بشمار میرود که مربوط بحوادث اخیر بوده و رویه دولت لهستان را نسبت به پیشنهاد راجع بداخل شدن در مذاکرات مستقیم با آلمان مطابق بیانات دولت انگلیس واضح و روشن نماید .

هیتلر در شب سه شنبه پاسخ خود را در خصوص این خبر بسفیر کبیر انگلیس داده است . در طی این پاسخ همان نظر سابق خود را که درباره لهستان داشت تکرار نمود و دعاوی خویش را نسبت بان کشور شدید تر ابراز داشت و در لزوم تسریع وسیله برای حل فوری قضیه اصرار ورزید و راجع بحصول نتیجه رضایت بخش از گفتگوی با لهستان اظهار تردید نموده و در پاسخ خود چنین نگاشت با تمام این احوال دولت آلمان حاضر است مطابق پیشنهاد انگلیس رفتار کرده و وارد گفتگوی مستقیم گردد و در پایان پاسخ خود چنین نگاشت دولت آلمان پیشنهاد انگلیس را قبول نموده و حاضر است نماینده‌ئی را که از جانب لهستان با اختیارات کامل به برلن فرستاده میشود بپذیرد و میل دارد آن نماینده از سی ام ماه اوت وارد برلن شود تا پیشنهادهائی را که برای حل قضیه قابل قبول میداند باوی در میان نهد و ممکن است همان پیشنهاد ها را قبل از ورود نماینده لهستان بنظر دولت انگلیس برساند پس از ملاقات با سفیر کبیر انگلیس که شب چهارشنبه دست داد و از ساعت یك تا دو بامداد چهار شنبه باوی مذاکره شد در عرض بیست و چهار ساعت فاصله سه تلگراف بعنوان سفیر کبیر نامبرده که به برلن برگشته بود مخابره گردید .

از همین رو معلوم میشود برای جلو گیری از بی طاقتی و تند خوئی هیتلر دولت انگلیس تا چه پایه اهتمام و تسریع نمود که مبادا امید مذاکره پایمال شود و حتی مقارن نیمه شب چهارشنبه باز ما یك نامهٔ توسط هندرسن سفیر کبیر خود برای هیتلر فرستادیم در این نامه با یك لحن معتدلی که تمام اطراف آن ملاحظه شده بود و هیچ پیچیدگی و ابهامی در مطلب دیده نمیشد دوباره اساسی که برای مذاکرات پیشنهاد شده بود تشریح [illegible] دیده و نوشته شد دولت انگلیس از بیانات هیتلر راجع به حصول موافقت کلی میان انگلیس و آلمان آگهی پیدا کرده در این نامه دوباره بوی نوشته شد که انگلیس هم آرزومند چنین موافقت میباشد و ضمنا تائید شده بود که انگلیس نمیتواند منافع دوستان خود را پایمال نماید .

بعلاوه هیتلر بما خاطر نشان ساخته بود که دولت آلمان حاضر است مستقیما با دولت لهستان داخل مذاکره شود و ملاحظات دولت انگلیس را نسبت بمنافع حیاتی و استقلال لهستان نیز مراعات خواهد کرد .

راجع بدعاوی مخصوصی که دولت آلمان در قسمتی از پاسخ سابق خود نموده بود دولت انگلیس مخصوصا از اظهار آن باید احتیاط نماید و چنین استنباط مینماید که دولت آلمان برای حل مسئله یکرشته پیشنهادهائی کرده و جای شبهه نیست که این پیشنهادها در ضمن مذاکرات کاملا بررسی خواهند شد و معلوم خواهد شد که این پیشنهادها با شرایط اصلی که دولت انگلیس تشریح کرده و دولت آلمان هم اصولاً آن را پذیرفته تا چه اندازه وفق میدهند . دولت انگلیس بلافاصله دولت لهستان را از مفاد پاسخ آلمان آگاه خواهد ساخت . البته ترتیب و طریقه آغاز مذاکره باید بفوریت از طرف آلمان و لهستان پذیرفته شود ولی بعقیده دولت انگلیس اینکار را همین امروز نمیشود انجام داد دولت انگلیس کاملا اعتراف مینماید که باید مذاکره را فورا آغاز کرد زیرا همان نگرانی که از تلاقی روبرو شدن دوارتش برای هیتلر تولید شده برای انگلیس نیز همان نگرانی در بین است . بنابراین پیشنهاد میشود که دو طرف تعهد نمایند در موقع مذاکرات از هر گونه عملیات تجاوز آمیز نظامی خودداری نمایند

دولت انگلیس یقین دارد میتواند چنین تعهدیرا از لهستان بگیرد بشرط اینکه دولت آلمان نیز حاضر شود همان اطمینانها را بدهد . این قسمت از خبر انگلیس منتشره در روز ۴ شنبه در نطق نخست وزیر در مجلس شوری اثر مخصوصی بخشیده است .

نخست وزیر اظهار نمود : اگر دولت آلمان کمترین میلی برای نیل بحل مسالمت آمیز نشان میداد جلو گیری از منازعه بی اندازه آسان و سهل مینمود دولت لهستان که این خبر برای وی ارسال شده فوراً اطلاع داده است که حاضر است بر اساس متقابل جداً ضمانت نماید که در موقع مذاکرات نیروی لهستان بمرز آلمان تجاوز ننماید ولی چیمبرلن اظهار داشت ما هرگز پاسخی در این خصوص از دولت آلمان دریافت ننموده‌ایم .

چیمبرلن در مجلس شوری پرده از کارها برداشته بیان نمود .

دیروز عصر یکی از دستگاههای بی سیم رادیو آلمان پیشنهاد هائی از طرف دولت آلمان انتشار داده و متذکر گردیده است که دولت آلمان پیشنهادهای مزبور را از طرف لهستان رد شده تلقی مینماید در صورتیکه دولت آلمان پیشنهادها را بدولت لهستان اطلاع نداده است و نیز در موقعی که (سر نوبل هندرسن) از (فن ریبن ترپ) درخواست کرده است وقتیکه پیشنهادها حاضر شود سفیر کبیر لهستان را احضار نموده آنها را بوی سپارد تا بدولت خود اطلاع دهد . وزیر امور خارجه آلمان با لهجه بندی اظهار داشته است که مشارالیه هرگز از سفیر کبیر لهستان تقاضا نخواهد کرد بملاقات وی بیاید چیمبرلن تمام وقایع را بشرح زیر خلاصه کرد . آیا واضح نیست که مقصود هیتلر از مذاکره این بوده که فورا یك مامور فوق العاده از لهستان ببرلن برود تا کلیه تقاضاهای آلمان را بدون کم و کسر قبول نماید یا اینکه رد نماید .

من در متن این تقاضاها اظهار عقیده نمیکنم زیرا خود را مجاز نمیدانم . بعقیده من جریان حسابی کار این بود که پیشنهادهای آلمان بر لهستان تسلیم شود و یکمدت مناسبی وقت داده شود تا دولت لهستان بتواند بانها رسیدگی کرده معلوم نماید که آیا این پیشنهادها بمنافع حیاتی لهستان که دولت آلمان محترم شمردن آن را بما قول داده لطمه وارد میسازد یا خیر . سفیر کبیر لهستان تازه دیشب وزیر امور خارجه آلمان را دیده و بار دیگر باو گفته است دولت لهستان حاضر میباشد براساس تساوی با دولت آلمان داخل مذاکره شود . آیا دولت آلمان باین اظهار سفیر کبیر لهستان چه پاسخ داد ؟ پاسخ آلمان عبارت از این بود که امروز بامداد سپیده دم نیروی وی داخل خاك لهستان گردیده و شهرهای غیر نظامی را بمباران نماید . آخرین اطلاع مهمی که در کتاب سفید دیده میشود اظهاراتیست که دیشب (ریبن ترپ) به (هندرسن) کرده و همان پیشنهادهائی که از طرف رادیوی آلمان منتشر شده باو گفته است .

اختیارهای فوق‌العاده بکابینه انگلیس

پادشاه وچندین وزیر شورای خصوصی تشکیل داده‌اند - درهای سفارت آلمان بسته شده

لندن - ۲ - اظهار اطلاع میشود که مجلس شوری برای فردا یکشنبه دعوت شده است .

لندن - ۲- روز شنبه پس‌از گشایش جلسه مجلس شوری (سرجان‌سیمون) اطلاع داده است نطقی که بنا بود چیمبرلن فورا پس‌از گشایش‌جلسه ایراد نماید موکول بعصر گردیده‌است . در ضمن مجلس شوری قوانین مختلفی را که‌بدولت دربعضی ازقسمتها اختیارهای فوق‌العاده میدهد مورد بحث وبررسی قرارداده است . مجلس شوری دوباره‌بامداد روزیکشنبه منعقد خواهد گردید .

***

لندن -۲- خبر گزاری (د.ن.ب) خبر میدهد حزب کار گر تقاضای دولت انگلیس را دائر بر اعزام یك نماینده از جانب خود برای کارمندی هیئت دولت که باید برای موقع جنك توسعه یابد ردنموده ولی اطمینان داده است که هنگام جنك از رویه دولت پشتیبانی خواهد کرد .

لندن - ۲ - خبر گزاری هاواس اطلاع میدهد که امروز عصر جرج ششم پادشاه انگلیس با (رسیمان) و (والاس) و (موریسن) و(مکدانلد) شورای خصوصی دائر نموده و برخی مسائل‌مربوط بفرمانهای اخیر را حل وفصل کرد . صدها تن از کسانیکه قصد ازدواج دارند باولیای امور مراجعه کرده وتقاضا نموده‌اند با نها اجازه عقد زناشوئی‌داده‌شود زیرا مردان بیم آن دارندمبادا بزیر پرچم‌خوانده شوند . درهای بزرك سفارت کبرای آلمان بسته شده‌است.

بسیج همگانی در ایرلند- ولی بیطرف میمانند

دوبلن -۲- خبر گزاری (د.ن.ب)اطلاع میدهد دولت ایرلند فرمان بسیج همگانی صادر نموده است . روز یکشنبه مجلس‌شورای ملی‌برای تصویب قانون اعطاءاختیار های تام بدولت‌تشکیل خواهد یافت .

روز شنبه(دوالرا) نخست وزیر درمجلس شورای ملی نطقی ایراد نمود و درطی آن اظهار داشت هنگامی که جنك در اروپا سر گیرد با تمام قوا کوشش خواهد کرد که بیطرفی ایرلند رعایت شود .

درکشورهای شمالی

بی طرفی فنلاند و استونی

هلسینکی -۲- دولت اعلامیهٔ صادر کرده ودر طی آن اشعار داشته که (فنلاند) در دوره جنك آلمان و لهستان بی‌طرفی کامل را رعایت خواهد کرد .

***

تالین - ۲ - دولت اعلام داشته که هنگام بروز جنك میان کشورهای بیکانه رویه بی‌طرفی کامل پیش‌خواهد گرفت وقواعد مربوط باین‌بیطرفی را کاملا رعایت خواهدنمود .

کمیسر جامعه ملل از سوئد تقاضائی نکرده است

استکهلم -۲- خبر گزاری (د.ن.ب) خبر میدهد روز شنبه وزیر امورخارجه سوئدشایعه دائر برتقاضای (بور کهارت) کمیسرسابق‌جامعه ملل مامور دانزیك از سوئد برای پذیرفتن وی را تکذیب نمود .

در ایتالیا

سفیران کبیر فرانسه و انگلیس در حضور وزیر خارجه ایتالیا

رم - ۲ سپتامبر - (کنت چیانو) امروز بعد ازظهر (فرانسوا پونسه) سفیر کبیر فرانسه وسیس (سرپرسی‌لرن) سفیر کبیر انگلیس را نزد خودپذیرفته است

ایتالیا از اختلافهای کنونی برکنار است

واشنگتن - ۲ — سفیر کبیر ایتالیا در پاسخ‌یادداشت‌روزولت راجع‌بمبارانمردمان‌غیرنظامی بطور زبانی اظهار داشت چون دولت ایتالیا از اختلافات کنونی بر کناراست درخواست روزولت‌برای وی معنی نداشت.

دراتحاد شوروی

بیانات‌نخست‌وزیر ووزیرامورخارجه در شورای‌عالی کل اتحاد جماهیر شوروی

راجع بعملیات‌موفق‌شدن گفتگوهای‌نمایندگان انگلیس و فرانسه وشوروی در مسکو وامضاء قرارداد بازرگانی با آلمان و عقد پیمان عدم تعرض آلمان وشوروی

مسکو- ۲ سپتامبر -توضیحات «مولوتف» در جلسه شورای عالی اتحاد جماهیر شوروی در سی وپنم اوت ۱۹۳۹ راجع بتصویب پیمان‌عدم تعرض میان روسیه وآلمان ازاینقرار میباشد :

از زمان دوره اجلاسیه سوم شورای‌عالی اتحاد جماهیر شوروی تا کنون دراوضاع بین‌المللی بهبودی حاصل نشده بلکه بالعکس خراب تر گردیده . اقداماتیکه برای جلو گیری ازوخامت اوضاع از جانب برخی دولتها شده بجائی نرسیده این حال اروپا میباشد اما درآسیای شرقی هم هیچگونه بهبودی دیده نمیشود . دولت ژاپن کما فی‌السابق شهرهای عمده وقسمت مهم خاك چین را درتصرف‌دارد وحتی از عملیات خصومت آمیز نسبت باتحاد جماهیرشوروی دست برنداشته نظر بمراتب بالا عقد پیمان عدم‌تعرض میان روسیه وآلمان که خطر جنك بین این دو کشوررا مرتفع میسازد دارای اهمیت فوق‌العاده‌میباشد

برای اینکه پایه اهمیت این پیمان معلوم شود من باید نخست از جریان مذاکرات خودمان با نمایندگان دولت انگلیس و فرانسه که اخیرا در (مسکو) صورت گرفته شمه ئی بیان نمایم . بطوریکه خاطر همه آقایان آگاه‌است‌مذاکرات انگلیس و فرانسه با اتحاد جماهیر شوروی راجع بعقد پیمان تعاون جمعی در مقابل تهاجم در اروپا از ماه آوریل گذشته آغاز گردیده . راستی اینست که نخستین پیشنهاد های دولت انگلیس هیچوجه قابل قبول نیست زیرا شرط عمده‌ئی که درانگونه مذاکرات لازم وعبارت ازاصول تساوی و تعهد های متقابل می باشد رعایت نشده بود . با اینحال دولت روسیه موافقت نمود که بنوبه خود گفتگوهائی بکند وپیشنهاد هائی بدهد ما اعتراف می کنیم که برای دولت انگلیس و دولت فرانسه بسیار دشوار بود که رویه خلاف دوستی و مودت را که نسبت بروسیه داشتند بطور نا گهانی تغییر دهند . این بود که گفتگو های بعدی بی نتیجه ماند .

گفتگوی انگلیس وفرانسه و روسیه‌چهار ماه بطول انجامید و در طی آن چندین مسئله روشن شد . و نمایندگان انگلیس و فرانسه باین نکته پی‌بردند که باید امور بین المللی را که با روسیه درمیان مینهند جدی تلقی کرد . گفتگو های جاری بمرحله بن‌بست رسید . آنچه مهم شمرده میشد تنظیم متن قرارداد وتامواد پیمان‌نبود بلکه‌چیزهای مهمتری مانع‌جریان گفتگو گردید.پیمان تعاون مشترك هنگامی ممکن بود بسته شود که انگلیس وفرانسه‌وروسیه در برخی تصمیمهای‌لشکری برعلیه مهاجم توافق نظر حاصل کنند بنابراین تا مدتی در (مسکو) گفتگو نه تنها از لحاظ سیاسی بلکه ازلحاظ امور لشکری بانمایندگان لشکری انگلیس وفرانسه در میان بود با وجود این مذاکرات‌نظامی‌مزبور بجائی‌نرسیده‌و باین‌مانع برخورد :

لهستان که بنا بود از طرف انگلیس و فرانسه وروسیه متفقا تضمین گردد کمك نظامی روسیه را قبول ننموده رد کرد ودولتهای‌نامبرده موافق نشدند لهستان رامجاب سا یند

بعلاوه درطی مذاکرات معلوم گردید انگلیس قصد مجاب کردن لهستان راندانشته بلکه برعکس از وی طرفداری مینماید . بدیهی است رویهٔ که دولت‌لهستان و متحد مهم‌آن‌راجع بمعاونت لشکری روسیه هنگام بروز مهاجمه گرفته بودند مانع‌آن بود که گفتگوی جاری انگلیس وفرانسه و روسیه نتیجه رضایت بخش برسد . پس از آن برمامحقق گردید که اینگونه گفتگو مواجه‌باعدم موافقت میگردد. اکنون‌ببینیم از گفتگو با انگلیس و فرانسه چه‌چیز دستگیر گردید ؟ بر ما محقق شد که انگلیس و فرانسه آشکارا بایکدیگر تناقض درست دقت فرمائید ازطرفی انگلیس وفرانسه تقاضا داشتند روسیه برای جلو گیری از مهاجم با لهستان کمك لشکری بکندشما میدانید که روسیه چنین تقاضائی را هنگامی می پذیرد که‌در برابر کمکی‌که میتما ید بکمك ومساعدت انگلیس نسبت بخود مطمئن باشد از طرف دیگر همین دودولت اصرار داشتند که‌فوری با ید وارد لهستان گردید وحال‌آن که لهستان ازپذیرفتن کمك لشکری روسیه جدا خودداری مینمود درست‌فکر کنید‌اوضاع چگونه‌است؟ چگونه‌ممکن‌است‌تعاون‌مشترك صورت پذیر گردد درحالی که یکی‌ازدو طرف آن رالازم بداند ؟ ازطرفی فرانسه و انگلیس موافقت نمودند روسیه‌را بامعاونت لشکری دربرابر مهاجم ضمانت کنند مشروط بر آن که چنین معاونتی هم روسیه درباره آن‌ها بکند . از طرف دیگر در معاونت خودسبت بروسیه راجع بمهاجمه‌غیرمستقیم چنان رویه احتیاط پیش میگرفتند که عقد پیمان تعاون مشترك خیال واهی گردید . منظور این‌دو دولت آن‌بود که از کمك روسیه خودداری نموده وآن‌را دربرابر مهاجم تنها گذارند .

اکنون منظورازعقد اینگونه پیمان تعاون مشترك بحوبی معلوم‌میشود وآنرا جزفریب واغفال طرف که کم‌وبیش آثارآن ازپس‌پرده نمایان می گردد چیزدیگری‌نمیتوان‌فرض کرد . دولت‌انگلیس وفرانسه ازیکطرف اهمیت مذاکرات راجع بعقد پیمان تعاون جمعی‌را بما گوشزد کرده‌و میگفتند دولت اتحاد جماهیر شوروی باید دراین‌کار کاملا اهتمام نماید وازطرف دیگر خودشان بمسامحه‌و سهل‌انگاری گذرانده و کاررا بدست اشخاص‌درجه دوم که دارای هیچگونه اختیارهائی نبودند‌سپرده بودند . همینقدر باید گفت که هیئت‌های لشکری انگلیس وفرانسه که‌به (مسکو) آمده بودند‌هیچوجه اختیار نداشتند بادولت‌اتحادجماهیر شوروی‌قراردادی منعقد دارند (اظهار هیجان در میان نمایندگان) ازاین گذشته هیئت‌لشکری انگلیس که به(مسکو) آمده‌بود اعتبارنامه‌هم نداشت (خنده و تمسخر از طرف عموم نمایندگان)

پس از آنکه هیئت نمایندگی ما‌ازآنها تقاضای اعتبارنامه کرد‌آنوقت هیئت لشکری‌انگلیس اختیارهای کتبی خودراشان داد ولی این‌اختیارها بکلی برگشته اختیارهای سطحی وبرای هیچگونه اقدامی کافی نبود . اکنون خود شما با بداستنباط نمائید که در جریان مذاکرات از طرف انگلیس وفرانسه تاچه پایه کوتاهی ومسامحه . شده این‌بود رویه متناقض دولت انگلیس وفرانسه‌در مذاکرات با ما که بالاخره بقطع مذاکره منتهی گردید . اکنون می خواهیم بدانیم در این تناقض رفتار انگلیس و فرانسه گره کار در کجا بود . این موضوع را با چند واژه میتوان بیان کرد : از طرفی دولت فرانسه و دولت انگلیس از مهاجمه بیمناك میباشند ومیل دارند پیمان تعاون مشترك‌با روسیه ببندند مشروط برآنکه بنفع خودآنها تمام شود . ازطرف دیگر آن دو دولت می ترسند مبادا این پیمان مشترك بحال خود روسیه مفید نباشد وبا موقعیت آنها هم‌وفق ندهد بایددانست اینکونه پیم مقدم برتمام ملاحظاتی بود که آنها در این خصوص داشتند . ازرویه‌ای که انگلیس‌و فرانسه پیش گرفتند میتوان برویه لهستان پی‌برد

چرا دولت شوروی اقدام بپستن پیمان عدم تعرض باآلمان نمود

روسیه تصمیم ببستن پیمان عدم تعرض با آلمان را هنگامی گرفت که گفتگوی آن‌با فرانسه و انگلیس بمرحله بن‌بست رسیده بودیس از آنکه‌ازاین گفتگو معلوم شد نمیتوان ببستن پیمان تعاون مشترك اعتمادی داشت نتوانستیم از طرح مسائل دیگر و تضمین صلح‌وجلو گیری از تهدید جنك میان آلمان و روسیه خود داری کنیم.

اگر دولتهای‌انگلیس و فرانسه‌نمیخواهند باین موضوع عطف توجه کنند خود میدانند ولی وظیفه ما این بود که در فکر حفظ منافع ملت روسیه باشیم و از این گذشته ما معتقدیم که‌منافع روسیه باید بامنافع حیاتی‌سایر دولتها توافق‌داشته باشد. لازم بود برای بسته‌شدن پیمان عدم‌تعرض آلمان و روسیه وضع دیگری بوجود آید یعنی سیاست خارجی آلمان و روابط همسایگی‌آن با اتحاد شوروی تغییر یابد این بود که مشاهده نمودیم آلمان تمایل جای بتغییر سیاست خارجی خود دارد .

همه میدانند از شش سال پیش که‌حزب (سوسیالیسم ملی) در آلمان زمام امور رابدست گرفت تا کنون روابط روسیه و آلمان بسیارتیره شد . اکنون باید توضیحاتی که درباره سیاست خارجی خودمان بهیجدهمین کنگره داده ایم‌یادآور شویم .

(استالین) ضمن تشریح مناسبات‌ما با کشورهای دیگر خط مشی خارجی ما را چنین تشریح کرد

۱ - ادامه‌سیاست صلح‌وتحکیم پایه‌روابط ما با تمام کشورها .

۲ - رعایت‌احتیاط‌در این خصوص‌محر کین جنك که بدست‌دیگران بانش دامن میزنند کشور ما را بورطه جنك بکشانند .

همچنانکه‌همه آقایان ملاحظه‌میفرمایند(استالین) مسئله مهمتر از وظایف روسیه است که پایه مناسبات‌خود را با تمام‌کشورها تحکیم کند و درعین حال‌همه از وجودمحر کین جنك خبردارمیباشد که‌قصددارند رابنفع‌خود کشور مارا بسوی جنك بکشانند.ضمن تشریح مقاصد حقیقی روزنامه‌های انگلیس وفرانسه و امریکا که نوشته‌اند آلمان نقشه میکشد که (او کرائی روسیه) رانصرف کند (استالین) درهمان موقع چنین گفت : ازقرار معلوم‌اینگونه روده‌درازیها برای آنست که خشم روسیه برآلمان تحریك شود ومحیط مسموم گردد واختلاف‌بیجهت میان روسیه وآلمان پدیدآید . آنگاه (استالین) مقاصد مردان سیاسی اروپای غربی وتحریکات آنها را توضیح داده و افت آنها میخواهند روسیه و آلمان‌را بجان یکدیگر بیندازند. باید دانست در کشور مانیز چندین‌نفر یافت شدند که در جنبش ضد فاشیسم راه مبالغه پیمودند ولی از فعالیت محر کین ودشمنان مابی‌خبر بودند.

بانوجه باین نکته بود که (استالین) مسئله حسن همجواررا با آلمان درنظر گرفت ومقاصد وی در آلمان حسن اثر بخشید بطوریکه آلمان ازآن مقاصد نتیجه عملی گرفت .

پیمان عدم تعرض آلمان وروسیه بحوبی میرساند که پیش‌بینی تاریخی (استالین) تاچه‌درجه صائب میباشد .

دربهار امسال بود که آلمان پیشنهاد نمود گفتگو درامور بازر گانی واعتبار باروسیه ازسر گرفته شود . این گفتگو تجدید شد و بوسیله امتیازهای مشترك منجربحصول توافق نظر گردید وروز نوزدهم ماه اوت قرار داد بسته شد . این نخستین قرارداد بازر گانی بیست که دولت حاضر روسیه باآلمان میبندد .

درسال ۱۹۳۵ هم ماچنین قراردادی با آلمان بستیم ولی این قرار داد با قرار داد های سابق قابل مقایسه نیست وبا کمال اطمینان میتوان گفت که روسیه تا کنون رضایت بخش تر از این قرارداد‌بافرانسه‌وانگلیس‌وسایر کشورهاهم نبسته‌است

این قرارداد از جهت اعتباری که بما داده شده برای ما بسیار سودمند است زیرا بموجب آن ما اختیار داریم مقدار مهمی لوازم که مورد احتیاجمان است وارد کنیم و از طرفی هم بالمان مقدار مهمی مواد اولیه مخصوص صنایع بفروشیم جهت ندارد ازچنین قرارداد سودمندی چشم بپوشیم آیا ما باید اقدام بلغو این قرار داد نمائیم فقط برای آنکه مقررات آن مساعد بحال سایر کشور ها نیست ؟ بدیهی است که این قرارداد بنفع امور اقتصادی روسیه ودفاع ملی آنست . این قرارداد بنابرتصمیم های هیجدهمین کنگره حزب ما بسته شده زیرا این حزب نظریات (استالین) راجع بتحکیم پایه مناسبات روسیه باتمام کشور ها را تصدیق نمود .

باقی دارد

در فرانسه

نطق رئیس مجلس فرانسه

وزیر مختار لهستان در حضور وزیر خارجه فرانسه

پاریس - ۲ سپتامبر - مجلس شورای ملی تشکیل شد و نمایندگان بنطق (هریو)رئیس مجلس گوش فرا دادند .

پاریس - ۲ - خبر گزاری هاواس‌اطلاع میدهد که (زرژبونه) وزیر امور خارجه فرانسه در ساعت ۷۳ر۴۰ وزیر مختار لهستان را نزد خود پذیرفته است .

آخرین خبر

نیروی هوائی آلمان بر فضای لهستان مسلط‌است

برلن -۲- هواپیماهای آلمان مانند برق برهدفهای نظامی لهستان حمله برده اند در طی حملات هوائی عده‌ای ازهواپیماهای لهستان‌خراب گردیده است . عده‌ای ازفرودگاههای نظامی‌مورد حمله واقع شده که‌مهمتر ازهمه بدینقرارند(گدینیا) (کراکوی)(لدز)(رادوم) (رمتلیس) (درز تارنوبل) (لوبلن)(لوك) (کوتاب) (ورشو) (یزن)و(لورنکا) هواپیماهائی که درآشیانه یاروی زمین بوده اند خراب شده‌است بعلاوه راه‌آهن‌های بسیارمهم‌ویران گردیده ویك نوار نظامی بر کشته است. کارخانه های مهمات جنگی (اسکارزبسکوکامیونا) در اثر حمله هوائی آتش گرفته است . نیروی‌هوائی آلمان کاملا برفضای لهستان حکمفرما بوده وبرای‌انجام کارهای دیگری در اختیار دولت آلمان میباشد نیروی دریائی خلیج دانزیك‌امروز بامداد (هلا)و (گدینیا)را بمباران کرده است

خبرهای تلگرافی اقتصادی خارجه

زوریخ

کمی خواربار در پایتخت آلمان

روزنامه «لوزوریخ زیتونك» مینگارد که در برلن تقسیم خواروبار بقدر کافی نمیشود . طرز توزیع چندان خوب نیست وحتی مقدار کمی راهم که تعیین نموده‌اند نمیتوان بدست‌آورد .

مردم بوسیله‌اظهارات خشن‌عدم رضایت‌خود را اظهار میدارند وپاسبانان نمیتوانند مداخله‌نمایند

بلگراد

دیگر پول یوگوسلاوی و فنلاند به لیره بستگی ندارد

بانك ملی یوگوسلاوی و تصمیم گرفته که دینار رادرعوض‌لیره بدلار وابسته نماید

هلسینکی

بانك دولتی فنلاند تصمیم گرفته که دیگر مظنه مارك فنلاند را از روی‌لیره انگلیسی تعیین نکند .

واشنگتن

درامریکا کشتیهای آلمانی وایتالیائی را بیمه نمیکنند

شرکاهای بیمه آمریکا از بیمه کشتیهای آلمانی‌و ایتالیائی برعلیه محاطرات جنك حودداری مینمایند وهمچنین محمولاتی‌را هم که بمقصدآلمان وایتالیا فرستاده میشود ویا ازآن کشورها ارسال میگردد بیمه نمیکنند .

سیملا

کشتیهای بازرگانی را نیروی دریائی هند ضبط میکند

برطبق امریه نایب‌السلطنه هندوستان در موقع جنك کلیه کشتی‌های بازر گانی‌دراختیار نیروی دریائی هند قرار خواهد گرفت .

لندن

بهای‌سیم وکائوچو ونرخ‌ارز درلندن و نیویورك

بهای‌یك اونس سیم استاندارد ۱۹ پنس ویك‌شانزدهم و۱۸ پنس ویك شانزدهم بوده‌است یك‌رطل کائوچو ۸پنس وسه‌چهارم بوده‌است.

نیویورك

صدفرانك مساوی با۲ر۵۲ دلار ویك‌لیره مساوی با۴ر۴۱ دلار بوده‌است . یك‌رطل کائوچو ۱۶ر۵۰ سنت تا۱۶ر۴۷ سنت بوده است . گندم پائیزه نمره۳هرنواسوئی ۸۹سنت‌و۳هشتم‌بوده است گندم قرمز نمره۲ هربواسوئی ۸۵سنت و۳هشتم بوده است.

پاریس

عده بیکاران فرانسه

عدهٔ بیکارانی که بثبت رسیده فقط بالغبر ۳۱۰ر۳۴۹ نفر بوده ودر واقع بهمان میزان‌همین موقع سال ۱۹۳۷ میباشد که یکعده‌از اهالی کشور زیر پرچم خوانده شده بودند .

وضع بورس پاریس

با اینکه بهبودی وضع معاملات ادامه داشته ولی در موقع افتتاح بورس معامله کنندگان شرط احتیاط را از دست‌نداده اند . درموقع بستن‌بورس وضع معاملات قدری نامنظم بوده است ولی‌اطمینان بثبات میزان بها وارد نیامده است . بهای سیم بازهم‌تنزل کرده است.

یك لیره انگلیسی معادل با ۲۲ر۱۷۵و ۲۴ر۱۷۵ فرانك بوده است. دلار مساوی با۴۰ تا۸۰ر۳۹ فرانك بوده است. صدفلورن با۲۱۶۰ وصدبلگا با۶۸۰ فرانك وصد فرانك سویس با۸۹۵و ۱۰۰ مارك با ۱۶۰۵ فرانك معادل‌بوده است .

بهاء بر گهای وام ۳ درصد دائمی دولت داده نشده است. بر گهای وام ٤وبیم درصد سال ۱۹۳۲ سری الف مساوی با۸۳فرانك‌وچهاربیم‌در صدسال ۱۹۳۲ سری ب مساوی با ۳۵ر۸٤فرانك است . بر گهای تعهدی ٤ ونیم درصد سال۱۹۳۲ خزانه داری‌با ۸۱۰ فرانك وبر گهای ٤ونیم‌درصد سال ۱۹۳۳ با۹۸۸ فرانك ارزش داشته اند . بهای قبوض۵درصد دسامبر سال۱۹۳۷ خزانه‌داری ۱۰۰۱فرانك بوده‌است.

خبرهای خارجه

خبرگزاری پارس — دهم شهریور-دوم سپتامبر

خبرهای تلگرافی خارجی که دیشب باداره رسیده است

در امپراتوری بریتانیا

فرمان بسیج همگانی در انگلستان

حرکت کاردار سفارت آلمان از لندن پس از سوزانیدن اسناد سری- احتمال تشکیل کابینه جنگ - احزاب کارگر و آزادیخواه با کابینه همراهند - قانون سربازگیری ووام لشگری تصویب شده خبرهای دیگر

لندن - ۲ سپتامبر- جرج پادشاه انگلیس فرمان بسیج همگانی ارتش زمینی و دریائی را امضا کرده است.

خبر گزاری رویتر اطلاع میدهد(وینستون چرچیل) امروز بعد از ظهر بوزارت امور خارجه احضار گردید ومدت نیمساعت درآنجا مانده است

محافل سیاسی لندن اظهار میدارند که هر گونه وسائلی برای تشکیل بث کابینه جنگ فراهم آمده است. (وینستون چرچیل) و (انتونی ایدن) وهمچنین نمایندگان دوحزب اقلیت (کریتوود) ازحزب کارگر و(سرار چیبالدسینکلر) از حزب آزادیخواه درآن شرکت خواهند داشت

حزب کارگر اعلامیه‌ئی انتشار داده ودر آن از تصمیم دولت برای پایداری و مقاومت در برابر تجاوز طرفداری کرده است.

لرد هیلیفکس وزیر امور خارجه دیروز بیاناتی نظیر بیانات چیمبرلن درمجلس شوری در مجلس اعیان ایراد نموده است. نمایندگان اقلیت از سیاست دولت طرفداری نموده ومجلس اعیان قانون راجع بسربازگیری و وام نظامی‌را تصویب کرده است.

روزنامه (ابونینگ استاندارد) روز آدینه اطلاع میدهد که (دوک دوویندسور) قصد دارد فورا بانگلستان باز گردد.

زمامداران دریائی انگلیس درسنگاپور بتمام کشتیهای انگلیس دردریای هند امر کرده اند برای تحصیل دستور تازه بسنگاپور بیایند.

اتاوا -۲- (ماکزی کینگ) نخست وزیر کانادا اظهار داشته است چنانکه جنگی روی دهد کانادا از انگلیس طرفداری خواهد نمود.

***

امروز بعد از ظهر درسفارت کبرای آلمان درلندن ستون دردی برخاسته وسیس مقداری کاغذ پاره های سوخته برزمین افتاده است. تصورمیرود که کارمندان سفارت مدارك واسناد سری راآتش زده باشند.

خبر گزاری هاواس ازلندن آگهی میدهد کاردار سفارت آلمان مقارن ساعت چهارده ازلندن حرکت کرده است.

خبرهای فرانسه

بسیج عمومی ووضع جنگ درفرانسه

آرامش در پاریس — مقالات روزنامه های فرانسه بر ضد سیاست آلمان

پاریس -۲ سپتامبر - برطبق خبررسمی که بعد از ظهر روز آدینه انتشار یافته فرانسه امر به‌بسیج عمومی داده ووضعیت جنگ را درتمام سررمین فرانسه اعلام‌داشته است.

در تمام‌روز آرامی کامل دریا یتخت‌فرانسه حکمفرما بوده است. رفت و آمد در کوچه ها قدری کمتر بوده ولی همچنان معمولی وعادی‌بنظر میرسد.

دسته های چندی در برابر آگهی‌نامه ها گرد آمده با حوسردی در اطراف حوادث اخیر گفتگو مینمایند، در چهره‌های اشخاص ثبات و پایداری هویدا میباشد. پاریس منظره وقار و ابهت حقیقی‌بخود گرفته که تا کنون سابقه نداشته است.

روزنامه «ژور» مینویسد باید باسنادتاریخی این سه روز اخیر مراجعه کرد تا فهمید که تزویر ودوروئی آلمان زیر پرده مذاکرات میان(انگلیس ولهستان وآلمان) که هیچ حقیقتی نداشته‌چگونه تا آغاز حمله خودانگلیس ولهستان را اغفال کرد روزنامه «فیگارو» مینگارد: کشور فرانسه در تاریخ زندگانی خود بسامأجرا کشیده ولی این مرحله محوف‌ترین مراحل میباشد. بااینحال کشور ما مقاومت خواهد کرد وبا همان خونسردی و اراده تزلزل ناپذیر که همیشه درساعات خطر یادرمواقعی که سرنوشتش دستخوش بازی قرار گرفته ابراز داشته‌پیروزی‌حاصل خواهد کرد. سرهنك (دولارك) هم در روزنامه «پتی ژورنال» مینگارد دیوانگی هیتلر سرجنك را باز گرد. صدر اعظم آلمان درصفحات تاریخ برای خود مسئولیتی که تا کنون نظیرش‌دیده نشده بیاد گارخواهد گذاشت. روزنامه «ژورنال» مینویسد مدتی است مسئول شناخته شده ودرباره آن قضاوت شده است: ملت همانطوری که دربیست وپنج سال پیش هوا وهوسهای« لیوم دوم» واقع شده بود اینك هم طعمه هیتلر گردیده. روزنامه «ماتن» می‌نویسد دولت فرانسه و انگلیس نباید ازجنایات اصلاح ناپذیر آنسوی رود «رن» هراسان باشند زیرا جمله جهانیان شاهد وحاکم قضیه میباشند. روزنامه (اکسلسیور) مینویسد از قرار معلوم از زمان پیام معروف «بیزمارك» که برای اقدام بجنك دروغی گفته بود بسفیر کبیر آلمان ناسزا گفته شده تا کنون در طرز رفتار و کردار آلمان هیچ تغییری حاصل‌نشده است

درارو پای‌مرکزی وشرقی

عملیات جنگی نیروهای آلمان درمرز لهستان

برلن - ۱ - روزآدینه ستادارتش آلمان اعلامیه‌ئی بشرح زیر انتشار داد.

بطوریکه خبر میرسد نیروی آلمان در عملیات جنگی خود درتمام جبهه‌ها موفقیت یافته ضمن پیشرفت در کوهستانهای جنوبی به (بومارك) و (سوچا) رسیده و در نزدیکی (تشن) از رودخانه (السا) گذشته ودرجنوب منطقه‌صنعتی درامتداد خطی که بطور موازی بسمت (کاتویس) کشیده شده پیش‌رفته و نیروی دیگر آلمان از (سیلزی) بسمت (کزنس‌توشو) حرکت کرده‌اند نیروی ما در دالان لهستان پیش رفته وبرودخانه (براه) رسیده‌اند.

نیروی بروس شرقی هم درخاك لهستان به‌نبرد پرداخته‌اند. هواپیماهای جنگی آلمان روز آدینه عملیات مهمی نموده وبرچند ایستگاه نظامی

از دیروز بسیج

همگانی سپاه درسوئیس آغاز شده

پاریس - ۱ - سفارت (سوئیس) اعلامیه زیرا را انتشار داده:

۱- شورای متفقه (هیئت دولت) تصمیم گرفته ازدوم سپتامبر اقدام به‌بسیج نماید

۲ - کلیه افسران وسربازان سوئیسی که درترکیه وسوریه وفلسطین و ماورای اردن ومصر وترابلس‌وتونس والجزایر ومراکش وامریکاوکانادا اقامت دارند باید فورا به‌سوئیس برگردند.

وضع شهر ورشو - پاسبانان همه مجهز به نقاب ضدگاز میباشند

ورشو -۱- وضع کوچه های پایتخت‌لهستان عادی و معمولی است مگر در موقعیکه سوت کارخانه‌ها حمله‌هوائی‌را آگهی‌دهند پاسبانان کاهمه مجهز بنقاب ضد گاز میباشند و همچنین اداره‌دفاع ضد هوائی بخوبی نظم و آرامش شهر را حفظ مینمایند و تا کنون هیچ حادثه ای روی نداده است.

ورشو - ۲ - مجلس شورای لهستان برای جلسه مخصوص در روز شنبه آینده دعوت شده است.

وضعیت جنگ که روز آدینه درلهستان‌اعلام شده‌باعث گردیده است تمام‌ادارات سیاسی‌و کشوری تحت نظر ومراقبت ارتش درآیند.

اشنایدنول - صدها مهاجرین آلمانی که‌از لهستان قرار نموده‌اند در ناحیه (تنزه) نزدیکی (اشنایدنول) که تا کنون هنوز از طرف نیروی آلمان اشغال نشده از مرز آلمان عبور کردند مهاجرین تامبرده ازقرائی که درطی بعدازظهربدست سربازان چریك‌لهستانی آتش گرفته میباشندوهنگامی که‌میخواسته‌اند وارد خاك آلمان شوند نزدیك‌بوده است بدست نگاهبانان مرزی کشته‌شوند.

بیطرفی لتونی - بسیج عمومی در سوئیس

ریگا - ۲ - رئیس‌جمهوری لتونی فرمان بیطرفی بدون شرط کشور خودرا امضاء نموده است.

زوریخ - ۲ - نظر بصدور بسیج همگانی درسوئیس نمایشگاه ملی که قرار بود تاآخر ماه اکتبر دایرباشد روزآدینه بسته شد.

شنیدن رادیو های خارجی در آلمان ممنوع است

برلن -۲- عصر روز آدینه رسماً اطلاع میدهند که شورای وزیران برای دفاع ملی‌منعقد اظهار داشته است که در جنك جدید دشمنان‌تنها بوسیله ارتش نبردنمینمایند بلکه وسایل‌دیگری‌نیز که در روحیه ملل نفوذ دارد بکار میبرند که محکمترین آنها رادیو میباشد.

لهذا شنیدن رادیوهای خارجی ممنوع‌است و کسانیکه از این امر سر پیچی نمایند ممکن است حبس گردیده و دستگاه رادیوی آنها نیز توقیف شود.

دوم- کسانیکه‌اخبار منتشر در رادیو های خارجی را شایع نمایند باعمال شاقه و در بعضی موارد مخصوص نیز بمرك محکوم خواهند گردید.

سوم- کسانیکه از مقررات منتشر دربند ششم این فرمان سرپیچی نمایند محکوم بزندان با اعمال شاقه خواهند شد.

چهارم- کسانیکه برای اجرای کار ووظیفه خود بشنیدن رادیو های خارجی میپردازند شامل این قانون نخواهند بود.

پنجم-موارد سرپیچی از این مقررات در دادگاههای مخصوص رسیدگی خواهد شد.

ششم-وزیر تبلیغات آلمان بخصوص‌صلاحیت دارد هر گونه جزئیاتی راجع باجرای این فرمان را درنظر بگیرد.

هفتم-این فرمان‌فوراقابل اجرا خواهدبود

در ایتالیا

تصویب اقدامات اقتصادی

وجنگی دولت ایتالیا

دولت ایتالیا هیچگونه قصدی که‌جنبه نظامی داشته باشد ندارد واقداماتش فقط برای‌رعایت احتیاط می‌باشد

رم - اول سپتامبر - خبر رسمی که بیرو شورای وزیران انتشار یافته حاکی است: شورای وزیران امروز بامداد برباست (موسلینی) در کاخ (ویمینال) منعقد گردید.

پس ازبررسی باوضاع که در اثراختلاف میان آلمان و لهستان بوجود آمده وسبب اصلی آن پیمان (ورسای) میباشد وپس از اطلاع از کلیه مدارك و اسنادی که وزیر امور خارجه ارائه داده و بموجب آن کوشش رسمی (موسلینی)در نگهداری صلح اروپا برپایه عدالت آشکار میشود

در اتحاد شوروی

نطق کمیسر دفاع ملی اتحادشوروی

راجع به‌قانون تازه‌نظام‌وظیفه وافزایش نیروهای جنگی

نطق نخست وزیر ووزیر خارجه شوروی وتصویب سیاست خارجی دولت وپیمان عدم تعرض آلمان وشوروی

مسکو۱ سپتامبر - درجلسه مختلط‌شورای عالی‌کل اتحاد شوروی وشورای ملیتها که امروز در کاخ « کرملین» بریاست«چورنیخ» رئیس‌شورای ملیتها تشکیل یافت مارشال «وروشیلف» کمیسردفاع ملی شوروی‌درباره دومین موضوع دستورمذاکرات که عبارت از قانون خدمت نظام میباشد نطقی ایراد کرد ودرطی آن اظهار داشت که قانون‌جدید نظام وظیفه جایگزین قانون سابق است که نه سال قبل بتصویب رسیده وبموجب آن دفاع‌روسیه بعهده کارگران بوده‌واشخاص غیرکارگر وظایف فرعی‌آن‌را عهده‌دار میگردند اینك نظربتغییرهای مهمی که درعرض نه سال صورت گرفته در قانون اساسی «استالین» مساوات حقوقی اتباع شوروی تائید شده است.

در اینمدت نیروی زمینی و برابر ونیم نیروی زمان سابق گشته است. چون دولتهای سرمایه‌دار که دشمن‌ما هستند ما را احاطه‌نموده‌اند ما باید تنها بیرو و منابع خود بشت گرم باشیم سپس بذکر پیکرهائی (ارقام) برای اثبات‌توسعه ساز وبرگ فنی‌ارتش سرخ و نیروی‌دریائی روسیه پرداخت و ثابت نمود که واحد های ارابه جنگی وشماره هواپیما وسایر آلات و ادوات جنگی چندین برابر گردیده است.

پس از آن بذکر روش‌کار کنان سیاسی و رویه فرماندهان‌لشگری پرداخت وعظمت‌نیروی سرخ در پرتو عقل وتدبیر (استالین) بستود. آنگاه از قانون خدمت نظام وظیفه سخن راند و آنرا بمناسبت اقتضای موقع لازم الاجرا شمرد و گفت مدت خدمت برای سربازان نیروی زمین دوسال و برای سربازان نیروی هوائی و دریائی سه سال و برای افراد مامور دفیع سواحل و مرزها چهار سال پیش بینی شده است. پس از آن گفت هرچند جنك سختی درخواهد گرفت ولی درپایان کار فتح با ما خواهد بود. در پایان نطق‌خود‌بذکر شرایط‌خدمت نظام‌وظیفه‌پرداخت

هنگامیکه(استالین) و (وروشیلوف) وغیره واعضاء رئیسه شوروی و کمیسرها درلژهای خود آمدند صدای هورا درسالن بلندشد وحضار بلند شده استالین وهمراهان اورا سلام دادند (الدریو) که رئیس جلسه‌بود سخن‌را به (مولوتف) داد و (مولوتف) که بکرسی رفت صدای هورا بلندشد ومدت یکساعت نطق‌مفصل‌پرمعنی‌بود. حضاربا‌توجه تمام گوش باوداده وچندین‌بار کف زدند. نمایندگان با اکثریت تام سیاست صلح‌طلبانه دولت شوروی‌را تصویب نمودند. پس از مولوتف (شچربا کف) نماینده‌مجلس‌اظهار نمود نظر بروش سیاست‌خارجی دولت‌شوروی که (مولوتف) بیان‌نمود پیشنهادمینمایم داخل درمباحثه‌شویم. درنتیجه پیشنهاد این‌نماینده بوسیله رای جداگانه مجلسها با اکثریت‌تام سیاست خارجی دولت‌شوروی وپیمان عدم‌تعرض بین‌آلمان وشوروی تصویب گردید.

***

عصر روز سی‌و یکم ماه (اوت) شورای عالی وشورای‌ملیتها درکاخ (کرملین) جلسه‌مختلط تشکیل داده وتمام ارقات این جلسه‌را بگفتگو درباره سومین موضوع جزو دستور مذاکرات‌یعنی تصویب پیمان عدم تعرض منعقد میان‌آلمان‌وروسیه بر گزار نمودند تالارمجلس پرازجمعیت بود جایگاه مخصوص اشخاص رسمی چه‌مدعوین وچه کارمندان هیئت نمایندگان سیاسی اشغال گردیده بود

سفیر کبیر شوروی در برلن

مسکو-۲ - (الکساندرشوارزف) ازطرف ریاست شورای عالی شوروی بسمت سفیر کبیر شوروی دربرلن انتخاب گردیده است.

درکشورهای متحد امریکا

در امریکا خبر هجوم نیروی آلمان بکشور لهستان چگونه تلقی شده است

واشنگتن- ۱- امروز بامداد ساعت دو و پنجاه دقیقه سفیران کبیر امریکا مامور پاریس و (ورشو) خبر هجوم نیروی آلمان‌بر کشورلهستان را بوسیله‌تلفن باطلاع روزولت رئیس جمهوری‌امریکا رسانیدند «روزولت» فوری با «هول» و « ولز » بوسیله تلفن داخل گفتگو شد چندی نگذشت«هول» و «ولز» با چند تن ازکارکنان وزارت امور خارجه در تارم وزارتخانه حضور یافته وبگفتگو پرداختند ودرطی گفتگو « هول » بوسیله تلفن با «بولیت»سفیر کبیر دریاریس و « کندی» سفیر کبیر امریکا درلندن صحبت میداشت. نخستین تصمیمی که گرفته شدآن بود که ازدولتهای ذینفع‌خواهش شود شهرهای باز وبلادفاع را بمباران نکنند

«روزولت» هم بنیروهای دفاع ملی‌اطلاع داد که میان لهستان وآلمان حالت جنگی وجود دارد از «کاخ سفید» مقر ریاست جمهوری خبر میرسد که رئیس‌جمهوری‌قصد دارد کارمندان‌پارلمان رابرای تشکیل جلسه و طرح قانون بیطرفی‌واعلام رسمی اینموضوع که حالت جنگی میان آلمان و لهستان وجود دارد فوری دعوت کند. وی بنطق «هیتلر» که در مجلس شورای ملی آلمان ایراد‌می نمود گوش میداد.

کشتیهای امریکا از دریاهای اروپا برمیگردند

واشنگتن -۱- کلیه کشتیهای امریکائیکه دردریا های‌اروپا میباشند دستور یافته اند هرچه زود تربه بندر های مربوط خود مراجعت‌نمایند.

رئیس جمهوری امریکا پیامی بملت خواهد داد

واشنگتن - ۲ - روزولت رئیس‌جمهوری امریکا روز یکشنبه توسط رادیو پیامی بملت‌امریکا خواهد داد که بکربع ساعت طول کشیده ومیتوان آنرا درارویا نیز شنید.

انگلیس وفرانسه حاضرند شهرهای غیر نظامی را بمباران نکنند

واشنگتن - ۲ - سفیر کبیر انگلیس در واشنگتن بدولت امریکا اطلاع داده است دولت انگلیس حاضراست از بمباران مردمان غیر نظامی دخوداری نماید بشرط اینکه کشورهای دیگرنیز همینطور رفتار نمایند. دولت فرانسه نیز همان اطمینان رابدولت امریکا داده است.

شورای وزیران تدابیر نظامی‌را که تا کنون اتخاذ شده وفقط جنبه‌احتیاط داشته وخواهد داشت‌تصویب نموده است.

وهمچنین نیز بامقررات لازم بخدیکه‌جنبه اقتصادی واجتماعی داشته ودر اثر وخامت اوضاع کنونی اروپا اتخاذ شده موافقت کرده است ودر ضمن بملت اعلام نموده‌است دولت ایتالیاهیچگونه قصدیکه جنبه نظامی داشته باشد در نظر ندارد واز ملت ایتالیا که مانند همیشه رعایت نظم و آرامی را نموده قدردانی مینماید.

بشارت

گرمابه (زرنگار نو) که اخیراساختمان آن خاتمه یافته ودارای هشتمکان دوش‌خصوصی ویك مکان دوش‌عمومی واقع در انتهای خیابان حشمت الدوله خیابان بومی باشد از روز سه شنبه ۶ شهریور ماه ۱۳۱۸ از ساعت ۷ صبح الی ده بعد از ظهر عفتوح‌وبا کمال احترام از خانمهای محترمه و آقایان محترم پذیرائی مینماید.

باملاحظه ومشاهده بتصدیق و گفتار روش‌خواهدشد

آ- ۴۵۷۱ ۴-۷ زرنگار

دبستان لالها

نظر باینکه داو طلبان اینبدبستان اغلب در اواسط یا اواخر سال با مراجعه های بموقع موجبات اتلاف وقت کارکنان این‌دبستان‌رافراهم می آورند لذا بدین وسیله آگهی میدهد دفتر دبستان‌لال ها از امروز تا اول مهر ماه ازساعت ۷ صبح تاه بعد ازظهر باز است وداوطلبان‌تازه میتوانند تا انقضای‌این مدت خودشانرا بدفتردبستان لالها معرفی نمایند

نشانی: خیابان سپهرودس - دبستان لالها

مدیر دبستان لال‌ها بانجمه بان

آ- ۴۱۷۸ ۶-۱۴

برای بانوان

از گرونه‌پست

خانه داری

تهیه غذا های گوناگون با گلابی

گلابی یکی از بهترین میوه های این موقع است. مواد غذائی گلابی زیاد است و بعد از انگور و آلو از تمام میوه های دیگر بیشتر است.

خوردن گلابی های بزرگ بعد از غذا بسیار سودمند وخوب است و گوارش غذارا تسهیل مینماید. بانوان باید این قسمت را خوب رعایت کرده و دسرخودرا دراین هفته‌ها بیشتر از گلابی انتخاب نمایند.

اگر شوهران شما یا یکی زافرادخانواده نمی‌تواند گلابی را بطور خام بخورد واصولا برای او بداست میتوانید آبش را گرفته وباقدری شکر وآب لیمو درظرفی ریخته وروی آتش بگذارید تاقدری جوش بزند وبعد آن‌را سرد کرده بان هابدهید.

مربای گلابی - بهترین وسیله برای نگاهداری گلابی تافصل زمستان مربا انداختن است. برای مربا میوه‌های نسبتا بزرگ خوب‌است. گلابیها را ابتدا باکارد تمیزی پوست می کنید وبرای اینکه ازتغییر رنگ آن‌ها درمقابل هوا جلو گیری کنید چندقطره آب‌لیمو روی آن‌ها بریزید. بعد آن‌هارا فورا درشیشه‌های مربائی گذارده ورویشان شربتی که از ۳۷۵ گرام شکر دریک‌لیتر آب‌حاصل‌شده باشد بریزید وقدری ادویه ازقبیل دارچین‌وزنجبیل نیزبان اضافه کنید وسرشیشه‌را بگذارید وهرشیشه رااسترلیزه نمائید (مدت ۲۰ تا ۲۵ دقیقه دردرجه حرارت ۹۰)

البته گلابیهای سخت‌ونارس‌را برای‌مربا انداختن باید قبلا پخت ومدت زیادتری استرلیزه کرد.

ترشی گلابی - گلابی‌را ترشی هم میتوان انداخت برای این مقصود یک لیتر سرکه برداشته و یک هشتم لیتر آب بان اضافه کنید بعد این مخلوط را روی آتش گذارده ۵۰۰ گرام شکر، ۴دانه فلفل تازه و قدری‌دارچین‌درآن بریزید وبگذاریدتا کمی جوش بزنددر این موقع گلابیهارا خوب‌پوست کنده وبچهار قسمت تقسیم کنید وهستهٔ آنهارا نیزدور نمائید و در این‌محلول گرم بریزید تا کمی پخته گردد بعد گلابیهارا از داخل مایع خارج کرده و درشیشه سر گشاد مخصوصی روی یکدیگر مرتب بچینید و آب آنها را نیز دو باره روی آتش بگذارید تا خوب سفت‌شود بعد آنرا برداشته‌وپس ازسرد کردن روی گلابیها بریزید وسر شیشه را بگذارید.

گلابی‌خشکه - ارزانترین وسیله برای نگاهداری گلابی خشک کردن آن است برای این مقصود گلابی‌های بزرگ را پوست کنده وازمیان بچهار قسمت کنید وبعد آنهارا روی یک‌پارچهٔ بزرگ و تمیزی درآفتاب قرار میدهید تاخشک شود ولی باید دقت کنید که همهٔ آنها بیک نسبت خشک گردند اگر بگلابی های بزرگ دسترسی نداریدو گلابیهای کوچک داریددم آنهارا به نخ آویزان کرده وبا پوست خشک نمائید.

کمپوت گلابی - مقداری گلابی‌را پوست کنده ویک چهارم آنهارا فشارداده وآبش را می گیرید بعد این‌آب را روی بقیه‌ریخته ودر ظرف سربازی روی‌آتش گذارده و می‌پزید

غذای دیگر - گلابیهای رسیده را خوب پوست کنده وهسته آن‌هارا جدا مینمائید و بعد آن‌ها در شربت قند میریزید وقدری ادویه بان‌ها زده وروی آتش میگذارید تا کمی پخته گردد و بعد آنهارا ازآب درآورده ودر ظرف دیگری قرار میدهید باب مزبور قدری‌مربای آلوبالوی سیاه اضافه کرده وروی آتش میگذارید تا خوب سفت شود وآنرا بعدسردنمائید روی گلابیها بریزید

دسر گلابی - گلابیهای سخت و کمی‌نارس را قدری حرارت دهید تانرم وپخته گردد و آن ها را درشقاب چینی قراردهید بعد در کمی آب ۵۰ گرام شکر و ۱۲۰ گرم شکلات و کاکائو ریخته وبهم بزنید وروی آتش بگذارید تا سفت شود وبعد ۲۰ گرم آرد را در کمی آب سرد کرده وروی محلول گرم بریزند و آنرا خوب سفت کنید بعد مایع مزبور را سرد کرده وروی گلابیها در بشقاب بریزید و اگر دراین موقع قدری بادام یا گردوی کوبیده روی آن بپاشید خیلی خوب میشود. این غذا را میتوان بعنوان دسر بعداز نهار یاشام‌صرف کرد

آگهی های حراج اموال منقول و غیر منقول

املاک واموال زیر درشعبه سوم اجرای اداره ایالتی ثبت تهران در روز های معینه درستون تاریخ حراج میشود

نمره پلاک ونوع ملک	محل ملک	ملک	به ثبت رسیده نرسیده	روز وساعت حراج	شروع حراج بریال
یک‌زمین بمساحت ۱۴۷ گزو ۶۰ گره‌مربع‌شماره ۲۱۷۰ر۵۰ مفروزاززمین بمساحت ۲۹۷ گزو ۸ گره‌بشماره ۴ از ۲۱۷۰	بخش ۱۰ خارج دروازه	آقا حبعلی ثناء	رسیده	۳ساعت‌قبل‌ازظهر ۱۸ر۶ر۱۲	۹۴۵
۴۰۲۲ ششدانگ یکباب خانه	بخش ۵ بازارچه استادعلی	بانو سکینه برجیان	رسیده	۳ساعت‌قبل‌ازظهر ۱۸ر۶ر۱۳	۶۶۸۰
۲۸۹۲ دوسهم از ۸ سهم ۶ دانگ یک‌عمارت‌وباغ و ۲ دکان	بخش ۴ خیابان شاهپور	آقای‌علی‌صدر شیرازی	رسیده	۳ساعت‌قبل‌ازظهر ۱۸ر۶ر۱۵	۵۴۲۰۹
۱۷۸۴ نیم‌دانگ مشاع از ۶ دانگ یک عمارت مشتمل برحیاط و سر پوشیده	بخش ۲ خیابان شاه آباد	آقای‌سیدعلی «خلیلی‌عراقی»	رسیده	۳ساعت‌قبل ازظهر ۸ر۶ر۱۷	۲۹۴۶
۶۴۱۹ مساحت ۳۶۰ مترزمین‌مشاع ازیکقطعه‌زمین	بخش ۲ خارج‌دروازه‌شمیران	آقای محمد علی‌صفائی	رسیده	۳ساعت‌قبل ازظهر ۱۸ر۶ر۱۸	۵۷۶۰
۲۷۴۱ تا ۲۷۴۴ دودانگ ونیم مشاع از سه دانگ از ۶ دانگ ازیک نیمچه و ۳ دکان‌جنبین نیمچه	بخش ۸ انتهای‌بازارعباس آباد	آقای‌سید کاظم‌صدیقی‌تفرشی	رسیده	۳ساعت‌قبل‌ازظهر ۱۸ر۶ر۲۱	۲۵۷۶۰
۲۰۴۹ دودانگ مشاع از ۶ دانگ یک‌دکان	بخش ۲ گذرشیخ‌سیف‌الدین	آقای‌سیدعلی‌خلیلی عراقی	رسیده	۳ساعت‌قبل‌ازظهر ۱۸ر۶ر۱۹	۱۱۷۷
جزء ۲۳۰۵ یکدانگ مشاع ازعمارت بزرگ‌جدیدالبناء	بخش ۵ بازارچه‌نایب آقا	ملکی آقای‌علی‌طاهری‌قوچانی	نرسیده	۳ساعت‌بظهر ۱۸ر۶ر۲۴	۶۵۳۴
۶۴۶۸ر۲۴ چهار دانگ مشاع از ۶ دانگ خانه	بخش ۲ حسن آباد	ملکی آقای مهدی رخ	رسیده	۳ساعت‌قبل‌ازظهر ۱۸ر۶ر۲۵	۶۶۷۷
۲۰۳ شش دانگ یکباب حیاط	حضرت‌عبدالعظیم کوچه‌شاغلام	آقاسیدمحمد آقاسیدعلی	رسیده	۳ساعت‌بظهر ۱۸ر۶ر۲۶	۸۸۷۱
۲۳۰۵ سه دانگ مفروز از یک عمارت	بخش ۵ کوچه نورالدوله	ملکی آقای‌علی‌طاهرقوچانی	رسیده	۳ساعت‌قبل ازظهر ۱۸،۶،۲۷	۱۹۶۰۴
۵۳۵۴ نیمدانگ مشاع ازیکبابخانه	در کوچه حمام قنبر	اسدالله‌حاج آقاجان‌شیرازی	نرسیده	۳ساعت بظهر ۱۸ر۶ر۳۱	۱۹۶۶
۱۷۳ دوقطعه زمین متصله و یکشبانه روز آب	واقع در قریه جماران	ملکی سید جعفرهاشمی	نرسیده	۳ساعت بظهر ۳۱۸ر۷ر۱	۴۶۴۰
۱۵۲۲ یکدانگ مشاع از ۶ دانگ خانه	بخش ۷ کوچه‌سیدمحسن‌توجه	ملکی آقای‌محسن توجه	رسیده	۳ساعت‌بظهر ۱۳۱۸ر۷ر۳	۱۲۹۲۳
۵۹۴۰ دودانگ مشاع از یکبابخانه	بخش ۸ چهارراه عودلاجان	ملکی وراث حبیب‌الله‌مولائی	رسیده	۳ساعت بظهر ۳۱۸ر۷ر۲	۱۷۶۰
۲۰۴۹ دودانگ مشاع از ۶ دانگ یک دکان	بخش ۲ گذرشیخ سف‌الدین	آقای‌سیدعلی خلیلی‌عراقی	رسیده	۳ساعت‌قبل‌ازظهر ۱۸ر۷ر۴	۱۱۷۷
۳۲۷۰ یکدانگ‌ونیم‌ازیک‌زمین ۲۷۰ گزمفروزاز ۵۴۰ گز	بخش ۳ اراضی بهجت‌آباد	آقای‌لیون مسیحی	رسیده	۳ساعت قبل‌ازظهر ۱۸ر۷ر۸	۴۰۴۶
۴۵۸۹ مسالمت ۱۵۰ متر از ۳۰۰ متر زمین	بخش ۶ تهران‌جهة‌خط‌آهن	آقای احمد فرشچی	رسیده	۳ساعت‌قبل‌ازظهر ۱۸ر۷ر۹	۲۶۴۰
۱۸۴۴ و ۱۸۴۵ سه دانگ‌مشاع از ۶ دانگ خانه با نضمام ۳ دانگ از ۶ دانگ از ۴ بابد کاکین	بخش ۶	آقای‌سیدجلال‌حاج‌سیدحسین	رسیده	۳ساعت‌قبل‌ازظهر ۱۸ر۷ر۱۰	۱۳۴۴۰

یکدستگاه درشکه شماره ۱۴۷ شهربانی‌تهران مقوم به ۱۵۰۰ ریال درروز ۱۸ر۶ر۲۱ ساعت ۲ قبل‌ازظهر در ۴ راه کلوبندک حراج میشود

یکدستگاه اتومبیل دایمندتی باری‌شماره ۹۱۰۸ تهران بدون‌اطاق عقب ملکی خانم‌ماری خاجیکیان یکساعت قبل ازظهر ۱۸ر۶ر۱۴ درچهارراه کلوبندک از مبلغ ۱۲۰۰۰ ریال‌حراج میشود

ششدانگ یکدستگاه اتومبیل دایمندتی باری ۹۱۰۸ تهران بدون اطاق عقب ملکی خانم ماری خاجیکیان ۲ ساعت بظهر ۱۸ر۶ر۱۵ در محل حراج عمومی بمزایده فروخته میشود و حراج از ۱۲۰۰۰ ریال شروع خواهدشد

ششدانگ یکدستگاه اتومبیل استود بیکر بادی شماره ۹۲۵۰ تهران بدون سرقائمه فنر عقب وباطری وشیشه‌های طرفین شوفر ویک شیشه‌چراغ جلو ولامپ ویک شیشه چراغ عقب ملکی آقایان آرتن تاجریان وکاربیس تراکمان ساعت یک قبل‌ازظهر ۱۸ر۶ر۱۵ درخارج دروازه قزوین کاراژ مرندی از مبلغ ۱۶۰۰۰ ریال حراج میشود

ششدانگ یکدستگاه اتومبیل دوج باری شماره ۳۰۶۷ تهران دارای موتور شماره ۴۷۰۵ ملکی‌آقای علی اکبر غضنفری ترابی ساعت ۲ قبل ازظهر ۱۸ر۶ر۱۸ درچهارراه کلوبندک ازمبلغ ۱۸۰۰۰ ریال حراج میشود

دنگ اتومبیل فردسواری ۱۵۴۵ شهربانی رشت بدون موتور و رادیاتور ملکی آقای‌علی‌اکبر خوشنود ساعت ۶ بعدازظهر ۱۸ر۶ر۲۵ در خیابان چراغ برق کوچه سراج‌الملک کاراژ عبدالکریم از مبلغ ۲۵۰۰۰ ریال میشود

برای رفاهیت بچه داران

دکتر فضل‌الله صدیق متخصص درامراض اطفال

علاوه برصبحها بعداز ظهرها از ۵ تا ۷ پذیرائی‌مینماید.

نشانی: خیابان امیریه (اول خیابان البرز) آ-۴۲۹۵ ۸-۱۰

چرخهای خیاطی دستی روایال

۸۲۰ ریال

دکتر مهرابیان

دیپلمه‌از دانشگاه برلن با سابقه ۳۳ ساله

بیماریهای زهروی(مقاربتی) وداخلی وجلدی

همه روزه از ساعت ۸ صبح و از ساعت ۵ بعد از ظهر تا ۹ پذیرائی میشود.

آ-۴۴۳۲ خیابان شاه آباد کوچه سید هاشم تلفن ۹۸۱۰ ۱۰ ۱۰

هیچ‌دانید کین حریر لطیف — اصل پیدایشش زایران است

قدس شاهین بیاحریر ببر — زآنکه‌حب وطن زایمانست

آ۴۵۹۹ -۳-

خانه اجاره خانه اجاره

چندمستاجر اروپائی وایرانی خانه های اجاری دربخش ۲و۳ سفارش داده‌اند متمنی است مالکین محترم هرچه زودتر آدرس و توضیحات خانه‌را توسط تلفن ۷۱۴۸ بتجارت خانه‌سپهبانی درلاله‌زار بالاخانه مقابل سینمای‌ایران مرحمت فرمایند آ-۴۴۸۶ ۵-۱۰

برای خرید بهترین فرش

وقالیچه کاشان نقد ووعده‌ئی بشرکت سهامی صادرات و واردات آزاد خیابان بوذرجمهری مراجعه فرمائید تلفن ۸۹۸۸ آ-۳۴۸۲ ۹-۱۶

بهترین صفحه‌های گرامافون

انتخاب شده از بین هزاران صفحه‌های خوب ومرغوب اروپائی: والس - تانگو - رومبا گاروگا - فکسترت - اسلوفکس و غیره

قیمت ۳۰ ریال بنگاه تجارتی البرز خیابان فردوسی تلفن ۳۵۰۰

آ-۴۴۶۴ ۵-۱۰

بهترین یادگارها عکس است

بر اثرارزان واردشدن لوازم عکاسی، عکاسخانه ماشاء الله واقع‌در شمس العماره دربهای برداشتن عکس تخفیف قائل شده ازفرصت استفاده نمائید

۶ عکس‌یک گره بایک عکس‌بزرگ پانزده ریال - ۶ عکس‌دو گره بایک‌عکس‌بزرگ سی‌ریال

آ- ۴۳۷۱ ۴-۳۰

شرکت بیمه رویال (پادشاهی) محدود

اداره کل

از تاریخ ۱۰شهریور ماه ۱۳۱۸ (۲سپتامبر ۱۹۳۹) بعمارت جدید واقع در مقابل اداره برق تهران-خیابان فردوسی- منتقل گردیده است.

شماره تلفن ۷۷۷۸ آدرس تلگرافی «رویال» آ-۴۷۵۳

شماره چهارم مجله ایران امروز

منتشر شد

جایگاه فروش

چهار راه مخبرالدوله — کتابفروشی ابن سینا

خیابان شاه آباد — شعبه تجارتخانه کاشانی

« نظامیه — کتابفروشی سنائی

« شاه — مغازه تابان

« لاله زار — عکاسخانه پروین

« سعدی — کتابفروشی دانش

« برق — بنگاه افشاری

« ناصریه — تجارتخانه کاشانی

« شاهپور — کتابفروشی رازی

آ- ۴۶۴۸ ۴-۴

مژده بادا

توری سرعروس جوراب سفید عروس کل سرعروس

کیف دست عروس - دستکش عروس ولباس سفید عروس و پارچه های ممتاز درجه اول چالوس در بنگاه‌قدس‌شاهین‌بقیمت عادلانه‌بفروش‌می رسد آ-۴۵۹۸ -۴-

شماره ۲۵۴۳۷ آگهی بتاریخ ۱۸ر۵ر۱۵ ص ۱۵۱ شماره‌حساب ۴۹۱۱ م‌ر۳-۱۰۶۷ پیرواخطارشماره ۵۵۷۶-۷-۱۰-۱۷ — ۱۸ر۱ر۱۱ باقای محمد جواد شوشتریان که‌فعلا جایگاه‌او معلوم نیست اخطار می‌شود که ۲ دانگ ونیم مشاع ازیکقطعه باغ مشجر وبنای‌آن مورد معامله شما باسید محمد الهی ازطرف ارزیابان این شعبه بمبلغ ۷۸۷۵ ریال ارزیابی شده‌چون جایگاه شما معلوم نیست لذاطبق ماده ۷ آئین‌نامه اجرا و تبصره ۲ ماده ۲۴ - قانون ثبت بشما آگهی داده‌میشود چنانچه بارزیابی نامبرده‌اعتراض دارید اعتراض خودرا تاده روز پس‌از گذشتن یکماه از تاریخ این‌نامه اعلان بدفتر اجراء تسلیم ودر صورت اعتراض مبلغ ۱۵۰ ریال هزینه ارزیابی مجدد رادر صندوق حسابداری تودیع وچک آن‌را ارائه‌دهید والامورد معامله‌بمزایده فروخته واعتراض ازشما پذیرفته نخواهدشد

این آگهی در مدت یکماه ۳مرتبه در روزنامه اطلاعات هرده‌روز یکنوبت منتشر خواهد شدتاریخ انتشارنوبت‌اول ۱۸ر۶ر۱۲

رئیس شعبه سوم اجرا مهدوی

آ- ۴۵۱۸ ۱-۳

خانه برای اجاره

یک ساختمان نوساز خوش نقشه دارای چهار اطاق وچهار زیر زمین با همه گونه وسائل آسایش از قبیل حمام گرم وسرد ولوله آب و برق و گاراژ وغیره واقع دربیرون دروازه دولت باجاره واگذار میشود.

طالبین اجاره به (بنگاه ملکی یگانه) چهارراه سیدعلی تلفون‌شمارهٔ ۸۱۵۴ رجوع‌فرمایند

آ- ۴۵۴۲ ۴-۵

نگارش فیلسوف بزرك

کامیل فلاماریون

ترجمه آقای انورشکی داشجوی‌دانشکده‌پزشکی

-٤-

اسرار مرگ

کتاب اول : پیش ازمرك

بخش نخست

آقاجه بگویم، هیچ‌چیز جزعذاب دوزخ نمیتواند رنجهای روحی مرامجسم سازد!

من نمیفهمم ، چگونه خدای بزرك وخالق‌ماراضی میشود که پوست و گوشت انسانی درچنین آتشی بسوزد ؟

بخصوص هنگامیکه این مصائب پاداش یا کدامنی باشند . بتمام پزشکان مشهور پناهنده شدیم ، افسوس کسی بردرد او درمانی نیافت ، بااین ترتیب ۱۳سال دیگر گذشت ، گاهی بهبودی حاصل میشد وزمانی مرض شدت می‌یافت . اما در مواقع شدت بیماری ، برای آنکه قلبدیگران را متالم نکرده باشد ، تبسم شیرینی برلبهای رنك پریده‌اش نقش بسته بود .

چهارسال دیگرهم گذشت ودرسال گذشته دردجنان برطرف شد که گمان کردیم شفای کامل بدست آمده‌است ، شوهر بدبختم درسال ۱۹۰۲ جان‌سپرد وازآن سال‌پسرم سرپرست فامیل کوچك ماشد ، گرچه برای رفع احتیاجات مادی ناچار بودیم کار کنیم معذلك زندگی برما تبسم‌میکرد ، چقدر خوشبخت بودیم ، دخترم هیچگاه آرزوی شوهر کردن نداشت ، دوست داشت حیات خودرا فدای برادرش کند، من ازهردوی آنهاخوشبخت‌تر بودم ، ازاین‌علاقهٔ مقدس خواهری وبرادری لذت میبردم ، وحس میکردم که از مرك باکی ندارم چه فرزندانم را پس از خود تنها و بی کس نمیدیدم .

آقای فلاماریون ! در آسمانها جستجو کنید ، دربین ملائك ، درآن بلندیها . جائی که فقط چشم شماقدرت نفوذ دارد کاوش کنید ، تمام فداکاریها وعشق‌های انسانی وملکوتی‌را از نظر بگذرانید ، آنجااثری ازاین عشق مادری‌خواهید یافت .

حرات تفکر ندارم ، نمیدانید برمن چه گذشته است ، نمیتوانم آن‌چشمانی‌را که بچشم‌من نگاه میکردند وآن‌صدائی‌را که مرا باسم‌مادرخطاب میکرد درمخیله خوش مجسم‌سازم .

سال گذشته درماه اوت بدوامر کردند که بسرکشی یکی از معادن برود ، مرابیز باخود برد ، درطی راه‌بجائی رسیدیم که از آنجا به‌بعد جز با اسب پیشرفتن میسر نبود ، چون میدانستم اسب‌سواری برای وضعیت مزاجی او مناسب نیست مما نعت کردم . پسرم مرامطمئن میکرد که خطری متصور نیست ، راضی نمیشدم ، بالاخره پس از گفتگوهای بسیار تسلیم شدم ، افسوس که گذشته برنمیگردد ..

این مسافرت پسرم راخسته کردو با یك‌تب شدید به بستردرافتاد .بدبختانه پزشکان معالج او ابلهانی بیش نبودند و چند ماهی را با این دلداری که «چیزی نیست ، خطری ندارد» گذراندند تا آن که بیماری درمانده چنانچه بایدپیشرفت کرد ، غدهٔدر آن‌پدیدار گشت ، جدار آن تاب نیاورد ، متانه متلاشی شد !

خدارا که عذاب‌الیم درمقابل شکنجه های پسربدبخت من هیچ‌است . از جراحی زیر دست کمك خواستیم، اوهنگامی رسید که ۲۲ساعت از حدوث واقعه گذشته بود . اوراعمل کردند ولی بیش‌از ۱۳روز زنده نماند.

با تمام این‌رنج‌ها پسربیچاره‌ام بخاطرقلب داغدار مادر وخواهر مقاومت میکردو کلمهٔ شکوه برزبان نمی‌آورد درهمان ساعات آخرزندگی‌برای آینده مامتاسف بود فکر می کرد که درزن دل شکسته تنهاوبی‌کس در کشور بیگانه چگونه خواهند زیست ؟ سعی‌می کرد درتسکین اضطراب وبریشانی مابکوشد واین‌وضع‌اسف‌انگیز را کوچك جلوه دهد سخنانی می گفت که باید از دهان یك فرشته ویك موجودملکوتی شنیده‌شوند .

درچشمان اوحالتی مخصوص بود، گفتی درآسمان ها ازیی چیزی درجستجوهستند .

از آن لحظه «مرك برلب های او مهر خاموشی می‌نهاد سعی‌میکرد تبسم کند، دست‌مرادر دست خود می‌فشرد ومیگفت .

«خداحافظ ، مادرجان، خدا حافظ! چقدر تورا می‌پرستیدم، توهم مرا فراموش مکن.» آنگاه باسمان نگریست و گفت:

«ای خدای‌توانا این‌چنین عذابی‌را که برمن روامیداری برای‌مسیح خود نخواستی . ای‌مرك، ای فریاد رس!» ۱۳ روز با این حال بزیست‌و...

ای فلاماریون‌بمن ترحم کن . بنام‌مادرت‌بنام آن که محبوب شماست رحیم و مسکین بوازباش از این در دوغم دیوانه‌شدم اینك ۲۲روز ازمرك فرزندم می گذرد وبیش‌از ۱۰ ساعت خواب‌بچشمم نیامده است . شبها تاسپیده‌دم همزانوی تفکرات موحش بیدارمی‌نشینم‌وچون‌طلیعه‌صبح آشکار میگردد از فرط‌خستگی بدون آن که خود چیزی‌بفهمم ، برای مدتی کوتاه دربستر می‌افتم . در جواب نیز این تفکرات موحش از حسان من دست بر نمی دارند ، همانا دوزخی که خداوند برای تبه‌کاران وعده داده است ، جزاین‌نیست .

چون شیربخودسپه شکن‌باش — فرزند خصال خویشتن باش

دریا دلان را بشارت

برای تشویق شنا گران لباس و کلاه شنا ۱ در بنگاه **قدس شاهین** ۲۵ درصد

تخفیف داده شده و شیردلان‌را مژده‌باد که لباس کشتی مخصوص عنقریب دردسترس دلاوران گذارده حواهد شد

آ-٤٥٩٧ — -٣-

SKF

نماینده انحصاری درایران

از کارخانجات سوئدی س . ك . ف

ایکور بلین - خیابان سعدی

(لختی سابق) تلفن ٦٤٧٦

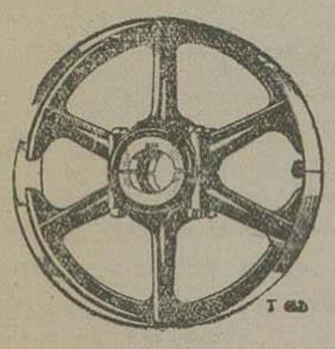

۲۰-۳۰

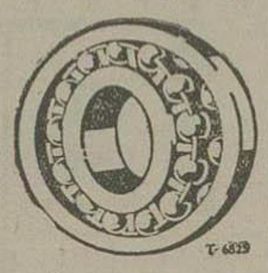

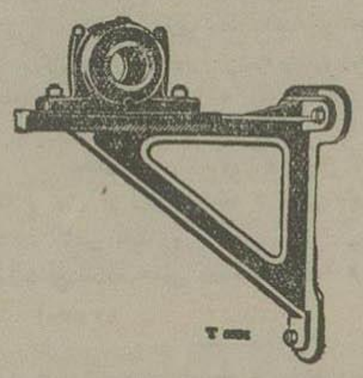

آ- ۳۵۲٤

کتاب کنت منت کریستو

جلد چهارم و پنجم ازچاپ خارج بدفتر کتابفروشی و چاپخانه مرکزی‌خیابان ناصرخسرو مراجعه شود ،

آ - ٤٧١٩ — ١ - ٥

مرکب آبی سیاه ممتاز

آ - ٤٦٣٦ — -٤-

دکتر فقیهی شیرازی

مبتلایان بامراض مقاربتی را از ساعت ۸ صبح تا ۹ بعدازظهرمیپذیرد خیابان‌ایران (عین‌الدوله سابق) جنب داروخانه عافیت تلفن ۹٤۳٤

آ-٤٦١٨ — ١٠-٥

آمپول ویسکوسرم

ترکیب آن مطابق مواد معدنی پلاسمای خون‌است درتمام حالات ضعف اعصاب کم‌خونی ونقاهتها نتایج قطعی میدهد. آ-۳۲۰۹ — ۱٤ - ۲۰

خانهٔ اجارهٔ لازم است

در هر نقطهٔ شهر باشد . مستاجر دوری حاضراست صاحبان‌خانه‌ها به (تجارتخانه وتوق ۲ ساعی) خیابان پهلوی مقابل خیابان شاه تلفن - ۷۱۵۷ مراجعه فرمایند.

آ-٤٥٣٤ — ٥-٦

مالکین خانه های اجاره

نوضیحات و آدرس خانه‌های خودتان را بوسیله تلفن ٤۷۱۱ به :

بنگاه میرشکرائی - منصور

خیابان کاخ اطلاع فرمائید - فوری اجاره داده‌میشود

آ — ٤۷۱۲ — ۲-۳

رنك مخصوص برای اتومبیل شما

کلاسو نیتروسلولز

کلاسوماکس مینائی

زیبائی و دوام رنك اتومبیل شما را تامین میکند

بنابر این‌برای اتوموبیل خودتان فقطرنك

کلاسو نیتروسلولز

کلاسوماکس مینائی

ساخت کارخانه کلازوریت آلمان را که در تمام کارخانجات رنك آمیزی ایران خود رامشخص نموده انتخاب نمائید ،

آ- ۹۹۵۱

۲۵-۲٤

بشارت بمعتادین

نماینده وسفارش‌ازشهرستانهاقبول‌میشود

آ-۲۹۳۹ — ۱٤-۲۰

دو خانه اجاری

دوخانه نوساز یکی دارای هفت اطاق و دیگری دارای پنج اطاق بضمیمه گاراژ وحمام وبرق موجود ولوله کشی وحیاط بزرك و سایر لوازمات (برای هر کدام) واقع درنزدیك‌خیابان سی متری نظامی (باغشاه) برای اجاره‌حاضر است خواستاران محترم‌بادرهمان خیابان بالای‌میدان انستیتو پاستور مقابل کار خانه چرمسازی بینگاه ملکی تیمور ویادر چهارراه آقاشیخ هادی به بنگاه ملکی آقای مهدوی تلفن ۹۰۰۱ مراجعه فرمایند .

مهدوی

آ-٤٤٦۹ — ٤ — ٥

نویسنده : ج . والش -۳٤-

رمان‌نویس معروف انگلیسی

مترجم

ا . ش .

خانم نقاب پوش

چالاکی و زبردستی جاسوسان

فصل پانزدهم

تری

گمانیش درست میگفت زیرا البته شما بهتر از من مستحضرید که مقدرات دنیا پشت میز شام معلوم می‌شود .

یکی از وظایف من این بود که به‌اما کن مشکوك و مظنون سر کشی کنم یعنی مشکوك ازنظر اوزیرا مهمان‌خانه‌های درجه اول ورستوران‌های مهم شهر که هیچکس نسبت بانها بد گمان نبود بنظر وی مرکز وپاتوق نوطئه‌چیان بود .

البته لازم نیست که بگویم چگونه من ازیك‌مهمانخانه بمهمانخانهٔ دیگر می‌رفتیم بمحض آن که مراجعه میکردم بمن کار می‌دادند گاهی لازم میشد بیکنفر بیشخدمت پول زیادی بدهم‌و شغل اورا بخرم ، تا آن که بالاخره گذارم بنومبوزونی افتاد . از همان ابتدای کار احساس کرده بودیم که ما برای انجام کار خود محتاج بیکنوع رمزی هستیم تا آن که اگر کسی از نزد عمو بیاید بدانم که دروغ نمی گوید

پس از مدتی یکنوع رمزی بین خود درست کردیم مثلا وقتی‌بشخصی بر خورد میکردم که تصور میکردم بایستی از خودمان باشد می‌پرسیدم چه نوع نوشابه ای میل دارد این خود رمز واشارهٔ بین ما بود اگر آن شخص ازخودمان بود مثل شما جواب میداد ومیگفت نوشابهٔ قرمزرا برسایرنوشابه‌ها ترجیح میدهد وقتی نوشابه را برای وی می‌آوردم می بایست یا کتی بحط روز الی بدست من بدهد که روی‌آن نوشته باشد « دردلی‌بل نومبوزونی لانکستید سنت لندن » .

بدون آن که درمقام کشودن پاکت برآیم پاکت را درجیب خود گذارم . از آن پس درصدد برآمدم که ترتیب ملاقات را بدهم .

ولی در مورد شما طبق آن نقشه نتوانستیم رفتار کنیم زیرا ما نمی‌دانستیم که آیا پاکت بدست شما رسیده‌بود یا نه هرچند ما احساس میکردیم که پاکت بدست شما رسیده است . چیزیکه مسلم بود این‌بود که عمویم مجال‌پیدانکرده بود تعلیمات ودستورهای کامل بشما بدهد زیرا دشمنان بدو مهلت ندادند .

اگردستورداده‌بوددیگررفتار روزالی‌خواهر من موجب‌حیرانی شما نمی گردید .

اکنون میرسیم به اصل داستان . جریان امور بعد از رفتن شماسبب شد که‌خواهرم ناگزیر از مراجعت بانگلستان گردد و چند روز بعد ازورود شما نیزاووارد لندن شد .

وقتی رقاصه های سریانی درمهمانخانهٔ نومبوزونی قدم‌به صحنهٔ نمایش گذاردند ما ترتیبی‌دادیم که یکی ازدختران‌رقاص غفلتا مریض شود وفی‌الحال روزالی‌جایش رابگیرد .

ما پیشخدمت ها بعد از ظهر ها بیشتر فراغت داریم یعنی بنوبه چون خدمت می کنیم هر کدام ازما یکساعت‌راحتی داریم درآن یکساعت‌در کارهای خود مختارهستیم یعنی‌هرکاری که بخواهیم میکنیم .

معمولا دراین یکساعت من میرفتم بیرون ولی دیروز حس تصادف داخل یکی از اطاقهای خصوصی شدم اطاق‌عرق تاریکی بود وخوشبختانه‌چراغ را روشن نکردم صداهائی‌بگوشم میرسید ولی نمیدانستم این صدا ها از کجا میاید .

در آن اطاق دستگاه تهویه کار گذارده بودند دستگاه مزبور در قسمت بالای دیوار مابین دواطاق قرار گرفته بود گمان میکنم تصادفا در آن بازمانده بود و لمابیش گفتگوئی که در آنجا میشد من میشنیدم ولی همانطور که قبلا گفتم اگر چنانچه‌چراغ‌را روشن کرده بودم شعاع چراغ توجه آن اشخاص را جلب نموده و موضوع صحبت را تغییر میدادند .

صدای نومبوزونی را تشخیص دادم ولی نتوانستم صدای شخص دومی را تشخیص دهم یك پاره‌از گفتگوهای آنهارامتفت میشدم ولی وقتی نوبت سخن بدومی میرسید میدیدم گاهی از اوقات‌صدایش را بقدری آهسته‌میکند که چیزی از آن‌نمی‌فهمیدم خاصه در مواردی که مطلب بجای مهمی‌میرسید .

خلاصه ولب مطلب این بود که بمادموازل دیربورن ماموریت داده شده است که امروز عصر شمارا بمهمانخانهٔ نیومبوزونی بیاورد و شما را پشت یك میز مخصوص به‌نشاند . حال میخواهم بدانم که شما میز را انتخاب کردید یا او »

ارمیستون هر قدر فکر کرد نفهمید که کدام یك‌در انتخاب محل اقدام کرده اند تنها چیزیکه بخاطر آورد این بود که هر دو دختری که‌همراه وی آمده بودند حلوتر از وی همیشه میرفتند و بنا بر این شاید آنها میز را قبلااشتخاب کرده باشند .

تری گفت :

« من نیز همین خیالرا کرده بودم و گمان میکنم‌هر دودختر دخالت درکار داشته اند وشاید درصدد بوده اند که در موقعی که چراغها خاموش میشود چیزی درنوشابه بریزندوبخورد شما بدهند یاشاید با کسی‌دیگر قراردادی کرده بودند که بطرز دیگری حیله درکار شما نمایند »

ارمیستون پرسید «ولی درچنین محلی که پر از جمعیت است چطور ممکن‌بود چنین‌کاری بکنند؟ مگر نمیتوانستند در یکجای خلوت‌تری کارمرا بسازند ؟

من نیز این‌سئوال را ازخود نموده ودچار همین حیرت بوده‌ام عیب‌کار اینجا است که نتوانستم تمام گفتگوی نومبوزونی را باآن شخص بشنوم وازاین‌رو آنچه را که نشنیدم باحدس‌و ظن وبه تقریب وتخمین پیش‌خود ساخته‌ام شاید حدس من بخطا رفته باشد ولی تصور میکنم آن دونفر قرار براین نهادند که شمارا بوسیلهٔدویا بیهوش نموده وسپس شمارا بعنوان بکنفرآدم مست ازمیان جمعیت خارج کنند بدیهی است درآنصورت برای فقدان شما دلیلی دردست نبود وهیچکس نمیدانست که برسرشما چه‌آمده است .

درهر صورت اینها که گفتم چیزهائی است که من‌شخصا ازمذاکرات بین‌آن دونفر ولی‌بیشتر از جریان حوادث استنباط کرده ام.

جدول ها

(جدول شماره ۲۷۲)

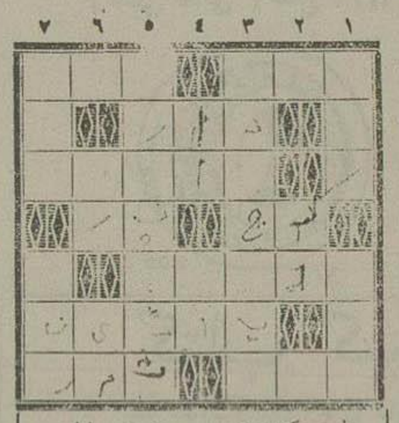

طرح کننده : حسین شریف امامی

عمودی

۱ - زبردانه نگر که .... بلاست- ای... که هرحرام مستی دادی ۲ ... کو ره گرو کوزه حرو کوزه بروس ۳- لقب وزیر کیحا نو ٤- ضمیر شخصی- میوه ٥- از آثار مهم تاریخی شهر فارس که در آن کتیبه داریوش دیده میشود ٦- ازخاك مرا - زیرماه کشیدند کجاست ۷...رو که بینی طریق رجا- گهوار

افقی

۱ - معکوسش یکی از حروف الفباء است - فرتوت ۲- تبه کاران را بر آن آویزند ۳- بدعمل ٤- راست نیست - مملو ٥ - یکی از کوههای فارس ٦- تحت ۷ -زی - بهره

جدول حل شده شماره (۲۷۱)

	۱	۲	۳	٤	٥	٦	۷
۱	م	ر	د	ا	و	ی	ج
۲	ی	ا	ی	■	■	ل	ر
۳	ك	■	ن	ر	د	■	س
٤	ا	م	ا	ز	و	ن	■
٥	د	ا	ر	■	ر	خ	ش
٦	و	ن	■	م	ا	ل	ه
۷	■	ع	ف	ا	ن	■	د

طرح کننده سرباز وظیفه غلامعلی نظامی

افقی :

۱ - مؤسس سلسله آل زیار ۲- تابستان (بترکی) - طایفه ایست درجنوب غربی ایران ۳ - یکی از بار بهای قمار ٤ - رود بزرگی است درامریکا ٥ - خانه (عربی)-اسم اسب رستم ٦ - شراب (بفرانسه) - بکاربنایان آید ۷ - پدرعثمان .

عمودی:

۱ - امپراطور را درژاپن چنین گویند ۲ - علامت مفعول صریح - سد ۳ - نام کوهی است درفارس ٤ - تاك - ضمیر شخصی ٥- زمان ٦ - پهلوان - درخت خرما - ۷ - زنك - وصف لب وقند است

یاد آوری

در شماره روزجمعه ضمن سرگرمی یك شش گوشه ای بنظر خوانندگان رسید که باید بچهار قسمت متساوی تقسیم شود و اشتباها سه قسمت متساوی نوشته شده بود خوانندگان تصحیح وآنرا بچهار قسمت متساوی تقسیم فرمایند

قابل توجه آقایان پزشگان وداروخانه ها

گونوواکسین

وبیسموت ید مرز

و اسپسیالیته های کارخانه معروف مرز وشرکاء آلمان

اورومرز — پولموفرین مرز

گونوسرل مرز — گونو مرز

روستن ازان مرز — رکتوسرل مرز

اسپرمین مرز — استر یختیو فسفارسینه مرز

که اخیرا کمیاب شده بودند تازه وارد شده ودرتمام دواخانه های معتبر بفروش میرسد .

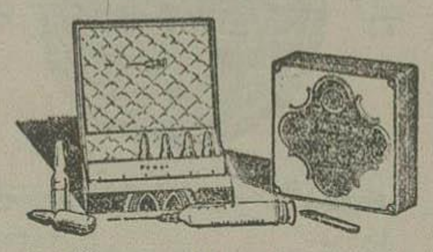

برای خرید عمده ومستوره جهت پزشکان بنماینده انحصاری درایران عبدالله شکور خیابان ناصرخسرو تهران تلفن ۷۵۸۷ مراجعه فرمائید .

آ-۳٦۸۸ — ۱۸-۲٥

دکتر آرام

از بیماران مبتلا به بیماریهای تناسلی وجلدی پذیرائی مینماید

صبح از ساعت ۸ تا ۱۲ خیابان لاله زار کوچه امین سلطان تلفن ٥٥۸۰

عصر از ساعت ٥ تا ۸ خیابان شاه آباد باغ سپهسالار کوچه سید شمس الدین تلفن ۸٥٥٥

آ-۴۳۳٥ — ۱۳-۲٦

آگهی.

نظر باینکه دبستانهای دولتی پسران ودختران ومختلط (آموزشگاههای ابتدائی) داوطلبان را برطبق مقررات ودرحدود وسائل خود از ۲۱ تا ۳۱ شهریور ۱۳۱۸ خواهند پذیرفت لذا مراجعه اولیای اطفال بوزارت فرهنگ اداره آموزش پایتخت واداره بازرسی برای تحصیل معرفی نامه غیر لازم ومقتضی است که ولی هرداوطلبی بهر دبستانی که مایل است مستقیما رجوع کند .

آ-٤۷۱۰ — ۳-۳ — وزارت فرهنگ

نیازمندیها

در جستجوی کار

جوانی دیپلمه که فرانسه و انگلیسی را بخوبی میداند و مدتی در بنگاه های خارجی و تجارتخانه‌ها مترجم و مراسله نویس بوده ودررشته تجارت هم کار کرده و با دانستن ماشین نویسی لاتین مایل است روزی چند ساعت در تجارتخانها یا بنگاه‌های ملی عهده‌دار مراسله نویسی یامترجمی شود تلفن ۸۱۱۱ رجوع فرمائید آ-٤٤۳۳ ٥-٥

***

یکنفر جوان دارای گواهینامه لیسانس که اطلاع کامل از زبان فرانسه و عربی دارد برای خدمت حاضر است .

نیازمندان بادارهٔ همین روزنامه مراجعه فرمایند .

آ-٤۷۰۷

***

جوانکه دارای دیپلم متوسطه و سابقه دبیری است عصرها میتواند در بنگاه ها شغلی را عهددار شود خواستاران بشعبه آگهی ها مراجعه نمایند .

آ - ٤۷۱۱ — ۲-۳

آموزشگاه انگلیسی کاوشی برومند

مجددا نوآموز می‌پذیرد . هنگام تدریس از ساعت ٦ و نیم تا ۹ بعد از ظهر . خیابان ناصر خسرو برابرصحیه مدارس تلفن ٤۲۸٥

آ-٤٦۳۹ — ٤-۱۲

بفروش میرسد

یکساعت کرونو گراف زنیت طلامچی که بیشتر مورد استفاده افسران توپخانه ودریاپیمائی وهواپیمائی وآقایان پزشکان میباشد بقیمت ۲۲۰۰۰ ریال بفروش میرسد خواستاران ممکن است در شعبه آگهی های این روزنامه ساعت مزبور را ملاحظه نموده وخریداری نمایند .

آ - ٤٦۹۲ — -۲-

***

یك منبع مستعمل آهنی ساخت اروپا برای مایعات استوانهٔ شکل دارای سوراخهای لازم برای شیر وغیره بارتفاع ۲٫۱۲ متر وقطر دایره استوانه ۱٫۳۰ متر وکلفتی آهن آن ٤ میلیمتر بقیمت مناسب بفروش میرسد . طالبین بشعبه آگهی‌ها مراجعه نمایند

آ-٤٦٦۲ — ۳-٥

***

درخیابان بوذرجمهری کوچه سرای محمدیه خانه پلاك ٤۲٤٥ جنب حمام خرابه که مساحت آن ۲۷٥ متر وسند مالکیت آن موجود است ببهای ۹۰۰۰۰ ریال تا ۱٥ روز دیگر بفروش میرسد خواستاران بخانه مزبور مراجعه نمایند

آ-٤٦٥۱ — ۲-۳

***

یکدوربین مارك کنتافلکس ۱:۱٫٥ آخرین سیستم و یك دوربین کنتاکس ۱٫٥×۱ بقیمت مناسب بفروش میرسد

بدفتر روزنامه اطلاعات مراجعه شود

آ-۳۷۷۸ — ۲-۳

***

یکدستگاه قفسه برای قماش و غیره که خیلی محکم وآبرومند است بقیمت مناسب بفروش میرسد طالبین سرای حاج حسن تجارتخانه دیبائی بتلفن ۸۷۹۱ مراجعه نمایند

آ-٤٥۸۱ — ٥-۱۰

***

۱ - یکدستگاه موتور روستن تمام دیزل سالم و بدون عیب که نو میباشد بقوه پنجاه و دو (٥۲) اسب دویست وشصت دور (۲٦۰)

۲ - یکدستگاه دینامو پنج (٥) کیلوات ۱۱۰ ولت - بقیمت مناسب بفروش میرسد طالبین موتورودینامو بکارخانه شرکت نسبی قدس جورابچی مراجعه نمایند .

آ-٤٦۰٤ — -٥-

کارشناس فلاحت

این جانب مهاجر اگرانی (خاروش) دارای تصدیق عالی فلاحت مخصوصا در قسمت تربیت حیوانات وباسابقه ممتد عملی حاضرم باحقوق جزئی استخدام شوم-خیابان چراغ برق: مسافرخانه راشد تهران

آ-٤۷٥۱

دارندگان پول

درمقابل املاك ثبت شده بتجارتخانه ملکی آرین لاله‌زار مقابل دواخانه طور مراجعه فرمائید مطابق میل شما انجام خواهدشد - تلفن ۹٥۳۸

آ-٤۷۷۲ — ۱-٥

دندانساز

ورامن را برای بیماران خود تجویز می نماید زیرا تجربه روزانه به او نشان داده که ورامن حتی شدید ترین درد های دندان را تسکین می دهد بدون آنکه به قلب یا معده ضرری وارد آورد .

ورامن

شکل تجارتی - لوله ۱۰-۲۰ قرص

باکت ۲ قرص

آ- ٤٥۹٥

VERAMONE Schering

ماتیك وکرم « سوار دوپاری »

را ازمغازه حمید چهارراه لاله‌زار خریداری فرمائید

آ-٤۷۰٥ — ۲-۱۰

وارد شد

رادیو r.c.a. مدل ۱۹٤۰

بشتابید تا تمام نشده است

از حیث زیبائی و استحکام بی نظیر است

هرگاه رادیو مارك نامبرده از محلی غیر از این بنگاه خریداری شود در صورت خرابی وعدم رضایت مشتریان هیچگونه مسئولیتی متوجه این بنگاه نخواهد شد .

همه گونه سفارشات از قبیل سیم کشی و تعمیرات اشیاء الکتریکی و همچنین نصب آنتن مطابق آخرین سیستم پذیرفته میشود .

چهار راه مخبر الدوله تهران تلفن ۷٥۰٥ — نماینده انحصاری ج . قهرمانیان

آ -٤٥۸۷ — -۳-

بشارت بطالبان موتوسیکلت

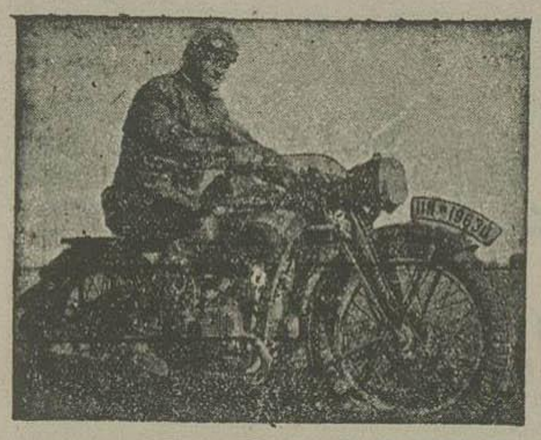

اگر مایل هستید موتوسیکلت مشهور زونداپ را بشرایط اقساطی بطور سهل خریداری نمائید (از ٦ تا ۱۲ ماه) که پرداخت اقساط آن در بودجه شما تاثیری نداشته باشد به تجارتخانه ژرژ یانوسکی واقع در اول خیابان سوم اسفند مراجعه نمائید .

مخصوصا جهت آقایان اعضاء دوائر دولتی و افسران ارتش شرایط مخصوصی منظور شده است

آ-٤٥۰۲ — ٥-۹

کتاب کنز الحکمه

تالیف شمس الدین محمد شهروزی ترجمه استاد محترم ومدرس حکمت الهی آقای ضیاءالدین دری در تاریخ حکماء سالفه تا قرن هفتم هجری بدستور وزارت فرهنگ بهاء ۳۰ ریال کتابفروشی و چاپخانه مرکزی آ- ٤۷۲۰ — ۲-٥

آگهی مناقصه

کمیسیون ساختمانهای دانشکدهٔ افسری حمل تقریبا یکهزار وپانصدتن سیمان از کارخانه سیمان بدانشکده افسری با شرایط زیرین بمناقصه وا گذار مینماید:

۱- داوطلبان میتوانند پیشنهادات خود را در پاکت ممهور لاك شده که درپشت پاکت راجع بحمل سیمان نوشته شده باشد تا آخر وقت روز ٤ شنبه ۱٤٫٦٫۱۸ بدفتر کمیسیون دانشکده افسری بفرستند .

۲- پیشنهاد رسیده روز ۱٥٫٦٫۱۸ ساعت ۸ صبح باز وخوانده خواهدشد.

۳- مدت حمل سیمان از ۷ ماه تجاوز نخواهد بود بایستی اقلا در مدت ۷ ماه بدانشکده افسری حمل شود البته در ابتدای امر احتیاج بیشتری بسیمان خواهدبود .

٤- پیشنهاد دهندگان بایستی پانصد ریال ودیعه بانك ملی بضمیمه پیشنهاد خود بنمایند تا چنانچه برنده مناقصه از انجام تعهدات خود داری نماید ودیعه سپرده او بسود ارتش نگاه داشته می شود .

٥- حضور پیشنهاد دهندگان درجلسه منظور آزاد ومناقصه حضوری بعمل میاید

٦- کمیسیون در ردیاقبول پیشنهادات مختاراست. شماره ۲۳٥

آ-٤۷۳٦ — ۲-۳ — کمیسیون ساختمان های دانشکده افسری

داستان امروز

ترجمه از (کرونه پست)

عشق و وفاداری

چراغهای کاخ « توستانی » روشن شده ونور آن‌ها بدیوار های رنگارنگ ومحلل تالارافتاده و منظره بس با شکوهی یافته بودروی میز های مرصع وزر کوب ظروف چینی پر از میوه های خوب و گوارا قرار داده بودند ساقیان پی درپی جامهای زرین را پر از می کرده و بداخل تالار می بردند .

از پنجره های بزرك تالار آواز کرجی بانان وقایق رانان بگوش میرسید - شبهای‌ونیز تماشائی است !

ماه کم کم نمودار شده و ساکنین کاخ را بگردش در دریا دعوت میکرد. قایقها و کشتیهای بادی کوچك بحرکت آمده ومهمانان کاخ راروی آب گردش میدادند .

از زیر پل « ریالتو » یك قایق بزرك و باشکوهی عبور میکرد دراین قایق دومرد جوان نشسته بودند یکی از آنها زبان بسخن گشوده و گفت : «فلورانس‌زبان زیبائی دارد » وبعد دستی بریش خود کشیده واز رفیقش پرسید : « او حتما ازفلورانس میاید آنتونیو ؟

رفیقش جواب داد : اینطور شنیده ام سزار ! اوماه فلورانس‌است « پس هرچه درخصوص او میدانی برایم بگو ! » سزار سرخود را رو به آسمان بلند کرد اشعه ماه بصورت رنك پریده اش می تابید .

«آنتونیو»چنك خود را برداشته و شروع بخواندن ونواختن کرد : « چهرهٔاو دل تمام‌عشاق راربوده وقلب هرانسانی را تسخیر میکند ! جان دادن برای یك لبخند وتبسم او شیرین است ! ! گونه هایش چون برك گل لبانش چون غنچه و چشمانش همچون نرگس است ! »

سزار ابروهای خودرا درهم کشید و گفت « ازاین قسمت چیزی نپرسیدم ! عفت و پاکدامنی اوچطور است ؟ . .

دومرتبه چنك آنتونیو بصدا درآمد . . . او در عین زیبائی و داشتن جمال نیکو بسیار عفیف وپاکدامن است . . . فراموش نکن که ما مهمان اوهستیم !

شاهزاده سزار از جای بلند شده ونگاهی بدریا وآب های اطراف کرد : « من هر کاری را که بخواهم انجام میدهم ! وقتی شاهزاده بور گیا اراده کند کسی را ببوسد که میتواند ازاوجلو گیری کند ! آنتونیو اکنون باز ترانه عشقی دیگری ساز کن !

آنتونیو میخواند . . .

***

در اطاق « فیامتا » زوجهٔ مارشزتوستانی صاحب کاخ،کلفتش ایستاده و بخانمش میگفت : شما خانم خیلی زیبا هستید !

زن جوان نگاهی ازپنجره بخارج‌افکنده‌و گفت راستی ! »

دراینموقع خاطرات گذشته ازنظر اوعبور میکردند .... اوزیبا ، جوان وثروتمند بود ....

ازپنجره اطاق دراین هنگام آوازی‌جان سوزونغمه دلکش چنگی بگوشش رسیدوبخاطرش آمد که اودیگر عاشقی ندارد وشوهرش چون‌بااو درزمان فقر وبیچارگی ازدواج کرده است طور دیگری رفتار مینماید .

سرخودرا ازپنجره اطاق خارج کرده وبه تماشای امواج آب مشغول گردید در اینحال‌قایقی در کنار کاخ لنگرانداخته‌ودو مردقوی‌هیکل وجوان ازآن خارج شدند «فیامتا» حدس زد که همین‌ها آواز خوانده وچنك نواخته‌اند .

دراطاق آهسته بازشده و «مارشز» وارد گردید کلفت فیامتا ازاطاق خارج‌شده وزن‌وشوهر را تنها گذاشت .

مارشزبسوی‌زوجه خودقدم‌برداشته‌و گفت عزیزم مهمانان‌ما انتظارقدوم تورادارند مارشزلباس مجللی پوشیده‌وشمشیرجواهرنشانی بر کمربسته‌بودپیری‌و کبر سن از قیافه‌اش هویدابود و موهایش بکلی سفید گردیده بود .

توستانی دست درجیب خود برده و گفت فیامتا هدیهٔ خوبی برایت آورده‌ام فیامتا دردست اوجعبهٔ کوچکی‌را مشاهده کرد

چشمان خودرا ببندید ! فیامتااطاعت کرد مارشز ازجعبهٔ مزبور گلوبند مرواریدی درآورده وبگردن‌او انداخت .

فیامتا نگاهی کرده و گفت آه مروارید ! اینها چون قطرات اشك چشم عاشقان صاف و درخشانند !

شوهرش خندیده وزیربازوی اورا گرفته وازجا بلند کرد و گفت فیامتا من‌تورا دوست دارم آیاتوهم مرادوست داری ودرچشمان اوخیره گردید « همانطور که سوگند خورده ام شما را تادم مرك دوست خواهم داشت ! و هردو از پله‌های اطاق پائین آمدند .

***

سزار بستونی تکیه داده و ایستاده بود مهمانان کاخ توستانی اورا نگاه کرده وهریك‌دربارهٔ اوچیزها میگفتند خانمها عقیده داشتند اوزیباترین مردان ایتالیا است !

مارشز توستانی وزوجه‌اش در این موقع آخرپله رسیده بودند سزارچشمان خودرا باودوخته بود وفیامتاازخجالت سربزیرانداخته وچهره‌شادابش گلگون شده بود

مارشز روبسزار کرد و گفت خوش‌آمدید شاهزاده ! سزارسری فرود آورده و دست زوجهٔاو را بوسید فیامتا بخود گفت خواننده همین‌او بوده است وبرای من میخوانده است .

سزار روبه‌فیامتا کرده و گفت : افتخار دارم که زیباترین‌زنان ونیز را بپشت میز دعوت کنم ؟ .

فیامتا پذیرفته وباتفاق او وشوهرش‌بطرف میز رفت .

***

فیامتا پشت‌میز میان شوهرش وسزارنشسته بود آنتونیودر آخرمیز جای گرفته وبدقت رفتار ارباب ومعشوقه‌اش را درنظر گرفته بود

سزار جام خودرا بلند کرده وسر کشیدبعد رو بمارشز کرده و گفت : بعقیده شما بزرگترین وبهترین چیزهای زندگانی چیست؟ بعقیدهٔ من‌آنها عشق وجنك هستند !

مارشز جام خودرا بلند کرد واظهار داشت من شرافت وافتخاررا بهردوی‌آنها ترجیح میدهم

فیامتا که گونه‌هایش از خوردن نوشابه زیاد سرخ شده بود ازسزار پرسید : آیا میتوانید خوب آواز بخوانید ؟

« خیر ولی بهتر است در تالار مجاور - برقصیم! وبعدرو بمارشز کرد و گفت :

بااجازه شما . . !»

مارشز توستانی سری تکان داده و بعد بچشمان فیامتا خیره گردید و دید که چگونه‌سزار بازوی اورا گرفته و بتالار رقص‌برد - مهمانان‌تمام بانها خیره گردیده بودند چهرهٔ مارشز از شدت‌غضب سرخ شده‌بود و بخاطرش آمد که فیامتا [illegible] بود « تا آخرعمرم وفا دارم ! » او مرتب جام خود را پر کرده ومینوشید.

***

فیامتا بکلی شوهرش را فراموش کرده و باسزار میرقصید وخیال میکرد که : امشب چه‌شب خوشی است ولی افسوس که زود میگذرد وسزار هم خواهد رفت. اماسزار اکنون درآغوش‌او بود وبادستهایش اورا محکم گرفته بود.

« فیامتا بدنتان چقدر گرم است! بیا به بالکون مجاور تالار برویم!»

فیامتا اورانعقیب کرده و بایوان [illegible] رفتند .

فیامتا میدانید که من‌چه چیزرا کم‌دارم ؟

خیر !

شما رافیامتا! من شما راکم دارم اگر شما متعلق بمن شویدخوشبختیم بمنتهی درجهٔ خود رسیده وکامل میشود.

سزار بعد دستهای فیامتا را غرق بوسهٔ خود کرد و گفت بمن رحم کنید فیامتا آیامرادوست ندارید ؟

و بدون اینکه‌دیگر منتظرجوابی شود دست بگردن او انداخته ولبهای تشنه خودرا بابوسه‌های او سیراب کرد.

نه تو بایستی ازآن من باشی! امشب من وتو وتیزرا ترك‌خواهیم کرد !

فیامتا بحرف‌آمده و گفت : دیگربس‌است اطاق بر گردیم!

فقط یك‌کلمهٔ دیگرباقی است « بامن‌خواهید آمد ؟ »

« شما آخر مرامیکشید سزار! »

« نه ! من شما را خواهم ربود. نظری بزیر پای خود بکنید، درآنجا آنتونیوبا کشتی منتظر من‌وشما است بعدازاینکه بتالاررفتید اظهار سردرد وتقاضای استراحت کنید وبعد پائین رفته‌و سوار کشتی میشوید ! »

آنها باتفاق وارد تالار شده وسزار تبسم کنان بازوی فیامتارا بشوهرش داد .

مارشز توستانی نگاه عمیقی بانها کرده و گوئی از اسرار دل آنها باخبر گردید و پرسید « فیامتا چرا رنگت پریده است ؟»

فیامتا تبسمی کرده و گفت : چیزی نیست سرم درد میکند خوب خواهدشد !

در این موقع سزار میان حرف اودویده واظهار داشت : آنتونیو برای‌شما داروئی درپائین تهیه میکند بروید بخورید خوب خواهیدشد» وبعد با اشارهٔ او آنتونیو از جای خود حرکت کرده ورفت .

فیامتا آهسته دست خودرا بلند کرده و اززیر نگین انگشتری خود کرد سفیدرنگی‌را درظرف شراب ریخت و بعد جام خودرا پر کرده و گفت : « این داروی شفابخش من است ومرا خوب خواهد کرد ! »

سزارهم جام‌خودرا پر کرد وبسلامتی فیامتا نوشید .

فیامتا جام را تاآخر سر کشیده و زمین گذارد ، بعد قدری روبروی خود را خیره خیره نگاه کرده ودرصندلی راحتیش فرورفت .

مارشز اورا درآغوش گرفته وفریادی از ترس‌بر کشیدچه که‌فیامتا بخواب ابدی‌فرورفته بود ! مهمانان باهیجان زیادی اورا باطاقش حمل کردند دراین میان سزار هم برزمین افتاده وبدرودزندگانی گفت .

نقشه سزار بدین ترتیب بموفقیت انجامیده بود آنها با یکدیگر نه‌فقط ونیز بلکه این‌جهان فانی راترك کرده وبعالم جاویدانی رفته‌بودند !

از نصف شب مدتی گذشته بود آنتونیو بدون خبردر کشتی نشسته وانتظار آمدن ارباب‌و معشوقه‌اش راداشت بالاخره بخود جرات داده واز یکی ازنوکران کاخ جویای حال فیامتا گردید «اوپشت میز درشراب خود زهرریخته و یکساعت قبل مرد!»

آنتونیو سرنوشت ارباب خودراهم حدس زدوبا حالت لرزانی کشتی خودرا از کنار کاخ دور کرد درحالیکه فریاد میزد عشق ! عشق ! و آواز مهیج وسوزناکی راخوانده وباچنك‌مینواخت

DEUTZ

موتور از ۴ تا ۲۰۰۰ قوه اسب

موتورهای دیزل وگاز « دویتس » درنوع خود درگیتی درجهٔ اول راحائزاست تعداد موتورهائیکه امروزه درایران مشغول کارمیباشند بیشتر ازنوع موتورهای « دویتس است »

DEUTZ MOTOREN

درگیتی امروز ½ میلیون موتور دویتس کارمیکند

موتورهای ٤ تا ۲۰۰۰ اسبی دیزل

وروغن گاز کارخانجات « دویتس » مقیم شهر لن از لحاظ بزرگی و اهمیت وقدیمی بودن‌مهمترین و مشهورترین کارخانه‌های موتورسازی آلمان بلکه همه گیتی بشمار می آید ، در این کارخانه تقریبا ۲۰۰۰۰ نفرکارگر مشغول کار میباشند ومحصول آن بتمام گیتی صادر میشود

تاسیس کننده این کارخانه ها یعنی « اتولانگن » شخصا مخترع اولین‌موتورامروزی میباشد باینجهت هنوز نام این موتورها « اتوموتور » است

زیادی شمارهٔ موتور « دویتس » که فعلا در ایران مشغول کار و در بین موتور های موجود درجهٔ اول را حائز است بهترین دلیل برای خوبی آنها بشمار میرود

نماینده در تمام ایران - ویلی شنل

شماره تلفن ۵۵۲۵ - تهران خیابان شاه (میدان مخبرالدوله)

آ- ٤۷۳٤ ۱-٤

بنزین

برش کوپن ۲۰ لیتری

از سه سال پیش تا کنون تعداد زیادی برش در دست خریداران باقی مانده که هنوز بنزین آنرا ازجایگاه های تهران نگرفته اند

اینك آگهی داده میشود که از تاریخ ۲۵ مرداد ۱۳۱۸ فقط تا دو ماه (۲۵ مهر ماه ۱۳۱۸) برشهای مذکور دارای اعتبار بوده و دارندگان می توانند از جایگاه های تهران و کرج بنزین بگیرند پس از پایان دو ماه مزبور برشهای نامبرده اعتباری نخواهند داشت.

از ۲۵ مرداد ماه ۱۳۱۸ مدت اعتبار برشهای نو در روی آنها ذکر و از تاریخ خرید فقط یکماه خواهد بود بنابراین هر برش یکماه پس از تاریخ خرید از درجه اعتبار ساقط میشود .

شرکت سهامی نفت انگلیس وایران

آ- ٤۷۰٦ ۱۸/٦/۱۱

تیر آهن

برای ساختمان هروقت احتیاج دارید بانبار شرکت سهامی غرب درخیابان نظامیه تلفن

۵۵٤۸ رجوع فرمائید دفتر شرکت روبروی بازار تلفن ٦٤٦۲ و ۹۸۷٦

آ-۷٦۹۹ ٦۰-۵۳

اسپاسموزان

دوای هرگونه اوجاع عصبانی - بدون الکل

ساخت آلمان

مرکب از ریشه والریان و(کلیسرفوسفات‌دوشو) و برومور دوسودیوم و کالسیوم در تمام امراض عصبانی وخیالی وروحی وبی‌خوابی وضعف‌مالیخولیا و(هیستری) و غش مفید است .

محل فروش تمام دواخانهای معتبر قیمت ارزان

آ-٤۰٤٦ ۸-۱۰

سینما رادیو کنسرت نمایش

فیلمهای تازه

بقلم مارگریت بوسو از مجله «یوروو»

مارتا اگرت در فیلم مانون لسکو

« درهیجدهمین مرحله عمرخود بسرمیبرد زیبائی ووجاهت او بوصف درنمیامد . وی‌ظربهترین: زیبا ترین و جذابترین شکل عشق‌را بخود گرفته ود . »

«آبه‌پروو» نویسنده‌معروف کتاب «مانون لسکو» قهرمان رمان خودرا که «شوالیه‌ده گریو» نامیده‌بیروی باطنی‌وقلبی حویش‌وی‌را دوست‌میداشت چنین‌توصیف نموده‌است.

آیا « مارتا اگرت » بااین دختر جوانی که‌بدین‌شکل توصیف شده‌است ، «هیچ‌وجه» مشابهتی دارد ؟

البته ستاره مجارستانی همچنان زیبا ، طریف وجذاب میباشد ؛ ولی آن مانون بیوفا که هرساعت بشکلی جلوه گر میشده حالتی داشته‌است که‌اورا ازسایر زنان متمایز میگرداند . حتی در میان دختران بشاش « حزن وچرکی پیراهن و لباسهایش آن‌قدر وی‌را کم‌زشت مینمود که‌ازدیدارش جزحس احترام و شفقت چیزی در انسان تولید نمیشد . »

بازاین شرحی است که آبه‌پروو درخصوص قهرمان‌رمان‌خود میدهد.

***

وقتی در پارك (تریانون) ورسای بدیوار مارتا اگرت نائل آمدم (خانم ماری بت‌سولی) آموزگار زبان فرانسویش نیز باوی بود . ستاره خوش آواز اروپائی باصدای بلند که گاهگاهی بوسیله آموزگارش قطع میشد ، مشغول خواندن کتابی بود. ماری‌بت‌سولی اشتباهات تلفظی او را گوشزد نموده و ویرا بتصحیح اغلاط خود وامیداشت، زیرا وی آموزگار جدی و دانائی بوده و آموزش با حوصله ترین شاگردان را بعهده دارد .

— مانون فرانسوی بوده است و اگر من بخواهم‌رل اورا ایفا کنم باید مانند یکنفرفرانسوی بخوبی بدین زبان تکلم نمایم ! آه ! چه‌خوب بود که من بکلی لهجه خودرا میتوانستم‌عوض کنم!

چون از هوش و قریحه فوق‌العاده مارتا اطمینان داشتم، ویرا امیدوار ساختم که درآینده نزدیکی بارزوی‌خود خواهد رسید و دلیل صدق گفتار خودرا نیز پیشرفت‌عجیب وشگفت‌انگیزش در عرض این چند هفته‌آموختن زبان‌فرانسوی‌قرار دادم.

— مشغول خواندن‌چه کتابی هستید؟

— نمیتوانید حدس بزنید؟ تازیچچه عشق مانون‌لسکو وشوالیه‌ده گریورا میخواندم.

— شما تاکنون اینکتاب‌را نخوانده‌بودید؟

— اوه ! چراخوب بخاطردارم که وقتی‌شانزده سال از سنم میگذشت ویا حتی شاید کوچکتر از این بودم، ترجمه مانون‌لسکورا بزبان مجارستانی خواندم و از مطالعه آن لذت بیشماری بر گرفتم؛ ولی اکنون مشغول، بهره‌مند شدن ازآن در زبانی هستم که نویسنده آن برشته تحریر کشیده‌است.

— آیا نمایش‌نامه ایکه از روی این کتاب برای فیلم شما ترتیب داده اند با اصل‌رمان‌مطابقت کامل دارد ؟

— آری چنین تصور میکنم ، ولی چون هنوز آنرا نخوانده ام نمی توانم بطور صریح در این خصوص اظهاری بنمایم . لیکن کار گردان زبردست «ریمون‌برنار» که مامور تهیه این‌فیلم‌شده است مرا اطمینان میدهد که فیلم بسیار خوبی از کار درخواهد آمد .

— آیا این فیلم هیچ شباهتی با اوپرای « مانون» خواهد داشت ؟

— اوه ! خیر، تنها وجه مشابهت این دو اثری که در زمان معروف آبه پروو اقتباس‌شده اینست که مانون در هر دونمایشنامه دختر جوانی است که آواز میخواند . وشاید بدون‌شك بهمین جهت باشد که آقای « راینو ویچ» مدیر کارخانه فیلمبرداری مرا برای ایفای این رل در نظر گرفته است .

— موسیقی فیلم‌از اوپرای «ماسنه» اقتباس خواهد شد .

— خیر ، آهنگهای تازه ای برای آن خواهند ساخت .

— عقیده شما در خصوص قهرمان فیلم ، مانون‌لسکو چیست ؟

— من گمان دارم مانون‌دختر بسیارجذاب ووجیهی باشد ومن سعی خواهم کرد حتی‌المقدور ویرا درپرده سینما دختر محبوبی جلوه گر سازم که حس محبت وعطوفت تماشائیان را بخود جلب کند ، زیرا چنانکه می دانید مانون دختر شریر ویرآزاری نبوده است. وی پیش از آنکه قدم بدی برای کسی بردارد ، حتی خیال آن آسیب وآزار اورا بزحمت انداخته واز صدمه‌زدن‌بشوالیه ده گریو محبوب خودبکریه درمیامده ومیگفته‌است: « من میبایستی حقا کناهکار ومقصر فلمداد شوم ، زیرا در وجود نو درد و هیجان بسیاری بوجود آورده ام، لیکن اگر عزم بازار تو داشته وقلبا آرزومند چنین‌عملی بوده باشم، خداوند مرا دردو جهان مجازات و کیفر سختی دهد. »

— آیا شما از ایفای این رل رضایت کامل دارید .

— آری ، بخصوص از اینکه یقین دارم انجام این امر کار مشکلی بوده واز عهده همه کس ساخته نیست.

مارتاراست میگوید ، بازی درفیلم مانون لسکو از مشکلترین رلهای ستارگان میباشد ، چنان که اکنون مدتها بود در فرانسه بخیال تهیه این فیلم بودند وحتی « سیمون‌سیمون» را نیزمانی برای شرکت‌درآن درنظر گرفتند ، ولی‌بعد ازاین خیال منصرف‌شده وناچند هفته‌پیش که مارتا اگرت از امریکا مراجعت نمود ، این‌فکر در کنج‌فراموشی افتاده بود .

مارتاخنده کنان‌بعنوان نتیجه‌اظهارداشت

— مهم اینجاست که من بکلی از مانون بودن بدورم وحتی‌المقدور میبایستی بااظهار تصنع وبکمك فن هنرپیشگی خودرا بدو نزدیك سازم

***

یکی از پیشخدمتهای مهمانخانه در این موقع دوان دوان خود را بمارتا اگرت رسانده خبر داد :

— خانم . آقای گیبورا میخواهد بوسیله تلفن باشما سخن گوید .

رمان مانون‌لسکو بروی علفها پرتاب شد ومارتا بنای دویدن را گذاشت .

بعد وقتی باز بنزد ما باز گشت، درحالی که گونه هایش از شرم و حجب سرخ شده بود بمن گفت :

ژان اکنون دربندر « گدینیا» بنفع دفاع ملی میهن عزیزش مشغول آواز خوانی میباشد . چون اطلاعات بیشتری دراین خصوص از او خواستم ، اظهار داشت .

— شوهر عزیزم یکی دو هفته است مرا دریاریس تنها گذاشته وخود عازم لهستان شده تا در شهرهای بزرك آن کشور کنسرتهای سیاری‌بدهد اخیراً دره «گدینیا» درصدد آوازخوانی بنفع دفاع ملی برآمده است و چون کثرت جمعیت تماشاچی باندازه‌ای بوده است که هیچ سالنی گنجایش آنرا نداشته ، لذا مدیر نمایش ، درهوای آزاد کنسرت را ترتیب داده است .

بقرار اطلاعی که رسیده دراین نمایش‌بیش از چهل هزار نفر حضور داشته اند . گمان دارم پس ازاین نمایش دیگر ژان درلهستان نماند و بفرانسه باز گردد تا مشغول آماده ساختن خویش برای باری در چند فیلم تازه بشویم .

آگهی

شهرداری بندر پهلوی ساختمان یك عدد پله گان بطول ۱۴ متر بعرض ۸ متر و بمساحت ۱۱۲ متر مربع روبروی اداره بندر واقع درباغ گلستان بندرپهلوی را طبق نقشه وشرایط فنی موجوده دردائره فنی شهرداری باشرائط زیرین بمناقصه بر گذار مینماید .

۱ — داوطلبانی که دارای سوابق و مدارك فنی جهت اجرای این قبیل کارها باشند می توانند مشخصات فنی واسناد ونقشه های مقدماتی‌را ازدفتر شهرداری بندرپهلوی دریافت دارند .

۲ — پیشنهاد دهندگان باید مبلغ ششهزار ریال بعنوان سپرده بدارائی بندر پهلوی تحویل ورسید سپرده رادریافت دارند

۳ - پیشنهاد دهندگان باید پیشنهاد خودرا مطابق نمونه که از دبیرخانه شهرداری بانهاداده میشود تنظیم وبترتیب زیر بدفترشهرداری تسلیم نمایند .

آ — پاکت (الف) محتوی مدارك فنی ومالی پیشنهاد دهنده بارسید سپرده نامبرده در ماده دوم که ممهور بوده وروی آن نوشته شود (راجع بمناقصه ساختمان یکعدد پله‌گان‌روبروی ادارهٔ بندر واقع درباغ گلستان بندرپهلوی)

ب — پاکت (ب) محتوی پیشنهاد راجع به بهاء و خصوصیات مناقصه که ممهور بوده و روی آن نوشته باشد (راجع بمناقصه ساختمان یك‌عدد پله‌گان روبروی ادارهٔ بندر واقع‌در باغ گلستان بندرپهلوی)

پیشنهاد ها بایستی تا ساعت ۱۲ ظهر روز شنبه ۲۴ شهریور ماه بدفتر شهرداری تسلیم ورسیددریافت‌شده‌باشد

۴ — درتاریخ روز شنبه ۲۴ شهریور ماه ۱۳۱۸ ساعت شش بعد ازظهر درهیئت‌نظارت شهرداری بدوا پاکتهای (الف) باز ومورد رسیدگی واقع میشود پیشنهاد دهندگانیکه صلاحیت‌فنی و مالی آنهادر کمیسیون احرازشده بپیشنهادشان ترتیب اثرداده شده وپاکتهای (ب) آنهاباز شده و حائزحداقل مناقصه تشخیص داده میشود .

۵ — حضور پیشنهاد دهندگان درموقع خواندن پیشنهاد ها آزاد وشهرداری در رد وقبول یك یاکلیه پیشنهادات مختار است .

۶ — لدی‌الاقتضاء مناقصه حضوری نیز بعمل‌خواهدآمد

۷ — درصورت معرفی ضامن معتبر بتقاضای برندهٔ مناقصه معادل ربع بهاء گارمکن است پیش پرداخت بعمل آید . ۲-۳ آ ۴۷۰۹

بخشدار وشهردار بندرپهلوی- مفتاح

آگهی

باطلاع همگی صاحبان سهام شرکت سهامی کتیرابی تهران میرساند کمجمع عمومی عادی سالیانه شرکت روزشنبه هفدهم شهریور ماه ۱۳۱۸ ساعت چهاربعد ازظهر درمحل شرکت خیابان مولوی (کمرك سابق) تشکیل خواهد شد.

مقتضی است صاحبان سهام شخصا یانماینده آن‌ها بامدارك خود سه‌روز قبل‌از موقع مقرره برای‌اخذ ورقه ورودیه بدفتر شرکت مراجعه نموده ودرروز نامبرده حضور بهرسانند.

دستور جلسه

۱ - شنیدن گزارش هیئت‌مدیره وبازرسها
۲ - تصویب ترازنامه واجازه پرداخت سودویژه
۳- انتخاب دو نفر بازرس
۴- تصویب هزینه سالیانه‌وخط مشی‌شرکت

آ-۴۷۰۳ ۳-۳ شرکت سهامی کتیرای تهران

خیاطی مادام گیلن مخصوص بانوان شیك

دارای دیپلم رسمی از داشسرای عالی خیاطی ونقاشی بلژیك

خیابان منوچهری‌شماره ٤ مقابل‌درب سفارت‌انگلیس تلفن ۶۲۷۸ بهاءمناسب

کمك در انتخاب مدل - برش وامتحان لباس همیشه توسط خودمادام گیلن انجام میشود .

آ-۴۵۱۱ ۳۰-۵

آگهی مناقصه شماره ۸۷

اداره کل معادن خرید یکدستگاه موتور ۶۰-۸۰ قوه اسب برای موتور لینج بزرك‌معدن هرمز را بمناقصه میگذارد :

صورت مشخصات وشرایط‌مناقصه‌موتور نامبرده در اداره کاریردازی معادن موجود و مجانا بمراجعه کنندگان داده میشود .

پیشنهادها تاساعت ۹ روزسه‌شنبه ۱۷ مهرماه۱۳۱۸قبول خواهدشد . شماره۸۸۰۸و۱۷۱۵

آ - ۴۷۴۶ ۲ - ۲ اداره کل معادن

نوباوگان

دفتر دبیرستان و دبستان و کودکستان نوباوگان واقع در خیابان آقاشیخ هادی همه روز از ساعت ۸ تا ۱۲ صبح برای ثبت نام دانش آموزان و کودکان باز و کلاسها از ۱۵ شهریور دائر است.

آ-۴۶۹۱ ۳-۳

فقط اولیاء دانش آموزان را بشارت میدهیم

پارچه فلفل نمکی فرم وزارت فرهنگ بافت کارخانه کازرونی اصفهان را از قرار متری (۲۴) ریال از مغازه‌های شرکت نسبی جالینوسی ولباسچی خریداری فرمائید .

نشانی بازار بزازها جنب کوچه مسجد آقا سیدعزیزالله تلفن ۵۵۹۷
خیابان ناصرخسرو نزدیك شمس‌العماره جنب کتابفروشی مروج تلفن ۷۴۰۳

آ— ۴۵۵۹ ۷-۴

اجناس و لوازم عکاسی

از قبیل شیشه و کاغذ مخصوصا فیلم ۹×۶ از کارخانه کیمینو اخیرا برای شرکت عکاسان واردشده وبهای مناسب درعکاسخانه ماشاءاله واقع درخیابان ناصرخسرو بفروش‌میرسد .

آ - ۴۶۰۹ ۱۵ - ۴

نمك‌طبیعی حقیقی کارلسباد سپرولسالز

در تمام‌داروخانه های مهم موجود وبفروش میرسد

آ- ۴۴۲۵ ۱۰-۵

امشب سینما ایران فیلم مفرح بشاشت آور کمدی شیرین پر حوادث

زندگی آسان

باشتراك - ادواردارنولد وژان آرتور

ناطق بزبان انگلیس دارای زیر نویس فرانسه

امشب سینما میهن یکی‌از تماشائیترین شاهکار های کارخانه مترو فیلم‌پر حوادث - داستان‌شیرین وجالب

وارث میلیونر

باشتراك شستر موریس ناطق انگلیسی دارای زیر نویس فرانسه

امشب سینماهای در راه عشق ناطق فرانسه

باشتراك ژان‌بوآیل- ژان گالان و فرانسواز روزای

مؤثرترین فیلم‌عشقی است که تابحال بمعرض نمایش گذارده شده

آگهی

وزارت فرهنگ از آغاز سال تحصیلی جدید (۱۳۱۸-۱۳۱۹) برای دخترانیکه دوره اول متوسط را بپایان رسانده و بخواهند پس از اتمام تحصیلات متوسطه جهت فرا گرفتن علوم عالی وارد دانشکده شوند دوره دوم تاسیس خواهد کرد . مدت تحصیل در این دوره ۳ سال و برنامه آن طبق برنامه سه سال آخر دوره کامل متوسطه پسران که از تصویب شورای عالی فرهنگ گذشته خواهد بود .

برای دخترانیکه داوطلب تحصیل در دانشکده ها نباشند نیز دوره دوم متوسطه مخصوصی که مدت آن دو سال و مواد تحصیلی آن بیشتر مربوط بفنون خانه داری و بهداری است تاسیس خواهد گردید .

داوطلبان ورود بهریك از این دوقسمت میتوانند از اول تا بیستم شهریور برای نام نویسی بدفتر دائر برای دختران مراجعه نمایند شماره ۱۴۱۵۵ر۴۸۱۴ وزارت فرهنگ

آ - ۴۷۵۶ ۱-۳

آگهی مناقصه

مقدار ۶۵۲ متر پارچه پشمی ضخیم با فت میهن جهت لباس زمستانی گارد لذاران جزء وزارت داد گستری بشرح زیر :

پارچه پشمی فرمی رنگ دولا عرض ۱۴۰ سانت		۳۵۰ متر
« قلفل نمکی « «		« ۷۵
« قهوه « «		« ۲۰۰
« سورمه « «		« ۲۷

بمناقصه خریداری میشود داوطلبان معامله فوق میتوانند از تاریخ نشر این آگهی الی آخر وقت روز پنجشنبه ۱۵ شهریورماه ۳۱۸ پیشنهادخودرا دریاکت سربسته باقید عبارت (راجع بمناقصه پارچه لباس) دزروی پاکت بدبیرخانه این اداره تسلیم ورسید دریافت نموده ومبلغ یکهزار ریال هم وجه نقد بصندوق این اداره تسلیم وقبض سپرده دریافت وشماره آنرا درروی پاکت قید نمایند تاچنانچه حائز حداقل بهاء شده وبرای معامله حاضر شوند وجه سپرده بسود دولت ضبط شود پیشنهاد های رسیده روز شنبه ۲۰ شهریور ۳۱۸ سه ساعت قبل ازظهر دردایره کاربردازی باز وخوانده میشود. حضور پیشنهاد دهندگان درجلسه مناقصه آزاد واداره دررد وقبول پیشنهادها مختار خواهد بود.

آ-۴۷۷۸ رئیس اداره حسابداری وزارت داد گستری- فضل الله صهبا

آگهی

دفتر دبیرستان دارائی برای ثبت اسامی داوطلبان همه روزه از ساعت ۸ صبح بازاست داوطلبانی پذیرفته میشوند که دارای گواهی نامه دوره اول متوسطه باشند برای توضیحات بیشتر بدفتر دبیرستان مراجعه شود

شماره ۸۴۵۱ دفتر دبیرستان دارائی - روبروی وزارت فرهنگ

آ۴۶۷۸ ۵-۴

آگهی

بموجب نامه شماره ۱۱۷- ۱۵ر۵ر۱۸ شرکت سهامی پخش توتون و سیگار بروجرد و خرم آباد ونوابغ آقای علی اکبر توتونچی ازعضویت هیئت مدیره مستعفی وآقای سیداحمد سیدمدبر علی البدل بجای ایشان برقرار شده واین تغییر درتاریخ اول شهریور ۱۳۱۸ زیر ثبت شرکت مزبور قید وثبت گردید

مدیر ثبت شرکت داخلی بروجرد - حبیب الله کمالوند

آ-۴۷۷۹

آگهی رسمی

طبق نامه مورخه ۱۶ر۵ر۱۸ که پیوست یکفقره صورت جلسه مورخه دوازدهم مردادماه جاری ازطرف شرکت سهامی وطن رسیده است تغییرات زیر درآن حاصل شده است .

۱ — نام شرکت بشرکت سهامی مشروب سازی میهن تبدیل گردیده .

۲ — سرمایه شرکت در نتیجه انتشار ۲۸ سهم یکهزار ریالی ودوبرابر نمودن قیمت اسمی سهام قدیم از مبلغ هشتاد هزار ریال به مبلغ یکصد و هشتاد و هشت هزار ریال ترقی یافته است .

۳ — آقایان اسرائیل سلماسی (رئیس) ابراهیم حکاك (معاون) سرکیس موسی خانیان بعضویت هیئت مدیره انتخاب شده اند و حق امضاء کلیه اسناد و تعهدات متفقا با آقایان اسرائیل سلماسی وابراهیم حکاك میباشد وآقایان افتخاربهورای و کریم بانکیان نیزبسمت بازرسین شرکت انتخاب گردیده اند .

تهران مورخه ۸ شهریور ماه ۱۳۱۸

رئیس دایره ثبت شرکتها وعلائم تجارتی و اختراعات

محمد احسانی

آ - ۴۷۶۳

آگهی

تمجمع همکانی سالیانه شرکت سهامی تجارتی الوند همدان سه ساعت بعد از ظهر پنجشنبه پانزدهم شهریور ماه ۱۳۱۸ درمرکز شرکت (میدان بهلوی همدان) تشکیل میشود از آقایان صاحبان سهام متمنی است شخصا حضور بهمرسانند یا نماینده خود شان را کتبا معرفی واعزام دارند

دستور جلسه

۱- شنیدن گذارش هیئت مدیره وبازرس راجع بترازنامه سال ۱۳۱۷

۲- شور ومذاکره دراطراف گذارشها وسایر کارهای مربوط بشرکت

۳- تصویب ترازنامه وصورتها وتقسیم سود وبژه سال ۱۳۱۷

۴- تصویب اعتبار هزینه سال ۱۳۱۸

آ-۴۷۸۰ ۱-۲

تامیللا یا عشق و فداکاری

این داستان سرگذشت سوزناك یك دختربرا که قربانی جهالت و نفع پرستی پدرش گردیده شرح میدهد ودرجه فداکاری ومحبت اورا نسبت بشوهرش ثابت میکند.

مرکز کل فروش شرکت چاپ کتاب تهران- تبریز بهاء ۵ ریال

آ۴۷۸۳ ۵-۱

مجلس ترحیم

بمناسبت فوت مرحومه خانم بزرك والده آقای فرهنك مجلس ترحیم ازصبح دو شنبه فردا تاعصر درخانه آقای فرهنك خیابان کاخ کوچه سرتیپ نخجوان دائر ومنعقد است مصطفی

آ-۴۸۰۷

تسلیت

از مرك ناگهانی مرحوم سید ابو الفضل منطقی وکیل داد گستری بی اندازه متاسف گشته مصیبت وارده را بخاندان جلیل آن مرحوم بخصوص آقای محمود امیدوار تسلیت داده سلامتی وبقای عمر بازماندگان آن مرحوم را ازخداوند خواهانم .

آ-۴۷۹۰ ح. محمدی

آگهی مناقصه

اداره تخشائی ارتش مصالح مشروحه پائین را بطور مناقصه خریداری مینماید .

مس وقلم - مفتول برنج ۲ میلیمتری - مفتول برنج ۲ر۵ میلیمتری - مفتول برنج ۳ میلیمتری مفتول برنج ۳ر۵ میلیمتری - مفتول برنج ۵ میلیمتری- ورق برنج ٤ میلیمتری- برنج ورق ۸دهم میلیمتری برنج ورق یك میلیمتری- لوله برنج ۲ر۵ سانت - آهن ورق ۲ میلیمتری - مفتول آهن ۷ میلیمتری

پیشنهاد دهندگان میتوانند پیشنهادات خود را برای یك یا کلیه اقلام از این تاریخ تا روز ۲۵ شهریورماه در پاکت ممهور به پیوست سیصد ریال سپرده به اموراداری کارخانه تعمیرات تسلیم نمایند پیشنهادات روز ۲۵ شهریور ساعت ۹ صبح با حضور پیشنهاد دهندگان یا نواز کسیکه کمترین بها را پیشنهاد داده خریداری در صورتی حاضر معامله نشود سپرده اش بایگانی میگردد .

آ - ۴۷۵۹

مهر تاریخ

دوازده ساله

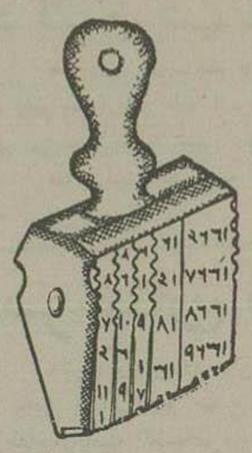

ساخت بزرگترین کارخانه های مهر سازی آلمان برای خرید کلی و جزئی به چاپخانه و مهر لاستیك سازی آزرد کار واقع درخیابان باب همایون مراجعه فرمائید

آ-۴۶۹۷ ۳-۱۰

دبستان فارس

واقع درخیابان امیریه کوچه سهیلی

ازاول شهریور ماه برای ثبت اسامی داوطلبان باز ونیازمند بچند اموزگار میباشد و در حدود امکان هم شاگرد بی بضاعت میپذیرد .

آ - ۴۵۱۷ ۵-۵ عذرا احد

بتاریخ ۱۶-۵-۱۸ آگهی جراح شماره ۲۶۵۸۴

ص ۱۸۷ر۳۰ گرگان شماره حساب ۵۹۳۸

یك زوج قالیچه بافت سمنان ۱ر۵ ذرع طول زمینه سرمه مقوم مبلغ ۲۵۰ ریال وبکعدد قالیچه بلوچی زمینه سرمه ۱ر۵ ذرع طول مقوم ۱۰۰ ریال - ویك تخته قالیچه عراق زمینه سرمه بطول ۱ ذرع و۳ چارك مقومه مبلغ ٤۰ ریال - ویکتخته قالیچه ترکمنی زمینه لا لی بطول ۱ ذرع وچارك مقومه بشصت ریال و یکعدد بالش برقو بوزن تقریبی ۲ من مقوم به ۵۰ ریال ویکدست کت وشلوار سرمه راه راه مستعمل بیهاء ۷۰ ریال درروز ۱۰ر۷ر۱۸ ساعت ٤ بعداز ظهر در محل حراج عمومی چهار راه کاوبندك بطریق مزایده بفروش میرسد وحراج ازمبلغ های نامبرده شروع خواهد گردید طالبین میتوانند در روز و ساعت نامبرده درمحل حراج حاضر و در خرید شرکت نمایند تاریخ انتشار ۱۰ر۶ر۱۸ رئیس شعبه ٤ اجرای ثبت تهران

آ - ۴۶۷۱

آگهی مناقصه شماره ـ ٤۱

وزارت پیشه وهنر برای کارخانجات قند مقداری لوازم روشنائی والکتریکی طبق صورت ریز ومشخصات موجوده در اداره کاربردازی که بمراجعه کنندگان تسلیم خواهد شد با شرایط پائین بطور مناقصه خریداری میکند :

۱ - پیشنهاددهندگان باید مبلغ ۶۰۰ ریال بعنوان سپرده بحساب ۳۳۱۳ ببانکملی ایران تسلیم وقبض رسید آنرا بپوست پیشنهاد خود کنند تاهر گاه درصورت اصابت مناقصه ازانجام تعهدات خودداری نمایند سپردهٔ مزبور بسود دولت برداشت شود .

(به پیشنهاد هائیکه فاقد سپرده وبادیرتر از موعد مقرره برسد ترتیب اثر داده نمیشود)

چك بانك بعنوان سپرده پذیرفته نمیشود مگر اینکه ازطرف بانك تصدیق شود .

۲ — پیشنهاد دهندگان باید بهاء اشیاء و لوازم مورد مناقصه را صریحا در پیشنهاد ذکر نمایند .

۳ — فروشنده که بهای اشیاء ولوازم را بریال وتحویل درتهران پیشنهاد و مدت تحویل را کمتر از دیگران تعیین نماید درصورت تساوی سایر شرایط بردیگران تقدم خواهد داشت .

٤ - پیشنهاد ها باید تا ظهر روز سه شنبه ۱۳ر۶ر۱۸ در ادارهٔ دفتر وزارتی تسلیم ورسید دریافت شود .

۵ — درساعت ۹ صبح روز چهارشنبه ۱٤ر۶ر۱۸ کلیه پیشنهادها در ادارهٔ کاربردازی باز وخوانده میشود حضور شرکت کنندگان آزاد ووزارت پیشه وهنر دررد وقبول پیشنهادها مختاراست.

شماره ۲۳۸۵۸ آ- ۴۷۵۷ ۱-۲ وزارت پیشه وهنر

آگهی رسمی

طبق صورت جلسه شرکاء شرکت الکتر وتلفن مورخه ۲۰ مرداد ماه ۱۳۱۸ که باین دایره رسیده است آقای شاه جهان گودرز ازتاریخ ۲۰ مردادماه جاری مجددا برای مدت دوسال بمدیریت شرکت نامبرده انتخاب گردیده است .

تهران مورخه ۸ شهریور ماه ۱۳۱۸ رئیس دایره ثبت شرکتها وعلائم تجارتی واختراعات

آ - ۴۷۶۰ محمد احسانی

اتومبیل های سواری برای فروش

همه قسم حاضر داریم رجوع فرمائید اول لاله زار تلفن ۹۷۸٤ به بنگاه کارگشائی کوشان

آ - ۴۷۹۳ ۱- ۲

آگهی ثانوی

پیرو آگهی شماره ۱٤۳۶ — ۲۷ر٤ر۱۳۱۸ نظر باینکه در مجمع همکانی مورخ ۳۱ر۵ر۱۸ که ازصاحبان سهام دعوت شده بود اکثریت حاصل نگردید لذا بموجب ماده (۷٤) قانون بازرگانی مجدداً ازآقایان شرکاء دعوت میشود که برای روز شنبه هفتم مهرماه ۱۳۱۸ ساعت پنج بعداز ظهر درمحل اطاق بازرگانی اهواز حضور بهمرسانند

دستور نشست

۱- استماع گزارش آقایان مدیران درموضوع امورجاریه دوره عمل سال مالی ۱۷ر۱۳۱۸

۲ - استماع گزارش بازرسان

۳- تصویب ترازنامه واجازه تقسیم سود ویژه

٤- انتخاب بازرسان

بدیهی است آقایان شرکاء مواد (۱۹ و ۲۰) اساسنامه را برای تحصیل پروانه ورود بمجمع رعایت خواهند فرمود .

شرکت سهامی خشگبار خوزستان

آ — ۴۷۸۱ ۱-۲

آگهی ثانوی

پیرو آگهی شماره ۱٤۳۵ — ۲۷ر٤ر۱۳۱۸ نظر باین که در مجمع همکانی مورخ ۳۱ر۵ر۱۸ که ازصاحبان سهام دعوت شده بود اکثریت حاصل نگردید لذا بموجب ماده (۷٤) قانون بازرگانی مجدداً ازآقایان شرکاء دعوت میشود که برای روزشنبه هفتم مهرماه ۱۳۱۸ ساعت چهاربعداز ظهر درمحل اطاق بازرگانی اهواز حضور بهمرسانند

دستور نشست

۱) تغییر بعضی از مواد اساسنامه

بدیهی است آقایان شرکاء مواد (۱۹ و ۲۰) اساسنامه را برای تحصیل پروانه ورود به مجمع رعایت خواهند نمود .

شرکت سهامی خشگبار خوزستان

آ-۴۷۸۲ ۱-۲

بانو دکتر فائقه علی عسکرزاده

پزشك امراض کودکان

ازمسافرت مراجعت نموده بطورسابق کودکان باخوش را میپذیرد آدرس: کوچهٔ ایران خیابان رفائیل

آ-۴۷۸٤ ۱-۱۰

ژورنال های مد سال ۱۹۳۹

ومجلات و روزنامه های فرانسوی

مغازه حمید چهار راه لاله زار

آ-۴۷۷۳ ۱-۱۰

دفتر وکالت ادیب رضوی وکیل دادگستری

انتقال یافت باول خیابان لاله زار- روبروی عمارت دادگاههای شهرستان - ساعت پذیرائی از پنج بعدازظهر تاهشت شماره تلفن ۷۱۳۶

آ — ۴۷۷۰ ۱-۵

شب را بتفریح بگذرانید

برای رفع خستگی کار روزانه میتوانید در کافه و رستوران بهار تشریف فرما شده واز آواز خواننده روح بخش بانو نیره رومی ونوازندگان جانپرور و ساز دلنواز آقای منصوری و رقصهای هنرپیشگان ماهر استفاده نمائید - بایك شب تشریف فرمائی صحت گفتهٔ ما تصدیق خواهد شد - ورود باین کافه از اول خیابان فردوسی وازاول خیابان لاله زار میباشد .

آ-۴۷۵۵ ٤-۱

اطلاعات

صاحب امتیاز و مدیر مسؤل: عباس مسعودی

عنوان تلگرافی: تهران . اطلاعات

تلفن ٤٦٧٧ - ٤٦٢٤ - ٥٥٧٩ منزل مدیر ٤٧٣٤

جای اداره: اول خیابان خیام (جلیل آباد سابق)

بهای آگهی ها
صفحه ۱۲ سطری ٤ ریال
« ۱۱ « ۳ «
« ۱۰و۹و۵ « ۲ «
« ۸و۷و۶ « ۱و۵ «

بهای اشتراك

	۱۲ ماهه	٦ ماهه	۳ ماهه
تهران	۱٤۰	۷۵	٤۰
شهرستانها	۱۵۰	۸۰	٤۵
خارجه	۲٤۰	۱۳۵	٦۵

سخنرانی تیمسار سرتیب نخجوان کفیل وزارت جنك

بقیه از صفحه اول

شکی نیست که زندگانی دائمی درهوای مترا کم این قبیل نقاط پرجمعیت قهرا موجب می شود که عناصر ناپاك جوی دربدن نفوذ کنند در اینصورت هر گونه تمرین بدنی که درچنین هوای آلوده‌ای انجام گیرد موجب تحریك تنفس وهمین خود باعث جذب مقدار زیادتری عناصر ناپاك خواهد شد .

برای استفاده ازهوای پاك وتنفس درفضای بی‌آلایش، هواپیمائی خدمت نمایانی بجامعه بشر کرده و استنشاق هوای لطیف را باشرایط خیلی سهل وساده دردسترس عمومی گذارده است

هر موقعیکه خستگی فکری پیدا کردیم ، یا اینکه مایل شدیم درهوای آزادی تنفس نمائیم وهروقتیکه ازهوای محبوس وآلوده محیط شهرخسته شدیم همین بس که بفرودگاه هواپیمائی رفته وباصرف چند دقیقه وقت طبقه هوای ناپاك مجاورشهررا بوسیله هواپیماشکافته و درفضای پاك ولطیفی که از هرگونه آلایش وناخالصی عاری است واردشویم وپاکترین هوائی راکه دست طبیعت برای استفاده بشر آماده کرده است استنشاق نمائیم . تابحال این موضوع و این آرزو در دسترس عمومی نبود وفقط بعده محدودی‌ازخلبانان نظامی اختصاص داشت اینك که درتحت توجهات عالیه شاهنشاه عظیم الشان ما بنیان باشگاه هوا پیمائی کشوری برپایه محکمی استوار شده وامید میرود درآینده نزدیکی یکی از بنگاههای مهم ملی بشمار رود همه کس میتواند ازاین نعمت برخوردار گشته تنفس ونفریح باهواپیما را کار عادی بندارد .

توجه بنکات پائین مدلل میکند که پرواز باهواپیما ازنظر فراهم آوردن مناسبترین کیفیات ورزش . با هیچ ورزش دیگری‌قابل‌مقایسه‌نیست.

۱) پرواز خود عضلات را بکار انداخته وتحریك تنفس را که غایت مطلوب ورزش است موجب میگردد .

۲) درپرواز استنشاق هوای‌پاك و بی آلایش . یعنی‌همان هوای خالصی که دست‌طبیعت ساخته است بوجه‌احسن میسر میشود .

درسطح زمین . نهیه‌چنین هوای گوارائی از هیچ راهی مقدور نمیشود . بسیاری ازعناصر دیگر طبیعت . مانند گرما و سرما ممکن است عملا در سطح زمین فراهم ودر راه مبارزه با طبیعت بکار برده شوند . ولی تهیه هوای خالصی که استنشاق را عملا مقدور سازد تا کنون در هیچیك از مراکز بزرك تمدن دنیا امکان پذیر نگردیده است .

هر ورزشی ازآن‌جائیکه عضلات‌راتحریك میکند طبعا بحرارت بدن میافزاید . وهمین‌خود تاثیراتی دارد که حتماباید درنظر گرفته‌شود پس‌از نظر درجه حرارت بهترین محیط ورزش عبارت‌از محیط خنکی‌است که‌درموقع ورزش افزایش‌حرارت بدن‌را تلافی کند . بهمین جهت « شنا » چون در محیط خنکی انجام میشود . بهترین ومناسب ترین ورزش زمینی شناخته شده است . **پروازبا هوا پیما چون علاوه برمحیط خنك هوای آزادی هم‌در دسترس ورزشکارمیگذرد نسبت به‌شنا برتری و رجحان غیر قابل انکاری دارد .**

٤) پرواز باهواپیما ، ازنظر رفع‌خستگی دماغی ، باهیچ ورزش دیگری قابل مقایسه نیست زیرا آن‌بان مناظر گوناگون جالب توجهی در معرض دید شخص میگذارد و خواه نخواه توجه انسان‌رابمناظر زیبائی که بان‌ها علاقمندباشدمعطوف وبدین سان مشغول میسازد . نیمساعت پرواز هر گونه فرسودگی فکری واشتغال خاطری راازمغز آدمی دور میکند .

ازنظر مسافرت وسیاحت نیز هواپیما یگانه وسیله ممتازی است که هر گونه وسیله دیگری برتری دارد . سیاحت و مسافرت زمینی بمناطقی که بیشاپیش راههای آن‌ها ساخته شده‌باشدمحدوداست بعلاوه تماشای مناظر بین‌راه نیز محدود بشعاع‌دید خیلی کوچکی است . یعنی بمناظر نزدیکی که در مجاورت راه باشند .

ناتمام

کارخانه بلور سازی

بقیه از صفحه اول

درین تالارسراشیب مخصوصی‌درانتهای آن تعبیه شده که بوسیله چرخهای دستی محصولات کارخانه را از آنجا عبور داده و بکنارخط آهنی که درعقب تالار قرار دارد میرسانند و ازآنجا بوسیله قطار مخصوص بنقاط مختلف حمل مینمایند

***

تمام این قسمتها که‌بناها وماشین آلات کارخانه در آن نصب گردیده توسطشرکتساختمانی اشگودا از بتون و آهن ساخته شده و در نهایت زیبائی واستحکام میباشند . علاوه براین درقسمت جنوبی کارخانه‌عمارتهای‌چندی برای‌مهندسین کارخانه و در قسمت غربی نیز عمارتهای متعددی برای کارکنان کارخانه بنا گردید وضمنا درطبقه فوقانی قسمت اول کارخانه (قالب‌سازی) گرمابه های‌دوش برای کارکنان کارخانه تهیه شده است .

کارخانه بلور سازی تهران مطابق آخرین سیستم و جدیدترین طرز معمول امروز دنیا ست و بطوریکه گفتیم کوره های آن با مازوت میسوزد .

چیزیکه در اینجا بیش ازهرچیز اهمیت دارد که درضمن آزمایشهائی که شده ثابت شده است **که محصول اینکارخانه ازلحاظ‌خوبی جنس ومرغوبیت نیز برکالاهای‌خارجی رجحان وبرتری کامل دارد** و بنا براین جا دارد تاسیس این کارخانه را بهم میهنان عزیز تبریك گوئیم

فریادو آرزوی کودکان

فریاد و زاری کودکان شیرخوارنه برای دیرشدن غذا است بلکه کالسکه وصندلی‌های‌قشنك ما آخرین آرزوی آنها است .

افق لاله‌زار مر کزفروش‌دوکارخانه- ادن-برنابور

آ-٤٥٢٧ ۳-٤

دکتر میرشب دندانساز

همه روزه از ساعت ۷ صبح تا ۱۲ و هفت وشیم بعد ازظهر تاده ازمرضی پذیرائی‌مینماید برای مراجعه باید قبلا تعیین وقت نمایند .

نشانی امیریه سر کوچه وثوق

آ-٤۲۸٤ ۱۰-۱۰

دبیرستان ناموس

دفتر دبیرستان ودبستان ناموس همه روزه از ساعت ۸ الی ۱۲ صبح برای ثبت اسامی داوطلبان باز است کلاسهااز ۱۵ شهریور دائراست

نشانی : فعلا خیابان شاهپور کوچه مقابل بازارچه کربلائی عباسعلی

آ - ٤۷٦۹ ۱ - ۳

دبیرستان میهن

دفتر دبیرستان از۱۲ شهریور برای ثبت اسامی داوطلبان بازاست تلفن۷۷۳۳

آ-٤۷۵۳ ۱-۳

رادیو لورنس

مشتریان محترم خود را مستحضر میدارد

طبق دستور واصله ازشعبه بنگاه دربرلن در هر دستگاهی چهار صد ریال ازین تاریخ تخفیف‌منظور میداریم علاوه اقساط فروشی را تا ۱۵ ماه قبول می کنیم . بنگاه تجارتی البرز خیابان فردوسی جنب‌سینماهای تلفن ۷۵۰۰ آ ٤۱۷۵ ۹-۱۰

حراج کفش

خانمهای بزرگ‌یا از موقع استفاده نمائید کفشهای زنانه اروپائی یکزوج ٦۵ریال

آ-٤۷۰۸ ۲-۵ بصیرت‌حاجب‌الدوله

دبیرستان تمدن

از تاریخ دهم شهریور برای اسم نویسی باز و کلاسها روز پانزدهم شهریور دائرخواهدبود.

آ - ٤۷۱۵ ۲ - ۲

سفارت کبرای پادشاهی مصر

احتراما آگاهی میدهد که شب نشینی‌که قرار بودروز سه شنبهٔ پنجم سپتامبر در سفارت گبری داده شود ودعوتهائی نیز دراین خصوص ارسال گردیده بود مو کول ببعد گردید .

آ - ٤۷۹۵ ۱ - ۲

موتور لیستر بفروش میرسد

یك موتور ۶٫۵ سیل لیستر با دینام ۱۱۰ ولت ۲٫۹ کیلوات باداشتن رئوستات وصفحه بفروش میرسد طالبین بشعبهٔ شرکت تضامنی برادران غفاری روبروی درب اندرون رجوع نمایند .

تلفن ۷۳۰۸ آ- ٤۷۷۵ ۱ — ۳

تشکیلات جدید آموزشگاه فنی رانندگی ومکانیکی

دوره جدید آموزشگاه فنی رانندگی ومکانیکی بامزایای زیرین درمحل جدید خودمیدان بهارستان مقابل مطبعه مجلس بزودی شروع میگردد .

۱ - تعلیمات علمی وعملی توام ودرکارخانه خود آموزشگاه عملی میگردد.

۲ - تعلیمات شبانه بکمك فیلم انجام گرفته ساختمان ومیزان بندی هر اتومبیل توسط بهترین مهندسین کارخانه بوسیله فیلم نشان داده میشود .

۳ - افتتاح کلاس مخصوص مکانیکی درکارخانه آموزشگاه تحت نظر مهندسین دارای اخذ گواهینامه مکانیکی

آ- ٤٦۹۰ ۱-٤

آگهی تاسیس شرکت سهامی هنر

بمنظور انجام :

عملیات صحافی مطابق اسلوب جدید
معاملات کاغذ و مقوا
معاملات نوشت افزار
و سایر معاملات تجارتی مجاز

شرکتی درتهران بنام **شرکت سهامی هنر با سرمایه یکملیون وپانصد هزار** سهام با اسم هزار ریالی که نصف نقدی ونصف تعهدی است در شرف تاسیس میباشد .

برابر پنجاه وپنج در صد از مجموع سهام شرکت را مؤسسین فعلی خریداری نموده اند وچهل وپنج درصد باقی مانده دراختیار اشخاص ذینفع مخصوصا آقایان وبنگاه هائی که سابقه دو نمود نامبرده داشته باشند گذاشته شده است - لذا کسانیکه مایل بخریداری سهام شرکت فوق هستند بایستی از تاریخ نشر این آگهی تا آخر شهریور ماه ۱۳۱۸ برابر صدی پنجاه ازسهامی را که طالبند بحساب (شرکت سهامی هنر) بیانك ملی‌ایران شعبه بازار یا بصندوق شرکت‌مختلط نوریانی سبزه میدان پرداخته ورسید دریافت دارند .

در اول مهر ماه کسانیکه بابت خرید سهام‌وجه پرداخته باشندبرای تشکیل نشست همکانی شرکت دعوت خواهند شد که رسما شروع بکار کرده .

آ- ٤۷۵۲ ۱-۲ ازطرف مؤسسین شرکت

مرتضی‌نوریانی

بهای کبریت

در تمام مغازه ها ودکانهای شهر عینا بقیمت شعبات شرکت هرقوطی پانزده دینار (سه شاهی) وهرپاکت ده قوطی یکریال و پنجاه دینار (سی شاهی) است.

هرگاه معلوم شود فروشنده از قیمت مجاز علاوه فروخته تعقیب ومجازات خواهد شد .

شرکت سهامی قندوشکر چای تهران قمو توابع

آ- ۴۵۸۴ ۳-۳

آگهی رسمی

طبق یکفقره ترجمه گواهی‌شده اختیارنامه که از طرف شرکت فرانك - سی - ستریك و کمپانی (بصره) رسیده است آقای نوئل جان کمپبل مقیم خرمشهر بسمت وکالت فرانك-سی-ستریك و کمپانی درخوزستان تعیین گردیده است .

تهران مورخهٔ ۸ شهریورماه ۱۳۱۸ رئیس‌دایره ثبت شرکتها وعلائم تجارتی واختراعات

آ - ٤۷٦٤ محمد احسانی

آگهی رسمی

طبق نامه شماره ۵۹۱٫۲٤۸ که پیوست یکنسخه رونوشت صورت جلسه مجمع عمومی سالیانه مورخه ۱۸٫٤۳۰ ازطرف شرکت سهامی بلور سازی رسیده اعضاء هیئت مدیره شرکت برای مدت سه سال بطریق زیر انتخاب شدند .

آقایان - عبدالحسین نیکپور (رئیس) عبدالحسین بهنیا - حاج کاظم وهاب زاده - حاج محمد حسین رحیمزاده بلورفروشان وحاج محمد حسین قاسمی اعضاء اصلی وآقایان علی‌جلیل زاده وموسی شیبانی اعضاء علی‌البدل و آقایان حاج علینقی کاشانچی و حاج ابوالقاسم بلورچیان بسمت بازرسی وحق امضاء کلیه اسناد وتعهدات با آقایان عبدالحسین نیکپور (رئیس هیئت‌مدیره) وسیف‌الله مشکریز (مدیر عامل) متفقا میباشد . یاهیکی از آنها باتفاق یکی ازآقایان عبدالحسین بهنیا - حاج کاظم وهابزاده و حاج محمد حسین رحیمزاده امضاء خواهند نمود .

تهران مورخه ۸ شهریور ماه ۱۳۱۸ رئیس دایره ثبت شرکتها وعلائم تجارتی واختراعات

آ- ٤۷٦۱ محمد احسانی

چاپخانه شرکت سهامی چاپ

شرکت سهامی نفت انگلیس وایران

از اتباع دولت شاهنشاهی که گواهی نامه دانشپایه ۱۲ علمی را دارا و خدمت نظام وظیفه را انجام داده باشنددرخواست برای‌بکار گماشتن درخوزستان‌میپذیرد

بنگاه‌نامبرده در آغاز ۱۲۰۰ ریال ماهیانه و منزل رایگان یکنفری داده خواهدشد. اشخاص مزبور در آزمایشگاه شیمیائی شرکت و ماشین خانه های تصفیه بکار گمارده شده وضمنا هم تعلیماتی بآنها داده میشود تابتوانند متخصص تجزیه شیمیائی ویا متصدی ماشین‌های تصفیه گردند.

مدت کارآموزی آنها تقریبا سه تا ٤ سال خواهد بود و در این مدت در صورتی که درکارشان پیشرفت رضایت بخشی بنمایند مرتباً اضافه حقوق خواهند گرفت بطوری که هرگاه دوره کارآموزی را بطور رضایت بخش بپایان رسانند ماهیانه آنها تقریبا ۲۵۰۰ الی ۳۰۰۰ ریال خواهدشد .

در هرسال یك ماه مرخصی منظور میگردد .

اگرچه دانستن زبان انگلیسی در آغاز کار ضروری نیست ولی برای اینکه داوطلبان برگزیده بتوانند از تعلیمات عملی ونظری علوم مربوط بصناعت نفت حد اکثر استفاده را بنمایند لازم است زبان انگلیسی‌را بطور رضایت بخشی فرا گیرند

دانشپایه های لازمه برای یاد دادن زبان انگلیسی و موضوع های فنی ترتیب داده خواهد شد .

درخواست کنندگان معاینه طبی شده وباید از لحاظ تندرستی برای‌خدمت درخوزستان مناسب باشند .

داوطلبان میتوانند برگ های درخواست چاپی را ازهریك از دفترهای‌شرکت درایران گرفته وپرکنند .

درخواست ها بایستی تاپیش از ۲۳ شهریور ماه داده شود و درخواست کنندگان برگزیده باید پیش از ۸ مهر ماه ۱۳۱۸ شروع بکار کنند .

آ-٤۷۷٦ ۱-٤