سال سی‌وچهارم- شماره ۱۰۱۴۴ | یکشنبه اول اسفندماه ۱۳۳۸ | تکشماره ۳ ریال

اطلاعات

جریان روز

تصفیه ادارات ¦ برضد آلمان

سرمقاله وتفسیر جهان را درصفحه دوم مطالعه فرمائید

مذاکرات سران مسلمان سنتو در کراچی

طبق گزارش فرانس‌پرس آخرین تحولات روابط سیاسی امریکاوشوروی درکنفرانس سه رهبر سنتو بررسی شد

دولت وملت پاکستان استقبال پرشور و بیسابقه‌ای ازشاهنشاه وملکه ایران بعمل آوردند

- ایران وترکیه وپاکستان بازار مشترك تشکیل میدهند
- نوعی وحدت‌گمرکی بین ایران وپاکستان وترکیه بوجود می‌آید
- اهالی‌کراچی سراسره ۱۵میل‌مسیراعلیحضرتین ازفرودگاه‌تاشهر رااشغال‌کرده‌بودند
- بیست هزار دانش آموز فریادهای تحسین وشادی بلندکردند

همچنانکه در شماره‌دیروزاطلاع دادیم بعداز ظهر دیروز شاهنشاه و ملکه در میان استقبال شدید مردم پاکستان وارد کراچی شدند .

خبرگزاری ها جریان ورود اعلیحضرتین را اینطور گزارش دادند :

کراچی -۲۰فوریه -آسوشیتدپرس- شاهنشاه ایران‌همراه‌باملکه فرح‌امروز برای یك‌اقامت هفت‌روزه درپاکستان وارد کراچی شدند .

پس‌از آنکه ملکه‌فرح درتاریخ۲۱ وسامبر سال گذشته باشاهنشاه‌ایران ازدواج‌کردند این‌اولین بار است که بخارج ازکشور مسافرت میکنند .

اعلیحضرتین در فرودگاه توسط پرزیدنت مارشال ایوب‌خان وهمسروی «بیگم» استقبال شدند، پس‌ازآن کور دیپلماتیك‌خارجی‌وسران دولت‌پاکستان به‌میهمانان معرفی گردیدند .

هنگام‌خارج شدن‌از هواپیماشاهنشاه اونیفورم نظامی وملکه لباس روشنی بتن داشتند اعلیحضرتین ازبرابریك واحد گارد احترام ازنیروهای سه‌گانه پاکستان عبور کردند .

شاهنشاه هنگام پیاده شدن‌از هواپیما در فرودگاه کراچی‌در حالیکه مارشال ایوب خان رئیس جمهوری پاکستان به معظم‌له خوش‌آمد میگویند. (عکس رادیوئی از آسوشیتدپرس)

علیاحضرت ملکه فرح پهلوی در فرودگاه کراچی -بیگم ذوالفقار علی همسر وزیربازرگانی پاکستان وندیمه پاکستانی علیاحضرت ملکه‌پشت‌سرمعظم‌لها وخانم قدیمی نوائی همسر سفیرایران درپاکستان درطرف راست دیده میشوند . (عکس رادیوئی از آسوشیتدپرس)

کمك شورای همکاری برزن ۲ بسازمان کمك کودك

شرح درصفحه ۲۳

وزیرکشور اطلاع داد:

تغییر جدول انتخاباتی تحت مطالعه است

امروز آقای اتابکی وزیرکشور بخبرنگار ماگفت که قانون لایحه جدید انتخابات در کمیسیون کشور تحت‌رسیدگی است وکمیسیون همچنان بکار خود ادامه میدهد.

آقای اتابکی افزود که از مردم‌و وکلاشکایاتی دراین مورد رسیده واین قبیل مطالب طی جلسات‌متعدد مورد رسیدگی قرار میگیرد. مردم وعده‌ای ازنمایندگان تقاضای‌تغییر جدول انتخاباتی راکرده‌اند.

وزیر کشور این خبر را که وزارت کشور لایحه جدول انتخابات را از مجلس برای منظور نمودن اصلاحاتی پس گرفته است ، تکذیب کرد .

درصورت پافشاری شوروی

هیئتهای نظامی غرب درپتسدام منحل‌میشوند

* سه دولت غربی به هیچ قیمت اوراق عبور جدید شوروی را نخواهند پذیرفت وبه شناسائی آلمان شرقی تن در نخواهند داد
* درواشنگتن عقیده براینست که روسها برگهای جدید را پس خواهند گرفت‌زیرا خروشچف نمیخواهد قبل از تشکیل کنفرانس سران روابط دوطرف را تیره سازد
* فشار شوروی برای قطع رابطه برلین غربی بادنیای غرب آغاز شده است وهیچ راه حلی برای دول غربی وجود ندارد

شرح درصفحه ٤

مصاحبه خبرنگار ما باوزیردارائی

مالیاتها طبقه‌بندی ومقطوع خواهدشد

- قوانین مالیاتی تغییر نخواهد کرد وفقط نقایص طرز اجرای قانون برطرف میشود

امروز خبرنگار ماطی یك‌مصاحبه باآیمسار ضرغام‌وزیر دارائی‌اطلاعات جدیدی از برنامه مالیاتی واستفاده ازاختیارات مالیاتی وزیر دارائی بدست آورد.

وزیر دارائی درزمینه تغییرقانون مالیاتی به‌خبرنگار ما اظهار داشت از اختیارات برای تغییر قوانین

بقیه در صفحه دوم

اطلاعیه

ازطرف کمیته اجرائیه جمعیت دفاع ملی

ادامه تبلیغات سوء رادیو مسکو و همکار دیگر دستگاه تبلیغاتی شوروی یعنی رادیوصدای ملی ! علاقمندان حفظ شعائر ملی و حیثیت و شئون مملکتی رابرآن داشته است از جمعیت مرکزی دفاع ملی‌بخواهند مهر سکوت رادرهم شکسته و فعالیت های‌خود رادر مقابله بادروغ‌بافی اتهام و ناسزاگوئی های مسکو و همکارانش بامنطق و استدلال ،نه‌مانند آنها آغاز نمایدوتجدید حیات کند.

بقیه در صفحه بیست وسوم

درجلسه امروز مجلس شورایملی باحضور نخست‌وزیر

رسیدگی بلایحه اصلاحات ارضی آغاز گردید

لایحه ایجاد تسهیلات مالیاتی تصویب وبدولت ابلاغ شد

ساعت ده وربع بامداد امروز مجلس شورای ملی بریاست آقای سردار فاخرحکمت تشکیل جلسه داد .

آسایشگاه مسلولین ....

بعداز انجام امور داخلی سئوالات مطرح گردید و آقای موسوی درمورد احداث آسایشگاه‌مسلولین خوزستان گفت : از سال ۱۳۳۳ به‌بعد مکرر از طرف نمایندگان خوزستان دراین‌باره تذکر داده شد و حتی مراتب بعرض‌شاهنشاه رسید و اوامر موکدی صادر فرمودند که دراین‌باره اقدام گردد اما تااین تاریخ متاسفانه کار اساسی صورت نگرفته است .

ناطق ضمن توضیح و تذکر وضع مسلولین از آقای وزیر بهداری خواست که زودتر دراین‌باره اقدام شود .

آقای دکتر راجی وزیر بهداری متذکر شد که تاسیس‌آسایشگاه خوزستان چندین سال است که مورد توجه میباشد و برای انتخاب محل آسایشگاه مطالعاتی شده است .

ناطق پس از اشاره به‌برنامه‌وزارت بهداری درمورد تاسیس و تکمیل آسایشگاه‌ها درسراسر کشور گفت :متاسفانه اعتبارات مربوط باین کار تمام شده‌بود اما در ده‌دحه سال آینده از محل عوارض‌نوشابه های غیرالکلی مبالغی برای این امر اختصاص داده شده‌است .

بهرصورت درهفته گذشته موضوع واگذاری زمین خاتمه یافته و۳۰۰ هزار متر زمین به‌وزارت بهداری تحویل شد و انشاءاله در سال آینده نه‌تنها ساختمان این آسایشگاه شروع بلکه درهمان سال پایان خواهد یافت .

آقای‌وزیربهداری‌درخاتمه‌اقدامات دیگروزارت‌بهداری‌در موردمبارزه باسل‌درکشور وبخصوص‌خوزستان را تذکرداد .

آقای موسوی‌ضمن‌تشکر از توجه‌آقای وزیر بهداری باین‌امر اظهار امیدواری کرد که این کار بزودی شروع‌شودو باتمام برسد .

در این وقت طرح لوایح‌آغاز گردید ووصول لایحه ایجاد تسهیلات مالیاتی برای مودیان از سنا اعلام شد و به لایحهٔ رای گرفتند بتصویب‌نهائی‌رسید وبدولت ابلاغ گردید . (متن آن قبلا هنگام تصویب در مجلس سنا درج شد).

بقیه در صفحه بیست و یکم

بدنیست این مطالب را :

اگر گذارتان بکلانتریها افتاد بدانید !

* درکدام بخش اختلافات زناشوئی ودرکجا چاقوکشی وقتل ودرکدام کلانتری پرونده مزاحمت بانوان‌بیشتراست
* شلوغترین وساکت‌ترین کلانتریهای تهران درکجا میباشد وچگونه پرونده دراین کلانتریها تشکیل میشود
* اختلاف مالك ومستاجر در زمستان، مزاحمت خانمها دربهار واختلافات زناشوئی در تابستان افزایش‌میابد!

روزانه بطور متوسط یکصد و پنجاه پرونده در کلانتریهای ۲۷ گانه تهران تشکیل میشود و جهت رسیدگی بدادسرا و نواحی آن یا اداره آگاهی ارسال میشود . ازاین تعداد پنجاه پرونده مربوط‌باختلافات خانوادگی و مسائل زناشوئی ،چهل پرونده مربوط به امور خلافی از قبیل قمار بازی ، دایر کردن‌قمار خانه ، تظاهرات مستانه،فحاشی ، قدرت نمائی ، تخلفات رانندگی ، سد معبر ، مزاحمت بوسیله صدای رادیو و غیره میباشد و سی پرونده مربوط باختلافات مالك و مستاجر ونزاع آنها بایکدیگر و سی‌پرونده دیگر مربوط بامور جنائی وجنحه از قبیل سرقت ، جیب بری ،نزاع وچاقو کشی - تصادفات وسائط نقلیه ، قتل است . تعدادی‌ازپرونده ها هم که بصورت استحضاری به دادسرا ارسال میشود این پرونده شاکی خصوصی ندارد از قبیل‌زمین خوردگی ،سقوط از بلندی و قصد انتحار و غیره .

بقیه در صفحه بیستم

در مسجد مسلمانان پاریس

درماه رمضان مراسم مذهبی برگزار میشود وبه روزه‌داران افطار داده میشود

پاریس - ۲۰ فوریه - خبرگزاری فرانسه . امسال مراسم ماه‌رمضان بااهمیت‌تر از سال‌های گذشته در مسجد مسلمانان پاریس برگزار خواهد شد . مسجد پاریس اعلام نمود که تمام مسلمانان در ماه مبارك رمضان افطار مهمان‌متولی مسجد میباشندوهر روز مراسم مذهبی در مسجد بعمل خواهد آمد .

حراج فصل

ازامروز حراج بیسابقه کتباف دربافندگی شجاعی ناصر خسرو شروع میشود از فرصت استفاده فرموده بخاطر داشته باشید فقط برای پنج روز

آ-۳٤٥٥٥

با انتشار خبر استمداد پدری که فرزندش درآستانه‌مرك‌است

انسان‌دوستان‌تهران‌تکان خورده‌اند

پزشکان پایتخت حاضرند بیماررا بخارجه روانه سازند

- شب گذشته پزشکان بربالین «سیاوش» حاضر شدند وامروز اورا به بیمارستان پهلوی بردند.
- هرلحظه تعداد پزشکان داوطلب برای کمك رو به فزونی‌است
- اطباء یك جلسه مشاوره عمومی طبی تشکیل میدهند.

بمحض اینکه عصر دیروز روزنامه در شهر انتشار یافت تلفن های اداره بلاانقطاع بکارافتادو تلفن کنندگان اعم ازپزشکان‌وخانواده‌ها ازبیمارستان ها و خانه ها و مطب ها اطلاع دادندکه حاضرند باستمداد یك پدر ایرانی‌که فرزندش بعلت یك بیماری مرموز در آستانه مرك است بیایند و هرگونه مساعدت دربارهٔ او روا دارند .چند تن از پزشکان و انجمن های طبی نیز پیشنهاد کردندکه‌حاضرند برای معالجهٔ «سیاوش»وسایل عزیمت او را باروپا و آمریکا فراهم سازند .

از همان دیشب وسیله این‌روزنامه چند تن از پزشکان بر بالین بیمار حاضرشدندو امروزاورا بیخش سرطان بیمارستان پهلوی بردند و پزشکان داوطلب آمادگی خود را برای یك مشاورهٔ طبی عمومی اعلام داشتند .

از صبح امروز نیز گروهی باداره آمدند و عده ای هم تلفنی تاثرات و همچنین اطلاعات خود را بیان داشتند از مجموعهٔ این مراجعات بیسابقه این نتیجه بدست ما آمد که مردم تهران‌با انتشار این خبربه هیجان آمده اند و تکان خورده اند وآماده هرگونه کمك می باشند ، اینك خبرنگار ما این جریان را چنین شرح می دهد .

انتشار خبر استمداد پدرسیاوش تهران را تکان داده‌است.پزشکان و متخصصین امر ومردم عادی و حتی آنعده از خانواده‌هائیکه بایك چنین بیماری سروکار داشته‌انداز عصر روز گذشته تاساعتی که روزنامه بزیر چاپ‌میرفت‌باسرویس اجتماعی روزنامه در تماس بوده‌اند نویسندگان روزنامه شماره تلفنو آدرس و مطب پزشکان وراهنمائی کنندگان را یادداشت کرده اند

تعداد مراجعین بچند صد نفربالغ شده‌است .

سیاوش

ساعات اول شب گذشته یکی

بقیه در صفحه دوم

یك‌گفتار دیگر ازرادیوایران درپاسخ رادیو مسکو

داستان بمب اتمی

درصفحه ۱۸

روغن نباتی قوطعم کرده دارد

ساعات فروش بلیط راه‌آهن

بمنظور آسایش بیشتر مسافرین محترم باجه‌های فروش بلیط درایستگاه تهران ازساعت ٦صبح‌تاساعت ۸بعدازظهر هرروز مفتوح و آماده فروش بلیط میباشد.

آ-٤٣٢٠٢ ۱-۳

کسانیکه بدهی مالیاتی خودرا تا روز پانزدهم اسفند تسویه نمایند از۷۰درصد جرایم معاف خواهند شد.

۱-۱۲ آ-٤۳۰۸۸

عرض ۹۰ سانت - رنگ ثابت

چیت - کودری

جهان چیت

حراج برای بانوان | حراج برای آقایان | حراج برای بچه‌ها

فروشگاه لاکی

۸۰ نوع جنس مورد نیاز شما از ۱۰ کشور اروپائی وارد و تا میزان ۵۰٪ در صد تخفیف بحراج گذارده

لاکی - خیابان شاه پاساژ مستوفی زاده (پاساژ خانمها)

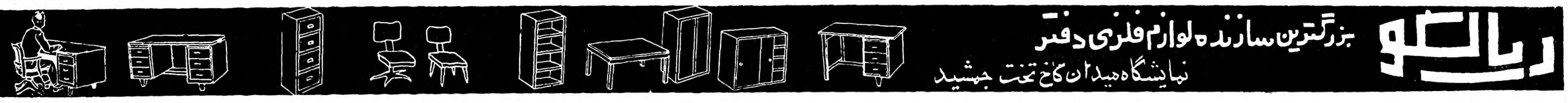

رنالکو بزرگترین سازنده لوازم فلزی دفتر

نمایشگاه میدان گاج تخت جمشید

جریان روز

تصفیه ادارات

مانمیدانیم چرا دولت کارهای‌خوب را ازمردم مخفی میکند!

درشماره دیروزاطلاعات احصائیه‌ای از کسانی که در ظرف ۹ماه اخیر در تمام وزارتخانه‌ها و ادارات براثر شکایات مردم یا پیدا کردن برگه هائی از عدم‌صحت و سوء استفاده‌تحت تعقیب و محاکمه اداری قرار گرفته‌اند منتشر شد که هیچکس از وجودچنین شدت عمل و خشونت مقدسی خبر نداشت.

حالا که این‌ارقام در اختیارمطبوعات گذاشته شده معلوم میشود که‌براثر تاکیدات اعلیحضرت همایونی تصفیه دامنه داری در وزارتخانه‌هاو ادارات شروع گردیده و منتهی باین نتیجه شده است که به پرونده ۴۷۰۰ نفر متهم بسوء استفاده و تخلفات اداری در تمام وزارتخانه‌ها و ادارات رسیدگی شود. از میان این عده تاکنون ۸۴نفر بانفصال موقت از خدمت دولت و۱۰۱ نفر معلق از خدمت، ۱۴۱۰ نفر منتظر خدمت و ۵۸۱ نفر به توبیخ کتبی محکوم شده‌اند و هم اکنون پرونده ۱۶۰۵ نفر از کارمندان دولت در دادگاه‌های اداری و یا مراجع‌قضائی تحت رسیدگی میباشد.

انتشار این ارقام و تعقیب عناصر ناصالح ادارات بهترین خبر خوش‌و مژده مسرت بخشی است که بمردم داده میشود، زیرا این موضوع اگر از روی صحت و بیغرضی و بدون‌چشم پوشی تعقیب گردد یك اقلیت محدود از میان ده‌ها هزار مردم صالح‌ادارات کنار گذاشته میشوند و در نتیجه‌هم آبروو حیثیت و شان کارمندان‌دولت بالا میرود و از هیاهو و جنجال وخرابی و فساد که بدنامی‌آن دامنگیر عموم کارمندان شده‌است خلاص می شوندو هم مردم امیدواری پیدا میکنند که‌ازاین‌پس کار هایشان‌دروزارتخانه‌ها دچارکارشکنی‌واخلال‌سوءاستفاده‌چیان نمیشود و سالها سرگردان و معطل نمی‌مانند!

دیروز هنگامی که اعلیحضرت همایونی فرودگاه مهرآباد را برای عزیمت بپاکستان ترك می‌نمودندجلوی نمایندگان مجلس شورایملی باین تصفیه دامنه داری که‌در وزارتخانه‌ها شروع‌شده اشاره فرمودند وسختگیری دراین باره را تاکید و تصریح فرمودند و توجه دادند که تصمیم بر اینست ریشهٔ فساد کنده شود و چرخهای ادارات ما بسود جامعه و مردم گردش کند،ضمنا علاوه‌فرمودند: «فقط آفتابه دزدها نباید تعقیب و مجازات شوند بلکه کسانی که مالیه ملت را تفریط میکنند و دزدی و سوء استفاده می‌نمایند در هر مقام و موقع و هرکس باشد بایدشدیدا تعقیب و ازجامعه طرد شوند و پاکی‌و صحت ملاك کار قرار گیرد»

این مرتبهٔ اول نیست که‌اعلیحضرت همایونی در باره تعقیب خلافکاران و رسیدگی به پرونده متهمین باختلاس ورشوه خواری و تفریط اموال‌دولت تاکید می‌فرمایند، تاکنون چند بارپا نمایندگان مطبوعات این موضوع را درمیان گذاشتندوخواستندکه هرگونه اطلاعی‌دراین‌باره‌بدست می‌آورندمنتشر کنند و بدستگاه قضائی کشور کمك نمایند تا افراد ناصالح و فاسدشناخته شوند و از ادارات و دستگاه های‌دولت رانده شوند.

جریان دیروز و انتشار ارقام و اعدادی ازپرونده های تعقیب شده‌که باز براثر تاکیدات اعلیحضرت‌همایونی صورت گرفته نشان میدهد که این تصفیه باکمال خشونت و شدت عمل تعقیب میشود و تاکنون مراحل‌مختلفی طی نموده و نتایج مفیدی از آن‌مترتب گردیده بدون‌اینکه سرو صدائی‌در آمده باشدو کسی از آن مطلع‌شود.

ممکن است این بی سروصدائی بمناسبت ادامه محاکمات اداری و رسیدگی به‌پرونده ها بوده تا جائی که بمرحله قطعی برسد، زیرا چه بسیار ممکن است نام افرادی برده شود که تحت تعقیب قرار گرفته‌اند وپس از رسیدگی بی‌گناهی آنها مسلم گردد و بی جهت نام آنهابر سرزبانها بیفتد.

رویه دولت از این نظر صحیح‌بوده ولی انتشار اخباری‌که نشانه‌رسیدگی بکار افراد ناصالح و عناصر فاسد ادارات است باین تفصیل که چه‌کسانی تحت‌تعقیب قرارگرفته‌اند وچندپرونده در تحت رسیدگی مقامات قضائی‌واقع شده، مردم را امیدوار بحسن جریان ادارات می‌نماید.

ما یقین داریم با این اقدام‌مفیدی که صورت گرفته و باسرعت جریانی که در کار دادگستری مشهود می باشد، آرزوی جامعه اصلاح طلب ایران جامهٔ عمل خواهد پوشید ومشتی عناصر ناصالح که دستگاه دولت را بدنام کرده‌اند از میان اکثریت‌قریب باتفاق کارمندان صدیق کشور طرد شده در نتیجه امور کشور بر محور صحت و سلامت گردش خواهد کرد، مردم بادارات خود و مامورین دولت اطمینان پیدا کرده بدانند اگر کاری بآنها رجوع کنند بمنظور اخاذی‌دچار کارشکنی وخرابکاری‌نمیگردد وبالاخره افتضاح و رسوائی هائی که کم وبیش ورد زبانها شده از میان میرود، هم مردم در نظر کارمندان دولت قدر و احترام‌وحیثیت‌پیدامیکنندوهم ماموران

بقیه در صفحه بیست وسوم

برضد آلمان

هنوز کم و بیش سه ماه به کنفرانس سران دول بزرك مانده است. ولی کار بیش از حد سخت می شود. شرکت کنندگان‌تصمیم دارندنه‌بالبخندبلکه‌باچهره‌های‌عبوس یکدیگر را پذیره شوند. جنك اعصاب بار دیگر در برلین‌درگرفته است. هوا هر روز گرم‌تر می‌شود، ولی یخهای‌جنك سرد بهمان‌ضخامت همیشگی هستند. درمرکز اروپا هواسنج سیاسی شدیدترین‌سرمای پس از جنك را نشان می دهد. مسکو وبن با سخت‌ترین و تلخ‌ترین کلمات یکدیگر را نشانه کرده‌اند.

در طرز تفکر روسها نسبت به آلمانها دشمنی‌وترس‌باهم‌آمیخته‌اند. خروشچف به میهمان ایتالیائی خود می گوید: مابه شرایط آنها که در استالینگراد شکست خوردند تسلیم نخواهیم شد. این قدرت‌نمائی خشنی است، ولی از قدرت محض سرچشمه نمی گیرد. در این‌کلمات ترس دهها میلیون روسی که هنوز از تجربه هولناك جنك دوم جهانی بخود نیامده‌اند احساس می‌شود.

سیاست خارجی شوروی چنان است که گوئی جز یك دشمن برای خود نمی شناسد ـ آلمان آدنائر. خروشچف آدنائر را به هیتلرتشبیه می کند. هیچ شباهتی کمتر ازاین نیست. ولی هر دو لااقل از این جهت که بدترین ترسها و دشمنی‌ها را در کرملین برانگیخته‌اند بهم مانند‌ه‌اند.

یك مفسرنظامی امریکائی درباره مانور زمستانی مشترك امریکا و آلمان غربی در باویر نوشت «آلمان عضلات نیرومند خود را پیچو تاب میدهد» در این مانور سه روزه دو تیپ «پانزر» آلمان غربی با همه اشکالات خود از نظر بی تجربگی سربازان و کمی تکنیسین ها، بهترین روحیه رزمی، قدرت‌تعرضی و انضباط را نشان دادند. تجهیزات و وسائل آنها از بهترین نمونه ها بود و با مقتضیات جنك اتمی آشنا بودند.

هیچ فردمسئولی در کرملین‌نیست که مفهوم این تحولات را نفهمد. تا دو سا لدیگر «بوندسروهر» از مجموع ارتشهای غرب در اروپا نیرومندتر خواهد بود ـ با چندهزار هواپیمای جنگنده بمب افکن، با توپخانه و واحد های زرهی سریع و دارای قابلیت مانور، با بهترین آمادگی تاکتیکی ممکن، و عملا دارای سلاحهای اتمی.

این ارتش، که از هم اکنون ثابت کرده وارث عظمت نظامی گذشته خویش است، نه تنها یك تهدید دائمی برای امپراتوری‌اروپای شرقی شوروی فراهم خواهد کرد، سهم روز افزونی در فرماندهی‌عالی سازمان اتحادیه اتلانتیك وسرانجام در سیاست غرب بخود اختصاص خواهد داد. به عبارت دیگرشوروی ناگزیر خواهد بود در سالهای‌آینده با اتحادیه‌ای روبرو شود که بیش از پیش آلمانی است و تامین مصالح حیاتی آلمان را تقاضا می کند.

و این تنها یك جنبه است. جنبه بدتر پاگرفتن بازار مشترك وتشکیل اتحادیه اقتصادی اروپای غربی‌است که امید برتری اقتصادی بلوك‌شرق را نابود می کند ودر دنیای رو به توسعه آسیا و افریقا و امریکای لاتین موانع بیحد بر سر راه نفوذ کمونیسم بوجود می‌آوردواستخوان‌بندی آن را صنایع عظیم آلمان با قدرت سازمان دهنده شگفت انگیز و نیروی جنبش بیمانند تشکیل می دهد.

شوروی خود رابا حریفی روبرو می بیند که آینده‌اش حتی‌از گذشته درخواهد گذشت. قدرت مادی کنونی و منظره روشن آینده، نسل های جوان‌آنرا یکبار دیگر ازاعتماد و نیروی زندگی و جسارت سرشار خواهد کرد و گرمی آن آلمان شرقی و سراسر بالکان را خواهد گداخت.

تجدید نیرومندی آلمان درچنین مدتی کوتاه طبعا نتیجه‌ای بجز برانگیختن کینه و ترس دشمن شرقی نمی تواند داشت. روسها اگر می توانستند به نیروی اسلحه این مانع را از پیش پای بر می داشتند. ولی اکنون که گروه های هوائی از حرکت لشکر های تانك جلوگیری می کنند باید ضربت را در جبهه های سیاسی و تبلیغاتی‌وارد ساخت. و این کاری است که‌همه نیروها و منابع شوروی بخاطر آن تجهیز شده است.

پیر اهن پسرانه
یقه آرو
از ٤ تا ۱۸ ساله
۱۱۰ تا ۱۲۰ ریال
جنرال‌مد
کوچهٔ برلن

مؤسسه حمایت قضائی رانندگان

تحت نظر دو نفر از وکلاء پایه یك دادگستری دفاع‌از رانندگان محترم را (اعم از رانندگان شخصی ـ تاکسی ـ کرایه وغیره) در مورد جرائم مربوط برانندگی با دریافت ماهانه‌ای در حدود چهل وپنج ریال بعهده میگیرد.

نشانی ـ چهارراه کالج ـ خیابان حافظ ـ محوطه پمپ بنزین جنب دفترخانه ۱۰۸ ـ اوقات پذیرائی صبحها از ساعت ۹ تا ۱۲ عصرهای چهارشنبه و پنجشنبه از ساعت ٤ تا ۷

۱ـ۳ آ ـ ۳٤۲۹۷

• لوله‌کشی شهری
• لوله‌کشی مؤسسات صنعتی
• طرح ونصب
شرکت هیدرولیك
خیابان ایرانشهر تلفن ٤۹۰۵٦

با نهایت تاسف و تالم فوت جانگداز سرور عزیزمان مرحوم **استاد ابراهیم مرادی بیدهندی** را باطلاع دوستان و آشنایان میرسانیم مجلس ختم آنمرحوم از ساعت ۳ الی ۵ بعد از ظهر روز دوم اسفند در مسجد لولاگر منعقد خواهد بود ومجلس ترحیم زنانه در خیابان خوش چهار راه مسجد حاجی امجد کوچه مسجد منزل آقای حسن‌مرادی بیدهندی برگذار خواهد شد.

علی مرادی ـ محمد و حسن و حسین مرادی ـ محمود ـ سیف‌اله ـ علی اکبر ـ نعمت‌اله ـ رضا قلی ـ قدرت‌اله ـ روح‌اله مرادی ـ ستوان یکم نظری نوری ـ حسن و حبیب مقیمی ـ هدایت‌اله ـ قاسم ـ عبداله مرادی

بعموم بازماندگان‌آنمرحوم مصیبت‌وارده را تسلیت میدهیم

نظر بفوت مرحوم **عباس شیریان** مجلس ختم در روز سه شنبه سوم اسفند ماه در مسجد علوی سه راه سیروس‌از ساعت ۲ تا ۵ بعد از ظهر و ختم زنانه در منزل آنمرحوم در همان ساعت دایر میباشد.

حسین شیریان ـ رضا شیریان ـ اصغر شیریان ـ محمد حاجی قاضی ـ کاظم ملکوتی ـ احمد شهپر ـ حاج رضا نیکرو ـ محمد عبدالوهاب ـ جواد المعی ـ کمال‌المعی ـ جلال المعی ـ محمد نبی هاشمی ـ رضا آتم ـ رضا پدرامی

۱ـ۲ آ ـ ۳٤۵۱۷

بعموم بازماندگان آنمرحوم تسلیت میدهیم.

بمناسبت در گذشت شادروان **آقای سید حسین** پدر اینجانب سرگرد اکسیر منفرد مجلس ختمی‌از ساعت سه‌الی ۵ بعد از ظهر روز دو شنبه ۲ر۱۲ر۳۸ در مسجد امام حسن واقع در چهار راه رضائی خیابان بریانك منعقد میباشد از فامیل و دوستان و همقطاران و سروران گرامی تقاضامیشود در صورتیکه مایل بابراز همدردی باشند در مجلس مزبور شرکت نمایند **سرگرد اکسیر منفرد**

بعموم بازماندگان‌آنمرحوم مصیبت‌وارده را تسلیت میدهیم

خانواده های مزدیسنی ـ انوشه ـ فیروزمند ـ خورسندی ـ شهریاری ـ سروشی

با نهایت تاسف وتاثر ضایعه جانگداز در گذشت ناگهانی جوان ناکام **شادروان دکتر پولاد شهریاری** را در مروست باطلاع خویشاوندان و آشنایان میرساند مجلس پرسه روز دو شنبه دوم اسفند ماه ۳۸ از ساعت سه تا شش بعد از نیمروز در معبد زرتشتیان واقع در خیابان استالین بر گذار میشود. آ ـ ۳٤۵۵۳

بعموم بازماندگان‌آنمرحوم مصیبت‌وارده را تسلیت میدهیم

خانواده‌های‌مصیبت دیده **هزار خوانی ـ شاد ـ قراگزلو ـ تمدن** از عموم سروران گرام وبانوان محترمی که قدم رنجه فرموده درمجالس تذکر فوت شادروان **حسین هزار خوانی** در منزل و یادر مسجد ارك و هم چنین بر سر مزار آنمرحوم بازماندگان را سرافراز و یا وسیله مرقومه و تلگراف‌شرمنده محبت خود فرموده‌اند بدینوسیله سپاسگزاری نموده‌سلامت و عزت آنان را از حضرت احدیت مسئلت مینماید وامیداست از عرض تشکر حضوری و یا پاسخ مستقیم نامه و تلگرافها معاف فرمایند آ ـ ۳٤۵٦۱

هدیه تازه و بی‌سابقه انتشارات نیل منتشر شد

«خشم وهیاهو» ویلیام فاکنر یکی از عجیب ترین ودر عین حال برجسته ـ ترین رمانهای ادبیات معاصر است ـ نمودار گسیختگی و نابسامانی درونی نسل حاضر است دخمه نمناك و پیچ در ـ پیچی است که عنکبوت‌های سرگردانی ودرد ودلهره درآن تارهای رنگارنك‌تنیده اند. سبك نگارش داستان سخت تازه و غریب است وترجمان کیفیت داستان است.

این کتاب شگرف که بیش ازسایر کارهای فاکنر وسیله رسیدن اوبجایزهٔ نوبل شد، انعکاس معمای دردناك وتیره ایست‌که نسل جوان باآن دست‌بگریبان است.

«این یکی از رمانهای نادری است که‌کمترکسی می‌تواند بایکبار خواندن به عمق آن رسد. سرزمین جادوئی شگفتی‌است که هرچه بیشتر برآن خیره شوند خورشیدهایش بزرگتر، دریاهایش پهنا ورتر ودره‌هایش عمیق‌تر خواهدگشت.»

آلدوس هاکسلی

انتشارات نیل ـ
میدان مخبرالدوله ـ ابتدای رفاهی
آ ـ ٤۲۵۲٤

کتاب بخوانید تارستگار شوید
انتشارات امیرکبیر
آ ـ ٤۲۷٦۸ ۱ـ۳۰

آخرین متد درمان سوزاك تازه و کهنه و ضعف قوای تناسلی
دکتر جنابزاده‌دارای گواهینامه از دانشکده طب فرانسه خیابان منوچهری مقابل کوچه دبیرستان ژاندارك
۱ـ۲۰ آ ـ ٤۳۱۳٤

راهنمای مسافرت
ایران ـ خارجه
باجلد پلاستیك و کاغذ اعلا
در کلیهٔ کتابفروشیهای معتبر

یاراهنمائی
کتابخانه سخن
برای کودکان وجوانان کتاب انتخاب کنید
کاشی ٤۷۹ خیابان نادری تلفن ٤۸۲۹۲
آ ـ ٤۰۲۹٦ ۱ـ۳۰

فروشگاه بارفتن کوچه برلن
فروش مخصوص خودرا از امروز
باتخفیف ۲۰ تا ۳۵ درصد آغاز نمود
ازاین فرصت برای تکمیل‌حوائج‌منزل وعید نوروز استفاده‌کنید
فروشگاه بارفتن ـ کوچه برلن

نمایندهٔ انحصاری:
شرکت سهامی نوکار خیابان سعدی پرختشان نازی تلفن ۳۷۵۰۳

با نهایت تاثر فوت ناگهانی مرحوم **محمد طاهری** را باطلاع فامیل و آشنایان میرساند مجلس ترحیم مردانه روز دو شنبه دوم اسفند ماه از ساعت ۳ الی ٦ در مسجد حاج شیخ عبدالنبی واقع‌در چهار راه سرچشمه (خیابان سیروس) ومجلس‌ختم‌زنانه‌همانروزدرمنزل‌آقای‌پندآموز منعقدخواهدبود

طاهری ـ نجمی ـ حقیقت شعار ـ پند آموز ـ سپهری ـ معدلی نژاد ـ کیفچیان ـ خلجی ـ امینی ـ لطیفی ـ حسین لحمی ـ کاشانی ـ فرح‌بخش ـ فرسوده ـ آذری پور

بعموم بازماندگان‌آنمرحوم مصیبت‌وارده را تسلیت میدهیم

شب هفت درگذشت برادر ارجمند فقید عزیزمان **شادروان مرتضی فهیمی** را باطلاع خویشاوندان و آشنایان میرساند تا چنانچه مایل باشند با شرکت خود در مجلس تذکری که بهمین مناسبت‌روز دو شنبه دوم اسفند ماه۱۳۳۸ از ساعت ۳ تا ۵و نیم بعد از ظهر در امامزاده عبداله «آرامگاه خدابنده لو» بر پاست روح آنمرحوم را شاد و بازماندگانش را خوشنود فرمایند.

مصطفی فهیمی ـ مهندس ابوالحسن فهیمی ـ عبدالحسین فهیمی

آ ـ ۳٤٤۸۹

بمناسبت سومین سال در گذشت همسر مهربانم**بانو اشرف بهنام** مجلس یاد بودی از ساعت ٤الی ۷ بعد از ظهر روز دو شنبه دوم اسفند ماه ۳۸ در منزل اینجانب بر قرار است. حضور فامیل معظم و دوستان محترم در این مجلس یادبود مایه شادی‌ونهایت سپاسگزاری بازماندگان آن‌مرحومه خواهد بود. **سرتیپ فتح‌اله بهنام**

نشانی: خیابان ایرانشهر شمالی ـ کوچه بدری
۱ـ۲ آق ـ ۳٤٤۲۵

خانواده امینی کردوانی

با نهایت تاسف و تاثر در گذشت شادروان جوان ناکام **ناصر امینی کردوانی** را باطلاع دوستان و آشنایان‌میرساند مجلس ختم آنمرحوم روز دو شنبه از ساعت ۱۰ الی ۱۲صبح در منزل اینجانبان بر قرار است.

خیابان امیر آباد ـ کوچه رهنما شماره ۵۲

بعموم بازماندگان‌آنمرحوم مصیبت‌وارده را تسلیت میدهیم

بمناسبت اولین سال وفات پدر بزرگوارم مرحوم**محمد قانع بصیری** (بصیرالسلطان) روز سه شنبه سوم اسفندماه جاری از ساعت ٤ الی ۷ بعد از ظهر مجلس یاد بودو تذکری در بنده منزل واقعه در خیابان نایب‌السلطنه پلاك ۲۰۷ منعقد است از دوستان و آشنایان آنمرحوم تمنا میشود با حضور خود روح آنمرحوم را شاد و این بنده و فامیل قانع بصیری را مفتخر فرمایند. **محمد حسین قانع‌بصیری**

۱ـ۲ آ ـ ۳٤٤۹۳

خانواده های چادر چی ـ داویدی ـ ارجاد ـ حمودوت ـ گبای ـ ذکائی ـ ملامد

با نهایت تاسف و تاثر فوت مرحوم **اسحق چادر چی** را باطلاع دوستان و آشنایان میرساند. مجلس ختم آنمرحوم روز دوشنبه دوم اسفند ماه ۱۳۳۸ از ساعت۳الی۵ بعد از ظهر در کنیسای حئیم واقع‌در خیابان قوام‌السلطنه کوچه سیمی بر قرار میباشد آ ـ ۳٤٤۵۳ ۲ـ۲

بقیه آگهیهای ترحیم وتسلیت درصفحه ۲۱

انا لله و انا الیه راجعون

خانواده های **نباتچیان ـ رهبری ـ اخوان زنجانی ـ مهدیون ـ فرادی ـ برومند ـ مهدوی ـ رجائیان**

باکمال‌تاسف‌در گذشت مرحوم مغفور **حاج عبدالرحیم نباتچیان** (نباتچی زنجانی) بزرك خاندان نباتچیان را باطلاع دوستان و آشنایان میرساند مجلس ختم آنمرحوم روز دو شنبه دوم اسفند از ساعت۳و نیم الی ۵و نیم بعد از ظهر در مسجد اردبیلیها واقع در چهارراه گلو بندك (کوی‌چاله‌حصار) ومجلس ختم زنانه‌در همان روز و ساعت در خیابان امیرشرفی (امامیه) کوچه نو کاشی ۲۰ برگزار خواهد شد.

محمود نباتچیان ـ یوسف نباتچیان ـ حسین‌نباتچیان ـ احمد اخوان زنجانی ـ مهدی مهدیون ـ جعفر فرادی ـ حبیب‌اله نباتچیان ـ عبداله رهبری ـ پرویز برومند ـ زین‌العابدین رجائیان

آ ـ ٤۳۱۸۸

بعموم بازماندگان‌آنمرحوم مصیبت‌وارده را تسلیت میدهیم

به اطلاع کلیه اقوام و دوستان میرساند

مراسم شب هفته مرحوم **محمد نبی جهانبانی** در روزدو شنبه ۲ اسفند از ساعت ۲ الی ۵ بعد از ظهر در ابن بابویه بر پا است از کلیه اقوام و علاقمندان تقاضا میشود باشرکت خود روح آنمرحوم را شاد فرمایند.

محمد مهدی ـ محمد هادی ـ اکبر جهانبانی

خروشچف گفت کفن استعمار را آماده کنید

*** شوروی دراندونزی یك کارخانه عظیم ذوب‌آهن میسازد.**
*** نخست وزیرشوروی دکتر سوکارنو را تشویق کردکه از چینی‌ها نترسد وهرکاری که از دستش برمی‌آید دربرابر آنها بکند.**
*** اندونزی چندین کشتی جنگی ازشوروی دریافت خواهد داشت.**

لندن ـ ۲۰ فوریه ـ رویتر ـ امروز خروشچف وارد باندونك مرکزجاوه شرقی شد. وی خسته بنظرمیرسید و قیافه گشاده‌معمول خودرا نداشت.

وقتی‌یك‌دختر کوچك به‌خروشچف دسته گل داداو لبخندی‌زد و دخترك را بوسید. اما هنگام قرائت خطابه های خوشامد قیافه خروشچف جدی بود.

تدارکات احتیاطی زیادی بعمل آمده بود وقبل از ورود خروشچف سربازان همه خانه های مسیر اورا گشته بودند.

نفرات چترباز و دژبان و پلیس موتور سوار در سراسر مسیر او صف کشیده مانع‌هجوم مردم بسوی اتومبیل های خروشچف وهمراهانش میشدند.

در باندونك سربازان شانه بشانه ایستاده بودند . جمعیت تماشاچی‌را پنجاه هزار تن تخمین زده‌اند.

زره‌پوش پشت‌سر جمعیت

در پیاده‌روها پشت سر جمعیت اتومبیل های زره‌پوش نگهبانی می کردند.

باید دانست که جمعیت نیمه‌مخفی و افراطی دست راست دارالاسلام در این قسمت جاوه نفوذ عمیقی‌دارد و بهمین سبب قبلا سفر خروشچف به‌این ناحیه پیش بینی نشده بود.

ولی خروشچف ناگهان به این سمت عزیمت کرد و از جاده صد و بیست کیلومتری‌باندونك باین‌قسمت آمد .

د راین ناحیه قوای مسلح دولت اندونزی مرتباًمشغول تجسس یاغیان افراطی دست راست است.

مقاما ت‌اندونزی‌میگویند بهیچوجه احتمال حمله دسته جمعی مسلمین افراطی بخروشچف‌و همراهان‌نمیرود

بقیه در صفحه بیست وسوم

اردن باتصمیمات اتحادیه‌عرب مخالف‌است

وزیرخارجه اردن به اتحادیه اطلاع دادکه کرانه غربی رود اردن جزئی ازکشوراواست

قاهره ـ ۲۰فوریه ـ رویتر ـ موسی ناصر وزیرخارجه اردن پس از پایان‌جلسه‌روسای‌نمایندگی های عرب به‌مخبرین گفت :اردن به‌اتحادیه عرب پیشنهادکرده‌است طرح خودرا برای رود اردن و فلسطین تعدیل کند .

قراراست امشب جلسه مخفی اتحادیه تشکیل شود ولی موضوع مذاکرات و تاریخ تشکیل جلسه و مامور تهیه دستور تعیین‌نشده است .

فعلا به‌تقاضای اردن تشکیل این جلسه به‌تعویق‌افتاده است و بدین ترتیب اختلاف دول عربی‌را درموردفلسطین‌مسکوت گذاشته‌اند.

جزئی ازاردن

ناظرین معتقدند که اردن با ایجاد یك سازمان‌مستقل‌فلسطین مخالف است زیرا اکثریت مسکنه این کشور را فلسطینی‌ها‌تشکیل میدهند . ضمنااردن‌باتغییرمسیر رود اردن درسوریه و لبنان‌مخالف است زیرا این امر برای اردن نیز مضر است .

موسی ناصر وزیرخارجه اردن باطلاع شورای اتحادیه اعراب رساند که دولت متبوعه‌اش کناره غربی رودخانه اردن را جزئی از خاك خود میشمارد وفلسطینی‌های مهاجری که فعلا دراردن بسر میبرند باید شناسنامه اردنی‌خود را حفظ کنند .

بحران کابینه ایتالیا را تهدید میکند

★ رهبر حزب لیبرال دولت رامتهم‌کردکه‌میخواهد ازسازمان‌دفاعی ناتوکناره‌گیری‌کند.
★ دولت ایتالیا بدون پشتیبانی لیبرالها قادر به بدست آوردن اکثریت کافی در پارلمان نیست.

دم ـ ۲۰ فوریه ـ آسوشیتدپرس خطر جدیدی که حکومت یکساله «آنتونیو سن یی» را تهدید میکند ایتالیا را به پرتگاه بحران سوق داده است .

دیروز کمیته ملی حزب لیبرال ایتالیادرروم انعقاد یافت‌تا درخواست رهبر حزب «جووانی مالا گودی» را بررسی کند طبق این درخواست باید از پشتیبانی دولت «سن یی» دست برداشت .

محافل سیاسی اظهار داشتنداگر لیبرالها از «مالا گودی» رهبر حزب خود تبعیت کنند سن یی استعفا خواهد داد «مالا گودی» دولت‌ایتالیا را متهم کرده است که در نظر دارد از سازمان پیمان اتلانتیك شمالی کنار بکشد .

کابینه یك حزبی «سن یی» در مجلس نمایندگان قادر نیست بدون پشتیبانی لیبرالها ـ فاشیستها و سلطنت طلبان اکثریت بدست آورد.

«مالاگودی» رهبر حزب لیبرال روز جمعه وقتی که پارلمان آن‌کشور پیرامون گزارش سفر «گرونکی»رئیس جمهور ایتالیا به مسکو مباحثه می نمود اتهامات خود را وارد ساخت.

«مالا گودی» که با این بازدید مخالفت داشته است اظهار داشت: این امر خیال کمونیستها را راحت میکند .

گزارش سفر توسط «پلا» وزیر خارجه ایتالیا تسلیم پارلمان آن‌کشور شد .

کناره گیری ازناتو

مالا گودی وزیر خارجه را متهم کرد که تلگرافی به سازمان اتلانتیك شمالی مخابره کرده که خلاصه مفاد آن این است : «اگر بعضی اقدامات انجام بگیرد ایتالیااز اتحادیه‌اتلانتیك کنار میکشد»

در این هنگام پلا وزیر خارجه از جا پرید و فریاد کرد «انکارمیکنم انکار میکنم» وی افزود ایتالیا به سازمان اتلانتیك شمالی اطلاع داد که این کشور و اقلا دو کشور دیگر غیر از دولتهای بزرگ باید دو مورد کنفرانس آینده سران شرق و غرب مورد مشاوره قرار گیرند .

«پلا» خاطرنشان ساخت که خطر کناره گیری بهیچوجه در میان‌نیست قرار است لیبرالها در پایان روز یکشنبه نظر خود را نسبت بدولت ابراز کنند .

افتضاح تازه دختر چرچیل

لندن ۱۹فوریه ـ آسوشیتدپرس ـ سارا هنر پیشه معروف و دخترچرچیل روز شنبه بجرم ادای کلمات موهن به راننده یك تاکسی پرداخت ده لیره محکوم شد .

ساراچرچیل٤٥ساله که‌هم‌اکنون‌در یك نمایشنامه‌درتاتر لندن‌بازی میکند در دادگاه‌باسم«سارابوشان»خودرامعرفی کرد .

«بوشان»نام دومین شوهر او است .

یکی از افراد پلیس گفت : سارا از یك تاکسی در اطراف‌چلی» پیاده شد و از دادن کرایه‌راننده تاکسی امتناع ورزید و مکرراراننده را «احمق کثیف» خطاب کرد .

وکیل «سارا» گفت سارا بشدت بجوش آمده بود. وی خواست با گردش در تاکسی باعث آرامش‌افکار خود گردد اما راننده بادی همکاری نکرده‌است .

آخرین بار که سارا چرچیل در دادگاه حضور یافت در سپتامبر گذشته در لندن بود در آن هنگام وی به پرداخت دولیره بعلت مست بودن وپریشان گفتن جریمه شد .

شش ماه قبل نیز به دولیره در «لیورپول» بهمین اتهام جریمه شد .

سارا در ۱۹۵۸ در کالیفرنیا به ۵۰ دلار جریمه محکوم گشت در آنجا او را باتهام مست بازی در ملاء عام دستگیر کردند .

چند سال پیش شوهر دوم وی موسوم به «بوشان» که عکاس‌معروفی بود در عمارت خود در لندن خودکشی کرد .

تلگرافی که جان چسمان را نجات داد

لوس آنجلس ـ ۲۰فوریه ـ خبرگزاری فرانسه ـ روزنامه«لوس‌آنجلس‌تایمز» در آخرین شماره‌خود ازقول‌آلن دالس مدیر سرویس‌اطلاعات آمریکا مینویسد علت اصلی نجات چسمان سیل تلگرافهائی بود که‌از نقاط مختلف جهان در روزهای اخیر به وزارت امورخارجه آمریکاسرازیر شده بود .

روزنامه مزبور میافزاید از جمله مردم برزیل بشدت خواهان نجات کاریل چسمان بودند .

از طرف دیگر براون فرماندار ایالت کالیفرنیا بمخبرین جرایداعلام نمود تنها یك موضوع موجب شدکه من از اجرای حکم اعدام چسمان جلوگیری کنم و آن تلگراف«دروی‌بروبوتوم» معاون وزارت امورخارجه آمریکا برای مسائل بین کشورهای قاره آمریکا بود.

وی در تلگراف خود از اجرای‌حکم اعدام چسمان سخت اظهار نگرانی کرده بود و خاطر نشان ساخته بود چنانچه چسمان اعدام شود آیزنهاور در سفر خود به کشورهای آمریکای لاتین بامشکلات بزرگی روبروخواهد شد .

سفارت تهران

مرغوبترین وباصرفه‌ترین سیمان‌هاست

خیابان شاهرضا ـ کوچه فتوحی
تلفن : ٦٧٨٣٥ ـ ٦٩٥٩٦ ـ ٦٩٣٩٠

معالجه با دستگاه لانتازول
با جدید ترین وسیلهٔ درمانی در تنگی نفس ها ـ سینوریت ها ـ ذکام مزمن ـ لارنژیت ـ آلرژیها موسسه لانتازول ترابی امین‌خیابان سعدی‌چهارراه‌سیدعلی‌اول‌منوچهری
آ ـ ۳۳۲۰۵ ـ ٤ ـ ۱

هیئت مرکزی کانون مهندسین ایران از عموم اعضاء وسایر علاقمندان دعوت مینماید که‌برای استماع سخنرانی آقای مهندس‌قاطق درباره «هنردرایران» درروز دوشنبه دوم اسفند ساعت ٦ بعدازظهر در سالن اجتماعات کانون حضور بهمرسانند.

داماد خروشچف نامزد دریافت جائزه ادبی شد

مسکو ۲۰ فوریه ـ خبرگزاری فرانسه ـ رادیو مسکو اطلاع دادکه آلکس آجوبی داماد نیکیتا خروشچف نخست وزیر شوروی و سردبیرروزنامه «ایزوستیا» نامزد دریافت جایزه‌ادبی لنین سال ۱۹٦۰ میباشد .

رادیو مسکو اضافه نمود که‌آجوبی وگروهی دیگر از روزنامه نگاران شوروی کتابی تحت عنوان «دربرابر آمریکا» راجع به سفر خروشچف بامریکا تالیف کرده‌اند .

آلکس آجوبی و گروه روزنامه نگاران شوروی در سفری که نخست وزیر شوروی بامریکا کرد همراه‌وی بودند .

کفش فردوس

کفش برای عید

کارخانجات کفش فردوس — مدلهای جدید کفش (مردانه ـ دخترانه ـ پسرانه) تهیه شده برای عید نوروز را بشما تقدیم مینماید

قبل از خرید هرگونه کفش از کفش فردوس بازدید فرمائید
خیابان شاه ـ نرسیده به چهارراه شاه . تلفن ٤٨٥٣٤

کفش فردوس — آ ـ ٤٢٧٤٦ — تبلیغاتی آ.آ. — ٤ ـ ۱

نان‌سیتا ازعالیترین آردوکره وشیرپاستوریزه تهیه‌میشود

نان سیتا

نان سیتا بهترین نان بهداشتی است که بدون دخالت دست تحت نظر متخصصین فنی تهیه میشود

قلهک ـ خیابان دولت ـ تلفن : ۸٦۱٤۳

SITA MACHINE-MADE BREAD
TEL. 86143

مراکز فروش ـ سوپرمارکت ـ فروشگاه فردوسی و کلیه اغذیه‌فروشیها و لبنیات‌فروشیهای معتبر

از فردا صبح

مولن روژ برلیان

مولن روژ

امپایر کریستال

مولن روژ

شاهکار عظیم و فناناپذیر پارامونت
اثرنویسنده بزرگ:
ارنست همینگوی

برای که زنگها بصدادرمیآید

رنگی
سوپر پانوراميك
دوبله بفارسی در استودیو مولن روژ
باشرکت:
گاری کوپر
اینگریدبرگمن
اکیم تامیروف

فیلمهائیکه درگذشته ازگاری کوپر واینگرید برگمن تهیه شده ودیده‌اید در مقابل عظمت وقدرت این فیلم چون خاکستری درمقابل آتش است

آ ـ ٤۳۱٦٤

راه حل جدید دوگل برای الجزایر

● ژنرال دوگل میخواهد یك حکومت چند نژادی فدرال درالجزایر تشکیل دهد
● حکومت جدیدکه درآن نمایندگان اهالی بومی واروپائی شرکت خواهند داشت بافرانسه رابطه فدرال پیدا میکند.

پاریس ـ ۱۹ فوریه ـ یونایتد پرس ـ ظاهرا راه حلی که دوگل برای پایان جنك در الجزایر درنظر گرفته تشکیل یك حکومت متحد از بومیان و اروپائیان آن کشور میباشد که باید با فرانسه رابطه فدرال داشته باشد.

ناظرین سیاسی پس از مذاکرات اخیر گیموله و دوگل معتقدند که طرح دولت فرانسه برای الجزایربر اساس مذکور تهیه شده‌است.

دوگل تاکنون با ایجاد روابط فدرال میان‌الجزایرو فرانسه‌مخالفت آشکاری نشان نداده زیرا چنین مخالفتی بهانه مناسبی بدست افراطیون دست راست آن کشور میدهد.

البته کلنها معتقدند راه حل‌های دوگل حقوق آنهارا در الجزایر پایمال میسازد و میخواهند الجزایر مانند سایر نقاط فرانسه‌مثلاپاریس، فرانسوی بماند.

اما اکنون که دوگل شورش کلنهای افراطی رادر الجزایر درهم شکسته دست راستی های فرانسه زا سر جای خود نشانیده است نظریاتش در مورد الجزایر روشنتر بنظر میرسد.

حکومت چند نژادی

موله در نشریه هفتگی حزب سوسیالیست طی مقاله‌ای مینویسد که دوگل در مذاکرات اخیر خود باوی گفته‌بود پس‌ازشکست‌شورشر اروپائیان الجزایر تصمیم دارد یك حکومت چند نژادی فدرال در آنجا ایجاد کند.

در جراید دیگر نیز اخباری که موید این نظر دوگل میباشد منتشر شده. سایر سیاسیون فرانسوی نیز که باوی دراین باره مذاکره کرده‌اند به همین نتیجه رسیده‌اند.

فعلا دوگل مشغول مطالعه وضع اقوام موجود در الجزایر و ترکیب قومی آن ناحیه میباشد.

درالجزایر یهودیانی که اصلا از قوم اسرائیل نیستند، فرانسویها، عربها، کابیلی ها، موزابیها وچند اقلیت دیگر بسر میبرند.

دلایلی در دست است که نشان میدهد این اقلیتها مبنای تشکیلات حکومت فدرال الجزایر قرارخواهند گرفت و آن حکومت با فرانسه بستگی خواهد داشت.

دول غربی حاضر بشناسائی آلمان شرقی نیستند

مقامات واشنگتن عقیده دارندکه شوروی برگهای جدید عبوریراکه در برلن صادرکرده پس خواهد گرفت زیرا خروشچف مایل نیست قبل از تشکیل کنفرانس سران روابط دوطرف را تیره سازد

واشنگتن ـ ۲۰ فوریه ـ آسوشیتدپرس ـ متفقین‌غربی‌توافق کرده‌اند درصورتیکه مجبور شوند هیئت های نظامی خودرا از پتسدام فرا خوانند و روسها را نیز به تعطیل‌هیئت‌نظامی‌آنهادرفرانکفورت وبادن‌بادن‌ووئونشن گلادباخ‌وادارند.

ناراحتی سیاسی‌در آلمان‌باصدور برگهای عبور جدید از طرف‌روسها جهت افراد هیئت‌های نظامی‌متفقین بروز کرده‌است.

در اوراق جدید بجای عنوان منطقه اشغالی شوروی در آلمان عنوان جمهوری دمکراتیك آلمان ذکر شده‌است. بهمین سبب‌دول غرب که رژیم آلمان شرقی را به رسمیت نمیشناسند از قبول این اوراق خودداری کرده‌اند.

روسها ظاهرا فشار خود راه برای قطع رابطه برلن غربی بادنیای‌غرب و آلمان غربی و ممانعت از ادامه زندگی آزاداین شهرآغاز کرده‌اند.

راههای گوناگون

امریکا، انگلیس و فرانسه هیچ راه حلی نمیبینند که در آن‌نشانی از عقب نشینی یا تضعیف موقعیت غرب در آلمان نباشد. بنابر این آنها ناگزیرند راه کم زیان تر را انتخاب کنند.

امکاناتی که روسهادر برابرآنها گذاشته اند بشرح زیر است:

۱ـ اجازه دهند بعضی از افراد نظامی آنها با اوراق جدیدبه آلمان شرقی بروند که دراین صورت به شکلی رژیم کمونیست آلمان‌شرقی را برسمیت شناخته‌اند.

۲ـ هیئت های نظامی خود راکه دوازده سال است در منطقه اشغالی روسها در آلمان بوجود آورده‌اندو بوسیله آنها نقل و انتقالات نظامی روسها را زیر نظر دارند منحل سازند.

ظاهرا در چند روز آینده سه دولت بزرك غربی تصمیم میگیرند که هیئت های نظامی خودرا در آلمان شرقی، در صورت مخالفت روسها با تغییر برگهای‌عبورجدید برچینند و در مقابل هیئت‌های‌نظامی روسها از آلمان غربی اخراج کنند.

سه دولت غربی طی یادداشت‌هائی به‌مارشال زاخارف‌فرمانده‌قوای روسها در آلمان شرقی‌اطلاع‌داده‌اند که برك های جدید قابل قبول نیست.

حال آخرین قسمت بازی قبل‌از تعیین تکلیف هیئت های نظامی بر عهده روسهاست.

در واشنگتن گمان میکنند روس ها برك های جدید را پس بگیرند. این خوشبینی ناشی از آن است‌که گفته میشود خروشچف مایل‌نیست قبل از تشکیل کنفرانس سران شرق و غرب روابط دو طرف راجدا تیره سازد.

بعضی مقامات نظامی امریکا میگویند وجود هیئت های نظامی در دو قسمت آلمان برای شرق و غرب مفید است ولی عموما معتقدند که انحلال آنهاضایعه‌ای بشمار نمیرود. اهمیت این هیئت های نظامی از لحاظ آن است که مانع بروز جنك دراثر تصورات نادرست میشود.

باید دانست‌که هرتروزیرخارجه امریکا میگوید روز بروزخطروقوع جنك بعلت محاسبات غلط افزایش می‌یابد وباید چاره‌ای برای آن اندیشید.

گرچه انحلال هیئت های نظامی غرب در آلمان شرقی ناشی از فشار روسها است و برای حیثیت غرب متاسب نیست ولی غربیها آنرا برهر نوع شناسائی رژیم آلمان شرقی ترجیح میدهند.

اما واشنگتن و پاریس و لندن توافق کرده‌اند که به هیچ نحو قبل از تشکیل کنفرانس سران موقعیت خودرا تضعیف نکنند.

بنا براین‌مسلما‌در صورت‌پافشاری روسها در موردبرگهای جدیدهیئت های نظامی را منحل میکنند.

مفتی اعظم تونس روزه را برداشت

تونس ـ ۲۰ فوریه ـ خبرگزاری فرانسه ـ روزنامه «العمل» چاپ تونس درآخرین شماره خود متن فتوی شیخ محمد مهیری مفتی اعظم تونس را درباره ماه رمضان درج کرده‌است.

مفتی اعظم تونس دراین فتوی داران نباید به‌اقتصاد کشورکه خاطرنشان نموده است که روزه درحال شگفتگی است لطمه وارد سازند و به‌بهانه‌ایکه‌روزه گرفته‌اند تعداد ساعات کار خودرا تقلیل دهند.

محمد مهیری سپس از بیانات بورقیبه که روز گذشته دراین مورد ایراد نموده بود پشتیبانی کرده میافزاید: هرکس که‌ایمان داشته باشد بابیانات رئیس‌جمهور ما موافق است.

مفتی اعظم دریایان میافزایدتنها کسانی باید روزه بگیرند که هیچگونه تغییری درساعات کار آنها روی ندهد.

درخواست خروج نیروهای‌امریکاوفرانسه

رباط ـ ۲۰ فوریه ـ رویتر ـ حزب استقلال که بزرگترین حزب مراکش است امروز درخواست کرد که تمام نیرو های‌فرانسوی‌وامریکائی‌خاك‌مراکش راترك گویند. طی اعلامیه حزب استقلال گفته‌شده‌است که نیرو های خارجی در مراکش استقلال‌اینکشور راتهدید می‌کند. اعلامیه می افزاید تا زمانی که نیرو های خارجی در خاك مراکش هستند، مراکش نه آرامش، نه ثبات‌و نه تضمینی برای مرزهای خود دارد.

۱۴۰ نفر در اسپانیا دستگیر شده اند

مقامات پلیس معتقدندکه سازمان دهنده اصلی فعالیت‌های اخیر به فرانسه گریخته ودارای ملیت کوبائی بوده‌است

مادرید ـ ۲۰ فوریه ـ رویتر ـ امروز پلیس اسپانیا دست بیك‌سری بازداشتهای جدید زدو بنا بگفته مقامات مطلع چمدانهائی پراز مواد منفجره پلاستیکی از نوعی که دیروز در بیرون موزه «پرادو» در مادرید کشف شد، پیدا کرد.

تعداد باز داشت شدگان در روز های اخیر به ۱۴۰ نفر تخمین زده شده‌است.

۴۰ تن از بازداشت شدگان بعلت ارتباط باکنگره اخیرحزب کمونیست اسپانیا در پراگ و ۱۰۰ تن از آنها بدنبال انفجار بمب های اخیردستگیر شده‌اند.

مقامات پلیس معتقدند که سازمان دهنده اصلی فعالیت های تروریستی اسپانیا از راه مرز اسپانیا به‌فرانسه گریخته است گفته میشود وی‌دارای ملیت کوبائی است.

مقامات موثق اظهار میدارند که تروریستهای مزبور با گروهی از تبعید شدگان اسپانیائی در کوبا همدستی دارند با این حال هنوز هویت حقیقی آنها معلوم نیست.

در اعلامیه دولت اسپانیا که‌پس از جلسه کابینه منتشر شد گفته میشود رهبران فتنه جوی یك‌سازمان مخفی مرکب از گروهی که مستقیما باشوروشیان ارتباط دارند در جریان انفجارات بمب در مادرید دستگیر شده‌اند.

خروشچف دوباره بانهرو مذاکره میکند

کلکته ۱۰فوریه ـ یونایتدپرس ـ امروز شایع بود که خروشچف دربازگشت از اندونزی بانهرو نخست‌وزیر هند واونو نخست‌وزیر برمه مذاکره خواهد کرد.

این موضوع رسما تایید نشده ولی مقامات پلیس کلکته‌میگویند خروشچف روز یکم مارس وارد کلکته میشود واز هم اکنون شهرداری این شهر تدارك‌پذیرائی اورا می‌بینند. یك گزارش تائید نشده حاکی است که نهرو ممکن است به‌کلکته بیاید تاباخروشچف مذاکره کند.

دررانگون نیز مقامات اداره‌پست و تلگراف خودرا برای اجرای برنامه مخابراتی و پستی وسیع روسها درپایان ماه جاری(فوریه) آماده میسازند. گفته میشود هواپیمای خروشچف برای‌سوخت‌گیری دررانگون فرود می‌آید و ظاهرا هنگام‌توقف‌هواپیماخروشچف بااونو مذاکره خواهد کرد.

سوگند دربرابر خداوند وناصر

لندن ـ ۱۹ فوریه ـ رویتر ـ جوانان حلب از نواحی سوریه دیروز دربرابر «خداوندو ناصر» سوگند یاد کردند که وجب‌بوجب وطن عرب را از شر استعمار وصهیونیسم آزادی بخشند.

نوار جریان سوگند جوانان از رادیو قاهره پخش شد. پس از ادای این سوگندناصر اسناد مالکیت خانه‌هائی را که‌دولت در اختیار کارگران گذارده بین آنها تقسیم کرد.

ژرژ بیدو بدوگل حمله میکند

پاریس ـ ۲۰فوریه ـ یونایتدپرس ـ ژرژبیدو نخست‌وزیر اسبق فرانسه‌طی مقاله‌ای در هفتگی «کارفور»بدوگل اخطار کرد که‌جداشدن الجزایر از فرانسه ویادادن وضع‌حقوقی یك کشور وابسته بفرانسه با الجزایر، نقض قانون اساسی فرانسه است. بیدو که رهبر تمام‌مخالفان ژنرال دوگل است درمقاله خود مینویسد که‌هرکس‌بخواهد قسمتی‌از خاك فرانسه‌راازآن جداکند طبق قانون اساسی خائن است. وی‌بعضی ازمواد قانون جزای فرانسه رانیز ذکر کرده است.

تظاهرات ضد جمهوری متحده در لبنان

عده‌ای ازاهالی به اتومبیلی که عکس عبدالناصر را نصب کرده بود حمله ور شدند

بیروت ـ ۲۰فوریه ـ خبرگزاری فرانسه ـ گفته میشود احتمال دارد که مراسم دومین سالروز وحدت سوریه و مصر با تظاهرات مخالف در لبنان روبرو شود. بدینجهت از هم‌اکنون شورای امنیت محلی در بیروت تشکیل‌جلسه دادوتصمیمات احتیاطی اتخاذ کرده‌است. ازجمله هرگونه اجتماعات عمومی بدون اجازه مقامات انتظامی قدغن‌گردیده است.

اولین حادثه‌ای که در این مورد روی داد دو روز قبل و در جاده بین بیروت و دمشق بود. اهالی یك دهکده به اتومبیلی که پرچم جمهوری متحد عربی را نصب‌کرده و عکس جمال عبدالناصر را جلوی ماشین نصب نموده بود حمله کرده و علیه جمهوری‌متحد عربی‌تظاهرات کردند و سرانجام با مداخله پلیس متفرق شدند.

خلاصه اخبار

سازمان ملل متحد ـ جمهوری متحده عربی اخطار کرد که اگر اوضاع فعلی در منطقه خلع سلاح شده بین اسرائیل و سوریه‌همچنان ادامه یابد نتایج وخیمی ببارخواهد آورد.

درفیق عشا، کفیل هیئت‌نمایندگی جمهوری متحده عربی در اخطارخود به عنوان شورای امنیت میگوید: «دولت جمهوری متحده عربی بیش از این نمیتواند این اوضاع تحریك آمیز را تحمل نماید و خود رامو ظف میداند باعضاء شورای امنیت‌خاطر نشان سازد که اگر از این‌اوضاع جلوگیری نشود نتایج ناخوشایند و وخیمی ممکن است داشته‌باشد.»

●●●

تایپه ـ سخنگوی وزارت امور خارجه حکومت‌چین ملی اظهارداشت که خروشچف باندونزی طرح یك قرارداد مخفیانه را پیشنهاد کرده است تا در جزیره آمبون‌یك‌پایگاه دریائی بسازد. ولی گمان نمیرود اندونزی این پیشنهاد را پذیرفته باشد زیرا نه‌فقط برای خوداندونزی مضر است بلکه صلح و امنیت‌خاور دور را نیز بخطی میاندازد.

●●●

رباط ـ خبر گزاری فرانسه ـ منابع رسمی رباط تاکید نمودند که از هفته گذشته تاکنون عده زیادی در مراکش بازداشت شدند.

توقیف شدگان‌علیه دولت‌مراکش توطئه‌چینی کرده‌بودند وقصدداژگون کردن رژیم کنونی راداشتند بموجب اعلامیه وزارت امنیت ملی مراکش افراد وزارت امنیت مراکش با اطلاعاتیکه از گوشه و کناربدست آورده بودند موفق شدند نقشه توطئه کنندگان را قبل از اجراعقیم سازند.

●●●

رادیو بغداد ـ دیشب در کامرون اغتشاشات وسیعی روی داد وعده‌ای از افراد مسلح دست بحملات وزدو خورد شدیدی زده‌اند. گزارش‌های اولیه حاکی است که ۶۲ نفر کشته و ۶۰ نفر زخمی شده‌اند.

●●●

کیپ کاناورال ـ یك محفظه در کلاهك موشکی بمنظور کسب اطلاعات که‌ممکن‌است‌حاوی‌نخستین تصاویر رنگین از ارتفاعات زمین باشد در جزیره «نیاگوانا» پیدا شد ماست. نیروی هوائی امریکا اعلام کرد روز سه شنبه پنج تن از افراد مقیم جزیره در ۵۰۰ میلی جنوب شرقی «کیپ کاناورال» محفظه مزبور را در ساحل‌یافتند.

این محفظه شامل یك دوربین ۱۶ میلی متری برای‌فیلم برداری بود. دوربین‌مزبوررا بمنظوربرداشتن فیلم های رنگین از زمین ازارتفاع ۳۰۰ میلی کار گذاشته بودند.

عالیترین
پارچه
آخرین‌مدل
کت ودامن ـ تروا کار
انواع لباسهای بهاره
زنانه
و
دخترانه
پیرایش لاله‌زار
آ ـ ۴۲۹۷۲

از صبح سه شنبه ۳ اسفند
سعدی ـ آسیا
mogli pericolose
زنده‌ترین وجالب‌ترین شاهکار
کمدی انتقادی‌سینمای‌ایتالیا
همسران خطرناك
باشرکت زیباترین ومحبوب‌ترین ستارگان: «دوبله بفارسی درایتالیا»
سیلوا کوشینا ـ دوریان گری ـ نینو تارانتو
وهنرپیشگان‌معروف:
رونانو سالواتوری ـ فرانکو فابریزی
ماریو کاروتنتو
اثر کارگردان هنرمند: لوئیجی کومینچینی
«دومینیکو مودنیو» آوازمعروف Mogli Pericolose را درمتن فیلم اجرا خواهد کرد.
آ ـ ۴۳۱۷۰

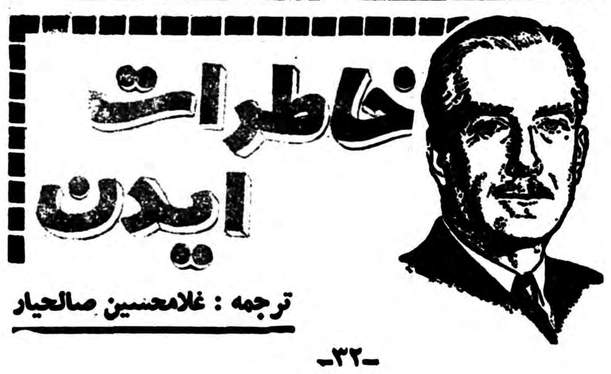

ترجمه : غلامحسین صالحیار

-۳۲-

کناره‌گیری

پاسخ دستور من بلافاصله بشرح زیر رسید :

«ساعت ۲۳ امروز دستور رسید وعینا اجراشد. ژنرال ازمن ووابسته نظامی سفارتخانه بمناسبت صدور این پیام تشکرکرد وتضمین حمایت جان اتباع خارجی راتکرار نمود .

درمدت کمی که مابرای مطالعه وبررسی اوضاع‌داشتیم بنظر میرسید که همه چیز آرام واطمینان بخش است .

روز ۲۰ ژوئیه ژنرال نجیب وارد اسکندریه شد. درشهر هیجان چندانی وجود نداشت ودرپس پرده یکنوع عدم اعتماد بنظر میرسید .

نجیب تعدادی ازافسران عالیرتبه وپلیس رادرقاهره توقیف کرده بود و روز بعدعده‌ای رانیز دراسکندریه توقیف کرد .

بامداد فردای روز ورود نجیب به اسکندریه هواپیماها برفراز قصر های فاروق بپرواز درآمدند وواحد های زرهی وتانك داخل باغ های قصر شدند. تیراندازی مختصری درگرفت. درسراسر اینروز ها فاروق بتماس تلفنی خود باسفیر امریکاادامه میداد وبرای آخرین بار ازاو تقاضای‌کمك کرد. اما هیچگونه کمکی نرسید وفاروق مجبورشد دستور نجیب رامبنی برکناره گیری تاقبل ازظهر آنروز وخروج ازکشور تاشب هنگام بپذیرد .

باد جدیدی میوزید

باد جدیدی در مصر میوزید و اکنون من‌درباره روشی که نسبت به رهبران انقلابی بایستی اتخاذ میکردیم تصمیم بگیرم. ژنرال نجیب با مسائل بسیاری مواجه بود. من میدانستم که اونیمه سودانی است ودر کالج «گوردون» خرطوم تحصیل کرده است .

مردم ازاو به نیکی یاد میکردند وشرافت وحسن نیتش را میستودند. نجیب درجنگ اسرائیل شجاعانه جنگیده ومجروح گردیده بود اما قدرت رهبری او محل تردید بود واین موضوع‌که درنخستین ملاقات های وی با سفیر وکاردار ماهرگز تنها نبوده وبنظر میرسید که اداره مذاکرات ازجانب مصریهارا به تنهائی بعهده ندارد مرا ناراحت و مشوش میکرد. بهرحال‌ازهرطرفی خطروجود داشت معذالك تصور میشد شرط بندی روی نجیب حداقل بهتر ازشرط بندی روی «فاروق» یاحزب «وفد» بود. بایستی برای تمیز کردن اصطبل مصربوی فرصت وامکان داده میشد .

درهمان حالیکه فاروق سوار برکشتی خود میشد تاکشورش راترك‌گوید باتندی وخشونت به «علی ماهر» گفت‌که دوران نخست وزیری او طولانی نخواهد بود. این پیش بینی بزودی واقعیت یافت وظرف شش هفته نجیب رسمانیز زمام اموررواکه دراین مدت عملا بعهده داشت دردست گرفت .

فصل پائیز تغییرات مهم وخوشایندی بهمراه آورد. یونان وترکیه در سازمان «ناتو» باما متحد شدند واین امر درصف آرائی خاور میانه ای ما تاثیرداشت. من بخصوص ازاین ارتباط جدیدی که باترکیه پیدا کرده بودیم خوشحال وشادمان بودم .

همیشه دشمنی مابااین کشور در جنك اول جهانی ومیراث نامطلوب آن اسباب تاسف من بود .

یکی ازاولین سخنرانیهای من درپارلمان درسال ۱۹۲۴ به پشتیبانی از قرارداد «لوزان» که بین دوکشور صلح رابرقرار میکرد ایرادشده بود .

خشونت دهقانی «آتاتورك» همواره مورد تحسین من بود واورایك دوست باوفا میدانستم .

دراوائل‌ماه دسامبردولت علیاحضرت‌ملکه ازلحاظ اصولی‌تصمیم‌گرفت‌که‌ستاد مشترك خوددرخاورمیانه‌به «قبرس» منتقل‌کند وبرای انجام‌کارهای مقدماتی مربوط باین انتقال مبلغی متجاوز ازنیم میلیون لیره اختصاص داده شد .

این تصمیم آمیخته بادور اندیشی راترکها استقبال کردند .

قبرس بعنوان یك پایگاه هوائی برحوزه خلیج فارس مسلط بود اما متاسفانه این جزیره بندرگاه طبیعی نداشت. مخارج تاسیس یك بندرگاه نیز بسیار گران بنظر میرسید. مااینکاررا انجام ندادیم ولی بعدا بخاطر خستی که دراین مورد بخرج داده بودیم بهای گزافی پرداختیم .

مسائل مربوط به سودان درسال ۱۹۵۲ تغییرات عظیمی پیدا کرد. دولت مصر دیگر نمیتوانست ادعاکندکه پادشاه آن‌کشور «پادشاه مصر وسودان» است اما ژنرال نجیب بایك اقدام سیاستمدارانه این ادعارا تبدیل به اتحاد مصرو سودان نمود .

مسلما این امر ازطرف سودانیها که احزاب سیاسی آنها ظرف چند هفته بعد قرار دادهای بسیاری بادولت مصر منعقد کردند بااستقبال شدیدی روبروشد .

(ناتمام)

نقشه انهدام‌مرکز اتمی فرانسه

فرمانده نیروهای ملیون درنظر دارد مرکز آزمایشهای اتمی فرانسه درصحرای الجزایر را منهدم سازد

قاهره -آسوشیتدپرس - ۲۰ فوریه -روزنامه متنفذ الجمهوریه چاپ قاهره در شماره امروز خود از قول فرمانده نیرو های‌ملیون‌الجزایر اظهار داشته که نیرو های ملیون درنظر دارند مرکز آزمایشهای‌اتمی فرانسه رادر«رگان» وواقع‌درصحرای الجزایرمنهدم سازند .

سردبیر این روزنامه «اسمعیل حبروك» که مصاحبه ای بافرمانده نیرو های ملیون الجزایر در شب وقوع آزمایش اتمی فرانسه بعمل آورده مینویسد فرمانده الجزایری بوی اظهار داشته که فرانسویهاپس ا زاینکه حیثیت خود را از دست دادند مبادرت‌به آزمایش‌اتمی‌کردند واین انفجار سرنوشت فرا نسه‌را تعیین کرده است .

فرمانده مذکور همچنین گفته است دو دستگی اخیر فرانسویها در الجزایر نشان میدهد که قدرت این کشور رو به زوال است و یك الجزایر متحد میتواند بین‌آنهاتفاق ایجاد کند .

فرمانده الجزایری از مردم افریقا تقاضا کرده به انفجار اتمی فرانسه پاسخ دهند . او همچنین ناصر رئیس جمهوری متحده‌عربی‌را سربازی که در ارتش نجات بخش این کشور فعالیت میکند نامیده است .

روابط سیاسی کویت و کشورهای خاورمیانه

روز ۲۵ فوریه اهالی کویت حقوق جدیدی راکه کسب کرده‌اند جشن خواهندگرفت پس‌از الغای کاپیتولاسیون کویت باکشورهای خاورمیانه مناسبات‌سیاسی برقرار خواهد کرد

بیروت -۲۰فوریه - خبرگزاری فرانسه -شیخ عبداله السالم الصباح حاکم کویت که از ده روز قبل در لبنان بسر میبرد امروز بوسیله هواپیما به کویت مراجعت کرد .

قرار است مراسم ۲۵ فوریه که روز جشن ملی‌کویت‌محسوب‌خواهد شد با حضور وزیر نظرشیخ صورت گیرد در ۲۵ فوریه بریتانیااستقلال زیادی به شیخ نشین کویت خواهد داد از جمله موافقت خود را باالغاء کاپیتولاسیون در کویت اعلام‌می‌دارد .

از ۲۵ فوریه ببعد خارجیان مقیم کویت از جمله اتباع بریتانیا در همان دادگاههائی محاکمه خواهند شد که اهالی کویت محاکمه‌می‌شوند . از طرف دیگر کویت خود را برای برقراری روابط دیپلماسی باکشور های عربی آماده میسازد . شیخ عبداله المبارك الصباح برادر شیخ اینك در بیروت بسر میبرد . وی اخیرا از ملك حسین پادشاه اردن نیز دیدن نموده و قصد دارد عازم مراکش‌شود. سلطان‌مراکش در سفر اخیر خود به کویت از معاون شیخ کویت دعوت کرده بود تا از مراکش دیدن کند .

گفته میشود که مراکش قصد دارد از کویت جهت اجرای‌برنامه‌های عمرانی خود وام بگیرد . از طرف دیگر مسافرت معاون شیخ کویت به کشور های عربی پیش در آمد بر قراری مناسبات دیپلماسی سومین کشور نفت خیز جهان با کشور های دیگر خاورمیانه‌خواهد بود .

ناصر گفت :

ناسیونالیسم عرب مقدمه اتحاد کلی اعراب است

روزهائی‌که قدرت‌های بزرگ مذاکره را فقط حق بزرگترها میدانستند سپری‌شده‌است

قاهره - رویتر - پرزیدنت ناصر طی نطقی که از رادیو قاهره پخش شد گفت «فلسطین سرانجام آزاد خواهد شد ما حاضریم برای احقاق حقوق پناهندگان فلسطین خون خودرا بریزیم.» بیانات ناصر در «حماه» ایراد شد وی سپس‌اضافه نمود ما دیگر در سال ۱۹۴۸نیستیم ما برابر جهان اعلام میداریم که حقوق خود را با دست های خود خواهیم گرفت .

رادیو های قاهره ودمشق که جریان نطق ناصر را پخش میکردند اعلام داشتند خیابان های شهر«حماه» مملو از جمعیت شده بود که ناصر به زحمت توانست خودرا بمیدان سخنرانی برساند .

ناصر گفت ناسیونالیسم عرب تنها مقدمه‌ای برای اتحاد کلی اعراب و آزادی مردم فلسطین است

میهن عربی

بااین مردم نیرومند وبااین‌ارتش مجهز ماقادر خواهیم بود که‌موقعیت حقیقی میهن بزرك عربی را احراز کرده و وضع طبیعی آنرا مستقر نمائیم .

روزهائی که قدرت های بزرك بما به چشم کشور های دست نشانده می نگریستند و مذاکره کردن را فقط حق بزرگتر ها میدانستند سپری شده‌است. امروز مانه تنها می توانیم مذاکره کنیم بلکه‌قادریم داخل در عمل شویم .

این مردم نیرومند ومقتدر با قدرت و تصمیم خود می توانندپیش برونده عوامل‌امپریالیسم وکمونیسم رامقهور و مغلوب سازند .

حمایت از اسرائیل

ناصر گفت کشور های امریکا انگلیس و فرانسه از اسرائیل در برابر جمهوری متحد عربی حمایت وحراست می کنند ولی ما حاضریم بخاطر حفظ حقوق اعراب خون خود را بریزیم .

وی اضافه کرد سه کشور بزرك غربی از تقاضای اسرائیل مبنی بر آزادی عبور و مرور در کانال‌سوئز پشتیبانی می کنند ولی قطعنامه سازمان ملل متحد در مورد حقوق اعراب را ندیده می گیرند .

حراج

یکعدد ماشین چاپ یکورق‌و نیمی آلمانی با وسایل چاپ باندازه یك روزنامه چهار صفحه و ۶۰۰ کیلو حروف بفروش میرسد و یا ماشین یك ورق و نیمی با یك ماشین چاپ دو ورقه تعویض میشود تلفن۲۰۵۳ ۲ مراجعه شود .

۳-۱ آ-۳۴۴۹۵

ازفردا بریژیت باردو - دیرك بوگارد ازفردا

شیرین- بامزه آتشپاره کشتی رنگی- ویستاویژن

خنده‌آور ناطق‌بزبان‌انگلیسی

در سینما گنج شید

آ-۴۳۰۶۰

سلام بر ویتانا !

محبوب جاویدان هوا خواهان تندرستی !

Vitana

اطلاعات اقتصادی

کارخانجات دولتی نبایدزیان دهند

- کارخانه‌هائی‌که بمردم فروخته میشود باید منافع کافی برای خریدار داشته باشد
- نقص فنی یاتشکیلاتی ویا داشتن کارکنان وحقوق بگیران اضافی علل زیان شرکتهای دولتی است

برای جلو گیری از زیان کارخانجات انتقالی به وزارت صنایع ومعادن از طرف وزیر صنایع ومعادن دستور هـای جدیدی صادر شده وازچندی پیش در وزار تخانه مزبور کمیسیون هائی بدین منظور تشکیـل گشته. در ایـن کمیسیون ها بررسی هـای وسیعی پیرامون‌وضع کارخانه ها شروع شده است تا علل زیان شرکتها وکار خانه های تابعه آنها معلوم شود .

مطالعات مقدماتی که چندی پیش در اطراف وضع ایـن شرکتها و موسسات تابعه آنها صورت گرفت نشان‌داد که اگر هزینه های زائد اداری این موسسات حذف شود و کارمندان وکار کنان زائد و افرادی که بدون انجام خدمت از بود جه مو سسه استفاده میکنند کنار گذاشته شوند درآمد شرکتها و کارخانه‌های تابعه بخوبی کفاف هزینه ها را کرده واضافه هم خواهـد داشت البته هم باید در نظر داشت‌که بعضی ازاین‌کارخانه ها بعلت نقا ئص فنی و یـا تشکیلاتی که دارند با وضع و شرایط کنونی نمیتوانند سود دهنده باشند مگر آنکه با سرمایه گذاری جدیداصلاح ویا تکمیل شوند ویاتشکیلات آنها بوضع منا سبی تغییر نماید .

هدف وزارت صنایع ومعادن این است که هریك از شرکت های تابعه از نظر مالی وضع مستقلی پیدا کنند واحتیاج به ترمیم بودجه‌نداشته وضرر ندهند .

مرحله بعدی این‌خواهدبود که کارخانه‌هائیکه بمعرض فروش گذاشته میشود طوری باشد کـه اداره آن بـرای خریدار توام بامنافع کافی گفته میشود دردرجه اول باشد .

مقدمات قرارداد بازرگانی بین ایران و یوگواسلاوی

لیست مبادلات کالای دوکشور تهیه شده است

امروز سخنگوی وزارت بازرگانی بخبرنگار ما گفت دولت‌یوگسلاوی با انعقاد قرارداد تهاتری بین دو کشور موافقت کرده است .

خبرنگار ما اضافه میکند چندی پیش دولت یوگسلاوی از ایران تقاضای انعقاد عهدنامه بازرگانی نمود و همراه آن خواست که جزء کشور هائی قرار گیرد که از اصل کاملةالوداد استفاده میکنند .

ایران بجای تهیه مقدمات اینکار در صدد تهیه لیستی برای مبادلات دو کشور برآمد و لیست کالاهائی را که‌میتواند به یوگسلاوی صادرنماید تهیه و سپس از یوگسلاوی خواست که صورت کالاهائی راکه میتواند بایران صادرکند تسلیم ایرا ن‌نماید .

البته ایران در موقع خود باتوجه بتولیدات یوگسلاوی لیستی از کالا هائی که میخواهد از یوگسلاوی خریداری کند تهیه دیده بود واکنون نیز قرار است مقدمات شور تهائی در اطراف مبادلات دو کشور باحضور نمایندگان طرفین فراهم گردد .

نیویورك‌تایمز مینویسد :

قسمت‌مهم لوله‌نفتی زیردریائی خلیج فارس ساخته شد

مناطق نفت‌خیز ایران بایك لوله صدمیلی به‌جزیره خارك متصل شده است

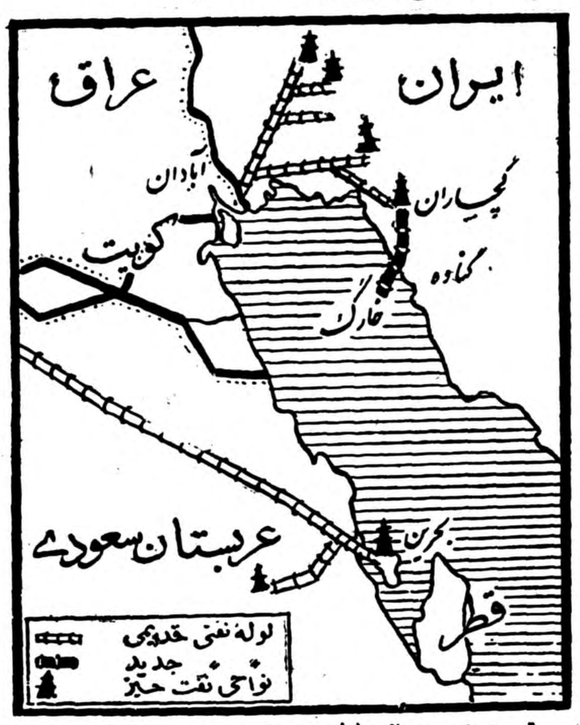

مهندسین هم اکنون یك لوله نفتی زیر دریائی را بین گناوه‌واقع در سواحل جنوبی ایران و جزیره خارك به فاصله ۲۳ میلی گناوه در خلیج فارس به اتمام رسانیده اند .

این اقدام مهمترین قدم در راه ساختمان یك لوله نفتی سی اینچی که صد میل طول خواهد داشتو از مناطق نفت خیز گچساران به‌بندر نهائی نفتی واقع در جزیره خارك می باشد محسوب می گردد . این لوله نفتی یکی از طولانی‌ترین‌و بزرگترین لوله های نفتی بی‌تلمبه جهانی خواهد بودو توسطه یك‌گروه نفتی بین المللی که در ایران‌مشغول کار است ساخته می شود .

ساختن لوله مزبور نشانه‌شرایط جدیدی در تولید نفت وایجادنسبت تازه‌ای در عرضه‌و تقاضا در جهانی که نفت آن فراوان است می‌باشد ضمنا اهمیت پالایشگاه آبادان را که یکی از بزرگترین پالایشگاه های جهانی است و روزی مرکز یك بحران پرسرو صدای بین المللی بود کاهش میدهد .

لوله نفتی فوق نفت خام را مستقیما از چاه ها به کشتی های نفتکش خواهد رسانید .

پالایشگاه آبادان که از سال ۱۹۵۰ به بعد بزرگترین عامل اختلاف بین تهران و لندن وهدف ملی شدن صنایع نفت ایران‌بود اکنون با صدور نفت گچساران از اهمیتش کاسته می شود .

قسمت زیر دریائی لوله نفتی بجای این که مستقیما روی کف دریا گذارده شود ابتدا اطراف آن بابتون مسلح احاطه شده وسپس در دریا قرار گرفته است .

هر قسمت از این لوله ها یك میل طول دارد و قبل از قرار دردریا به یکدیگر متصل شده است .

پس‌از اتمام این لوله نفتی‌روزی سیصد و پنجاه هزار بشکه نفت خام را به بندر خارك می رساند و به علت این که بندرگاه خارك‌بسیار عمیق است بزرگترین کشتی های نفتکش موجود ویادر دست‌ساختمان می تواند در آن پهلو گرفته ودر مدتی کمتر از ۲٤ ساعت پرشوند.

ابتـدای لـوله نفتی مذکور بطول هفتاد میل از ساحل فاصله دارد واز میان کوهها وصحرا ها عبور می نماید وآنگاه به ساحل رسیده و زیر آب فرو می رود . خط سیر این لوله شیب‌دار استو باین ترتیب دیگر تلمبه‌مورد احتیاج نمی باشد .

مهندسین نفتی اظهار می دارند که نفت گچساران از نوع بسیار مرغوب است و برای تبدیل آن به نفت مصرفی و بنزین هواپیما وسایر مشتقات دیگر محتاج به عملیات تصفیه دشواری نیست .

(از نیویورك تایمز ۱۵ فوریه)

درآمد سازمان برنامه ۲۸۰میلیون دلار کاهش یافته

برائر کاهش سهم سازمان‌برنامه از درآمد نفت

- برای اجرای برنامه‌های عمرانی دوم ۱۱۰ میلیون‌دلار دیگر وام لازم است
- برای تامین وام لازم جهت راه‌سازی وتوسعه بنادرهم‌اکنون‌مذاکراتی‌درواشنگتن جریان‌دارد

بطوریکه اطلاع دادیم قرارداد وام ٤۲ میلیون دلاری ازبانك بین المللی ترمیم وتوسعه بامضاء رسید این قرارداد ازطرف دولت همراه ماده واحده‌ای به مجلس داده خواهد شد وپس ازتصویب مجلسین قانونی خواهد بود .

۲۵ میلیون دلار ازوام مزبور صرف هزینه های‌ارزی ساختمان سدذ وبقیه بمصرف ایجادتاسیسات مربوط به آبیاری آن که بطور آزمایشی درمنطقه کوچکی‌داخل در حوزه آبیاری اصلی خواهد بود خواهد رسید. هزینه های ریالی طرح راسازمان برنامه ازمحل سایر درآمد های خود تامین خواهد نمود .

سازمان برنامه علاوه بر این احتیاج بدو وام ۸۰ میلیون دلاری برای هزینه های ریالی راه سازی و۳۰ میلیون دلار برای توسعه بنادر داردکه مذاکرات مربوط به‌آن نیز هم‌اکنون درواشنگتن درجریان است .

برائر کم شدن سهم سازمان ازدرآمد نفت دربرنامه هفت ساله دوم مقداری ازاعتبارات سازمان برنامه حذف شد درنتیجه مبلغی که عملا بسازمان برنامه اختصاص یافت ازمبلغی که ابتدا طبق قانون قراربود بسازمان برنامه پرداخت شود ۲۸۰ میلیون دلار کمتر شده است لذا سازمان برنامه ناچار شد برای ادامه عملیات عمرانی کمبود مبلغ مورد احتیاج رااز طریق وام تامین کند .

وام هائی که تاکنون گرفته شده باشرائط مساعد بوده ووام های جدید نیز اغلب طویل المدت میباشد تا پرداخت آنها مشکل نبوده وامکان پذیر باشد .

قیمت شیشه‌وآهن‌درتنزل‌است

- قیمت شیشه داخلی بقیمت سابق نزدیك شد .
- برای کارهای ساختمانی بزرك قراردادهای خرید آهن بسته میشود.

بازار شیشه بمناسبت رکود فصلی بوضع‌قبلی خود نزدیك میشود و قیمت آن بین ۱۰۰ تا۱۰۵ ریال است این قیمت در حدود ۱۰ تا ۱۵ ریـال بیشتر از قیمت عادی سابق می باشد .

مظنه شیشه در بازار تهران بشرح زیر است :

شیشه دو میلیمتری داخله متری ۱۰۰ تا ۱۰۵ریال دو میلیمتری خارجه ۱٤۰ ریال ۳ میلیمتری‌خارجه ۳۵۰ ریال چهار میلیمتری ژاپونی ۴۰۰ ریـال بلژیکی ۳۵۰ ریال ٦میلیمتری کوتاه ۵۰۰تا۵۵۰ ریال بلند ۷۰۰تا ۷۵۰ ریال .

بازار آهن هنوز دوران رکود خودرا میگذراند در رکود فصل زمستان در رشته آهن چند مورد توقف کوچك و بزرك دیده شده که هیچکدام به بزرگی توقف های سابق نبوده است . وضع آهن از اواخر فروردین رو برونق خواهد رفت برای بعضی از اقلام آن که برای کار های ساختمانی بزرك و وسیع است از هم اکنون بین تجار و مقاطعه‌کاران ویا بوسیله مقاطعه‌کاران‌با نمایندگان کمپانی‌های خارجی قرار داد هائی بسته میشود اما تیر آهن که مصرف خانه های کوچك می باشد تقریبا از خرداد ماه رونق‌خواهد یافت . مظنه بعضی‌از اقلام آن اینك بشرح زیر می باشد :

آهن تیر جور کیلوئی ۱۳٫۲۵ ریال نبشی جور ۱۵٫۵۰ ریال تسمه جور ۱٦ ریال آهن ورق‌سفید بلژیکی کیلوئی ۳٦ ریال ژاپونی ۳۵ ریال‌نخته صنعتی ژاپونی ۱۷٫۵ ریال .لوله سفید جور ۲۳ ریال لوله سیاه جور ۱۹٫۵ ریال . بازار قلع‌عادی و قیمت قلع زیر چاپ و صاف هر دو کیلوئی۲۱۰ ریال می باشد .

خط کشتیرانی استریك والرمن

حالت کشتیهای استریك والرمن در بنادر ایران

درتاریخ ۲۰ر۲ر۱۹٦۰

نام بندر	نام کشتی	تاریخ‌ورودتقریبی	تاریخ بارگیری و تخلیه
بندرعباس	کراجستان	درحدود ۲۵ فوریه	برای تخلیه خواهد رسید
	سیتی‌اف روچستر	—	—
بوشهر	گرجستان	درحدود ۱۵ فوریه	برای بارگیری خواهد رسید
	اورستان	درحدود ۲۸ فوریه	برای تخلیه خواهد رسید
	کراجستان	درحدود ۱٤ مارس	» » » »
	البستان	درحدود ماه مارس	» » » »
	مورستان	—	—
	سیتی‌اف روچستر	—	—
	سیتی‌اف‌لوانز	—	—
بندرشاهپور	تست‌لیمور	درحدود ۲٦ فوریه	برای تخلیه خواهد رسید
	تولسی‌هیل	درحدود ۱۷ فوریه	» » » »
	باردستان	درحدود ٦ مارس	» » » »
	فلورستان	درحدود ۱۲ مارس	» » » »
	نگارستان	درحدود ۱۸ مارس	» » » »
	کراجستان	درحدود ۲۱ مارس	» » » »
	اورستان	درحدود ۲۳ مارس	» » » »
	سربستان	درحدود اول آوریل	» » » »
	سیتی‌اف روچستر	درحدود ماه آوریل	» » » »
	البستان	—	—
	مورستان	—	—
خرمشهر	نگارستان	درحدود ماه مارس	برای بارگیری خواهد رسید
	ترکستان	دربندر است	برای تخلیه رسیده است
	تولسی‌هیل	درحدود ۲۳ فوریه	برای تخلیه خواهد رسید
	سیتی‌اف مدرس	درحدود ۲۵ فوریه	» » » »
	اورستان	درحدود ۱۳ مارس	» » » »
	البستان	درحدود ماه مارس	» » » »
	سیتی‌اف روچستر	درحدود ماه مارس	» » » »
	کراجستان	درحدود اول آوریل	» » » »
	مورستان	—	—
	سیتی‌اف‌لوانز	—	

برای سایر مشخصات بآدرس زیر مراجعه فرمائید

فرانك س‌استریك وشرکاء (بصره) محدود

در بصره و بغداد و خرمشهر

آ ـ ٤۳۱۰٤

آگهی مزایده‌ملك غیرمنقول

بانك پارس دو رقبه ملك بمشخصات زیر را

الف ـ یکدستگاه ساختمان چهار اشکوبه بمساحت ۵۱٤ متر مربع دارای امتیاز برق و آب و تلفن واقع در خیابان ساسان .

ب ـ مساحت ۱٦ر۳۳۳٦ متر مربع زمین آماده برای ساختمان واقع در سه راه ضرابخانه جنب ساختمان بانك پارس .

از طریق مزایده کلا یا بعضا بشرح زیر بفروش می رساند .

۱ ـ داوطلبان شرکت در مزایده بایستی قبلا پیشنهادات خودرا باداره حقوقی بانك واقع در خیابان فردوسی اداره مرکزی تسلیم و رسید اخذ نمایند و همچنین برای کسب اطلاع بیشتری می توانند بدفتر اداره حقوقی مراجعه نمایند .

۲ ـ پیشنهاد دهندگان بایستی ۵٪ مبلغ پیشنهادی خودرا نقدا بحساب شماره ٦۸٦۸ بانك پارس مرکز بابت سپرده آگهی مزایده تودیـع و رسید آن و یا تضمین بانکی را بضمیمه پیشنهاد خود باداره حقوقی بانك تسلیم نمایند که در صورت اصابت مزایده واستنکاف از قبول آن سپرده مزبور ظرف ده روز از تاریخ مزایده بنفع بانك ضبط گردد

۳ ـ کلیه هزینه انتقال ملك و مزایده بعهده برنده مزایده خواهد بود.

٤ ـ پیشنهاد دهندگان بایستی پیشنهادات خودرا با در نظر گرفتن مفاد آگهی از تاریخ نشر آگهی تا آخروقت روز سی و یکم فروردین‌ماه ۱۳۳۹ تسلیم و رسید اخذ نمایند .

۵ ـ پیشنهاد دهندگان میتوانند درخواست خرید هر یك یا هر دورقبات فوق را بنمایند ولی در هر صورت بایستی مشخص گردد که پیشنهاد تسلیم شده برای هر دو ویا یکی‌از رقبات فوق‌الذکر می باشد .

٦ ـ جلسه مزایده در ساعت ۹ صبح روز اول اردیبهشت ماه ۱۳۳۹ در اداره حقوقی تشکیل و پیشنهادات واصله در حضور کمیسیون باز و قرائت خواهد شد .

۷ ـ حضور پیشنهاد دهندگان یانماینده قانونی آنها در جلسه مزایده آزاد بوده و به پیشنهاداتی که مبهم و مشروط وبدون سپرده ویا مستلزم وعده دار بودن ثمن معامله باشد و با پیشنهاداتی که بعد از موعد مقرره در این آگهی برسد ترتیب اثر داده نخواهد شد .

۸ ـ بانك پارس در رد و قبول یك یا تمام پیشنهادات مختار خواهد بود.

۱ ـ ۲ . آ ـ ٤۳۰٤٤ بانك پارس

آگهی دعوت از صاحبان سهام

بدینوسیله باطلاع سهامداران شرکت سهامی ریسندگی وبافندگی زاینده رود اصفهان می رساند .

چون در مجمع‌عمومی فوق‌العاده شرکت نامبرده که روز یکشنبه۲٤ر۱۱ر۳۸ منعقد گردید عده آراء حاضر در مجمع حد نصاب قانونی نرسید لذا طبق مقررات مجددا از صاحبان سهام شرکت دعوت میشود که برای تشکیل مجمع عمومی فوق العاده که روز یکشنبه ۱۵ اسفند ماه ۳۸ساعت ۳بعداز ظهر در محل شرکت در اصفهان منعقد می گردد با رعایت مقررات اساسنامه حضور بهمرسانید .

دستور جلسه همان دستور جلسه مورخه ۲٤ر۱۱ر۳۸ و شرح زیر است :

شور و بررسی در تغییر بعضی از مواد اساسنامه شرکت .

شرکت سهامی ریسندگی و بافندگی زاینده رود اصفهان

۱ ـ ۲ آ ـ ٤۳۰۰٤

برای اطلاع عموم

اخیرا امضاء اینجانب در ظهر یك برك چك جعل شده است که موضوع از طریق قانونی مورد تعقیب است .

بدینوسیله جهت اطلاع عمومی‌اعلام میگردد که اینجانب در حال حاضر بجز دو برك سفته سر رسید های ۱۵ و ۲۸ر۱۲ر۳۸ در بانکملی‌بازارو یکبرك سفته سر رسید ۱۹ ر۱۲ر۳۸ دربانك ایران و خاور میانه بهیچ‌عنوان بدهی (سفته ـ چك) به کسی ندارم. و از این به بعد امضاء اینجانب با مهری که نمونه آن‌به‌بانکها معرفی شده معتبر خواهد بود .

ابراهیم طراز (ابراهیم‌زاده)

آ ـ ۳٤٤۹۷

آ ـ ٤۳۰٤۲

تلفن ۳۱۹۳٤

انتقاد

دکتر حسن صدر حاج سیدجوادی

بچه کوه !

عده‌ای از لیسانسیه‌ها در روزنامه اطلاعات باستناور مسعودی ملاقات کردند و راجع بحقوق خود حرفهائی زدند که در روزنامه بچاپ رسید.

یکی از لیسانسیه‌ها میگفت :آقا کوه موش زائیده !

ودر زائیدن کوه چنین بیان‌می‌کرد که:

روزی روزگاری غوغا برخاست که کوه میخواهد بچه‌ای بدنیا آورد . مردم همه‌بدور کوه جمع شدند . هرکس حدسی میزد و تصوری می کرد. بچه کوه حتما باید «بچه‌کوه» باشد یعنی نصف کوه باشد . بقول معروف ولدالعالم می‌باید نصف‌العالم باشد !

بالاخره پس از مدتها انتظار از سوراخ کوه موشی خارج شد ومعلوم گردید که کوه موش زائیده‌است!

آن آقای لیسانسیه میگفت.داستان اضافه شدن حقوق لیسانسیه‌ها بی شباهت به بچه کوه نیست . مدتهاست غوغا برخاسته که حقوق لیسانسیه‌ها افزایش میابد و ما همه بدور کوه جمع شده بودیم تا ببینیم بچه کوه چه شکل و شمایلی دارد ولی بالاخره معلوم شد که بچه کوه موش نحیف ولاغری بیش نیست !

پس از مدتها دادو فریاد و سرو صدا حالا میگویند برای اضافه‌شدن حقوق لیسانسیه‌ها دویست تومان‌حق لیسانس بما خواهند داد. فراموش نفرمائید که‌تاکنون حق لیسانس‌صد تومان بوده و حالا آنرا بدویست‌تومان میخواهند افزایش دهند .

قبل از آنکه صد تومان بحقوق لیسانسیه‌ها اضافه شود هزینه‌زندگی مدتها تومان افزایش یافته است .

علت آن از یکطرف سرو صدائی است که در مورد اضافه شدن‌حقوق کارمندان دولت ایجاد شدهو از طرف دیگر مالیاتها و عوارض جدیدی‌است که در بودجه سال ۳۹ پیش بینی شده چنانکه بقیمت هر لیترنفت و بنزین دهشاهی و بقیمت سایرمایحتاج زندگی نیز مبالغی اضافه شده‌است.

درین لیسانسیه‌هائی که بروزنامه اطلاعات آمده بودند یکی از آنها جوانی بود از اهالی آذربایجان . وی بکار تدریس اشتغال داشت و می گفت من باپایه سه اداری سیصدو سی‌تومان حقوق میگیرم و اگرکوه بزاید حقوق من چهارصد و پنجاه تومان خواهد شد . وی قلم وکاغذ بیرون آورده بود و میگفت شمامخارج مختلف زندگی مرا که تنها و مجرد زندگی میکنم و متحمل مخارج زن وفرزند و خواهر ومادر نیستم بااین حقوق پرکنید آنوقت اگر من‌باداره روزنامه مراجعه کردم بحرفهایم‌گوش نکنید .

او میگفت من دو لیسانس دارم یکی در رشته‌تاریخ و جغرافیا ودیگر در حقوق . آیا رواست سیصدوسی تومان بمن حقوق بدهند ؟ امسال عده‌ای از همکاران من استعفاداده‌اند وبدون شك منهم اگر فکری بحال‌ما نشود در اولین فرصت استعفاخواهم داد.

کسان دیگری که دو برابر وپنج برابر من حقوق میگیرند نه تحصیلاتشان از من زیادتر است و نه وظیفه‌ای را که انجام میدهند از من سخت تر میباشد. بیگویند آنها فنی هستند ، منهم در حرفه خودم فنی میباشم ، تاریخ و جغرافیا درس دادن خودش فنی است. بعلاه ارزش تحصیلات من از آنهاکمتر نیست .

بنظر ما تقاضای این عده که تعداد آنها از هزار وصدنفر هم بیشتر نیست منطقی است .

حال که دولت باینموضوع مهم‌توجه مخصوص نموده است و موجبات امیدواری طبقه جوان و تحصیلکرده مملکت را فراهم ساخته جا دارد که به‌تقاضای لیسانسیه‌های کادر اداری نیز توجه نماید . اگر واقعا یك نفر تنها ومجرد که‌یکصدو پنجاه تومان اجاره خانه میدهد میتواند با سیصد تومان زندگی کند باو بگویند آقا حرف تو منطقی نیست‌ولی وقتی دولت اذعان داردکه این‌حقوق کفاف هزینه زندگی را نمیدهد ودر بین همین عده اشخاصی هستند که متکفل مخارج یك خانواده پنج‌شش نفری میباشند در اینصورت لازم است زندگی آنها تامین شود .

تا بملکت خدمت کنند .آیا بهتر نیست این دشاهی را بما بدهند . یعنی بهمین لیسانسیه‌هائی که فعلا مشغول خدمت بمملکت هستند ولی بواسطه عدم تامین هزینه زندگی و کمی حقوق استعفا میدهند و شانه‌از زیر بار انجام وظیفه خالی‌می کنند . بهر حال باتوجهی که دولت اخیرا بطبقه تحصیل کرده نموده و در افزایش حقوق آنها مانند مهندسین وتکنیسین ها حسن نیت بخرج داده بسیار خوبست که تقاضای حقه این عده از طبقه جوان و خدمتگزاررانیز مورد توجه قرار دهد .

گفتگوی هفته

پایه‌های عقب افتاده

معلمین فارغ التحصیل سال ۱۳۳۰ دانشسرای مقدماتی اظهار میدارند که تاکنون دوپایه عقب مانده‌اند باین معنی که پایه چهار خود را که در سال ۱۳۳۳ استحقاق داشته اند امسال (۱۳۳۸) گرفته‌اند و پایه های ۶و۵ که اولی را در سال ۳۶ ودومی را در سال ۳۷ باید دریافت کرده باشند هنوز دریافت نکرده‌اندو با قانون جدید که قرار است با نمره ترفیعات داده شود پایه های عقب افتاده اینده‌سته از معلمین ملحوظ نمیگردد زیراقانون‌عطف‌بماسبق‌نخواهد شد اینك تقاضا داریم ترتیبی بدهند که پایه های عقب افتاده مربوط به سالهای قبل‌داده شود .

نرخ گران است

بعضی از خانه داران شکایت میکنند که نرخ پاره‌ای ازاجناس سوپرمارکت گرانتر از جا های دیگر میباشد مثلا روغن کرمانشاهی در بازار کیلوئی صدو نود ریال و د رسوپر مارکت نهصد و پنجاه گرم آن‌صدو نودوچهار ریال میباشد همچنین شکر که‌سابقا در سوپرمارکت کیلوئی بیست ریال میفروختند و حالیه شکر خاکه را کیلوئی ۲۱ ریال میدهند و اظهار میدارند یکریال قیمت ظرف است تقاضا آنکه شهرداری باین موضوع توجه کند .

پزشك نداریم

اهالی خوانسار شکایت دارند که پنج ماه است بهداری و بیمارستان خوانسار پزشك ندارد آقای دکتر انجام فقط بیست روزدر اینجا بود و رفت نبودن پزشك مخصوصا از جهت معاینه شاگردان مدارس که بیشترشان مبتلای تراخم و کچلی هستند اسباب زحمت شد تقاضا آنکه هر چه زودتر پزشك معالج بفرستند .

دردادگاه خاش ماند

آقای قاضی سید قادر بخش‌حسینی اهل سراوان بلوچستان مقیم آبادان جنب مسجد بلوچها کاشی ۸۸ منزل شا کرم دهداری‌اظهار میدارد که‌چندی پیش باران جاکری از اهالی سراوان مرحوم‌شد و چون ورثه او در کراچی بودند دیگران مرزعه و نخلستان او را ضبط کردند آنها هنوز در کراچی بسختی زندگی میکنند پرونده این امر در دادگاه خاش میباشد .

تقاضا آنکه بدادگاه بخش تاکید نمایند حق ورثه را مسترد دارد تا این آوارگان وطن سر خانه و زندگی برگردند .

حمام خزینه‌دار

نامه های متعددی از تهران و بابك ورامین رسیده‌وطی‌آنشکایت ویادآوری شده که در جنوب تهران و دو شهر مزبور حمام خزینه دار فراوان است ازشهرداری های‌این سه محل‌بخواهید که خزینه ها را به بندند .

وضع اتوبوس‌ها

جمعی از علاقمندان تقاضا دارندکه هیئت محترم بازرسی نخست‌وزیری‌هر چه زودتربرای اصلاح‌وضع‌اتوبوسرانی اقدام نمایند .

شکایت بیات

آقای محمد بیات مقیم خمین بازار خمین مغازه حسن آقا محمدی شکایت دارد که اولا هجده سال است ملك ثبت شده او را غصب کرده‌اند وبا وجود مراجعه به مقامات مربوطه هنوز دستش بجائی بند نیست و تقاضای رسیدگی دقیق دارد .

دوم اینکه بانك کشاورزی معمولا وام را برای کاشتن درخت ویا لاروبی قنات میدهد که بهره برداری از این اقدامات مدتی وقت می‌خواهد ولی مدت وام در حال حاضر بقدری کوتاه‌است که برای بهره برداری فرصت نمی‌گذارد وزیان دیر کرد هم که ازقرار صدی ده یا دوازده باید پرداخت‌شود سربار کشاورزمیگرددبنابراین‌شایسته است که برمدت استهلاك وام افزوده شود .

بدادگاه رجوع کنید

آقای سیف‌الله صمدی مقیم‌رضائیه خیابان پهلوی مغازه حاجی سالم‌نامه شمارسید راهنمائی ما این است که اگر سندی در دست دارید بدادگاه رجوع کنید .

رعایت سابقه

جمعی از کارمندان با سابقه‌اظهار میدارند که طبق لایحه جدیداستخدام کسانی که دارای گواهی نامه اول متوسطه هستند در رتبه شش باقی خواهند ماند ولی چون بسیاری ازاین کارمندان سابقه خدمت ده پانزده ساله دارند لذا تقاضا آنکه در ارتقاء رتبه علاوه بر گواهینامه سابقه‌خدمت هم رعایت شود .

پرچم چهارده معصوم

آقای قاضی سید قادر بخش حسینی میگوید بازحمت زیاد سه پرچم بنام مبارك چهارده معصوم تهیه کردم ودر بقعه شاه مردان ازبقاع متبرکه‌سراوان (بلوچستان نصب نمودم اخیرا برخلاف نظر من پرچم‌هایم‌رااز آنجابرداشته‌اند تقاضا آنکه پرچم ها را به مکان اول خود برگردانند .

از اینجا و آنجا

دوای شیرین

از این ببعد نه فقط کودکان بلکه بزرگسالان هم از تلخی دارو ناراحت نخواهند شد. با طریقه جدیدی که کار خانه های دارو سازی آمریکا بکار میبرند از این پس هر دارو را قبل از عرضه داشتن در بازار باطفال میخورانند تا معلوم شود اطفال تا چه حد از آن لذت میبرند .

این دارو را تا موقعیکه اطفال از شیرینی آن ناراضی بشوند با مواد شیرین مخلوط میکنند وسپس برای فروش در بازار ها عرضه مینمایند.

امر به معروف

در قاهره احمد آقا پستچی بعلت تخلف در انجام وظیفه و خیانت در امانت مورد محاکمه قرار گرفته‌زندانی شد . جرم نامبرده این بود که نامه های عاشقانه جوانان را که باید به صاحبان آنها برساند باز کرده و به پدر یا مادر نویسنده کاغذ تسلیم می نمود و یاد داشتی‌نیز به آن ضمیمه میکرد . . . .در این یاد داشت‌نوشته شده بود «مواظب فرزند خودتان‌باشید و تا دیر نشده است جلوی او را بگیرید . . . .!»

مبارزه باتگرگ

در منطقه گورلکا واقع در یوگسلاوی ۵۰ محل پرتاب راکت دایر گردید تا با ابر هائی که موجب نزول تگرگ میشدند مبارزه شود . در این منطقه تاکستانهای بزرگی قرار گرفته‌است و بر اثر تگرگ شدید که شروع به باریدن نموده بود بیم آن میرفت که محصول بکلی نابود گردد . دولت یوگسلاوی برای پیدا کردن ابر ها از راکت استفاده نمود و بیش از ۷۳۰۰ راکت بطرف ابر ها پرتاب‌شد ولی قبل از اینکه نتیجه قطعی عاید شود دستور داده شد مبارزه متوقف گردد زیرا مقامات کشاورزی متوجه شدند که مخارج نگاهداری ایستگاه های راکت خیلی بیشتراززیانی است که احتمالا براثر نزول تگرگ بمحصول وارد میشود . . .!

علامت مرموز!

زنك را زدم ویك پیشخدمت شرقی وارد شد . از او آب خواستم . وقتی آب را آورد دوانگشت چپ خود را بطرز مخصوصی رویهم انداخت وبانگلیسی‌گفت « آقا ، از گرما ناراحت نیستید ؟»

علامتی‌که او داد و جمله‌ای‌که گفت رمز شناسائی و ارتباط بین اعضای ما بود .

بلافاصله گفت :

- مواظب ... باشید !
- مگر خیالی دارد ؟
- بی خیال هم نیست .
- اسم شما ؟
- علی !
- ایرانی هستید ؟
- بله

- این چند روزه‌گوش بزنك باشید . حوادث‌مهمی درپیش است !....

گربهٔ ایرانی

داستان مبارزات پنهانی دوباند خارجی برسر ملی شدن نفت ایران درتهران - از همین‌هفته بصورت پاورقی در

اطلاعات جوانان

منتشر میشود و غوغا بپا خواهد کرد

همیشه یك لوله دردسترس داشته باشید

کارت دعوت
کارت ویزیت
کارت تبریك
حسابی، قشنك، آبرومند
بنگاه بنفشه آخرامیریه
آ-۳۳۷۰۳ ۱-۱۰

کیسه ازمدارك
تجارتی- تحصیلی- رانندگی-کمرکی- شناسنامه . معافی وغیره بادودقیقه انتظار فتو پرسپولیس- لاله زار نو چهارراه کنت ۳۷۴

تخم‌گل‌فروشی تقوی
ارزانترین و عالی ترین تخم چمن رنك مخملی را که سالها زینت خانه و باغچه شما است آماده نموده متوجه باشید چمن های دیگری را بقیمت گرانتر باسم تقوی بشما نفروشند موقع خرید به تابلو مغازه و مهر پاکت ها دقت فرمائید . مقابل وزارت کشور -روبروی مجسمه‌میدان ارك تخم گل فروشی تقوی . آ-۴۳۰۰۰

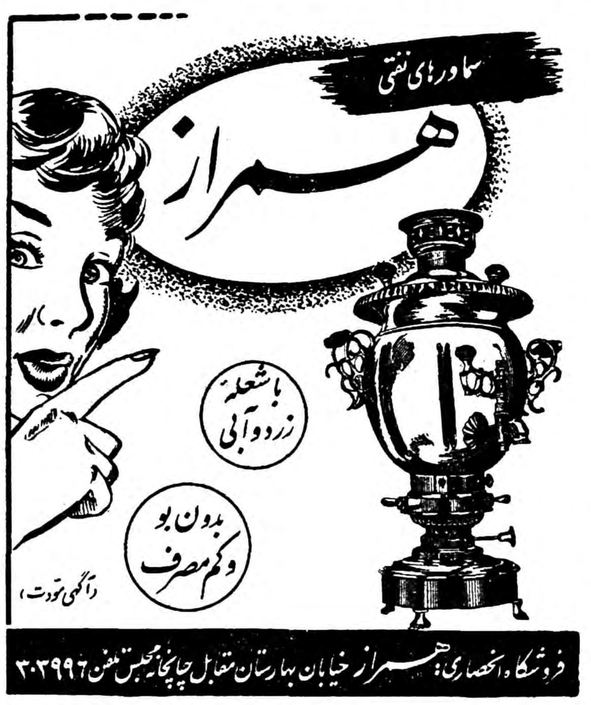

صدای هند

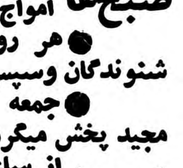

صبح‌ها هرروز درساعت ۷و۱۵ دقیقه تهران در روی امواج ردیف ۶ ۱متر و ۱۹ متر
● هر روز صبح یك صفحه موسیقی درخواستی شنوندگان وسپس تازه‌ترین اخبار جهان پخش میشود .
● جمعه بجای موسیقی آیاتی چند از قرآن مجید پخش میگردد .

شب‌ها از ساعت ۱۹ و۴۵ دقیقه بوقت تهران بمدت یکساعت برروی امواج ردیف ۱۹متر و ۲۵ متر برابر با ۱۵۳۰۰ و ۱۱۸۶۰کیلوسیکل درثانیه

درتهران از فروشگاه مینروا خیابان شمیران - فروشگاه اوریانت خیابان‌فردوسی شمالی-فروشگاه پیروزگلوبندك-مغازه نورژ لاله‌زارنو-فروشگاه ثریا خیابان‌شمیران درشهرستانها از نمایندگانما ابتیاع فرمائید

آ- ۴۲۹۸۰

جدول

کلمات متقاطع

شماره ۱۴۵۱

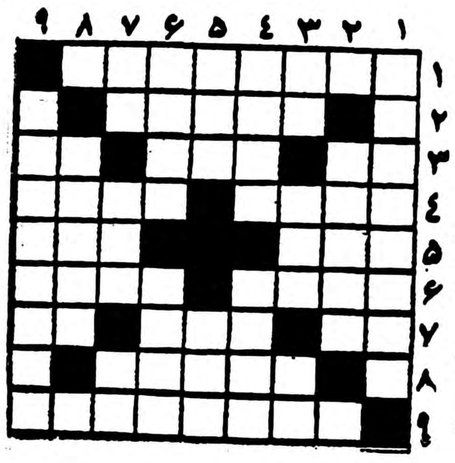

افقی: ۱- امپراطور معروف روم که شهرتش همه از دیوانگی ست ۲ - زبان شکریز ۳ - می گیرند ورسو می کنند - قدم به لهجه ترکی - با این زمستان تابستان آینده همه خواهند گرفت ٤- فی‌الواقع دسته‌اش را نمی‌برد - روزگاری جانشین جعفرخان هم شده بود ٥- رودی دراروپا - از جشن‌های ایران قدیم ٦- قوه - فقط فوتی کافی است که هیچ شود ۷- یکی از کسان - پوست کنده‌اش خوشگلتر میشود - رمق ۸- گلش یکی از چهارگل است ۹- خزان.

عمودی: ۱- شبه جزیره‌ای درآسیا ۲- روزگاری ابریشمش رودست نداشت ۳- پیچیدن - البته دراین شب عیدی باکهنه‌آن صفا ندارند - همراه پیمان هم می‌آید ٤- از قهرمانان‌نمایشنامه معروف اتلو - کوه متحرکی از گوشت وچربی در دریا ٥- اگر پهلوان نباشد عقل مجنون است - ازسازها ٦- سابقا بیشتر بر ابرو می‌نشست - انشاءاله شماهم در بهشت خواهید دید ۷- از سرداران آمریکائی در جنگهای انفصال - هزارش یك شهر است - کیسه حمام نورا میدهند ۸- در شب عید بازار فروش آن هم رونقی دارد ۹- نویسنده‌ای که افعی را درمشت گرفت.

حل جدول شماره ۱۴۵۰

افقی :۱- رخام - دشمن ۲- یرش -همکار ۳- سو -سی - نه٤- مارکنی ٥- ارندا-شل ٦- آمریکا ۷- لب -یا -سون(ونك) ۸-فقرات -لفت ۹-کباب -جوهر.

عمودی :۱- ریسمان -فك ۲-خروار -لقب ۳-اش -برا ٤- سکنا -اب٥-هیندمیت ٦-دم -یارا ۷-شکن -لو ۸-ماه - شکوفه ۹- نر -کلانتر.

از: سیروس سالز برگر

آیا خروشچف میتواند چین وغرب را فریب دهد؟

The New York Times.

خروشچف در حال انتظار برای تشکیل کنفرانس سران وقت خودار بیهوده تلف نمیکند .

وی اخیرا بازدیدهای کشور های اقمار ملاقات کرد تا استراتژی جدید روسیه را برای آنها تشریح کند .

وی به هندوستان رفته است و به اندونزی میرود تاروابطی راکه‌براثر خشونت چین کمونیست تیره شده بهبودی‌بخشد. نخست وزیر روسیه به کینه میرود تانشان دهد که هرگاه اراده کند می تواند از ناسیونالیسم افریقا برای ناراحت ساختن غرب استفاده کند . وی میکوشد را به کوبا فرستاده است تا نشان دهد که میتواند دم‌دروازه امریکا دردسر بوجود آرد .

اما همه اینکار ها برای چیست؟ میان این‌اقدامات و مسئله برلین‌که هنوز هم مسئله‌اصلی‌دستورکنفرانس سران است چه ارتباطی وجوددارد؟ وهدف دیپلماتیک اصلی خروشچف چیست ؟ البته ممکن است قبل از تشکیل کنفرانس سران این‌مسائل روشن نشوند . اما این شك روز بروز قوت میگیرد که‌هدف‌خروشچف در واقع تبدیل نقشه های جغرافیائی ایده ئولوژیك به شناسائی مناطق نفوذ است .

برلین مرکزی است که برای فشار آوردن به غرب مورد استفاده قرار میگیرد تا حاضر بمذاکره با روسها شود . خروشچف پافشاری خواهد کرد تا تعدیلی درنظامنامه اشغالی برلین داده شود . حتی‌اگر هم حضور قوای متفقین را در برلین بپذیرد آن را مقید به اساسنامه ومقرراتی خواهد ساخت .

این گمان وجود دارد که‌متعملا خروشچف در نقطه دیگر به متفقین امتیاز قانع کننده ای بدهد تاغرب را وادار به قبول نظر خود سازد . ممکن است تحفه ای که به غرب خواهد داد بصورت یك پیشنهادتازه خلع سلاح ، وخودداری‌از ایجاد دردسر در افریقا و امریکای لاتین باشد . در مقابل وی از ما خواهد خواست که تقسیم آلمان‌رابرسمیت شناسیم و برتری روسیه را در اروپای شرقی تصدیق کنیم .

اما این واقعیت نخواهد داشت . کرملین‌هنوز در افریقا وامریکای لاتین در دسر اساسی نمیتواندایجاد کند . از طرف دیگر اصولا مایل نیست دست از تحریکات خود بردارد . مجله ارگان کومینفرم بنام «دنیای مارکسیسته از پیروزی نزدیك کمونیسم در جنوب رود ریوگراند صحبت میکند و می - گوید احزاب کمونیست خود را بحق علمدار امر «بین‌المللی قدیم» میدانند که رسما بدستور استالین منحل شد .

خروشچف به یك دوره ثبات و آرامش نیازمند است تا امپراطوری خود را تقویت‌کند و موقعیت روسیه را در قبال مخالفت بالقوه چین کمونیست تحکیم نماید . برای وصول به این هدف او میکوشد فعلا با غرب هماهنگی نشان دهد.

اما چین و آلمان شرقی با این رویه مخالفند . در نتیجه بتدریج یکنوع محور چین - آلمان شرقی بوجود آمده روز بروز مجکمتر میشود - آلمان شرقی هر گونه مذاکره برای تقسیم رسمی آلمان‌را ضربتی به قدرت تحرك خود تلقی میکند . بنا بر این از یکطرف از روسها سلاح های موشکی می - خواهد و از طرف دیگر از رویه مستقل چین جانبداری میکند .

چینیها نیز به سهم خودعصبانی هستند . خروشچف نتوانسته است آنها را به میدانهای بین المللی نظیر سازمان ملل متحد و کنفرانس سران ببرد . خروشچف از دادن موشك و سلاح اتمی‌به‌آنهاخودداری نموده در نتیجه مانع تحقق هدفهای آنها در فرمز شده است ، حال‌نیز به هندوستان و اندونزی یعنی دو کشوری که مائوتسه تونك در آنها دچار درد سر شده ، میرود .

در کنفرانس اخیر سران‌سیاسی ونظامی کمونیستها کانك شنك‌ناظر چینی با سیاست خروشچف مخالفت نمود .

نظریات وی در مطبوعات روسیه منعکس نشد و لی در چین مورد بحث قرار گرفت و انتشار یافت.

وی‌گفت: خروشچف دراین‌گمان که روابط عادی و صلح آمیز میان دو گروه جهانی رو به ثبات‌میرود، دراشتباه است .

طبع امپریالیستی امریکانمیتواند تغییر کند ، لذا باید در برلین روش‌سخت تری به پیش گرفت . چین مایل نیست اوضاع بین‌المللی تثبیت شود زیرا هنوز جاه‌طلبیهای امپریالیستی این کشور ، مانندجاه طلبیهای روسیه ، امضاء نشده است بنابر این چین نیز از تقاضای‌آلمان شرقی برای موشك حمایت میکند.

اما غرب ، بهتر است ، نسبت به طرح خروشچف روش‌خشك‌وسردی داشته باشد . خروشچف معتقداست که شعار کمونیسم باید بر آن قسمت دنیا که ممکن است آن را منطقه نفوذ غرب بنامد مسلط‌شود. لذا ،بدون توجه به هر قولی که بدهد ، سعی خواهد کرد تا تسلط کمونیسم را براین منطقه جهان تسهیل کند .

بنا بر این پیشنهاد خواهد کرد، آنچه مال من است ، مال خودم و آنچه مال شماست باید بیطرف‌شود

این سیاست اوست و ممکن‌است امیدوار باشد در عوض این گمان که غرب‌توانسته است برای مدتی امنیت خود را خریداری کند ،در برابر این سیاست تسلیم شود .

اما آیا مائوتسه تونك حتی همین مدت را به خروشچف خواهد داد ؟ خروشچف ممکن است زیرك باشد اما چنانکه فرانسیس بیکن مینویسد: میان‌یك‌مردزیرك ویك مرد هوشمند تفاوت بزرگی وجود دارد ، نه فقط‌بلحاظ مراتب امانت ، بلکه در مورد توانائی .

حال باید پرسید آیا خروشچف آن قابلیت را دارد که در آن‌واحد هم ما و هم مائوتسه تونك راتحمیق کند ؟

نیویورك تایمز

بحران نفت در جهان

Le Monde

یکی‌از مدیران شرکت های نفتی امریکا می گفت :

«هرگاه بتوانیم رانندگان را تشویق کنیم که روزانه سه کیلو متر بیشتر اتومبیل‌رانی کنندخواهیم توانست سه میلیارد گالن بیشتر بنزین بفروشیم وباین ترتیب میزان فروش هشت‌درصد بالا خواهد رفت یکی دیگر گفت :

«اگر فقط ما بتوانیم هر راننده‌ای را وادار کنیم سالی یکبار بیشتر بنزین گیری کند فروش ما سه میلیون تن افزایش خواهد یافت یعنی از ذخیره کنونی نفت امریکا صدی یازده کسر خواهد شد .»

حساب غلط

در برابر چنین وضعی باید گفت که حساب سابق تولید کنندگان نفت امریکا غلط از آب درآمده و منظور آنها از پافشاری برای محدود کردن واردات‌نفت بامریکابر آورده نشده است .

شرکت های مزبور امیدوار بودند که با محدود شدن واردات نفت قیمت مواد نفتی درامریکابالا رفته و میزان تولید افزایش خواهد یافت ولی درست عکس این قضیه روی داد یعنی قیمت‌ها روبه تنزل‌گذاشت و تولید داخلی نفت محدودگردید بطوری که بشرکت بزرك تکزاس اجازه داده نشد بیش‌از میزان ده روز کار در ماه نفت تولید کند .

این جریانات ثابت کرد که‌مسئله اضافه محصولات نفتی که شرکت های امریکائی ازآن شکایت‌داشتند زائیده واردات نفت بامریکا نبوده بلکه بهم خوردن موازنه عرضه و تقاضا علت واقعی آن را تشکیل میدهد .

تولید زائد بر مصرف که بدنبال سه بحران پیاپی در جهان آغا زشد موازنه عرضه و تقاضارا بهم زد این بحرانها عبارت بودند از :تجربه‌ملی شدن نفت ایران - جنك کره - و مسئله کانال سوئز ناتمام

مقالات وگزارشهای خارجی

از هوشنك مؤید - خبرنگار اطلاعات دراطریش

تحصیل در اطریش

گذراندن امتحان هندسه ترسیمی است . کسانی اجازه دارند درامتحانات شرکت نمایند که تمرینات لازمه راانجام داده باشند . چه‌کسانی میتوانند دراطریش کار بکنند .

دراین گزارش خبرنگار اطلاعات شمارا با دانشکده فنی وین آشنا میسازد . دیپلم دانشکده فنی وین ارزش بین‌المللی دارد . اکنون ۵۰ دانشجوی ایرانی در این دانشکده‌تحصیل میکنند . یکی‌از شرایط ورود باین‌دانشکده

خبرنگاران اطلاعات در وین گزارش میدهند

خبرنگار اطلاعات در گزارش قبلی خود شمه ای از شرائط‌وهزینه زندگی دراطریش‌رابرای‌خوانندگان اطلاعات شرح داده بود .اینك مطالبی پیرامون‌تحصیل‌دردانشکده های اطریش ارسال داشته که چون برای دانشجویان عازم آن کشور مفید میباشد بچاپ گزارش مزبور مبادرت میشود .

دانشکده فنی وین

خبرنگار ما قبل از شروع مطلب اینطور مینویسد : چه خوب است قبل از همه یعنی پیش از بازدید از دانشکده های فراوان و متنوع این کشور از دانشکده فنی شروع کنیم بدیهی است این دانشکده نیز به رشته های فراوانی از قبیل راه و ساختمان ،معماری ، برق‌وماشین ، شیمی و غیره تقسیم میشود .

اول بدانشکده راه و ساختمان‌و معماری‌میرویم‌چون‌بیش‌ازسایررشته های فنی هموطنان مادر آنجا جمع شده و بکسب دانش مشغولند .

این دانشکده بسه رشته تقسیم میشود که عبارتند از رشته«مهندسی معماری» رشته «راه» و رشته «محاسبه ساختمان» که دو رشته اخیر در سالهای آخر از هم مجزا میشوند .

دانشکده معماری

حالا نوبت به دانشکده مهندسی معماری میرسد ، محل این‌دانشکده طبقه پنجم دانشکده فنی وین است که در میدان بزرك (کارلز) واقع شده ، از دور ساختمان سفیدو زیبای آن بچشم میخورد و اگر بخواهید بمحل کار دانشجویان این رشته بروید باید متجاوز از ۲۰۰ پله را زیر پابگذارید .

بااینکه ساختمانی قدیمی داردولی‌در عین حال زیبا میباشد . در سالنهای کار، دانشجویان را که روپوش سفید بر تن کرده و با دلگرمی تمام مشغول کار ند می‌بینید . ایرانی و عرب ، یونانی و بلغاری ژاپونی و افغانی و بالاخره اطریشی در پشت میز ها قلم بدست مشغول کارند . تا چند سال‌پیش‌دانشجویان ایرانی این دانشکده متجاوز از ۵ نفر نبودند ولی از دوسال قبل تعداد دانشجویان روبافزایش رفت و اکنون جمعا در حدود ۵۰ نفرایرانی در این دانشکده مشغول تحصیلندو بیشتر دانشجویان این دانشکده را از آنجهت انتخاب مینمایند چون آرشیتکتور آن از نظر تکنیك کاملا ممتاز است و فارغ التحصیلان آنجا از نظر فنی ورزیده وکار آزموده بار می‌آیند . اما خیال نکنید که ورود باین دانشکده چندان سهل و راحت است خیر برای ورود باین دانشکده امتحان ورودی لازم است. اصولا ورود بهر یك از رشته های دانشکده فنی وین امتحان ورودی لازم دارد وامتحان ورودی این دانشکده توام با هندسه ترسیمی میباشد بدیهی است در صورت موفقیت دانشجوی رسمی محسوب خواهد شد و الا حق ورودبدانشکده راندارد .

امتحان ورودی مهندسی‌معماری

اما در رشته آرشیتکتور علاوه‌بر ماده هندسه ترسیمی از ماده‌طراحی ونقاشی هم امتحان ورودی بعمل می‌آورند ویکی ازشرائط ورود باین دانشکده زبردستی در طراحی‌است ودر صورت عدم موفقیت در طراحی که‌یکی از اسلوب اولیه ارشیتکتور است میتوانند رشته های دیگرفنی از قبیل راه و یاساختمان را ادامه دهند .

بعد از امتحان ورودی

خوب حالا ببینیم اگر کسی در امتحان ورودی قبول شد چه باید بکند ؟ مطمئنا نام نویسی و بعد سر کلاس رفتن و درس آموختن همینطور هم هست ولی مدتی پس‌از شروع سال تحصیلی ،دانشجویان باید مسائل و تمرینهای دروس مربوطه ای راکه فرا گرفته اند از جمله استاتیك ، ریاضیات ، هندسه ترسیمی وغیره را در مواقع معین حل وبامضای دانشیاران مربوطه برسانند و تحویل دهند و پس از اتمام کلیه تمرینها اجازه امتحان‌را خواهند داشت و الا امتحان بدون تحویل تمرینها میسر نخواهدبود.

این نکته را هم بد نیست متذکر شوم که خوبست وقتی دانشجویان وارد این دانشکده میشوند زبان‌را بخوبی فرا گرفته باشند .

تا خوب بتوانند از بیانات‌استادان خود یادداشت بردارند .

تا آخر سمستر چهارم کلیه دروسی که بدانشجویان تدریس میشود دروسی است که مربوط بتکنیك آرشیتکتور است و اگر محصلی تا این‌سمستر کلیه‌امتحانات وبرنامه های خود را بموقع معین انجام داده باشد موفق باخذ دیپلم کمك مهندسی میشود و در صورت موفقیت ، ازسمستر پنجم واردمرحله جدیدتری میشود که عمده اوقات آنها صرف طراحی و مطالعه‌پروژه‌های ساختمانی از نظر تکنیك‌وهنری میشود اجبارا در این مدت باید شش ماه در یك شرکت معتبر ساختمانی کار آموزی داشته باشند واین بهترین فرصتی است که در ایام‌تعطیل دانشجویان درشرکتهای ساختمانی آلمان و یا اطریش استخدام شده و ضمن کار آموزی حقوق مکفی نیز بدست آورند و در صورتیکه بعد از اتمام سمستر هشتم کلیه امتحانات را گذرانده باشند طی شرایط خاصی امتحان نهائی‌را در حضور جمعی از استادان«هیئت ژوری» میگذرانند و موفق‌باخذدرجه مهندسی که دارای ارزش بین المللی است میشوند از جمله شرائط گذراندن امتحان نهائی تجدید امتحان جمعی از دروس مهم دوره تحصیل است که مجددا در حضور استادان دیگر بایدباستاد مربوطه جواب داده شود .

بدنیست برای اطلاع خوانندگان عزیز این نکته را هم متذکر گردم که در اطریش فقط شهر های وین وگراتس دارای‌دانشکده‌آرشیتکتور میباشند ولی در وین یکنوع آکادمی آرشیتکتور هم وجوددارد که آنهم دارای امتحان ورودی است که بعلت کمی جا بندرت محصل خارجی میپذیرد .

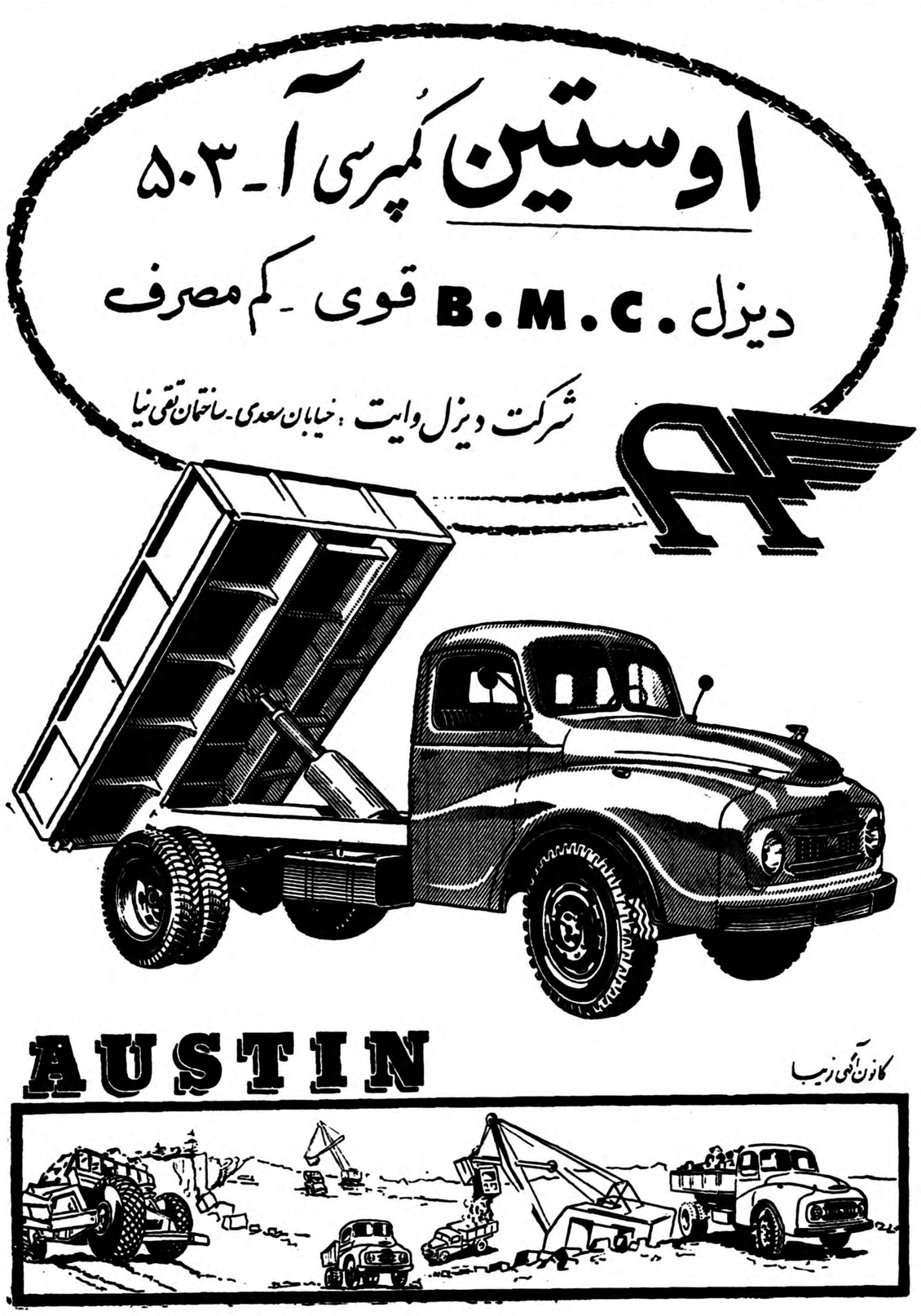

آب‌گرم‌کن‌های جنرال را از تمام فروشگاههای معتبر میتوانید خریداری کنید ولی نصب آنرا بسرویس شرکت‌جنرال مکانیك واگذار نمائید تا باهزینه کمتر و دقت بیشتر نصب شود .
قسمت سرویس شرکت جنرال مکانیك تا یکسال‌سرویس آبگرم‌کن‌هائی را که نصب مینماید تضمین میکند
نمایشگاه شرکت سهامی جنرال مکانیك ـ قسمت‌سرویس شاهرضا ـ نبش دبیرستان البرز تلفن : ۴۷۴۸۹
آ ـ ۴۳۰۹۰

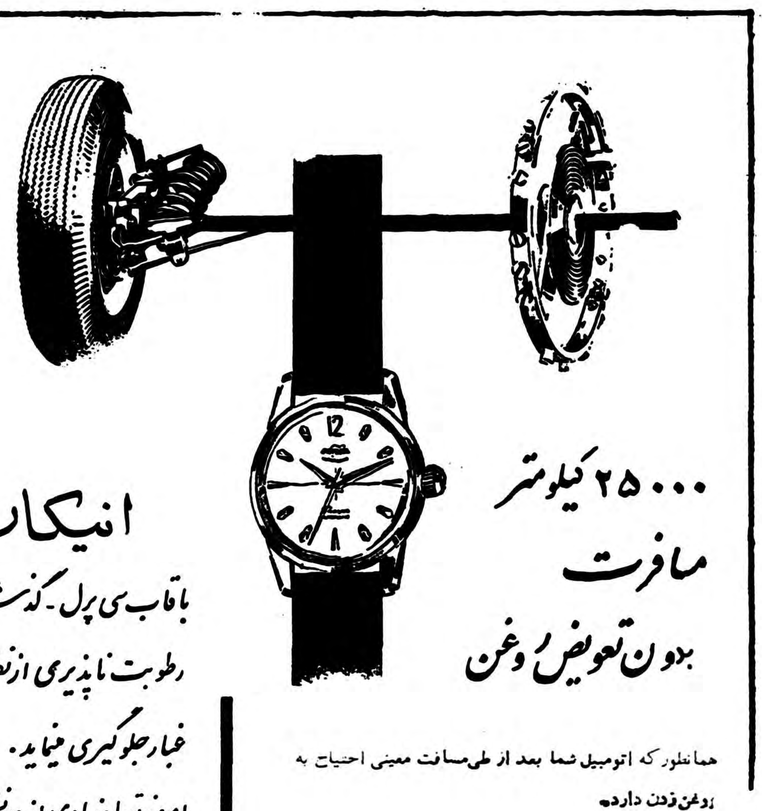

بازار سرای سینا تجارتخانه شماره ۱۶ از شهرستانیها نماینده فعال میپذیریم

شوپن نابغه موسیقی

کودك لاغر مردنی که شهرت جهانی یافت

ازشنیدن یك آهنك غم‌انگیز بیدرنك گریه میکرد ـ در هفت سالگی آهنك معروف‌خود راساخت ـ در۱۵ سالگی زنی زیبا شیفته اوشد ـ در۱۶ سالگی مسلول شد ـ چون اجازه حمل جسدش بمیهن داده نشد قلبش را به آنجا فرستاد

امروز ساعت ۵ بعداز ظهر در تالار فردوسی ودانشکده ادبیات از هانری برگسون فیلسوف بزرك فرانسوی و فردریك شوپن آهنگساز معروف تجلیل‌میشود .

امروز در تمام کشورهای جهان ازطرف‌سازمان بین‌المللی یونسکو از این دو نابغه بنحوشایسته ای تجلیل می گردد . در مراسم تجلیل شوپن آقایان علی اصغر حکمت ، دکتر سیاسی و دکتر هاکوپیان‌صحبت خواهند کرد ورسیتالی از آثار شوپن نیز اجراء خواهد گردید .

ما بهمین مناسبت قسمتی از صفحه فرهنگی خود را امروز به‌شوپن و برگسون اختصاص می دهیم .

در حدود یکصد و چهل سال پیش درییکی از دهکده های لهستان بنام «زلازووا‌ولا» که بفاصله دو ساعت‌راه از «ورشو» قرار دارد ، در خانه دراز یك طبقه ای که بام سفالی داشت‌ودور آنرا چمن سبزی فرا گرفته بود،کودك بسیار ضعیف ولاغری چشم به جهان گشود ، هیچکس امیدی بزنده‌ماندنش نداشت ، همه عقیده داشتند که«همین امروز و فردا است که این بچه‌مردنی خواهد مرد ....» ولی برخلاف عقیده آنان «این بچه مردنی» باین زودی‌ها نمرد ، پدر و مادرش او را «فردریك » نامیدند .

فردریك کودکی خیالپرست واحساساتی بود واز نخستین روزهای عمر روح حساسش از خلال حالت افسرده وملالت با او بارز بود ، از شنیدن یك آهنك غم‌انگیز بیدرنك به‌گریه در می‌آمد، اغلب او را در صحرا می‌دیدیم که پشت روی سبزه‌ها افتاده،چشمها رابه آسمان دوخته و با مستی ولذت‌بزمزمه جویبار گوش میدهد . هر روز یکشنبه‌برخلاف کودکان همسال‌خود بکلیسا میرفت و بدقت به صدای ارگ گوش فرا میداد .

اولین آهنك

فردریك اولین آهنك‌را ازخواهرش که‌سه‌سال ازاوبزرگتربودفرا گرفت‌و چون‌سالی‌چندازعمرش گذشت‌واو‌ر بمحضر درس «ژیونی» استادپیانوی چك فرستادند ، دیگر گمگشته خود را یافته بود ، با چنان ذوق وعلاقه‌ای شروع‌بکار کرد، و چنان استعداد و پشتکار بخرج داد که هنوزچندصباحی پیش ، از شروع بکار نگذشته بود که شهرت زبردستی او در نواختن پیانو در محافل موسیقی پیچید . هفت‌ساله بود که نخستین آهنك خود راساخت این آهنك «پولونز» کوتاهی است بسیاری ازمختصات‌برجسته آثارجاودانی «شوپن» از خلال این قطعه ساده ، سبك و کودکانه که در همانموقع به چاپ رسیده است نمودار است .

کنسرت در ۸سالگی

شوپن ۸ساله بود که نخستین بار در کنسرتی بنفع‌امور خیریه شرکت کرد و در حضور جمعیت پیانو نواخت

محل اجتماع طرفداران شوپن درورشو

وموفقیتی که در این کنسرت بدست آورد نخستین گام در راه افتخارات جاودانی اوست .

الکساندر اول خواهان شنیدن پیانوی او شد و «کاتالانی» خواننده مشهور ایتالیائی یك ساعت طلابرایش‌فرستاد، در سن ۱۵سالگی زنی‌زیباشیفته‌شوپن شد و بزودی این شیفتگی به عشق پیوست و «شوپن» را برای نخستین بار بعوالم شورانگیز عشق‌رهبری کرد، ولی رابطه محبت آمیزان دیری نپائید و چندی بعد شوپن معشوقه زیبا راترك کرده و به برلن رفت ودر برگشت از این سفر بود که‌پس از چندین‌ماجرای کوتاه عشقی به «کنستانسیا» آوازه خوان جوان ایرای ورشو دلباخت .

شوپن در ۱۹سالگی تحصیلات خود را در هنرستان عالی موسیقی بپایان رساند و «السنر» در شهادتنامه پایان تحصیلات او را بار دیگر «نابغه موسیقی» نامید .

بیماری سل

شوپن از ۱۶سالگی در نتیجه‌همجواری با خواهرش که در جوانی بر اثر بیماری سل بدرود حیات گفت، گرفتار عوارض سل گردید و از آغاز جوانی به این بیماری در نبرد شد . خبر بی وفائی ماریا دزد سینه او را شدت داد و رنجور قرش ساخت .

بالاخره شوپن یکی‌ازمهمترین‌آهنك سازان جهان شد .

بیشتر آثار شوپن ومخصوصا آثار خوب اورا آهنگهای کوتاه تشکیل میدهند .انواع مختلف آثار شوپن که نامهای گوناگون دارند اغلب ازلحاظ فرم‌وسبك‌مضمون‌نسبت بانواعیکه‌پیش ازاو ساخته‌اند کاملابیسابقه است . شوپن گفته‌است:هنرتلخیهای‌زندگیرا میافزاید ولی‌همین تلخی هاست که زندگی رادرکام ما شیرین میسازد .

مرك شوپن

سر انجام شوپن در سال ۱۸۴۹ زندگی را بدرود گفت مراسم‌تشییع جنازه او با شکوه فوق‌العاده ای بر گزار شد . بخواهش او قلبوی را به کلیسای «سنت کروا»ی‌ورشو بردند . بنا بقول خواهر شوپن وی گفته بود : من می دانم که حاکم لهستان اجازه حمل جسدم را به لهستان نخواهد داد ، پس اقلاقلبم را بوطنم بازگردانید .

امضاء شوپن

برگسون

هانری برگسون یکی‌از فلاسفه‌بزرك فرانسه است که‌عقاید فلسفی‌اوتاثیر بسیار مهمی درتحول فکری وفلسفی عصرحاضر داشته است .

برگسون درسال ۱۸۵۹ درپاریس بدنیا آمد وتحصیلات خود را درهمین شهر که مرکز علم‌ودانش جهان است انجام داد .

درسال ۱۹۲۷ موفقیت درخشانی نصیب اوگردید بدینترتیب که‌جایزه نوبل رابدست آورد .

هانری برگسون تالیفات مهمی در فلسفه واخلاق‌از خود بیادگار گذاشته است . نظریات اودرمورد زمان‌ومکان، بسیاری از نکات تاریك فلسفه را روشن ساخته است .

برگسون درسال ۱۹۴۱ درگذشت، امروز در تمام دنیا ازمقام این‌فیلسوف معروف تجلیل میشود .

دوازدهمین سال انتشار ستاره اسلام

روزنامه گرامی ستاره‌اسلام وارد دوازدهمین سال انتشار خود شد .

این روزنامه که هر هفته با مطالب مفید و آموزنده مذهبی و اجتماعی در تهران انتشار می یابد ، در میان مطبوعات ملی جا و مقام خاصی دارد

ما آغاز دوازدهمین سال انتشار ستاره اسلام را بمدیر وکارکنان آن تبریك میگوئیم .

مسابقات کشتی مدارس خاتمه یافت

دبیرستانهای پیرنیا ـ کمال ـ حکیم نظامی مقامهای اول تاسوم راکسب کردند

دیشب قسمت آخر مسابقات کشتی دبیرستان های تهران در وزنهای چهارم وپنجم وششم و هفتم درسالن محمدرضا شاه پهلوی انجام گردید قسمت اول این مسابقات که در وزنهای اول ودوم وسوم بود در روز یکشنبه خاتمه یافت وما نتایج را اعلام نمودیم.

در مسابقات دیشب آقای سرهنك معروفخانی رئیس فدراسیون کشتی کشوروجمع کثیری از شخصیت های ورزشی کشور حضور داشتند. ودر نتیجه دروزن چهارم موحد از مروی و رهرام از پانزده بهمن سید آجیلی از پانزده‌بهمن ،دروزن پنجم آخوندی از کمال ، عدالت‌منش از یادگار ، میرزاخان از مر تضوی دروزن ششم سیف الهی از سمینا یزدی ازمرتضوی، یزدی از حکیم نظامی دروزن هفتم پیروانی از نظام، امینی ازپیرنیا ،کلانتری ازحکیم نظامی بترتیب مقامهای اول‌تا سوم‌را کسب نمودند.

ودر نتیجه دبیرستانهای پیرنیابا۱۴ امتیاز ،کمال‌با ۱۴امتیازحکیم نظامی با۱۳امتیاز اول‌تا سوم دبیرستانها شدند.

انجمنهای خانه و مدرسه

اقدامات انجمن همکاری خانه‌ومدرسه

اخیرا گزارش اقدامات انجمن همکاری‌خانه‌ومدرسه دبیرستان‌شیرزاد درجزوه‌ای منتشر شده است .دراین جزوه پیرامون فعالیتهای انجمن‌گزارش جالبی تنظیم شده است .

ازاقدامات این انجمن کمك به محصلین بی‌بضاعت و خرید لوازم تحصیلی برای آنان ، تشکیل کلاس های انگلیسی واستفاده از معلمین آمریکائی وتقویت بنیه‌مالی انجمن از راه‌اجرای برنامه های هنری‌میباشد . ضمنا طبق‌برنامه ،توجه دقیقی بوضع حضور وغیاب‌دانش‌آموزان میشود ،در آخر هفته نیز گزارشی‌از وضع دانش‌آموزان برای اولیای آنها فرستاده میشود . همچنین برای‌آنکه دختران دانش آموزبتوانند باخیال راحت‌فاصله بین مدرسه تامنزل راضی‌کنند‌باهمکاری کلانتری بخش موبوطه واولیاء سرباز‌خانه باغشاه درمسیر دانش آموزان مامورین گمارده شده‌اند .

آقای جدلی رئیس‌انجمن خانه و مدرسه بخبرنگار ماگفت :آقای وزیر فرهنك با ملاحظه اقداماتیکه ازطرف انجمن شده‌است پس ازبازدیداز‌مدرسه دستور دادند که دومیلیون ریال و همچنین یك‌دستگاه آزمایشگاه فیزیك شیمی دراختیار این دبیرستان گذاشته شود .

دبیرستان کسائی

چند روزقبل انجمن همکاری خانه‌و مدرسه دبیرستان کسائی بریاست آقای سرهنك محسن دادفر وباشرکت کلیه اعضاء تشکیل گردید. دراین روز بنظر خانم لطفی مدیره‌دبیرستان وبه تشخیص شورای دبیران‌جوایزی به پنجاه نفر از محصلین ممتازاهداء گردید .

آگهی مناقصه خرید کابل وپایه‌چراغ

اداره کل حسابداری نخست وزیری جهت روشنائی کاخ نخست وزیری مقداری کابل ۱۰×۱۶×۳ و ۱۴ عدد پایه چراغ با حباب و تعداد لاز سه راه و دوراه و دیگر لوازم متفرقه مورد احتیاج کابل‌کشی را طبق شرایط زیر از طریق مناقصه خریداری می نماید .۱ـ پیشنهاد دهندگان میتوانند در ساعات اداری باداره کل حسابداری نخست‌وزیری واقع در خیابان پاستور محل کاخ نخست وزیری مراجعه و برگ‌مشخصات را دریافت دارند .

۲ـ محل تحویل اجناس کاخ نخست وزیری خواهد بود .

۳ـ مالیات و مخارج آگهی بعهده برنده مناقصه می باشد .

۴ـ پیشنهاد دهندگان بایستی ۱۰٪ از قیمت پیشنهادی خود را در بانکملی مرکز به حساب ۱۲۸۱ نخست وزیری یا صندوق نخست وزیری تودیع و قبض آنرا ضمیمه پیشنهاد نمایند .

۵ـ به پیشنهاد های فاقد سپرده ترتیب اثر داده نمیشود .

۶ـ مدت قبول پیشنهاد تا آخر وقت اداری روز پنجشنبه پنجم اسفند ۱۳۳۸ می باشد و پیشنهاد ها روز دوشنبه نهم اسفند ماه ساعت ۱۰ صبح باز و قرائت خواهد شد .

۷ـ در صورتی که برنده مناقصه از تحویل جنس خودداری کند سپرده او بنفع خزانه دولت ضبط خواهد شد .

۸ـ شرکت در یك یا تمام اقلام مورد مناقصه برای پیشنهاد دهنده آزاد است . رئیس اداره کل حسابداری نخست‌وزیری ـ زرافشان

۲ـ۱ آ ـ ۴۲۷۵۸

دوبورس تحصیلی درمدرسه اقتصاد لندن

دولت انگلستان تحت برنامه های کمك های فنی سازمان پیمان مرکزی دو بورس تحصیلی در مدرسه اقتصادلندن در رشته های امور اقتصادی و اجتماعی در اختیار دولت شاهنشاهی ایران گزارده است . کارمندان دولت که علاوه بر اطلاع در امور اقتصادی واجتماعی دارای گواهینامه لیسانس بوده وتسلط کامل به زبان انگلیسی داشته باشند برای نام نویسی با عین مدرك لیسانس خود حداکثر تا آخر وقت اداری روز پنجشنبه پنجم‌اسفند بدبیر خانه موسسه علوم‌اداری وبازرگانی‌دانشکده حقوق مراجعه نمایند . ساعت سه بعداز ظهر روز یکشنبه هشتم اسفند از داوطلبان در دانشکده حقوق امتحان زبان انگلیسی به عمل خواهد آمد.

۱ـ۳ آ ـ ۴۲۸۹۶ موسسه علوم‌اداری وبازرگانی دانشکده حقوق

قابل توجه اهالی محترم خوزستان

ترموس کلمن

بی شیشه نشکن در سفر و حضر

از ضروری ترین لوازم هر خانواده است زیرا یخ را تا ۲۴ ساعت در خود محفوظ نگاه میدارد

ترموس کلمن را مخصوصا در گردش و پیك نیك و سفر فراموش نکنید

ترموس کلمن علاوه بر نگاهداشتن یخ رفیق نیمه راه هم نیست

زیرا بواسطه نداشتن شیشه

Coleman

هرگز نمی شکند

فاکوپا

نماینده انحصاری: شرکت سهامی بازرگانی آرین ـ تهران ـ خیابان بوذرجمهری ـ سرای حافظ ـ تلفن ۵۰۰۹۱ تا ۵۰۰۹۴

چشمه جشن

گنبدشاه‌چراغ شیراز طلائی میشود

اسکلت آهنی گنبد شاه چراغ شیراز که از چندی قبل نقشه آن طبق نظر اداره کل باستان شناسی از طرف انجمن آثار ملی بوسیله آقای مهندس سیحون استاد دانشگاه ترسیم شده بود توسط استادان شیرازی با کمال دقت و مهارت ساخته شده و نصب آن قریب باتمام است .

در کمیسیونی که اخیرا درشیراز تشکیل شده اظهار علاقه شده که روی گنبد را طلاکاری نمایند .

توزیع شش میلیون کتاب مجانی

از اداره کل نگارش کسب اطلاع شد که از هم اکنون برای توزیع کتابهای مجانی سال تحصیلی آینده در چهار کلاس اول ابتدائی اقداماتی بعمل آمده است .

بقرار اطلاع ۶میلیون جلد کتاب بین دانش آموزان چهار کلاس اول ابتدائی توزیع خواهد شد .

کمال تاج فاتح مسابقات آزاد والیبال

مسابقات والیبال دستجات آزاد بین ۲۲ تیم از باشگاهها ودستجات آزاد که از تاریخ سه شنبه ۲۸ دیماه در سالن ورزشی محمد رضا شاه پهلوی آغاز شده بود خاتمه پذیرفت در نتیجه تیم کمال تاج مقام اول مسابقات و تیم دارائی مقام دوم‌مسابقات را بدست آورد .

در خاتمه مسابقات به بازیکنان تیم برنده لباس گرم از طرف فدراسیون والیبال کشور اهداء گردید

اسامی تیمهای شرکت کننده در مسابقات والیبال عبارتست ازاسدآبادی، البرز ، امیرکبیر ، بوستان ، نیروی هوائی ، نادر ، دیهیم تاج ، دارائی، داریوش ، تاج ، کمال تاج ، کیان ،هدف ۱ . هدف ۲ ، شهربانی ،سپه تاج ، شاهین ، طوفان شاهین ، جم ، جم دارالفنون ، پرواز

تیم بسکتبال ایران دراطریش

فعالیت ورزشی دانشجویان ایرانی در اطریش ازسه سال قبل بنحو شایسته‌ای ترقی پیداکرده‌است هم‌اکنون دراطریش دوتیم بسکتبال‌بنامهای تیم دانشجویان ایرانی و تیم تاج ایران مشغول فعالیت هستند مسابقات بسکتبال دانشگاهی هردوسال یکبار انجام میشود درعکس فوق تیم‌بسکتبال کنونی دانشجویان ایرانی دیده‌میشود که‌درمسابقات دوحذفی امسال پس‌از شکست تیمهای «یودوم»اسرائیل» « کامپس » پای فینال مسابقات‌رسیده‌اند

کرسی آزاد

نوشته: خانم تربیت

توسعه مدارس حرفه‌ای به پیشرفت اقتصاد کشور کمك خواهد کرد

برنامه آموزش حرفه‌ای باید مطابق احتیاجات ومقتضیات امروز تنظیم‌شود

یك برنامه تحصیلی صحیح و اصولی موقعی میتواند نتیجه مطمئن‌و سود بخش عاید کند که سه عامل مهم دست بدست هم داده در اجرای آن جدیت کنند . این سه عامل اول خانواده دوم فرهنك و آموزشگاه سوم محیط و اجتماع میباشد .

خانواده- این مطلب قطعی و غیر قابل انکار است که پایه واساس اولین سنك موفقیت هر کودك وجوانی دردوران تحصیلی‌وبعددرزندگی‌اجتماعی درخانواده‌گذاشته‌میشودجای‌بسیارتاسف است که امروز اولیای دانش آموزان‌و خانواده ها آنچنانکه لازم است باین مطلب توجه ندارند و نقص در آموزش و پرورش را تنها بگردن فرهنك و آموزشگاه ها میگذارند .

وظیفه هر پدرومادر از روز نخستین که کودك بدنیا می‌آید باید توجه‌کامل بسالم و تندرست بار آمدن اوباشد هنگامی که طفل تا اندازه ای قوه‌درك وتشخیص پیدا کرد باید با تدابیری او را از تنبلی و سهل انگاری بازداشت و تا بتوان وی را بکارواداد نمود .

یعنی با کمك و راهنمائی بچه را واداشت که‌کار های مربوط بخود از قبیل لباس پوشیدن گیلاس وبشقاب ودستمال و حوله‌خود را شستن شخصا انجام دهد .خلاصه در هر قدمی که بر میدارد او را بانجام کاری عادت داد و بتدریج باو فهماند که هرشخصی مجبور است کار های مربوط بخود را انجام داده از دیگران در این باره‌توقع نداشته باشد . همینکه قدری بزرگتر شد اورا وادار نمود که در کار های منزل باولیای خود کمك کند درموقع بازی و تفریح باید بدقت مراقبت نمود که‌بازیهائی که نیرو وانرژی او را بیشتر میکند خود را مشغول نماید. متاسفانه اولیای اطفال نه تنها باین مطلب مهم کمترین توجهی نمی‌کنند . بلکه پدری و مادری را در آن‌می‌بینند که‌حتی لیوان آب را پر کرده بدست طفل خود دهند مخصوصا موقعی که کودکان آنها به آموزشگاه میروند این مهر و محبت را بحد کمال میرسانند ونمیگذارند اطفال آنها دست بسیاه و سفید بزنند تامبادا از تحصیل‌عقب بمانند .

با این روش قوای فعاله بدن‌کودکان کم میشود و دیگر به کار های بدنی رغبت نمی کنند . کودکان و اولیای آنها تصور میکنند که کار شاگرد فقط تحصیل و مطالعه است و درآینده تنها ازاین راه میتواند امرار معاش کند و کار شریف و با ارزش همان است و بس ، و باینترتیب سستی‌و تنبلی و عدم علاقه به کار های بدنی در نهاد کودکان ریشه میبندد .

وظیفه مدارس حرفه‌ای

وظیفه مدارس حرفه‌ای این است که‌کودکان را با کار های بدنی آشنا کنند و علاقه بانجام آن در آنها ایجاد نمایند و بآنها بفهمانند که کار چه فکری و چه بدنی فرقی با هم ندارد و اگر کسانی بازو های توانای خود رابکار نیاندازند زندگی اشخاص که‌کار های فکری میکنند امکان پذیر نمیباشد .

وهرکس در زندگی نسبت به ذوق و استعداد خود باید شغل و حرفه‌ای انتخاب کند .

ناتمام

کشف رازبزرك تاریخ

همه چیز از بهمن

برای پیدا کردن قبر اسکندر حفاری میشود

یکی از اسراری که هنوز کشف نشده مقبره‌اسکندرمقدونی است هیچکس نمیداند که این سردار جنگی که تخت جمشید را به آتش کشید در کدام نقطه جهان دفن شده است . از بیست سال‌پیش‌یکی ازیونانیان مقیم مصر که بشغل مهمانداری اشتغال دارد طی‌نامه ای باداره باستانشناسی مصر اطلاع‌داد که پس از مطالعه کتابهای تاریخی باین نتیجه رسیده که محل قبر اسکندر راپیدا کرده است این‌محل درشهر اسکندریه میدان‌سعدزغلول قرار دارد.

این شخص که «استیلو»نام‌دارد محل قبر را در زمینی به مساحت چهار تا پنج متر مربع تعیین کرده البته مسئولین باستانشناسی مصر باین ادعاتوجهی نکردند ولی استیلو در عقیده خود پافشاری نمود وحتی حاضر شد که به هزینه خود اومحل مورد نظر حفر گردد و چنانچه قبر اسکندر کشف شد نیمی از قیمت جواهرات موجوددر آن بوی پرداخت گردد .

این شخص با چند تن ازاستادان باستانشناسی مصر تماس گرفت‌و نظر خود را برای آنان تشریح‌نمود تاآنجا که سه تن‌ازاستادان‌دانشگاه بانظر او موافقت کردند و در اثر اصرار اواین استادان نیز ازاداره باستانشناسی تقاضا کردند که عملیات حفاری در میدان سعدزغلول شهر اسکندریه جهت کشف قبر اسکندر انجام گیرد.

بالاخره پس از اصرار زیاداداره باستانشناسی با این موضوع‌موافقت کرد .

اکنون پس از بیست‌سال‌دوندگی برای اولین بار حفاری قبر اسکندر آغاز میگردد . اداره باستانشناسی اوائل ماه مارس آینده را جهت حفاری تعیین کرده زیرا درآنموقع بارندگی کمتر میباشد .

در اوائل ماه مارس قطعه زمینی در وسط میدان سعد زغلول درشهر اسکندریه دیوار کشی میشود و جهت کشف قبر اسکندر حفاری خواهد شد .

امروز در سینما

مارینا ولادی بسینما بازگشت

مارینا ولادی پس از جدائی از ربرت حسین در فیلمی شرکت‌نکرده بود اخیرا «لوسیانو امر» کار گردان ایتالیائی از مارینا دعوت کرده‌است که نقش اول را درفیلم «دختری درپنجره» بعهده بگیرد . مارینا این پیشنهاد را پذیرفته و قرار داد مربوطه امضاء شده است قرار است قسمت اول این فیلم دو ماه مارس در کشور هلند فیلم برداری شود . همبازی مارینا در فیلم‌جدید لینو و انتورا میباشد .

اولین ستاره عرب

که فیلم او درشوروی نمایش‌داده شد

«فانتی حمامه» یکی از ستارگان برجسته مصری است که برای نخستین بار فیلم او در اتحادشوروی‌نمایش داده شد و مورد استقبال قرار گرفت .

فانتی حمامه اکنون بیش ازبیستو پنج سال است که در سینما وتاتر مصر بازی می کند .

این ستاره مصری برای بازی‌در هر فیلم کمتر از ده هزار لیره دریافت نمی کند واز این راه درآمدسرشاری دارد . وی اکنون مالك عمارت بزرگی در قاهره است که‌عایدات هنگفتی‌ازآن بدست‌می‌آورد.

یك کشف تازه در باره ویتامین ث

ویتامین ث بهترین داروی سرگیجه بوده ودارای خاصیت آنتی بیوتیك است

از: دکتر طهمورث فروزین

پزشك خود باشید

ویتامین ث از ویتامین هائی است که مردم بیشتر از سایر ویتامین ها به آن آشنائی دارند و می توان آنرا یکی از فراوانترین ویتامین ها دانست و تقریبا در اکثر خوراکی های گیاهی و بعضی از خوردنی های حیوانی وجود دارد . این ویتامین عامل ضد بیماری اسکوربوت است و چنانکه میدانید مرض اسکوربوت در اثر کمبود ویتامین ث در بدن ایجاد می شود. باورم لثه ها، خونریزی . تب‌دردو حالات عصبی همراه است ویتامین ث قدرت دفاعی بدن‌را زیاد می کند وبهمین جهت اکثرا مردم در موقع بیماری از آن استفاده می کنند . ویتامین ث رابطه بسیار نزدیکی با هورمون های تخمدان بخصوص هورمون زرد دارد وهر وقت دربدن کم باشد میزان ترشح این هورمون نیز کم می گردد . ویتامین ث تمایل زیادی به سوخته شدن دارد . در بدن این ویتامین بدو شکل‌وجود دارد اسید اسکوربیك یعنی ویتامین ث معمولی‌واسیددی‌هیدرواسکوربیك که نوع احیاء شده آن می باشد وهمیشه بین این دو ترکیب تعادل برقرار است. ویتامین ث ازداروهائی است که بسرعت خستگی را مرتفع می کند . واما نکاتی که اخیرا راجع به ویتامین کشف شده یکی خاصیت ضد میکروبی این ویتامین است . بطوری که در دو سه ماه گذشته دانشمندان سویسی متوجه شده اند که این ویتامین مانندمواد آنتی بیوتیکی قوی از رشد و نمو میکروب ها جلو گیری می کندو به اصطلاح دارای خاصیت باکتریو استاتیك است . بنا براین میتوان باویتامین ث چنانچه دسترسی به آنتی بیوتیك نباشد اغلب بیماری های تب دار میکروبی معمولی را درمان کرد . ضمنا ملاحظه می کنید که وقتی این ویتامین با آنتی‌بیوتیك ها توام داده شود خاصیت ضد میکروبی این مخلوط بمیزان قابل ملاحظه‌ای خواهد بود . از خواص دیگر ویتامین که اخیرا کشف‌شده خاصیت ضد سر گیجه آن است‌و عده زیادی از پزشکان سویسی توانسته اند با دادن ویتامین ث به مقدار زیاد شاید پنج تا شش گرم در هر روز بسیاری از سر گیجه‌های شدید را که با هیچ داروئی‌تخفیف پیدا نکرده بود معالجه کنند .

بد نیست در پایان اضافه کنیم که میزان احتیاج بدن بزرك هابه ویتامین ث هفتاد و پنج میلی گرام وکودکان بیستو پنج میلی گرام در روز است و هر چه بیشتر خورده شود از ادرار دفع می شود . ضمنا در میان میوه ها پرتقال ودرمیان سبزی ها کلم پیچ بیش از سایر خوراکیها ویتامین ث دارند .

آن باکستر ازدواج کرد

ستاره معروف سینمای امریکا آن‌باکستر روز پنج شنبه طی مراسم ساده وبی آلایشی با راندلف گات امریکائی مقیم استرالیا ازدواج‌کرد.

آن باکستر ازهنر پیشگان معروف سینمای امریکا است که تاکنون در فیلمهای زیادی بازی کرده وموفقیت شایانی کسب کرده است .

ماجرای دریا

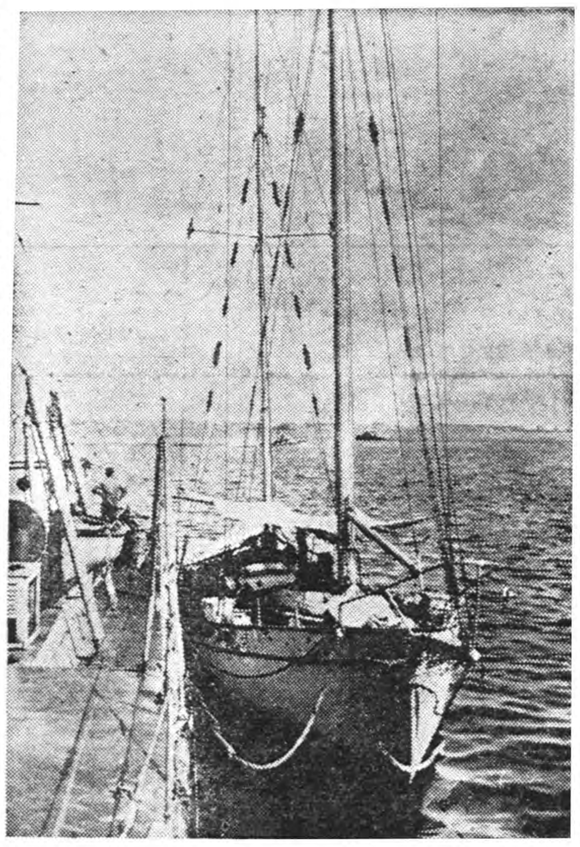

رویای جهان گردی بهروسیله‌هنوز چه بسیار خوابها را که‌آشفته نمی‌کند . درسراسر جهان هر روزیك دسته ورزش دوست وماجراجو دست به‌تحقیق این رویا های‌شیرین می‌زنند .

این کشتی را که ملاحظه می ـ کنید «آلفرز کامپورا» نام داردچهار تن از افسران ورزیده مصمم‌شدندکه‌دریاها رابااین کشتی درهم نوردند واز امواج اقیانوسهای‌پهناوردیدن کنند .

اما یکی از این چهار افسر درگذشت و دوستانش کشتی رابنام او کردند .

این کشتی ٤٥ پا طول داشته و اکنون دربندر پهلو گرفته است‌این سه تن عضو نیروی‌دریائی«اروگوئه»در امریکای جنوبی هستند .

کشتی‌نامبرده به والدین افسر فقید اهداء گردیده است .

عکس صفحه

رقص جمهوری

هرسال درماه ژانویه قبایل هندی‌ازسراسر کشور بزرك هند در پایتخت گرد می‌آیند و درمراسم روز جمهوری رقص‌های زیباوباشکوهی‌ترتیب میدهند . بعضی از قبائل سابقا کشتن سفید پوستان و بریدن سرآنهارا از افتخارات بزرك میدانستند .

در عکس ماصحنه‌ای ازرقص زیبای یکی‌از قبایل دردهلی دیده میشود .

خانم سفیدپوش

اثر ویلکی کالینز نویسنده معروف انگلیسی

ـ۷۸ـ

کیت خیال میکنم یك لرداست ! . . .نه ، یك‌بارون‌است! . . .در دفتر کلیسا چه‌میکرده ؟ ...

یقینا کار خوبی نمیکرده‌است ! . . .مخصوصا آتش زده‌است ؟ .. اسمش چیست؟ . . .مستخدمش اینجاست ؟.

ولی زبانش بند آمده ونمیتواند حرف بزند .

صدای آمرانه ای‌پرسید :

ـآقائی که‌میخواسته این مردرانجات‌بدهد کیست؟

چندصدا بلندشد. مردم‌نشان‌دادند و گفتند :

ـاینجا ، آقا ،آقا !

صاحب صدا بازوی مراگرفت وگفت :

ـممکن است همراه مابیائید ، آقا ؟

بدنبال او وارد ساختمان دفترشدم .میخواستم برای اوشرح بدهیم که‌هیچوقت قربانی این‌حادثه راندیده‌ام ودرنتیجه شناختن اوبرایم غیر ممکن‌خواهدبود . ولی نتوانستم‌کلمه‌ای برزبان بیاورم .

آن‌مرد فانوس راپائین گرفت وازمن پرسید :

ـاین شخص رامی‌شناسید ؟

مردم اطراف ماحلقه زدند ونگاههای پرسش کن خودرابدهان من دوختند .

همان مرد تکرار کرد :

ـآیا میتوانید هویت این آدم را تشخیص بدهید ؟

نگاهم آهسته بطرف زمین پائین رفت .اندام بلندی زیر پارچه مرطوبی بیحرکت بود .

تمام بدن غیراز سراو پوشیده بود .درنورزرد رنك فانوس برای اولین وآخرین بار چهره‌بیروح سرپرسیوال گلاید رادیدم .

ـ۱۱ـ

تحقیقاتی که‌ازبعدازظهر فردای آنشب‌شروع شد طولانی بود .زیرالازم بودسه مسئله‌مبهم حل شود.علت حریق ،سرقت‌کلیدها و حضور این غریبه دردفتر کلیسادرموقع حریق .

شهادت من مختصر بود .اظهار کردم که‌قربانی حادثه رانمی‌شناسم‌و ازحضورش‌در« الدولمینگهام» اطلاعی نداشته‌ام .اگر برای‌نجات اوکوشش کرده‌ام بحکم وظیفه‌انسانیت بوده‌است ولاغیر .

اکنون که‌دفاتر کلیسا خاکستری شده‌بود ومن‌دیگر دلیلی علیه سرپرسیوال نداشتم‌ناچار بودم از افشاءجنایتش خودداری کنم .

اطمینان داشتم که‌او فقط میخواسته است صفحه خطرناك رااز دفتر جداکند و بعلت براحتیاطی به‌اشیاء قابل احتراق موجود دراطاق آتش زده است .بدون شك سعی کرده بود به‌تنهائی آتش‌راخاموش کند ولی وقتی ناامید شده‌بود بطرف دردویده بود تاآنرا بازکند . چون کلید درقفل کهنه خوب نمی‌گشت قبل‌از رسیدن به‌مقصود براثر خفگی مرده‌بود .

دنباله تحقیقات برای روز بعد گذاشته شد . چون کسی نمیتوانست علت حادثه‌را توجیه‌کند مامورین ترجیح دادند منتظر ورود وکیل متوفی بمانند

من درکمال خستگی روحی وجسمی به‌هتل برگشتم و باطاقم رفتم تابه«لورا »وماریان فکر کنم .

صبح‌روز بعد بطرف «الدولمینگهام » رفتم تادروشنائی روزمحل حادثه فجیع رابینم .

قبرستان جلوی کلیسا منظره تازه‌ای بخود گرفته‌بود .

درورودی دفتر کلیسارا باتخته‌هائی که‌بطور عمودی به‌چهار چوب‌میخکوب شده بودمسدود کرده‌بودند وبچه‌های دهکده برای‌تماشا ازلای درز تخته‌ها جمع‌شده‌بودند .

دوآن محلی که‌وحشت زده برجا ایستاده و فریاد های‌استمداد رااز داخل ساختمان شنیده بودم مرغهای بسیاری پراکنده بودند وکرمهائی‌راکه اززمین مرطوب بیرون آمده بودند میخوردند .

وقتی‌محلی راکه سرپرسیوال درآن بافجیع‌ترین مرك ازدنیا رفته‌بودترك میکردم بخوبی فهمیدم که‌این مردبا مرك خودبرای همیشه تنها شانس احراز هویت« لورا » رانیز ازمیان برده بود .

ولی‌اگرزنده مانده‌بود آیا وضع ماتفاوتی میکرد ؟ آیا من میتوانستم‌از کشف خوداستفاده کنم ؟

آیا میتوانستم بااین جاعل غاصب قراردادی‌ببندم : باوقول بدهم که جنایتش رامکتوم بدارم بشرط اینکه او بتوطئه خودعلیه زنش اقرارکند ؟ یقینا چنین‌چیزی‌غیرممکن بود زیراسکوت‌من‌موجب میشد که‌وارث‌واقعی‌ازاسم ورسم واموال خود محروم بماند !

درهرحال دراینموقع مصمم بودم باهرمانعی که‌مرااز لورا جدا میکرد مبارزه کنم .

بعدازتامل وتفکر خاطرم کمی آرام شده وراه «ولمینگهام »را درپیش گرفتم .

وقتی از جلوی‌خانه مادام کاتریك میگذشتم وسوسه شدم که‌سری باوبزنم ولی بخود گفتم که روزنامه‌های صبح خبر حادثه راباطلاع اورسانده اندوبه‌هتل برگشتم .

چند ساعت بعد وقتی درسالن غذاخوری بودم خدمتکارهتل نامه‌ای راکه خانم ناشناسی‌برای‌من آورده بود بدستم داد .نامه‌راباز کردم نه‌تاریخ‌داشت ونه‌امضاء وپیدا بود که‌نویسنده آن سعی کرده‌است خط‌خودرا تغییربدهد.

تازه چندسطر ازنامه راخوانده بودم که‌دانستم نامه ازمادام کاتریك است . باعجله ازجابلند شدم وباطاق خود رفتم .دررابستم وباکمال دقت شروع به‌خواندن آن‌کردم .نوشته بود :

آقای عزیز ،

رفتید و دیگر برنگشتید .... اهمیت ندارد ! من‌ازخبر تازه مطلع‌شده‌ام. آیا متوجه شدید که آنروز وقتی از من جدا میشدید چطور شما را نگاه‌کردم؟ بخود می‌گفتم که شاید ساعت عقوبت‌او فرارسیده وشماوسیله‌ای هستید که سرنوشت‌مامور عذاب او کرده‌است ..

شنیدم که در آخرین لحظه دچار ضعف شده‌اید و برای نجات اوکوشش کرده‌اید . اگر موفق شده بودیدشما را بچشم یك دشمن نگاه میکردم ولی چون موفق نشده‌اید دوست من هستید .

شما بدون‌اینکه خواسته‌باشید انتقام‌بیست‌وسه سال‌دردورنج‌مراگرفته‌اید وباینجهت از شما متشکرم .

به مردی که انتقام مرا گرفته است چیزی مدیونم . اگر هنوز جوانو زیبا بودم بشمامیگفتم : «اگر میل دارید بیائید مرا بپوسید» وشما هم قبول میکردید . ولی اکنون جز یك پیرزن زشت چیزی نیستم و برای تشکر ازشما وادای دینم می‌توانم لااقل حس کنجکاوی شما را ارضاء کنم ، زیرا باوجود ذکاوت و تیز هوشی ، هنوز نتوانسته‌اید تمام جزئیات زندگی خصوصی مرا کشف کنید . بعنوان حقشناسی این نکات مکتوم رابرای شما فاش میکنم .

سال ۱۸۴۷ بود ، تصور می‌کنم شما آنموقع بچه کوچکی بودید ، من‌در «الدولمینگهام» مقیم بودم . زن جوان و خوشگلی بودم و شوهرم پیر مرد احمقی بود .

افتخار آشنائی بایك نجیب‌زاده خوشگل را پیدا کردم که ذکر نام او بیفایده است ،چون شما هم مثل من او را می‌شناسید و از طرفی‌اسم او متعلق بخودش نبود : این موضوع را هم حالا شما بخوبی من میدانید . من‌به زینتو تجمل علاقه خاصی‌داشتم و چون مورد پسند او قرار گرفته بودم با تقدیم‌هدایای مختلف باین میل علاقه‌من دامن میزد .

کمتر زنی در مقابل هدایای زیبا مقاومت میکند . ولی او هم مثل همهٔ مردها ، در مقابل چیزی می‌خواست .

بنظرم خواهش او ناقابل آمد . از من می‌خواست که یکروز در غیبت شوهرم کلید دفتر کلیسا و قفسهٔ آنراباوامانت بدهم .دراین‌زمینه‌از اوسئوالاتی کردم وطبیعی‌است که‌درجوابم دروغ گفت .

من حرف اورا باور نکردم .ولی از هدایائی که بمن میداد خوشم‌می‌آمدو بیش از آن میخواستم .

عاقبت بتقاضای او تسلیم شدم .ولی وقتی‌به‌دفتر کلیسا رفت پنهانی‌مراقب حرکاتش بودم . دیدم که اعلام جعلی ازدواج پدر و مادرش را در دفتر کلیسا نوشت .البته من حدس میزدم که اینکار جرم‌است ولی چون بمن ضرری‌نمیزد دخالتی نکردم،مخصوصا که در عوض یك ساعت طلا بازنجیر دریافت‌کردم .اگر ازاهمیت جنایت او مطلع بودم و میدانستم که چه مجازات سنگینی درقانون برای این‌جرم معین شده‌است شاید چنین رفتاری نمیکردم ولی آنموقع هیچ نمیدانستم .... وجراهرات قشنگ را بیش از حددوست داشتم !

۰۸ جدید بشما جواب میدهد

* ازاین پس ۰۱ و ۰۲ و ۰۳ و .... نیز بشما جواب خواهند
* ۹ . باشما انگلیسی و فرانسه و آلمانی حرف خواهد زد
* خانمها درمرکز تلفنی شهر هم جای آقایان را گرفته‌اند .

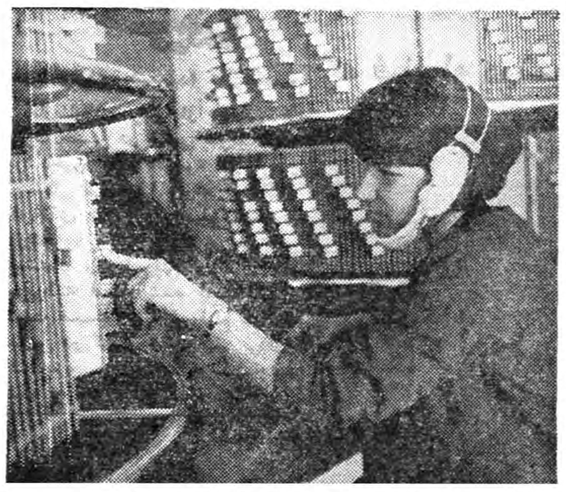

شماره تلفن کسی رامیخواهیداگر دفترچه راهنمائی تلفن داشتید سراغ آن‌میرویدتمام‌حروف‌الفبا رابترتیب در مخیله‌خود درج میزنید گاهی اشتباه میکنیدو پس‌وپیش میشود یادستپاچه میشوید وکاربدتر میشود اوراق‌دفتر رااززوی حروف تندتند ورق میزنید درهرصفحه صدها نام‌خانوادم ردیف بچشم میخورد اگرنام موردنظر راپیدا کردید که‌راحت شده‌اید والاچه‌میکنید؟

خیلی ساده کافی‌است اسم آن شخص راهم‌بدانید یابه‌نشانی اوآشنا باشید گوشی رابرمیدارید و۰۸ را میگیرید . ازآنطرف معمولاصدای‌خانمی رامیشنوید که باکمال ادب از شما میپرسد چه‌فرمایشی دارید . شمانام شخص رامیگوئید و خانم‌بفاصله۱۵ ثانیه شماره تلفن اورا بشمامیگوید.

حال‌خبرنگار مابرای اینکه شمارا بااین مرکز تلفنی آشناکند ضمن‌بازدید ازمحل کاراطلاعات تلفن مطالبی‌تهیه‌و بصورت رپرتاژی مینویسد ،

اطلاعات‌تلفن یا۰۸ بمنظورکمك و راهنمائی مشترکین دائرشده وسعی میشود دراسرع وقت شماره مورد نظر دراختیار مشترکین گذاشته شود .

درگذشته

سابق براین تلفنهای تهران به سه‌منطقه تقسیم شده‌بوداین سه‌منطقه عبارت بودند از منطقه بازار منطقه سانترال ـمنطقه دانشگاه ،هریك‌ازاین سه منطقه جوابگوی مشترکین‌مربوط به منطقه خودبود .

تاسیسات جدید

در نتیجه زیاد شدن شماره های تلفن‌مشترکین‌وبالاخص‌وسعت‌مناطق شرکت تلفن اقدام بنصب‌و تاسیس دستگاههای مجهزو وسیعتری کرد‌که همطرازبامراکز اطلاعات‌تلفن‌کشورهای مترقی‌است‌بامساعی‌آقای‌مهندس‌اشراقی ومهندس مشیری این دستگاهها در حدود دوماه است شروع‌بکار کرده و عملانیز مشاهده میشود که‌سرعت‌کار بیشتر شده‌است .

دستگاهها

این دستگاهها از ۱۰میز مدرن مجهزبا آخرین اصول فنی‌تشکیل‌شده است روی هرمیزی ۱۰لامپ‌کوچك‌قرار دارد دستگاهها از نظرفنی بیکدیگر ارتباط دارد روی‌میزها ۷گردونه قرار دارد این‌گردونه هاحول محوری‌براحتی میچرخد هرگردونه دوقسمت متمایز دربالا وپائین داردقسمت بالا نام اشخاص ونشانی آنها بترتیب‌حروف درصفحه های هم‌شکلی‌چاپ شده ودر قسمت پائین شماره‌تلفن ادارات و بنگاهها وشرکتها قرار دارد .

بابنترتیب ۰۸ شب وروز جواب میدهد .

عده‌ای‌ازکارمندان دوشیزه ۸ . جدید به‌آلمان هم رفته‌اند ویك‌دوره آموزشی راطی کرده‌اند وباآشنائی‌به کاردر ممالك اروپائی هم‌اکنون در سرویسهای صبح وعصر مرکزاطلاعات مشغول کارهستند .

طرز کار

همانطوریکه گفته شدروی هرمیزی ۱۰لامپ‌کوچك‌قراردارد‌که‌وقتی‌مشترکی شماره ۰۸را گرفت‌بجای زنك‌زدن‌یکی ازلامپها روشن میشود متصدی مربوطه باگرفتن نام‌ونشانی گردونه مقابل را میچرخاند وصفحات گردونه راکه‌به ترتیب حروف الفباتنظیم‌شده‌یك یك‌بررسی میکند تا بصفحه ایکه نام مورد نظردرآن نوشته شده میرسد با تطبیق نام‌ونام‌خانوادگی ونشانی‌شماره تلفن شخص مزبور راپیدا کرده‌به مشترکی که‌احتیاج‌به‌آن‌دارد میگوید‌این کارباسرعت ودقت کامل انجام‌میشود اما گاهی نیزاشتباهاتی رخ‌میدهد که مربوط به‌تشابه اسامی یااعداداست که دراین‌موردهم ازطرف‌مقامات مسئول دستورهائی صادر شده است .

قدیمیها

عده‌ای ازکارکنان اطلاعات تلفن‌که از «تلفنچی های»قدیمی هستند هنوز بهمان طریق گذشته‌کار میکنند یعنی کتابچه راهنمای‌تلفن راروی‌میزگذاشته باسرعت زیاد صفحات آنرا پس وپیش میکنند وجواب میدهندنکته جالب‌توجه اینجااست که‌این کارمندان پرکارتعداد زیادی ازشماره هارا حفظند وبلافاصله جواب میدهند.یکی‌ازقدیمیها میگفت‌من دوازده‌سال‌کارم‌اینست‌وفعلا هشت هزار شماره ازحفظم، این‌شماره ها بیشترمربوط به‌ادارات دولتی ، بنگاه ها، بیمارستانها ، داروخانه‌هامی‌باشد،

سرویس کار

سرویس کارمرکز اطلاعات تلفن به‌سه قسمت تقسیم شده‌است یك سرویس ازساعت ۸صبح‌تا۲ بعدازظهر یك سرویس از۲ بعدازظهر تا۸شب‌یك سرویس هم‌از۸شب‌تا ۸صبح که‌رویهم رفته بیست‌وچهارساعت کار میکنندو تعطیل ندارند .

در خارجه

استفاده ازمرکز اطلاعات تلفنی‌در ممالك خارجه درصورتیست که‌مشترك شماره تلفن کسی‌را بخواهد که در کتابچه راهنمای تلفن نباشد درغیر اینصورت درحساب ابونمان مشترك مزبور منظور خواهدشد .

درد دل تلفنچی

تلفنچی ها هم درد دل دارند و میگویند عده‌ای ازمشترکین باوجود اینکه کتابچه تلفن در دسترس‌دارند باز هم بخود زحمتی نمیدهند و از مرکزاطلاعات سئوال میکنند .یااینکه مشترکی که‌چند شماره تلفن داردبه مرکزرجوع کرده وشماره تلفن خانه خود راازمامیپرسد .

مزاحمین

عده‌ای ازمردم مزاحم هم‌به مرکز اطلاعات‌تلفن کرده‌مزاحم‌کارمندان‌دختر شده ومانع‌پیشرفت کاروسر عت‌عمل میشوند .

یکی‌از دوشیزه های تلفنچی‌میگفت مراجعینی هستند که از ما عوض شماره تلفن مشخصات قیافه را میپرسند زمزمه میکنند ، متلك میگویند ازمن‌شماره‌تلفن سفارت‌قزوین رامیخواهند !یانمره کمروسینه مرا میپرسند تابرایم تابوت بسازند! ازهمه‌مسخره‌تر ازما پول‌خرد میخواهند! تکلیف مادرمقابل این‌آدمهای ناراحت چیست ؟ول‌کن‌هم نیستند وحتی‌اگرمن گوشی را برندارم همکارم را آزار میدهند ، بالاخره محل‌تلفنی‌را اشغال میکنند. افسوس‌میخورم بحال‌اشخاصی که‌تااین اندازه سطح‌فکرشان پائین است و نمیخواهند قبول کنند که کارمندان این‌سازمان برای کمك و راهنمائی مردم‌زحمت می‌کشند وقابل احترامند

راستی که‌چقدر عده‌ای پست‌هستند دستگاهی بوجود آمده کارمردم راراه بیاندازد وآنوقت بایدمتصدیان این دستگاه‌دست‌آویزومسخره‌یاجوابگوی جمعی بی‌مقداروبی ادب باشند .

مشغل دیگر

عده‌ای ازمشترکین تلفن‌هستندکه ظرف ده‌یابیست‌روز پس‌از نصب‌تلفن بنام خود وثبت نام آنها در ستون بخصوص تلفن خودرا میفروشندهمین موجب میشودکه‌نام مشترکین بأشماره تلفن تطبیق نکندو ازعهده راهنمائی خارج باشدتازه زبان به‌بدگوئی باز کرده هزارناسزا میگویند که چطور میشود که‌مرکز اطلاعات شماره‌تلفن کسی‌را نداند باوجوداینکه اعلام‌شده اگرکسی تلفن خودرا فروخت به‌مرکز تلفن اطلاع‌دهد ولی‌بازهم این‌مشکل که‌جزء معاملات عادی دلالهاشده روز بروز بیشتر میشود وبرای استفاده

بقیه درصفحه نوزدهم

زیبای زیبایان

هیلمن ۶۰

قریب نیم قرن سابقه وآزمایش کافی است که هیلمن را یك اتومبیل بی رقیب ومورد اطمینان بدنیا معرفی کند

آوا

نماینده انحصاری شرکت سهامی ایران وغرب

خیابان شاهرضا تلفن ۴۴۱۱۷ ـ ۴۴۱۱۸ ـ ۴۴۱۱۹

آ ـ ۴۳۰۲۴

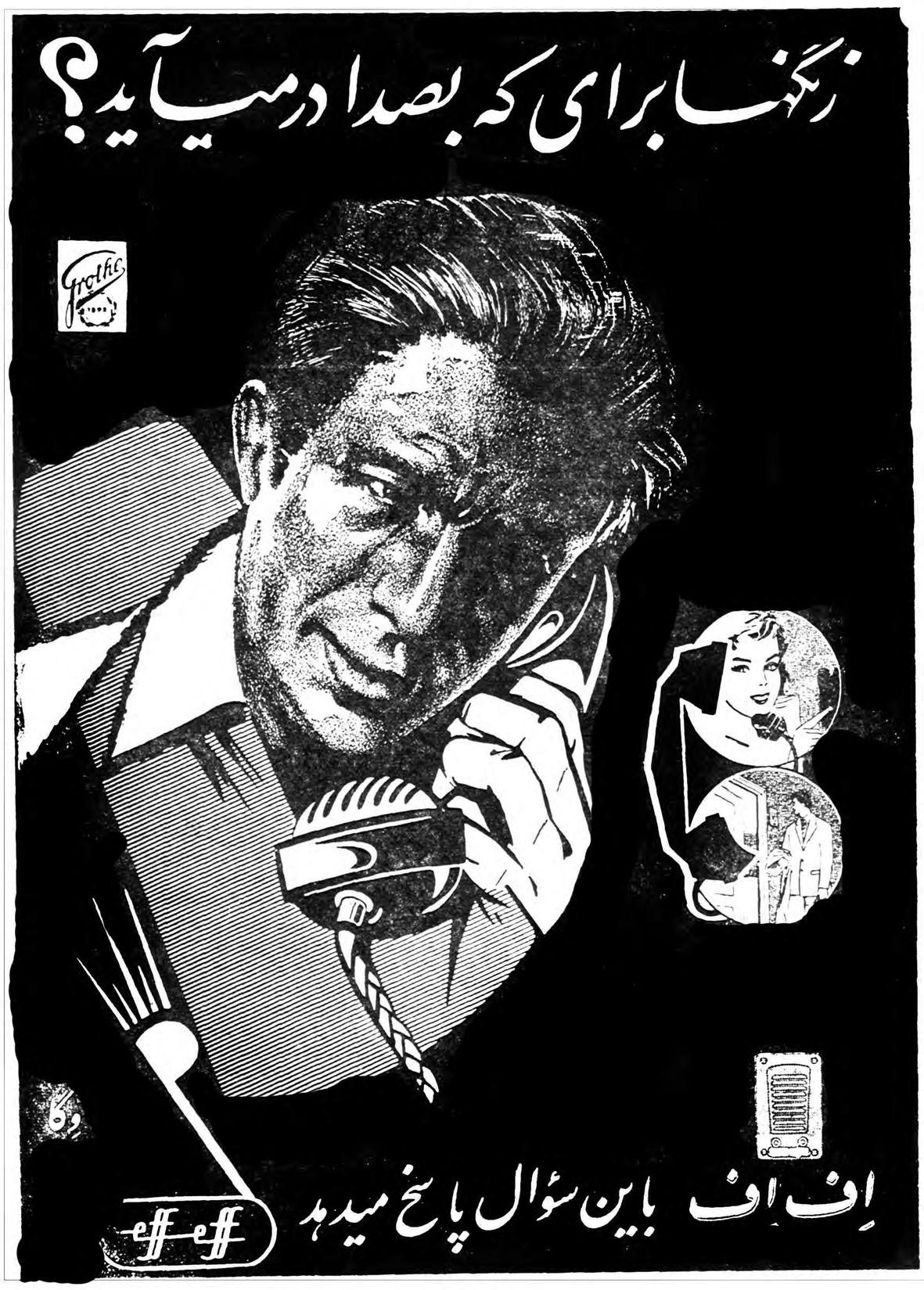

اف اف

در بازکن الکتریکی با دستگاه ارتباط

مراکز فروش اف اف درتهران

شرکت کارور خیابان سعدی تلفن ۳۵۸۴۴ — پخش لولا خیابان سپه تلفن ۴۰۲۸۰۳

فروشگاه پارامونت خیابان نادری تلفن ۴۰۲۷۶ — فروشگاه فروزنده خیابان سپه تلفن ۶۳۵۱۶

فروشگاه اعتماد خیابان لاله زار تلفن ۳۲۰۶۵ — فروشگاه شرکت حك شاهرضا مقابل پیچ شمیران تلفن ۲۲۲۲۳

نمایندگان فروش اف‌اف درشهرستانها

تبریز خیابان شهناز مغازه سی‌سی اروميچی

اصفهان دروازه دولت پاساژ بهار بازرگانی تعرفه اطاق ۵۴

شیراز آقای کاظم مستغنی ـ نماینده پخش آقای ستایش سینما ایران

برای کسب اطلاعات بیشتر به شرکت کارور خیابان سعدی روبروی بانك ملی

سعدی پاساژ صدقی‌نژاد شماره ۶۶ تلفن ۳۵۸۴۴ مراجعه فرمائید

آ ـ ۴۲۹۸۲

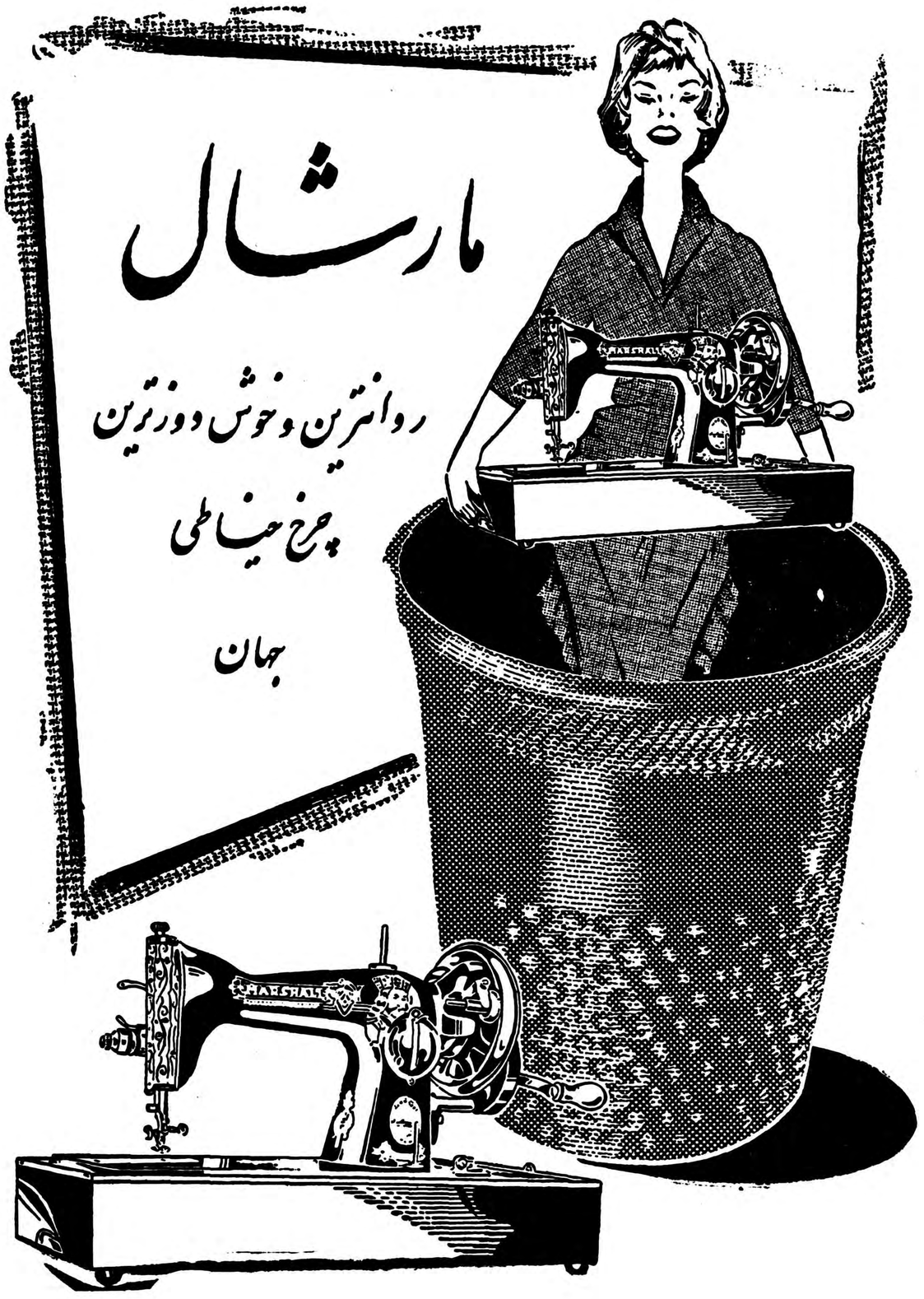

اجتماعی

سخن روز

عجز علم !

سال گذشته همین روزها بودکه گفتند سرطان دالس عودکرده است . همانوقت‌من گفتم میان علم و سرطان برسرحیات دالس مسابقه‌ای‌شروع میشودسرطان میکوشددالس‌رااز‌یادر‌آوردوعلم‌میکوشداو رازندگی دوباره ببخشد ، صبر کنید به‌بینیم عاقبت چه‌میشود ، واگر دالس ازروی چهارپایه بیمارستان « والترید» سالم بپاخیزد ، باید ما جشن بگیریم البته نه‌برای خاطر خوددالس ، بلکه برای پیروزی بزرك دانش عصرما . چون دالس فردعادی نبودو تمام تجهیزات و امکانات دنیای علم برای‌نجات جان‌او که یکی‌از موثرترین رهبران سیاسی جهان بود، بکار میافتاد .ولی سرانجام سرطان علم راباتمام تجهیزاتش مغلوب خود کرد ودالس راباهمه تنومندی وقدرت جسمی که داشت از پادرآورد وجهانیان فهمیدند هنوز دانش بشری باهمه پیشرفت های شگفت‌انگیزش ،خیلی ناتوان وعاجز است ودر عصریکه برای مسافرت بکرات دیگر نقشه میکشند ،شناختن و غلبه بریکی ازقدیمی ترین بیماریها ازپیچیده‌ترین معضلات علمی‌است .وپیداست که‌علم بشر نسبت بدنیای غیر مشهود .از اتم تاکهکشان هنوز بسی‌ناچیز و نارساست .

من‌از وقتی که‌خبر یافتم علم پزشکی ازشناختن‌بیماری یك بچه‌عاجز مانده‌است ، بیشتر باین‌موضوع میاندیشم .گویا پزشکان بیمارستانیکه مجهز بمدرن‌ترین وسایل علمی پزشکی است گفته‌اند که از تشخیص بیماری این طفل ناتوانند وافسوس اینگونه عجزهازمانی اعلام میشود که‌بیش ازنیمی از نیرو وقدرت مادی ومعنوی بشری صرف تسلیحات نظامی میشود وفرانسه باکوبیدن بمب اتمی‌خود بروی یك پایه عظیم فلزی چهارمین عضو باشگاه اتمی نیمه‌دوم قرن بیستم میگردد و چه‌افتخاری بالاتر‌ازاین ؟!

ص .رحمان‌زاده

درباره تحدید مالکیت نظر شما چیست ؟

دکتر کاظم ودیعی

از تجربه‌ها و اشتباهات دیگران پند بگیریم

رونوشت از اصل فرنگی بدرد ما نمیخورد !

جنبه های مترقی لایحه تحدید مالکیت که این روز ها ورد زبانها است نور امیدی بدلها بخشیده است وقتی بیاد می آوریم غالب تصویب کنندگان آن خود از مالکین عمده‌اند بیشتر بدرجه اهمیت این تحول و ضرورت و اجتناب‌ناپذیری آن پی می بریم . معهذا بنظر می رسد که دو موضوع را باهم در آمیخته ایم . جمعی د ماز رفرم ارضی و زراعی میزنند وجمعی‌حرف از تحدید مالکیت . باید قبول کرد که تحدیدمالکیت‌تنها گام‌مختصری است در راه رفرم زراعی که اگر خدا ناکرده این گام عجولانه وبی مطالعه برداشته شود بیم آن میرود که بهمان مصیبت کشور هائی از قبیل لهستان و رومانی‌و غیره گرفتار آئیم . طبیعی است که رژیم زراعی و روابط تولیدی آن در کشور ما محتاج اصلاحاتی دور و دراز است اما اگر ما که دیر شروع کرده‌ایم دقیق عمل نکنیم واز اشتباهات دیگران عبرت نگیریم درخور ملامت خواهیم بود .

لایحه نه تنها باید عقده های اجتماعی و مشکلات اقتصادی زراعی موجود را بگشاید بلکه بایستی بمسائل و مشکلاتی که مملکت در آینده نزدیك با آنها مواجه خواهد شد (مثل اضافه جمعیت و بدنبال‌آن مسئله تغذیه بهترو بیشتر ومتنوعتر) توجه کرده واز هم اکنون طرق حل آنهارا پیش بینی کند .

در تنظیم یك لایحه زراعی مهم ترین نکته توجه به اوضاع اقلیمی و طبیعت مملکت واحوال جغرافیائی و سنن حاصله از تلاشهای نسلهای قبل است . عادت برین شده که‌از هرچه کهنه است رو برگردانیم در حالیکه در بین سنن قدیمه بسیارند آنهائی‌که باتقویت وتوسعه شان میتوان مشکلات زیادی را از سر راه برداشت . مثلا در بسیاری از دهات ایران طرز عمل و روابط تولید چنان بوده که‌جنبه دسته‌جمعی وهمکاری و معاضدت اجتماعی آن قوی بوده ومالك رابطه اهانت آمیز باکشاورز (رعیت قدیم) نداشته‌است و یکپارچگی و وحدت در امرتولید در تمام مراحل آن بچشم می‌خورد بنابراین لایحه نبایستی طوری‌باشد که وحدت جغرافیائی منطقه‌ای رابا تقسیم آن به خرده مالك برهم زند. اگر مالکیت به آن صورت قدیمی غلط روابط مالك و رعیت هم بهمان صورت‌قدیمی غلط‌تر ازآنست .پس باید برای آن فکری کرد .

ما نسبت بافزایش جمعیت پیش می رویم و طبعا به تولید بیشتری نیازمندیم وانگهی باید مقداری از همان را هم متوجه تولید زراعی کالائی جهت صدور کنیم . تولید کالائی که باطبیعت خرده مالکی و مالکیت خصوصی کوچك مباینت دارد . ازطرفی هم افکار عمومی عطشی برای خرده مالك دارد . بنابراین بدون تثبیت مالکیت کلان وبا ممانعت از توسعه خرده مالك بایستی با انتخاب راه دوم جدا در فکر باشیم‌که بتواند خرده مالکین را بهم متصل بدارد . وگرنه مکانیزاسیون زراعی عملی نخواهد شد چه مالك کوچك از عهده‌خرید ابزار و لوازم و غیره بر نمی آید و در ایران عواملی وجود دارد که معاضدت و تعاون و همکاری را بین دهاقین و مالکین تقویت کند واز همه مهم تر استفاده از آب های تحت‌الارضی است و نحوه عمل مخصوصش .

اراضی زراعی ما بیش‌از هر چیز محتاج آب است وگذشته نشان‌داده که تهیه آب بمقداری که بتواند ایجاد تحولی در مقدار تولید کند کاری نیست که‌از عهده یك مفر برآید . از سوی دیگر چه‌در اراضی که باسیستم متمرکز عمل میشوند و چه‌دراراضی که باسیستم وسیع‌عمل میشوند برای‌آینده‌احتیاج بمراکزی داریم که وضع تهیه کود و ماشین ودر اختیار گذاردن آنهارا بنحوی آسان حل کند . بنابراین تهیه‌آب و کود و ماشین فقط میتواندبدست شرکت های تعاونی واقعی وایرانی نه شرکت هائی که تقلیدی کور-کورانه رونوشتی از اصل فرنگی خود دارند حل گردد . اما نکته مهمی د راینجا بیاد می آید آن نقش کدخدایان و دهداران یعنی مدیران قدیمی دهات است که خواه ناخواه باید شاغل آنها بدست متخصصین واقعی سپرده شود . این بدانمعنی هست که از جنبه های مثبت نحوه عمل ریش سفیدان و کدخدایان و غیره استفاده شود .

ما احتیاج داریم که مدارس روستائی با برنامه های دقیق و از قبل مطالعه شده تاسیس کنیم ودر این راه متخصصین دلسوز از بین مردم ده برای خود ده بپرورانیم . در حال حاضر مالکین ما بیشتر ده نشین نیستند بنابراین فقط نان ورقه مالکیت را میخورند نه حسن اداره مزارع . اتفاقا همین ها بیشتر در سرنوشت لوایحی از نوع لایحه موردبحث موثرانند وشاید عطششان برای غرامت وگرفتن پولی کلان برای دادن زمینهای زیادی بیشتر است . شاید پرداخت غرامت هم دولت را بمشکلاتی دچار سازد .اما دولت خیلی خوب میداند که‌مالکین ما به کد یمین و عرق جبین مالك نشده‌اند .

اهمیت لوایحی از این نوع درآنست که‌با ۷۰٪ مردم ایران مستقیما طرف است ودر زندگی آنها موثر می باشد وبا لایحه‌اضافه حقوق و امثال آن بسیار فرق دارد .بنابراین مصلحت در آنست که هیئتی از متخصصین دلسوز ایرانی وافراد ذیعلاقه و بدون غرض یك باردیگر قبل‌از آنکه‌لایحه‌از تصویب‌مجلسین بگذرد آنرا بررسی کنند تااین چراغی که پرتوی میافکند نیم‌مرده

در انجمن های محلی شهر

در شورای بخش هشت تصمیم بهداشتی گرفته شد

پنجاه و چهارمین جلسه شورای همکاری بابرزن ۸ باشرکت‌آقایان دکتر محمد مستوفی الممالکی - محمد جنابزاده - دلیل تهرانی - کبیریان -لاجوردی - رازی -شیخ الاسلامی -مباشر - اکباتانی - دیمبلی - حاج عبدالباقی - مشتاقی تشکیل و آقای علی بهار رئیس برزن ۸ هم حضور داشتند .

طبق دستور جلسه قبل مذاکرات در کیفیت تشکیل شورای برزن شروع و بشرح زیر اتخاذ تصمیم گردید .

به آقای محمدجناب‌زاده‌ماموریت داده شد که باتفاق آقای رئیس برزن آئین نامه مخصوص شورای همکاری برزن را تدوین و بعد از تصویب شورا بموقع اجرابگذارد.

آقایان محمود رازی - دلیل تهرانی -کبیریان باتصویب‌اکثریت بعضویت شوری که اعضاء آن تکمیل نبود انتخاب شدند .

موضوع انتخاب هیئت رئیسه طبق اساسنامه مطرح و آقایان‌محمد جناب زاده رئیس - لاجوردی و محمود رازی نواب رئیس - مشتاقی ونیکخو دبیر و مباشر خزانه دار و دلیل تهرانی -کبیریان -اکباتانی- حاج عبدالباقی بازرس و آقایان عبداله دیمبلی -نیك‌خواه‌بسمت‌رابط ونماینده انجمن درشورای عالی انجمن های محلی انتخاب شدند .

بمنظور استفاده از نظرات اصلاحی آقایان معتمدین ذیعلاقه ساکن محلات خوزه برزن هشت موافقت گردید تعداد ده نفر بعنوان‌مشاور انتخاب و در جلسات شوری‌شرکت نمایند .

در این موقع آقای رئیس برزن توضیح داد که یکی از مشکلات فعلی و موانع اساسی برای حفظ نظافت وبهداشت فقدان آبریز و مستراح های همگانی در قلمرو این برزن است و مطالعاتی بعمل آمده که از بعضی امکنه برای احداث آبریز همگانی استفاده شود.آقایان محمود رازی و حاج مباشر ودلیل تهرانی انتخاب شدند که باتفاق آقای رئیس برزن اقداماتی راکه ضروری میدانند بعمل‌آورده‌وتیجه رابرای جلسه بعد اعلام دارند .

خبرهائی از شهر

پلوار جدید

مدت‌ده‌روز است‌مامورین شهرداری مشغول احداث پلوار جدیدی در خیابان چهل متری عباس آبادهستند وروزانه ۳۰ کار گر عملیات خاك برداری و تسطیح را انجام می‌دهند.

درخت کاشته شد

در خیابان های مدیری ، بهاره، انتهای روزولت فرح واقع درعباس آباد .درچند روزاخیریانصد درخت کاشته شد . غرس درخت درخیابانهای دیگر عباس آباد ادامه دارد در خیابان سپهبد زاهدی و جلال بایار نیز در حدود هشتصد درخت چنار غرس گردید .

حفاری وگود برداری

مامورین شرکت تلفن درخیابان جنوبی پادگان عشرت آباد مشغول حفاری و لوله گذاری هستند پس‌از اتمام لوله گذاری درخیابان‌نامبرده کابل کشی خواهد شد .

خاکروبه بجای درخت

درخیابان مولوی نزدیك میدان‌خیام برای درخت کاری گود برداری شده است چون هنوز عمل درختکاری‌باوجود اینکه فصل آن است انجام نشده دکانداران از گودالها برای‌خاکروبه وکثافات مغازه خود استفاده کرده زباله دانی درست کرده‌اند .

نمونه برداری

درهفته اخیر بازرسان اداره کل بهداری شهرداری از ۹۹ محل کسب پیشه‌وران بازدید بعمل آورده‌و در ۳۳ مورد از مواد غذائی نمونه برداری شده‌است و نیز جهت ۳۲ نفر از پیشه‌وران کارت تندرستی صادر گردید

لطفا یادداشت فرمائید

برنامه امشب

کانون دانشجویان انجمن ایران وامریکا

ازساعت ۵ تا۷ بازدید ازایستگاه فرستنده تلویزیون

برنامه تلویزیون

ساعت ۶٫۰۰ - آغاز برنامه
ساعت ۶٫۰۳ -برنامه وزارت‌کشور
ساعت ۶٫۱۵ - کارتون
ساعت ۶٫۳۰ برنامه خردسالان
ساعت ۷٫۰۰ - برنامه جوانان
ساعت ۷٫۳۰ - برنامه بهداشت
ساعت ۸٫۰۰ - برنامه هنرهای زیبا
ساعت ۸٫۳۰ - اخبار
ساعت ۸٫۴۵ - حسن انتخاب
ساعت ۹٫۰۰ - فیلم سینمائی
ساعت ۱۱٫۰۰ - پایان برنامه

آگهی شهرداری کرج

شهرداری کرج ساختمان یکدستگاه توقف گاه ماشین های شهرداری را طبق نقشه و مشخصات فنی موجوده در دائره ساختمان شهرداری شرائط زیر با طرح قرار داد به مناقصه واگذار می نماید .

۱ـ پیشنهاد دهندگان که‌دارای سوابق‌این‌قبیل کار های ساختمانی‌با مدارك فنی لازم بوده و صلاحیت مالی آنها محرز باشد می توانند مدارك مناقصه را از قبیل مشخصات و نقشه در مقابل پرداخت ۱۰۰ ریال بدائره درآمد شهرداری واخذ قبض از دائره فنی دریافت دارد .

۲ـ پیشنهاد دهندگان پس‌از دریافت مدارك فنی و مطالعه کامل ومشاهده وضع محل مبلغ سی هزار ریال به عنوان سپرده به حساب ۵۰۱۰۳۰ شهرداری در بانکملی شعبه کرج تودیع و فیش بانك را ضمیمه پیشنهاد خود بنمایند تادر صورت اصابت مناقصه وخود داری از انجام کار بسود شهرداری ضبط شود .

۳ـ پیشنهاد دهندگان باید پیشنهادات خودرا دردو پاکت (الف) و (ب) به‌شرح زیر تنظیم وتا آخر وقت اداری روز یکشنبه ۱۵ اسفند ماه به دفتر شهرداری با اخذ رسید تسلیم نمایند پاکت الف محتوی مدارك بند ۱ وقبض سپرده که روی آن قید شود راجع بمناقصه ساختمان توقفگاه ماشینهای شهرداری . پاکت ب محتوی مشخصات و نقشه امضاء شده و برك پیشنهاد روی پاکت نوشته شود پاکت ب راجع بمناقصه ساختمان و توقفگاه ماشین های شهرداری کرج .

٤ـ پیشنهادات واصله در ساعت ده صبح روز دوشنبه ۱۶ اسفند در کمیسیون مربوطه باز وقرائت خواهد شد .

۵ـ پیشنهاداتی که بعداز موعد مقرر برسد یافاقد مدارك فوق باشد ویا مبهم بوده ویا مبهم مخدوش ویا مشروط باشد ترتیب اثرداده نخواهد شد .

۶ـ حضور پیشنهاد دهندگان در جلسه مناقصه آزاد خواهد بود وشهرداری در رد یا قبول یك یا کلیه پیشنهادات مختار است .

۷ـ کلیه هزینه های متعلقه از قبیل مالیات بهاء آگهی و عوارض شهرداری وغیره بعهده برنده مناقصه خواهد بود .

آ ـ ٤۳۰۱٤ سرپرست شهرداری کرج . شیخ بهائی

آگهی استعفاء عضویت هیئت مدیره و تعیین جانشین در شرکت سهامی مره با سرمایه دو میلیون و چهار صد هزار ریال ثبت شده شماره ٦۰۵٤

طبق نامه شماره ۱۰۲ مورخه ۳۸٫۱۱٫۲۶ شرکت سهامی مره به پیوست صورت جلسه مجمع عمومی مورخه ۳۸٫۱۱٫۲۵ آقای حاج علی میرترابی از عضویت هیئت مدیره مستعفی و کلیه سهام خود را به آقای امیرپور فر زیپ واگذار نمودند و آقای امیرپور فر زیپ بسمت عضو هیئت مدیره و مدیر عامل بجای نامبرده برای بقیه مدت تعیین شدند .رئیس اداره‌ثبت شرکتها وعلائم تجارتی واختراعات

آ ـ ۳٤٤۸۳ مهدی قراقی

پلاستوبکس شمارا بالوفت هانزا

مجانا بگردش اروپا میبرد

تهران ـ شرکت محترم سهامی توام

نماینده انحصاری کارخانه « مرز » درایران

چون پلاستو بکس تنها کرم برطرف کننده چین وچروك پوست وعالی ترین فرآورده زیبائی وجوانی‌بخش که درسراسر دنیا موفقیت بی‌نظیری دارد درکشور شماهم (ایران) با استقبال شایان توجهی روبرو شده است این کارخانه با کمال مسرت ازیك بانو یا دوشیزه مصرف کننده پلاستو بکس که بحکم قرعه انتخاب شود رسما دعوت مینماید که مدت یکهفته مهمان ما در کشور آلمان باشد خواهشمند است این دعوت صمیمانه ما را باطلاع مصرف کنندگان عزیز پلاستوبکس وهموطنان گرامیتان برسانند .

با تقدیم احترام ـ کمپانی هرتز

فاکوپا

Placentubex

شرکت توام بمنظور انتخاب یك‌مصرف‌کننده خوش‌شانس پلاستوبکس که بالوفت‌هانزا باروپا اعزام میگردد کلیه جعبه هـای پلاستوبکس را شماره‌گذاری کرده است و قرعه‌کشی از روی شماره‌های مذکور انجام خواهدگرفت.بنابراین تااعلام نتیجه قرعه‌کشی‌وانتخاب مسافر اروپاکه باهواپیمای لوفت هانزا که دارای عالیترین سرویس‌است پرواز خواهدکرد جعبه‌های پلاستوبکس را نگهداری فرمائید

پلاستوبکس برای هرنوع پوست و هرسنی مفید و مناسب است

کشاورزان وام میگیرند

دومیلیون ریال برای کمك بکشاورزان اختصاص یافته‌است

خبرنگار ما در بابلسر طی گزارشی مینویسد چند روز است که از طرف بانك تعاونی بابلسر به کشاورزان قراء تابعه این منطقه وامهای طویل المدت پرداخت میشود طبق اظهار آقایان صمد نوربخش رئیس بانك تعاونی بابلسر و هندی نژاد کارشناس بانك کشاورزی بابل میزان وامی که بتدریج بکشاورزان قراء تابعه بابلسر پرداخت میشود در حدود دو میلیون ریال است که از این مبلغ تاکنون بعده ای ازکشاورزان وام پرداخت شده است ، خبرنگار ما در گزارش خود اضافه میکند این وام فقط به کشاورزان قرائی که زمینهای آن تقسیم نشده است پرداخت‌میگرددزیرا در اغلب‌قراء تقسیم شده املاك پهلوی‌بانکهای تعاونی تاسیس گردیده و کشاورزان قراء مزبوراز بانکهای محلی وام دریافت میکنند . بهر حال کشاورزان قراء تابعه بابلسر که بتدریج وامهای‌طویل المدت دریافت می‌نمایند از این اقدام مفید اظهار سپاسگذاری میکنند زیرا با این‌وامها میتوان میزان تولیدات کشاورزی‌را افزایش‌داد.

بهمت یك نیکوکار

غسالخانه‌ای درگنبد کاوس ایجاد شد

اخیرا از طرف آقای حسین فرید یکی‌ازنیکوکاران گنبدکاوس ساختمان غسالخانه مناسب و آبرومندی در جنب امامزاده یحیی‌بن‌زید که در نزدیکی این‌شهرستان قراردارد ایجادشده‌است .

● این غسالخانه که بهزینه شخصی آقای فرید ایجاد گردیده واز آب لوله کشی شده استفاده میشود .

این غسالخانه مناسب اظهار خوشنودی می‌کنند .

بازدید پیشاهنگی

از کرد کوی خبرنگارما مینویسد چند روزقبل آقای‌دکتر بنائی رئیس سازمان پیشاهنگی ایران برای رسیدگی‌به وضع‌سازمان پیشاهنگی کرد کوی وارد این منطقه شد و مورد استقبال قرار گرفت .

آقای‌دکتربنائی پس‌ازرسیدگی بوضع‌پیشاهنگان‌و ساعتی‌استراحت کرد کوی را ترك گفت .

زاهدان لوله‌کشی میشود

مقدمات ساختمان کشتارگاه نیز فراهم شده

چند روز قبل اولین کلنك لوله کشی آب شهرستان زاهدان طی مراسمی بوسیله آقای‌مهندس پارسا استاندار سیستان وبلوچستان بزمین زدمشد.

دراین مراسم روسای ادارات دولتی‌وجمع کثیری از محترمین و معتمدین شهر حضور داشتند و هنگامی که اولین کلنك لوله کشی‌آب شهر بزمین زده شد حضار نسبت به شاهنشاه شدیدا ابراز احساسات کردند .

قرار است بزودی ساختمان کشتارگاه مدرنی در زاهدان شروع‌شود و هم‌اکنون‌مقدمات‌این‌کارازهرلحاظ فراهم شده‌است .

مایه‌کوبی دانش‌آموزان

خبرنگار ما درتویسرکان‌مینویسد براثر مساعی آقای دکترسید مصطفی جواهری رئیس بهداری تویسرکان اخیرادانش‌آموزان کلیه‌آموزشگاههای این شهرستان علیه بیماریهای آبله‌و دیفتری وکزاز سیاه سرفه‌مایه کوبی شده‌اند اهالی‌از این‌اقدام مفید آقای دکتر جواهری اظهار خشنودی‌میکنند.

هجوم ملخ دریائی

دو دسته ملخ دراطراف لار تخم‌ریزی می‌کنند

خبرنگار ما درشیراز گزارش میدهد طبق‌اظهار مسئولین اداره کشاورزی استان فارس اخیرا دو دسته ملخ دریائی قراء اطراف شهرستان لار را مورد تهاجم قرار داده اند و هم اکنون مشغول تخم ریزی در این منطقه میباشند ، ضمنا در حوالی شهرستان داراب نیز دو دسته ملخ دریائی در حال پرواز دیده شده است و هنوز معلوم نیست که ملخهای مزبورکدام منطقه رامورد‌تهاجم قرار خواهند داد . خبرنگار ما در گزارش خود اضافه میکند در حال حاضر از طرف اداره دفع آفات استان فارس برای مبارزه با ملخهای دریائی دستوراتی بمتصدیان ادارات دفع آفات شهرستانهای لار و داراب صادر شده است وهم‌اکنون‌مامورین مبارزه با ملخ نقاط آلوده به‌ملخهای‌دریائی را سمپاشی میکنند چون احتمال میرود دستجات دیگری نیز از ملخهای دریائی این‌نواحی را مورد تهاجم قرار دهند بهمین جهت اداره دفع آفات استان فارس برای مبارزه با ملخهای دریائی مجهز میشود .

کنفرانس خبرنگاران ونمایندگان اطلاعات

نمایندگان وخبرنگاران اطلاعات درخوزستان راهنمائی شدند

خبرنگار ما در اهواز اطلاع میدهد در روز های یکشنبه ودوشنبه هفتهٔ گذشته جلسات کنفرانس نمایندگان و خبرنگاران روزنامه اطلاعات دراستان‌خوزستان با حضور آقای نورالدین نوری دبیر سازمان شهرستان های موسسه اطلاعات در شهرستان اهواز تشکیل شد .

در جلسات این کنفرانس که صبح وبعد ازظهر هر روز در محل جدید اداره سرپرستی نمایندگان خوزستان و دفتر نمایندگی اطلاعات در اهواز واقع درخیابان ۲۴ متری مقابل دبیرستان نظام‌وفا تشکیل میشد عموم نمایندگان اطلاعات‌در شهرستانهای استان‌خوزستان شرکت داشتندوبیرامون وظایف خبرنگاری وطرز اداره امور نمایندگی اطلاعات بتفصیل مذاکره شد .

نمایندگان اطلاعات در استان خوزستان طی مدت اقامت در اهواز مهمان موسسه اطلاعات بودند و از آنها در باشگاه راه‌آهن اهواز و هتل خرم پذیرائی بعمل‌آمد .

در عکس بالا نمایندگان و خبرنگاران اطلاعات دراستان خوزستان باتفاق آقای نورالدین نوری مدیر سازمان شهرستانهای موسسه اطلاعات دیده میشوند.

خلاصه اخبار خوزستان

اندیمشك از طرف قاطبه اهالی و سران مشایر اندیمشك تظاهراتی علیه گفتار های خصمانه گویندگان رادیو های خارجی صورت گرفت .

ایذه درایذه بارندگی نافعی رویداد و موجبات خشنودی کشاورزان ازاین لحاظ فراهم گردید .

شوشتر ـ اهالی شوشتر تقاضا دارند جاده شوشتر باهواز و مسجد سلیمان که‌هر سال مبالغی صرف ترمیم و خاکریزی آن میشود اسفالت گردد تابعداز این احتیاجی بخاکریزی و ترمیم نداشته باشد.

تریاك بجای اموال مسروقه

از ساری خبرنگار ما می‌نویسد چند روز قبل مامورین آگاهی‌ساری که به قصد کشف اموال مسروقه منزل حسینعلی محمودی یکی از اهالی قریه «شرفدار طلا»را بازرسی می کردند بجای اموال مسروقه مقداری تریاك از منزل وی کشف نمودندتریاك‌مکشوفه تحویل‌بهداری ساری شد و حسینعلی از طریق قانونی تحت تعقیب قرار گرفت .

سارقین طمع‌کار

از ورامین خبرنگار ما می نویسد اخیرا عده‌ای از سارقین به طمع پیدا کردن گنج قسمتی از مقبره امامزاده‌های شاهزاده‌محمد امامزاده محسن وامامزاده طاهر واقع در اطراف ورامین را حفر کرده‌اند و بطوری که‌معلوم است از این‌حفاری ها نتیجه ای عاید سارقین نشده است !

جشن دومین سال تاسیس رادیو کرمان

بمناسبت آغازدومین سال‌تاسیس ایستگاه فرستنده رادیو کرمان برنامه فوق العاده ای ازرادیو کرمان پخش شد . ابتدا آقایان استاندار ورئیس اداره پست وتلگراف استان کرمان درباره اهمیت تاسیس ایستگاههای رادیو مطالبی ایراد کردند وسپس آقای یاسائی رئیس انتشارات و تبلیغات استان کرمان فعالیتها وپیشرفتهای یکساله رادیو کرمان راتشریح نمود واظهار امیدواری کرد که‌درسال جدید درزمینه انتشارات و تبلیغات این استان موفقیت های قابل توجهی حاصل گردد .

کرمان

نزاع برسر نیم‌متر زمین

زنی بسختی مجروح گردیده است

طبق گزارش خبرنگار ما در بابلسر دو روز قبل بین دو دسته از اهالی قریهٔ «احمدکلا» از توابع بابلسر برسر نیم‌متر زمین زدو خورد خونینی رخ داد و در این زدو خورد عده‌ای مجروح شدند .

در بین مجروحین زنی بنام رقیه همسر سید آقا یکی از زدو خوردکنندگان بر اثر شدت جراحات وارده و خونریزی زیاد حالش وخیم است .

فعلا مجروحین تحت‌معالجه‌قرارگرفته‌اند وباین‌موضوع نیز از طرف مقامات مربوطه رسیدگی میشود .

بابلسر

تودیع کردند

ازبندر پهلوی‌خبرنگار مامینویسد چند روز قبل بمناسبت‌انتقال آقای احسانی معاون شیلات شمال مجلس تودیعی باحضور تیمسار دریادارآهنین فرمانده نیروی دریائی شمال ،روسای دوائر دولتی وجمعی ازمحترمین و معتمدین شهردرباشگاه گمرك‌برگزار شد دراین مجلس که‌ازطرف آقای سپهراد کفیل‌گمرك گیلان برگزار شده‌بود تیمسار دریادار آهنین یك جلد کتاب نهج‌البلاغه برسم یادبودبه آقای احسانی اهداء کرد .

برکنار شدند

خبرنگارما درکرمان اطلاع‌میدهد اخیرا آقایان جعفری رئیس وسیدآقا بزرگی معاون شعبه مالیات بردرآمد اداره دارائی کرمان بعلت نامعلومی از سمت‌خودبرکنارشدندوببازرسی‌پیشکاری اداره دارائی انتقال یافتند .

لوله‌کشی آب

از رفسنجان خبر نگار ما می نویسد اخیرا کار های مقدماتی لوله کشی آب شهر رفسنجان به وسیله مهندسین‌و کارگران‌شرکت مقاطعه کاری مربوطه شروع شده است اهالی از این اقدام مفید اظهار خشنودی می کنند وامیدوارند که به زودی از آب لوله کشی شده استفاده نمایند .

داروغه دزد از آب درآمد !

خبرنگار ما در خمام طی گزارشی می‌نویسد چند شب قبل مغازه آقایان حسین یحیائی و میرحسین فتاحی از اهالی قریه چوگام واقع در چند کیلو متری خمام مورد دستبرد قرار گرفت جریان این امر بمامورین ژاندارمری خمام اطلاع داده شد و مامورین ژاندارمری طی تحقیقاتی حسین نژاد آقائی داروغه قریه چوگام و دو نفر از همدستانش بنام شعبان و علی‌را به جرم سرقت بازداشت کردند و اجناس مسروقه بصاحبانش تحویل گردید . در عکس بالا داروغه سارق و همدستانش در میان مامورین ژاندارمری دیده میشوند .

قاتلین «کاشانی» دستگیر شدند

قبلا اطلاع داده شد که محمد حسین کاشانی‌یکر از کسبهٔ ورامین بوسیله عده‌ای ناشناس بقتل رسید و قاتلین متواری گردیدند .

اینك خبرنگار ما در ورامین در تعقیب گزارش قبلی خود اطلاع میدهد مامورین گروهان ژاندارمری ورامین که پس از وقوع این جنایت به تعقیب قاتلین پرداخته بودند پس از تلاش زیاد قاتلین محمد حسین کاشانی را بنام عباس میری و حسینعلی پازوکی دستگیر کردند و تحویل زندان شهربانی ورامین دادند .

ضمنا دونفردیگر باسامی محمد خاکباز و حسین سیری باتهام همکاری باقاتلین بازداشت شدند .

نمایشگاه عکس

خبرنگار ما در رفسنجان گزارش میدهد چند روز قبل نمایشگاه‌عکس وزارت کمرکات و انحصارات در رفسنجان طی مراسمی به وسیله فرماندار این شهرستان افتتاح‌شد در این مراسم روسای دوائر دولتی وجمع کثیری‌ازمعتمدین ومحترمین شهر حضور داشتند واز قسمت های مختلف نمایشگاه بازدید کردند.

نتیجه بی‌احتیاطی چوپان

گلوله آهنین منفجر گردید وسه‌نفر مجروح شدند

خبرنگارما دررشت مینویسد با اینکه‌ازطرف تیپ‌مستقل رشت عبورو مرور اشخاص درزمینهای تیراندازی ممنوع شده ودرهرفاصله کوتاهی‌تابلو های «خطرناك »نصب‌گردیده است معذالك عده‌ای ازاهالی این‌مقررات‌را رعایت نمی‌کنند و در نتیجه همین‌بی احتیاطی هااست که‌گاهی اتفاقات ناگواری درزمینهای تیراندازی روی می‌دهد چندروز قبل مرشد محمدی چوپان دوازده‌ساله هنگامیکه بادوست خودحکمعلی‌مشغول چرانیدن‌گوسفندان بود دریکی اززمینهای تیراندازی‌تیپ رشت گلوله ای‌آهنین پیداکرد و هنگام غروب گلوله آهنین رابمنزل نعمت‌اله بهبودی که آغل گوسفندان درمنزل او قرار داشت آورد تاشیئی مزبور رابدقت معاینه کندمرشد گلوله آهنین رادراطاق نعمت‌اله بهبودی‌مورد آزمایش قرار داد وبرای این‌منظوربا چکشی چند ضربه محکم برآن‌نواخت ولی‌دراین هنگام شیئی مزبور منفجر شدواین‌انفجار باعث‌مجروح‌شدن آسیه

آسیه برروی تخت بیمارستان

دختر چهارساله نعمت‌اله بهبودی و مرشد ودوستش حکمعلی گردید . مجروحین بوسیله عده‌ای بیکی از بیمارستانهای رشت انتقال یافتند و بستری شدند .

صید بهاره

خبرنگار ما در حسن کیاده اطلاع میدهد چند روزاست که‌صید بهاره شیلات بندر حسن کیاده شروع شده است .در حال حاضر صیادان این بندر مشغول صیدماهی های خاویار می باشند بقرار اطلاع وضع‌صید ماهی‌خاویار دراین بندر رضایت بخش است .

خلاصهٔ اخبار اصفهان

اردکان در قریه نعمت آباد ازتوابع اردکان برای حفریك حلقه چاه عمیق آب ازطرف اهالی شرکتی باسرمایه یك میلیون و۸۰۰ هزار ریال تشکیل گردیده وهم اکنون در قریه احمد آباد نیز از طرف آقای حاج‌احمد یکی‌از اهالی ساختمان یك آب‌انبار وسیع ساخته میشود اصولا مردم‌قریه مزبور برای آبادی قریه خود بتلاش و فعالیت افتاده‌اند .

شهرضا کامیون شماره ۴۸۵۷ برانندگی پاکزاد کشیشان در فلکه‌شهرضا باکودك چهار ساله ای‌بنام محمد ابراهیم ملکیان تصادف کرد واورا بقتل رسانید .

اردکان شعبه بانك صادرات ومعادن درمیبد ازتوابع اردکان افتتاح‌شد

نجف آباد کامیونی برانندگی «گلی» در نزدیکی نجف آباد براثرسرعت زیاد و ناهمواری جاده واژگون شد وحیدر کیانی یکی از سرنشینان‌آن درگذشت .

گرك گرسنه سه‌نفر رامجروح کرد

جوانی گرك را از پای درآورد و لاشه‌اش را آتش زد

دو روز قبل جوان دو چرخه سواری که ازقریه «چلبان» بطرف قریه الویر خرقان واقع در۷۲ کیلومتری ساوه‌حرکت میکرد در نزدیکی قریه الویر مورد تهاجم گرك گرسنه ای واقع شدوبسختی مجروح گردید گرك‌خونخوار پس از مجروح نمودن دو چرخه سوار مزبور بدو نفر دختر بچه که در کنار جوی آبی بازی‌می کردند حمله برد و آنها را نیز مجروح نمود ولی بر اثر داد و فریاد آن‌ها وکمك اهالی قریه گرك گرسنه بطرف قریه حصار متواری شد در نزدیکی قریه حصار نیز گرك مزبور بجوان کشاورزی که از مزرعه باز می‌گشت حمله کردولی این بار در مقابل حریف نیرومند خود از پای در آمد زیرا جوان کشاورز باوارد آوردن چندضربه چوبدستی گرك عظیم الجثه را بزانو درآورد وسپس گلوی گرك‌را در میان بازوان توانایش گرفت و آنقدر فشار داد تا از پای در آمد .جوان مزبور لاشه گرك را به قریه حصار آورد و باحضور اهالی قریه آتش زد .

ساوه

بخاطر سرقت ده‌هزاریال

نوکری ارباب خودرا بقتل رسانید

از تاکستان قزوین خبرنگار ما اطلاع میدهد چند شب قبل شخصی بنام غلامحسین یکی از اهالی قریهٔ «شیرازك» واقع در چند کیلو متری تاکستان قزوین هنگامی که در آغل بوضیع گوسفندان رسیدگی میکردبوسیله نوکرش صیاد طارمی بقتل رسید .

صیاد پس از انجام این جنایت وسرقت مبلغ ۵ هزار ریال وجه نقد از منزل‌ارباب خودمتواری شد .

جریان باطلاع ژاندارمری محل رسید و اینك مامورین ژاندارمری برای دستگیری قاتل بشدت فعالیت می‌کنند .

استعفای شهردار

خبرنگار ما از زابل می نویسد چندروز قبل‌آقای رضا اعلم شهردار زابل پس‌از چهار سال خدمت‌استعفا کردواستعفا نامه‌خودراتسلیم انجمن شهرنمودبااستعفای آقای‌اعلم‌انجمن شهر زابل آقای محمد علی مهری را موقتا به سمت شهردار این شهرستان تعیین کرد .

انتصابات در شهرستانها

گنبد کاوس آقای سرگرد پاکزاد فرمانده ژاندارمری

بجنورد آقای حسن فقیه زاده فرماندار

بابلسر آقای مجید رفیعیان رئیس شعبه بانك صادرات و معادن

گنبد کاوس آقای خاوری فرماندار

نطنز آقای نجفی رئیس دادگاه ـ آقای هاشمی رئیس دفتر دادگاه

درود آقای سروان بهرامی رئیس شهربانی

چند خبر خلاصه از شهرستانها

سخنرانی مذهبی

گنبدکاوس ـ آقای سید جلال‌الدین افتخار زاده واعظ مورد توجه مردم گنبد کاوس چند روزی‌است‌درمساجد جامع تراکمه‌واهل تشیع‌سخنرانی‌میکنند.

کشف اجناس قاچاق

بندرعباس ـ دربازجوئی که از بارالاغهای دو نفر قاچاقچی بوسیله مامورین ژاندارمری «خمیر» از توابع بندر عباس‌بعمل‌آمد مقدار زیادی‌اجناس قاچاق کشف و ضبط گردید و قاچاقچیان به هنك ژاندارمری بندر عباس اعزام شدند .

ترمیم شبکه تلفن

فومنات شبکه تلفن فومن که‌براثر بارندگی مداوم خراب شده‌بود ترمیم گردید.

رفع مضیقه تلفنی

لاهیجان تاخیر جوابگوئی‌نمرات مشترکین تلفن لاهیجان بعلت بستری بودن دونفر ازکارمندان تلفن این‌شهرستان بود که‌هم‌اکنون‌این نقیصه مرتفع شده‌است .

کشف اجناس قاچاق

بندر بوشهر مقدارزیادی پارچه واثاثیه‌قاچاق درمحله سنگی و جنب گمرك کنار اسکله بوسیله مامورین کشف شدو به‌گمرك تحویل‌گردید .

بخاطر تاسیس شرکت تعاونی

سبزوار طی جلسه‌ای که‌باحضور اعضای‌شهرستان سبزوار درسالن فرمانداری تشکیل گردید پیرامون تاسیس شرکت‌تعاونی روستائی دراین شهرستان مذاکراتی بعمل آمد .

تصادف با اتومبیل

لاریجان سید قربان‌یکی‌ازساکنین قریه نیاك ازتوابع لاریجان که‌در شرکت راه‌سازی بتا مشغول کاربود بااتومبیل شرکت تصادف‌کردو بسختی مجروح گردید .

کارمند عضو شیروخورشید میشوند

سبزوار براثر فعالیت‌آقای شاکری‌فرماندار قرارشد کلیه کارمندان ادارات دولتی این‌شهرستان عضویت جمعیت شیرو خورشید سرخ‌رابپذیرند .

سارق محکوم گردید

خمین طی‌جلسه‌ای که‌باحضوراعضای دادگاه شهرستان خمین درداگاه این‌شهرستان تشکیل گردید به‌پرونده‌سارقی بنام حسین یزدانی رسیدگی شد وسارق مزبوررا به‌شش‌ماه حبس تادیبی محکوم کرد .

نقائص تلفنی مرتفع میشود

فسا ازطرف وزارت‌پست‌وتلگراف‌وتلفن‌باداره‌تلفن‌فارس‌دستورداده‌شد که‌برای رفع نقائص تلفن فسا‌اقدام شود .

پیشنهاد تاسیس شهرداری

سبزوار چون قصبه جغتای سبزوار تاکنون محل بخشداری بود پیشنهاد شده که‌شهرداری نیزدراین قریه تاسیس شود .

عزیمت بطهران

نطنز آقای ابراهیم قائمی‌رئیس کارگزینی اداره فرهنك نطنزجهت انجام امور مربوطه بتهران عزیمت کرد .

موافقت بااجرای نمایش

سبزوار طی کمیسیونی که‌درفرمانداری سبزوار تشکیل گردید بااجرای نمایشنامه ابومسلم خراسانی بوسیله فرهنگیان و پیشاهنگان این‌شهرستان موافقت شد .

اردوی یکروزه

نیشابور باشرکت چهل نفراز پیشاهنگان دبیرستان کمال‌الملك نیشابور بسرپرستی‌آقای‌لطف‌آبادی سرپرست پیشاهنگی اردوی یکروزه ای‌درباغ‌نشاط نفس‌آباد ازتوابع نیشابور تشکیل گردید .

انتخاب هیئت رئیسه موقت

سبزوار اولین جلسه‌انجمن شهر سبزوار درفرمانداری تشکیل شد واعضای هیئت رئیسه موقت خودرا انتخاب کرد .

برف بارید

هشترطوالش پس‌از پنجاه‌روزعدم بارندگی‌درهشترطوالش برف‌سنگینی بزمین نشست وکشاورزان این‌منطقه رابآینده امیدوارکرد .

وصول مطالبات معوقه

کاشمر براثر فعالیت آقای‌صدیقی رئیس دارائی کاشمر مطالبات‌معوقه دارائی دریافت میشود وکسانیکه‌ازپرداخت‌مالیات سالهای‌قبل خودداری میکنند بازداشت میشوند .

توزیع قند، شکر، چای وپارچه

هشترطوالش سهمیه قندوشکر،چای وپارچه افراد ژاندارمری طوالش از طرف هنك ژاندارمری گیلان پرداخت وبین افراد ژاندارمری توزیع شد .

از مرخصی باز گشت

کاشمر آقای ستوان جبلی فرمانده ژاندارمری کاشمر که‌بااستفاده از خصی استحقاقی خودبتهران عزیمت کرده‌بود مراجعت نمود .

مجلس ترحیم

قم شب گذشته بمناسبت‌اربعین حجت‌الاسلام شیخ‌محمدباقر خازنی مجلس‌ترحیمی ازطرف حضرت آیت‌اله سیدمحمد صادق روحانی قمی‌برگزار گردید .

مراجعت از بیجار

سنندج آقایان سمیعی مدیرکل فرهنك استان‌کردستان ،زمانی رئیس اداره‌پست‌وتلگراف‌و تلفن،اردبیلی‌رئیس اداره‌راه،زرین‌قلم‌رئیس‌انتشارات‌ورادیو استان که‌جهت بازدید ادارات دولتی بیجار بآنمنطقه عزیمت کرده‌بودندبسنندج مراجعت نمودند .

حوادث و وقایع

باین قبیل مهمانی های دوستانه نروید!

احمدعلی بااصرار دعوت رفیق سی‌ساله‌اش را پذیرفت ولی همراه صاحبخانه بزندان افتاد ودردادگاه جنائی محکوم شد

... مسلما خوشایند هیچکس نیست که درمنزلی مهمان باشد وهنوز لقمه اول ودوم از گلویش پائین نرفته عده‌ای وارد خانه شوند وبورا همراه صاحبخانه بزندان ببرند وبالاخره پس از گذراندن مراحل مختلفه دردادگاه بزندان محکومش نمایند. ولی این واقعه برای احمدعلی بنشته بطوریکه در زیر میخوانید اتفاق افتاد...

محمد واحمد علی از سی سال پیش یکدیگر را میشناختند واین شناسائی درطول زمان تبدیل بیک صمیمیت ودوستی شده بود. اما از چندسال پیش هیچکدام سراغی ازدیگری نداشتند تااینکه چندی قبل محمد دوست دیرین خودرادر خیابان دید وپس‌از روبوسی باصرار وی رابمنزل خودبرد.

هنوز بوقت صرف شام خیلی مانده بود وتاموقعی که غذاحاضر شود صحبت‌های فراوانی در میان بود ولی ازآنجاکه محمد باخلاق دوستش آشنائی داشت بی‌مناسبت ندید که‌بساط منقل راهم برپاکند وقبل‌ازشام دودی هم از وافور بگیرند!

محمد واحمد علی درداخل اطاق پردود آنچنان گرم صحبت بودند ودرعالمی سیر میکردند که وقتی چندضربه بدر کوبیده شد بگمان آنکه شام حاضر شده برای جلوگیری افتادن بیکدیگر تعارف میکردند.

دوستان قدیم درزندان

بالاخره مامورین وارد اطاق رانیز بایکدیگر بگذرانند.

شده میزبان ومهمان راهمراه‌منقل ووافور بکلانتری بردند ودودوست قدیم باتفاق‌روانه زندان شدند.

شاید یکماه از آنشب گذشت که‌نوبت رسیدگی به پرونده آنها رسید ودرشعبه سوم دادگاه عالی جنائی محاکمه شدند.

دادگاه محمد (صاحبخانه) رابه علت استعمال تریاك ودعوت به کشیدن افیون به‌چهارماه زندان‌و احمد علی (مهمان)را به‌سه ماه زندان محکوم کرد. این دودوست صمیمی مجددا از دادگاه روانه زندان شدند تابقیه مدت محکومیت رانیز بایکدیگر بگذرانند.

ده اتومبیل در تعقیب یك اتومبیل بودند

ساعت ۳ بعد از نیمه شب پاسبان کلانتری ۲۰ پاس خیابان شهر و خورشید به اتومبیل آخرین سیستم شماره موقت شهربانی خرمشهر که روی پلاك نمره‌آن را گل مالیده‌بودند بدگمان شدوراه را بر اتومبیل مزبور بست در داخل اتومبیل چهار نفر مردوزن‌که در دایر کردن مراکزفساد و سرقت سوابقی داشتند نشسته بودند.

پاسبان این چهار نفررابه کلانتری آورد اما چون تنها بود راننده اتومبیل همچندنکه پشت فرمان نشسته بود سنواری شد نگهبان جلوی کلانتری سوت خطر کشید وپاسبانها باتاکسی کشیك و اتومبیلهائی که از خیابان عبور میکردند به تعقیب اتومبیل .مزبور پرداختند این اتومبیل کلیه خیابانهای تهران و شمیران را در حالیکه متجاوز از ده اتومبیل در تعقیبش بودند طی کرد وسرانجام هنگامیکه بنزینش تمام‌شد د گوشه‌ای متوقف گردید و مامورین رانندهاش را به کلانتری آوردند.

سقوط از پله

جنازه طفل دو ساله‌ای به نام رضافرزند یدالله که‌براثر سقوط‌ازپله مجروح و دربیمارستان سینا درگذشته بود در پزشکی قانونی بوسیله آقای دکتر سلطانی مورد معاینه قرار گرفت.

اظهار تشکر

از آقایان پزشکان محترم رامسر اظهار تشکر و میمایم رکنخانم اینجانب بنام بانو سیده کبری آریان نژاد مبتلا بدرد خونریزی‌ها بحران بوده هر آن بیم مرگ آن میرفت در اثر فعالیت های جنابان آقای دکتر طبیبیان ـ آقای دکتر امیر رفعتی ـ آقای دکتر دل افروز و خانم حمیدی قابله نمودو هشت درصد از مرگ نجات داده‌اند .اینجانب اززحمات بی‌دریغ پزشکان عالی مقام رامسر قدردانی می نمایم.

آ ـ ٤٢٩٨٤ سید حبیب آریان نژاد ساکنین کلاردشت

آمار حوادث درهفته گذشته

۱۷۲ نفر

درهفته گذشته ۱۷۲ نفر دراثر حوادث‌مختلف مجروح‌ومسموم شده‌اند

از این‌عده ۵۷نفر دراثر حوادث رانندگی وبیست‌و شش نفربعلت‌سقوط ازبلندی وماندن زیراوار ده‌نفربعلت نزاع و۱۵نفردرنتیجه سوختگی‌مجروح شده‌اند.

درهمین مدت ٦۱نفردراثرمسمومیت های مختلف مسموم وسه نفر بقصد انتحار خودرا مسموم کرده‌اند.

مسافرین‌فرش لاستیکی‌اتومبیل‌را دزدیدند

دیشب اتومبیل کرایه شماره ۱۳۸۲۹ دو نفر مسافر سوار کرد. این مسافران در خیابان سیمتری پیاده‌شدند ودرحالی‌که پالتوهای خودرا بسرشان کشیده بودند از اتومبیل دورشدند.

راننده اتومبیل از این عمل آنها باوجود گرمی هوا بدگمان شد و چون عقب اتومبیلش را نگاه کرد از دو تخته فرش لاستیکی کف اتومبیل اثری‌ندید، لذامسافران را تعقیب کرد وازنزدیك پالتوآنان فرشها رابدست آوردو خودشان رانیز به‌کلانتری ۲۰تحویل داد.

مردی باتهام قتل دراردبیل دستگیر شد

دیشب بنا بشکایت مردی بنام مسیب مرادی‌جوانی بنام مظفر فتحی در خیابان غار دستگیر و به‌کلانتری ۱۵ جلب شد.

مسیب در بازجوئی مدعی شد که دو سال قبل مظفر فتحی در اردبیل پسر خاله اورا بقتل رسانید و متواری شد تا اینکه امروز اورا در خیابان غار دیده وباکمك پاسبان ویرا دستگیر نموده است.

امروز پرونده امر که در کلانتری ۱۵تکمیل‌شده‌بود جهت‌رسیدگی به دادسرای‌تهران فرستاده شد.

پدر محکوم و پسر تبرئه شد

امروز شعبه دوم دادگاه عالی جنائی پرونده یك پدر و پسربنام حاج اسماعیل و هاشم رسیدگی‌کرد وپدر رابزندان محکوم نمود وپسر تبرئه شد.

بموجب کیفر خواست دادسرای کرمانشاه چندسال قبل حاج‌اسماعیل دوباب عمارت و باغی را که‌دریکی ازبخشهای کرمانشاه واقع است و شخص دیگری بنام فاضل عراقی‌در آن مستغلات شریك بود بدون‌اطلاع وی به پسرش انتقال داد ولی قبل ازاینکه سند بنام آنها صادر شود ورثه مرحوم فاضل عراقی متوجه شده و برعلیه آنها شکایت کردند.

امروز داد گاه بااین پرونده رسیدگی کرد و حاج اسماعیل رابااعلام انتقال مال غیر بشش ماه حبس تادیبی محکوم کرد دیسرش رابعلت فقد دلیل کافی در پرونده تبرئه نمود.

شاگرد نقاش گول شیطان را خورده بود

دیروز بانو عفت چون عید رانزدیك دید بفکر رنك کردن اطاقهای خانه‌اش افتاد ورنك کردن اطاقها را به‌یك‌نقاش ساختمان واگذار کرد ونقاش بلافاصله باکمك شاگردش علی در خانه‌مشغول کار شدند و بانو عفت خانه را بنقاش سپرد و خود بافرزندانش به حمام‌رفت نزدیك ظهر نقاش نیز برای صرف‌غذا از خانه خارج شد وخانه‌راکه‌اثاثیه‌اش در حیاط رویهم انباشته شده بود به علی سپرد.

علی همینکه مطمئن شد کسی در خانه نیست مقداری از اثاثیه گران قیمت را برداشت واز خانه خارج شده.

اتفاقا پاسبان کلانتری ۲۰ پاس خیابان باو که‌با لباس مخصوص و دستهای رنك‌آلود اشیاءرا حمل میکرد بدگمان شد وویرا متوقف کرددرهمین موقع بانو عفت وفرزندانش نیز که از حمام برمی‌گشتند به عده‌ای که اطراف علی وپاسبان جمع شده بودندبرخورد

خفگی درآب

عصر دیروز طفل دوساله‌ای بنام نصرالله محمدی فرزند داداش براثر خفگی در آب در حوالی خیابان فلاح واقع در حدود بخش ۱٤ درگذشت.

جنازه این طفل بموجب اعلام کلانتری مربوط به اداره پزشکی قانونی‌منتقل شد.

آگهی اصلاحی

در تعقیب آگهی شماره ۱۲۳۲۱ ـ ۱۵ ر۷ ر۳۸ نام و موضوع شرکت تعاونی ماشین آلات کشاورزی دیزج طبق صورتمجلس همگانی مورخه ۱۰ر۱۰ر۳۸.

۱ـ نام شرکت تعاونی کشاورزی دیزج مرکور.

۲ـ موضوع شرکت اعطاء وام به صورت نقدی بشرکاء اصلاح گردید.

از طرف رئیس اداره ثبت استان آذربایجان غربی .انتظامی.

آ ـ ٤٣٠٠٢

هندی زاده مرتاض

آینده شمارا از کف دست‌پیشگوئم نموده و راه موفقیت و پیشرفت در زندگی را بشما نشان میدهد

خیابان نادری ـ مقابل دیوارسفارت انگلیس جنب عکاسی ایران

۱ـ٤ آ ـ ۳۳۹۰۵

ریکاچیست؟

مسابقه ۲۰ سوالی

به ۳ نفراز کسانیکه جواب صحیح بدهند، ۶ سکه طلا جایزه داده میشود

پروین: ساخت ایران؟

پروین: آره پرویزخان شاهکار محصولات کشور عزیزماست

سوال دوازدهم

وشما خواننده عزیز میتوانید ظرف ۵ روز پس‌از پایان سئوال بیستم پاسخ خودرا به:

سازمان آوازه ـ خیابان فردوسی پاساژ ۳۶ بفرستید

جایزه ما: نفر اول ۲۰ سکه طلا ـ نفر دوم ۳۰ سکه طلا ـ نفر سوم ۱۰ سکه طلا

آوازه

آ ـ ٤٣٠٧٦

نامه سرگشاده

جمعیت اردستانیهای مقیم مرکز

جناب آقای سردار فاخر حکمت ریاست معظم مجلس شورای‌ملی شیدالله ارکانه

باکمال توقیر باستحضار میرساند ازشهریور ۱۳۲۰ باین طرف که دستگاه قانون گذاری وقوه مجریه افزایش تعداد وکلاء مجلس شورای ملی را مورد توجه وبررسی قرار داده و تشخیص فرموده که بمناسبت ازدیاد جمعیت ایران و اقدامات سریع در پیشرفت امور اجتماعی و سطح زندگی عمومی ایجاب افزایش وکلای مجلس‌شورایملی‌رامینماید و در این نظر چه از طرف دولت لایحه ای تنظیم وچه از طرف وکلاء طرحی تنیه‌شده است بسوابق پرونده موجود در مجلس استحقاق واستعداد اهالی شهرستان اردستان راکه از محلهای بسیار قدیمی و مستعد کشور است و در صدر مشروطیت از حق‌ملی محروم‌مانده برای آن حوزه یکنفر وکیل مشخص و پیشبینی گردیده است اخیرا که به پیروی از منویات‌شاهنشاه عظیم الشان مجلس موسسان افزایش‌وکلای مجلس شورای ملی را تصویب و این نقیصه دموکراسی را مرتفع ساخت و با من مطاع مبارك شاهنشاه دولت جناب آقای دکتر اقبال که دردوره زمامداری کلیه نقاط کشور را چندین مرتبه از نزدیك مورد معاینه ومشاهده قرار داده و احتیاجات هر منطقه را بتناسب استعداد و استحقاق واقعی از روی کمال دقت و علاقمندی با مدتی‌مطالعه و بررسی عمیق حوزه انتخابات شهرستانها را تعیین و تشخیص وجدول وکلای مجلس‌شورای ملی را برای تصویب نهائی بمجلس تقدیم داشت در این جدول حق مسلم مردم محروم اردستان‌را منظور و یك نفر وکیل برای آنجا تعیین فرمود بطوریکه از خلال بعضی جراید و شایعات‌افواهی‌شنیده شده در مجلس شورای ملی یکی دو نفراز وکلاء که ابدا اردستان راندیده و کوچکترین‌اطلاعی از وضعیت جغرافیائی و اقتصادی واجتماعی آن شهرستانها ندارند مذاکراتی فرموده و یك‌ناراحتی عمیقی برای کلیه اردستانیهای مقیم مرکز درست کرده اند گویا گفته اند که جمعیت اردستان کمتر از حد نصاب قانونی است اردستان طبق شناسنامه صادره و قراین موجود دیگر ازقبیل آمار های فرهنگی و پخش کالا های‌انحصاری وغیره جمعیتش درحدودیکصدهزارنفر است‌باضافه‌دولت علاقمند جناب آقای دکتراقبال‌باتوام‌کردن حوزه کویا که خاکش متصل به بخش‌برزاوند‌اردستان است برای جمعی که بیش از یکصدهزار نفر است یکنفر وکیل تعیین نموده و بازگفته‌شده که نائین ضمیمه اردستان شود بطوریکه‌استحضار دارید قبل از آنکه تشکیلات کشوری بصورت‌استان بندی در آید و ایران به چهار ایالت‌بزرك وولایات تقسیم شده بود اردستان جزء ولایت اصفهان ونائین جزء ولایت یزد بوده است گرچه اردستان و نائین قرب جوار دارند ولی روحیه وسلیقه مردم این دو شهرستان مختلف و چنین اقدامی ایجاد کانون جدال و انقلاب و آدم کشی‌خواهد نمود و محیط آرام این دو شهرستان و تلاشی که مردم‌آن فعلا به پیروی از منویات‌شاهنشاه محبوب خود در بالا بردن سطح زندگی عمومی دارند به یك صفحه جدال و زد و خوردتبدیل خواهد شد و همین نظر بدون دقت و مطالعه یکنفر وکیل چه زحمتهائی برای دولت و مجلس‌بعمل خواهد آورد.

با شرح مراتب بالا و شایعاتیکه بعرض‌رسیدعکس العمل آن‌درروحیه جمعیت اردستانیهای مقیم تهران که بالغ بر دو هزار نفرند چنان بوده که‌این جانب را وادار نمود از آن مقام معظم‌استدعا نماید مقرر فرمایند مجلس شورای ملی بنظریکی‌دو نفر که‌شاید هم از روی غرض و مرض باشد حق مسلم مردم محروم شهرستان تاریخی ومستعداردستان را در این موقع مناسب که پس ازپنجاه سال از عمر مشروطیت ایران پیدا شده استضایع نشود و چون این فرصت در مقدرات نسل آینده آن حوزه موثر است وازدستانیهای مقیم‌تهران ازشهریور ۲۰ تا کنون در تلاش بوده اند که احقاق حق‌نمایند و کمال علاقمندی را باین‌موضوع دارند اجازه میخواهند عده ای در مجلس شورای ملی کعبه آمال ملت پناهنده شوند تاخطری که مقدرات و مشخصات آنان را تهدید مینماید مرتفع گردد.

با تقدیم شایسته ترین احترامات فائقه

آ ـ ٤٣٠٧٠ **رئیس جمعیت اردستانیهای مقیم مرکز ـ دکتر سید ارسطو علاج**

بازدید از آثار تاریخی وقدیمی گلپایگان

★ تابستانها درحالیکه میلیونها مترمکعب در مخزن سد گلپایگان ذخیره شده مردم ازبی‌آبی میسوزند!

● مسجد جامع گلپایگان از آثار دست نخورده سلجوقیان‌است

★ سبك ساختمانی بقعه امامزاده وانشان نماینده هنر معماری تاریخی ایران‌است

هفته گذشته یك هیئت‌دانشگاهی از دانشجویان معماری دانشکده هنر های زیبا بسرپرستی آقای مهندس سیحون استاد دانشگاه ودرمعیت آقای مصطفوی بمدت دو روز از آثار تاریخی شهر گلپایگان‌بازدید کردند رپرتاژ زیر از این‌مسافرت تهیه شده است .

هنوز آفتاب همه جا پهن نشده بود که ما به‌قم رسیده بودیم وچند دقیقه بعد راه گلپایگان را درپیش گرفتیم .

فاصله بین دلیجان تا سعید آباد گلپایگان همه جا برفهای یخ زده دو طرف جاده را پوشانده بود .

در طول جاده در میان یخها و برفها چند تا دهاتی دیده میشدند که سرو کله خود را بدقت پوشانده بودند وبرای تماشای بیابان سفید شده از خانه‌های خود خارج شده بودند ، مدتها بود که برف نیامده بود خشك سالی امسال کشاورزان را نگران کرده بود اما از چند روز قبل در صفحاتی که ما می رفتیم بازدید کنیم همه جا برف آمده بود .

در گلپایگان

شش کیلو متر به گلپایگان مانده بود یك جیپ از اداره‌فرهنگ به استقبال هیئت آمده بود .

قبلا آقای درکی از طرف دانشجویان برای ترتیب کار ها به گلپایگان وارد شده بود .

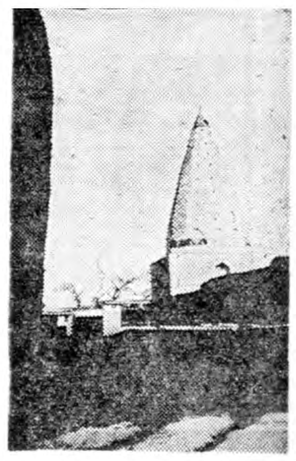

بقعه تاریخی امامزاده وانشان مربوط بدوره صفویه

اولین برنامه

اولین برنامه بازدید از مسجد جامع گلپایگان بود این مسجد از آثار دست نخورده دوره سلجوقیان می باشد آنچه که از نظر تاریخی دراین مسجد قابل مطالعه می‌باشد گنبد و گوشواره های طرفین آن است که به صورت دست نخورده باقی مانده در صورتی که مساجد دوره سلجوقیان را بعدها در زمان صفویه یا قاجاریه با تعمیراتی که در آنها کرده‌اند از صورت اصلی خارج ساخته اند اینهم یکنوع کج سلیقگی است معمولا اشخاصی که از تاریخ و جغرافیا و باستانشناسی که روابط نزدیکی با تاریخ دارد اطلاعی ندارند دخل و تصرفاتی در بناهای تاریخی می کنند که بکلی به ضرر ذخائر ملی مملکتی است.

در راه مسجد ...

وقتی دانشجویان در معیت آقایان مهندس سیحون ومصطفوی برای بازدید ازمسجد وارد بازار گلپایگان شدند مردمی که باقیافه های جدید روبرو شدند برای تماشای بچه‌های تهرانی (یاشاید هم شهرستانی) از درو دیوار بالا می رفتند بطوری که نظم کوچه ها وبازار بهم خورد .

در محوطه بزرك مسجد جامع لااقل پانصد بچه قدو نیم قد برای تماشای تازه واردین جمع شده بودند مثل این که تناسبی میان خردسالان با بزرك سالان وجود نداشت چون‌همه‌جا بچه‌ها خیلی‌بیشتر از بزرگتر ها بودند ! **بقعه** مناره تاریخی گلپایگان مورد بازدیدقرار گرفت .

وانشان

وانشان قریه زیبا و باصفائی است که نیمه راه خوانسار به گلپایگان در دامنه کوهها قرار دارد وسط این قریه امامزاده‌وانشان خودنمائی می نماید گنبد وساختمان امامزاده مربوط به قرن نهم هجری است .

طرح ساختمانی گنبد هشت ترك بوده وبی شباهت بنمای خارجی گنبد قابوس نیست .

گچ بری‌ها و منبت کاری‌های داخل حرم همه نشان ذوق و قریحه استادان بزرك گلپایگان در دوره

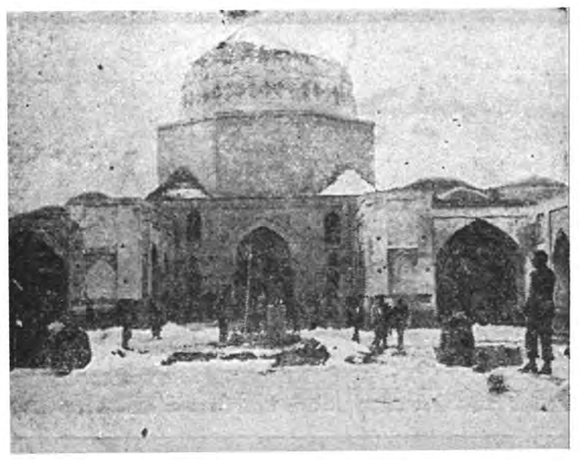

مسجد جامع‌گلپایگان مربوط بدوره سلجوقیان

صفویه می باشد .

یك جفت در تاریخی داخل حرم باکمال مهارت و ظرافت ساخته‌شده ساختمان در ها مربوط بدوران شاه عباس کبیر می باشد .

ظرافت ودقتی که در چوب‌بری های ظریف این در بکار برده شده شباهت زیادی به منبر تاریخی‌مسجد گوهر شاد مشهد دارد آن شب برنامه خاصی از طرف دانش‌آموزان گلپایگان در دبیرستان فردوسی ترتیب داده شد بچه های تهرانی تا حدود صبح نخوابیدند وتمام محوطه مدرسه را بسر گرفته بودند من ابتکار مهندس سیحون را دراین مورد تحسین می نمایم بالاخره در کشور ما هم باید روزی رابطه‌استاد ودانشجو حل شود مربی‌و محصل نباید در دو صف متمایز باشند

موسوی یکی از دانشجویان رشته معماری دانشکده هنر های زیبا بمن می گفت دانشجویان ما برای این که در آتلیه فنی مهندس سیحون در دانشکده مشغول‌تحصیل شوند فعالیت زیادی میکنند .

مهندس سیحون باما رفیق‌است وما هم دوستان خوبی در اجتماع برای او خواهیم بود .

امامزاده ۱۷ تن

بقعه امامزده ۱۷ تن نیز ا جمله نقاطی بود که مورد بازدید قرا گرفت ساختمان امامزاده ۱۷ تن از آثار برجسته دوره صفویه می باشد و برای دانشجویان معماری مشاهده این اثرا زنظر سبك‌معماری قدیم ایران جالب بود .

***

فرماندار گلپایگان نیز در مذاکره ای که با آقای مصطفوی می کرد بسیاری از آثار تاریخی گلپایگان را نشان داد که مابازدید کنیم اما متاسفانه وقت تنك بود آن روز من به فکر این افتادم که چند سال قبل همین شهر گلپایگان فرمانداری داشت وقتی از اداره کل باستان شناسی برای تعمیر مناره تاریخی شهر گلپایگان امده‌بودند او گفته بود ... اصفهان اینهمه مناره و مسجد دارد چه لازم که‌پول خودرا در گلپایگان حرام کنیم بهتر است بکار های مهمتری به پردازیم !

سد گلپایگان

آخرین محلی که بازدید شد سد گلپایگان در ۲۴ کیلو متری شهر بود سد مزبور از اولین سد هائی است که در ایران افتتاح شده اما اشکال کار دراین است که این سد باین بزرگی بکار مردم ده‌نشین گلپایگان نمی خورد چون مجرای مجزا و مخصوصی برای مشروب کردن اراضی پائین جلگه گلپایگان ندارد تا بستان سال گذشته در حالی که دریاچه سد مملو از آب بود مردم ده نشین انتهای جلگه گلپایگان از بی آبی میسوختند !

ارتفاع سد گلپایگان ۵۲ متر ومخزن آن ۳۵ میلیون متر مکعب گنجایش دارد ومی تواند پنجاه هزار هکتار اراضی جدید را تحت کشت قرار دهد پروژه این سد از سال ۱۳۲۶ طرح شده است .

چند تقاضا

اهالی گلپایگان در آخرین ساعات توقف ما در گلپایگان چند تقاضا داشتند که میخواستندبوسیله روزنامه اطلاعات بسمع متصدیان امر برسانند وآنها این است :

* مجرای مخصوص برای‌مشروب کردن دهات بی آب گلپایگان ساخته شود .

* حوزه نظام وظیفه گلپایگان‌از محلات جدا شود تا مردم ناچار نشوند هفته ها سردر گم شوند

* ثبت گلپایگان در بیست سال قبل حق‌الثبت بعضی از اراضی را گرفته اما هنوز سند مالکیت نداده !

* ساختمان های‌نیمه تمام‌فرهنگ که میلیونها ریال خرج آن‌شده تمام شود تا سرمایه دولت وملت ازمیان نرود .

* یك مدرسه فنی و خرفه ای در گلپایگان تاسیس شود تامخصوصا هنر منبت کاری در این شهرترویج بیشتری بشود .

* دانشسرای مقدماتی گلپایگان که چندین سال است صحبت از تبدیل آن بدانشسرای کشاورزی است جامه عمل بپوشد تاکشاورزان گلپایگانی به روش های جدید فلاحت آشنا شوند .

ساعت یك بعداز ظهر در حالی که هیچگاه نمی توانستیم مهمان نوازی های مردم گلپایگان را فراموش کنیم شهر را ترك کردیم والحق در مدت این دو روز آقایان حبیب اله زاده رئیس اداره فرهنگ، وکیلی رئیس دبیرستان فردوسی صافی معاون دبیرستان فردوسی خادمی‌متصدی‌ابنیه‌تاریخی گلپایگان از هیچگونه مهمان نوازی دریغ نکردند .

مرتضی شهیدی

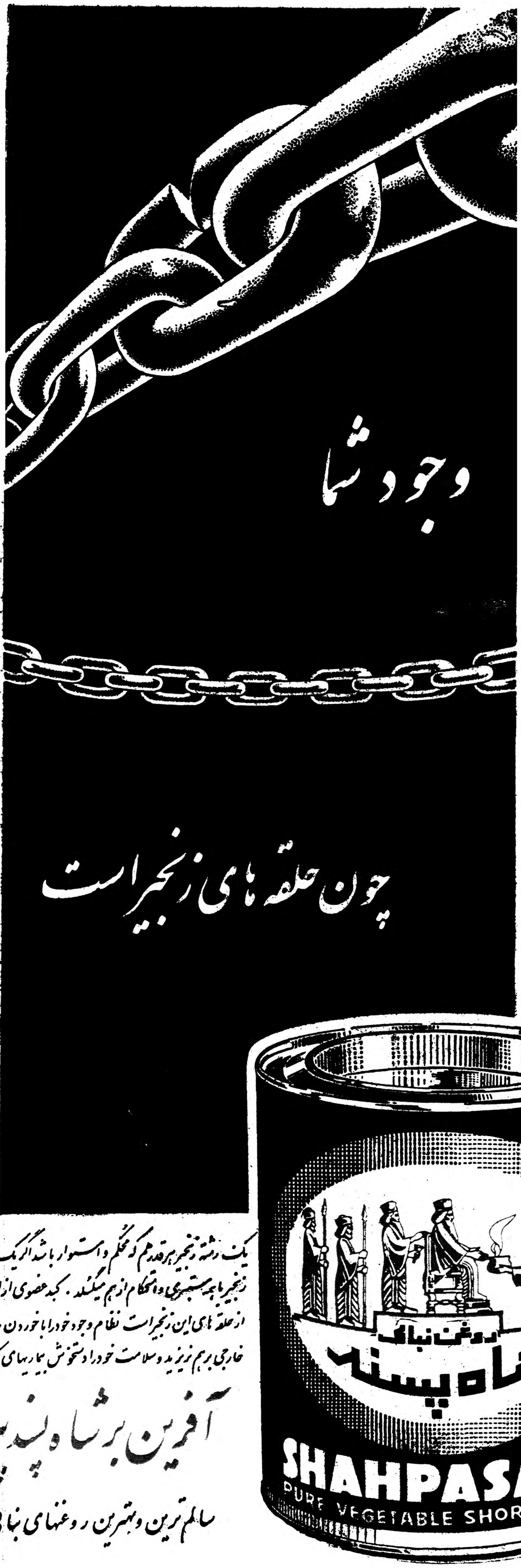

نیازمندیها و آگهی‌های کوچک

استخدام میشود

استخدام حروفچین

برای تکمیل کادر حروفچینی لاین‌تایپ چند نفر کارگر که سابقه‌خدمت در مطابع داشته و حداقل معلومات آنها ۳ متوسطه بوده و خدمت وظیفه را انجام داده باشند استخدام میشوند داوطلبان باداره کار گزینی روزنامه اطلاعات مراجعه فرمایند .

۱ـ۳

آگهی استخدام

۱ـنیروی هوائی شاهنشاهی جهت خدمت درمنطقه خوزستان تعدادی‌افزار مند ومتخصص در رشته‌های نامبرده زیرین استخدام مینماید .داوطلبان میتوانند برای کسب اطلاعات بیشتر درتهران به تیپ فنی نیروی هوائی واقع دردوشان تپه ودر اهواز بگروه هوائی مراجعه نمایند .

۲ـ **شرایط استخدام .**

الف ـتابعیت ایران .

بـ دارابودن صحت مزاج وعدم اعتیاد بالکل و مواد مخدره طبق گواهی بهداری نیروی هوائی .

جـ عدم سوء پیشینه .

دـ سن داوطلبان بایستی بین ۱۸ تا ۲۵ سال باشد .

هـ انجام خدمت زیر پرچم یا در دست داشتن معافیت دائم .

وـ سپردن برگ‌تعهد خدمتی برای مدت ۱۰ سال دراردتش که‌در دفاتر رسمی تصدیق وامضاء شده باشد .

۳ـ رشته‌های تخصصی مورد نیاز عبارتند از .

الفـمتخصص حسابداری تدارکات وماشین نویسی لاتین .

بـتعمیر کاروسائل زمینی‌استادکار

جـ طراح و نقشه کش .

دـ متخصص چرخکاری .

هـ متخصص دواتگری .

وـ الکتریسین .

زـ متخصص سیستم گرم کن (کوره ها).

حـ متخصص نگهداری سیستم سوخت مایع ـ متخصص بهداشت منابع آب ـ نانوا .

طـ متخصص آتش نشانی .

یـ سر آشپز .

کـ آشپز .

لـ باغبان .

مـنرس دیپلمه آموزشگاه پرستاری

نـ قابله فارغ‌التحصیل آموزشگاه مامائی .

آـ۴۲۸۰۴ ۱ـ۲

دانشکده پزشکی تهران یک‌تن رئیس

درمانگاه ودوتن دستیار بشرح زیر :

۱ـرئیس درمانگاه بخش پزشک بیمارستان رازی ۱ تن

۲ـ دستیار بخش چشم پزشکی بیمارستان فارابی ۱ تن

۳ـ دستیار آزمایشگاه بافت شناسی ۱ تن

ازطریق مسابقه انتخاب میشاید . داوطلبان میتوانند از تاریخ ۲۷ر۱۱ر۳۸ تا یکماه برای رئیس درمانگاهی‌وتابیست روزبرای دستیاری با مدارك خود بدبیر خانه دانشکده پزشکی مراجعه وثبت نام نمایند .

استخدام پذیرفته شدگان موکول بتامین اعتبار خواهد بود .

رئیس دانشکده‌پزشکی، دکترفرهاد

آـ ۴۲۹۰۰ ۱ـ۲

انتخاب استاد کرسی

دانشکده پزشکی مشهد برای کرسی فیزیك احتیاج بیك تن‌استاد دارد داوطلبان واجد شرایط که بایستی از کادر آموزشی یکی از دانشکده های پزشکی‌باشند میتوانند ازتاریخ ۲۶ر۱۱ر۳۸ تا مدت یکماه برای ثبت نام در مشهد به‌دبیرخانه دانشکده پزشکی ودر تهران باداره کل تعلیمات عالیه وروابط فرهنگی مراجعه نمایند

رئیس دانشگاه و دانشکده پزشکی مشهد ـ دکتر سامیراد

آـ ۴۲۷۴۹ ۱ـ۳ ۲ـ۲

یك موسسه انگلیسی بیك نفر راننده‌آشنا بزبان انگلیسی نیازمند است بتلفن ۴۶۹۷۴ مراجعه شود.

۱ـ۲ ۲ـ۲ آـ۳۴۳۹۱

آگهی استخدام

موسسه علوم اداری و بازرگانی دانشکده حقوق برای کار در مرکز مطالعات و تحقیقات بدو نفر که تحصیلات آنها در رشته‌روانشناسی و تست فوق لیسانس یا دکترا باشد نیازمند است . حائزین شرائط تا روز دهم اسفند بدبیر خانه موسسه علوم اداری و بازرگانی دانشکده حقوق مراجعه نمایند .

موسسه علوم اداری و بازرگانی دانشکده حقوق

آـ۴۲۰۷۶ ۱ـ۳

به دونفر جوان باسواد که‌دارای ۵۰۰۰ ریال وجه ضمان نقدی‌باشند نیازمندیم عکاسی ژاندارك چهارراه سرچشمه

مستغلات

خانه برای فروش یا رهن

یك باب خانه بمساحت ۸۱۰ متر دارای ۱۵ اطاق ـ تلفن ـ برق ـ لوله کشی دو حمام و گاراژ واقع در خیابان تخت جمشید (صبای شمالی) جنب اداره اطلاعات سفارت آمریکا بفروش میرسد و یا برهن واگذار میگردد .

همه روز از ساعت ۶ الی ۷ بعداز ظهر به تلفن شماره ۴۷۶۵۵ مراجعه فرمائید . ۱ـ۳ آـ۴۲۶۴۰

برای خرید وفروش اراضی عباس آباد بخیابان روزولت ایستگاه شریف بازرگانی محمدی واخوان تلفن ۸۴۱۴۵۱ مراجعه فرمایند .

آـ۳۱۷۳۹ ۱ـ۳۶

مستاجرین محترم مستغلات

صد ها منزل و آپارتمان خالی موجود داریم و از شما کمیسیون دریافت نمی کنیم لاله زار نزدیك مهران سازمان تهیه مسکن ۹۴۰تلفن ۳۹۲۹۳ـ ۳۹۹۵۳ مراجعه فرمائید .

آـ۳۲۲۵۳ ۱ـ۳۰

خانه سیاح

مدرنترین ویلا-خانه- آپارتمان در شهر و شمیران برای اجاره و فروش‌دو اختیار دارد تلفن۱۷۴۷؛

۱ ـ ۱۰ آ ـ ۳۳۵۰۱

هرقدر پول شرطی بخواهید

با ورقه مالکیت مستقیم رجوع فرمائید لاله زار ۳۹۷۸۴ بنگاه کوشان

۱ـ۱۰ آـ۴۱۸۵۸

منازل لوکس خود را برای اجاره

بخارجیان دراختیارموسسه توریست ایران بگذارید . ۶۸ خیابان فردوسی شمالی تلفن ۳۲۳۶۸ .

۱ـ۴ آـ۳۴۲۹۱

نارمك ـتهران نو ـتهران پارس- سفید خاك ـنیروی هوائی

برای خرید و فروش نقدو اقساط زمین و خانه و هرگونه معاوضه به بازرگانی امینی اول سیمتری نارمك تلفن ۹۱۰۰۹۰ مراجعه فرمایند

آـ۳۹۶۸۸ ۱ـ۲۰

واگذار میشود

یکباب حجره واقع درسرای نمجدیه

خیابان بوذرجمهری (مقابل بانك پارس) واگذار میشود طالبین به تلفن ۲۹۰۰۳ مراجعه فرمایند .

آـ۴۳۰۶۸

خانواده مقیم در یکی

از شهرستانهای نزدیك‌تهران‌احتیاج بخانم پرستار دارد که سن او ازچهل متجاوز نباشد و شوهر و بچه کوچك نداشته باشد که بتواند چندی درآن خانواده بدون غیبت بماند داوطلبان مشخصات و میزان حقوق درخواستی و شرایط خود را بانشانی کامل به شماره ۱۱۸۵ راهنمای اطلاعات ارسال دارند .

۱ـ۳ آـ۳۴۴۸۷

استخدام برای تبلیغات‌داروئی

به یکنفر واجد شرائط زیر جهت تبلیغات داروئی و ویزیت آقایان پزشکان در تهران و شهرستانها نیازمندیم .

۱ـدانشگاهی کامل با زبان انگلیسی

۲ـ در دست داشتن ورقه خاتمه خدمت یا برك معافی .

۳ـ آمادگی برای مسافرت به شهرستانها تقریبا بیست روز در هر ماه .

۴ـ فارغ التحصیل بودن در رشته که ارتباط با دارو داشته باشد .

۵ـ حداکثر سن ۳۵ سال .

واجدین شرائط میتوانندهمه روزه صبح ها به تلفن ۵۲۵۶۲ مراجعه‌نمایند

آـ۴۲۹۶۲

بیگده مخبر سینمائی نیازمندیم

به تلفن ۳۴۰۵۳ مراجعه شود .

۱ـ۲ آـ۳۴۴۹۵

آگهی استخدام

دو نفر جوان دیپلمه که دارای‌سابقهٔ کار در شرکت های خارجیٌ باشندو زبان انگلیسی را نیز بدانند استخدام میشود .

شرکت سهامی بیمهٔ ملی ـ خیابان سعدی ساختمان اردکانی

۱ـ۲ آـ۳۴۴۶۵

بیك دوشیزه یابانو با سواد

احتیاج داریم

عکاسی ژاندارك چهار راه‌سرچشمه مقابل مسجد محمودیه

۱ ـ ۲ آ ـ ۳۴۰۵۷

Offre d'emploi

Demande d'une secrétaire pour la dactylographie française connaissances allemandes désirables. Tél. : 303251

بفروش میرسد

خانه فروشی

درخیابان‌زی کوچه اصف‌الدوله کاشی شماره ۱۴ دارای ۸ اطاق در طبقه ۳۷۴ متر برق و آب لوله بین ساعت ۵ تا ۷ عصر مراجعه‌نمائید.

تلفن ۵۰۹۲۷

آـ۳۳۸۹۷ ۱ـ۲

دو دستگاه کامل

ماشین آلات یخسازی‌کایر بظرفیت ۴۰ تن موجود در تهران حاضر بفروش میرسد به تلفن ۳۱۷۱۱ یا چهار راه سید علی اتویان سرویس مراجعه فرمایند .

۱ـ۳ آـ۳۴۳۵۷

بعلت کسالت وعزیمت فوری بخارج

بعلت‌کسالت‌و عزیمت فوری بخارج یك‌ساختمان مجهز و شخصی سازبا هرنوع شرایط بفروش میرسدتلفن ۳۳۱۶۲ـ ۳۰۴۸۴۹

آـ۳۴۵۱۳

کباب‌خانه سه‌اطاق دو زیر

زمین یك انبار یکصد وپنجاه متر صدمتر زیربنابرق وتلفن که‌تحت‌نظر معمار برای سکونت شخصی ساخته شده در خیابان دلگشا جنب حمام جواهر کوچه بهمن کاشی ۱۰ به فروش میرسد تلفن ۳۰۲۱۶۵

۱ ـ ۲ آ ـ ۳۴۵۰۵

یك باغ فروشی درقلهك

۱۸۰۰ متر دو ساختمان و تمام لوازم تلفن برق- چاه‌و موتور حمام وسایر لوازم خیابان‌فرعی دولت به قیمت بسیار مناسب به تلفن ۶۴۰۳۴ مراجعه فرمایند .

آـ۳۴۴۵۵

گم شده

دیپلم مهندس کشاورزی

بنام مهندس ناصر سعیدی مفقود شده یابنده به مولوی کوی فرهنك منزل سعیدی مراجعه و مژدگانی‌قابل توجهی دریافت دارد .

سعیدی

آـ۳۴۶۱۱

آگهی فقدان پروانه موقت‌مامانی (درزایمان‌طبیعی)

بانو بهیه احسانی پور فرزند آقای عزیزالله دارای شناسنامه ۴۳۵صادره از حوزه سه تهران اظهار مینماید که پروانه موقت مامائی (درزایمان طبیعی) کمردیفه۷۶۸طی‌شماره۱۴۱۰۰ر۴۱۳۲۱ر۱۶ر۷ر۳۵ر۴ در دفتر ثبت پروانه های مامائی به ثبت رسیده است در شهر تهران مفقود گردیده وتقاضای‌المثنای آنرا از این اداره نموده است چون پروانه مورد بحث پس از صدور المثنی دیگر اعتباری ندارد و در صورتیکه نزد کسی دیده شود آن شخص قابل‌تعقیب می‌باشد لذا این آگهی درسه نوبت ظرف‌ششماه هردوماه‌یکمرتبه درتهران منتشر میشود تا هر کس آن را پیدا کرده است باداره کل تعلیمات عالیه تسلیم نماید ضمنا تقاضا دارد چنانچه کسی از وجود پروانه مزبور اطلاعی دارد یا میداند که دعوی بانو بهیه احسانی پور خلاف واقع است مراتب را باین اداره اطلاع دهد .

رئیس اداره تعلیمات عالیه ـ دکتر نوائی

آـ۳۴۴۹۱

آگهی فقدان سندمالکیت

آقای احمد حاجی سعیدی یك‌برگ استشهاد که شهود حضورا ادای شهادت نموده اند مدعی است که سند مالکیت ششدانگ یك باب‌خانه پلاك شماره یکهزار و ششصد و بیست‌ونه اصلی واقع دربخش پانزده شهر مهاباد کوی‌یونجه که بشماره ۲۴۶۷ و صفحه ۲۷۹ دفتر جلد ۱۸ املاك بخش پانزده مهاباد بنام وی ثبت و صادر گردیده و ششدانگ آن بموجب سند رسمی شماره ۱۰۷۱۰ر۱۰۷۰۳ـ۲۵ر۶ر۳۶ دفترخانه شماره ۳ مهاباد در مقابل مبلغ‌چهل هزار ریال نزد بانك رهنی ایران رهن است (پرونده و دفتر املاك‌بیش از این حاکی نیست) در تاریخ ۱۲ر۷ر۳۷ در اثر ایجاد آتش سوزی در منزل مالك سوخته و از بین‌رفته است‌لذا مراتب‌طبق‌تبصره۱ماده ۱۲۰ آئین‌نامه قانون ثبت بدینوسیله‌آگهی می شود تا هرکس نسبت بملك مذکور مدعی انجام معامله ویاوجود سند نزد خود باشد از تاریخ‌انتشار نوبت اول این آگهی ۲۱ر۱۱ر۳۸) ظرف مدت یکماه موضوع‌را با تسلیم مدرك مستند ادعای خود کتبا باین اداره اعلام دارد در غیر اینصورت و عدم وصول وا خواهی‌پس ازانقضاء مدت مقرره المثنی سندمالکیت‌نامبرده صادر خواهد شد این آگهی سه‌نوبت هرده روز یك نوبت منتشر خواهد شد . نوبت اول ۲۱ر۱۱ر۳۸ دوم ۱ر۱۲ر۳۸ سوم ۱۱ر۱۲ر۳۸

کفیل ثبت شهرستان مهاباد محمد ساوجبلاغی

۱ـ۳ آـ۴۱۲۲۰

آموزشگاههای فنی

تعلیم صحیح رانندگی‌هنرکده فنی بزرگترین آموزشگاه رانندگی و مکانیکی در خاور میانه

رانندگی را باآخرین متد علمی بشما می آموزدو تاگرفتن گواهی‌نامه رسمی بشما تعلیم میدهد .

هنرکده فنی روبروی چاپخانه مجلس تلفن ۳۸۰۴۶

کلاس رادیو پاریس

سیزدهمین سال تاسیس

با امتیاز رسمی وزارت فرهنك درس علمی و عملی رادیورا همه‌روزه حضوری و برای شهرستانها بامکاتبه تدریس میکند .

خیابان اسلامبول .

فروش اتومبیل

واکسهال ۱۹۶۰ کرستا

بفروش میرسد صندوق‌پستی۴۳۰

بفروش میرسد

یك دستگاه اتومبیل واکسال مدل ۱۹۵۷ ویکتور سوپر .

(Victor Super)

آبی رنك با وضع بسیار خوبی که حقوق گمرك آن پرداخته نشده‌است بفروش میرسد اتومبیل نامبرده که راننده‌آن‌ازاروپائی است۵۰۰۰۰ هزار کیلو متر کار کرده است .

طالبین میتوانند بین ساعت ۹ تا ۱۳ بسفارت کبرای هلند و یا با تلفن ۳۳۴۱۵ـ ۳۵۹۳۰ مراجعه نمایند .

آـ۳۴۳۵۹

فولکس ۵۸

باراديو رنك كابرى بفروش‌میرسد- تهران نو خیابان فرح آباد چهار راه فردوسی منزل سعیدی تلفن ۹۱۳۴۳

۱ـ۲ آـ۳۴۴۱۹

احتیاجات زندگی

قابل توجه مسافرین محترم‌خراسان ساختمان بی نظیر و مجلل‌وباشکوه **مهمانخانه ملائکه** بپایان رسید و با مجهز بودن به تمام وسائل راحتی مفتوح و آماده پذیرائی است مشهد فلکه شمالی حاشیه خیابان .

۱ـ۱۰ آـ۳۳۵۹۱

پمپ فوگل

تلمبه‌های کشاورزی تا ده انچ موجود تهران است

تهران اروپ ـ میدان فردوسی

۱ـ۱۰ آـ۴۰۲۸۶

لامیدال

تخته مصنوعی رویه پلاستیك الوان را از شرکت سهامی آباد خیابان رفائیل شماره ۶۸ بقیمت تجارتی خریداری فرمائید . برای عمده فروشی از واسطه استقبال‌میشود تلفن۴۴۱۱۰

آگهی مزایده

سازمان جنگلبانی ایران مقدار ۲۴۸ر۶۴ مترمکعب چوب صنعتی‌ومقدار ۲۷۹ر۰۱ متر مکعب چوب هیزمی از انواع دختران سریا جنگل چنارینی سهمی مربوط به سه دانك املاك و مستغلات پهلوی واقع در حوزه سرجنگلداری گرگان را از طریق‌مزایده بفروش میرساند خریداران می‌توانند صورت شرایط و مشخصات معامله‌از اداره حسابداری سازمان تهران‌انتهای خیابان فیشرآباد و در گرگان از دفتر سرجنگلداری دریافت و پیشنهادات خودراتا آخروقت اداری روز شنبه ۱۴ اسفند ماه ۳۸ در مرکز بدفتر سازمان ودر گرگان‌بدفتر سرجنگلداری‌تسلیم ورسید دریافت دارند .

پیشنهادات رسیده در ساعت ۱۰ صبح روز یکشنبه ۱۵ اسفند ماه۳۸ در کمیسیونهای مربوطه باز و قرائت خواهد شد .

سازمان دررد یا قبول پیشنهادات مختار است .

مدیر عامل سازمان جنگلبانی ایران سرتیپ خواجه‌نوری

۱ـ۲ آـ۴۳۰۸۰

جویای کار

حسابدار ورزیده و مطلع

حاضر بکار است مستدعی است شرکت ها وآقایانی که کار بزرگ داشته و بودجه حقوق کافی دارند بشماره ۱۱۸۶ راهنمای اطلاعات مراجعه فرمایند .

آ ـ ۳۴۵۰۹

درس‌خصوصی زبان‌انگلیسی

خانمها ـ آقایان و محصلین محترم می‌توانند انگلیسی را با تلفظ‌صحیح- گرامر ساده و بهترین متد بابرنامه مخصوص وبسیار سودمند پلی‌کپی شده در نزد آقای پطروسیان تحصیل نموده و در کوتاه ترین مدت بخوبی صحبت نمایند نام نویسی از ساعت۵ خیابان یوسف‌آباد (حافظ) جنب کوچه ایرج پلاك ۲۸۲ تلفن۴۳۷۴۲

۱ـ۲ آـ۳۴۴۰۷

یك دانشجوی دانشکده فنی

با پایه‌چهار آموزگاری آماده‌تدریس در کلاسهای شبانه و تدریس‌خصوصی است براهنمای شماره ۱۱۸۴مراجعه شود .

آـ۳۴۴۱۱

عروسی

بمناسبت جشن عروسی دوشیزه پروین‌دخت نوری با آقای ستوان یکم منوچهر فرمند شب‌شنبه مجلس‌ضیافتی درباشگاه افسران برقرار بود و تایاسی از شب گذشته از مدعوین پذیرائی بعمل آمد .

***

جشن عروسی دوشیزه فرح افشارو آقای حسین ابهری نیز دوشنبه شب گذشته برقرار بود و از طرف خانواده های عروس و داماد از مدعوین‌پذیرائی بعمل آمد .

تبریك

جشن همسری دوشیزه پروین دخت نوری وآقای ستوان یکم منوچهرفرمند را بهر دو خانواده محترم وعروس و داماد صمیمانه تبریك گفته سعادت و خوشبختی آنها را از خداوند بزرك مسئلت دارم .

یدالله ذبیحیان

***

دانش آموزان سال ششم طبیعی دبیرستان‌بهمنیار جشن‌همسری‌دوشیزه فرح‌افشار و آقای حسین ابهری را تبریك میگویند .

اجاره داده میشود

چند دستگاه غلطك ۱۰ الی ۱۲ تن

دیزلی و بنزینی آماده بکار جهت اجاره موجود است طالبین به تلفن ۲۲۳۲۲ مراجعه نمایند .

۱ـ۳ آـ۳۴۲۲۹

راهنمای پزشکی اطلاعات

دکترهای متخصص درمجاری ادرار و تناسلی

دکتر محمدرضا مسدد

رزیدنت سابق بیمارستانهای امریکا درمان قطعی بیماریهای مقاربتی دروازه دولت روبروی فیات تلفن ۳۰۲۵۴۸

بذیرائی عصرها ازساعت ۵الی۸بعد ازظهر

دکتر معانی

امراض مقاربتی ـ مجاری ادرار امراض زنانه‌ومستی خیابان‌فردوسی مقابل بانك ملی ایران

دکتر دانشگر

امراض مقاربتی و جلدی و سوزاك‌تازه وکهنه ودرم پرستات ضیق مجرا سستی وبواسیر امراض زنانه‌ونازائی خیابان سپه مقابل پستخانه تلفن ۳۰۲۴۱۶

دکتر ا ـ پولوسا

متخصص بیماریهای مقاربتی‌مجاری ادرار تناسلی خیابان فردوسی شمالی کوچه صادق تلفن ۴۶۵۸۹ پذیرائی صبح و عصر

دکترهای متخصص درامراض اعصاب و روح

دکتر رحمانی

متخصص امراض اعصاب و روح از دانشگاه لندن خیابان پهلوی بالاتر از چهارراه امیر اکرم تلفن ۴۵۱۱۴ پذیرائی صبح و عصر

دکترهای متخصص در بیماریهای جهاز هاضمه

دکتر رفیعی

ازدانشگاه پاریس . معده ـ کبد روده ـپذیرائی ۴ تا ۸ بعداز ظهر خیابان جامی اول کوچه پاریس تلفن ۶۳۰۶۰

دکتر عباس نیك‌نژاد

متخصص از دانشگاه پاریس در بیماریهای معده ـ روده ـ کبد لوزالمعده ودرمان بواسیر بدون‌عمل فیستول ـ فیسور بامتد موثر دروازه شمیران خ ـ گرامی

دکتر مرتضی شریفی

متخصص بیماریهای قلب ازدانشگاه پاریس خیابان جامی- خیابان‌استخر اول کوی خواجو پذیرائی عصرها تلفن ۴۹۷۴۸

پلی‌کلنیك دکترصدیقی ـ دکترمجاهدی

رزیدنت سابق بیمارستانهای امریکا بیماریهای داخلی- اطفال ـ مقاربتی ترك تریاك وسایر مواد مخدره‌ترك الکل .

مجهز بدستگاههای رادیو سکپی‌و اثروسل ترابی (بخور پنی سیلین وغیره) دیاترمی

پذیرائی بعداز ظهرهاوایام تعطیل وشبها تاصبح

خیابان شاه روبروی مسجدسجاد شماره تلفن ۴۹۵۲۶

کشیك امشب و هرشب

دکتر نیری خیابان شاهپور-چهار راه‌مختاری تلفن ۲۸۷۶۰

کشیك امشب پزشکان

آقایان دکتر صادقی : خیابان آذربایجان کوی فرمانیه ـ شاهپور سیاهپوش : خیابان امیریه ایستگاه البرز جنب‌مسجد فخریه- دکترمحمود علم آموز : میدان ۲۴ اسفند کوی بهرام تلفن ۶۸۲۸۵

تقویم و اتفاقات

یکشنبه اول اسفند ۱۳۳۸

یکشنبه بیست‌وسوم شعبان۱۳۷۹

یکشنبه بیست‌ویکم فوریه ۱۹۶۰

اذان صبح : ساعت ۵ر۱۶ دقیقه

طلوع آفتاب : ساعت ۶ر۴۸ دقیقه

غروب آفتاب : ساعت۱۷ر۵۱ دقیقه

تلفنهای اطلاعات

تلفنخانه	۲۰۰۱۹ ۲۰۰۱۱
سازمان حوادث	۳۰۳۵۶۹
سازمان شهرستانها	۳۰۵۰۶۷
شعبه آگهیها	۳۰۵۱۰۸ ـ ۳۰۲۶۳۲
اطلاعات بقوان	۳۰۳۱۴
اطلاعات هفتگی	۳۰۴۸۷۸
اطلاعات جوانان	۳۰۴۵۹۱
کانون طوطی	۳۰۴۵۹۲-۳

صاحب امتیاز و مدیر عامل عباس مسعودی

جای اداره خیابان خیام چاپخانه اطلاعات

امشب بکدام سینما میروید؟

سینماهای لوکس

سینما آسیا (تلفن: ۴۲۹۰۹)

کلبه گناه (سینما سکوپ‌ـرنگی‌ـ دوبله بفارسی) باشرکت : یرمیجی توکویوکا ـ شروع : ۱۰ر۳ بعد ازظهر

سینما امپایر(تلفن: ۶۷۲۵۲)

علامت دم (سینما سکوپ‌ـرنگی‌ـ دوبله بفارسی) باشرکت : آنیتا اکبرك ژرژ مارشال شروع: ۱۰ر۵ صبح ـ ۳ـ۵ـ۷ـ۹ بعد از ظهر

سینما پلازا(تلفن: ۴۴۲۵۵)

طوفان در بهشت (سینما سکوپ‌ـ رنگی دوبله بفارسی) باشرکت : جفت چندلر- استر ویلیامز شروع : ۱۰ر۵ صبح ـ۲ر۵ ـ۴ر۵ ـ۶ر۵ ـ۸ر۵ بعداز ظهر

سینما حافظ(تلفن: ۳۴۰۷۴)

ده‌مرد رشید (رنگی ـ دوبله به فارسی) باشرکت:برت لنکستر.شروع: ۱۰ر۵ صبح ـ ۲ر۵ ـ ۴ر۵ ـ ۶ر۵ ـ ۸ر۵ بعداز ظهر

سینما رادیوسیتی

تلفن (: ۴۳۳۲۰)

درخت زندگی (سینما سکوپ‌ـ رنگی) باشرکت : الیزابت تایلور- مونتگمری کلیفت شروع ۰ ۱۰ صبح ـ ۲ ـ ۵ ـ ۸ بعدازظهر

سینما رکس (تلفن: ۳۴۱۶۹)

بردگان کارتاژ (سینما اسکوپ رنگی دوبله بفارسی) با شرکت : ماریزا آلاسیو- جرج مارشال . شروع : ۱۰ر۵ صبح ـ ۲ر۵ ـ ۴ر۵ ـ ۶ر۵ ـ ۸ر۵ بعد از ظهر

سینما مولن‌روژ

(تلفن: ۳۰۳۰۳۰)

سرنوشت سی‌سی (رنگی ـدوبله بفارسی) باشرکت : رومی شنایدر. شروع :

۱۰ر۵ صبح ـ ۲ر۵ ـ ۴ر۵ ـ ۶ر۵ ـ ۸ر۵ بعداز ظهر

سینما نیاگارا (تلفن:۶۵۳۰۷)

بردگان کارتاژ (سینما اسکوپ‌ـ رنگی ـ دوبله بفارسی) با شرکت : ماریزا آلاسیو- جرج مارشال شروع : ۱۰ر۵ صبح ـ ۲ر۵ ـ ۴ر۵ ـ ۶ر۵ ـ ۸ر۵ بعداز ظهر

سینما پردیس

جوانان شرور ومسابقه بکس جهانی- شروع: ۱۰ر۵ صبح ۲ر۵ ـ ۴ر۵ ـ ۶ر۵ ـ ۸ر۵ بعداز ظهر

سینما تاج (تلفن:۳۳۰۶۴)

وحشی باشرکت :مارلون‌براندو . شروع: ۱۰صبح ـ ۲ـ۴ـ۸ بعد از ظهر .

سینما زهره (تلفن:۳۰۴۸۰۸)

قهرمانان‌بیابان‌باشرکت :رودکامرون شروع : ۲ ـ ۴ ـ ۶ ـ ۸ بعد از ظهر

سینما سیلوانا(تلفن:۳۳۷۷۷)

چوپان (سینما اسکوپ ـ رنگی‌ـ دوبله بفارسی) باشرکت : گلن فورد شروع: ۲ر۵۰ـ ۴ر۵۰ـ ۶ر۵۰ـ ۸ر۵۰ بعداز ظهر

سینما فردوسی

(تلفن: ۳۵۷۸۴)

آتیلا (سینما سکوپ‌ـ رنگی‌ـ دوبله بفارسی) باشرکت: سوفیالورن شروع: ۹ صبح ـ ۲ر۵۰ـ ۴ر۵۰ـ ۶ر۵۰ـ ۸ر۵۰ بعداز ظهر

سینما فری (تلفن:۳۵۷۸۴)

آقای شانس با شرکت: سارنك ـ تفکری شروع: ۴ر۵۰ـ ۶ر۵۰ـ ۸ر۵۰ بعداز ظهر

سینما مراد(تلفن: ۳۷۳۸۹)

گوهر لکه دار باشرکت : مهدوی، مهرداد شروع: ۲ـ ۴ـ ۶ـ ۸ ـ بعداز ظهر

سینما مشعل(تلفن:۳۳۸۲۶)

روبنده بغداد (رنگی) باشرکت: ویکتور ماتیور شروع: ۲ ـ ۴ ـ ۶ـ ۸بعداز ظهر

تآترها

جامعه باربد(تلفن: ۳۲۲۶۵)

آخرین لحظه باشرکت ، تروپ جعفری شروع : ۸ر۵ بعداز ظهر

تآتر تهران (سالن‌اول)

مرك موش باشرکت : مورین- اسد زاده شروع: ۶ـ۸ر۵ بعداز ظهر بعداز ظهر

تآتر تهران (سالن دوم)

چهل‌طوطی شروع۶ـ۸ر۵ بعداز ظهر

سینماهای درجه دو

سینما برلیان(تلفن:۲۳۵۳۵)

هالو (ویستاویژن‌ـدوبله بفارسی) باشرکت : جری لوئیز . شروع: ۱۰ صبح ـ ۲ـ۴ـ۶ـ۸ بعداز ظهر-

سینما پرنس

(تلفن: ۳۲۲۶۵)

آخرین لحظه باشرکت ، تروپ جعفری شروع : ۸ر۵ بعداز ظهر

تآتر تهران (سالن‌اول)

مرك موش باشرکت : مورین- اسد زاده شروع: ۶ـ۸ر۵ بعداز ظهر بعداز ظهر

تآتر تهران (سالن دوم)

چهل‌طوطی شروع۶ـ۸ر۵ بعداز ظهر

سینماهای درجه یك

سینما ایران (تلفن: ۳۶۳۵۴)

چشمه آب حیات (سینما سکوپ‌ـ رنگی) با شرکت : ایرن ـسارنك‌ـ فردین. شروع: ۱۰ر۳۰ صبح ـ ۱ر۳۰ـ ۴ـ ۶ر۳۰ ـ ۹ بعداز ظهر

سینما دنیا (تلفن:۳۳۸۱۲)

سی‌سی ملکه جوان (رنگی ـدوبله بفارسی) باشرکت : رومی شنایدی- شروع: ۱۰ر۵ صبح ـ ۲ر۵ ـ ۴ر۵ ـ ۶ر۵ ـ ۸ر۵ بعداز ظهر

سینما رویال (تلفن:۲۸۲۰۶)

ده مرد رشید (رنگی ـ دوبله بفارسی) باشرکت : برت لنکستر. شروع : ۱۰ر۵ صبح ـ ۲ر۵ ـ ۴ر۵ ـ ۶ر۵ ـ ۸ر۵ بعداز ظهر

سینما سعدی (تلفن:۳۶۴۶۸)

علامت رم (سینماسکوپ ـرنگی‌ـ دوبله بفارسی) باشرکت :آنیتا اکبرك شروع: ۱۰ر۵صبح ـ ۲ر۵ ـ ۴ر۵ ـ ۶ر۵ ـ ۸ر۵بعد ازظهر .

سینما سپیلا (تلفن:۳۶۴۲۴)

کلبه گناه (سینما سکوپ ـ رنگی دوبله بفارسی) با شرکت :تومیجی توکویوکا ـ شروع: ۱۰ صبح ـ ۲ـ۴ـ۶ـ۸ بعداز ظهر

سینماکارون (تلفن:۹۴۰۰۶۵)

عشق و جنك (دوبله بفارسی‌ـرنگی) باشرکت : فرانك لاتیمور . شروع: ۲ر۵ ـ۴ر۵ ـ۶ر۵ ـ۸ر۵ بعداز ظهر

سینما کریستال

(تلفن: ۳۷۶۷۵)

سرنوشت سی‌بی (رنگی ـ دوبله بفارسی) باشرکت : رومی شنایدر. شروع :

۱۰ر۵ صبح ـ۲ر۵ ـ ۴ر۵ ـ ۶ر۵ ـ ۸ر۵ بعد ازظهر

سینما متروپل(تلفن:۳۹۴۱۰)

چشمه آب حیات (سینماسکوپ‌ـ رنگی) با شرکت: ایرن- سارنك ـ فردین شروع: ۱۰ر۵۰ صبح ـ ۱ـ۲ر۵۰ـ۶ـ ۸ر۵۰ بعداز ظهر

سینما مولن‌روژ

(تلفن: ۳۰۳۰۳۰)

سرنوشت سی‌سی (رنگی ـدوبله بفارسی) باشرکت : رومی شنایدر. شروع :

۱۰ر۵ صبح ـ ۲ر۵ ـ ۴ر۵ ـ ۶ر۵ ـ ۸ر۵ بعداز ظهر

سینماهمای (تلفن: ۴۲۱۶۹)

میمیرم برای پول باشرکت :تایش کریمی . شروع : ۱۰ر۵ صبح ۲ر۵ ـ ۴ر۵ ـ ۶ر۵ ـ ۸ بعد از ظهر

سینما هیلتون(تلفن:۲۳۵۳۵)

هالو (ویستاویژن‌ـدوبله بفارسی) باشرکت : جری لوئیز . شروع: ۱۰ صبح ـ ۲ـ۴ـ۶ـ۸ بعداز ظهر-

سینما پردیس

جوانان شرور ومسابقه بکس جهانی- شروع: ۱۰ر۵ صبح ۲ر۵ ـ ۴ر۵ ـ ۶ر۵ ـ ۸ر۵ بعداز ظهر

سینما تاج (تلفن:۳۳۰۶۴)

وحشی باشرکت :مارلون‌براندو . شروع: ۱۰صبح ـ ۲ـ۴ـ۸ بعد از ظهر .

سینما زهره (تلفن:۳۰۴۸۰۸)

قهرمانان‌بیابان‌باشرکت :رودکامرون شروع : ۲ ـ ۴ ـ ۶ ـ ۸ بعد از ظهر

سینما سیلوانا(تلفن:۳۳۷۷۷)

چوپان (سینما اسکوپ ـ رنگی‌ـ دوبله بفارسی) باشرکت : گلن فورد شروع: ۲ر۵۰ـ ۴ر۵۰ـ ۶ر۵۰ـ ۸ر۵۰ بعداز ظهر

سینما فردوسی

(تلفن: ۳۵۷۸۴)

آتیلا (سینما سکوپ‌ـ رنگی‌ـ دوبله بفارسی) باشرکت: سوفیالورن شروع: ۹ صبح ـ ۲ر۵۰ـ ۴ر۵۰ـ ۶ر۵۰ـ ۸ر۵۰ بعداز ظهر

سینما فری (تلفن:۳۵۷۸۴)

آقای شانس با شرکت: سارنك ـ تفکری شروع: ۴ر۵۰ـ ۶ر۵۰ـ ۸ر۵۰ بعداز ظهر

سینما مراد(تلفن: ۳۷۳۸۹)

گوهر لکه دار باشرکت : مهدوی، مهرداد شروع: ۲ـ ۴ـ ۶ـ ۸ ـ بعداز ظهر

سینما مشعل(تلفن:۳۳۸۲۶)

روبنده بغداد (رنگی) باشرکت: ویکتور ماتیور شروع: ۲ ـ ۴ ـ ۶ـ ۸بعداز ظهر

تآترها

جامعه باربد(تلفن: ۳۲۲۶۵)

آخرین لحظه باشرکت ، تروپ جعفری شروع : ۸ر۵ بعداز ظهر

تآتر تهران (سالن‌اول)

مرك موش باشرکت : مورین- اسد زاده شروع: ۶ـ۸ر۵ بعداز ظهر بعداز ظهر

تآتر تهران (سالن دوم)

چهل‌طوطی شروع۶ـ۸ر۵ بعداز ظهر

سینما دیانا

چشمه آب حیات (سینما سکوپ‌ـ

یك گفتار از رادیو ایران درپاسخ رادیو مسکو

داستان بمب اتمی !

این روز ها چند اتفاق تازه در رادیومسکو افتاده که نقل آنها اسباب خنده شنوندگان مامیشود اول اینکه دیشب بطوریکه رادیو مسکو خبر داد ، رفیق بوکایف سراسیمه باستودیوی رادیو مسکو رفته و اجازه خواسته که پشت میکروفن بیاید و چند کلمه با شنوندگان عزیزرادیومسکومنجمله آقایان رفیق ز. هژبری و رفیق مستبعد وسایر رفقا که معمولا کاغذ برادیو مسکو مینویسند حرف بزند لابد میپرسید رفیق بوکایف کیست رفیق بوکایف رئیس اداره‌هواشناسی مسکوست گوینده رادیو مسکو از رفیق بوکایف میپرسد رفیق ویکتور بوکایف از ایران‌چه خبربشمارسیده است رفیق بوکایف عینا جواب میدهد شنیده ام برخی از مقامات ایران گفته اند که انفجار بمباتمی فرانسه خطر ندارد چرا خطر ندارد این امپریالیست هاهستندکه‌اینطور میگویند خیر خطر دارد و هوا را خراب میکنند اینها دشمن صلحند چرا ازاین قبیل حرفها میزنند ؟)

رفیق بوکایف رئیس اداره هواشناسی مسکو بعد از این داد و فریاد ها و جنگیدن ها که پشت میکروفن صورت گرفته و ظاهرا برای (حفظ صلح) بوده از استودیو رادیو مسکو دنبال کار خودش میرود ما امروز هر چه روزنامه های تهران‌را زیر و زو کردیم اخبار رادیو را دیدیم تحقیق کردیم که‌آیا جائی در مجلسی در محفلی زمامداران ایران راجع به بمب اتمی در این ٤ روزه حرفی زده اند که بگوش رفیق بوکایف رئیس اداره هواشناسی مسکو رسیده‌باشد واین رفیق طرفدار صلح را آتشی کرده که همه کار های خود را در اداره هواشناسی کنار بگذارد و پشت میکروفن رادیو مسکو بیاید ونطق بکند چیزی ندیدیم ونشنیدیم بیشك هیچیك اززمامداران ایران‌هم در ایام اخیر فرصت ملاقات با رفیق بوکایف رئیس اداره هواشناسی مسکو رانداشته‌اند که‌بطورخصوصی در این زمینه مذاکره ای شده‌باشد که ما از انفجار بمب اتم خوشحال شده باشیم بهر حال از رفیق‌زاخارف ورفیق الکساندروف تقاضا میکنیم رفیق بوکایف را پشت میکروفن بیاورید و از ایشان من باب مزید اطلاع سئوال بفرمائید که کدامیك از مسئولین ایران راملاقات کرده‌اند که در این هفته اخیر از انفجار بمب اتم اظهار خوشوقتی کرده باشد واما شنیدنی تر اینکه دو سال پیش وقتی اتحاد جماهیرشوروی سوسیالیستی در قفقاز و ماوراءاورال هر هفته یك بمب اتمی منفجرمی‌فرمودند وباران‌رادیو اکتیو روی خاك ایران میبارید رفیق بوکایف رئیس هواشناسی مسکو خفقان گرفته بود و معلوم نبود کدام قبرستانی بود که‌بیایدپشت‌میکروفن وبرای ما دلسوزی بکند مضحك‌تر از همه این است که بلافاصله پس از مرخص کردن (رفیق بوکایف) رفیق زاخارف طی تفسیری چنین گفته اند (نامه های فراوان ازقشر‌های وسیع خلق ایران‌برادیومسکو رسیده که از انفجار بمب اتم در شمال افریقا اظهار تاسف میکنند منجمله آقای کارگر پور از آغاجاری و آقای گلشن زاده از تربت جام آنطور نوشته است واز زمامداران ایران طلب کرده اند که چنین و چنان بکنند .)

خوب توجه بفرمائید اعلامیه‌دولت فرانسه که صاحب بمب اتمی است الان موجود است در این اعلامیه ساعت و روز انفجار بمب‌اتمی‌فرانسه ساعت ٦ گرینویچ در روز شنبه همین هفته یعنی ۹٫۵ صبح چهار روز پیش بوقت تهران اطلاع داده شده و اولین سرویس خبری روز شنبه رادیو ایران که این خبر را انتشار داده بعلت برنامه مخصوص روز عید ساعت ۲٫۵ بعد ازظهرهمان روز بوده است بسیار خوب فرض کنیم رفیق کارگر پور در آغاجاری یا رفیق گلشن زاده در تربت جام در همان ساعت که این خبر را از رادیو شنیده قلم بدست گرفته و این کاغذ فدایت شوم رابرفیق زاخارف ورادیو مسکو نوشته واعلام کرده است که از این‌بمب ارتجاعی متنفر است اگر رفیق کارگر پور و رفیق گلشن زاده طیاره شخصی داشته اند میتوانسته اند این کاغذ را بخلبان خودشان بدهند وبگویند این را مستقیم ببر بمسکو بده‌برفیق زاخارف در اینصورت نامه این دو رفیق از آبادان و تربت جام عصر روز بعد بدست رفقای رادیو مسکو میرسیده است والا اگر این دو رفیق ساکن آغاجاری و تربت جام طیاره شخصی نداشته باشند ناچار این کاغذ از تربت جام و آبادان باید به تهران برسد که‌این خودش حداقل سه ـ چهار روز وقت می خواهد واز تهران به مسکو هم پست هوائی مستقیم نیست بایست زمینی هم دو هفته زودتر کاغذ به مقصد مسکو نمی رسد پس چطور روز شنبه این هفته بمب اتمی‌فرانسه منفجر شد و روز سه شنبه کاغذ اعتراض رفقا از آغاجاری و تربت جام برفیق زاخارف در مسکورسیده پس‌اینجا مشت‌رفیق زاخارف‌دروغگو باز می شود و بد طوری رفقامقتضح می شوند ومعلوم می شود که رفقا وقتی بیکارند کاغذ جعل می کنند باسم کارگرپور ـ هژبرزاده ـ مستبعد وغیره . اما رفیق زاخارف خجالت سرش نمی شوداو می گوید(اکنون نامه های فراوانی از قشر های‌وسیع خلق ایران برادیو مسکو رسیده و از انفجار بمب اتم در شمال آفریقا اظهار تاسف کرده اند منجمله‌آقای کارگر پور از آغاجری و آقای گلشن زاده‌از تربت جام اززمامداران ایران طلب کرده‌اند که چنین و چنان بکنند) واما حرف شنیدنی دیگر .

(یکی از شنوندگان ما نوشته است که علیرغم دستگاه های ایران دولت و حزب کمونیست اتحاد شوروی ـ چگونه موفق شدند پس از انقلاب خلق شوروی را ازفساد اداری و کاغذ بازی نجات دهند شنونده عزیز سوسیالیسم خلاقه دوای قطعی فساد بورژوازی است و امیدواریم این پاسخ شمارا قانع کرده باشد)

نقل از سخنان روز دوشنبه ۲۵ بهمن رادیو مسکو

تصور نمی کنیم باوجود این سند که روز ۱۵ فوریه به وسیله خبرگزاری های رویتر ویونایتد پرس از مسکو بدنیا مخابره شده وهمه روزنامه ها هم چاپ کرده اند آن شنونده عزیز رادیو مسکوبتواندباور کند کهسوسیالیسم خلاقه کاری برای خلق شوروی جز توسعه بدبختی و کاغذ بازی و فساد کرده باشد این اصل خبر است توجه بفرمائید .

از مسکو ـ کمیته مرکزی‌حزب کمونیست جمهوری ازبکستان‌مرد شماره ۲ خودرا از کاربرکنارکرد وعده‌ای از دستگاه های صنعتی به سبب کوتاهی در اجرا وتکمیل برنامه های صنعتی مورد سرزنش قرار داد .

بنا بر گزارشی که در روزنامه پراودا انتشار یافته‌است (شرف‌رشید اوویچ دبیراول کمیته‌مرکزی حزب کمونیست ازبکستان درسمت خود ابقاء شده ولی رومان ملینکف از دبیر دومی حزب بر کنار شده‌است بطوری که پراودا می نویسدکمیته مرکزی حزب کمونیست‌ازبکستان گزارشی داده است که ۱۳ کارخانه صنعتی از ٢٤ کارخانه آن جمهوری درسال گذشته موفق باجرای طرح های دولتی نشدند و میزان تولید کاهش یافت .

کمیته مرکزی اعلام کرده است که سازمان های اداری غرق در کاغذ پرانی است و رفیق ملینکف متهم است که از درآمد عمومی به نفع خود سوء استفاده کرده است باین ترتیب روزی نیست که‌در یك گوشه خاك اتحاد جماهیر شوروی سوسیالیستی که‌در سایه سوسیالیسم خلاقه باید بهشتی باشد یکنفر را به جرم دزدی و سوء استفاده و کاغذ بازی و کاغذ پرانی از اوج قدرت سرنگون نکنند وباز هم کار ها اصلاح نمی شود اما رادیومسکو به آن شنونده عزیز جواب میدهد.

(شنونده عزیز ـ سوسیالیسم خلاقه دوای قطعی فساد بورژوازی است وامیدواریم این پاسخ شما را قانع کرده باشد .

ما هم امیدواریم که این‌شنونده عزیز و همچنین رفیق (کارگرپور) ورفیق(گلشن زاده) از جوابهای درست و حسابی رفیق زاخارف و رفیق الکساندروف خوب استفاده کرده باشندضمنا منتظر جواب‌رفیق بوکایف رئیس هواشناسی مسکو هم هستیم .

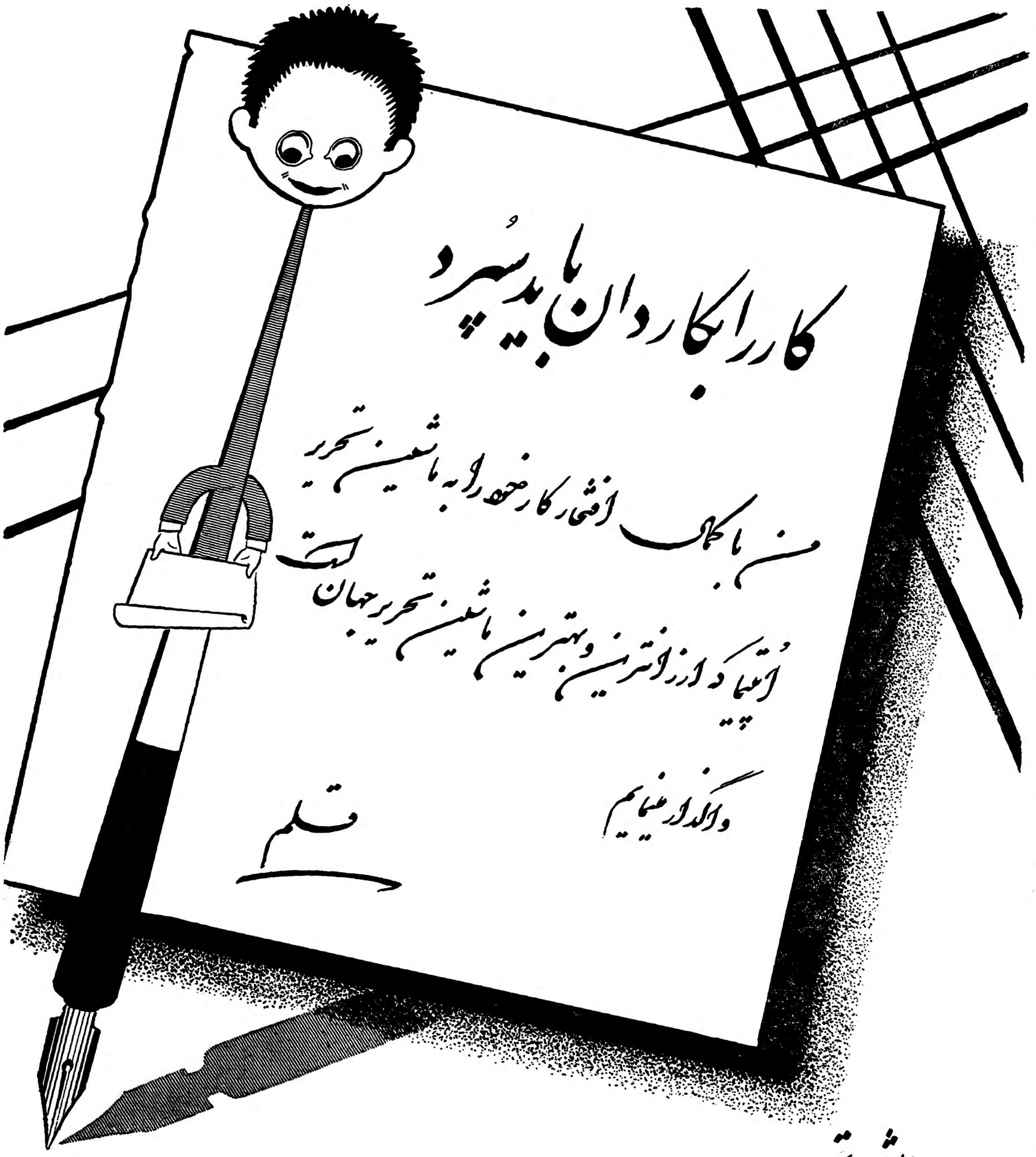

نماینده انحصاری شرکت سهامی بازرگانی آرین تهران خیابان بوذرجمهری سرای حافظ تلفن ۵۰۰۹۱ تا ۵۰۰۹٤
محل فروش : چهارراه فردوسی اسلامبول نمایشگاه ایران باستان تجارتخانه حسن کاشانی خیابان نادری چهارراه قوام‌السلطنه تلفن ٤۰۷۵۷
تجارتخانه حاج اسمعیل افشار بازار امین‌الملك تلفن ۲۱۳۰۱

آ ـ ٤۳۰۹٤

۰۸ جدید
شما جواب میدهد

بقیه از صفحه دوازدهم

بیشتر وترقی نرخ‌تلفن دائما معامله انجام میشود .

اطلاعات دیگر

برای تامین رفاه مشترکین وسرعت کاردستگاههای جدیدی بزودی شروع بکار خواهد کرداین دستگاهها بترتیب زیر مورد استفاده مشترکین قرار خواهد گرفت .

۰۱ برای شماره‌های آتشنشانی ۰۲ برای دستگاههاو ادارات مربوط به شهربانی وپلیس ۰۳ برای مطالبی‌که بوسیله تلگراف مخابره میشود . و ۰۶ اطلاعات راجع‌به‌سرویس وکاربر شهرستانها و ۰۹ برای خارجیان مقیم ایران که‌بزبان فارسی آشنائی‌ندارند، اینهم اشکالی است .

مردم میگویند نام‌کسانیکه تازه صاحب تلفن میشوند خیلی دیر در لیست (تلفن‌دارها) ثبت‌میشود وهر وقت شماره تلفن اینگونه اشخاص سئوال‌میشود جواب میدهند که‌هنوز به۰۸ نرسیده است‌آیا بهترنیست‌این شماره ها راهم‌بلافاصله دراختیارمرکز ۰۸ قرار دهند ؟

سئوال شبانه

یکی‌از تلفنچیهای مرکز تلفن‌بانك تعریف میکرد « یك شب کشیك بودم نیمی ازشب گذشته بود » روی صندلی نشسته بودم ازخستگی چرت میزدم صدای زنك تلفن چرتم راپاره کرد گوشی رابرداشتم ابتدا فکر کردم کسی ازشماره دکتری‌یادا‌روخانه یا کلانتری‌رامیخواهد باکمال ادب‌پاسخ دادم بفرمائید بانك ملی‌این آقا مزاحم درمقابل این‌جواب مودبانه من‌پرسید آقا ببینم شیرهای مقابل بانك کدام‌نر وکدام ماده‌است !

تلفنچی دیگری میگفت یکروز کسی ازمن‌شماره سفارتخانه‌ای راخواست‌قبل ازاو یکنفر هم قصابخانه‌راخواسته‌بود. شماره قصابخانه درخاطرم بوداشتباه کردم وبجای تلفن سفارتخانه‌قصابخانه رابه‌او دادم وبعدها آن شخص تلفن کرد بمن هرچه ازدهنش درآمد گفت معلوم شد این‌آقا بدون‌اینکه بپرسد کجاست !باکمال ادب آدرس محل‌را خواسته‌بود طرف هم‌بدون‌اینکه‌ازمقصد آقا اطلاعی داشته باشد آدرس قصابخانه راباومی‌دهد آقاهم تاکسی سوار شده به‌محل می‌رود وباقصابخانه روبرومیشودبیچاره حق‌داشت که ناسزا می‌گفت ولی‌اذعان کنید که‌خوداوهم تقصیر داشت .

آگهی مناقصه خرید ماشین‌آلات

۱ـنیروی هوائی مقداری ماشین آلات جهت تعمیرات خودروهای خود از طریق مناقصه یکجا خریداری می نماید .

۲ـفهرست مشخصات ماشین آلات مورد نیاز در شعبه موتوری ستاد فرماندهی نیروی هوائی واقع در چهار راه بیمارستان ۵۰۰ تخت‌خوابی موجود و پیشنهاد دهندگان میتوانند مشخصات منظور را از آن شعبه دریافت‌دارند

۳ـپیشنهاد دهندگان بمنظور سپرده مناقصه بایستی مبلغ۲۰۰۰۰۰ ریال بحساب شماره ۱۲۰۱ دارائی شماره ٦ در بانك ملی شعبه فردوسی تودیع ویاتضمین بانکی از یکی‌از بانکهای مجاز که مورد قبول نیروی هوائی باشد تحصیل و فیش وجه تادیه شده به بانك ویا برگ تضمین را به پیوست پیشنهاد خود نمایند .

٤ـ به‌پیشنهادات فاقد سپرده و مبهم و مشروط و همچنین‌پیشنهاداتی که بعداز موعد مقرر برسد و پیشنهاداتی که‌وجه نقد بعنوان سپرده همراه داشته باشد بهیچوجه ترتیب اثر داده نمیشود .

۵ـپیمانکار بایستی‌لوازم مورد معامله را در تهران بمخازن کل نیروی هوائی (دوشان تپه) تحویل نماید و هزینه حمل تا محل تحویل بعهده پیمانکار است .

٦ـپیشنهادات تا ساعت ۱۰ صبح رو ٤٫اسفند ماه ۳۸ درپاکات لاك و مهر شده که روی آن قید شده باشد (مربوط به مناقصه شماره ۸۵۹۸ نیروی هوائی) بایستی بدفتر ماتریل ستاد نیروی هوائی تحویل ودر همان روز وساعت پیشنهادات بازو قرائت خواهد شد

۷ـبرنده مناقصه باید لوازم مورد معامله را از تاریخ عقد قرارداد لغایت ۱۵ روز تحویل نماید .

۸ـتحویل لوازم مزبور با حضور کارشناسی که‌از طرف نیروی هوائی تعیین خواهد شد انجام میگیرد .

۹ـحضور پیشنهاد دهندگان در جلسه مناقصه آزاد است ومناقصه حضوری مطلقا انجام نخواهد شد .

۱۰ـ پیشنهادات بایستی مشروح و شامل ارزش اقلام جز و جمع کل باشد .

۱۱ـماشین آلات مورد نیاز بایستی ساخت کارخانه های‌معروف و قابل قبول نیروی هوائی باشد .

۱۲ـنتیجه مناقصه بمنظور اتخاذ تصمیم نهائی و تعیین برنده‌مناقصه حداکثر ظرف ده روز از طریق نیروی هوائی بررسی و برنده مناقصه اعلام خواهد شد در این مدت سپرده نفر اول و دوم نگاهداری و سپرده سایرین مسترد میشود .

۱۳ـچنانکه برنده مناقصه پس‌از اعلام کتبی نیروی هوائی حداکثر مدت ۷ روز به استثنای ایام تعطیل تضمین مقرره قرار داد را نسپارد و حاضر به انعقاد پیمان نشود سپرده او به نفع دولت ضبط وبا برنده‌دوم (در صورتی که تفاوت معامله بیش‌از میزان سپرده نباشد) ویا بهر طریقی که نیروی هوائی صلاح بداند معامله انجام خواهد شد .

۱٤ـاز پیمانکار بماخذ ۱۰٪ ارزش کلیه معامله قبل‌از انعقاد قرارداد تضمین بانکی یکی‌از بانکهای مجاز دریافت و دوماه پس‌از تحویل کلیه لوازم مورد پیمان در صورت عدم مشاهده نقص و عیب به پیمانکار مسترد خواهد شد .

۱۵ـکلیه زینه های‌دو لتی و همچنین هزینه ثبت پیمان در دفتر خانه رسمی و هزینه درج‌آگهی و همچنین مالیات پیمانکار و عوارض شهرداری و بازرگانی طبق مقررات مربوطه بعهده پیمانکار است .

۱٦ـنیروی هوائی در رد یا قبول یك یا کلیه پیشنهادات مختار است .

نیروی هوائی
آ_۴۳۰۳۲

آگهی رسمی

پیرو آگهی رسمی شماره ۱٤۷۷ـ۲٤ر۲ر۳٦ منتشره در شماره ۲۵۷۷ـ۱ر۳ر۳٦ روزنامه رسمی کشور شاهنشاهی ایران و شماره ۹۳۲۰ـ۳ر۲ر۳٦ روزنامه اطلاعات تهران و بموجب صورت مجمع عمومی فوق‌العاده مورخه ۲۵ر۱۰ر۳۸ منضم بنامه شماره ۱۸۱۹ـ۹ر۱۱ر۳۸ شرکت سهامی کارخانجات صنعتی شمال بندر شاه سرمایه شرکت مزبور از مبلغ پنجاه میلیون ریال بمبلغ پنجاه و سه میلیون و هفتصد هزار ریال افزایش یافته وافزایش مذکورذیل ثبت شماره ٤٦ـ۲٦ر۱ر۳٦ در دفتر ثبت شرکت های داخلی ثبت شهرستان گرگان به ثبت رسیده و مراتب بالا برای آگاهی عمومی مجددا در روزنامه رسمی کشور و اطلاعات آگهی میشود .

رئیس اداره ثبت اسناد شهرستان گرگان ودشت . جلال‌الدین‌معتمدی
آ_۴۳۰۳۸

در چند شماره قبل در صفحه حوادث مرقوم شده بود شخصی‌بنام علی حجازی بعلت سرقت اتومبیل دستگیر گردیده استحضارا معروض میدارم اینجانب علی حجازی فرزند نعمت‌الله سرمکانیك سابق کمپانی فولکس واگن که فعلا تعمیرگاه شبانه روزی فولکس واگن را دارم هیچگونه نسبتی باشخص مذکور نداشته ودر تمام دوره زندگی نیز انحرافی نداشته‌ام . آ_۳٤٤٦۳ علی حجازی

مردم‌نوعدوست توجه‌فرمایند

چون در نظر است برای کسانی که بعللی دچار نقص عضوی هستند (کر ـ کور ـلال افلیج و امثال‌آنها) و احتمالا مطرود قلمداد شده‌اند بخش ویژه‌ای در تشکیلات پیش‌آهنگی کشور تاسیس بشود که در آن ذوقها و ابتکار هائی را که در نهاد اینگونه افراد بحالت خمودی مانده است رشد داده و برایشان ایجاد شخصیت گردد . بدین جهت از کلیه مردم نوعدوست کشور خواهشمند است‌اگر اشخاص‌معلولی را می شناسند که سنین آنها بین ۸ـ۱۸ سال می باشد لطفا درتهران بسازمان ملی پیش آهنگی ایران ـ خیابان منوچهری‌و در شهرستانها بسازمانهای پیش آهنگی محل بانام و نشان و خصوصیات و نشانی معرفی فرمایند .

روزی اقلا یك‌کارنیك بنما

۱ـ۳ آ_٤۲۸۹٤

اگر گذارتان بکلانتریها افتاد بدانید!

بقیه از صفحه اول

چگونه پرونده تشکیل میشود

شکایت از نظر نوع آنها بسه دسته تقسیم می‌شوند : نوع اول شکایاتی از قبیل اختلافات زناشوئی، شاکی در این نوع شکایات اول بدادسرای محل خود مراجعه کرده وشکایت خود را به دادیار محل یا بدادستان شهرستان تسلیم میکند. دادیار یا دادستان رسیدگی به شکایت رابه عهده کلانتری محل واگذار میکند ، شاکی با در دست داشتن «مرجوعه» (شکایتی که دادیار یا دادستان دستور رسیدگی به آن را بکلانتری صادر کرده است) بکلانتری محل خود مراجعه میکند آنوقت رئیس کلانتری یا افسر نگهبان شکایت را مطالعه کرده و کسی را که شاکی از او شکایت کرده بوسیله پاسبان جلب میکند .

در کلانتری بازجوئی از طرفین آغاز میشود و در صورت لزوم تحقیقات محلی نیز بعمل می‌آید و ظرف مدتیکه باید کمتر از ۲۴ ساعت باشد پرونده متشکله بامضای رئیس کلانتری رسیده بدادسرا ارسال میشود . در دادسرا دادیار پرونده را مطالعه مینماید و جهت رسیدگی به بازپرس احاله میکند و در صورتی هم که تحقیقات لازم باشد ممکن است دادیار پرونده را جهت رفع نقیصه بکلانتری عودت دهد .

نوع دوم

نوع دوم شکایاتی از قبیل نزاعها وفحاشی میباشد در این صورت شاکی به کلانتری مراجعه‌وشکایت خود را بافسر نگهبان میدهد البته ممکن است این شکایت شفاهی باشد . افسر نگهبان ماموری را جهت دستگیری یا جلب طرف شاکی اعزام میدارد وسپس بترتیبی که ذکر شد پرونده را تشکیل میدهد.

نوع سوم پرونده ها

نوع سوم شکایاتی است که پاسبان در محل ویاشاکی مستقیما به پاسبان پست مراجعه میکند در اینصورت پست شاکی و طرفش را بکلانتری آورده و گزارش دایر بشکایت آنها را بافسر نگهبان می‌دهد وخود واستوار کلانتری جهت پاره ای تحقیقات بمحل میرود و ترتیب تنظیم پرونده همانطور است که در نوع اول و دوم بود .

اگر مجروح شود .

در صورتیکه یکی ازطرفین دعوی مجروح شده باشد (مثلادرحادثه رانندگی) چون شاکی مجروح است در این صورت پاسبان محل ، اورا به بیمارستان منتقل میکند وطرفش رابکلانتری جلب مینماید. پرونده در اینمورد بلافاصله تشکیل میشود و بدادسرا ارسال میگردد بازپرس در اینصورت موظف است هر چه‌زودتر پزشك قانونی را جهت تعیین درمان ونوع جراحات مجروح به‌بیمارستان اعزام دارد و تا اخذ نتیجه پزشك قانونی متهم در توقیف خواهد بودو در صورتیکه جراحت مجروح مختصر باشد برای وی وجه الضمان مناسبی صادر خواهد شد .

اگرمتهم متواری باشد

در صورتیکه یك طرف دعوی متواری باشد پرونده درمدتی کمتراز ۲۴ ساعت درکلانتری تشکیل شده و جهت دستگیری متهم باگاهی همان بخش (در هر کلانتری شعبه آگاهی مرکب از چند نفر کمزیر نظر کلانتری مشغول کار هستند وجود دارد)احاله میشود وگاهی پس ازیافتن متهم پرونده راتکمیل وبدادسرا یاآگاهی مرکز میفرستند .

درکلیه موارد پرونده سارقین جهت تحقیقات بیشتردر پیشینه سارق باگاهی کل ارسال میشود وبازپرس مقیم آگاهی قرار بازداشت آنهارا صادر می‌نماید .

تکلیف سارقین مسلح

پرونده سارقین مسلح (چه اسلحه سرد از قبیل چاقو وکارد وچه اسلحه گرم از قبیل اسلحه کمری و غیره) وسارقین سابقه‌دار که بیش از سه بار محکومیت قطعی یافته‌اند دراغلب اوقات بدادرسی ارتش وپرونده چاقوکشان حرفه‌ای به کمیسیون تشدید مجازات فرستاده میشود .همیشه رونوشت پرونده تصادفات وسائط نقلیه باداره راهنمائی ارسال میشود تادر پرونده اتومبیل ورانندە ضبط شود.

پس از هر ۲۴ ساعت و تعویض نگهبانی کلانتری گزارشی از کلیه وقایع ۲۴ ساعت گذشته باداره پلیس ارسال میشود .درمورد وقایع مهم از قبیل قتل وسرقت های بزرك بلافاصله نگهبان کلانتری جریان واقعه را تلفنی بشهربانی اطلاع میدهد .

رویهمرفته بیست وهفت در صد از پرونده ها قبل از رسیدگی کامل منتهی بسازش میشود .

نوع پرونده‌ها در کلانتریهای مختلف

اکنون بخش های شهر تهران را از نظر نوع پرونده ها موردبررسی قرار میدهیم .

اختلافات مزناشوئی بیشتر در بخش ۱۵ (خیابانهای مولوی-شوش- غار و خانی آباد) ، بخش ۲۲ (خیابانهای نازی آباد و بیست‌متری، جوادیه) بخش ۲۳ (خیابانهای نوابـ بریانك) ، بخش ۲۱ (خیابانهای بی سیم نجف آباد و قسمتی ازشهباز)، بخش ۲۰ (خیابانهای عباسی،سراب، سی متری ، جمال الحق) شهر تهران روی میدهد و در بین آنها بخش ۱۵ و ۲۲ در مرتبه اول هستند و اغلب اختلافات در این بخشها بر اثر مخارج زندگی است در صورتیکه دربخش ۲۵ (خیابانهای خواجه‌نظام- الملك-خیابان شمیران) ، بخش ۱۳ (خیابان شاهرضا- پل چوبی ، گرگان ،حقوقی)، بخش ۱۴ (چهار صد دستگاه -دلگشا - شهباز) ، بخش ۱۱ (خیابان های شاه -سی متری) و بخش ۱۰ (خیابان های مخصوص - سینا) که پرونده های زناشوئی دست کمی از بخش های مذکور ندارد علت اختلافات خانوادگی برسر بدرفتاری ها وناسازگاریهای زن یا شوهر است .

دربخش ۲۰ و بخش ۱۳ جنایت بیشتر روی میدهد و اغلب پرونده‌های چاقوکشی و قتل و نزاع در این دو بخش تشکیل میشود در بخش ۱۹ (خیابانهای امیر آباد -جمشیدآباد، بخ‌ثنیار) بخش ۱۷ (تخت جمشید، قسمتی از خیابان پهلوی) ، بخش ۱۲ (قسمتی از تخت جمشید -بهار، فرصت -شاهرضا -شمیران) و بخش ۳ (نادری -فردوسی -حافظ - شاه) ، پرونده مزاحمت بانوان و امور خلافی زیاد است و بخش ۲ (اطراف بهارستان - خیابان لاله‌زار، دروازه شمیران-اسلامبول-اکباتان) بخشی است که در آن از تصادف تا چاقوکشی و قماربازی همه جور پرونده تشکیل میشود ! از نظر تصادفات وسائط نقلیه بخشهای ۲۰،۱۲،۱۱،۱۵ و ۶ در مرتبه اول هستند .

شلوغ ترین وساکت‌ترین کلانتریها

بزرگترین بخشهای تهران از نقطه نظر جمعیت و شلوغترین کلانتریها از نظر پرونده بخش ۲۰ (خیابانهای عباسی و سی متری) تهران است .

کوچکترین بخش شهر تهران از نظر جمعیت ووسعت بخش ۴ (خیابان فرهنك و قسمتی از امیریه) است ولی ساکت ترین بخش های تهران بخش ۱۹ (امیر آباد) میباشد .

دادسرای پرکار

اغلب پرونده هائیکه درکلانتریهای تهران تشکیل میشوددر نواحی هفت گانه دادسرا رسیدگی میشود در بین دادسراهای جدیدالتاسیس تهران دادسرای ناحیه ۴ شلوغترین آنهاست وگاهی تاشصت درصد ازپرونده‌های شهردر روزباین دادسرا احاله میشود دراین دادسرا یك شعبه دادگاه جنحه نیز دایراست که پس از تشکیل پرونده‌ها در همان محل متهمین رامحکوم یاتبرئه میکنند .

حوادث ازنظر فصول سال

بعضی از حوادث در فصول معینی از سال افزایش پیدا میکنند مثلانزاع و شرارت و تصادفات وسائط نقلیه در ماههای تیر،مرداد وشهریور و سرقت درزمستان ومزاحمت بانوان درماههای فروردین واردیبهشت اضافه میشود اختلافات مالك ومستاجر نیز درزمستان واختلافات زناشوئی درتابستان اتفاق میافتد !

تقلیل نزاع و جنایت

طبق آماریکه بدست آمده میزان نزاع و قتلها نسبت بسالهای گذشته تا میزان شصت درصد تقلیل یافته و اختلافات زناشوئی ومالك ومستاجری ثابت مانده و تصادفات وسائط نقلیه ومزاحمت بانوان افزایش یافته است!

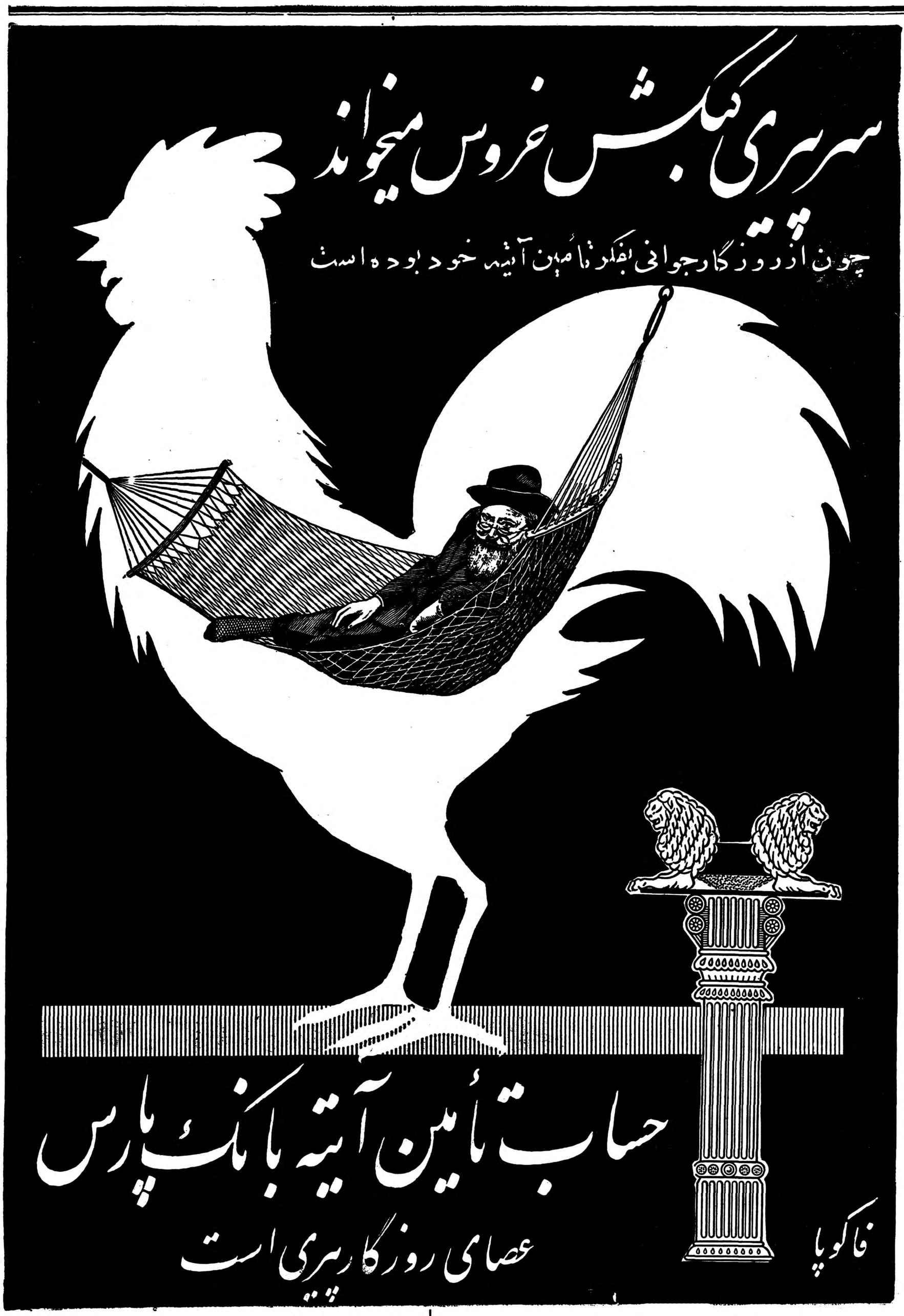

حتی با صد ریال

تامین آتیه کار دشواری نیست چون شما حتی باصد ریال میتوانید دربانك پارس حساب تامین آتیه داشته باشید واز مزایای بیشمار آن استفاده کنید.

۶ درصد بهره

دربانك پارس هرقدرکه حساب تامین آتیه شما بیشتر باشد بصلاح شما خواهد بود زیرا دربانك پارس بحساب تامین آتیه بالاترین بهره‌ها تعلق میگیرد ودارندگان حساب از ۶ درصد سود استفاده خواهند نمود.

۵۵۵۵۵۵ ریال جایزه ممتاز

بانك پارس علاوه برجوائز بیشمار یك جایزه ممتاز ۵۵۵۵۵۵ ریالی نیز برای دارندگان حساب تامین آتیه منظورداشته است وبنابراین دارندگان حساب تامین آتیه بانك پارس بااستفاده از بالاترین بهره‌ها وسنگین‌ترین رقم جوائز بهره‌مند خواهند گردید.

آخرین فرصت

برای افتتاح حساب تامین آتیه واستفاده از جایزه ممتاز وبی‌نظیر بانك پارس فقط تا آخر وقت روز ۱۰ اسفند فرصت دارید شانس فقط یکبار درخانه شما را میزند بهوش باشید واز این فرصت برای تغییر سرنوشت‌خود استفاده کنید .

این شما و اینهم ۵۵۵۵۵۵ ریال جایزه ممتاز

برای افتتاح حساب تامین آتیه دربانك پارس میتوانید بشعب و باجه‌های زیر مراجعه فرمائید :

درتهران :

۱ـ شعبه مرکزی خیابان فردوسی از ساعت ۸ وربع الی ۱۳ و ۱۶ الی ۱۸ . ۳ـ شعبه بازار خیابان بوذرجمهری- نوروزخان از ساعت ½۸ الی ۱۳ و ۱۶ الی ۱۸ . ۳ـ شعبه سعدی جنب ایرانتور از ساعت ½ ۸ الی ۱۳ و ۱۶ الی ۱۸. ۴ـ شعبه میدان غرب خیابان رباط کریم از ساعت ½۸ الی ۱۳ و ۱۶ الی ۱۸ ۵ـ باجه نازی آباد نازی آباد مقابل کشتارگاه از ۹ الی ۱۳ بعد از ظهر از ۱۶ الی ۱۸ ۶ـ باجه باغ جنت خیابان باغ جنت از ساعت ½۸ الی ۱۳ و ۱۶ الی ۱۸ . ۷ـ باجه هدایت خیابان هدایت چهارراه خیام از ساعت ½۸ الی ۱۳ بعداز ظهر از ۱۶ الی ۱۸ ۸ـ باجه فروشگاه فردوسی از ساعت ½۸ الی ۱۴ بعداز ظهر ۱۶ـ۴۰ الی ۲۰

درشهرستانها :

شیراز - رشت - مشهد - کرمانشاه - اصفهان -دزفول - اهواز - آبادان -خرمشهر -خمین - آـ ۴۳۰۹۶

آگهی تاسیس آزمایشگاه مجهز راه‌آهن

راه آهن دولتی ایران باطلاع صاحبان صنایع و معادن میرساند اخیرا آزمایشگاه مجهزی در راه آهن تاسیس شده که میتواند تجزیه های زیر را انجام دهد .

آب . چدن ، فولاد ، برنج ، برنز و سنگهای معدنی ازقبیل سنگ های سرب ، آهن ، منگنز ، روی ، کرم مراجعین محترم میتوانند در ساعات اداری مستقیما به آزمایشگاه راه آهن واقع در کارخانجات مراجعه نمایند

آـ ۴۲۶۱۲ ۱ـ۳ راه‌آهن دولتی ایران

مذاکرات سران مسلمان سنتو در کراچی

بقیه از صفحه اول

پس‌از آنکه تشریفات رسمی به پایان رسید اعلیحضرتین در حالیکه سوار براتومبیل بودندو توسط‌پلیس های موتو سیکلت سوار اسکورت میشدند عازم خانه رئیس جمهوری گردیدند .

در اولین اتومبیل اعلیحضرت و مارشال ایوب‌خان وزیراتومبیل دوم‌علیا حضرت وخانم ایوب‌خان قرار گرفته بودند .

استقبال مردم

مردم کراچی سراسر ۱۵میل‌فاصله فرودگاه تاشهر رااشغال کرده بودند ، وبافریادهای شادی ازشاهنشاه وملکه ایران استقبال میکردند سراسر راه پاپرچمهای دوکشور تزئین شده بود. هنگام عزیمت شاهنشاه وملکه به کاخ‌رئیس جمهور متجاوزاز ۲۰ هزار نفراز شاگردان مدارس‌در مسیرصف بسته بودند .

دراین مسافرت اعلیحضرت‌همایونی درلاهور باایوب‌خان وجلال‌بایار جلسه تشکیل داده‌بمنظورتقویت پیمان‌دفاعی مسنتو مذاکراتی بعمل خواهندآورد .

فریاد تحسین جمعیت

کراچی ـ رویتر ـ ۲۰فوریه ـ شاهنشاه ایران و ملکه فرح‌وجلال‌بایار رئیس جمهور ترکیه امروز بمنظور بازدیداز پاکستان و اجرای مذاکراتی درباره تقویت پیمان سنتو (جانشین پیمان بغداد) وارد کراچی گردیدند .

این‌اولین باراست که ملکه فرح بعنوان امپراتریس ایران بیک‌کشور خارجی سفرمیکند هنگامیکه‌درهواپیمای مخصوص سرخ‌و نقره‌ای سلطنتی را کشودند ، فریاد هوراوشادی جمعیت مستقبلین برخاست. علیاحضرت‌کت‌و دامن پوشیده وکلاه‌شکلاتی رنگ عمامه مانند بسرداشتند ،

استقبال ازمیهمان دیگر

پس‌از اینکه ایوب‌خان شاهنشاه وا بمنزل‌خود رسانید باهلی‌کوپتر به فرودگاه مراجعت کردتا ازجلال‌بایار رئیس جمهوری ترکیه ووزیر خارجه اوقاتین زورلو استقبال کند .

میهمانان ترک فرداعازم لاهورخواهند شد .

بررسی روابط آمریکا و شوروی

کراچی ـ ۲۰فوریه ـ خبرگزاری فرانسه منابع موثق خاطرنشان‌ساختند که شاهنشاه ایران و جلال‌بایار رئیس جمهوری ترکیه که امروزوارد کراچی شدند بعداز ظهر با ژنرال ایوب خان مدت یکساعت مذاکره نمودند .

در این مذاکرات‌سه رئیس مملکت خطوط اساسی سیاستی را که قدرت های عضو سنتو با در نظر گرفتن تحولی که اینک در مناسبات شوروی‌و امریکا در آستانه تشکیل کنفرانس سران بوجود آمده مورد بررسی قرار دادند .

همچنین سفرخروشچف‌به‌افغانستان که در بازگشت از اندونزی صورت خواهد گرفت مورد مطالعه قرارگرفت.

وحدت گمرکی بازار مشترک

سه‌رئیس مملکت‌ضمنا مسئله‌همکاری اقتصادی وایجاد یك‌نوع‌وحدت‌گمرکی را مورد مداقه قرار دادند . این نوع وحدت گمرکی . تقریبا مشابه بازار مشترکی خواهد بود که ایران‌و ترکیه و پاکستان عضو آن می باشند . دو کشور پاکستان و ایران علاقه زیادی باجرای این طرح دارند و مایل اند افغانستان‌رانیزبعضویت‌آن در آورند .

فریادهای زنده‌باد

رادیو کراچی دیشب گفت :امروز از ساعت دوازده ظهر مردم در مسیر جاده فرودگاه تاکاخ ریاست جمهوری در دو طرف خیابان صف کشیده‌بودند ومنتظر تشریف فرمائی اعلیحضرت شاهنشاه ایران و علیاحضرت ملکه فرح بودند . هنگامیکه شاهنشاه و علیاحضرت ملکه و رئیس جمهوری ازفرودگاه حرکت نمودند در تمام‌طول راه مرد و زن‌و دانش آموزان مدارس باکف زدن و فریاد زنده باد رهبران ایران و پاکستان از شاهنشاه وملکه ایران استقبال میکردند .

مطبوعات پاکستان

مطبوعات پاکستان امروزدرصفحات اول خود تمثال اعلیحضرت وملکه فرح و جلال بایار را چاپ نموده بودند وسرمقالات امروز روزنامه‌های‌پاکستان بشرح زندگی‌شاهنشاه وملکه‌اختصاص یافته بود .

مطبوعات پاکستان امروز مقالات زیادی در باره ایران و ترکیه و روابط بین پاکستان و دوکشوردیگر مسلمان عضو پیمان سنتو انتشاردادند

تجلیل از ادبیات ایران

روزنامه انجام گذشته از مقالات متعدد راجع به پیشرفتهای ایران، طی مقاله‌دیگری‌تحت عنوان «پیغمبران سخن ایران » یعنی فردوسی‌و سعدی وانوری و غیره انتشار داده بود .

سه چراغ آبی

رادیو کراچی همچنین گفت :

پیمه شب‌اگر از مقابل کاخ‌ریاست جمهوری بگذریم سه چراغ آبی‌رنك زیبا بر بالای ساختمان عظیم‌دیده‌می شود که نشانه آنست که سران سه کشور دوست و همجوار و هم پیمان یعنی اعلیحضرت شاهنشاه ایران و حضرت فیلدمارشال محمد ایوب خان وحضرت جلال بایار در کاخ‌ریاست جمهوری اقامت دارند ، ملاقات رهبران کشورهای مانشانه اتحاد وهمبستگی ما است .

شرفیابی

عصر دیروز شاهنشاه ایران آقای غلام فاروق رئیس اداره آب و نیروی برق پاکستان‌غربی را بحضورپذیرفتند. آقای غلام فاروق پیرامون‌دومین برنامه پنج‌ساله پاکستان و پروژه های‌عمرانی توضیحاتی بعرض شاهنشاه رسانید.

شکار مرغابی

امروز شاهنشاه ایران برای شکار مرغابی در دریاچه (چایدو) ازکراچی عازم آنجاشدند . امشب مهمانی‌شام باقتخار اعلیحضرت شاهنشاه و علیاحضرت ملکه از طرف سفیرکبیردولت شاهنشاهی ایران در کراچی برپا خواهد شد .

روز سه شنبه اعلیحضرتین باتفاق حضرت فیلدمارشال محمد ایوب‌خان‌از کراچی رهسپار لاهور خواهند شد .

هواپیمای حامل شاهنشاه و ملکه برفراز سدهای غلام محمد ، و پنج تفت پرواز خواهد کرد. حضرت‌رئیس جمهوری ترکیه بامداد فردا ازکراچی رهسپار لاهور میشوند. سران دوکشور ایران وترکیه در نمایش اسب و حیوانات اهلی و در دعوتیکه ازطرف اهالی لاهور ترتیب داده میشود شرکت خواهند کرد .

مجلس شورای ملی

بقیه از صفحه اول

لایحه اصلاح ارضی ...

سپس‌نامه آقای نخست‌وزیر دائر بر طرح‌لایحه اصلاحات ارضی قرائت و مورد موافقت مجلس قرار گرفت . لایحه در دستورقرار گرفت و چون نماینده وزارت کشاورزی در جلسه حضور نداشت بحث درلایحه‌شهرداری ها و انتخابات انجمن که طرح آن از جلسات گذشته آغاز گردیده‌بود ادامه یافت و مواد ۴۵و ۴۶ لایحه مطرح و تصویب شد .

کلیات اصلاح ارضی

در این هنگام ابتدا آقای وزیر کشاورزی و چند لحظه بعدآقای دکتر اقبال‌نخست‌وزیردر جلسه حضوریافتند و لایحه اصلاح ارضی برای شوراول مطرح و گزارش کمیسیون خاص قرائت گردید (متن مقدمه گزارش کمیسیون خاص و مواد مصوبه قبلا در روزنامه درج شده‌است)

تهیه مقدمات کار ....

آقای مهندس شیبانی در کلیات لایحه بعنوان مخالف مشروط گفت : آقایان نمایندگان محترم

طرح وتصویب لایحه‌ای که امروز در اطراف آن بحث میشود و از مهمترین و مفید ترین لوایح اجتماعی دوران حکومت مشروطه میباشدبیقین یکی از بزرگترین افتخارات دوره نوزدهم قانون گذاری محسوب‌خواهد شد.

چنانکه آقایان نمایندگان محترم استحضار دارند تمام این اقدامات در نتیجه حسن تدبیر شخص اول مملکت است که از نخستین روز جلوس براریکه سلطنت دائما بفکر بهبود وضع مردم این کشور بوده ومیباشند و بهمین مناسبت فکر تقسیم املاك پهلوی که از ابتکارات معظم له میباشد بوجود آمد وچنانکه اطلاع دارند این فکر و نیت عالی بانقشه و حساب دقیقی شروع شد و بتدریج بمرحله اجرا درآمد .

گرچه این برنامه وسیع اجتماعی چند صباحی از طرف کسانیکه سنك ملت بسینه میزدند و خود را حامی و پشتیبان زارع و کشاورز قلمداد میکردند مانند سایر طرح‌های اساسی و عمرانی دیگر متوقف ماند لیکن بحمدالله دیری نپائید که در نتیجه ثبات اوضاع واستقرار امنیت این فکر بزرگ توام باسایر اصلاحات اساسی مملکتی تعقیب شد تا اینکه امروز زایدبربیست هزار خانواراز هموطنان صاحب زمین و ملکی‌شده‌اند که در آن با نهایت علاقه بکشت و زرع مشغولند .

بموازات همین اقدامات از طرف ذات ملوکانه دستور تقسیم وفروش املاك خالصه بکشاورزان صادرشد ودر خلال دو سال گذشته عده‌زیادی از کشاورزان قراء خالصه نیز مالك زمین و آب شده‌اند .

لایحه اصلاحات ارضی که سرلوحه مرامنامه حزب مردم نیز میباشد و بمنظور تعمیم مالکیت از راه‌ایجاد خرده مالك تقدیم مجلس گردیده مکمل این فکر بزرگ شخص اول مملکت محسوب میشود .

آقایان توجه دارند که اجرای‌این برنامه های وسیع اجتماعی درکشور مادر نهایت آرامش و آزادی وبدون وقفه پس از ۲۸ مرداد ۳۲ عملی میگردد و صورتیکه در سایر کشورها اکثرا اجرای این قبیل برنامه ها توام با فشار و تحمیل وانقلاب و خونریزی بوده‌است .

اگر اینجانب نظر باهمیت موضوع بعنوان مخالفت مشروط در لایحه ثبت نام نموده‌ام فقط و فقط بمنظور تذکر نکاتی است که در کمیسیون خاص نیز عرض شده و متاسفانه بعضی از آنها مورد تصویب واقع نگردیده و اکنون برای جلب توجه نمایندگان محترم ناگزیرم درنوس مطالبی را که تذکر آن رابصلاح‌مملکت تشخیص میدهم مختصرا بعرض برسانم .

بادر نظر گرفتن اینکه مقدرات بیش از هفتاد در صد مردم این کشور که بطور مستقیم و غیرمستقیم بامر کشاورزی اشتغال دارند و زندگی اقتصادی آنان ارتباط بسیار نزدیك به تصویب مواد این لایحه قانونی دارد ناگزیرم از دولت سئوال کنم که‌چه اقدامات اساسی و مقدماتی برای اجرای این لایحه در نظر گرفته‌اند (صدر زاده ـ هنوز لایحه تصویب نشده است) .

آیا دولت توجه دارد که برای اجرای این لایحه کادر فنی مجهز ومجرب‌تربیت‌شده‌لازم‌خواهدداشت‌یا خیر ؟

آیاوزارت کشاورزی برای‌حمایت طبقه خرده مالکین آینده برنامه تاسیس بانك‌و موسسات تعاونی‌نظیر بانك عمران را تنظیم نموده یا خیر؟ آیا برای اجرای مقدمات این‌لایحه اعتبارات لازم در بودجه کل کشور رقمی منظور شده یا خیر ؟

تغییر وتبدیل لایحه ...

منظور اصلی اینجانب از طرح این سئوالات این است که‌چنین لایحه مهم و اساسی طوری‌تصویب گردد که بعلت وجود نقائص وعدم بررسی کافی مانند سایر لوایح مالیاتی دولتها همه روزه دستخوش تغییر و تبدیل و اصلاح مواد واقع نشود تا برای مدتی بدون برخورد با اشکال اساسی قابل اجرا باشد. چه‌درغیر این صورت آقایان‌تصدیق خواهند فرمود که وجود نقص در چنین لایحه صرفنظر از عدم اجرای تعمیم مالکیت ضمن ایجاد تزلزل در روابط مالك و زارع در تقلیل سطح تولید محصولات کشاورزی‌نیز موثر واقع خواهد شد.

آقایان نمایندگان محترم در لایحه اصلاحات ارضی تقدیمی‌دولت بطوریکه ملاحظه‌فرموده‌اند دومنظور اساسی منعکس است که بطورصریح در مقدمه به‌آنها اشاره شده یکی مربوط بامر ازدیاد تولید ودیگری مربوط است بتامین عدالت‌اجتماعی.

با مطالعه مواد لایحه که اکنون مطرح است سئوال‌میکنم آیا این دو منظور اساسی تامین شده‌یا خیر بعقیده اینجانب جواب‌سئوال‌متاسفانه منفی است زیرا :

اندك توجه بمتن لایحه نشان میدهد که سه رکن اصلی مبنای این لایحه را تشکیل میدهد .

طبقه کشاورزان ـ طبقه مالکین‌ـ روابط فی‌مابین این دو طبقه .

در لایحه موجود در مورد تعیین روابط بین کشاورز و مالك بیش بینی شده که وزارت کشاورزی در مدت معین طرح لازم رابا در نظر گرفتن عوامل فلاحتی راسا تهیه و بموقع اجرا بگذارد . بنظر میرسد که مسئله روابط مالك و زارع که در هر بخش و شهرستان و استان کشور وضع خاصی داردوبصورت عرف محل جنبه ثابت و قانونی پیدا کرده در نتیجه تاثیر عوامل‌مختلف و گذشت سنوات متمادی بوجود آمده واکنون تغییر و تبدیل‌شرایط آن باید اذعان نموده که مسئله کوچکی نیست که فقط وزارت کشاورزی بتوانددر تعیین سرنوشت آن اقدام نماید و حق این است که تمام این نکات حساس در لایحه منظور و مورد بحث و بررسی و تصویب نمایندگان مجلسین قرار گیرد.

بهای املاك عادله نیست

اما در مورد مالکین معتقدم که ترتیب پرداخت بهای ملك طوری منظور نشده که آنها بتوانند بطور اطمینان بخش و با تضمین کافی‌با تحصیل عادلانه بهای ملك‌بعملیات عمرانی و تولیدی مبادرت ورزند . بدون تردید درصورتیکه مالکین بتوانند بنحو شایسته‌ای بدریافت بهای ملك مربوطه توفیق یابندهمین امر موجب تشویق در تسریع امر تقسیم و تعمیم مالکیت و ازدیادتولید خواهد شد.

راجع برکن اولیه یعنی طبقه کشاورز که تامین رفاه و بهبود حال آنان مورد توجه و عنایت شدید شخص اول مملکت و به پیروی از نیات ملوکانه‌مورد علاقه کلیه‌آقایان نمایندگان محترم مجلس میباشد باید با کمال تاسف بیان نمود که بجهاتی که ذکر میشود رعایت حال آنان در لایحه نشده است . چه آنکه همه آقایان مسبوقند که در کشور ما درامر کشاورزی‌مسئله آب از سایر ارکان تولید کشاورزی مهمتر است و در اکثر قزاء اگر بنا باشد که با رعایت حد نصاب مثلا یکهزار هکتار زمین آبی‌برای مالك و وارث قانونی منظور گردد میتوان بجرئت اظهار نمود که در اینصورت زمین قابل کشت مازاد باقی نخواهد ماند تا هدف اساس اجرای چنین لایحه عملی‌شده باشد.

واقعا طبقه زارع کشور سهمی داده‌شود که در خورومستحق آنست بی شك قاطبه کشاورزان ایران هم اکنون در انتظار تصویب این لایحه و تامین منافع عالیه خوش هستند باید ترتیبی اتخاذ کنیم که این مسئله حیاتی برای همیشه‌در مملکت فیصله یابد و ترتیبی فراهم نشود که انتظارات زارعین کشور بصورت نا مطلوب و غیر قابل‌اعتنائی برآورده شود .(احسنت)

موافق لایحه

آقای نورالدین امامی بعنوان موافق گفت: درادوار مجلس‌شورای ملی‌کمترقانونی مثل‌لایحه اصلاحات ارضی بانظر مردم تهیه شده‌است درکمیسیون به‌نظریات تمام‌مردم‌که ازاطراف واکناف مملکت فرستادند رسیدگی کردند (صحیح است) و آنچه که مفید بوده‌درآن گنجانیده شده وباین ترتیب معلوم میشودکه مردم علاقه کامل به تصویب این قانون دارند وحقا ۲۵نفر همکاران ماهم درکمیسیون خاص فداکاری کردند وساعتها وقت صرف‌نمودند. (عمیدی نوری ـ ۹۶ ساعت‌صرف وقت‌شد)

همکار محترم جناب آقای‌مهندس شیبانی تصویب این قانون راواجب دانستند ویکی از قدم های موثری دانستند که‌برداشته شده است‌باین ترتیب خود ایشان‌که بعنوان‌مخالف مشروط صحبت کردند از بنده‌که موافق هستم بهتر از لایحه دفاع کردند .

(دکتررضائی ـ ما نفهمیدیم مخالفت مشروط یعنی چه)

درمورد اقدامات اولیه هنوزقانون تصویب نشده‌است ودولت در این حال چطور میتواند مقدمه کار را شروع کند باید بر اساس آن رفتار نماید .

وانگهی در لایحه ۵ سال مدت‌در نظر گرفته شده تالایحه بتدریج‌اجرا شود و در این مدت دولت قدم‌بقدم وسائل کار را فراهم خواهدکرد .در مورد افزایش محصول و بسط‌عدالت اجتماعی که ایشان متذکر شدند منظور این لایحه هم جز این‌نیست واین دو نکته اساس لایحه راتشکیل میدهد (صحیح است) .

ناطقین دیگر

بعدازبیانات آقایان مهندسی شیبانی ونورالدین امامی آقای دکتر شاهکار بعنوان مخالف‌مضلا درلایحه صحبت‌کرد وسپس‌پیشنهاد کفایت مذاکرات درکلیات‌تصویب گردید ودر ماده واحده آقای‌فرود بعنوان مخالف تذکراتی داد.

بعدآقای دکتر آموزگار وزیر کشاورزی توضیحاتی در اطراف تذکرات آقایان نمایندگان داد. ودرآخر جلسه آقای دشتی‌تذکرات مفصلی بعنوان موافق ایراد کرد. (مشروح این قسمت از گزارشات جلسه امروز درشماره آینده درج میشود).

شورمواد

دراین وقت چون دیگر نظری‌در ماده اول نبود پیشنهادات رسیده قرائت شد وطرح مواد دیگر به جلسه آینده موکول گردید.

یکساعت‌ونیم بعداز ظهر جلسه ختم شد وجلسه آینده مجلس روز سه‌شنبه خواهدبود.

امروز جلسه شورای عالی نفت تشکیل شد

مدیرعامل شرکت ملی نفت عملیات سال ۵۹ شرکت را باستحضار وزیردارائی وسایر اعضاء شوری رسانید

از ساعت ۸و نیم صبح امروزجلسه شورایعالی نفت مرکب از آقای‌وزیر دارائی و دونفر از آقایان سناتورها (دکتر سجادی و دکتر صدیق‌اعلم) ودونفر از آقایان نمایندگان مجلس (دکتر پیرنیا و حمید بحیرائی) وآقای دادستان کل کشور در شرکت ملی نفت تشکیل شد . در این جلسه که آقای انتظام رئیس هیئت مدیره شرکت ملی نفت و سایر اعضاءهیئت مدیره حضور داشتند آقای انتظام گزارش عملیات شرکت ملی نفت را درسال ۱۹۵۹ قرائت کرد .

بعد برنامه شرکت ملی در سال ۱۹۶۰ مطرح شد و بحث در اطراف آن آغاز گردید اهم مسائل این برنامه عبارت بود از فعالیت هائی‌که باید برای شبکه توزیع نفت صورت گیردو رسانیدن نفت وگاز سراجه بتهران و استفاده از آن در سالهای آتی در تهران و اصفهان و صفحات شمال جلسه امروز تا دو بعد ازظهر ادامه داشت .

احداث چندخیابان بزرگ در تهران‌وشمیران

امروز اطلاع حاصل شد که به دستور شهردارتهران‌مقدمات‌توسعه چندین خیابان ومیدان در تهران‌و شمیران فراهم شده است.

اولین خیابانی که از اول سال جدید اقدامات مامورین در آن شروع میشود خیابان آیزنهاور خواهدبود این خیابان از چهارراه نواب تاسه‌راه مهرآباده مترعریض می‌شود ازنواب به‌بعد مامورین شهرداری از احداث ساختمان‌جدید دربر خیابان جلوگیری وطبق یك نقشه معین کلیه ساختمانهای‌موجود نیز عقب کشیده می‌شود در جلو ساختمانها باغچه احداث وبه جای دیوار نرده کشی می‌گردد دروسط خیابان چراغهای فلورسنت نصب‌و دراطراف آن درخت کاری می‌نمایند .

یك مقام درشهرداری به خبرنگار ماگفت که تمام مقدمات این کار انجام شده وبزودی آگهی مناقصه نیز منتشر خواهد شد.

میدان موزه

شهردار تهران دستور داده است که درخیابان سپه ودر مقابل موزه یك میدان‌وسیع وآبرومندی‌احداث شود ومامورین درسال جدیدمیدان تجریش رانیز توسعه میدهند . شهرداری درنظردارد میدان‌تجریش رابصورت یك گردشگاه نمونه در آورد.

بموجب یك طرح دیگری خیابان اکباتان تاخیابان چراغ‌برق‌تعریض وبرای عبور ومرور آماده میگردد نقشه کلیه عملیات از طرف اداره‌فنی شهرداری تنظیم‌وبرای‌تصویب‌وزارت کشور آماده شده‌است.

در نمازخانه کلیسیا

روز دوشنبه مورخه ۳۸ر۱۲ر۲ ساعت ۱۰ صبح در نمازخانه‌کلیسیا واقع در خیابان فرصت بواسطه خوشنودی روح مرحوم ژرژ طباح در کلیسیا مزبور نمازگذارده میشود.

آ ـ ۳۴۵۰۳ بانو ژرژ

حراج

حراج

فروشگاه دوك

ضمن ابراز امتنان از مشتریان محترم بعلت حسن استقبالی که ازحراج امسال این فروشگاه فرموده‌اند مستدعی است ازنظر رفاه حال خود در موقع مراجعه بصندوق برای پرداخت قیمت ودریافت اجناس خود رعایت نوبت را بفرمائید.

فروشگاه دوك برای رضایت خاطر شما بطورکاملا استثنائی

(فقط برای یکمرتبه درسال) چندروزی محصولات خودرا باقیمت‌های جدیدی که ملاحظه میفرمائید عرضه مینماید.

امیدواراست عموم علاقمندان ومشتریان محترم ما بتوانند ازاین موقعیت استفاده فرمایند

آ ـ ۴۳۲۲۸ فروشگاه دوك خیابان نادری

۲۰۰ شعبه سوپرمارکت درشهر دایر شد

قیمتها درفروشگاههای عامل مانند سوپر مارکت خواهد بود

امروز اطلاع حاصل شد که سوپرمارکت (فروشگاه بزرك خواربار)دویست شعبه‌درنقاط‌مختلف تهران ایجاد نموده و عاملین خود را تعیین کرده و تابلو های‌عاملیت بین آنها توزیع گردیده است .

امروز آقای سید مهدی کوشانفر رئیس شورایعالی اصناف بخبرنگار ما گفت که در جلسه مجمع عمومی شورایعالی نمایندگان هشتاد صنف حاضر در مجمع موافقت‌خودرابرای همکاری‌نزدیکی‌بمنظوررفع مشکلات مالیاتی اصناف با وزارت دارائی‌اعلام کردند رئیس‌شورایعالی‌اصناف‌افزود که دراین جلسه اوامر شاهانه‌مبنی بر رفع مشکلات اصناف و جریان ملاقات با وزیر دارائی مطرح و تصمیماتی اتخاذ گردید آقای کوشانفر گفت به دویست نفر از افرادی که تقاضای عامل فروشی سوپر مارکت را کرده بودند تابلو داده شد واین نمایندگان فروشگاه بزرك خواربار در تمام نقاط شهر با دریافت اجناس و کالاهای فاسد نشدنی‌اقدام بفروش‌اجناس‌کرده‌اند قیمت برخی اقلام این کالاها در شعبات فروشگاه سی در صدارزانتر است .

تصحیح لازم

در آگهی مناقصه تعمیر موتور چاه عمیق‌بجای تعمیر(خرید)چاپ‌شده بود که بدینوسیله تصحیح می شود .

تصحیح

درمصاحبه سرکنسول ایران‌در کویته ،نام‌آقای جمشید مفتاح‌سر کنسول ایران در کویته اشتباها «جمشید مهرداد» چاپ شده‌است که بدینوسیله تصحیح میگردد.

بمناسبت رحلت **آقا شیخ محمد باباولیان** که از محترمین تجار کاشانی مقیم تهران بوده مجلس ترحیم آنمرحوم در مسجد حاج ابوالفتح روز دو شنبه ۲۴ شعبان دوم اسفندماز ۱۳الی پنج‌و نیم بعد از ظهر منعقد است برادران ایمانی برای کسب ثواب و شادی روح آنمرحوم انشاءاله در مجلس‌مرقوم حاضر میشوند **سید ابوالقاسم کاشانی**

خانواده های باباولیان ـ یثربی ـ شهبازی ـ منصوری ـ حاج احمد علی آئینه چی ـ حاج عباس ارباب ـ ورنوس ـ حاج علی شاکرانه

فوت مرحوم **شیخ محمد باباولیان** را در کاشان باطلاع دوستان و آشنایان محترم میرساند مجلس ختم آنمرحوم‌روز دو شنبه دوم اسفند از ۳ تا ۵و نیم بعد از ظهر در مسجد حاج‌ابوالفتح در میدانشاه منعقد است امید است باتشریف فرمائی خود روح آنمرحوم را شاد فرمایند .

بعموم‌بازماندگان‌آنمرحوم مصیبت وارده را تسلیت میدهیم

آگهی های تسلیت

سرکار سروان رضا نادرالاصلی

مصیبت وارده را بخانواده محترمتان بویژه جنابعالی تسلیت عرض مینمائیم . **افسران دوره مقدماتی زرهی**

دوست عزیزم آقای مهندس داریوش نجد سمیعی

از مصیبت ناگواریکه بشما وارد شد متاسفم‌خواهشمندم صمیمانه ترین تسلیت را از اینجانب بپذیرید

آ ـ ۳۴۴۹۹ **لوشان افتحی /**

در آگهی تسلیت شماره ۴۰۸۵۸ مندرج در روزنامه شماره ۱۰۱۳۲ نام یکی از تسلیت دهندگان آقای عاشور معتمد اشتباهی انور معتمد چاپ شده که بدینوسیله‌تصحیح میشود .

آ ـ ۴۰۸۵۸

جناب سروان همدانیان

مصیبت وارده را بجنابعالی و خانواده تسلیت عرض می نمائیم .

گرگان ـ سروان علی محمد سواد کوهی ـ ستوان‌یکم رزاقی ـ فتح‌اله دادرس

آ ـ ۴۳۱۷۸

با کمال تاسف و تاثر مصیبت وارده را بخانواده‌محترم حریری خصوصا جناب سرهنك مهندس مسعود حریری‌مدیر کل اداره فنی شهرداری تهران تسلیت عرض نموده بقاء و سعادت آنجناب‌وخانواده محترم رااز‌خداوند متعال‌خواستاریم

آ ـ ۳۴۵۴۹ **مهندسین و کارمندان اداره طرح شهر**

با کمال تاسف فوت مرحومه مغفوره بانو فاطمه فرخی را بخانواده های عالیقدر فرخی و صفوی مخصوصا همکار محترم آقای سید احمد صفوی تسلیت عرض نموده دوام و بقای ایشان را از درگاه ایزد یکتا مسئلت مینمائیم

آ ـ ۳۴۵۴۷ **کارمندان اداره اطلاعات بانك ملی ایران**

دوست عزیز سرکار سروان همدانیان

اینجانب نیز در مصیبت وارده سهیم بوده و صبر و شکیبائی سرکار را از خداوند متعال خواستارم

آ ـ ۴۳۲۱۰ **گرگان ـ سرهنك میر غفوری**

با یکدنیا تاسف مصیبت وارده را به جناب آقای‌پرویز داهی وآقای دکتر داهی و آقای عظیم داهی تسلیت عرض می نمائیم **گرگان ـ دکتر جباری وبانو**

با کمال تاسف فوت ناگهانی مرحوم محمدطاهری‌سپهری‌را بفامیل سپهری و همکار گرام خانم فخری سپهری تسلیت عرض نموده بقاء و سلامتی کلیه بازماندگان آنمرحوم را از خداوند متعال مسئلت مینمائیم .

از طرف کارمندان بانك بیمه بازرگانان شعبه بازار ـ مرتضی منجم .

آ ـ ۳۴۵۵۹

سرکار سروان حسین همدانیان

ضمن اظهلا مراتب همدردی با نهایت تاسف‌درگذشت نابهنگام همشیره مکرمه را تسلیت عرض نموده سلامت جنابعالی‌وفامیل محترم رااززدرگاه ایزد توانا مسئلت مینمائیم

گرگان ـ سروان امیر سلیمانی ـ ستوان‌یکم‌منصورزاده

در گذشت شادروان سرکار سروان آرزم را حضور دوست گرامی جناب سرهنك دکتر مجید زاده تسلیت عرض مینمایم **گرگان ـ سرهنك میر غفوری**

با نهایت تاسف در گذشت مرحوم شادروان ناصر کردوانی را به خانواده آن مرحوم بخصوص جناب آقایان عزیزاله کردوانی و امین امینی کردوانی تسلیت عرض نموده ضمن ابراز همدردی بقاء عمر بازماندگان را از خداوندمتعال خواهانیم **کارمندان استودیو عصر طلائی**

مشعل اتوماتیک ساخت کارخانه منظم ری آمریکا

Ray Oil Burner Co.

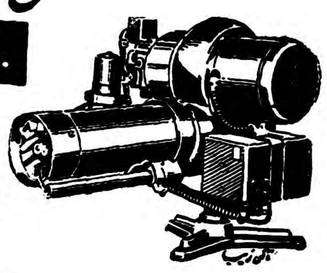

با ۸۵ سال سیادت صنعتی در سراسر جهان

برای شفاژ ـ مصارف صنعتی ـ دیگهای بخار ـ حمام ؛

پارتی های جدید مشعلهای ری به قدرتهای از ۱ تا ۲۵ گالن

برای سوخت گازوئیل وادوشد

نماینده انحصاری : شرکت شعله خاور : تخت جمشید ـ چهارراه صیقل ـ تلفن : ۶۹۲۴۷ و ۶۸۹۶۲

وام سد دز بیست ساله مستهلك میشود

بانك جهانی برای پرداخت وام سد دز، خود وام گرفته

بنا بگزارش خبرگزاری یونایتدپرس از واشنگتن قرارداد ۴۲ میلیون دلار وام برای ساختن سد دز و تاسیسات آبیاری‌آن دیروز توسط‌آقای مهندس خسروهدایت‌وزیرمشاوروقائم‌مقام‌نخست وزیر در سازمان برنامه‌و آقای «یوجین بلاك» رئیس بانك جهانی امضاء شد.

متن خبر خبرگزاری یونایتدپرس از اینقرار است «واشنگتن- ۲۰فوریه- یونایتدپرس -امروز «یوجین بلاك» مدیر بانك جهانی و خسرو هدایت‌قائم مقام نخست‌وزیر ایران قراردادی‌امضاء کردند که بموجب آن بانك جهانی‌یك قرضه توسعه ۴۲ میلیون دلاری‌بایران اختصاص می دهد.

این وام‌بجهت تکمیل ساختمان سد «دز»و مهار کردن سیل می باشد.

وام مزبور بیست ساله و ربح آن ۶٫۲۵ درصد می باشد. زیادی این نرخ بعلت بهره سنگینی است که هم اکنون در بازار پول امریکا معمول است.

بانك جهانی اخیرا ۱۲۵ میلیون‌دلار از بازار پول امریکا وام گرفت وقرار است پنج در صد سود بدهد. بانك طبق‌قوانین مخصوص بخودنرخ بهره را بر اساس ربحی که‌خود موظف‌است بازار پول تادیه کند تعیین می‌نماید.

در مورد ایران بانك جهانی یك‌در صد کمیسیون حساب می کند که به نفع پس انداز بانك منظور می شود و ۲۵٪ دیگر را بحساب مخارج اداری می گیرد».

صدای امریکا نیز د ربرنامه‌فارسی دیشب خود خبر امضای قرارداد وام را پخش کرد و گفت این وام برای انجام برنامه های متعدد پروژه سد دز می باشد. در نتیجه مصرف این وام زمینی که در اثر قرنها کشت و زرع روبانهدام‌گذارده شده می تواندمجددا احیاء گردد.

ملاقات باحضرت آیت‌الله بروجردی

بقرار اطلاع آقای دکتررو‌ستائیان مدیرکل اوقاف درقم باحضرت‌آیةاله بروجردی ملاقات ومذاکره کرد.

حضرت آیت‌اله بروجردی دستوراتی پیرامون حفظ وحراست درآمد اوقاف صادر فرمودند ومدیرکل اوقاف نیز گزارشی‌از اقدامات اداره کل اوقاف رادرراه اجرای نیات صاحبان وقف بحضرت آیةاله دادند.

جمعیت آسیائی- افریقائی در تهران تشکیل میشود

ازساعت شش‌بعداز ظهردیروز ازطرف آقای سنان‌کرله رئیس اداره اطلاعات‌سازمان ملل، مجلس ضیافتی بافتخار آقای دکتر جلال عبده‌رئیس هیئت‌نظارت برانتخابات کامرون برگزار بود که درآن جمعی از رجال وشخصیت های‌سیاسی‌ومطبوعاتی‌وروسای هیئت های نمایندگی خارجی مقیم تهران شرکت داشتند.

آقای دکتر عبده در این جلسه بخبرنگار ما اظهار داشت امیدوارم درظرف هفته آینده‌بتوانیم مقدمات تاسیس‌مرکزموقت جمعیت همکاری ملل افریقائی و آسیائی رافراهم نمائیم .این جمعیت پس از تشکیل یکی از ارکان غیر دولتی همکاری بین‌المللی در ایران خواهد بود.

باانتشار خبراستمداد پدری که‌فرزندش در آستانه مرك است

بقیه از صفحه اول

ازاستادان دانشگاه که نخواست اسم او فاش شود بااتومبیل خود بروزنامه آمد و ازماتقاضا کرد که یکی از آقایان خبرنگاران تا منزل بیمار ایشان را همراهی‌نماید درساعت. هشت شب که اتومبیل حامل پزشك و خبرنگارمقابل‌منزل بیمار توقف کرد عده‌ای ازساکنین منزل و بستگان آنان از پزشك داوطلب که برای اولین بار از سیاوش دیدن‌میکرداستقبال‌کردند مادر طفل باقیافه متاثری جلوآمد و دکتررا بیالین فرزند بیمارش راهنمائی نمود سیاوش هنگام‌ورود دکتر مشغول تماشای تلویزیون بود این طفل معصوم که مورد تعرض یك بیماری‌ناراحت‌کننده‌ای واقع شده دکتررا باتکان دادن سرخوش آمد گفت و بلافاصله دکتر اورا معاینه کرد از مادرطفل سئوالاتی کرد و نوبت به‌پدررسید از تمام جزئیات‌وخصوصیات‌زندگی آنان پرسید دکتر بطفل اطمینان داد که‌اورا معالجه خواهد کرد و سپس از پدر ومادروی تقاضا نمود که برفعالیت و فداکاری خود بیفزایند سپس نسخه‌ای نوشت و پدر طفل را بهمراه برد و گفت. این دارو را باید خود من از داروخانه مخصوصی که‌به‌آن‌اعتماد دارم بگیرم واز پدر طفل دعوت کرد که درساعت ده صبح طفل را در کرسی سرطان بیمارستان هزار تختخوابی حاضر نماید .نظر این دکتر اینست که باحضور کلیه استادان فن جلسه مشاوره تشکیل گردد.

پزشکان داوطلب دیشب سیاوش را معاینه کردند

اسامی پزشکان

تعداد پزشکان داوطلب هرلحظه بیشتر می‌شود یکی‌ازپزشکان‌تقاضا کرده‌است که طفل راجهت درمان بسوئد خواهد فرستاد و دیگری‌اعلام داشته است که آماده است درهر نقطه ای از دنیا که لازم باشد طفل را جهت درمان به آنجا بفرستد ما لیست اسامی‌پزشکان و سایرافرادی را که با دواجات ایرانی تقاضای معالجه طفل‌رانموده‌اند‌در شماره‌فردا منتشرخواهیم کرد وضمنا‌امروز طفل بیمار‌رابپزشکان‌تهران‌ببیمارستان‌هزار تختخوابی آوردند و در آنجا یك جلسه مشاورهٔ طبی عمومی تشکیل دادند.

موسسه اطلاعات ضمن سپاسگزاری ازعواطف مردم انسان دوست‌پایتخت که بیك اشاره بکمك یك طفل‌بیمار آمده‌اند از احساسات کلیه‌پزشکان و مراجعین عادی تقدیر مینماید.

داروهای رسیده

ضمنا مقادیری‌داروهای مخصوص که‌جهت درمان طفل بموسسه‌رسیده است بدینوسیله اعلام میشود ، این داروها در اختیار آقایان پزشکان معالج قرار داده میشود .

مصاحبه خبرنگارما با وزیر دارائی

بقیه از صفحه اول

مالیاتی استفاده‌نخواهد شد وبعقیده من قانون مالیاتی رانباید هیچ‌وقت متزلزل کرد وهرچند وقت یکبار تغییر داد بلکه باید قوانین مالیاتی هرده الی بیست‌سال یك بار تغییر کند تامردم باعتماد واتکاء به‌قانون ثروت وسرمایه خودرا به‌کاراندازند ومطمئن باشند که قانون حافظ منافع‌آنها است. وزیر دارائی‌معتقد است که طرز اجرا وعمل قانون نقص دارد وبهمین علت بزودی‌طرح های جدید که وضع وصول وطرز اجرای قانون را تسهیل کند تهیه خواهد شد. تیمسار ضرغام درباره طرح‌های آینده مالیاتی گفت..

درآینده قانون راچنان روشن خواهیم ساخت که حتی شاگرد کلاس ششم دبستان هم آنرابفهمد باید بمودی گفت که ماچه‌میخواهیم تااو به‌بیند چه‌دارد وچه باید بدهد دراینصورت تماس مامور ومودی لزوم ندارد بااز بین رفتن تماس مامور ومودی نارضایتهای ناشی‌از آنهم ازبین خواهد رفت. درآینده سازمان وصول از سازمان تشخیص ونظارت جدا خواهد بود در سازمان تشخیص هم‌طرز فعلی تشخیص از بین‌خواهد رفت قبل‌از آنکه پیش آگهی کم یازیاد صادر شودمودی بسازمان تشخیص دعوت میشود تا ازنظر دستگاه مالیاتی اطلاع‌حاصل کند واگر آنرا ناحق میداند حقایق رادر دسترس سازمان تشخیص بگذارد آنگاه یك ماه بعداز این جلسه پیش‌آگهی‌بر اساس‌تشخیص فوق صادر خواهد شد. دراینصورت حتی ده درصد پرونده‌ها هم بـه کمیسیونهای مالیاتی نخواهدرفت وزیر دارائی اضافه کرد درآینده مالیاتها طبقه‌بندی ومقطوع خواهد شد مثلا اگرکسی صدهزار تومان واردات داشته باشد وصدی ۲۰ برای آن سود درنظر بگیریم‌عایدات این واردکننده ۲۰ هزار تومان- تشخیص داده میشود واگر به‌بیست هزارتومان عایدات هزار تومان مالیات تعلق‌بگیرد وزارت دارائی اعلام میکند که‌آن طبقه از واردکنندگان که میزان وارداتشان‌صد هزار تومان است‌باید مقطوعا هزار تومان مالیات بدهند بهمین ترتیب طبق طبقه‌بندی سرمایه ای که در فعالیت تجاری است، مالیات‌مقطوع معلوم میشود وهرکس هم میداند براساس جدول مالیاتی مالیات‌خود رابابد بپردازد.

حوادث و وقایع

بازداشت جوانی که‌دختری‌رادزدیده بود

مامورین بابدست آوردن نشانی محل سکونت همکار این جوان در صدد دستگیری وی میباشند

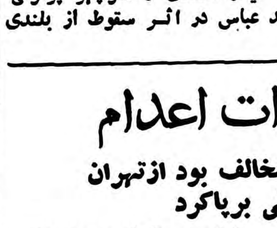

فاطمه

همانطور که در شماره دیروز باطلاع خوانندگان محترم رسید ساعت ده صبح‌دیروز دوجوان در جاده تهران دختر ۱۴ ساله‌ای‌بنام فاطمه دلال را بزور داخل تاکسی انداخته براه افتادند .ودر نتیجه داد وفریاد دختررانندگانیکه از جاده عبور میکردند باکمك‌فرمانده ژاندارمری تهران نو تاکسی را تعقیب کردند و بالاخره پس از یك‌ساعت تاکسی‌درنتیجه‌تمام‌شدن بنزین در اراضی‌مسگرآبادمتوقف شد ورانندہ تاکسی دستگیر گردید . ولی جوانی که همراهوی بود متواری شد . راننده تاکسی به‌ژاندارمری جلب شد و پس از بازجوئی لازم عصر دیروز همراه فاطمه بدادسرا اعزام شد .

اتومبیل مسروقه

ضمن بازجوئی از راننده‌تاکسی که خودرا غلامحسین خالقی‌معرفی میکرد معلوم شد نامبرده باتفاق جوان دیگری که اکنون متواری است تاکسی را از یکی از گاراژ های تهران ربوده‌اند همچنین در این تحقیقات معلوم شد که‌متهم سوابق دیگری دراینگونه عملیات داشته است .

ساعت تحقیق

پرونده اتهامی غلامحسین‌خالقی که بااستفاده از وسیله نقلیه در صدد ربودن دختر ۱۴ ساله‌ای برآمده بود ساعت چهار بعدازظهر دیروز بدادسرای تهران رسیداین پرونده از طرف دادیار کشیك به شعبه ۳۵بازپرسی ارجاع شد و آقای فتحی بازپرس کشیك بیش ۵ساعت متوالی از دختر که خود را فاطمه دلال فرزند لطف‌اله‌معرفی میکرد ورانندہ تاکسی تحقیق‌بعمل آورد .

بکشید تاساکت شوم

فاطمه دراین تحقیقات جزئیات ربودن خودرا باذکر مشخصات سرنشین تاکسی که‌اکنون‌متواری می‌باشد دراختیاربازپرس گذاشت. او گفت :موقعی که این دونفرمرا داخل تاکسی انداختند دهان مرا گرفتند و چاقوئی دربرابر چشمان من گرفته ومرتب میگفتند اگر دادوفریاد کنی تورا خواهیم کشت. ولی من ازاین تهدید نترسیدم و به‌آنها گفتم مگر مرا بکشید تا ساکت شوم .

اعتراف بشناسائی

غلامحسین خالقی در تحقیقات‌اولیه منکر شناسائی سرنشین تاکسی بود ولی سرانجام اعتراف کردجوانی که همراه وی بوده نامش امیر می‌باشد و بیشتر در حوالی میدان فوزیه دیده میشود . غلامحسین ضمنا محل سکونت امیر را در اختیار بازپرس گذاشت .

بازداشت بدون ملاقات

از طرف اقای فتحی دستورات کافی برای دستگیری سرنشین تاکسی به‌مامورین داده شد و ساعت‌نه‌وسی‌دقیقه‌دیشب‌قرار‌بازداشت بدون ملاقات غلامحسین خالقی از طرف بازپرس صادر گردید .

بطوریکه خبرنگارما استنباط میکند جرم این راننده وسرنشین کسی باتوجه بمواد لایحه‌تشدید مجازات رانندگان(لایحه‌اصلاحی) جنائی‌بوده‌وپرونده مذکوردریکی‌از شعب دادگاه جنائی رسیدگی خواهد شد .

پاسبان را نشناخته بود!

عصردیروز بموجب قرارصادره از طرف آقای بیگدلی بازپرس دادسرا شخصی بنام عباس جوزی فرزندقاسم روانه زندان شد .

این‌شخص بنابمحتویات پرونده‌ای که‌از طریق آگاهی‌تجریش بدادسرای تهران رسیده متهم‌بود که‌پس‌از صرف مشروب درتجریش عربده جوئی‌کرده وموقعی که‌پاسبان پست درصدد‌جلو- گیری برآمده‌ویرا مضروب کرده‌است. قاسم‌دربازپرسی مدعی‌بود که‌چون‌حال عادی نداشته پاسبان‌را نشناخته‌است!

مرد دندان شکن محکوم شد!

امروز شعبه سوم دادگاه عالی جنائی بپرونده مردی بنام هوشنك زمانی فرزند علی اکبر دوچرخه ساز اهل اراك رسیدگی کرد .

هوشنك متهم بایراد ضرب و جرح منتهی بشکستن دندان یکی از آموزگاران اراك است .

بموجب کیفر خواست صادره از دادسرای اراك یکی از آموزگاران اراك دوچرخه ای از هوشنك زمانی خریده بود و مقداری از پول‌دوچرخه را داده و مقداری هم مقروض‌بود هوشنك‌چندین مرتبه برای دریافت پول خود بوی مراجعه کرد و آموزگار مزبور بعلت نرسیدن اول برج از دادن بدهی خود امتناع می کرد تا اینکه هوشنك در آخرین بار با پنجه بکس که همراه داشت چند ضربه بدندان آموزگار نواخت که موجب شکستن دو دندان وی گردید و در نتیجه شکایت آموزگار کیفر خواست جنائی صادر و تحویل دادگاه گردید .

امروز دادگاه برای رسیدگی بپرونده هوشنك تشکیل گردید . دادگاه پس از چند ساعت دادرسی و مشاوره متهم را به شش ماه زندان محکوم کرد .

موتوسیکلت سوار درنتیجه تصادف باآمبولانس متوفیات درگذشت

خبرنگار مادر شهری گزارش میدهد: بعدازظهر دیروز آمبولانس متوفیات شماره ۶۸۰۹ به رانندگی حسن آجانیان باموتورسیکلت سواری‌بنام ابراهیم رحیمی که‌از امین‌آباد عازم شهر ری بود تصادف کرد ودراین واقعه ابراهیم رحیمی‌بسختی مجروح شد. مجروح بوسیله عده‌ای به بیمارستان فیروزآبادی انتقال یافت ولی براثرشدت جراحات وارده جان سپرد. راننده آمبولانس. بوسیله مامورین ژاندارمری امین‌آباد بازداشت‌شد وتحت تعقیب قرار گرفت.

آخرین دفاع..

پرستار پرورشگاه بعنوان آخرین دفاع قسم خوردکه محمود را آتش نزده‌است

صبح امروز چهارمین جلسه‌شعبه چهارم دادگاه عالی جنائی بریاست آقای مهدوی‌برای رسیدگی بپرونده ضیاءالله معراجی پرستار پرورشگاه که طفل‌یتیم هفت ساله‌ای بنام‌محمود صالحی را آتش زده بود تشکیل گردید . در جلسه امروز دادگاه وکیل مدافع متهم مدت یکساعت درباره ردکیفر خواست صحبت کرد.

و سپس‌سید ضیاء بعنوان‌آخرین دفاع لایحه‌ای را که تهیه کرده بود خواند و تقدیم دادگاه نمود.

وی در آخرین دفاع خودمیگفت: من با آن‌طفل معصوم چه دشمنی داشتم که او را بسوزانم. من مدت چند سال خدمتکار آنها بودم و از یتیمان مثل بچه خود پرستاری می کردم آیا بنظر شما قضات عالیمقام دادگاه خیس کردن رختخواب بچه باین اندازه برای من غیر قابل‌تحمل و ناراحت کننده بود که او راآتش بزنم ؟ من قسم میخورم که محمود را آتش نزده‌ام.

ساعت یازده صبح امروز دادگاه پس از چهار جلسه رسیدگی‌بپرونده برای صدور رای نهائی وارد شور شد.

در ۲۴ ساعت گذشته :

۹ نفر دراثرحوادث مختلف مجروح‌شدند

در ۲۴ ساعت گذشته سه نفر باسامی حسین دبیر رحمانی و عباس فرزند علی و یك نفر مجهول‌الهویه (موسی) در اثر حوادث رانندگی و حسین خوش صحبت در نتیجه نزاع، و پنج نفر باسامی اسرائیل درویش ، خانم کوچك سلطانی ، احمد حاجیلو ، حیدر احمدی و منوچهر پرتوئی بعلت سوختگی و اصغر شریفی فرزند عباس در اثر سقوط از بلندی مجروح شده‌اند .

تقاضای مجازات اعدام

ولی‌الله‌که باآشتی دوخانواده مخالف بود ازتهران براه افتاد وماجرائی برپاکرد

ولی‌الله محمدی

متهم بقتل و مقتول وحود داشت چند سال این دو خانواده در زدو خورد و قهر و آشتی بودند تااینکه بنا بوساطت ریش سفیدان قریه‌ما بین این دو خانواده سازش بعمل آمد . اما ولی الله که هنگام مراسم آشتی کنان در تهران کار میکرد باشنیدن این جریان و آگاهی از آشتی آنها فورا بقریه «آئینه‌ورزان» مراجعت کرد و در قهوه خانه قریه که متعلق به درویشعلی بود باسید- اسماعیل کاظمی نژاد که باتفاق‌زنش از تهران مراجعت میکرد روبروشد و باچاقو باو حمله کرد و چند ضربه بناحیه قلب و جمجمه سید- اسماعیل وارد آورد که همین‌ضربات موجب مرگ وی گردید .

دو نفر مجروح شدند

سید کاظم کاظمی نژاد برادرمقتول ودرویشعلی قهوه چی که در مقام دستگیری ولی الله برآمدند نیز مورد حمله قرار گرفتند و باچاقو مجروح شدند اما سرانجام ولی‌الله توسط اهالی قریه دستگیر و تحویل ژاندارمری شد .

تقاضای اعدام

امروز دادگاه برای رسیدگی باین پرونده تشکیل گردید ابتدا سئوالاتی از متهم بعمل آمد و سپس کیفر خواست که در آن طبق ماده ۱۷۰ قانون مجازات عمومی برای ولی‌الله تقاضای اعدام شده بود قرائت گردید ودادگاه تا آخر وقت امروز مشغول رسیدگی باین پرونده بود .

حوادث روز

حریق درخانه

دیشب منزل آقای‌افصحی درخیابان مولوی بعلت نامعلومی‌طعمه حریق‌شد. جریان بکلانتری شش و اداره آتش‌نشانی اطلاع‌داده شد و مامورین کلانتری وآتش نشانی درمحل حادثه حاضر شده وحریق راخاموش‌نموده از سرایت آن بسایر نقاط جلوگیری کردند .

تصادف بادوچرخه سوار

دیشب سواری شماره ۲۵۳۵۸ برانندگی غلامعلی ارداغی درخیابان قزوین با دوچرخه سوار مجهول الهویه‌ای تصادف کرده ودوچرخه سوار در نتیجه جراحات وارده فوت شد. در تحقیقات معلوم شدغلامعلی شغلش شستن اتومبیل ها می‌باشد و گواهینامه نیز ندارد .

باما نسبتی ندارد

پیرو خبر مربوط بکشف باند جاعلین دلار و روبیه و تمبر که‌شخصی بنام‌ابوالقاسم طاهری‌نیز باتهام‌شرکت در این باند دستگیر شده بود آقایان محمود و محمد علی اصغر طاهری طی‌نامه‌ای توضیح داده‌اند که‌شخص مزبور با آنها و آقای ابوالقاسم طاهری که در لندن سکونت‌دارد وفامیل طاهری شیرازی و دامغانی هیچگونه نسبت و آشنائی ندارد.

غلامحسین خالقی بازداشت‌شد

پیش بینی وضع هوا

پیش بینی وضع هوای ایران تاظهر فردا طبق گزارش اداره پیش بینی کل هواشناسی بدین‌قرار ست :

هوای تهران و اطراف کمی ابری و گاهی‌بامقدار بیشتری ابر پیش بینی میشود .

هوای نواحی آذربایجان وکردستان ابری‌توام بابارندگی‌های‌پراکنده نواحی کرمانشاه -همدان - خوزستان و سواحل بحر خزر وشهرستانهای مرکزی و کوهستان های شمالی ایران قسمتی ابری و بقیه نواحی صاف همراه با لکه‌های ابر پیش بینی میشود .

حد اکثر درجه حرارت هوای شهرتهران در روز گذشته ۱۸ وحداقل آن ۵درجه سانتیگراد بالای صفر بوده‌است .

گرمترین نقاطی که ایستگاه هواشناسی دارند در ۲۴ ساعت گذشته بندر عباس با حداکثر ۲۷درجه‌سانتیگراد بالای صفر و سردترین‌نقاط شهرکرد با حداقل ۵ درجه سانتیگراد زیر صفر بوده‌است .

در شهرستانها

قربانی زدوخورد

قزوین- خبرنگار اطلاعات گزارش می دهدروز گذشته بر اثر اختلافات خانوادگی بین‌افراد دوخانواده‌شهبازی ونادری در قریهٔ «شال» از توابع‌قزوین زدو خورد شدیدی رخ داد و در این زدوخورد یدالله مهرعلی یکی از اهالی قریه مزبور بقتل رسید وعده‌ای نیز مجروح شدند . مجروحین در بیمارستان قزوین تحت معالجه قرار گرفتند و فعلاقضیه تحت تعقیب است

شیوع سکته!

اردکان- طبق گزارش خبرنگار اطلاعات اخیرا بیماری نو ظهوری در اردکان شیوع یافته و تاکنون چهار نفر بر اثر ابتلای باین بیماری جان سپرده اند مبتلایان باین بیماری‌بدون مقدمهٔ کسالت ، ناگهان بزمین می افتند و پس از چند دقیقه‌جان میدهند. فعلا از طرف مقامات بهداشتی برای مبارزه با این بیماری و تشخیص نوع آن اقدامات لازم شروع گردیده‌است.

انتصابات

دروزارت خارجه

آقای منوچهر ظلی بسمت رایزن سفارتکبرای ایران‌دردهلی نومنصوب گردید و تا پایان این هفته عازم‌محل ماموریت خواهد شد .

در داگستری

آقایان اسمعیل قاسم زاده‌دادستان اردبیل - صالح هدایت نسب دادستان‌شهرستان ارسباران -فرج‌الله سروش دادیار استان مرکز - علی معاونی دادیار اهواز - غلامحسین زرانداز چی دادیار نوشهر- البرزروائی رئیس دادگستری مراغه

ورود

*آقای دکتر رکن‌الدین سادات تهرانی از آمریکا.

*آقای عباس معصومی که‌چند ماه قبل برای مطالعه به بلژیك‌رفته بود از بلژیك.

خروج

*آقای عباسقلی‌خلعتبری بفرانسه

*آقای مهندس فریدون عظیمی به‌بیروت

*آقای رستم افتخاری وبانو گلرخ اشراقی به‌بمبئی

*آقای حسنعلی مهران برای ادامه تحصیل بلندن.

*آقای منوچهر شکرائی برای ادامه تحصیل به‌آلمان .

*آقای منوچهر افلاطون برای ادامه تحصیل به‌پاریس.

بقیه خبرهای فرهنگی و ورزشی

مرکز تربیت معلم

۲۵ هزارمتر از اراضی حشمتیه بمرکز تربیت معلم اختصاص داده شد ـ تاکنون بیست سالن بزرگ دراین مرکز ساخته شده وبزودی آماده کار خواهد شد

ازچندی قبل وزارت فرهنگ بااستفاده ازکمکهای آمریکا اقدام بساختمان یك مرکز تربیت معلم درارا ضی حشمتیه نموده که ساختمان آن درشرف اتمام و آماده بهره برداری است و بزودی افتتاح خواهد شد .

بامکاتباتی که از چندی قبل وزارت فرهنك باوزارت جنك بعمل آورد ۲۵ هزارمتر از اراضی حشمتیه بوزارت فرهنك واگذارشد .

نقشه ساختمانی مرکز تربیت معلم باکمك مهندسین اصل چهار تهیه و شروع بساختمان آن شده تاکنون بیست سالن بزرك در آن بناگردیده است .در این مرکز معلمین شاغل ومدیران مدارس و بازرسان کلاسهای مخصوصی را گذرانده باصول تعلیم وتربیت آشنا خواهند شد همچنین دیپلمه هائیکه قرار است بعنوان آموزگار استخدام شوند دراین مرکز باید بعنوان کارآموزی یك سال تحصیل نمایند .

مرکز مزبور مجهز بهمه گونه وسایل بوده و بزودی یك مخزن بزرك آهنی برای آب انبار این مرکز نصب خواهد شد .

روز چهارشنبه این هفته در تالار موزه ایران باستان جلسه‌ای باحضور وزیر فرهنك تشکیل شده گزارشهائی از اداره کل تربیت معلم و مرکز تربیت معلم ودانشسرا ها وکلاسهای کار آموزی آموزگاری داده خواهد شد .

نبرد آتش‌نشانی باراه آهن

ساعت ۵ بعداز ظهر روز سه‌شنبه سوم اسفند ماه مسابقه فینال والیبال تیمهای کارگران کارخانجات در سالن سرپوشیده باشگاه دخانیات بین تیمهای راه‌آهن با آتش‌نشانی انجام خواهد شد . دراین مراسم وزیر کار نیز حضور یافته وجوائز برندگان را توزیع خواهد کرد .

رسیتال هنری در تلویزیون

ساعت هشت بعد از ظهر امروز رسیتال هنری دوشیزه «مرل تامر» وآقای عنایت الله رضائی ازتلویزیون ایران اجرا میشود .

این هنرمندان بنا بدعوت هنرهای زیبای کشور هفته گذشته بتهران وارد شده‌اند دوشیزه مرال تامراز خوانندگان باارزش ترکیه است که تاکنون در چند فستیوال آواز شرکت کرده و موفقیتهائی بدست آورده است . عنایت الله رضائی نیز در کنسرواتور دولتی آنکارا تحصیل میکند .

کمك بسازمان کمك کودك

امروز با کمال خوشوقتی اطلاع یافتیم که ازطرف شورای همکاری برزن ۲ که همه ساله لباس وحوایج زندگی برای نیازمندان تهیه می‌بینند ، چهاردست لباس وچهارعدد بلوز وسیله آقای داود پیرنیا نایب‌رئیس سازمان کمك کودك دراختیار سازمان گذاشته شده. مقدار وکمیت اجناس اهدائی مهم نیست آنچه قابل اهمیت است علاقه وپشتیبانی هموطنان نیکو کاراست که باحسن نظر وصمیمیت سازمان راکه برای یاری کودکان پایه‌گذاری شده است مدد می کنند . بدینوسیله از دوستی شورای همکاری برزن ۲ تشکر می‌کنیم .

انجمن ادبی «ناهید»

عصر دوشنبه دوم اسفند ۳۸ دانشمند بزرك آقای محمد جناب زاده راجع بخط فارسی سخنرانی خواهند نمود . اول بازار تجریش

تصفیه ادارات

بقیه از صفحه دوم

دولت بادیدهٔ تقدیر و تکریم نگریسته میشوند .

بدون شك اصلاح ادارات وبیرون ریختن عناصر فاسد سبب خواهد شد که مردم دنبال کار وفعالیت بروند ، کارهای تولیدی در مملکت زیادشود، منابع کشور که بواسطه وجود افراد فاسد ادارات بی‌استفاده مانده وبرای هرکاری که منبع درآمد و تولید کشور است افعی ها بر روی آن خوابیده و دهان باز کرده‌اند که مردم جرئت نزدیك شدن ندارند بکار خواهد افتاد .

آرزوی ما اینست که این تصفیه دامنه دار باشد و بدون حب و بغض و تبعیض و خاصه خرجی صورت گیرد، بیان دیروز شاهنشاه در فرودگاه مهرآباد آویزه گوش و هوش قضاة شریف ما قرار گیرد که تعقیب و مجازات محدود به آفتابه دزد نباشد، بلکه هرکس در هر مقام وموقع کاری خلاف مصلحت جامعه و کشور ومالیه ملت انجام دهد باید در نهایت شدت وخشونت تعقیب و مجازات شود، قضاة عالیقدر ما که اکنون دست باصلاح زده و دادگستری را تکان داده‌اند باید چشم بر هم گذارند و عدل و دادرا در کشور گسترش دهند و از این راه خدمت حقیقی خود را بکشورانجام دهند و راه ترقی و تعالی ملت ایران راهموار سازند .

اطلاعیه

بقیه از صفحه اول

طبق تصمیم ونظر کمیته اجرائیه جمعیت دفاع ملی آقای دکتر عیسی صدیق نایب‌رئیس جمعیت درصدد برآمده‌اند خواسته های مردم را با هیئت مؤسسین جمعیت درمیان گذارند وچنانچه پیشنهاد جمعیت های دفاع ملی شهرستانها و طبقات مختلفی که از تهران بایشان مراجعه نموده‌اند موردتائید هیئت مؤسسین قرار گیرد فعالیت جمعیت مرکزی راآغاز نمایند.

باید توجه داشت که جمعیت دفاع ملی تهران بریاست مرحوم حکیم‌الملك دردهم مردادماه تشکیل گردیدو بزودی درمیان مردم پایتخت و اهالی شهرستانها جای باز کرد وهمه‌جا از این فکر میهن‌پرستانه استقبال کردند ومردم آمادگی خودرا برای دفاع از حیثیت ملی وشئون اجتماعی وحفظ وحراست قانون اساسی وپشتیبانی ازمقام سلطنت که بستگی تام باحاکمیت واستقلال کشور دارد ابرازداشتند وهمه‌جا بامرحوم حکیم‌الملك همگام وهم‌آهنك شدند وگفتند مابه بیگانه اجازه نمیدهیم بمقدسات ملی ماااهانت نماید، تهمت بزند ،دروغ بگوید ودر کمین اخلال واز هم گسیختن رشتهٔ استقلال کشورما باشد.

این هم‌آهنگی پرارزش ملت ایران تامهر ماه ادامه داشت تا اینکه تبلیغات مسکو خاموش شدو مرحوم حکیم‌الملك اعلامیه‌ای منتشر ساخت وگفت ما هم‌مقابله ومبارزهٔ خودرادر دفاع ازمیهن وملت و شاه که بهم پیوستگی دارند موقوف می‌نمائیم .طبق این اعلامیه جمعیت مرکزی و سایر جمعیت‌ها از فعالیت افتادند وتظاهرات و میتینگ‌ها و صدور بیانیه ها و مقالات و انتشارات جمعیت متوقف گردید ولی‌چیزی نگذشت که رادیو صدای ملی‌باز حملات خود را بمقدسات ملی از سر گرفت وچندی است که رادیو مسکو هم باردیگر بدروغ پردازی واتهامات خود ادامه میدهد، ازاینرو نامه‌ها و تلگرافهای زیادی چه ازشهرستانها و چه از طبقات مختلف تهران بخصوص انجمن ها و مجامع ،بجمعیت مرکزی دفاع ملی رسیده وتقاضای تجدید فعالیت جمعیت رانموده‌اند.

اینست که آقای دکتر صدیق بواسطه سمتی که در جمعیت دفاع ملی مرکزدارند برمبنای خواسته های مردم تصمیم دارند از هیئت موسس جمعیت که مرکب از رجال و شخصیت های ملی وبازرگانان و روسای اصناف ونمایندگان وجوه طبقات مردم میباشند دعوت نمایند ودرباره موضوع مشورت کنند تاهر راهی مورد تصویب و تائید آن هیئت قرار گرفت جمعیت پیش گیرد.

کمیته اجرائیه جمعیت دفاع ملی

خروشچف گفت

بقیه ازصفحه ۳

ولی ممکن است سوء قصد انفرادی یا چند نفری نسبت به وی صورت گیرد .

خروشچف در پاسخ خطابه های خیر مقدم نطقی ایراد کرد و وقتی گفت :« مردم جهان باید کفن استعمار را آماده کنند !» ازطرف جمعیت شدیدا ابراز احساسات شد.

خطابه خروشچف شدیدترین نطق وی در اندونزی علیه استعمار و امپریالیسم محسوب میشود وی فریاد زد « دیگر در جهان برای استعمار محلی نمانده‌است .ما و مردم شوروی نسبت به مبارزه ضد استعماری احساس همدردی میکنیم و حاضریم از آن حمایت کنیم و هر کشوری بخواهد دراین مبارزه به یاریش میشتابیم .»

« مردم جهان باید روابط مسالمت آمیز داشته باشند و این امر نباید به‌سازمان اجتماعی آنها وسوسیالیست یا کاپیتالیست بودنشان مربوط باشد .»

ثروت اندونزی

وی گفت :« حال که ثروت اندونزی را از نزدیك دیده‌ام میفهم چرا استعمارگران نمی خواهند دست از سرشما بردارند .»

خروشچف این ضرب‌المثل قدیم روسی را تکرار کرد که « ببر مایل نیست فقط علف بخورد .»

یکی ازمقامات اندونزی بعدا گفت خروشچف به سوکارنو گفته است اندونزی میتواند به شکایت چین کمونیست در مورد چینی های مقیم اندونزی بهیچوجه اعتنا نکند .

و ی به سوکارنو تذکر داده« هر کاری را که در این مورد صحیح است میتوانید انجام دهید و بیمی نداشته باشید .»

اندونزی مانع تجارت چینی ها در نواحی روستائی شده است وچین کمونیست از این امر سخت‌عصبانی است .این محدودیت به نفوذ اقتصادی چین در اندونزی لطمه سختی وارد میسازد .

ضمنا به حیثیت کمونیست های اندونزی نیز سخت خدشه وارد ساخته است .

همان مقام اندونزی میگوید اکنون کاملا روشن شده‌است که خروشچف بهیچوجه سعی نخواهد کرد میان اندونزی و چین وساطت کند.

بنظر میرسد هدف خروشچف کسب حیثیت برای خودش و کمونیسم بین‌المللی است نه چین کمونیست.

وعده کمك

سوکارنو به مخبرین خارجی اظهار داشت که این روزها باخروشچف مذاکرات جالبی داشته‌است.

گفته میشود که یکی ازجلسات مذاکره خروشچف وسوکارنو اختصاص به‌روابط چین واندونزی داشته است.

خروشچف نگرانی خودرا ازاین که ممکن است اندونزی به‌تدریج بسوی راست متمایل شود وبه‌پیمان آسیای جنوب شرقی (سیتو) ملحق گردد ابراز داشته ووعده داده است که‌درصورت ادامه بیطرفی اندونزی کمکهای زیادی باین کشورخواهد کرد.

اندونزیها از خروشچف ۲۵۰ـ میلیون دلار کمك خواسته‌اند که‌به مراتب بیش‌از کمك ۴۷ میلیون‌ـ دلاری اخیر امریکا است.

اندونزی میخواهد بااین کمکها اولا تاسیسات نفتی مفصلی ایجاد کند .ثانیا یك کوره ذوب آهن بزرك بوجود آورد. ظاهرا اولین هدیه بزرك روسها ساختن یـك کارخانه عظیم ذوب آهن خواهد بود.

پایگاه اروپائی

ضمنا میگویند روسها به‌اندونزی پیشنهاد کرده‌اند درهزارو ششصد کیلومتری جاوه مجاور جزیره گینه جدید، که قسمتی از آن در دست هلند است واندونزی مدعی مالکیت آن میباشد ،در جزیره آمبون یك پایگاه دریائی برای این کشور بسازند.

قـرار است گرومیکـو هنگـام تـوقف خـروشچف در«بالی» برای افتتاح دانشکده‌دریا‌ـ نوردی آمبون باین جزیره برود.

مقامات رسمی اندونزی میگویند موضوع ساختمان پایگاه دریائی منتفی شده است وفقط چندکشتی جنگی از روسیه خواهند گرفت.

خروشچف درباندونك در یـك مهمانی باشکوه حضور بهمرساند وشخصا دراجرای مراسم رقص‌های محلی شرکت کرد وبایکی از آلات موسیقی محلی جاوه آهنگی نواخت دراطراف محوطه رقص‌سربازان بامسلسل نگهبانی میکردند. یك کودك چینی دراین مهمانی نمونه‌ای ازفنون دفاع انفرادی چینی‌ها را نمایش داد وخروشچف باخنده او را مورد تشویق قرارداد.

عالیجناب مخبر!

خروشچف بعداز مراسم رقص مدتی باگرومیکو درباغ ضمن استراحت صحبت کرد. وقتی خروشچف محل مهمانی را ترك‌می گفت خندان بود.

وقتی یکی‌از مخبرین راسربازان ازسررراه خروشچف وگرومیکودور میکردند، گرومیکو گفت:

«عالیجناب مخبر، بسیار از این امر متاسفم!»

خروشچف صبح یکشنبه‌به ناحیه «جوکجاکارتا» که بزرگترین منطقه نفوذ کمونیستهای اندونزی است عزیمت میکند. ولی مقامات دولتی اندونزی اطمینان دارند که عزیمت وی‌به‌آنجا برای‌تقویت‌چین کمونیست صورت نمیگیرد. دراین محل در انتخابات سال ۱۹۵۷ کمونیست‌ها پیروزی شگفت آوری بدست‌آوردند

بنظر میرسد که‌نخست‌وزیر ۶۵ ساله روسیه بتدریج درطول سفر اندونزی خسته‌تر میشود ودیگر آن چنان که معمول اوست لطیفه گوئی نمیکند. ولی البته هنوز دست ازسر «امپریالیستها» برنداشته است وهر جامیرسد بالحن بسیار زننده‌ای به «امپریالیسم» و «استعمار» میتازد.

خروشچف درباندونك خطاب به ائمه مسلمین شهر که‌اغلب‌طرفدار افراطیون دست‌راست هستند گفت: «شما نمیتوانید امپریالیستها رابادعا اخراج کنید همچنانکه نمیتوانید به ببر بیاموزید که‌بجای گوشت علف بخورد. امپریالیستها رافقط باارد نگی ومبارزه میتوان اخراج کرد.»

وقتی مردم برای وی ابراز احساسات شدیدی کردند افزود :«ما قول می دهیم بمبارزین ضد استعمار کمك های بیشتری بنمائیم.»

یکی‌از اندونزی‌ها بعداز مهمانی سوکارنو درباندونك وشرکت خروشچف دررقص گفت :«باوجود این بنظر میرسد وی بـه‌دیالکتیك بیش از رقص علاقمند است»

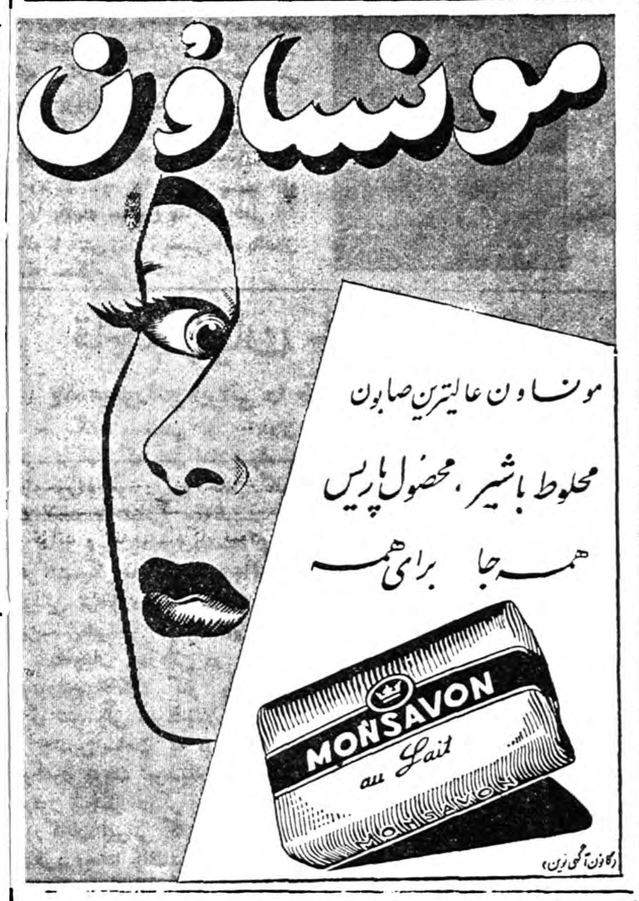

«کانون آگهی زرین»

دودستگاه کمپرسورنو

مارك یکی ازکارخانجات معروف اروپا ـ دیزل بقدرت ۱۰۰ اسب موجود در تهران وآماده برای تحویل فوری طالبین بشرکت تجارتی ایران وانگلیس ـ خیابان فردوسی مقابل خیابان ثبت ـ تلفن ۳۴۷۲۸ـ۳۰۲۷۴۱ مراجعه فرمائید.

آـ۴۳۱۵۶

شماره چهارم مجله

شکار و طبیعت

امروز منتشر شد

به روزنامه فروشها و مغازه های شکار و کتابخانه‌ها ودفتر مجله مراجعه کنید

آـ۳۴۵۶۳

سخن

مجله ادبیات ودانش وهنر امروز

شمارهٔ دهم منتشر شد

آـ۴۳۱۸۲

حراج

کتاب کیلوئی

یك ابتکار جالب وبی‌سابقه درمطبوعات ایران

حراج بی‌نظیر گوتمبرگی باابتکار نوظهور درسراسر ایران

بنگاه مطبوعاتی گوتمبرك سه میلیون جلد کتاب از انتشارات گوتمبرك، انتشارات مجله ترقی، انتشارات ماه‌نو، انتشارات سپیدوسیاه و مقادیر زیادی کتاب مختلف از انتشارات دیگران را

بطور کیلوئی هرکیلو صد ریال

درتهران بفروش میرساند

درشهرستانها

کلیه کتابفروشیها میتوانند در ارزانفروشی کتاب کیلوئی شرکت کنند وکتاب را ازقرار هرکیلو صدو بیست ریال بفروش رسانند. هزینه ارسال بعهده کتابفروشی گوتمبرك است .

درشهرستانهائیکه نماینده فروش نداریم

علاقمندان می‌توانند فهرست کتابها را بخواهند ووجه را بوسیله کوپن پستی ارسال دارند. دراین حراج بی‌نظیر شرکت کنند.

خیابان منوچهری روبروی ژاندارك

کتابفروشی گوتمبرك

آـ۴۳۱۰۸

177

MURPHY DIESEL

دودستگاه مولدبرق ـ ساخت کارخانه

موردی دیزل آمریکا

دارای ۱۷۷ قوه اسب

اخیرا وارد شد وبرای فروش آماده است

شرکت سهامی ثابت پاسال

خیابان سعدی تلفنهای ۳۴۳۷۵ تا ۳۴۳۷۸

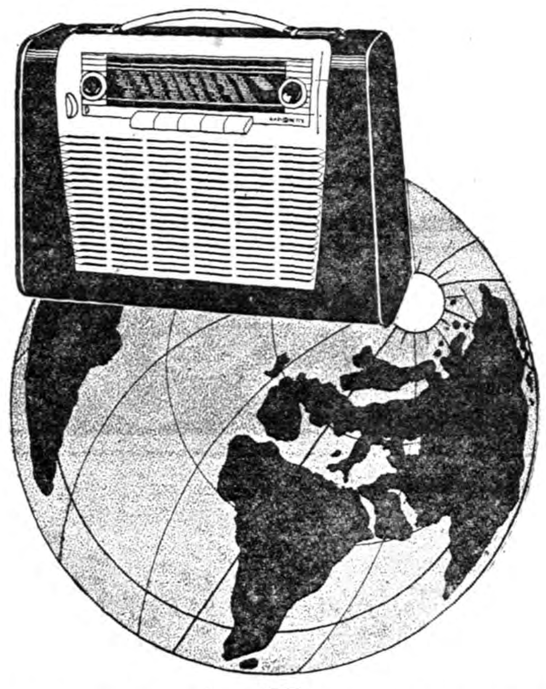

خریداران رادیو بدقت توجه کنند

اخیرا بعضی ازفروشندگان رادیو از سردرفیت رادیونت سواستفاده کرده مانده رادیو های دیگری را بجای رادیونت بمشتری فروخته و میفروشند . لذا نمایندگی آن باطلاع خریداران محترم رادیونت میرساند که در موقع خرید به :

« علامت ثبت مثلا حروف لاتین وشکل کره زمین »

که روی رادیو نوشته شده توجه داشته باشید .

نماینده انحصاری : شرکت مرادافیل ـ خیابان نادری تلفن ۴۲۷۷۲

مرکز پخش : فروشگاه لوکس پشت شهرداری

آـ۴۳۱۷۶ ۱ـ۷

جمعیت راه نو

تشکیل مجمع عمومی عادی سالانه

را درساعت ۳ونیم بعدازظهر چهار شنبه ۱۱اسفند ۱۳۳۸ درسالن انجمن ایران و هند (شاهرضا ـ کوچه سرشار ـ کوچه آرژانتین) باطلاع اعضای محترم جمعیت میرساند .

دستور جلسه :۱ـ گزارش هیئت مدیره وخزانه‌دار ۲ـ انتخاب هیئت‌مدیره و بازرس کل

آـ۴۳۱۸۰

تبریکات

انتصاب آقای سعید حاذق اعظم لیسانسیه حقوق را که ازجوانان فعال وصحیح‌العمل میباشند بریاست دفتر دادسرای استان مرکز تبریك میگوئیم میرمجتهدی ـ بزرگی ـ جاوید ـ پراوی ـ قطب ـ سجادی ـ کیوان ـ نوری افشار ـ صدرنیا ـ افشار ـ مقدم ـ اصلانی ـ پورکریمی ـ دربندی ـ سبزواری ـ صومعه‌سرائی ـ مقصودی ـ دهقان ـ فاتح‌نژاد ـ اخوان ـ فرنیا ـ خوانچه‌زر

آـ۳۴۴۸۵

افسران ودرجه‌داران وافراد دژبان منطقه یکم دریائی انتصاب سرکار ناخدا دوم سیف‌ال‌بر مبرجهانگیری را بسمت ریاست ستاد منطقه یکم دریائی صمیمانه تبریك عرض کرده موفقیت‌ایشان را در راه خدمتگزاری بشاهنشاه محبوب و میهن عزیزاز خداوند خواستارند .

آـ۴۳۰۱۰

بدینوسیله حسن انتخاب جناب آقای ابوالقاسم امامی رابریاست اداره امور اداری بنگاه برق تهران تبریك عرض نموده وموفقیت‌ایشان را ازخداوند خواستاریم.

هوشنك منصور مویدـ سید امیرنجفی‌زاده‌ـ سید علی رضوی

آـ۳۴۵۶۵

حسن انتخاب

کاندید ارامنه آقای هارطون بجانیان

عضو مؤسس حزب ملیون را به جناب آقای دکتر اقبال رهبر حزب ملیون تبریك میگوئیم.

غلامحسین حاجب‌دولو ـ حسین سجادیان ـ علی‌ارفع‌ـ وچند امضاء دیگر.

آـ۴۳۱۷۲

سپاسگزاری

قبله‌گاه معظم‌پدربزرگوارم بمن امر فرمودند که‌تشکرات ومراتب امتنان معظم‌له رافامیل و آشنایان عزیزهم‌فسلکان محترم حزبی همشهریان گرامی همقطاران ارجمند اداری وسایرذوات محترمی که بمناسبت مسافرت ایشان بامریکا قبول زحمت فرموده و بفرودگاه تشریف آورده بودند تقدیم داشته تندرستی و موفقیت آنانرا ازپیشگاه دادار پاك خواستار گردم.

آـ۳۴۵۱۵ ستوان یکم پیاده عبدالعلی‌پور هاشم

اطلاعات

یکشنبه بیست‌وسوم شعبان‌المعظم ۱۳۷۹ - بیست ویکم فوریه ۱۹۶۰

سال سی‌وچهارم - شماره ۱۰۱۴۴

کمیسیون ایجاد هم‌آهنگی برای وصول مالیات

از ساعت ۹ صبح امروز کمیسیون مشترك هم‌آهنگی در امروصول باشرکت آقایان وزرای کشور - دادگستری - شهرداری تهران - رئیس شهربانی کل کشور - رئیس ژاندارمری کل کشور و مدیرکل بانك ملی ایران - مدیر کل ثبت - مدیر کل کشاورزی - مدیرکل وصول - وزارت دارائی در دفتر تیمسار سرلشکر ضرغام وزیر دارائی تشکیل شد مطابق تصمیم وزیر دارائی این کمیسیون روزهای اول و ۱۵ هرماه‌در وزارت‌دارائی تشکیل‌جلسه خواهد داد و اقدامات‌اساسی برای همکاری دستگاههای مختلف مملکت در امر وصول مالیاتها. مورد بررسی قرار میگیرد.

فردا یك هیئت نظامی به سیستان وبلوچستان وکرمان‌میرود

بفرمان شاهنشاه ساعت هشت‌بامداد فردا یك هیئت نظامی‌بریاست تیمسار سپهبد دکترآریانا فرمانده نیروی زمینی برای بازدید ازواحد های سپاه پنج‌وشش ومرکز توپخانه ارتش باهواپیما عازم مناطق‌سیستان وبلوچستان کرمان وفارس واصفهان خواهند شد.

اعضای این هیئت عبارتنداز تیمسار سرلشکر ابراهیم معزی‌رئیس بازرسی ویژه نیروی زمینی تیمسار سرتیپ جعفر خزاعی رئیس دفتر نیروی زمینی -تیمسار سرتیپ داوری زنجانی رئیس رکن چهارم‌ستاد نیروی زمینی- سرکار سرهنك ابوالقاسم نجم‌آبادی رئیس مقررات ستاد نیروی زمینی سرکار سرهنك ستادکریملو رئیس دائره عملیات رکن سوم ستاد وسرکار سرهنك ستاد محمد کاظمی آجودان تیمسار سپهبد آریانا.

هیئت‌مذکور پس‌از ورود به تربت حیدریه وبازدید واحدهای‌سپاه شش به‌بیرجند عزیمت خواهند نمود. مدت این مسافرت نزدیك دو- هفته خواهد بود.

امروز وزیرجنك به لندن عزیمت کرد

بقرار اطلاع ساعت‌شش ونیم بامداد امروز تیمسار سپهبد احمدوثوق وزیر جنك باهواپیما به‌اروپاعزیمت نمود.

آقای سرهنك ایمانیان آجودان وزیر جنك دراین مورد بخبرنگار ماگفت آقای وزیرجنك برای استفاده از مرخصی بمدت دو هفته بلندن عزیمت کرد.

رئیس اداره اطلاعات سفارت ایران درامریکا

امروز کسب‌اطلاع شد که‌آقای هادی امیرابراهیمی‌آجودان کشوری شاهنشاه وعضوهیئت مدیره بانك عمران بسمت ریاست اداره‌اطلاعات سفارت ایران در آمریکا تعیین گردیده‌اند. بهمین مناسبت بعداز ظهرفردا از طرف آقای شفارایزن فرهنگی ومطبوعاتی دربارشاهنشاهی ضیافتی به‌چای دروزارت دربار شاهنشاهی برپا میشود.

هفته هوور

امروز صبح‌آقای جرج کوپر وخانم فالکنر رئیس نمایندگی‌های خاورمیانه وکارشناس کارخانجات معظم هوور انگلستان بمنظور برگزاری مراسم هفته هوور به‌تهران وارد شدند.

درهفته هوور مصنوعات وفرآورده‌های کارخانجات هوور درمعرض تماشای علاقمندان گذاشته میشود وآقای کوپر وخانم فالکنر روش صحیح‌بکاربردن رختشوئی وجاروی برقی وسایر مصنوعات کارخانه هوور رابه‌مراجعین می‌آموزند...

مراسم هفته هوور هفت‌روز درنمایشگاه مصنوعات هوور ایران فیلکو- میدان فردوسی ادامه خواهد داشت واین برای‌کدبانوان و علاقمندان بیك‌زندگی راحت فرصت مغتنمی است‌تااز مدرن ترین‌وسائلی که‌دشواریهای زندگی راآسان کرده است‌دیدن نمایند.

آگهی مناقصه

اداره حسابداری عملیات مخصوص وزارت کار عایق کردن‌یك هزارو یکصد ۱۱۰۰ متر مربع سقف کارگاه های مرکز تعلیمات حرفه‌ای واقع در خیابان سیلو را طبق مشخصات موجود بمناقصه می گذارد داوطلبان می توانند همه روزه باستثنای ایام تعطیل باداره کل آموزش وزارت کار واقع در چهار راه سید علی خیابان کاشف السلطنه مراجعه و پس‌از دریافت برك مشخصات پیشنهادات خودرا با ضمیمه کردن نمونه های جنس و همچنین ۵٪ مبلغ پیشنهادی بعنوان سپرده به‌حساب شماره ۱۱۱۶ وزارت کار منظور نموده تا آخر وقت اداری روز سه شنبه دهم اسفند ماه ۳۸ بدفتر اداره حسابداری تشانی بالاتسلیم رسید دریافت نمایند پیشنهادات‌واصله در ساعت۹صبح روز چهارشنبه یازدهم اسفند ماه ۳۸ باز و قرائت خواهد گردید . به پیشنهادات فاقد سپرده ترتیب اثر داده نخواهد شد کلیه هزینه های مربوطه از محل بررس آگهی و عوارض و مالیا تو سایر هزینه های مربوطه بعهده برنده مناقصه خواهد بود وزارت کار در رد یا قبول یك و یا کلیه پیشنهادات آزاد است در صورتی که برنده مناقصه از انجام تعهدات خود منصرف گردد سپرده او به نفع وزارت کار ضبط خواهد شد .

۱-۲ آ-۴۲۹۱۲ رئیس اداره کل حسابداری -همائی فر

رستوران دانسینگ خلیفه

«دسته موزیك مارا لو» که شهرت جهانی دارد وقت صرف ناهار هم شمارا سرگرم میکند

ناهار کامل ۱۲۰ ریال

امشب وهمه شب

ستاره تلویزیون اسپانیا

«کارمن سانتانا»

آدرس- خیابان شاهرضا جنب پمپ بنزین خیابان وصال شیرازی. تلفن ۴۹۵۴۴

۱-۲ آ-۴۳۲۰۴

ضیافت وزیرکشور بافتخار مهندس زاهدی

آقای مهندس اردشیر زاهدی سفیر جدید ایران درواشنگتن امروز به‌قم عزیمت نمود تابزیارت حضرت معصومه علیهاسلام مشرف‌شود.

سفیرجدید ایران درآمریکا روز چهارشنبه باروبا عزیمت‌خواهد نمود تاباتفاق همسرشان والاحضرت شهناز پهلوی که‌در ژنو اقامت دارند عازم واشنگتن گردند.

ظهر دیروز ازطرف آقای رحمت‌اتابکی وزیرکشور به افتخارآقای مهندس اردشیر زاهدی ضیافتی به‌ناهار درهتل رزیدانس‌داده‌شد.

دراین ضیافت عده‌ای از آقایان وزیران ورجال ودوستان ایشان حضور داشتند. ازجمله مدعوین دیروز آقای دکتراردلان سفیر سابق ایران درآمریکا وبانو بودند .دوسفیر سابق وجدید مدتی پیرامون کارهای مربوط بماموریت آمریکا بمذاکره پرداختند.

درعکس بالا آقای دکتراردلان وآقای مهندس اردشیر زاهدی دیده میشوند.

ملاقات سفیر فرانسه باوزیر خارجه

ساعت دوازده امروز آقای «هانری‌رو» سفیر فرانسه در تهران‌با آقای آرام وزیر خارجه ملاقات ومدتی گفتگو کرد.

اطلاعیه اداره دانشجویان اعزامی بخارجه

این اطلاعیه امروز ازطرف اداره دانشجویان اعزامی بخارجه‌صادر شده‌است.

باطلاع‌کلیه داوطلبان درآلمان واطریش میرساند که‌فارغ‌التحصیلان ششم متوسطه (رشته‌های ادبی وطبیعی وریاضی) تحصیلات عالی خودرا دردوکشور فوق‌الذکر دررشته‌هائی میتوانند ادامه دهند که‌عینا درایران برای آنها میسراست.

تاسیس باشگاه روزنامه‌نگاران ایران

تاسیس (باشگاه روزنامه نگاران ایران) بمنظور تقویت مبانی همکاری ویاری بین روزنامه‌نگاران درامور صنفی و پیشرفت وگسترش مطبوعات کشور بموجب اساسنامه مصوبه ۲۷ بهمن ۱۳۳۸ اعلام‌میگردد واز روزنامه‌نگاران کشور دعوت میشود برای عضویت در باشگاه ازدوم تاچهاردهم اسفند ۱۳۳۸ بین‌ساعات شانزده و هیجده به دفتر موقت‌باشگاه (خیابان یوسف‌آباد -کوچه دبیرستان البرز -ساختمان جبهه مطبوعات متفق) مراجعه فرمایند.

از اعضای کانون روزنامه نگاران جبهه مطبوعات متفق -مطبوعات متحدو گروههای مطبوعاتی حزب ملیون وحزب مردم تقاضا میشودمستقیما به‌دبیر گروه خودشان مراجعه فرمایند.

مجمع عمومی باشگاه برای انتخاب اعضای اصلی و اعضای‌علی‌البدل هیئت مدیره‌و بازرسان باشگاه ساعت شانزده چهارشنبه هیجدهم اسفند ۱۳۳۸ دردفتر موقت باشگاه‌بنشانی‌بالا طبق مقررات اساسنامه تشکیل خواهد شد. آ-۳۴۵۷۵

سیگارهای فروردین وآپادانا

ازاین پس سیگارهای فروردین و آپادانا فیلتردار که قبلا در جعبه‌های کشوئی تهیه میشد باجعبه‌های مقوائی لولائی (تیپ امریکائی) بوسیله ماشین آلات جدید دسته‌بندی ودردسترس مصرف کنندگان گذارده خواهد شد .

جعبه‌های مذکور که برای زیبائی آن دقت لازم بعمل آمده‌واجد شرائط مطمئن‌تری در حفظ کیفیت سیگار میباشد قیمت هرجعبه۲۰ عددی مانند بسته‌های بیست عددی سابق بیست ریال خواهد بود .

آ-۴۳۱۷۴ انحصار دخانیات ایران

آگهی مناقصه خرید بارانی

نیروی هوائی تعداد ۲۰۰ توپ بارانی از پارچه امپرمابل برنك خاکی با آستر پوستی طبق نمونه موجود در دفتر ماتریل واز طریق مناقصه خریداری می نماید .

۱- پیشنهاد دهندگان بایستی مبلغ بیست هزار ریال به حساب ۱۲۰۱ دارائی شماره ۶ در بانك ملی شعبه فردوسی ویا تضمین از یکی از بانکهای مجاز تحصیل وبه پیوست پیشنهاد خود نمایند .

۲- به پیشنهادات فاقد سپرده و مشروط ومبهم یا آنکه بعداز موعد مقرر برسد بهیچوجه ترتیب اثر داده نخواهد شد .

۳-محل تحویل‌بارانیها درانبارنیروی هوائی‌واقع‌دردوشان‌تپه‌میباشد.

۴- پیشنهادات بایستی تاساعت ۱۰ صبح روز شنبه هفتم اسفند ماه ۱۳۳۸ بدفتر ماتریل تسلیم ودر همان ساعت و تاریخ پیشنهادات باز ودر حضور کمیسیون قرائت خواهد شد .

۵- در روی پاکات پیشنهادات بایستی کلمه (مربوط بمناقصه شماره ۸۷۵۲ بارانی نیروی هوائی قید شود).

۶- حضور پیشنهاد دهندگان در جلسه مناقصه اختیاری است ومناقصه حضوری مطلقا انجام نخواهد شد .

۷- نیروی هوائی دراردیا قبول یك‌یا کلیه پیشنهادات مختارمیباشد

۸- چنانچه برنده مناقصه پس‌از اعلام کتبی نیروی هوائی حاضر بانعقاد پیمان نشود یا حد اکثر تا تاریخ ۱۴ اسفند ماه ۳۸ جنس مورد معامله خودرا تحویل ننماید سپرده وی بسود ارتش ضبط شده وبابرنده دوم- (در صورتی که تفاوت معامله بیش از میزان سپرده نمیباشد) ویا بهر طریقی که نیرو صلاح بداند معامله انجام خواهد شد .

۹- کلیه هزینه های مربوطه وهمچنین هزینه ثبت پیمان وهرگونه مالیات و عوارض طبق مقررات بعهده پیمانکار است .

۱۰- داوطلبان می توانند برای کسب هرگونه اطلاعات قبل از تسلیم پیشنهادات بماتریل نیروی هوائی‌مراجعه نمایند .

۱۱- نیروی هوائی مجاز است که بمیزان ۲۵٪ در صد ازتعداد مورد مناقصه افزایش ویا کاهش دهد . آ-۴۳۰۳۴ نیروی هوائی

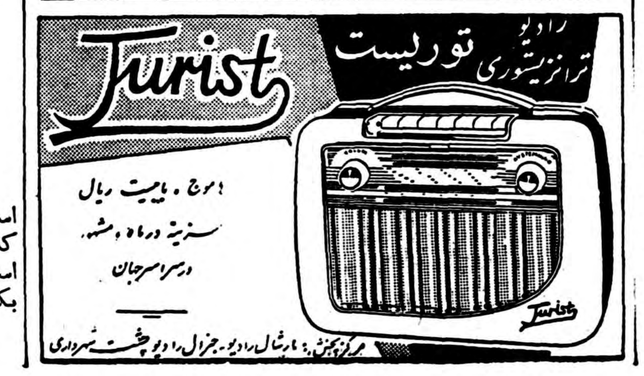

برای تعیین تکلیف جاده سوم

امروز کمیسیونی دروزارت‌کشور تشکیل شد

امروز کمیسیونی در وزارت کشور با حضور آقایان رحمت اتابکی وزیر کشور و ذوالفقاری شهردار تهران و نماینده وزارت جنك و عده ای از مهندسین تشکیل شد این کمیسیون از ابتدای وقت اداری به موضوع جاده سوم و تعیین مسیر آن رسیدگی کرد کار کمیسیون با وجود تبادل نظرهائی که داده شد منتجبه نتیجه قطعی نگردید خبرنگار ما اظهار نظر می کند که درجلسات آتی کمیسیون مشکلات کار احداث جاده سوم حل خواهد شد شهرداری تهران گزارشی‌که به نخست‌وزیر تقدیم داشته است تقاضای‌تمدید لایحه احداث جاده سوم رانموده در این نامه شهرداری نظر داده است که‌در صورت تمدید لایحه اراضی مسیر جاده را تصاحب و قیمت آنرا پس‌از ارزیابی وتعیین قیمت طبق‌نظر هیئتی بصاحبان آن خواهد پرداخت .

وصول مالیات ادامه دارد

ازبامداد امروز بخشودگی جرائم مالیاتی از صددرصد به۷۵درصد تقلیل یافت مودیان مالیاتی که‌تاآخر وقت روز ۱۵اسفند مالیاتهای قطعی شده‌خودرا بپردازند از ۷۵درصد جرائم معاف خواهند بود.

امروز جمعیت انبوه روز گذشته مودیان درمقابل صندوق وزارت دارائی به‌چشم نمیخورد ولی روزقبل‌در آخروقت تعداد مراجعین بسیار زیاد بود.

درحقیقت بخشش جرائم موجب شد که‌بیش‌از چندهزار پرونده معوقه دراین چندروزه خاتمه یابد .حداقل مالیات پرداختی اشخاص۲۰۰ ریال وحداکثر آن ۵۵میلیون ریال‌بود.۰۰ مودی اخیر ۲۰میلیون‌ریال آن رانقد وبقیه طی سه‌هفته درسه‌ماه آینده پرداخت خواهد کرد.

درمیان مالیاتهای دریافتی ۱۵روز گذشته مالیاتی که مربوط به‌ده سال قبل بود دریافت‌شد.

تحویلدار شهردار تهران بدیوان کیفر معرفی شد

امروز اطلاع حاصل شد که براثر رسیدگی‌بازرسی کل کشور تحویلدار شهرداری تهران بعلت برداشت های غیر قانونی بزهکار تشخیص وبدیوان کیفر معرفی شده‌است‌هیئت بازرسی جزئیات بزه انتسابی‌ومیزان اختلاس و یا تصرف غیر قانونی را تاکنون اعلام نکرده‌است بنظر میرسد که‌نتیجه قطعی این کار پس از بررسی و تحقیق بازپرس دیوان کیفر اعلام گردد .

نمونه‌برداری از مواد غذائی

درهفته اخیربازرسان اداره بهداشت شهرداری از۹۹ محل کسب پیشه‌وران بازدید بعمل آورده ودر ۳۳مورد از مواد غذائی نمونه برداری شده است‌ونیز جهت ۳۲نفراز پیشه‌وران کارت تندرستی صادرگردید

پرستار پرورشگاه بحبس ابد بااعمال شاقه محکوم شد

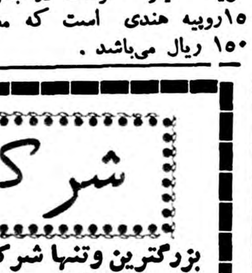

یکساعت و نیم بعد از ظهر امروز شعبه چهارم دادگاه عالی جنائی پس‌از دو ساعت و نیم مشاوره رای خود را در باره پرونده سید ضیاءالله معراجی پرستار پرورشگاه صادر کرد .

دادگاه عمل متهم را با قسمت اخیر ماده۱۷۱ ناظر بماده ۱۷۰ منطبق‌دانسته با رعایت ماده ۱۹۲ سید ضیاء الله را باتهام مجروح ساختن طفل ۱۲ ساله با آتش زدن ، بحبس ابد بااعمال شاقه محکوم کرد .

قاچاقچیان خلیج فارس

یك موتورلنج ایرانی را طی زدوخوردی غرق کردند

خبرنگارما تلفنی از آبادان گزارش داد که طبق اطلاع واصله یك فروند موتور لنج حامل گاوو گوسفند بناخدائی عبدالصمد که از بنادر دیر وطاهری‌بمقصدکویت حرکت‌میکردندباعده‌ای‌ازقاچاقچیان دریائی برخوردندوطی‌زدوخوردی‌که بین سرنشینان موتور لنج مزبور و قاچاقچیان دریائی در گرفت موتورلنج حامل گاو وگوسفند غرق شد ولی سرنشینان آن پس از چندین ساعت که در کام‌امواج غوطه‌ور بودند بوسیله سرنشینان موتور لنجی دیگر متعلق به بازرگانان ایرانی که از آنجا عبور میکرد نجات یافتند .

خبرنگارما اضافه کرد که باغرق موتور لنج مزبور اخیرا دوموتور لنج بازرگانان‌ایرانی‌بفاصله‌کوتاهی در خلیج فارس غرق شده ودراین باره درآبادان گفته میشود که غرق این موتور لنجها بطورتصادف نبوده‌است بلکه غرق آنها براثر تحریکات قاچاقچیان بحرینی صورت گرفته است زیرا آنان میخواهند کلیه احشام ودامهائی که از بنادر جنوب شیخ نشینهای خلیج فارس حمل میگرددبه‌بحرین حمل شود تاقاچاقچیان بتوانند با گرانی فعلی گوشت که هم‌اکنون در بحرین حکمفرماست استفاده شایانی ببرند .

خبرنگارما درپایان اضافه کرد که گفته میشود هم‌اکنون بهای هریك کیلو گوشت در بحرین ۱۵روپیه هندی است که معادل ۱۵۰ ریال می‌باشد .

چدن شمش روسی

کیلو ۷ ریال ونیم

خیابان بوذرجمهری جنب بانك اصناف

مغازه عزیزیان تلفن ۲۲۳۴۹

آ-۳۴۵۰۱

یکدستگاه آپارتمان یاخانه

درشمال شهر که دارای پنج اطاق وحمام وسایر وسائل باشد برای سکونت چند نفراروپائی‌مورد نیاز است .به‌تلفنهای ۴۴۰۵۶ یا ۶۷۳۱۳ مراجعه فرمایند .

آ-۳۴۵۳۹

توسعه کسب

آقای حسین رضا قاسمی کاسب است و از سیصدهزار ریال‌جائزه‌ای که از سری ۴۷۶ برده‌است هیچ استفاده دیگری جز رونق بخشیدن بکسب و کار خود نمیخواهدبکند .

« بنگاه بخت آزمائی ملی»

آ-۴۲۹۵۴

آخرین خبر تا ۴ بعد از ظهر

شوروی برای‌گذشت دربرلن آماده‌است

برلن -۲۱ فوریه - رویتر - سخنگوی سفارت شوروی در برلن شرقی به خبرنگار خبرگزاری آلمان غربی اظهار داشت که شوروی عقیده دارد توافق پیرامون مسئله برلن‌در کنفرانس سران ، بدون اینکه پیشنهاد شوروی مبنی برایجاد یك شهر آزاد بموقع‌اجرا گذاشته شود ، امکان پذیر است . وی افزود بنظر شوروی‌ایجاد شهر آزاد برلن بهترین راه حل است ، لکن‌پیشنهاد های متقابل غرب با گذشت می تواند مورد قبول قرار گیرد . شوروی در نظر ندارد شریانهای اقتصادی برلن غربی‌را با آلمان غربی قطع‌کند و حاضر است سیستم ارتباط برلن غربی باآلمان غربی بدون کنترل شوروی برقرار باشد . شوروی ممکن است پیشنهاد های معتدلتری در مورد برلن بدهد ولی این‌نکته مشروط به پیشنهاد های جدید غرب است .

لندن- نیویورك - دردو ساعت

لندن- ۲۱فوریه -رویتر - روزنامه ساندی اکسپرس در شماره امروزخود نوشته‌است که بریتانیا در آستانه اتخاذ تصمیم درباره ساختمان یك‌هواپیمای مسافربری‌جدیداست که می تواندمسافت میان لندن و نیویورك را در دوساعت به پیماید .سرعت‌این هواپیما از صوت بیشتر خواهد بود . مخارجی که باید صرف ساختمان اولین انواع این هواپیما ها شود میان ۱۰۰ تا ۴۰۰ میلیون لیره استرلینك بر آورده شده است .

نمایش فیلم زندگی کاریل چسمان

هولیوود -۲۰فوریه -یونایتدپرس - تهیه کنندگان فیلم «عدالت و کاریل چسمان» که جنبه سندی دارد آنرا برای نمایش در اختیار سینماهای سراسر امریکا گذاشتند واز فردا نمایش آن آغاز می شود مدیراستودیوئی که فیلم در آن تهیه شده اظهار داشت نمایش این فیلم در حقیقت پشتیبانی از نظر فرمانداری بسراون مبنی بر دادن فرصت کافی به دستگاه قانونگزاری کالیفرنیاست که آیا باید مجازات اعدام لغو شود یانه بعضی از صحنه های این فیلم در زندان سان‌کوئنتین برداشته شده است .

دوستان وخویشان را بکار میگمارند

مسکو- ۲۱ ژانویه -آسوشیتدپرس - روزنامه پراودا در شماره اخیر خود نوشت که درتشکیلات حزبی آذربایجان و روسیه سفید تغییرات دامنه داری داده‌شده‌است که هدف آن تولید بیشتر محصولات واجرای بیشتر دستورات حزبی بوده‌است .پراودا افشاکرد که تمام دستگاه رهبری حزب در آذربایجان بعلت کار بدو عقب ماندگی بالایشگاه های باکو مورد انتقاد قرار گرفت . روزنامه ایزوستیا نیز می‌نویسد که سه‌نفر از پنج‌نفر سران حزبی روسیه سفید از کاربرکنار شده اند . علت بر کناری های روسیه سفید ، عدم انجام‌برنامه کشاورزی‌این جمهوری‌بوده‌است . چندی پیش سازمان های حزبی لتونی و استونی نیز بعلت عدم‌اجرای‌نقشه های هفت ساله مورد انتقاد قرار گرفته‌بودند. روزنامه پراودا نوشته‌است‌که مسئولین حزبی‌عده زیادی‌از دوستان‌وخویشان‌خود را که تخصصی ندارند ، بکار میگمارند .

یك هیئت نظامی بامریکا عزیمت کرد

یك هیئت نظامی به ریاست تیمسار سرتیپ جعفر گوهری معاون اداره چهارم ستاد بزرك ارتشتاران برای بازدید ازتاسیسات نظامی امریکا با هواپیما عازم واشنگتن شدند . اعضای این هیئت عبارت بودند از تیمسار سرتیپ محمود امان معاون اداره «اردنانس وامریکا» تیمسار سرتیپ هدایت اله ملك زاده معاون اداره مهندسی ارتش و آقایان سرهنك ستاد عطاءاله تقوی و سرهنك ستاد فرتاش افسران اداره‌مهندسی

بهر کجا که روی

صحبت از عید است و

حراج کازرونی

انواع پارچه‌های زیبای کازرونی وپتوهای عالی باارزانترین قیمت درانتظار شماست

خیابان سعدی فروشگاه (سه دهنه) کازرونی

اصفهان خیابان چهارباغ پاساژ کازرونی

آ-۴۳۰۵۴

شرکت سهامی بیمه آسیا

بزرگترین وتنها شرکت بیمه ملی ایران است‌که قادراست شکست‌ماشین‌آلات عظیم- ترین کارخانجات را در موقع کار وعدم‌النفع حاصله ازتوقف‌کارکارخانجات‌رابیمه‌کند.

شرکت سهامی بیمه آسیا حاضر برای خدمت بشما است.

تهران- میدان فردوسی : تلفن ۶۶۶۹۰

روغن نباتی قوطی کره دارد

ولگا ساخت ایتالیا کاجاهیر شوروی - تکمیل ترین اتومبیلی که به بازار ایران عرضه شده

نقد واقساط در دسترس شماست

نمایشگاه وفروشگاه ماشین کار خیابان قزوین مقابل خیابان مخصوص. تلفن ۵۲۲۲۹