# اطلاعات

سال اول شماره ٤ — صبح دوشنبه ششم اردیبهشت ماه ۱۳۱۶ — ۲۰ دینار


ازمجله بانك ملی

## فلاحت

### در آبان ۱۳۱۵

دراین‌ماه بطور کلی اوضاع فلاحت‌بواسطه مساعدت هوا خوب بوده این وضعیت مخصوصا در بابل و زابل ودر نواحی سبزوار تا اندازهٔ مشاهده گردیده دراهواز بارندگی کاملی شده ولی دراثر نیامدن باران زارعین بروجردوتبریز دچار زحمت شده اند درملایر ، کرمان ، قم ویزد سرما شدید بوده در رضائیه حتی درجه حرارت بزیرصفررسیده است درکاشان دراواخر آبان میزان‌الحراره از ۲۵ درجه به ۱٤ درجه سانتیگراد نزول کرده وضعیت محصولات بقرار ذیل است :

محصول پنبه درنقاطیکه درآبان برداشت شده رضایت بخش بوده مثلا میزان محصول پنبه دراهواز ۳٦۰ تن ودر اصفهان به ۳۰۰۰تن بالغ گشته در اطراف اصفهان دریك مساحت ۹۰۰۰ هکتار زمین ۲۷۰۰ تن پنبه ایرانی و۲۱۰ تن پنبه آمریکائی و۹۰ تن پنبه فیاستانی بعمل آمده دربروجرد بواسطه نیامدن باران محصول‌غله تااندازهٔ صدمه دیده طبق گزارش شعبه رشت محصول برنج فوق‌العاده رضایتبخش بوده است محصول بادام و خرما نیز خوب وبطوریکه شعبه شیراز تخمین‌نموده محصول بادام ٤٥۰۰۰۰ کیلو گرام ومحصول خرما ۱٦٥۰۰۰۰ کیلو گرم بوده محصول بادام‌درحوزه خرمشهر نیز امیدبخش‌وازقراریکه شعبه رشت‌اطلاع میدهد محصول کنف کاملا موافق انتظار ودرآبان عمل پاك کردن وخشك کردن آن با نهایت جدیت تعقیب شده است

### آذر ۱۳۱۵

باستثنای بروجرد ، قزوین ، سبزوار و تبریز و یزد که خشکی هوا ادامه داشته تقریبا درکلیه نقاط دیگر بارندگی زیادی شده‌است . در اهواز ، بابل ، تبریز ، شهرار ، همدان کاشان ، قم ، پهلوی ، رشت ، سبزوار وسنندج اوضاع جوی بحال کشت وزرع مساعد و هرچند در شیراز ، کاشان ، قزوین ، کرمان و قم سرمای شدیدی ملاحظه گردیده ولی گذشته از پارهٔ نقاط مثل تبریز و کرمان وضعیت هوائی رویهمرفته خوب بوده دریزد میزان حرارت به ٦ درجه زیرصفر ودر رشت تقریبا به ۲۰درجه زیر صفر رسیده در خوزستان بواسطه‌وجود گرم خاردار زراعت پنبه آسیب دیده در گرمسیران نیز در اثر عدم تجربه زارعین برداشت‌محصول پنبه کمتر ازمیزان پیش‌بینی شده میباشد

درسبزوار و شیراز محصول چغندر رضایت بخش ومحصول گندم وتریاك در مشهد وتوتون در ساری خوب بوده در حوزه شیراز محصول چغندر به ۳۱۰۵۰ بالغ گردیده در مشهد محصول کشمش ٦۰۰۰ تن تخمین‌شده‌وقسمت‌عمده‌آن را شرکت سهامی صادرات گل خشکبار ایران برای حمل بروسیه خریداری نموده . طبق اطلاع واصله مقدارهیجده هزار تن گندم‌به آلمان فروخته شده است .

### دی ۱۳۱۵

درماه دی درتمام نقاط ایران‌هوا بشدت سرد بوده وباستثنای بعضی از ولایات ازقبیل‌اردبیل و کرمان که هوا خشك بوده باران و برف های خیلی فراوان ونافعی باریده طرق وشوارع‌دربرخی ازنواحی درمدت چندین روز متوالی مسدود ولی رویهم رفته اوضاع جوی برای زراعت مساعد بوده است.

بطورکلی زراعت پنبه رضایتبخش‌خاصه آن که‌زراعت‌پنبه بایستی‌متدرجا جای‌زراعت تریاك رانیز بگیرد .

در ایالت مازندران‌و گیلان محصول برنج و گنف وتوتون خیلی زیاد ودربازار بقیمت خیلی خوبی دادوستد ومعامله شده وصیدماهی‌نتایج رضایت بخشی داده است

در ایالت خوزستان محصول خرما اسباب امیدواری وصدور آن به نیکوئی انجام یافته ولی سرمای شدیدامسال بمرکبات فوق‌العاده صدمه وارد آورده است

صرف‌نظر ازمساعی که ازطرف دولت در موضوع ازدیاد پنبه مبذول گشته دربین‌تمام‌اقداماتیکه درماه موردبحث‌بعمل آمده است‌عملیات‌ذیل مخصوصا قابل ذکر است :

تقسیم و توزیع اراضی خالصه خوزستان بین رعایا.

تهیه‌قلمبات‌حفر انهار وخشك کردن‌باتلاق‌ها برای استفاده از آبهای دریاچه زریوار واقعه در ایالت کردستان

افتتاح‌مدارس ابتدائی فلاحتی در مراکز زراعتی ازقبیل قزوین وسنندج وغیره وعطای کمك خرج بدانش آموزان

محصول کنیرای امسال در ایالت خراسان ۲۰۰ تن در مقابل ۱۸۰ تن درسال ۱۳۱٤ و محصول آنقوزه ۲۵۰ تن درمقابل ۱۰۰تن‌درسال گذشته میباشد

بخش صحی

## برای حفظ تندرستی

البته خوبی میدانیم که درهر زمانی اراده قوی وعزم‌ثابت رعناصر ضعیف وناتوان حکمفرمائی مینماید و از این جهت سلامتی مزاج نه فقط چیز پرمهاء وقیمتی بشمار میاید بلکه پایه و بنیاد موفقیت را درزندگانی روزمره تضمین مینماید‌برای حفظ سلامتی خود نباید ازهیچ چیز کوتاهی‌نموده ودر هرقدم ودرهر رفتار خود باید آنرا ازمدنظر دور نداریم وهرگاه وضعیت تندرستی مادچار اختلالی شده ورنجی بما راه یابد فورا باید در صدد علاج آن برآمده و بدین‌وسیله خویشتن‌را از شر آن ایمن سازیم.

این را نیز باید بدانیم که فکر انسان موقعی درست حکمفرمائی نموده وبرجستگی خودرا ثابت مینماید که مزاج کاملا سالم باشد ودر حقیقت فکروجسم‌بیکدیگر بستگی زیادی داشته‌ناخوشی یك سبب اختلال‌در جریان طبیعی‌دیگری می گردد

واضح است که امروزه علم طب و معالجه ناخوشی‌ها پیشرفت کاملی نموده و در صورت بروز مرضی مداوای‌آن آسان می‌باشد .لیکن ما نبایستی اساسا تصور ناخوشی رادر فکرخود نمائیم بلکه همواره راجع سلامتی خویش توجه زیادی نموده و ساعی باشیم که پیوسته در تندرستی باقی مانیم. دراین‌جا لازم است که یکعده عواملی را که در صورت عدم توجه به‌آنها ناخوشی بروز مینماید مورد بحث قرار دهیم:

۱ ) مسئله خواب برای تقویت اعصاب وعضلات نهایت لزوم را داشته وروزانه هشت ساعت خواب کفایت میکند کسیکه به این امر بانظر بی‌اعتنائی نگاه کند مثل اینست که پایه تندرستی خودرا خراب مینماید.

۲ ) درقسمت معده هم بایستی دقت کامل نموده وتوجه داشت که‌کار خودرا بخوبی بکند‌ولز این جهة لازمست که صبح هنگام برخواستن از خواب وشب موقع استراحت یك گیلاس آب کمزیاد سرد نباشد آشامید والبته اگر بتوانید شیر بخورید بهتر میباشد زیرا که در عین حال با کثری های مضر معده‌را کشته وعقیم میسازد.

۳ ) زیمناستیك هم از عواملی است که نهایت ضرورت را برای تندرستی دارا می‌باشد ومخصوصا برای اشخاصی که همواره در جای خود نشسته‌اند لازم است و ده دقیقه تمرینات ورزشی کفایت میکند

٤ ) چنانچه هرروز دریك اطاقی که‌محل جریان هوا نبوده و درهای آن بسته باشد بیك شست‌وشوی بدن بالیف و کمی آب بعمل آید مقاومت بدن‌را درمقابل سرماخورد گی زیاد کرده وشخص را تازه مینماید

٥ ) هنگام راه رفتن بایستی دقت نمود که سربالا بوده وخم نباشد وسینه باید کمی جلو بیاید و شانه ها بطرف عقب میل کنند زیرا که‌این طرز حرکت دلیلی برحکمروائی کامل مغز هم بوده و ضمنا تاثیرات مساعدی هم بر مغز وارد می آورد .

٦ ) تنفس هم باید کاملا عمیق باشد زیرا بدینوسیله هوای تازه و اکسیژن بیشتری داخل ریه‌هاشده وتاثیر خوشی‌برتمام اعضاء مینماید و بهترین موقع این نوع تنفس صبح‌پس‌ازبرخاستن از رختخواب است ودر اینحال بایستی پنجره‌های اطاق‌بازباشدتاهوای لطیف وارد اطاق شود وبهتر اینست که بازوها درحین‌دخول هوا بریه بلندشده وخروج‌هوا ازدهان صورت گیرد بطوریکه صدای خروج هوا بگوش شنیده شود .

۷ ) درخانه بایستی غذا خوردن همواره سرساعت معینی صورت گرفته وازاوقات تلخی و یا عجله هنگام خوردن خود داری شود ـ ضمناخوردن میوهٔ تازهٔ هم باغذا تاثیر زیادی در سلامتی داشته وسبب میشود که ازفشارخون که غالبا باعث سکته میشود کاسته شده وبدن بحال طبیعی درآید .

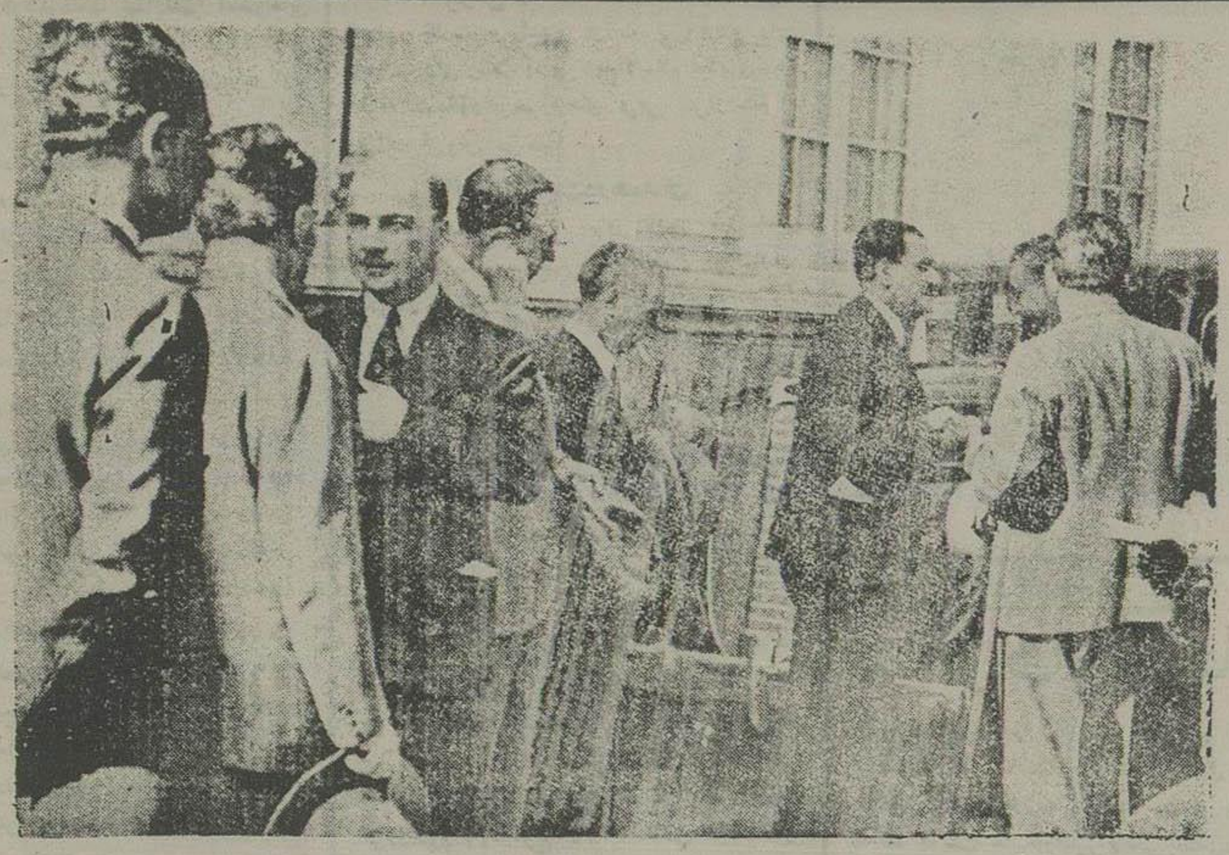

هیئت نمایندگی ترکیه هنگام حرکت

چنانکه در شماره عصر دیروز اطلاع داده بودیم ، هیئت نمایندگی ترکیه قبل از ظهر روز گذشته بقصد بازگشت به ترکیه از تهران حرکت کردند . و آقای وزیر امور خارجه وعدهٔ از رؤسای ادارات وزارت خانه‌زیور تا الای بل کن در راه کرج از هیئت مذکور بدرقه نمودند .

عکس بالا منظرهٔ از مراسم‌وداع و خدا حافظی‌راباآقایان اعضاء هیئت‌نمایندگی‌ترکیه‌هنگام‌حرکت نشان می دهد

بطوری که ضمن اخبار ورزشی شماره گذشته‌اطلاع‌داده شدآخرین مسابقه‌قهرمانی فوتبال‌بعد از ظهر روز جمعه در میدان ورزش امجدیه بعمل آمده و در نتیجه تیم نیکنام قهرمان فوتبال امسال معرفی گردید .

در این عکس یك‌منظره از مسابقه فوتبال‌بین تیم تهران و تیم نیکنام مشاهده میشود

## نقش انگشتها

### تمام دنیا دو نفر پیدا نمیشود که نقش انگشتهای دست آنها باهمدیگر یکی باشد

انگشتهای‌دست هر فردی از افراد انسان در دنیا نقش مخصوص بخودرا دارد ـ امکان‌پذیر نخواهد بود دو نفر را پیدا کنید که نقش‌انگشت های دست آنها با هم یك‌جور باشد، حتی دو نفر دو قلو که از همه حیث با هم شباهت دارند. نقش انگشتهایشان از یکدیگر متفاوت است ـ آدمی از روز نخست که‌قدم بعرصهٔ هستی میگذارددارای نقش انگشتهای مخصوصی است که تا آخر عمر تغییری در آن رخ نمیدهد ـ باین سبب علمای‌این فن ( فن تشخیص نقش انگشتها) معتقدند که نقش مزبور بهترین‌وسیله تشخیص هرآدمی بوده‌بطوریکه مجال شك وتردید باقی نمیگذارد.

بعضی از مجرمین در سالهای اخیر درصدد تغییر نقش انگشتهای خود برآمده ووسائل‌مختلفی را برای اجرای مقصود خویش بکار بردند ـ ولیکن تمام مساعی آنها بهدر رفت وظن غالب چنین می رود که هیچگاه در این مقصود کامیاب‌نگردند.

باوجود این دکتر ( ریبرو ) اخیرا در فرهنگستان‌طب( آکادمی‌طب)پاریس کنفرانسی‌دراین خصوص داده متذکرشد که تنهاچیزی که‌ممکن است نقش انگشتها را خراب کند مرض جذام است ـ ناخوشی جذام همین که بانگشت‌های دست سرایت کرد نقش آنها را خراب خواهد ساخت ـ البته بیان مسئله علمی در وهله اول چنین بخاطر خطور میدهد که ممکن‌است مجرمین درصدد ابتلاءخودباین ناخوشی خطرناك برآیند ـ

ولی دکتر( ریبرو ) میگوید : و آری ممکن است‌ناخوشی جذام نقش انگشت‌ها را تغییر بدهدولیکن‌همین که مریض صحت یابد نقش‌انگشت های او دوباره حالت اولیه خودرا خواهد یافت‌علاوه براین ابداً معقول بنظر نمی‌رسد که یك مجرم هر اندازه درصحت عقل وفرهنگ او تردید داشته‌باشیم درصدد افتد که برای‌تغییر نقش انگشتهای‌خودخویشتن را مبتلابمرض جذام کند »

گفتیم مجرمین‌دراین‌اواخر گراراً درصددبرآمدند نقش انگشت های دست خودرا خراب کرده‌وتغییر بدهند. برای انجام این‌مقصودوسائل بسیاروحشتناکی بکار بردند ، از جمله سوزاندن انگشت های دست خود ، ویا داغ کردن آنها و حتی بعضیها پوست انگشت های دست را بوضع بسیار دلخراش کنده‌اند. ولیکن تمام این رنجها وعذابها درراه حصول مقصود آنها بهدررفته است ، چه جرایی‌دست وانگشت‌ها باین ترتیب خود دلیل حسی‌براینست که مجرم خواسته نقش انگشت های خود رااز بین‌برد علاوه براین چیزی که فوق‌العاده اهمیت‌داردایست که‌خراب کردن نقش فقط یك انگشت کافی‌نیست زیرا تمام ده انگشت دست نقشهای آن‌ها دربعضی خطوط باهمدیگر شباهت تام داشته بطوری که هر انگشتی از حیث نقش و خطوط شاهد انگشت دیگری است. اگر یکنفر مجرم درصدد برآید که نقش یك انگشت دست خودرا خراب کند ، انگشت های‌دیگر او خطوط‌منظوره‌رانشان‌خواهند داد

بطوریکه از گزارش های مامورین فنی ادارات آگاهی کشور های اروپائی و آمریکائی بر میاید کمتر مجرمی تا کنون دیده شده است که با اینگونه وسائل درصدد تغییر وخرابی نقش انگشتهای دست خود برآید بعضی ازآن‌ها در صدد برآمده پوست کف‌دست و انگشتهای خودرا کنده و بجای آن ازپوست سایر اعضای بدن کف دست و انگشتهای خودرا وصله کنند ولیکن‌انجام این کار از نظر فنی جراحی کار آسانی نیست

پزشکان و جراحانی که قادر بانجام چنین کار هستند شماره آنها درتمام دنیا از شماره انگشت دست تجاوز نمیکند

وبدون شك آنهاهم از علمای متخصص دارای فضلیت اخلاقی‌بوده و هیچگاه کاری‌نخواهد کرد که مجرمی‌را باعمل خود مساعدت نموده عدالت را گمراه سازند باوجود این اگر فرض کنیم که چنین کاری ممکن‌است صورت بگیرد وعمل جراحی آنقدر خوب انجام بشود که‌وصله کاری پوست کف دست وانگشت هارا بدقت صورت‌بدهد تازه وسائل علمی که در دست میباشد موضوع را کشف‌نموده واشکار خواهدساخت که دست مزبور روی‌آن عمل جراحی انجام شده است وصله کاری گردیده است

خلاصه اینکه دربین نفوس تمام دنیا که بالغ بر دو ملیارد میباشند امکان پذیر نیست کسی را بتوانید پیدا کنید که نقش‌انگشت های‌دست آنها باهمدیگرشباهت داشته باشد

خلاصه‌ازمجلات‌علمی خارجه

### برف‌زرد

در سویس اخیرا برفی باریده که بجای آنکه سفید باشد زرد بوده است علمای فن‌علتش را چنین دانسته اند که بواسطه ذرات غباری بوده است که از افریقا با بادهای این ناحیه باروپا حمل وهنگام باریدن‌برف بانها مخلوط شده است

### اعتراف به ۱۵ فقره قتل

دریکی از زندانهای مجارستان بتازگی حادثهٔ شگفتی روی داده از اینقرار که شخص ( استیفان زونیخ) نام بسن ۲۱ سالگی که باتهام دزدی در زندان بوده است شبی درزندان عمومی در عالم خواب بنای هذیان رامیگذارد ،زندانبان و عدهٔ دیگر از محکومین بحرفهائی که عالم خواب میزد بخوبی گوش داده وچقدر تعجب و در عین حال وحشت کردند وقتی شنیدند که مشارالیه تفصیل پانزده فقره قتلی‌را که درزندگانی کوتاه خود مرتکب شده است اعتراف میکند.

صبح روز دیگر اورا برای باز جوئی ( استنطاق ) بردند وشهود گفته های اورا حاضر کردند ، یازده فقره آنرا اعتراف وبالاخره هر پانزده فقره را اعتراف کردوزحمت بازجو(مستنطق) را دراین خصوص کم کرد

# اخبار داخله

## درمرکز

### حائزین اکثریت در طهران

دیروز از دوساعت بعدازظهر انجمن‌های فرعی تشکیل وشروع بقرائت آراء نمودند واز مجموع آراء قرائت‌شده آقایان ذیل دردرجه اول دوم حائزا کثریت میباشند:

| | | |
|---|---|---|
| ۱ | آقای اسعد بازی (محتشم السلطنه) | ۵۴۱۰۶ |
| ۲ | « دادور (وثوق السلطنه) | ۵۴۰۲۰ |
| ۳ | « دکتر ادهم (حکیم الدوله) | ۵۰۴۲۵ |
| ۴ | « عبد الحسین نیکپور | ۴۹۰۵۰ |
| ۵ | « رضا طهرانچی | ۴۹۰۲۱ |
| ۶ | « سید حبیب‌الله لاریجانی | ۴۸۵۴۸ |
| ۷ | « حریری طلوع | ۴۸۰۵۰ |
| ۸ | « علی و کیلی | ۴۷۷۷۸ |
| ۹ | « غلامحسین کاشف | ۴۷۷۰۷ |
| ۱۰ | « عبدالرحیم شباهنگ | ۴۷۴۲۱ |
| ۱۱ | « عباس مسعودی | ۴۶۵۸۷ |
| ۱۲ | « میر سید احمد بهبهانی | ۴۶۵۶۷ |
| ۱۳ | « ابوالحسن شریف الطماء | ۱۰۰۵۵ |
| ۱۴ | « مرتضی دیلمقانی | ۹۹۶۰ |
| ۱۵ | « ذبیح‌الله ملک‌پور | ۹۶۵۷ |
| ۱۶ | « عبدالحسین راغبیان | ۹۳۵۶ |
| ۱۷ | « احمد مشایخی | ۶۹۹۹ |
| ۱۸ | « جعفر خواجه نوری | ۴۲۱۰ |
| ۱۹ | « شیخ الاسلام ملایری | ۵۷۲۲ |
| ۲۰ | « امیر سلیمانی | ۵۷۰۰ |
| ۲۲ | « حاج محمدحسین بلورفروشان | ۵۲۵۹ |
| ۲۱ | « حاج شیخ ابوالقاسم تویسرکانی | ۵۱۳۹ |
| ۲۳ | « دکتر آصف تاج‌بخش | ۴۸۱۳ |
| ۲۴ | « امیرجلیل مزدهی | ۴۵۹۲ |
| ۲۵ | « حاج مهدی خزانه | ۴۳۵۱ |
| ۲۶ | « جلال دری | ۳۷۰۴ |
| ۲۷ | « علیرضا کمال‌هدایت | ۳۶۹۸ |
| ۲۸ | « عبدالحسین نجم‌آبادی | ۳۵۷۶ |
| ۲۹ | « احمد اخوان | ۲۲۶۸ |
| ۳۰ | « علی قیصریه | ۲۲۳۱ |
| ۳۱ | غلامرضا صور | ۱۷۰۲ |
| ۳۲ | ابوالقاسم ملایری | ۱۵۸۳ |
| ۳۳ | حاجی نایب | ۱۵۷۴ |
| ۳۴ | قاسم ربیع زاده | ۱۲۵۵ |
| ۳۵ | فخرالدین قوام الاسلام | ۱۲۰۰ |
| ۳۶ | عباسعلی زمردیان | ۱۱۶۰ |

### جشن عیدملی لهستان

روز دو شنبه ۱۳ اردی بهشت بمناسبت تصادف باروز عیدملی لهستان مجلس جشنی (از ساعت ۵ تا ۶ عصر) درسفارتخانه لهستان منعقد و برای شرکت در جشن مذکور ازهیئت‌دولت ـ نمایندگان سیاسی خارجه دعوت بعمل آمده است

### مراجعت بطهران

آقای دکتر هاز استاد دانشسرای عالی ورئیس موسسه انسان شناسی که برای جمع‌آوری البسه قدیمه چندی قبل بخراسان عزیمت‌نموده بود پس از انجام کارهای مربوطه‌وتهیه مقداری‌ملبوس مختلف بطهران‌باز گشته‌اند

## تلگرافهای واصله راجع به‌انتخابات

### نماینده گروس

**گروس** ٤ ـ صندوق آراء مستخرجه انجمن نظارت مرکزی قرائت از ۵۲۲۱ رای ۵۱۱۹ رای باسم آقای شیخ‌الاسلام ملایری بقیه متفرقه نتیجهٔ آراء حوزه های فرعی پس‌ازاستخراج وقرائت گزارش می شود

### حائزین اکثریت درهمدان

**همدان** ٤ ـ امروز تاعصر در سه‌شعبه شهر آراء ماحوزه استخراج وخوانده شد حائزین اکثریت از این قرار بودند آقای منصور علی ۱۱۱٤۰ آقای اورنك ۹۸۰۰ آقای پیرنژاد ۲۲٤۵ آقای مقدس ۳٤۸۵

### حائزین اکثریت در شیراز

**شیراز** ٤ ـ شعبه فرعی زرقان‌استخراج در نتیجه آقای نمازی ۱۰۵۰ آقای ملك ۹٦۵ آقای شیرازی ۹۱۲ آقای احمد قوامی ۸۸۹ آقای کازرونی ۸٤۵ آقای صمدانی ٦۵۵ آقای برهان ٦۱۱ آقای گلستان ۵۸۸ آقای فتاح برهام ۵۳۵ آقای عفیفی ۲۷۰ رای دارا میباشند

### توزیع تعرفه

**زابل** ٤ ـ امروز ۲۵۹ تعرفه توزیع‌شد

### نماینده ارامنه

**تبریز**ـ٤ آراء ماخوذه در انجمن ارامنه تاغروب‌سوم ٤۷مجموع ۲۱٤ صندوق ویجمباردره شام جلفا سوم وارد قرائت کلیه ۱۲۵ رای باسم آقای سهراب سا کهنیان بود

✿✿✿

**تبریز** ٤ـصندوق انتخابات رودقانو مواضع خان جمعه سوم وارد آراء ماخوذه مطابق دفتر ثبت ۲۳۳۷ پس‌از شماره قرائت خواهد شد

### تعرفه توزیع شده

**شهرکرد**٤ ـ تا امروز درانجمن‌مرکزی ونقاط فرعی مجموعا ٤۸۵۱ ورقه تعرفه توزیع و اخذ رای بعمل آمده است.

### حائزین اکثریت دربروجرد

**بروجرد** ٤ ـ از آراء قرائت شده تا کنون آقای احمد اعتبار ۱۱۸۰۰ آقای‌جواد فخر طباطبائی ۱۰۷۰۰ آقای فتح‌الله اودرزی ٦۳۰۰ رای داشته‌اند بقیه متفرقه‌بوده است ....

### نماینده بهبهان

آقای سلطانی با کثریت ۱۰۹۸٤ رای از بهبهان بنمایندگی یازدهمین دوره تقنینیه انتخاب شده اند

## گزارشهای نمایندگان اداره

### آستارا

#### رئیس گمرك آستارا

آقای ضیاءالله مصباح ریاست گمرك‌ولایتی آستارا منصوب ومشغول تحویل گرفتن اداره گمرك ازرئیس سابق‌آن میباشد

#### توسعه فلاحت و نتایج مفید آن

در جلسه کنفرانسی که درسالون دبیرستان حکیم نظامی تشکیل گردید آقای شیدائی عضو اداره‌فلاحت آستارا دراطراف توسعه فلاحت ونتایج مفید آن صحبت نمود

آقای سوجهر مهران دبیر ورزش دبیرستان فردوسی مشهد در حال پرش با اسکی در کوههای جنوبی مشهد

## مسابقه گفتگوهای شیرین

# شاگرد و استاد

یکی ازتاجر زادگان ، عالم علم اقتصادی را دعوت کرد تا در نزد استاد بتحصیل اقتصاد بپردازد و چون روز ها هر دو مشغول بودند . بنا شد که شب هابکارتعلیم وتعلم اشتغال‌ورزند.

در اولین جلسه معلم گفت چون در درس اول محتاج بنوشتن نیستم لهذا می‌توان بدون‌نور چراغ هم حرفهای یکدیگررا بشنویم ، پس‌چراغ لازم نیست .

فوراً شاگرد چراغ راخاموش کرده و علم شروع بتدریس نمود .

در پایان مقال وقتیکه درس تمام شد ، برای یافتن درب خروج معلم خواست چراغ را روشن بنماید.

شاگرد ـ یکدقیقه‌صبر کنیدتامن‌لباسهایم‌راپیوشم

استاد ـ چطور مگر ؟

شاگرد ـ چون چراغ لازم نبود ویکدیگر را نمیدیدیم‌و درس اقتصاد هم میخواندیم منهم‌لباس هایم را که‌مورد استعمال نبود درآورده چشمهایم را بسته‌وفقط با گوشهایم حرفهای شما را میشنیدم .

چراغ‌را روشن کنیدلباس هایم رابپوشیدم.

معلم موقعی که از پله‌ها پائین میرفت گفت جلسهٔ دیگر شما درس خواهید داد و من گوش خواهم کرد

ح ـ و

## خرم‌آباد

### اهمیت زناشوئی

در جلسه دوم کنفرانس عمومی که در دبیرستان پهلوی تشکیل گردید آقای‌دکترحافظی دراطراف اهمیت زناشوئی از لحاظ طبی صحبت نمودند وفوق‌العاده موثر واقع گردید

## شیراز

### ایراد خطابه

شب‌دوشنبه ۳۰ فروردین درسالن‌دبیرستان معقول و منقول مجلس خطابهٔ تشکیل و آقای آیت‌الله زاده محلاتی در موضوع اینکه اسلام دین‌سعی وعمل است خطابه مفیدی ایراد نمودند

## مخصوص شماره صبح

# جدول چهارم

جدولهای چهارم و پنجم بجای‌پنج‌نوبت‌درسه نوبت‌متوالی انتشار می‌یابد

نوبت اول

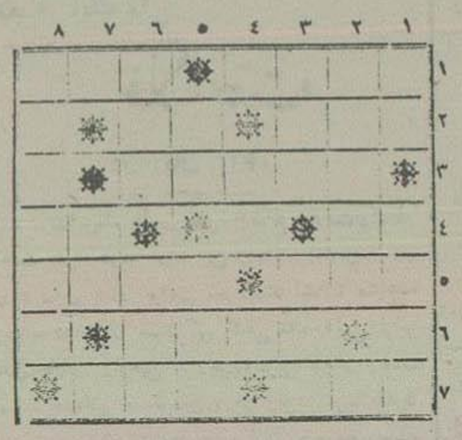

### ستونهای افقی

۱ـ یکی ازمعاریف علماء وپزشکان ایران ـ ازادوات ملاحتی است

۲ـ درمیدان‌سر گردان‌است ـ ازآلات طرب باشد

۳ـ ازشعراء متقدم ایران است‌واشعار چندی ازاو باقی است

٤ـ حافظ گوید اگر آنرا پسندی بر نادانی خوداعتراف کرده‌باشی ـ (۰) برآخر آن افزائید غذای مطلوبی‌را یابید

۵ـ ضمیری است ـ اگر میمی‌بر آن اضافه کنیدالبته مفهومش‌را خواهید یافت

٦ـ درکانان است

۷ـ سرسخت وروسیاه باشد ـ دوری را برساند

### ستونهای عمودی

۱ـ پشت دست خودرا بنگرید آنهارا می‌بینید ـ وحشی ازآنجاست

۲ـ بین شعراء متوسط ایران‌نام اورا جوئید

۳ـ محل نشستن است ـ وقتی بهم پیوندد رود و دریا راتشکیل میدهد

٤ـ باید حسنش راه داشت، بدش باعث دلتنگی است

۵ـ همه اسرار آنجاست ـ بیشتر درآبهای را کد است

٦ـ نوعی عدم‌است ـ بچهرهٔ خود دست بکشید آنرا میبابید

۷ـ از راستی بری است

۸ـ از بزرگان متصوفه میباشد

✿✿✿

حل پنج جدول بمسابقه گذاشته میشود .

هرجدولی **سه‌بار** در روزنامه نشر میگردد .

شرکت کنندگان در این‌مسابقه بایستی جدولهای روزنامه را باحرف‌های مقطع که مفهوم مطلب ستونهارا برساند پر کرده وعین جدول ، باچهار شاهی تمبریست بضمیمه جدولی که خود تهیه نموده‌اند ،بدفترروزنامه‌ارسال دارندونیز روی پاکتهاباید جملهٔ **«مربوط‌بمسابقه‌جدولها»** نوشته‌شود ذکر آدرس صحیح شرکت کننده نیز موردلزوم است

## مسابقه پرسشها و پاسخها

### زن یامرد کدام زیباترند ؟

**آقای مدیر**

اگر زیبائی را بچهرهٔ بشاش و عضلات قوی و قشنگی جلوه ظاهر تعبیر نمائید ، منهم با آن نویسندهٔ آمریکائی همداستان‌بوده‌وعرض‌میکنم که سهم زیبائی مرد از زن افزون بوده و مردان زیبا تر از زنانند .

زیبائی مرد را قدرسا ، عضلات ورزیده ، چشمهای جذاب ، و دیگر زیبائی های ظاهری تکمیل کرده و چون مردان در حقیقت و واقعا زیبایند ، لذا توجهی بارایش‌های صوری‌وپیرایشهای ظاهری نکرده و همان حسن خدا دادی را برای جلوهٔ قشنگی خود کافی میدانند ، و این اصل‌مسلم است که هر کس فاقد هرچیزی است بیشتر درپی آن‌میرود وبرای بچنگ آوردنش تلاش زیادتری می نماید .

مردان چون زیبایند دیگر محتاج آراستن چهره و پیراستن لباس نمیباشند و بهمین علت‌است آن توجهی که زنها بخود سازی و چهره پردازی دارند ، مردان بهیچوجه نداشته و اجازه میخواهم که این مطلب را نیز در همین جا متذکر گردم که اگر مردان در مجالس اختصاصی توجهی به ملبوس دارند ؛ از آن نظراست که زنان خواهان بوده و چون زنها باخود آرائی تمام در محافل جلوه گری مینمایند ، لهذا مردان نیز برای‌رعایت ادب و بمنظور حفظ هم آهنگی این آرایش‌ها درمجامع گاهی تنوع تن پوش را قائل میگردند

اگر مردی را بدون پیرایه وزنی‌رابدون آرایش ، با لباسهای ساده مقایسه کنیم ودر این قیاس قضاوت رابذوق‌سلیم سپاریم‌یقینا به این نتیجه میرسیم واین حکم کلی‌قطعی راصادرمیکنم که مرد از زن زیباتر است ، چه قامتش رساتر زیبائیش افزونتر وروبهمرفته اندامش‌متناسبتر میباشد .

حالا اگر از این استدلالات هم بگذریم ومتوجه سرآفرینش شده واز نظر طبیعی نیزاین دوموجودرا باهم بسنجیم بازبه‌این مطلوب و مقصود خواهیم رسید که درکلیهٔ موجودات حیه همیشه فقط زیبائی ذکور برابات چریده وروبهمرفته در هر حال جنس ذکور زیبا تر است . ب ـ خ

## خیابانهای لندن

برای هر یك مهل از خیابانهای لندن که مقرر است که موکب پادشاه وملکه انگلستان در روز جشن تاجگذاری ازآن عبور کنند ،شهرداری لندن‌شش هزار لیره برای تزیین آن خرج میکند مجموع‌هزینه این کارسی‌هزارلیره بیش بینی‌شده‌است

«نگارش میشل زواکو»

# قهرمان ونیز

## رولاند و لیونور

-۱٤-

## ۷ ـ دوزخ

رولاند ، راستی راستی درست حرفهای فوسکاری را نفهمیده و بازنجیر و قید دستهای خود بازی می کرد ، وآثار جنون درقیافهٔ اوآشکار گردید ، وحالت کودکان خوردسال و بی‌اراده‌راپیدا کرده بود .

فوسکاری بمامورین خود دستور داد که زنجیراز دست‌و پاش بردارند ، سپس امر کرد او را بزندان برند؛

ـ : کدام زندان ؟

ـ : زندان نمره ۱۷

دل این مامورین‌بواسطه تکرارمشاهدهٔ‌اینگونه‌حوادث‌از سنك سخت تر بود ، آنها کسانی نبودند که از دیدن اینگونه فجایع تاثری حاصل کنند ، ولیکن وقتی نام زندان نمره ۱۷ را شنیدند بی‌اختیار برخود لرزیدند ، زیرا میدانستند چه جایگاه مخوف‌و وحشتناکیست .

مامورین زنجیر از دست وپای اوبر گرفتند و اورا در میان خود روبه‌زندان سوق نمودند . رولاند سر رابزیر انداخته و بدون اینکه کلمهٔ از دهان خارج سازد براه افتاد ، از پل مرك عبور کردند وهمین که بطبقهٔ سوم زیر زمین رسیدند در آنجا رولاند بر خود لرزیده و گفت : « چقدر اینجا سرد است ؟!»

جوابی باو ندادند ، و او را طبقه بطبقه پائین برده ، و از هر طبقه ای که پائین می رفت شکایت و ناله از سرما می کرد .

بشکایت و ناله اش اعتنائی نمی کردند ، باز هم طبقه دیگری ، و باز هم پائین تر ، و در اعماق زمین او را سوق می نمودند.

هرچه پائین تر میرفتند هوا سنگین تر ، سرد تر ، و عفونت آن بیشتر میشد . بالاخره بنقطه مطلوب رسیدند او را بداخل زندان رانده وبحال‌خود رهایش کرده باز گشتند رولاند صدای درب آهنی بزرگی را شنید که دربشت سراو بسته شد وصدای قفل را شنید که بردر زدند . این سیاه چال عمیقی که رولاند را به آنجا وارد کردند زندان نمره ۱۷ نام داشت.

اسم رولاند از سجل مردمان زنده محو شد عقل وخرد ازکله اش پریده بود رولاند دیگرآن جوان دلیر شجاع ، و حساس نبود یك موجود دیوانهٔ بود که نه تالمات روحی و نه رنجهای جسمی خودرا احساس میکرد

زندان نمره ۱۷ عبارت از سیاه چال وسیعی بود . دیوارهای آن از سنگهای بزرك بالا رفته وروبهم چیده شده بود یك تخت خواب ازسنك درآنجا بنظر میرسید ونزدیك به‌آن کوزه وقرص نان سیاهی دیده میشد هیچ صدائی جز خروش آب که از ترعه بزرك ونهر درخارج بلند بود شنیده نمی‌شد ، اگر ممکن بودصدای دیگری بگوش بشنود ، صدای ناله‌زندانیان دیگری بود که شاید درجوار او بزندان میکردند .

## ۸ ـ دزد

مادر رولاند ، پس از آنکه ازهمراهی ایونور نامزد فرزند خود مایوس شد از عمارت دوك بیرون دوید و داخل آشوبچیان شد.

در آنجافریاد میزد ولی فریادهای او لوئی‌دردشت‌پهناوری پخش میشد که حتی طنین آهنك آن نیز انعکاس پیدا نمیکرد از شلیك تفنگهای آشوبچیان وغوغا وهنگامهٔ آنان‌چنان همهمهٔ عجیبی برپا شده بود که صدا بصدا نمیرسید . بهوش طبیعی خودرا بنقطهٔ رساند که دستهٔ در آنجا فریاد میزدند : « زنده‌باد رولاند » درآنجا بیست نفر اشخاصی را نگریست که لباس آنها پاره و گرد وغبار برچهرهٔ آنها نشسته وباسربازان‌ومامورین دولتی دست بگریبان هستند ودر بین این بیست‌نفر مردی را نگریست که بسیار تنومند ، بلند قامت وپر زور بود وچنین مینمود که سر کردهٔ این دسته است . درهمین موقع مردی‌باین شخص تنومند وپرزور نزدیك شد وباو گفت : « سکالابرینو ، دیگر بس است فایده ندارد ، کار تمام شد .

( سکالابرینو ) یك نگاه خون آشامی باطراف خود نموده‌دید که سربازان برآشوبچیان غلبه کرده آنها اسلحه‌های خودرا برزمین ریخته زنها از ترس فریاد میکشند از آن مرد پرسید :

« برسر اربابم رولاند چه‌آمد ؟»

ـ : « مطمئن باش براثر کمکهای تو بهر چه که میخواست رسید »

ـ : « پس ما دنبال کار خود برویم »

ـ : « البته نباید هم معطل شد .. ولیکن نگاه کن این زنی را که پیش میاید می‌بینی؟

ـ : « آری!

ـ : « او را شناختی ؟

ـ : « نه .

ـ : « من فردا صد لیر بتو خواهم داد اگر اورا بکشی ، در طرز کشتن اوهم آزاد خواهی بود از اینکه با کارد کارش را بسازی یا آنکه‌درآب ترعه‌بزرك اورا بیاندازی که فرق و طعمه ماهیان دریا شود .

سکالا برینو با خود گفت که : عجب ! من که عادت کرده ام با دریافت ده لیر یك مرد را بکشم ، چگونه با گرفتن صد لیره یك زن را نکشم ؟ ! »

و یکمرتبه‌حمله به‌آن زن که دوشس‌سیلفیا مادر رولاند بود نموده ، و با حربهٔ خود ضربتی بر جبین او زد ، زن بیهوش گردید و بر زمین افتاد ، آنگاه بمساعدت و کمك دستیاران خود او را بغل زده ، فورا درقایق انداخته ، و بقصد معدوم کردن او را در ربود . اوچه میدانست که این زن مادررولاند است ، اوتصور میکرد با اینعمل فریادهای زنده باد رولاند خدمت بزرگی به رولاند کرده است ، و بی خبر از آنکه‌همین آشوب وغوغای ساختگی او خانمان نجیبترین‌و شریفترین خانواده های ویزرا برباد داد .

رفته رفته شهر ساکت و آرام میشد ، و تاریکی شب نعشهای کشتگان و قربانی های‌این آشوب مصنوعی را ازانظار پنهان میساخت .

✿✿✿

در همین شب نور ضعیفی از یکی از اطاقهای عمارات واقعه بر ساحل دریاچهٔ ونیز میتابید ، از نیمهٔ شب سه ساعت میگذشت درست در همان موقعیکه رولاند را از طبقات زیر زمین پائین برده او را بزندان نمره ۱۷ انداختند .

در این اطاق کوچك ، زنی برتختخواب کهنه و مندرسی خوابیده و دستمالی برپیشانی خونین او بسته شده بود . درمقدمه تختخواب دوتیزهٔ که‌از لباسهای‌او بخوبی‌معلوم بود از طبقه عوام است ایستاده در قیافه این زن مجروح خیره شده و نگاههای شفقت‌آمیزی باومینمود . در یکی از زوایای این اطاق مرد تنومندی چهار زانو بزمین نشسته آن نیز بایکدیا مهر وعلاقه به این زن‌مجروح نگاه میکرد .

آخرین اخبار تلگرافی دیشب

خبرهای اسپانیا

# حمله جرائد آلمان برویه انگلیس

## در موضوع شکستن محاصرهٔ سواحل شمالی اسپانیا و رسانیدن آذوقه به بیلبائومی نویسند- اقدام ناوکان بریتانیا عبارت از دخالت در امور اسپانیا است

لندن ۲۴ آوریل - ساعت ۱۹ - حمایت کشتی‌های جنگی از کشتی‌های تجاری انگلیس راجع بشکستن محاصرهٔ بیلبائو مورد حملات شدید جرائد آلمان قرار گرفته وکلیه جرائد برلن اخبار مطول محرین خودرا راجع بشرح وسط موفقیت سه کشتی انگلیسی که به بیلبائو وارد شده‌اند در صدرترین صفحه درج نموده اند.

مثلا روزنامه انگریف مینویسد(هود) کشتی عظیم‌جنگی انگلیس بکشتی‌هائی کمك نموده‌است که محاصره دریائی‌را درهم شکسته‌است

روزنامه دوچ‌الکماینه سیتونك مینویسد: مسلم است که شکافته شدن محاصره دریائی در اثر مداخلهٔ ناوکان جنگی انگلیس عمل آمده واین‌امر یك‌نمایش عملی ازمداخلهٔ میباشد.

دولت انگلیس متهم است باینکه در تحت فشار افراد حزب مخالف واقع شده که باجمهوری خواهان فوالعاده اظهار ملاقه مینمایند

### حرکت دو کشتی دیگر با آذوقه بسمت بیلبائو

سن‌ژان‌دلوز ۲۴ - ساعت ۱۹ - استسو -تورتسون دو کشتی جدید انگلیس میباشند که از بندر لاپالیس بسمت بیلبایو حرکت کرده وآذوقه بانجا حمل نموده اند

### دولت شوروی بحکومت شورشی اسپانیا جنبه متخاصم نمیدهد و اقدام به توقیف کشتیهای شوروی را کار دزدان دریائی میدانند

مسکو -۲۴- ساعت ۱۲٫۴۵ - روزنامه ( ایزوستیا ) پاسخ ( لیتوی‌نف ) کمیسر امور خارجه را بپرسش یکنفر مهندس روسی راجع بسر نوشت کارگران کشتی‌های بخاری موسوم به ( کمسمل ) و ( اسمیدو ویچ ) متعلق بروسیه شوروی را بطریق ذیل انتشار داده است: دولت شوروی روسیه دولت جمهوری اسپانیا را که دراثر انتخابات ملت بوجود آمده و ( از انا ) رئیس جمهوری و ( کابالرو ) رئیس‌الوزراء آن میباشد برسمیت می‌شناسد و ( ژنرال فرانکو ) رارئیس شورشیان دانسته وجنبه متخاصم بوی نمیدهد.

بنابراین مشارالیه نه دوآب‌های ساحلی و نه درساحل حق توقیف و تصرف کشتیهای‌تجارتی مارا دارد و اجرای اینگونه عملیات از طرف مشارالیه درنظر اولیاء دولت شوروی بمنزله‌عملیات دزدان دریائی وراهزنان تلقی‌میشود

.✿.

کمسمل و ( اسمیدوویچ ) نام دو کشتی تجارتی شوروی است که چند ماه پیش شورشیان اسپانیا توقیف کردند وازآن ببعدخبری ازسرنشینان آنها نرسیده است ولی ظاهرا زنده و سالم می باشند. (اطلاعات)

خبرهای بلژیك

# اعلامیه رسمی انگلیس وفرانسه

## راجع برفع تعهدات بلژیك بعنوان دولت ضمانت کننده پیمان لوکارنو

بروکسل - ۲۴ آوریل - ساعت ۲۰- متن اظهار نامه فرانسه و انگلیس مبنی بر رفع تعهدات بلژیك بعنوان دولت ضمانت کننده برطبق پیمان لوکارنو اخیرا انتشار یافته و مفهوم آن اینست که در ظرف چندماه اخیر دو دولت فرانسه و انگلیس قبل از عقد قرار داد جدید غربی‌بری روشن ساختن تعهدات و حقوق بین المللی بلژیك موافق اوضاع جغرافیائی آن کشور نهایت سعی‌و کوشش بعمل آورده و نظر بنهایت علاقه‌وصمیمیتی که نسبت به بلژیك دارند اظهارات ذیل را مینمایند....

### محافل سیاسی آلمان از رفع التزامات بلژیك خوشوقت میباشند

برلن — ۲۴-ساعت ۲۰ - محافل‌سیاسی آلمان راجع برفع التزامات بلژیك از قیدتعهدات بین المللی که در نتیجه‌پیمان (لوکارنو) بعمل‌آمده بود اظهار خوشوقتی مینمایند.

اظهار نامه فرانسه و انگلیس با سیاستیکه هر هیتلر تشریح نموده است موافقت دارد-بدیهی است نمیتوان گفت برنامه (لئوپلد) پادشاه بلژیك کاملا بموقع اجراء در آمده است زیرا دراظهار نامه مزبور راجع بماده ۱۶ پیمان جامعه ملل در موضوع مهاجمات‌غیرموجه که دودولت بلژیك‌وفرانسه در آن اختلاف نظر دارند تعبیراتی بعمل نیامده است و دولت بلژیك تقاضای حق اظهار اینموضوع را دارد که آیا مهاجمه بوقوع پیوسته است‌یاخیرو یا اجازه عبور ازخاك خویش بدولتی میدهد یانه؟

منظور آلمان آنست که این مسئله بطور قطع روشن شود زیرا آلمان اولین دولتی می باشد که از تضمین بی‌طرفی بلژیك طرفداری کرده است.

### انضجارحزب آزادیخواه بلژیك ازانتخاب وزیر جدید عدلیه

بروکسل ۲۴ - ساعت ۱۴٫۴۵ - قبول احراز مقام وزارت عدلیه ازطرف ( لاولی ) در محافل پارلمانی حزب آزادیخواه تولید انضجار زیاد نموده زیرا حزب مزبور میخواست یکنفر از نمایندگان پارلمان باین سمت منصوب گردد ومعتقد است مشارالیه راجع باصلاحاتی که باید در لایحه عفو عمومی بنماید تضمین کافی تحصیل‌نکرده است و حزب‌هم تصمیم گرفته است از لاولی توضیحاتی بخواهد بیم آن می‌رود که دولت دراثر مخالفت حزب آزادی خواه و سربازان قدیمی با تصویب لایحه عفوعمومی‌واصرار نمایندگان فلامان درتصویب آن باوضعیت دشواری مواجه شود

### تشکر بلژیك از انگلیس وفرانسه

بروکسل ۲۴- ساعت ۱۴٫۴۵ - اظهار نامه وصولی دولت بلژیك شامل دونامه متشابه می باشد که خطاب بسفرای انگلیس‌و فرانسه مقیم‌در بروکسل ارسال گردیده وبوسیله‌آن ازدول‌فرانسه وانگلیس اظهارتشکر میشود

### نتیجه تحقیقات اقتصادی

بروکسل ۲۴- ساعت ۱۴٫۴۵ - امروز وانزبلند رئیس الوزراء بلژیك ( موریس فارر ) را بحضور پذیرفته و گزارش تحقیقات اقتصادی‌را که ازطرف مشارالیه درلندن وپاریس بعمل آمده بود اصغاء نمود

### درفرانسه نیز اظهار خوشوقتی میشود

پاریس - ۲۴ ساعت ۲۱٫۳۰ منقدین ازمفاد اعلامیهٔ فرانسه وانگلیس اظهار خوشوقتی مینمایند ومعتقدند اعلامیهٔ مزبور قرارداد انگلیس وفرانسه منعقده درتاریخ ۱۹ مارس ۱۹۳۶ را که مبنی برپیش بینی تعاون مشترك در موقع هجوم میباشد تقویت مینماید و (بلژیك) تعهد نموده است نگذارد خاکش مرکز عملیات‌جنگی برعلیه سایر دول واقع گردد مگر آنکه درمقابل دولت مهاجم بدفاع پرداخته باشد وهمچنین وفا داری خود را نسبت بپیمان ( لوکارنو ) تکرار کرده وسست‌بهر گونه پیمان دوطرفی مخالفت مینماید.

### اگر آلمان تضمیناتی نظیر تضمینات فرانسه وانگلیس بدهد عقد پیمان جدید رنانی میسر خواهدشد

بروکسل - ۲۴ ساعت ۲۱٫۳۰ منقدین اظهار میدارند که اعلامیه فرانسه وانگلیس موجب گردیده است که تصمیم بلژیك درباره کناره گیری از اختلافات بین دول‌معظم عملا بموقع اجرا گذاشته شودواین تصمیم برای اولین دفعه روز ۱۴ اکتبر سال گذشته در نطق پادشاه درحضور عموم بیان گردید بااینحال بلژیك برای آرامش اروپا از همکاری بادول مضایقه ندارد ومعتقد است که عقد پیمان جدید رنانی [illegible] مشروط بر اینکه آلمان [illegible] فرانسه و انگلیس [illegible]

خبرهای اتحاد شوروی

# پیشرفت صنعت تراکتور سازی

## در اتحاد شوروی و صدور آن بخارجه

مسکو - ۲۴ آوریل - ساعت ۱۲٫۴۵ صنعت تراکتور سازی در روسیه در طی سالهای اخیرچنان‌توسعه یافته‌است که فعلا متجاوز بچهار صد هزار تراکتور ساخت کارخانه های این کشور در مزارع آن مشغول کار میباشد و بهمین جهت دولت روسیه در این صنعت رتبه اول را در دنیا حائز گردیده است، صدور تراکتور بکشور های خارجه از اواخر سال ۱۹۳۵ شروع شده است‌و در سال ۱۹۳۶ بانگلستان و چکسلواکی و رومانی و ترکیه و دانمارك و (استونی) و ژاپن و ایران و (لتونی) و افغانستان صادر گردیده و میزان صادرات آن درعرض سه ماه اول امسال نسبت به سه ماه اول سال ۱۹۳۶ پنج برابر شده است

خبر های اتریش

# سیاست اتریش

## بیانات صدر اعظم

وین - ۲۴ آوریل - ساعت ۲۱ — ( شوشنیك ) صدر اعظم اتریش در ضمن اظهاراتی که به روزنامه ( کرسیندانس پاتیك ) نموده چنین گفت:

شعاراساسی سیاست خارجی اتریش آنست که دسته بندی سیاسی نباید وجود داشته باشد. (اتریش) در مقابل قرار داد های ایتالیا که استقلال ویرا تامین میکند پابرجا می باشد و در مقابل قرار داد خود با آلمان که در تاریخ ۱۱ ژوئیه ۱۹۳۶ منعقد شده است. وفا دار می باشد. زیرا منافع جامعه آلمانی را در بر دارد.

خبرهای لهستان

# حرکت وزیر خارجه لهستان برومانی

مسکو - ۲۴ - آوریل ۱۲٫۴۵ — روزنامه (ایزوستیا) ضمن تفسیر حرکت ( بك ) وزیر امورخارجه‌به لهستان (بخارست) مینویسد: (بك) قاصد سیاست‌بین‌المللی گردید ومنظور عمده وی در صورت ظاهر بیطرفی می باشد ولی درمعنی قصد دارد امنیت جمعی را بهم زده بنیان جامعه ملل را متهدم نماید و مخصوصا در صدداست باتحاد صغیر هم نفوذ کند. راجع بخبر مبنی‌براینکه (بك) درموضوع تعاون جمعی صحبت خواهد کرد ( ایزوستیا) عقیده دارد که‌این‌تعاون جمعی به‌آلمان اجازه خواهد دادکلیه کشور های واقع‌بین دریای ( بالتیك ) و دریای سیاه را برعلیه روسیه برانگیزد.

خبرهای فرانسه

### درجبهه‌توده‌یعنی‌احزاب‌طرفدارحکومت کنونی‌فرانسه‌رخنه‌حاصل شده وجمعی ازرادیکال‌سوسیالیستها‌جدا‌شده‌اند

هاور - ۲۴ آوریل- ساعت ۱۳-دیروز کمیسیون اجرائیه حزب رادیکال سوسیالیست‌تصمیم گرفت از مشارکت با ائتلاف احزاب توده کناره گیری نماید ومن بعد از مسئولیت تصمیمات ائتلاف احتراز کند. تصمیم مزبور هم حاکی است که حزب رادیکال سوسیالیست نمیتواندبیش از این‌خود را سرگردان حزب اتحاد ملی نمایندگی در جبهه در جبهه توده انداظهار عقایدخودقصورمیورزدواینك اولین‌دفعه‌است که‌حزب رادیکال سوسیالیست‌از معاونت باجبهه‌توده کنار گیری بنماید

✿✿✿

هاور - ۲۴ - ساعت ۱۴٫۴۵ تصمیم کمیسیون اجرائیه رادیکال سوسیالیست دائر بر کناره گیری از ائتلاف توده نتیجه پیشنهادشهردار (هاور) بوده وچنانکه سابقا نیز خاطر نشان‌شده است مشارالیه وحزب رادیکال سوسیالیست (هاور) که در مجلس جناح راست را تشکیل می دهند هیچگونه نسبت بجبهه توده بیعلاقگی خود را نشان داده‌ومشارالیه کرارا در مجلس‌شوری‌در موارد‌مهم از دادن‌رای‌انتخاب کرده‌است

### تصمیم صاحبان رستوران‌هاوکافه‌ها

پاریس -۲۴- ساعت ۷٫۳۰ - صاحبان رستورانها و کافه های ( متنر ) تصمیم گرفته اند که هرگاه هفته چهل ساعت‌کار اجرا نشودکار را لغو کنند

### مخالفت باهفته چهل ساعت کار

پاریس - ۲۴- ساعت ۷٫۳۰ - درطی انعقاد جلسه مهم‌انجمنی که در ( ول دیو) تشکیل گردید اعضای اتحادیه خرده فروشان با اجرای هفته چهل ساعت کار درتجارت خرده فروشی‌مواد غذائی مخالفت نموده و اعلامیهٔ را تصویب نمودند دائر براینکه دولت مکرر قول داده است بنفع خرده فروشان اقدامی نماید ولی تا کنون ایفاء بوعده ننموده است. درجلسه انجمن مزبور هم ۵۰٫۰۰۰ نفرحضور داشتند

### اظهارات منشی کل اتحادیه کارگران

پاریس — ۲۴- ساعت ۲۱- لئون ژوهو طی نطقی که در نمایش ( اتحادیه سندیکا های پاریس ) در ( ونسن ) ایراد نمود اظهار داشت « باید برای کلیه مردم فرانسه و مخصوصا طبقهٔ کار گرکارهای‌مهمی‌انجام دادواموری‌را که مابیشنهاد می کنیم مالی واجتماعی باشد و لهذا لازم است برای تشکیل مساعی سرمایه داران بنفع عمومی کشور تصمیمات مقتضی اتخاذ گردد

### ربودن گوی موفقیت درسرعت پرواز

الستیر -۲۴- ساعت ۲۱ -(کاپیتن‌روسی) باطی پنجهزار کیلومتر درعرض ۱۶ ساعت که هر ساعتی ۳۱۲٫۰۲ کیلومترمی‌شود در سرعت سیر هوا نوردی مسابقه‌را ربود

خبرهای امریکا

# مسئله قروض جنگی اروپا به آمریکا

## یکی از نمایندگان مجلس سنا میگوید باید پیشنهاد دول اروپا مبنی بر تسلیم جنس بجای قروض را پذیرفت تا بیکاران کمکی بشود

واشنگتن - ۲۴ آوریل ساعت ۲۱ (لوبس) عضو مجلس سنا و پیشوای حزب دموکرات در ( ایللینوا) اظهار داشت: روز دوشنبه (روزولت) رئیس جمهوری را ملاقات کرده بمشار الیه توصیه خواهم کرد پیشنهادهای دول اروپارا راجع بقروض جنگی بپذیرد بعضی ازدول بوزارت امور خارجه پیشنهاد نموده اند قروض خودرا درمقابل تادیه‌کالا (امتعه) مستهلك سازند وراجع بوجوه قروض بررسی جدیدی عمل‌آید من عقیده دارم قبول این پیشنهاد برای مساعدت نسبت‌بیکاران‌مغتنم میباشد وباسهامات اقتصادی امریکا مطابقت دارد. اگر رئیس‌جمهوری باعقیده من اظهار موافقت نماید پیشنهادی در این موضوع بمجلس سنا خواهم نمود وتمام جزئیات پیشنهادهای مربوط بقروض را شرح خواهم داد.

مستر کردل هول وزیر امور خارجه امریکا در تعقیب اظهارات (لوبس) عضو مجلس‌سنا اظهار داشت. راجع بتنظیم قروض جنگی هیچگونه پیشنهادی ازطرف دول اروپا بامریکا نرسیده است

### اعتصاب کارگران کارخانه اتومبیل سازی فورد

ریچموند (کالیفرنی)۲۴-چون رئیس کارخانه (فورد) درمورد دوازده نفر از کارگران خود تبعیضاتی قائل شده است بالغ بر ۱۸۰۰ نفرکار را لنك کرده ولی یکی از اعضای عالیرتبه اتحادیه کارگران( دترویت ) اظهارداشته است که دوروز دیگر اختلافات حاصله تصفیه خواهد شد.

از روزنامه های خارجی

# لودندورف

## مرد جنگی و نماینده آلمان کهن

ژنرال لودندورف و هر هیتلر مجددا با یکدیگر آشتی کرده اند. همین مسئله توجه‌عموم را دو مرتبه سمت رئیس کل ستاد ارتش آلمان در زمان جنگ بین المللی جلب کرده‌است. درزمان جنگ بین المللی لودندورف بهمراهی فیلد مارشال فن هندنبورك رئیس جمهوری متوفای آلمان فرماندهی کل نیروی امپراتوری را دردست داشت.

در موقع انعقاد صلح لودندورف از شغل خود استعفاء داده و استعفای او همهمه و غوغای زیادی برپا نمود از آن پس این شخص همواره یکی ازطرفداران عادات و سنن دورهٔ امپراتوری آلمان بوده است.

در اینمدت در طی مشاغل مختلف خوداز قبیل نگارنده،نماینده رایشتاخ (پارلمان آلمان)یکی از اشخاصی بوده که کاملا بفتح مسلك ناسیونال سوسیالیزم در آلمان کمك کرده است. در ۹ نوامبر ۱۹۲۳ موقعیکه آدولف هیتلر میخواست بکمك عدهٔ از همراهانش‌رژیم جمهوری(ویمار) رابراندازد لودندورف هم با اوهمراه‌بود.

(ویمار نام شهریست در ناحیهٔ تورنژ که پس از جنگ بین‌المللی نمایندگان نواحی مختلف آلمان در ۱۹۱۹ درآنجا گرد آمده وقانون‌اساسی جدیدرا تدوین نمودند.مطابق قانون‌اساسی‌مدونه در ویمار کشور آلمان‌تشکیل جمهوری‌داد اطلاعات)

پس از این لودندورف فرمانده سابق‌ارتش آلمان وآدولف هیتلر از هم جدا شدند. زیرا لودندورفی که همواره بفرماندهی عادت کرده‌بودنمی توانست زیر بار اطاعت برود.

✿✿

بر طبق اخباری که اخیرا رسیده مجددا میان اوهرر ( منجی) ولودندورف‌صلح‌واقع‌شده‌است چنانکه مشهور است ژنرال لودندورف ریاست شورای عالی دفاع را عهده دار خواهدشد در صورت‌صحیح بودن این خبر کتابی که‌این‌شخص در یکسال پیش منتشر نمود بنام ( جنك کامل) مجددا رواج کاملی‌خواهد گرفت ژنرال لودندورف در این کتاب چنین مینگارد:

« زمانیکه برای مقاصد محدود جنگیده وحکومتهای دنیا برای مقاصدسیاسی بجان یکدیگر افتاده وارتش را برای پیشرفت مقصود خودبکار می زدند سپری شده است

جنك فقط باید باین فکر شروع شود که‌باسرعت‌ختم شود. آیا چنین جنگی‌میتواند با محدودیت های قوانین جنك پیشرفت نماید؟ یقین است بمباردمان شهرهای بدون دفاع بنابر قانون جنك ممنوع است ولی موقعی که جنك جنك‌حیاتی است، ارتش‌نمی‌تواند از استعمال اسلحه‌هائی‌صرف نظر کند که دشمن ممکن است روزی همان ها را برضد او بکار اندازد. همچنین قوانین‌مربوط بجنك بوسیله زیر دریائی هم درچنین موقعی فقط بدرد کنار میز کنفرانس میخورد!

اعلان جنك نه تنها یکنوع فرمالیتهٔ بی معنی است بلکه ضرر های زیادی هم دارد»

این بود افکار فرمانده سابق ارتش آلمان که امروزه مجددا میخواهد ریاست شورای عالی دفاع را برعهده بگیرد.

ارتش آلمان هم ازبعد جنك تا کنون مانند تمام ارتش های دنیا راه تکامل را پیموده است حال باید دید ژنرال لودندورف که بیست سال از محیط ارتش بر کنار بوده حالیه می‌تواند‌اصول عقاید خودرا بااوضاع جدید تطبیق‌نماید؟

رؤسای کنونی ارتش آلمان که‌پرورش‌یافتهٔ‌مکتب دیگری بوده ودارای شخصیت متفاوتی بازنرالهای زمان جنك میباشند آیا با افکار ژنرال لودندروف همرأی شده ویا فقط این یکی‌را هم مانندمارشال فن ماکنسن رئیس سنمی و افتخاری محسوب خواهند نمود؟

کشور آلمان بی‌اندازه پابست سنن‌وعقاید نظامی خود میباشد. ژنرال لودندورف مانندنمایندهٔ آلمان دیروز بوده ومشعل افکار آلمان‌پیر را در جلوی نسل جوان روشن خواهد نمود

خبرهای مصر

### درکنفرانس الغاء کاپیتولاسیون درمصر

منترو -۲۴- آوریل ساعت ۱۴٫۴۵ - امروز صبح کمسیون تصفیه کنفرانس حقوق قضاوت خارج الارضی تحت ریاست (هانسون) نماینده نروژ تشکیل یافته و پیشنهاد های مختلف کمیته فرعی مقننین را دائر بر توقیف اتباع خارجه وتنظیم‌برنامه قضائی ازطرف دولت مصر با صوابدید مجمع کل قضات‌عدایه‌تصویب نموده است امشب‌هم(فرانسوانسان) رئیس هیئت نمایندگی فرانسه با (نحاس پاشا) رئیس‌الوزرای مصر ملاقات خواهد کرد که‌درموضوع یادداشتی که بمشارالیه داده است مذاکرات دیروز خودرا تعقیب نماید.

امید میرود کنفرانس تا ۸ ماه مه بوظایف خود خاتمه دهد.

**درعالم سینما**

# سرگذشت رنه سن سیر

مقابل میز تحریر قشنگی نشسته قلم خود نویس‌را درمیان انگشتانم می‌فشارم هرلحظه بصفحهٔ کاغذ سفیدی که درمقابل خود گذاشته‌ام مینگرم و باخود فکر میکنم که چه بنویسم هرچه بخودزحمت میدهم نمیتوانم افکارم را تحت تنظیم در آورم. میدانید چرا؟ ..

برای اینکه امروز هوای بی‌نهایت دلکشی است وآفتاب باعظمت هرچه تمامتر درآسمان می درخشد نسیم ملایمی که شاخه های واز اون بید مجنون‌را لرزان ساخته باندازهٔ روح‌افزاست که بی اختیار میخواهم خودرا درآغوش آن پرتاب کنم و از رایحه عنبرینش درباغ دل‌وجان را تازه کنم آه! فایق‌سفیدی ازروی رودسن میگذردوجودش را بدست امواج آرام رودخانه سپرده وخانمی که درآن نشسته آزادانه به تجلیات خویش مشغول‌است از کجا که فلبش الساعه بیاد محبوبی چون قلب کبوتر بطپش درنیامده باشد؟

از کجا که لرزهٔ شیرینی که لرزهٔ عشق نام دارد اندامش‌را مرتعش نمی‌سازد.

من موقعی که‌چیز می‌نویسم هر از ازفلسفه بافی‌خوشم نمیاید نمی‌توانم صغری و کبری بچینم بعد ازآن نتیجهٔ فلسفی‌بگیرم دلم‌میخواهد پرحرفی کنم. راستی پرحرفی‌هم کار بدی نیست اگر الساعه بانهایت صداقت در مقابل خوانندگان خود اعترافاتی چند بنمایم‌بنظرشما عیبی‌دارد بعقیدهٔ خودم خیلی ازیك نطق بلیغ سراپا پر ازدلیل ومنطق‌باید مشغول کننده تر باشد.

سعی میکنم هرچه بتوانم خاطرات‌زندگانی خودرا درحافظه‌ام تجدید کرده ویکسره بروی‌صفحهٔ کاغذ سرازیر نمایم.

راستی زندگی جزیك مشت خاطره چیز دیگری نیست روزها باشتاب تمام میگذرند وتنها چیزی را که ازخود بیادگار میگذارند یك مشت خاطرات آشفته ودرهم است.

خاطره چیزی است که هرلحظه‌بخودی‌خود درمقابل چشمان انسان‌مجسم گردیده ودفیله میدهد هیچ وسیلهٔ‌هم برای فرار از تماشای آن در بین نیست.

✡✡✡

من درجنوب فرانسه درناحیهٔ زیبائی که‌در سمت‌علیای‌منست کارلوواقع‌شده متولد شده‌ام‌این‌ناحیه آفتاب قشنگ نام‌دارد.

اسم قشنگی دارد اینطور نیست؟ بعقیدهٔ من کاملا اسم این ناحیه برازندهٔ اوست.

هوایش بسیار معتدل است زندگانی‌درآنجا درسایه درختان نارنج در کنار دریا که تصویر آسمان در آبهای ساکت آن منعکس گردیده

رنه سن سیر آرتیست سینما

معنای دیگری دارد افسوس! که امروز روح‌من قدری شاعرانه شده مرتبا از هوا و طبیعت صحبت مینمایم هنگام تولدم نام مرا «رنه ویتورت» نهادند تردیدی نیست که این اسم‌زیادباسینما مطابقه‌نمینماید باید اعتراف کنم که ابدا از روزهای اولیه تولدم حتی از ماههای اول زندگانی خود در این دنیا چیزی بیاد ندارم!

البته این نکته چندان مورد تعجب نیست چیزی که مایهٔ حیرت است این است که مادرم هم از این دورهٔ زندگانی من‌چیزی بیاد ندارد میدانید چرا؟ زیرا من در ایتالیا در دامان دایه دور از پدر ومادرم بزرگ شده ام. بعدها ازآغوش دایه بیرون آمدم وتوسط عمو وعمه‌ام بزرگ‌شدم. اینها موجودات باعاطفه بودند که بامحبت‌تر وخون گرمتر از آنها هنوز درزندگانی خود ندیده‌ام اینها بدو چیز زیاد علاقه داشتند یکی بیچه ها دیگری به مسافرت پیدا شدن من درزندگانی آنها موقعیت خوبی را بدست آنها داده که بی اندازه بطفل کوچکی که من بودم علاقه پیدا کنند.

برای دومی هم که مسافرت باشد «ژوزفین» عمه‌ام فکر خوبی کرده بودبه‌این معنی که ما همواره ازاول ژانویه تا ۳۱ دسامبر در مسافرت بودیم.

اغلب درروی دریا بودیم ازسواحل‌ژاپون گرفته تاسواحل امریکا و کوبا وفرانسه را بازدید میکردیم. درطی این مسافرتهای زیبامن کشورهای مختلفی را دیدن کرده و سرزمینهای زیادی را زیارت نموده‌ام!

ولی درآنموقع باندازهٔ کوچك بودم که خاطرهٔ این مسافرتها گاه‌گاه مانند شهری که غبار شب آنرا فرا گرفته وماهی که از زیر حجاب ابر سوسو بزند درمقابل دیدگانم مجسم میشود، درست چیزی ازآنها بیاد ندارم

بقیه دارد

**ستون احتیاجات**

# نیازمندیها

این ستون همه روزه‌برای‌انجام نیازمندی‌ها «حوائج» عمومی ومراجعات شخصی از قبیل پیدا کردن مستخدم- یافتن کار وشغل وبو کر- کلفت باغبان- اجاره- فروش و هرنوع از این قبیل‌مسائل اختصاص داده شده مرجع هریك در پرانتز بین الهلالین ( ) آخر مطلب نوشته شده که‌اشخاص مستقیما مراجعه نمایند استخدام میشود

۱- تجارتخانه سلیم شاهینیانس واقع‌درخیابان سعدی احتیاج به‌یکنفر محاسب کارآزموده که کاملا بزبان انگلیسی وفارسی آشنا باشد برای‌استخدام بریاست محاسبات کارخانه ریسندگی کاشان دارد اشخاصیکه واجد شرایط فوق هستند میتوانندهمه روزه درساعت پنج الی هفت بعد از ظهر مراجعه نمایند

۲- یك‌خانم کدبانو که‌بزبان‌فرانسه‌یا آلمانی‌یاانگلیسی آشنا وآشپزی‌هم کاملا بداند (نمره مشخص LCF.)

۳- یکنفر خانم ایرانی برای تربیت دو طفل که ضمنا زبان‌فرانسه هم آشنا باشد (شماره۴۰۸)

۴- یکنفر ایرانی یا اروپائی که متخصص در کفاشی‌یاماشین باشد

۵- دو نفرخدمتکارخواه‌شهری یاغیر شهری باشندبرای‌خدمت‌وآشپزی‌درخانواده ایرانی‌لازم است

(شعبه اعلانات دفتر روز نامه اطلاعات)

## درجستجوی کار؟

۱ یکنفر که‌بزبان انگلیسی آشنا است ومختصری فرانسه وترکی و روسی‌میداند چندین سال در کمپانی ها و موسسات خارجی سابقه خدمت دارد برای‌خدمات سرمیز پذیرائی‌و کارسونی وامثال آن‌آماده است (شماره ۳۰)

۲- یك‌خانم آلمانی که زبان فرانسه‌وروسی و کمی انگلیسی‌میداند وبخوبی‌پیانو مینوازد برای کار وتربیت اطفال‌درخانواده‌های‌محترم آماده‌است(نمره۷۰)

۳- یکنفر جوان دیپلمه دارای اطلاعات کافی ازعلوم‌ریاضی‌وزبان‌فرانسه‌برای تدریس‌خصوصی ازساعت۶ بعد ازظهر ببعدحاضر است (شماره ۴۱۰)

۴ - تند نویس و ماشین نویس ماهر در دو زبان فرانسوی و انگلیسی که تصدیقات عالی در دست دارد (شماره ۴)

۵- یکنفر جوان مطلع ازامور تباتی و ضباطی ودفترداری‌ساده باحقوق ماهیانه حداقل‌پانصد ریال حاضر است

۶- خانم اروپائی که فرانسه وآلمانی و روسی وموسیقی مخصوصا پیانورا خوب میداند در جستجوی کاردفتری میباشد (شماره۲۳)

۷ - جوانی که دارای سوادکافی. بینا درکار های دفتری ثبت و ضبط وماشین نویسی و کار های محاسباتی. حد اقل حقوق‌ماهیانه۴۰۰ ریال است (شماره ۲۶)

۸ — جوانی دارای سواد فارسی برای دکانداری وترازو داری و امثال آن آماده است (شماره ۳۰)

(شعبه اعلانات دفتر روز نامه اطلاعات)

## فروخته‌میشود

۱ - دواخانه ای باتمام لوازمات واقع در بازارچه قوام الدوله بفروش میرسد طالبین باقای شیرزاد کان مدیر دوا خانه فرنی خیابان برق مراجعه نمایند

۲ — یکدستگاه موتور برق‌مارك‌بونکرس سیستم دیزل قوه هشت اسب ولت ۱۱۰ امپر ۴۰ کیلوات۷ (شماره۱۳۰)

۳- یك‌دستگاه پیانوی بزرك مارك کابینه (شماره۱۰) (شعبه اعلانات‌دفتر‌روزنامه اطلاعات)

## اجاره داده میشود

۱ — یکدستگاه آپارتمان فوقانی واقع درخیابان اسلامبول دارای دو اطاق ویك سرسرای و ۲ دولابچه‌وحمام‌و روشوئی و آشپزخانه و سایر لوازمات سیم کشی و لوله کشی‌شده که‌برای‌دفتر وموسسات تجارتی‌ومهندسی ومطب‌وغیره متناسب می باشد برای اجاره موجود است طالبین به اداره اطلاعات ملکی وتجارتی خیابان اسلامبول رجوع فرمایند.

۲ - یك یا دو اطاق مبله در خیابان نعیمی جنب سفارت روس (شماره ۲)

۳-خانه های‌نوسازولوکس در بهترین‌نقاط طهران اجاره‌از ۵۰۰ ریال الی ۸۰۰۰ ریال

(کار گزاری استیفانی)

## اجاره میشود

املاك‌زرعی دراطراف طهران تا قزوین

(کار گزاری استیفانی)

# اتصال شمال اروپا به جنوب آن

**بوسیله حفر چندترعه و منظم ساختن‌مسیرچند رودخانه کشتیها خواهند توانست از دریای شمال از وسط اروپا گذشته بدریای سیاه برسند**

تمدن امروزه باجلوه گریهای مخصوص‌خود روبتوسعه میرود و در سایه آن بشر بکار ها و برنامه هائی(پرو گرام)دست میزند که‌چندی پیش ابدا تصورآن هم درعالم خیال ممکن نبوده فکر رفت‌و آمد در سرتاسر اروپا مثلا ازشمال آن تا جنوب بوسیله جاده آبی وخطوط کشتی رانی در رود ها اردیرزمانی بود که پیشوایان وزمامداران وقت اروپا رابخود مشغول ساخته و همواره‌پروژه آن را مورد مطالعه قرار داده وآزمایش میگردند که آنرا روزی بتوانند عملی نمایند البته قسمت اعظم این جاده و کانال‌هائی که باید احداث و ایجاد گردد ازخاك آلمان میگذرد و پیش رفت این‌پروژه بسته بنظریه آلمان وبر انگیختن‌وسائل و مقدمات آن میباشد

ازاین جهة قارهٔ اروپا توجه خودرا بالمان‌و تصمیم اومبنی بر عملی ساختن آن برنامه معطوف داشته بود والبته ابتدای این جاده آبی از شهر نورنبرك شروع میگردد طبق این پروژه بایستی سه رودخانه های مهم اروپا که دونای آن سرحد آلمان شمار میروندبوسیله احداث کانالهای‌بزرگی بیکدیگر مربوط گردند

اکنون چندیست که دولت فعلی آلمان مشغول عملی‌ساختن این پروژه درآن کشور می باشد و اخیرا هم (دکتر لی بنك) رئیس شهرداری نورنبرك‌ضمن‌اصلاحات‌شهری اظهار داشته است که ساختمان بزرگترین پروژه مربوطه به کانال اروپا در راس مسائل قرار گرفته و دولت توجه مخصوصی بدان‌دارد و بایستی که سه رود (رن) و (مابن) و(دانوب) بوسیله ترعه بیکدیگرمربوط شده‌و وسائل حمل‌و نقل و آمد وشد تسهیل گردد

مشار الیه تاکید نمود با فعالیتی که اکنون درطریق این امر موجوده بوده وهر روزه ده ها هزار کارگر بدان مشغول میباشند برای سال ۱۹۴۲ ساختمان ترعه ها خاتمه پذیرفته و کشتی‌ها از دریای شمالی وارد (نورنبرك)شده و مستقیما بدون هیچ مانعی میتوانند که بقسمت جنوبی اروپا و دریای سیاه برسند - امروزه‌پیشرفت این ترعه ها تا آنجا رسیده که کشتیها می توانند خود را ببندر تجارتی و هواپیمائی (کولونی) برسانند و هر روزه ناوهای تجارتی زیادی چه از بروس شرقی و چه از کشور های شمالی اروپا و انگلیس در این‌طریق حرکت کرده و بار ومسافر می‌برند -

در اینجا بایستی ذکر نمود که فکر یك جاده ارتباطیه و حفر ترعه مدت زمانی است زمام داران را بخود مشغول کرده و در ۱۸۹۲ اولین پروژه آن که مبنی بر اتصال رودخانه های (رن) و (مابن) و دانوب میباشد تحت مداقه قرار گرفت. لیکن دربادی امر پیشرفت کار خیلی با تانی صورت میگرفت و تازه چند سال است که اهتمام بیشتری از طرف دولت راجع به‌آن‌مبذول گردیده است بطوریکه پس از یك‌سال ترعهٔ‌بزرگ بین رودخانه (مابن) و شهر وورزبورك تمام خواهد شد.

در قسمت دیگر این پروژه یعنی تا شهر بایمرك بیشتر کار مربوط بمنظم ساختن مسیر رودخانه وبرطرف‌ساختن انحناء و کجیهای آن‌میباشد البته برای عملی ساختن این ترعه بین بایمرك و نورنبرك با تاکیدات کاملی که رئیس شهر داری نموده است بایستی عدهٔ کارگران چندین برابر گردد و بدینوسیله خواهند توانست که این فاصله را تاسال ۱۹۴۳ یعنی همانموقعی که برای اتمام آن درنظر گرفته شده به‌انتها برسانند - راجع به طرز اتصال شهر نورنبرك برودخانهٔ دانوب و- وضعیت ترعهٔ آن هنوز تصمیم قطعی اتخاذ نشده و موافقت متخصصین در این امر حاصل نگردیده است.

دریك پروژهٔ مربوطه بعضیها معتقدند که جاده مزبور بایستی از شهر نورنبرك مستقیما به طرف جنوب میل نموده و پس از عبور از شهراسپیتسبرك از کنار رود (لش) به‌شط‌دانوب اتصال پیدا نماید - برخی دیگر را عقیده براین است که همان کانال (لوئی اول) را بایستی‌امتداد داد - لوئی اول یکی ازپادشاهان غیور باویر (خاك‌آلمان) بوده ودر زمان سلطنت خودبحفر ترعهٔ پرداخته که امروزه‌هم به‌ترعهٔ (لوئی)معروف میباشد واز این‌جهت امروزه هم میخواهند که از ترعهٔ مزبور استفاده کرده وآنرا به (بیلنکربس) امتداد داده وبشهر (آنمول) که ترعه آن تمام شده برسانند وازآنجا کانال را از طریق کاهیم که کمی بالادست شهر رکنسبورك قرار دارد به شط دانوب متصل سازند.

طول کلیهٔ این ترعه که از سرتاسرخاك آلمان میگذرد قریب ۶۶۷ کیلومتر یاصدو بارده فرسخ میشود - البته تمام این مسافت برای حفر ترعه در نظر گرفته نشده بلکه ۴۸۹ کیلو متر آن عبارت از منظم ساختن مسیر رودخانه ها و رفع کجی وناهمواری آنهامی‌باشدو۱۷۸ کیلومتر دیگر فقط ترعه وکانال بایستی احداث گردد مسلم است که ساختمان یك چنین پروژهٔ مبالغ هنگفتی پول لازم دارد ودر ۱۹۲۷ که راجع به‌مخارج آن کمیسیون‌ها کرده ومتخصصین نظریهٔ خودرا ابراز داشتند هزینه(مخارج)آن‌در حدود ۷۱۲ ملیون مارك تخمین زده‌شده ولیکن باصرفه جوئی‌های روزانه وسرعت کاری که‌درپیش گرفته‌اند احتمال کلی میرود که با مقدار پول کمتری بتوانند این نقشه عظیم را که رابط نقاط اروپا بیکدیگر است به‌پایان رسانده ویکی از آمال و آرزوهای دیرین زمامداران اروپا عملی گردد

از مجله آلمانی کرون‌پست


# مژدگانی میدهم

کیف بغلی بنفش رنك محتوی تصدیق هولری- نمره ۲۰۷ و جواز اقامت شماره ۳۱۹ صادره از بندرپهلوی باسم گریش اوهانجانیان در بین راه دروازه قزوین الی کرج مفقود شده از جوینده خواهش میشود در کاراژ نوبهار روبروی گلانتری بخش ۱۰ بمتصدی کاراژ تحویل نموده مژدگانی خودرا دریافت داره

نمره اعلان ۶۰۴ ۱-۲

# بانوانیکه

**درمسابقه ماهین‌نویسی‌شرکت‌خواهندکرد**

چنانچه در ایام قبل از مسابقه دست رسی به تمرین‌ماهین ندارند میتوانند روزی نیم ساعت (درساعات بعد ازظهر) با ماشینهای کانون‌تمرین نمایند. ثبت اسامی نیز همه روز ممکن است،

**کانون ایرانشهر خیابان برق**

نمره اعلان ۶۱۳ ۱-۲

# آگهی رسمی

نظر بسهم ریاست شرکت سهامی ساختمانی لانادر براك که در ضمن نامه شماره ۳۰۳ مورخه ۲۷-۴-۱۵ — رسیده است کلیه وکالت نامه هائی که قبل از ۱۹ فروردین ماه جاری به نمایندگان شرکت فوق‌الذکر در باب اختیارات و حق امضا و اداره امور شرکت نام برده در ایران داده شده سلب و ملغی گردیده ومن بعد منحصر به آقایان مهندس فردریك ادار ومهندس سمانوسکی واگذار گردیده وباید مصادرامور شرکت مزبوره در حدود اختیارات خود از طرف شرکت امضاء نمایند.

تهران مورخه ۵ اردی بهشت ماه ۱۳۱۶

رئیس دائره ثبت شرکت ها و علائم تجارتی و اختراعات — **محمد احسانی**

نمره اعلان ۶۰۸

# آگهی

بتاریخ ۳۱-۱-۱۶- آقای حسن‌دانش ارفع برحسب‌تقاضانامه نمره ۲۸۲ بتاریخ۲۳-۱-۱۶ بمستند رونویس مصدق ورقه شناسنامه خود وورقه سئوالیه تقاضای‌حصر وراثت را نموده بدین‌توضیح که مرحوم رضا برنس ارفع دارای شناسنامه نمره ۱۰۰۵۹صادره از شعبه۳ ثبت‌احوال طهران که محل اقامت دائمی‌اش طهران بوده درامسفند ماه ۱۳۱۵ درطهران وفات یافته وورات منحصرش عبارت هستند از آقایان حسن دانش ارفع وابراهیم ارفع اولاد ذکور و فاطمه خانم ارفع صبیه ودولت خانم ولیلا خانم زوجتین متوفی میباشند شعبه اولی‌محکمه صلح طهران پس از استماع‌شهادت شهود مراتب را ۳ نوبت متوالی در ۳ ماه دریکی از جرایدمحلی ومحلهٔ رسمی وزارت عدلیه به آگهی میرساند چنانچه کسی معترض است از تاریخ نشر اولین آگهی الی مدت ۳ ماه اعتراض خودرا بمحکمه تقدیم والا تصدیق داده خواهد شد نوبت اول ۶-۲-۱۶

نمره اعلان ۶۱۴ رئیس محاکم صلح طهران - **مرتضی سرمد**

# بشارت باصرفه

ازهشتم اردی‌بهشت ماه **مهمانخانه وکافه رستوران خورشید** درخیابان سعدی دارای اطاق های مزین مبله و سالن غذا خوری باشکوه مجلل مفتوح و خوراکهای اروپائی بوسیله‌خوراك پزهای قابل بصرفه مشتریان محترم به‌نازل ترین قیمت تهیه‌وبا کمال احترام ازمشتریان محترم پذیرائی خواهدشد با یك مرتبه مراجعه مشتری دائمی خواهید گشت.

نمره اعلان — ۶۱۶ ۱ — ۱۰



# بهای اشتراك روزنامه و اعلانات

| | شمارهٔ صبح | | | | شمارهٔ عصر | | |
|---|---|---|---|---|---|---|---|
| طهران‌وولایات | ۱۲ ماهه | ۶ ماهه | ۳ ماهه | | ۱۲ماهه | ۶ ماهه | ۳ماهه |
| | ۶۰ ریال | ۳۵ ریال | ۲۰ ریال | | ۱۰۰ ریال | ۵۰ ریال | ۳۰ ریال |
| خارجه | ۹۰ « | ۵۰ « | ۳۰ « | | ۱۵۰ « | ۸۰ « | ۴۵ « |

**شماره های عصر و صبح با هم**

| | | | |
|---|---|---|---|
| طهران | ۱۲ ماهه ۱۲۰ ریال | ۶ ماهه ۶۵ ریال | ۳ ماهه ۳۵ ریال |
| ولایات | « ۱۴۰ « | « ۷۵ « | « ۴۰ |
| خارجه | « ۱۸۰ « | « ۹۵ « | « ۵۰ « |

**بهای اعلانات**

| | | |
|---|---|---|
| صفحه اول | سطری | ۴ ریال |
| « دوم | « | ۳ « |
| « سوم | « | ۲ « |
| « چهارم | « | ۱ « |

برای اعلانات مکرر بدفتر اداره مراجعه شود

صاحب امتیاز ومدیر مسئول: عباس مسعودی

جای اداره: اول خیابان خیام (جلیل‌آباد سابق)

عنوان تلگرافی: تهران - اطلاعات

تلفون روزنامه: ۴۴۴ و۳۸۸

منزل مدیر: ۷۳

بهای تك‌شماره بیست دینار

شرکت سهامی چاپ

# اطلاعات

۳۱۱۶ — عصر دو شنبه ششم اردی بهشت ماه ۱۳۱۶ — قیمت تک شماره ۱۰ ریال


## سالنامه پست و تلگراف

یك جلد از سالنامه تازه وزارت پست و تلگراف راجع بکارهای پستی وتلگرافی که درظرف سال ۱۳۱٤ انجام گردیده است دیروز بادارهٔ ما رسید

اهمیت شایان وروز افزونی که موضوع مواصلات وارتباطات در زندگانی امروز دارد ارزش اینگونه انتشارات را بیش از پیش نموده و هر رقم وآماری (احصائیه) که حکایت از ترقی در یك رشته از رشته‌های مختلف مواصلات بنماید کاملا شایان توجه ودقت میباشد . شاید درین تشکیلات تمدن امروز دنیا هیچ تشکیلاتی باندازه تشکیلات پستی وتلگرافی و تلفنی بنشر وتوسعهٔ تمدن ، تسهیل در امر تجارت واقتصاد و نزدیك ساختن ملل و اقوام دنیا بهمدیگر خدمت نکرده باشد، و شاید باز بهمین سبب باشد که هیچ کنگره و کنفرانسی که دارای جنبهٔ بین‌المللی درجهان میباشد باندازهٔ کنگره های پستی وتلگرافی بین‌المللی جهانی در کارهای مفید وسودبخش خود ، هم آغوش باکامیابی نبوده است .

نخستین کشوری که دردنیا ، از زمان باستان تشکیلات پستی را بوجود آورد کشور ایران بود تشکیلات پستی یکی از قدیم ترین دوره های برجسته از تمدن وکارهای بزرگ داریوش کبیر است که درقرن چهارم قبل از میلاد شالودهٔ اساسی آنرا در کشور پهناور ایران ریخت . البته ما در اینمورد درصدد نقل صفحات تاریخ گذشته نیستیم و همینقدر یادآوری این نکته را مناسب دانستیم که ، آنچه امروز تا این اندازه در دیدهٔ متمدنین جهان پراهمیت میباشد ، پرتوی از فکر درخشان ایرانی بوده است که سهم بزرگی در ایجاد مدنیت بشری داراست .

✡✡✡

در سالنامه وزارت پست وتلگراف اندازهٔ ترقیات حاصله را درظرف پانزده سال از ۱۲۹۹ تا بسال ۱۳۱٤ در یك صورت مقایسه بطور خلاصه مشاهده مینمائیم .

درآمد ( عایدات ) پست وتلگراف در ۱۲۹۹ بالغ برچهارده میلیون و۱۲٤ هزار و۵۵۲ ریال بوده ودر ۱۳۱٤ بالغ برسی وهفت میلیون و۱۵٤ هزار و۶۲۷ ریال گردیده وافزایش حاصله ۲۳ میلیون و۳۰ هزار و۷۵ ریال شمارهٔ تاسیسات پستی وتلگرافی از ٤۸۹ به ۱۰۶۹ ترقی کرده است . طول طرق پستی نسبت به پانزده سال پیش ۷۶۷۵ کیلومتر زیاد شده است . شماره مراسلات صادره در داخله کشور نسبت بپانزده سال پیش هشت میلیون و۲۱۵ هزار و۵۵۸ مراسله ترقی کرده است ، و بهمچنین نامه‌های وارد از خارجه چهار میلیون و۲۱۳ هزار و ۳۰۸ مراسله افزایش یافته است طول خطوط تلگرافی نسبت بپانزده سال قبل ۶۶۰۶ کیلومتر وطول سیمهای تلگراف نیز ۸۳۷۲ کیلو متر ترقی نموده است .

مهمترین چیزی که در بسط تاسیسات پستی وتلگرافی تاثیرات کامل داشته ، امنیت حاصله در کشور است ، و در سایهٔ امنیت مذکور تجارت نیز توسعه یافته وتوسعه تجارت و امور اقتصادی بطور مستقیم مؤثر در تاسیسات پستی وتلگرافی میباشد

برای نشان دادن نمونهٔ کوچکی از تاثیر امنیت دربسط کارهای پستی همین دلیل کافی است که شمارهٔ پاکت ها و جعبه های باقیمت درداخله در۱۲۹۹ بالغ بر۳۷۲۰ شماره و در ۱۳۱٤ بالغ بر ۲۳۱۲۸۸ وتفاوت حاصله ۲۲۷۵۶۸ بوده است

بدیهی است تا امنیت نباشد پست نمیتواند کارهای خودرا توسعه بدهد و نمیتواند کمك عمده بکارهای اقتصادی و تجارتی کند . و درعین حال یك سلسله قوانین و نظامات محکم و مفید نیز که درظرف اینمدت وضع گردیده است بتوسعه تشکیلات پستی وتلگرافی کمك کرده است.

✡✡✡

درپایان اسفند ۱۳۱٤ در ٤۵۹ نقطه تاسیسات پستی شده است . و در نقاط مذکور ۲۹۷ دفتر پست و ۲۰۹ دفتر تلگراف و۹ دفتر بی‌سیم و۷۱ تلفن امتحان سیم و٤۱ شعبه پستی و ٤٤۷ صندوق پستی دایر بوده‌است.

مجموع خطوط پستی ایران درپایان اسفند ۱۳۱٤ بالغ بر ۲٤۸۶۵ کیلومتر و از این مقدار ۱۳۱۳۸ کیلومتر خطوط اتومبیل‌رانی پستی بوده‌است

درپایان ۱۳۱٤ بالغ بر۱۷ هزار و ٤۳۰ کیلومتر خطوط تلگرافی و درخطوط مزبور ۲۹۲۰۳ کیلومتر سیم تلگراف وجودداشته است .

درپایان اسفند ۱۳۱٤ ۳۷ دستگاه تلگراف بی سیم وجودداشته که ۱۵ دستگاه فرستنده و ۲۲ دستگاه گیرنده بوده‌است.

میزان امانات وارده از خارجه نیز در ۱۳۱٤ بنسبت ۱۳۱۳ ترقی داشته بطوریکه در ۱۳۱٤ جمع امانات وارده از خارجه بالغ بر ۳۵٤۹۲ و در ۱۳۱۳ بالغ بر ۲۰۸۳۶ امانت بوده‌است.

و همچنین مراسلات سرویس داخله که در ۱۳۱٤ بالغ بر هشت میلیون و ۹۷۰ هزار و ۶۹۵ و در ۱۳۱۳ بالغ بر هشت میلیون و٤۲۲ هزار و۸۸۸ نامه بوده است. نامه های وصولی از خارجه در۱۳۱٤ بالغ بردومیلیون و۳۱۹ هزار و ۷۰ نامه ودر۱۳۱۳ یك میلیون و۳۲۰ هزار و ۵۰ نامه بوده است.

اگر بخواهیم این رویه مقایسه را ادامه بدهیم بناچار باید یك قسمت ازسالنامه مذکور را در این مقاله نقل کنیم واین از گنجایش این مختصر بیرون است . وهمین ارقامی را که در اینجا نشان دادیم برای بدست دادن میزان ترقی کارهای پستی وتلگرافی کافی بوده ونمونه روشنی ازبسط وتوسعه تشکیلات پستی وتلگرافی را نشان می‌دهد

بدیهی است هراندازه که تشکیلات پستی وتلگرافی کشور توسعه پیدا کند تسهیلات بیشتری درامور تجارت واقتصاد کشور فراهم می گردد . درواقع توسعهٔ که امروز در تشکیلات پستی و تلگرافی کشور مشهود است ، دردرجه اول چنانکه اشارت رفت مرهون امنیت ودرثانی بسط تجارت می باشد و نا گفته نماند که اصلاحات ممتد اجتماعی نیز که درعصر فرخنده حاضر انجام شده وهمچنین توسعه و عمران وآبادی نیز بنوبهٔ خود موثر درتوسعه و ترقی تشکیلات پستی و تلگرافی بوده ، همانطوری که درترقی موسسات باربری و مسافری نیز تاثیر کامل داشته است

## تجارت

بقیه ازشماره قبل

### آذرماه ۱۳۱۵

در این ماه معاملات تجارتی نسبتا راکد بوده . فالی کردستان که در آبان خریدار زیاد داشته بازار آن در این ماه رضایت بخش نبوده ولی در سایر نقاط بازار این جنس رونق کاملی داشته است . از شیراز مقداری فالی بمیزان ۸۶۲۵۰۰ ریال بلندن ومصر حمل‌شده ودرمشهد مشغول انجام سفارشات واصله از هندوستان — ترکیه — مصر — آلمان وانگلستان بوده اند بازار گندم ، جو و برنج ثابت وقیمت جو در اهواز تا ۳۰ درصدترقی نموده — از پهلوی ۲۱۰۰ تن جو و۱۶۰ تن برنج صادر شده است.

چای که در همدان خریدار زیادی نداشته در سلطان آباد ومخصوصا در زاهدان بازار خوبی داشته است. بازار روغن در سنندج — بابل و زنجان فوق‌العاده کساد . بازار کشمش وبادام باستثنای قم بسیار خوب واز ملایر مقداری ازاین جنس به بغداد صادر شده است طبق گزارش واصله از زنجان بازار تونون راکد ولی بازار مواد نساجی در اثر کثرت تقاضا درخارجه رضایت‌بخش بوده

روسیه مقداری پنبه در مشهد خریداری و از رشت مقدار ۶۰۰۰ کیلو گرم ابریشم به بغداد ۱۲۰۰۰ کیلو گرم پیله ابریشم به‌مارسی وهمین مقدار به‌نقاط مختلفه کشور مثل کاشان — یزدوتبریز حمل شده است معاملات مهمی راجع به کتیرا در شیراز وسبزوار صورت گرفته. از سبزوار مقدار ۱۲۰۰۰۰ کیلو گرم بروسیه حمل و نیز مقدار ٤۵۰۰۰ کیلو گرم ازشیراز به هامبورك ، لندن و بنادر ژاپون صادر شده است درهمین اوقات از اهواز ۱۸۰۰۰ رشته روده بلندن و هامبورك صادر در صورتیکه از مشهد مقدار کمتری بهامبورك حمل شده است. بازار آهن مثل ماه قبل رواج‌داشته

بازار نخهای پنبهٔ — نخهای پشمی وقماش نخی رونق کاملی نداشته بازار این اجناس در دزفول و اردبیل— کرمانشاه— تبریز و بابل آرام بوده ولی طبق گزارش شعب شیراز — مشهد — سبزوار — سلطان آباد وتربت حیدریه وضعیت بازار اجناس مزبور رضایت بخش بوده‌است.

### دی ۱۳۱۵

در این ماه بطور کلی معاملات تجارتی — مخصوصا از لحاظ محصولات ایران پیشرفت‌داشته.

بازار بادام در کلیه نقاط خوب بوده‌شرکت صادرات خشکبار ایران مقدار ۲۲۰۸۰۰ کیلو گرم در تبریز و ۶۰۰۰ کیلو گرم دربروجرد و ۳۵۰۰ کیلو گرم درکاشان و۹۰۰۰ کیلو گرم درهمدان بادام خریداری ومقدار ۱۱۵۰۰۰ کیلو گرم مغز بادام بروسیا و٤۵۰۰۰ کیلو گرم بتجار هندوستان درمشهد فروخته است

بازار سایرخشکبار نیز رضایتبخش ورویهم رفته قیمت‌ها درترقی بوده است

بازار ابریشم که قسمتی از موجودی سال قبل باقی مانده بود در اثر ازدیاد تقاضا های داخلی وصادرات بهمیلان دراین ماه رواج کاملی پیدا نموده. معاملات مهمی راجع به‌پنبه صورت گرفته شرکت تجارتی ۱۰۰۰۰۰۰ ریال از این جنس خریداری نموده صادرات شرکت بروسیه درمشهد به ٤۰۰۰ عدل و در سبزوار به ۲۰۰۰ تن بالغ گردیده است.

بازار ابریشم نیز رونق داشته و در مشهد قیمت آن نسبت به ماه گذشته ۱۰ در صد ترقی نموده‌وسفارشات‌زیادی‌ازروسیه و آلمان واصل گردیده

بازار روده که موجودی آن بواسطه‌تقلیل کشتار در فصل زمستان دچار نقصان شده بود درنتیجه تقاضاهای‌روسیه وهامبورك رونق پیدا کرده

بازار پوست بطورکلی خوب بوده از مشهد ۲۵۰۰۰ عدد صادر ودر اردبیل ٤۰۰۰ عدد ، سنندج ۳٤۰۰ عدد، سبزوار ۱۰۰۰ عدد پوست معامله شده وموجودی آن‌درتربت حیدریه ۲۰۰۰۰ عدد تخمین شده است

بازار کتیرا و انغوزه و گندم ومخصوصا برنج در اینماه بطور کلی خوب و مقدار زیادی صادر شده.

راجع بمحصولات ساخته‌شده‌قالی بیشترخریدار داشته ودر کلیه نقاط‌قیمت آن ترقی‌نموده کارخانجات ابریشم بافی کاشان ویزد دراثر تقاضاهای داخله و سفارشات واصله ازافغانستان وهندوستان معاملات پر نفعی انجام داده‌اند

## هنگام حرکت هیئت نمایندگی ترکیه

ردیف جلو ازراست بچپ : آقای انیس اکایگن سفیر کبیر ترکیه - آقای بدرکفیل وزارتمالیه - آقای جمال‌حسنی رئیس هیئت نمایندگی ترکیه - آقای سمیعی وزیر امورخارجه- آقای کمال کوپرولو معاون هیئت اعزامی ترکیه

ردیف پشت‌سر ازچپ‌براست - آقای نوری اسفندیاری رئیس اداره‌تشریفات وزارت امورخارجه - آقای‌علی‌معتمدی رئیس‌اداره سوم سیاسی - آقای منصور عدل‌مدیر کل‌سیاسی‌وزارت‌امورخارجه - آقای‌خواجه نوری عضواداره تشریفات وزارت امور خارجه .

### تیم‌دبیرستان ابن‌سینا

بطوریکه اطلاع داده بودیم تیم دبیرستان ابن‌سینا همدان برای مسابقه‌های ورزشی با کالج البرز بتهران وارد شده اند، ودر قسمت شبانه روزی کالج ازآنها پذیرائی بعمل میاید تیم مزبور چند مسابقه باتیم البرز داده وعکس بالا :

ردیف نشسته ازچپ براست : موسی‌عشقی — علی‌اصغر نیائی — احمد فلکی

ردیف ایستاده ازچپ براست : رحیم قرشی — سید محمد قرشی — ابوالقاسم سبزواری — استیان هوسیبان — یوسف مرتضوی — عزیز عرب زاده — مسعود ارشادی

نفر ایستاده درعقب آقای محمد طائفی کاپیتان کلوب ورزش دبیرستان ابن‌سینا .


## کلاس سنطور

بالاخره پس از سالها اصرار برای پایدار ماندن موسیقی کامل ایرانی و تنها ساز جالب باستانی یگانه استادحقیقی **آقای حبیب سماعی** که مقامشان خارج از حد تعریف وتوصیف ودر این ساز منحصر بفرد برای تعلیم سنطور فعلا ساعات ٤ تا ۸ عصر رادرروزهای شنبه ودوشنبه وچهارشنبه معین نموده اند.

**ابوالحسن صبا — مرتضی عبدالرسولی**

علاقه مندان درساعات مذکور به آدرس ذیل مراجعه خواهند فرمود :

**پشت‌مسجد سپهسالار - اوایل کوچه حمام والی — منزل آقای سماعی**

نمره اعلان ۶۱۷ — ۱—٤

واهه‌سیمونیان که درمسابقه یك کیلومتری دوچرخه سواری خردسالان اول شده است


## آگهی

هیئت مدیره شرکت سهامی تجارتی ایران بدینوسیله مجمع عمومی فوق‌العاده را برای‌روز شنبه ۲۵ اردیبهشت ماه ۱۳۱۶ چهار ساعت بعد ازظهر درمحل شرکت واقع در طهران خیابان‌خیام ( جلیل آباد سابق ) دعوت مینماید .

بموجب ماده ۵۹ اساسنامه هر صاحب سهم ولو اینکه بیش از یك سهم نداشته باشد در مجمع فوق‌العاده حق حضور ورای خواهد داشت .

**دستور جلسه**

۱ ) — اصلاح مواد ۲۱ و۶۷ اساسنامه شرکت سهامی تجارتی ایران .

۲ ) — اتخاذ تصمیم راجع بذخیره و احتیاط موجوده شرکت .

نمره اعلان ۶۲۱ — ۱—۲ — **شرکت سهامی تجارتی ایران**

## کارخانه گچ آسیائی

جدیدا تاسیس گردیده صاحبان ساختمان که مایلند معامله نمایند به‌آدرس ذیل مراجعه نمایند مقابل حمام چال مغازه حاج عباسعلی تونونچی نمره ۱۷۷۷

نمره اعلان ۳۲۶ — ٤—۱

## آگهی تعویق مناقصه

از طرف کنسرسیوم کامپساکس

**تشکیلات ساختمانی راه‌آهن ایران راجع بخرید ونصب دستگاه‌های مکانیك درایستگاه‌های جنوب**

در تعقیب اعلان منتشره در جرائد ۲٤۹۲۰ اسفند باطلاع اشخاص ذی علاقه میرساند که تاریخ مناقصه فوق که قبلا ۵ اردیبهشت معین شده بود بتاریخ ۱۱ اردیبهشت ۱۳۱۶ مطابق اول مه ۱۹۳۷ ساعت ده صبح محول میشود نمره اعلان ۶۱۰ — کنسرسیوم کامپساکس

## دفتر اسناد رسمی شماره ۳۲

بخیابان لاله زارکوچه برلن انتقال یافت — م - وجدانی

نمره اعلان ٤۱۶ — ۵—۱۰

## فراموش نشود امشب خوانندهٔ مشهور روح انگیز خانم و ساز اسمعیل کمالی سولو و تصنیف در کافه قصر شیرین

نمره اعلان ۶۱۸

مسائل اجتماعی

# زندگی در خانه

اگر در خانهٔ چند اطاق مرطوب و نمناك وجود داشته باشد بسکن گرفتن در آنها مستقیما باعث زیان جهاز تنفس وبخصوص ریتین میباشد بنا براین برای تندرستی وسلامت ریتین وجهاز تنفس برهر کس فرض ولازم است ضد رطوبت وبوهای زننده مبارزه نماید ـ شیوهٔ مبارزه نیزچندان دشوار نیست: همیشه سعی کنید زود زود درب اینگونه اطاقها باز شده هوا ونور خورشید در آن داخل گردد . فرشها واثاثیه آن زود زود گرد گیری شود شیشه‌های درب وپنجره پاك و کف اطاق بدقت لااقل روزی یکمرتبه بجاروب گردد حتی‌المقدور مراقبت بعمل آید که توقف دراین گونه اطاقها زیاد طول نکشد .

**هوا** ـ دراطاقهائی که اجبارا باید ساعات طولانی درآن توقف نمود بسرعت کثیف وغیر قابل استنشاق میگردد وانواع بخار های بدبو و خطرناك درآنجا تمرکز می‌یابد .

بنابراین خانمهای خانه دار دائما این نکته را درنظر خواهند گرفت که درتجدید وتازه کردن هوای اینگونه اطاقها کوتاهی نکنند مخصوصا نسبت به اطاق‌خواب که درساعات طولانی باید بوسیله گشودن پنجره خویش تا وقابل تنفس گردد .

روشنائی آفتاب بعد سلامت وسازگاری هوای اطاقها خواهد بود . اطاقی که مدت روز لااقل چند ساعت نور خورشید بتابد حتی درشب نیز اثرات آن محسوس خواهد بود . بنابراین باید صاحبان خانها سعی نمایند لااقل یکی دوتا پنجره شیشه دار که صبح بوسیله آنها نورخورشید بدرون بتابد برای اطاقهای خود بسازند .

**هوای گرم وسرد** ریتین بسرهوای سرد را بیشتر می تواند تحمل کند تا هوای گرم را . بنا براین تغییر ناگهانی آب و هوا ویا تغییر فصول برای ریتین خالی از ضرر نخواهد بود.

حرارت اطاق‌ها درزمستان نباید زیاد باشد وبهمچنین نباید هم زیاد سرد باشد ودر این مورد رعایت حد اعتدال وحتی اندکی تخفیف در گرما شرط عقل واحتیاط میباشد.

۲۰ درجه حرارت برای اطاق ها خیلی زیاد است وتوقف درآنها مطابق حفظ‌الصحه نیست بهترین اطاق ها آنست که هوایش تازه ۱۵ درجه تجاوز نکند فقط در اینمورد وقتی می‌توان به استثناء قائل گردید که اشخاص مریض واطفال کوچك درآن اطاق‌ها متوقف باشند.

گرد وغبار دشمن بزرك وجانی ریتین و برنش‌ها (مجاری قصبةالریه) گرد وغبار است ! ترا کم گرد وخاك وغبارهای کثیف عامل موثر نشو ونما وازدیاد واستحکام میکروبهای خطرناك می‌باشد ! بنابراین جاروب کردن و گرد و خاك گرفتن از اشیاء واثاثیه از روی‌ترتیب وقاعده در تمام اطاق‌ها حتی زوایا و گوشه کنارهای متروکه وغیر قابل سکونت خانه شرطی که درموقع‌جاروب کردن کسی در اطاق نباشد وجاروب کننده نیز سوراخ‌دهان وبینی خودرا بوسیله پارچه یاپنبه‌مسدود کنند یکی از شرایط لازم وصرف نظرنا کردنی بهداشت (حفظ‌الصحه) خواهد بود.

**آفتاب** ـ آفتاب بزرگترین ضامن بقاء و هستی افراد بشر است. در عین حال عامل مقتدر وموثر ضد عفونی ونابود کننده میکروبها است بنابر این خانه آفتاب گیر نعمت بزرگی است که قدر آنرا دارندگان آن باید بدانند. خانه‌ای که آفتاب‌تر تمام سطح آن بتابد بخوبی میتواند بضد مرض خطرناك سل وسایر امراض مسری جنگیده بر آنها فایق آید

## چراغ

چراغ‌های قوی ویرنور درشب تااندازه‌ای می تواند جانشین آفتاب باشد وبرای اعصاب‌چشم مفید است. بنابراین اگر دراین‌خصوص بخواهید رعایت صرفه جوئی را نموده وچراغ‌های کم نور بسوزانید برای چشم‌های شما غیرکافی خواهد بود ولی درعوض میتوانید اطاقهائی که مورد احتیاج شما است چراغ های پر نور هم از نفطی یا الکتریکی روشن نگاه دارید واطاق‌هائی که به دخول وتوقف درآنها احتیاج ندارید تاریك بگذارید با این ترتیب مقصودشما ازصرفه جوئی بعمل آمده وچشمهای شما نیز واسطه چراغ‌های کم‌نور خسته وبی فروغ نخواهد شد

هر گونه‌ازتعاش‌در شعلهٔ چراغ موجب‌خستگی وبی‌فروغی‌چشمهامیشودابنا براین‌استعمال‌شمع کجی که دائما میلرزدوچراغ‌های‌نفطی که‌دود میکند ومجبور ببالا وپائین کشیدن فتیله آن هستند و چراغهای الکتریکی که درمعرض کوران شدید واقع میشود مساویا برای‌چشم مضرهستند.

بنابراین باید همیشه‌مراقبت واهتمام داشت بهترین وآرام ترین وکامل‌ترین وروشن ترین وبی

گوناگون

# ارزش یك لانه

اخیرا یکی از اعضاء انجمن حمایت حیوانات اوقات خود راصرف تعیین ارزش حقیقی لانه‌ی طیور نموده است

پر آشکاراست که مقصود از این ارزش قیمت اسباب لطیفی که پرندگان در بین شاخه‌های گل برای خود بافته‌اندنمیبود بلکه میزان خسارت و زیانی بوده است که از خرابی آشیانه یك پرنده مفید ممکن‌است وارد شود.

فرض کنید یك آشیانه محل پنج پرندهٔ زیبا باشد و لطمهٔ باد یا ضربه سنگی که ازدست فلان طفل وارد میشود لانه‌وسا کنین آنراسرنگون وباویرانی ومرك هم‌آغوش کند

اگر هر مرغی در روز ۵۰ حشره‌و کرم بخورد پرندگان آن لانه ماهیانه ۷٫۴۰۰ حشره‌را معدوم میکنند ـ

حشرات فوق نیز عموما بقدر وزن خود غذا خورده و تلف می کنند بدین ترتیب بر اثر معدوم ساختن حشرات ماهیانه ۲۲۵۰۰۰ میوه از تعرض آنها مصون میگردد وبالاخره اگر هر میوه رابنج دینار (یکشاهی) حساب کنیم‌مبلغ‌مزبور برابر ۱۱٫۲۵۰ ریال‌میشود ـ

بدیهی است اینمقدار ضرر مادی است که از خرابی یك لانه وارد میشود ـ اگر ارزش آن آواز زیبا و منظره دلکش رانیز بدان‌بیفزائیم‌رقم معتنابهی خواهیم‌داشت

## جشن ژاندارك

ازسال ۱۴۲۹ تاریخ هشتم ماه مه بطور قطع برای سکنه اورلئان (فرانسه) یك تاریخ مقدس ومورد توجهی است زیرا مطابق مسطورات تاریخ آن روز یادکار قضیه تاریخی آزادی و استخلاص شجاعانه شهر اورلئان بدست زن باشهامت یعنی ژاندارك است دراین پانصد سالی که از آن تاریخ تا کنون میگذرد در اورلئان ازطرف‌اهالی همه ساله بیادکار ژاندارك واقدامات دلیرانه اوجشنی منعقد میگردد و این رسم هیچوقت انقطاع نیافته است مگر دردومورد یکی در موقع جنك آلمان و فرانسه (۱۸۷۰) و دیگری در موقع جنك بین‌المللی .

## بوزینهٔ بزرگی که برای شستن صورت بچه‌اش صابون صاحبش را دزدید !

زیبونها (نوعی از بوزینه‌های بزرك که بازوی بسیار بلند دارند و در جنگلهای مشرق هندوستان زندگانی می کنند) خیلی بچه‌های‌خود را دوست دارند. غالبا دیده شده‌اند که برای‌شستن وتمیز کردن صورتهای مضحك بچه‌های خودآنها را بطرف رودخانه میبرند .

حکایت کردهاند یکی ازآنها درحینی که باصاحبش بازی میکرد صابون او را بقصد همین عمل دزدید. صاحبش روی بر گردانده وعمل زشت او را دید ولی هیچ نگفت روز دیگر که وی مشغول چیز نوشتن بوده وخود را طوری وانمود میکرد که عملیات بوزینه را نمی‌بیند زیبون را مشاهده کرد که بانهایت آرامی وچابکی صابون را برداشته بطرف دیگر اطاق برد آنوقت‌صاحبش بوی با کمال آرامی و بدون اندك اظهار خشم گفت : «چرا اینکاررا کردی ؟» دراثر این کلام فورا درمیمون حالت خجلت‌وخجلت زیادی ظاهرشد وصابونرا بجای اولیه‌اش گذاشت

بوترین سیستم چراغ ها مورد استعمال و استفاده قرار بگیرد.

هرچند اشعه چراغهای مصنوعی‌درمقابل شعاع آفتاب پرتو ونجلی نداشته باشد معذالك دیدگان انسان از دیدن آن بزودی عاجز شده و اعصاب چشم بدون خسته شدن نمیتواند مدت زمانی‌به‌آن دوخته شود پس باید هرچراغی اعم ازالکتریکی یانفطی دارای نورافکنهای سفید رنك ونو کود و دلنه‌دار باشد که هم شعاع چراغ را دریك نقطه جمع و متمرکز نماید (مخصوصا برای کسی که منفردا پشت میز تحریر یادردستگاه خودکار میکند وهم چشمها ازمشاهده شعاع تند وزننده آن‌بزودی خسته نشود.

چراغهای نفطی غالبا دود میکند وسرعت هوای اطاق را کثیف وغیرقابل تنفس می کند . اساسا وجود هرچراغی باستثناء چراغ برق باعث فساد هوای آن اطاق خواهد شد. بنابراین اگر برای عده‌ای از خانوادها ازنقطه‌نظر اقتصاد تهیه وتدارك چراغهای الکتریکی بسهولت ممکن‌ومقدور نباشد باید همیشه مراقبت نمایند فتیلهٔ چراغ‌های نفطی درموقع خواب خیلی بالانرود واینگونه‌چراغها درجاچراغی‌ها گذاشته شود. مخصوصا دراطاق‌هائی که اطفال کوچك یامریض میخوابند.

حکایت روزانه — از افسانه‌های دیگران

# دزدان دریائی

بلانکا دزد معروف دریائی بیك‌سرعت‌چابکتر ازحرکت باد ازاطاق خود بعرشه کشتی پرید فراد زیر دست‌ونزدیك ساعت بانتظار روی عرشه انتظار بلانکا رئیس خودرا داشتندولی راجع بقضایای جاریه چیزی نمیدانستند زیرا این دزد دریائی که درتمام دریاهای جنوبی مطاق‌العنان بود تصمیمات خودرا به تنهائی اتخاذ میکرد و هیچکس باندازه او اسرار خودرا حفظ می کرد مشار الیه بعداز ورود بعرشه کشتی باقدمهای تند و چابك چندین دقیقه درآنجا قدم زده سپس چشمهای گیرنده و نافذ خودرا متوجه بتمام افرادی که درآنجا حضورداشتند نمود وچنین اظهار داشت:

ـ رفقا من بیکنفر که درراه من از جان خود گذشته و اوامر مرا بقیمت جان خود اجرانماید احتیاج دارم.

یکدفعه همهمه‌ای در میان این افراد پیدا شده وهمه آنها پیش خود میگفتند در صورتیکه ما تماما حاضر بهر نوع فداکاری در راه رئیس خود می باشیم چه امری پیش‌آمد کرده که او یکنفر را برای فداکاری میخواهد صدائی که یکمرتبه از گلوی آنها خارج گردید کشتی رانکان دادهمه‌باهم اظهارداشتند

ـ همهٔ ما حاضریم.

درمیان همه یك نفررا انتخاب کرده بوسیلهٔ کرجی وارد دریا کرد و تا کرجی از نظر غائب نشده‌بود آنرا تعقیب نمود بلانکا براثر فکری که در کله‌اش پیداشده‌بودمشت‌های خود را گره کرده بحال تهدید گفت:

ـ یکنفر زن دزد دریائی مخالف میل بلانکا رفتار نماید زنه ، قطعا (ماری) همان زن بی‌پروا پیشنهاد مرا پذیرفته‌وبامن ازدواج‌خواهد کرد و بااینکه من بعداز محوطه ای که در فلمرو من میباشدخارج‌خواهد گردید .

راستی از دوماه پیش‌هم‌ماری راهزن‌دریائی در ردیف نام بلانکا در دریاهای جنوب ورد زبانها شده بود همه دریا نوردانی که در کشتی های بلانکا خدمت میکردند ازروی دیدن این شیرزن دریائی‌جدید را در دل داشتند وبلانکا این‌وضوع رااحساس می کرد که‌اگر ماری‌بخواهد تمام افراد وکارکنان او را میتواند بسوی خودجلب نماید با وجود این نمیتوانست باور کند که روزی دچارچنین بدبختی خواهد گردید .

ماری همان زن دریائی‌نامه ای‌را که‌بوسیله دریا نورد جوان از بلانکا دریافت داشته بودبسرعت خواندویکدفعه گفت :

ـ من خیلی دلم میخواهد که بلانکا را به بینم آیا کجا ما باهم مصادف‌خواهیم شد ؟

بعد از همان دریا نورد پرسید :

ـ آیامیخواهی مجددا نزدبلانکا بروی ؟! اگر دلت بخواهدمیتوانی همین جا بمانی

جوان سرش را پائین‌انداخت . ماری‌خیلی میل داشت بهر قیمتی هم که شده است بابلانکا رقیب خود ملاقاتی کندوبخود چنین می گفت :

ـ عجب بلانکا می خواهد با من ازدواج کند . بعد از اظهار این میل بطور وحشیانه‌را تهدید کرده واظهار نموده که اگر مایل بازدواج با او نباشم از دریا های جنوب خارج شوم آقای بلانکا خواهی دید که‌من‌انتقام‌این گستاخی‌توراچگونه از توخواهم گرفت

از آن تاریخ تا موقعیکه کشتیهای این‌دو دزد دریائی بهم نزدیك نشده بود ماری‌اراطاق‌خود روی‌عرشه کشتی‌خویش‌خارج شددو روز گذشت‌روزی طرف‌ظهر صدائی‌در اطاقش‌بگوش اورسید کهمی گفت

ـ کشتیهای‌بلانکارسید .

ماری‌یکدفعه بعرشه کشتی پرید ومشاهده کرد که حقیقتا کشتیهای بلانکا نزدیك کشتی های او رسیده یعنی بادبانهای آنهارا باز کرده و مثل اینکه در حال هجوم میباشند سمت کشتی‌های او پیش می آیند ماری از جای خود نجنبید همینکه کشتیها بنقطه‌ای رسیدند که ممکن بودصدا بانها برسد فریاد زد :

ـ بلانکا اگر مرد هستی و خون مردی در عروقت جریان دارد در خشکی پیاده شده وبا من دست وپنجه نرم کن.

در اینموقع بلانکا روی بماری کرده می خواست در زیر اشعه آفتاب روی او را بهتر ببیند ناوتان بلانکا نیز همه متفقا بصورت رئیس‌خودنگاه میکردند . بلانکا بعداز چند ثانیه در جواب ماری اظهار داشت :

تو هرطور بخواهی من حاضرم .

موقعیکه کشتی های دزدان دریائی بیکی ازسواحل‌دریای‌جنوب‌میرسیدماری چابکانه‌روی‌زمین‌قدم گذاشت بلانکا باو گفت : بقیه در صفحه ۷

در مریضخانه رازی — ۹

کنفرانس دکتر فریدون کشاورز
متخصص امراض اطفال

# سفلیس مادرزادی

## سی‌فیلیس‌جنینی . خطرات . علایم وعلاج آن . ـ

اختلالات مزبور مستقیما نتیجه سیفلیس نمی باشند زیرا اولا در بدن اطفال مبتلا بعیوب فوق‌یا در اعضاء معیوب میکروب سیفلیس یافت نمی شود بعلاوه این اختلالات در حیواناتی که سیفلیس در آنها تاثیرنمیکند فراوان اند .

۲ ـ انتحان (سرولوژیك)خون این‌اشخاص مثبت نبوده ومعالجه مادران‌این عیوب را دراخلاف بعدی مرتفع نمیسازد . ولی‌بمناسبت اینکه سیفلیس بیش از سل وسرطان‌وآلکلیسم ومعتاد بودن‌تریاك بشرائین لطمه زده وتغذیهٔ اعضاء وانساج راجه در جنین وجه در نوزاد مختل میسازد واین‌عیوب نیز بطور قطع نتیجهٔ سوء تغذیه انساج واعضاءمیباشد بنابر این در تولیداین عیوب شرکت مینمایدطرز انتقال وتولید این عیوب ساختمانی به اولادان نتیجهٔ غیر طبیعی شدن وتغییر شکل دادن عناصری است موسوم به«ژن» که در «کروموسوم» عنصرمذکر نطفه موجود است . و این غیر طبیعی‌شدن که‌ممکن است نتیجهٔ سیفلیس یا امراض مزمنه دیگری‌باشد مرتبا بفرزندان انتقال‌مییابد وبنابراین عیوب‌مزبور انتقال‌می‌یابندنه‌علت آنها که‌ممکن‌است‌سی فیلیس‌باشد.

## علایم سیفیلیس جنینی در کودکان

در توصیف علایم سیفلیس جنینی باید به نکات ذیل توجه‌مخصوص نمود :

۱ ـ عفونت سیفلیسی برروی جسم‌موجودی که مشغول‌نمو بوده ورشد خودرا به اتمام نرسانده است تاثیر می‌نماید

۲ ـ در ممالك مختلفه شدت و توانائی (ویرولاس) مرض مزبور متفاوت می‌باشد.

یعنی اگر در نتیجه جلو گیری‌هاو‌معالجات موثر مجانی اشکال خطرناك سیفلیس در کشور های اروپا کمیاب شده اند وبنظر میرسد که‌از شدت مرض مزبور کاسته گردیده است

۳ ـ برای اینکه سیفلیس جنینی را مسئول تولید مرض عضو یانسجی قرار دهیم‌باید یك پاچند دلیل از دلایل ذیل موجودباشند :

۱ ـ ذکر سابقه خانوادگی وجود سقط جنین نزد مادر یافوت نورادان بدون‌علت‌معلومی

۲ ـ وجود علایم قطعی سیفلیسی جنینی که دلالت بروجود سیفلیس حادی نمایند یا بودن ندبه‌هائی که‌یادگار (استیگمات)سیفلیس جنینی باشند

۳ ـ مشاهدهٔشکل مارپیچی (سپیرو کت) (شودین)و (هوفمان)درمایعات طبیعی واخلاط بدن

۴ ـ مشاهده علایم رادیو گرافیك‌جراحات سیفلیس استخوانی یاوجود عکس‌العمل‌هائی‌درخون که مخصوص‌سیفلیس باشندمانند عکس‌العمل‌واسرمان

۵ ـ تاثیر معالجه ضد سیفلیسی که بطور امتحان برضد عوارضانی که تصوراً بسیفلیس‌نسبت داده شده بعمل‌آید . گرچه تاثیر نیك معالجات آرسنیکی بر روی عوارض دلیل سیفلیسی بودن این عوارض نمی‌باشد زیرا آرسنیك غیراز رل‌ضد سیفلیسی دارای یك‌رل مقوی واستمالت کننده تمام انساج بدن نیز میباشد.

بطور خلاصه میتوان گفت که‌سیفلیس‌جنینی دردوره های مختلف زندگی کودك شکل های مختلف و مخصوصی بخود میگیرد

همانطوریکه بحث شد علمای طب غالبا معتقدند که عفونت سیفلیسی ازوسط ماه پنجم به بعد به جنین اثر کرده وبر حسب اینکه شدت و ویرولاس میکروب آن‌زیاد یا کم بود یا زود تر یا دیرتر به جنین انتقال یابد مواد سقط جنین یازود تر ازنه ماهگی بدنیا آمدن آن یا بموقع دنیا آمدن نوزاد ولی باعلائم سیفلیس جنینی میگردد بحث دراین دوره (داخل رحمی) موضوع بحث امروزنبوده وبه‌طبای‌متخصص قابلگی اختصاص‌دارد

در دوماه اول پس‌از تولد سیفلیس جنینی ما کزیمم‌علائم‌خود را نشان داده و خطرناکترین اشکال مرض‌را خود میگیرد ودر این‌دوره عظم طحال عظم کبد . طاول سیفلیسی کف دست‌وپا ونزلهٔ سیفلیسی و بثورات موسوم به (سیفیلید وروزئول) و (ستئو کوندریت) و نتیجه آن که کاهی‌فلج کاذب‌پارو میباشد و بالاخره التهاب مزمن سیفلیسی کلیتین نوزادان‌و تشنجات مختلفه بدون عیب مادی‌سلسلهٔ اعصاب دیده میشوند . در حقیقت در چند ماه اول زندگانی کودکان سیفلیس جنینی بشکل‌یك اتتان دموی ظاهرمیشود از آخر سال‌اول درصورتیکه نوزادزنده بماندتمام تظاهرات سیفلیسی تخفیف‌یافته وبطور وضوح مشاهده میگردد که سیفلیس‌ازشدت خودکاسته است عظم‌طحال فرو نشسته علائم رادیو گرافیك سیفلیس استخوانها . استئو کوندریت وبربوستیت زائل‌شده واثری ازآن ها دیده نمیشود

مسابقه

# چه چیز

## موفقیت در زندگی را تامین مینماید

بعقیده بنده شرط موفقیت درزندگی اول شاه دوستی دوم عشق وطن است زیرا این دو عامل خوشبختی واقبال انسانند

بابل ـ **شرف‌فاطمی**

استقامت در کار و استعانت بخالق باعث موفقیت است

کاشان ـ **ابومحمد طالبی**

بعقیده من دوچیز موفقیت در زندگانی را تامین مینماید یکی امید و دیگری شجاعت

مشهد ـ **مصطفی شهابی**

موفقیت در زندگی و تامین آن از راه تجربهٔ وآزمودن شئونات‌اجتماعی است ویکانه‌راهی که درپایان رشته‌های تجارب را بدست میدهد مطالعهٔ کتب مفیده است

بابل‌**علی‌اکبر کسمائی**
دانش آموز دبیرستان شاهپور

آقای مدیر ! مجموع عادات نیك ـ مخصوصا راستی در گفتار ـ درستی در کردار همچنین‌اراده قوی عزم راسخ تصمیم موقع ـ استقامت وبرداری تفکرات عاقلانه با عقل سلیم بعبارت‌اخری دانائی و توانائی که مواود تربیت صحیح باشد بعقیده بنده موفقیت درزندگانی را بطور قطع تامین مینماید ـ

نهاوند **حسین‌منوری**

کامیابی و نجات هرفردی از فرزندان آدم را میتوان بسه پرستش و محبت‌این دوکلمه‌دانست «خدا ـ وطن» ـ ایمان بعظمت ذات یکانه ایزد پاك موجب وارستگی از بند وزنجیرهای موهومات‌بوده انسان‌را بهراه راستی هدایت میکندو نیزایمان بخدا در انسان ایجاد قوهٔ مینماید که همیشه مانند قاضی عادل برنفس خویش حکومت مینماید ـ مارا از گناه و زشتیها دور داشته بمهربانی وپندار و کردار نیك راهنمائی مینماید ـ شاید هنوز بخاطر نیاورده‌اید که این قوه‌را ما «وجدان» مینامیم ـ آری‌وجدان نیست مگر سایه خدا ـ که همیشه برای نجات‌و کمك انسان آماده میباشد ـ

برای موفقیت در زندگی مهروطن‌وضرورت آن بحدی است که‌مادرها باید بکوشند باشیرخود میهن پرستی را درخون فرزندان خویش جای‌داده پوست و استخوانشان را باآن پرورش دهند ـ آغوش مادر اولین مکتبی است که باید در آن با ساده ترین و شیرین ترین سخنها مهر وطن را در مغز وقلب طفل جای داد ـ تاآنکه آموزگاران دبیران ـ استادان ـ بعدآنرا تکمیل نموده‌شخص را که شایسته زندگی ولیاقت فرزندی‌وطن‌را دارد بجامعه تقدیم‌نمایند ـ

و نیز میهن پرستها در روزهای پیکار و دفاع از میهن اولین دسته سرباران وفداولان‌شجاع را تشکیل میدهند ـ و هیولای مرك را از اراده آهنین‌خویش بلرزه میاندازند ـ

تا گفته نماند قلبی که توانست پرستش‌خدا ومهر میهن را در خود پرورش دهد ازاین مهر مولودی گرامی نیز بوجود میاید وآن«شاه پرستی» است زیراشاه از طرفی سایه خدا وازطرف‌دیگر حافظ ونگهبان میهن وآب وخاك میباشد ازاینرو مهراو نیز فریضه هرخدا پرست ووطن‌دوستی است

کلکته ـ م ـ **امامی‌شیرازی**

**تلگراف ازشیراز**

صبر و قناعت سبب موفقیت درزندگانی است
چه صابر عاقل وعاقل موفق است شیرتر

**سروان صفوت**

آقای مدیر محترم اولا اگر بخواهیم‌راه موفقیت را پیدا کنیم‌باید دست بدامن همت زنیم که همت میتواند هر مانع و مشکلی‌را از جلوی پای ما بردارد همةالرجل تقلم‌الجبال چنانکه‌فرموده‌اند همتا اگر سلسله‌جنبان‌شود موردتواند کهسلیمان شود اگر بتراجم حال بزرگان وزعماء قوم بنگریم ـ خواهیم دید که هدف‌آمال آنها فقط همت بوده است ـ کلیهٔ مکتشفین ومخترعین وجهانگیران دنیا را همت بلند به‌آمال خودرسانده است

تاما ببینیم چه چیز موفقیت را پایدار می سازد گمان میکنم بکانه‌شرط پایداری موفقیت حسن سلوك باشد.

در مشاهدات یومیه دیده میشود کسانی که حسن معاشرت ـ تواضع ـ خوشروئی ـ وبالاخره حسن سلوك‌دارندزهرکاری که هستندموفقند ـ وخلاصه‌توفیق رفیق کسانیست که کارمیکنندهمت‌بخرج‌میدهند ـ حسن سلوك‌دارند

بروجرد **عزت‌الملوك خامسی**
مدیره دبستان دولتی ناموس

از سال خارجه

# اوضاع سیاسی امریکا و اروپا

## آیا مستر روزولت برای مرتبه سوم انتخاب میشود

### وزارت مالیه انگلیس در کابینه بعد بعهده سموئل هور واگذار خواهد شد

### یوگوسلاوی حاضر نشده قرارداد نظامی بادول اتحاد صغیر امضاء نماید

تغییرات و انقلابات افکار سیاسی نه تنها در [illegible] تاثیرات عمیقه نموده وحکومت های فاشیستی [illegible] کمونیستی را بوجود آورده بلکه در امریکا نیز [illegible] دیگری مشغول کار میباشد

روزولت رئیس جمهوری فعلی ممالک متحده امریکا ممکن است در پایان دورهٔ دوم چنانچه در این دوره باعدم موفقیت مواجه نگردد برای مرتبه سوم سمت ریاست جمهوری انتخاب گردد جریده (روزنامه) که یکی از مطبوعات زیبا ودرجه اول امریکا است از قارئین خود پرسش کرده ورای [illegible] را استار کرده است.

سئوال روزنامه این بوده است:

۱ اگر برای انتخاب دوره سوم روزولت [illegible] بعمل آید تصمیم ورای شما چگونه خواهد بود [illegible] جوابهائیکه رسیده بدینقرار است:

۱ - برای آنکه شما با انتخاب مشار الیه عملا [illegible] هستید ۷ عدد صحیح وچهاردهم

۲ - برای آنکه انتخاب دوره سوم عملی نیست ۱۰ عدد صحیح ودودهم

۳ - برای آنکه نباید شخصی را برای دوره سوم انتخاب کرد ۲۶ عدد صحیح

۴ - با انتخاب روزولت برای دوره سوم موافق ۲۲ عدد صحیح وسه دهم

۵ - اگر دردوره دوم موفقیت حاصل کند با انتخاب او موافقیم ۲۶ عدد صحیح ویک دهم

۶ - نمیدانیم ۸ عدد صحیح

از خلاصه آمار (احصائیه) نامبرده چنین استنباط میشود که طبقه منور امریکا ازهر صد نفر ۲۲ وشش دهم نفر مخالف ولی ۴۸ وچهاردهم نفر با انتخاب مرتبه سوم موافق وهشت در صدهم هنوز نمی توانند تصمیمی بگیرند. چنانچه جریان سیاست و مخصوصا اقداماتی را که اخیرا روزولت برای تشکیل کمپانی خلع سلاح، اصلاح قضیه اسپانیا و برداشتن دیوارهای گمرکی شروع کرده وحقا هر یك بسته بکسی است با موفقیت انجام دهد قطعی است که [illegible] مخالفین خود کاسته وهشت درصدی راهم که هنوز مردد ند جزو طرفداران خود خواهد ساخت.

در حوزه های دانش آموزان دانشگاهها جوانان وقتی از روزولت سخن میرانند با اندك شیرین زبانی اورا «امپراتور فرانکلن اول» خطاب می کنند. با اینکه این لقب را جدی فرض نمی کنند ولی این [illegible] حاکی از درجه محبوبیت او در جامعه آمریکا بوده وامکان دارد برخلاف تمام رسوم وعادات آمریکا روزولت برای بار سوم نیز بریاست جمهوری انتخاب گردد [illegible] بر اثر تصمیمات اخیر دیوان عالی تمیز آمریکا در تایید کارهای مستر روزولت مشار الیه توجه ملی بخود گرفته و مقام او ازمراتب حزبی [illegible] و بقراری که مطلعین اظهار میدارند مستر روزولت آنقدر که بخانوادهٔ بزرك خود اتکاء دارد خود را بحزب دموکرات نبسته است و در درجه اول واهمیت وجود «خانم المینور روزولت» همسر رئیس جمهوری در پیشرفت کارهای اوست. چنین گویند که این زن محترم درقلوب افراد آمریکا [illegible] داشته و با آنکه مستر روزولت برملت آمریکا سمت ریاست را دارد ولی حکومت قصر ابیض (مقر ریاست جمهوری آمریکا) در اختیار خانم مزبور بوده و باصطلاح مرکز ثقل سیاست آمریکا دراطاق های اوست.

(مطابق قانون اساسی آمریکا درآن کشور فقط دومرتبه یکنفر ممکن است بریاست جمهوری انتخاب شود. اطلاعات)

✡✡✡

درمحافل علاقمندان اصول مالی در لندن برای روی کار آوردن سرسموئل هور بمقام وزارت مالیه و خزانه اقدامات وسیعی در جریان است. بانکداران انگلیس در اظهار این حقیقت خودداری نداشته و بطور وضوح به چمبرلن گفته اند شخصی بایدجانشین او گردد که دارای همان نوع سیاست مالی بوده و از این لحاظ مورد اعتماد طبقه سرمایه داران باشد. همین طبقه اظهار می دارند که (هور) ازنقطه نظر اعتقاد بسیاستهای مالی محافظه کاری ازهر شخص دیگر لایقتر است.

چندروز قبل وقتی دوستان (سرجان سایمون) کوشش می کردند که سمت وزارت مالیه را در کابینه جدید برای او تحصیل نمایند وبعدازچندی نیز اورا بمقام ریاست وزرائی برسانند طبقه مخالف بنای اقدامات معکوس آن را نهاده وبرای پیشرفت هور بمبارزه مشغول گردیدند

طرفداران حزب محافظه کار ومالیون مربوط به آن حزب از این خبر سراسیمه شده و بمساعی خود به منظور انتخاب وزیر دریائی فعلی بسمت وزارت مالیه افزوده تابجائی که یکی از بانکداران صاحب نفوذ مستقل شده است مطالب را مستقیم وبطور وضوح دستگیر مستر چمبرلن بنماید.

✡✡✡

متخصصین امور ارتش فرانسه اعتقاددارند چنانچه جنگی صورت گیرد خط سیر آن از راه چکوسلواکی بشوروی خواهد بود، ازهمین جهت سیاسیون پاریس ازدول اتحاد صغیر یعنی چکسلواکی یوگوسلاوی و رومانی خواهش نمودند قرار داد جدیدی بین خود برای مبارزه با هرمهاجمی برقرار نمایند بین دول اتحاد صغیر سابقاهم یك قرارداد دیگری بهمین مضمون وجود داشت ولی در آن قرارداد مهاجم را دولت مجارستان تشخیص داده بودند

هرچند فرانسه قول داد که قرارداد مزبور را تضمین کند ولی دولت یوگوسلاوی در جلسهٔ کنفرانس دول اتحاد صغیر در بلگراد با کمال وضوح بفرانسه پیغام فرستاد که درمذاکرات مزبور علاقه ای نداشته وکاری باین کارها ندارد. چنین معلوم می شود که «کنت چیانو» وزیر امور خارجه ایتالیا در اقدام اخیر خود وعقد قرارداد بابوگوسلاوی بروزارت امور خارجه فرانسه پیشدستی کرده است

ظاهرا دولت یوگوسلاوی صلاح خود را دراین میداند که روابط دوستانه خود را باایتالیا و آلمان مستقر داشته وداخل معارضه باآن ها نگردد زیرا اتحاد صغیر برای امنیت خود میتوانند بمساعدتهای جامعه ملل استظهار داشته باشند

**از نیوزربیو چاپ لندن**

# مخبرین ولایات

## خرم آباد

### اقدام بتوسعه پنبه کاری

اخیرا کمیسیونهای متعددی در اداره حکومتی باحضور رئیس شرکت پنبه تشکیل گردید وضمنا نواب حکومت نیز از بلوکات احضار شدند وباطرح نقشه های مؤثر و مفید اقدام بتوسعه کشت پنبه بعمل آمده بطوریکه تا کنون در نقاط مساعد سه هزار هکتار پنبه کاشته شده و ۵۷۵ نفر قرارداد دراین موضوع با رعایا منعقد شده است ضمنا دو قسمت مهم از بلوکات لرستان که استعداد کاملی برای کشت پنبه دارد بعلت سردی هوا هنوز پنبه کاری نشده ودرنظر است که تخم پنبه زودرس جهة آن دوقسمت اختصاص داده شود بااین ترتیب امیدواری کامل حاصل است که محصول پنبه امسال رقم قابل توجهی را تشکیل دهد.

### خودداری کشت برنج وتریاك

بطوریکه مقرر است امسال بایستی بجای برنج و تریاك در لرستان پنبه کاشته شود بهمین منظور دستور داده شده است که از کشت برنج خودداری ودر آتیه هم کشت تریاك متروك شود اهالی از این پیش آمد بینهایت خرسند و رعایا به اداره حکومتی وشرکت پنبه برای گرفتن بذر ومساعده وعقد قرار داد لازم مراجعه می نمایند در اثر مراقبتی که از طرف حکمران ورئیس شرکت پنبه مبذول میشود تمام رعایا بمقصود خود که عقد قرارداد است نایل می شوند.

## عراق

### صحرا نوردی پیشاهنگان

روز ۲۷ فروردین ساعت ۷ صبح پیشاهنگان دبیرستان پهلوی بسرپرستی آقای طاهری وآقای ابریوش برای صحرانوردی بطرف مرز گران که شش کیلومتری شهر است حرکت نمودند در ساعت ۱۰ بمحل مذکور رسیده وروز را باعملیات پیشاهنگی گذرانیده وساعت چهار بعد از ظهر بشهر مراجعت نمودند

### مسابقه دویدن بین دبیرستانها

مسابقه دومین دستجات بزرگسالان وخرد سالان دبیرستانها درخیابان عباس آباد عراق بقضاوت آقای سلطان مرادی وآقای هادیان رئیس بروات بانك ملی وآقای آرامی نماینده روزنامه اطلاعات باحضور آقای رئیس معارف وآقای رئیس شهربانی وعدهٔ زیادی ازوجوه اهالی بعمل آمده مسابقه عبارت بود از دویدن ۱۰۰ - ۵۰۰ - ۱۰۰۰ - متری

در دو ۱۰۰ متری از بزرگسالان عبدالله امیری - حسین خواجوی - منصور طاهری واز خردسالان منصور فرزانه - محمود خدائی عطاءالله فرحی از دبیرستانهای فردوسی - صمصامیه پهلوی وهدایت مسابقه را ربودند.

دردو ۵۰۰ متری از بزرگسالان احمد دولتشاهی - رضا محصلی - رضا فتاحی از خورد سالان - رضای حاجی باشی - احمد توکلی - عبدالحسین کاشانی مسابقه را ربودند

دردو ۱۰۰ متری حسین خواجوی - محسن مرسلی - تقی احسانی ازبین بزرگسالان مسعود خلیلی - رضای افرائی - عباس سهل آبادی از خردسالان لوی سبقت را ربودند

# ستون مخصوص اکابر

### کنفرانس در آموزشگاههای اکابر

مجلس کنفرانس آموزشگاه اکابر ۱۷ منوچهری ساعت ۷ ونیم روز یکشنبه ۲۹ فروردین ماه با حضور متجاوز از صد نفر تشکیل وازطرف آقای معاضد دانشجوی دانشکده طب بیانات مفیدی در اطراف امراض گوش وحلق ایراد شد

✡✡✡

مجلس کنفرانس آموزشگاه اکابر ۳۸ حافظ ساعت ۷ ونیم روز چهار شنبه اول اردی بهشت باحضور ۴۵۰ نفر که در اثر دعوت آقای محمدعلی رجبیانی مدیر دبستان فوق برای استماع کنفرانس حضور بهمرسانده بودند تشکیل وازطرف آقای اسمعیل نژاد دانشجوی دانشکده طب کنفرانس جالب توجهی در اطراف امراض تناسلی ایراد گردید

✡✡✡

مجلس کنفرانس آموزشگاه اکابر ۱۲ مولوی ساعت ۷ ونیم روز ۴ شنبه اول اردی بهشت با حضور ۲۰۰ نفر از نو آموزان و اولیاء اطفال تشکیل واز طرف آقای کاظم احد نوربخش دانشجوی دانشکده معقول و منقول کنفرانس جالب توجهی دراطراف امور اجتماعی واخلاقی ایراد گردید

## گرگان

### ورزش های باستانی

روز پنج شنبه ساعت ۶ بعدازظهر ازطرف انجمن تربیت بدنی دعوتی از آقای حکمران و محترمین برای حضور در زورخانه ومشاهده عملیات زور آزمائی و ورزشهای قدیمی بعمل آمده بود وپس ازحضور کلیه مدعوین عملیات جالب توجه ورزش کاران شروع گشت و در خاتمه ورزش آقای رئیس معارف نطقی در پیرامون فوائد ورزش ایراد نمودند.

### امتحانات نو آموزان دبستان فلاحتی

چند روز پست که امتحانات نو آموزان دبستان های فلاحتی دشت گرگان خاتمه یافته و کشاورزان جوان که با اصول علمی فلاحتی کاملا آشنائی یافته اند در نقاط حاصلخیز و با استعداد دشت با نهایت جدیت وفعالیت بامور زراعتی مشغول شده و ضمنا بهدایت و راهنمائی زارعین دیگر می پردازند واخیرا تحت مراقبت موسسهٔ دفع ملخ هر یك از آنان در پستهای مربوطه بدفع ملخ و سایر آفات نباتی مشغول کارشده اند

### خاتمه امتحانات سه ماهه دوم

امتحانات سه ماهه دوم دبستانهای گرگان و توابع خاتمه یافته ونو آموزان خودرا با نهایت سعی وجدیت برای امتحانات آخر سال آماده می نمایند

## اصفهان

### آزادی گوشت در اصفهان

جلسه انجمن شهرداری باحضور آقایان نمایندگان شهر در شهرداری تشکیل گردیده و قضیه گرانی قیمت گوشت و کمیابی آن مطرح گردیده وپس از مذاکراتی که دراین موضوع بعمل آمد از طرف انجمن مزبور تصویب شد که از این تاریخ تا آخر سال ۱۳۱۶ خرید وفروش گوشت آزاد باشد

## کلپایگان

### کشف مسکوك دوره صفوی

در موقع حفر پی از طرف یکنفر کلیمی موسوم بملا رحیم داودی درخونسار عملیات ضمن کار مقداری مسکوك نقره که متعلق بدوره صفوی وقبل از آن بوده کشف وپس از آنکه به نماینده معارف خونسار اطلاع میدهند به اتفاق حکومت خونسار درمحل رفته سکه هارا که عبارت از ۱۶۱ و قطعه بوده از عباس عمله گرفته وبکلپایگان فرستاده اند فعلا قضیه مورد بررسی است

# در سال پیش

**اطلاعات - ۱۶ اردیبهشت ماه ۱۳۰۷**

در داخله

### مقدمات تاسیس بانك ملی

از وزارت مالیه بخزانه داری کل تعلیمات داده شد که چون رئیس بانك ملی از آلمان استخدام شده است مقدمات تاسیس بانك را درجنب عمارت خزانه داریکل فراهم سازند.

### معرفی رئیس خزانه داری

آقای دکتر واندر رئیس بانك دولتی سویس حاضر بقبول پست خزانه داری ایران شده ودستور صادر گردید که مطابق قانون مصوب مجلس شورای ملی قرار استخدام ایشان داده شود.

در خارجه

۲۶ آوریل ۱۹۲۸

### تعطیل کارخانجات نساجی

نمبئی - عده اعتصاب کنندگان نمبئی به ۱۷۰۰ هزار نفر بالغ گردید وتقریبا کلیهٔ کارخانجات نساجی تعطیل گردید.

### اوضاع چین

پکن - نیروی ژنرال فنك پایتخت شانتونك را تصرف نمود.

## تقویم اطلاعات

### دوشنبه

| نوع تاریخ | روز و ماه | سال |
|---|---|---|
| شمسی پارسی | ۶ اردیبهشت | ۱۳۱۶ |
| قمری هجری | ۱۳ صفرالمظفر | ۱۳۵۶ |
| مسیحی میلادی | ۲۶ آوریل | ۱۹۳۷ |
| مبری صهیونیت | ۱۶ ایار | ۵۶۹۷ |

**طلوع آفتاب** ساعت ۲۳ دقیقه بعد از نصف شب

**غروب آفتاب** ۶ ساعت ۳۷ دقیقه بعد از ظهر

بقلم الن آپوارد

# خانه گناه

## فصل هفتم

-۳۳-

ولی حالا دیگر نوبت بدوك رسیده و با وضع کاملا [illegible] جواب داد:

«آقای دکتر ازحسن ظن شما خیلی متشکرم ولی این [illegible] است که بمن ارتباط دارد اگر یکنفر نوکر و خدمتگزاری که بیست سال تمام در خدمت من بوده امتناع [illegible] از اینکه حرف مرا دریك موضوع خیلی جزئی و بی [illegible] قبول کند وقت آن رسیده است که ما ازیکدیگر جدا [illegible] وروز خواهش میکنم شما بروید با بانکی که من [illegible] دارم ترتیب مستمری سالیانهٔ برای گوج بدهید بگوئید [illegible] لیره باو مادام الحیوة بدهند.

پیشخدمت باشی بپای دوك افتاده و های های شروع بگریستن [illegible] و گفت:

«جنا... ب... دو... ك من هیچ نفهمیدم چه عرض [illegible] زیرا آقای دکتر را مامور ادارهٔ آگاهی تصور [illegible]»

آنگاه از زمین بلند شده باعجله یکدسته کلید که چندین [illegible] آویزان بود از جیب بیرون آورد که اغلب شان [illegible] زمین های شراب سازی دوك بود از میان آنها کلیدی را که میخواست ومطمح نظر بود بیرون آورد وبدست بوروز داد و گفت:

«آقای بوروز بگیر این کلید را ودیگر آنرا بمن نده زیرا با عوالم محبت جناب دوك من دیگر منفعل وشرمنده ام از این که این کلید را بگیرم باید هم شرمنده باشم»

در موقعی که پیشخدمت میخواست از اطاق خارج شود دوك گفت:

«کوج مطلبی نیست برو یك گیلاس از آن شراب مخصوصی که درسال ۱۸۹۲ ریخته شده وتو خودت آن را از چل تنهام تهیه کردی بنوش تا حالت جا بیاید»

موقعیکه پیشخدمت ازاطاق خارج شد دوك متوجه آن دختر جوان فرانسوی که تمام این جریان را بالبخند مسخره آمیزی نگریسته بود گردید.

«اکنون پره گوت میخواهم تورا زحمت بدهم»

ماد موازل بایك لهجهٔ که بوی بیگانه ازآن می آمد و معلوم میشد خارجی است گفت:

«الان داشتم فکر میکردم که کلیدرا کجا گذاشته ام زیرا مدتها است آنرا مورد استفاده قرار نداده ام ولی اگر جناب دوك اجازه می فرمایند بلافاصله کلید را می توانم ازمیان اطاق خودم پیدا کنم»

چشمان دوك این سئوال را بدکتر تارلتون احاله نمود تارلتون باسر اشارهٔ مثبتی بدو نموده همین که مادموازل از در خارج شد گفت:

«گمان نمی کنم او درصدد برآید که کلید پیشخدمت باشی را عاریه بگیرد و باسم کلید خودش بما نشان بدهد گویا این تصور مورد نداشته باشد بعلاوه حالا اوعذرهای کاملا موجهی خواهد آورد وخواهد گفت بیاد دارد کلید را در یك کشو میزی گذارده ولی مفقود شده اما نمیداند چه وقت وچگونه مفقود شده زیرا این خانمی که من می بینم از آنگونه زنانی است که پیش بینی یك همچو پیش آمدی را نموده ومیدانسته است که دیربازود این قضیه پیش خواهد آمد وبنابراین فکرهای خودش را کرده است که قبلا چه بگوید»

دوك درتعبیر وتوجیه نظریات دکتر تارلتون دراین زمینه معطل مانده بود وازروی اضطرار نگاه تردیدآمیزی به پیشخدمت خود نمود سپس گفت:

«امیدوارم آقای دکتر نهار را بامامیل خواهند فرمود بوروز برو بشقابی هم برای دکتر تارلتون بگذار؟

بوروز این اشاره را حمل برلزوم تنها گذاردن دوك و خارج شدن خود ازاطاق نمود آنگاه اربابش بالحن مجرمانه دکتر تارلتون را مخاطب قرار داده گفت:

آقای دکتر شما باید بامن باصراحت لهجه صحبت کنید بفرمائید به بینم بعقیدهٔ شما این شخصی که دراین خانه مرده کلید در را از پره گوت گرفته است؟

تارلتون جوابداد دراینکه این شخص کلید پره گوت را داشته من کمتر تردید دارم ولی این اظهاررا من باین تصور می کنم که شما هنوز بعقیدهٔ خودتان باقی باشید

دوك ازاین اشاره چهره اش برافروخته گشت «حقیقت می فرمائید آقا

تارلتون در کمال ملایمت جوابداد «آقای دوك من امکان دزدیدن کلیدرا ازشما درنظر می گیرم یعنی گمانم برآن است که کلیدرا ازشما دزدیده اند»

دوك یکدسته کلید ازجیب خود بیرون آورد وبدل آن کلیدی که دردست تارلتون بود از میان دسته کلید جدا کرد و گفت:

«آیا این شمارا قانع میکند آقا؟

«دوك خیلی متشکرم نسبت بکلید قضیه اکنون خاتمه یافته است»

نه آقای دکترا گر آنطوری که شما تصور فرموده اید درست باشد که موقتا کوت برای ملاقات زنی باینجا می آمده است قطعا قضیه را نباید خاتمه یافته تصور نمود وبلکه زیر این کاسه نیم کاسه های دیگری هم هست بمحض آنکه شما دلیل آمدن این شخص را باین خانه ملاقات بایك زنی حدس زدید من فورا بیاد پره گوت افتادم و خودتان هم تصدیق میفرمائید. که پره گوت از آنگونه زنانی است که میتواند کاملا توجه مرد را جلب نماید وقضیه تماما مبتنی بردسیسه ونیرنك است

دکتر تارلتون لازم دانست او را دوباره بوقوع قتل متذکر نماید ازاین جهت به بیان او چنین افزود که منتج قتل گردید.»

دوك ازاین اشاره باز دلش طپید ودرجواب گفت گمان میکنم یکی ازنوکرها عاشق پره گوت بوده و خواسته است رقیب خودرا ازمیان بردارد راستی راجع به این غلام سیاه شما چه عقیده دارید آیا تصور نمی کنید این قضیه با بودن او دراین خانه کاملا مناسبت دارد؟ شاید او بعداز کاپیتان شوبالد تنها شخصی باشد دراین خانه که ازخواص کشنده این سم خبر دارد وتمام قرائن وآثار دلالت بر مداخلت او می نماید

# اخبار داخله

## اخبار خصوصی

### توزیع لباس بین بانوان بی‌بضاعت ازطرف شهرداری طهران

هفت نفر آقایان مدیران سینماهای طهران و ۳ نفر فروشندگان فیلم ۳۴۱۵۰ ریال اعانه شهرداری طهران پرداخته اند که مبلغ مذکور مصرف تهیه لباس جهت بانوان بی‌بضاعت برسد

براثر وصول اعانه مذکور شهرداری طهران ازمحل اعانه دریافتی ۶۱۳ دست لباس (پالتوی زنانه) تهیه وپالتو های زنانه مزبور بانضمام ۶۰ دست دیگر که ازمحل بودجه‌شهرداری قبلا تهیه شده بود بین زنان فقیر و بی بضاعت که ازطرف معتمدین ومقامات صلاحیت دار معرفی‌شده بودند این‌چندروزه توزیع گردید

اعانه دهندگان بقرار ذیل میباشند :

مدیرسینماهای‌ایران‌وپارس وملی-مدیرسینما دیده‌بان وخورشید - مدیر سینما مدائن - مدیر سینما قصر - مدیر سینما سیه - مدیرسینما جهان مدیر سینما تمدن

فروشندگان فیلم نیز عبارت بوده‌اند : از آقای قاضی زاده - دکتر آشوط - داودتوخط

### خاموش کردن آتش

ساعت چهارونیم بعد از نصف شب دیشب دکان عطاری حاج میرزا آقا واقع دریامنار آتش میگیرد بلافاصله پس از اطلاع باداره آتش‌نشانی چند دستگاه ماشین بمحل واقعه فرستاده شده وپس از یکربع آتش را خاموش میکنند.

### تعطیل حفاری درشاپور

هیئت حفاری فرانسوی که در شاپور ۲۰ کیلومتری کازرون برای کشف آثار تاریخی آنجا وبیرون آوردن قصور سلطنتی شاپور اززیر خاک مشغول حفاری بودند بمناسبت خاتمه فصل حفاری و گرمای تابستان کارهای خودرا تعطیل نموده وبه اروپا مراجعت خواهند کرد

مسیو گرشمان رئیس هیئت وخانم ایشان هفته گذشته عازم اروپا گردیدند.

### درکاشان حفاری شروع می‌شود

مطابق یکرشته تحقیقات علمی که ازطرف علمای عتیقه شناس بعمل آمده معلوم شده است که درحوالی شهر کاشان آثار تاریخی ایران باستان یافت می‌شود وشهرکاشان در ازمنهٔ قدیم ازشهر های مهم ومرکز تمدن و صنعت‌ایران بوده ودر خرابه های اطراف کاشان آثاری پیداخواهد شد باین جهت هیئت حفاری فرانسوی که‌در شاپور مشغول کاربودند تصمیم گرفته اند با اجازه وزارت معارف دراواخرسال جاری درکاشان شروع بحفاری و کشف‌آثار نمایند

### امتحانات داخلی مدارس

نظر باینکه‌امتحانات سالیانه‌مدارس درخرداد ماه شروع می گردد اخیرا امتحانات داخلی در دبیرستان‌ها و دبستانها شروع شده است‌تا اشخاصی که واجد نمراتی هستندو می توانند درامتحانات نهائی شرکت نمایند معرفی شوند.

### شرکت سهامی کالای خراسان

بطوریکه از مشهد اطلاع میدهند شرکتی بنام شرکت سهامی کالای خراسان باسرمایه‌یکملیون ریال که تمام سرمایه‌نقدی است تشکیل وهیئت‌مدیره خودرا بشرح ذیل انتخاب نموده اند.

آقای خلیل آقا کوزه کنانی
آقای علی بزرگ نیا
آقای مرتضی زاده
آقای موسویان بسمت مدیریت عامل‌تعیین و شروع بکار کرده‌اند.

### طوفان و بارندگی

دیشب مقارن ساعت ۹ بعد از ظهر باد و طوفان بالنسبه شدیدی در تهران حادث گردید و در اثر آن باران شروع بباریدن کرد و بواسطه بارندگی ازشدت وزش بادکاسته شد وحرارت‌هوا اندکی تخفیف پیدا کرد.

### نماینده کلیمیان

بعد از ظهر دیروز آراء ماخوذه‌درانجمن نظارت انتخابات کلیمیان استخراج و قرائت گردید ودر نتیجه آقای دکتر لقمان نهورای از طهران با اکثریت بنمایندگی یازدهمین دوره تقنینیه انتخاب شدند.

### بودجه شهرداری تبریز

بودجه سال ۱۳۱۶ شهرداری تبریز که از محل درآمد (عایدات) عوارض شهرداری‌تامین ودر حدود ۰۰۰۰۰۰۰ ریال است ازطرف‌وزارت داخله بشهرداری تبریز ابلاغ گردیده است

## تلگرافهای ولایات ۵ اردیبهشت

### قتل باگلوله وفرار

کیفان - دیروز ٤ بعداز ظهر اطلاع میدهند در قریه کاکلی ۲٤ کیلو متری کیفان الله وردی نام یکنفر زن را باگلوله مقتول وخود ازهم‌فرارنموده، قضیه در اداره‌امنیه تحت تعقیب‌است

### اسفالت خیابان پهلوی

مشهد - مقدمات اسفالت خیابان پهلوی که چندی بود تعطیل ووضعیت نامطلوبی بخود گرفته بود دو روزاست ازطرف شهرداری اقدام بشروع کارشده است.

### خوبی محصول امسال

سریل ذهاب گندم سیصد کیلو هشتادریال و حوهای سبز خوشه بسته‌حاصل این صفحه بسیار خوب است

### پرداخت مساعده

کنکاور آقای قشقائی نژاد رئیس فلاحت غرب دیروز وارد کنکاور و مشغول بستن‌قرارداد و رسیدگی بپرداختهای مساعده بزارعین ومالکین هستند.

### نصب اولین سنگ بیمارستان

سلدوز - باتشویقاتی که ازطرف‌سرلشکر شاه بختی فرمانده لشکر و رئیس افتخاری شیر وخورشید سرخ ایالتی بعمل آمده باعتبار ساختمانی که بهیئت موسسه شیروخورشید سرخ سلدوز داده شده بود درساعت ۵ بعداز ظهر امروز که روز مبارکی است درحضور ایشان هم جمعی ازمالکین وروسای دوایر ساختمان بیمارستان سی‌تخت‌خواب بنام بیمارستان شاهپور شروع و اولین سنگ بنای او گذارده شد وعموم اهالی دراین منطقه‌سرحدی که درتحت توجهات اعلیحضرت همایون‌شاهنشاهی راجع به‌تامین‌سلامتی آنها ومعالجه بیماران رعایای سرحدی اقدام گردیده اهالی بایک وجد و سرور و از صمیم قلب بقاء و عظمت اعلیحضرت همایون شاهنشاهی را ازخداوند مسئلت مینمایند

### وقوع زلزله

اسفراین - دیشب ساعت ۹ عصر زلزله شدیدی شد لکن خسارتی وارد نساخت ازاطراف هنوز خبری نرسید

### نماینده سمنان

سمنان - انجمن انتخابات امروز سه بعد ازظهر در اداره حکومتی شروع باستخراج آراء نموده از ۵۱۷۵ رای‌هزار رای بنام دکترحسین فلی‌قزل ایاغ بوده که‌خوانده شده بقیه فرداخوانده می شود.

### حائزین اکثریت در بوشهر

دیلم امروز درمنزل آقاشیخ حسین‌باحضور کفیل حکومت وهیئت نظار نماینده حوزه‌انتخابات صندوق دیلم ۱۹۹۰ رای باسم آقای‌عزیزی و ۱۹۸۰ رای‌باسم آقای صفوی بود.

✿✿✿

دیلم - پیرو گزارش‌اول‌ماه‌جاری امروزدر منزل آقای شیخ حسین باحضور کفیل حکومت و هیئت نظار ونماینده حوزه انتخابات صندوق دیلم ولیراوی باز وقرائت شد ۱۹۹۰ رای باسم‌آقای عزیزی ۱۹۸۰رای باسم صفوی

### حائزین اکثریت درهمدان

همدان - حائزین اکثریت‌آراء تا عصر امروز آقایان منصور علی ۱۱۱٤۰ آقای اورنگ ۹۸۰۰ رای

### میزان درجه حرارت برطبق دستگاه آثار جویه دایرهٔ‌آمار احصائیه شهرداری طهران روز ۵ اردیبهشت‌ماه بقرار ذیل بوده‌است:

| | | | |
|---|---|---|---|
| ساعت ۱۲ ظهر | ۲۹ر | درجه سانتیگراد | |
| یک بعد ازظهر | ۳۱ر | « | بالای‌صفر |
| شش « « | ۲۱ر | « | « |
| ۱۲ نصف شب | ۱٤ر۵ | « | « |

وحدمتوسط‌درتمام مدت‌روزمزبور ۲٤ر بوده‌است

## ازرشت

### تحول اجناس قماش به‌ازازها

از طرف شرکت سهامی قماش گیلان به ۵۳ هزار ازاز ها جنس قماش تحویل گردید که طبق مظنه‌شرکت بفروش برسانند

### عزیمت بکوهپایه

دیروز آقای فاطمی حکمران گیلان برای سرکشی بساختمان جدید شهر داری کوهپایه‌وصدور دستورات لازم بطرف کوهپایه عزیمت نمودند

### فوت دراثر سوختن

کانوم نام صبیه حسین صفاتی باجید هر اطفال مشغول بازی بوده دامن لباس او آتش گرفته ودر نتیجهٔ بدن او بسوزدمصاحبات وترم مکردیده وبعداز چندساعت فوت مینماید

## در بازار

### کاغذ

زمینه کاغذ اکنون دربازار از سه ماه قبل که کمیاب شده بود بهتر گردیده است و بتدریج مقداری کاغذ ببازار وارد شده ومقداری هم‌به‌بنادر وسرحدات رسیده که بتدریج بتهران واردمی‌شود

ولی اصولا چون قیمت آن دربازار های خارجه ترقی کرده از سابق گرانتر تمام میشود و باین جهت هم نرخ‌آن دربازار تهران از سابق خیلی بیشتر است ورواج کامل دارد

کاغذهائی که امروزه در بازار موجوداست عبارت است از کاغذ آلمانی و نروژی و سوئدی و ژاپنی مظنه تجارتی کاغذ معمولی هر۱٦ کیلو و۳۸۰ گرم بتفاوت جنس از ۷۰ الی ۷۸ ریال فروش میرسد.

کاغذ الوان نیزدر همین حدود خرید و فروش میشود.

کاغذ روزنامه‌ای نرم‌تقریبا نایاب ولی‌کاغذ روزنامه زبر(کاغذگار) هرسیصد کیلو (یکخروار) ٦۵۰ ریال

مقوای آلمانی کیلوئی سه ریال ۱۵ شاهی

## مظنه اسعار

### بانک ملی ایران

٦اردیبهشت ماه۱۳۱٦

| | فروش | خرید |
|---|---|---|
| آمستردام‌صدفلورن‌هلندی | ۸۹۹ر | ۸۸۸ر |
| بغداد یکدینارعراق | ۸۰ر٦۵ | ۸۰ر |
| برلن‌یاهامبورک‌صدمارک | ٦٦۲ر | - |
| بمبئی صدروپیه | ٦۰۹ر۷۵ | ٦۰٤ر٦۵ |
| بروکسل صدبلکا | ۲۸۰ر | ۲۷٤ر |
| بوداپست صدپنگو | - | - |
| زوریخ‌صدفرانک سویس | ۳۷۷ر | ۳۷۱ر |
| لندن‌یک‌لیره‌انگلیسی | ۸۰ر۵۰ | ۸۰ |
| اسلامبول یک‌لیره‌ترک | - | - |
| نیویورک‌یک دولارآمریکا | ۱٦ر٤۵ | ۱٦ر۲۰ |
| پاریس‌صدفرانک فرانسه | ۷۳ر۵۰ | ۷۱ر۵۰ |
| براگ‌صد کورون‌چک | ٦۰ر۵۰ | - |
| رم‌یامیلان صدلیرایتالیا | ۸٦ر۵۰ | ۸۵ر۲۵ |
| استکهلم‌صد کورون‌سوئد | ٤۲۰ر | - |
| ورشو صدزلوتی‌لهستان | ۳۱۵ | - |
| صدشلینگ وین‌اتریش | ۳۱۲ | - |

### مظنه اسعاروفلزات قیمتی دربورس لندن در تاریخ ۵ر۲ر۱۳۱٦ (بدون تعهد)

ارزش یک‌لیره انگلیسی :

| | |
|---|---|
| بدلار | ٤ر۹۲۹۳ |
| بدلار سه‌ماه‌وعده | ٤ر۹۱۱۷۵ |
| بفرانک فرانسه | ۱۱۱ر۰۸ |
| بفرانک‌فرانسه۱ماه‌وعده | ۱۱۱ر۸۹۷ |
| بفرانک‌فرانسه‌سه‌ماه‌وعده | ۱۱۲ر۱۸۷ |

یک اونس‌طلای‌خالص ۹-۱٤۰ شیلینگ ویک‌دوم یک‌اونس استاندارنقره‌خالص ۲۰ پنس و ۳هشتم یک‌اونس‌استاندارخالص۳ ماه‌وعده۲۰۰ پنس‌و۷شانزدهم

## ورزش

### مسابقه های میدانی بین‌دبیرستانهای تهران

قسمتی از مسابقه های سال جاری بین دبیرستانها ودانشکده ها خاتمه یافت و اینک یک قسمت از بقیه مسابقه ها که مربوط بمسابقه های میدانی است‌درماه جاری انجام خواهدشد

### بزرگسالان

مسابقه‌های مقدماتی میدانی که بین بزرگسالان دبیرستانها روز ۱۲ اردیبهشت بعمل خواهد آمد بقرار ذیل‌است:

| | | |
|---|---|---|
| ۱- دو۱۰۰ متر آزمایشی | ساعت ۲ | بعدازظهر |
| ۲- پرش عرض | « ۲ | « |
| ۳- گلوله برانی | « ۲ر٤۵ | « |
| ٤- پرش ارتفاع | « ۲ر٤۵ | « |
| ۵- دوصدمتر ماقبل‌آخر | « ۲ر٤۵ | « |
| ٦- ۲۰۰ متر آزمایشی | « ۳ر۳۰ | « |
| ۷- لی‌لی قدم جست | « ٤ | « |
| ۸- دویست‌متر ماقبل آخر | « ٤ | « |
| ۹- امدادی آزمایشی | « ٤ر٤۵ | « |

### خردسالان

مسابقه های مقدماتی که بین خردسالان دبیرستانها نیز روز ۱۲ اردیبهشت ماه‌عمل خواهد آمد بقرارذیل است:

| | | |
|---|---|---|
| ۱- لی‌لی‌قدم جست | ساعت ۲ | بعد ازظهر |
| ۲- صدمتر آزمایشی | « ۲ر۱۵ | « |
| ۳- پرش عرض | « ۲ر٤۵ | « |
| ٤- صدمتر ماقبل آخر | « ۳ | « |
| ۵- ۲۰۰ متر آزمایشی | « ۳ر٤۵ | « |
| ٦- پرش ارتفاع | « ٤ | « |
| ۷- ۲۰۰ متر ماقبل آخر | « ٤ر۱۵ | « |
| ۸- امدادی ۸۰۰ متر | « ۵ | « |

## خبرهای تلگرافی خارجه

خبرگزاری پارس ٦ اردی بهشت - ۲٦ آوریل

خبر های بلژیک

# پایان دوره بیست سال اخیر

## یاآزاد شدن بلژیک ازاجراء تعهدات ناشی ازعهد نامه لوکارنو امابلژیک باپیمان‌جدید رن همراه‌است

برو کسل ۲۵ - اوریل ساعت ۱۰ر۳۰ - دولت بلژیک‌با آنکه ازالزام در اجراء تعهداتیکه بموجب عهد نامه لوکارنو قبول نموده بود آزاد شده است معذلک کماکان به مسئله ارامش اروپا توجه زیاد خواهدنمود : محافل‌مجاز اظهار میدارند که کشور مزبور با انعقاد پیمانی راجع به ناحیه رن موافقت‌کامل داشته وآنرا عنصر عامل موثر در استقرار صلح اروپا میدانند وخاطر نشان‌میکنند اگر چنین قرار دادی امضاء شود دولت بلژیک از آلمان هم‌تضمیناتی نظیر دولهائیکه دراعلامیه‌فرانسه و انگلیس به‌آن‌اشاره شده است بدست خواهد آورد.

### وزیر خارجه انگلیس‌چه مذاکراتی دربلژیک بعمل خواهد آورد

لندن ۲۵ - ساعت ۱۳ - محافل مجاز اظهار میدارند منظور عمده: ادن وزیر امور خارجه انگلیس از مذاکراتی که در برو کسل بعمل می آورد آنست که‌از عقد قرار داد های جداگانه بین آلمان وبلژیک از قبیل قرار داد تضمین خاک بلژیک بوسیله دولت آلمان با پیمان‌عدم‌تجاوز جلوگیری شود دولت بلژیک مقید میباشد روابط خود را با آلمان‌تثبیت کند و اگر انعقاد عهد نامه عمومی ممکن نشود بمذاکرات دو طرفی اقدام خواهد کرد

( ادن ) هم اهتمام خواهد نمود زمامداران بلژیک را متقاعد سازد که مجالتا باعلامیه فرانسه بلژیک قناعت کنند ونیز خاطرشان خواهد نمود علی‌رغم مخالفت های آلمان‌و ایتالیا بانظریه فرانسه و انگلیس انعقاد قرار داد جدید لورن امکان پذیرخواهد بود ( بقیداحتیاط )

### مسرت روزنامه های بلژیک از اعلامیه‌فرانسه وانگلیس بلژیک‌دیگر درانحادهای تدافعی‌وتعرضی‌شرکت‌ندارد

برو کسل - ۲۵ - ساعت ۱۵ر٤۵ - جراید عموما از اعلامیه‌فرانسه وانگلیس اظهارمسرت میکنند وفقط (لوپوبل) که یکی از روزنامه‌های سوسیالیست میباشد از آن نامی‌نبرده است‌وجریده (ناسیون باژ)هم که از روزنامه های افراطی دست راست می باشد از اضمحلال قرار داد هائی که‌میان ستاد کشور های معظم منعقد گردیده بود اظهار تاسف میکنند.

روزنامه (اندپاندانس باژ) که ناشرعقاید و افکار (وانزبلند) رئیس الوزراء میباشد چنین می نگارد : دولت بلژیک بجز تعهداتیکه بموجب پیمان جامعه ملل قبول نموده وهمواره نسبت بان وفا دار مانده است از الزام در اجرای کلیه تعهدات‌مستخلص گردیده ودیگردرانحادهای تدافعی‌وتعرضی‌شرکت ندارد ووضعیت آن اکنون نظیر وضعیت هلند می باشد.

جریده (قرن‌بیستم) که یکی‌از روزنامه های (کاتولیک) میباشد از القای قرار داد های منعقده میان ستاد ارتش ها اظهار خرسندی نموده و پیشنهاد میکند که ضمین آلمان هم بتضمین‌های فرانسه و انگلیس افزوده شود و بعقیده آن لازم است بیانات هیتلر صدر اعظم آلمان که روزسی ژانویه ایراد گردید بصورت مدرکی نظیر اعلامیه فرانسه وانگلیس درآید.

روزنامه ( کشور حقیقی ) که یکی از جراید سلطنت خواه میباشد چنین مینگارد : عقایدعمومی نسبت باینکه مودت انگلیس وفرانسه‌وبلژیک بیش ازپیش تقویت گردیده ووقایع موجوده در پیشرفت آن مرتفع شده است بسی خرسندی امید است تضمینهای آلمان هم بقولهای فرانسه وانگلیس افزوده شود.

### امیدواری به‌عقد پیمان ناحیه‌رن

برو کسل -۲۵- ساعت ۱۵ر۳۰ اعلامیه فرانسه و انگلیس بدوره بیست سال سیاست اخیر بلژیک خاتمه میدهد اکنون سیاستمداران کشورمزبور میتوانند باعراقت بال برای انعقاد صلح بین المللی مشغول اقدام‌شوند واینک فقط تعهداتی که برطبق پیمان جامعه ملل قبول شده است معتبر می‌باشد و میتوان گفت که حالیه دولت بلژیک بقصد آزادی خود که عبارت‌از کناره گیری‌از کشمکشهای‌اخیر میباشد نائل گردیده است محافل سیاسی اظهار میکنند که راجع به ناحیه (رن)پیمانی منعقد گردد و بدین طریق نظم وآرامش در سرتاسر اروپا قرار گردد.

## چکسلواکی

### فعالیت اقتصادی چکسلواکی و عقیده بانک ملی

افزایش فعالیت اقتصادی باعث‌شده است که درخواست اعتباری‌باندازه زیاد شود طوریکه‌توسعهٔ دربازار پولی مشهود گردیده‌است. معاملات‌زیادی بین موسسات مالی انجام یافته ومرا کز بازار پولی فعلا میتوانند بموسسات اعتباری وسایل مالی خیلی مهمی اعطا نمایند ومعاملات اعتباری این موسسات بی‌اندازه رضایت بخش میباشد.

درخواست اعتبار درنتیجه آتیه امید بخش محصول وده ونیز دراثر تشنثات و جدیت تولید کنندگان میباشد که مایل هستند قبل ازترقی قیمتها مقداری مواد اولیه اندوخته داشته باشند و الاخره درخواست اعتبار بعلت ازدیاد فعالیت صنایع‌ساختمانی افزوده شده است. مؤسسات مالی با نهایت سهولت از انجام درخواست اعتبارات برمی‌آیند.

بهبودی وضع اقتصاد ملی ادامه دارد.

افزایش استخراج ذغال‌سنگ درنتیجهٔ بهبودی‌محصول داخلی وازدیاد صادرات میباشد. درصنایع آهن درخواست و تقاضاهای داخلی رویتزایداست وچون موجودی تقابل یافته مجبورا انجام سفارشات خارجی بتاخیر خواهد افتاد. فروش اجناس میناکاری‌شده افزوده شده وازدیاد بی‌مثل تقاضاها دراین صنایع صریحا مشهود است. کارخانجات وا گون سازی برای انجام سفارشات داخلی وخارجی بانهایت‌جدیت مشغول کار هستند. فروش اتومبیل نیز بهتر شده است. بازار های مکاره‌لایپزیک‌وبراگ باعث‌شده اند که کارخانه های چینی‌سازی سفارشات مهمی‌دریافت‌دارند وفعالیت این کارخانه ها رضایت بخش است صنایع شیشه سازی بعریانصف مقدار صادرات قدیم راصادر میکنند فعالیت ساختمان و کارخانجاتی که مربوط بساختمان‌میباشند سیمان‌و لوازم ساختمانی بی اندازه خوبست.

فروش چوب‌در داخله وخارجه قیمت خوبی انجام میپابد وضع صنایع منسوجات نسبتا بهتر شده است در کارخانجات ابریشم زیر از قبیل جامه وغیره فعالیت بی‌اندازه خوبست

درصنایع چرم‌سازی ترقی‌مواد اولیه ازحد قیمت‌تولید باعث نزازل تولید کنندگان شده معهذا فعالیت رضایت‌بخش است وضع صنایع مواد شیمیایی مثل‌سال قبل نسبتاخوبست فقط محصولات سنگین بهتر بفروش میرسند در صادرات کشور مثل سابق اشکالاتی مشهود است

آزانس اکونومیک و فینانسیه ۵ر٤ر۷

## ترکیه

### تهیه « بریکت»

ازقرار اطلاع حاصله شرکت ذغال(ترکیتر دربنظر دارد یک کارخانه تهیه بریکت ( دغال قالبی) درنواحی معادن ذغال «اسلمک» بنا نماید. این شرکت اولین موسسه‌ایست که در کشورترکیه بریکت تهیه خواهد کرد.

( ترکیش پست ۱۵ر۳ر۲۷ )

### انحصار مواد نفتی درترکیه

دولت برای تقلیل قیمت مواد نفتی لایحه انحصاری تهیه میکند عملی کردن لایحه مزبور ایجاب میکند که دولت موسساتی که متعلق بهسو کونی و اکنوم و [illegible] و (امتیاز رومانیا) و ( [illegible] ) است خریداری کند.

(آزانس اکونومیک وفینانسیه ۳۱ر۳ر۲۷)

# چهلمین روز

## فوت پرنس ارفع (ارفع‌الدوله)

بمناسبت چهلمین روز فوت پرنس ارفع (رضای دانش) فردا روز ۳ شنبه ۷ اردیبهشت ساعت ۵ بعد از ظهر مجلس تذکری درحضرت عبدالعظیم (باغ ضوضی) منعقد خواهد بود از دوستان وآشنایان آنمرحوم منتظر کتخواهندفرمود

جریان سیاسی مهم

# ایتالیا میخواهد دول دانوب و بالکان

## را بر علیه کمونیزم متحد گرداند

**در نتیجه گفتگوهای و نیز از نزدیکی آتریش و چك اسلواکی جلوگیری شد واینك سعی می‌شود میان ایتالیا ورومانی قرار دادی منعقد گردد- اهمیت مسافرت وزیر خارجه لهستان ببخارست -اضجار از چك اسلواکی و شوروی و اظهار نگرانی ازسیاست فرانسه در اروپای مرکزی**

رم -- ۲۵ آوریل ساعت ۱۴-۴۵ -محافل سیاسی تصور میکنند مذاکراتیکه در (ونیز) بعمل آمده مقدمه اقدام سیاسی مهمی میباشد که منظور آن اتحاد دول ( دانوب) و ( بالکان ) برای مبارزه برعلیه کمونیزم میباشد وآن اقدام با انعقاد قرارداد ایتالیا ورومانی آغاز خواهد گردید ولی مناسبات بین چکوسلواکی ورومانی و تقاضای مجارستان در تجدید نظر وضعیت آن کشور مانع انعقاد قرارداد مزبور خواهد گردید . قرار دادی نظیر قرار داد بین ایتالیا ویوگوسلاوی میان رومانی وچکوسلواکی منعقد خواهد گردید که بموجب آن کشور اول داخل در منطقه نفوذ ایتالیا و کشور دوم وارد درمنطقه نفوذ آلمان خواهد گردید مذاکراتی هم که درونیز بعمل آمده منجر بجدائی چك اسلواکی از کشورهای همجوار خود گردیده ازطرفی زمینه را برای مذاکرات بعدی مستعد ساخته وازطرف دیگراز نزدیکی مناسبات بیش اتریش، چکوسلواکی که منجر بدست اندازی مجارستان برخاك رومانی و مخالفت ازنزدیکی روابط بین ایتالیا و رومانی میگردید جلو گیری نموده. محافل سیاسی مذاکرات (بك) را در بخارست بادقت زیاد تعقیب نموده وآن را علامت اصلاح مناسبات دو کشور همستان و رومانی میدانند ولی چکوسلواکی را همدست بالشویکها معرفی نموده وخاطرنشان می کنند که دول ضد کمونیست اروپا باید نسبت بکشورمزبور اظهار انضجار نمایند ونیز از مساعی دولت فرانسه مبنی برطرفداری از عناصر آزادیخواه اروپای مرکزی اظهار اضطراب نموده و بمذاکراتی که اکنون بین بلوم رئیس‌الوزراء فرانسه ونیتوالسکو وزیر امور خارجه سابق رومانی بوقوع میپیوندد اهمیت زیاد میدهد

### اتریش در مخمصه سیاسی بزرگی واقع‌شده- سیاست آلمان وایتالیا

لندن ۲۵- ساعت ۱۴٫۴۵ - تلگراف واصله‌ازونیز حاکی است که دولت ایتالیا رسما با دولت آلمان موافقت نموده و بشوشنیك صدراعظم اتریش خاطرنشان کرده است که در باره ملیون سوسیالیست امتیازاتی قائل گردد مخفی نماند موقعی که (شوشنیك) میهمان موسولینی بود مشارالیه با خود نمائی تمام یك کشتی آلمانی را که در بندر ونیز لنگر انداخته بود دیدن نموده وقبل‌از آنکه شوشنیك از ونیز حرکت کند برم باز گشته بود گوئی منظور ازملاقات دوسیاستمدار مذکور نشان دادن اهمیت وجلال موسولینی به شوشنیك بوده‌است در رم‌شایع است که هفته آینده چیانو وزیرامور خارجه‌ایتالیا به تیرانا پایتخت آلبانی مسافرت‌خواهد کرد واندکی بعد (ستادینوویچ) رئیس الوزراء یوگوسلاوی برم خواهد رفت و گورینك وزیر هواپیمائی آلمان اکنون درایتالیا اقامت دارد واحتمال هم می رود عنقریب موسولینی برای ملاقات هیتلر بصوب برلن رهسپار گردد ازقرار معلوم اتریش کوچك داخل مخمصه سیاسی بزرگی شده وازهمه طرف موردفشار همسایگان فاشیست قوی‌پنجه قرار گرفته است

بجراید اتریش امرشده است کلمه ازمقاله کایدا را منتشر ننمایند معهذا روزنامه ها می نگارند که اتریش بهیچ دسته بندی‌ملحق نخواهد گردید زیرا مایل است باکلیه دول بصلح وصفا زندگانی کند حوادث روزهای اخیر مرام شوشنیك را که مبتنی برتقویت همکاری بین آلمان وایتالیا و توسعه نفوذ هیتلر درارویای مرکزی میباشد بیش ازپیش بمخاطره انداخته است و از این‌جهت تصور نمیرود مشارالیه بالمان امتیازاتی بدهد بلکه کماکان نسبت به ایتالیا وفادار مانده و کوشش خواهد نمود مناسبات‌اتریش را بادول‌فرانسه‌وانگلیس‌وچکوسلواکی اصلاح نماید

# اعلامیه صدراعظم اتریش

**شوشنیك می‌گوید رویه کابینه اونسبت باحزاب مخالف تغییر نکرده‌وافراد حزب نازی بنمایندگی پارلمان انتخاب نخواهند شد**

وین- ۲۵ - ساعت ۱۰٫۳۰- شوشنیك بتاثرات عمومی که در اثر مقاله ( کایدا )مندرج در روزنامه ( جیورنال دیتالیا ) حاصل شده مبنی بر اینکه افراد ملیون سوسیالیست ( نازی‌ها ) مجاز می‌باشند بجبهه میهن پرستان ملحق شده و صاحب اختیاراتی گردند بوسیله انتشار اعلامیه ذیل خاتمه داده است :

هیئت دولت اتریش یا جبهه میهن‌پرستان بهیچوجه انجام مقاصدی را که در مقاله ( کایدا) پیش‌بینی شده است درنظر ندارند زیرا در مقاله مزبور نسبت بمذاکراتی که در ( ونیز ) بعمل آمده تغییرات موثی شده است . دراعلامیه‌مزبور نتایج حقیقی مذاکرات( ونیز ) بشرح‌ذیل‌تشریح شده است .

ایتالیا ازهر گونه مداخله در امور داخلی اتریش خود داری خواهد کرد . رویهٔ اولیای امور اتریش نسبت باحزاب مخالف دولت تغییر نیافته و ممکن است ازآنها دعوت کند در امور اداری جبهه میهن پرستان شرکت جویندولی‌دولت اتریش نمی‌تواند نمایندگان خودرا از بین افراد حزب ملیون‌سوسیالیست انتخاب نماید زیرا تشکیل حزب مزبور دراین کشور برخلاف قانون میباشد ولی دولت جدیت دارد افراد حزب سابق‌سوسیال دموکرات را درامور شرکت دهد و راجع به سیاست داخلی راه باز وصاف شود زیرا ماحزبی را بغیراز جبههٔ میهن پرستان قانونی نمی‌شماریم واحزابی که پیوسته تغییر فکر میدهند بسرسمیت نمیشناسیم .

### مجارستان نیز باروی کار آمدن ملیون‌سوسیالیست‌دراتریش مخالفست

بودابست -۲۵- ساعت ۱۴٫۴۵- محافل سیاسی از این که (شوشنیك) اطلاعات ( کایدا) را مبنی برپیش‌بینی عضویت یافتن افراد حزب ملیون -سوسیالیست در هیئت دولت اتریش تکذیب نموده است اظهار خوشوقتی می نمایند ولی بیم آن دارند که اطلاعات مزبور مقرون به حقیقت باشد .

جریده (مازیارسك) مینویسد :موسولینی‌قصد داشته است باطریش توصیه کند دولتی مرکب از احزاب مختلف تشکیل دهد وحال آنکه به هیچ قیمتی میل ندارد چنین دولتی درایتالیا تشکیل‌شود ما می دانیم که‌وضع اتریش بینهایت درجه باریك ودقیق است و باین جهت با بیم وامید آن کشور شرکت جسته واعلام میداریم که دولت‌مجارستان هم بهیچوجه تحت نفوذ حزب ملیون سوسیالیست در نخواهد آمد

( حزب ملیون سوسیالیست « نامبونال سوسیالیست» همان حزب نازی است ونازی مخفف لغت آلمانی نازیون است یعنی ملت.

این حزب‌همان فرقهٔ است که ملازمام امور کشور آلمان رادردست دارد و پارسال در اتریش حزب مزبور غیر قانونی شمرده شد .

(اطلاعات )

خبرهای اقتصادی

# نرخ ارز

**اسعار**

نرخ دلار آمریکا وکانادا در بازار لندن ونرخ دلاروبلیره در بازاریاریس تعیین‌نگردیده‌است

**برای توسعه تجارت بلژیك واستر الیا**

بروکسل - ۲۵ آوریل . ساعت ۱۰٫۳۰ ( لیتون‌ونار ) رئیس‌الوزرای استرالیای جنوبی با (وازبلاند) رئیس الوزراء بلژیك مذاکراتی عمل آورده وفیلاهم (لوزوارد) رئیس بنك‌بلژیك کار فرمایان صنایع بلژیك را ملاقات نموده واوی راجع بمسئله‌توسعه‌تجارت‌بلژیك‌واسترالیامذاکراتی عمل آو

خبرهای شرق‌دور

# دولت چین

**باسران کمونیست آشتی نموده ودستجات آنهارا جزءنیروی دولتی کرده‌است**

شانگهای ۲۵ آوریل ساعت ۱۳-۴۵- مذاکرات بین دولت چین وسران ارتش کمونیست درشرف اختتام است ودولت مرکزی از دستجات ارتش سرخ دوازده هنك تشکیل خواهد داد و مربیان مجربی برای تعلیمات سیاسی آنها تعیین خواهند نمود . هنك‌های‌مزبور هم درسرحد(شنسی) [illegible] اقامت خواهند گزید.

خبرهای بالکان

# همکاری فرانسه

## بارومانی

**گفتگوی مردسیاسی‌نامی رومانی با رئیس‌الوزراء فرانسه**

پاریس - ۲۵ آوریل - ساعت ۱۰-۳۰ (بیتولاسکو) وزیر سابق امور خارجه رومانی روز شنبه بعد از ظهر با (لئون بلوم) رئیس‌الوزراء فرانسه مذاکرات مفصلی بعمل آورد ولهذا معلوم میشود که همکاری فرانسه با رومانی‌اثر نیکی درمناسبات کلیه ملل دارا میباشد چنانکه اتحاد واتفاق انگلیس و فرانسه هم بهترین تضمین صلح بین المللی را تشکیل میدهد .

**اقدامات‌وزیر خارجه‌لهستان درروماني هم‌آهنگی لهستان با نزدیکی مجارستان ورومانی وتذکر او راجع بمخاطرات نزدیکی دولت اخیر باشوروی**

بخارست -۲۵- ساعت۱۳ ازمنبع مجاراظهار اطلاع میشود که (بك) با نزدیکی مناسبات بین مجارستان ورومانی موافقت خواهد نمود مشروط بر اینکه دولت مجارستان از تقاضای خود راجع به تحصیل زمین در (ترانسیلوانی) صرفنظر نماید . اهتمام رومانی‌هم برای‌انعقاد قرارداد باچکوسلواکی باعدم موفقیت مواجه گردیده است .

(بك) خطرات طرفداری دولت رومانی‌را از کشور شوروی تائید نموده و خاطر نشان ساخته است که دولت متبوعه وی با اصلاح جامعه ملل موافق میباشد در صورتیکه کشور رومانی و دول اتحاد صغیر و اتحادیه بالکان مایلند مؤسسهٔ مزبور پیوسته نیرومند تر گردد .

(بك) با (انتونسکو) مجددا مذاکراتی بعمل آورده‌وسپس (اوربن‌تهری) وزیرمختارلهستان را در بخارست بحضور پذیرفت امروز عصرهم بطرف ورشو رهسپار خواهد گردید .

اعلامیه رسمی که پس‌از مسافرت ( بك ) منتشر خواهد شد توافق نظر دو کشور رومانی و لهستان را نسبت بمسائل اروپا تائید خواهد نمود

خبرهای دانتزیك

# در دانتزیك

**دو نفر نماینده‌مجلس‌را توقیف‌ساخته‌اند**

ورشو - ۲۵ آوریل ساعت ۱۳٫۴۵ دیروز (دبر) و (ژوك) نمایندگان سوسیالیست در مجلس دانتزیك توقیف‌شدند (ژوك) جاشین (اربچ‌رست) میباشد که سه روز قبل کمسیون تحقیقات مجلس دانتزیك مشارالیه را ازحق وکالت محروم نمود و تصور میرود علت توقیف آنست که نمایندگان‌حزب ملیون سوسیالیست (نازیها) ازآنها درخواست‌نموده اند که از عقیده سیاسی خود صرف‌نظر نمایند و چون از قبول درخواست مزبور امتناع ورزیده‌اند نمایندگان ملیون سوسیالیست هم در صدد تلافی برآمده‌اند.

خبرهای فرانسه

### قرارداد مودت عراق وشامات

دمشق ۲۵ آوریل - ساعت ۱۰-۳۰-روز شنبه بین‌عراق وشامات قرارداد مودت آمیزی‌منعقد گردید که بموجب آن برخی ازمسائل مربوط بسرحد مشترك دو کشور حل‌و تصفیه میگردد .

**انتخاب نماینده مجلس سنا**

کمبر ۲۵ -ساعت ۱۵-۳۰-( کنك)جمهوریخواه مستقل بجای (لبل) متوفی نمایندگی درمجلس‌سنا انتخاب گردید .

خبرهای بلدة واتیکان

### نطق پاپ‌راجع به اشکالات وگرفتاریهای عالم

واتیکان پاپ‌در حضوردوهزارنفر زوار آلمانی و بلژیکی وسویسی واتریشی وجوانانیکه تازه‌ازدواج کرده بودند ایراد نطق نموده اظهار داشت دنیا برای رهائی از اشکالات کنونی که فوق‌العاده شدید وتعب آور والم‌انگیز میباشد احتیاج مبرم بلطف و برکت الهی دارد من مخصوصا در حق کلیه حضار وفادار دعای خیر میکنم که درموقع باز گشت بمنازل و کشورهای خود همیشه متذکر باشند. مشارالیه بیانات فوق را دراطاق تقدیس‌ایراد نمود وچون در اطاق دیگر بر مسند خود قرار گرفت فریاد شوق وشعف ازکلیه حضار برخاست

پاپ هنگام نطق خطاب بجوانان تازه ازدواج کرده ابتدا بزبان ایتالیائی صحبت نمود سپس بقیه اظهارات خودرا بزبان فرانسه ادا کرد

خبرهای اسپانیا

# درخواست دولت‌شوروی ازایتالیا

**برای بازگشت دادن سرنشینان دوکشتی شوروی که بدست شورشیان اسپانیا گرفتار آمده‌اند**

مسکو- ۲۵ آوریل -ساعت ۱۰٫۳۰ ازقراراطلاعی که ازمنابع آلمانی واصل گردیده (لیتوینف) در ضمن مقالهٔ که در روزنامهٔ (ایزوستیا) انتشار یافته مینویسد :

دولت شوروی روسیه ازدولت ایتالیاوسفیر کبیر آن دولت‌مامور مسکو درخواست نموده‌است راجع بسرنوشت‌کارگران‌وسرنشینان کشتیهای‌روسیه که تحت توقیف شورشیان‌درآمده است اطلاعاتی داده شودوضمنااجازه دهند آنها بوطن خودمراجعت نمایند .

**پیشروی چهارستون شورشیان درجبهه‌شمال ورسیدن بپنج کیلومتری دورانگو**

جبهه بسکی - ۲۵- ساعت۱۳ -- (زرژنو) بخبر مخصوص هاواس‌اطلاع میدهد : دیروزساعت ۱۶ دوستون از نیروی شورشیان به (الوریو)وارد گردیده وتا کنون بپنج کیلومتری ( دورانگو ) رسیده اند پیش‌بیشرفت خود ادامه داده‌برارتفاعات (باربوزابال) و (سانتا ماناتزار) تسلط یافته‌اند واز دیروز صبح هم مواضع جمهوریخواهان تیراندازی مینمایند . یك ستون دیگر از شورشیان از (موندرا لون) حرکت کرده در ساعت ۹ بکردنه (کامیانزار) حمله نموده ودر ساعت پنج آنجا را بتصرف درآورده اند دستهٔ دیگری از آنها از جنگل کاج بیرون آمده سنگرهای جمهوریخواهان را مورد حمله قرار داده و در ساعت ۱۱ پس از جنك شدید تن‌بتن آنجارا اشغال نموده اند .

( دورانگو درهٔ میلی‌جنوب شرقی‌بیلباو در نواحی باسك است وموقعیت سوق الجیشی آن مهم میباشد . اطلاعات)

**درجبهه مرکزی**

مادرید ۲۵ - ساعت ۱۳-۴۵ - شورای دفاع مقارن ظهر اعلام میدارد که درکلیهٔ قسمتهای

**اتفاقی روی نداده**

محاصره جبهه مادرید هیچگونه واقعه مهمی رخ نداده است .

خبرهای مصر

# احتمال تعویق کنفرانس مونترو

**حرکت رئیس نمایندگان فرانسه بپاریس**

**رئیس‌الوزراء مصر میگوید اکنون برای‌عقد عهدنامه‌های اقامت اتباع خارجه درمصر موقع‌مناسب نیست-پیشرفتهائی‌درکار کنفرانس‌حاصل شده است**

منترو ۲۵ آوریل - ساعت ۱۴-۴۵ - امروز عصر (فرانسوانسان) رئیس هیئت نمایندگی فرانسه در کنفرانس حقوق خارج الارضی پاریس عزیمت خواهد کرد تا بارئیس‌الوزراء فرانسه در تعقیب مذاکرات خود با (نحاس‌پاشا) رئیس‌الوزراء مصر صحبت نماید .

نحاس پاشا هم در اینخصوص چنین اظهار داشته است :اکنون موقع‌برای‌عقدعهدنامه‌های اقامت اتباع خارجه درمصر مناسب نیست و باید در آتیه نسبت باین موضوع اقدام نمائیم فرانسوانسان هم لازم دانسته است این‌موضوع‌را باطلاع دولت‌متبوعه خویش برساند . احتمال دارد درغیبت مشارالیه‌امور کنفرانس معوق بماند ولی هفته آتیه بطور قطع انجام خواهد یافت . بعلاوه کنفرانس باید درباره دوره موقتی تصمیم قطعی اتخاذ کند ونمایندگان آن درفواصل جلسات فرصت یابند عهدنامهٔ اقامت اتباع خارجه را درمصر اصلاح نمایند .

کنفرانس درطی جلسات دو هفته گذشته موفق گردیده است کلیه مسائل فنی و بسیاری از مسائل دقیق را که بقرار ذیل است حل نماید :

۱ - ارجاع محاکمات شرکتهای مختلط بمحاکمات مختلط.

۲ - تعهددولت‌مصر راجع باجراءمساوات کامل در دوره موقتی بین اتباع مصر و خارجه و اعطاء طمینان راجع بادامه رویه مزبور پس از انقضای دوره موقتی

۳ - حل وتصفیه مسئله صلاحیت کنفرانس در موضوع احوال شخصی.

***

مونترو که محل انعقاد کنفرانس الغاء حق قضاوت قونسولها در خاك مصر است یکی‌از شهرهای خوش آب وهوای جنوب کشور سوئیس است در ساحل شرقی دریاچه معروف ژنو (لمان) این شهر کوچك زیبا وخوش منظر مانند شهرهای (وی) و(لوزان) جزء ایالت (ود) محسوب‌میشود هزار نفوس دارد. محل تفریح زمستانه واستراحتگاه متمولین است اطلاعات

خبرهای امپراتوری بریتانیا

# راه جنك

لندن - ۲۵ آوریل — ساعت۱۴٫۴۵ ( ماژراتلی ) رئیس حزب کارگر در مقدمه کتابی که بنام ( راه جنك ) انتشار داده دولت‌انگلیس‌را متهم نموده است از اینکه‌رویه تردید آمیزی‌اتخاذ کرده وباتنیت جمعی خیانت نموده وسیاستی تعقیب کرده است که کاملا با روح همکاری وحفظ صلح مباینت دارد واز بیم آنکه بحیثیت وی لطمه‌وارد آید نسبت‌بماتیسم‌هیچگونه‌مقاومتی بعمل نیاورده‌است.

از حالا تا یکسال دیگر تصمیمهای‌هیئت دولت راجع بامور سرباز گیری باید بتصویب‌جانشین (بالدوین) برسد

**تنزل بهای آهن درلهستان**

ورشو - ۲۵ - ساعت۱۳ - سی مؤسسه مخصوص فروش‌آهن سعید بعلت افراط در گران فروشی منحل گردیده است .

قیمت آهن سفید ده درصد تنزل نموده و کارخانهای ذوب‌آهن ملت فقدان مواد اولیه ازقبیل سنك وذغال کوك تهدید نموده اند کار خودرا تعطیل نمایند . تولید کنندگان هم توجه دولت را بوضع کنونی‌جلب‌نموده و خاطرنشان کرده‌اند این‌اوضاع لطمه شدیدی صادرات آنها وارد آورده است

خبرهای ورزشی

**هوانوردفرانسوی‌درسرعت‌پرواز گوی موفقیت‌رابوده**

پاریس-۲۵- ساعت ۱۰٫۳۰- روز شنبه (روسی) خلبان فرانسوی درمسابقه پرواز۵۰۰۰ کیلومتری گوی سبقت را ربوده زیرا مسافت مزبور را درشانزده ساعت که عبارت از ساعتی ۳۱۲٫۵ کیلومتر میباشد پیموده است. هواپیمایش‌هم‌موسوم به (لودرون تیفون) میباشد که دارای ۲۲۰ اسب قوه میباشد.

(روسی)همان کسی است که مثل( اودوس) قهرمان بین‌المللی پروازدر مسافت‌های بعیدمی‌باشند .

ودرمسابقه نیویورك - راك هم گوی‌سبقت ربوده‌اند.

**مسابقه‌تنیس‌بین‌دسته فرانسوی‌ونروژی**

پاریس -۲۵- ساعت ۱۵٫۳۰ - اتحادیه تنیس بازان فرانسه درمسابقه که ازهشتم تا دهم مه باتنیس بازان نروژ بعمل خواهدآمد تیم‌فرانسه را که شامل اشخاصی مانند (ماترل برنارد ) و (بوسوس) و (دسترمو) و (پترا) می باشند برای ربودن فنجان (دویس) تعیین نموده است

**حادثه‌ناگواردرمسابقه‌هوائی**

ونسن -۲۵-ساعت ۱۵٫۳۰ -(کانسون) در طی مسابقه هوائی که در فرود آمدن با چترنجات‌معروفیت‌بسزائی داشت مقتول گردید

برای پذیرائی و راهنمائی هم میهن های گرامی

رستوران احمد خان

دربرلین

با نهایت احترام آماده است .

آدرس : کورفورستن شتراسه - نمرهٔ ۱۰۸

برلین

Ahmed Khan
Kurfürstenstr. 108
Berlin W.62
Tel. : B 4-34-02

نمره اعلان ۶۲۰ — ۱-۱۶

# اعلانات حراج اموال منقول و غیر منقول

**املاك واموال ذیل در شعبه سوم اجرای اداره ثبت ایالتی طهران در روزهای معینه در ستون تاریخ حراج میشود**

| نمره پلاك و نوع ملك | محل ملك | مالك | به ثبت رسیده یا خیر | اجاره ماهیانه بریال | روز و ساعت حراج | مبلغ حراج بریال |
|---|---|---|---|---|---|---|
| دمین تبریز زمین مزروعی که عبارت از دوری ونیم می باشد از کل ششدانك یك قطعه زمین بانضمام یکساعت آب در گردش هفت شبانه روز از مجری رود هریند پلاك شماره ۲۹ | بخش ۱۱ قریه جعفرآباد | آقای علی فرزند حاج محمد جعفر | نرسیده | | ۲ ساعت قبل از ظهر ۷ر۲ر۱۶ | ۵۲۰۰ |
| یکسهم مشاع از ۲ سهم از ۲۱ سهم ۶ دانك عمارت مشتمل بر خلوت واندرونی وبیرونی وحمام وطویله و حیاط مخروبه متصل بان پلاك شماره ۲۰۱۸ و ۲۰۱۹ | بخش ۹ کوچه مدرس | آقای مهدی تاجرها | رسیده | | ۲ ساعت قبل از ظهر ۸-۲-۱۶ | ۵۴۹۲ |
| ۹۷۱-۹۷۴-۹۷۸-۹۷۹ ششدانك هر یك از ۴ دکان | بخش ۵ خیابان لمرك | آقای محمد نیرومندراد | نرسیده | | ۳ ساعت قبل از ظهر ۱۱-۲-۱۶ | ۱۱۶۶۰ |
| ۴۸۴۷ یکدانك مشاع یکباب خانه بیرونی واندرونی | بخش ۵ قنات آباد | آقای حسین صفائی | رسیده | | ۳ ساعت قبل از ظهر ۲۱-۲-۱۶ | ۳۲۳۸ |
| ۳۶۴۹ سه دانك مشاع از ۵ دانك از ۶ دانك خانه | بخش ۴ قرب تکیه سنگلج | آقای غلامعلی فداکار | نرسیده | | ۳ ساعت قبل از ظهر ۲۲-۲-۱۶ | ۵۶۹۴ |
| ۴۹۰۵ ششدانك یکباب خانه | بخش ۴ کوچه خرقائیها | کلثوم خانم قدرتی | رسیده | ۱۲۵ | ۳ ساعت قبل از ظهر ۲۳-۲-۱۶ | ۷۱۹۲ |
| ۵۵۵۳ سه دانك مشاع از ۶ دانك یکباب عمارت | بخش ۹ عودلاجان | آقای احمد محفوظ | نرسیده | | ۳ ساعت قبل از ظهر ۲۵-۲-۱۶ | ۵۴۸۲ |
| ۲۲۷۲ الی ۲۴۷۶ سه دانك مشاع از ۶ دانك یکباب خانه بانضمام سه دانك از ۶ دانك ۴ باب دکان | بخش ۶ کوچه صاحب جمع | آقای اسدالله درویش | رسیده | | ۲ ساعت قبل از ظهر ۲۶-۲-۱۶ | ۶۷۰۸ |
| ۴۵۲۹ و ۴۵۳۰ نیمدانك مشاع از ۶ دانك هریك از یکقطعه باغ ویکباب کاراژ کنار جاده مازندران | بخش ۷ خارج دروازه شمیران | آقای محمدرضا قدوسی | رسیده | | ۲ ساعت قبل از ظهر ۳۰-۲-۱۶ | ۲۹۲۰۰ |
| ۱۲۷۴ ششدانك یکدستگاه عمارت بیرونی واندرونی | بخش ۵ کوچه مطیع الدوله | آقای محمدرضا حجة الله طالقانی | رسیده | ۳۰۰ | ۲ ساعت قبل از ظهر ۲-۳-۱۶ | ۲۳۵۴۹ |
| ۲۰۳۳ سه دانك مشاع از ۶ دانك یکباب خانه | بخش ۶ کوچه شترخانه | آقای رجبعلی علاف (الك) | نرسیده | | ۲ ساعت قبل از ظهر ۴-۳-۱۶ | ۱۷۴۳۵ |

قالیچه شیرازی زمینه سرمهٔ نقشه بوته ترمه دوتخته وقالیچه عراقی یك تخته زمینه سرمهٔ نقشه ماهی درهم دوذرعی یك تخته وقالیچه عراقی دوذرعی زمینه لاکی لچکی نقشه ماهی درهم حاشیه سرمهٔ ترنج دار یك تخته وقالیچه زرندی مزلقانی یکذرع یك چار کی زمینه لاکی لچك ترنج یك تخته که از اموال حسین بنا میباشد در روز ۵ شنبه ۹-۲-۱۳۱۶ دوساعت قبل از ظهر در محل حراج عمومی از طرف شعبهٔ ۳ اجراء حراج خواهد شد نمره اعلان ۲۶

یکدستگاه اتومبیل شماره ۱۱۵۸ ملکی آقای مهدی سیاح که شماره شاسی آن ۸۶۱۵۰۰۸ وشماره موتور آن ۱۰۶۹۲ است در روز ۲۲-۲-۱۶ ساعت چهارونیم بعد از ظهر در کاراژ اتحاد واقعه درخیابان چراغ برق بمزایده گذارده میشود نمره اعلان ۳۷

یکدستگاه اتومبیل ریو شماره ۱۴۴۸ شهربانی رشت ملکی آقای حسنعلی رجبی پور در روز ۲۸-۲-۱۶ ساعت ۳ ونیم بعدازظهر در محل حراج عمومی بمزایده گذارده میشود

یکدستگاه اتومبیل شماره ۴۷۴۳ شهربانی طهران ملکی آقای وارطانیان که درقبال طلب آقای ساناسار توقیف گردیده در روز شنبه ۱-۳-۱۳۱۶ ساعت ۴ بعد ازظهر در گاراژ وارطانیان خارج دروازه قزوین بمزایده گذارده میشود وحراج از مبلغ ۲۰۰۰ ریال شروع میشود نمره اعلان ۲۱۱

یك تخته قالیچهٔ وسط ترنج عراقی طول یکذرع و ۳ چارك و عرض یکذرع و ۲ گره و دو تختهٔ کناره همدانی طول چهار ذرع و عرض ۱۴ گره زمینهٔ لاکی وسط ترنج و یك تخته قالی بافت همدانی نقشهٔ تبریز زمینهٔ لاکی ماهی در هم نقش درچهار و یکجفت قالیچه زمینه سرمهٔ وسط ترنج بافت همدان ۲ ذرع و دو گره طول یکذرع وچارك عرض و یك جفت قالیچه همدانی وسط ترنج زمینه سرمهٔ ویکزوج قالیچهٔ همدانی دو ذرع و دو گره طول ویکذرع ونیم عرض وسط ترنج وقالی بزرك زمینهٔ لاکی بافت همدان سه ذرع و نیم طول ودو ذرع وسه چارك عرض و یك جفت قالیچهٔ زمینه سرمه بافت همدان طول دو ذرع و عرض یکذرع وچارك و یك تخته قالیچهٔ همدانی و یك تخته قالی گرمستانی ۴ ذرع چارك طول و ۲ ذرع عرض که از طرف اجرا توقیف گردیده در روز یکشنبه ۲-۳-۱۳۱۶ ساعت چهار بعدازظهر در محل حراج عمومی بمصرف فروش میرسد نمره اعلان ۲۴۰

یکدستگاه آسیای دودی بانضمام کلیه ملحقات و منضمات آن واقعه در طهران خارج دروازه لمرك در زمین آقای حسین ملکی ورثات مرحوم آقای اسمعیل طاهباز در روز ۲ شنبه ۳-۳-۱۶ چهار ساعت بعداز ظهر بنفع بانك ملی بمزایده گذارده می شود حراج از مبلغ ۴۰۰۰۰ ریال ترجیح میشود نمره اعلان ۳۲۳

# آهن تیر

هر نمره وهراندازه آهن تیر وسایر اقسام آهن آلات ولوازم صنعتی وساختمانی اقسام تلمبهٔ دستی و ماتوری و لوله آهنی و لاستیکی مورد احتیاج آقایان محترم باشد بما رجوع فرمایند بقیمت تجارتی خواهند خرید

شعبهٔ تجارتخانه برادران غفاری خیابان ناصرخسرو تلفون نمره ۱۳۷۹۰

نمره اعلان ۶۰۰ ۱-۱۵

# کتاب ازدواج

ترجمهٔ آقای دکتر یحیی شهردار منتشر گردید اشخاصیکه درآرزوی ازدواج صحیح وپایدار میباشند ازخرید این کتاب غفلت ننمایند قیمت ۵ ریال محل فروش طهران خیابان ناصرخسرو شرکت مطبوعات

نمره اعلان ۴۷۹ ۴-۵

# نجات ازخطر فتق

سیرلاستیکی دکتر رشدی مرض فتق کشاله وناف را مطلقا علاج میکند هرقدرجوان تر زودتر خیابان شاهپور دم کوچه ورزشگاه کتابچه فتق مجانی تقدیم میشود **مؤسسه طبی دکتر رشدی**

نمره اعلان ۲۰۷ ۱۱-۱۵

# مژده نو

ویولن ـ کارد چنگال زنك نزن ـ آینه نشکن کیف زنانه ـ و گلشها از گل بهار ناصر خسرو ابتیاع فرمائید. نمره اعلان ۵۴۰

# ساعات ورزش

کلوب ورزنده صبح ۶ تاهفت ونیم و عصر ۷ تاهشت است اشخاصی که طالب تندرستی هستند خیابان فردوسی کوچه مهرشکار تشریف فرماشوند

نمره اعلان ۵۰۶

# آگهی مناقصه

اداره کاربردازی کل مالیه خریدمقدار ۲۸۰۰ متر پارچه فرمی یك لا عرض ومقدار ۲۱۳۰ متر پارچه فرمی دولا عرض پشمی را بمناقصه میگذارد شرکت کنندگان بادر نظر گرفتن اینکه حداکثر قیمت پارچه یك لا عرض ۹ ودولا عرض پشمی از ۲۸ ریال نباید تجاوز کند پیشنهاد خودرادریاکت سربسته ممهور بلاك بانمونه پارچه پیشنهادی تا روز شنبه ۱۴ اردیبهشت ماه ۱۳۱۶ بدفتراین اداره تسلیم ورسیددریافت دارند. پیشنهادات واصله روز یکشنبه یازدهم اردیبهشت ماه ۱۳۱۶ ساعت ده صبح در دایره تهیه وخرید این اداره قرائت خواهد شد. حضور پیشنهاددهندگان درمجلس مناقصه آزاد وکاربرداری کل در رد وقبول یك یاکلیه پیشنهادات مختار خواهد بود

نمره اعلان ۵۶۵ ۲-۲ کاربرداز کل مالیه ـ فروغان

# آگهی

وزارت مالیه بموجب قانون فروش خالصجات دوسهم از دوازده سهم مزرعه نعتو واقعه در بلوك پائین ولایت مشهد راکه حدنقل قیمت آن ۱۴۰۰۰ ریال است بترتیب مزایده و دریافت ده هزار ریال نقدا وبقیه باقساط پنجساله بفروش میرساند.

طالبین برای اطلاع ازشرایط مزایده میتوانند باداره کل خالصجات ویاآگهی‌های تفصیلی که درمعابر عمومی الصاق شده مراجعه نمایند.

پیشنهاد دهندگان باید پیشنهاد خودرا تا تاریخ آخر اردیبهشت ماه ۱۳۱۶ در پاکت سر بسته وممهور بانضمام قبض ودیعه باتعیین آدرس کافی بدفتر اداره کل خالصجات ویامالیه محل تسلیم ورسید دریافت دارند. وزارتمالیه دررد ویاقبول یك یاکلیه پیشنهادات واصله مختار است

نمره اعلان ۶۰۲ ۱-۲ کفیل ادارهٔ کل خالصجات ـ استوان

# قرص ضد مالاریای راس

یکی از بهترین دواها برای جلوگیری از مالاریا قرص های ضد مالاریای **راس** است

ترکیب وطریق استعمال آن روی هرشیشه درج شده.

تمام دکترها ترکیب قرصهای ضد مالاریای **راس** راپسندیده اند.

در تمام دواخانها موجود میباشد. نمره اعلان ۵۹۰۳ ۲۰ ـ ۳۰

# شربت ترك تریاك دارو ور

**که اطباء دیپلمه درجه اول خوبی آن راتصدیق نموده اند بدون هیچگونه عارضه درمدت بیست روز مبتلایان بعادت مهلك وخانمان سوز تریاك راسلامتی ونجات می بخشد** فروش کلی وجزئی دواخانه آفتاب خیابان شاه (نادری)

نمره اعلان ۴۸۸ ۳-۱۵

# شماره ۴ روزنامه صبح اطلاعات

را مطالعه فرمائید مرض آپاندیسیت طبق تشخیص یکی از پزشکهای بزرك سویس در اثر استعمال مسواك بد تولید میشود برای جلوگیری از آن بمغازه قدس شاهین مراجعه ویك عدد مسواك ساخت انگلیس که ازهر حیث قابل اطمینان است ابتیاع نمائید. قیمت ۸ ریال

نمره اعلان ۵۴۲

# اطلاع بمشتریان محترم (دکاوه)

از آقایان محترمی که از موتورسیکلت های (دکاوه) قبل از ورود خریداری و قیمت آن را پرداخته اند متمنی است در روز چهارشنبه هشتم ماه جاری برای تحویل موتوسیکلت های خود مراجعه فرمایند

نمره اعلان ۵۸۷

۲ ـ ۲

# موتور برق برای فروش

مارك یونکرس سیستم دیزل قوه ۸ امپ ولت ۱۱۰ امپر ۴۰ کیلوات ۷ ـ ۴ طالبین بنمره ۱۳ شعبه اعلانات دفتر روزنامهٔ اطلاعات مراجعه فرمایند.

نمره اعلان ۳۸۷ ۱۰-۱۰

# یکدستگاه قفسه و یك پیشخوان

**تماما چوب جنگلی یکقسمت آن باشیشه بفروش میرسد**

رجوع شود بمغازهٔ آنتوان پیانوساز مقابل مهمانخانه فردوسی درخیابان فردوسی

نمره اعلان ۵۶۳ ۲ ـ ۶

# قرآن مجید گراوری

آیات قرآن گراور شده وصفحه مقابل ترجمه آن بقطع وزیری جدیدا ازطبع خارج وبا جلد اعلی حاضر است طالبین به **کتابخانه علمی** خیابان ناصرخسرو مراجعه نمایند.

نمره اعلان ۴۶۹ ۴-۵

# تاموقع نگذشته استفاده فرمائید

خانه های خریداری و اجاره و باغات شمیران ومعاملات شرطی مرغوب که دارای اوراق مالکیت باپرداخت اجاره مرتب وارهرجهت مورد اطمینان است موجود مشتریان محترم را دعوت مینمائیم تاهنوز معامله نشده است مراجعه فرمایند بتلفن (۸۷۰)

**تجارتخانه و کارگزاری استفانی**

نمره اعلان ۲۵۹ ۱۰-۱۰ خیابان اسلامبول (شاه) **هاشمی**

# بهترین آب لیموی شیراز را

تجارتخانه کاشانی خیابان ناصر خسرو وارد نموده است تلفون ۱۵۴۴

نمره اعلان ۴۴۶ ۴-۴

# دیوان وحشی کرمانی

جدیدا باحروف نوآلمانی ازطبع خارج در **کتابخانه علمی** خیابان ناصرخسرو بفروش میرسد

نمره اعلان ۴۷۰ ۴ ـ ۵

# دفتر مهندسی پایدار

تحت نظر مهندسین دیپلمه آزموده برای انجام هر گونه امورساختمانی معماری بانظارت فنی درساختمانها وسایر کارهای فنی بقرار ذیل دایر است: تهیه پروژه ونقشه های معماری برای هر قسم ساختمان برآورد مخارج ساختمان تهیه نقشه های کارخانجات ومؤسسات صنعتی تهیه نقشه های ساختمانهای آهنی بتن مسلح وچوبی لوله کشی سیم کشی نصب حرارت مرکزی (شوفاژسنترال) وکارکنان این مؤسسه تصمیم دارند باحسن رفتار وانتظام درکار وسهولت شرایط و باقیمت مناسب رضایت مراجعه کنندگان را جلب وباین وسیله خدمات بیشتری انجام دهند

**آدرس:** خیابان لاله زار بالاخانهای مقابل بانك ملی نمره اعلان ۲۲۶ ۱۰-۱۰

# طبیب مارتین مان ویلیان

در مدت قلیلی **مخصوصا مالاریامزمن** وتازه وامراض جلدی (اکزما کچلی) **باضمانت** معالجه می‌شود استفاده نمائید آدرس تهران چهارراه کنت خیابان منوچهری

**اوقات پذیرائی** صبح ازساعت ۸ الی ۱۲ بعد ازظهر از ساعت ۴ الی ۸

نمره ثبت اداره بهداشت شهرداری ۱۶۸۲ نمره اعلان ۷۷ ۱۴-۲۰

# امشب سینمای ایران فیلم سراسر خنده (عصر جدید) باشتراك چارلی چاپلین

# دزدان دریائی

بقیه از صفحه دوم

ماری برای آخرین دفعه پیشنهاد ازدواج باو مینمایم .

در این حال بلانکا موزری دردست داشت ماری گفت :

اگر مردی بیا بوسیله شمشیر با هم نبرد کنیم .

این اولین دفعه بود که بلانکا با کسی تصادف می نمود که برخلاف نظریات واوامر او رفتار می کرد آنهم یکنفر زن . ماری بعد از حرف های خود موزری که در دست داشت جلو پاهای بلانکا پرت کرد دختر جوانی که همراه ماری بود حکم این جنگ تن بتن . بعد بلانکا مجددا گفت :

ماری هر اور باشد تو یکنفر زن هستی اما این حرکات مردانه تو قابل تقدیر است من وتو میتوانیم باهم اتحاد کنیم درعین حال در جذبه و زیبائی این زن مشهور خیره شده و مبهوت بود این بهت او موقعی برطرف شد که ماری باو گفت :

... تو حیثیت و شرافت زن دزددریائی را تحقیر کرده ای اول باید آنرا جبران کنی ومن مجبور به تلافی کردن آن میباشم .

بعد از این حرفها بلانکای مشهور این دزد جسور دریائی بر اثر حمله ناگهانی حریف خود که بطور سریع بعمل آمد قدمی عقب رفت و موازنه خود را ازدست داد صدای پیروز مندانه (ماری) مانند فریاد خنده جنون آمیزی در کوههای پشت سر او منعکس گردید مشار الیها بالافاصله شمشیر خودرا بزمین انداخت و بسمت محلی که بلانکا افتاده بود می برداشت و گفت :

آهای بلانکا ، بلانکای مرد تو بایستی از مراتب حیثیت یک زن دریائی آگاه باشی ولی افسوس که نمیدانستی آن دختر جوان گرجی را قدری بطرف ساحل کشید واز او پرسید :

آیا میرویم ؟

آری میرویم در حالیکه حیثیت و شرف خودرا باز گردانده و دست خالی برنمیگردیم .


## تخفیف کلی

در ژورنال های آخرین مد چهار فصل وتیغهای خودتراش دانه (شاهی) که ده مرتبه صورت را اصلاح مینماید فروش کلی وجزئی مغازه گلشهر خیابان برق ( ایرانشهر سابق )

نمره اعلان ۲۵۵ — ۹-۱۰

مادام کاوالف مامای شهرداری اهواز

دیپلمه روسیه متخصص در امراض زنانه ومقاربتی

آدرس: خیابان پهلوی اهواز جنب دارالوکاله عسکری

اوقات مطب از ۴ تا ۸ بعد ازظهر

نمره اعلان ۱۸۰ — ۲۰-۳۰

## بدقت بخوانید

انواع سنگ های ریز الوان از یک الی پنج سانتیمتری برای داخل آجر های سمنتی موزائیک که مورد احتیاج عموم آقایان خوش سلیقه مخصوصا معماران محترم میباشد بقیمت مناسب جزئی و کلی بفروش میرسد — عزت الله رسولی

آدرس خارج دروازه دولت پشت پمپ بنزین

نمره اعلان ۵۶۹ — ۴-۴

## انتقال بسایرین ندهید

از عوارض خطرناک سوزاک

جلوگیری کنید مداوای قطعی سوزاک وامراض جلدی وادر مدت کم بافرار دادمتعهد میشوم صبح ۸-۱۲ بعد ازظهر ۲-۱۰ باینجانب مراجعه فرمائید

## دکتر فقیهی شیرازی

خیابان ایران (عین الدوله) تلفن از ۱۶۲۰

نمره اعلان ۴۸۴ — ۶-۱۰

## مژدگانی میدهم

لیف دستی سیاه رنگ محتوی مراسلات مختلف روز سی ام فروردین درین راه خیابان خیام و قلهک وزیر در درشکه مانده ازجوینده خواهش می شود درخیابان لاله زار بمغازه ری پور تسلیم نموده مژدگانی خوبی دریافت دارد

نمره اعلان ۵۶۴ — ۴-۵

## کیف

زنانه — شکم بند — نخ کاوا — آنکورا : ژورنال — طوریجات کلی وجزئی - انحصار (مونوپل) شاه آباد

نمره اعلان ۲۹۱ — ۴-۲۰


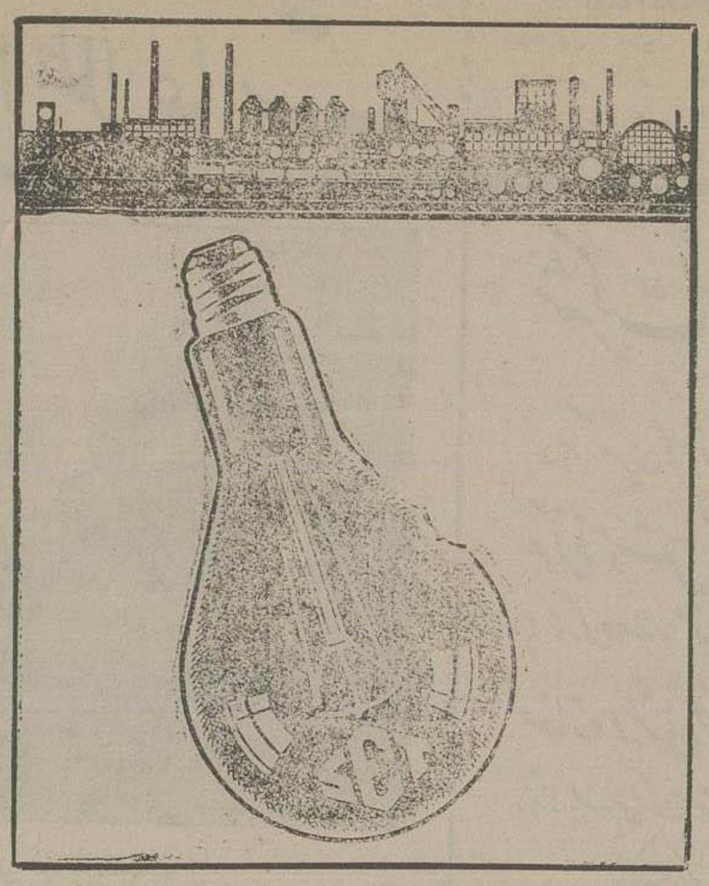


## ( روشنائی روشن )

## لامپ SET یا بهترین لامپ دنیا

لامپ SET محصول سال ۱۹۳۷ ازحیث پرتوری ودوام درجهٔ اول را حائز است

لامپ SET ازحیث خوبی گوی سبقت را ازهمکنان خود ربوده است

لامپ SET هشتاد درصد ازکلیه مصرف لامپ را بخود اختصاص داده است

لامپ SET پنجاه درصد ازسایر لامپها بواسطه قرب کارخانه و کمی بعضی مصارف ورودی آن بایران ارزانتر تمام میشود

نماینده گی انحصاری در تمام ایران ومحل عمده فروشی طهران : شرکت ابوالفضل سرای حاجی حسن تلفن ۱۱۵۵ مشیرخلوت سهیل سرای جدید حسین خانلی

محل خرده فروشی

خیابان سپه مغازه صفریان وشرکت الکتریک فروشی خیابان ناصر خسرو مغازه کشاورز - شرکت لبنان — زرتشتیان خیابان لاله زار مغازه رادیو وعمدیه خیابان شیخ الکتریک فروشی نیازمند خیابان نادری الکتریک فروشی نادری

نماینده گی ولایات

مشهد : سرای مینو حاجی آقا قدس اردبیلی اصفهان : سرای حاجی کریم حاجی محمد حسین مرتضوی اهواز : بازار معین شعبه مرتضوی رشت و بندرپهلوی شرکت ضامنی بروین

نمره اعلان ۱۴۱ — ۸-۱۹

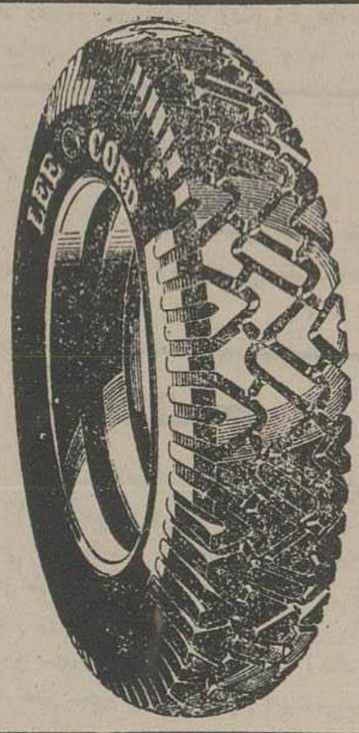


## لی - LEE

قوی — محکم — بادوام وبهترین

## تایر

ساخت آمریکا است

## نماینده

انحصاری برای تمام ایران

## محمد تقی لاری

نمره اعلان ۵۹۸۴ — ۷-۱۲

## دکتر آرمن

متخصص در امراض تناسلی وجلدی

و کمالی السابق از ساعت ۸ الی ۱۲ ظهر و از ۵ الی ۸ بعد ازظهر از مرضی محترم پذیرائی می شود

معالجات بوسیله الکتریسته

آدرس — خیابان فردوسی (علاء الدوله سابق) کوچه بختیاری ها تلفن نمره ۲۰۱۶

نمره اعلان ۶۳ — ۲۸ — نمره ثبت اداره صحیه ومعاونت عمومی ۷۲۳

## کارخانه چوب بری تخته فروشی ابهری

خریدار انواع چوب | فروشنده انواع تخته | چوب بری با اجرت ارزان

تراش دقیق فلزات وساختمان اشیاء ماشینی بتوسط متخصص آلمانی

بیرون دروازه قزوین مقابل اداره دخانیات تلفن نمره ۹۰۹

نمره اعلان — ۶۷ — ۲۶-۳۰

## معالج سریع امراض مقاربتی

کلینیک دارووز باچندین سال تجربه خودرا آماده نموده است که با طرز احسن واسلوب جدید امراض مقاربتی را درمدت کمی معالجه نماید مرضای محترم برای استفاده میتوانند از ساعت ۵ دیم الی ۹ بعداز ظهر بمطب اینجانب واقعه درخیابان لاله زار کوچه سهم الدوله مراجعه نمایند

نمره اعلان ۳۷۵ — ۱۱ - ۲۰


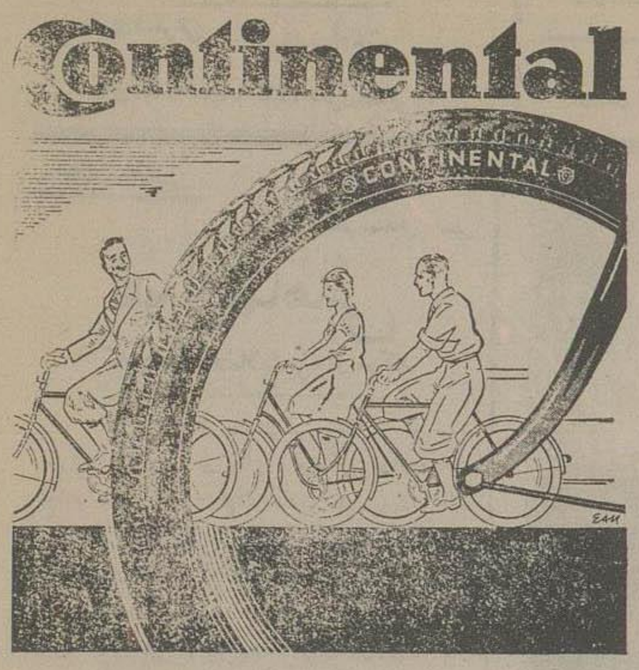



بهترین و با دوام ترین لاستیکها برای دو چرخه ها

## لاستیک های کنیننتال

است که در همه جا بفروش میرسد دو چرخه سوارانی که از لاستیکهای این کارخانه استعمال کرده اندرجحان و مزیت آن را تصدیق دارند

نمره اعلان ۱۷۷ — ۶-۷

## فروش ماشین آلات وغیره

مقداری ماشین آلات از قبیل

لکوموتیوهای دیزل (LOCOMOTIVES DiESEL) برای ریل های دکوویل

واگون های خاک کش و سنگ کش

ریل های دکوویل ( DECAUVILLE ) هفت ونه کیلوئی

کمپرسور ( COMPRESSORS ) های متحرک وثابت - ساخت امریکا

موتور های دیزل بقوه سه الی ۶۰ اسب انگلیسی

دستگاه های الکتریکی نه کیلووات و ۲۲۰ ولتی

ماشین های سنگ خوردکن

موتور وتلمبه های آب کش باندازه های مختلف

جرثقیل دوتونی ساخت انگلیس

ولوازمات متفرقه ازهر قبیل برای کارخانجات وساختمان

برای فروش حاضر است طالبین برای مزید اطلاع وقیمت

## بشرکت تجارتی ایران وانگلیس محدود

خیابان فردوسی تلفن ۴۷۱ رجوع نمایند

نمره اعلان ۵۰۷ — ۲-۵


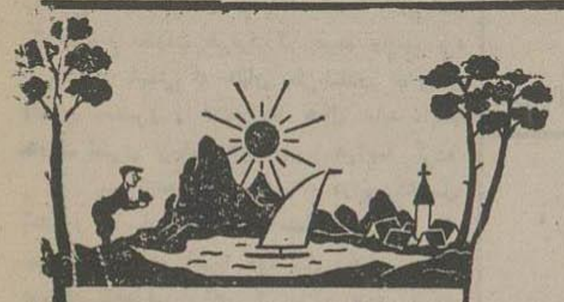


شما که خرج و زحمت عکاسی را متحمل میشوید چرا لوازم عکاسی آگفا را مصرف نمی نمائید زیرا اجناس آگفا در تمام دنیا معروف میباشد

نماینده برادران مارتین لاله زار — طهران

نمره اعلان ۳۷۵۲

Agfa

شماره ۱۲۷ ثبت دفتر اداره بهداری شهرداری ۱۶ر۱ر۱۹

## مادام دکتر رناتا هنیک

متخصصه امراض زنانه و داخلی

که باروپا رفته بوداخیرا مراجعت نموده کمالی السابق درمطب خود واقع در خیابان لاله زار کوچه مولن اول کوچه دستراست ازمرضا پذیرائی مینماید

اوقات پذیرائی از ساعت ۸ تا ظهر و از ۳ تا چهار بعد از ظهر

نمره اعلان ۱۷۰ — ۱۰-۱۱

## ارمغان مسافرت اروپا

جلوگیری از مرض دیفتری ، گزاز وسیاه سرفه در نتیجه مطالعات علمی مسافرت دوم اروپا برای هم میهنان عزیز بعنوان ارمغان اماتوکسین مرض دیفتری گزاز و سیاه سرفه را جهت جلوگیری از ابتلاء ومعالجه امراض مذکور باخود آورده طبق دستور لیستر لندن وانستو پاستور پاریس معالجه مینماید خانواده هائیکه بسلامتی اولاد خود علاقمند میباشند بدکتر موسی ( حکیم اعلم ) خیابان سوم اسفند جنب وزارت جنگ مراجعه نمایند.

اوقات پذیرائی ۹ صبح تا ۱۲ ظهر — ثبت دفتر بهداری نمره ۴۵۱

نمره اعلان ۵۹۵ — ۱ - ۳


## مفقود شده

بکورقه بارنامه موسسهٔ حمل و نقل ایران سوترانس نمره ۰۲۰۶۶۶ مربوط بلو کاسی ۵۹۱۸ و۵۹۲۳ که با کشتی ( پوستی چف ) در تاریخ ۲۹-۱-۱۹۳۷ از هامبورگ ببندر پهلوی فرستاده شده وبعنوان زیمنس ت.ب. طهران میباشد مفقود شده بنا براین بارنامه فوق الذکر از این تاریخ ببعد ازدرجه اعتبار ساقط است .

مؤسسه صنعتی ر . ارتل [illegible] — طهران خیابان سعدی کوچه هدایت .

نمره اعلان ۶۰۵ — ۱-۲

سال یازدهم شماره ۳۱۱۶ عصر دو شنبه

۶ اردی بهشت ماه ۱۳۱۶ - ۱۴ صفر المظفر ۱۳۵۶ - ۲۶ آوریل ۱۹۳۷

صاحب امتیاز و مدیر مسئول عباس مسعودی

عنوان تلگرافی طهران اطلاعات

تلفن روزنامه ۴۴۴-۳۸۸ منزل مدیر ۷۳

جای اداره: اول خیابان خیام (جلیل آباد سابق)

قیمت فروشی: طهران ۳۰ دینار

# اطلاعات

بهاء اعلانات

| | صفحه اول | سطری | ۴ ریال |
|---|---|---|---|
| « | هشتم | « | ۲ « |
| « | ۴ و ۵ | « | ۳ « |
| « | ۶ و ۷ | « | ۱ « |

بهای اشتراك شماره های صبح و عصر

| | ۱۲ ماهه | ۶ ماهه | ۳ ماهه |
|---|---|---|---|
| تهران | ۱۲۰ | ۶۵ | ۳۵ |
| ولایات | ۱۴۰ | ۷۵ | ۴۰ |
| خارجه | ۱۸۰ | ۹۵ | ۵۰ |

بخش علمی

از روزنامه های آلمانی

بقلم مهندس هسلر

## هواپیماهائی

### که بقوهٔ عضلات پرواز میکند

در اروپا از دیر زمانی است که در صدد اختراع یك نوع هواپیمای کوچکی میباشند که بتواند بازور بازو وقوهٔ عضلات بدن پرواز نماید از اینجهة دونفر از مهندسین آلمانی درسال ۱۹۳۵ هواپیمائی ساختند که باقوهٔ انسانی به آسمان صعود مینمود ونتیجهٔ اختراع خودرا در تابستان آن سال درفرودگاه شهر فرانکفورت بمعرض نمایش گذارده وموفقیت خودرا بعموم مردم ثابت کردند هواپیمای آنها باسم خودشان بهواپیمای هسلر - ویلینگر موسوم گردید - بعد از این آزمایش مردم پی بردند که نتیجهٔ مهمی تا کنون گرفته شده والبته متدرجا این نوع اسپورت تازه توسعه پیدا کرده ومنتشر خواهد شد در تعقیب این پرواز یکنوع فعالیت جدیدی آشکار شده و متخصصین پیوسته دربارهٔ تکمیل آن ویا توسعهٔ بیشتراین نوع هواپیمامطالعه کرده وافکار نوینی اظهار میداشتند.

در ساختمان هرنوع از این هواپیما هائی که بقوهٔ انسانی حرکت و پرواز مینماید بایستی دقت کامل نمود که باقدرت هوائی مختصری حرکت هواپیماها ممکن گردد - قدرت هوائی عبارت از انرژی است که رانندهٔ بایستی برای راه رفتن افقی هواپیما برروی دستگاه محرکه مصرف نماید - در اینجا متذکر میشویم هر قدر که طول این قبیل هواپیما بوزن کلی آن نسبت مساعد وکمی داشته باشد مسئلهٔ صرف انرژی بخودی خود حل شده و منظور اصلی ما که همان بکار بردن قوهٔ کمی میباشد عملی میگردد.

برای اینمقصود بایستی همواره رعایت این نکته را نمود که هواپیما دارای طول زیادی بوده ودرعین حال وزن آن کم باشد و ضمنا لازم است که هرنوع مقاومت هوارا کم نموده وازبین برد از اینجهت بایستی که طیاران حتی‌المقدور جای کم وفضای مختصری را درهواپیما اشغال نماید تااینکه مقاومت کمتری ازجانب هوا نصیب هواپیما گردد

پس ازتجربیات زیادی که دراین‌رشته بعمل آمده و محاسبات دقیق و ساختمانهای مناسبی که مجری داشته اند اخیرا هواپیمای جدیدی ساخته شده که‌مسئله‌صرف انرژی کم درآن صدق نموده و تا اندازهٔ نسبت بسایرین برتری دارامیباشد.

در هواپیمای‌هسلرولینگر حرکت بوسیله دستگاه باد بزن (هلیس) صورت میگیرد و مطابق محاسبهٔ دقیقیکه بعمل آمده ۸۲ در صد قوهٔ که مصرف‌میشودمورد استفاده قرار میگیرد واین‌مقدار کمی کمتر از مقدار مطلوب یعنی ۸۴ در صد میباشد که معمولا در وقتیکه تمام جهات بهترین طرزی رعایت شده باشد ممکن است که عاید گردد.

بایستی ذکر نمود که‌برای حرکت‌هواپیما نمیتوانیم که کمتر از ۹درصد اسب بخار قدرت هوائی صرف کنیم و در هر صورت با تفاوت مختصری قدرتی در این حدود برای راندن‌بایستی مصرف شود.

هواپیمائیکه مورد آزمایش قرار گرفته و موفقیت هم نصیبش گردید دارای ۱۳٫۵ متر طول و ۴۰ کیلو گرم وزن بود - حالا بایستی‌دید که توسعهٔ این قسم از هواپیمائی تا چه درجه میتواند پیشرفت حاصل نماید.

بطوریکه در تجربه‌ها ثابت شده‌است این قسم پرواز بقوهٔ عضلات نمیتواند که دامنهٔ وسیعی پیدا کند و عمده مطلب بر سر این است که انسان انرژی کلی خودرا بیش از چندین ثانیه نمیتواند کار برد،

در یکمقال گفتیم که حد اقل قدرت‌هوائی ۹درصداسب بخار است و اشخاص معمولی نمیتوانند که چنین انرژی را ولو برای‌یك تا دو ثانیه هم باشد مصرف نمایند ولیکن اشخاص دیگری که مثلا در مسابقه ها شرکت کرده و اهل اسپورت می باشند قادر باین امر میباشند.

بطوریکه‌یکنفر دوچرخه‌سوارقهرمان‌درعرض‌ده ثانیه قدرت ۱٫۳ اسب بخار در ثانیه صرف نموده و موفق شده است. یکنفر جوان ورزشکار دیگر مقدار ۹درصداسب بخار قوه را در زمان ۳۲ثانیه استعمال نموده است.

لیکن بایستی اظهار نمود که یکنفرآدم چابك وورزشکار که بخواهد همواره قوه مساوی مصرف نموده وتغییری‌درآن ندهد بیش‌از ۵درصد اسب بخار قدرت ندارد واینمقدار البته برای‌منظور پرواز وحرکت افقی هوا پیما کافی نیست‌تا کنون چونکه بیش‌از ۴۲ثانیه نتوانسته اند انرژی‌مصرف نمایند از این‌جهت حداکثر مسافتی را که بااین نوع هوا پیما طی کرده اند در حدود ۴۵۰ متر میباشد

اماهرگاه که از این مقدار ۵درصداسب بخار که‌متوالیامیتواند مصرف شود استفاده نموده وموفقیت پیدا کنیم می توان گفت که این نوع هوا پیما اهمیت فوق‌العاده زیادی پیدا کرده ودر حقیقت انقلابی در این رشته پدیدار میشود درطی تجربیات دیگری هم که کرده اند ثابت شده که هرگاه چنین هوا پیمائی که بقوهٔ عضلات حرکت می کند دارای بادبانی هم شده وجنبهٔ هوا پیمای بادبانی را نیز پیدا کند برارزش حرکتی واهمیت آن نیز بمراتب افزوده میشود - خاتماً بایستی خاطر نشان نمود که مسئله پرواز باهوا پیماهای قوه عضلانی در اروپا اغلب متخصصین را بخود مشغول داشته واجدیت زیادی درباب پیشرفت آتی وتوسعه آن مشغول مطالعه وعمل میباشند

منظرهٔ از ایستگاه شاهی در مازندران


## آگهی

موسسه ورزش وماساژ بااصول سوئدی - دو کورس افتتاح گردیده:

**کورس اول** جهة معلمین و معلمات ورزش برای ورزشهای سوئدی هم‌عملی وهم‌نظری که دوره آن یك‌سال میباشد -

**کورس دوم** برای معلمین ورزش و معلمات کودکستانها جهة بازیهای ذیل:

۱ - بازی های تربیتی - بازیهای ورزشی - بازیهای تاتری - بازیها باسرود ورقصهای کودکانه وغیره -

عده شرکت کنندگان در کورسهای مزبور بکلی محدود خواهند بود -

برای دریافت‌توضیحات هرروز بموسسه ورزش و ماساژبااصول‌سوئدی مراجعه‌شود -

(در ساعات ۱۰ ونیم الی ۱۲ ونیم صبح و ۲ ونیم الی ۷ ونیم بعداز ظهر)

نمره‌اعلان ۵۷۷ ۲-۴ طهران خیابان شاه کوچه مسعود درب اول دست‌چپ

## دفتر نمایندگی روزنامه اطلاعات دراصفهان

خیابان چهار باغ مقابل سینمای ایران

اهالی اصفهان وتوابع وشهرضاوسده ونجف‌آباد وغیره برای اشتراك وتکه‌فروشی اطلاعات

ژورنال دوتهران مجله اطاق تجارت باین دفتر مراجعه نمایند نمره اعلان ۶۰۳

## صد در صد رضایت

دستکش های زنانه تابستانی و پیراهن های فوتبال کرست زنانه اطلسی گلدار و ساده واشیاء خرازی‌و دکمه‌های بی نظیر قشنك مغازه جمالی چهار راه‌حسن‌آباد ازهرحیث بی نظیر میباشند

نمره اعلان ۴۰۵ ۴-۸

## معالجه قطعی سالك

بدون آنکه مختصر اثری‌ازآن باقی بماند

درسه جلسه انجام میشود

دکتر محسن نجم آبادی

خیابان مرحوم حاجی شیخ هادی تلفن ۱۴۷۰

اوقات مطب: از ۳ الی ۷ بعد ازظهر

نمره اعلان ۴۹۳

## افتتاح

گاله - رستوران بین‌المللی واقع‌در خیابان شاه آباد از پنج اردی بهشت فضای دلگشای تابستانی جدیدالتاسیس خودراافتتاح نموده‌ازساعت ۴ بعد از ظهر الی ساعت ۸ برای صرف بستنی‌شربت آلات وخوراك لذیذ در تحت نظر عالیترین آشپز ها بدون استعمال مشروب در باغ مصفا وخنك از خاوادهای محترم با کمال احترام دعوت می شود ارکست اروپائی ونقاشی وعملیات آکروباتیك‌از طرف برجسته ترین آرتیستهای مرکز بمعرض نمایش گذارده خواهدشد

نمره‌اعلان ۶۱۵ ۱-۲

## کار همه کس نیست

برای شستن وتغییر فرم کلاه های زنانه یاماما وغیره فقط بمارجوع فرمائید خیابان سپه

نمره‌اعلان ۵۲۵ ۲-۳ مغازه متین

## فروتن

وکیل درجه اول عدلیه

لیسانسیه دانشکده حقوق وعلوم سیاسی واقتصادی

انواع دعاوی رامی‌پذیرد. دارالوکاله شاه‌آباد کوچه سیدهاشم شعبهٔ بازار سرای‌حاجی ملاعلی تلفن ۱۷۵۶

نمره اعلان ۴۳۹ ۵ ۷

## کفش کتان فرنگی

باب سلیقهٔ آقایان ۵۰ ریال حسن‌آباد مغازهٔ وارثی

نمره اعلان ۶۰۷



# شرکت نسبی قدس جوراب‌چی و شرکاء

« بزرگترین کارخانه جوراب و کش باف در ایران دارای گواهی نامه از اداره کل تجارت

مرکز فروش کلی و تجارتی «کارخانه»

پامنار کوچه صدر اعظم نوری - تلفن ۱۶۴۸

مغازه وجزئی فروشی لاله زار جنب کوچه ظفرالسلطنه تلفن ۳۵۴

از شرکاء محترم تمنی است در موقع خرید اجناس محصول انحصاری کارخانه مارك آن دقت کامل فرمایند

-:(شرکت):-

قدس جوراب‌چی

مارك کش باف — مارك جوراب

مؤسس و مدیر حاضر

عزیز الله قدس جوراب‌چی

نمره اعلان ۲۸۷



## اعلان

با تائیدات خداوند متعال ودرسایه توجهات مخصوص اعلیحضرت همایون شاهنشاهی

شرکتی باسرمایه یکملیون ویکصدوچهل هزار ریال در اهواز بنام (شرکت سهامی تجارتی خوزستان) تشکیل وبشماره ۲۳ دردفتر رسمی شرکتهای خوزستان بثبت رسیده

مرام و منظور این شرکت کمك بصادرات کشور مخصوصا صادرات خوزستان و تاسیس مؤسسات عام‌المنفعه - ووارد نمودن اجناس مجاز از خارجه وقبول سفارشات وخریدوفروش حمل‌ونقل بحساب حق‌العمل کاری.

برای دریافت هر گونه اطلاعات تجارتی بدفتر این‌شرکت مراجعه فرمائید.

هیئت مدیره

حاج محمد مهدی چیت‌ساز - عباس علی‌زاده - علی کرامت - سیدمحمد حسین عالمزاده محمود کاشانی - محمدحسن کمیلی - محمد کاظم‌صادقی - حاج‌محمد چیت‌ساز - سیدعلی توکلی

(عنوان تلگراف‌تجارتی‌اهواز) شرکت سهامی تجارتی خوزستان

نمره‌اعلان ۵۷۴۰ ۸-۸



تجارتخانه آگاه در کرمان نمایندگی کلیه خانجات داخلی و خارجی وفروش ماشین آلات معاملات قالی‌و کمسیونی راقبول‌وبه بهترین طرزی انجام میدهد

نمره اعلان ۲۵۸۵ ۶۹-۱۰۰

پروگرام سینما های امشب

**ایران**: فیلم‌ناطق عصرجدید
سئانس‌اول ۷ ونیم‌بعد از ظهر
« دوم « ۹ «

**پارس**: فیلم ناطق سر گذشت حاجی‌مراد
سئانس‌اول ۷ بعد از ظهر
« دوم « ۹ «

**پالاس**: فیلم‌ناطق مرده باد عشق
سئانس‌اول ساعت ۷ ونیم بعدازظهر
« دوم « ۹ «

**جهان**: فیلم ناطق کینگ کونگ‌عصرحاضر
سئانس‌اول ۷ ونیم بعد از ظهر
« دوم « ۹ «

**دیده‌بان (مایاك)** فیلم ناطق شرلی‌هوانورد
سئانس‌اول ۷ ونیم بعد ازظهر
« دوم « ۹ «

**سپه**: فیلم‌ناطق طوفان
سئانس‌اول ۷ ونیم‌بعدازظهر
« دوم « ۹ «

**همای**: فیلم‌ناطق اعجاز رقص
سئانس‌اول ۷ ونیم بعد ازظهر
دوم « ۹ «

**ملی**: فیلم ناطق مبارزه بابوفالوبیل
سئانس اول ۷ بعد ازظهر
« دوم « ۹ «

**خورشید**: فیلم ناطق سیرك‌در غرب آمریك
سئانس اول ۷ بعد از ظهر
« دوم « ۹ «

دواخانه هائی که درشب ۷ اردیبهشت، امجاری تصبح برای‌رفع احتیاج اهالی‌پایتخت برحسب تعیین اداره‌کل شهربانی کشیك دارند بقرار ذیل است

| بخش | دواخانه | محل‌دواخانه |
|---|---|---|
| موسسه دوائی‌شبانه سپه | | میدان سپه |
| ۱ | شورین | خیابان ناصرخسرو |
| ۲ | آردواز | شاه‌آباد |
| ۳ | سوفر | خیابان‌شاه |
| ۴ | قدس | شاهپور |
| ۵ | خیریه | چهار راه‌حاجی‌رضا |
| ۶ | خصوصی | بازارچه حاجقلامعلی |
| ۷ | برنا | بازارچه‌باغ بسته‌بیك |
| ۸ | شمس | کاوبندك |
| ۹ | اتحاد | خیابان‌سیروس |

## پستهائی که فرداحرکت میکند

شمیران - حضرت عبدالعظیم - گیلان - اصفهان فارس - یزد - کرمان - عراق - خوزستان

**خارجه ارضی** - جماهیر شوروی

**هوائی**: جماهیر شوروی - هندوستان