سال سی‌ودوم- شماره ۹۳۵۸ | چهارشنبه دوازدهم تیر ماه ۱۳۳۶ | تکشماره دوریال ونیم

اطلاعات

# ماتم و عزا در سراسر مناطق زلزله زدهٔ شمال

## هر لحظه که میگذرد آمار مقتولین و مجروحین افزایش پیدا میکند

### تنها در یك ناحیه ۴۰۰ نفر مقتول و ۳۰۰۰ نفر مفقود و ۱۰۰۰۰ نفر مجروح شده‌اند

### ده‌ها هزار نفر از مردم قراء شمال در کوهستان‌ها و بیابانها سرگردانند- بیماری و گرسنگی و تشنگی آوارگان را شدیداً تهدید میکند

**احتمال دارد مفقودشدگان از فرط وحشت بدهات مجاور گریخته باشند- اکیپ های مجهز امدادی و سمپاشی شیر وخورشید سرخ بطرف نقاط سیل زده در حرکت میباشند - تصمیمات شیروخورشید جهت کمك بزلزله زدگان**

دیروز بمحض وصول خبر تاسف‌انگیز زلزلهٔ صفحات شمال خبرنگاران وعکاس های اطلاعات بنقاط زلزله‌زده عزیمت کردند و باهمکاری خبرنگاران مادر شهرستانها که قدم بقدم همراه مجروحین و آسیب‌دیدگان بوده‌اند اخبار مربوطه را جمع آوری و برای ما فرستاده‌اند. اینك ذیلا اخبار را که خبرنگاران اعزامی ما و خبرنگاران شهرستان‌ها از نقاط مختلفه فرستاده‌اند باطلاع خوانندگان محترم میرسانیم:

یکی از خبرنگاران اعزامی ما که از تهران حرکت کرده و در خط سیر خود ازچاپن، کیلارد، فیروزکوه، دوآب سرخاب، پل‌سفید، زیراب شیرگاه بازدید کرده گزارش میدهد:

درچاپن و کیلارد زلزله نسبتاً شدید بوده وخساراتی وارد کرده ولی تلفاتی نداشته ولی درحصار عده‌ای زخمی شده‌اند

درفیروزکوه اغلب ساختمانهای کهنه وجدید ویران شده و بقعه امامزاده خاتون

بقیه در صفحه چهارم

زیراب: دراثر زلزله زیراب صحنه‌های پشت جبهه شباهت پیدا کرده بود. مردم مجروحین را بدوش ها کشیده وبا بروی دست جهت اعزام به بیمارستان بقطار منتقل میکردند.

### اعلامیه دربار شاهنشاهی

حسب‌الامر مطاع ملوکانه والاحضرت شمس پهلوی روز جمعه ۱۴ تیرماه «پس‌فردا» بوسیله راه‌آهن برای بازدید نقاط آسیب دیده از تهران بشمال عزیمت وازفیروزکوه وزیراب، پل‌سفید وشاهی وآمل وبابل و لاریجان بازدید خواهند فرمود.

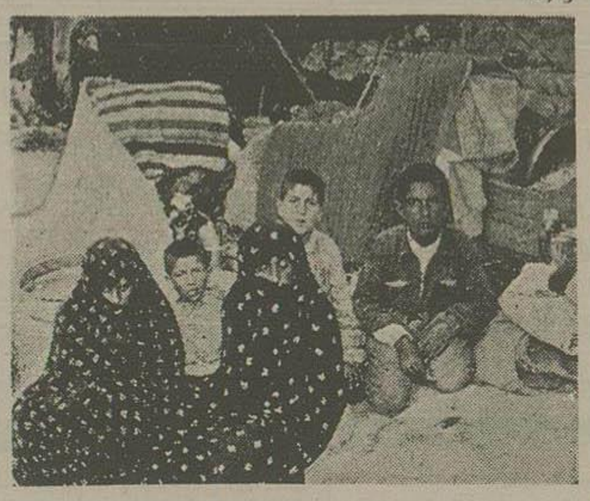

فیروزکوه: یك منطقه سرسبز وخرم مبدل بویرانه‌ای گردیده و اهالی کنار جاده‌ها ودر بیابانها زندگی میکنند.

## جریان روز

### ایران

#### دریاب ضعیفانرا ..

اخباری که بتدریج در اطراف زلزله شمال میرسد خیلی بیش از انتظار دلخراش ووحشتناك است، دست بیرحم طبیعت از کشته‌ها پشته‌ها ساخته وخانه‌هارا بر سرساکنین آن ویران نموده است. ساکنین دهات وشهرهای شمال خانه و زندگی خود را رها کرده و بدشت وبیابان گریخته‌اند وهنوز بدرستی تعداد تلفات معلوم نیست ولی بطور قطع فاجعه زلزله دلخراش‌تر از آنست که بتوان تصور کرد، اینك ما می‌توانیم حال برادران و خواهرانی را که دستخوش این حادثه جانگداز شده‌اند دریابیم، کافی است که لحظه‌ای چشمان خود را به بندیم ومنظرهٔ پر شب طهران

بقیه درصفحه دوم ستون اول

### جهان

#### رویه واحد

مشکل مصر مشکل همه افراد و دولتهائی است که بادست خالی میخواهند کارهای بزرگ انجام دهند. تغییراتی که در سیاست مصر پی در پی داده شده است همه از این مشکل اساسی سرچشمه گرفته. مصر ناگزیر است بخاطر نیل به هر یك ازهدفهای سیاسی خود به جهت معینی متمایل شود وهیچ نیروی خارجی نیست که مصر را درهمه مقاصدش یاری کند بازی سیاسی دشوار عبدالناصر که تاکنون با موفقیت از عهده آن برآمده است عبارت از آن بوده که در هر لحظه از سیاستی در برابر سیاست دیگر استفاده کند زمانی از پشتیبانی وموافقت آمریکا در برابر انگلستان بهره مندشد وپس

بقیه درصفحه دوم ستون دوم

## هواپیمای دختران مجروح بتهران رسید

### دختری که دیروز خبر درگذشتش را دادیم مهران مهدوی نام داشت

مهران مهدوی

دیروز باطلاع خوانندگان محترم رساندیم که یکی از اتوبوسهای حامل دختران دانش‌آموز که بطرف رامسر میرفت دردره‌ای واژگون شد ویکی از آنان دردم جان سپرد وعده‌ای مجروح گردیدند.

اینك بدنبال این ماجرا خبرنگار ما از مرزان آباد اطلاع میدهد: ساعت یك بعدازظهر دیروز اتوبوس شماره ۱۸۰۹۰ رانندگی محمدحسن داورخواه وشاگرد رانندگی ماشاءالله نام درولی آباد چالوس دردره‌ای واژگون شد.

درنتیجه این حادثه اسفناك دوشیزه مهران مهدوی دردم فوت کرد و دوشیزگان فرخنده کیش، مینوجباری مینا امبرقع، تزهت مینوئی، فروغ ناظریان، نورا امیریان، مهدخت ربیعی در بیمارستان نوشهر بستری گردیدند.

قرار است این دوشیزگان از بیمارستان نوشهر به بابلسر منتقل شده وبوسیله هواپیمائی که امروز ببابلسر بهمین منظور حرکت خواهد کرد جهت معالجه اساسی بتهران منتقل گردند ضمنا دوشیزگان امامی، فریده لوزانی وبانو کریم سرپرست آن‌ها جراحات مختصری برداشتند و به بیمارستان رامسر منتقل گردیدند.

حال این مجروحین خطرناك نیست.

در این حادثه ماشاءالله شاگرد راننده نیز جراحات خطرناکی برداشته وحالش خوب نیست.

راننده اتوبوس اظهار میداشت که

بقیه درصفحه چهاردهم

## شاهنشاه وملکه درمونترو

### امروز اعلیحضرتین میهمان تیمسار سپهبد زاهدی می باشند

عصر دیروز اعلیحضرت همایونی وعلیاحضرت ملکه ثریا پهلوی از زوریخ وارد «مونترو» شدند. هنگام ورود اعلیحضرتین جمعیت زیادی از مقامات شهر و طبقات مردم مونترو از شاهنشاه وملکه استقبال کردند.

قرار است اعلیحضرتین فردا از سویس عازم صفحات جنوب فرانسه شوند. طبق گزارشهای واصله شاهنشاه وملکه ظهر امروز را در مونترو مهمان تیمسار سپهبد زاهدی نخست وزیر اسبق ایران که اکنون در این شهر ساکن می‌باشد هستند.

**استقبال از شاهنشاه**

مونترو - شاهنشاه ایران وعلیاحضرت ملکه ثریا پهلوی بعدازظهر دیروز وارد شهر مونترو شدند و از طرف تیمسار سپهبد زاهدی نخست وزیر سابق ایران و گروهی از مقامات محلی مورد استقبال قرار گرفتند وسپس شاهنشاه وملکه ایران به ویلای مخصوص سپهبد زاهدی عزیمت فرمودند. (خبرگزاری فرانسه)

**اعلیحضرتین در ژنو**

ژنو- اعلیحضرت همایون شاهنشاه ایران وعلیا حضرت ملکه ثریا پهلوی دیروز وارد ژنو شده و از طرف آقای ابوالقاسم فروهر سفیر کبیر ایران در سویس وجمعیتی از شخصیت‌های ایرانی مورد استقبال قرار گرفتند.

مسافرت اعلیحضرتین در سویس کاملا جنبه خصوصی دارد ودرمدت اقامت در سویس در یکی از هتل‌های بزرگ این شهر سکونت خواهند فرمود (خبرگزاری فرانسه)

### لایحه اصلاحیه مالیات بردرآمد هفته آینده تسلیم وزیر دارائی میشود

## استفاده از نظریات تایلر در تنظیم لایحه مالیات بر درآمد جدید

### طبق طرح دیگری که در دست تهیه است بمؤدیان مالیاتی چندسال فرصت داده میشود که از روی شرافت مالیات بپردازند

امروز ازوزارت دارائی کسب اطلاع شد که پیشکاری دارائی تهران مطالعات خودرا پیرامون تهیه لایحه اصلاحیه قانون مالیات بردرآمد تمام کرده است ولایحه مزبور درهفته آینده تسلیم وزیر دارائی خواهدشد.

**مواد جدید**

بطوریکه خبرنگار ما کسب اطلاع کرده است طبق لایحه اصلاحیه جدید درقانون مالیاتهای کشور تغییرات مهمی داده میشود.

چون قانون فعلی مالیات بردرآمد دارای اشل عمومی برای کلیه مؤدیان مالیاتی نیست درلایحه جدید اشلهای مالیاتی که اکنون برای هر دسته از مؤدیان دارای یك نرخ میباشد تغییر یافته ویك اشل عمومی وتصاعدی جهت کلیه مؤدیان مالیاتی پیش بینی شده است.

درتنظیم لایحه اصلاحیه مالیات بردرآمد

بقیه درصفحه شانزدهم

## قیام مسلحانه حزب سوسیالیست لبنان

### امروز انتخابات مصر انجام میگیرد- سفیر شوروی در قاهره بجریان انتخابات اعتراض کرد

## پارلمان عراق منحل میشود و انتخابات آزاد صورت میگیرد

### یك هیئت عراقی بزودی بمصر وسوریه میرود- امریکا پیشنهاد کرد آزمایشهای اتمی تاده ماه متوقف شود

### دول مشترك المنافع اعلام کردند که چین کمونیست باید بعضویت ملل متحد درآید

(مشروح اخبار جهان رادرصفحات ۳و۱۳ مطالعه فرمائید)

### رئیس سابق ادار اطلاعات آمریکا در ایران بتهران وارد شد

آقای ادوارد ولز رئیس اداره اطلاعات آمریکا در ترکیه برای یك اقامت چهار روزه روز دوشنبه این هفته وارد تهران شد.

آقای ولز مدت ده سال در ایران بسمت ریاست اداره اطلاعات آمریکا خدمت میکرد.

مشارالیه از دوستداران حقیقی ایران میباشد و بهمین مناسبت طی مدت ده سال اقامت وخدمت خود در ایران دوستان و آشنایان زیادی بین طبقات مختلف مردم ومخصوصا روزنامه نگاران ونویسندگان پیدا کرده است.

در این دو سه روزه مهمانی‌هائی بمناسبت ورود آقای ولز داده شد ومشارالیه روز شنبه برای ادامه خدمت خود در ترکیه عازم آمریکا خواهد شد.

### ۱۶۵ کارشناس خارجی از ۲۱ کشور

صبح امروز آقای دکتر پاول نماینده سازمان ملل متحد در ایران بخبرنگاران گفت که فعلا ۱۰۷ نفر کارشناس سازمان ملل متحد از ۲۱ کشور برای اجرای پروژه‌های مختلف اجتماعی وبهداشتی وصنعتی بادولت ایران همکاری میکنند قرار است تعداد این کارشناسان با کمك دولت ایران به ۱۶۵ نفر برسد.

### درجلسه فوق العاده مجلس سنا

#### اعتبارنامه شش سناتور بتصویب رسید

## در کلیات لایحه اعزام محصلین بخارجه مذاکرات مبسوطی صورت گرفت

ساعت ده ونیم صبح امروز، جلسه علنی مجلس سنا بریاست آقای محسن صدر «صدرالاشراف» رسمیت یافت.

درجلسه علنی امروز، آقایان دشتی، دکتر خوشبین، دکتر کاظمی وعلی وکیلی سناتورهای انتخابی تهران نیز حضور یافته بودند.

پس از انجام تشریفات مقدماتی گزارش انتخابات سناتورهای تهران قرائت و تصویب شد (نمایندگان گفتند: مبارك است) همچنین گزارش شعبه سوم دائر به تایید سناتوری آقای علیقلی هدایت سناتور فارس قرائت وتصویب گردید (نمایندگان مبارکباد گفتند)

گزارش شعبه چهارم نیز درباره صحت انتخابات آقای هدایت‌الله یالیزی سناتور کرمانشاهان قرائت وتایید گردید (نمایندگان گفتند: مبارك است)

بقیه درصفحه چهارم

### آیزنهاور برای ورود بمسجد مسلمانان کفشهای خود را بیرون میآورد

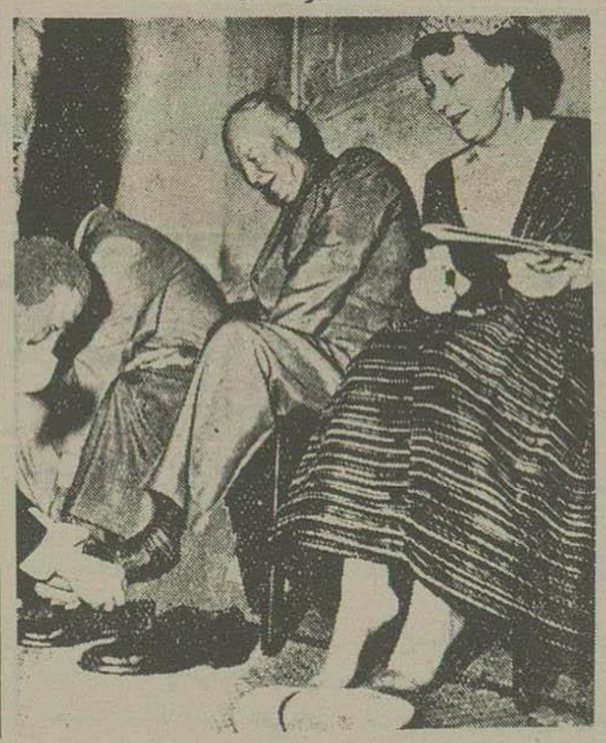

بطوری که قبلا درمراسم افتتاح مرکز اسلامی واشنگتن پرزیدنت آیزنهاور رئیس جمهوری آمریکا وهمسرش شرکت کردند رئیس جمهوری آمریکا هنگام ورود بمسجد مسلمانان درواشنگتن برای رعایت سنن دین اسلام کفشهای خود را بیرون آوردند و مانند مسلمین پایای برهنه وارد مسجد شدند.

در این عکس آیزنهاور وهمسرش هنگامی که مشغول بیرون آوردن کفشهای خود برای ورود بمسجد میباشند دیده میشوند.

## مجازات اعدام برای کسانیکه در صنایع نفت اخلال کنند

**این لایحه در جلسه اخیر مجلس شورای ملی بتصویب رسید:**

ماده ۱- هر کس عمداً و بقصد سوء هر یك از واحدهای عمده صنعت نفت را از قبیل چاهها یا مراکز جدا کردن نفت از گاز یا مراکز جمع آوری نفت یا دستگاههای تصفیه یا مخازن نفت یا مراکز بارگیری یا اسکله های عمده یا تلمبه خانه‌ها یا کشتیهای حامل نفت یا مراکز تولید نیرو یا ادارات یا انبارهای صنایع نفت را آتش بزند و یا بهر وسیله دیگر منهدم کند بمجازات اعدام محکوم میشود

ماده ۲- هر کس عمداً و بقصد سوء عملی کند که منجر بسوختن، انهدام تمام یا قسمتی از هر یك از ماشین‌ها یا آلات و ادوات مربوط باکتشاف یا تولید یا تصفیه یا باربری یا توزیع نفت خام وفرآورده های نفتی یا ابنیه یا وسائط نقلیه یا وسائل بندری وارتباطات ومخابرات متعلق بصنایع نفت شود بحبس موقت با اعمال

بقیه درصفحه پانزدهم

### افتتاح کنفرانس سرجنگلداران

ساعت ۹ صبح امروز کنفرانس سرجنگلداران درسالون اداره ترویج کشاورزی تشکیل شد. وزیر کشاورزی ومدیر عامل بنگاه جنگلها نطقهائی ایراد کردند. این کنفرانس مدت ۸ روز طول میکشد وطی آن درباره موضوعات مربوط بجنگل مذاکره میشود.

### بموجب رای دادگاه بدوی نظامی

## ۲۰ نفر از افسران و کارکنان دارائی ارتش باتهام اختلاس محکوم شدند

### سرهنگ سابق ارتش قوامی به پانزده سال حبس محکوم گردید

عصر دیروز دادگاه عادی شماره یك دادرسی ارتش بریاست تیمسار سرتیپ جلیل ارفعی پس از چند جلسه رسیدگی باتهام ۲۶ نفر از کارکنان دارائی ارتش که از مدتها قبل باتهام اختلاس تحت تعقیب قرار گرفته بودند رای خود را صادر کرد بموجب رای دادگاه شش نفر از متهمین تبرئه و ۲۰ نفر از آنها بحبسهای مختلف که حداکثر آن ۱۵ سال میباشد محکوم شدند.

از بین محکومین عده‌ای افسر و درجه دار و همچنین چند نفر از کارمندان وزارت دارائی که در دارائی ارتش خدمت می کردند وجود دارند. یکی از متهمین سرهنك قوامی افسر سابق ارتش می‌باشد که فعلا بعلت محکومیت در پرونده دیگر از ارتش اخراج شده است.

سرهنك قوامی بپانزده سال زندان محکوم شده است. بطوری که خبرنگار ما کسب اطلاع کرده است محکومین از حکم صادره تقاضای تجدید نظر کردند واحتمال دارد ظرف امروز و فردا پرونده آنها بدادگاه تجدید نظر ارجاع گردد


## قابل توجه آقایان پزشکان و داروسان محترم تهران و شهرستانها

چون ما کارمندان قسمت تبلیغات کارخانه داروئی فایزر در ایران بعلت نامرتبی امور داخلی شرکت بخصوص رفتار نامناسب آقای دکتر وندرهوفر رئیس قسمت که معمول میداشتند از شرکت مزبور استعفا نموده‌ایم بدینوسیله از آقایان اطباء وداروسازان محترم تمنا داریم بعد از این ما را کارمند شرکت نامبرده نشناسند.

دکتر محجوبی- دکتر میلانفر - دکتر وطن‌پور- دکتر فلسفی - دکتر صادقی
درودچی- خسروی- امانت- برومند

آ-۸۰۲۷

سازمان عمرانی و ساختمانی کرج تلفن ۲۵۳۲۷ بقیه در صفحه ۲

چای جهان
۳۵۳
۱۵۱

ایران

## دریاب ضعیفانرا..

بقیه ازصفحه اول

را بیاد بیاوریم تصور کنیم که اگر زلزله پریشب تهران چند ثانیه‌ای بیشتر طول میکشید ماامروز چه‌حالی داشتیم و کجا بودیم؟ یا بر سر نعش عزیزان خود گریه‌میکردیم و یا بر سر کشته‌ما اشك میریختند و یا بکلی از هستی وزندگی ساقط میشدیم وسر بکوه و بیابان میگذاشتیم. اکنون هزاران نفر از برادران وخواهران ما در چنین حال اندوه باری بسر میبرند ترس و ناامیدی ووحشت سراپای وجود آنهارا مسخر کرده است

یا درمرگ نزدیکان خود ماتمزده وعزا دارند ویا بر سر ویرانه خانه وسامان خود نشسته‌اند ویا دست زن وبچه‌خود را گرفته وبه‌بیابانها گریخته‌اند وهیچ چیز بیشتر از همدردی وهمدلی ما آنها را تسلی نمیدهد، هیچ عاملی جز کمك و مساعدت ما نمیتواند برای دردها و رنجهای آنها مرهمی باشد؛ آنها امروز چشم براه کمك ویاری ماهستند زیرا فقط کمك ومساعدت ما میتواند بزندگی آنها سروسامانی دهد؛ ماهمه افرادیك جامعه واعضای یك خانواده هستیم، رشته هائی که فردفردمارا بیکدیگر پیوند میدهد گسستنی نیست درمقیاس وسیعی همه ما دربدبختی وشادی یکدیگر شرکت داریم وهیچکدام ازما نمیتوانیم ازتاثیر زندگی دیگری بر کنار بمانیم؛ این مسئله اقتصادی است؛ اگر مردم آسیب دیده مازندران ودهات اطراف آن دراثر زلزله ازهستی ساقط شده‌اند نتوانند زندگی وویرانیهای شهر ودیار خودرا بکمك ما ترمیم نمایند ناچار دست ازخانه وزندگی خود شسته ودر تلاش معاش ودرجستجوی کار بتهران روهیاورند ونتیجه‌این مهاجرت اجباری جز افزودن بتعداد گداهای شهر وباافزایش عده فروشندگان بلیطهای بخت آزمائی چیز دیگری نیست مضافا براین که بیکاری وفقر وپریشانی جز بروز فساد اجتماعی وانحطاط اخلاقی ثمره دیگری ندارد. دایره کمك ومساعدت ما نسبت ببرادران وخواهران آسیب دیده خیلی وسیع است ؟شاید بعضی‌ها تصور کنند که توانائی کمك راندارند ویا کمك آنها دردی از آسیب دیدگان دوا نمیکند ولی ما یقین داریم که اولا هر خانواده وهر فردی درخور توانائی استطاعت کمك دارد وثانیا همین کمك ها هرچند جزئی ومختصر باشد وقتی جمع شد، تامیزان زیادی نیازمندیهای هموطنان آسیب دیده مارا برطرف خواهد کرد؛ دولت نیز باید همه امکانات خودرا برای کمك دراختیار شیرو خورشید سرخ بگذارد واین مؤسسه‌را درانجام وظیفه بزرگ خود کمك و یاری کند؛ شیرو خورشید سرخ هم باید دفاتری برای دریافت کمك واعانات نقدی وجنسی باز کند وحتی اگر ممکن است از شاگردان مدارس کمك بخواهد تا حداکثر کوشش را برای جمع آوری اعانه بکار ببرند ؛ دسته‌هائی از این شاگردان درخیابانها مردم رابکمك ومساعدت دعوت نمایند. همین مبالغ مختصر وجزئی که درخیابانها جمع آوری میشود خود کمك شایانی برای تهیه لوازم ووسایل خواهد بود، خانواده‌ها می توانند پوشاك کهنه وزاید خودرا در اختیار شیروخورشید سرخ بگذارند؛ درچنین مواقعی کمك ومساعدت هرچند مختصر وناچیز باشد برای افرادی که زندگی خودرا بکلی ازدست داده اند، برای افرادی که وسیله تهیه غذای روزانه ویاقدرت خرید پوشاك خودرا ندارند بی اندازه گرانبها ومغتنم است.

مخصوصا عده زیادی از آن آسیب دیدگان زارعین ودهقانانی هستند که ازاصل بافقر وفلاکت روبرو بوده‌اند و اکنون دیگر دستشان بکلی بسته شده است.

امیدواریم هموطنان مادر این موقع کمر همت برببندند وبا تمام قوا بندای کمك شیروخورشید سرخ پاسخ دهند وفراموش ننمایند که هزاران نفر از برادران وخواهران مصیبت دیده ما بکمك ویاری ما نیازمندند وفقط وفقط همین کمکهاست که میتواند آن هارا از پریشانی نجات بدهد.

جهان

## رویه واحد

بقیه ازصفحه اول

ازآن درمرابر هردودولت غربی بشوروی متوسل گردید.

اکنون نیزمیکوشد بطرف دوستان سابق خود درروزهای اول کودتا برضد فاروق باز گردد

سبب آنست که سیاست خارجی مصر درچندماه اخیر دچار بحران سختی شده‌است. روابط این کشور با آمریکا خوب نیست وعبدالناصر ازآن میترسد که تمام نفوذ وقدرت آمریکا برضد مصر بکار افتد. در کشور های عربی جبهه‌جدیدی مرکب ازاردن و لبنان وعربستان سعودی تشکیل شده است که بنظر بات ومقاصد عبدالناصر بدیده سوءظن می‌نگرد ودرمواردی حتی صریحا حالت مخالف خود میگیرد وبعراق متمایل میشود در سایر کشور های عرب ازقبیل سودان ولیبی وتونس و مراکش نیز ندای اتحاد اعراب عبدالناصر انعکاسی نداردوجز سوریه ویمن هیچ متحد جدی برای مصر باقی نمانده‌است.

نفوذشوروی درامور داخلی و خارجی مصر روزافزون شده وبحدود خطرناکی رسیده است.

عبدالناصر نمیخواهد سیاست و اقتصاد کشور خود را یکسره بشوروی متکی سازد. چنین رویه‌ای فقط بحال قسمتی از مقاصداو مفید خواهدبود نه همه آنها. علاوه بر این هر چه تاثیر شوروی درزندگانی مصر زیادشود، جنبش کمونیسم درآنکشور قوت خواهد گرفت وعبدالناصر شاید سر انجام دریافته باشد که قدرت تشکیلاتی وتبلیغاتی کمونیستهارا نمیتوان ناچیز شمرد، برای رئیس جمهور مصر هنگام آن رسیده‌است که درموقعیت خودتجدید نظر کند، واکنون که حالت نیروهای مختلف درمنطقه خاورمیانه تغییر کرده خودرا بااوضاع واحوال جدید بتوفق دهد. هشت ماه پیش دولت انگلستان درخاور میانه قدرت درجه‌اول بود اما امروز امریکا جای آن دولت را گرفته ومسئولیت های وسیع ومستقیم درسراسر خاورمیانه قبول کرده است. تاقبل ازحمله بکانال سوئز شوروی فقط ازطریق معامله اسلحه میتوانست درامور خاورمیانه مداخله کند اما امروز درهمه شئون اجتماعی مصر و سوریه عامل شوروی بحدی نیرومند شده است که درهرمورد باید حساب آید. برای عبدالناصر که هم ازدوستی بیش ازحد شوروی وهم ازنظر مخالف امریکا، هراسان شده است، بیش ازیك رامرهائی باقی نمی‌ماند وآن تجدید روابط دوستانه با انگلستان است.

علاوه براین ذخائر هنگفت مصر در بانکهای انگلستان برای اقتصاد ضعیف مصر نهایت لزوم را دارد. باین ترتیب عبدالناصر باز دیك شدن به انگلستان میخواهد هم منافع سیاسی وهم اقتصادی تحصیل کند.

درواقع امر نیز تغییر سیاست مصر هم برای خود آن دولت وهم ازجهت وضع عمومی خاورمیانه میتواند مفید واقع شود. دیپلمات‌های انگلیسی خواهند توانست ازوخامت روابط مصر بادنیای غربی بکاهند ومحصولات مصر باردیگر بطرف بازارهای قدیمی خود در فرانسه وانگلستان سرازیر خواهد شد. وهردوی این تحولات درنهایت امر ازاتکای مصر ببلوك شرقی خواهد کاست. علاوه از طریق تماس دوستانه با دیپلمات های غربی راههای جدیدی برای حل مشکلات مصر وخاورمیانه بزمامداران مصر ارائه خواهد گردید وممکن است درسیاری ازمسائل، نظر مصر ملایم‌تر شود ونه جنبه‌های عملی قضایا بیشتر توجه نمایند.

شك نیست که عبدالناصر خواهد کوشید باردیگر بازی سیاسی مورد علاقه خودرا ازسر گیرد. اما باخود دول غربی است که تسلیم چنین بازی نهائی شوند ویا آنکه دربرابر وسوسه آن مقاومت کنند اگر دولت‌های غربی حقیقتا مصمم به کاستن ازبحران خاورمیانه ورفع مشکلات باشند، باید بیش ازهمیشه وحدت نظر نشان دهند.

دراین مرحله حساس هنگام آن رسیده است که غرب ازیك طرح واحد پیروی کند وبیش ازمقاصد آنی درپی هدفهای اساسی باشد.

برای هرملتی بدست آوردن بعضی مزایای سیاسی واقتصادی بسیار جالب توجه است اما وخامت اوضاع خاورمیانه بحدی است که باید ازاین منافع خصوصی سرفنظر کرد ودرپی ازمیان بردن مشکلات اساسی برآمد.

تنها دراین صورت است که تغییر سیاست عبدالناصر وبرقراری روابط دوستانه مصر وانگلستان میتواند برای آرامش خاورمیانه وصلح جهانی واقعا مفید باشد.


نهمین کتاب ازدوره تفسیر وترجمه

## درسایه قرآن

بقلم سیدقطب — ترجمه احمد آرام

توسط مؤسسه مطبوعاتی علی اکبر علمی منتشر شد

۲-۳ — آ-۱۰۲۹۶

## دلارام

از

حسینقلی ستعان

دلارام راا کثر خوانندگان بعنوان شاهکار داستان های حمید برگزیده اند.

دلارام - راواجب است که همه دختران وپسران وهمه مادران و پدران بخوانند.

دلارام روزشنبه ۱۵ تیر منتشر میشود

۱-۲ — آ-۱۰۶۱۸

## کلاسهای تابستانی دخترانه وپسرانه انجمن فرهنگی همت

برای انگلیسی-فرانسه-متوسطه-ابتدائی

هرروز صبح وعصر درخیابان زرین نعل دبستان همت ثبت نام مینماید

آ-۱۰۷۱۸ — «وکا»

**دکتر دانشگر**

پزشك امراض مقاربتی وجلدی امراض زنانه ومجاری ادرار وسستی خیابان سپه مقابل بستخانه تلفن ۵۲۴۱۶

۲۰-۴ — آ-۹۹۰۲

**مجله شماره ۶ شطرنج را**

باضمام شماره‌های پیشین که ناباب بود روزشنبه ازروزنامه فروشها ومراکز توزیع ابتیاع فرمائید.

۱-۲ — آ-۷۹۹۵


بمناسبت تصادف روز پنجشنبه سز دهم تیرماه جاری باهفتمین روز رحلت شادروان **دکتر ابوالحسن ملکی** مجلس تذکری درآرامگاه آنمرحوم واقع درمقبره ظهیر الدوله ازساعت پنج تاهفت بعدازظهر منعقدخواهد بود از اقوام ودوستان خواهشمند است باحضور خودروان آنمرحوم‌را شادفرمایند.

آ-۷۹۷۳ — **دکتر مسعودملکی**

باکمال تاسف فوت جانگداز **بانو زهراخوئی** را باطلاع بستگان ودوستان میرساند مجلس تذکری هم بدین مناسبت روز پنجشنبه ۱۳ر۴ر۳۶ ازساعت شش عصر در منزل آنمرحومه واقع در جاده قدیم شمیران دوراهی قلهك منعقدخواهدبود.

**حیدرخوئی - محمودخوئی - سرهنك محسن سناتی غلامحسین وفائی - دکتر جوادامینیان - حسینعلی خوئی حبیب خوارزمی - محمدخوئی**

آ-۷۹۸۹ — سازماندگان آنمرحومه تسلیت میدهیم

**خانواده‌های افشار - شمرانی - صالحی - واعظی ضیاءدرویش - کورلو - بلورفروش - قدیریان - آدابی آزادی - عطائی - آتاپور - مجذوبی**

بانهایت تاسف وتاثر درگذشت ناگهانی جناب آقای **محمد مهدی بیوك افشار** برادر تهران باستحضار اقوام ودوستان میرساند مجلس ترحیم فقید سعید یوم پنجشنبه ۱۳ تیرماه جاری ازساعت ۹ الی ۱۱ صبح درباز ارمسجد امامزاده زید ومجلس ختم زنانه همانروز بعد ازظهر درمنزل شخصی آنمرحوم واقع در کوچه وزیر نظام کاشی ۵ منعقد میباشد

آ-۸۰۱۱ — **الحاج رجبعلی شمرانی - محمدعلی آقا افشار**

بعموم بازماندگان آنمرحوم مصیبت واردمرا تسلیت میدهیم

بانهایت تاثر درگذشت ناگهانی مرحوم **میر صمد نعمتی مرتضوی تبریزی** راباطلاع ذوات محترم دوستان وخویشاوندان میرساند. مجلس ترحیم مرحوم روز شنبه پانزدهم تیرماه جاری ازساعت ۹ الی ۱۱ صبح درمسجد مجدو مجلس ترحیم زنانه عصر همانروز درمنزل شخصی تجریش کوی نیروی دست چپ منعقد خواهد بود.

**خانواده‌های: مرتضوی تبریزی - امیرخیزی - گنجه - کروبی نابغ - طالع - آذر نا - علیزاده - کاغذچی - آذرمین - عبدالهی صفری - خوانساری - محمود واحمد وسیروس وجمشید پاکباز - سیاوشی - محمدلو**

آ-۸۰۲۹ — ۱-۲ — بیازماندگان آنمرحوم مصیبت واردمرا تسلیت میدهیم

### عرض تشکر

حسن علاء وبانو بدینوسیله ازبانوان وآقایان محترمیکه باحضور در مجلس ترحیم زنانه ومردانه مرحومهٔ ربابه آزرم نوری همشیره خانم ناصر الملك براشان منت گذاشته‌اند صمیمانه سپاسگزاری میکنند. آ-۱۰۹۰۴

### تشکر واعتذار

بدینوسیله از آیات عظام وحجج اسلام وکلیه اصناف ودوستان محترم که در تشییع جنازه ومجالس ترحیم مرحوم آیت اله آقای آقاحیدر انصاری طاب ثراه چه درقم وتهران وهمدان شرکت فرموده‌اند تشکر کرده وبقاء وعزت همگی راازخداوند متعال خواهانیم.

آ-۸۰۲۳ — **العبد محمدمفتح - برادران انصاری**

بدینوسیله ازذوات وسروران معظم وشخصیتهای محترم روحانی - نمایندگان مجلس شورایملی - تیمسارانمعظم - مهندسین سازمان برنامه - روسای اداره کل قند وشکر - ریاست شورایعالی اصناف - هیئت مدیره اتحادیه خواربارفروشان مدیران وکارگران شرکت واحد اتوبوسرانی - بازرگانان محترم واهالی بامحبت خیابان ایران که درتشییع جنازه ومجالس ختم وهفته پدر بزرگوارم مرحوم حاجی عبداله کاوسی ابراز لطف وهمدردی فرموده حضورا یاوسیله نامه - تلگراف - روزنامه موجبات تسلیت خاطر بازماندگان آنمرحوم رافراهم نموده‌اند نهایت سپاسگزاری وتشکر نموده سعادت وسلامت همکارانرا ازدرگاه احدیت مسئلت دارم و اگر بعلت تالمات روحی توفیق زیارت وعرض تشکر حضوری دست ندهد معذرت میطلبم

آ-۷۹۹۹ — **محمد کاوسی**

جامعه اهل منبر مرکز تهران بمناسبت تصادف روز جمعه هفتم ذیحجه با امام شهادت حضرت مسلم ابن عقیل (ع) طبق معمول سنواتی ازعموم طبقات مخصوصا آقایان علمای اعلام وکلیه آقایان اهل منبر دعوت مینمایند که درروز مذکور ازساعت ۷ الی ۱۰ بعد ازظهر برای شرکت درمراسم سوکواری در زاویه مقدسه حضرت عبدالعظیم علیه‌سلام حضور بهمرسانند

آ-۸۰۴۷ — **جامعه اهل منبر مرکز تهران**


باد بزن های جدید

جنرال الکتریك آمریکا

بی نیاز از توصیف بوده و

دارای

تضمین پنج ساله

میباشد

نماینده انحصاری:

شرکت سهامی جنرال الکتریك ایران

خیابان شاه - تلفن ۴۳۱۹۲

آ-۱۰۵۲۴

آثاری از نویسندگان بزرگ

## ده داستان

از بالزاك - سامرست موم - دوروتی کانفیلد - استیفن لی کاك اریك نایت - کلاراالیدلاو - مایکل فسیر - المرگراسبرك ا م. دلافیلد

ترجمه: محمود فخر داعی

ازانتشارات مؤسسه مطبوعاتی علی اکبر علمی شاه آباد - ناصرخسرو

۲-۳ — آ-۱۰۲۹۴

درگذشت ناگهانی وتاسف آور **بانو مهین دخت فرزان (بانو طاعتی)** آموزگار فرهنگ تهران (دردستان کیوان) همسر آقای عبدالعلی طاعتی دبیر دبیرستانها وعضو لغت دهخدا راباطلاع فرهنگیان و دوستان میرساند. مجلس ختم آنمرحومه صبح روز پنجشنبه ۱۳ تیرماه (فردا) ازساعت ۹ تا ۱۱ صبح در مسجدمجد برگزار خواهد شد.

**دکتر محمدمعینی - نصرت‌الله مشکوتی - سرهنك عنایت - دکتر محمد بهزاد**

پدر وهمسر بانوی ناکام مهین دخت فرزان (بانوطاعتی) بانهایت تاثر وتالم فوت ناگهانی نورچشم وشریك مهربان زندگانی خودرا باطلاع خویشاوندان و آشنایان میرسانند. مجلس تذکر آنمرحومه صبح روز پنجشنبه ۱۳ تیرماه (فردا) ازساعت ۹ تا ۱۱ درمسجد مجدبرگذار خواهدشد و مجلس ختم زنانه عصر روز مذکور درمنزل شخصی واقع درخیابان شاهپور - روبروی بیمارستان رازی برپا میگردد.

**محمدابراهیم فرزان - عبدالعلی طاعتی**

**خانواده های فرزان - فردوس - زاهدی - تاج الملوك تیموری - نامیان واقبال درخشان** با نهایت تاسف درگذشت نابهنگام بانومهین دخت فرزان (بانوطاعتی) را باطلاع اقوام و آشنایان میرساند. مجلس ترحیم آنمرحومه ازساعت ۹ تا ۱۱ صبح پنجشنبه درمسجد مجدو مجلس ختم زنانه عصرهمانروز درمنزل شخصی واقع درخیابان شاهپور روبروی بیمارستان رازی برگذار میگردد

آ-۸۰۴۱ — بخانواده‌های محترمی که در این حادثه عزادارند بویژه بازماندگان آنمرحومه مصیبت واردمرا تسلیت میدهیم

**خانواده‌های بیگلری - ایران‌پور - امانی - شهابی ایرانفر - امیری - همائی‌فر - نیکخواه - عزبدفتری مستشاری - امیرپرویز - وفا - نیکروی - بهبودی - منصوری**

باکمال تاسف درگذشت مرحومه **بانوقمر نثار (وجیه‌السلطنه)** مادر آقایان رضانثار - سرهنك امیر انصاری - وبانومهر آفاق بهبودی را باطلاع خویشاوندان ودوستان میرساند. مجلس ختم آن مرحومه در مسجد مجد ازساعت ۵ تا ۷ بعدازظهر روز پنجشنبه ۱۳ تیرماه ومجلس ختم زنانه ازساعت ۶ تا ۸ بعداز روزجمعه ۱۴ تیرماه درمنزل شخصی آنمرحومه واقع درخیابان امیرآباد خیابان فرصت غربی منعقد خواهد بود.

**رضانثار - سرهنك ستاد امیر انصاری - حسینقلی - بیگلری سرتیپ بیگلری - سرهنك ستاد سیف‌الدین بیگلری - علیقلی بیگلری - سرهنك هوائی علاءالدین بیگلری - مهندس اسداله بیگلری - سرهنك ایران‌پور - سرهنك امانی**

بخانواده‌های محترمی که دراین حادثه عزادارند بویژه بازماندگان آن مرحومه مصیبت واردمرا تسلیت میدهیم

آ-۷۹۸۱

بانهایت تاسف درگذشت مرحوم **حاج سید محمد حسین حسینیان تهرانی** را باطلاع فامیل وآشنایان میرساند. مجلس ختم مردانه روز پنجشنبه ۱۳ تیرماه ازساعت ۴ الی ۷ بعدازظهر درمسجد حاج سید عزیزالله واقع درمازار ومجلس ختم زنانه آن مرحوم ازساعت ۴ الی ۷ بعد از ظهر همان روز درمنزل شخصی آن مرحوم اول خیابان لاله‌زار نو - خیابان کوشك کاشی شماره ۶۳ برپا میباشد.

**حاج سید محمد سیدالعراقین - حاج سیدمحمود حسینیان تهرانی - حاج سیدرضا علوی - حاج سیدمحمد علوی حسینیان - حاج سید علی ناصر - حاج آقا میرعلوی - حاج احمد آقاعلوی حسینیان - محمودعلوی حسینیان - حسین علوی حسینیان - حاج محمدمهدی صبوحی - حسین برجسته - حاج حسین صبوحی - برادران - علی اکبر ثقفی جواد هاشمی - محمدهاشمی - محمدتقی هاشمی - سید محمدمهندس اخوی - سید محمد حسین اخوی**

آ-۸۱۴۹ — بعموم بازماندگان آنمرحوم مصیبت واردمرا تسلیت میدهیم.

زمین و آب باسند مالکیت برای همه

چندین قطعه خوش قواره از زمینهای تفکیکی سازمان عمرانی وساختمانی کرج واقع درجنوب شرقی شهر صنعتی کرج باقی است

غفلت موجب پشیمانی شماست

قیمت ۸ الی ۱۵ ریال با سند مالکیت

سازمان عمرانی و ساختمانی کرج

بوذرجمهری نوروزخان سرای عزیزیان

شماره ۱۰ تلفن ۲۵۳۲۷

۲-۲ — آ-۱۰۶۷-۱

## دبستان وکودکستان سپهر

ازبانزدهم تیرماه همه‌روزه ثبت نام مینماید

نشانی - خیابان شمیران - خیابان شادمان

وسیله آمدورفت کودکان مهیاست

آ-۷۹۸۷

## انگلیسی درتعطیلات تابستان توسط بانوی انگلیسی

ازتعطیلات تابستان استفاده کنید وانگلیسی رادر کلاس ما باتلفظ صحیح توسط بانوی انگلیسی یادبگیرید درامسر طبقه فوقانی دکتر مهر آموزشگاه بدخش

آ-۷۷۸۱ — ۲-۲

## دندان وتندرستی

ازدکتر قاسمی منتشر شد

قیمت ۲۵ ریال

کتابفروشی ابن‌سینا - گوتمبرك

آ-۹۰۵۸ — ۴-۵


بانهایت تاسف فوت مرحومه مغفوره **بانو بلقیس مهاجر (قائم مقامی)** همسر مرحوم حسن‌خان مهاجر (امیر پنجه) ومادر عزیزمان را باطلاع اقوام ودوستان میرساند مجلس ختم مردانه ازساعت ۹ الی ۱۱ روز پنجشنبه ۱۳ تیرماه درمسجد فخرالدوله دروازه شمیران وختم زنانه ازساعت ۵ الی ۷ بعداز ظهر همانروز درمنزل غلامعلی زند واقع درخیابان درشند جنب گرمابه نادری کوچه نظام برگذار خواهد شد.

**سرهنك محمدحسین مهاجر - سرگرد علی اکبر مهاجر علی اصغر مهاجر - سرهنك ابوالقاسم مهاجر - شمس الزمان زند - کبری مهدوی نادر - غلامعلی سعیدی زند - محسن فتحیه - حمیدمهدوی نادر - جعفر فتحیه - حسن میرهاشمی اکبر شیرلو**

آ-۷۰۱۷ — بخانواده‌های محترم که دراین حادثه عزادارند مصیبت واردمرا تسلیت میدهیم

### آگهی های تسلیت

اندرملای سخت پدید آید — فضل وبزرگ مردی وسالاری

مصیبت واردمرا بدوست وهمکار عزیزمان آقای عبدالعلی طاعتی تسلیت میگوئیم.

**عباس بهبودی - مصطفی بی آزار محمد صدیق اسفندیاری - محمدنصرالله - زین العابدین موتمن**

آ-۸۰۲۵

بانهایت تاسف فوت مرحوم جناب **آقای حاجی رجبعلی ثالثی** را بخاندان ارجمند ثالثی بخصوص آقای حاج علی آقا ثالثی برادر آنمرحوم وآقایان حاج محمدعلی واحمد ومحمود ثالثی فرزندان مرحوم ثالثی تسلیت گفته وبقای عمر آن خاندانرا ازخداوند مسئلت مینمایم

آ-۷۹۸۳ — **علی محسنی**

### جناب آقای رضا تاج بخش

بانهایت تاسف وتاثر مصیبت وارده بجنابعالی وخانواده محترم تاج بخش تسلیت عرض نموده بقای عمر آن برادر عزیز راازخداوند متعال مسئلت دارم.

آ-۷۹۹۱ — **سرهنك سیاوش صمصام بختیاری**

بانهایت تأسف درگذشت مرحومه بانوعزیزالملوك ابراهیمی را بکلیه بازماندگان صمیمانه تسلیت گفته بقاء سلامت آن خاندان محترم را ازخداوند مسئلت دارم آ-۱۰۸۸۲ — **ازکرمان - سرگرد فرامرز نوذری**

ضایعه اسفناك درگذشت بانوطاعتی رابدوست وهمکار ارجمندم جناب آقای طاعتی وخانواده‌ایشان تسلیت میگویم.

آ-۸۰۴۱ — **عباس دیوشلی**

بااندوه فراوان درگذشت مرحومه مغفوره بانووجیه السلطنه مادر سرکار سرهنك امیر انصاری وعمه سرکار سرهنك بیگلری ریاست اداره پلیس تهران را بفامیل‌های محترم امیر انصاری وبیگلری مخصوصا بحضور ریاست معظم محبوب تسلیت عرض نموده سلامتی وبقای وجود شریف ایشان وخانواده‌های محترم داغدیده راازخداوند بزرگ مسئلت دارم.

آ-۸۰۵۳ — **آجودان اداره پلیس تهران سروان شهربانی جنابی**

بانهایت تاثر فوت بانووجیه السلطنه را بازماندگان آن مرحوم بخصوص سرکار سرهنك بیگلری تسلیت عرض نموده بقاء عمر وسلامتی آن فامیل بخصوص ریاست معظم اداره پلیس تهران را در گاه احدیت خواستار است.

آ-۸۰۵۵ — **رئیس دایره تجسس خاقان نیری**

بانهایت تاثر درگذشت شادروان مرحومه بانووجیه السلطنه را بفامیل‌های محترم امیر انصاری وبیگلری تسلیت عرض نموده بقاء عمر وسلامتی آن فامیل محترم بخصوص سرکار سرهنك بیگلری ریاست معظم اداره پلیس تهران را از خداوند مسئلت دارد آ-۸۰۵۷ — **ستوان یکم ابوالقاسم جابری**

### دوست ارجمند آقای عبدالعلی طاعتی

مصیبت بزرگی که برشما وارد شده همه دوستانتانرا داغدار وسوکوار کرده واگرچه میدانیم زخم این ضایعه‌به آنجناب که مرهم‌پذیرد توقع داریم که بنیروی خرد وشکیبائی در برابر این رنج جانگداز پایداری کنید.

**مصطفی بی آزار - حسین بی آزار - افسر بی آزار اشرف بی آزار - مه‌لقا بی آزار**

آ-۸۰۷۹

## مصر

### امروز انتخابات مجلس باشرکت ۶ میلیون نفر آغاز میشود

**از ۳۵۰ نماینده ۶۸ نفر بعلت حذف کاندیداها خود بخود انتخاب شده‌اند**

الحیات مینویسد:

# سفیر شوروی بجریان انتخابات مصر اعتراض کرد

**در بودجه مصر ۵ میلیون لیره برای کمك به اردن پیش بینی شده- کل بودجه به ۳۵۰ میلیون لیره میرسد**

قاهره- امروز مردم مصر طی شهر انگیزترین مبارزات انتخاباتی در تاریخ کشور ۳۵۰ نفر نمایندگان خود را انتخاب میکنند. انتخاب نمایندگان مجلس آنکشور از نظر سیاسی قدمی است که مصر بسوی حکومت غیر نظامی برمیدارد

رای دهندگان باید از عده کل ۳۵۰ نفر ۲۸۲ نفر انتخاب نمایند - بقیه چون درحوزه انتخابی خود رقیبی نداشته اند خود بخود بنمایندگی برگزیده شده‌اند.

### تحکیم موقعیت

منابع موثق اظهار میدارند عبدالناصر این پارلمان را برای تحکیم موقعیت ارتش خود میخواهد که تاکنون قدرت را دردست داشته است.

ازهنگامیکه ملك فاروق ازمصر اخراج شده عبدالناصر کوشیده است عنوان «دیکتاتور نظامی» را ازروی خود بردارد واساس حکومت خودرا برپایه غیر نظامی استوارسازد

دراوائل دوران انقلاب، ۱۰ نفر از افسران ارتش که بنام شورایعالی انقلاب خوانده میشدند حکومت را دردست گرفتند و ۳۰۰ نفر از افسران ارتش که «افسران آزاد» نامیده میشدند پشتیبان آنان بودند.

پس ازچندی طی انتخابات جدیدی که بعمل آمد عبدالناصر بعنوان رئیس جمهوری مصر برگزیده شد. بدنبال این جریان قانون اساسی جدیدی وضع گردید و حکومت شورایعالی انقلاب پایان داده شد و در کابینه‌ای که عبدالناصر تشکیل داد چند تن ازاعضای شورا از کار برکنار شدند و اکنون با انتخابات جدید قدم دیگری در راه حکومت غیر نظامی مصر برداشته می‌شود.

### افسران آزاد

کلیه ۱۱۸۹ نفر کاندیداهای انتخابات توسط کمیته اجتماع ملی مصر مورد تصویب قرار گرفتند.

عده کل ۳۵۰ نفر نمایندگان کمان میرود حداقل ۶۵ نفر آنان ازمیان «افسران آزاد» سابق برگزیده شوند پنج نفر آنان اعضای شورایعالی انقلاب سابق میباشند که عبارتند ازذکریا محی الدین، عبداللطیف بغدادی، کمال الدین حسین وانور سادات.

اعضای شورای عالی انقلاب درمبارزات انتخاباتی شرکت ندارند منجمله رئیس ستاد ارتش مصر، ژنرال عبدالحکیم عامر صلاح سالم وجمال سالم برادرش نیز جزء شرکت کنندگان درمبارزات نمی باشند درچندماه اخیر این دونفر ازصحنه سیاست برکنار بوده‌اند.

### مبارزات انتخاباتی

مبارزات انتخاباتی دراسکندریه و نواحی اطراف آن درشب انتخابات با شدت هرچه تمامتر ادامه داشت لکن در درقاهره تنها چیزی که نشان میداد انتخابات درجریان است نوشته‌های جراید و آگهی های انتخابات بروی دیوارها بود.

برطبق گزارشهائی که ازجراید بدست آمده ۲۰ نفر طی مبارزات انتخاباتی اسکندریه مجروح شده‌اند ودردوسه روزاخیر چند گزارش دیگر ازحوادث مربوط باین جریان واصل گردیده‌است.

اسکندریه غرق دربلند گو وپرچم شده‌است.

اخذ آراء از ۸ بامداد تا ۵ بعد ازظهر امروز بوقت محلی ادامه دارد.

درحدود ۶ میلیون ازمصریان میبایست درانتخابات شرکت جویند و مردان و پسران از ۲۰ سال ببالا حق شرکت داشتند زنان نیز ممکن است برای اولین بار در انتخابات شرکت جویند. قرائت آراء درماه ژوئیه (ماه جاری) جریان دارد و مجلس جدید روز ۲۲ ژوئیه افتتاح خواهد شد. (آسوشیتدپرس)

### فعالیت انتخاباتی

قاهره - براثر زدوخوردی که بین دسته های مختلف دراتخابات یکی ازنقاط نزدیك اسکندریه صورت گرفت ۲۰ نفر مجروح شدند. دراین ناحیه طرفداران دو کاندیدای مختلف بجان یکدیگر افتادند وچند نفرشان زخمی شدند.

روزنامه المساء چاپ قاهره نوشته‌اند که چند صد نفر دراین ناحیه دست بتظاهراتی زدند و طرفداران یکی ازکاندیداها که دریك کامیون سوار بودند حتی اسلحه گرم نیز با خود داشتند.

بطوریکه ناظرین سیاسی در قاهره اظهار میدارند این واقعه وحوادث نظیر آن نشانه علاقمندی مردم مصر بانتخابات میباشد. (اسوشیتد پرس)

قاهره- برطبق اطلاعات واصله بودجه دفاعی مصر درسال مالی ۱۹۵۷ و ۱۹۵۸ بیش از دو درصد نسبت سال گذشته تقلیل پیدا کرده است شب گذشته جلسه کابینه مصر پس از چهار ساعت مذاکره بودجه دفاعی سال مذکور را اعلام کرد. این بودجه معادل ۷۱ میلیون ۸۷۱ هزار و ۹۳۰ لیره مصری میباشد که نسبت به بودجه سال قبل قریب سه میلیون ونیم کمتر است. برای اولین بار از بودجه مصر مبلغ دو میلیون و هفتصد وپنجاه هزار لیره برای ساختمان تاسیسات سد اسوان درنظر گرفته شده‌است.

### سهم اردن

همچنین مبلغ ۵ میلیون لیره‌ای که قرار است طبق قرارداد منعقده به اردن کمك داده شود دراین بودجه منظور گردیده‌است.

مجموع مبلغ بودجه مصر بالغ بر ۳۵۰ میلیون لیره است که نسبت به بودجه سال قبل ۷۰ میلیون لیره بیشتر است. دربودجه سال آینده مالیات جدیدی درنظر گرفته نشده وفقط به هر کیلوگرام از واردات توتون ۵۰ پیاستر عوارض جدید بسته شده که از این راه سالیانه ۶ میلیون لیره برعواید دولت افزوده خواهد شد. (رویتر)

### اعتراض شوروی

بیروت روزنامه «الحیات» چاپ بیروت درشماره اخیر خود اطلاع میدهد که کیسیلف سفیر کبیر روسیه شوروی درقاهره نسبت به تصمیم اخیر پرزیدنت ناصر درحذف اساسی ۱۵۰ تن از کاندیداهای کمونیست از لیست انتخاباتی بدولت مصر اعتراض کرده وگفته است که این اقدام مخالف روابط دوستی بین مصر و شوروی میباشد. (خبرگزاری فرانسه)

### روابط مصر و انگلستان

لندن - سخنگوی وزارت امور خارجه بریتانیا عصر دیروز در کنفرانس مطبوعاتی هفتگی خود بخبرنگاران گفت دولت انگلیس هنوز مسئله تجدید مناسبات سیاسی بریتانیا با مصر را مورد مطالعه قرار نداده است.

سخنگوی وزارت خارجه بریتانیا اضافه کرد که دولت انگلستان درنظر دارد شرایطی برای استقرار مجدد روابط سیاسی بین مصر و بریتانیا قائل شود وی گفت تاکنون ازجانب مصر هیچگونه پیشنهاد رسمی درمورد استقرار روابط بین دو کشور نرسیده و دولت انگلستان نیز درنظر ندارد دراین باره اقدام نماید.

### تشکیل شورای اقتصادی و اجتماعی سازمان ملل متحد

ژنو - بیست وچهارمین دوره اجلاسیه شورای اقتصادی و اجتماعی سازمان ملل متفق درژنو افتتاح یافت. نمایندگان ۱۸ کشور جهان ازجمله اتحاد شوروی- لهستان- یوگسلاوی- مصر- اندونزی- آمریکا- انگلستان و فرانسه دراین دوره اجلاسیه شرکت دارند.

شرکت کنندگان دراجلاسیه دراطراف مسائل مربوطه بوضع اقتصادی و اجتماعی جهان و کمك فنی سازمان ملل متفق و همچنین پیرامون گزارش کمیسیون سازمان ملل متفق درباره وضع زنان و وسائل مربوط بمواد خام بحث و مذاکره خواهند نمود

---

در کنفرانس دول مشترك المنافع

# چین کمونیست باید بعضویت ملل متحد پذیرفته شود

## استرالیا و کانادا و زلاند جدید و افریقای جنوبی خواهان سلاحهای اتمی هستند

لندن - کنفرانس نخست وزیران کشورهای مشترك المنافع بریتانیا آخرین روزهای خود را میگذراند در این کنفرانس تصمیم گرفته شد که دول مشترك المنافع درمورد تجدید نظر در منشور ملل متحد اصرار نورزند. بعضی از دول عضو اظهار عقیده کرده بودند که چون منشور در چندین سال قبل نوشته شده وبا احتیاجات ومقتضیات کنونی جهان مطابقت ندارد بهتر است که درمواد آن تجدید نظر گردد.

محافل مطلع وابسته بکنفرانس نخست وزیران کامنولث میگویند نخست وزیران کشورهای مشترك المنافع بطور کلی درباره این موضوع اتفاق نظر داشتند که تشکیل یك کنفرانس جهانی بمنظور هر گونه تجدید نظر درمواد منشور ملل متحد میبایستی تا سال ۱۹۵۹ بتعویق افتد نخست وزیران کشور های مشترك المنافع اظهار امیدواری نمودند که تا آنسال محیط جهان برای توفیق چنین کنفرانسی آماده شود.

نهرو نخست وزیر هندوستان اظهار داشت.

اگر نمایندگان کشورهای آسیائی وافریقائی مخصوصا درارگانهای سازمان ملل متحد عضویت پیدا کرده وکار ها را بعهده داشته باشند اقدامات سازمان موثر خواهد بود

### مسئله مجارستان

لندن- امروز رویوترت منز نخست وزیر استرالیا از نخست وزیران کشورهای مشترك المنافع خواست که از طرح موضوع مجارستان درمجمع عمومی سازمان ملل متحد بشتابی کنند.

منزیس گفت مجمع عمومی سازمان نباید منتظر فرارسیدن وقت جلسات معمولی خود که درماه سپتامبر تشکیل خواهد شد شود و آنگاه گزارش مربوط بمجارستان را مورد بررسی قرار دهد. بلکه باید هم اکنون جلسات فوق العاده‌ای برای بررسی گزارش کمیته مخصوص سازمان تشکیل دهد.

بگفته محافل سیاسی بریتانیا ازاین نظر منزیس حمایت کرده است.

یك منبع نزدیك بکنفرانس در آخرین ساعت دیشب اعلام کرد که نخست وزیران کشورهای مشترك المنافع پیشنهاد منزیس را درمورد تشکیل جلسه فوق العاده مجمع عمومی سازمان ملل متحد برای رسیدگی بمسئله مجارستان باتفاق آراء تصویب کرده‌اند.

### عضویت چین کمونیست

نخست وزیران کامنولث اعتراف کرده‌اند که تاچین کمونیست بعضویت سازمان ملل متحد پذیرفته نشود یك سازمان واقعی جهانی که شامل کلیه قسمتهای جهان باشد نخواهد بود و درهمین جهت مسئله عضویت چین کمونیست در سازمان ملل متحد میبایستی در مجمع عمومی سازمان مطرح گردد. (اسوشیتدپرس)

### سلاحهای اتمی

لندن- طبق گزارشی که دیروز واصل گردیده است برخی از کشورهای مشترك المنافع، انگلستان راتحت فشار قرار داده‌اند تاسلاحهای اتمی دراختیار آنان بگذارد.

نخست وزیران در کنفرانس کشورهای مشترك المنافع دریك جلسه سری درباره سیاست دفاعی مذاکره نمودند. نهرو نخست وزیر هند ووزیر دادگستری سیلان در این جلسه شرکت نکردند چون کشورهای آنان ازنظر نظامی سیاست بیطرفی رادنبال میکنند.

گفته میشود استرالیا، کانادا، وزلاند جدید وافریقای جنوبی مایلند مجهز به برخی سلاحهای اتمی باشند ولی گمان نمیرود تا مدتی انگلستان بتواند به تقاضای آنان جواب مثبت بدهد چون احتیاجات خود انگلستان ضروری تر است (آسوشیتدپرس)

---

### در لهستان نطق مائوتسه تونك مورد ستایش قرار گرفته است

پاریس- روزنامه‌ها ومجلات مختلف لهستان ازارگان حزب کمونیست این کشور تاروزنامه‌های وابسته بمسیحیان درشماره‌های اخیر خود مائوتسه تونگ رهبر چین کمونیست را مورد ستایش قرار داده‌اند.

تمام این روزنامه‌ها بخصوص درمورد نطق اخیر «مائو» واعلام مجاز بودن آزادی عقیده واختلاف نظر در بین حزب کمونیست چین مقالات متعددی نوشته و نظریه وی را ستوده‌اند. (اسوشیتدپرس)

### پیشنهاد سهروردی در مورد سازمان ملل متحد

کراچی- سهروردی نخست وزیر پاکستان طی نطقی در کنفرانس نخست وزیران کشورهای مشترك المنافع در لندن لزوم تقویت سازمان ملل متحد را تاکید نمود. سهروردی پرسید با آنهائیکه تصمیمات ودستورات سازمان ملل متحد پشت پا میزنند چگونه باید رفتار نمود ونیز پرسید که آیا شایسته نیست که این- گونه کشورها بوسیله مجازاتهای اقتصادی ویا معنوی تنبیه شوند؟

---


از صبح فردا — در مولن روژ — از صبح فردا

بـــــــــرت لنکستر

در فیلم سینماسکوپ رنگی:

اهل کنتاکـــــــــی

شروع سئانس ها: ده‌ونیم صبح - ۲ - ۵ - ۷ - ۹ بعد از ظهر

بزودی در کنار پیاده‌رو

آ_۱۰۸۳۸

# مجلس سنا

بقیه ازصفحه‌اول

## معاون‌وزارتکشور ..

آقای دکتر جلالی‌وزیر کشور آقای دکترجواد صدررابمعاونت پارلمانی وزارتکشور معرفی کرد (سناتورها- مبارك‌است)

سپس‌مراسم انتخاب‌دو نفر برای عضویت کمیسیون عرایض و دونفر برای کمیسیون دادگستری انجام‌شد وآقایان‌علیقلی‌هدایت ودکترخانلری بعضویت کمیسیون عرایض، آقایان دکترخوشبین ودکترکاظمی بعضویت کمیسیون‌دادگستری انتخاب شدند

آنگاه‌لایحه مربوطبمقررات اعزام محصل‌بخارجه موردبحث‌قرار گرفت.

در کلیات‌لایحه‌ابتدا آقای‌لسانی‌صحبت کردواظهار نمود:

وقتی‌این‌لایحه در کمیسیون مطرح بودنامه‌های‌زیادی‌ازاولیای‌دانشجویان ودانش‌آموزان‌رسید.

بنده‌بااینکه‌عضو کمیسیون فرهنگ نبودم‌یکروزدر کمیسیون‌شرکت کردم وبعضی‌نکات‌را توجه‌نمودم .

یکی‌ازنکات جالب‌توجه این لایحه اینست که‌سابقا کسانی‌میتوانستندبخارجه برای‌تحصیل بروند که نصف خرج تحصیلی‌اورا خانواده‌اش بتوانند تامین کنندونصف‌دیگررا دولت‌تقبل‌میکرد امادراین‌لایحه قیدشده که‌محصلین از طریق‌مسابقه‌بخارجه اعزام‌میشوند ودر نتیجه‌اشخاص‌طبقه‌دوم‌وسوم‌نیزمیتوانند ازمزایای تحصیل درخارجه برخوردار شوندواین‌فکرپسندیده وقابل‌تحسینی است .

آقای‌لسانی اضافه کرد : امادلایل اعتراض‌من باین‌لایحه‌یکی‌اینست که درماده‌یك معلوم‌نشده‌است که چندنفر بخارجه‌اعزام‌خواهدشد وقید حداقل‌و حداکثرعده نشده‌است .

بنابراین‌معلوم‌نیست که‌وزارتفرهنك چندنفرخواهدفرستاد .

اکنون‌فرهنك برای اینکار بیست میلیون‌بودجه‌دارد وخواهد توانست پانصدنفرسالیانه بااین‌بودجه بخارجه بفرستد.

این‌لایحه‌ظاهری‌خوب‌داردولی‌اگردر عمل‌دولت نخواهدبمفادآن عمل کند میتواند درتمام موادابن لایحه دست دولت‌کاملابازاست‌و هیچگونه الزامی درکارنیست .

اعزام محصل‌بخارجه مشروط‌بوجود اعتبار و موفقیت دانشجو در امتحان است•

مابرای‌بیست‌میلیون‌نفر جمعیت‌اقلا بیست‌هزارطبیب‌لازم‌داریم‌و بهمین‌نسبت بمتخصصین رشته‌های دیگر احتیاج داریم•

مادراین شرایط‌حاضر پشت سرهم مجبوریم مستشار بیاوریم حتی برای ماشین‌نویسی‌هم محتاج‌بوجود مستشار میباشیم •

بنده‌نسبت بموادابن‌لایحه خصوصا نسبت‌بماده دونظر باتی‌دارم که‌درموقع طرح‌مواداظهار خواهم داشت.

دراین‌موقع آقای‌رئیس کرسی‌ریاست راترك گفت‌وآقای دکتر سعید مالك (نایب‌رئیس) ریاست جلسه‌را بعهده گرفت .

## ناراضی باسواد

آقای جمال امامی گفت : قضیه دانشجویان ماهم‌مثل‌تمام اموراز‌محور صحیح خارج شده‌است •

بایدروشن‌شود دانشجوبانی که به خارج‌میروندودررشته‌هائی که‌تحصیل‌می کنند پدرما میخورد ؟ وبعد اگر باز گشتند ماکاری‌داریم بآنهاواگذار کنیم ؟

روزنامه ها چندبست مینویسند دانشجوبانی که‌بآمریکا میروندودیگر راضی‌نیستند بایران‌باز گردند ، زیرا دراینجاکارنیست واگرباشد مشکلات زیاداست‌اما درآنجا کارهست بنده‌یك نفررا میشناسم اعلیحضرت زمانی که بامریکاتشریف برده‌بودند اورانشویقش کردند که‌بایران بیاید وآمدودوباره بامریکاباز گشت•

اینها میروند تحصیل میکنند و متخصص‌میشوند ودرباز گشت بایران مجبورند پشت میز نشین شوند و تحمیل بودجه دولت میشوند

باید توجه شودکه اگر اشخاصی دررشته‌هائی‌استعدادونبوغ‌دارندبااعتماد به‌تحصیل خودادامه دهند، وازآن‌ها تعهدبگیرند که‌بایران‌باز گردندبادولت آمریکاوسایرممالك هم‌بایددراین‌مورد قراری بدهند که‌اینهارا درآنجانگاه ندارند اگرچنین قراردادی نه‌ستند نگذاربدمحصلین‌بآن کشورها بروند، مابابد ازسایر ممالك‌در اینجا آدم جمع کنیم، ماآدم کم داریم. این گرفتاری ماست نبایدجوانان خودرا ازدست بدهیم، رئیس سازمان برنامه میگفت مابول‌داریم‌ولی‌آدم کم‌داریم، بدبختی‌ماابن‌است، به‌محصلینی که‌ارز میدهید بایدتعهداتی‌داشته‌باشند، باید بمملکت‌خودباز گردند

امامو قعیکه‌بآنها میگوئیم‌بر گردید میگویند چکار کنیم‌بر گردیم گرسنه بمانیم همه‌اموررادولت‌دردست‌خودقبضه کرده است‌اگر کسی‌هم‌خواهد کار شخصی کند نمیگذارند هزار مانع و رادع جلو ش درست میکنندچندنفر راما میشناسیم که شروع بکاردر این مملکت کردندولی با موانع روبرو شدندچندسرمایه دارتابحال‌دست‌بکار شدند ولی‌دلسرد گشتند .

یك گرفتاری‌بزرك مملکت وضع مستخدم وزیادی آنهااست.

اگرده‌نفرهم‌بتوانندروی‌پای‌خودشان بایستند میگوئیم اینها هم‌نباشند.

بیست‌سال‌پیش‌را درنظر بیاورید که ماافرادتحصیل کرده مان خیلی کمتر ازحالابود، امادراین‌مدت‌آیا دردی‌از مملکت‌مادواشده‌است‌نشنیدوفکری بکنید که‌چرا اینطورشده است چرا دردی‌ازما بااین‌همه افراد تحصیل کرده دوانمیشود .

دلیلش‌اینست که‌ازوجوداینهادرجای خوداستفاده‌نمیشود واحتیاج مملکت درنظر گرفته نشده‌است.

ناراضی‌درس خوانده‌باناراضی‌بی‌سواد خیلی‌فرق‌دارد شمامیخواهید این‌هارا بفرستید که‌باسوادشوند وبر گردند. ولی‌دراینجا ناراضی‌خواهندشد.

تحصیلکرده ومتخصص خیلی‌خوب است‌مشروط براینکه‌کارباشد اگرکار وجودداشته‌باشد خیلی‌خوب‌است.

بعدازشهریور اینهمه ناراضی برای چی‌پیداشد .

برای‌اینکه‌محیط‌ازوجودشان‌استفاده نکرد•

همه‌آقایان وهمه‌مردم این دردهارا میدانند همه‌اعضای دولت‌هم‌این‌دردها رامیدانندولی کیست که اینهارا دوا کند ؟

## درکلیات

سپس آقای آموزگار درکلیات‌لایحه توضیحاتی‌داد و گفت: آقای‌جمال‌امامی فرمودند که‌بادولت امریکا قراردادی بسته‌شود که جوانان‌مارا‌پس‌از خاتمه تحصیل‌نگهداری نکنند باید عرض کنم که آمریکا خودش‌چنین قانونی داردولی جوانان‌حیله‌هائی‌میکنند که درآنجابمانند‌از جمله‌ازدواج‌میکنند اینکه‌ایشان فرمودندچرا جوانان ماآمدمو دوباره‌بازمیگردندبایدعرض کنم که وضع کشور مامناسب‌نیست.

ناطق‌اضافه کرد:

یك‌جوان‌متخصص ایرانی‌رامیشناسم که‌بنابامر اعلیحضرت‌بایران آمده‌بود وسازمان‌برنامه هم‌به‌وجودش احتیاج داشت این جوان‌در امریکا بتصدیق دانشکده‌مربوطه ۷۰۰دلار ماهیانه حقوق داشت ولی‌درایران خیلی کمتر پول‌دادند و اومجبورشد بامریکا باز گردد.

دولت باید باین امور توجه کند.

## تماس با دانشجویان

آقای دکتر پرویز خانلری گفت: بنده در سفر اخیری که‌بامریکا کردم باداشجوبان ایرانی‌تماس گرفتم، از متصدیان‌امور،ودانشجوبان دردانشگاه های مختلف امر بکاسرزنشهای‌بیشمار شنیدم‌وبسیاررنج کشیدم، وخیال‌میکنم که دراین‌احساس تمام مسئولین امور باندشریك‌باشند.

مابابد یك‌سیاست روشن فرهنگی داشته‌باشیم .

باید بدانیم که چرا محصل تربیت میکنیم،چرا بخارجه میفرستیم تا تحصیل بکنند ،باکمال تاسف باید عرض کنم که باین موضوعات توجه نمیشود .

جریانات اداری کشورما بیدی‌وضع دانشجویان‌درخارجه‌بسیار کمك‌میکند بیك‌دانشجو اگر پول سه‌روزدیر برسد دانشجومجبور است‌درآنجاقرض کند، گدائی کند.

مابول‌رامیدهیم ولی همیشه نتیجه معکوس گرفته میشود.

## توضیحات وزیرفرهنك

آقای‌وزیر فرهنك گفت : تقدیم‌این قانون‌برای‌این‌بود که مشکلات‌کار دانشجویان‌مرتفع شود.

دولت برای‌تربیت‌محصل‌درخارجه و برای‌اینکه کمك مالی بکند، باید شرایط وقیودی رادرنظربگیرد: اول اینکه کسانیکه بخارجه میروند باید دارای‌هدف باشند وبرای تحصیلاتی بروند که مورد حاجت مملکت‌است. ازحیث‌اخلاق‌طوری‌باشند که درآینده مفید واقع شوند مادراین قانون‌برای این‌امورشرائطی‌قائل‌شده‌ایم .

امروزاگر نقائصی درکارهست‌ازهمین بابت‌است محصل که‌بخارجه‌میرودباید هدف داشته‌باشد نه هرکاری که دلش خواست‌بکند.

فعالیت‌هائی‌درمملکت‌هست که‌مربوط بدولت نیست ، کارهای آزاد زیاد است و ما میخواهیم که افرادی برای‌این‌امورتربیت کنیم ماافرادرامقید کرده‌ایم که‌معادل‌مدت تحصیل‌درایران خدمت کنند•

درموردحسابی که آقای‌لسانی‌فرمودند که بااین‌بیست‌میلیون تومان‌چندنفر بخارجه میتوان فرستادبایدعرض کنم که حساب‌ایشان تا اندازه‌ای صحیح است.

مابااین بیست‌میلیون نفر میتوانیم ۱۵۰۰ نفرمحصل‌درخارجه داشته‌باشیم واگرهرمحصل بطور متوسط ۵ سال درخارجه بماندسیصدنفردرهرسال‌می توان فرستاد.

امادرحال‌حاضراعزام سیصدنفربرای مامیسر نیست‌بدلیل‌اینکه‌عده‌ای‌محصل درخارجه هستند که مابآنها کمك میکنیم.

اینها روزی‌رفتند که دلار به قیمت ۳۲ دلار بودولیره هم‌ارزانتر ازحالابود درآنموقع که میرفتندولت‌درقبالشان یك‌تعهداخلاقی‌داشت‌وحالا که هزینه گران شده‌دولت میبایستی‌تااندازه‌ای باآنها کمك کند.

محصلینی که‌مابآنها کمك‌میکنیم‌اگر اخلاقاً صلاحیت‌نداشته‌باشند ما کمك آنهارا قطع میکنیم و بدانشجوبان دیگر میدهیم تذکرات جناب آقای جمال‌امامی کاملاصحیح بود و تمام مطالب ایشان موردتوجه بنده هست محصل نبایدبدون‌هدف‌بخارجه‌فرستاده شود .

درموردآنهائیکه‌بایران‌بازنمیگردند بایدعرض کنم که اینهاحس ملیتشان ضعیف‌است.

(جمال امامی- چندنفرترك تابعیت کردند وبآمریکا رفتند؟) عده‌این‌نوع افرادبسیار کم‌است واز طرف دیگر آنطوریکه شایع‌شده‌نیست ،

ما در دانشکده‌های‌شهرستانهای‌خود احتیاج به‌معلم‌داریم ماطبق‌قانونی که خود اقایان تصویب کرده‌اند اجازه داریم که‌طبیب‌باحقوق‌مناسبی‌استخدام کرده به‌شهرستانها بفرستیم بنده‌این امررا به تمام سفارتخانه های ایران درخارجه نوشته‌ام• آنهائیکه‌البته‌بااین شرایط‌بازنمیگردندغرور میهن‌پرستی ندارند.

مطلبی‌را که‌نباید فراموش کرد این است که ماجلوفتن‌محصل‌را بخارجه نمیتوانیم بگیریم،چنین‌قوانینی‌نداریم، هر کس‌میتواندطفل خودرا بخارجه بفرستد•

(جمال‌امامی- شمامیتوانیدباوارزندهید)

ماارزنمیدهیم‌ودراین‌قانون‌هم‌این‌نوع اشخاص‌راتحت‌شرایطی‌قرار داده‌ایم و برایشان‌دیسیپلین و انضباط فرهنگی رالازم‌دانسته‌ایم واین‌اشخاص‌هم تحت نظارت‌وزارت‌فرهنك‌خواهند بود.

درمورد باز گشت محصلین بایران بایدعرض کنم که‌ما مجبور شده‌ایم برای‌مدارس‌حرفه‌ای‌عده ای معلم از خارجه‌استخدام کنیم.

ناطق‌سپس‌راجع بوضع‌فرهنك‌بیاناتی ایراد کردو گفت:

من‌ادعانمیکنیم که وضع فرهنك ما خیلی‌خوب‌شده‌است البته نقائصی هست که بایدمرتفع‌شود ولی‌درعین‌حال باید گفت که الان‌فرهنك نسبت‌بچند سال‌پیش‌خیلی‌بهتر شده‌است.دسته‌بندی های‌مختلف‌ازبین‌رفته‌است فرهنك را ازسیاست بر کنار کرده‌ایم• البته‌همان طوری که عرض کردم بازهم نواقصی هست که‌مرتفع‌خواهدشد .

## بیمه‌دانشجویان•••

آقای دکتر بیانی گفت : بنده یك استفسارازجناب آقای وزیرفرهنك دارم ویك تذکر•

سئوال‌بنده اینست که‌راجع به وضع بیمه دانشجویان درخارجه چه‌اقدامی شده است .

اماراجع بتذکر، بسیاری ازمحصلین بخارج‌میروند برای تحصیلات‌اینهاارز میگیرند ومیروندودریك‌رشته‌تحصیل میکنندولی‌ازعهده برنمیآیند وبرشته دیگرمیروند.هم‌پول‌مملکت‌وهم‌قوای خودرا بیهوده صرف میکنند•

تقاضادارم فرهنك دراین‌موردآنهارا راهنمائی بکندواطلاعات‌کافی‌دراختیار محصلین بگذارد .

آقای وزیرفرهنك گفت :راجع به بیمه محصلین‌باید عرض کنم که‌درباره محصلین دولتی‌ما اقدام خواهیم کرد ولی درباره محصلین‌متفرقه‌بایداولیای آنها فکری بکنند•

هر کشور بکنوع مقررات‌وشرایطی برای بیمه‌دارد ولی‌بنده درهرصورت سرپرستها دستور خواهم داد که در این‌مورد اطلاعات لازم‌رادراختیاربنده بگذارند.

درمورد تذکر جناب آقای دکتر بیانی‌البته وزارت‌فرهنك سعی‌خواهد کرد دانشجوبان‌را ارشاد وراهنمائی کندواطلاعات‌کافی‌وعمومی‌دراختیارشان بگذارد ودراین‌باب اقداماتی شروع شده‌است و اطلاعاتی هم جمع‌آوری گردیده‌است .

دراین‌موقع چون عده‌کافی‌برای‌اخذ رای درورود بشورمواد نبود تقاضای ۲۰ نفر ازسناتورها بحث دربقیه‌لایحه بجلسه فوق‌العاده روز شنبه موکول گردید ،

## ختم‌جلسه

۴۰دقیقه بعدازظهر مجلس ختم‌شد وجلسه آینده روزشنبه ۱۵ تیرماه موکول‌شد .

# ماتم وعزا در سراسر مناطـــــــــــــق زلزله زده شمال

بقیه از صفحه‌اول

قیامت» که درنقطه مرتفعی قراردارد خراب گردیده‌و مردم‌درخارج‌ازمنازل خودوحشت‌زده‌وبلاتکلیف‌میباشند

ضمنا خبرنگار ما از فیروزکوه تلفنی‌اطلاع‌میدهد:

زلزله‌بطورمتناوب‌درفیروزکوه‌ادامه داردو‌صدی‌نودساختمانهای‌فیروزکوه‌و قراءتابعه خسارت‌وارد آمده واغلب آنهاغیر قابل‌سکونت‌است بازده‌قریه بکلی‌ویران‌شده‌و اهالی‌آن در بیابانها بسرمیبرند تاکنون یك‌اکیپ درمانی بمنظورمعالجه افرادمجروح ازفیروزکوه‌عازم قراءوقصبات‌تابعه گردیده و هنوزمراجعت نکرده‌است• از تعداد تلفات آمار صحیح‌دردست‌نمیباشد.

## کامیون‌شیروخورشیدسرخ

ساعت۱۰شب گذشته آقای ناظمی فرماندار باتفاق آقایان‌شرافت نماینده جمعیت‌شیروخورشیدسرخ وپزشکپور شهردار دماوندبا یك‌کامیون خواربار ولباس‌وپتو بفیروزکوه‌وارد شدند بوسیله‌این‌کامیون‌تعدادسیصدپتو، یکصد عددچادر،دوتن‌آرد ، یکصدوبیست کیلو روغن،دویست‌وبیست‌عدد کت‌ویکهزارو پانصد متر پارچه بفیروزکوه‌حمل‌شد تابین‌آسیب دیدگان‌توزیع‌شود.

فرماندارو‌شهردار ونماینده جمعیت شیروخورشید سرخ دماوند ازادارات دولتی، بخشداری، پست و تلگراف، ژاندار مری ، دارائی، بیمارستان و دبیرستان خاقانی که قابل سکونت بود بازدند بعمل آوردند ودستورات لازم‌برای‌توزیع‌چادرصادر نمودندساعت نه‌ونیم‌صبح امروز آقایان‌مزبورباتفاق فرمانده دسته‌ژاندارمری برای‌بازدید ازقراءآسیب دیده‌عزیمت نمودند

همچنین‌خبرنگارما آمارتلفات‌ومجروحین زلزله لاریجان‌را اشرح‌زیر گزارش داده‌است :

درقریه«پلور»۱۱۴ نفر ،ماهی‌دشت۱۵ نفر ، لاریجان۲۰ نفر،اورگان ۱۸ نفر مقتول گردیده و رده روله ۵۰ نفر زخمی شده‌اند.درقریه‌امیرآباد ۷۳ خانه‌ویران‌وراه شوسه فیروزکوه به پل‌سفیدبراثرریزش کوه‌مسدود گردیده وعبورازآن‌غیرممکن‌است.

## در دو آب

خبرنگاراعزامی‌مااطلاع‌میدهد :

دردوآب‌براثرخراب‌شدن‌قهوه‌خانه‌ای یکنفر کشته شده وارتباطات بکلی قطع‌شده‌ودراثرریزش کوه چنددکان و خانه‌خراب‌شده ومقدار زیادی گندم‌و کشمش‌وآذوقه‌اهالی‌زیرآوارفته‌است

## درسرخ‌آباد

زلزله‌سرخ‌آبادرانیزبکلی‌ویران کرده بحدی که‌اهالی وانغنام‌واحشام‌آنها در بیابانهاو کنارجاده‌ها بسرمیبرند حال این مردم وحشت‌زده که‌خانه خودرا ترك کرده‌وبااسب‌والاغ‌وگاوو گوسفند کنار جاده‌ها بسر میبرند تاسف‌آور است .

دراین‌ناحیه‌ده‌نفر بقتل‌رسیده و عده زیادی جراحاتی برداشته‌اند .

## درپل سفید

خبرنگار اعزامی‌ما پل‌سفیداطلاع میدهد:

دیروزقطارمسافربری‌بندرشاه-تهران ۵ساعت‌تاخیروقطارتهران-بندرشاه‌با شش‌ساعت‌تاخیرحرکت کرد.

علت‌تاخیر آسیبی‌بود که بخط وارد آمده‌ودراثرریزش کوه‌خط‌سیر قطارمسدود گردیده بود .

پس‌ازتعمیر خطوط و پاك کردن خط سیر بازهم‌قطار باسرعت‌معمول‌حرکت نمیکرد .

درپل‌سفید ساختمان راه‌آهن بکلی خراب‌شده وجنازه‌یك‌کارگر ویك بچه‌اززیرخاك خارج‌شده .

اهالی‌وکارکنان‌راه‌آهن‌فعلادرواگن های‌سرپوشیده زندگی میکنند.آب آشامیدنی‌ناباب گردیده‌وآب‌از خارج برای‌اهالی‌فرستاده‌اند•

کارکنان‌راه‌آهن‌پل‌سفیدفعلاتکلیف وسرگردان‌میباشند

دراین‌ناحیه‌اغلب‌ساختمان‌هابکلی‌ازبین رفته‌ودخترجوان‌یکی‌ازکارگران‌راه‌آهن بطورقت‌آوری‌بقتل‌رسیده‌ودر کندیج کلامسه‌نفر مقتول‌شده واغلب‌خانه‌ها ویران گردیده‌است.

درپل‌سفیدعده زیادی‌ازاهالی‌ازفرط وحشت بیمار شده‌اند یکی ازاهالی پل‌سفید میگفت : هنگام وقوع زلزله‌صدای‌درهم‌ریختن خانه‌هابانعره رعب‌آور حیوانات‌و ناله مرغهادرهم آمیخت وایجادرعب‌و وحشتی‌بی‌سابقه کردو کسانیکه جان‌سالم بدربردنداز فرط‌وحشت‌بیمارشدند•

درپل‌سفیدصدخانه‌بکلی‌باخاك‌یکسان شده‌و۴۰نفرجراحات‌شدیدبرداشته‌اند

## زلزله‌زیرآب

درزیرآب‌زلزله‌بیش از سایر نقاط آسیب‌رسانده وتعداد تلف شدگان و مجروحین معدن‌زیرآب نسبتا زیاد است .

وضع‌اهالی زیرآب بسیاررقت آور است مجروحین با سروکله باند بسته ودست وبال‌شکسته خودشان مجروح خودرابدوش کشیده‌اینطرف‌وآن‌طرف میدویدند .

یك‌نوع بی‌سامانی‌وبلاتکلیفی‌عجیبی همه‌جاحکمفرمابود هیچکس‌تکلیف خودرانمی‌فهمید ومردم که دراثراین حادثه‌غیرمترقبه گیج ومبهوت‌شده‌اندبلا اراده‌حرکاتی‌میکردندهر کس‌مجروحی رابدوش گرفته باشتاب بطرف قطار میدویدند این مجروحین‌بوسیله‌ترانکارد بقطار منتقل‌می‌شدند مادر بیمارستان بیمه‌های اجتماعی بستری‌شوند.

وضع این‌منطقه‌بیشتر بهیشت جبهه های‌جنك‌شباهت‌داشت.کارگری‌دختر جوان خودرا که مشرف بموت بود بدوش‌داشت ودرحالیکه‌اشك‌میریخت باسرعت‌ازقطاربالامیرفت ملکه دختر خودرا به‌بیمارستانی‌رساند .

حال۱۳ نفر ازمجروحین‌خطرناك‌بود ودرحال احتضاربودند•

مامورین قطاربدون آنکه‌مطالبه‌بلیط کنند مجروحین‌ومسافران‌راسوار کرده بمقصدمی‌بردند.

پیرمردی‌ازاهالی‌زیرآب‌اظهارداشت: چنددقیقه قبل‌اززلزله من باکمال تعجب دیدم‌اسبها زسانهای خودرااز دهانشان خارج کرده وباوحشت باین طرف‌وآنطرف‌نگاه می کردند. من متحیراین‌حرکت‌بیسابقه‌بودم که‌ناگاه صدای‌وحشت‌زاومهیبی‌برخاست.غباری سراسرزیراب رافرا گرفت وپس‌از لحظه‌ای جز منطقه‌ای ویران پیش چشمم چیزی نبود.

ساعت۱۲شب گذشته کسانی که در زیرآب‌زنده‌مانده‌اندودربیابان‌جمع‌شده دعای‌دستجمعی‌میخواندندوازپروردگار تقاضای عفووبخشایش داشتند.

دریك کیلومتری زیرآب درجاده اتومبیل روزمین‌دهان‌باز کرده‌وشکاف عمیقی برداشته است.

ازکارکنان‌راه‌آهن ۲نفرتلف شده‌اند ولی‌تعدادتلف‌شدگان‌ومجروحین معدن قابل‌توجه است وهنوزآمارصحیحی‌در دست‌نیست قسمتی ازساختمان‌راه‌آهن بکلی‌خراب‌شده‌است.

## زلزله مجدد

ساعت یازده ونیم‌دیشب‌مجدداززلزله خفیفی‌درزیرآب‌روی داد، این زلزله بیشتر اهالی‌راوحشت‌زده‌ساخت‌وبی‌اختیا سربیابان گذاشتند

بیمارستان زیراب بکلی‌ویران شده وخلاصه‌میتوان گفت که‌ازمعدن‌معروف زیراب چیزی باقی‌نمانده‌است.

جادهزیراب تاشاهی وشیرگاه‌خراب شده وعبور ومرور قطع‌شده است تا کنون۱۵۰ مجروح درزیراب دیده شده که حال۲۰ نفرآنهاخطرناك‌است.

## ورودسرلشکر بختیار

ساعت۸صبح دیروزتیمسار سرلشکر

بقیه‌درصفحه‌چهاردهم

# پانزده درصد بمزد کارگران

## کوره پز افزوده شد

همانطور که درشماره دیروز باطلاع رساندیم براثر موافقتی که‌بین کارفرمایان‌ونمایندگان کارگران‌درمحل کوره‌هاانجام گرفت مقرر گردید که بمیزان ۱۵درصد بدستمزدکارگران افزوده‌شود این‌موافقت‌نامه‌ازطرف‌سرکار سرهنگ‌مجاهدی. فرمانده‌هنگ‌ژاندارمری مرکز وسرگرد فرخ‌منش‌رئیس ژاندارمری شهرری ونمایندگان کارفرما وکارگر امضاء شد و کارگران با گرفتن‌این‌تضمین از دیروزعصر بکار مشغول‌شدند.

عده‌ای‌از کارگران پاره‌ای‌اختلافات جزئی‌داشتند که‌پس‌از گفتگوبا اولیا وزارت‌کارحل‌شد وکارگران ازافزایش۱۵درصد خشنودمیباشند•

## تشکر مالکین قراء وحیدیه و مجیدیه از جناب آقای دکتراقبال نخست‌وزیرمحبوب ایران

باطلاع‌عموم ملت‌ایران‌میرساند.

چندی‌است‌عده‌ٔ زمین‌خوار که‌معلوم نیست‌غیراز زمین‌خواری‌منظوردیگری جزایجادآشوب واضطراب‌در بین‌مردم نداشته‌باشندشروع‌به ایجادزحمت‌برای‌مالکین قراءوحیدیه‌ومجیدیه‌نموده وبااینکه‌این‌املاك‌درسال۱۳۰۳ ازمرحوم‌معین‌الدوله خریداری‌شده‌در سال۱۳۰۷ تقاضای ثبت‌شده‌ودرسال ۱۳۰۸ تحدیدحدودآن ضمن‌تهیه نقشه بامتراژ معین بعمل آمده‌است وسند مالکیت صادرشده واکنون صورت خرده‌مالك‌است عده‌ٔماجراجو به سرکردگی قزل‌جهانگیری‌ومرادرش‌ازرفتن‌مالکین به‌املاك‌خودجلوگیری‌وحتی‌درموقعیکه مالکین‌برای‌ساختمان اراضی‌خودبه‌محل رفتندعده‌ٔدرحدود یکصدنفربه‌تجریك‌نامبردگان ماچوب‌وچماق‌به‌ایشان‌حمله‌نموده‌وکارگران و خودشان را در حضور مامورین دولتی سختی ضروب و از توهین به مامورین نامبرده درحین انجام وظیفه خودداری‌ننمودند وباین‌نیزاکتفانکرده‌ومبه‌تخریب‌دیوارمالکین‌وحیدیه پرداخته‌وبعنف‌نیزوارد‌محدوده‌یکی‌ازمالکین شده‌و درآن‌مشغول‌ساختمان شدندوضمنا‌ازاین اوضاع‌سوءاستفاده‌مرامحدا کثر نموده‌وعده‌ٔساده‌لوح رابعنوان‌مالکیت اغفال‌نموده وزمین‌های‌ثبت‌شده اشخاص‌را که‌اسنادمالکیت‌آن ۲۵سال‌است‌صادرشده‌است باقولنامه باین‌عده‌ٔساده لوح فروخته‌اند که درابتدامتری۵ریال آن‌راقبلادریافت مینمودندوبعدا متری‌دهریال‌ودرحدودسه‌میلیون‌مترا راضی وحیدیه‌و مجیدیه‌وشمس‌آباد ونارمك‌رابه‌نام مجعول‌به‌نامبردگان‌فروخته‌اند درصورتیکه‌درکلیه نقشه‌های اطراف تهران‌اعم ازآنها که‌توسط‌آرتش تهیه‌شده ویاتوسط‌شهرداری‌چنین نامی‌وجودندارد.

خوشبختانه‌پس‌ازوقوف **جناب آقای دکتر اقبال نخست وزیر محبوب ایران** ازاین‌ماجرا ووصول گزارش بازرسی نخست‌وزیری ودرثبت کل وشرح‌کامل پرونده‌ثبتی وحیدیه معظم‌له‌دستور دستگیری کلاهبرداران نامبرده‌را بژاندارمری کل کشور صادر و با **مساعی ژاندارمری کل کشور** قزل جهانگیری دستگیر وتحویل مقامات قضائی گردید و ضمنا **جناب آقای‌فولادوند مدیرکل محترم ثبت و برای جلوگیری ازکلاهبرداری قزل جهانگیر وبرادر اقدام** ودستورمصدور اعلامیه درجراید ودررادیو تهران‌فرمودند ودرظرف ۲۴ساعت توقیف نامبرده‌دردادسرای‌تهران متجاوازیکصد وپنجاه‌نفر ازهمکاران آنها به **جناب آقای دکتر مجتهدی دادستان محترم و حضرت آقای صفی‌نیا بازپرس درست وشجاع شعبه ۲۴ دادسرا** برای استخلاص غیر قانونی نامبرده مراجعه نمودند ولی خوشبختانه مفید واقع‌نشد ودستور داده شد **بمیزان کلاهبرداری نامبرده که از بیست میلیون ریال متجاوز است** دقیقا رسیدگی و کلاهبرداران بکیفر قانونی خودبرسند .

چون دراین کلاهبرداری عده دیگری نیزوارد میباشند مالکین اراضی وحیدیه ومجیدیه وشمس‌آباد ضمن‌تشکر وسپاس گزاری از اقدامات سریع جناب‌آقای‌نخست‌وزیر تقاضادارند که برای‌جلوگیری ازتبانی وبدم فرار نامبردگان عده‌ٔ که بدادسرای تهران معرفی‌شده‌اند فوردستگیر تاس ازرسیدگی کامل‌آنهانیز بمجازات قانونی‌خودبرسند•

از طرف مالکین اراضی قراء وحیدیه و مجیدیه **مهندس بدرالدین‌مرعشی**

آ-۸۰۲۱


نوارضبط‌صوت اسکاچ

مرکزپخش : فروشگاه عنایت
خیابان فردوسی مقابل هتل فردوسی تلفن ۳۴۱۵۳
نمایندگی انحصاری : شرکت سهامی شیرکت تلفن ۳۲۲۸۷

۱-۱۰۱۷۸ ۶-۱

مراسم هفته‌شادروان‌عباس کیتی‌بین روزپنجشنبه۱۳ر۴ر۳۶ازساعت ۵تا ۷بعدازظهر برسرمزار آنمرحوم‌واقع‌درامامزاده عبداله برپاست .

خانواده گیتی بین

آ-۷۱۸۹

مصیبت‌وارده‌رابفامیل محترم‌طاهری مخصوصاآقایان‌حاجی‌حسن‌وعباس طاهری‌تسلیت عرض‌مینماید.

ستوان۳قدرت‌اله نظری - ستوان۲علی فرخزاد
ستوان۳ امیرهوشنك تشرفی

آ-۸۰۸۷

برنامه‌امشب سینما تابستانی ری

برای‌اولین‌مرتبه‌درایران‌فیلم‌رنگی گمشده

باشتراك دبوریدفارار - دیویدنایت - جولی آرنال

فیلم گمشده داستان طفل مفقودی است که‌ازنظرسوژه‌قویترومؤثرازفیلم «یتیم»و ازنظرسینمامهیج‌ترازفیلم«اسکروج»میباشد

آ-۱۰۸۳۴

«کانون‌طوطی»

برنامه امشب سالن زمستانی سینماکریستال فیلم‌رنگی خلبان جت

باشتراك رابرت‌استاك- کالین‌گری شروع ۲ونیم- ۴ونیم- ۶ونیم ۸ و نیم بعد از ظهر

درتراس باشکوه تابستانی سینماکریستال فیلم فراموش نشدنی خون‌وشن

تمام‌رنگی باشتراك تایرون پاور لیندا دارنل ریتاهیورث شروع ۷ونیم-۱۰بعد ازظهر

برنامه مخصوص کودکان در سینماکریستال همه روزساعت ۱۰ ونیم صبح فیلم اخلاقی وحشی زیبا

آ-۱۰۸۴۷ «کانون‌طوطی»

اطلاعات

## انتقاد

از علم جواهر کلام

### هفته درد دل

لابد میدانید در فرنگستان رسم است که برای هر کار اجتماعی در ظرف سال روز و هفته مخصوصی تعیین میکنند مثلا میگویند این هفته خیر به کودکان است آن هفته خیر به دیوانگان خواهد بود اخیراً ما هم که فرنگی مآب شده ایم این رسم وعادت را پیدا کرده ایم و برای پارهٔ امور اجتماعی روز و هفته معینی داریم مثلا چندی پیش هفته باروز حمایت دیوانگان وقبل از آن هفته مسلولین و حیوانات اهلی وامثال آن بود حالا چقدر این حمایت ها بنفع تحت الحمایه ها تمام میشود خدا میداند زیادهم نباید عجله کرد چون درهمه جا اول اسم هرچیزی میآید بعد رسمش پیدا میشود فعلا ما درمرحله اسم هستیم وانشاالله اگر عمری باقی ماند بمرحله رسم هم میرسیم مگر شما آن مثل مشهور فرنگی را نشنیده اید که شهر رم در یك روز ساخته نشد خودمان هم درفارسی مثلی داریم گر صبر کنی ز غوره حلوا سازم

درهر صورت از نظر روزنامه نویسی و اجتماعی هفته گذشته هفته گریه بوده طوری که اطلاع دارید تمام بزرگان قوم در تعزیه خوانی فیلم بنادر جنوب جمع شدند ودامن دامن اشك ریختند بعدهم خبر رسید که فعلا مقدار زیادی تور و دام ماهی ماوسایل سریع السیر به بنادر حمل شد تا اهالی آنجا ماهی بگیرند و بخورند قدری شکمشان سیر شود تا بعد کمکهای دیگر برسد این مربوط به هفته گذشته بود واما هفته امروز بنظر بنده چندین اسم دارد از آن جمله هفته آنفلوآنزا- هفته اعتصاب- هفته گرما و بالاخره هفته درد دل که موضوع گفتگوی ما میباشد باین قسم که ابتداء آقای وزیر کشاورزی طی بخشنامه از ادارات تابعه خود شکایت کردند که اینها حرف نمی شنوند دستورها را اجرا نمیکنند بکار مردم نمیرسند وعین این بخشنامه هم برای اطلاع عموم در روزنامه ها منتشر شد که مردم بدانند اگر کار پیشرفت نمیکند برای آن است که کارمندان حرف شنو نیستند.

پیرو این شکوائیه آقای وزیر کشور هم دنبال این شکایت را گرفته وشرح مبسوط تاثر آوری از مأمورین شهرداری وغیره وغیره درد دل وشکایت کردند که البته این هم برای استحضار عموم بود تا مردم خرده گیر بهانه جو بیش از این قرقر نکنند وبدانند که خود آقایان وزیران هم از دست این ادارات از دست این مامورین چه دل خونی دارند وباید با کمك خود مردم کم کم این گرفتاری مرتفع شود ودرد دلها از بین برود.

بنده این جریان را که در روزنامه خواندم یاد مرحوم وزیر نظام حاکم تهران افتادم که در ایام حکومت آن مرحوم موقعی دزدی در تهران زیاد شد بقسمی که روز روشن چند نفر با اسلحه توی خانه ها میآمدند واسباب خانه را جمع میکردند ومیبردند مردم مطابق معمول آنروز بدارالحکومه رفتند واز دست دزدها شکایت کردند مرحوم وزیر نظام سرایدار خود را احضار کرده گفت درست گوش کن نشانی دزدها را بخاطر بسپار به بین مردم چه میگویند

همینکه حرف مردم تمام شد وزیر نظام بشاگردان گفت چند روز پیش همین دزدهائی که شما نشانی آنها را داده اید بمنزل ما آمدند مقداری قالیچه واسباب بردند من مخصوصا سرایدار را خواستم که بداند دزدهای شما یکی است اگر شما دزد را گرفتید خبر بدهید ما هم بیائیم اسباب های خودمان را تحویل بگیریم اگر هم ما دزدها را گرفتیم شما را خبر میدهیم که اسبابتان را پس بگیرید

مقصود این است در آن سالها که دوره استبداد بود اولیای امور مثل حالا با مردم درد دل میکردند از مردم کمك میخواستند شکایت های خودشان را باطلاع عامه میرساندند از آنها چاره جوئی میکردند حالا که الحمد لله مشروطه وحکومت مردم بر مردم است وهیچ تعجب ندارد که دو وزیر هم با مردم درددل کنند. از آنها چاره بخواهند والبته هیچ دوئی نیست که سود نشود حالا به بینیم در این هفته درددل وزیر سوم از کی و کجا درد دل میکند

## ما و خوانندگان

**آقای مصطفی فرهت**

روزنامه فروش سرخیابان جلیل آباد مینویسد اگر پهن کردن بساط درمقابل بستخانه قدغن است چرا نسبت بجوراب فروش و آلبالو فروش وامثال آن ممانعتی بعمل نمی آید و نسبت بفروش چند روزنامهٔ که من در دست خود برای فروش ارائه میکنم سخت گیری میکنند.

**خرده مالکین قریه سربرج**

ازمشهد مینویسند درجریان بارندگی وسیل اواخر خرداد ماه ۳۶ خسارات زیادی برعایای دهکدهٔ سربرج بلوك کوهپایه مشهد واردشده که بیشتر آنان را ازهستی ساقط نموده وبوضع بلاتکلیفی سرمیبرند خواهشمند است توجه مقامات مربوطه رابکمك آنان جلب فرمائید.

**آقای حسن تعلیمی** مقیم خیابان نوبهار قلهك مینویسد طبق تصویبنامه هیئت وزیران مورخ ۲۲ خرداد ۱۳۲۵ عده ای برای هزینه لوله کشی تهران مبالغی توسط بانکملی ایران درسالهای ۲۵ و۲۷ پرداخته اند اینك پس از ده سال اداره لوله کشی تهران ازقبول و تأدیه این پرداختها صاحب اولی این خانه ها خودداری وفقط از صاحبخانه فعلی بابت هزینه لوله کشی همان خانه باپرداخت صدی بیست بعنوان پاداش میپذیرد درنتیجه امضاء دولت وبانك رابی اعتبار وسلب اعتماد عمومی رامینماید درصورتیکه پرداخت کنندگان حاضرند بدون پاداش عین مبلغ پرداختی راپس ازمضی دهسال دریافت دارند چرا ادارهٔ لوله کشی بضرر دولت اقدام واسناد دولتی رامتزلزل مینماید.

**آقای نعمت الله فیلی**

کارمند منتظر خدمت بدون حقوق شرکت سهامی پنبه مینویسد پس از ۱۸ سال خدمت صادقانه باهشت سرعائله منتظر خدمت بدون حقوق شده ام امیداست اولیای محترم امور نسبت بحقوق تضییع شده ام که بستگی بسرنوشت هشت سرعائله دارد اقدام مؤثری مبذول ونگذارند حقوق حقه ای که باصرف بهترین ایام عمرم تحصیل شده پایمال گردد.

**پاسبان اخراجی** شاه محمد خیومچی ساکن گنبدکاوس پس از شرحی که ازخدمات بیست ساله خود مینویسد درخصوص دستگاه چراغ شیره ای که درمنزل او کشف وباعث اخراج او از خدمت گردیده متذکر میشود هنگامی که مشغول خدمت بودم چندنفر از بستگان عیالم درمنزل باستعمال افیون مبادرت کرده اند این امر نباید موجب اخراج من از خدمت شود بلکه کسانیکه باین کار دست زده اند مستحق عقوبت هستند.

**آقای هادی روحانی**

مینویسد معمولا باهر بلیطی که بمسافرین راه آهن فروخته میشود یکبرگ نیز داده میشود که در آن بلیط شماره واگن. شمارهٔ صندلی. تاریخ حرکت قطار. نام مبدأ ومقصد. نام مسافر. شماره بلیط وتاریخ صدور. امضاء صادر کننده بلیط باید نوشته شود ولی بطوری که ملاحظه میشود در برگهائیکه بمسافرین میدهند فقط ذکر شماره واگن و صندلی اکتفا شده وازذکر سایر مشخصات صرفنظر شده است صرفنظر از اینکه عدم ذکر نام مسافر دربرگ مخصوص ممکن است درخارج موجب ایجاد بازار سیاه وخرید وفروش بلیط شود اگر وقتی ادارهٔ راه آهن بخواهد مسافرین بلامانع یك قطار را کنترل نماید چگونه هویت حقیقی آنانرا تشخیص میدهد.

**آقای احمد محمدی**

مینویسد اکنون که هوا بسیار گرم است بازدر گوشه و کنار خیابانها دیده میشود که بعضی از دوره گردها جنسهای تقلبی از قبیل بامیه وشکلاتهای مختلف که معلوم نیست ازچه چیز ساخته میشود بفروش میرسانند واطفال بیگناه میخورند ومبتلا بامراض گوناگون میشوند از شهرداری تهران تقاضا دارم که ازساختن این قبیل اجناس تقلبی جلوگیری نماید تادراین فصل که هوا بسیار گرم است بهداشت اطفال کمك شده باشد.

**اهالی میانکوه و دیناران**

بشکوه بختیاری تقاضا مینمایند نسبت عملیات فرمانده دستهٔ درك رسیدگی دقیق بنمایند تاچنانچه جریان نامطلوبی وجود داشت جلوگیری گردد.

**آقای حمزه هاشم پور**

نامه شما که نسبت باین روزنامه را از لطف کرده بودید رسید کارکنان این مؤسسه ازحسن توجه شما تشکر میکنند.

## حالو

حسادت !

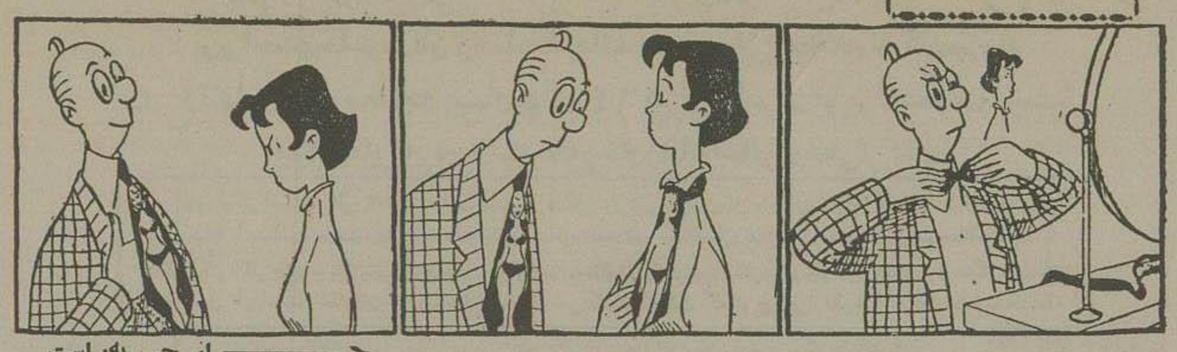

از چپ به راست

## از اینجا و آنجا

### انفجار خورشید

درهفته گذشته ،دانشمندان بوسیله یك رصدخانه درشهر «کلا کنفورت» در اطریشی توانستند انفجار بزرگی را روی سطح خورشید مشاهده کنند.

نیروی این انفجار مساوی با نیروی انفجار یك میلیون بمب اتمی بود و باعث از کارافتادن امواج کوتاه تمام ایستگاههای رادیو برای چند ساعت گردید.

### نجات از جاذبه،

یك پزشك آلمانی درشهر «هام» سر همسرش را ازتن جدا کرد

پزشك مزبور گفت علت اقدام باین امر این بود که ازجاذبه زنش که شدیداً تحت تاثیر آن قرار گرفته بود نجات یابد. وی ازهمسرش چهار فرزند دارد و هنگامیکه براثر داد وفریاد همسایگان افراد پلیس درمحل حاضر شدند مشاهده کردند که بالای جسد زنش ایستاده و سراو بدستش میباشد ، وی همینکه پلیس را دید فریاد کشید:

- من اورا کشتم میبایستی کشته شود اکنون دیگر از خطر جاذبه اوراحت شدم

### گردش با هلیکوپتر

اگر بارویا مسافرت نمودید کمپانی هوائی بلژیکی سابنا که درتمام اروپا شعبه دارد بادریافت ۸۹ دلار شما را در تمام خاك فرانسه گردش میدهد ونقاط دیدنی وابنیه تاریخی آن کشور رااز نزدیك بشمانشان خواهد داد.

مدت این گردش ۹ ساعت است وبرنامه آن هفته گذشته از طرف کمپانی سابنا انتشار یافت

### هلیکوپتر یك نفره

اخیرا هلیکوپتر یك نفره نیز ساخته شده و مورد استفاده قرار گرفته است این هیلکوپترها باسرعت ۱۰۰ کیلو متر درساعت حرکت میکند و ۴۰ اسب نیرو دارد .

ازهم اکنون ثروتمندان جهان بفکر افتاده اند هلیکوپتر یکنفره خریداری نمایند زیرا برای گردش بهترین ومناسب ترین وسیله محسوب میشود.

### ثروت وسرعت

کارشناسان راهنمائی ورانندگی امریکا ضمن مطالعه درعلل تصادف رانندگان به این نکته برخوردند که رانندههای ثروتمند خیلی بیشتر دچار حادثه میشوند. طبق آماری که بوسیله کارشناسان مزبور تهیه شده است آنهائیکه بیش از ۱۲ هزار دلار درآمد ماهیانه دارند دوبرابر آنهائی که درآمد آنها ۵ هزار دلار است و۳ برابر آنهائی که بیش از ۳ هزار دولار درماه درآمد ندارند تصادف میکنند ..!!

همان آمار نشان میدهد که سرعت متوسط رانندگان دسته اول (۱۲ هزار دلار درآمد) ۹۰ کیلومتر درساعت ودسته دوم ۸۵ کیلومتر میباشد درصورتیکه سرعت دسته سوم از ۷۵ کیلومتر درساعت تجاوز نمینماید .

### آخرین آمار ماشین های آمریکا

درسال ۱۹۵۶ در کشور آمریکا ۶۵ میلیون ماشین وجود داشته که از این مقدار ۲۵۴۶۷۹ اتوبوس و ۱۰۶۲۵۵۳۶ کامیون وبقیه ماشین سواری بوده است.

### رادیو رو- زنامه- تلویزیون

اخبار دنیا بچه وسیله باطلاع مردم می رسد؟ رادیو، روزنامه یا تلویزیون؟ کدامیك زودتر میتوانند مردم را در جریان حوادث بگذارند ؟

یك داشمند انگلیسی باین سئوال باین طریق جواب داد که در آینده بشر اخبار را ابتدا از رادیو می شنود، سپس در روزنامه میخواند و بالاخره آنرا در تلویزیون تماشا میکند .

### خاصیت منشی

در یکی از روزنامه های ایالت ایلینس اخیرا آگهی زیر برای استخدام یکنفر منشی جهت یکی از ادارات درج شده است :

«یك نفر منشی که یك دختر شبیه باشد، مثل یکمرد فکر کند وهمچون یك زن عمل کند وبالاخره مانند یك سك کار کند نیازمندیم.»

## جدول کلمات متقاطع شماره ۶۶۷

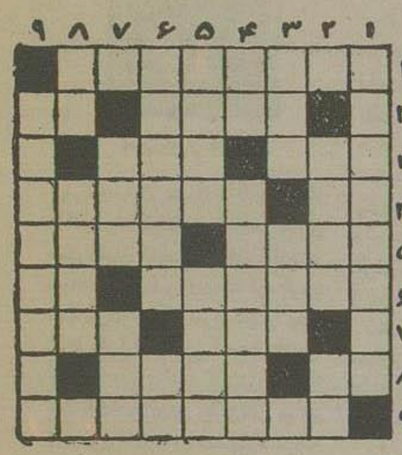

**افقی :** ۱- آتشی که سخت میسوزاند اما دلکش است ۲- از انواع خروس - در با ۳- ناله وزاری التماس آمیز که دل سنك را آب کند ۴- غیر ضرور بودنش وقتی آشکار میشود که قافیه بند آید ۴- اگر باشد - سیاست کجدار ومریز ۵- البته درعالم دوستی زدنش کمال ناجوانمردی است- نمناك ومرطوب ۶- میگویند آسانتر از دهان مردم باوه گو توان ست- باآنکه مظهر نازکی و باریکی است بازاشخاص ایراد گیر موشکاف توی آنهم میروند ۷- حاجی آقا در هفته آینده بین صفا ومروه انجام خواهد داد- معمولا اگر باشد بکبار سراست ۸- افزونی آب دریا راهم گفته اند- ازبازیچه های قدیمی که اخیرا هم برای رواج آن تلاش شد اما بی نتیجه ۹- جنك او باعروس ازداستانهای قدیم زندگی زناشوئی است .

**عمودی:** ۱- درمقابل جاهل نباید کرد که بشاهرگ غیرتش بر میخورد ۲- لشگر بسیار وانبوه- ازدر کشیدنیها ۳- نوك کوه- نه پرنده- اهل روسیه است ۴- خارشکسته- وعده هاست واگر از آن خوبان باشد البته وفاهم نخواهد شد ۵- ازشهرهای اروپاست وسازندگانش بازارچه های هم دارند ۱- زینت وپیرایه ۶- میسپارند تاجنس را بدیگری نفروشند- اگر هم نیشی بود فعلا کمسر ندارد ۷- جنك وپیکار- عیال دیگر شوهر ۸- حرف نفی- نوع بندی که شاعر از دندانه هر قصری شنیده است ۹- زیبا رو- چون عروس شب.

### حل جدول شماره ۶۶۶

**افقی :** ۱- توبه. ملمع ۲- عصا- ابیا ۳- بل- قرع- سق ۴- یول- جرب ۵- رفاه - نزهت ۶- خشت- چرم ۷- وف- جام- کنج ۸- اشراق- دلی ۹- بهار- کلیر .

**عمودی:** ۱- تعبیر خواب ۲- وصل- فشفشه ۳- ما- یات- را ۴- قوه- جاره- ارل- چاق ۶- منغ- نرم ۷- لب- جزم- دل ۸- میسره- کلی ۹- عاقبت بخیر.


**دبستان ملی جلفا (سو کیاس) با شهریه ماهانه ۲۰۰ ریال**

طبق اجازه رسمی وزارت فرهنگ دبستان شش کلاسه جلفا با آخرین متد آموزشی از اول سال تحصیلی آینده شروع بکار مینماید وزبان انگلیسی نیز توسط مبلغ سو کیاس در تمام کلاسها تدریس خواهد شد. دفتر دبستان از ۱۵ تیرماه نام نویسی مینماید.

نشانی: خیابان قوام السلطنه آموزشگاه مبلغ سو کیاس. آ-۱۰۱۸۰ ۴-۵

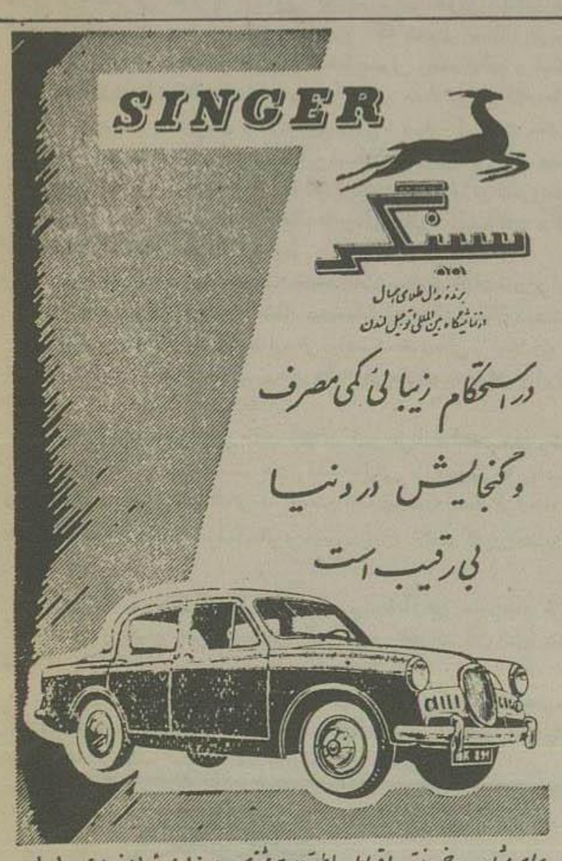


برای مشاهده وخرید نقد واقساط واطلاعات بیشتری به: نمایندهٔ انحصاری در ایران
ع. اصغر شالچیلار وشرکاء خیابان شیراز بالاتر از خیابان حقوقی تلفن ۳۲۴۱۱ مراجعه فرمائید

آ-۱۰۶۷۲

**آگهی مسابقه ورودی دانشکده پزشکی**

داوطلبان مسابقه ورودی دانشکده پزشکی باید از روز شنبه ۲۲ تیر ماه ۱۳۳۶ تا ۱۹ مرداد ماه ۱۳۳۶ روزهای شنبه وچهارشنبه از ساعت ۹-۱۲ صبح واز یکشنبه ۲۰ مرداد تا پنجشنبه ۳۱ مرداد ۱۳۳۶ همه روزه از ساعت ۹-۱۲ صبح شخصا با مدارك زیر بدبیرخانه دانشکده مراجعه وثبت نام نمایند.

۱- اصل یا رونوشت مصدق دیپلم کامل متوسطه شعبه طبیعی باشعبه ریاضی برای فارغ التحصیلان سال قبل

۲- جواز قبولی سال ششم متوسطه شعبه طبیعی یا ریاضی برای فارغ التحصیلان سال جاری

۳- سه قطعه عکس ۴ در ۶ که درسال جاری گرفته شده باشد.

۴- یك برگ رونوشت مصدق شناسنامه.

پس از انقضای مدت مقرر دفتر ثبت نام بسته میشود واز آن پس بهیچوجه نام نویسی بعمل نخواهد آمد مسابقه ورودی دانشکده پزشکی روز دوشنبه ۴ شهریور ماه ساعت ۱۰ صبح در دانشگاه انجام خواهد شد.

در مسابقه ورودی زبانهای انگلیسی - فرانسه- آلمانی امتحان میشود وداوطلبانیکه بیکی از زبانهای مذکور آشنا باشند می توانند درمسابقه شرکت کنند

رئیس دانشکده پزشکی دکتر اقبال

آ-۱۰۴۶۴ ۳-۳

**قابل توجه شرکتها و مقاطعه کاران**

جهت زیرسازی وساختمان از نزدیکترین معدن سنگ قدری بالاتر از طهران پارس بنام همین قیمت هر کامیون سنك آماده ۶۰ ریال به تلفن ۳۲۷۲۴ خزائی مراجعه نمائید.

آ-۷۹۵۵

**ASAHI BEMSILKIE FABRIC**
**(BEMBERG)**

طرح های زیبا و درخشندگی جذاب
نکات قابل توجه پارچه های تافته ای
بمسیلکی فابریك BEMSILKIE FABRICS
میباشد

A.K. 2050
Asahi Kasei

A.K. 2050
BEMSILKIE TAFFETA

| | | |
|---|---|---|
| AK | 7050 | Georgette Crêpe |
| AK | 5000 | Cherry Voile |
| AK | 5220 | Triple Sheer |
| AK | 5700 | Sheer Grêpe |
| AK | 5400 | Bem-fanny |
| AK | 4000 | Habutae |

لطفا هنگام خرید باین مارك
درحاشیه پارچه توجه داشته باشید

Asahi Bemsilkie (ASAHI Bemberg) FABRIC
مارك حاشیه

**ASAHI CHEMICAL INDUSTRY CO., LTD.**
SOZE-CHO, KITA-KU, OSAKA, JAPAN

۱-۱۰۴۷ ۱-۵ «کاوه ملوطی»

**آگهی خرید سنك سیلیس**

شرکت سهامی صنایع شیشه ایران مقدار دوهزار تن پودر سیلیس سفید خالص یا سنك آنرا که فاقد آهن باشد خریداری مینماید آقایان مالکین که تا حدود دوست کیلومتری تهران دارای چنین معادنی باشند نمونه بمعدن خود رابه دفتر این شرکت واقع در بازی آباد - خیابان سیلو تهران ارسال دارند تا پس از تجزیه و آزمایش چنانچه مطلوب واقع گردید قرارداد خرید آن منعقد گردد.

مدیر عامل شرکت سهامی صنایع شیشه ایران

(۱) آ-۱۰۶۲۶ دکتر عباس معتمدی

**پرفسور مسعود عزیزی**

دارای دیپلم ناسیونال تخصص در بیماریهای اطفال از دانشگاه پاریس رزیدنت سابق بیمارستانهای آمریکا

خیابان رازی (اشرف هادی بالا) کاشی ۴۴۰ تلفن ۴۵۹۱۶ پذیرائی عصرها وصبح ها باتعیین وقت قبلی

آ-۱۰۷۳۰

# اسکان عشایر بطور نمونه در منطقه بویر احمدی عملی میگردد

## بویر احمدی‌ها خود را از نژاد ماد میدانند و بدون سلاح بجنگ درندگان میروند

## دوغ تنها وسیله معالجه بیماریهای ۱۴ هزار خانوار بویر احمدی است!

### اسکان عشایر ایران از سایر عشایر خاورمیانه آسانتر و عملی‌تر است

آقای دکتر احسان نراقی کارشناس مؤسسه علمی و فرهنگی و ترتیبی سازمان ملل متحد (یونسکو) که برای مطالعات اجتماعی خاورمیانه آمده است دو هفته پیش بصفحات جنوب مسافرت نمود تا در مورد اسکان عشایر آن ناحیه از نزدیک مطالعه نماید.
آقای دکتر نراقی چند روز پیش بتهران مراجعت کرد و در مورد اسکان عشایر و اوضاع اجتماعی و فرهنگی و بهداشتی آنان معمل آورده است اطلاعات جامع و جالبی در اختیار خبرنگار ما گذاشت که تشرح زیر از نظر خوانندگان عزیز میگذرد:

احسان نراقی

پس از رسیدن بشیراز با آقای استاندار و آقای سرلشکر ریاحی و آقای سرلشکر همت رئیس کمیسیون اسکان عشایر در مورد اسکان عشایر فارس مذاکره کردم، نقشه من این بود که امر اسکان را بطور نمونه از ایل بویر احمدی شروع کنیم.

مقامات لشکری نیز با این نظر موافق بودند زیرا ایل بویر احمدی اولا در یک منطقه فوق‌العاده با استعداد سکونت دارد و از طرف دیگر نفوذ خوانین در آنجا کم است و افراد ایل هم بعلت فقر و بیچارگی مایل باسکان هستند.

آقای دکتر احسان نراقی درباره مشاهدات خود اظهار داشت که منطقه بویر احمدی منطقه‌ای فوق‌العاده با استعداد است و از نظر موقعیت طبیعی و داشتن آبشارهای زیبا منطقه‌ای است که مانند آن را فقط در سویس میتوان دید، این منطقه دارای نواحی صعب‌العبور و خطرناک است و هنگامیکه وارد یکی از نواحی این منطقه شدیم پس از ۹ ماه تازه راه باز میشد.

راههای این منطقه شش ماه در سال مسدود است و مردم ایل باشهر ارتباط ندارند و هر چند هفته یکبار چند نفر باهم چکمه‌هائی از پوست گاو بپا میکنند و برای بشهر میروند زیرا در فصل زمستان ارتفاع برف زیاد است و بعلت خطرناک بودن راه حرکت با اسب و قاطر امکان ندارد. مردم این ناحیه بسیار مسلح هستند و بدون سلاح بشکار بز کوهی و گراز و خرس میروند.

آداب دوره ساسانیان هنوز در میان این اقوام دیده میشود و بویر احمدیها مدعی اند که از نژاد مادها هستند و احمد در اصل (آمد) یعنی همان ماد است.

### علت اختلاف

علت اختلافات و زد و خوردهائی که در این منطقه بوقوع می پیوندد بعقیده من بیکاری است. ایل بویر احمدی از ۱۴ هزار خانواده تشکیل میشود و بسیاری از افراد ایل بیکارند و بر اثر سادگی به جزئی ترین تحریکی بجان هم میافتند.

عقیده من بهترین راه از بین بردن این اختلافها و از زد و خوردها ایجاد کار برای این طایفه است.

### لزوم شرکت تعاونی

چیزی که بیش از هر چیز در این منطقه جلب نظر میکند فقر مردم است، افراد ایلات با جناس شهر مانند قند و چائی و سیگار و توتون معتاد شده‌اند و مجبورند که این اجناس را بهر ترتیب و بهر قیمت که شده بخرند و در مقابل تولیدات خود را بقیمت بسیار ناچیز در محل بسوداگران شهری بفروشند زیرا وسیله و امکان حمل و نقل برایشان فراهم نیست. برای حل این مشکل و جلوگیری از ورشکستگی و هجوم ایلات بشهرها باید شرکت‌های تعاونی تاسیس شود تا تولید کنندگان بتوانند اجناس خود را مستقیما عرضه نمایند. و اگر این نکات مراعات نگردد، ایلات بشهرها هجوم خواهند آورد و چون نه از لحاظ بدنی و نه از لحاظ روحی مستعد برای کار شهر نیستند دربدر و بیچاره میشوند.

### فرهنگ بویر احمدی

در این منطقه اصولا فرهنگی وجود نداشت تا بتوانیم در مورد آن صحبت کنیم در (کمهر) دهی بود که هفتصد نفر در آن زندگی میکردند و از این میان فقط یک پیرمرد ۷۰ ساله باسواد بود و چند نفر هم میتوانستند قرآن بخوانند در یک ناحیه دیگر ما سوادده قصیده غزالی ساخته بود و مضمون آن این بود که «ما از شما کمک میطلبیم و احتیاج به مساعدت شما داریم و تصادفا این قصیده را سیار خوب ساخته بود این موضوع نشان میدهد که این مردم تا چه اندازه مستعد هستند. مردم تقاضای تاسیس مدرسه را داشتند، البته مدارس این منطقه نمیتواند مانند مدارس شهری باشد زیرا افراد ایل بیلاق و قشلاق میکنند و مدارس باید شبانه‌روزی باشد و باهم در بیلاق و هم در قشلاق دائر گردد.

### بهداشت مردم

بهداشت هم مانند فرهنگ در این منطقه وجود ندارد فقط بهداران ارتش گاهی بدادمردم میرسند و آنان را معالجه میکنند در یکی از دهات از اهالی پرسیدم اگر شما مریض شدید چکار میکنید گفتند:

### «دوغ میخوریم»

پرسیدم اگر خوب نشدید چکار میکنید گفتند: «بخدا و امیگذاریم»

در این منطقه متاسفانه حمام وجود ندارد و از موسسات بهداشتی و درمانگاه اثری دیده نمی‌شود و بطور خلاصه مردم از مزایای تمدن جدید هیچگونه استفاده‌ای نمی کنند.

بیشتر نوزادان در چند روز اول تولد تلف میشوند و تلفات زنان هنگام وضع حمل بسیار زیاد است و بعلت پراندگی جمعیت و دوری و سختی راهها دسترسی به طبیب و قابله امکان ندارد

### تسلط ارتش

نکته‌ای که بیش از هر چیز جلب توجه مرا کرد تسلط ارتش بود، ماموران ارتش نظم و امنیت را در این منطقه بخوبی مستقر کرده‌اند و من خود دیدم که یک نفر افسر در آن ناحیه دور افتاده که هیچگونه ارتباطی با شهر نداشت تمام خوانین را مطیع ساخته بود و در حقیقت از او حساب میبردند و این مایه امیدواری است و همگی معتقدند که وضع فعلی و آرامش کنونی بهترین فرصت برای هر گونه اصلاح و تغییر وضع است. یعنی از افسران براستی فداکاری میکردند یکنفر سروان ۱۱ ماه بود که در یک خانه گلی بدون وسیله زندگی میکرد و بانجام وظیفه مشغول بود.

پیشنهاد من این است که اطلاعات بیشتری بافسران این منطقه داده شود و آنها را با اصول عمران و آبادانی آشنا ساخت تا برای ایلات راهنمای خوبی باشند.

### برنامه کمیسیون اسکان

کمیسیون اسکان برنامه سنار وسیعی تهیه کرده است که باید در مدت ۵ سال بمرحله اجرا درآید.

کمیسیون از ایلاتیکه علاقمند به اسکان هستند آماری تهیه کرده است. قبلا قرار بود که در هر سال ۵ هزار خانوار اسکان داده شوند

در سال جاری ۷ هزار خانواده برای اسکان داوطلب شده‌اند.

و نیز از طرف کمیسیون بین ایلات پرسش نامه‌هائی توزیع شده است تا مشخصات و جزئیات زندگی خود را در اوراق مخصوص بنویسند و قید نمایند که مایل باسکان هستند یا نه.

مطالعات کمیسیون اسکان تقریبا خاتمه پذیرفته و فقط در انتظار اعتبار هستند قرار است سازمان برنامه ۳۰ میلیون تومان بودجه برای اینکار اختصاص دهد امید است که این مبلغ بزودی پرداخت گردد.

اسکان هر خانوار ۷ هزار تومان خرج دارد نیمی از این مبلغ را دولت بطور وام خواهد پرداخت و نیمی دیگر را افراد هر خانواده.

گیرندگان وام در سه سال اول اقساط وام را نخواهند پرداخت و این مبلغ از سال چهارم تا هفت سال مستهلک خواهد شد.

افراد بویر احمدی از اسکان خود بسیار خشنودند و این نشانه آنست که از زندگی بدوی خسته شده‌اند و فهمیده‌اند که زندگی شهری مزایای فراوانی دارد.

### اسکان عشایر ایران آسانست

من قبلا در کشورهای سوریه و عراق در مورد اسکان عشایر مطالعاتی کرده‌ام و عقیده دارم که اسکان عشایر در ایران سریعتر و آسانتر عملی میگردد زیرا ایلات ایران هر یک سهم خودکار کشاورزی کوچکی دارند و این خود بکار اسکان کمک میکند درحالی که عشایر سوریه و عراق جز بیابانگردی کار دیگری ندارند و ایلات ایرانی را میتوان نیمه ساکن دانست.

من معتقدم که کوچکترین توجه بوضع ایلات جلب اعتماد آنها را خواهد کرد و ایلات اسکان را بادل و جان خواهند پذیرفت.

### مبارزه بدون وسیله

با وجود اختلافاتی که میان افراد این ایل وجود دارد و همانطور که گفتیم مراتب سادگی و بیکاری منجر بزد و خوردهائی میشود باید گفت که این مردم مسلح و شورباهم صمیمیت فراوان دارند و جز این هم امکان زندگی برای آنها نیست زیرا در منطقه‌ای که کار انسان مبارزه بدون وسیله با طبیعت است باید همدردی و صمیمیت حکمفرما باشد و گرنه همه محو میشوند و اصولا زندگی و حتی سد جوع افراد بدون کمک هم میسر نیست معاشرت با بویر احمدی‌ها که دارای صفات بسیار عالی انسانی هستند در عین آنکه جالب است بسیار خطرناک میباشد مختصر اشاره غلط و عمل ناشیانه عاصی میشوند. مذهب بویر احمدی‌ها شیعه است و در موارد ناموسی بسیار متعصب هستند ولی بشیوه باستان زن و مرد باهم میرقصند و دست در دست هم یا بکوبی می کنند و در حین رقص هیچکس نظر سوئی بدیگری نمیتواند داشته باشد و در حقیقت نمیتوان گفت که رقص در نظر ایشان مقدس است.

این بود مختصری از مشاهدات من و باز هم باید متذکر شوم که امر اسکان عشایر بسیار مهم و قابل توجه است و باید بدین وسیله از هجوم بی تناسب ایلات و دهاتی‌ها بشهرها پیش گیری کرد و از ورشکستگی و دربدری این اقوام مسلح شور و اصیل ایرانی جلوگیری نمود.

---

## اطلاعات کارگری

### اجرای مقررات لایحه قانونی بیمه های اجتماعی را بتعویق انداخته اند

آقای رسولی نماینده کارگران صنف خبازی طی نامه‌ای مینویسد:

بر اثر اقداماتیکه سندیکای صنف خباز بعمل آورده مقرر گردید که از اول تیرماه کارگران صنف مزبور بیمه شوند و این موافقت از طرف سازمان بیمه های اجتماعی کارگران تائید شد ولی تا امروز که دهم تیرماه می باشد از اجرای مقررات قانون بیمه‌های اجتماعی کارگران خودداری شده و بهمین منظور عده‌ای از کارگران نامه‌های شکوائیه بسندیکای کارگران ارسال داشته‌اند علت این سهل انگاری معلوم نیست.

اطلاعات کارگری: توجه مقامات اداره کل کار استان تهران و سازمان بیمه های اجتماعی کارگران را نسبت بدرخواست کارگران مزبور جلب مینماید.

اطلاعات کارگری- بطوریکه در شماره های گذشته باطلاع رساندیم سازمان بیمه های اجتماعی کارگران توسط شعبه تهران اقدام بیمه نمودن کارگران مزبور نمود ولی هنوز این تصمیم بمرحله اجرا گذارده نشده انتظار داریم مقامات سازمان نسبت باین موضوع رسیدگی نموده از نتیجه اقدامات خود اطلاعات کارگری را مطلع نمایند.

### انگشتان این کارگر بعلت عدم اجرای اصول فنی کار قطع شده

آقای نعمت‌الله تهرانی نژاد کارگر کارخانه شرکت رنگسازی ایران شکایت میکند در تاریخ ۱۴ خرداد هنگام انجام کار با ماشین پرس انگشتان خود را از دست داده و بانک تقاضای پرداخت غرامت و بازرسی اداره کل کار تهران را از کارگاه مزبور دارم.

بطوریکه کسب اطلاع شده آقای صدری بازرس فنی نمایندگی مرکزی بیمه های اجتماعی که برای بازرسی محل کارخانه رفته موضوع شکایت نامبرده را تائید نموده و در گزارش خود اظهار داشته که چندی پیش نیز انگشتان کارگر دیگری بنام عبدالله یزدانی توسط این ماشین قطع شده

اطلاعات کارگری: لازم است اداره بازرسی وزارت کار نواقص این کارگاهها را بررسی و در رفع آنها اقدام نماید.

### افتتاح دستگاه رادیولژی

بطوریکه از سازمان بیمه‌های اجتماعی کارگران کسب اطلاع شده روز دوشنبه دستگاه رادیولژی بیمارستان مسلولین نیاوران باحضور آقای نبیل سمیعی نماینده کارفرما و عضو هیئت مدیره سازمان بیمه‌های اجتماعی کارگران افتتاح گردید و مورد استفاده کارگران بیمار قرار گرفت.

### اخراج کارگر خبازی

آقای سیدعوض موسوی کارگر خبازی فتح‌الله سمیعی شکایت میکند بعد از ۷ سال کار در کارگاه مزبور کارفرما مرا از کار اخراج نموده و با اینکه سندیکای کارگران خباز مراجعه نمودم اقدامی در ابقای من بعمل نیاوردند اینک تقاضا دارم اداره کار استان تهران بشکایت من رسیدگی نموده و احقاق حق مرا نمایند

اطلاعات کارگری: توجه اداره کل کار استان تهران را نسبت بتقاضای کارگر نامبرده جلب مینماید، همچنین سندیکای کارگران خباز باید باین امور رسیدگی نماید.

### اخراج بعلت درخواست اجرای قانون کار

آقای حسین راهبی کارگر کارخانه ظریف باف شکایت میکند که کارفرما بعلت درخواست کردن مزایای قانونی (حقوق روزهای تعطیل) و اجرای مقررات قانون کار و لایحه قانونی بیمه‌های اجتماعی کارگران مرا از کارگاه اخراج نموده و تکلیف من و عائله‌ام روشن نیست تقاضای رسیدگی از طرف اداره کار تهران را دارم.

اطلاعات کارگری: توجه اداره کل کار استان تهران را جلب مینماید.

### تقاضای کارگر اخراجی

آقای فلیح شایگان کارگر کارگاه لاستیک و پلاستیک سازی حاجی عباس نیکومنش شکایت میکند که در کارگاه مزبور دو سرویس در شبانه‌روز مشغول کار است که در هر سرویس عده‌ای کارگر مشغول کار میباشد.

چون ایام تابستان بعلت هوای گرم و خطر انفجار دیگ بخار از کارفرما تقاضای تقلیل ساعات کار را به ۸ ساعت نموده‌ام مرا از کار اخراج نموده و تقاضای رسیدگی از طرف وزارت کار را دارد.

اطلاعات کارگری: طبق مقررات قانون کار ساعات کار کارگران روزانه ۸ ساعت معین شده لازم است اداره کل کار استان تهران باین موضوع رسیدگی نماید.

### مقررات قانون کار و بیمه‌های اجتماعی اجرا نمیشود

آقای حیدرعلی‌زاده بنمایندگی از طرف ۱۳۰ نفر از کارگران کارخانه بلورسازی حاجی میکائیل چینی‌چیان (شعله) بخبرنگار ما اظهار داشت در حدود ۲۰ روز است که از عدم اجرای مقررات قانون کار و لایحه قانونی بیمه های اجتماعی کارگران در کارگاه مزبور باداره کل کار استان تهران شکایت نموده‌ایم ولی در این مدت هیچگونه اقدامی در مورد تقاضای ما بعمل نیامده و با آنکه کارگران همگی اشتیاق خود را بامر بیمه شدن اظهار میدارند تاکنون توانسته‌اند بیمه شده و از مزایای قانونی بیمه‌های اجتماعی کارگران استفاده نمایند.

اطلاعات کارگری: توجه مقامات اداره کل کار استان تهران و سازمان بیمه های اجتماعی کارگران را نسبت بدرخواست کارگران مزبور جلب مینماید.

### تقاضای کارگران اخراجی گیرمابه سلیمانی

آقای اسمعیل چدارحیمی و ۸ نفر دیگر از کارگران گرمابه اخوان سلیمانی واقع در حشمت‌الدوله شکایت میکنند که ۷ ماه پیش بعلت اجرای مقررات قانون کار که بایستی روزانه ۸ ساعت کار کنیم از کارگاه مزبور اخراج شدیم و کارفرما علت اخراج ما را کار نکردن اضافی یعنی ۱۲ ساعت در روز اظهار داشت پس از شکایت بوزارت کار پرونده برای رسیدگی بدادگستری ارجاع گردید و از آنجا دوباره بوزارت کار فرستاده شد و چون کارفرما بدعوت وزارت کار ترتیب اثر نمیداد و باداره کار تهران حاضر نمیشد پرونده مشورای حل اختلاف فرستاده شد و هنوز پس از ۷ ماه تکلیف ما روشن نیست تقاضای رسیدگی داریم.

اطلاعات کارگری: لازم است اداره کل کار استان تهران در اسرع وقت بتقاضای کارگران گرمابه مزبور رسیدگی نماید.

---

## کتاب

### کیمیاگران

داستان سرائی یا باصطلاح امروز «رمان نویسی» در ایران تقریبا بکرشته جدیدی است که در ادبیات فارسی وارد شده و خوشبختانه میتوان اذعان نمود که در نتیجه مساعی نویسندگان باذوق و قریحه، دامنه آن بر اندازه زمانی توسعه زیادی یافته است.

بنظر ما یکی از داستان سرایان زبردست این دوره نویسنده دانشمند آقای حمزه سردادوراست که داستانهای ایشان مانند چشمه آب حیات و افسانه قاجار و کیمیاگران و در پس پرده و غیر مورد استقبال واقع شده و با آنکه این داستان ها در مجله اطلاعات هفتگی مورد استفاده عده کثیری واقع شده معذلک سیاری از علاقه‌مندان تقاضای تجدید طبع آنرا نمودند و نگاه مطبوعاتی علمی بهمان نظر در صدد تجدید طبع آن برآمده است.

داستان کیمیاگران داستان شیوائی است که از همان فصل اول خواننده را مجذوب میسازد چون نویسنده باذوق در ضمن یک داستان شورانگیز عشقی و قهرمانی موضوع کیمیا را مورد بررسی قرار داده و با تسلطی که در تواریخ شرق و غرب دارد اسرار و کارهای شگفت انگیز کیمیاگران و شرح حال کسانیرا که در ایران و خاصه در اروپا بکیمیا دست یافته نامی در تاریخ و آثاری از طلاسازی خود بیادگار گذاشته‌اند وصف میکند انتشار این داستان کم نظیر را بکسانی که موفق بخواندن آن در اطلاعات هفتگی نشده‌اند اطلاع میدهیم و مزید توفیق مؤلف محترم را خواهانیم.

داستان کیمیاگران در دو مجلد (جلد اول ۴۲۴ و جلد دوم ۳۷۱ صفحه) با پشت جلد زیبا انتشار یافته است.

---

## مالیات‌ها و حقوق مالی

### از سلسله انتشارات آشنائی باعلوم اجتماعی از دکتر حسین پیرنیا

کتاب‌های علمی و تخصصی بعلت کمی خوانندگان این نوع کتب کمتر تدوین و تالیف می شود و از این گذشته برای تدوین کتاب های تحقیقی مخصوصا درباره مسائل اجتماعی که بنحوی بمسائل مربوط بایران ارتباط پیدا میکند منابع و مأخذ مدونی وجود ندارد و مولفین ناچار به تحمل زحمات طاقت فرسائی هستند و از این رو تعداد این نوع کتاب‌ها با وجود احتیاج مبرم دانشجویان و اهل تحقیق وسیع، بسیار کم است معذلک گاهگاه سعی دانشمندان با وجود همه این اشکالات بتدوین این کتب دست می‌زنند و از جمله این کتاب‌ها که اخیرا انتشار یافته و واجد ارزش علمی سیار قابل توجه و عمیقی می باشد کتاب «مالیات‌ها و حقوق مالی» تالیف آقای دکتر حسین پیرنیا استاد دانشکده حقوق است.

در این کتاب که در بیش از دویست صفحه چاپ شده تاریخ مالیات‌ها در ایران و کشورهای خارجی از قدیم‌ترین ازمنه تا دوره معاصر و تغییرات و تحولات سیستم‌های مالیاتی و عقاید مکتب‌های مختلف مالی و اهمیت حقوق مالی و انقلابات و تحولات اجتماعی که در نتیجه سیستم‌های مالیاتی غیر عادلانه در جهان و ایران ایجاد شده مورد بحث قرار گرفته است.

آقای دکتر پیرنیا در این کتاب انقلاب کبیر فرانسه و انقلاب مشروطیت را تا حد زیادی نتیجه سیستم های غلط مالیاتی و تبعیض ها دانسته و سپس نقش سیستم های مالیاتی را در وضع اقتصادی مورد بحث قرار داده و نتیجه گرفته است که با یک سیستم مالیاتی صحیح میتوان اقتصاد کشور را هدایت و رهبری کرد.

در این کتاب مسائل گمرکی و امور مالی مربوط بآن نیز مورد بحث قرار گرفته است و بانواع حقوق و عوارض گمرکی و تاثیرات آن اشاره شده است.

بهر حال می توان گفت که کتاب مالیات‌ها و حقوق مالی یکی از محققانه‌ترین کتبی است که در سالهای اخیر درباره مالیاتها نوشته شده است و مطالعه آن را به عموم علاقمندان بامور مالیاتی و اقتصادی و اجتماعی توصیه میکنیم.

---

## جائزه بهترین پیس خارجی در نیویورک به ژان آنوئی

### پیس نویس فرانسوی اهدا شده است

پیس «والس تور آدورها» از ژان آنئی جایز مسابقه بهترین پیس‌های خارجی را در نیویورک ربود. این جائزه بوسیله جامعه منتقدین نیویورک به نویسنده آن اهداء گردید.

جایزه بهترین پیس فصل بوسیله همان انجمن به پیس «مسافرت طویل شبانه» از اوژن اونری اعطا گردید. پیس اخیر الذکر یک درام معاصر است.

---

## جمیله

بقلم: هانری بردو — ۲۵ — ترجمه: ا. پ

عضو آکادمی فرانسه

دزدیدن زن ارباب یک متنفذ مسلمان در قلب طرابلس بدون شک در نظر میزبان مانه تنها عاقلانه نبود بلکه جنایت بزرگی محسوب میشد و اگر کوچکترین ظنی میبرد که بفکر اجرای چنین اقدام جسورانه‌ای هستم مارا با خفت و خواری بکوهستانها بر میگرداند. تصور کرد که آمده‌ایم با طرق حمل و نقل دریائی آشنا شویم و شاید در ندرت چند شبی را بعشرت و عشرت بگذرانیم سعی کرد که تجربیات خود را در زمینه اخیر در اختیار ما بگذارد.

سرمیز غذا بعنوان مرد باتجربه‌ای که بدون لطمه بشهرت و موفقیت خود هر کاری را کرده است پرسید.

— خوب، جوانها، عشقهایتان چه حال است؟

بجای جواب به تبسمی اکتفا کردم عشقهای ما معصوم تر و بیرحمانه‌تر بود.

قسمت اول نقشه بطرس شناسائی محل بود. لازم بود وضع خانه عمر و آداب و رسوم آنرا بشناسیم و بدانیم آپارتمان خدمتکاران کدام سمت است عده آنها چند نفر است. آپارتمان زنها کجاست. بطرس برای این تحقیقات مقداری قالیچه و پارچه‌های ابریشمی دمشق تهیه کرد و نزدیک طاقی ورودی خانه عمر دکه‌ای اجاره کرد. بعد لباس مسلمانان را بتن کرد حتی عمامه‌ای بسر ست. ولی از پذیرفتن من درد که خود امتناع کرد و در مقابل اعتراضم جواب داد:

— تو خیلی ناشی هستی. اگر این جاباشی تمام محله می‌فهمند که عاشق هستی.

— پس من چه کنم؟

— بعد بتو احتیاج دارم ولی حالا برو گردش کن.

چقدر دلم میخواست گوشه آن دکه بنشینم و روزها را بامید خروج جمیله بگذرانم.

✿ ✿ ✿

در سه قسمت شهر بدون هدف میگشتم «المیناء» که یکطرفش دریاست و طرف دیگر آن جنگل درختان میوه قرار دارد توجهم را جلب کرد. هوا از عطر لیموترش و پرتقال و بوی بندر اشباع شده بود. روزهای دراز وقتم را با تماشای بارگیری کشتی‌های بخاری و بادی تلف کردم در حالیکه تمام حواسم جای دیگر بود. کشتیها پرچمهای کشورهای دوردستی را برافراشته بودند. آنچه همراه میآوردند اشیاء و وسائل ساخته شده برای تأمین آسایش زندگی بود مملکت ما در عوض بآنها غله، پشم و پارچه‌های ابریشمی میداد. با بعضی از باربران اسکله که مراقب ورود و خروج کشتیها بودند آشنا شدم. یکروز یک کشتی تفریحی را که از مصر آمده بود حاضر بود یکی دو مسافر با قیمت عادلانه‌ای بگیرد نشان دادند و پیشنهاد کردند بتماشای آن بروم.

این کشتی هفتصد باهشتصد تنی علیرغم تجمل و زیبائی خیلی محکم ساخته شده بود و جای مناسبی برای دلدادگان بود: بالش‌های آن از پارچه های ابریشمی پوشیده شده بود و کف آنها قالیچه‌هائی که از نقششان پیدا بود ایرانی است انداخته بودند.

خلاصه یک قصر متحرک هزار و یکشب روی آب ساخته بودند

با مرغ خیال فضای بازی یافت فرار خود را با جمیله دور از ساحل و دور از تسلط عمر در نظر مجسم کردم از خود میپرسیدم اگر او را از چنگال مرگی که تعقیبش میکند نجات دهم آیا بپاس این خدمت راضی خواهد شد جواهراتی را که پس داده بود دوباره بگیرد و بامن بطرف آسمان تازه‌ای فرار کند؟ ولی حتی رؤیا بهتر است مدتها زمادی فریبم دهد نه حقشناسی عشق بوجود نمیاورد هنوز آن لحظه‌ای را بیاد داشتم که در حیاط خانه هامه کنار حومن مرمر دستم را بوسیده بود هنوز کلماتی که بر زبان آورده بود در گوشم طنین می‌انداخت: «ترا خیلی دوست دارم تو خیلی خوب و مهربانی». جمیله از آن دخترانی بود که بکیار عاشق نمیشوند ولی بخاطر انتخاب یک کافر دشمن نژاد و مذهب ما مستحق مکافاتی بود که بطرس برایش آماده میکرد دشمن حق نداشتم مانع انجام آن شوم از طرفی مگر خود من به طرابلس نیامده بودم که با جرای این مجازات کمک کنم؟

در این افکار بودم که چند پسربچه نیمه عریان اطرافم جمع شدند بعضی اسفنجهائی را که از کف دریا جدا کرده بودند و بعضی دیگر سکه‌های باستانی فنیقی را که لای تخته سنگها یا غارهای نزدیک دریا پیدا کرده بودند برای فروش عرضه میکردند.

این بچه‌ها خیال کردند من دیوانه هستم زیرا با چنان خشونتی آنها را از خود دور کردم که کوئی آمده بودند یول خون موجودی را بپردازند. بلافاصله از کنار دریا دور شدم بندر را با منظره آبها و کشتیهای آماده حرکت مظهر آزادی میدیدم و این موضوع ناراحت و پریشانم کرده بود. بقیه عمرم یک زندانی بیش نبودم. میدانستم هر جا بروم عشق خود را همراه خواهم برد. و پنجاه سال تمام بهر گوشه دنیا که رفتم عشقم را با خود بردم و میبینید که عاقبت آنرا به نقطه‌ای که بیش از همه جا رنجم داده است باز گردانده.

✿✿✿

«کوبه» شهر علیا که در کنار یک تپه واقع شده است مرا بطرف خود نکشید. نمیتوانستم آنجا از جمیله چیزی بیابم در صورتیکه شهر قدیم که در آن منزل داشت پر از هوائی بود که او تنفس کرده بود. احتمال دیدن او را حساب میکردم.

جمیله بهوای آزاد و سالم دره‌های ماعادت کرده بود در کاخی که از درز بر طاقی کوچه باریک بآن وارد میشدند حتی اگر حیاط بزرگ با گل و چمن و درخت و هوای خوش داشت خفه میشد. فکر میکردم که یقیناً عادت اعراب برای خرید و دید و بازدید زنان متنفذ بشهر یا برای گردش از خانه خارج میشود. باین امید در نزدیکی خانه او کنار دکانهای شلوغ بانتظار استادم.

شاید روزی از روزها برای خرید باین دکانها بیاید؟ شاید روزی احتیاج پیدا کند برای استراحت پاهای برهنه ماندن قشنگش یک قالیچه نرم بخرد؟ شاید یک قالیچه بخارا، یک قالیچه افغانستان و یا یکی از قالیهای تبریزی که از ایران میآورند، نقش و ترکیب رنگهای گرمش از همه زیباتر است انتخاب کند؟ انتظار او را در دکانهای پارچه فروشی هم میکشیدم.

مشتریهای این دکانها در نظر اول زیر مندیل‌های سیاه یا سفیدی که با آن چهره را پوشانده بودند همه بهم شباهت داشتند.

در سوریه زنهای مسلمان مثل زنهای قاهره و اسلامبول چشمها را از حجاب مستثنی نمیکنند.

پارچه‌ای که بر سر می‌اندازند تمام صورتشان را میپوشاند ولی گاهی بقدری نازک است که خطوط چهره از پشت آن تشخیص داده میشود. از طرفی گاهی پیراهنهای چسبان بتن میکنند بطوری که شکل اندامشان نمایان می شود.

وقتی چشم انسان عادت کند دیگر آنها را باهم اشتباه نمیکند. زیبائی و طنازی و جوانی زن دوسته را حدس میزند و چون نمیداند زن مورد توجهش در میل و اشتیاقی که در دلش بیدار شده است شریک است یا نه آتش شوقش تیزتر می‌شود.

بعد از فروشندگان قالیچه و پارچه محل انتظار مرا کنار شیرینی فروشهائی که مساط خود را در هوای آزاد پهن کرده بودند و بوی شیرینی آنها از دور بینی را نوازش میکرد قرار دادم.

شاید جمیله شکمپرست شده باشد؟ شاید این شیرینی های مطبوع و رنگارنگ او را بطرف خود بکشد؟ همانطور که کنار دکان پارچه فروشها در جستجوی دست های سفید و بلند و نرم جمیله بودم امتیاز بر حجاب زنان که برای خوردن شیرینی کمی عقب میرفت دنبال لبهای قشنگ و قرمز جمیله میگشتم.

همه آن زنان راهگذر شکنجه‌ام میکردند. هیچکدام جمیله نبودند اگر یکی از آنها اندام بلند او را دیگری بدن قشنگ و متناسبش را این یکی گردن بلند و مرا فراشته او را داشتند هیچکدام تصویری که از جمیله در مغزم داشتم شبیه نبودند. شاید غریزه‌ای پنهانی مرا از حضور او آگاه میکرد؟ منتظرم میرسد که اگر او در برابرم ظاهر شود دخون هزار بار تندتر در رگهایم جریان خواهد افتاد.

این دقت زیاد من از نظر همه زنها پنهان نمی‌ماند. گاهی یکی از آنها چند بار میگشت و نگاهم میکرد و وقتی میخواست در یک راهرو با زیر یک طاق بنظر پنهان شود با یک حرکت تند حجاب از چهره برمیداشت و صورت جوان چشمهای پر حرارت خود را آشکار میکرد و آهسته مرا بغمزه میخواند و برمیگرداند. با این حرکت آخرین دیوار بنای توهم را فرو میریخت.

# خبرنگاران ما از شهرستانها اطلاع میدهند

از: قائمیان — خبرنگار فسا

## زندگی ما

انجمن شهر بدون هیچگونه دلیلی در یکی از جلسات پرطمطراق خود بجای این که باری از روی دوش مردم بردارد برای هر کنتور برق ماهیانه ۲۰ ریال عوارض وضع نمود.

میگویند میخواهیم برای اینکه از شرآبهای کثیف و گل آلود خلاص شوید شهر را لوله کشی کنیم البته تا کنون بدینعنوان تمام خیابانها را زیرو رو کرده‌اند اما مردم شهر تا کنون رنگ لوله‌هائیکه باید در این چاله‌های عریض وطویل جایگیرند، ندیده‌اند و معلوم نیست چه موقع و چه وقت این آرزوی طلائی جامه عمل میپوشد.

هرچند شب یکبار و حتی تا زگیها در روز روشن عده‌ای سارق خدانشناس که از بردن جل و پلاس مستمندان و بیوه زنان هم ابائی ندارند بدون ترس و واهمه وارد مغازه و خانه مردم میشوند و دارو ندار آنانرا بیغما میبرند.

هر قدرهم فریاد میزنیم و استغاثه میکنیم که فکری برای دستگیری این دزدان شریر و قطاع الطریق بکنید میگویند کادر انتظامی ما ضعیف است و معلوم نیست چه کسی باید این کادر ضعیف را تقویت کند؟!

بهرحال این شمه‌ای از زندگی ما مردمی است که در نقطه دور افتاده‌ای از این مملکت روزگار خود را میگذرانیم و هیچکس هم بفکر تامین زندگی ما نیست (تو خود حدیث مفصل بخوان از این مجمل ۲۰)

## زلزله

خبرنگار ما از رضائیه اطلاع میدهد چندشب قبل زلزله نسبتا شدیدی در شهر رضائیه بوقوع پیوست ولی خوشبختانه هیچگونه تلفات جانی و مالی بکسی وارد نیامد.

## فرار از زندان

### سارق جسوری با اغفال مامورین از زندان فرار کرد و در کوههای «سنگلند» برای مقابل با مامورین موضع گرفت

چندروز قبل غلام اربابی سارق مسلحی که پس از مدتها قتل و غارت بچنگ مامورین افتاده و در زندان نیشابور بسر میبرد با اغفال مامورین محافظ خویش از زندان فرار کرد و با مید تجدید دوران گذشته در کوههای مرتفع «سنگلند» موضع گرفت.

مامورین شهربانی پس از اطلاع از این امر بلافاصله کلیه جاده‌های اطراف را تحت کنترل قرار دادند و در ضمن آقای ستوان حکمتی رئیس زندان شخصا باتفاق عده‌ای پاسبان در تعقیب سارق بطرف کوههای «سنگلند» حرکت نمود و پناهگاه غلام را تحت محاصره درآورد:

غلام ابتدا در مقابل مامورین دست بمقاومت زد ولی هنگامیکه فهمید دیگر راه فراری برایش باقی نمانده است خودرا تسلیم مامورین نمود.

اینک غلام اربابی مجددا در همان سلول سابق زندان محبوس است.

## آرزوی ۱۲ ساله مردم برآورده شد

خبرنگار ما از طالقان مینویسد ماورود اولین اتوبوس شرکت مسافربری طالقان پس از دوازده سال رامشوسه صمغ آباد بطالقان که از طرف وزارت راه در دست ساختمان بود افتتاح گردید.

در مراسم افتتاح جادهٔ مزبور عده زیادی از اهالی حضور داشته و باشور و هیجان فراوان منتظر ورود اولین اتوبوسی بودند که قرار بود مستقیما از تهران بطالقان وارد شود.

بالاخره انتظار آنان بپایان رسید و اتوبوس شماره ۱۸۴۱۲ براندگی آقای محمدعلی غراقی از جادهٔ حدیدالاحداث وارد طالقان شد و آرزوی دوازده سالهٔ مردم برآورده گردید.

## یک مامور کافی نیست

بطوریکه خبرنگار ما از خوانسار گزارش میدهد چندی قبل آقای دکتر رضائی رئیس اداره امور دام استان دهم به خوانسار وارد شد و پس از بازدید از دامهای مابه کوبی شده دستورات لازم راجع بمبارزه با بیماریهای دامی در کلیهٔ توابع خوانسار صادر نمود. و در تعقیب این دستور آقای کوزه کنانی متصدی امور دام شهر خوانسار بمنظور مایه کوبی دامها بقراء تابعه عزیمت کرد و در اینمورد اقدام مقتضی بعمل آورد اهالی ضمن اظهار قدردانی از آقای دکتر رضائی تقاضا دارند با اعزام کارمندان دیگر آقای کوزه کنانی را که به تنهائی عهده‌دار امور مربوط بدام و کشتارگاه است کمک نمایند.

## ورزشکاران اصفهان در مشهد چه کردند؟

### مسابقات دوستانه ورزشی دوستی جوانان را استوار میکند

بطوریکه قبلا باستحضار خوانندگان عزیز رسید چند روز قبل بدعوت فدراسیون والیبال و بسکتبال خراسان تیمهای والیبال و بسکتبال اصفهان برای انجام مسابقه دوستانه‌ای وارد مشهد شدند.

در اولین مسابقه والیبال و بسکتبال که با حضور جمع کثیری از علاقمندان انجام شد ورزشکاران مشهد در هر دو مسابقه پیروز گردیدند.

روزهای یکشنبه و دوشنبه دومین مسابقه والیبال و بسکتبال با حضور آقایان استاندار، فرمانده لشکر، مدیر کل فرهنگ، روسای ادارات و مدیران جرایدانجام یافت که در مسابقه والیبال تیم اصفهان و در بسکتبال تیم مشهد پیروز شدند.

در پایان مسابقات هدایائی بین تیمهای مشهد و اصفهان ردوبدل شد و سرپرستهای تیمهای مزبور اظهار امیدواری کردند که مسابقات دوستانه ورزشی، دوستی بین جوانان را پیش از پیش استحکام بخشد.

## افتتاح سینما سعدی

خبرنگار ما از مرکز اطلاع میدهد: چندروز قبل طی مراسم خاصی سالن سینما سعدی که بهمت آقای اسماعیل کاشی تاسیس شده است افتتاح گردید

در این مراسم بیش از سیصد نفر از روسای دوایر دولتی و طبقات مختلف اهالی حضور داشتند و آقای رئیس فرهنگ پیرامون نفوذ و اهمیت سینما در زندگی مردم بیانات جامعی ایراد کرد.

## انتقام احمقانه

### عده‌ای از فرط ناامیدی بتر کمن صحرا مهاجرت کردند

خبرنگار ما از زابل مینویسد چندین سال است که آتش زدن خرمنهای کشاورزان در منطقه سیستان معمول شده و عده‌ای افراد نادان بر اثر جزئی اختلافی اقدام بآتش زدن خرمنهای یکدیگر مینمایند چندشب قبل نیز سه خرمن گندم در قریهٔ «اسکل» متعلق به آقای عباس کلانتری مالک قریهٔ مزبور بوسیله عده‌ای ناشناس طعمهٔ حریق گردید و چون باد شدیدی میوزید اهالی موفق بخاموش کردن آتش نشده و کشاورزان با چشم حسرت ناظر سوختن حاصل زحمات یکساله خود گردیدند. بقرار اطلاع محصول این سه خرمن که طعمهٔ آتش شد در حدود دویست خروار گندم بود که یک سهم آن بکشاورزان تعلق داشت. اکنون با سوختن این خرمنها چون کشاورزان بیچاره امیدی بتامین نان خود نداشته‌اند دست زن و بچهٔ خود را گرفته بتر کمن صحرا رفته‌اند تا برای امرار معاش خود چاره‌ای بیاندیشند شایسته است اولیای امور توجهی باین موضوع مبذول داشته و اجازه ندهند حاصل زحمت کشاورزان دستخوش انتقام ورزی عده‌ای افراد نادان شود.

## دو دسته از کشاورزان با بیل و تبر بجان هم افتادند

### و در این گیر و دار کدخدای قریه بقتل رسید

چندروز قبل در یکی از قراء توابع مرودشت بین دو دسته از کشاورزان تراعی رخ داد که منجر بقتل کدخدای ده گردید جریان حادثه طبق گزارش خبرنگار ما در شیراز از اینقرار است.

ساکنین قریه «علی آباد کرار» از خرده مالکین تشکیل شده است که هریک در مزارع خود بکار کشاورزی اشتغال دارند و گاهگاه بر اثر اختلافات محلی تراعهائی بین آنان اتفاق میافتد و در این تراعها با بیل و تبر، چوب و چماق بجان هم میافتند.

آنروز هم اختلافات ملکی سبب تراع خونینی گردید و دو دسته از کشاورزان مجهز بسلاح‌های محلی بجان یک دیگر افتاده و بزد و خورد پرداختند.

در این هنگام محمدزمان کدخدای قریه برای پایان دادن باین تراع خود را بمیان انداخت ولی بر اثر ضربه محکمی که بسر شر وارد گردید ناگهان بزمین افتاده و ناجان سپرد. جریان باطلاع مقامات مربوطه رسید و جنازه پس از انجام تشریفات قانونی دفن شد.

## سیل

### چندین خانه و مزرعه را ویران کرد

خبرنگار ما از دامغان اطلاع میدهد: چندروز قبل در بخش رودبار دامغان سیل عظیمی جاری شد و چندین خانه را بکلی ویران نمود و علاوه بر این بمزارع زراعتی دهاقین نیز خسارات هنگفتی وارد آورد.

پس از اطلاع جریان امر هیئتی از طرف فرماندار و جمعیت شیر و خورشید سرخ برای کمک بسیلزدگان بنقاط سیلزده عزیمت نمودند.

## بیماری نوظهور

بطوریکه خبرنگار ما از مهاباد اطلاع میدهد اغلب دامهای قراء تابعهٔ مهاباد به بیماری «طبتی» مبتلا گردیده اند این بیماری که بنظر میرسد اخیرا ظاهر شده باشد احشاء را از بین انداخته است بطوریکه از شدت درد پا قادر برفتن بچراگاه نمیباشند مردم بخصوص کشاورزان از وزارت کشاورزی و اداره کل دامپروری انتظار دارند توجهی باین موضوع مبذول شود.

## تقاضای تاسیس کلاس ششم طبیعی را دارند

چندروز قبل عده کثیری از اولیاء دانش‌آموزان در دفتر کار آقای طهوری رئیس فرهنگ گنبدکاوس حضور یافتند و پیرامون تاسیس کلاس ششم طبیعی مذاکره نمودند.

اولیاء اطفال اظهار میداشتند که بعلت شرائط سخت زندگی قادر بتهیه هزینه تحصیلی فرزندان خود در شهرهای بزرگ نیستند و اداره فرهنگ باید در سال جدید برای تاسیس کلاس ششم طبیعی اقدام نماید.

امیدواست وزارت فرهنگ بدرخواست اولیاء اطفال توجهی مبذول دارد.

## قاضی فعال

خبرنگار ما از مرکز مینویسد از انتصاب آقای پوئید بریاست دادگاه شهرستان مرکز تغییرات مهمی در این اداره صورت گرفته است و امور مراجعین بدون هیچگونه معطلی و دردسر انجام میگیرد.

اهالی از فعالیت این قاضی فعال و صالح اظهار امتنان مینمایند.

## خلاصهٔ خبرهای شهرستانها

**درگز** - آقای برهمند بازرس عالی استانداری پس از بازدید از تاسیسات فرهنگی و سایر دوایر دولتی بمشهد مراجعت نمود.

**شاهی** - از محل صدی پنج سهم فرهنگ درآمد شهرداری یکباب دبستان شش کلاسه در کوی حسن آباد شاهی بنا شد تا در سال تحصیلی آینده مورد استفاده فرهنگ قرار گیرد.

**بابل** - آقای مهندس عالمی از مرکز بمنظور بازدید از عملیات سمپاشی مزارع بابل باین شهرستان وارد گردید.

**اصفهان** - بمنظور تهیهٔ وسائل اردوی تابستانی دانش‌آموزان جلسه‌ای تشکیل گردید و در این باره تصمیمات لازمه اتخاذ گردید.

**اصفهان** - تیمسار سرتیپ جهان بیگلو فرمانده تیپ اصفهان که بمنظور شرکت در کنفرانس فرماندهان لشکرها بمرکز عزیمت نموده بود باصفهان وارد و مشغول انجام وظائف محوله گردید.

**زابل** - چون بعضی از آموزگاران فرهنگ زابل برای شرکت در امتحانات کلاسهای بالا احتیاج بفراگرفتن درس عربی داشتند باینجهت آقای حاج ابراهیم شریفی یکی از علمای این شهرستان قبول کرد که آنان را تدریس نماید.

**شاهی** - بر اثر اقدامات آقای علی آبادی رئیس فرهنگ شاهی یکدستگاه کارگاه حرفه‌ای (نجاری - فلزکاری) تاسیس شد تا در سال تحصیلی آینده مورد استفاده دانش‌آموزان حرفه‌ای قرار گیرد.

**اصفهان** - ذوالفقاری استاندار استان دهم قبل از عزیمت تهران آقای موسوی رئیس دادگستری را در غیاب خود بکفالت استانداری تعیین کرد.

**اصفهان** - چندروز قبل کمیسیونی باحضور آقایان استاندار، رؤسای فرهنگ و ژاندارمری و همچنین رئیس جمعیت شیر و خورشید سرخ اصفهان در سالن استانداری تشکیل گردید و دربارهٔ کمک بدانش‌آموزان بی‌بضاعت تصمیماتی اتخاذ شد.

**کرمان** - بمناسبت فوت آقای سالار بهزادی (پدر آقای سالار بهزادی نمایندهٔ مجلس شورای ملی) مجلس تذکری از طرف بستگان آنمرحوم در مسجد جامع کرمان برگزار شد.

**اصفهان** - چندی پیش در کمیسیونی که باحضور استاندار و رؤسای تربیت بدنی اصفهان در سالن تربیت بدنی تشکیل گردید راجع بساختمان جدید تربیت بدنی در محل باغ همایون تصمیماتی اتخاذ شد.

**برازجان** - چند روز قبل مهندسین سازمان همکاری بهداشت بمنظور حفر چاه عمیق آب آشامیدنی برازجان وارد شده و به حفر چاه مشغول گردیدند.

## مبارزه با ملخ

### در توابع شهر اراک ادامه دارد

از چندی قبل در مزارع فراهان از توابع اراک تخم ریزی ملخ‌ها شروع شده بود و اقداماتی برای جلوگیری از آنها انجام می‌گرفت

چندروز پیش نیز آقای سپهداری رئیس اداره کشاورزی اراک شخصا بمحل مزبور عزیمت نموده و جریان مبارزه با ملخ را مورد بازرسی قرار داد.

همچنین بمنظور مبارزه با پوره‌های ملخ در «فارسی‌جان» از توابع اراک نیز اکیپ مجهزی اعزام گردید که هم اکنون در آن محل بمبارزه با این آفت مشغول میباشند.

سابقا نیز آفت ملخ باین نواحی هجوم آورده ولی هیچگاه باین اندازه نبوده و تا این مقدار تخم ریزی نکرده بودند.

## میخواست صبحانه را در قله کوه صرف کند

### و تی چسد متلاشی شده‌اش در قعر دره بدست آمد

جعفر «نصرچیان» با سه نفر از رفقایش قرار گذاشته بودند که یکروز تعطیلی را در خارج از شهر اصفهان بگذرانند و برای این منظور «کوه صفه» را انتخاب نمودند و صبح زود روز جمعه هر چهار نفر بطرف «کوه صفه» براه افتادند و پس از دو ساعت کوه پیمائی خسته و کوفته بنقطه‌ای رسیدند که در آنجا تمام مناظر اطراف بخوبی پیدا بود.

پس از مختصر استراحت و تجدید قوا تصمیم گرفتند که همانجا صبحانه بخورند ولی جعفر با این موضوع مخالفت کرده و میخواست در مرتفع‌ترین نقاط قله کوه صبحانه خود را صرف کند بالاخره با اصرار تمام رفقای خود را باین امر راضی کرد و همگی بطرف قله کوه راه افتادند هنوز بیش از چند قدم طی نکرده بودند که ناگهان سنگی از زیر پای جعفر جدا شد و جعفر معلق زنان بقعر دره سقوط کرد.

رفقای خود جستجوی وی پرداخته و با استمداد از چند نفر بالاخره جسد متلاشی شده او را پیدا کردند.

این گزارشی است که خبرنگار ما از اصفهان اطلاع داده است.

## از این دادگاه کاری ساخته نیست

### و تمام کارهای مردم معوق مانده است

با اینکه کرارا تقاضای تکمیل کادر قضائی بهشهر را نموده و بارها تقاضای اعزام چندین نفر بازپرس و قاضی برای دادگاه این منطقه را کرده‌ایم معهذا تا کنون ترتیب اثری باین تقاضاها داده نشده و هنوز هم کادر قضائی دادگاه بخش بهشهر را دو نفر تشکیل میدهند. هم اکنون رکود پرونده‌های قضائی در دادگاه شاهد این مدعی است.

گاهی نیز اتفاق میافتد که این دو نفر برای رسیدگی بحوادث بمسافرت چندین روزه رفته و در ظرف این مدت دادگاه بخش این شهرستان عملا تعطیل میشود از مقامات مربوطه تقاضا داریم که دادگاه بخش را تبدیل بدادگاه شهرستان نموده و کادر قضائی آن را توسعه دهند بالاقل وسیلهٔ موتوری در اختیار این دو نفر بگذارند تا مامورینهای خارج شهر را زودتر انجام داده و سریعتر بمرکز کار خود مراجعت کنند.

## قاتلین همدستان خود را معرفی کردند

بطوریکه قبلا بموجب گزارش رسیده از خبرنگار بابل باستحضار خوانندگان عزیز رسیده است چندشب قبل حسین شهابی بوسیله دو نفر از قمارباز ان مشهور شهر بقتل رسید و قاتلین چند ساعت بعد بوسیله مامورین انتظامی دستگیر گردیدند

اینک خبرنگار ما در بابل تعقیب گزارش قبلی خویش اطلاع میدهد که قاتلین در جلسات بازجوئی همدستان خود را باسامی سیدرضا صائبی، رضا منتری، حسین تمورتان، محمدرضا منتری، رمضان اعتمادی، محمدعلی قربان و حسین مهدیان معرفی کرده‌اند که بلافاصله بوسیله مامورین انتظامی دستگیر شده‌اند.

زحمات آقایان سرهنگ اعلا رئیس شهربانی، سیدرحیم محمودی رئیس آگاهی و سایر مامورین آگاهی در دستگیری قاتلین و همدستان آنها قابل تقدیر است.

## تنزل نرخ گوشت

بر اثر فعالیتهای آقای احمدیان بخشدار و کفیل شهرداری کنگاور اقدامات مفیدی درباره اصلاح وضع گوشت این شهرستان صورت گرفته و تنزل محسوسی در بهای آن حاصل شده است هم اکنون نرخ گوشت گوسفند از سه کیلوئی ۱۴۰ ریال به ۹۶ ریال و گوشت گاو هر سه کیلوئی ۱۰ ریال تنزل کرده.

## احتیاجات بهداری اردستان

خبرنگار ما از اردستان مینویسد: چندروز قبل برای مشاهده وضع بهداری و کسب اطلاعاتی در خصوص نحوه اقداماتی که اداره بهداری برای تامین بهداشت اردستان بعمل میآورد بآن اداره رفتم.

رئیس بهداری آقای دکتر نعمت‌الهی با کمال اشتیاق از من استقبال کرد و ضمن تشریح وضع اداره بهداری اظهار داشت که متاسفانه هنوز بهداری اردستان دارای نواقص زیادی است.

دارو بمقدار بسیار کمی در اختیار داریم، سرم و واکسن برای مبارزه با بیماری‌های واگیر در این بهداری موجود نیست. کارمندان فنی این اداره انگشت شمار است در حالیکه حداقل ما یک قابله دیپلمه، یکنفر پزشکیار و سه نفر پرستار احتیاج داریم علاوه بر این ما بدر برای اتمام ساختمان نیمه تمام بیمارستان که در شرف تهدام است چاره‌ای اندیشید.

## رفع مضیقه شد

خبرنگار ما از اصفهان مینویسد: چندروز قبل برنجکاران «لنجان» از توابع اصفهان بعلت کم آبی در عمارت استانداری اجتماع نموده و تقاضای کمک داشتند ولی دو روز قبل که تونل کوهرنگ بازشد و آب رودخانه کارون وزاینده رود سرازیر گردید کشاورزانی که در مضیقهٔ کم آبی بودند خوشنود شده و برنجکاران نیز متفرق گردیدند

## در مرحله اول

خبرنگار ما از زابل اطلاع میدهد: چندروز قبل آقای انصاری رئیس پست و تلگراف زابل بزاهدان منتقل شد و جای ایشان آقای کسمائی بریاست آن اداره منصوب گردید.

اهالی زابل از رئیس جدید پست و تلگراف انتظار دارند که در مرحله اول برای نصب تلفن خود کارو تاسیس اداره بیسیم در بخش «پانکنگی» که دارای چندین هزار جمعیت است اقدام نماید.

## اتومبیل واژگون شد و عده‌ای مجروح شدند

### مجروحین را فقط پانسمان کردند

چندروز قبل هنگامیکه اتومبیل شماره ۱۴۶ براندگی سدابراهیم عرفانی با عده‌ای مسافر از کردکوی عازم گرگان بود بعلت سرعت زیاد در یک کیلومتری شهر واژگون گردید و عده‌ای از مسافرین سختی مجروح شدند.

مجروحین بلافاصله برای معالجه به بهداری اعزام شدند ولی متاسفانه چون بهداری کردکوی فاقد تختخواب است فقط بپانسمان مجروحین اکتفا گردید.

اینک بر اثر نداشتن وقت تعقیب میباشد.

## ۴۸۹ — بر باد رفته

«فیرهیل» خانهٔ خاندان تارلتون بکلی سوخته و با خاک یکسان شده بود. میسیز تارلتون و چهار دخترش در خانهٔ مباشر خود بوضع رقت باری زندگی میکردند و از خانهٔ مورد در نزدیکیهای لاوجوی اثری جز ویرانه‌ای غم‌انگیز نبود. گذر کامیبچاییچ مشجر میموز اکلی سوخته و از آنهمه جلال و حشمت اثری باقی نمانده بود. آن چهار زن بی‌پناه با غلامان خود در آن سرمای دهشتناک تنها با چند پتو و لحاف خیس که توانسته بودند پنهان کنند در کشمکش مرگ و زندگی بودند، تنها خانهٔ خانوادهٔ کارلوت بود که بخاطر وساطت هیلتون مباشر شمالیشان از خطر ویرانی و آتش‌سوزی رهائی یافته بود اما کمترین اثری از آذوقه پیدا نمیشد، حتی یکدانه ذرت یک جوجه، یا یک گوساله وجود نداشت.

در تارا و در سراسر آن وادی پهناور زراعتی، بزرگترین مشکل روز قحط و غلا بود، بیشتر خانواده‌ها هیچ چیز برای خوردن نداشتند مگر مختصری باز ماندهٔ سیب‌زمینی هندی، بادام زمینی و احیانا شکار پرنده یا حیوان وحشی که اگر میتوانستند بدست بیاورند آنچه که داشتند با دوستان محنت کشیده وسیه روزتر از خود صرف میکردند ولی روزی رسید که دیگر حتی از این یاری مختصر هم درماندند.

در تارا گاهی که سعادت به پورک روی میآورد و می‌توانست شکاری بکند خرگوش یا سارنغ و یا تک تک ماهی میگرفتند در روزهای دیگر مختصری شیر و بادام زمینی بوداده غذای روزانه آنها را تشکیل میداد اما همیشه هیولای گرسنگی حکمفرما بود بنظر اسکارلت اینطور میآمد که بهر طرف روی میآورد دستی گشوده و چشمانی پر تمنا بسوی او دوخته شده بود این مناظر تقریبا او را بدامان جنون و خشم میکشاند زیرا خودش هم مثل آنها گرسنه و رنج دیده بود.

دستور داده بود گوساله را نکشند زیرا مقدار زیادی از شیر گرانبهای گاو را خودش مینوشید. آنشب بقدری گوشت گوسالهٔ تازه خورده بودند که همگی به بستر بیماری افتادند. میدانست که باید یکی دیگر از بچه‌خوکها را هم بکشند، اما هر روز به بهانه‌ای آنرا بتاخیر میانداخت بامیدی که حیوان بزرگتر و پرواربتر شود.

شب که میشد مدتی با ملانی بگفتگو میپرداخت که آیا صلاح است پورک را اما مقداری اسکناس پشت سبز باطراف بفرستد تا بلکه خواربار برای آنها تهیه کند، اما همهٔ ترسش از این بود که مبادا اسب و پول را از پورک بگیرند و از این مختصر سرمایه و وسیلهٔ اصلی بقیه هم آنها را محروم سازند. هیچکدام نمیدانستند چرا سربازان شمالی مجددا در آن نواحی پیدا شده‌اند نمیدانستند که آیا از آنجا رفته‌اند یا هنوز در آن اطراف اند شاید در همان همسایگی بودند و با صدها فرسنگ دور شده بودند. در هر حال این حقیقت برای آنها مجهول بود یکبار خودش دل بدریا زده با امیدی سوار اسب شده بود تا جستجوی غذا باطراف برود، ولی داد و فریاد جنون آمیز افراد خانواده بجائی رسید که او را از تصمیم خود منصرف کرد.

از خبرنگار ما در لندن

# مصاحبه با طراح مؤسسه مارکونی

## رادیو برای خط لوله کشی نفت ایران

وقتی شرکت مارکونی معروف که محل آن در شهر چامسفورد ۳۰ فرسنگی لندن واقع است از من دعوت کرد که بآن مؤسسه بروم و از نزدیك اعضای ارتباطات شرکت ملی نفت ایران را که در آنجا مشغول مطالعات اند ببینم اول کاری که کردم این بود که روی نقشه ایران مسیر خط لوله نفت آبادان و تهران را معین و پیدا کنم . بلافاصله فکری که بخاطرم خطور کرد این بود که عمل رادیو در جریان نفت چه دخالتی دارد و چطور یك شرکت خارجی میتواند در طول این مسیر کوهستانی صعب العبور برای اداره جریان نفت دستگاه رادیو ایجاد نماید.

بهمین منظور ایندو سئوال از جمله سئوالاتی بود که بمجرد ورود بمؤسسهٔ مارکونی از طرف من مطرح گردید . خوشبختانه مرد خبره و کارآمدی مثل مستر کوئین سی طراح ارشد مارکونی به بهترین وجهی گره از این مشکل باز کرد.

کوئین سی مردی است درحدود ٤٦ یا ٤٧ ساله که ازقضا باجغرافیای ایران بخوبی آشناست و در ایران هم سفر کرده است .

جریان مصاحبه ما از اینقرار بود:

س- اولین اقدامی که برای تهیه نقشه بعمل میآید چیست و مثلا در مورد ایران شما چطور شروع بعمل کردید ؟

ج- همینکه معمولا احتیاجات یك کشور از لحاظ لوله نفت معلوم شد اولین اقدام کشیدن یك نقشه موقتی است . این نقشه قاعدتاً از روی نقشه هائی تهیه میشود که موجود است باضمام تجربیات شخصی . قضیه در مورد ایران همین حال را داشت .

س- چرا میفرمائید نقشه موقتی؟

ج- معمولا نقشه هائی که در دست و موجود است دارای تمام جزئیات نیست مخصوصا اطلاع ما از لحاظ ارتفاعات و ابعاد محدود است

مثلا ممکن است بین دو نقطه موانعی مانند کوه و امثال آن وجود داشته باشد که در مسیر امواج رادیو مانع ایجاد نماید از این لحاظ نقشه کامل ضرورت پیدا میکند تا بدقت محل و جای هر ایستگاه رادیو معین شود

س- چه عواملی در انتخاب نهائی مسیر است؟

ج- انتخاب نهائی هر ایستگاه با نظر مهندسی که مسئول طراحی است انجام میگیرد و این مهندس است که مثلا می‌گوید فاصله میان یك ایستگاه تا ایستگاه بعدی چقدر باید باشد. البته عواملی که در انتخاب این فاصله میان دو ایستگاه دخالت دارد قابلیت شنیدن و اخذ علائم رادیوئی است. بعلاوه عوامل مهم دیگری را هم باید در نظر داشت مثل انتخاب محل از لحاظ سهولت رسیدن بآن و موجود بودن قوه در محل برای این منظور ما دائما با مهندسین مساحی خود در تماس هستیم و در نتیجه مشورت با آنها نقشه نهائی پا بپای عملیات مساحی پیشرفت میکند.

آقای کوئین سی در دنباله این اظهارات خود گفت که انجام این برنامه یعنی احداث رادیو برای خط لوله نفت سرتاسری ایران کارشناسان ملاحظه‌ای برای موسسه مارکونی بوده است و گفت: «بی اندازه ممنون و مسرور بم از اینکه تقاضای شرکت ملی نفت ایران را اجابت کرده‌ایم و اطمینان کافی داریم که این سیستم رادیوئی که ما طرح و احداث نموده‌ایم بخوبی میتواند از عهده وظایفی که بدان محول شده است برآید.

من شخصا متاسفم که در مراسم گشایش آن شرکت نخواهم کرد اما سلام و درود خود را از این نقطه بایران فرستاده سربلندی ملت ایران را از خداوند مسئلت میکنم .»

فروتنی و کم حرفی آقای کوئین سی فی الواقع معرف مقدار بسیار زیادی صرف وقت، تعمق و نقشه کشی در طرح و ایجاد این دستگاه رادیو برای جریان نفت در لوله سرتاسری ایران و وقتی طرح تمام شد بر اثر تشریك مساعی افراد انگلیسی و ایرانی بود که آنرا بصورت عمل در آوردند و خوشبختانه حاصل تمام این مجاهدات این است که دستگاه رادیو بافرکانس بالا قریب باتمام است .

مارکونی نه فقط مسئول تهیه طرح ، مساحی، ایجاد و نصب دستگاه‌ها نه و بلکه مسئولیت تربیت عده‌ای از افراد ایرانی را نیز بعهده گرفت تا در کالج خود شرکت در شهر چامسفورد مطالعه نمایند و تجربیات لازم را فرا گیرند تا آنکه بتوانند از عهده تکالیفی که در ایران باین

اقایان محول میشود بر آیند.

بطور معترضه باید برای قارئین محترم تذکر بدهم که کالج که این عده از هم میهنان ما در آن از طرف شرکت ملی نفت ایران مشغول مطالعه و تجربه بوده‌اند و تعلیمات لازمه را دیده‌اند و می‌بینند همان آموزشگاهی است که پنجاه و شش سال قبل خود مارکونی مشهور مخترع دستگاه رادیو آنرا ایجاد و تاسیس کرد.

اهمیتی که در این آموزشگاه به تجربه و قسمت عملی میدهند لازم بتکرار نیست.

امروزه کالج مزبور گنجایش ۸۰ الی یکصد نفر دانشجو را دارد مجهز به آخرین وسایل علمی و تفریحی برای سرگرمی دانشجویان نیز میباشد.

بنای کالج بنای ساده و بزرگی است که طبق اصول بهداشت ساخته شده است و پنجره‌های آزمایشگاهها و کلاسهای درس آن بطرف چمن های سرسبز و خرم محوطه کالج باز میشود .

چند لحظه بعداز ورود من بکالج اولیاء شرکت وسیله ملاقات میان من و هیئت ایرانیرا فراهم آوردند کادر فنی ارتباطات شرکت ملی نفت ایران تحت سرپرستی آقای منصور امیری مهندس ارتباطات شرکت در اینجا مشغول مطالعه و تحصیل بودند .

اولین سئوالی که از آقای ویلسون معلم دانشجویان ایرانی کالج کردم این بود که محصلین ایرانی را چطور دیده است و نظر شرا جع بکار آقایان ایرانیها از چه قرار است .

آقای ویلسون نگاهی بطرف افراد کادر فنی کرد و با تبسم اظهار داشت:

«اگر بخودشان غره نشوند باید عرض کنم که هیچ از نظر درس و هم از لحاظ معاشرت با سایر بین ایرانیها زیاد محبوب بوده‌اند و هیچگونه اشکالی از طرف آنها نداشته‌ایم. نکته‌ای که بی اندازه در خاطر ما تاثیر کرد این است که دانشجویان ایرانی در این کالج علاقه و اشتیاق فوق العاده‌ای برای فرا گرفتن مسائل علمی و فنی نشان داده‌اند و از فرصتی که در اختیارشان بوده است تا اعلی درجه امکان استفاده کرده‌اند.

اکنون بر خود آنهاست که این اطلاعات و معلومات را در یکی از مهمترین صناعات کشور شما که نفت است بکار برند و بهم میهنان خود کمك نمایند.»

بعد از ملاقات با کادر فنی ارتباطات شرکت ملی نفت باتفاق سرمهندس و معاون مؤسسه مارکونی بتماشای قسمت های مختلفه این مؤسسه مشغول شدیم و ضمنا این آقایان بطور خلاصه و بسیار ساده یعنی بزبانی که اشخاص غیر فنی مثل بنده و شما بتوانیم بفهمیم جریان کار و اشکالاتی را که در تهیه رادیو برای لوله نفت وجود داشت شرح دادند که برای مزید اطلاع خوانندگان محترم اینجا خلاصه میکنم:

علت ایجاد دستگاه رادیو برای نظارت در جریان لوله نفت بسیار است و مهمتر از همه اینکه اگر چنین سیستمی وجود نداشته باشد بواسطه وقفه در جریان نفت ممکن است یك شرکت نفت در حدود ده هزار لیره در هر دقیقه‌ای ضرر وارد شود.

درباره ایجاد این سیستم در ایران مارکونی با مشکلات عدیده روبرو بود مثلا وضع جغرافیائی از آبادان تا شمال اهواز برای رادیو بسیار خوب است از شمال اهواز وضع زمین کوهستانی و دشوار میشود تا بجائیکه دشت هائی که از اطراف قم تا تهران امتداد مییابد. این اختلاف جغرافیائی سبب ایجاد مراکز مختلف برای پمپ (تلمبه‌خانه‌ها) بوده است، در هر مرکز تلمبه‌خانه یکی از اشکالات این بوده است که چطور دستگاه رادیو را در مرکز پمپ نصب نمایند.

مارکونی طوری ترتیب کار را داده است که عملیات رادیوئی لوله نفت بدون نظارت تا ۱۸ ماه هم در صورت لزوم میتواند ادامه یابد گو اینکه در عمل قرار است که هر دو هفته‌ای یك بار از این مراکز رادیوئی در طول خط لوله نظارت بعمل آید در هر کدام از این مراکز یك موتور بدك بحال آماده‌باش وجود دارد که اگر موتور اولی از کار بیفتد دومی خود بخود روشن شده شروع بکار میکند و در مرکز عملیات فورا با روشن شدن چراغی میتوانند بفهمند که مثلا فلان موتور در فلان نقطه بخصوص از کار افتاده است ، دیگر از مشکلات رسانیدن روغن و سوخت برای موتور بوده است در مواردیکه این قضیه اشکال ایجاب میکرده است پمپ را از دستگاه رادیو جدا کرده‌اند و وسیله اتصال آنها فقط کابل است در طول راه میان اهواز و تهران این قضیه در چند جا عملی گردیده است.

در هر ایستگاه پمپ با تلمبه خانه نفت یکدستگاه ماشین تحریر برقی «تله پرینتر» و یکدستگاه تلفن وجود دارد و از هر استاسیونی میتوانند بمرکز عمده عملیات فورا صحبت کنند و این مراکز عبارتند از آبادان - اهواز - ازناو تهران

نکته مهم و جالب توجه در نصب این دستگاه رادیو بافرکانس بلند این است که در هر مرکزی هر دستگاهی بطور دوبل قرار دارد تا در صورت خراب شدن یکی، کار حتی یك ثانیه هم معوق نماند. این قضیه برای ایران که شرایط طبیعی شاقی مثل یخبندان و بند آمدن راهها دارد حائز اهمیت فوق العاده میباشد. بعلاوه در مراکزی که احتمال برف و امثال آن برود لوازمی انتخاب کرده‌اند که بتواند در برابر سرمای شدید مقاومت داشته باشد از نظر تهویه فقط پنکه‌های معمولی را انتخاب کرده‌اند با این تفاوت که در عقب پنکه صافی مخصوصی قرار داده شده است این امر بخصوص برای صفحات جنوبی ایران اهمیت دارد زیرا این صافی مانع ورود گرد و غبار بمرکز رادیو میشود بطوری که توضیح داده شد در خاتمه عملیات یك مهندس سرپرستی دستگاه و تربیت افراد را بعهده میگیرد بعبارت دیگر هر یك از آقایانی که در مارکونی تعلیمات لازمه را میبینند و مطالعاتشان را تکمیل خواهند کرد ماموریکی از این مراکز خواهند بود . کادر فنی ارتباطات زیر نظر آقای منصور امیری عبارت است از آقایان سارگون بت فرهاد - محمد علی ریگو - آرمن حق وردیان - عبدالسلام اراجی و شکیب نیا . این آقایان تشریح کردند که تدریجا بسیاری از مشکلات شان حل شده است و اطمینان داشتند که وقتی بسر کار خود بر گردند تقریبا هیچ نقطه ابهامی برای آنها نخواهد بود که در کالج مارکونی آنرا ندیده و حلاجی نکرده باشند .

آنچه از دیدن عملیات موسسه مارکونی در شهر چامسفورد بنده را بحیرت انداخت جدیت این مؤسسه و وسیع بودن حوزه عمل آن بود .

مثلا شنیدم که مارکونی اولین مؤسسه فنی رادیو دنیاست که برای مکه معظمه رادیو ساخت .

یکی از مساحان این موسسه در چین برای احداث سه دستگاه فرستنده مجبور باجاره سه هزار راس قاطر و شتر شده بود و درست همان ساعتیکه من از کارخانه مارکونی دیدن میکردم یك کاروان فنی مجهزی را دیدم که بعد از ختم عملیات مساحی از گرین لند آمده بود و هنوز عرق مهندسین خشك نشده با همان وسائل و تجهیزات عازم ایران برای نقشه کشی و مساحی بود .

برای آنکه بسرعت عمل این مؤسسه پی ببرید باید توجه داشته باشید که مثلا تمام مساحی کنترات ایران برای ایجاد رادیو در ژانویه ۱۹۵٦ آغاز گردید و فقط چهار ماه طول کشید . درعین حال که این عمل باید سریع انجام بگیرد باید صد در صد دقیق هم باشد زیرا که اساس کار و بالاتر از آن رضایت مشتری و نام نیکوی این مؤسسه قدیمی و بزرگ سنگی دارد باین که کار صحیح و دقیق انجام بگیرد و بهمین جهت است که مارکونی امروزه در تمامی دنیا شهرت و اعتبار فوق العاده دارد


## بیست و یکمین نمایشگاه لوانت

بازار جهانی مدیترانه
از ۱٦ شهریور تا ۳ مهر ۱۳۳٦
در «باری ایتالیا» تشکیل میشود
ارتباط هوائی مستقیم
برای کسب اطلاع به.
شرکت فاروس خیابان لاله‌زار تهران
برای امور مسافرت بشرکت لوانتور میدان فردوسی مراجعه فرمایند
آ-۱۰۷۳۲


## تاریخ امتحانات ورودی و امتحانات تجدیدی دانشکده معقول و منقول

کلیه اطلاعات لازم برای شرکت کنندگان در کنکور شهریور ۳٦ و امتحانات تجدیدی دانشکده علوم معقول و منقول مشرح زیر اعلام میشود.

۱- امتحان ورودی دوره دکتری:

الف- ثبت نام در ایام تابستان روزهای دوشنبه قبل از ظهر و از اول تا ۱۰ شهریور همه روزه بعد از ظهرها.

ب- شرط ورود داشتن لیسانس از دانشکده معقول و منقول یا معادل چهارده .

ج- مواد کنکور:

برای رشته منقول: فقه، عربی، زبان خارجه

« معقول فلسفه، عربی، زبان خارجه

د- روز امتحان شنبه ۱٦ر٦ر۳٦ از ساعت ۳۰ و ۳ بعد از ظهر

ج- مدارك لازم : یك برگ رونوشت شناسنامه - دو قطعه عکس و رقه لیسانس .

۲- امتحانات تجدیدی دوره دکتری

الف: تك ماده‌ها روز سه‌شنبه ۵ر٦ر۳٦ از ساعت ۳-۵ بعداز ظهر.

امتحان بقیه تجدیدی ها از روز ۱۰ر٦ر۳٦ از ساعت ۳ تا پنج بعداز ظهر ها .

۳- کنکور دانشکده

الف- شرط ورود داشتن دیپلم ششم ادبی

ب- روز امتحان ۱٦ر٦ر۳٦ از ساعت ۹-۱۱ صبح

ج- ثبت نام در ایام تعطیل تابستان دوشنبه‌ها قبل از ظهر و از اول شهریور تا نهم شهریور ماه همه روزه

د- مدارك لازم: دیپلم یا جواز قبولی سال جاری ۲ قطعه عکس یکبرگ رونوشت شناسنامه

۳- امتحانات تجدیدی دانشکده:

الف- تك ماده‌ها روز ۵ر٦ر۳٦ از ساعت ۸ صبح

ب- ثبت نام در روزهای دوشنبه ایام تعطیل و از اول تا ۹ شهریور ۳٦

ج- شروع امتحان از ۱۰ر٦ر۳٦ ساعت ۸ صبح

ثبت نام برای کلیه قبولیهای خرداد از طرف دفتر دانشکده معمول خواهد آمد و تدریس در کلاسهای دانشکده از روز اول مهرماه آغاز میشود.

رئیس دانشکده علوم معقول و منقول

آ-۱۰۰٤٦ ۲-۳

جوراب پرلون و پلاستیك پیرایش
ظریف - زیبا - بادوام
یك جوراب پرلون و پلاستیك پیرایش ششماهه شما را از فرو و تعویض جوراب آسوده میکند
در موقع خرید
بعلامت پرلون پیرایش توجه نمائید
مراکز فروش - مغازه پیرایش اول لاله‌زار

سنوپس مخترع آبجو
ساخت سویس
Cenovis
مرکز پخش :
داروئی اصیل - تلفن ۵۲٦۹۷ - خیابان خسرو
آ-۱۰۵۸٤ ۲-۵

نماینده انحصاری - شرکت سهامی فیروز خیابان سعدی
مراکز فروش - فروشگاه فرزین لاله‌زار و سایر مغازه‌های معتبر
آ-۱۰۵۱۲

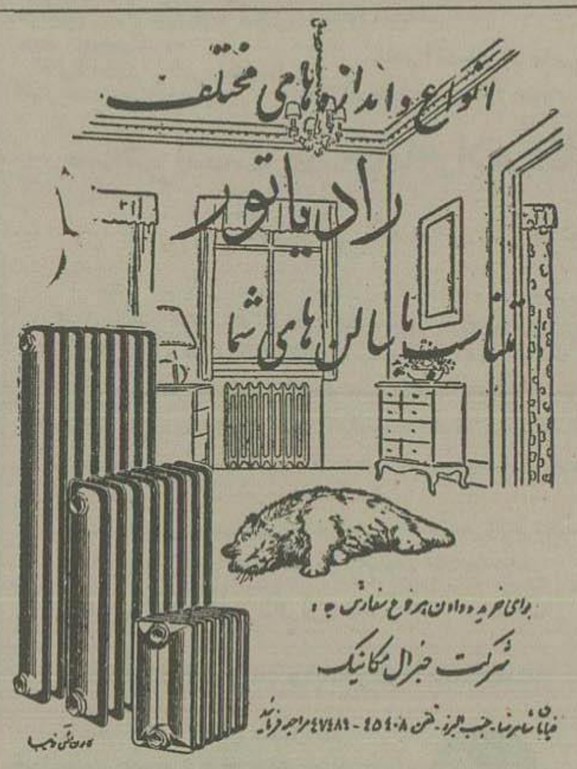


آ-۱۰۵۱۸

بزرگترین شرکت هواپیمائی دنیا
۱۳ پرواز در هفته از تهران انجام میدهد
از فرانس با ۱۳ پرواز هفتگی خود تهران را با بزرگترین شبکه هوائی جهان به
۲۱۵ شهر
در ۷۳ مملکت
بوسیله ۲۸۰۰۰۰ کیلومتر خطوط هوائی
متصل میکند هم اکنون ارفرانس مجهز به جدیدترین هواپیماهای دنیا بوده و مرتباً هواپیماهای جدیدی را که اختراع میشود در خدمت مسافرین قرار میدهد
برای کسب اطلاع و تهیه جا به آژانس‌های مسافرتی یا شرکت هواپیمائی ارفرانس خیابان فردوسی تلفن ۳۴۴۸۳ - ۳۷۳۸۱ مراجعه فرمائید
ارفرانس
AIR FRANCE
IL DIVE GRAND RESEAU DU MONDE
آ-۱۰۷۲۲


## آگهی مناقصه خرید قپان

شرکت سهامی کارخانجات قند ایران یکدستگاه قپان چهل تنی را از طریق مناقصه خریداری مینماید شرائط مناقصه و مشخصات مربوطه در دفتر شرکت واقع در خیابان شاهرضا نزدیك میدان فردوسی موجود بوده میباشد تا آخر وقت اداری روز ۱۲ر٦ر۳٦ پذیرفته شده ساعت ده روز بعد رسیدگی خواهد شد شرکت در مناقصه بمنزله قبول کلیه شرائط مناقصه است.

آ-۱۰٤۷۸ ۲-۲

بر باد رفته — ۴۹۰

چه تلاشها که بورك نمیکرد . چه سیار شبهائی که تا صبح بخانه نمی آمد و اسکارلت از او نمی پرسید که کجا رفته . بسیار اتفاق می افتاد که با شکار تازه‌ای یا کیسه‌ای نخود خشك و یا مقداری ذرت بخانه باز میگشت یکبار خروسی بخانه آورد و وقتی از او پرسیدند از کجا بدست آورده گفت از میان بیشه پیدا کرده . همه با لذت میخوردند اما در باطن یك احساس ناراحتی و تقصیر کاری آنها را می آزرد برای اینکه میدانستند بورك آنرا دزدیده ، حتی همان نخود و ذرت را هم سرقت کرده .

یکشب پس از این واقعه موقعی که همه اهل منزل در خواب بودند بورك در خوابگاه اسکارلت را زد .

همینکه اسکارلت خواب آلوده در را گشود غلام سیاه پوست را دید که لنگ لنگان داخل اطاق شد و بیحال افتاد. از پایش خون میریخت. وقتی نوار زخم بندی و محلول را آماده کرد از او پرسید چه شده آنموقع بود که بورك خواهی نخواهی حقیقت را اعتراف کرد:

به بدو نه از آغلهای نزدیك فاست و بل برای دزدیدن مرغ وجوجه رفته بودم بمرتبه سرم ریختن و اگه خودمو نجات نداده بودم حالا زنده نبودم

اسکارلت از او نپرسید که بکدام خانه رفته، ولی با چشمانی که اشك از آن جاری بود دست نوازش بر پشت غلام فداکار کشید. میدانست که این بردگان اغلب تنبل و احمق و خودسرند ولی یك صفت متمایز آنها وفاداری و جانبازی است که حاضرند بخاطر راحتی ارباب سفید از جان خود هم بگذرند و این خصیصه ممتازی است که نمیشود آنرا بهیچ قدمتی با پول خرید .

اگر ایام دیگر بود این سرقتهای جزئی بورك مجازات داشت و چه بسا که او را بزیر شلاق میکشیدند. اگر دوران گذشته بود ناچار بود رسما اورا توبیخ کند .

چنانکه الن مادرش مکرر باو گفت:

- یادت باشد عزیزم که تو نه تنها مسئول نگاهداری جسم این سیاه پوستها هستی بلکه مسئولیت زیادی هم درباره اخلاق آنها داری و این وظیفه را خداوند بتو واگذار کرده، تو باید فهمی که از آنها درست نظیر طفلی پاسبانی کنی و آنها را آدم خوب بار بیاوری .

اما حالا اسکارلت این اندرز را پشت گوش انداخته بود دزدی را تشویق میکرد ، آنها چه سادزدی از کسانی میکردند که بیشتر از خود آنها محتاج و تهیدست بودند و حدان آ. رش نمیکرد در حقیقت سببش این بود که بار مسئولیتهای اخلاقی بر دوشش فشاری نداشت فقط تاسفش در این بود که بورك با آن حس وفاداری زخمی شده بود .

باو میگفت:

- بورك، تو باید بیشتر احتیاط کنی! ما نمیخواهیم ترا از دست بدهیم . اگر تو بیاشی آخر ما چه کنیم؟ تو در این روزهای بحرانی خیلی خوب و مهربان بودی و اگر دوبارهٔ پولی بدست من افتاد برایت یك

از: اکونومیست

# The Economist

## تمرکز شدید امور در بغداد مانع پیشرفت کارهاست

### هدف برنامه عمرانی باید جلوگیری از هجوم روستائیان بشهرها باشد

یکی دیگر از اشتباهات اداره عمران اینستکه برای موضوع تعلیم وتربیت اهمیت کافی قائل نمیشود. کسانیکه میبایستی در کارخانه پارچه بافی موصل بکار مشغول میشدند، بموقع برای کسب اطلاعات روانه خارج گردیدند لیکن هنگام افتتاح کارخانه هنوز در خارج بسر میبردند. تعلیم کارگران در رشته کشاورزی اهمیت کمتری داده میشود. اگر دهقانانی که فقط سیستم آبیاری بندی عادت دارند، باید از وسائل وطرق جدید آبیاری استفاده کنند، در اینصورت لازمست بآنان تعلیماتی داده شود.

در کشوری مانند عراق که بسرعت در حال پیشرفت است، تنها راه حل این موضوع تعلیم دادن کارگران ضمن کار است. زیرا فی المثل در نواحی شمالی مانند موصل واردیل ملاکین از تراکتور استفاده میکنند ولی بر اثر نداشتن اطلاعات کافی، مقدار محصول بالا نمیرود. در زمینه‌های دیگر کشاورزی نیز همین بی اطلاعی مشاهده میشود.

### تمرکز شدید

یکی دیگر از موانع کار تمرکز شدید است با فشاری در این موضوع که اتخاذ هر تصمیمی در بغداد بعمل آید مانع انجام بسیاری از نقشه‌هاست. در حالیکه اگر این نقشه‌ها بعهده مقامات محلی واگذار شود، سریعا بمورد اجرا در میآید. اگر باداره کنندگان ومدیران طرحها اندکی اختیار داده شود بهتر ماموریت‌های خود را انجام خواهند داد. چیزی که مدیران احتیاج دارند بودجه ایست که در اختیارشان باشد وبتوانند دهقانان را تشویق کنند که بانجام کارها وبرطرف ساختن اشتباهات کمک نمایند.

یکی از بهترین نمونه‌های سودمند بودن اختیارات مقامات محلی در تصمیمات اداره شهرداریهای وزارت کشور منعکس شده است. این اداره مسئول تامین برق وآب تمام شهرهای عراق است ودر سراسر عراق ۱۲۵ شهرداری وجود دارد. شهرداریها درآمد خود را از محل مالیاتهای محلی تامین میکنند وشهرداریهائی که دارای جسارت وجرأت هستند مبالغی نیز از اداره عمران وام میگیرند واز وزارت کشور هم کمکهای فنی دریافت میدارند. در ۱۹۴۵ سی وسه شهر دارای کارخانه برق بوده و ۳۱ شهر آب تصفیه شده داشت لیکن این ارقام درسال ۱۹۵۶ افزایش یافت، بطوریکه ۹۵ شهر برق و ۱۰۹ شهر منبع آب تمیز بدست آورد. اگر بمدیران کشاورزی نیز همین اختیار داده شود و بتوانند از ابتکارات خود استفاده کنند، موفقیت هائی بدست خواهند آورد که مشابه با موفقیتهای شهرداریهاست. وضع در حال حاضر طوریست که مدیران کشاورزی بجای آنکه شرائط جوی را در نظر داشته باشند، حتی کشت را در روزی انجام میدهند که در بغداد معین شده است. نمیتوان باور کرد که اداره عمران دارای اداره مطبوعات وانتشارات نیست. حتی یك اداره اخبار نیز ندارد که روزنامه نویسها برای نوشتن گزارشهای خود به متخصصین فنی مراجعه نکنند. در نتیجه اداره عمران نمیتواند عراقیها را در جریان کارهای خود بگذارد. بدین ترتیب شمالیها از اقداماتی که در جنوب صورت میگیرد وجنوبیها از فعالیتهای عمرانی شمال بیخبرند.

اداره عمران طی «هفته عمران» نمایشگاههائی در بغداد ترتیب میدهد ولی باید نمایشگاههای مزبور را در سایر شهرها نیز برده اداره عمران میتواند دانشجویانی را که درمورد کار آینده خود نگرانی دارند، با انتشار اخبار مربوط بتوسعه اقتصادی کشور مطمئن سازد. زیرا با پیشرفت کارهای عمرانی کار برای این دانشجویان تأمین خواهد شد.

### محافظه کاری

یکی از موانعی که از پیشرفت کارهای عمرانی جلوگیری میکند، محافظه کاری است. زیرا ملاکین ودهقانان به تغییر وتحول علاقه‌ای ندارند. تاهنگامی که دهقانان و ملاکین با نقشه‌های عمرانی آشنا نشوند، نمیتوان بموفقیت وپیروزی طرحهای جدید امیدوار بود. زیرا فی المثل تاهنگامیکه ملاکین بوسیله مقالات، تلویزیون وطرحهای نمونه، سودمند بودن کانال کشی وسد بندی معتقد نشوند، از تلمبه‌های خصوصی آب دست برنخواهند داشت.

باید ملاکین را قانع نمود که سیستمهای جدید، برای آنان منافع بیشتری در بر دارد.

اگر اداره عمران نخواهد از محل تنخواه گردان خود برنامه‌های طویل‌المدة سایر مؤسسات کمك کند، یك مسئول مالی که در مورد قرضه‌های اجتماعی تخصص داشته باشد، احتیاج دارد تا باوی راجع سرمایه گذاری واوراق واسنادبهادار مشاوره شود.

نقصان در آمد نفت بر اثر بحران کانال سوئز واحتیاج اداره عمران بصرف وجوه خرج نشده خود برای ادامه کارها، درسی باداره عمران داد که مواظب سیاست قرضه خود باشد.

### احتیاج بمشاوره

آخرین نکته که دارای اهمیت است، اینستکه اداره عمران احتیاج دارد مشاورات اقتصادی بیشتری بعمل آورد.

درحال حاضر بخش اقتصادی اداره عمران فقط اداره ایست که حقایق و آمارها را جمع میکند.

این اداره در سال ۱۹۵۵ لردسالتر را استخدام نمود تا تمام پیشنهادهائی را که دریافت نموده بود سنجد واهمیت هر یك از آنها و طریقه اجرای آنها را معین نماید لردسالتر توصیه‌هائی نمود که اغلب آنها بموقع اجرا گذاشته شد.

اما چیزی که ضرورت دارد اینستکه اداره عمران بشخصی با مشخصات لرد سالتر نیازمند است که همیشه با آن همکاری نماید.

اگر چنین شخصی باداره عمران نه پیوندد ممکنست بدو مسئله زیر که مبدأ تمام قضاوتها و تصمیمات اداره عمران خواهد بود توجه بیشتری شود. دو موضوع مذکور عبارتست از اینستکه آیا مخارجی که میشود قادر است از هجوم مردم شهرها جلوگیری کند وآیا این مخارج سبب بالا رفتن سریع تولید میشود یا نه؟

درحال حاضر بدون اینکه اعتراضی شود برای ساختن بناهای عظیم عمومی در بغداد اعتباراتی تخصص داده میشود وحال آنکه این وجوه برای ساختمان خانه‌های ارزان قیمت روستائی بهایت ضرورت و لزوم را دارد. دهقانان نیز قبل از آنکه برای آنان سیستم اعتباری بوجود آورند نخواهند توانست بیش از مقدار مصرف قرض کنند.

پایان


مجموعه اول جواب زیستن

تالیف پروفسور امامی

حاوی بهترین دستورات برای سلامتی منتشر شد

محل توزیع انتهای خیابان غرب دانشگاه تلفن ۴۴۴۱۲ و کلیه کتابفروشیهای معتبر

آ ـ ۱۰۴۲۸



۴۹۱ — بر نادرفته

ساعت مچی طلای بزرك خواهم خرید ومیدهم روش جمله‌ای از کتاب مقدس باین صورت حکاکی بکنند که «اهداء بخادم خوب ووفادار وخدمتگذار!»

پورك از این ستایش بخود بالید ودستی بساق نورابندی شده خود کشید:

ـ میس اسکارلت. این چه خوب کاریه! کی خیال میکنین این پول بدستتون بیاد؟

ـ نمیدانم پورك، ولی بهرحال روزی باید چنین پولی بدست بیارم.

از گوشه چشم دید که غلام سیاهپوست با ناراحتی و آرزوی زهر آلودی بخود می پیچید.

ـ یکروز... آن روزی که جنك بآخر برسد! آن موقع من پول زیادی بدست خواهم آورد. دیگر سرما و گرسنگی نخواهیم کشید. همه لباسهای خوب بتن خواهیم کرد وجوجه سرخ کرده خواهیم خورد...

در اینجا یکمرتبه مکث کرد. قانون شدیدی که بر تاراحکمفرمائی میکرد وخودش هم بیش از همه اصرار باجرای آن داشت این بود که هیچکس نمیبایستی از غذاهای اشرافی گذشته وبا آنچه را که امروز سدجوع میکرد ندسخنی بمیان آورد.

درهمان حال که خیره از پنجره بمسافات دوردست نگاه میکرد پورك بآرامی از اتاق بیرون خزید. در آن ایام کهن که دیگر امروز اثری از آنها نبود زندگی در عین آسایش برایش پیچیده و مملو از مسائل غامض وجالب بود. برای او درصدر این مسائل رسیدن باشلی وبدست آوردن عشق او بود. تنها بهمان عشق هم نمیخواست قناعت کند. چندین دلباخته جوان وصاحب جمال دیگری را هم دلش میخواست بدور خود نگهدارد. آنروزها چه بسیار مشکلاتی داشت که نمیتوانست آنها را بزرگترها بمیان بگذارد: برانگیختن حس حسادت دخترها؛ انتخاب پارچه‌های لباس ودوخت آنها؛ طرز آرایش مو وبالاخره بسیاری نکته‌های دیگر که میبایستی خودش بتنهائی تصمیم بگیرد؛ اما امروز زندگی چه بود؟ ساده وبی هیجان! تمام مشکل برسر کمبود غذا وپوشاك وخانه وامثال آنها دور میزد.

در این روزها بود که اسکارلت مکرر رؤیاهای گذشته را میدید. دیگر گذشته برایش بصورت کابوس هراسناکی درآمده بود. همیشه همان خیال، همان آرزو، باهمان مشخصات اورا میآزرد وچه بسیار ساعات طولانی که اورا درستر نیم تاریك بیدار نگاه میداشت.

باران سرد ومتوالی، چندین روز پیاپی باریدن گرفته وسراسر خانه را در رطوبت وسرما فرو برده بود. هیزم بخاری تر بود وبدرستی نمیسوخت. دود میکرد وحرارت نمیداد. غذائی جز شیر که صبح بصبح مصرف میشد دیگر چیزی نبود. ذخیره سیب زمینی هندی بپایان رسیده وتله هائی که پورك میگسترد هیچ چیز در آن نمیافتاد حتی قلاب ماهیگیری او هم همیشه خالی بود. چهره‌های ناراحت وگرسنه، از سپید وسیاه، همه بسمت او بود و زبانها بدون آنکه سخنی ادا کنند غذا میطلبیدند. کم کم کار بجائی رسیده بود که ناچار بود اسب را بمخاطره بیفکند وپورك را برای خرید آذوقه‌ای بخارج بفرستد. بروی همه این مشکلات وبدهم بفشارشده بود. گلویش درد میکرد وتب تندی جسمش را میآزرد. آنوقت نه داروئی وجود داشت ونه طبیبی.


از لوموموند

# Le Monde

## مصر مجبور باتحاد باشوروی شده است

### در تمام کشور نفوذ شوروی وافکار کمونیستی احساس میشود

بتازگی نیروی دریائی مصر بازیر دریائیهای شوروی مجهز شده است. باین ترتیب دامنه دوستی وهمکاری مصر و روسیه تا اعماق دریاها کشیده شده است. ظاهرا کرملین از هیچگونه کوشش برای تحت تاثیر قراردادن ساکنین دره نیل خودداری نمی کند.

روزی نمایشگاه کالاهای روسی در قاهره تشکیل میشود وبدنبال آن مهمانیهای متعدد برپا میگردد، روز دیگر دسته بالت شوروی مردم قاهره را بتماشای قصهای محلی دعوت میکند و بافستیوال فیلمهای روسی در پایتخت مصر ترتیب داده میشود.

کتابخانه‌های مصر صدها کتاب روسی رادر ویترین‌های خود بمعرض فروش میگذارند.

کیوسکهای کتابفروشی کنار خیابان هایز از مجلات وروزنامه‌های روسی انباشته شده است.

آثار نویسندگان کلاسیك روسی و کتب فلسفی وسیاسی مولفین مارکسیست اغلب بزبانهای فرانسوی وانگلیسی به‌مشتریان عرضه میشود ولی ترجمه عربی این کتابها بحدوفور در کتابخانه‌های مصر بچشم میخورد.

درهر فرصت مناسبت بلندگوهای قوی که روی پایه‌های چراغ برق در خیابانهای بزرك نصب شده موزیك وآهنگ های ارتش سرخ را پخش می کنند. از فوریه ۱۹۵۶ رادیو مسکو برنامه‌های زبان عربی خود را بطور محسوس افزایش داده‌اند

گذشته از برنامه‌های رادیو پراگ باکوبو دایست همه روزه پنج برنامه مختلف بمدت سه ساعت از رادیو مسکو پخش میشود. تمام این برنامه‌ها از رادیو هائی که در باغات عمومی وپارکها نصب شده منتشر میشود.

### شوروی بجای غرب

اتحاد شوروی در نمایشگاه بازرگانی خود در پاریس انواع واقسام کالاهای ساخت شوروی را بمعرض تماشا گذارده بود.

بزرگران مصری وافراد مجمع نجات ملی نتوانستند محصولات صنعتی روسیه را از اتومبیل و ماشین‌های کشاورزی گرفته تا تلویزیون، رادیو وحتی هلیکوپتر تماشا کنند. در تمام مدتی که این نمایشگاه دائر بود تبلیغات شدید ضدامپریالیستی ادامه داشت. در این تبلیغات مخصوصا تاکید میشد که کشورهای عقب افتاده تنها در صورتی میتوانند بچنین پیشرفت اقتصادی و صنعتی نائل شوند که از نفوذ امپریالیسم رهائی یافته باشند.

دموکراسیهای توده‌ای نیز فعالیت شدیدی در مصر آغاز کرده‌اند چین کمونیست آمادگی خود را برای کمك بمصر اعلام کرده دولت چکوسلواکی در نظر دارد نقشه پنج ساله‌ای برای صنعتی کردن مصر تسلیم کند جراید قاهره همه روزه از مبادله هیئت‌های دانشجویان وکارمندان فنی بین مصر و کشورهای کمونیست خبر میدهند.

بطور کلی بلوك کمونیست موفق شده است باباز کردن اعتبارات مهم در امور اقتصادی جای کشورهای آنگلوساکسون را بگیرد.

هنگامیکه در اوایل زمستان گذشته در نیل پاکمبود گندم مواجه شد و ایالات متحده اعلام کرد که فقط در صورتی حاضر فروش گندم میباشد که بهای آن بدولار پرداخت شود مسکو فوراً اعلام کرد که حاضر است گندم مورد نیاز مصر را تحویل دهد.

سفیر کبیر شوروی بوزارت خارجه مصر اطلاع داد که دولت وی حاضر است بهای گندمهای تحویلی را باقساط طویل‌المدة وبپول مصری دریافت دارد.

اکنون درواقع یك نوع «دومپینگ» سیاسی و اقتصادی در مصر جریان دارد دهها مقاطعه کار از کشورهای کمونیست که جای مقاطعه کاران فرانسوی وانگلیسی را گرفته‌اند همه روزه بادارات دولتی مصر مراجعه کرده وبرای رقابت با فعالیت های احتمالی غرب پیشنهادهای مختلف تسلیم میکنند.

در سال ۱۹۵۶ شوروی ۴۰ درصد پنبه مصر را خریداری کرد وامسال نیز معادل ۱۵ میلیون لیره انگلیسی پنبه مصری خواهد خرید.

### سیل اسلحه

گزارشهای ناظرین غربی نشان میدهد که نارد دیگر سیل اسلحه و مواد جنگی بسوی دره نیل روان شده است. واکنون بنظر میرسد که مصر جای اسلحه ومهمات جنگی را که در جریان عملیات فرانسه و انگلیس و اسرائیل در ماه نوامبر گذشته از دست داده بود پر کرده است.

مسیاری از واحدهای مصری که هنگام نبرد صحرای سینا اسلحه خود را در میدان جنگ ترك کرده بودند اکنون باسلاحها وساز و برك جدید تجهیز شده‌اند ظرف کشتی های شوروی که به بندر اسکندریه رفت وآمد میکنند از ماه سپتامبر گذشته دهها برابر شده است طبق گزارشهای واصله اخیراً دویست تن کارشناس چك وهشتاد نفر متخصص روسی وارد مصر شده‌اند.

بیشتر این عده از کارشناسان صنعتی میباشند ولی صرفنظر از واستگان نظامی سفارت شوروی تعداد کارشناسان نظامی در این کشور: یادنست، دوعوض اکنون بیش از پانصد افسر وده جه‌دار مصری در شوروی وسایر کشورهای دموکراسی توده مشغول فراگرفتن تعلیمات نظامی میباشند.

همکاری نزدیك مصر باروسیه شوروی وضع روحی جدیدی در این کشور ایجاد کرده است روزنامه‌های مصری اغلب در مندرجات خود از فرضیه‌های مارکسیست الهام میگیرند.

نمایندگان کشورهای کمونیست در سینماها ومجامع عمومی با گرمی و حرارت زیادی از طرف مردم مورد استقبال قرار میگیرند.

### نگرانی

ظاهرا زمامداران مصری نیز به عواقب نفوذ کمونیستها پی برده واز این امت دچار نگرانی واضطراب شده‌اند بطوری که سرهنگ ذکر یا محی الدین وزیر کشور بکرات نگرانی خود را از فعالیت های کمونیستها ابراز داشته است ولی درهر حال رژیم مصر باندبرامی که در دوستی غیر محدود باشوروی در پیش گرفته ادامه دهد برا اکنون بسیار مشکل است مصر بتواند باگهان تغییر روش داده واز نیمه راه برگردد.

هنگامیکه عبدالناصر وهمکاران جوان وی زمام امور را در مصر بدست گرفتند مایل بودند که با اتخاذ روش بیطرفی کامل بین دو بلوك توجه امریکا را بخود جلب کنند ولی در عمل رژیم مصر نتوانست خود را از پشتیبانی بلوك شوروی بی نیاز سازد. بطوریکه اکنون هر لحظه بیم آن میرود تعادلی که دولت مصر تاکنون بازحمت زیاد حفظ کرده بکلی بهم بخورد.

در برنامه‌هائی که «افسران آزاد» بطور مخفیانه تهیه کرده بودند برای مصر یك رژیم ترقیخواهانه پیش بینی شده بود. انقلابیون درنظر داشتند از هدفهای حزب وفد قدم فراتر گذاشته و با تغییر قانون اساسی وتقسیم املاك بزرك بین زارعین وملی ساختن وسائل تولیدی قدم هائی در راه تحولات اساسی بردارند. ولی بکار بستن این اصول نهضت انقلاب را به سوی دموکراسی توده‌ای سوق میداد. معذالك ناصر برای حفظ روابط حسنه با دولت امریکا در قربانی کردن عده‌ای از همکاران خود که میخواستند علنا سیاست دست چپی پیش گیرند هیچگونه شك وتردیدی بخود راه نداد ودوتن از اعضای نافذ شورای انقلاب یعنی سرهنگ یوسف صادق وسرگرد خالد محی الدین یکی پس از دیگری از دستگاه دولتی طرد شدند وحتی اعضاء خانواده سرهنگ صادق زندانی شدند ولی امروز این دو نفر بار دیگر وارد صحنه سیاست شده وشروع بفعالیت کرده‌اند.

مقالات سرهنگ صادق در بارهٔ مقاومت ملی در برابر امپریالیسم مرتبا در روزنامه های قاهره منتشر میشود

سرگرد محی الدین روزنامه «المساء» را دائر کرده و علنا تبلیغ افکار «ترقیخواهانه» وبیطرفی خاورمیانه آغاز کرده است

### ارتش نجات ملی

زمامداران مصری با ندیك عامل مهم دیگر یعنی «ارتش نجات ملی» را که پس از پایان حوادث کانال سوئز نفوذ زیادی بدست آورده است در نظر نگرفتند

هنگامی که پنج سال پیش رژیم نظامی عبدالناصر زمام امور را بدست گرفت از وی خواستند که این افراد را که در آخر روزهای حکومت سلطنتی مصر برای مبارزه علیه نیروهای بریتانیا در سوئز تشکیل شده بود در ارتش منظم مصر احساس کرد.

در آنموقع عده‌ای از روشنفکران، کارمندان، نویسندگان وهنرمندان مصری در صفوف این واحدها که بنام گارد ملی نامیده میشد وارد شده بودند.

معهذا «گارد ملی» با ارتش نجات ملی تغییر نام پیدا کرد و رژیم عبدالناصر در روزهای بحرانی حمله انگلیس و فرانسه واسرائیل بمصر از آن استمداد کرد وهمین عده بودند که پس از تسلیم شدن ارتش منظم مصر در پرت سعید با دستیاری کماندوهای ارتش مصر علیه قوای متفقین به عملیات پارتیزانی آغاز کردند. افراد ارتش نجات ملی از اینکه سهم مهمی در نجات رژیم مصر عهده داشته‌اند مست باده غرور شده وباید تولوژی مخصوصی که بطور محسوس با آرمان مقامات نظامی مصر مغایرت دارد اتخاذ کرده‌اند.

بیشتر افراد این ارتش یقین دارند که مصر بر اثر مداخله وتهدید دو سیه شوروی در نوامبر گذشته نجات یافته است وباین جهت تمایل زیادی بآئین کمونیسم از خود نشان میدهند.

شاید این در حال حاضر اگر زمامداران مصر بخواهند ناگهان از اردوی شوروی روگردان شوند ممکنست در برابر طوفان خشم وغضب افکار عمومی قرار گیرند در اینصورت گذشته از اینکه مصر از کمك شوروی محروم خواهد شد بزرگترین قوای خود را در چانه زدن با امریکا نیز از دست خواهد داد.

باین ترتیب زمامداران مصر در حال حاضر خواه ناخواه محکوم بپیروی از شوروی هستند وشاید هم در صدد بدست آوردن فرصت مناسبی برای برگشتن از این راه باشند.

درحقیقت میتوان گفت که همکاری بین قاهره ومسکو در ابتدا بمنظور وارد آوردن فشار به انگلستان شروع شد ولی بتدریج صورت اتحاد اجباری در آمده.

ناتمام


محصولات داروئی

نماینده انحصاری

داروهای اختصاصی که دارای شهرت بین المللی بوده وعبارت از انسولین ـ پنی سیلین ـ استروپتومیسین وهپارین است از طرف کارخانه برای مصرف مخصوص ایران ارسال شده است تا بزشکان ـ بیمارستانها وداروخانه ها نسبت سایر داروهای کارخانه های سازنده آنها بحسن معروفیت و خوبی آن اطمینان حاصل نمایند.

لطفاً بزبانهای انگلیسی ـ فرانسوی ـ آلمانی از

NOVO TERAPEUTISK LABORATORIUM A/S,
COPENHAGEN N., DENMARK.

درخواست نمائید.

آ ـ ۱۰۴۱۲ (۱)

آگهی مناقصه خرید ذغال

کارپردازی مجلس شورای ملی خرید بیست تن ذغال چوب سر بندی مرغوب را مناقصه میگذارد شرکت کنندگان برای کسب اطلاعات لازمه باداره ملزومات مراجعه وپیشنهاد خود را در پاکت لاك ومهر شده که حاوی قبض سپرده بمبلغ سه هزار ریال صندوق مجلس باشد تا آخر وقت اداری روز سه شنبه هیجدهم تیرماه ۳۶ باداره دفتر کارپردازی مجلس تسلیم ورسید دریافت خواهند نمود ساعت یك قبل از ظهر روز چهارشنبه نوزدهم تیرماه پاکتها بازوقرائت خواهد شد حضور شرکت کنندگان آزاد و کارپردازی مجلس در رد وقبول پیشنهادها مختار است بپیشنهادهای بدون سپرده یا حاوی چك بانك ترتیب اثر داده نخواهد شد هرگونه عوارض قانونی وهزینه مربوطه بعهده برنده مناقصه خواهد بود

کارپردازی مجلس شورای ملی

آ ـ ۱۰۷۴۴

# اطلاعات اقتصادی

بازار تهران

## صدور فرش کهنه

امروز بازار مانند روز قبل فعالیتی نداشت، روی کالاهای صادراتی جز پوست وسالامبور وزیره ومغز بادام معامله‌ای صورت نگرفت، کالاهای وارداتی جز قماش رونقی ندارد*

امروز سفارش داده نشد، ولی سفارشهائی از آذربایجان در زمینه قماش تهران رسید هنوز بی‌پولی بر بازار حکمفرماست، مظنه لیره در پاره‌ای امضاها ترقی کرد تاهفته دیگر کشتی تجارتی بخرمشهر نمیرسد*

امروز چهار نفر تقاضای کارت بازرگانی کردند، بعضی از تجار سهامدار شرکتهای چاپ سازی حاضر بفروش سهام خود شدند* یك شرکت تأسیس شد*

مقداری سالامبور برای آمریکا معامله شد، مظنه آهن ثابت و بین ۱۶٫۵ تا ۱۹٫۵ معامله شد* مظنه قماش مانند روز قبل بود روسی بین ۱۴٫۵ و ۱۵٫۵ وژاپونی باردی ۲۰ ریال بود*

بازارچای ساکت است، ولی باوجود رکود بازارچای ایران در داخله وخارجه بعضی تجار مشغول خرید برای صادرات هستند* بازار صادراتی فرش بی‌رونق نیست ومقداری فرش مستعمل برای صدور آماده شد*

بازار اراضی تجارتی رونقی نداشت، وضع اتومبیل هم خوب نبود، آخر وقت امروز مقداری مغز بادام برای هند معامله شد مظنه آن کمی بهتر از روز قبل و ۷۲ ریال بود* بازار روغن نباتی وخرازی رونقی ندارد، بازار ابریشم ساکت است*

## قماش روسی

ازیازده میلیون متر قماشی که چندی پیش توسط شرکت معاملات خارجی خریداری شده هم اکنون مقدار زیادی بتهران حمل گردیده است و همانطور که قبلا اطلاع دادیم شرکت معاملات درنظر دارد این قماشها را وارد بازار بماید *

قیمت خرید قماش مزبور هر متر هشت تا نه ریال وقماش تمام شده نیز در حدود دوازده تا سیزده ریال میباشد وشرکت معاملات خارجی درنظر دارد باتوجه بقیمت تمام شده وقیمت فعلی قماش روسی در بازار، قماشهای مزبور را وارد بازار بنماید*

بازار سنگهای معدنی ساکت ومظنه‌ها درپاره‌ای اقلام تنزل کرد.

بازار خواربار

## تنزل گندم کهنه

امروز بازار خواربار باستثناء جو رونقی نداشت، معاملات مختصری انجام شد جو برای صدور آماده نشده وتجار تمایلی بصدور نشان نمیدهند، مظنه گندمهای کهنه تا ۲۰ ریال ترقی کرد ولی گندمهای نو ثابت است، امروز مقادیری گندم از ایالات مرکزی ومشهد بتهران رسید وشعبات در روزهای آینده پیش بینی میشود، بازار جو رونق دارد ومظنه آن بعلت ازدیاد زمینه ثابت بود مظنه برنج بازهم تنزل کرد وتا آخر امروز برنجهای مرغوب بین ۱۸-۲۳ ریال معامله شد، مظنه تخم مرغ ومرغ وخروس وپنیر وروغن حیوانی ثابت است ومظنه روغن امروز ۱۰۵ تا ۱۵۰ ریال بود*

بازار شهرستانها

## تنزل نرخ غله

وضع بازار کرمانشاه ظرف هفته گذشته بااینکه ابتدا ساکت بود ولی بعداً رونق پیدا کرده و معاملاتی روی خشکبار جهت صدور بعراق انجام گرفت

قسمت مهم فعالیت بازرگانان روی معاملات پشم - روغن و کیشرا بوده است.

بواسطه لغو ۲۵ درصد پروانه، بازار غله ساکت است ونرخ آن ده درصد تنزل پیدا کرده

بازار قماش هم بعلت زیادی ورود قاچاق کاملا راکد است و از این حیث برای بازرگانان مشکلاتی ایجاد کرده است.

## فرش کاشان

بازار فرش در کاشان نسبتاً رونقی داشته ومعاملاتی روی آن جهت مصرف داخله وصدور صورت گرفته است.

نرخ‌های قالی از قرار هر ذرع شرح زیر است:

قالی ممتاز ۴۰۰۰ الی ۴۵۰۰ ریال
قالی کاشی نمره یك ۳۰۰۰ الی ۳۵۰۰ ریال
قالی کاشی نمره دو ۲۲۰۰ الی ۲۷۰۰ ریال
قالی ارانی نمره یك ۱۹۰۰ الی ۲۲۰۰ «
قالی ارانی نمره دو ۱۴۰۰ الی ۱۷۰۰ «
قالیچه شهری از قرار جفتی ۱۲۰۰ الی ۱۶۰۰ ریال
قالی جوشقانی نمره یك زرعی ۱۲۰۰ الی ۱۵۰۰ ریال

این معاملات صورت نسیه و برای مدت پنجماه معامله شده وضمناً تا هفته گذشته نرخ هره در کاشان ۱۵ الی ۲۰ درصد بوده است

حمل ونقل

## مسافرت بآذربایجان

بمناسبت فرارسیدن فصل تابستان و مسافرت بصفحات شمالی ایران روزانه بیش از ۱۵ دستگاه اتوبوس در خط تهران تبریز رفت وآمد مینمایند وبهمین جهت قیمت بلیط مسافرت از تهران به تبریز حدود یکصد ریال افزایش یافته است. و مسافرت با اتومبیلهای معمولی ۲۵۰ ریال وبا اتومبیلهای بنز ۴۰۰ ریال میباشد.

ولی از تبریز بتهران کرایه مسافرت از ۲۵۰ الی ۲۰۰ ریال به ۲۰۰ الی ۱۵۰ ریال تنزل یافته است.

## بی‌پولی وترخیص وحمل کالا

نرخ کرایه حمل ونقل از تهران بجلفا ثابت است واز قرار تنی ۷۵۰ الی ۸۰۰ ریال میباشد.

ولی ظرف یکهفته گذشته بواسطه بی‌پولی در بازار وعدم توانائی تجار برای ترخیص کالاهای خود از گمرك نرخ حمل کالا از جلفا بتهران تنی یکصد ریال تنزل کرده است ونرخ حمل کالاهای وارداتی از جلفا بتهران درحال حاضر از قرار تنی ۷۵۰ ریال میباشد

## حمل کالا بخسروی

درکار حمل ونقل از تهران بخسروی و قصرشیرین بواسطه کمی صادرات تقریباً وقفه‌ای حاصل گردیده واصولا هفته‌ای یك الی دو کامیون بیشتر کالا مابین نقاط حمل نمیکنند.

فعلا حبوبات از قرار تنی ۴۵۰ تا ۵۰۰ ریال بخسروی وقصرشیرین حمل وکالا های وارداتی از قرار تنی ۱۰۰۰ ریال بتهران حمل میشود.

بازار اتومبیل

## رکود مجدد

بازار اتومبیل که در ۲ و ۳ روز اخیر کمی بهتر شده بود راکد شده ومعامله‌ای انجام نمیشود وعلت این امر کثرت زمینه اتومبیل است بطوریکه اطلاع یافته‌ایم درهفته جاری هم قریب ۳۵۰ دستگاه اتومبیل وارد بازار خواهد شد.

در دو روز اخیر شایع شده بود که از ورود ماشینهای مستعمل جلوگیری میشود.

امروز یك مقام مطلع بازرگانی دراین مورد بخبرنگارما اظهار داشت که طبق قانون انحصار تجارت که فعلا ملاك عمل دولت است هیچ کالائی را که ورود آن در سهمیه آزاد اعلام شده نمیتوان ممنوع کرد مگر مطابق قانون که بایستی بتصویب مجلسین برسد البته ممکن است که درسال آینده تغییراتی در مقررات سهمیه داده شود.

بدین جهت مسلما تا آخر سال جاری ورود ماشین‌های مستعمل ممنوع نخواهد بود.

کثرت زمینه اتومبیل فروشندگان را بیمناك ساخته زیرا میترسند که نتوانند بعهداست خود دربرابر کارخانجات سازنده انجام دهند، مظنه اتومبیل‌ها باوجود لغو سورشارژ تقلیل نیافته وعلت آنهم معلوم نیست.

صنایع

## سیل قاچاق کفش

امروز اطلاع حاصل شد که مقادیر زیادی کفشهای قاچاق بخصوص کفش های لاستیکی ازراه پاکستان وارد کشور شده ومقداری از آن نیز وارد بازار گشته است*

علت افزایش واردات قاچاق کفش از پاکستان ارزانی مواد اولیه وپائین بودن مزد کارگر در آن کشور می‌باشد.

امروز یکی از صاحبان کارخانه‌ها در این باره اظهار داشت مقدار کفش لاستیکی قاچاق اخیر افوق العاده زیاد شده ونقریبا بازار را اشباع نموده است.

ازطرف کارخانه های لاستیك سازی برای جلوگیری از قاچاق شکایاتی نیز بوزارت انحصارات و گمرکات شده است کارخانه‌ها درنظر دارند در صورتیکه ازورود کفش قاچاق جلوگیری نشود برای جلوگیری از شکست خود در صورت لزوم فعالیت کارخانه‌ها را متوقف نمایند*

## لاستیك سازی

اخیرا کارخانه های لاستیك سازی بفکر تکمیل کارخانه‌های خود وتبدیل وسایل قدیم بماشین آلات جدید افتاده‌اند

تاچند روز دیگر یك کارخانه جدید لاستیك سازی قرار است شروع بکار بنماید

این کارخانه قبلا نیز باوسایل قدیمی مدتی فعالیت داشته.

## رفع بحران چرم‌سازی

بحرانی که درانتظار کارخانه‌های چرمسازی بود از بین رفته و کارخانه ها فعالیت عادی خود را از سر گرفته اند*

این امر در بازار چرم نیز تاثیر کرده و وضع بحالت عادی در آمده است

چندی پیش کارخانه‌ها بتصمیم دولت درمورد آزادی ورود چرمهای خارجی اعتراض کردند وچون چرم با بحران روبرو گردید وسفته‌های مربوط بمعاملات چرم نیز کمتر مورد معامله قرار گرفت.

علت رفع بحران تجدید نظر دولت در سود بازرگانی واطمینان کارخانه ها به این امر است که بازرگانان چرم خارجی وارد نخواهند کرد*

بیمه

## سندیکای بیمه آمریکا برای تاسیس نمایندگی بایران

### نماینده میفرستد

### رقابت کمپانی‌های بیمه خارجی

اخیرا فعالیت شرکت‌های بیمه خارجی برای ایجاد تسهیلات لازم جهت فعالیت در ایران وتاسیس نمایندگی مستقل افزایش یافته وگذشته از اینکه خود مشغول اقدام شده‌اند از طریق سفارت خانه‌های کشور خود این اقدامات را شروع کرده‌اند.

تاچندی پیش شرکت‌های بیمه خارجی چندان تمایلی به فعالیت در ایران نداشتند حتی یکی از موسسات خصوصی که برای گرفتن نمایندگی از یکی از شرکت های بیمه انگلیسی فعالیت می کرد موفق نشده بود موافقت شرکت مزبور را برای تاسیس نمایندگی در ایران جلب نماید اما اینك چون احتمال زیادی میرود که سرمایه‌های خارجی در ایران مشغول کار شود شرکت‌های بیمه خارجی برای تامین نمایندگی در ایران وبیمه هاسرمایه‌های مزبور اظهار علاقه مینمایند

امروز گفته میشد که قرار است نماینده‌ای ازطرف سندیکای شرکت های بیمه آمریکائی بایران بیاید ووضع بیمه را در ایران مطالعه کند مطالعه کارشناس مزبور اساس پیشنهادها ودر صورت امکان فعالیت شرکت‌های بیمه آمریکائی در ایران خواهد بود.

ازطرف دیگر گفته میشود شرکت های بیمه ایتالیائی آلمانی وسویسی و شوروی که باشرکت بیمه ایران قرارداد های اتکائی دارند دست بفعالیت زده‌اند تا از فعالیت شرکت‌های جدید بیمه در ایران جلوگیری شود.

امور مالی

## تغییرات مهم مالیاتی

بطوریکه در همین شماره بنظر خوانندگان رسیده است برای بهبود وضع مالیاتی دوطرح در وزارت دارائی تهیه شده‌است اولی لایحه اصلاحیه مالیات بر درآمد است که در آن تغییرات مهم درمورد مواد مالیات مستغلات واملاك مزروعی داده‌شده است ودرباره مالیات بر درآمد یك اشل عمومی برای کلیه مودیان مالیاتی درنظر گرفته شده و اغلب از مالیاتهای مقطوع از بین رفته اشل عمومی جدید که شامل کلیه مودیان مالیاتی است تصاعدی بوده و حد اکثر نرخ آن صدی پنجاه درآمد مودی است درباره گزارشی که توسط پیشکاری دارائی تهران تهیه شده‌است وطرز وصول مالیات را تغییر خواهد داد کسب اطلاع شد که درنظر است اصل اعتماد بمودیان در نظر گرفته شود وبه اظهار نامه‌هائی که مودیان مالیاتی میدهند توجه شود وبرای از بین بردن پرونده‌های معوق مالیاتی درسالهای اخیر تمیزاتی درنظر گرفته شده که مالیات مودی درسال گذشته پرداخته است وباتفاوت کمی مطالبه میشود طرحهای مزبور اکنون مورد رسیدگی مقامات وزارت دارائی است و چون این ورحها شامل اهمیت خاصی است ودر وضع مالیاتی کلیه بازرگانان تاثیر قابل توجهی دارد در شماره فردا نظر مقامات وزارت دارائی را بنظر خوانندگان خواهیم رساند

کشاورزی

## پیشنهاد های کارشناس آمریکائی در مورد اداره بانك کشاورزی

قبل از ظهر روز گذشته کمیسیونی باحضور آقایان مهندس طالقانی وزیر مشاور - گریکوری رئیس اصل چهار وچند نفر از مشاورین امریکائی در دفتر آقای ناصر وزیر دارائی تشکیل گردید*

دراین جلسه گزارش آقای بتلز راجع به مطالعات خود درباره طرز عملیات بانك کشاورزی ونحوه استفاده از ۱۱٫۵ میلیون دلار کمك جدید امریکا به بانك کشاورزی از محل ۲۳ میلیون دلار مطرح گردید

آقای بتلز از دوماه قبل مامور مطالعه دراین باره گردیده وپیشنهادات جدیدی درباره طرز اداره بانك کشاورزی وهمچنین موارد استفاده از وام دولت امریکا که در اختیار بانك کشاورزی گذاشته خواهد شد ضمن طرح مزبور داده است،

درجلسه مزبور قرار براین شد کمیسیونی مرکب از نمایندگان بانك کشاورزی و وزارت دارائی مامور مطالعه گزارش مزبور شده ونتیجه مطالعات خود را تا هفته آینده تهیه وتسلیم مقامات مربوطه نماید تاتصمیم قطعی راجع باجرای آن اتخاذ شود

شرکتها

## شرکت های پنبه پاك کن

دیروز شرکت جدیدی به ثبت رسید اعضای هیئات مدیره شرکتهای ایران غرب ساختمانی سنگر تعیین شدند. در شرکت مزبور اختیارات یکی از مدیران بآقای جلیلی فرشچی تفویض شد حق امضاء شرکت ساختمانی انور باآقایان جواد کامراد مهندس محمود طیاب میباشد.

پس از تعیین سرپرست موقتی شرکت واحد اتوبوسرانی مطالعاتی بمنظور تعیین تکلیف امر اتوبوسرانی تهران وشرکت های موجود صورت میگیرد و گویا در هفته آینده اقداماتی دراین زمینه صورت گیرد، وضع شرکتهای مزبور فعلا معلوم نیست، ولی پاره‌ای از شرکتهای مزبور موضوع خود را تغییر داده ویا درشرف تغییر موضوع می‌باشند از شرکتهای تولیدی وضع شرکتهای چای وپنبه پاك کنی بعلت اخطارات سازمان پنبه در تعویض ماشین آلات رضایت بخش نیست، شرکتهای چرمسازی منتظر اقدامات هیئات وزراء می‌باشد.

امروز روی سهام شرکتها معامله نشد

نظریات تجار

## وضع چای

بقرار اطلاع بازارچای داخله ایران در بازارهای اروپا بخصوص لندن، راکد شده است.

پاره‌ای از تجار چای عقیده دارند اگر چه این خرابی نتیجه صدور چای در دو سال گذشته برای دریافت سهمیه بود، ولی حراج چای بوسیله سازمان برنامه هم بطور غیر مستقیم در رکود آن موثر است زیرا اولا حراج بازار را تضعیف کرده ثانیا چای نامرغوب وارزانقیمت باچای خارجی مخلوط شده وصادر میشود.

تجارت خارجی

## چرم خارجی

باوجود اینکه در حدود سه ماه از آزادی تجارت خارجی میگذرد تا کنون کسی سفارش خرید چرم بخارج نداده است.

دراین باره امروز یکی از اشخاص مطلع بخبرنگار ما اظهار داشت:

علت عدم سفارش چرم خارجی ترس بازرگانان از فروش نرفتن آن هامی باشد.

معاملاتی که روی چرم صورت میگیرد اصولا تسویه بوعده‌های دوماهه میباشد.

درزمان جنگ عده‌ای مقادیری چرم خارجی بقیمت نقد وگرانتر از معمول خریداری کردند ولی چرم مزبور بعلل گوناگون بفروش نرفت و در انبارها ماندوعده‌ای از این معامله متضرر شدند.

امتناع بازرگانان از ورود چرم خارجی بیشتر بعلت تجربه‌ای است که از گذشته دارند وگمان نمی‌رود که باین زودی اقدام بورود چرم شود.

## خریدار زیره

از اطاق بازرگانی ایران وفرانسه در پاریس اطلاع داده‌شده است یکی از تجارتخانه‌های بزرگ فرانسوی برای فروش پارچه‌های ابریشم لوکس در ایران خواستار نماینده میباشد

ویکی دیگر از تجارتخانه‌های فرانسوی خریدار زیره میباشد

## آزادی ورود گوگرد

درآخرین جلسه کمیسیون تجدید نظر در مقررات سهمیه وسود بازرگانی که باعتراضات وشکایات تجار و کارخانجات داخلی رسیدگی میکرد اعتراض صاحبان کارخانجات صادر کننده خشکبار که تقاضای آزادی ورود گوگرد را داشتند مورد توجه قرار گرفت*

تهیه کنندگان خشکبار صادراتی که احتیاج بمصرف گوگرد دارند بعلت اینکه تولید محصول گوگرد درداخل کم شده ودرنتیجه قیمت آن از کیلوئی ۱۵ و ۱۶ ریال به پنجاه ریال افزایش یافته است تقاضا کرده‌اند که ورود گوگرد آزاد گردد و بقرار اطلاع تقاضای آنها مورد موافقت کمیسیون قرار گرفته و طی تصویب نامه‌ایکه بهیئت دولت پیشنهاد میشود ورود آن آزاد خواهد گردید*


مزایده‌ها مناقصه‌های دولتی

* کمرك خرید قپان تا ۱۰٫۵ و ۳۶
* شرکت معادن خرید کمپرسور تا ۲۶٫۴ و ۳۶
* کارخانجات خرید قپان تا ۶۱۲ و ۳۶
مهندس ارتش پوشش انبار دزفول تا ۲۲٫۴ و ۳۶
* انستیتو پاستور خرید میز وصندلی وقفسه تا ۱۲٫۵ و ۳۶


بانك‌ها

## شرایط استفاده از وام ۲۳ میلیون دلاری

### اختصاص ۲۵۰ میلیون ریال برای احداث کارخانه‌های مصالح سازی

درجلسه ایکه روز شنبه این هفته مقامات بانك رهنی واداره اصل چهار تشکیل دادند طرز استفاده از پنجاه میلیون تومان اضافه سرمایه بانك رهنی مورد بحث قرار گرفت

بطوریکه کسب اطلاع شده است میان مقامات بانك رهنی واصل چهار توافق گردیده که پنجاه درصد اعتبار مزبور یعنی دوست وپنجاه میلیون ریال آن برای اعطای وام بمردم جهت ساختمان خانه‌ها وباتعمیر وتکمیل ساختمان خانه‌های موجود مصرف شود ودوست وپنجاه میلیون ریال دیگر نیز اختصاص به کمك برای ایجاد کارخانجات مصالح سازی داده‌شود.

همچنین اطلاع حاصل شده است که طبق موافقت نامه‌ایکه وزارت دارائی با اداره اصل چهار منعقد نموده دو کارشناس بانکی برای هر یك از بانکهای استفاده کننده از این اعتبار استخدام خواهد شد که نصف حقوق ومزایای کارشناسان را بانك مربوطه ونصف دیگر را اداره اصل چهار خواهد پرداخت*

منظور از استخدام کارشناس بانکی، استفاده از تجربیات آنها واجرای روشهای جدید بانکی وکارهای جاری بانکهای ایران وهمچنین نظارت در طرز مصرف این اعتبارات میباشد.

یك مقام مطلع امروز بخبرنگار ما اظهار داشت که اضافه سرمایه بانکها از محل ۲۳ میلیون دلار وام آمریکا زودتر از شش ماه دیگر در اختیار بانکها قرار نخواهد گرفت وعلت آن نیز اینست که از محل اعتبار مزبور اول بایستی کالا های مخصوص وارد کشور شده وسعدریال بدست آمده آن دراختیار بانکها قرار گیرد.

## تهیه اساسنامه بانك اعتبارات

امروز اطلاع حاصل شد که طرح نهائی تشکیل بانك اعتبارات صنعتی خصوصی که سرمایه آن دوهزار میلیون ریال خواهد بود آماده شده‌است.

چندی قبل کمیسیون مشترکی مرکب از نمایندگان سازمان برنامه واداره اصل چهار مأمور مطالعه برای تهیه طرح اساسنامه بانك اعتبارات صنعتی خصوصی گردید.

بقرار اطلاع دراین هفته کمیسیون مزبور مطالعات خود را باتمام رسانید و نتیجه کار خود را که عبارت از تهیه طرح واساسنامه بانك اعتبارات صنعتی خصوصی بود ضمن گزارشی ظرف یکی دو روز آینده به آقایان انتهاج مدیر عامل سازمان برنامه وکریکوری رئیس اصل چهار تسلیم خواهد داشت.

باتاسیس این بانك که بطور خصوصی اداره خواهد شد کمك بیشتری بصاحبان صنایع داخلی خواهد شد و سرمایه بانك نیز از سرمایه فعلی بانك اعتبارات صنعتی سازمان برنامه - کمك اصل چهار وفروش سهام بمردم تامین خواهد شد.

معاملات جهانی

## تقلیل محصول پنبه آمریکا

لندن - دیروز قیمت سمنت پرتلند در سراسر انگلستان هر تن هفت شیلینك ترقی کرد. قیمت جدید برای دوازده ماه ثابت خواهد ماند مگر زغال سنك بطور غیر مترقبه ترقی نماید.

نیویورك - آسوشیتدپرس دیروز روزنامه ژورنال اف کامرس چاپ نیویورك نوشت که مزارع پنبه در آمریکا در سال ۱۹۵۷ نسبت سالهای قبل تقلیل یافته است

مخبر اقتصادی این روزنامه که مطالعاتی درباره کشت پنبه نموده است گزارش میدهد که در اواخر ماه ژوئن گذشته ۱۳٫۵۸۵٫۰۰۰ جریب زمین تحت کشت پنبه قرار گرفته یعنی در حدود ۵۳۱٫۰۰۰ جریب کمتر از میزانی است که در ماه مه گذشته پیش بینی شده بود کشاورزان میتوانستند در ۱۴٫۶۵۰٫۰۰۰ جریب زمینی پنبه بکارند اما بعلت بارندگیهای شدید وبیموقع موفق نشدند

روزنامه فوق پیش بینی میکند که محصول پنبه آمریکا درسال جاری در حدود ۱۱٫۳۰۰٫۰۰۰ عدل خواهد بود محصول سال گذشته ۱۳٫۳۱۰٫۰۰۰ عدل بود.

## سفارش شوروی بکروپ

یك کارخانه معظم آلمان غربی که در سالهای قبل از جنك بزرگترین موسسه تولید کننده انواع سلاح بود وبنك ماشین آلات صنعتی تهیه میکند سفارش بارزش ۷۴ میلیون دولار از روسیه شوروی دریافت کرده است.

کارخانه فردریك کروپ مامور یافته است تایك کارخانه شیمیائی برای تولید فیبر مصنوعی در روسیه شوروی تاسیس نماید

این بزرگترین سفارشی است که حکومت روسیه شوروی برای یك موسسه در آلمان غربی میفرستد سفارش فوق باید از طرف حکومت فدرال آلمان غربی تصویب گردد.

## بر باد رفته — ۴۹۳

شبی از بس باشکم گرسنه واعصاب خسته طفل بیمار را نگاه کرد داشت دیوانه میشد وبرای مدتی پرستاریش را بملائی سپرد تا از دیدن سیمای بیرنك ورنجور او ناراحت نشود

آنوقت خودش بروی تخت افتاد وپاهای سرد وسرمازده مدام بخود پیچید واز این سمت بآنسمت غلتید وفکر کرد تمام شب را تا صبح خواهش نبرد. مدام در یاس وناامیدی خود میگفت خدایا چه کنم؟ بچه کسی روی بیاورم؟ آیا هیچکس در این عالم نیست که بمن کمك کند؟ پس این اعتماد واطمینان مردم کجا رفته؟ آیا یك آدم عاقل و فهمیده در این جهان نیست که باعقل و تدبیرش این بار کشنده را از روی شانه‌ام بردارد؟ منکه برای اینکار خلق نشده‌ام امنکه نمیدانم چطور آنها را حمل کنم؟ و آنوقت دچار ناراحتی وشکنجه دردناکی شد!

در عالم پر وحشت عجیبی پا گذاشته بود که تمام اطرافش را مه غلیظی در بر گرفته و آنقدر تاریك بود که دست خود را جلوی چشم خود نمیدید زمینی که پایش بروی آن قرار داشت ناهموار بود. سرزمینی بود مملو از اجنه وشیاطین سکوتی وحشتناکی بر آن حکمفرمائی میکرد واو یکه وتنها آواره وسرگردان، مثل کودکی که شبی تاریك راه گم کند نمیدانست بکدام سمت روی آورد. سردش بود. از سرما میلرزید و گرسنگی از پایش میانداخت وآنوقت در این ظلمات بی‌پایان وهراس انگیز، راه بجائی نمی‌جست. میخواست فریاد بزند اما نمیتوانست. در آن دنیای تاریکی ووحشت، انگشتانی را میدید که میخواستند بدامنش بچسبد انگشتانی سرد وساکت واسکلت مانند ودر آن حال سعی‌اش در این بود که خود را بدست آنها نیاندازد. میدانست که در آن نزدیکی پناهگاهی هست، کمکی هست، بهشتی هست که میتواند بآن پناه آورد وجسم سرمازده ولرزان را گرم کند؛ اما نمیدانست کجاست آیا سرانجام موفق میشد که قبل از آنکه از پای درافتد آن پناهگاه را بیابد؟

ناگهان شروع بدویدن کرد. در آن جهان ظلمانی مثل حیوانی رمیده دوید وشیون کشید و گریه کرد. دو دست خود را سوی آسمان وابر تاریك برافراشت. پس آن پناهگاه کجا بود؟ مثل اینکه از برابرش میگریخت پنهان میشد. انگاری امکان داشت که آن برسد. انگاری میتوانست قبل از آنکه از پای درافتد آنرا بیابد. اما وحشت زانوانش را سست میکرد. گرسنگی اورا بدامان ضعف میکشاند.

یك ناله سهمناك دیگری از سینه کشید وآنوقت از آن خواب هولناك جست. دید که ملائی وحشتزده بالای سرش ایستاده وسعی میکند اورا آرام کند.

این رویای رعب آور منحصر بآن شب نبود. چه بسیار شبهای دیگر هر آنگاه که گرسنه و رنجور به بستر میرفت سرانجام میماند. آنقدر ناراحتش کرده بود که دیگر از خوابیدن میترسید. با اینکه مکرر بخود میگفت که این رویاها جز مولود اعصاب ناراحت نیست ونمیبایستی از آنها وحشتی داشته باشد با اینحال ترس داشت دائما بیم داشت مبادا در آن سرزمین وحشت روزی پای بیافتد. از اثر وناچار شد خوابگاه خود را تغییر دهد و بملائی بخوابد تا لااقل هر وقت که ناله شبون را میشنید از خواب بیدارش کند ودست نوازشی بر سرش بکشد

در تحت این بار احتیاجها وشکنجه‌ها اعصاب رفته رفته رنگ سپید وجسمش لاغر شد آن گردی زیبای صورت از میان رفت [illegible] خوابهای گونه‌اش نمایان گشت وبا آن دو چشم سبز کشیده حالت گربه گرسنه کشیده کمین کرده‌ای پیدا کرد

## آگهی مناقصه تکمیل برق شهرستانها

سازمان برنامه تکمیل برق شهرستانهای زابل وزاهدان را که عملیاتی از قبیل خرید موتورژنراتور - لوازم برق - نصب - شبکه - ساختمان ساختمان سانترال وپست ترانسفورماتور ونظایر آن دارد باشرایط زیر بمناقصه میگذارد.

۱ - داوطلبان می‌توانند برای یك یا دو شهر مذکور در مناقصه شرکت نمایند*

۲ - متقاضیان می‌بایستی برای دریافت اسناد مناقصه از تاریخ سه‌شنبه ۱۸ تیرماه بدفتر مؤسسه مهندسین مشاور لیچفیلد واقع در خیابان ویلا - خیابان اراك مراجعه وصورت مشخصات هر یك از شهرهای مذکور را در مقابل پرداخت مبلغ ۲۰۰۰ ریال بصندوق موسسه نامبرده دریافت وپس از اطلاع کامل از میزان ومدت تحویل وسایر شرایط فنی ومالی پیشنهاد خود را تسلیم نمایند.

۳ - داوطلبان میبایستی برای هر یك از شهرهای مذکور که پیشنهاد میدهند مبلغ ششصد هزار (۶۰۰۰۰۰) ریال بعنوان سپرده در بانك اعتبارات صنعتی تودیع ورسید بانکی و یا ضمانت نامه بانك بهمان مبلغ که مدت آن کمتر از سه ماه نباشد ضمیمه پیشنهاد خود نمایند تا هر گاه برنده مناقصه از پیشنهاد خود عدول نمایند سپرده بنفع سازمان برنامه ضبط گردد.

۴ - پیشنهادها بایستی بنوعی که در شرایط قید شده تنظیم وتا ساعت ۱۰ صبح روز چهارشنبه ۲۰ شهریورماه ۱۳۳۶ بدفتر موسسه مشاور لیچفیلد در مقابل اخذ رسید تسلیم گردد*

پیشنهادهای مبهم ومشروط وفاقد سپرده وپیشنهادهائیکه دیرتر از موعد مقرر برسد ترتیب اثر داده نمیشود*

۵ - پنجاه درصد از مبلغ پیشنهاد شده مناقصه زابل باقساط ۵ ساله از طرف شهرداری زابل پرداخت خواهد شد*

۶ - پیشنهادهای رسیده در ساعت ۱۱ صبح همان روز در قسمت امور عمومی برق شهرستانها واقع در خیابان داشکده بانظر کمیسیون مربوط بازدید قرائت میشود

حضور پیشنهاددهندگان ویا نمایندگان آنها در جلسه آزاد بوده وکمیسیون مربوط در رد یا قبول یك یا کلیه پیشنهادات مجاز است.

آ - ۱۰۷۴۰ — سازمان برنامه


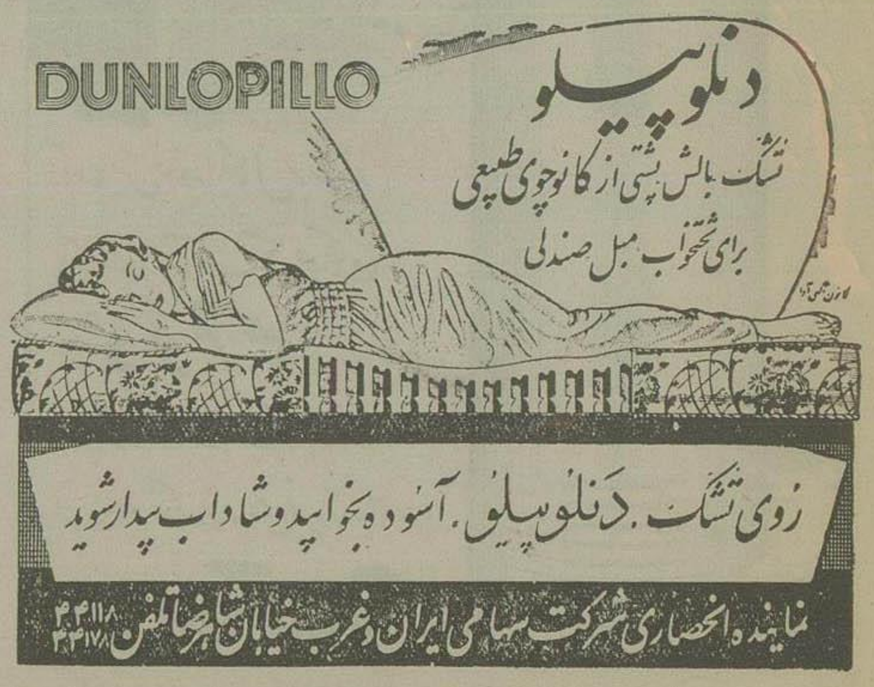

آ - ۱۰۷۱۰

# نیازمندیها و آگهی های کوچک

## استخدام میشود

Required by english organisation first class translator and typist excellent knowledgs of english essential good salary paid. apply giving full details of previous experience qualifications in Box 1589.

آ_۱۰۵۵٤ ۲_۲

### استخدام ماشینچی

چاپخانه سازمان برنامه احتیاج به چند نفر ماشینچی باسابقه دارد داوطلبان ازساعت ۱۰ تا ۱۲ صبح به دفتر چاپخانه مراجعه نمایند.

چاپخانه سازمان برنامه

۲_۲ آ_۱۰٦۹٤

### آگهی استخدام یکنفر کمك مهندس

که دارای تجربیات عملی و اطلاعات شیمیائی و باامورمیکانیکی باشد ولااقل سه سال تجربه عملی داشته وضمنا زبان انگلیسی رانخوبی بداند مورد احتیاج است خواستاران بادادن اطلاعات زیر بصندوق پستی ۱۹۳ مکاتبه نمائید

میزان تحصیلات

اطلاعات شخصی وخصوصی

سوابق کار وتجربیات عملی

معرفین

تاریخ حاضر بکار بودن

۲_۲ آ_۱۰۵٦٤

First class U.S. pharmaceutical company offers to young pharmacists full-time, position as medical representative. Good English knowledge necessary. Drivers licence prefered. Written application to p.o.b No 987 Ettela'at.

آ_۷۹۳۷

### شرکت ارفرانس

به یك کارمند دفتری جوان که زبان فرانسه بداند احتیاج دارد بدائره اداری ارفرانس ٤۸٦ خیابان فردوسی طبقه چهارم مراجعه فرمائید

۲_۲ آ_۱۰۵٦٦

**به یك نفر کارمند** که بزبان انگلیسی نیز آشنا باشد برای خرمشهر نیازمندیم بعدازظهرها به تلفن ۲۲۹٤٤ مراجعه شود.

آ_۷۷۹۳

**به یك دوشیزه** ماشین نویس که بحسابداری آشنا باشد نیازمندیم بعداز ظهرها به تلفن ۲۱۸۷۰ مراجعه شود.

آ_۷۸۹۳

### آگهی ابلاغ

پیرو آگهی های شماره ۲۹۹ ـ ۱۸ر۷ر۳۵و۲۹۸ ـ ۲۵ر۸ر۳۵و۲۹٦ ـ ۱۱ر۱۱ر۳۵و۳۱۲ ـ ۱۲ر۱۳ر۳۵ روزنامه ایران ما وشماره های ۳٤۲۲ ـ ۱۵ر۸ر۳۵و۳٤۲۱ ـ ۱٤ر۸ر۳۵و۳٤۲۳ ـ ۱٦ر۸ر۳۵ و ۳٤۲٤ ـ ۱۸ر۱۲ر۳۵ روزنامه رسمی کشور شاهنشاهی ایران بدینوسیله باقایان وبانوان مفصلة الاسامی زیر آگهی میشود دکتر محمد کیلانی • بهجت الملوك ایروانی فرح تاج زنبور ـ کچی ـ ابوالقاسم بروجردی علوی بانو هلال ومنیر وایران بروجردی علوی شرافت قدسیه شمسی ناهید مهدی بروجردی علوی عذرا ابوالقاسمی . حسین سلیمی حاج محمد حسین فهیمی حشمت الملوك کاشف. علی تقی نصیری • سید محمد شادی محمود فرزند رضا • دانیال امین • علی اصغر یکتا منصور طلوع ابراهیم هوشنك ناصر • ملیحه پوراندخت • فخر الملوك طلوع • بهرام هنما ـ دکتر محمد صادق حاج آقا مهاجر حاجیه ماهرحاخانم افتخار اقدس فریدیان فردوس. الیاس اوهب ـ حق نظر اوهب. یوسف اوهب. الثار ارملامد. تیاس لوس سلیمان واتیك اوریان. حاج ابراهیم آل هاشمی • ابوالقاسم برانی دکتر محمد صادق مغازه علی فیروزی حاج ابراهیم آل هاشمی. حسن رفیع فرد رفائیل اریه بولایت رئیس کل اریه صدیقه رمضانی

## مستغلات

### حدود صدهزار متر زمین

دوالی چهار کیلومتر شمال جاده کرج نقد خریداریم.

شماره ۹۸٦ راهنمای اطلاعات یا تلفن ٤۷۹۸۲ مراجعه فرمائید

۱_۲ آ_۱۰٦۱۰

### هر مبلغ پول شرطی

درمقابل املاك مرغوب موجود داریم و یك باب خانه تا ۱۵۰ هزار تومان مشتری داریم طالبین بدفتر بازرگانی روشن دروازه دولت خیابان خاقانی مراجعه و یا بتلفن ۳۹۲٤٤ مکالمه نمایند

۱_۲ آ_۷۹۰۳

### بورس اراضی

عباس آباد ـ کشاورزی ـ سازمان برنامه وجاده کرج

### بنگاه شمشاد میدان فردوسی

تلفن ٤٤٦۰۵

آ_۷۹۱۱ ۱_۲

### بفروش میرسد

یکدستگاه ساختمان مدرن درشمال شهر بعلت مسافرت بفروش میرسد

طالبین بخیابان شمیران بنگاه صبا تلفن ۳۲۷۷۰ مراجعه فرمایند •

۱_۲ آ_۷۹۳۳

### اجاره داده میشود

یکباب خانه دونبش برخیابان بهار مقابل نامجو دارای هفت اطاق و سایر لوازم بابرق و آب لوله کشی اجاره داده میشود طالبین بتلفن ۲۸٦۱۱ یا قصابی مجاور مراجعه نمایند.

### مغازه‌های واگذاری

درنقاط مرغوب شهر و شمیران در اختیار شعبه تهیه مسکن مؤسسه «خانه سیاح» است برای خرید وفروش وواگذاری هر نوع مغازه به «خانه سیاح شمال غرب میدان ۲٤ اسفند تلفن ٤۱۷٤۷ مراجعه فرمائید.

آ_۷۸۸۳ ۲_۵

### بعلت مسافرت

یکدارو خانه در محل پر جمعیت واگذار میشود بتلفن ٤۷۷۳٤ مراجعه شود

۳_٤ آ_۷۵۷۵

### ۸ هزار متر زمین

پشت دانشکده کشاورزی کرج بر جاده شوسه با آب ملکی وسند مالکیت که برای کارخانه و باغ مناسب است بقیمت خیلی نازل بدون واسطه بفروش میرسد. طالبین بتلفن ٤۲۱۸٤ مراجعه نمایند.

آ_۷۹۳۹ ۱_۲

### ویلای فروشی در قلهك

جلوی خیابان دولت بمساحت ٦۵۰ متر با بنای دومرتبه نه اطاق حمام برق تلفن آب از قنات سفارت انگلیس برای فروش دراختیار بنگاه کوشان میباشد.

### خانه فروشی

بالای تخت جمشید خیابان ایران شهر بمساحت سیصد متر با بنای سه طبقه خوش نقشه محکم ده اطاق ، لوازمات برای فروش دراختیار بنگاه کوشان میباشد

### زمین فروشی درشمیران

قطعات کوچك بمساحت ۲۵۰ متر درشمیران بعداز آسیاب دزاشوب محل پر آب وخوش هوا برای فروش دراختیار بنگاه کوشان میباشد.

### برای انجام معاملات املاك معاملات پولی (شرطی)

رجوع فرمایند لاله زار ۳۹۷۸٤

**به بنگاه کوشان** آ_۱۰۷۰۲

### زمین فروشی

یك قطعه زمین واقع برخیابان شاه عبدالعظیم بمساحت چهارهزار متر با دیوار کشی بفروش میرسد به تلفن ۵۲۳۲٤ مراجعه فرمائید

آ_۷٦۰۱ ۲_۲

مهمن دخت اربه برای تعیین کاشناس بقیه قرعه ماتر اضی یك قطعه زمین بپلاك ٤ر۳۷٤٤ بخش ۳ تهران درشعبه ۵ دادگاه بخش تهران حضور بهمرسانیده وقت تعیین کارشناس وچهارشنبه ۳۰ر۵ر۳٦ ساعت ۱۰ صبح مدیر دفتر شعبه ۵ دادگاه بخش تهران

آ_۷۹۰۹ عمادی

## اگهیهای کوچك متفرقه

### موتور ژنراتور ساخت انگلستان

**۸۳ ـ ٤٦ ـ ۵ر۳۲ ـ ۳ کیلو ولت آمپر موجوداست**

خیابان سپه کذر تقی خان مغازه عسکرنیا تلفن ۵۰۷۰٦

آ_۱۰۷٦۰

### ترانسفورماتور تقویت برق

**برای برقهای ضعیف بقدرتهای مختلف**

مهندس شاکری لاله زاراول رفاهی (فروشگاه امیر) تلفن ۳٤۱۸۱

آ_۱۰۷۲٦ ۱_۲ آگهی از پیك

### قابل توجه مقاطعه کاران

محترم دودستگاه سیمان مخلوط کن **۲۵۰** و ۳۷۵ لیتری برتابل آلمانی کارخانه اتوکایزر و یکدستگاه ویبراتور جهت برهمزدن سیمان موجوداست.

برای خرید شرکت آلبرکوخیابان سعدی پاساژ سعدی تلفن **۳۳٤۱٦** مراجعه فرمائید•

آ_۱۰۷۲۸

### برای اطلاع اطبای محترم تهران و شهرستانها

پماداکسی سرول (OXY-SEROL) (آنتی اکسیدروز) کارخانه مرزآلمان که چندی نایاب بودرسید .

نماینده انحصاری: شرکت سهامی تام

تلفن ۳٤۳۰۱ـ۳۵۱٦۳

آ_۱۰٦۸۲ ۱_۳

### دبیر خصوصی

برای تدریس زبان انگلیسی درمنازل بعدازظهرها آماده است.

نشانی ـ سی متری نظامی ـ چهارراه تیر ـ خیاطی پوتیك ـ یاتلفن ٤۱٤۲۷

آ_۷۹۲۱

آ_۱۰۷۵٤

### یخچال فروشی

یکدستگاه یخچال نفتی بقیمت ارزان بفروش میرسد بتلفن ۵۲۳۲٤ مراجعه فرمائید. آ_۷۵۹۹ ۲_۲

نمایشگاه

انواع میز وصندلی راحتی

فروشگاه جنرال مکانیك شاهرضا

جنب البرز تلفن ٤۷٤۸۹ـ۴۵٤۰۸

آ_۱۰۵۳٤

### قرص مخمر آبجو فیلیپس را

(برای کمبود مواد غذائی و تقویت عمومی بدن) از داروئی بنام خیابان ناصر خسرو تلفن ۵۲۵۳٦ یا شرکت سهامی آباد خیابان قوام السلطنه تلفن ٤٤۱۱۰ خریداری فرمائید

آ_۹۱٦۸ ۱۱_۱۵

## فروش اتومبیل

### آگهی حراج اتومبیل

وزارت دارائی تعدادی اتومبیلهای باری ـ سواری ـ کمپرسی وغیره را از مدلهای ٤٦ الی ۵۳ ازطریق حراج عمومی از ساعت ۹ صبح روز سه شنبه ۱۸ر٤ر۳٦ درمحل اداره کل فنی نزدیك انحصار دخانیات ایران انتهای خیابان نواب کاراژ حداد نفروش میرساند ملاحظه اتومبیلهای مزبور را روز حراج برای خریداران بلامانع میباشد ضمنا بهای فروش نقدا دریافت خواهد شد وچنانچه باتومبیلهای مزبور عوارض یا مالیاتی تعلق گیرد بعهده خریداران میباشد.

**مدیر کل فنی وزارت دارائی**

**ناصر انشاء**

آ_۱۰۷٦٤

### یك فولکس واگن برای فروش

یکدستگاه اتومبیل فولکس واگن مدل ۱۹۵٦ که بیش از ٦۰۰۰ کیلومتر کار نکرده ودارای پلاك سیاسی میباشد برای فروش حاضر است.

علاقمندان لطفا به آقای تقی مستوفی سفارت پاکستان ـ تلفن ٤٤۷۸٦ مراجعه فرمایند .

آ_۱۰۷٤۲

یکدستگاه اتومبیل مرسدس بنز ۱۸۰ دیزل بدون عیب و تمام وسائل و رادیو و نمره شخصی بفروش میرسد و با اتومبیل فولکس واگن هم معاوضه میشود وطالبین به تلفن ۲۵۹۲۵ مراجعه فرمایند .

آ_۷۹٤۳ ۱_۲

### اتومبیل شورولت مدل ۱۹۵۵

چهاردرب که ۲۳۰۰۰ میل کار کرده ووضعیت آن بسیار مرتب میباشد بفروش میرسد .

طالبین به دکتر ریچارد کیبل در موسسه علوم اداری دانشکده حقوق تلفن ٤۵۰٤۷ و یا کوچه کاشف ـ جاده شمیران نزدیك میدان تجریش مراجعه فرمایند

۳_۳ ۱_۷۷۵۵

## کشیك پزشکان

آقای دکتر غلامحسین مهرعلی خیابان آذربایجان چهارراه سلسبیل

آقای دکتر عباس جناب زاده یزدی خیابان منوچهری روبروی دبیرستان ژاندارك

### تقویم اطلاعات

**۴ شنبه: ۱۲ تیرماه ۱۳۳٦**

« پنجم ذیحجه ۱۳۷٦

« سوم ژوئیه ۱۹۵۷

اذان صبح : ساعت ۳

طلوع آفتاب : ساعت ٤و۵۲ دقیقه

غروب آفتاب : ساعت ۱۹و۱۷ «

### آسانسور شیندلر

SCHINDLER 1874

در دنیا بهترین آسانسور شناخته شده است فقط به نماینده انحصاری شرکت ابوالحسن **حسن دیبا** وشریك مقابل پارك هتل تلفن ٤۲۹۱۷ مراجعه فرمائید.

آ_۷۵۳۹ ۳_۳

### مراقبت دقیق

**ختمان ظریف تشکیلات منظم**

مارا درساختمان هر نوع خانه از کوچه جنجال نجات میدهد

تهران خیابان شاه کوچه نهم کاشانی ۲۱

**دفتر فنی معماری امروز**

آ_۱۰۷۵٦

### بنگاه فرش پارس

از مشتریان محترم تقاضا مینماید برای مشاهده پارتی جدید فرشها بخیابان فردوسی مقابل در انتخابات ـ ساختمان بنگاه فرش پارس مراجعه فرمایند

۹_٦ آ_۹۹۱۲

## پزشکان

### دکتر سید عبدالحسین سایپوش

متخصص بهداشت وبیماریهای داخلی اطفال ازدانشگاه پرستول انگلستان

**معتادین بتریاك وشیره ومشتقات آن را با بهترین متد در مدت کوتاهی بدون هیچگونه عارضه درمان مینماید** میدان بهارستان ـ اول اکباتان ـ تلفن ۳۲۵٦٤ پذیرائی ۵ تا ۸ بعدازظهر

### دکتر دردربان

دیپلمه ازدانشگاه روسیه با ٤٤ سال سابقه درامراض داخلی ومقاربتی

ساعات پذیرائی:

صبح از ۸ـ۱۲

بعد ازظهر از ٤ـ۸

آدرس: چهارراه یوسف آباد پشت لابراتوار طوسی (تلفن ٤۲٤۰٦)

### دکتر درطب پولوسا

بیماریهای مقاربتی، مجرای ادرار، زنانه وتناسلی خیابان فردوسی بالا کوچه صادق (مهندس) تلفن ٤٦۵۸۹

### دکتر جعفر رحمانی

متخصص امراض اعصاب وروح ازدانشگاه لندن معالجه غش ـ سکته فلج ـ رعشه ـ سردرد ـ سیاتیك ـ ضعف اعصاب ـ هیجان روحی ـ بیخوابی ترك تریاك ومخدرات وغیره ـ خیابان پهلوی بالاتر از چهارراه امیراکرم کاشی ۱۷۵۸

پذیرائی صبح وعصر

### بیماریهای داخلی ومقاربتی

ناصرخسرو ومقابل دارائی دکتر جانفزا

### دکتر دسوزا

### Dr.-Desoza

دکتر دسوزا که مدتها مسافرت بودند مراجعت ودرمطب خود ازمرضی ودوستان قدیمی خود پذیرائی میکنند

**دکتر زالفلد آلمانی**

متخصص امراض قلب ومقاربتی (سوزاك سفلیس ـ سودا ـ ضعف قوه باه) مطب خودرا ازخیابان فردوسی **بخیابان باغ سپهسالار کاشی ۱۸۲ انتقال داد تلفن ۳۷۸۳۰**

## برنامه رادیو دهلی

بخش فارسی ال ایندیا رادیو روز پنجشنبه صبح ساعت هفت و پانزده دقیقه باامواج کوتاه ردیف ۱۳و۱٦ متر اخبار

برنامه شب باامواج کوتاه ردیف ۱٦ و۱۹ متر ساعت ٤٦ـ۱۹ قرآن مجید ۵۰ـ۱۹ قطعاتی ازمهابارت ۲۰ اخبار ۱۰ـ۲۰ بولتن بازرگانی ۲۵ـ۲۰ برنامه کوتاکون

## گمشده ـ پیدا شده

### مفقود شده

یکجلد سند مالکیت خانه شماره ٤۳۷ر٤۵۲٦ متعلق باینجانب سیدرضا میر سعیدی فراهانی درمسیر خط ۱۳ اصلی مفقود شده ازجوینده تقاضا میشود بخیابان شهناز کوچه محمدیه منزل میر سعیدی یا درسر و بس اداری بتلفن ۲۲۱٦۲ اطلاع ومژدگانی دریافت دارد

آ_۷۹۱۹

### ۵۰۰۰ ریال مژدگانی

کیف اینجانب که فقط محتوی اسناد مالکیت وشناسنامه وغیره بوده درتاکسی یا بدا جامانده از جوینده استدعا دارد بنام انسانیت ووجدان بآدرس زیر مراجعه ومژدگانی خودرا دریافت دارد

میدان ۲٤ اسفند بنگاه معاملات ملکی شهدوست تلفن ٤۱۳٤٤

**محمد حسن ملکی**

آ_۷۹٦۷

### کشیك داروخانه‌ها

داروخانه امریکائی چهارراه پهلوی

«سهیما خیابان نواب چهارراه شکوفه

«شماره ۳ شهرری

«پاس چهارصد دستگاه

«کیوان در خیابان شکوفه

داروخانه ویدا ـ خیابان ویلا تلفن ٤٦۲٤۷

داروخانه محمدیان : خیابان ری جنب کوچه آشار

## پستهای زمینی خارجه

**یکشنبه:** ترکیه ـ ارض روم

**دوشنبه:** آلمان ـ انگلیس ـ عراق ـ امریکا ـ فرانسه

**سه شنبه:** سوئس ـ ایتالیا ـ سوریه ـ مصر بلژیك ـ ترکیه ـ لهستان ـ چکوسلواکی هلند ـ سوئد ـ مسکو

**چهارشنبه:** افغانستان ـ هند ـ پاکستان ـ ژاپن

**پنجشنبه:** المان ـ انگلیس ـ عراق ـ لندن ـ آمریکا ـ فرانسه

صاحب امتیاز و مدیر مسئول: عباس مسعودی
جای اداره خیابان خیام چاپخانه اطلاعات

# امشب بکدام سینما میروید

## سینماهای درجه اول

### سینما ایران (زمستانی)

زیر منظر (مترو کلدوبن مایر ـ رنگی باشتراك کاتربن گریسون ، هوارد کیل رداسکلتون ـ موزیکال و کمدی ـ شروع ۱۰ صبح ، ٤ و ربع ، ٦ و نیم ، ۸ و سه ربع بعداز ظهر تلفن ۳٦۳۵٤ (شب ٤ نمایش)

### سینما ایران (تابستانی)

خائن (مترو کلدوبن مایر) ـ باشتراك: کلارك گیبل ، لاناترنر و بکتور ماتیور درام جاسوسی ـ شروع ۸ و ۱۰ بعدازظهر تلفن ۳٦۳۵٤ (شب ۱۷ نمایش)

### سینما پارك

اسماعیل یاسین درشهر زنان (محصول مصر) باشتراك: اسماعیل یاسین ـ کمدی وموزیکال ، ناطق فارسی ـ شروع ٤ و نیم ٦ و نیم ، ۸ و نیم بعدازظهر ـ تلفن ۳۵۰٤۷ (شب ۸ نمایش)

### سینما پلازا

آتشپاره موقرمز (یونیورسال اینترناشنال رنگی) ـ باشتراك: مو ین اوهارا ، آلکس نیکول ـ قهرمانی وسترن ـ شروع ۹ر۱۷ر۵ بعدازظهر ـ تلفن ٤٤۲۵۵ (شب ۲ نمایش)

### تراس سینما دیانا ـ سینما دنیا

آتشپاره کشتی (آرتورانك ـ وستاوبزبون رنگی) ـ باشتراك: دیرك بوگاردر مژت ماردو ـ کمدی ـ شروع دردنیا ۱۰ صبح ۲ و نیم ، ٤ و نیم ٦ و نیم ۸ و نیم بعدازظهر تلفن ۳۳۸۱۲ در تراس دیانا ۷ و نیم ، ۹ و نیم بعدازظهر تلفن ٤۲۰۱۰ (شب ۲ نمایش)

### تراس سینما کریستال سینما رویال

خون وشن (فوکس قرن بیستم ـ رنگی باشتراك تایرون پاور ، لیندادارنل ، ریتاهیورث ـ شروع در تراس کریستال ۷ و نیم ، ۱۰ بعداز ظهر تلفن ۳۷٦۷۵ در سینما رویال ٦ر٤ و نیم ، ۹ بعدازظهر (شب ۳ نمایش)

### سینما تهران

جیب بر (محصول هند) ـ باشتراك: دوآناند ، کیتابالی ـ ناطق هندی ـ شروع ۲ و نیم ، ٤ و نیم ، ٦ و نیم ، ۸ و نیم بعدازظهر در تاستان ۷ و نیم ، ۹ و نیم بعدازظهر تلفن ۳۸۱٦۵ (شب ۱۵ نمایش)

### سینما رکس ـ سینما تابستانی ری

موبی دیك با نهنگ سفید (برادران وارنر ـ رنگی) ـ باشتراك ، گریگوری پك ، اورسن ولز ، ریچارد بسهارت ـ درام قهرمانی ـ شروع در رکس ۱۰ صبح ۲ و نیم ٤ و نیم ٦ و نیم ۸ و نیم بعدازظهر ـ تلفن ۳٤۱٦۹ در سینما ری ۷ و سه ربع ـ ۹ و سه ربع بعد ازظهر (شب ۷ نمایش)

### سینما کریستال

خلبان جت (یونایتدآرتیست ـ رنگی باشتراك رابرت استاك ، کالین گری ـ شروع ۲ و نیم ٤ و نیم ، ٦ و نیم ، ۸ و نیم بعد ازظهر ـ تلفن ۳۷۵۷۵ (شب اول نمایش)

### سینما سعدی

ارزش طلا (کلمبیا ـ رنگی) ـ باشتراك: ریچاردو بدمارك ، مری زترلینك ـ درام شروع ده و نیم صبح ۲ و نیم ، ٤ و نیم ، ٦ و نیم ، ۸ و سه ربع بعدازظهر ـ تلفن ۳٦٤٦۸ (شب ۸ نمایش)

### سینما مترو پل

رای نهائی «محصول ایتالیا» ـ باشتراك شارل وانل ، الینورا روسی دراکو ـ درام شروع ٤ و نیم ، ٦ و نیم ، ۸ و نیم بعداز ظهر تلفن ۳۹٤۱۰ (شب اول نمایش)

### سینما مولن روژ

ماجری ساحل دریا (یونایتدآرتیست) ـ رنگی ـ باشتراك: تونی کورتیس ـ شروع ۹ر۷ر۵ بعد ازظهر ـ تلفن ۳۸۷٦۵ (شب ۸ نمایش)

### سینما همای

جاسوسه دلخواه من (پارامونت) ـ باشتراك: باب هوپ ، هدی لامار (تکراری) کمدی ـ شروع ٤ و نیم ، ٦ و نیم ، ۸ و نیم بعدازظهر ـ تلفن ٤۲۱٦۹ (شب ٤ نمایش)

## سینماهای درجه دوم و سوم

### سینما آپادانا

کازانوا (محصول آمریکا) ـ شروع ٦ ، ۷ بعدازظهر

### سینما برلیان

دزد دوچرخه (محصول ایتالیا) درام (تکراری) شروع ۲ و نیم ، ٤ و نیم ، ٦ و نیم ، ۸ و نیم بعدازظهر ـ تلفن ۳۳۵۳۵ (شب ۳ نمایش)

### سینما پردیس

محله نفرین شده (محصول مکزیك) باشتراك بینون سوبلا ، رودولفو و آکوستا (تکراری) ـ شروع ٤ و نیم ، ٦ و نیم ، ۸ و نیم بعدازظهر (شب ۲ نمایش)

### سینما تابان

شمشیر خونین (آلایدآرتیست ، رنگی) (تکراری) ، شروع ۲ و نیم ، ٤ و نیم ، ٦ و نیم بعدازظهر

### سینما خورشید نو

امیر جزیره (محصول مصر) ـ باشتراك اسمعیل یاسین (تکراری) ـ دوبله فارسی شروع ۲ر٤ر٦ و نیم ، ۸ و نیم بعدازظهر تلفن ۳۳۵۷۸ (شب ۷ نمایش)

### سینما سیلوانا

اسماعیل یاسین جنی شده (محصول مصر) باشتراك : اسماعیل یاسین ـ دوبله فارسی (تکراری) شروع ٤ر٦ر۸ درتاستانی ازظهر ـ تلفن ۳۳۳۷۷ (شب ۱٤ نمایش

### سینما شهناز

هفت عروس برای هفت برادر (تکراری) نرو سینماسکوپ ـ رنگی) ـ شروع ٤ر٦ر۸ بعد از ظهر (شب ۱۱ نمایش)

### سینما فردوسی

بلبل مزرعه (دیانا فیلم) شروع ٤ر٦ر۸ بعدازظهر ـ (شب ۵۵ نمایش)

### سینما میهن

آقای ٤۲۰ (محصول هند) (تکراری شروع ٤ر٦ر۸ بعدازظهر (شب ۹ نمایش)

### سینما مراد

لله بچه ها (آرتورانك) ـ باشتراك نورمن ونزدوم ـ دوبله فارسی (تکراری) شروع ٤ ، ٦ ، ۸ بعد از ظهر ـ (شب ۱۳ نمایش)

### سینما ونوس

اسماعیل یاسین درشهر زنان (محصول مصر) ـ شروع ٤ و نیم ، ٦ و نیم ، ۸ و نیم بعد ظهر

## تئاترها

### تئاتر تهران تابستانی

پروفسور سوسول ـ باشتراك حدت ـ سارنك ـ ملك مطیع ، شروع ۵ر۸ بعدازظهر تلفن ۳۷۳۵۱ (شب ۲۷ نمایش)

### تئاتر شهرراد

لیلی ومجنون ـ باشتراك : زاندخ ، کیتی ـ سقراطی ـ شروع ۸ بعد ازظهر (شب ۱۰۰ نمایش)

### بهای اشتراك

**شهرستانها**

یکساله ٦۰۰ ریال ٦ ماهه ۳۲۰ ریال

۳ ماهه ۱٦۰ ریال

**خارجه:**

یکساله ۸۰۰ ریال ٦ ماهه ٤۵۰ ریال

## از تاریخ دوچرخه‌سواری

# مسابقه دور فرانسه ((تور دو فرانس))

### باحادثه پایان یافته بود

درتاریخ ۱۹۰۱ میلادی درپاریس «دسگرانژ» نامی اولین بارتصمیم گرفت دربین «پاریس-برست-پاریس» مسابقه دوچرخه‌سواری ترتیب‌دهد.

وسگرانژ اعلانهای دیواری دستی چاپ کرد ودر کلیه نقاط فرانسه‌پخش نمود روزنامه های فرانسه درباره‌اهمیت این‌مسابقه بزرك‌قلمفرسائی کردند. درنتیجه تبلیغات‌زیادمردم فرانسه‌بتمام معنی انتظار روزمسابقه‌راداشتند.

بالاخره روزموعدرسید. مسابقه‌درچهاردهم‌ماه‌ژوئن به‌اشتراك ۴۸ دوچرخه سوار آغاز گردید. آقای «دسگرانژ» ازکارخودبسیارراضی‌بود طبق‌برنامه‌قرار براین‌شده بود که‌چهل‌هزارتماشاچی دریك «ولدرم» جمع‌شوند وخاتمه‌مسابقه راتماشانمایند. ازروزآغاز مسابقه تاروزخاتمه آن‌هیجان مردم‌روزبروشدیدتر شده‌بود.

صبح‌روز آخرمسابقه به‌دسگرانژ باتلفن یك‌خبر ناراحت کننده‌دادند. طبعاً خبرتلفنی‌دوچرخه‌سوار «موریس کارن» بفاصله پنج ساعت جلوتراز دیگران بود. بااین‌حساب‌هنوزولدرم پاریس‌افتتاح‌نشده موریس‌وارد پاریس میشد. دسگرانژ دیوانه‌واریك‌کالسکه سوارشد وراموررسای‌راگرفت. مدتی بعدموریس‌ازدورظاهرشد. دسگرانژازموریس‌خواهش کرد که‌منتظر دوچرخه سواران دیگرباشد وبعد واردپاریس‌شود. موریس گفت «پیشنهادشما عاقلانه نیست من‌ازپنج‌هزارفرانك طلاکه باید به‌برنده‌مسابقه‌بدهید‌صرفنظر میکنم وبراه‌خود ادامه میدهم». موریس کارن وارد پاریس شد وبسوی ولدرم خالی‌شتافت.

بدین‌ترتیب‌اولین‌حادثه‌ورزشی قرن‌بیستم‌فرانسه‌به‌وقوع‌پیوست

چهل‌هزارتماشاچی که‌ولدرم راپر کرده بودند علیه دسگرانژ تظاهر کردند مطبوعات اورا شارلاتان‌نامیده وسخت‌حمله کردند درواقع آبروی دسگرانژ رفت ولی‌اودرسایه‌این آبروریزی‌شهرت‌پیدا کرد.

دسگرانژ مردبااراده‌بودادر سال ۱۹۰۳ اولین‌مسابقه‌دور فرانسه‌راترتیب داد. البته مسابقه‌مزبور ازلحاظ‌مسافت‌وتعدادشرکت کنندگان‌بامسابقات‌دور فرانسه امروزقابل‌مقایسه‌نبود. دراولین مسابقه‌موریس کارن نفراول‌شدونام‌او درتاریخ مسابقات دوچرخه‌سواری دورفرانسه «اولین‌فاتح‌ثبت گردید».

## نکاتی از مسابقات دوچرخه سواری دور فرانسه

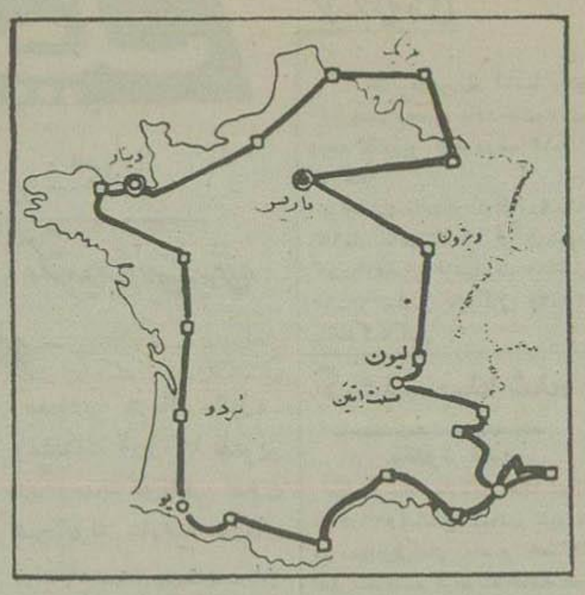


دراین نقشه‌خطسیر مسابقه نشان داده شده‌است

مجله ورزشی «اوتو» چاپ پاریس درسال ۱۹۰۳ برای بالابردن تیراژخود مسابقات دوچرخه‌سواری دور فرانسه‌را تأسیس کرد. مسابقات چندسال با حوادث گوناگون وباهرج‌ومرج انجام گرفت. بعضی دوچرخه‌سواران‌ازتاریکی شب‌استفاده کرده ازوسائط‌نقلیه استفاده میبردند. درمسابقات ۱۹۰۴ نفرات اول‌الی‌چهارم‌بعلت تقلب‌ازگرفتن‌جائزه ممتاز محروم شدند.

مدت‌هااست‌مسابقات دورفرانسه‌را روزنامه‌های «اکیپ وپاریزین‌لیبره» اداره‌میکنند.

اولین‌مسابقه‌دور فرانسه شش‌مرحله‌داشت بتدریج تعدادمراحل‌ومسافت مسابقات افزایش‌یافت. اکنون مسابقه‌دوچرخه‌سواری دورفرانسه بیست‌ویك روزطول‌میکشد ومسافت‌آن ۴۸۱۳ کیلومتراست.

نفر اول‌هرمرحله طبق‌مقررات پیراهن‌زرد میپوشد.

مردم فرانسه‌با اشتیاق‌فراوان درخط‌سیر مسابقه‌جمع میشوندوشرکت کنندگانرا تشویق‌میکنند. موقعیکه شرکت کنندگان وارد‌مرحله‌جدید میشوند کارگران آن‌شهر ازکاردست میکشند مریضهای‌مستری بیمارستانها را ترك‌میگویند‌ومحکومین‌اززندانها‌اجازه‌تماشامیگیرند. درسال ۱۹۴۷ یکی از استانداران فرانسه‌بکارمندان اجازه‌نداده است که‌در تماشای‌مسابقات حضور یابند کارمندان ظاهراً عکس‌العملی نشان‌نداده ولی دیگر استاندار مزبوررا انتخاب‌نکردند.

مخارج مقدماتی مسابقات دوچرخه‌سواری‌دور فرانسه‌قریب ۱۴۰ هزار لیره انگلیسی است. علاوه‌بر مخارج‌ثبت‌شده به‌برندگان چهل هزارلیره داده میشود. نفراول مسابقه دوهزارلیره‌میگیرد. دوچرخه‌سوارانی که دریك مرحله‌اول‌میشوندودوبست‌لیره‌دریافت‌میکنند. یازده‌هزارلیره نیزدربین‌شرکت کنندگان تقسیم‌میشود.

کمیسیون‌تشکیلات مسابقات بموضوع غذای‌شرکت کنندگان اهمیت زیادمیدهد. درتجربه‌ثابت‌شده است که درمسابقات دوچرخه سواری بزرك و طولانی اشتهای دوچرخه‌سواران‌بیشترمیشود. ازاین‌لحاظ کمیسیون‌تشکیلات درسراسرخط‌سیر مسابقات ده‌هزاربطری‌شیر، پنجاه‌هزار سته‌غذا وهفت‌هزار گالن‌شراب‌برای شرکت کنندگان تهیه میکند بطور تقریبی در مسابقات دوچرخه‌سواری دورفرانسه ده‌تن گوشت، هزارمرغ، چهارتن‌سبزیجات‌سه‌هزار تخم‌مرغ ویك‌تن شکلات‌مصرف‌میشود.

آ-۱۰۷۱۶


# خانهٔ زن

## برای ساختمان این‌خانه فقط تصمیم گرفتند!

خانم دکتر نصر رئیس‌جمعیتهای زنان‌ایران میگویند:

### مؤسسات ورزشی و شهرداری فقط بما وعده میدهند

خوانندگان عزیز اطلاع‌دارند که‌چندی قبل‌خبری‌منتشر کردیم‌مبنی براینکه بزودی‌ساختمان‌خانهٔ‌زن‌شروع‌خواهدشد. ونوشتیم که این‌خانه‌محل اجتماع‌کلیه زنان کشور خواهدبود.

دراین‌خانه‌سالن‌سخنرانی، سالن‌سینماوبطورکلی‌کلیه‌وسائل‌تفریحی‌وورزشی وجود خواهدداشت.

بدنبال این‌خبرروز گذشته خبرنگارما باخانم‌دکتر نصر رئیس‌سازمان همکاری جمعیت‌های زنان‌ایران مصاحبه‌ای بعمل آورد، خانم‌دکتر نصر از ساختمان این‌خانه‌مأیوس بودومتذکر شدابتدا شهرداری‌برای محل‌این‌خانه فعالیتی کرد ولی‌فعالیت بدون‌نتیجه‌بود و تازگیهاما میگویند اصلانامهٔ‌شما گم‌شده‌است، مانمیدانیم‌پس‌چه‌وقتی میخواهندزنان ایران‌سروسامانی‌بگیرند، وفعالیتی داشته‌باشند.

ابتدابرای ساختمان‌این‌خانه زمینی‌درخیابان شهبازدرنظر گرفته‌شدولی بعداً تصمیم‌زعمای قوم‌عوض گردید»

خانم‌دکتر نصربدنبال این‌مطلب افزود که:

«زنان ایران‌تصمیم گرفته‌اند که ازبی‌خانمانی و کوچه گردی‌نجات‌پیدا کنند، بانهایت فعالیت‌خواهند کوشید که خانهٔ‌زن ساخته‌شود، اگر این‌خانه ساخته‌شود، فعالیت زنان‌ایران مرکزیت‌خواهدیافت ومامیتوانیم‌پابپای‌مردان درترقی‌وپیشرفت کشور کوشا باشیم.»

ما تعجب‌میکنیم درامر ورزش‌یا درامورا‌جتماعی دیگر ابتدا روسای امورتصمیم میگیرندوماباید عمل‌مثبتی‌درپیشرفت‌شئون‌اجتماعی انجام‌دهند، وبعد، اقدامات‌اصلی درپوته اجمال‌میماند.

مااز‌هر نظرموافقیم که فعالیت‌بانوان‌ایران که‌خصوصاً‌دراین‌چندسال‌اخیر ازهر نظرچشم میخورد مرکزیت‌پیدا کند.

بانوان ایران‌تامحلی‌برای جمع‌شدن‌وصحبت کردن نداشته باشند قدم اولیه‌را نمی‌توانند درراه‌پیشرفت‌صنفی‌خود بردارند.

خانم‌دکتر نصرمیگفت «مااینك جلساتمان هرمرتبه در خانهٔ یکی‌از خانمهای‌سازمان‌زنان تشکیل‌میشود»

امید است که‌شهرداری نیزاقدام عاجلی‌برای این‌امرخیر بنماید.

## درمسابقه فوتبال‌تیم ترکیه و آلمان

### تیم‌فوتبال ترکیه۴بر۳ برحریف پیروزشد

خبرگزاری‌های خارجی اطلاع‌میدهند که‌مسابقه‌فوتبال‌بین‌ترکیه‌وآلمان غربی‌انجام‌شد.

محل‌این‌مسابقه شهربرلن غربی‌بود، ومسابقه بین‌دوتیم‌ملی ترکیه وتیم ملی‌آلمان‌صورت گرفت.

ازدهروزقبل فوتبالیست‌های ترکیه طبق‌دعوت فدراسیون‌فوتبال‌آلمان غربی‌شهربرلن‌واردشده‌اند.

درمسابقه دهروزبیش‌ازده‌هزارنفر تماشاچی برای‌مشاهده این مسابقه جالب گردآمده بودند، مفسرین‌ورزشی‌اظهارعقیده میکنند که‌افرادهردوتیم بسیارعالی‌بازی‌میکردندوپاسهای‌بموقع بیکدیگر میدادند.

درهافتیم‌اول‌نتیجه بازی‌سه‌بریك بنفع‌تیم‌ترکیه بوده‌است

و درنیمه دوم‌بازی آلمانیها بازیکنان تازه نفس وارمیدان فوتبال کردند، بازی‌بانهایت شدت‌ادامه‌یافت‌ودرنتیجه۵۷ دقیقه‌ازبازی گذشته بود که مشترتیم آلمان گل دومی‌را زدوهنوز بیش از۱۱ دقیقه نگذشته بود که گوش راست گل‌سومی‌را وارد دروازه حریف کرد.

بالاخره درپایان نیمه‌دوم نتیجه بازی‌چهاربرسه بنفع تیم ترکیه‌اعلام گردید.

دسته‌ای‌ازمفسرین‌ورزشی‌عقیده دارند که‌بازیکنان‌تیم‌ترکیه‌ازبازیکنان جوان‌ترکه‌میباشند وجز چندنفر بقیه افرادتیم‌ملی‌ترکیه‌نیستند

## استادیوم ثریاپهلوی در یکسال گذشته

«دوشیزه‌ا. آرا پرتوی سرپرست استادیوم ورزشی ثریاپهلوی گزارش» «یکساله گذشته استادیوم راشرح‌زیر دراختیار خبرنگار ما گذاشت»

خانم پرتوی‌درباره فعالیت‌ورزشی یکساله گذشته دراستادیوم ورزشی خبرنگارما گفت: استادیوم باآنکه بیش‌ازیکسال‌از تاسیس آن نمیگذرد معهذا بسیاری ازدشواریها راحل‌نموده وبطرزجالب توجهی در امورورزشی پیشرفت نموده‌است، جدیت‌وهمکاری صمیمانه اعضای شورای‌ورزشی بانوان‌و انجمن‌ملی تربیت‌بدنی‌باعث شده است که روزبروز دختران وارد تمرینهای مختلف ورزشی‌بشوند و بدین‌طرز قدمهای سریع‌درپیشرفت ورزش بانوان برداشته‌شود.

خانم پرتوی متذکرشد که‌سالهای گذشته محصلین ناچار بودند که‌در زمینهای‌محقر و کوچك‌دبیرستانها تمرین‌نمایندوحتی مسابقات‌راانجام‌دهند ولی‌باساختمان‌این‌استادیوم این‌نقیصه‌برطرف‌شد

رشته‌هائی که هم‌اکنون‌در استادیوم مورداستفاده‌است عبارت‌است از وسائل‌بازی کودکان، سکتبال، الپبال، تنیس، پینگ‌پنگ‌شمشیر بازی، دو ومیدانی، شنا، دوچرخه‌سواری، هندبال‌ومسابقاتی که دراین‌سال تاحال انجام شده‌است‌عبارت‌است‌ازمسابقه‌پینگ‌پنگ‌باشرکت‌شانزده‌نفر که‌درنتیجه‌دوشیزه مهین‌مجیدی‌اول ودوشیزه سوسن‌اکرامی‌دوم‌شد، شنادرپنج‌دسته‌مختلف‌انجام شد که‌در نتیجه درقسمت‌بانوان نفراول بانوآنا دردوره دوم‌دبیرستانها نفراول نوش‌آفرین صدری ودر دوره‌اول گلی‌صدری نفراول

مسابقه تنیس نیز انجام‌شده‌است، پنجاه‌وشش نفر شرکت کرده‌اندودرنتیجه درقسمت‌ناتجربه‌نفر اول‌پروین‌افشار ونفردوم لیلی‌مرادیان، ودر قسمت‌مبتدی نفراول دوشیزه روزبك‌نفراول‌وشول‌افشارنفردوم شناخته شده‌است.

### مسابقات‌دوومیدانی برای‌دوشیزگان‌مبتدی

شورای ورزشی بانوان به‌منظور تشویق ازدانش‌آموزان مبتدی‌دررشته دوومیدانی‌در نظر دارد‌هرپانزده‌روزیکبار یکرشته‌مسابقات‌دوومیدانی‌جهت‌دختران درمحل استادیوم ثریاپهلوی زیرنظر فدراسیون‌دوومیدانی آموزشگاههای کشورانجام‌دهد.

داوطلبین‌شرکت درمسابقات‌فوق‌می‌توانندساعت۵روزهای یکشنبه‌سه‌شنبه‌و پنجشنبه همه‌هفته‌باستادیوم‌ثریا پهلوی‌مراجعه‌نموده‌وثبت نام‌نمایند


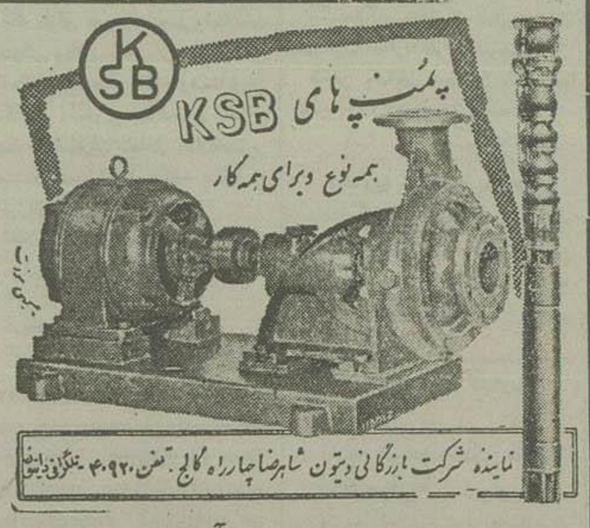

آ-۱۰۷۵۲

خضاب جمالیه
میلیونها نفر برای مشکی کردن موهای سفید
فقط خضاب جمالیه مصرف مینمایند
فروش درتمام داروخانه‌های کشور
۱-۴۴۳-۱

شماره جدید تلفن‌های آتش نشانی
۴۴۴۴۳ و ۴۴۴۴۴

کامیون زیس کمپرسی مدل ۵۸۵
پرقدرت - محکم - کم مصرف با شرایط مناسب
بهترین وسیله برای حسن انجام تعهدات مقاطعه کاران وشرکتهای ساختمانی

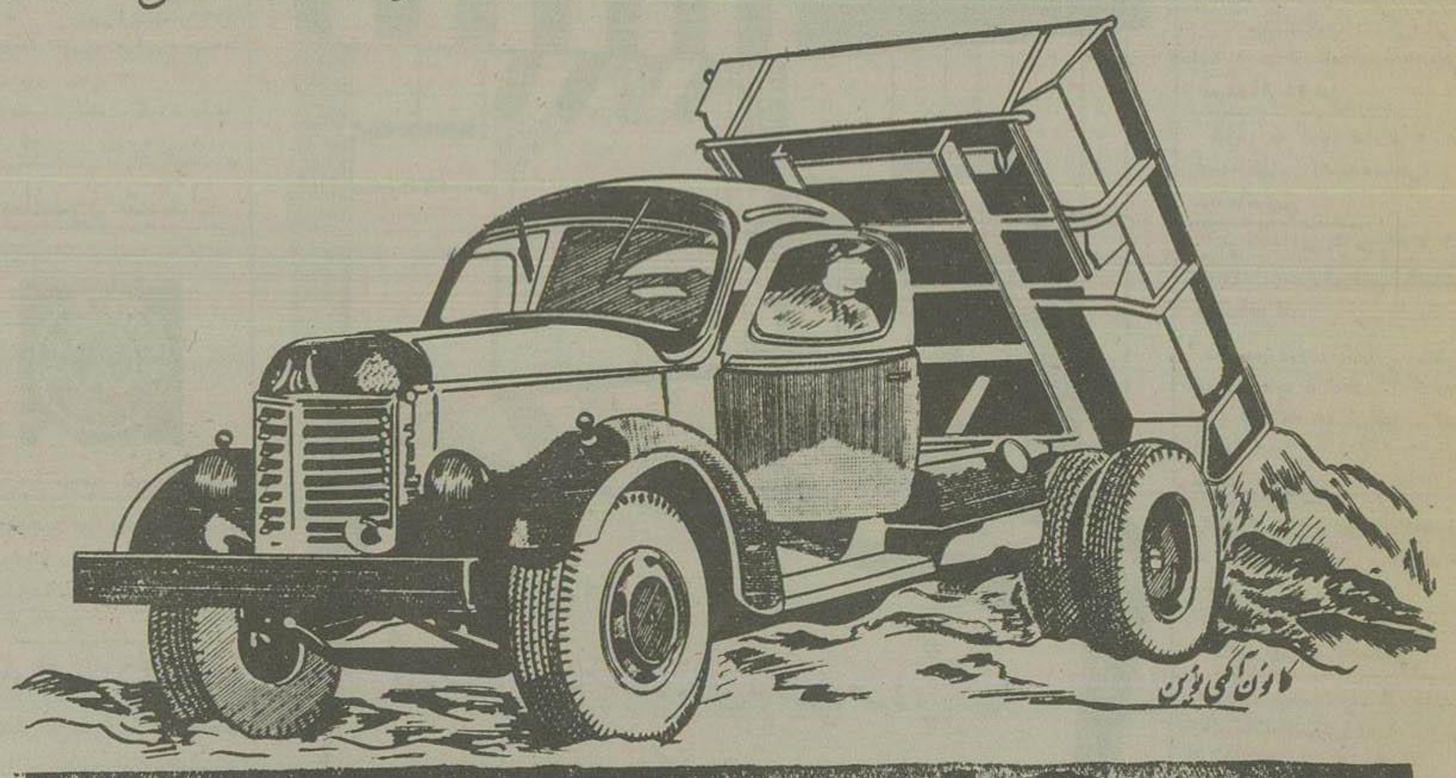


ЗИС-585
نماینده انحصاری در ایران: خیابان اکباتان شماره ۱۰۰ تلفن‌های ۳۹۹۵۰ و ۳۹۸۸۵
شعبه فروش: خیابان قزوین مقابل خیابان مخصوص تلفن ۲۰۲۰۲
آ-۱۰۶۹۲ آگهی نوین

مراکزفروش - کلیه مغازه‌های معتبر آ-۱۰۵۱۴

# عراق

## یك هیئت حسن نیت عازم پایتخت های عربی میشود

### نخست وزیر جدید عراق خصوصا برای بهبود روابط باسوریه فعالیت میکند

## پارلمان عراق منحل میشود و انتخابات آزاد صورت میگیرد

دمشق ـ محافل سیاسی عربی روز گذشته اظهار داشتند که کابینه جدید عراق بزودی یك هیئت حسن نیت بریاست «جمیل المدفعی» نخست وزیر اسبق این کشور به ممالك عربی اعزام خواهد کرد.

هدف اصلی این هیئت بهبود روابط عراق با مصر و سوریه میباشد.

### انتخابات آزاد

گزارشهای دیگری که از عراق رسیده حاکی از آنست که دولت جدید در نظر دارد حکومت نظامی را لغو کرده پارلمان کنونی را ملحق و انتخابات جدیدی را در سراسر کشور شروع نماید و در این انتخابات بمردم آزادی کامل داده شود.

دولت سابق احزاب سیاسی را که از مصر و سوریه طرفداری میکردند منحل ساخته بود.

همین گزارشها تصریح میکند چنانچه «ابوبی» در اجرای نظریات خویش موفق نگردد استعفا خواهد کرد.

این گزارشها مورد تایید مقامات سفارت عراق در دمشق قرار نگرفته است

(اسوشیتدپرس)

### رفع سوء تفاهم

بغداد ـ روز گذشته علی جودت الابوبی نخست وزیر عراق وزیر مختار سوریه در بغداد را بحضور پذیرفت.

بقرار اطلاع در این ملاقات مسائل مربوط باتحاد و بهبود روابط دو کشور و از بین بردن سوء تفاهمات موجود مورد بحث قرار گرفته است.

سفیر کبیر لبنان در عراق نیز دیروز مدتی با وزیر خارجه این کشور مذاکره کرده و پس از این مذاکرات اظهار داشت که نسبت بنتایج آن بسیار خوشبین می باشد و افزود که دولت عراق بایست روابط خود را با عموم کشورهای عربی بخصوص سوریه بهبود بخشد و صمیمانه در این راه فعالیت کند.

### تقلیل واحدهای مرزی

بغداد ـ دولت عراق در نظر دارد از تعداد واحدهای نظامی خود که از مدتی پیش در مرز اردن و عراق متمرکز شده اند کم کند. بعضی از این واحدها در سال ۱۹۵۶ بنا بدرخواست دولت اردن برای جلوگیری از حمله احتمالی اسرائیل وارد خاك آن کشور شده بودند گفته میشود بزودی کلیه واحدهای نظامی عراق از مرز اردن احضار شده و بجای آنها واحدهای ژاندارمری گمارده خواهد شد. (خبرگزاری فرانسه)

### اولین سفیر کبیر

بغداد ـ شیخ ابراهیم نخستین سفیر کبیر عربستان سعودی در بغداد دیروز استوارنامه های خود را باعلیحضرت ملك فیصل دوم پادشاه عراق تسلیم کرد.

(خبرگزاری فرانسه)

### جلب کمك آمریکا

بغداد ـ یك منبع رسمی اظهار داشت عراق با آمریکا مشغول مذاکراتی است تا کمکهای اقتصادی بیشتری برای اردن جلب کند.

وی افزود عراق در پایان این ماه نتیجهٔ مذاکرات خود را باطلاع اردن خواهد رسانید.

اردن از مذاکرات عراق ـ آمریکا حسن استقبال بعمل آورده و از کمکهای مفید آمریکا نیز قدردانی نموده است.

(آسوشتدپرس)

# سوریه و لبنان

## صلاح بیطار شدیدا بسیاست امریکا حمله کرد

### یکصد نفر از زندانیان حوادث اخیر لبنان بعنوان اعتراض اعلام اعتصاب غذا کردند

## حزب سوسیالیست لبنان دست به قیام مسلحانه زد

دمشق ـ روز گذشته دولت سوریه طی یادداشتی رسما به پیام اخیر ملك سعود مبنی بر بهبود روابط دو کشور پاسخ داد.

با آنکه متن این یادداشت هنوز منتشر نگردیده معذالك پیش بینی می شود که سوریه اشتیاق خود را بهبود روابط بین دو کشور طی آن اعلام داشته است.

یادداشت مذکور توسط کاردار سفارت سوریه در ریاض جهت ملك سعود ارسال گردیده است. (اسوشیتدپرس)

### نهضت مسلحانه

دمشق ـ روزنامه العلم مینویسد که یك نهضت مقاومت مسلحانه در لبنان به رهبری «کمال جومبلات» رهبر مقتدر و متنفذ حزب سوسیالیست این کشور بوجود آمده است.

این روزنامه مینویسد طرف چندروز گذشته چندین بار بین نیروهای دولتی و سیصد نفر از اعضای مسلح این نهضت که از فدائیان «جومبلات» هستند درگرفته است.

روزنامه مذکور مینویسد که دولت لبنان باسانسور شدید از درج اخبار مربوط بشورشیان مسلح مذکور در جرائد جلوگیری میکند.

«کمال جومبلات» در انتخابات اخیر لبنان شکست خورده است.

(اسوشیتدپرس)

### اعتصاب زندانیان

بیروت ـ یکصد نفر از بازداشت شدگان حوادث اخیر لبنان از سه روز پیش باعتصاب غذ دست زده و تاکنون کوشش مقامات مربوطه برای وادار کردن این عده به ترك اعتصاب نتیجه ای نداده است.

(خبرگزاری فرانسه)

### اسناد جعلی

بیروت ـ مدیر و صاحب امتیاز روزنامه الدبا چاپ بیروت امروز بدستور دادستان کل لبنان دستگیر و زندانی شد.

وی متهم بانتشار اسناد و عکس های جعلی از کنفرانس صلح بین اسرائیل و لبنان میباشد.

### حق مسلم و طبیعی

بیروت ـ سخنگوی وزارت امور خارجه لبنان ضمن اشاره به شانزده مذاکراتی که اخیرا درباره مهاجرین عرب فلسطین آغاز شده است گفت که دولت لبنان معتقد است که باید تصمیمات سازمان ملل متحد درباره بازگشت آوارگان عرب بسوطن خود بموقع اجرا گذاشته شود و بعقیده دولت لبنان بازگشت مهاجرین عرب حق مسلم و طبیعی این افراد شمار میرود.

### تقبیح

دمشق ـ صلاح بیطار وزیر خارجه سوریه ضمن نطقی که در کنفرانس مطبوعاتی ایراد نمود گفت: مایه تعجب است که وزارت امور خارجه آمریکا از اقدام دیپلماتهای کشورهای عربی بنفع الجزایر پشتیبانی نکرد این امر ثابت میکند که سیاست غرب مانند سابق از افکار امپریالیستی الهام میگیرد و به حقوق قانونی کشورهای عرب بی اعتنا است.

صلاح بیطار در همین کنفرانس مطبوعاتی تلاشهای امریکا را که میخواهد خلیج عقبه را بعنوان آبهای بین المللی اعلام نماید شدیدا مورد تقبیح قرار داد

(رادیو مسکو)

### هواپیمای امریکائی

دمشق ـ ستاد نیروی هوائی سوریه اعلام داشت که هواپیماهای نظامی این کشور یك هواپیمای امریکائی که بدون اجازه پرفراز خاك سوریه پرواز میکرده دستور دادند که در فرودگاه دمشق پائین بیاید.

هواپیمای مذکور که از نوع «بیرپرنده» و چهار موتوره بود و مسافرین خود را از قبرس باسترالیا میبرده است مدت سه ساعت و نیم در فرودگاه دمشق معطل شده تا توانسته است اجازه پرواز کسب کند.

(اسوشتدپرس)

## سیل لوئیزیانا

درسیل مهیبی که چندروز پیش نواحی کامرون ولوئیزیانا را در نوردید صدها نفر کشته وهزاران نفر بیخانمان شدند. این قسمتی از خانه هائی است که طعمه سیل گردیده است.

## ناوگان شوروی در بالتیك

کپنهاك ـ رزمناو روسی میخائیل کوتوزف بهمراهی ٤ ناوشکن روز گذشته از نزدیکی آبهای دانمارك گذشت و عازم دریای بالتیك گردید.

(رویتر)

# خلع سلاح

## نماینده امریکا پیشنهاد کرد آزمایشهای اتمی بمدت ده ماه متوقف شود

### سه دولت غربی با تعویق بی قید و شرط آزمایشها موافق نیستند

### شوروی یکبار دیگر پیشنهاد کرد نماینده هند در مذاکرات خلع سلاح شرکت کند

لندن ـ درجلسه دیروز کمیته فرعی خلع سلاح نماینده آمریکا هارولد استاسن پیشنهاد کرد که آزمایشهای انفجار هیدروژنی برای مدت ده ماه متوقف بماند تا اینکه بین شوروی و دول غربی درباره جزئیات مسائل مربوط بتقلیل افراد نظامی و تولید مواد قابل انفجار اتمی مذاکرات لازم صورت گیرد و توافق نظر حاصل شود. استاسن پیشنهاد کرده که تولید مواد اتمی و هیدروژنی در سال ۱۹۵۹ پایان پذیرد و اکنون مطالعاتی نیز در این باره جریان دارد و طوریکه مطلعین سیاسی خاطرنشان کرده اند نظریات شوروی و دول غربی درباره خلع سلاح و کنترل سلاحهای اتمی در حال حاضر خیلی بهم نزدیك شده است (اسوشیتدپرس)

### در انتظار

لندن ـ نمایندگان چهار کشور غربی در کمیته فرعی خلع سلاح اکنون منتظرند نظریات «زوربن» نماینده شوروی در مورد مسئله خلع سلاح روشن شود. دولتهای غربی در جلسه دشب موافقت خود را باتحریم آزمایشهای هیدروژنی اعلام داشتند.

دولتهای انگلستان، فرانسه و کانادا برای این تحریم مدتی پیشنهاد نکردند و فقط نماینده امریکا حداقل آنرا ده ماه ذکر کرده است.

### تا دو سال

نماینده شوروی ضمن نطق خویش موافقت خود را با ادامه مدت تحریم تا دو یا سه سال اعلام داشت ولی پاسخ صریحی بپیشنهاد کشورهای غربی نداد.

اکنون محافل سیاسی عقیده دارند چنانچه پاسخ صریح شوروی بپیشنهادهای اخیر تا هفته آینده تعویق بیافتد این امر نشانه آنست که باز هم مسکو مایل نیست مسئله خلع سلاح حل شود و مذاکرات کنونی به بن بست خواهد انجامید. (رویتر)

### اتخاذ سند

لندن ـ سلوین لوید وزیر امور خارجه بریتانیا در جلسه دشب کمیته فرعی خلع سلاح سازمان ملل متحد از طرف نمایندگان چهار دولت غربی نطقی درباره متوقف ساختن آزمایشهای اتمی ایراد کرد.

وزیر امور خارجه انگلیس گفت که نمایندگان کانادا، آمریکا، فرانسه و بریتانیا بسیار خوشوقتند که نماینده اتحاد شوروی با مسئله برقراری پست های نظارت و بازرسی در بارهٔ آزمایش های اتمی موافقت کرده است و اطمینان دارد که این امر منجر بمتوقف ساختن انفجارهای اتمی خواهد شد.

وزیر خارجه انگلیس اضافه کرد که دولت های غربی از اظهارات نماینده روسیه شوروی دائر بر اینکه دولت شوروی با برقراری پست های بازرسی در اراضی روسیه، آمریکا، انگلیس و منطقهٔ اقیانوس آرام موافقت میکند اتخاذ سند میکنند.

بدیهی است باید بین پنج دولت در باره مدت متوقف شدن آزمایشهای اتمی و همچنین محل استقرار پست های بازرسی قراردادی منعقد شود.

بنابراین نمایندگان چهار دولت غربی پیشنهاد میکنند که گروهی از کارشناسان پنج دولت برای مذاکره درباره ایجاد یك سیستم بازرسی برای نظارت در آزمایش های اتمی تشکیل شود.

زورین نماینده روسیه شوروی اظهارات سلوین لوید را با خوشوقتی تلقی کرد. ولی از دادن پاسخ به پیشنهادهای دول غربی خودداری نموده گفت قبل از دادن جواب باین پیشنهادها باید طرح چهار دولت را بدقت مورد مطالعه قرار دهد. (خبرگزاری فرانسه)

### بدبینی

لندن ـ روزنامه تایمز در شماره امروز خود مینویسد کمیته فرعی خلع سلاح ملل متحد در مجاهدت خود برای پایان دادن بمسابقه تسلیحات اتمی کم کم باشکست مواجه میشود.

این روزنامه پس از شرحی درباره موضوع تحریم سلاحهای اتمی و ساختن موشك های هدایت شونده مینویسد: همانطور که ملك میلان نخست وزیر انگلستان ماه آوریل گذشته اظهار داشت: علم همیشه از سیاست پیش است پیشنهاد های ملل غرب که دیروز تسلیم کمیته فرعی خلع سلاح شد باید فقط از این نظر مورد توجه قرار گیرد که تا چه حد این شکاف را از میان برمیدارد.

(اسوشیتدپرس)

### نماینده هند

لندن ـ خبرگزاری تاس اعلام داشت که زورین نماینده شوروی در کنفرانس خلع سلاح پیشنهاد کرده است که از نماینده دولت هند نیز برای شرکت در مذاکرات کمیته فرعی دعوت شود.

(رویتر)

# خاورمیانه

## آخرین سرباز انگلیسی اردن را ترك کرد

### عربستان سعودی یکبار دیگر نسبت بتجاوزات اسرائیل شکایت کرد

### دول عرب برای پایان دادن بتجاوز فرانسه بامریکا متوسل میشوند

لندن ـ در لندن اعلام شد که آخرین دستهٔ سربازان انگلیسی روز شنبهٔ آینده خاك اردن را ترك میکنند و باین ترتیب قرارداد همکاری نظامی اردن و انگلستان که در سال ۱۹٤۸ امضا شده بود و چندی پیش با تقاضای اردن لغو گردید، کاملا بلااثر میگردد (آسوشیتدپرس)

### انتشار تمبر

عمان ـ روز گذشته دولت اردن مبادرت بانتشار سری تمبر جدیدی کرد که در لندن چاپ شده و حاکی از تخلیهٔ نیروهای انگلیسی از این کشور است.

روی این تمبرها تصویر یك اردوگاه انگلیس بچاپ رسیده که یك سرباز اردنی جلوی آن پاس میدهد.

(آسوشیتدپرس)

### یادداشت جدید

بیروت ـ یك مقام مطلع وزارت امور خارجه لبنان اظهار داشت که کشورهای غربی مشغول تهیه یادداشت جدیدی جهت دولت امریکا هستند تا مساعی خود را برای پایان دادن بتجاوز فرانسه در الجزایر بکار برد.

یادداشتی که در این زمینه هفته قبل تسلیم وزارت امور خارجه امریکا شده بود مورد قبول قرار نگرفت.

(آسوشتدپرس)

### پنجمین بار

سازمان ملل متحد برای پنجمین بار در ظرف ۱۱ هفته اخیر دولت عربستان سعودی اسرائیل را متهم بنقض مقررات مرزی و تجاوز بآبها و فضای کشور خویش نمود.

در نامه ای که نماینده این کشور به رئیس شورای امنیت نوشته متذکر میگردد:

۱ـ دو ناوچه اسرائیلی روز یکشنبه گذشته در شمال شرقی خلیج عقبه مرتکب تجاوز بآبهای ساحلی عربستان سعودی شده اند

۲ـ در تاریخ ۲۲ ژوئن هواپیما های نظامی اسرائیل در ارتفاع بسیار کمی بر فراز خاك عربستان به پرواز در آمده اند (آسوشیتدپرس)

## سقوط هواپیمای فرانسوی

تونس ـ یك هواپیمای دو موتوره فرانسوی که باشش نفر سرنشین از تونس حرکت کرده بود در دریای مدیترانه سقوط کرد و از سرنشینان آن دو نفر شدت مجروح شدند.

سرنشینان هواپیما وسیله کشتی نجات پیدا کرده اند. (رویتر)

# الجزایر

## آیزنهاور باید از نفوذ خود در حل مسئله الجزایر استفاده کند

### ۳۴ نفر از ملیون الجزایر در جنگهای دیروز کشته شدند

### اسپانیا از حمل اسلحه به الجزایر جلوگیری میکند

الجزائر ـ سی و چهار نفر از ملیون الجزایر درزد و خوردی که دیروز بین آنها و نیروهای فرانسوی در ناحیه «طبسه» درگرفت بقتل رسیدند.

اخبار دیگری حاکیست که دو نفر از ملیون که محکوم بمرگ شده بودند اعدام گردیدند (رویتر)

### نظر کنگره

واشنگتن ـ یك مقام مسئول اظهار داشت که کنگره آمریکا در نظر دارد پرزیدنت آیزنهاور را وادار سازد برای حل مسئله الجزایر نفوذ خود را بکار برد.

گفته میشود آمریکا موافق نفوذ دولت فرانسه در شمال آفریقا است ولی در عین حال مایل است استقلال الجزایر را مانند مراکش و تونس برسمیت بشناسد.

### سختگیری اسپانیا

رباط ـ مقامات رسمی دولت مراکش روز گذشته تایید کردند که دولت اسپانیا نیروی دریائی خود دستور داده است بر مراقبت خویش در سواحل متعلق باین کشور در مناطق شمالی مراکش افزوده بخصوص نسبت به کشتیهائی که برای ملیون الجزایر اسلحه و مهمات حمل میکنند سخت گیری زیادتری نماید بقرار اطلاع این دستورات پس از وقایع اخیر «سیدی افنی» و بمنظور حفظ منافع این کشور در «صحرا» صادر گردیده است (رویتر)

### انترناسیونال سوسیالیستها

وین ـ کنگره انترناسیونال سوسیالیستها بنا به پیشنهاد هیئت نمایندگی تروژ تصمیم گرفت مسئله الجزایر را در دستور مذاکرات خود قرار دهد.

رئیس هیئت نمایندگی فرانسه اظهار داشت که حزب سوسیالیست فرانسه مایل است یك مسیون بین المللی برای تحقیق درباره اوضاع الجزایر به آن کشور اعزام شود (خبرگزاری فرانسه)

## ۲۵۰ هزار نفر فلزکار بلژیکی اعتصاب کردند

بروکسل ـ دیروز اعتصاب فلزسازان بلژیك آغاز گردید. کارگران برای بهبود شرایط زندگی خود باین اعتصاب مبادرت ورزیده اند. تعداد اعتصابیون ۲۵۰ هزار نفر است. (رادیو مسکو)

## امریکا تا کنون ٤۰ کشتی جنگی بترکیه داده است

آنکارا ـ در باسالار ارلی بورك رئیس ستاد نیروی دریائی آمریکا در یك کنفرانس مطبوعاتی در آنکارا خبرنگاران جرائد اظهار داشت که دولت آمریکا بزودی چند کشتی جنگی از جمله یك ناوشکن و یك زیردریائی بنیروی دریائی ترکیه خواهد داد.

وی اضافه کرد که تا کنون ایالات متحده ٤۰ کشتی جنگی مختلف بدولت ترکیه تحویل داده است.

(خبرگزاری فرانسه)

مصاحبه دالس

## اولاد خروشف در یك جامعه دمکرات زندگی خواهند کرد

### آمریکا مسئله الجزایر را یك موضوع داخلی مربوط به دولت فرانسه میداند

واشنگتن ـ جان فوستر دالس وزیر امور خارجه امریکا در یك کنفرانس مطبوعاتی اظهار داشت امید میرود سرانجام بتوان یك قرارداد عمومی برای خلع سلاح منعقد ساخت گو اینکه در حال حاضر وضع طوریست که چین ـ کمونیست مجاز نیست که در امضای این چنین قرارداد شرکت جوید.

### چین و خلع سلاح

وی اضافه کرد که در صورت حصول توافق نظر بین کشورهای بزرگ جهان در مورد خلع سلاح گمان میرود که چین کمونیست بنابتوصیه شوروی بمقررات آن احترام کند زیرا این امر بنفع خود شوروی نیز خواهد بود. دالس گفت که اگر چین کمونیست بمقررات مربوط بخلع سلاح احترام نگذارد دول دیگر مجبور خواهند شد که برای دفاع از خود اقدام کنند.

مشارالیه آنگاه باوضاع شوروی اشاره کرد و گفت حکومت استبدادی شوروی سرانجام پس از یك سلسله تحولات ارحالت خشونت آمیز کنونی خارج خواهد شد و بمردمی که اکنون تحت فشار هستند آزادی بیشتر اعطا خواهد گردید.

### اولاد آیزنهاور و خروشف

چند هفته قبل نیکیتا خروشف دبیر اول حزب کمونیست شوروی اظهار کرده بود که اولاد دیرزمانت آیزنهاور رئیس جمهوری امریکا در یك رژیم کمونیستی زندگی خواهند کرد.

دالس در پاسخ اظهار داشت که مسلما اولاد و احفاد خروشف رهبر حزب کمونیست شوروی در تحت رژیم دموکراسی زندگی خواهند کرد و از آزادی بیشتری بهره مند خواهند شد.

### اوکیناوا

در مورد جزیره اوکیناوا دالس گفت که امریکا فعلا در نظر ندارد که این پایگاه را از دست بدهد و بموجب پیمان صلح مورخ ۱۹۵۱ بامریکا حق داده شده که در اداره امور این جزیره بهر نحو که میخواهد اقدام کند.

وی خاطرنشان ساخت که تسلط امریکا بر اوکیناوا برای حفظ صلح و آرامش خاور دور ضرورت دارد و دولی مقصود امریکا این نیست که حق حاکمیت ژاپن را بر اوکیناوا سلب کند.

### کره و الجزایر

دالس پیشنهادهای کره شمالی را برای تحقق دادن بوحدت کره مردود گفت پیشنهادهای مزبور طوری تنظیم شد که سرانجام کمونیستهای کره شمالی سراسر کره را تحت تسلط خود قرار دهند و البته این شرائط برای کره جنوبی و امریکا قابل قبول نخواهد بود.

دالس سپس بوضع الجزایر اشاره کرد و گفت بعضی از اعضای کنگره معتقدند که امریکا میبایستی از ملیون الجزایر در مقابل فرانسه پشتیبانی کند ولی در حال حاضر دولت امریکا چنین نقشه ای ندارد و معتقد است که مسئله الجزایر یك موضوع داخلی مربوط بخود فرانسه میباشد و خود این دولت میباید برای حل مسئله الجزایر بطریق مسالمت آمیز اقدام کند

(اسوشتدپرس)

دالس درباره اردن اظهار داشت امریکا انتظار دارد طرح استفاده از آب رودخانه اردن تجدید شود تا اردن و اسرائیل متفقا بتوانند از آن بهره مند شوند.

(اسوشتدپرس)

## چهار انفجار در کره خورشید

ازرم ـ امروز دستگاههای مخصوص رصدخانه های ایتالیا وقوع سه فقره انفجار شدید را در کره خورشید ثبت کردند.

این انفجار در ساعت ۷ بامداد بوقوع پیوسته است. انفجار اولی در جنوب و انفجار دومی در شمال غربی صورت گرفت و محل سومین انفجار در جنوب غربی خورشید قرار داشت.

رصدخانه استکهلم نیز اعلام داشت که عصر دیروز انفجار جدیدی در کره خورشید صورت گرفت.

این انفجار در یك مساحت ۳۷۵۰۰۰۰۰۰۰ متر مربع روی داد. چهارمین انفجاری بود که در عرض دو روز در کره خورشید صورت گرفته است.

(خبرگزاری فرانسه)

کسانیکه فیلم عالی خائن را در سینما ایران و باغچه تابستانی صفای آن دیدند
از قدرت کارخانه معظم متروگلدوین مایر در تهیه فیلمهای هیجان آور آگاهند
امشب در سالن سینما ایران و باغچه تابستانی منحصر بفرد آن
یکی دیگر از شاهکارهای واقعی این کارخانه که از آغاز الی پایان بینندگان
را در التهاب و هیجان نگاه خواهد داشت نمایش داده میشود
لحظه پر هیجان
DIAL 1119
باشتراك: مارشال تامپسون ـ ویرجینیا فیلد
چهار مرد و دو زن گرفتار در دست قاتل دیوانه و از جان گذشته ای که
با اسلحه گرم آنها تهدید بمرگ میکند
لحظه پر هیجان
لحظه ای که انسان در خوف و رجاء بین رگ و حیات گرفتاری و
نجات میگذراند
یك فیلم کم سابقه که مانند فیلم خائن بطور قطع مورد بسند عمومی واقع خواهد گشت
هم در سالن خنك سینما ایران مجهز بهترین وسیله تهویه و هم
در باغچه تابستانی سینما ایران در محل سینما البرز روبروی سینما ایران
آ ـ ۱۰۸۳۰ «کاوه طوطی»

# ماتم وعزا در سراسر مناطـــــــــــــــق زلزله زده شمال

بقیه از صفحه چهارم

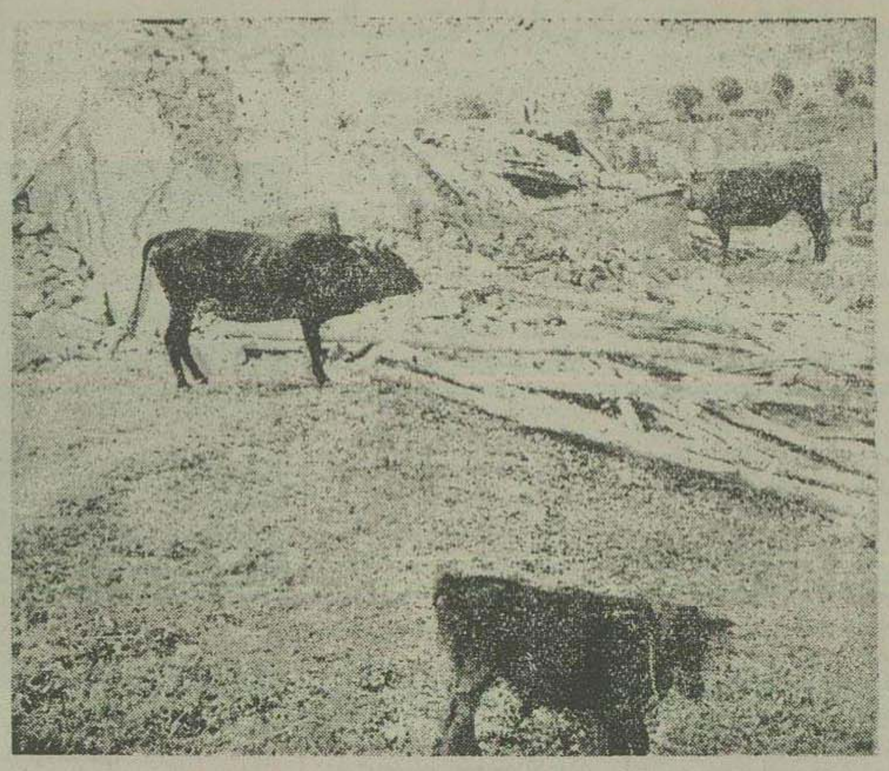

بختیار جهت بازدید وضع زلزله زدگان بزیر آب آمد و از آنجا بوسیله قطار به نقاط دیگر زلزله زده عزیمت کرد.

در کج کلاه سه کیلومتری زیر آب زنی زیر آوار مانده وفوت کرده و در «آلاشت» ۲۸ کیلومتری زیر آب از توابع سواد کوه گفته میشود ۶۰ نفر کشته شده وعده زیادی مجروح گردیده‌اند

## شیرگاه

در شیرگاه پس از وقوع زلزله اصلی بازهم ۵ مرتبه بطور متناوب زلزله نسبتا شدیدی روی داد.

این زلزله زیر آب را بکلی ویرانه کرده و از بیست پارچه آبادی سرسبز و خرم جز تل خاکی چیزی بجای نمانده است

در شیرگاه ۲۵۰ خانوار داغدارند و بلا تکلیف سر مزار ویرانه‌های مساکن خود بسر میبرند.

قریه «لفور» بکلی منهدم شده و تلفات آن نسبتا زیاد بوده است. در این قریه بعلت قطع ارتباط کسانی که سالم مانده‌اند از فرط گرسنگی در معرض نابودی میباشند

دیروز یک قاطر حامل نان برای اهالی رسید و مردم زلزله‌زده و گرسنه هجوم آورده قاطر را سردست بداخل قریه بردند. انتقال مجروحین بعلت مسدود شدن راهها کار دشواری است در منطقه نفت چال سه نفر فوت شده و ۱۱ نفر دیگر زخمی گردیده‌اند. چند بن خانه و خانواده در منطقه «بشل» بکلی از بین رفته است در «اسیر کلا» یک نفر فوت شده وعده‌ای مجروح شده و خانه‌ها بکلی ویران گردیده

در «پورخانی» ۸ نفر مجروح شده و ۵۰ خانه بکلی منهدم شده است ضمنا در «لفور» غیر از زلزله اصلی چهار بار دیگر زلزله آمده و وضع اهالی این قریه که بعلت مسدود شدن جاده در قریه ویران خود زندانی شده و حتی نمیتوانند مجروحین خود را بیمارستان برسانند رقت بار است. در این قریه که صدخانه داشت همگی آنها ویران شده و ۱۲ نفر مجروح شده وجود دارد.

در چاک سرا ۳۰ خانه خراب شده و ۱۸ نفر جراحت برداشته اند.

در «سرخ کلا» ۲ نفر بقتل رسیده و عده‌ای جراحات شدیدی برداشته‌اند و قریه بکلی منهدم شده است.

در شیرگاه منبع آب مشروب اهالی در اثر زلزله تر کیده و کارکنان ایستگاه راه‌آهن وده‌ها از حیث آب آشامیدنی در مضیقه میباشند و اهالی خصوصا زن‌ها و بچه‌ها با وضع پریشان ورقت آوری کنار خرابه های ایستگاه راه‌آهن زندگی میکنند.

خط راه‌آهن شیرگاه آسیب زیاد دیده وقدم بقدم پرچمهای قرمز بعلامت خطر در طول راهها افراشته شده و با این که خط مرمت گردیده قطار بکندی حرکت میکند در طول خط شکافهای عمیقی نیز بچشم میخورد

آقای سرهنگ اردلان رئیس کمیسیون سوانح پلیس راه‌آهن باتفاق هیئتی تا نیمه شب در طول خط رفت و آمد میکرد و بوضع کارکنان راه‌آهن و سایر اهالی رسیدگی میکرد. ساعت ۵ صبح امروز یک تراکتور از تهران برای خاک برداری، باز کردن راه اتومبیل بین زیر آب و شیرگاه حرکت کرد.

در ناحیه «بولدوز» کوه ریزش کرده ومقداری سنگ بقطعات کوچک و بزرگ در جاده ریخته که به تنها عبور و مرور وسائط نقلیه قطع شده بلکه عبور و مرور عابرین پیاده هم غیر ممکن شده.

چون وزن سنگهائی که از کوه ریزش کرده بقدری زیاد است که نقل و انتقال آن غیر ممکنست. تلفنی از «ورسک» دینامیت خواسته‌اند که سنگها را متر کانند.

## خبری دیگر از فیروزکوه

در تعقیب خبر تلفنی خبرنگارما از فیروزکوه هم اکنون اطلاع داده شد که زلزله در قراء آشورو منظریه و توابع فیروزکوه نیز تلفات زیادی وارد آورده واغلب خانه‌ها را ویران ساخته است.

بطوری که در قریه آشور ۱۲ نفر ودر قریه منظریه ۲۰ نفر مقتول گردیده‌اند.

اکیپ مجهزی بدهات آسیب دیده اعزام شده.

از طرف شیر وخورشید سرخ نیز بآسیب دیدگان کمکهائی شده است.

## خبری از ژاندارمری

سخنگوی ژاندارمری بخبرنگارما گفت:

دریل سفید ساختمان راه‌آهن خراب شده و ساختمان دسته ژاندارمری شکاف برداشته وطفل یکی از کارگران راه آهن کشته شده وقریب ۶۰ نفر مجروح گردیده اند.

در اثر ریزش کوه عبور و مرور از شیرگاه تاورسک قطع شده و در قریه «نمازدره» سه نفر بقتل رسیده و ۴ نفر زخمی شده و سه قهوه‌خانه عرض راه شکاف برداشته در «دوآب» جاده شوسه بعلت ریزش کوه مسدود شده و در «اسمعیل دره» ۴ نفر کشته شده و عده‌ای زخمی شده‌اند.

در زیر آب چندین خانه ویران و در حدود ۲۰ نفر مجروح شده‌اند. در شهسوار زلزله خطر جانی نداشته است

در کیاسر زلزله شدید بوده ومیزان خسارات جانی ومالی هنوز معلوم نیست در مرکز دماوند زلزله خسارتی وارد نکرده است مامورین ژاندارمری در تمام این نقاط با وسائل لازم بکمک اهالی شتافته وبرای بیرون آوردن اجساد از زیر آوار با اهالی کمک میکنند.

## زلزله در شاهی ادامه دارد

خبرنگارما از شاهی اطلاع میدهد:

زلزله بطور متناوب وخفیف تا ساعت سه دیروز در شاهی ادامه داشت.

تاکنون در اثر زلزله ساختمان های پست و تلگراف، ژاندارمری، شهربانی، ثبت اسناد، فرهنگ، دادگستری، دخانیات دارائی، راه‌آهن، انبار دخانیات، دو آموزشگاه دخترانه و پسرانه، شکافهای عمیق برداشته و عمارت فرمانداری و خانه های مسکونی ترک خورده، مجروحین در بیمارستان شاهی مستری میباشند.

## زلزله در آمل ادامه دارد

خبرنگارما از آمل تلگرافی گزارش میدهد:

در آمل کلیه مغازه‌ها ودکانها تعطیل شده و مردم باوحشت واضطراب فوق العاده در خیابانها سرمیبرند. پس از دو بار زلزله شدید هر چند ساعت یکبار زلزله روی میدهد و مردم بقدری دچار وحشت و اضطراب شده‌اند که بکلی دست وپای خود را گم کرده‌اند.

اکثر عمارات چنان شکاف برداشته که مطلقاً قابل سکونت نیست.

## ۲۰۰ نفر تلفات

خبرنگارما اضافه میکند:

گفته میشود که فقط در قریه چلاو ۲۰۰ نفر بقتل رسیده وبقیه اهالی در بیابانها سرگردان میباشند.

دیروز یک کامیون شیر وخورشید سرخ که حامل نان وقند و چای و پارچه و طبیب و دارو بود بمحل رسید و کمک‌های موثری کرد.

## برای حفظ انتظامات

دادستان آمل نماینده فرمانداری را مامور کرده است که بوسیله بلندگو مردم را بصبر وشکیبائی و حفظ آرامش دعوت کند و از مغازه داران خواسته است که دکانهای خود را باز کنند ولی مردم نه چنان پریشان حال میباشند که اندرز کسی را بپذیرند.

## تلگراف دیگر

خبرنگار ما از آمل امروز طی تلگراف دیگری اطلاع داد:

در اثر زلزله آمل کمتر خانه‌ای از آسیب مصون مانده و ادارات بهداری، دادگستری، شهربانی، پست و تلگراف، ثبت، آمار، بانک سپه شکافهای عمیق برداشته ودر حال فرو ریختن است.

مجروحین در هوای گرم در حیاط بیمارستان سر میبرند وساعت ساعت نیز زلزله خفیفی روی میدهد و بر وحشت اهالی و مجروحین میافزاید.

برفراز ویرانه‌های پلور که بکلی از سکنه خالی شده فقط گاوهای بی صاحب آزادانه میگردند

ادارات دولتی بکلی تعطیل کرده و زندگی مردم از مسیر عادی خود خارج شده است.

زلزله در شهر آمل تلفاتی نداشته ولی در «شامزبند» شش فرسخی شهر تلفات و خسارتی ببار آورده و از این منطقه تا کنون جسد یک مرد و یک زن و دو بچه شهر حمل شده است ۴۰ نفر نیز بسختی مجروح شده ودر بیمارستان ستری شده‌اند. هم اکنون از چلاو خبر رسید که در این قریه دویست نفر تلف شده اند

## خبری از بابل

خبرنگارما از بابل تلگرافی گزارش میدهد:

بعلت زلزله بابل اکثر ساختمانها شکاف برداشته ومردم در خیابانها و میدانهای عمومی سر میبرند. هنوز از میزان تلفات وخسارات آمار دقیقی در دست نیست

## محمودآباد

خبرنگار ما از محمود آباد اطلاع میدهد:

زلزله محمودآباد تا ساعت ۵ ادامه داشته و در نتیجه آن اکثر خانه‌ها شکاف برداشته قابل سکونت نیست، خسارات مالی در محمودآباد بالغ بر پانصد هزار ریال است ولی بحمدالله تلفاتی در محمود آباد نداشته است

## بابلسر

خبرنگارما از بابلسر اطلاع میدهد:

در اثر زلزله عمارت شهرداری، موسسات فرهنگی وکارخانه برق وشهرداری شکاف برداشته.

برق شهر هنوز خاموش است ومردم در تاریکی ووحشت بسر میبرند

## نوشهر

خبرنگارما از نوشهر تلگرافی اطلاع میدهد:

در نوشهر زلزله سه بار روی داد که یکبار خفیف و دو بار شدید بوده است.

این زلزله در نوشهر کاملا بی سابقه بوده است. مردم در خیابانها سر میبرند ولی بحمدالله تلفاتی وارد نیامده است.

بعضی از ساختمانها شکاف عمیق برداشته است.

## رودسر

زلزله رودسر شدید و بی سابقه بود و بسیاری از منازل شکاف برداشته. اهالی دچار ترس ووحشت بی سابقه‌ای شده‌اند. تیمسار سر لشکر انصاری وزیر راه جهت بازدید از وضع زلزله زدگان به رودسر آمده سپس صوب شهسوار عزیمت کرد.

## فریدون کنار

خبرنگارما از فریدون کنار اطلاع میدهد:

زلزله در فریدونکنار شدید بوده ولی بحمدالله تلفاتی نداشته است.

## ساری

خبرنگارما از ساری اطلاع میدهد.

در اثر زلزله ساری دود کش دو کارخانه آجرسازی وچند مغازه و منزل خراب شده. مردم وحشت زده بمساجد وتکایا پناه برده‌اند.

هنگام وقوع زلزله عده‌ای که در حمام بودند بالتک وحشت زده و فریاد کشان بخیابانها ریختند ورعب وهراس بیشتری در دلها ایجاد کردند.

## آخرین خبر

خبرنگارما در ساری که بفیروزکوه رفته ولی در شیرگاه بعلت مسدود شدن جاده‌ها متوقف شده آمار زیر را برای ما فرستاده است:

در سرخ آباد وقراء آن بنام وبتچال واریم، ۱۰ نفر مقتول وعده‌ای زخمی شده‌اند.

در دوآب یکنفر مقتول شده.

در پل سفید ۳ نفر مقتول، دوازده نفر مجروح.

در زیر آب ۳ نفر مقتول.

همین خبرنگار آماری بشرح زیر از قول چاپاران نقل کرده است:

در نفت چال ۳ نفر مقتول ویازده نفر مجروح.

و ۱۰۰ خانه ویران

در اسبر کلا یک نفر مقتول وعده‌ای مجروح.

در پورخانی ۸ نفر مجروح و ۵۰ خانه ویران

در لفور که ۴ مرتبه زلزله آمده ۱۲ نفر مجروح و ۱۰۰ خانه خراب

در چاک سرا ۱۸ نفر مجروح و ۳۰ خانه خراب

در زیر آب ۳ نفر مقتول شده‌اند ۱۵۰ نفر زخم‌بندی ومریض شده وچند نفر بستری گردیده‌اند حال ۱۳ نفر خطرناک است

این عده ساری اعزام شدند.

## سنگسر

خبرنگارما از سنگسر اطلاع میدهد:

زلزله سنگسر بحمدالله تلفاتی نداشته است.

## گزارشی در آخرین ساعت

طبق گزارشاتی که تاهم اکنون از خبرنگاران مادر قزوین، رامسر و بندرپهلوی رسیده بین ساعات ۴ و ۵ صبح روز ۴ شنبه در این شهرستانها نیز زلزله نسبتا شدیدی رخ داده که بحمدالله خسارت مالی یا جانی باهالی وارد نکرده است.

در قزوین ساعت ۵ صبح نیز مجددا زلزله نسبتا طولانی رخ داد که موجب وحشت اهالی شد وعده‌ای سراسیمه بخیابانها دویدند ولی در این نوبت نیز بکسی صدمه‌ای وارد نیامد

## لاهیجان

خبرنگارما از لاهیجان اطلاع میدهد:

روز چهارشنبه زلزله شدیدی در لاهیجان روی داده وده ثانیه طول کشید وبحمدالله خسارتی وارد نکرد.

## رشت

خبرنگارما از رشت اطلاع میدهد:

زلزله‌ای بمدت ۱۵ ثانیه در رشت روی داد ولی بحمدالله تلفاتی وارد نکرد

هوای رشت فوق العاده گرفته وخفه و گرم شده است.

## دامغان

خبرنگارما از دامغان تلگرافی اطلاع میدهد:

ساعت ۴ وبیست دقیقه بامداد چهارشنبه زلزله شدیدی روی داد ولی بحمدالله تلفاتی وارد نیامد

## شاهرود

خبرنگارما از شاهرود تلگرافی اطلاع میدهد ساعت ۴ صبح دو نوبت زلزله شدیدی روی داد ولی از میزان خسارات وتلفات هنوز خبری نرسیده است.

## کوه تب کرده

بقرار اطلاع واصله، کوه لومر بین پلور وربنه که باصطلاح اهل محل کاهی تب میکرده وریزش میکرده است این بار بشدت تب کرده وریزش زیاد نموده است هشت جنازه کنار رودخانه دیده میشد.

## زلزله لاریجان ودماوند

خبرنگار اعزامی ما که از نواحی دماوند ولاریجان و فیروزکوه بازدید کرده چندین اطلاع میدهد:

## اولین نقطه

کلیه بخشهای شمال واقع در نقاط ماوند و فیروزکوه و لاریجان که هر یک دارای قصبات و آبادیهای مختلف وزیادی است در اثر این زلزله خساراتی دیده‌اند ولی اولین نقطه که در آنجا تلفات جانی و خسارات مالی فراوان داشته است ناحیه پلور در سه فرسخی دماوند میباشد تا اینکه این ناحیه تعداد کمی در آن سکنی داشتند معذالک تنها در این نقطه ۱۱ نفر تلفات داده است که ۵ نفر آن مربوط بیک خانواده بوده که از نواحی آمل برای ییلاق به پلور آمده بودند. خبرنگارما در بهداری دماوند با پدر و مادر این خانواده تماس گرفت.

**شب شوم:** آقای علی میوه‌چیان فرزند غلامرضا در حالیکه از شدت درد بخود می‌پیچید اظهار داشت ساعت چهار و ربع بعد از نیمه‌شب بود که من و خانم و بچه‌ها در اطاقیکه هر ساله برای ییلاق از آمل بآنجا میآئیم خوابیده بودیم.

ناگهان صدای عجیبی که بیشتر شبیه تکان دادن یک جعبه بزرگ آهنی که در آن تعدادی قلوه‌سنگ قرار داده باشند شبیه و دیگوش رسید ومتعاقب آن تکانهای شدیدی ما را از خواب بیدار کرد من و خانم و بچه‌ها سراسیمه از رختخواب بلند شده و برای فرار از این بلای ناگهانی بدر اطاق هجوم آوردیم.

مطابق معمول همه شب برای اینکه از آمدن دزد و یا حیوان درنده‌ای بداخل اطاق جلوگیری شود تکه آهن بزرگی که بی شباهت بکلوند های قدیم نبود در پشت آن محکم میگذاشتیم و بدبختانه باز کردن این آهن برای ما مدتی وقت گرفت ولی یک تکان شدید دیگر همه چیز را از نظرم برد و دیگر چیزی نفهمیدم تا اینکه پس از دو ساعت که در زیر آوار بودیم بالاخره با کمک مردم ما را از زیر آوار بیرون آوردند.

آقای میوه‌چیان که در آمل بکاسبی اشتغال دارد، در حالیکه نبض گلویش را میفشرد گفت:

این شب شوم همه چیز مرا گرفت ای کاش منهم در زیر آوار مرده بودم و مرگ فرزندانم را در مقابل چشمم نمیدیدم هنوز صدای فرزندانم که در زیر آوار از من کمک میخواستند وکلمهٔ پدر را تکرار میکردند در گوش من صدا میکند. در بهداری دماوند زن آقای میوه‌چیان به نام افتخارا لملوک ۳۰ ساله بحالت اغماء افتاده بود و با اینکه اقدامات ابتدائی جهت بهبودی بعمل آمده بود ولی حال وی بسیار وخیم وخطرناک بود.

## تلفات پلور

همانطور که بنظر خوانندگان محترم رسیده در پلور ۱۱ نفر از بین رفتند که عبارتند از چهار فرزند آقای میوه‌چیان بنامهای غلامرضا دو ساله حمید رضا سه ساله فریده ۷ ساله فهیمه ۵ ساله و خدیجه جعفری ۱۳ ساله که از اقوام آن ها بوده است و برای مدتی بعنوان مهمانی بمنزل آقای میوه‌چیان رفته بود. دو نفر دیگر از فوت شدگان عبارت بودند از لیلی درویش ۴۰ ساله و پسر یک ساله‌اش محمدرضا که همگی از آمل برای ییلاق آمده بودند

ضمنا ۳ نفر از چادرنشینان که در حوالی پلور در دامنه کوه چادر زده بودند در اثر ریزش سنگ جان سپردند.

صدای شیون مادران و پدرانی که فرزندو یا برادر خود را از دست داده بودند لحظه‌ای قطع نمیشد ودر اثر نداشتن وسیله هر یک از فوت شدگان را خودشان بادست خود در رودخانه میشستند و در قبرستان عمومی دفن میکردند.

## ساعت حدوث زلزله

بطوریکه اهالی کلیه نقاط زلزله‌زده اظهار میداشتند اولین زلزله شدید در ساعت ۴ و ۱۵ دقیقه حادث شده و بترتیب نقاطیکه در دامنه کوه البرز قرار گرفته وارتفاع آنها نسبت بسطح دریا کمتر بوده است بیشتر صدمه دیده است جهت زلزله در نقاط اطراف البرز و دامنه‌های قله دماوند از شرق بغرب بوده است.

رویهمرفته نقاطیکه در دامنه کوه و ارتفاع آن زیاد بوده هیچگونه خسارتی ندیده است این نقاط با اینکه با قراء وقصبات زلزله‌زده چندان اختلافی ندارد در بعضی از آنها حتی برای نمونه یک دیوار شکاف برنداشته است.

مثلا نقاط آئینه برزان - خیابان و سربندون که در اطراف جاده فیروزکوه قرار دارد سالم مانده است.

در ساعت پنج و یکربع بعد از نیمه‌شب پس شب دومین زلزله بوقوع می‌پیوندد که کوتاه و خفیف بوده است.

جاده‌های اسک - آبگرم - بابجان - لزبرگ - گرنا - لوم - شاهان دشت امدی گرف و اطراف لاریجان که قریب ۴۶ قریه میباشد بعلت ریزش کوه وخرابی جاده مسدود است.

## آیا امشب هم زلزله میآید

همانطور که اشاره شد در نواحی اطراف جاده فیروزکوه خسارت قابل ملاحظه‌ای مشاهده نشده ولی مردم بوضع عجیبی هراسان ونگران بودند بطوریکه کلیه اغنام و احشام را در بیابان خوابانده و خودشان هم از خوابیدن در اطاق جدا خودداری میکردند.

در بین راه در ناحیه سربندون عده‌ای از اهالی دهات اطراف بقهوه‌خانه‌ای پناه آورده بودند وضع این مردم خیلی رقت بار بود

## تلفات احشام

در بعضی از نقاط وقصبات تعداد زیادی گوسفند و گاو از بین رفته از جمله در آبگرم بیش از یکصد گوسفند تلف شده است.

ضمنا تعدادی از قنوات و چشمه ها بعلت ریزش کوه خراب شده است.

## فرار در نیمه شب

بطوریکه چند نفر از ساکنین اظهار میداشتند: عده‌ای از افرادیکه بعنوان تفریح و ییلاق به دماوند آمده و دارای ماشین بودند در حوالی ساعت ۴ و ۵ پنج اثاثیه منزل را برداشته و با ماشین فرار کردند. یکی از پیر مردهای دماوند مشهدی محمد اظهار میکرد: تا کنون چنین زلزله‌ای بخاطر ندارد و در شب حادثه از نیمه‌های شب صدای سگها و گاو و گوسفندها بلند شده بود بطوریکه مانع استراحت ما میشدند.

در ساعت ۷ بعد از ظهر دیروز دو کامیون شیر وخورشید به پلور و فیروزکوه آمد و تعدادی بتو و چادر بین زلزله‌زدگان تقسیم شد.

## اظهارات کدخدای تارس

آقای مشهدی بابا بادله که قریب ۶۰ سال در ده تارس زندگی کرده ودر آن نقطه بدنیا آمده است ومدتیست که بعنوان کدخدا در قریه مزبور انجام وظیفه میکند در حالیکه خرابیهای ده خود را نشان میداد گفت: در تمام عمر خود یک چنین زلزله وحشتناکی را بخاطر ندارم ولی در حدود ۲۲ سال قبل در مازندران وحدود ما زلزله آمد خساراتی در ده ما ایجاد کرد ولی بهیچوجه با حادثه اخیر قابل مقایسه نبوده است.

مشهدی بابا میگفت اصولا در این نواحی هر چند سال یکبار زلزله کوچک وخفیفی حادث میشود که اهمیتی نداشته است. کدخدای تارس گفت فعلا در ده ما هیچ اطاق و ساختمان سالمی باقی نمانده است.

## ۴۰۰ کشته و ۳۰۰۰ نفر مفقود ودهزار مجروح

در آخر وقت امروز خبرنگارما از بابل بوسیله تلفن گزارش داد خساراتی که بر اثر زلزلهٔ روز گذشته ببابل و قراء اطراف آن وارد شده است بی سابقه بوده و تعداد زیادی از خانه‌های مسکونی مردم را خراب کرده است

تا کنون جنازه‌های متعددی از زیر آوار بدست آمده و عده زیادی نیز مفقود الاثر شده‌اند. شدت زلزله در قراء «ندتنغ» و «سنگ چال» و «شیل بند» ممتها درجه رسیده و خسارات فراوانی وارد ساخته است. از طرف جمعیت شیر وخورشید سرخ بابل بمنظور رسیدگی بقراء مزبور اکیپی اعزام گردید افراد این اکیپ هنگامی که بقریهٔ «شیل بند» وارد شدند مشاهده کردند که تمام قریه بکلی ویران گردیده وحتی یک خانه که بتوان در آن سکونت نمود باقی نمانده است یک خبر تائید نشده حاکی است که: در قراء «سنگ چال» و «تیغ بند» که در چهار فرسخی شهر بابل قرار داشته وجمعاً دارای سی هزار نفر جمعیت میباشند درحدود سه هزار نفر از اهالی مفقود الاثر شده و تا کنون چهارصد جنازه از زیر آوار بدست آمده است مجروحین این دو قریه نیز درحدود ده هزار نفر میباشند خبرنگارما اضافه میکند عده‌ای از مجروحین در بیمارستان بابل ستری شده و هر ساعت بر تعداد آنان افزوده میشود.

زلزله‌زدگان هم اکنون در بیابان سر میبرند و در مرگ عزیزان خود شیون میکنند خانواده‌ای نیست که یکی از افراد خود را از دست نداده و در مرگ عزیزی عزادار نباشد شهر بابل نیز از زلزله آسیب فراوانی دیده و تعداد زیادی از خانه‌های مسکونی مردم خراب شده است هم اکنون بیمارستان بابل از کثرت تعداد مجروحین محلی برای ستری کردن آنان ندارد.

از طرف جمعیت مرکزی شیر وخورشید سرخ اکیپی با تمام وسائل اعزام گردید وطبیب و دارو و وسائل لازم ارسال شد تا مجروحین را تحت معالجه قرار داده و به باقیمانده آنهائی که اتفاقا از این زلزله جان سالم بدر برده و هم اکنون در بیابانها سرگردانند کمکهای لازم انجام شود.

آقای دکتر خطیبی امروز بخبرنگارما گفت ما احتیاج به تقویت و کمک روحی داریم بدنبال اقدامات فعلی ما موفق به عملیات زیر شده‌ایم:

۱ - یک کامیون برای پل سفید وسائل لازم فرستادیم.

تمام دستگاههای شیر وخورشید سرخ - بهداری - راه‌آهن به کمک مشغولند تا راههای بسته باز شود ما کوشش می کنیم خانه‌های خراب شده را بسازیم البته خانه های ساخته شده گاه گلی و بصورت سابق نخواهد بود.

کار ما دو قسمت خواهد بود - کمک های اولیه که خوشبختانه در انبارهای ما باندازه کافی وسایل لازم موجود است و بمرور وسائل را برای نقاط آسیب دیده خواهیم فرستاد.

## تقسیم بندی

لاریجان از نظر جمعیت شیر وخورشید سرخ سه قسمت تقسیم شده و وزارت بهداری هم اقداماتی کرده است.

اقدامات امدادی بوضع زیر انجام خواهد گرفت:

تامین آذوقه و خواربار که بتدریج همه روزه فرستاده میشود، تهیه مسکن برای آسیب دیدگان.

برای تهیه خانه ما از تمام دستگاهها کمک خواهیم گرفت.

افراد محلی هم باید با ما کمک کنند ودر توزیع وسایل ارسالی نظارت نمایند.

## جلسه فوق العاده

عصر امروز جلسه هیئت مدیره جمعیت شیر وخورشید سرخ در کاخ والاحضرت شمس پهلوی تشکیل خواهد شد و موضوع زلزله مطرح خواهد گردید

آقای علاء نیز در این جلسه شرکت خواهند کرد.

## اوامر شاهانه

آخر وقت امروز کسب اطلاع شد که والا حضرت شمس پهلوی حسب الامر ملوکانه در ظرف چند روز آینده برای بازدید از نقاط زلزله زده، روز جمعه چهاردهم تیر ماه باخط آهن از تهران بطرف نقاط آسیب دیده عزیمت مینمایند. اعلامیه دربار شاهنشاهی جداگانه چاپ شده است.

## آسیب دیده ترین منطقه

آقای دکتر خطیبی مدیر عامل بنگاه شیر وخورشید سرخ بخبرنگارما اظهار داشت:

در حادثه اخیر لاریجان بیش از سایر نقاط آسیب دیده و ما لاریجان را سه قسمت تقسیم کرده‌ایم

قسمت اول - «بالالاریجان»

قسمت دوم - ملوک امدی

قسمت سوم - مهرستاق

و برای هر یک از این سه منطقه یک اکیپ امدادی و یک هیئت بهداشتی فرستاده شده است.

## تهیه وسایل ارتباطی مخصوص

آقای دکتر خطیبی اظهار داشت:

« برای آنکه در این گونه موارد از لحاظ ارتباط در مضیقه نباشیم ودایم ارتباط بین ما موجود باشد قراردادی معادل پانصد هزار دولار بسته شده است که دستگاه سانترال اختصاصی جهت شیر و خورشید خریداری ونصب گردد که بطور مستقیم ارتباط باشد

همچنین برای تسریع در جریان حمل وسایل مورد احتیاج سفارش ۴۰ دستگاه کامیون داده شده است که در مواقع لزوم اقدامات شیر و خورشید سریعتر انجام گیرد

برای رسیدگی بخسارات مصدومین پل سفید و زیر آب و کمک بآسیب دیدگان آقایان تدین وجعفری اعضای هیئت مدیره شیر وخورشید سرخ شمیران صبح امروز بجمعیت مرکزی مراجعه کرده کلیه امور امدادی آن منطقه را بعهده گرفتند.

همچنین آقای دکتر خطیبی تلفنا به آقای میری نماینده شیر وخورشید سرخ در بابل اختیار تام داد تا از کلیه وجوه موجود شیر وخورشید در بابل که در اختیار شیر وخورشید است برای کمک بمصدومین استفاده ومبالغ کسری لازم ولوازم مورد احتیاج را نیز اعلام نماید که فرستاده شود.

# هواپیمای دختران

بقیه از صفحه اول

علت سقوط در دره بر بدن ترمز بوده است ولی مسافران اتومبیل میگفتند سرعت زیاد باعث این فاجعه گردیده است.

دیروز بدستور آقای وزیر فرهنگ آقای دکتر هدایت رئیس بهداری آن آموزشگاهها با دارو ووسایل لازم بنوشهر عزیمت کرده چند ماشین سواری نیز در اختیار آقای دکتر هدایت گذاشته شد تا در صورت لزوم مجروحین را بتهران منتقل کنند

## مهران مهدوی

دوشیزه مهران مهدوی که در این حادثه بقتل رسید بیستمین بهار زندگی را طی میکرد وی دیپلمهٔ دانشسرای تربیت بدنی و آموزگاری دستان ترغیب بود. در سال قبل در امتحانات متفرقه شرکت نمود وپس از اخذ دیپلم ششم ادبی بدانشکده ادبیات رفت وی پدرش شش سال قبل فوت کرد و با مادر وخواهر خود زندگی می کرد ودر اروپا امسال سمت مربی اردو را داشت.

## هواپیما رسید

ساعت یک و چهل و ۵ دقیقه بعد از ظهر امروز هواپیمای شرکت هواپیمائی ایران که برای آوردن دوشیزگانیکه در سانحه اتوبوس شمال مجروح شده بودند رفته بود وارد فرودگاه مهرآباد شد.

در فرودگاه آقایان دکتر دانشور مدیر کل وزارت بهداری و گرجی مدیر کل وزارت فرهنگ حضور داشتند.

مجروحین: با بوسیله برانکار از هواپیما بداخل سه آمبولانس که قبلا آماده شده بود حمل کرده و به بیمارستان لقمان الدوله ادهم بردند.

آقای دکتر شادی پزشک بهداری آموزشگاهها وطفل شیرخوارش در این سانحه سالم مانده‌اند.

تیمسار سرتیپ میرافضلی که با این هواپیما از طرف ارتش برای حمل مجروحین رفته بود به خبرنگار ما گفت:

علت وقوع سانحه این بوده که کامیونی از جلو میآمده و باعث تصادف شده واتوبوس از ارتفاع ۱۵۰ متری بقعر دره پرتاب گردید.

باهواپیمای مزبور خانم خیرجاری دانشجوی دانشکده هنر های زیبا، نینا مبرقع دانش جوی سال چهارم دبیرستان ولی‌اله نصر، مهیندخت ربیعی دانش آموز دبیرستان بهمنیار، بانو فرخنده دبیر دبیرستان ایران تیمسار امیر افضلی رئیس بهداری ژاندارمری، بانو امیریان پرستار - ماشاءالله قمری شاگرد راننده وجنازه مهران مهدوی بتهران وارد شد.

## آخرین خبر

بقرار اطلاعیکه آخر وقت امروز بما رسید در زیر آب در حدود ۲۰۰ نفر مقتول ومجروح گردیده‌اند وهمچنین در قراء چلاو آمل نیز قریب ۲۰۰ نفر مقتول ومجروح شده‌اند واکنون عده‌ای نیز مفقود الاثر میباشند.

## آخرین گزارشهای واصله

خبرنگاران ما از شهرستانهای مختلف اطلاع میدهند:

گزارش رسیده از بابل حاکیست که ساعت چهار و نیم بعد از ظهر دیروز در بخش بندیی زلزله‌ای روی داد و بیش از دویست خانه وهمچنین درمانگاه محل را ویران ساخت. مردم در زیر بارانی که از همان ساعت آغاز شد سر گردانند

طبق گزارش رسیده از آمل دیروز چند بار زلزله در آمل و ییلاقات آن شهر روی داده است در کلوگاه بر اثر زلزله بامداد دیروز دویست ساختمان خراب شده

در فیروزکوه طی بیست وچهار ساعت اخیر چند بار زلزله های خفیف روی داده است وساختمانهای بانک کشاورزی، پست وتلگراف وژاندارمری ویران شده است.

در ساعت شانزده و پنجاه و ۵ دقیقه دیروز در دماوند زلزله خفیفی روی داده است.

در فریدونکنار از ساعت سه وچهل وپنج دقیقه بامداد دیروز چهار مرتبه زلزله حادث شده و چند ساختمان آسیب رسانده است.

گزارشهای رسیده از نوشهر، کلوگاه امیر کلا وهشتپر میگوید که در آن نقاط نیز زلزله حادث شده و ساختمانها زیانهائی رسانده است.

همچنین گزارشهای رسیده از اردبیل وآستانه حاکیست که بامداد دیروز زلزله در آن نقاط روی داده وآسیبی ببار نیاورده است.

## مجازات اعدام

بقیه ازصفحه‌اول

شاقه ۱:۳ـ۱۱ تا۱۵سال محکوم‌خواهد شد.

ماده ۳ـهر کس بمنظور خرابکاری (سابوتاژ)عملی کند که‌بدون اینکه‌منتهی بانهدام یکی ازواحدهای مذکور در ماده ۱ گردد وموجب تعطیل‌تمام یا قسمتی‌از آنهاشود‌بحبس‌مجرد ازدوسال تاده‌سال محکوم‌خواهدشد.

تبصره‌ـ چنانچه‌عمل مذکوردراین ماده‌موجب ازکارافتادن‌ماشین وغیرآن نشودولیکن‌باعث‌تعطیل‌موقت‌کار گردد مرتکب‌بحبس‌تادیبی ازسه‌ماه‌تاسه‌سال محکوم‌خواهدشد.

ماده۴ـ هرگاه هریك از اعمال مذکور درمواد ۲و۳ موجب هلاك نفس‌شودمرتکب‌محکوم‌باعدام‌خواهد گردید

ماده۵ـ هر کس نقشه یا دفاتر یا اسنادی‌راکه تخریب ویاازبین بردن آنهاممکن‌است‌موجب اختلال‌صنایع نفت گرددبهرنحو که تخریب کندویا ازبین‌ببردمحکوم‌بحبس‌تادیبی‌ازسه‌ماه تادوسال‌خواهدشد.

ماده۶ـ هر کس‌موانعی‌برای‌اجرای تایپ‌سرویسهای آتش‌نشانی صنایع نفت‌ایجادنمایدویابمنظورجلوگیری ازخاموش کردن آتش‌وسائل آتش‌نشانی یاعمل‌حریق‌ویاازادارات آتش‌نشانی دورکرده یابهرنحوازکار بیاندازد محکوم‌بحبس‌تادیبی ازشش‌ماه‌تاسه‌سال خواهدشد.

ماده ۷ ـ هر کس بقصدسوء مواد منفجره درهرقسمت ازابنیه‌یامعابر یا پمپ‌گاهها‌ویاتأسیسات‌صنایع نفت‌بگذارد بحبس‌مجرد از۲سال‌تا۱۰سال‌محکوم خواهدشد.

ماده۸ـهر کس‌یکی ازاعمال‌مذکور درمواد ۱و۲را بدون‌سوءقصدولی‌براثر بی‌مبالاتی‌یاغفلت مرتکب‌شود چنانچه عمل‌ارتکابی‌موجب‌هلاك‌نفس شودمحکوم بیك‌سال الی۳سال حبس‌تأدیبی ودر صورتیکه موجب‌تخریب‌یاتعطیل‌قسمتی ازمراکز عملیات صنایع نفت شود محکوم بشش‌ماه تا دوسال‌حبس‌تادیبی خواهدشد چنانچه بی‌مبالاتی یاغفلت موجب‌خرابی‌هرگونه اشیاءوآلات و ادوات‌متعلق صنایع‌نفت‌بشود مرتکب محکوم بحبس‌تادیبی ازیکماه تاشش ماه‌ونیز جبران‌خسارتی که ازعمل او ناشی‌شده خواهد گردید.

تبصره‌ـ منظور از بی‌مبالاتی اقدام بامری‌است که‌مرتکب نمیبایست بآن مبادرت نموده‌باشد ومنظور ازغفلت خودداری‌ازامریست که‌مرتکب می‌بایست‌بآن اقدام‌نموده‌باشداعم‌ازاینکه منشاء بی‌مبالاتی یاغفلت عدم اطلاع و عدم مهارت یا عدم تجربه یا عدم رعایت قانون یامقررات یااوامر یا نظامات‌ویاعرف‌وعادت‌باشد.

ماده۹ـهر کس‌موادمحترقه‌یامنفجره یااشیاء دیگری‌را که‌خطرناك‌بودن‌آن اعلام‌شده‌باشدبداخل‌محوطه‌های‌ممنوع ببردبرای‌همین‌عمل‌محکوم بپرداخت جریمه‌ازیکهزارریال الی‌ده‌هزار ریال خواهد گردید.

ماده۱۰ ـهر کس‌عمداً یا بمنظور ایجادوحشت یااخلال‌درکارصنایع نفت علائم‌مخصوص اعلام خطر را بدون وجه‌دخطربکار بیندازدویااکاذیبی‌بمنظور فوق‌اشاعه دهد بحبس‌تأدیبی ازسه‌ماه تایك سال‌محکوم‌خواهدشد.

ماده۱۱ـ هر یك ازکارکنان‌صنایع نفت که متصدی حفظ ساختمانها یا تاسیسات یامراقبت‌دستگاهها وماشین های حساس‌باشدچنانچه پست‌خود را ترك کند بحبس‌تادیبی‌ازسه‌ماه تاشش ماه‌محکوم خواهدشد وچنانچه ترك پست موجب بروز یکی‌از حوادث مندرج‌درمواد۱و۲ گردد و مرتکب واقف‌بروجودابن‌خطر بوده باشد به حبس‌مجرداز۲سال تا۱۰سال محکوم خواهدشد.

ماده۱۲ـهر یك‌ازمهندسین‌یاکارکنان صنایع‌نفت که مسئول‌تعیین و سفارش لوازم‌ومصالح‌فنی‌باشدچنانچه‌مشخصات مواد ومصالح‌را عمداً دربیشنهادها و سفارشهاذکرنکند ویاطرز ناقص و غلط‌ذکرکند یا باقروشنده باتهیه کننده مصالح مواضعه‌ای کند که بالنتیجه‌مصالح‌نامناسب‌یاناقص‌یامعیوب تحویل‌شود به‌حبس‌تادیبی‌ازسه‌ماه تا شش‌ماه‌محکوم خواهدشد چنانچه در نتیجه‌ناقص‌بودن مصالح‌یکی‌ازحوادث مندرج‌درمواد ۱و۲ رخ‌دهد مرتکب حبس‌مجرداز۲سال‌تا۱۰سال محکوم خواهدشد.

ماده۱۳ـ حکم‌مواد شروع بجرم وشرکاء‌معاونین‌جرم برطبق مقررات قانون‌مجازات عمومی‌خواهدبود.

ماده۱۴ـ هرگاه‌جرایم مذکور در این‌قانون بوسیله‌تبانی انجام گرفته و عمل‌منجر بیکی‌ازحوادث مذکور در این‌قانون‌شود روساءوآمرین جمعیت بحداکثر مجازاتهای‌مقرردراین قانون محکوم‌خواهندشد.

ماده ۱۵ـ هرگاه‌بمنظور ارتکاب جرائم‌مذکوردرمواد۱و۲جمعیتی از سه‌نفر ببالا تشکیل‌شودولی‌جرمی واقع نگرددتشکیل‌دهندگان و مجرمین برای‌همین‌عمل بحبس‌تادیبی‌ازشش‌ماه تادوسال واعضای‌جمعیت‌بحبس تادیبی ازسه‌ماه تایکسال‌محکوم خواهندشد وچنانچه یکی‌یابیشتر از آنها برای اجرای توطئه‌حامل‌اسلحه‌باشندمجازات تشکیل‌دهنده ومحرك‌حبس‌مجرد از ۲تا۴ سال ومجازات اعضای جمعیت حبس‌تادیبی‌ازیکسال تاسه‌سال‌خواهد بود‌ـ هریك ازاعضای‌این‌قبیل‌دسته‌ها که‌قبل‌ازوقوع‌جرم‌مقامات‌صلاحیتدار راازجریان‌توطئه‌آگاه‌سازدازمجازات معاف‌خواهدبود.

ماده ۱۶ـنسبت‌بجرائم‌مذکوردراین قانون چنانچه عمل مرتکب برطبق قوانین‌دیگر مشمول مجازات بیشتری باشدحکم‌مجازات اشد بموقع اجرا گذاشته‌خواهدشد.

ماده۱۷ـرسیدگی بکلیه‌جرائم‌فوق دردادسراهاو دادگاههاخارج ازنوبت انجام خواهدشد ودرنقاطی که‌اعلام حکومت‌نظامی‌شده‌باشدجرائم‌مزبوردر صلاحیت‌دادگاههای‌نظامی‌خواهدبود.

ماده۱۸ـهرگاه‌کارکنان‌صنایع نفت مرتکب‌اعمال‌مذکوردراین قانون‌شوند (جزدرمواردی که‌حکم خاص دارد) بحداکثرمجازات مقرردراین‌قانون مجازات خواهندشد.

ماده۱۹ـوزارت‌دادگستری‌وزارت جنگ ماموراجرای‌این‌قانون خواهند بود.

## آگهی شهرداری عباس آباد

شهرداری‌عباس‌آبادبرای‌تامین‌روشنائی حوزه مربوطه مشغول‌اقدامات اساسی است ونظروشرائط پیشنهاددهندگان باتوجه باوضاع‌واحوال ساکنین‌محترم عباس‌آبادبوزارت کشور(قائم‌مقام‌انجمن شهر)منعکس‌شده‌است علیهذا تاصدور ابلاغ‌نظریه وزارت کشورواخذ نتیجه مفاد آگهیهای‌شرکتها ازنظراین شهرداری‌واجدارزش‌قانونی نخواهدبود.

**شهردار عباس آباد ـ سرهنك‌ستاد بازنشسته‌حجازی**

آ‌ـ۱۰۷۸۶

## جلسه شورای سلطنت

ساعت پنج‌بعدازظهر دیروزجلسه شورای سلطنت درحضور والاحضرت شاهپورغلامرضا ووالاحضرت شاهپورعبدالرضا پهلوی وهمچنین‌آقایان‌دکتر اقبال‌نخست‌وزیر، علاء وزیردربارشاهنشاهی و محسن‌صدر رئیس مجلس‌سنا و سردارفاخر حکمت رئیس مجلس‌شورای‌ملی‌درکاخ‌مرمر تشکیل‌شد.

آقای اشرف احمدی معاون نخست‌وزیرسمت منشی‌جلسه را عهده‌دار بود.دراین جلسه که‌تاساعت‌شش‌وبیست‌دقیقه‌طول انجامید گزارشهای‌امورمهمه کشور موردبحث‌ومذاکره قرارگرفت و پس از مذاکرات مفصلی که بعمل‌آمد گزارش جامعی‌ازامور کشورتهیه وقرارشد به‌پیشگاه‌ملوکانه‌مخابره گردد.

## هیئت‌رئیسه کمیسیون تحقیق

بعدازظهر دیروز کمیسیون تحقیق مجلس‌شورای ملی که جدیدبرای ارجاع‌سئوالات‌نمایندگان تشکیل‌شده‌جلسه داشت‌وهیئت‌رئیسه کمیسیون‌را بشرح‌زیرانتخاب‌نمود: رئیس: آقای‌دولت‌آبادی‌ـ آقایان‌دهقان، فنادیان‌نواب‌رئیس آقای‌عمیدی‌نوری مخبر ـ آقایان دهستانی‌وامیرحسین فولادوندمنشی.

## نمایشگاه آثار مینیاتور ایران درمسکو

### مسعودانصاری‌سفیرایران‌ویگوف سفیرشوروی درمراسم افتتاح نمایشگاه‌شرکت کردند

رادیومسکو ـ دیروز درموزه فرهنگ کشورهای خاوری‌در مسکومراسم افتتاح نمایشگاه‌مینیاتورهای ایران بعمل‌آمد.

سومین‌نمایشگاه آثار مینیاتورسازان قرن‌پانزدهم ،شانزدهم وهفدهم ایران که‌ازطرف سازمان یونسکو به‌اتحاد شوروی ارسال گردیده دراین نمایشگاه بمعرض نمایش گذاشته شد.

تصویرات‌مینیاتورسازان ایرانی برای‌شاهنامه ـ کلیله‌ودمنه ـ جامع‌التواریخ که‌درآن تاریخ دوران چنگیز خان تشریح شده وهمچنین کپیه نقش و نگارهای‌دیوارهای‌قصرچهل‌ستون اصفهان‌بسیارجلب توجه‌نمود .مردم‌شوروی بسیاری‌ازاین آثاررابرای‌نخستین‌بارمی‌بینند.

نمایندگان‌محافل اجتماعی پایتخت، کارمندان مسئول فرهنگ اتحاد شوروی‌وهمچنین آقای مسعود انصاری سفیر کبیرایران در شوروی ویگوف سفیر کبیر شوروی درایران که‌اکنون درمسکومیباشند درمراسم افتتاح‌این نمایشگاه حضور داشتند.

معاون وزارت فرهنگ اتحادشوروی نطقی ایرادنمودو گفت محافل اجتماعی شوروی‌نسبت‌به‌فرهنگ‌ایران علاقه‌زیادی دارند.

وهمچنین آقای‌مسعود انصاری سفیر کبیرایران درشوروی نطقی‌ایراد نمودوطی‌آن ازتشکیل دهندگان این‌نمایشگاه تشکر نمود.

خبرنگارماازآقای‌مسعودانصاری خواهش کردچندکلمه‌برای‌شنوندگان ایرانی‌صحبت کنند وایشان‌چنین‌اظهارداشتند:

امروزماشاهد یکی‌ازمظاهربرجسته‌دوستی ایران وشوروی هستیم‌واین نمایشگاه که‌باهمت یونسکو تهیه شده مقدار زیادی ازمینیاتورهای دوران گذشته‌ایران‌دراین‌نمایشگاه جمع‌آوری شده‌است وامیدواریم که‌این‌نمایشگاه توسعه‌پیدا بکند ودوستی‌ایران‌وشوروی روزبروزتحکم‌یابد

## امار هوائی

آمارهوائی روزیازدهم تیر۳۶ از اداره کل هواشناسی

| | | |
|---|---|---|
| ساعت‌شش‌و نیم صبح | ۲۷ | درجه‌بالای‌صفر |
| « ۱۳ | ۳۳ | درجه‌بالای‌صفر |
| « ۱۸٫۳۰ | ۳۲٫۸ | درجه‌بالای‌صفر |
| حد اکثر | ۳۵٫۳ | درجه‌بالای‌صفر |
| حداقل | ۲۴٫۵ | درجه‌بالای‌صفر |

**مقایسه :** درجه‌حرارت‌تهران نسبت‌بروزقبل‌صبح یك‌درجه‌وهفت‌دهم‌درجه وظهر یك‌درجه‌وشب‌یك‌درجه‌ودودهم‌درجه‌زیادبوده‌است حداکثرحرارت‌نیز نسبت بروزقبل‌یك‌درجه‌وهشت‌دهم درجه‌زیادتر بوده‌است.

**گرمترین‌وسردترین‌نقاط :** در۲۴ ساعت گذشته طبق آمار هواشناسی کشوری (مهرآباد) گرمترین نقاط ایران آبادان ۴۳ درجه بالای‌صفر، سردترین امکنه اراك با ۶درجه بالای‌صفر بوده‌است


پارتی جدید وارد شد

کولرسانترال دارای نام وشهرت خوب درتمام دنیا

مصرف برق کولرسانترال بسیارکم است ومخصوص هوای خشك تابستان تهران ساخته شده است ورنگ مخصوص وجالب ومرمری آن متناسب باهرسالن میباشد

مراکزفروش : کالای سوئد چهارراه‌قوام السلطنه ـ کالای هلند چهارراه اسلامبول ـ فروشگاه آلپ شاهرضا چهارراه کالج جنب دبیرستان البرز ـ فروشگاه فرشید شاهرضا نبش بهار ـ فروشگاه جلال خیابان بادری ـ مغازه پیتون چهار راه قوام السلطنه

آ‌ـ۱۰۸۲۳


## جناب آقای دکتروثوقی

وظیفه خود میدانیم ازمحبتها ومعالجات موثری که دشب نسبت‌به مریضه‌اینجانب روداشته‌ووقت ذیقیمت‌خودرا برای‌نجات ازمرك‌حتمی‌ایشان مبذول‌داشتید بی‌نهایت‌تشکر نموده‌واهالی محترم‌تهران‌تو را بداشتن چون شما دکتر باوجدانی تبریك‌بگوییم

آ‌ـ۸۰۹۹ **حسن غفاری**


تراس تابستانی سینمادیانا

وسینمادنیا از ده‌صبح

آتشپاره کشتی

باشتراك بریژیت باردو

آتشپاره طناز

وهنرپیشه‌مشهورانگلیس دیرك بوگارد

فیلم رنگی ویستاویزیون

VISTAVISION

فیلم کمدی اجتماعی ـ تفریحی ـ عشقی که درتمام جهان غوغائی برپا کرده‌است

آ‌ـ۱۰۸۲۶ «کانون‌طوطی»


## تبریکات

### جناب آقای قیائی

انتخاب‌جنابعالی‌رابمدیریت‌عامل‌شرکت کوشت صمیمانه‌تبریك گفته و توفیق‌شمارا دراین‌امرخطیرمسئلت‌دارد

آ‌ـ۷۹۷۹

**فتح‌اله ایلخانی ـ روح‌اله ایلخانی**

دبیران‌وکارمندان‌ودانش آموزان دبیرستان‌علمیه ضمن اظهار تاسف ازانتقال آقای‌غلامعلی‌زهادی‌ازریاست‌دبیرستان‌علمیه‌انتصاب‌مشارالیه‌بریاست دبیرستان‌دارالفنون بجناب آقای دکتر مهران‌وزیرمحبوب فرهنگ تبریك عرض‌مینمایند

آ‌ـ۸۹۰۰ **کفیل‌دبیرستان‌علمیه‌ـ یافوتفام**

### جناب آقای‌ناصر وزیرمحترم دارائی

انتخاب آقای‌جواد طباطبائی‌مدیرکل‌حسابداری‌وزارت‌بهداری‌بمدیریت کل‌حسابداری وزارت‌دارائی‌را که‌ازصاحبمنصبان‌صدیق‌وکاردان‌دولت هستند بآن‌جناب‌صمیمانه تبریك‌عرض میکنیم

**محمد علی سیفی ـ حسینقلی قریب ـ ناصر رفیع مهدی‌امینی ـ محمدعلی وزیری ـ غلام جوادی قدرت‌رستم‌زاده ـ علی‌مهرانی‌ـ غلامحسین‌شامبیاتی قاسم قراگوزلو**

آ‌ـ۸۰۰۱

### جناب آقای‌علی وکیلی

انتخاب مجدد جنابعالی رابسمت‌سناتوری تبریك‌میگوییم

آ‌ـ۸۰۳۵ **محمود رجحانی**

### انتصاب جناب آقای مهندس افتخاری را بسمت

ریاست اداره کل کشاورزی آذربایجان تبریك گفته وازاینکه بااحرازسمت مزبوراز همکاری بامعزی‌الیه محروم‌شده‌ایم نهایت‌درجه متاسفیم.

**دکتر نراقی ـ سبزواری‌ـ مهندس فقیه ـع.جاوید غفوری‌ـ شفیعی ـمهندس بخرد ـ گرجی‌نیا ـ فیاض مقصود پور‌ـ فرج‌الله‌میرجهانگیری ـ بنی‌اعمام‌ـمریم اشرفی ـ یوسف شیبانی ـ شهرابی ـ منصور طوبی مهندس یزدانی ـ ملیحه درخشان مهندس بهین‌آئین عباس بیکدل ـ مهندس مولوی ـ مهندس باقر زاده برادران‌سمیعی ـ محمد کوشش‌ـ تقی‌تاج‌بخش‌ـمهندس پزشك‌ـمهندس‌شیخ‌الاسلامی**

آ‌ـ۸۰۲۵

### دوست‌وهمکارعزیز جناب آقای‌دکتراکبری

موفقیت‌جنابعالی‌رابریاست‌درمانگاه دانشکده‌پزشکی‌صمیمانه‌تبریك‌میگوییم

آ‌ـ۸۰۴۵ **دکتررضامعظمی**


اخیرا کولرهای غیر وستینگهاوس را

بجای کولر وستینگهاوس

فروخته‌اند ـ خریداران محترم

توجه فرمایند

نام وستینگهاوس Westinghouse

با جمال وضوح روی کولروستینگهاوس‌موجوداست و نماینده انحصاری کولر وستینگهاوس در ایران شرکت سهامی ایران‌تکنو خیابان سعدی است بهتراست‌علاقمندان کولروستینگهاوس برای‌اطمینان بخودشرکت یاتلفن‌های شماره ۲۹۵۶۲و۲۹۷۰۸ مراجعه فرمایند.

نمایندگی‌وستینگهاوس‌سرویس مجانی دراختیار خریداران گذارد ودومهندسین‌شرکت‌همیشه برای‌نصب و سرویس کولرهای وستینگهاوس آماده اند.

آ‌ـ۱۰۷۰۸


## آگهی وزارت کشاورزی

چون‌وود هرگونه بذرنهال ـ پیاز ـریشه‌ـقلمه‌ـ پیوند ـمیوه‌وسایر قسمتهای‌نباتی بمنظور کشت‌ازخارج‌از کشورباید بااجازه‌قبلی‌وزارت کشاورزی باشندبرای استحضاروارد کنندگان اعلام‌میدارد که‌درخواست متقاضیان‌برای دریافت اجازه‌ورودحرگونه‌محصول کشاورزی که‌بااجازه‌وزارت کشاورزی واردایران میشودبایستی تفکیك منضم بمدارك زیرباشد:

الف‌ـ گواهی‌بهداشت نباتی‌ودرصورت‌لزوم گواهی گندزدائی کشورمبدا

ب‌ـ گواهی‌وزارت کشاورزی مبداء شامل اطلاعات زراعی‌بشرح زیر

۱ـنوع بذر

۲ـاسم‌محلی

۳ـمحصول‌چه‌سالی است :

۴ـاصلاح شده‌است یاخیر

۵ـدرجه‌خلوص (ازلحاظ مواد خارجی ووارته)

۶ـ قوه‌نامیه

بدرخواستهائیکه فاقدمدارك مذکورباشد ترتیب‌اثر داده‌نخواهدشد.

**وزارت کشاورزی**

آ‌ـ۱۰۳۱۸ ۵ـ۴

## اداره محترم روزنامه اطلاعات

درتلگراف آقای‌عبدالحسین امیر احتشامی که درصفحه۸ سه‌شنبه یازده تیرماه‌چاپ‌شده دوسطرازقلم‌افتاده خواهشمنداست بشرح‌زیرآنرا درروزنامه امروزچاپ‌نمائید:

درسطر هفتم

معهذا اختلاف‌مزبور کرند مربوط‌به‌اختلاف‌مالك‌ورعیتی نبودواز‌خصومت سابقه‌واختلاف‌مرام ومسلکی‌دکترسنجابی بااینجانب‌سرچشمه گرفته‌بود.

آ‌ـ۷۸۱۵


امشب سینمامتروپل امشب

مجهز بدستگاه تهویه (کولر) وهوای خنك

رای نهائی

بزرگترین ومعظم ترین فیلم درام‌اجتماعی و اخلاقی که هرآن ولحظه‌ای شما رابهیجان درمیاورد

باشتراك پنج‌هنرپیشه مشهورجهان

شارل وانل‌ـ الئونورا روسی دراگو آنتونلا لوآلدی ـ جك سرناس ارنوریزا

سینمامتروپل‌این اثرگرانبهارا بدوستداران واقعی سینما هدیه میکند و قضاوت آرابافکار عمومی واگذارمینماید

آ‌ـ۱۰۸۲۸ «کانون‌طوطی»

زینه: اهالی داغدار و ماتمزده که با حسرت کنار ویرانه‌های خود نشسته و بنان اوران خود که غفلتا زیر آوار جان سپردند می‌اندیشند

هنوز معلوم نیست در زیر این خانه مخروبه چند جسد انسانی مدفون شده است. گفته میشود که شش نفر در زیر خرابه‌های این خانه مدفون شده‌اند

پلور: در پلور خانواده‌ای نیست که داغدار و سوگوار نباشد
در این عکس یك خانواده که مردان خود را از دست داده‌اند دیده میشود

# گرمای شدید در خوزستان

## شدت گرما بحدی است که حیوانات هم پا بفرار گذاشته اند!

از صبح دیروز ناگهان درجه حرارت هوای اهواز و آبادان بالا رفت واز بعدازظهر شدت گرمی هوا بحدی رسید که چندین نفر هنگام حرکت در خیابانهای شهر دچار گرمازدگی شدند.

شدت گرمی هوا باندازه‌ای است که حتی آنهائیکه وضع مالی مناسبی ندارند بافروش چند قطعه از اثاثیه خود بطرف کیشه فروش بلیط قطار هجوم آورده تا بتهران یا نقطه خوش آب و هوائی فرار نمایند.

خبرنگار ما که برای اطلاع از وضع حرکت قطارها و تعداد مسافرین بایستگاه رفته است مینویسد هجوم مسافرین آنقدر است که اگر روزی دو سرویس برای حمل و نقل مسافرین از ایستگاه اهواز حرکت کند باز هم تعداد زیادی موفق بحرکت نخواهند شد و هم اکنون طبق اطلاع کلیه بلیط های قطار تا روز بیست و دوم تیر پیش فروش شده است.

خبرنگار ما در گزارش خویش اضافه میکند که بعلت گرمی فوق العاده هوا عبور و مرور وسائط نقلیه دچار اشکال شده و اغلب رانندگان از اواسط روز دست از کار کشیده و از حمل و نقل مسافر خودداری میکنند و در صورتیکه وضع بدین منوال پیش برود بیم آن می‌رود که عده زیادی براثر گرما زدگی تلف شوند. هم اکنون آن بآن میزان حرارت هوا بالا میرود و گرما توأم با هوای شرجی حتی حیوانات را نیز از خیابانها و معابر شهر فراری میدهد.

# در حریق دامنه‌داری در مشهد

## چند نفر مجروح شدند

ساعت هشت صبح پریروز در خیابان خاکی مشهد حریقی رویداد که نزدیك بود سراسر خیابان را طعمه آتش سازد.

بطوریکه خبرنگار ما گزارش میدهد چراغ نفتی که در طبقه فوقانی منزل آقای کردستانی روشن بود مشتعل شده آتش بسقف سرایت کرد و اندکی بعد یتیمی از خانه آتش گرفت.

بلافاصله جریان باطلاع مامورین مربوطه رسید و در همین هنگام در اثر باد شدیدی که میوزید حریق بخانه‌های مجاور که متعلق بآقای حاجی متی وهاب‌زاده بود سرایت کرد.

جمعیت زیادی خیابان را مسدود کرده بود و آتش همه خیابان را تهدید میکرد سرانجام آقایان جعفری استاندار، تیمسار رستگار رئیس شهربانی، روسای کلانتریهای هشتگانه و معاون لشکر در محل حاضر شده دستورات اکید به مامورین داده شد.

بالاخره آتش خاموش گردید و در این جریان چند سرباز سختی مجروح شده سه خانه بکلی سوخت.

آقای کردستانی و پسرش که تازه داماد نیز بود در نتیجه حریق کلیه اثاثیه منزل خود را از دست دادند و بطوریکه اظهار میشود خسارت وارده در حدود سیصد هزار تومان میباشد

# ۱۵ جت جنگی دیگر تحویل نیروی هوائی ایران میشود

## یك هواپیمای باری نیز وسایل یدکی این جتها را بایران خواهد آورد

بطوریکه قبلا باطلاع خوانندگان رسید ۱۵ فروند دیگر از هواپیماهای جت جنگی بمب افکن از نوع (اف ـ ۸۴ جی) قرار است برای تحویل بنیروی هوائی شاهنشاهی ایران در سه روز آینده متوالیا از آمریکا وارد فرودگاه مهرآباد گردد.

این هواپیماها بسه دسته پنج فروندی تقسیم شده و طبق برنامه هر دسته قرار است تا روز شنبه هر دسته یکروز در فرودگاه مهرآباد بزمین بنشینند. روز شنبه یك پیمای باری نیز از نوع (سی ـ ۱۱۹) که وسائل یدکی جتها را حمل میکند قرار است وارد فرودگاه مهرآباد شود.

هر دسته از این پنج هواپیما یك خلبان آمریکائی بعنوان راهنما خواهند داشت. خلبانان دیگر و همچنین سرنشینان هواپیمای باری سی ـ ۱۱۹ انتالیائی هستند. این ۱۵ جت علاوه بر ۸ جت دیگر از نوع اف ـ ۸۴ جی است که اخیرا طبق ادامه برنامه کمکهای نظامی آمریکا بنیروی هوائی شاهنشاهی تحویل شد.

# اعلامیه نظام وظیفه عمومی

## روز اول مرداد برك معافیت پنجساله داده میشود

امروز سخنگوی اداره نظام وظیفه عمومی بخبرنگار ما اظهار داشت: در مراسم قرعه کشی مشمولین دیپلمه و لیسانسیه که روز دهم تیر انجام گردید طرحهائیکه قبلا تهیه شده بود توسط مأمورین نظام وظیفه بسرپرستی تیمسار سرتیپ حاتمیان معاون و تیمسار سرتیپ کیانی فر رئیس بازرسی اداره نظام وظیفه عمومی بمرحله اجرا درآمد و در نتیجه قرعه کشی امسال با نظم و ترتیب برگزار گردید.

سخنگوی مزبور ضمنا اعلامیه زیر را که درباره نتیجه قرعه کشی از طرف اداره نظام وظیفه عمومی منتشر شده در اختیار خبرنگار ما گذاشت:

اداره نظام وظیفه عمومی بدینوسیله از امر از علاقه و استقبال کم نظیری که مشمولین دیپلمه و لیسانسیه در تامین احتیاجات دانشگاه نظامی و شرکت در مراسم قرعه کشی روز دهم تیر ماه ۳۶ نمودند صمیمانه قدردانی مینماید ضمنا باطلاع میرساند که از ۳۶۱۴ نفر مشمولینی که در روز مزبور در دانشگاه نظامی حاضر شده بودند ۵۴۰ نفر آنها شخصا داوطلب خدمت بوده که بلافاصله بدانشگاه تحویل و تعداد ۴۷۷ نفر بقیه احتیاجات باانجام تشریفات قانونی باقید قرعه تعیین و تحویل شده‌اند و به ۲۵۹۷ نفر اشخاص که قرعه بنامشان اصابت ننموده همانطور که قبلا نیز اعلام گردید برك معافیت پنجساله داده خواهد شد.

بنابراین مشمولینی که ساکن تهران و حومه می‌باشند تا سستی از روز اول مرداد بترتیب موالیدسنواتی که تعیین خواهد شد برای اخذ برك معافیت خود بدایره ۲۰ فارغ التحصیلان مراجعه و آنهائی که ساکن شهرستانها می‌باشند باوطان خود مراجعت و باارائه و تحویل ژتون ممهور شده خود بحوزه مربوطه مراجعه و برك معافیت خود را مطالبه و دریافت دارند.

رئیس اداره نظام وظیفه عمومی ـ سرتیپ اخوی

# فرمانده کل قوای انگلیس در خاورمیانه

## از دانشگاه جنك و دانشکده افسری بازدید کرد

ژنرال سرجفری بورن فرمانده کل نیروی زمینی انگلیس در خاورمیانه که پریروز عصر بتهران وارد شده است صبح امروز بدانشگاه جنك و دانشکده افسری رفته و قسمتهای مختلف این دو موسسه نظامی را بازدید کرد.

هنگام ورود ژنرال انگلیسی بدانشگاه جنك و دانشکده افسری مراسم احترامات نظامی معمول شد و فرماندهان مربوطه اطلاعاتی درباره مامور تعلیماتی و تحصیلی افسران ایرانی بژنرال بورن دادند.

ژنرال بورن ناهار را در باغ بلاغی سفارت انگلیس در قلهك میهمان سرهنگ مك لین وابسته نظامی بود.

دیشب از طرف سرراجر استیونس سفیر کبیر انگلیس ضیافتی بشام بافتخار ژنرال بورن داده شد که آقایان دکتر اقبال نخست وزیر ـ دکتر اردلان وزیر امور خارجه ـ سپهبد هدایت رئیس ستاد کل ـ سرلشکر وثوق وزیر جنگ ـ سرلشکر آربانا رئیس ستاد زمینی ـ سرلشکر مختار معاون نخست وزیر با بانوانشان در آن دعوت داشتند.

قرار است ژنرال بورن عصر امروز در میهمانی ژنرال سانتز رئیس میسیون نظامی آمریکا در ایران شرکت کند.

امشب نیز از طرف سپهبد هدایت ضیافتی شام بافتخار ژنرال بورن در هتل دربند داده میشود.

ژنرال بورن فردا (پنجشنبه) از چند تاسیسات دیگر نظامی دیدن کرده و روز جمعه از طریق اصفهان بسوی بغداد پرواز خواهد کرد.

## عزیمت به امریکا برای تحقیقات در امور دانشگاهها

آقای دکتر یحیی مهیار نوابی رئیس دانشکده ادبیات دانشگاه تبریز صبح روز ۱۴ تیرماه بمدت ده ماه برای انجام دادن یکرشته مطالعات و تحقیقات در قسمت سازمان و تشکیلات دانشگاهها بامریکا عزیمت میکند.

دکتر نوابی دوره مطالعاتی خود را در دانشگاه پنسیلوانیا انجام خواهد داد و علاوه بر حضور در کلاس های مخصوص تعلیماتی با استادان و روسای دانشکده ها و محققین مربوط تماس خواهد گرفت.

قبل از شروع دوره مطالعاتی خود در امریکا مدتی در اروپا یکرشته تحقیقات و مطالعات شخصی بعمل خواهد آورد.

## دادخواست وزارت دارائی علیه کمپانی بلژیکی

امروز از وزارت دارائی کسب اطلاع شد که طبق پیشنهاد اداره کل نفت و امتیازات این وزارتخانه اداره کل حقوقی وزارت دارائی دادخواستی علیه کمپانی بلژیکی دارنده امتیاز خط آهن حضرت عبدالعظیم تسلیم کمیسیون پنج نفری وزارت دادگستری نموده است.

دادخواست مزبور درباره غصب اراضی مسیر راه آهن حضرت عبدالعظیم و زمینهای اول خیابان اکباتان میباشد.

## یك افسر و دو درجه‌دار امروز عازم آمریکا شدند

بعد از ظهر امروز ستوان یکم دکتر شاپور صدری افسر گارد مستقل شاهنشاهی و استوار یکم محمدباقر زنوزی و گروهبان دوم علی احمدی از قسمت مخابرات ژاندارمری با یك هواپیمای نظامی عازم آمریکا شدند. یکنفر افسر مزبور مدت ۲۶ هفته و دو نفر درجه‌دار مذکور ۱۰ هفته در آمریکا بتحصیلات خود ادامه میدهند.

مسافرت این سه نفر از طریق برنامهٔ کمکهای نظامی امریکا بایران صورت گرفت

# لایحه اصلاحیه مالیات بر درآمد

بقیه از صفحه اول

از گزارش دکتر تابلر استفاده گردیده و برای مستغلات شخصی مالیات تعیین شده است.

طرح مزبور پس از تصویب وزیر دارائی بهیئت دولت تسلیم میشود که تقدیم مجلس شورا عملی گردد.

### کمیسیون رسیدگی

بطوریکه چندی قبل اطلاع دادیم پیشکاری دارائی تهران برای تغییر سازمان وصولی پیشکاری تهران و همچنین تغییر در طرز وصول مالیات گزارشی تسلیم وزیر دارائی کرد.

امروز کسب اطلاع شد که آقای ناصر وزیر دارائی دستور دادند کمیسیونی باحضور آقایان پیرنیا، انواری و وثوق معاونین وزارت دارائی باحضور آقایان همن بار پیشکار دارائی تهران ـ گودرز نیا معاون پیشکاری گزارش مزبور را مورد مطالعه قرار داده و در این باره اتخاذ تصمیم نمایند.

این کمیسیون از روز شنبه شروع بکار خواهد کرد و گزارش مزبور را که از نظر اخذ مالیاتهای مستقیم کشور حائز اهمیت میباشد مورد مطالعه دقیق قرار خواهد داد.

### پرونده‌های معوق

بطوریکه خبرنگار ما کسب اطلاع کرده است در گزارش پیشکاری دارائی تهران پیشنهاد شده که اجازه داده شود برای خاتمه دادن بکار پرونده‌های معوق و جلوگیری از تماس مؤدیان با مأمورین مالیات چندسال اخیر مودیانی که دارای پرونده در پیشکاری دارائی هستند با در نظر گرفتن سابقه مالیاتی، مالیات آنها در یافت شود، باین ترتیب در مدت کوتاهی مالیات کلیه پرونده‌های مؤدیان مالیاتی دریافت خواهد شد.

### تغییر طرز وصول

طبق گزارش پیشکاری دارائی تهران در تشکیلات پیشکاری و طرز وصول مالیات تغییرات مهمی داده میشود و نحوه وصول مالیات از مؤدیان عوض میگردد و مطابق پروژه‌ایکه در دست مطالعه است شهر تهران از نظر مالیاتی بده بخش تقسیم می شود و مالیات مؤدیان در هر بخش وصول میگردد و طبق نظر کارشناسان مالی وزارت دارائی بخشهای مالیاتی در حوزه عملیات همان بخش تأمین میشود و ادارات دارائی در محل کار خود از نزدیك با کار مؤدیان تماس خواهند داشت.

### اعتماد به مؤدیان

بطوری که خبرنگار ما کسب اطلاع کرده است پروژه‌ای درباره اعتماد بمودیان تسلیم اولیای امور دارائی شده است که اکنون مورد مطالعه قرار گرفته است. طبق این طرح برای چندسال بمودیان فرصت داده میشود که از روی شرافت و وجدان هر یك اظهار نامه مالیاتی خود را بموقع تسلیم و مالیات خود را طبق اظهار نامه خود پرداخت نمایند و بجریان مالیاتی آنسال آنها خاتمه داده شود و ظرف این چندسال هر یك از ادارات دارائی نسبت بمودیان مربوطه خود از منابع مختلفی که در اختیار دارد اطلاعات دقیق و صحیحی جمع آوری میکند و چنانچه در آخر چندسال فرصت مشاهده شد که مودیان اظهار نامه‌های مالیاتی خود را صحیح تسلیم داشته‌اند آنوقت نظر نهائی تامین گردیده است و مودیان و وزارت دارائی آسوده شده‌اند ولی از مودیانی که نخواسته‌اند شئون اجتماعی خود را حفظ کرده و با رعایت قوانین و مقررات مالی کشور اظهار نامه صحیح تسلیم و مالیات حقه خود را پرداخت کنند علاوه بر مالیات لازمه مطالبه جریمه سنگینی میشود. با طرحهائی که از نظر خوانندگان گذشت مسلما در وضع مالیاتی کشور بزودی تغییراتی حاصل میشود و علاوه بر گزارشی که درباره نحوه وصول تحت رسیدگی کمیسیون فوق الذکر میباشد لایحه اصلاحیه مالیات بر درآمد شامل موادی است که برای اولین بار در قوانین مالیاتی ایران گنجانیده شده است و تا تصویب لایحه اصلاحیه که باقید فوریت تقدیم مجلس شورای ملی خواهد شد سازمان پیشکاری دارائی تهران تغییرات زیادی خواهد یافت.

## کمك به زلزله‌زدگان

آقای سرهنگ محمد مصطفوی یك برك چك بانکملی بمبلغ پانصد ریال بنام هیئت مرکزی شیر و خورشید سرخ برای زلزله زدگان لاریجان بروزنامه اطلاعات فرستاده‌اند که عیناچك مزبور برای جمعیت فرستاده خواهد شد.

## سرپرست اداره املاك باروپا رفت

دیروز عصر آقای بهبهانیان سرپرست اداره املاك بدعوت چند کارخانه خارجی باروپا رفت مشارالیه در ضمن این مسافرت بحضور ملوکانه نیز شرفیاب شده گزارشات لازم را تقدیم کرد.


مطلبی که هفته‌هاست همه اشتیاق بدانستن آن دارید

راز مرا بپرس

مرا بپرس را کی خوانده؟

شعرش را کی گفته؟

آهنگش را کی ساخته؟

رپورتاژ کاملی درباره این آواز

باعکسهای جالب و زیادی از خواننده محبوب آن و شرح زندگیش

فردا در مجله

روشنفکر

بنظر شما میرسد

برای این شماره روشنفکر بقدری مطالب جالب پیدا کردیم که ناگزیر

۴ صفحه بتعداد صفحات آن اضافه کردیم

ولی قیمت همان ۸ ریال است

و دو صفحه ابتکاری وسط مجله مدتی شما را خواهد خنداند

آ ـ ۸۰۳۷

چای فادا بنوشید

از امشب در سینما رکس

یکی از بزرگترین فیلمهای جنائی و پلیسی امریکا که شرکت

«سیدنی چاپلین»

پسر بزرگ «چارلی چاپلین»

در آن غوغای زیادی بپا کرد

بدترین گناه

The Deadliest Sin

حوادث و ماجرای عجیب و باور نکردنی این فیلم از شروع الی انتها هیجان و التهاب زیادی به تماشاچی میدهد که در کمتر فیلمی نظیر آن دیده شده است

آ ـ ۱۰۸۶۲ «کانون طوطی»

دو بابخانه نوساز مدرن

امیرآباد ۲۷۰ متر هفت اطاق باکلیه لوازمات صد و پنجاه هزار تومان خیابان شاه دوست و پنجاه متر هفت اطاق باکلیه لوازمات صد و چهل هزار تومان نصف پول نصف املاك دیگر معاوضه میشود. سیمتری نظامی بالای دهبادراه تیر (آژانس لات) تلفن ۴۱۴۲۷ آ ـ ۷۸۳۱ ۲ ـ ۳

امشب امشب

در سالن مجلل سینما دیانا

بنا بخواهش عده‌ای از مشتریان محترم

فقط چند شب برای آخرین بار اثر نویسنده معروف

جان اشتین بك بنام

مروارید نمایش داده میشود

باشتراك: پدرو آرمندا ریز ـ ماریا النامارکس

شروع: ۴ و نیم و ۶ نیم و ۸ نیم

آ ـ ۱۰۸۳۲ «کانون طوطی»

از هر کجا تلفن کنید کارگر لوله کش ـ در کرکره ساز ـ نرده ساز برای شما میفرستیم تلفن ۳۴۷۰۰ آ ـ ۱۰۸۴۸

در باغ تابستانی هتل اورست

از امشب با عالیترین برنامه هنری فصل

باشرکت معروفترین دسته اسپانیولی آنتونیو مولینو

و اتراکسیون مشهور په په لوسانا

و بالت اتراکسیون معروف بین المللی چیمارو

برنامه مخصوص خود بنام «شبهای شرق»

را قبلا تهیه فرمائید تلفن ۳۹۷۱۵

۱۰۸۰۰

در تآتر تهران کمدی «پروفسور سوسول» مافوق بر ویم آمریکا با شرکت سارنك، وحدت، تابش و ناصر ملك مطیعی محل تابستانی اول لاله‌زار باغ علاءالدوله