سال سی و یکم ـ شماره ۹۲۹۱ — شنبه بیست و چهارم فروردین ماه ۱۳۳۶ — تك شماره دو ریال و نیم

اطلاعات

عربستان کشتیهای اسرائیلی را در خلیج عقبه گلوله باران میکند

اسرائیل مصمم است با ناوگان جنگی از کشتیهای خود در عقبه دفاع کند ـ عبدالناصر حاضر شده است در پیشنهادهای خود تعدیل کند

اردن بپیمان بغداد ملحق خواهد شد و یا روشی مانند عربستان در پیش خواهد گرفت

دولت فرانسه از ملیون الجزایر تقاضای آتش بس کرد ـ ملیون اخطار کردند که اگر تمام سربازان فرانسوی الجزایر را ترك نکنند جنك بخاك فرانسه کشیده خواهد شد

امریکا پیشنهاد کرد از سال آینده هیچ بمب اتمی و هیدروژنی ساخته نشود

(مشروح اخبار جهان را در صفحات ۳، ۱۳ و ۱۴ مطالعه فرمائید)

جریان روز

ایران

پایان اختلاف

روز پنجشنبه مراسم امضای پروتکل های مرزی ایران و شوروی از طرف هیئت مرزی دولتین در وزارت امور خارجه انجام گرفت و باین ترتیب پس از دو سال مجاهدت و کوشش و کار دقیق و مداوم کار اختلافات مرزی ایران و شوروی بوسیله کمیسیون مختلط پایان یافت و اکنون میتوان گفت وضع مرزی ایران و شوروی از هر جهت مشخص و روشن گردیده است؛ برای امضای پروتکل های مرزی معاون اول وزارت امور خارجه و معاون اداره خاورمیانه آن وزارتخانه در رأس هیئت مرزی بایران آمده اند و این خود نشانه اینست که دولت شوروی

بقیه در صفحه دوم ستون اول

جهان

آینده اردن

بحران کابینه اردن هنوز ادامه دارد و هر روز که میگذرد صفهای مبارزه در آن کشور و در خارج مشخص تر میشود و شك نیست که با ادامه یافتن این بحران احتمال وقوع تصادم هر لحظه افزایش خواهد یافت.

ضمن اظهار نظر هائیکه درباره استعفای نابلسی شده سه نکته مهم روشن گردیده است.

اظهار علاقه و موافقت محافل امریکائی و عراقی، ابراز تاسف و مخالفت محافل شوروی و مصری و توجه و مراقبت دقیق محافل سوریه و اسرائیل و عربستان سعودی اتفاقا تحولات آینده را باید درست در

بقیه در صفحه دوم ستون دوم

نخست وزیر و وزیر جنك شرفیاب شدند

صبح امروز آقای دکتر اقبال نخست وزیر و سپس تیمسار سرلشکر وثوق وزیر جنك جهت عرض گزارش به پیشگاه اعلیحضرت همایونی شرفیاب شدند.

اعلامیه ایران و شوروی

راجع بامضای اسناد نهائی مربوط به علامت گذاری و تجدید علامتگذاری مرز دولتی بین کشور شاهنشاهی ایران و اتحاد جماهیر شوروی سوسیالیستی

بمناسبت پایان موفقیت آمیز کلیه کارهای مربوط بعلامت گذاری و تجدید علامت گذاری مرز کشور شاهنشاهی ایران و شوروی اکنون مرز دولتی بین ایران و اتحاد جماهیر شوروی سوسیالیستی در تمام طول آن که قریب ۲۰۰۰ کیلومتر

بقیه در صفحه چهارم

تقی زاده بریاست مجلس سنا انتخاب شد

باوجود آنکه تقی زاده طی نامه ای تصمیم قطعی خود را دائر باستنکاف از قبول ریاست اطلاع داد امروز سناتورها باکثریت آرا ایشانرا بریاست انتخاب کردند

دکتر سعید مالك و محمد علی وارسته به نیابت ریاست مجلس سنا تعیین گردیدند

نبیل سمیعی، دکتر بیانی، محمد حجازی، دکتر حسابی و سرلشکر بقائی بعنوان منشی و سرلشکر مطبوعی، ابوالفضل لسانی سرتیپ سیف افشار بکارپردازی مجلس سنا انتخاب شدند

دکتر اقبال کابینه جدید را بمجلس سنا معرفی کرد

ساعت ۹ و نیم بامداد امروز، زنگ جلسه علنی مجلس سنا نواخته شد و مجلس بریاست آقای ابراهیم حکیمی «حکیم الملك» رسمیت یافت.

اعضای هیئت رئیسه سنی درمقر خود جلوس نمودند وسپس گزارش انتخاب روسای شعب و تعیین اعضای کمیسیون تحقیق و تبادل نظر قرائت گردید.

تصویب اعتبارنامه ها

آنگاه آقای پروفسور یحیی عدل مخبر شعبه اول گزارش انتخاب آقای کلشائیان سناتور انتخابی تهران را قرائت کرد و تصویب آن اعلام شد.

بعد بترتیب گزارش تصویب اعتبارنامه سناتورهای انتصابی خوانده شد و چون نسبت بهیچکدام نظری اظهار نشد جمعا تصویب گردید.

بسیار مبارك است

این اعتبارنامه ها بترتیب متعلق بآقایان کلشائیان، ظفر ابلخان، پرفسور عدل، محمدتقی اسعد، شمس ملك آرا، قائم مقام الملك رفیع. سپهبد جهانبانی، ناصری، آموزگار، سپهبد شاه بختی، سرلشکر بقائی و سرلشکر مطبوعی بود که قرائت و تصویب شد.

از نکات جالب این بود که آقای پرفسور عدل مخبر شعبه سوم گزارش تصویب اعتبار نامه خود را قرائت کرد و هنگامیکه سناتورها گفتند مبارك است پرفسور جواب داد «خیلی هم مبارك است»

بقیه در صفحه چهارم

تقی زاده

محمدعلی وارسته

دکتر سعید مالك

نواب رئیس

نبیل سمیعی — دکتر بیانی — دکتر حسابی — محمد حجازی — سرلشکر بقائی

وزیر امورخارجه در ضیافتی که بافتخار هیئت مرزی شوروی داده شد گفت:

پایان اختلافات مرزی یکصد و پنجاه ساله ایران و شوروی

با آغاز فصل جدیدی در تاریخ مناسبات دوستانه دو کشور محسوب میشود

عکس بالا از ملاقات کوزنتسف با نخست وزیر گرفته شده است. سفیر کبیر شوروی و سپهبد جهانبانی وابسته نظامی شوروی نیز حضور دارند

بافتخار هیئت مرزی شوروی، پریشب ضیافتی بشام از طرف آقای دکتر اردلان وزیر امورخارجه در کاخ آنوز ارتخانه داده شد.

در این ضیافت آقای دکتر اقبال نخست وزیر و تیمسار سرلشکر وثوق وزیر جنگ و آقای مشفق کاظمی معاون پارلمانی و سیاسی وزارت امورخارجه و روسا و اعضای هیئتهای مرزی ایران و شوروی حضور داشتند. درسر میز شام آقای دکتر اردلان نطقی ایراد کرد و ضمن آن تاریخچه اختلافات مرزی ایران و شوروی را تشریح نموده و اظهار خوشوقتی کردند که پس از یکصد و پنجاه سال در نتیجهٔ حسن نیت طرفین باین اختلافات پایان داده شده و پروتکلهای مرزی در تهران امضاء گردید. آقای وزیر امورخارجه همچنین

بقیه در صفحه چهاردهم

انقلاب شدید جوی در سراسر جهان

نزول باران خون در ایتالیا مردم را سخت بوحشت انداخت

در یك حادثه دریائی ۳۱ نفر و در یك حادثه هوائی ۲۹ نفر کشته شدند ـ شخصی به نام هیتلر اخاذی میکرد دستگیر شد ـ از «ادم برفی» عکس برداشتند

لندن ـ وضع هوا در نقاط مختلف جهان است.

در بیست و چهار ساعت گذشته خراب بود و برفهای سنگین همراه با باد و سرمای شدید در بسیاری از نقاط اروپا از جمله آلمان هلند باریده است. در نواحی کوهستانی اسپانیا نیز برفهای سنگین باریده و سرما به ۱۲ درجه زیر صفر رسیده قطر برفی که دیشب باریده به ۶۸ سانتیمتر میرسد.

بر اثر بارانهای سیل آسائی که از سه روز پیش در نواحی اطراف درمه باریده رودخانه های این منطقه بشدت طغیان کرده و اهالی در معرض خطر سیل قرار گرفته اند.

هنوز باد و باران شدیدی در این نواحی ادامه دارد و باین جهت کار تخلیه اهالی مناطق مورد تهدید با اشکالات زیادی مواجه شده است.

در شهر رم گرد باد شدیدی روی داده و خسارات زیادی بساختمانها و اردساخته مهیب گردید و در شهر «مارابا» طغیان رودخانه ها این ناحیه را با دیگر قسمتهای کشور بکلی جدا کرده و آب قسمت عمده

بقیه در صفحه چهارم

در بسیاری از نواحی ایتالیا نیز برف و بارانهای مفصلی باریده است.

باران خون!

بارانیکه در ناحیه توسکان واقع در شمال ایتالیا باریده رنگ آن مثل خون قرمز بود و این بارش موجب ترس و وحشت ساکنین شهر گردید.

دانشمندان هواشناس میگویند بادهای شدید هنگام عبور از صحرای افریقا گرد و غبار و ذرات سرخ رنگ شن را با خود بهوا برده و شمال ایتالیا حمل کرده و چون باران شروع بباریدن کرده از میان این گرد و غبار عبور نموده آنها را شسته و با خود بزمین میآورد و با این جهت است که قطرات باران رنگ قرمز بخود میگیرد

در آمریکا

در برزیل و بعضی دیگر از کشورهای قاره آمریکا بارندگیهای شدید موجب طغیان رودخانه ها و براه افتادن سیلهای

معاون بنگاه راه آهن دولتی فرانسه

طی یك مصاحبه مطبوعاتی بخبرنگاران جراید گفت: در فرانسه ۶۰ هزار کیلومتر خط آهن وجود دارد و ۵۲۰ میلیون نفر در سال با ترن آمد و شد میکنند

صبح امروز آقای (آرماند پرشه) معاون بنگاه راه آهن دولتی فرانسه با نمایندگان جراید تهران مصاحبه مطبوعاتی داشت

بقیه در صفحه چهارم

طبق گزارش خبرگزاری فرانسه

دادشاه بپاکستان فرار کرده و در آن کشور مخفی شده است

رئیس رکن دوم ژاندارمری امروز اعلام کرد هیچگونه اطلاعی در مورد فرار دادشاه بپاکستان و یا اقامت او در ایران در دست نیست ـ جسد پسر دادشاه که بوسیله مامورین کشته شده بود بدست آمد

در خلال دوازده ساعت اخیر خبرگزاری های خارجی از پاکستان گزارش داده اند که دادشاه سردسته یاغیان بلوچستان از مرز گذشته و به خاك پاکستان فرار کرده و در آن کشور مخفی شده است

اخباری که در مورد فرار دادشاه به پاکستان در خلال چند ساعت اخیر بتهران واصل شده بشرح زیر است:

از خبرگزاری فرانسه

کراچی ـ خبرگزاری فرانسه امروز در کراچی گفته شد ممکن است دادشاه قاتل اعضای ایرانی و آمریکائی اصل ـ چهار داخل خاك پاکستان شده و در نقطه ای پنهان گردیده باشد. برادر دادشاه و همدستان او در پاکستان دستگیر و تحویل مقامات ایرانی خواهند شد.

فرار بپاکستان

در بولتن رسمی سفارت پاکستان این خبر در مورد دادشاه منتشر گردیده است. پاکستان موافقت کرده است راهزنان ایرانی را که در قتل ۵۰ تن آمریکائی شرکت داشته اند و اخیرا بوسیله مامورین مرزی پاکستان دستگیر شده بودند برای محاکمه بمامورین ایرانی تحویل دهد.

از دادشاه سردسته راهزنان هنوز خبری نیست و یك خبر واصله حاکیست که وی از مرز گذشته و بپاکستان فرار کرده است.

اکنون مامورین ایرانی و پاکستانی با جدیت در تعقیب وی میباشند تا او را مرده یا زنده بدست آورند.

اهدا میشود

خبرنگار اطلاعات در کرمان تلگرافی اطلاع داد که آقای کینك کنسول امریکا در اصفهان که برای صورت برداری از اثاثه منزل کارول بکرمان آمده بود از حمل اثاثه باصفهان منصرف شد و آنها را تحویل اصل ٤ کرمان داد که ضمن مکاتبه باوراث کارول با آنها را در کرمان فروخته و بهای آن را بآمریکا بفرستند یا این که عین اثاثه را بآمریکا ارسال دارد.

قرار است قسمتی از مجلات و کتب کارول بین مدارس کرمان توزیع گردد.

بقیه در صفحه چهارم

امروز از دکتر بقائی باتهام اهانت برئیس شهربانی بازپرسی شد

پس از انجام بازپرسی دکتر بقائی بقید التزام آزاد گردید

قبل از ظهر امروز طبق احضاریه ای که از طرف آقای صفی نیا بازپرس شعبه ۲۳ دادسرای تهران جهت آقای دکتر مظفر بقائی ارسال شده بود وی در شعبه ۲٤ دادسرا حضور یافته و بلافاصله بازپرسی از او انجام گردید و سپس بازپرس بقید التزام دستور آزادی او را صادر کرد بطوریکه کسب اطلاع شده است اتهام آقای دکتر بقائی مربوط به سال ۱۳۲۹ هنگام نخست وزیری مرحوم سپهبد رزم آرا بوده و آقای دکتر بقائی متهم است که به رئیس شهربانی وقت توهین کرده است. این پرونده قبلا بدادگاه ارجاع شده بود ولی ظاهرا در اثر نواقصی مجددا برای تکمیل تحقیقات به بازپرسی ارجاع شده است. احتمال دارد آقای دکتر بقائی مجددا از طرف بازپرس جهت بازپرسی احضار گردد.

ساختمان و تجهیز بنادر بوشهر و عباسی

برای بنادر عسلویه و چاه بهار دو اسکله کوچك ساخته میشود

امروز اطلاع حاصل شد که تجهیز بنادر بوشهر و عباسی قطعیت یافته است و بزودی اقدام بمرمت و توسعه این دو بندر خواهد شد.

بقیه در صفحه چهاردهم

وضع اتوبوسرانی و مسئله گوشت و انتخابات انجمنهای شهر

امروز با حضور وزیر کشور در اداره امور شهرداریها مورد رسیدگی قرار گرفت

نرخ اتوبوس در حداقل قیمت ممکنه تعیین میشود

وزیر کشور کلاس بازرسی گوشت و چهارمین دوره امور مالی شهرداریها را افتتاح کرد

آقای وزیر کشور هنگام افتتاح کلاسهای امور مالی شهرداریها و بازرسی گوشت. آقایان نورافشار مدیر کل امور شهرداریها در طرف راست و دکتر ساحب قلم عضو هیئت مدیره سازمان شهرداریها در طرف چپ دیده میشوند

ازساعت هشت بامداد امروز آقای دکتر جلالی وزیر کشور در اداره کل امور شهرداریها حضور یافت و بوضع اتوبوسرانی تهران و مسئله بفرنج گوشت و انتخابات انجمن های شهر رسیدگی کرد.

تیمسار سرلشکر علوی مقدم رئیس شهربانی کل در اداره امور شهرداریها حاضر شد و توضیحاتی راجع بمسئله اتوبوسرانی بوزیر کشور داد.

آنگاه برای رسیدگی بوضع اتوبوسرانی کمیسیونی در اداره مزبور تشکیل یافت و برای تنظیم برنامه اتوبوسرانی

بقیه در صفحه چهاردهم

خروس

نشان

علامت اطمینان بخش مصرف کنندگان روغن نباتی است

روغن نباتی

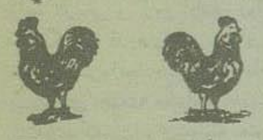

خروس نشان

سالم ـ خوش طعم ـ پرخاصیت

خروس نشان همین روزها بدست مصرف کنندگان خواهد رسید

آ ـ ۱۷۱۰ آگهی مودت

شیر غلیظ عسلی نستله

در ۹۹ کشور جهان مصرف میشود

روغن نباتی نخلی

عالیترین روغن نباتی محصول ایران

سالم مطمئن

غذای لذیذ و مطبوع با روغن نباتی نخلی

چای جهان

۳۵۳

گرمسان — ورگه نشان — برازنده نشان — دهرازنده نشان — ۱۵۱ — فارس نشان — کلیدنشان

چون ایام عید را برای انجام مامورت در خوزستان و اصفهای بنادر جنوب ایران بودم بدینوسیله از عموم بستگان و دوستان و آشنایانیکه با ارسال کارت و تلگراف و کارت تبریك مفتخرم فرموده اند صمیمانه سپاسگزاری نموده و بعرض تشکر و ارادت مفتخرم

آ ـ ۱۶۱۶ ابوالحسن احتشامی

منتظر باشید وسعی نمائید

موفق شوید در مسابقه

سی سی

شرکت نمائید

آ ـ ۱۷۰۸ ۱ ـ ۲

ایران

پایان اختلاف

بقیه ازصفحه اول

نسبت بهرفع اختلافات مرزی و تثبیت حدود مرزهای طرفین اهمیت شایانی میدهد و بطور قطع این اختلافات دیرینه بقول آقای کوزنتسف قدم برجسته ای است که برای تشیید وتحکیم روابط دو کشور برداشته می شود

معاون اول وزارت خارجه شوروی در جواب نطق تیمسار سپهبد جهانبانی رئیس هیئت مرزی ایران و شوروی گفت «دولت شوروی همیشه تمامیت ارضی و استقلال وحاکمیت ایران را محترم می شمارد ، مناسبات ایران روی پایه منافع متساوی واحترام متقابل استوار میباشد».

اختلافات مرزی ایران و شوروی تاریخ طولانی دارد وهمین اختلافات خود فصل ناگواری را در روابط بین دو کشور تشکیل میدهد. قدم اول تأمین حسن رابطه و حمایت حسن همجواری بین دو کشور روشن بودن وضع مرزهای طرفین است؛

یکی از وسایل برقراری امنیت سیاسی میان دو ملت از میان برداشتن اختلافات مرزی واطمینان و اعتماد طرفین از مرزهای یکدیگر میباشد ؛ تاکنون وقتی صحبت از روابط ایران و شوروی به میان میآمد اختلافات مرزی سرفصل این روابط بود وادامه این اختلافات خود مانع بزرگی برای حل وفصل سایر اختلافات بشمار میرفت ؛ البته نمیتوانیم بگوئیم که هیچگاه رفع این اختلافات میسر نبوده است بلکه در کیفیت روابط سیاسی، اصل حسن نیت وتوجه زعمای دو ملت برای برقراری روابط صمیمانه میباشد ؛ وهیچگاه کوشش یك طرف هرقدر هم شدید ومداوم باشد نمیتواند موجب برقراری امنیت سیاسی و رفع اختلافات دو کشور باشد . اکنون این اختلاف قدیمی برحسب اراده دولتین ایران و شوروی پایان یافته است ، حدود مرزی دو کشور پس ازدوسال کوشش معین شده و مورد توافق کمیسیون مختلط قرار گرفته ونتیجه کار دوساله بصورت پروتکلی بامضای اعضای نمایندگی ایران وشوروی رسیده است ؛ بدیهی است که میتوان امیدوار بود با پروتکل های موجود دیگر هیچگاه بین طرفین برسر امور مرزی اختلاف و کدورتی ایجاد نخواهد شد و همواره این پروتکل بصورت سند و مدرکی میتواند در مورد امور مرزی مورد استناد طرفین قرار بگیرد ماهم رفع اختلافات مرزی ایران و شوروی را قدمی درراه تحکیم مبانی دوستی دو ملت میدانیم و همانطوریکه بارها تذکر داده ایم ملت ایران همیشه در طول تاریخ یك همسایه خوب بوده است و هیچگاه ازقدرت خود برای تجاوز بحقوق همسایگان سوءاستفاده نکرده است واکنون نیز اساس سیاست خارجی ما اینست باهمه ملل جهان دوستی متقابل داشته باشیم؛ باستقلال وحاکمیت وتمامیت ارضی کشورهای همسایه احترام میگذاریم وعقیده داریم که دوستی و روابط صمیمانه دو کشور موقعی بوجود میآید و دوام میابد که طرفین اصل احترام متقابل را رعایت نمایند وهیچ اختلاف و کدورتی نیست که درسایه این احترام متقابل ووحدت نظر قابل حل نباشد .

کشور ما اکنون ازنظر صنعت و کشاورزی واستفاده از تجربیات فنی وعلمی درآستانه تحول بزرگی قرار گرفته است که وجود رابطه خوب باهمسایگان اصلاحات وعمران کشور مارا تسریع میکند و ما برای فروش محصولات خود احتیاج ببازار و خریدار خوب داریم؛ ما برای رفع نیازمندیهای خود؛ برای احیای کشاورزی وصنعت خود ناچار به بسط روابط بازرگانی خود هستیم ما میخواهیم با کسانی طرف معامله باشیم که علاوه برروابط خشك ورسمی تجارتی دوستی وروابط تاریخی را نیز مراعات بنمایند ؛ وبالاخره آنچه که برای ملت ما اهمیت دارد اینست که احترام باستقلال وآزادی ما ارزش هر گونه وهر نوع رابطهٔ باشد؛ ما امیدواریم همانطور که آقای کوزنتسف معاون اول وزارت خارجه شوروی یادآور شدند دیگر اختلافات وسوءتفاهمات گذشته ازبین رفته و بدست تاریخ سپرده شده باشد وازاین پس دو ملت ایران وشوروی با توجه به روابط تاریخی و لزوم ادامه روابط همسایگی، ؛ قدمهای جدیدی درراه تحکیم دوستی وایجاد حسن تفاهم بردارند ملت شوروی همیشه میتواند اطمینان داشته باشد که ملت ایران پیوسته بعنوان یك همسایه خوب وصمیمی مترصد و منتهز فرصت برای استفاده از دوستی و همجواری ملت شوروی میباشد وهمیشه این نیت وآرزو را براساس احترام متقابل وعلاقه مفرط بآزادی واستقلال خود حفظ می نماید.

جهان

آینده اردن

بقیه ازصفحه اول

جهت رو به همین محافل تعقیب کرد .

بررسی وضع این کشورهاست که معمای آینده اردن را روشن تر خواهد کرد.

تردیدنیست که استعفای نابلسی درجهت مخالف منافع بلوك شرقی و بنابر این موافق نظریات بلوك غربی بوده است باکناره گرفتن نابلسی وریماوی اردن سیاست پیروی بی قید وشرط از مصر وسوریه را رها میکند و سیاست مبارزه با کمونیسم را درسیاست داخلی وخارجی خود بمورد اجرا میگذارد.

چه بسا که درصورت ادامه این وضع و موفقیت عناصر معتدل و ضد کمونیست سیاست خارجی اردن بکلی تغییر یابد و بغرب متمایل شود. ازاینجاست که استعفای نابلسی درمیان امریکائیها و عراقیها این امیدواری را ایجاد کرده است که بوضع خطرناك اردن خاتمه داده خواهد شد.

اما با بر کنار نابلسی ودرصورتی که کابینه بعدی از مخالفین سیاست او تشکیل شود، آرزوهای دول مصر وشوروی بر باد خواهد رفت .

مصر همواره اردن را بعنوان یکی از متحدین مطیع خود میشمرد وشوروی نیز بتازگی چشم امید بحزب کمونیست اردن دوخته بود ومیخواست اردن را تبدیل بیکی از پایگاههای مهم ضدغرب درخاورمیانه سازد . حال اگر نابلسی بطور قطع در «مبارزه بخاطر کسب قدرت» شکست بخورد . نه تنها درجبهه سوریه ومصر شکاف عمیقی ایجاد خواهد شد تبلیغات شوروی برضد طرح ازنهاور نیز لطمه سختی وارد خواهد آمد .

دراین میان سوریه واسرائیل وعربستان سعودی بدون آنکه اظهار نظر قطعی و مشخصی بکنند بدقت اوضاع را تحت مراقبت قرار داده اند . دول سوریه وعربستان در خاك اردن واحدهای نظامی دارند واسرائیل هیچگاه آرزوی خود را در مورد تصرف ساحل غربی رودخانه اردن پنهان نکرده است ، این دول منتظر لحظه ای هستند که عملیات آغاز خواهد شد ومصمم اند هیچ فرصتی را از دست ندهند .

دراردن هنوز آرامش برقرار است و دامنه فعالیتهای سیاسی بکوچه وبازار نکشیده است .

اما اگر فعالیتهای سیاستمداران بجائی نرسد آن وقت است که مردم عادی کوچه و بازار مداخله خواهند کرد وخطر در همانجاست .اگر ملك حسین ومشاورین او بتوانند قبل از آن که لحظه انفجار فرارسد ،براوضاع تسلط یابند ودولت استواری برروی کار آورند واگر لژیون عرب درحفظ مواضع خود واستقرار آرامش توفیق یابد آینده روشن خواهد بود، اما درصورت شکست پادشاه وارتش کار اردن باحتمال زیاد بپایان خواهد رسید.

درمحافل سیاسی سخن از تشکیل کابینه مجدد نابلسی است . ولی دراین صورت مبارزه در بار ودولت واردمرحله جدیدتری خواهد شد ونابلسی باقدرت بیشتری به تعقیب سیاست قبلی خود خواهد پرداخت .

آشتی ملك حسین ونابلسی کاملا جنبه موقتی خواهد داشت وبهمین علت نسبت به نتیجه آن بهیچوجه نمیتوان خوشبین بود ، تشکیل مجدد کابینه نابلسی پیروزی تازه ای است که بالمآل نصیب جبهه سوریه ومصر خواهد شد وامری است که بگرمی مورد استقبال رادیو مسکو قرار خواهد گرفت

دراین مبارزه ای که بین نیروهای داخلی وخارجی دراردن آغاز شده است نظر دولت آمریکا تاثیر اساسی خواهد داشت . آمریکا تاکنون باردن چندان توجهی نداشته است . علت آن نیز واضح بود زیرا امریکا نمیخواست کمك خود را بآن کشور تحمیل کند ویا از مقامات اردنی درخواست نماید که کمك اورا بپذیرند. اما! کنون که در اردن آخرین مبارزات بین عناصر طرفدار غرب و شرق درمیگیرد . توجه اساسی بوضع آنکشور ضروری است.

پشتیبانی امریکا ازملك حسین، اورا درمبارزه باعوامل مخالف تقویت خواهد کرد وباعث استقرار وضع اردن خواهد شد . شاید درمیان مامورین وزارت خارجه امریکا بسیاری عقیده داشته باشند که اردن از لحاظ سیاسی واقتصادی و اجتماعی قادر بادامه موجودیت خود نیست . امادرحال حاضر نمیتوان در باره اینگونه مسائل کلی واصولی ببحث پرداخت.

وضع حاضر باسرنوشت تمامی منطقه خاور میانه بستگی دارد و کمترین جرقه ای درخاورمیانه ممکن است به جنگ جهانی سوم بینجامد .

گسسته

مجموعه شعر از لعبت شیبانی

محل فروش کتابفروشی زوار خیابان شاه آباد

آ ـ ۱۶۸۶ ۱ـ۲

نسل شجاعان

تالیف سبکتکینی سالور

داستان شیرین وتاریخی که چندی بطور پاورقی دربست تهران منتشر میشد اکنون بطرز زیبائی چاپ وباروی جلد رنگی انتشار یافت.

موسسه مطبوعاتی ـ علی اکبر علمی

آ ـ ۱۵۵۰ ۱ـ۳

نخستین معصوم

زندگانی حضرت رسول اکرم

ازدوره کتاب زندگانی چهارده معصومین

تالیف آقای جواد فاضل

از انتشارات موسسه مطبوعاتی ـ علی اکبر علمی

آ ـ ۱۵۵۴ ۱ـ۳

شوخی علما

شامل احوال ۴۴ تن از مردان دانشمند وشمه از سرگذشت ۴۳ تن از بانوان هنرمند تالیف آقای رحیم زاده صفوی

از انتشارات موسسه مطبوعاتی ـ علی اکبر علمی

آ ـ ۱۵۴۶ ۱ـ۳

کتابهای درسی انگلیسی

دایرکت متد	اول تا پنجم	۳۰ تا ۴۵ ریال
اسن شل جدید	اول تا چهارم	۶۰ تا ۸۰ «
اکسفورد «	اول تا «	۲۰ تا ۳۰ «
بیومتدر بدرجدید	مقدماتی تا هفتم	۲۰ تا ۴۰ «
داستانهای ریدر		۱۵ تا ۳۵ «
لغت میشل وست		۶۵ «
کمپوزیشن هورنبی		۵۵ «
استرکچر		۱۰۵ «

وکتابهای دیگر همه چاپ لندن موجود است،

دانش ـ خیابان سعدی ـ تلفن ۳۵۴۲۷

آ ـ ۹۲۶ ۳ـ۲۰

مطب دکتر رستگار (ابوالقاسم)

متخصص بیماری کودکان ازدانشگاه پاریس همیشه میدان بهارستان کوی کلانتری بوده وتغییر نکرده است. ۲ـ۵ آ ـ ۷۲۰

زبان آلمانی

یك کلاس مخصوص تدریس «برلیتس» دوم دوره تکمیلی وچند کلاس جدید برای مبتدیان تشکیل گردیده است

نام نویسی داوطلبان همه روزه از ساعت ۵ تا ۷ بعدازظهر دردفتر کلاسهای زبان آلمانی اینجانب واقع درخیابان لاله زار ـ کوچه رفاهی کاشی شماره ۲۳ انجام میگیرد

مهندس معتضدی

آ ـ ۱۲۹۵

تشکر و اعتذار

ازکلیه اقوام ودوستان که بمناسبت درگذشت پدرعزیزمان حضوراً و کتباً ابراز ملاطفت وهمدردی فرموده اند تشکر مینمائیم وچنانچه بعلت تالمات روحی توفیق شرفیابی حاصل نشد پوزش میطلبیم.

آ ـ ۱۳۷۹ دکتر محترم فرمهر ـ هما فرمهر

ازدوستان وآشنایان محترم که باحضور خود در مجلس تذکر اخوی مرحوم حجت الاسلام شیخ نورالدین نهاوندی اینجانب راقرین امتنان نموده اند صمیمانه سپاسگزارم واگر درشرفیابی وعرض تشکر حضوری تاخیر شود بعلت کسالت روحی خواهد بود.

آ ـ ۱۴۴۵ حشمت الله نهاوندی

بانهایت احترام ازتمام دوستان وآشنایان واقوام وهمکاران عزیز که در واقعه دردناك مرگ مادرم ابراز مرحمت فرمودند سپاسگزارم واگر تاخیری در شرفیابی بعلت تالم روحی دست دهد عفوم خواهند فرمود.

آ ـ ۱۳۷۷ عشرت ملك نصری

مناجات حضرت سجاد (ع)

ترجمه تیمسار رشدیه

آ ـ ۱۳۰۳

درشبهای ماه مبارك رمضان

باجلد زرکوب وخط طاهر خوشنویس منتشر گردید بها ۲۵ ریال

کتابفروشی حافظ سرچشمه

۱۰ ۲

تبریکات

تیمسار معظم سرتیپ علی اکبر ضرغام

انتصاب آنجناب را بپست وزارت گمرکات وانحصارات ازطرف خود و کارمندان اداره کارگزینی کل قندوشکر صمیمانه تبریك گفته وموفقیت آنجناب را درخدمت بمیهن عزیز ازخداوند متعال مسئلت مینماید .

آ ـ ۱۴۳۹ رئیس اداره کارگزینی کل قندوشکر ـ بخشنده

تیمسار معظم حسن اخوی

ارتقاء تیمسار محترم رابوزارت کشاورزی تبریك عرض نموده وازخداوند متعال موفقیت خدمتگزاری آنجناب رابمیهن عزیز وشاهنشاه محبوب خواستارم

ازطرف کسبه میدان ژاله واهالی شرق شهباز رضا رحیمی

آ ـ ۱۴۱۱

جناب آقای دکتر عبداله گرجی

انتصاب آن جناب رابمدیریت کل فرهنگ استان مرکز صمیمانه تبریك عرض می نماید .

آ ـ ۱۴۰۳ دبیر دبیرستانهای تهران حسن فانونی مهابادی

جناب آقای دکتر موسی عمید

لیسانسیه های دانشکده حقوق افتخار دارند که حسن تشخیص ونظر استادان دانشکده حقوق رامبنی برانتخاب مجدد آنجناب بریاست دانشکده حقوق وعلوم سیاسی واقتصاد تبریك عرض نمایند

مرتضی باسقی ـ علی اصغر بهپور ـ ابوالقاسم مشیری ـ جعفر محب خسروی ـ میرغلامعلی مهنا ـ کیوان طاهری یزدی

آ ـ ۱۴۰۵

حسن انتصاب

انتصاب جناب آقای عبداله گرجی رابمدیریت کل فرهنگ استان به جناب آقای دکتر مهران وزیر محترم فرهنگ وعموم فرهنگیان تبریك عرض می نمائیم

آ ـ ۱۴۰۱ سرور اسفرجانی ـ هرمز متین

جناب آقای داور معاونت محترم وزارت کشور

انتصاب جنابعالی رامعاونت وزارت کشور تبریك عرض نموده وبرای کسانیکه واقف بشخصیت برجسته آنجناب هستند این امید حاصل است که درمقام جدید برای مملکت منشاء اثر نیکوئی خواهد بود

آ ـ ۱۳۹۳ سیدنورالدین نواب

جناب آقای گرجی

ارتقاء آنجناب رابریاست فرهنگ استان تهران صمیمانه شادباش عرض وامید فراوان دارد دراین مقام موفق بخدمات معنوی درراه خدمات اجتماعی باشید.

عباس احدیان ـ کریم احدیان ـ رحمن احدیان ابوالفضل احدیان ـ جواد احدیان ـ بیوك احدیان آ ـ ۱۳۵۹

حسن انتصاب

کارکنان بخش حوزه ۶ خط ناحیه راه آهن تهران حسن انتصاب آقای مهندس حسین دستوری رابریاست ناحیه راه آهن لرستان بمقام محترم تیمسار سرلشکر وزیر راه ومدیریت کل راه آهن تبریك گفته موفقیت ایشانرا که ازمهندسین فعال وکاردان میباشند ازخداوند بزرگ خواهانند

آ ـ ۱۳۶۵

علی ریاضی ـ حسین کامزا ـ کاظمیان ـ علی اکبر فرتیان

تیمسار معظم جناب آقای سرتیپ علی اکبر ضرغام وزیر محترم گمرکات و انحصارات

انتصاب آنجناب راکه ازشخصیتهای برجسته ولایق کشور بوده بمقام وزارت صمیمانه تبریك عرض نموده پیشرفت و موفقیت آنجناب رادرراه اجرای منویات اعلیحضرت همایون شاهنشاهی ومیهن عزیز ازدرگاه احدیت خواهانم.

آ ـ ۱۳۷۱ غلامعلی غفاری

ازسروران گرام دوستان معظم که ایام عید بمنزل تشریف آورده و یا کتبا اظهار لطف فرموده اند بواسطه نبودن در مرکز مسرومنت ازفیض حضورشان پوزش خواسته بدینوسیله شکرات وتبریکات خود را تقدیم میدارم

آ ـ ۱۴۲۳ کاظم شبانی صالح

مفتخرم ازطرف بانوان وآقایان دبیران ـ ناظمها وآموزگاران حوزه کانون بانوان بامسرت ـ کامل انتخاب شایسته جناب آقای محمد عبدالله گرجی رابمدیر کل فرهنگ استان تهران که الحق شایسته براند ـ شادباش تقدیم داشته وموفقیت ایشانرا دراین خدمت مهم ازقادر مطلق مسئلت نمایم .

آ ـ ۱۴۲۹ صدیقه دولت آبادی

جناب آقای محمدعبدالله گرجی مدیر کل فرهنگ استان تهران

انتصاب جدید آنجناب راتبریك گفته موفقیت فرهنگی شمارا خواستارم

آ ـ ۱۴۲۱ یحیی اسفرجانی

جناب آقای گرجی مدیر کل فرهنگ استان تهران

انتصاب جدید رابشما تبریك گفته موفقت آنجناب راخواستارم

آ ـ ۱۴۳۱ مرتضی بهروان

جناب آقای دکتر عبدالله ماهر

تشخیص درست معالجه صحیح وفعالیت خستگی ناپذیر جنابعالی دومورد معالجه مرض مهلك منژیت خانم این جانب قابل هرگونه تحسین وتمجید است امیداست درآتیه دراین فن شریف بموفقیت های شایان توجهی نائل شوید

آ ـ ۱۴۳۳ نعیمی

جناب آقای محمد گرجی

انتصاب آنجناب را بمقام مدیریت کل فرهنگ استان تهران صمیمانه تبریك عرض نموده موفقیت بیشتر جنابعالی را ازخدای رب الجنود خواهانم.

آ ـ ۱۹۳۸ ناظم دبیرستان کورش ـ نبانیان

جناب آقای گرجی مدیر کل محترم فرهنگ استان تهران

خبر مسرت بخش موفقیت ومقام جدید سرکار مژده شیرین وبا ارزشی بود ودولی باتوجه بلیاقت ومعرفت سرشار وجود محترم که مورد علاقه و احترام طبقات مختلف است...

«باش تا صبح دولتت بدمد کاین هنوز از نتایج سحر است»

آ ـ ۱۴۴۳ سیامك ـ پورزند

تیمسار سرلشکر تیمور بختیار معاون محترم نخست وزیر محبوب ایران

حسن انتخاب جنابعالی را بسمت معاونت نخست وزیری ازطرف اهالی جنوب دخانیات بعموم ایرانیان تبریك وموفقیت جنابعالی را از خداوند مسئلت مینمائیم .

رئیس انجمن محلی جنوب دخانیات ـ علی احمدیان

آ ـ ۱۴۵۳

ایرا بلا را همه دوست داشته نیرا

ایرا بلا اتومبیل آرام همه است

BORGWARD

نماینده انحصاری: شرکت سهامی اردکانی کار خیابان سعدی

آ ـ ۱۵۷۰

منتقم حقیقی

زندگانی حضرت ولی عصر صاحب الزمان عجل اله تعالی فرجه

جالبترین وجامعترین کتاب درباره مهدویت ومدعیان هزار ساله است که باآیات واحادیث متواتر ومعتبر بقلم دانشمند شهیر آقای حسین عمادزاده اصفهانی در ۵۰۴ صفحه بقطع وزیری باکاغذ اعلاء چاپ نفیس جلد زرکوب منتشر شد بهادر تمام کشور جلدی یکصدوپنجاه ریال

مرکز کل فروش خیابان ناصرخسرو شرکت سهامی طبع کتاب

آ ـ ۱۲۵۰ ۲ـ۲

تلفن شما چگونه کار میکند

تالیف هرمن ونینا شنیدر ترجمه احمد آرام

بدون شك همه سخن گفتن را دوست دارند وما بلند بدانند که طرز مکالمه تلفنی ازچه قرار است. هرمن ونینا شنیدر این مطالب را دراین کتاب بخوبی شرح داده است

مؤسسه مطبوعاتی ـ علی اکبر علمی

آ ـ ۱۵۴۸ ۱ـ۳

یك شاهکار جدید در ادبیات فارسی

تذکره زنان سخنور

در ۲ جلد شرح حال وآثار مفصل ۲۰۰ نفر زن شاعر باعکس رنگی آنان

که از یك هزار سال پیش تاامروز بفارسی شعر گفته اند

تالیف دانشمند محترم علی اکبر مشیر سلیمی

این کتاب باروشی نوودلچسب نوشته شده و هرکس میل دارد آنرا داشته باشد

مؤسسه مطبوعاتی علی اکبر علمی

آ ـ ۱۵۵۲ ۱ـ۳

قابل توجه مدیر عامل محترم بانك بازرگانی ایران

محترما خاطر عالی را مستحضر میدارد از زمانیکه آقای ناصر کریمیان ریاست شعبه بانك بازرگانی باختر را بعهده گرفته اند این جانبان امناء کنندگان زبردارندگان حسابهای جاری مقیم خیابان قزوین مراتب رضایت مندی وامتنان خود را نسبت به درستی وحسن سلوك مشارالیه پیشرفت درامور بانکی بآنجناب تبریك عرض نمود وتقاضای تشویق ودلگرمی این شخص پاکدامن را خواستاریم .

حاج سلطان مرندی ـ رجبعلی مرندی ـ محمد مرندی حاج حسن معمار زاده ـ نزرك منش ـ کوچك زاده دهدشتی ـ شرکت پورکان ـ خاله اوغلی ـ رضا کلاکی نیکلا بیتو ـ ویلیام بیتو ـ امیر خاص ـ جواد بشاش یوسف فلسطیان ـ حاجی عباس خاله اوغلی

آ ـ ۱۴۴۱

بدینوسیله فوت مرحوم حاج غلامحسین جورابچیان را باطلاع دوستان ودوستان آنمرحومه میرساند مجلس ختم مردانه ازساعت ۸ الی ۱۱ بعدازظهر روز یکشنبه ۲۵ر۱ر۳۶ درمسجد حاج سیدعزیزالله واقع بین چهارسوقین وختم زنانه درمنزل شخصی آنمرحوم واقع در گذرهفت تن منعقد است

حاج عباس جورابچیان ـ حاج حسن جورابچیان ـ حاج سیدجواد جورابچیان ـ عقاقیری ـ مقدس پور ـ سید بلوریان ـ شاهنگیان ـ شاهرودی ـ برادران جورابچی نیك آئین.

آ ـ ۱۳۸۱

بعموم بازماندگان آنمرحوم مصیبت وارده را تسلیت میدهیم .

بانهایت تأسف فوت مرحومه والده بانولیلی فرزند مرحوم حاج ابوالحسن خواساری را باطلاع عموم دوستان وآشنایان میرساند مجلس ترحیم درروز یکشنبه ۲۵ر۱ر۳۶ درمسجد ارك ازساعت ۹ صبح الی ۱۸ و ختم زنانه درهمان روز درمنزل حاج عبدالکریم نصیری واقع در خیابان خانقاه پیش خیام منعقد میباشد.

علی اصغر فرهومند ـ حاج عبدالکریم نصیری ـ حاج مهدی فرهومند ـ حاج محمدحسین کوشانپور ـ حاج محمد کتابچی ـ حاج جمال معارف پرور ـ حاج میرزا احمد فرهومند ـ حاج محمد باقر نهضت ـ حاج محمدحسین اقبال ـ محمد باقر کتابی ـ حاج محمد مهدی زاده کتابچی ـ حاج حسین مهدی زاده کتابچی ـ محمد میرزائی

بخانواده های محترمیکه در این حادثه عزادارند مصیبت وارده را تسلیت میدهیم.

آ ـ ۱۶۶۲

بقیه اگهیهای ترحیم وتسلیت را در صفحه سیزدهم مطالعه فرمائید

عربستان ازعبور کشتیهای اسرائیلی درعقبه جلوگیری میکند

دولت عربستان رسما مخالفت خودرا باحرکت کشتیهای اسرائیلی سازمان ملل اطلاع دادواعلام خطر کرد که هر کشتی راکه عازم اسرائیل باشد بگلوله خواهد بست

اسرائیل مصمم است باناوگان جنگی از کشتی های خوددرخلیج عقبه دفاع کند

نیویورک- روز گذشته دولت عربستان سعودی رسما بسازمان ملل متحد اطلاع داد که ازحرکت کشتی‌های اسرائیلی درخلیج عقبه جلوگیری خواهد کرد محافل مطلع که این موضوع را افشا ساختند اضافه نمودند که متن نظریات دولت عربستان سعودی طی یادداشتی تسلیم داك هامرشولد دبیر کل سازمان گردیده است.

تنگه تیران جزء قلمرو عربستان است

مفاد یادداشت دولت عربستان سعودی حاکی از آنست که این کشور هرگونه کوشش را درراه بین‌المللی کردن خلیج عقبه مغایر حق حاکمیت خویش دانسته و خطری که مستقیما امنیت این کشور را تهدید میکند تلقی خواهد نمود.

دراین یادداشت عربستان سعودی خاطرنشان ساخته که «تنگه تیران» جزء قلمرو عربستان سعودی است واز کشورهای دیگر درخواست کرده که ازحق وعدالت پشتیبانی نموده وبدعاوی اسرائیل مبنی بر بین‌المللی بودن خلیج عقبه وحق این دولت برای عبور از خلیج مذکور خاتمه دهند. (رویتر)

مذاکرات مهم ملك سعود با ریچاردز

ریاض - ملك سعود پادشاه عربستان سعودی در مذاکرات خود باجیمس ریچاردز نماینده مخصوص رئیس جمهور آمریکا گفت که دولت آمریکا باید با دول عرب درمورد منع ورود کشتی های اسرائیلی بخلیج عقبه همکاری کنند و درآینده روابط آمریکا و کشورهای عربی بستگی مستقیم با این مسئله دارد.

نماینده پرزیدنت ایزنهاور نیز قول داده است نظر ملك سعود را باطلاع مقامات مسئول آمریکا برساند.

دراین مذاکرات ملك سعود گفته است که عربستان سعودی باتفاق کشور های دیگر عرب تمام مساعی خود را بکار خواهد بود تا ازورود کشتی های اسرائیل بخلیج عقبه جلوگیری کند.

(خبر گزاری فرانسه)

مذاکره درباره نفتکش امریکائی

واشنگتن - سخنگوی کاخ سفید ریاست جمهوری اعلام داشت که شیخ عبداله سفیر کبیر عربستان سعودی درباره عبور یك نفتکش امریکائی از تنگه تیران وحمل نفت به بندرالات واقع دراسرائیل باوزارت خارجه امریکا تماس گرفت و مذاکراتی با مقامات مربوطه بعمل آورد.

سخنگوی مزبور گفت که تااین ساعت اعتراضی ازطرف مصر وعربستان سعودی در اینمورد بوزارت خارجه آمریکا نرسیده است. (رویتر)

اعتراض مصر بآمریکا

قاهره- روز نامه الاهرام مینویسد که دولت مصر درباره ارسال نفت از خلیج عقبه بوسیله یك کشتی آمریکائی برای دولت اسرائیل بدولت آمریکا اعتراض کرده است.

اعتراض مزبور به سفیر کبیر آمریکا درقاهره تسلیم گردید

روز نامه مزبور سپس از قول یك منبع موثق میگوید که دولت عربستان سعودی اخطار کرده است که هر گاه باردیگر یك کشتی برای اسرائیل نفت یا سایر مواد حمل وازخلیج عبور نماید بوسیله توپخانه ساحلی عربستان سعودی گلوله باران خواهد شد.

روز گذشته کیسیلف سفیر کبیر شوروی مدتی باسر گرد صبری مشاور سیاسی عبدالناصر مذاکره کرد.

اعلام خطر عربستان سعودی

واشنگتن- محافل سیاسی آمریکا اظهار عقیده کردند که اعلام خطر عربستان سعودی بکشورهائیکه کشتیهای آنها ممکن است ازخلیج عقبه استفاده کنند باردیگر وضع خاورمیانه را مختل کرده وتحولات جدیدی دراین منطقه بوجود خواهد آورد.

دولت عربستان سعودی تهدید کرده است که از این پس بسوی کشتیهای اسرائیلی که قصد عبور از ترعه تیران داشته باشند شلیك خواهد کرد این تهدید نه تنها به بحران فعلی خاور میانه کمك نمیکند بلکه آنرا بمراتب بدتر از سابق میسازد.

دولت آمریکا جدا امیدوار بود که دولتهای مصر و عربستان به پیروی از عقل سلیم وبمنظور رفع بحران فعلی خاورمیانه از ایجاد مزاحمت برای کشتیهای اسرائیلی در خلیج عقبه خودداری خواهند کرد ولی این امیدواری اکنون مبدل بیاس شده و مقامات امریکائی فعالیت شدیدی آغاز کرده اند تاراه حل توئی برای رفع این مشکل پیدا کنند.

چندروز قبل هنگامیکه یك نفتکش امریکائی از ترعه تیران عبور میکرد توپخانه ساحلی عربستان سعودی سوی آن شلیك نکرد این نفتکش مقدار ۱۲ هزار تن نفت ازراه خلیج عقبه ببندر آلات واقع درجنوب اسرائیل حمل کرد.

نگرانی مقامات امریکائی بیشتر ازاین لحاظ است که تصور میکنند دولت اسرائیل برای تامین آزادی عبور ومرور کشتی های خوددرخلیج عقبه متوسل بقوه قهریه شده وباناوگان جنگی سواحل عربستان سعودی راهدف گلوله قراردهد.

چنین عکس العملی بدون شك اوضاع راوخیم تر ساخته وبار دیگر اعراب را بفکر تلافی کردن خواهد انداخت و البته این تنها آرزوئی است که دولت روسیه شوروی دارد ودرراه نیل بدان کوشش میکند.

اسرائیل از حق خود دفاع میکند

سازمان ملل متحد- سفیر اسرائیل دیروز مدت نیم ساعت باداك هامرشولد دبیر کل سازمان ملل متحد مذاکره بعمل آورد ودر پایان مذاکرات بخبر نگاران گفت این ملاقات تقاضای من انجام گرفته است زیرا دولت اسرائیل علاقه دارد ازروش دولت مصر در مورد حفظ حالت جنگ اطلاع حاصل کند ولی دولت مصر هنوز دراین باره پاسخ رسمی بسازمان ملل متحد نداده است و حال آنکه بارها زمامداران مصری رسماً اعلام کرده‌اند که مصر با اسرائیل در حالت جنگ است و مصر حاضر نیست اعلام ترك مخاصمه کند.

درخاتمه سفیر اسرائیل گفت که این کشور درنظر دارد ازحق خود برای کشتی رانی درخلیج عقبه دفاع بعمل آورد و اظهارات کشورهای دیگر ومخصوصا عربستان سعودی درتصمیم اسرائیل تغییری نخواهد داد. (خبر گزاری فرانسه)

اعلامیه مشترك ملك سعود دوریچاردز

دودولت درباره لزوم مبارزه باکمونیسم و امپریالیسم و جلوگیری از هرگونه تجاوز موفقت دارند

واشنگتن - پس ازدوروز مذاکره اعلیحضرت ملك سعود با ریچاردز نماینده مخصوص ایزنهاور در خاورمیانه دیروز اعلامیه مشترکی ازطرف دودولت صادر گردید که طی آن اعلام گردیده است ایالات متحده آمریکا وعربستان سعودی کوششهای مشترك خود را برای جلوگیری از فعالیتهای کمونیستها وامپریالیستها وبطور کلی هرخطری که امنیت وصلح وثبات خاورمیانه را تهدید نماید بکار خواهند برد. واعلامیه میگوید که مذاکره ملت در اطراف طرح ایزنهاور برای خاورمیانه که بمنظور تقویت کشورهای این منطقه برای حفظ استقلال وامنیت ملی آنها تهیه گردیده است صورت گرفت.

اعلامیه سپس میگوید که ریچاردز نماینده مخصوص ایزنهاور باردیگر سیاست دولت خود را مبنی بر مخالفت با هرگونه تهاجم ازهر ناحیه که باشد تائید واعلام داشت ریچاردز با کلیه اعضای کابینه ونخست وزیر عربستان سعودی مذاکراتی بعمل آورد ودرنتیجه این ملاقاتها موافقت شد که سیاست متخذه بوسیله آیزنهاور و ملك سعود که درهشتم فوریه طی یك اعلامیه مشترك اعلام گردید مورد تائید قرار گیرد.

ریچاردز باعده ای از مامورین عالیرتبه عربستان سعودی در همین نیز ملاقات ومذاکره خواهد نمود. (رویتر)

کانال سوئز

آخرین گزارش ملل متحد درباره لاروبی کانال انتشاریافت

عبدالناصر حاضر شده است درپیشنهادهای خود تعدیلی بدهد

نیویورك- روز گذشته سازمان ملل متحد چهاردهمین وآخرین گزارش خودرا درمورد لاروبی کانال سوئز انتشار داد.

این گزارش خاطر نشان میسازد که ستاد ژنرال ویلر ناظر لاروبی کانال در اسمعیلیه تعطیل شده وآخرین کشتیهای ناوگان لاروبی سازمان ملل تاروز ۳۱ آوریل آب‌های مصر را ترك خواهند گفت کار کشتیرانی درکانال سوئز بصورت عادی درآمده وتاچندروز دیگر کلیه کارهائی که از نظر اداری بین سازمان ملل متحد و مقامات شرکت درمورد امر لاروبی وجود دارد نیز بکلی خاتمه خواهد یافت.

مخارج لاروبی

مقامات رسمی سازمان ملل متحد روز گذشته اعلام داشتند که مخارج لاروبی کانال جمعاً ده میلیون وهشتصد هزار دولار گردیده که این مبلغ را کشور های ذیل تاکنون باین ترتیب برسم علی الحساب پرداخته‌اند.

امریکا ۵ میلیون دلار، کانادا یك میلیون وچهل وپنج هزار دولار، استرالیا یك میلیون، آلمان غربی یك میلیون، دانمارك نیم میلیون، هلند نیم میلیون، سوئد ۷۷۰ هزار دولار، لیبریا چهار هزار وسیلان سه هزار دولار.

همچنین مبالغی نیز توسط دولت ایتالیا پرداخته شده که میزان قطعی آن معلوم نیست مقامات سازمان ملل اضافه کردند که جلسه مجمع عمومی برای ترتیب پرداخت این مبالغ به کشورهائی که از این بابت پول داده‌اند بزودی تشکیل خواهد شد. (رویتر)

تعدیل در نظریات مصر

واشنگتن - گزارش رسیده حاکیست که پرزیدنت عبدالناصر اظهار تمایل نموده است که درپیشنهادهای خود راجع بکانال سوئز براساس نظریات آمریکا تعدیلی قائل شود.

ایالات متحده نسبت باین تعدیل، نظر فرانسه وانگلستان را خواستار شده است.

محافل مربوطه ازافشای موادی که عبدالناصر برای تعدیل آن‌ها اظهار تمایل نموده است، خودداری نمودند ولی اخبار دیگر حکایت میکند که این تعدیل براساس زیر خواهد بود:

عبدالناصر اظهار تمایل کرده است که با گروه کمپانی های استفاده کننده از کانال ونه با دولتهای انها وارد مذاکره شود.

مصر حاضر خواهد بود یك یا چند اصل از اصول شش گانه را در اعلامیه خود بگنجاند، درحالی که قبلا اسمی از آنها نبرده بود درعین حال گزارشهای رسیده حاکی است که مسئله کانال سوئز ممکن است روز دوشنبه درجلسه شورای امنیت مطرح شود.

ولی مقامات رسمی اظهار میدارند که شروع مباحثات درشورای امنیت مانع ادامه مذاکرات امریکا ومصر درقاهره نخواهد گردید. (اسو شیتدپرس)

بازگشت نماینده شورای امنیت در کشمیر

کراچی- آقای جارنیك نماینده سازمان ملل متحد مامور کشمیر بعد از پایان مذاکرات خود با دولتین پاکستان وهندوستان راجع بمسئله کشمیر پنجشنبه گذشته از کراچی عازم ژنو گردید. مشارالیه درحدود بیست وپنجم وزیر برای انجام این مذاکرات درشبه قاره هندوپاکستان توقف نمود. وی از ذکر اینکه ماموریت وی توام باموفقیت وباشکست گردیده خودداری کرد.

نمایندگان پارلمان پاکستان اظهار امیدواری کرده‌اند که دراثر مسافرت آقای جارنیگ بپاکستان وهندوستان اقدامی برای تسریع درانجام عمل مراجعه بآراء عمومی در کشمیر انجام گردد.

سازمان کشمیریهای آزاد

ازطرف سازمان کشمیریهای مقیم امریکا مرکزی بنام مرکز کشمیر آزاد درنیویورك تاسیس شده است. دیروز ازطرف این سازمان طی اعلامیه‌ای درنیویورك گفته شد که مردم کشمیر اشغالی امیدوارند که آقای جارنیگ نماینده سازمان ملل متحد بااستفاده ازپیشنهادهائیکه برای حل مسئله کشمیر طبق خواسته‌های مردم آن سرزمین وتصمیمات قبلی سازمان ملل متحد شده بحل این مسئله کمك کند. بنا بگزارش تایمز اف اندیا رهبران احزاب مخالف در کشمیر اشغالی بآقای بوان رهبر حزب کارگر انگلیس اظهار داشتند که اکثریت مردم کشمیر خواهان الحاق بپاکستان میباشند. آنها همچنین مراجعه بآرای عمومی آزاد وبیطرفانه رادر کشمیر خواستار شدند.

آگهی مناقصه ساختمان عمارت دبستان

اداره فرهنگ بخش ابهر احداث یکباب ساختمان دبستان ۶ کلاسه را ازمحل اعتبار ۵ ر. شهرداری درمحل قبرستان متروکه جانفرداش طبق نقشه ومشخصات موجود دراداره فرهنگ ازطریق مناقصه برگذار مینماید

۱- پیشنهاددهندگان باید دارای صلاحیت فنی ومالی و پیشینه کار دراینگونه عملیات بوده باشند.

۲- پیشنهاددهندگان باید مبلغ شانزده هزار ریال بعنوان سپرده به صندوق اداره فرهنگ ابهر تسلیم وقبض سپرده راضمیمه پیشنهاد خود نمایند چنانچه برنده مناقصه ازعقد قرارداد عدول نمود سپرده اوبنفع فرهنگ ضبط خواهدشد

۳- شرکت کنندگان درمناقصه بایدقبلا نقشه ومشخصات ساختمان را که درحسابداری فرهنگ موجود است ملاحظه وامضاء نمایند.

۴- پیشنهاددهندگان بایدپیشنهادخودرا منتهی تاآخر وقت اداری روز یکشنبه اول اردی بهشت ماه ۳۶ بدفتر اداره فرهنگ ابهر تسلیم ورسید دریافت دارند پیشنهاداتیکه فاقد سپرده ومبهم ومشروط شرائطی باشد بعدازموعد مقرر برسد ترتیب اثر داده نخواهدشد.

۵- هزینه تنظیم قرارداد ونشر آگهی وتهیه نقشه ومشخصات اضافه بعهده کارگران وکلیه مالیات و عوارض زیر بترتیب قرارداد بعهده پیمانکار خواهدبود.

۶- تشخیص صلاحیت پیشنهاددهندگان باداره فرهنگ میباشد.

۷- ازنظر پیشرفت عمل ساختمان مبلغ شصت هزار ریال پیش قسط بدو مقاطعه کارداده خواهدشد که شروع بکار نمایدودرمقابل مقاطعه کار باید معادل سه برابر پیش قسط دریافتی تضمین ملکی طبق سند رسمی بسپارد.

۸- ازوجوه اقساطی کارهای انجام شده ۱۰ درصد بعنوان حسن انجام کار کسر وقبض سپرده صادرخواهد شد

۹- پیشنهادهای رسیده ساعت ده صبح روزشنبه دوم اردیبهشت ماه باحضور اعضاء کمیسیون ناظر سهم فرهنگ وآقای شهردار ابهر بازوقرائت خواهدشد.

حضور پیشنهاددهندگان درجلسه مناقصه آزاد و کمیسیون در ردیك یا کلیه پیشنهادها مختاراست.

شهردار ابهر - سلیمانی رئیس فرهنگ ابهر رضائی مزین

آ- ۱۶۱۸

دولت فرانسه ازملیون الجزایر تقاضای آتش بس کرد

ملیون اعلام کردند اگر تمام سربازان فرانسوی الجزایر را ترك نکنند جنك بخاك فرانسه کشیده خواهدشد

پاریس- دیروز دولت فرانسه طی یك پیام رادیوئی ازملیون الجزائر تقاضا کرد که بمبارزه دوساله خود خاتمه داده ومقررات آتش بس راقبول کنند.

دراین پیام بملیون اطلاع داده شده است درصورت قبول آتش بس هیچیك ازآنها تحت تعقیب قانونی قرار نخواهند گرفت ودولت فرانسه برای آنها کار ووسائل زندگی بوجود خواهد آورد وهمچنین بمحض اعاده اوضاع بحال عادی درسراسر کشور انتخابات عمومی انجام خواهد داد. (رویتر)

جنك بسرزمین فرانسه کشانده خواهدشد

اران- گزارشهای رسیده حاکی است که ملیون الجزائر به ۵ مزرعه متعلق باروپائیان واقع در سیدی - بل اس حمله برده وکلبه خانه‌ها ووسائل کشاورزی را آتش زده وحیوانات اهلی را کشتند.

روز نامه هفتگی الشعب اعلامیه فرهت عباس یکی از رهبران جبهه آزادی ملی الجزائر چاپ نموده است. اعلامیه میگوید که قبل از شروع هرگونه مذاکره بادولت فرانسه باید استقلال الجزائر رابرسمیت شناخته شود. اگر تمام سربازان فرانسوی خاك الجزائر را ترك نکنند، جنگ بخاك فرانسه کشیده خواهدشد.

از طرف دیگر رادیو الجزایر از انقلابیون درخواست کرد پاپیشنهاد آتش بس فرانسه موافقت نموده وتسلیم شوند. (رویتر)

دعوت باعتصاب

الجزائر- جبهه آزادی ملی که خود را نماینده مردم الجزائر میداند ازکارگران الجزایری مقیم فرانسه درخواست کرده است روز دوشنبه این هفته بمنظور نشان دادن اعتراض خود سیاست فرانسه در این کشور مدت ۲۴ ساعت اعتصاب کنند.

شدت زدوخورد در الجزائر

الجزائر- برطبق گزارشهای رسیده در طی زدوخوردهائیکه بین ملیون و سربازان فرانسوی درالجزائر درگرفت ۳۱ نفر ازملیون و۱۲ نفر از فرانسویها هلاك رسیدند.

دراثر انفجار یك بمب درقسطنطنیه شش سرباز فرانسوی مجروح شدند (رویتر)

اعلامیه مشترك چین کمونیست ولهستان بطرح آیزنهاور حمله میکند

پکن - چین کمونیست و لهستان طی اعلامیه مشترکی که دریکن منتشر شد اعلام داشته‌اند که مصر حق حاکمیت غیر قابل تردیدی برکانال سوئز دارد وبنابر این توقف نیروهای پلیس بین‌المللی در خاك مصر باید موقتی باشد. اعلامیه ازطرف چوئن لای نخست وزیر چین کمونیست وسیرانکیویچ نخست وزیر لهستان امضاء شده است هردو کشور طی اعلامیه‌ای به کوششهای امپریالیستها برای ایجاد تشنج وبخصوص طرح آیزنهاور شدیدا حمله کرده‌اند.

نخست وزیران مزبور هرنوع آزمایش اتمی را تحریم نموده‌اند وضمنا به پیمان آتلانتیك بعنوان یك وسیله برای توسعه پایگاههای اتمی موشکی حمله کرده‌اند.

چین کمونیست ولهستان ازموضوع احیا میلیتاریسم آلمان که بدست کشورهای امپریالیست بعمل آمد انتقاد کرده‌اند. اعلامیه درپایان میگوید برای مواجهه بااین فعالیتهای امپریالیستها کشور های سوسیالیستی باید بیش ازپیش بایکدیگر متحد شوند. (رویتر)

سازمان آتلانتیك باآخرین سلاحها مجهز میشود

دولت آمریکا یك برنامه ۵۰۰ میلیون دلاری برای مسلح کردن متحدین خود باآخرین موشکهای اتمی تخصیص داده‌است

نورستاد گفت تهدید های شوروی «مهمل» است

واشنگتن - مقامات رسمی دولت آمریکا روز گذشته اعلام داشتند که چندین ماه قبل دولت آمریکا تصمیم باجرای یك برنامه پانصد میلیون دلاری برای مسلح کردن متحدین خود در پیمان آتلانتیك شمالی باآخرین نوع موشك های جنگی گرفته است.

محافل مطلع اعلامیه دیروز شورای پیمان اتلانتیك رامبنی براینکه دولت آمریکا کشورهای عضو پیمان اتلانتیك را باموشکهای «آنست جان» و«ماتادور» (سلاحهای مخصوص پیاده نظام) و«نایك» سلاح مخصوص ضدهوائی مجهز خواهد کرد دلیل برآنست که دولت آمریکا برنامه مذکور رامورد اجرا قرارداده و مقادیر زیادی از این سلاحها تهیه کرده است.

هریك ازاین موشکها دارای مواد منفجره اتمی خواهد بود که درصورت وقوع جنگ تحویل خواهدشد. (رویتر)

طبق قراردادیکه بین آمریکا وانگلستان در کنفرانس برمودا منعقد گردیده کنترل این سلاحها باید توسط افراد ارتش آمریکا انجام گردد زیرا قوانین کشورهای متحده دراین مورد صراحت دارد.

پاریس- ژنرال نورستاد فرمانده نیروهای اتلانتیك شمالی تهدید اخیر شوروی راعلیه کشورهای اسکاندیناوی عضو پیمان اتلانتیك در مورد امکان واگذاری پایگاههای اتمی به دولت آمریکا «مهمل» خواند.

وی طی یك مصاحبه مطبوعاتی گفت من اعتقاد واعتماد دارم که این تهدیدات مهمل رادولت‌های مذکور رد خواهند کرد.

وی گفت ازسال ۱۹۵۱ باینطرف روسها هروقت پیشرفت قابل ملاحظه در زمینه تقویت نیروهای نظامی پیمان اتلانتیك شمالی دیده اند دست بچنین تهدیداتی زدند. (رویتر)

اوضاع اقتصادی شوروی وخیم تر میشود

لندن- روز نامه دیلی تلگراف مینویسد که آثار وعلائمی دردست است که در اتحاد جماهیر شوروی اوضاع اقتصادی روبه‌خامت گرائیده است و شوروی‌ها در آینده نزدیکی ناچار خواهند شد که در بعضی نقاط عقب نشینی نمایند.

اطلاعات واصله حاکی است که کرملین قادر نیست درعین حال که باجرای برنامه‌های عظیم توسعه اقتصادی خود مبادرت دارد تقاضاهای روزافزون چین کمونیست را نیز انجام دهد وبهمین علت دولت شوروی تصمیم گرفته است چندمیلیارد اوراق قرضه عمومی منتشر کند. (رویتر)

نامه سلطان مراکش برئیس جمهور آمریکا

واشنگتن - درنامه ایکه سلطان مراکش برای رئیس جمهور امریکا فرستاده ومتن آن دیروز منتشر گردید سلطان مراکش اظهار امیدواری میکند که روابط بسیار نزدیك ودوستانه بین دو کشور برقرار گردد. تابحال نیز روابط این دو کشور برپایه دوستی وحسن تفاهم وهمکاری نزدیك برقرار بوده است در خاتمه سلطان مراکش اشاره به مسافرت اخیر نیکسن معاون رئیس جمهور امریکا به مراکش کرده ومینویسد دراین مسافرت ما توانستیم مذاکرات مفیدی بعمل آوریم ونظریات دولت خودرا دراطراف مسائل مهم جهانی توسط نامبرده باطلاع دولت امریکا رسانیدیم. (خبر گزاری فرانسه)

سنای امریکا باعضویت اسپانیا درسازمان اتلانتیك شمالی موافقت کرد

واشنگتن- روز گذشته سنای امریکا قطعنامه را بدون بحث و مذاکره تصویب کرد که طبق آن وزارت امور خارجه موظف میباشد به فعالیت خود برای عضویت اسپانیا درسازمان دفاعی اتلانتیك شمالی ادامه دهد.

این قطعنامه قبلا درمجلس نمایندگان امریکا نیز تصویب شده است (آسوشیتدپرس)

جلسه کمیته فرعی خلع سلاح

لندن- روز گذشته کمیته فرعی خلع سلاح سازمان ملل متحد باعضویت نمایندگان ۵ کشور جهت رسیدگی سومین ماده دستور خویش که موضوع «خلع سلاح اتمی» می‌باشد تشکیل جلسه دادند.

این کمیته که باشرکت نمایندگان: امریکا، انگلیس، فرانسه، شوروی وکانادا تشکیل میشود در جلسات هفته گذشته خود بمواد اول ودوم دستور که موضوع «آزمایشهای اتمی وتقلیل سلاحهای غیراتمی بود رسیدگی کرد.

درجلسه دیروز، آلن نوبل، نماینده انگلیس پیشنهاد کرد که کمیته فرعی یك هیئت احرائیه برای مطالعه در اطراف مسئله تقلیل سلاحهای غیر اتمی تشکیل دهد.

نماینده امریکا گفت که آن دولت تصمیم ندارد از نیروهای دفاعی خود بمقدار زیاد کم کند (رویتر)

استاسن همچنین پیشنهاد کرد که از تاریخ اول آوریل ۱۹۵۸ بعد کلیه مواد اتمی منحصرا بمصرف امور عام المنفعه برسد ودیگر بمب اتمی وهیدروژنی ساخته نشود

آگهی فروش شیشه

شرکت سهامی معاملات خارجی شیشه ۲ میلی بلغاری لهستانی روسی و بلژیکی رااز قرارهر مترمربع از ۸۵ ریال تا ۱۳۵ ریال وشیشه ۳ میلی لهستانی روسی وبلژیکی رااز قرارهر مترمربع ۱۳۵ ریال تا ۲۰۰ ریال به تناسب نوع وطول شیشه طبق صورتی که در فروشگاه شرکت واقع در بنگاه طوس روبروی گمرك تهران موجود است بفروش میرساند بخریداران ۵۰ صندوق وبیشتر ۳ درصد تخفیف منظور میگردد.

۱-۳ آ-۱۶۶۲ **شرکت سهامی معاملات خارجی**

تلفن دفتر کارخانه آجرساری اقدام

در خیابان بوذرجمهری سرای سعادت ۲۳۶۸۰ میباشد.

آ-۱۴۳۶

آگهی حصر وراثت

پرونده ۳۴۳-۳۵

آقای صفت‌الله خانی دارای شناسنامه شماره ۱۷ فرزند مرحوم اسدالله خانی از این دادگاه درخواست گواهی حصر وراثت نموده وچنین توضیح داده است که اسدالله خانی درسال ۱۳۳۰ درذوب آهن کرج اقامتگاه دائمی خود بدرود زندگی گفته است ووراث آنمرحوم حین الفوت عبارتند از صفوة‌الله شناسنامه شماره ۱۷ وبهمن بشناسنامه ۱۷۷ وبنفشه بشناسنامه شماره ۹۳۷ و منیژه بشناسنامه شماره ۳۰ وربابه عیال دائمی متوفی شناسنامه ۶۹ می باشند اینك باانجام تشریفات مقدماتی درخواست مزبور درسه نوبت متوالی بفاصله یکماه یکمرتبه آگهی میشود که هر کس حق حقی دارد یاوصیت نامه ازمتوفی نزد او باشد ازتاریخ نشر نخستین آگهی ظرف سه ماه بدادگاه تقدیم دارد والا گواهی صادر وهر وصیتنامه جز سری ورسمی که بعدازاینموعد ابراز شود از درجه اعتبار ساقط است

دادرس دادگاه سری کرج

سروین غضنفری

آ-۳۴۲۲۲

نوبت سوم ۲۴ر۱ر۳۶

رونوشت آگهی حصر وراثت

بانو معصومه ترابی دارای شناسنامه شماره ۱۰۷ فرزند فرج‌الله ازاین دادگاه درخواست گواهی حصر وراثت نموده وچنین توضیح داده که عبدالله ملکی درتاریخ ۷ر۱۰ر۳۵ درزنجان اقامتگاه دائمی خود بدرود زندگی گفته ورثه آنمرحوم منحصر است به عبدالله ملکی پسر وافسانه ملکی و محبوبه ملکی (دختران) وبانو معصومه ترابی عیال دائمی اینك باانجام تشریفات مقدماتی درخواست مزبور راسه نوبت پی درپی ماهی یکمرتبه آگهی مینماید تا هر کسی اعتراض دارد ویا وصیت نامه ازمتوفی نزد او باشد ازتاریخ نشر نخستین آگهی ظرف سه ماه بدادگاه تقدیم دارد والا گواهی صادر وهر وصیت نامه جز سری ورسمی که بعدازاینموعد ابراز شود از درجهٔ اعتبار ساقط و بلااثر خواهد بود.

نوبت دوم ۲۴ر۱ر۳۶

رئیس دادگاه بخش زنجان - **محمد حسن فتوره چیلر**

آ-۳۸۱۶۶ ۲-۳

قهرمان ساعتها و مزین تاج سویس

Fortis

فرتیس

۲۱ سنگ - فرنشکن - اتوماتیك - ضدآب - ضدضربه - ضدمغناطیس

فروشگاه نورژ لالهزار نو

آ-۸۰۶ ۱-۳

ONAN — اونان

ماشین جوشکاری ۲۰۰ و ۱۵۰ آمپر اونان ساخت معظم‌ترین کارخانجات آمریکا

قابل حمل ونقل بهترنقطه

ماشین جوشکاری اونان - علاوه بر جوشکاری

۵ کیلووات برق ۲۲۰ ولت مت روشنائی شبکه سماوه ... دل وغیره میدهد

Onan ELECTRIC PLANTS

PORTABLE

جوشکاری اونان

جوشکاری اونان

جوشکاری اونان

مدل ذره بزرگ ماشین جوشکاری

برای مشاهده به نمایندگی انحصاری شرکت تهران شهر میدان سعدی تلفن ۳۴۲۵۳ مراجعه نمائید

آ-۱۵۴۲

مجلس سنا

بقیه ازصفحه‌اول

انتخابات هیئت رئیسه مجلس سنا

پروفسورعدل رای‌خودرابگلدان‌میاندازد. دکتربیانی‌ونبیل‌سمیعی نیزدر عکس‌دیده میشوند

اعلام تنفس ..

ساعت‌ده‌بامداد ازطرف مقام ریاست تنفس‌اعلام‌شد وآقایان سناتورهابرای مذاکره خصوصی تالار جلسه علنی‌را ترك گفتند .

جلسه‌خصوصی یکربع‌ساعت بطول انجامید.

درجلسه خصوصی پیرامون انتخاب رئیس‌مجلس مذاکراتی بعمل آمدو ضمنااعلام‌شد که‌آقای‌حکیم‌الملك‌حامل پیغامی ازطرف‌آقای‌تقی‌زاده هستند•

آقای حکیم الملك مراسله آقای تقی‌زاده راکه‌بعدادرجلسه‌علنی‌قرائت شد باطلاع آقایان سناتورها رسانیدو آقایان سناتورها پس‌از آنکه نسبت بقرائت‌آن درجلسه علنی اتفاق رای حاصل نمودند متفقا تصمیم گرفتنددر موقع انتخاب رئیس دائمی بآقای تقی‌زاده رای‌بدهند واز ایشان تقاضا شود که‌این مقام راقبول نمایند •

نامه تقی‌زاده

ساعت‌ده‌وپانزده دقیقه آقای رئیس رسمیت‌جلسه‌علنی‌را اعلام‌نمود.

آقای‌رئیس اظهار داشت انتخابات هیئت‌رئیسه دائمی‌شروع میشودوقبلا نامه‌جناب‌آقای‌تقی‌زاده‌خوانده‌میشود•

آقای‌نبیل‌سمیعی منشی هیئت‌رئیسه نامه‌آقای تقی‌زاده‌را بشرح‌زیرقرائت کرد.

۲۱فروردین ۱۳۳۶

ریاست محترم سنی مجلس سنا

دراین موقع که انتخابات هیئت رئیسه‌مجلس‌سنا تجدید میشود چون ظاهرا جمعی‌ازآقایان اعضای محترم مجلس‌سنابمناسبت اینکه همیشه‌مورد لطف‌آنان بوده‌ام‌نظر باانتخاب‌اینجانب بسمت‌ریاست مجلس دارند میخواهم پس‌ازتشکر خالصانه از توجه‌ومحبت همکاران محترم اکیدا استدعا نمایم که‌ازدادن رای باینجانب برای این سمت‌خودداری فرموده و مرا ازاین ماموریت که‌البته‌نشانه‌توجه‌وعلاقمندی آقایان‌ومابه افتخاراینجانب‌است‌معاف بدارند•

نظربدانکه حال مزاجی اینجانب مساعدتمهدوقبول وانجام‌این‌شغل‌نیست خودرامجبور می‌بینم که‌این استدعارا باکمال‌خلوص‌بکنم و مخصوصاالتماس میکنم که‌بااصرارناشی‌ازالتفات‌ولطف خوددراین‌باب(چنانکه دراین‌چندروز اخیرهم‌غالب‌آقایان‌درابرازتوجه‌مبالغه فرمودند) مرابیش ازاین شرمنده نفرمایند که‌چون‌تصمیم‌جازم اینجانب بر کناره‌گیری از این‌شغل تغییر ناپذیراست تاکید آقایان‌فقط‌موجب زیادی‌خجلت‌من‌خواهدبود•

موقع‌را مغتنم‌شمرده میخواهم‌مراتب تشکرات‌قلبی ‌وپایان‌خودرااز لطف بی‌حدودهمکاران محترم سابق‌وفعلی که‌درمدت قصدی‌من بخدمت آقایان درمجلس‌دائماتسبت باینجانب ابراز فرمودند خدمت‌همه اعضای مجلس که‌تاروزقرعه کشی‌از تائید آنان‌مفتخر بودم تقدیم بدارم و بحقیقت درجه سپاسگزاری‌وقدردانی‌وتاثر قلبی‌اینجانب ازاحساسات‌مودت آمیز آقایان‌نسبت بخودم‌خارج‌ازعهده‌بیان‌قاصرمن‌است

سیدحسن تقی‌زاده

مردی که‌وجودش مغتنم‌است

پس‌ازقرائت این مراسله‌آقای‌ملك آرا«شهاب‌الدوله»اجازه‌صحبت‌خواست وگفت:

بنده که‌ازبیش کسوتان‌اساس‌مشروطیت هستم‌وباجناب آقای‌تقی‌زاده‌متجاوزاز پنجاه‌سال‌است‌آشنائی و همکاری‌دارم ودرمجلس شورای‌ملی انجام وظیفه میکردیم آنهم درمواقعی که‌همیشه مخاطرات وآتش‌مارا تهدید میکرد تصورمیکنم ذبحق هستم در این‌مورد عرایضی‌بکنم(صحیح‌است‌ـ‌بفرمائید)

آقای شهاب‌الدوله ادامه‌دادوجود تقی‌زاده‌برای‌مامغتنم‌است(صحیح‌است) وبااطلاعاتی که‌بنده دارم دراین دوره پنجاه‌ساله ایشان‌بکقدم ازراه‌حقیقت‌و آزادی‌منحرف‌نشده‌اند(صحیح‌است)

لذاازایشان استدعامیکنم، ازآقایان رفقاهم‌تقاضادارم که‌بامن‌همراهی کنند وبایشان‌رای‌بدهیم وبعدهیئتی‌وباجناب آقای‌حکیم‌الملك‌رئیس سنی که‌ایشان نیزدراین‌دوره پنجاه‌ساله باماهمراه و همکاربودندبروندنزدایشان‌شایدباین‌وسیله جناب‌آقای تقی‌زاده‌ریاست مجلس را قبول کنندوبالطف‌ومرحمت‌فرمایند. (صحیح‌است‌ـ احسنت)

اطلاعات بانوان

شماره سوم

جامعتر ازشماره های اول و دوم

صبح دو شنبه

منتشر میشود

راهنمای خانواده

رای‌مجلس مطاع‌است

آقای‌جمال‌امامی گفت: آقایان‌سناتورها تصمیم گرفته‌اند علی‌رغم‌استنکاف آقای تقی‌زاده بایشان رای بدهند (صحیح است)

ازآنجائی که رای‌مجلس‌قانون‌ومطاع ومتبع‌است ایشان‌مکلف‌هستند به رای سنااحترام بگذارند و تسلیم‌شوند. (صحیح‌است)

رئیس مجلس‌سنا

دراینموقع‌اخذرای‌برای‌انتخاب‌رئیس مجلس سنا آغاز شد•

از۳۷نفرعده‌حاضر درجلسه ۳۶ نفر رای‌دادند•

ازآراء مأخوذه۲۷ رای بنام آقای تقی‌زاده استخراج‌وقرائت‌شد•

هشت‌نفراز آقایان سناتور ها ورقه سفیددرگلدان انداخته بودندویکنفر به‌آقای‌صدرالاشراف‌رای‌داده‌بود•

پس‌ازاعلام انتخاب رئیس ، آقای صدرالاشراف گفت :چون‌در آراءیك اسم‌هم ازمن نوشته‌شده بودبنده‌می‌خواهم‌عرض کنم‌خدارا‌شهادت‌میطلبم که‌من‌ننوشتم (عباس‌مسعودی‌ـ‌هیچکس تردیدنداشت)(سناتورها‌ـ‌صحیح‌است صحیح‌است)

نواب رئیس

آنگاه‌اخذرای‌برای‌انتخاب‌دونفرنائب رئیس شروع‌شدونتیجه به این شرح اعلام گردید .

آقای‌دکترسعیدمالك«لقمان‌الملك» ۲۶رای

آقای‌محمدعلی وارسته	۲۵	رای
آقای‌جوادبوشهری	۱۳	«
« محمدحجازی	۲	«
« دکترسجادی	۲	«
« دکتر امیراعلم	۱	«
سفید	۱	ورقه

آقای‌رئیس‌انتخاب آقایان‌دکترسعید مالك‌ومحمدعلی وارسته راسمت‌نواب رئیس اعلام نمود وسناتور ها گفتند مبارك‌است .

عده‌ای‌ازسناتورها گفتند:صحیح‌است، انتخابات راشروع کنید•

آقای‌نیکپورعقیده داشت که بهتر است‌چهارنفرمنشی‌ازبین‌حاضرین‌انتخاب شودودونفربماند تابعد ازانتخاب سایر سناتورها که کرسی آنهاخالیست.

بعدازمذاکراتی‌چون‌این‌نظرباآئین‌نامه مباینت داشت برای‌انتخاب شش نفرمنشی‌رأی گرفتندونتیجه باین‌شرح اعلام گردید:

عدهٔ حاضردرجلسه	۳۷	نفر
آقای‌نبیل‌سمیعی	۳۱	رای
آقای‌دکتربیانی	۳۱	«
آقای دکتر حسابی	۲۰	«
آقای‌حجازی	۱۴	«
آقای‌مسعودی	۱۳	«
آقای‌سرلشکرنقائی	۹	«

این آقایان‌بسمت‌منشیهای‌هیئت‌رئیسه تعیین گردیدند وسپس بترتیب‌آقایان سرلشکرمطبوعی، پروفسورعدل،لسانی ایلخان ظفر، شمس‌ملك‌آرا، ابراهیم حکیمی، دکترامیراعلم،ناصری،صدر، سپهبدشاه بختی، جمال‌امامی، عضد، آموزگار، دکترسجادی، نمازی،سید محمدصادق طباطبائی‌دارای‌رای‌بودند،

دراین میان‌رای‌یکی‌ازآقایان‌سناتور ها که نام‌آقایان حکیم الملك، سید محمدصادق طباطبائی، دکترامیراعلم شهاب‌الدوله، صدرالاشراف‌وسپهبدشاه بختی‌رابرای منشیگری‌نوشته‌بودمدتی باعث خنده سناتورهاشده‌بود•

پس‌ازاعلام نتیجه اخذ رای آقای مسعودی گفت: بنده قبل‌ازآنکه‌اخذ رای‌بشوداستدعا کردم‌آقایان بنده راازمنشیگری معاف بفرمایندا کنون‌هم تقاضا دارم استعفای بنده راقبول بفرمایند .

چندتن ازسناتورها گفتند نفربعداز شماآقای سرلشکرمطبوعی‌است که کاندیدای‌کارپردازی‌هستند وبهتراست خودشماقبول بفرمائید.

آقای مسعودی گفت:بنده معذورم

تشکر نواب رئیس

آقای‌دکتر سعید مالك‌برسم‌تشکر اظهارداشت‌بنده زبانم قاصر است از اینکه‌ازآقایان محترم‌نسبت‌باین‌لطف ومحبتی که‌به‌بنده‌فرمودندتشکر کنم چون این لطف‌و مرحمت‌چندین‌سال است که‌دامه‌پیدا کرده‌بنده همیشه مرهون التفات‌آقایان‌هستم‌و کوشش خواهم کردتا حدی که در قوه وقوتم هست در خدمتگذاری اقدام کنم و امیدوارم‌بتوانم ازانجام وظیفه‌لحظه‌ای فروگذارنکنم

آقای‌وارسته‌اظهارنمود: بدون‌اینکه بخواهم‌مبالغه‌ای کرده‌باشم‌براستی‌عرض میکنم که بنده ازجستجوی الفاظ و کلماتی که‌میتواند مبین‌احساسات‌تشکر آمیزم ازآقایان معظم باشد عاجز و ناتوانم•

امیدوارم‌وآرزودارم‌درطریق‌خدمت‌ـ گذاری‌توفیقی‌حاصل شود که بتوانم شایسته این‌توجه وعنایت‌باشم.

انتخاب منشیها...

دراینموقع انتخاب منشیهای هیئت رئیسه‌آغازشد•

آقای‌ایلخان ظفرعقیده داشت قبل ازآنکه‌انتخاب منشیهای هیئت‌رئیسه شروع شوددریك‌جلسه خصوصی‌راجع بکاندیداهامذاکره وتبادل نظر بعمل آید•

آقای‌لسانی‌اعلام داشت که‌کاندیدای منشیگری‌نیست.

آقای‌مسعودی‌اظهارنمود: مطلبی که آقای‌ظفرایلخان‌فرمودند که تبادل‌نظر شودالبته بسته بنظرمجلس‌است لکن قبلامطالعاتی‌هم‌شده‌است.

سه نفر کارپرداز

انتخاب سه نفرکارپردازبعمل‌آمد و آقایان‌سرلشکرمطبوعی‌با۲۸رای‌لسانی با۲۵رای،سرتیپ سیف افشاربا۱۷رای سمت کارپرداز مجلس سنا تعیین گردیدند.

آقای سرلشکرمطبوعی‌پس‌ازاظهار تشکراعلام‌داشت که باقبول‌کارپردازی مجلس‌سنا، چنانکه‌نام‌ایشان‌جزومنشی هاباشدازمنشیگری‌استعفامیدهد.

انتخابات‌اعضای کمیسیونها

دراینموقع که‌کارانتخابات هیئت‌رئیسه پایان‌یافته بودآقای حکیم‌الملك کرسی ریاست راترك گفت وآقای‌دکترسعید مالك نایب‌رئیس اول درمقام ریاست قرارگرفت.

آقایان نبیل‌سمیعی‌ـ دکتربیانی ـ محمد حجازی ـ دکتر حسابی در جایگاه هیئت رئیسه قرارگرفتند•

آقای‌نبیل‌سمیعی‌صورت‌اسامی‌سناتور هائی راکه‌برای کمیسیون‌های‌مجلس سناازطرف کمیسیون تبادل نظرنامزد شده‌بودند قرائت‌نمودبعدمراسم‌انتخاب اعضای کمیسیونهاآغازشد وپس‌ازاخذ رای قرارشدآراء مأخوذه‌درخارج از جلسه‌قرائت ونتیجه بعدااعلام گردد.

حضوردولت درجلسه

هنگامیکه اخذرای برای انتخاب اعضای کمیسیونهاانجام میگرفت‌آقای دکتراقبال نخست وزیرباتفاق اعضای کابینه‌جدید درتالارجلسه‌حضوریافتند.

آقای دکتراقبال پس‌ازآنکه برای معرفی‌کابینه بپشت تریبون‌دعوت شد متن‌برنامه دولت‌را که‌قبلا‌بمجلس‌شورای ملی‌تقدیم شده‌بود قرائت‌نمودواعضای کابینه‌رامعرفی کرد.

آقای نایب‌رئیس اظهارداشت:برنامه دولت‌طبع‌وتوزیع‌میشودودرجلسه آینده که‌روزدوشنبه ساعت۹ونیم‌صبح تشکیل خواهدشد مطرح‌میگردد• مقارن‌ظهر مجلس ختم گردید•

معاون‌بنگاه‌راه‌آهن

بقیه ازصفحه‌اول

ابتداآقای(کالدن) وابسته‌بازرگانی فرانسه‌درایران آقای(پرشه)رامعرفی نمودو گفت کشورایران‌وفرانسه‌دارای تاریخ‌وفرهنگ‌قدیمی‌است واکنون که دولت‌ایران‌درصددتوسعه‌تشکیلات‌فنی کشوربرآمده‌است مسافرت آقای‌پرشه که‌ازشخصیت‌های‌معروف‌جهانی‌هستندو درامورفنی وصنعتی‌تخصص‌دارند بسیار بموقع‌ومناسب‌است .

آنگاه‌آقای (پرشه) ازخبرنگاران جرایدتشکر کرده‌اظهارداشت‌من‌برای پاسخ‌دادن‌سئوالات‌آقایان‌حاضرهستم.

ازآقای(پرشه) سئوال‌شدآیاازطرف دولت ایران ازفرانسه تقاضای کمك های‌فنی‌واعزام‌کارشناس‌شده‌است وآیا دولت فرانسه قادر بپذیرفتن چنین تقاضائی‌هست ؟

آقای‌پرشه گفت‌ازطرف‌دولت‌ایران تاکنون تقاضائی‌نشده‌است ودرصورتی که‌دولت‌ایران مایل‌باشد ما میتوانیم کمکهای‌فنی سودمندی‌بایران‌بنمائیم من‌بدعوت دولت‌ایران بتهران‌آمده‌ام تامسائل مربوط‌براه‌آهن رادر ایران از نزدیك بررسی کنم وروز سه‌شنبه باتفاق‌آقای وزیرراه بجنوب‌مسافرت خواهم کرد مدت‌توقف من درایران ده‌روز خواهد بود.

فردابعدازظهر درانجمن روابط‌فرهنگی ایران‌وفرانسه درباره راه‌آهن فرانسه بطورمشروح‌سخنرانی‌خواهم کرد .

سئوال‌شد که‌آیا دولت‌فرانسه مایل است که‌دهلی‌وپاریس بوسیله راه‌آهن بهم‌متصل‌شودآقای پرشه گفت تمدن امروزایجاب‌میکند که‌ملل‌عالم‌باسریع ترین و راحت ترین وسائل باهم در ارتباط باشند ولی من در چگونگی انجام‌این طرح‌بعلت اینکه مطالعاتی درباره‌فاصله میان‌ایندو منطقه ندارم نمیتوانم‌اظهار نظری‌بکنم.

آقای‌پرشه درپاسخ سایر سئوالات خبرنگاران گفت :

نخستین خط‌آهن‌فرانسه‌در۱۱۲سال پیش احداث‌شدوروز بروزتوسعه‌یافت واکنون‌در سراسرخاك‌فرانسه‌درحدود ۶۰هزارکیلومتر خط‌آهن‌وجود دارد ودرسال بطورمتوسط۵۲۰میلیون‌نفربا ترن‌مسافرت میکنندو۲۰۶ میلیون تن‌کالا حمل‌میگردد .

ترن‌بهترین‌و با صرفه ترین وسیله حمل‌ونقل درجهان امروزاست زیرا بعلت‌حرکت‌درروی‌آهن‌انرژی کمتری برای‌حرکت‌لازم داردولازم بتذکر است که دستگاه‌های‌راه‌آهن دراغلب ممالك‌جهان ضرر میکنند.

بعدازجنگ باوجودابنکه قیمت‌کالا ومواداولیه بالارفته‌با وجودابن قیمت کرایه‌حمل‌ونقل درفرانسه‌ترقی‌فاحش ننموده‌است‌و دولت‌برای ازکارنیفتادن چرخ‌های اقتصاد کشور از افزایش نرخ‌حمل‌ونقل‌خودداری‌مینمایدچندسال پیش‌برای‌اینکه‌مسافربن‌راحت‌مسافرت کنندوتکان ترن کمترباشدچرخهای لکوموتیوها وواگن‌هارالاستیکی کردند ولی‌بعلت اینکه کشش ابن‌قبیل‌واگنها کمترمیشداستعمال‌چرخهای‌لاستیکی متروك گردید.

بنگاه‌راه‌آهن فرانسه ۳۶۵هزارنفر کارمنددارد‌واخیرآدولکوموتیوفرانسوی ساخت‌کارخانه (آلستوم)باسرعت۳۳۱ کیلومتر در ساعت رکورد سرعت لکوموتیوها را درجهان‌شکسته‌است .

مصاحبه مطبوعاتی آقای‌پرشه‌درحدود ساعت‌یازده‌صبح‌بپایان‌رسید. آقای‌پرشه فرداشب‌درانستیتوایران‌فرانسه‌سخنرانی خواهدنمود

حوادث جهان در۴۸ ساعت اخیر

بقیه ازصفحه اول

شهررادربرگرفته است

برای نجات‌مردم سیل‌زده اقدامات فوری‌صورتگرفته‌وحتی‌عده‌ای‌ازمردم برای فراراز چنك سیل‌با هواپیما به نقاط‌دیگر مسافرت کرده‌اند

(خبرگزاری‌فرانسه)

غرق یك کشتی ژاپنی

توکیو ـ براثر تصادم قسمت پائین یك کشتی کوچك ژاپنی‌با قسمتهای ساحل جنوب‌غربی ژاپن‌سی‌ویك‌نفر کشته وپنجاه‌نفر مفقود گردیده‌اند

این کشتی‌پس از تصادم باصخره‌های زیر دریائی غرق گردیده وتا کنون لاشه سی‌ویك‌نفراز مغروقین از آب گرفته شده واحتمال میرود که‌بقیه سرنشینان آن نیز بهلاکت رسیده باشند

سقوط هواپیمادر برزیل

سائوپولو‌ـ هواپیمای‌تجارتی‌ومسافری که‌بین ریودوژانیرو وسائوپولو رفت وآمدمیکند روزگذشته در جزیرهٔ انکیتاسقوط کرد و۲۹نفر سرنشینان آن‌همگی بقتل‌رسیدند •

(خبرگزاری‌فرانسه)

آدم برفی

کاتماندو‌ـ هیئتی که‌ازچندهفته‌پیش برای‌تحقیقات دراطراف «آدم برفی» عزیمت کرده است‌دو روزپیش به‌نقطه «تاخلونك» رسیده‌و ردآدمهای برفی‌را که‌شبیه‌به‌پنجه‌خرس‌می‌باشدپیدا کرده است .

طبق گزارشهائیکه به‌کاتماندورسیده اعضای‌هیئت مذکور ازروی ردپای جانوران‌مذکورمحل آنهارا کشف‌نموده وعکسهائی ازآدمهای‌برفی‌برداشته‌اند

(خبرگزاری فرانسه)

هیتلر ثانی

لندن(ایالت کنتوکی امریکا)ـ‌یك کارگرمعدن سیاه‌پوست بنام هنری جونسون‌موفق شده‌است مبالغ‌گزافی ازمردم‌بعنوان اینکه‌هیتلرمیباشداخاذی کند.

این‌شخص نامه‌هائی باشخاص معین نوشته‌وازآنها مطالبه‌وجه میکرد ودر ضمن‌مینوشت که بزودی‌باردیگرزمام اموررابدست گرفته‌و باشخاصیکه‌بوی مساعدت مالی کنند مقامات بزرگ‌و مناسب خواهد دادو جبران خدمت راخواهد کرد و تمام نامه‌های خودرا «پیشوای شماره۱ » امضا میکرد .عدهٔ زیادی‌ازاهالی شهر لندن‌وامریکافریب این‌شیادراخورده‌وپولی‌را که‌مطالبه کرده بود بامید یاداشتی مناسب برای‌او میفرستادندتاابنکه اخیرایکی‌ازفریب خوردگان که‌هوبرنام‌داشت وازافسران جزعارتش امریکا بودو درجبهها روپا خدمت کرده بوددرگذشت وورثه‌اودر میان‌کاغذهایش مقدارزیادی رسید و قبوض‌حواله پستی که مقدارآن بالغ برچندهزار دلار میشدیافتند ونزودی دریافت کنندهٔ‌وجه‌شناخته‌وتوقیف شدو اکنون هیتلرثانی درانتظار مجازات است تا بجرم کلاهبرداری بزندان فرستاده‌شود. (خبرگزاری فرانسه)

خوشبختی که باستقبال مرك میرفت

ریودوژانیرو ـ سلستینولتی ساکن سائوپولو درظرف ۲۴ساعت دوشانس بی‌نظیرآورد نامبرده که یکی ازبلیط های‌بخت‌آزمائی برزیل‌را خریده‌بود بابلیط خودمبلغ ۲۰ میلیون برد و برای دریافت آن باهواپیما به‌ریودو ژانیروآمد وپس‌ازدریافت‌وجه‌خواست باهواپیمامجددا به سائوپولو مراجعت کند وقتی بفرودگاه رسیدهواپیمائی که‌قراربودباآن مسافرت کندتکمیل شده‌بودوهرچه‌لتی‌اصرار کردموفق نشد سوارآن هواپیما گردد وناچاردرریودو ژانیرو ماندیکساعت بعدخبررسید که هواپیما سقوط کرده وتمام سرنشینان آن که۲۹نفر بودند بقتل رسیده‌اند (خبرگزاری‌فرانسه)

دادشاه بپاکستان فرار کرده

بقیه‌ازصفحه اول

در مورد فرار دادشاه

امروزآقای‌سرهنك‌قره گوزلو رئیس رکن‌دوم‌ستاد ژاندارمری کل کشوراین اطلاعات‌را درموردحادثه باغیان‌بلوچ دراختیارخبرنگارها گذاشت •

طبق‌اطلاع‌رسیده‌ازکشور پاکستان دستگیرشدگان‌درآن کشور۱۸ نفر میباشند که‌هنوزتحویل‌مرزداران‌ایرانی نشده‌اندو برادر دادشاه که‌هنگام‌فرار بخاك‌پاکستان‌زخمی‌شده‌بوددربازجوئی که‌بوسیله‌مامورین‌پاکستانی‌ازاوبعمل آمده‌اظهار داشت که درجریان زدو خوردبا مامورین ژاندارمری‌ایران‌سه نفراز افرادادوبقتل‌رسیده‌اند که‌این‌سه نفر عبارت‌هستند از دادشاه وپسرش کمال‌وکریم دامادمن‌ضمنا یك‌زن‌نیز دراین‌ماجرا بقتل رسیدوزن دیگری مجروح‌شده است .

اکنون‌درپاکستان احمدشاه برادر دادشاه‌و۱۷نفر همراهان او زندانی هستندوجنازه کمال‌پسردادشاه‌نیز در نزدیکی‌مرز ایران‌وپاکستان‌درحالیکه یك‌تیر آلمانی‌نیز در کناروی‌افتاده بودبدست آمده‌است.

اکنون‌دادشاه وسایراشرارباستجات کوچك‌یا دونفری‌تقسیم گردیدند و مامورین‌اکنون در کوههای لاشار مشغول‌جستجو میباشند ولی هنوز بتحقیق‌معلوم نیست که‌دادشاه درایران است‌یابکشور پاکستان گریخته‌است.

جناب آقای‌دکتر اقبال نخست‌وزیر محبوب ایران

انجمن محلی‌جنوب دخانیات انتخاب شمارا بمقام شامخ نخست‌وزیری که موجب‌افتخار عموم‌ایرانیان میباشدازطرف اهالی‌تبریك‌عرض‌وامیدواریم با اعتمادی که ذات اقدس شاهانه وعموم‌وطن‌دوستان‌بجنابعالی دارند مرحل مشکلات امور باخواست خداوند کامیاب‌باشید.

رئیس انجمن محلی جنوب‌دخانیات‌ـ علی احمدیان

آ‌ـ۱۴۵۳

توضیح

در تنظیم مطالب ستون کارگری صفحه ۶ همین‌شماره اشتباهی‌رخ‌داده‌و قسمتی‌ازاظهارات کارگر وکارفرما در هنگام‌صفحه‌بندی بایکدیگر مخلوط شده که‌البته خوانندگان خودمتوجه این‌اشتباه‌خواهند گردید.

تغییر نام‌خانوادگی

چون نام خانوادگی اینجانب از **شانه به بهنا** تغییر یافته لذا از کلیه‌فامیل وسروران معظم ودوستان گرامی‌وآشنایان تقاضا مینمایم ازاین تاریخ‌به‌بعدنام خانوادگی بنده رابنام بهنابشناسند **عباس بهنا**

آ‌ـ۱۴۴۹

لاستیك کف اطاق نرم ـ بادوام

بهترین پوششی برای کف پیمارستان ـ دانشکده ـ هتل ـ وساختمانهای مدرن

نماینده انحصاری میدان‌فردوسی تلفن۳۲۴۷۶ ـ ۳۴۴۰۴ آ‌ـ۱۶۵۶ «آپادانا»

اعلامیه ایران و شوروی

بقیه‌ازصفحه‌اول

ست‌ازمحل تقاطع مرزهای‌اتحادجماهیرشوروی سوسیالیستی وایران‌وترکیه تامحل‌تقاطع مرزهای‌اتحادجماهیر شوروی سوسیالیستی وایران وافغانستان دقیقادرمحل‌ها تعیین گردیده بوسیله‌علائم‌مرزی علامت گذاری‌شده ودراسناد مخصوص بتفصیل‌شرح‌داده‌شده‌وروی نقشه‌هاقید گردیده‌است.

کار کمیسیون مختلط‌ایران واتحادجماهیر شوروی سوسیالیستی برای علامت گذاری مرزدولتی بین کشور شاهنشاهی‌ایران واتحادجماهیر شوروی سوسیالیستی که‌متجاوزاز ۲۰ماه بطول انجامید درمحیط‌حسن تفاهم‌کامل‌ودر محیط‌دوستانه وهمکاری عملی‌جریان‌داشت .

روز ۲۲فروردین‌ماه‌سال ۱۳۳۶ برابر با۱۱ماه آوریل سال ۱۹۵۷ درتهران‌دروزارت امور خارجه ایران‌مراسم‌امضای‌اسناد نهائی یعنی‌پروتکل شرح عبورخط‌مرز دولتی‌بین کشورشاهنشاهی ایران‌واتحاد جماهیرشوروی سوسیالیستی وپروتکل نهائی که‌برطبق‌موافقتنامه‌بین کشور شاهنشاهی‌ایران و اتحادجماهیرشوروی‌سوسیالیستی راجع‌به حل وفصل مسائل مرزی‌ومالی مورخ ۱۱آذرماه۱۳۳۳برابر با ۲ دسامبر سال۱۹۵۴ تنظیم گردیده‌است انجام گرفت.

طرفین‌با حسن‌خرسندی‌وافری تائیدمینمایند که‌منبعد کلیه مسائل مربوط بعبورخط‌مرزدولتی بین کشور شاهنشاهی‌ایران واتحادجماهیرشوروی سوسیالیستی‌درتمام طول‌آن بطورقطع‌حل‌وفصل شده‌است واختلافات وسوء تفاهمانی که‌تاقبل‌دراین زمینه در مناسبات بین‌دو کشورهمسایه بوجود آمده‌بوده‌کاملا مرتفع گردیده‌است‌طرفین اظهاراطمینان میکنند که حل وفصل‌موفقیت‌آمیزمسائل‌مرزی بادامه‌بسط وتوسعه وتحکیم مناسبات ایران وشوروی باروح دوستی وحسن‌همجواری مبتنی‌براصول‌احترام‌متقابل بحقوق حاکمیت وتفاهم‌بین دو کشورهمسایه کمك‌خواهد کرد .

این‌امر باتمایلات کشورشاهنشاهی‌ایران‌واتحادجماهیرشوروی‌سوسیالیستی برای حفظ وتحکیم‌صلح‌عمومی‌مطابقت‌دارد .

اسنادنهائی مربوط به‌علامت گذاری وتجدیدعلامتگذاری‌را اشخاص نامبرده زیر امضا نمودند•

ازطرف‌ایران:سناتورسپهبد ا . جهانبانی رئیس‌هیئت‌نمایندگی‌ایران در کمیسیون‌مختلط ایران‌واتحادجماهیرشوروی سوسیالیستی وسرهنگ‌ع • طیفوری‌وسرهنگ ت •بهنام‌وسرهنگ‌م • باقری‌ومهندس ا •قصبه‌ای‌اعضای هیئت‌وح• دربایگی‌مشاوررودبیر کل‌هیئت‌نمایندگی•

ازطرف‌شوروی•پ•د•آرلف‌وزیرمختاراتحادجماهیرشوروی‌سوسیالیستی ورئیس‌هیئت نمایندگی‌شوروی‌در کمیسیون‌مختلط ایران و اتحاد جماهیر شوروی سوسیالیستی‌وآ•ل•وارونین مشاوررودبیر کل‌هیئت‌نمایندگی‌وسرهنگ ی•گ• ژیدکف وسرهنگ آ•آ ساکالف و سرهنگ‌ی • آ ولکف‌اعضای هیئت‌نمایندگی ور•ر•حسن‌اف نماینده‌دولت‌جمهوری شوروی سوسیالیستی آذربایجان وا• م محمداف نماینده دولت جمهوری شوروی سوسیالیستی ترکمنستان•

درموقع‌امضای‌اسنادفوق اشخاص‌نامبرده درزیرحضور داشتند :

ازطرف‌ایران •جناب‌آقای مشفق‌کاظمی معاون وزارت امورخارجه و جناب‌آقای‌ا •مجدی رئیس‌اداره دوم‌سیاسی‌وزارت امورخارجه وجناب‌آقای دکتر ح•پیرنهاد رئیس‌اداره‌امورمرزی وآقای ا •میرفندرسکی کفیل‌اداره امورحقوقی وعهودوزارت‌امورخارجه•

ازطرف‌شوروی : جناب‌آقای‌و•و •کورنتسف جانشین اول‌وزیر امور خارجه‌اتحادجماهیرشوروی‌سوسیالیستی وجناب‌آقای‌ن•م• پکف‌سفیر کبیر اتحادجماهیرشوروی سوسیالیستی درایران‌وس •ت•بازارف‌ك•ای‌اولیفیرنکو رابزبان‌سفارت کبرای‌اتحادجماهیر شوروی سوسیالیستی درایران وسرهنك ك•ای• دولین‌وابسته نظامی ودریائی وهوائی وآ•ف شریاجویچ کارشناس هیئت‌نمایندگی‌شوروی•

خانواده‌های مرتضوی. مظهری ـ آذربا ـ رفیعی هاشم ناهید ـ توفیق ـ ناطق ـ بروزش ـ کلانتری خازن ـ حاجی‌میرآقا بدین‌وسیله فوت شادروان همردیف سرهنك دوم بازنشسته **یوسف‌مرتضوی‌را** که ضمن‌معالجه درآلمان برحمت ایزدی پیوسته‌است باطلاع دوستان وآشنایان میرسانند مجلس ترحیم آن مرحوم ازساعت۱۰ تا۱۲ روزدوشنبه ۲۶ فروردین‌ماه درمسجد مجدمنعقد خواهدبود •

اکبرمرتضوی‌ـ سرهنك‌عباسقلی‌مظهری‌ـ سرلشکر محمدمظهری ـ سرلشکرعلی‌اشرف مظهری ـ میرصمد نعمتی مرتضوی ـ رضاآذربا ـ دکترعلی توفیق‌ـ‌محمود پرورش‌ـ دکترعزیز رفیعی ـ منصور کلانتری‌ـ‌مهندس ناصح ناطق‌ـ جعفرهاشم‌ناهید ـ سرگردحسن خازن مهدی‌حاجی میرآقا

آ‌ـ۱۴۵۵

بعموم بازماندگان آن‌مرحوم مصیبت‌واردرا‌تسلیت‌میدهیم

آ‌ـ۱۷۴۴

اطلاعات

انتقاد

از: علی جواهر کلام

نوبرانه امسال

«چند کودك بینوا از اهالی صومعه سرای گیلان از شدت گرسنگی و استیصال سر بصحرا گذاردند تا از علف بیابان شکم سیر کنند، بیچاره‌ها شکمشان از علف سیر شد اما همینکه بخانه یعنی کلبه خرابه بر گشتند ۵ نفرشان دچار مسمومیت بودند والبته جائی که نان خالی پیدا نمیشود از حکیم ودوا هم اثری نیست طفلك‌ها جلوی چشم پدر ومادرشان پرپر زدند» این خبر را از شهرستان گیلان برای اطلاعات فرستاده‌اند ودر صفحه مربوط بشهرستانها چاپ شده است حالا این خبر را خواندید خبر دیگری هم باز مربوط بکودکان است مجدد بخوانید:

«امروز که سه‌شنبه ۲۱ اسفند است روز جشن کودکان میباشد وتمام سینما های تهران در اختیار کودکان قرار دارد چندین هواپیما کارت تبریك از آسمان برای کودکان نثار میکنند» شما از این دو خبر چه میفهمید؟ — آنچه که همه می‌فهمند یعنی تمام کارهای رسمی ما روی ظاهرسازی است روی حرف است این هفته اعلان میکنند که کودکان را توی رختخواب پر قو خوابانیده‌ایم نقل ونبات بحلقشان کرده‌ایم و این هفته خبر میرسد که پشت دروازه تهران ودر حاصلخیز ترین نقاط ایران بچه‌ها از گرسنگی سر بصحرا گذاردند علف مسموم خوردند ومردند آب هم از آب تکان نخورد وشرط باشد که بعد از این هم آب از آب تکان نخورد چون در این سرزمین همه کارها با حرف وظاهر سازی، تمام میشود.

لابد نظرتان هست که چندوقت پیش استاندار بلوچستان در کنگره و یا کنفرانس استانداران در مرکز اظهار داشت که آقایان بدون رودرواسی اطفال بلوچستان وقت ناهار مثل گوسفند از مدرسه برای علف چریدن بصحرا میروند وبعد از ظهر برمیگردند ولی بجای اینکه واقعاً علاجی برای درد گرسنگی بچه های بلوچستان بکنند اولا از استاندار توبه‌نامه گرفتند که علف نبود نعناع و ریحان وتربچه نقلی» وثانیاً از گرسنگی صحرا نرفتند بلکه برای فوتبال و گردش سری بگلزار زدند علاوه بر همه اینها چون بچه‌ها خیلی گوشت خورده بودند بدستور بهداری مقرر گردید غذای نباتی میل بفرمایند سپس در بیست ویکم اسفند هم جشن حمایت کودکان وآن ساز ودهل وکرنا را راه انداختند و نتیجه‌اش هم همین بود که بچه‌های صومعه‌سرا هم به بچه‌های بلوچستان ملحق شدند واگر راستش را بخواهید همه بچه‌های این مملکت با کمی شدت وضعف مثل بچه‌های بلوچستان وصومعه سرا میباشند وچه‌بسا که میمیرند و نابود میشوند وکسی هم از مرگشان خبردار نمیشود — س گرسنه خفت و کس ندانست که کی است؟ — بس جان بلب آمد که بر او کس نگریست

خلاصه این هم نوبرانه امسال بود. مگر نشنیده‌اید که می گویند مردن فقیر بیچاره‌ها وکثافت کاری کله کنده‌ها همیشه بی‌سروصدا میماند واقعا اگر این اطلاعات نبود وچهار سطر درددل مردم واخبار بدبختی‌های این ملت مصیبت‌زده را نمینوشت اصلا هیچکس نمی‌دانست بلوچستان وصومعه‌سرا هم در این کشور وجود دارد.

باری میگویند بلوچستان سرزمین خشك وبی آب وعلفی است مختصر گیاهی میروید که بچه‌ها نشخوار میکنند ماهم اعتباراتی نداریم که از تهران برای بچه‌های بلوچستان نان شیرمال وکباب بروانه بفرستیم اما برای صومعه‌سرا چه عذری هست که در آبادترین وپرحاصل ترین نقاط کشور بلکه سر اسر خاورمیانه واقع شده است همه میگویند مازندران وگیلان هندوستان ایران است راست هم میگویند اما بشرطیکه در این هندوستان ایران دادرس و فریاد رس باشد و بگذارد که سکنه این هندوستان نفس بکشند اگر شما نامه‌ها واخبار شهرستانهای این روزنامه را بدقت خوانده‌اید لابد بخاطر دارید که توتون کاران گیلان ومازندران چای کاران ماهی گیران کشاورزان برنج مرغداران وخلاصه تمام مردم زحمتکش آن سامان دادشان بآسمان میرسد که ای امان دولت برنج را ارزان میخرد گران میفروشد صید ماهی را بروی ماسته است توتون را مفت از دست ما میگیرد مرغ وتخم مرغ ما را به بغما میبرد چه وچه بسر ما میآورد آنها مینویسند اطلاعات هم منتشر میکند ولی چه فایده وقتی که گوش شنوا نیست عاقبت چنین میشود که بچه‌های معصوم درجلوی چشم پدر ومادر از گرسنگی سر بصحرا میگذارند علف مسموم میخورند وپرپر میزنند خدا مرحوم اشرف‌الدین را بیامرزد از سی سال قبل برای هم شهریهای خود مرثیه خوانی میکرد و میگفت عربان و گرسنه همه اطفال دهاتی — سوز دجگر سناك باحوال دهاتی

نامه‌های خوانندگان

نامه‌ای از طرف جمعی از بیطرف

های شهرستان قم مقیم تهران رسیده وطی آن اظهار میدارند که چندی قبل علی اصغر بیطرف‌ها خواهر خودرا بواسطه راه‌های انحرافات بقتل رسانید چون موضوع مربوط بامور ناموسی بوده استدعا میشود مطابق قانون قضیه مورد رسیدگی قرار گیرد و کسانیکه زبان مردم را منحرف میسازند مجازات شوند تا برادریکه در نتیجه تحریك اعصاب بچنین اقدامی مبادرت کرده بدبخت نشود.

آقای کمال قاضی میرسعیدی

مقیم چهارراه عباسی کوچه شش متری پشت دخانیات مینویسد:

چندروز پیش نزدیك دروازه قزوین دوچرخه‌سواری شاپوی مرد پیاده‌ای را ربود وفرار کرد من با دوچرخه اورا تعقیب کردم ناچار شاپو را انداخت ورفت ولی باید یادآور شد که این جریان در آن نواحی روزانه عادی میباشد و علاوه بر آن جیب بری وچاقو کشی مرتب واقع میشود از مامورین انتظامی بخواهید توجه بیشتری باین ناحیه بکنند.

عده‌ای از اهالی خیابان

سیروس تقاضادارند شهرداری بوسیله برزن‌ها و کلانتریها مالکین مغازه‌های این خیابان را طبق وظایف قانونی ملزم دارد که پیاده‌روها را اسفالت کنند و مردم را از این چاله‌چوله‌ها نجات دهند

آقای پیله‌ور مدیر روزنامه

خورشید گیلان مینویسد که در بخش خمام امنیت نیست وهر شب اموال و احشام مردم مورد دستبرد سارقین قرار میگیرد از پاسگاه ژاندارمری خمام و خشکه بیجار بخواهید که بیشتر مراقب امنیت باشند.

نامه‌ای بامضای بعضی از

ایرانیان مقیم بحرین رسیده وطی آن از مساعدت آقای غلام اخترزاده بازرگان ایرانی مقیم بحرین نسبت بایرانیان قدردانی وسپاسگزاری نموده‌اند

آقای ماشاءالله عیسی وند

مینویسد که مطابق فصل ۶ ماده ۵۵ قانون شهرداری ومادهٔ قانون توسعه معابر شهرداری وبرزن مربوطه موظف بدیوار کشی مخروبه‌ها وتنظیف وتوسعه وتسطیح معابر است معذلك از مدت‌ها پیش دیوار کشی خرابه پشت کوچه درودیان (عشرت آباد) معوق مانده وهرچه به برزن ۱۳ مراجعه میشود نتیجه‌ای عاید اهل محل نمیگردد چون بزودی هوا گرم خواهد شد وخرابه نامبرده محل همه نوع کثافات است از شهرداری تقاضا میشود برای دیوار کشی خرابه اقدام فوری بنماید.

آقای دکتر محسن حایری

مقیم کالیفرنی مینویسد در اینجا سرپرست دانشجویان ایرانی شخصی است که یك کلمه انگلیسی نمیداند ودر حدود ماهی هشتصد دلار حقوق میگیرد چند روز پیش اداره پلیس با آقای سرپرست (آقای احمد سعیدی) تلفن میکند که یك دانشجوی ایرانی در اثر تصادم اتومبیل سخت مجروح شده است آقای سعیدی که انگلیسی نمی‌داند ناچار از مترجم کمك می‌گیرد وبالاخره جواب میدهد که اداره سرپرستی نه وسیله ونه اعتبار برای معالجه دانشجوی ایرانی دارد خوب است بسفارت ایران مراجعه کنید

البته می‌دانید از کالیفرنی تا واشنگتن سه‌هزار میل مسافت است و با این وصف سرنوشت دانشجوی بدبخت معلوم میباشد

آیا فرهنك واداره کل سرپرستی نمی‌تواند یك سرپرست انگلیسی دان بآمریکا بفرستد وباین شخص بزرگوار شغلی ارجاع کند که احتیاج بزبان انگلیسی نباشد.

آقای شیخ محمد سر دفتر

کوهنم از توابع شیراز تذکر میدهد که اگر کارخانجات ذوب آهن رابکار بیندازند قسمت عمده احتیاجات عمومی مرتفع میشود و کارگران بیکار مشغول خواهند شد

جمعی از علاقمندان تذکر میدهند که باید برای نظافت پارك شهر توجه بیشتری بشود مخصوصا از ادرار کردن در کنار جوبها و خیابانهای پارك جلوگیری نمایند

عده‌ای از علاقمندان تذکر میدهند که در خیابان استامبول و لاله‌زار نوقمار خانه های خصوصی دایر است بخصوص در شب های رمضان که کارشان رواج دارد از مامورین مربوط بخواهید این قمار خانه‌ها را ببندند

جعفرخان جهانگرد در کنگو

در دهان اسب آبی

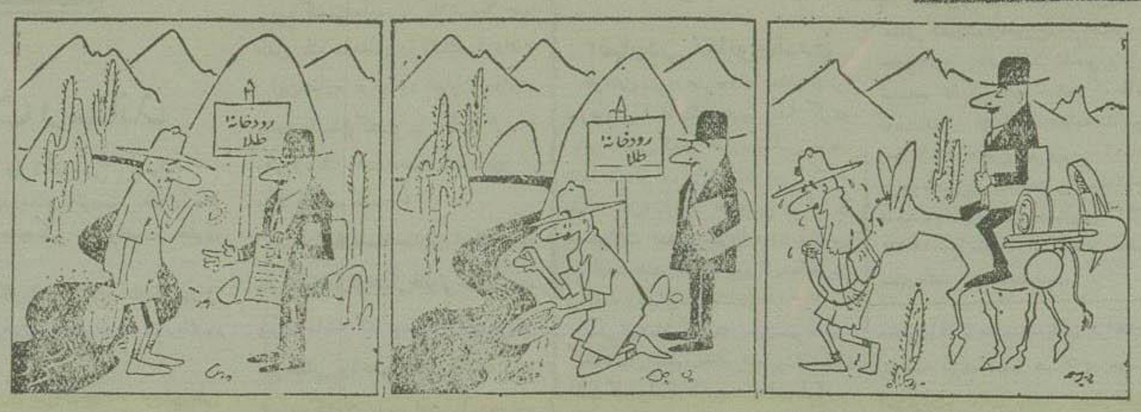

از اینجا و آنجا

عشاق خجالتی

آقای جان والتر که مدیریت یك شرکت کوچك بیمه را در لندن بعهده دارد بالاخره چندروز قبل نامنشی خود موسوم به (ادیت کلارا) ازدواج کرد دوسال قبل آقای والتر احساس نمود که منشی خود را دوست میدارد ولی چون سیار خجالتی بود نتوانست اظهار عشق ودلدادگی کند، اتفاقاً (کلارا) نیز اورا دوست میداشت و وی نیز چون مانند (والتر) خجول بود نتوانست عشق خود را ابراز کند، بهرحال اینده عاشق مدت دوسال تمام سوختند وساختند و نتوانستند تمایل خودرا نسبت بیکدیگر اظهار نمایند تا اینکه دو هفته پیش (والتر ازراه ناچاری ماجری را با یکی از همکاران خود که درشرکت دیگری کار میکرد در میان گذاشت ووی بهردو نفر اعلام کرد که همدیگر را دوست میدارید یا نه؟

چون هردو پاسخ مثبت دادند بیدرنك مراسم عقد ازدواج بعمل آمد!

سوار مرموز

مدتی است که یك سوار مرموز اهالی شهر «ولفرهامتون» واقع در انگلستان را بستوه آورده ومردم وپلیس برای دستگیری این سوار مرموز فعالیت وهمکاری مینمایند.

این سوار مرموز که نام او را «سوار شبح» نهاده‌اند، درشبهای مهتابی بیرون میآید وهرچه درجلوی دستش میاید خراب کرده وازبین میبرد وکشت زارهارا نابود میسازد ودام‌هارا از طویله‌ها بیرون میراند

جای پای اسب وی مرتباً مشاهده میشود ولی تا کنون کسی اورا توانسته است ببیند واین امر بر ابهام موضوع افزوده است.

پاهای مارتین کارول

چندروز قبل درپاریس نمایشگاهی از انواع کفشهای آخرین مد سال جاری ترتیب داده شد، دراین نمایشگاه کفش های مارتین کارول ستاره معروف وزیبای فرانسوی نیز دیده میشد. بدنیست این نکته را هم بدانید که پاهای کارول نیست بهمجنسان خود بسیار بزرگست بطوریکه مجبور میشود کفشهائی بپوشد که نمره آن ۴۰ است.

چندی قبل وی در یك مصاحبه مطبوعاتی بیکی از خبرنگاران فضولی که پرسیده بود: آیا عیب شما فقط پاهای بزرگتان میباشد؟ جواب داد:

پای بزرگ نشانه‌ای از جاذبه جنسی زن است!

تاکنون چندبار نفس کشیده‌اید؟

بدن شما با کسیژن احتیاج دارد وهر بار که تنفس میکنید مقداری از آنرا بداخل ریه‌ها میفرستید.

مقدار اکسیژنی که بدن لازم دارد با فعالیت بدن نسبت مستقیم دارد، هنگم دویدن یا کوهپیمائی وکارهای سنگین احتیاج با کسیژن بیشتر است و بهمین علت در این گونه مواقع تندتر نفس میکشید.

حداقل اکسیژن مورد احتیاج بدن شما موقعی است که خوابیده‌اید، دراینموقع هر ۱۰ ثانیه ۳ بار وهر دقیقه ۱۸ بار تنفس میکنید وبنابراین تعداد تنفس در یك ساعت به ۱۰۸۰ ودر یك روز به ۲۵۹۲۰ بار بالغ میگردد وهر یکسال که از عمر شریف گذشته است تقریبا ۹،۵۰۰،۰۰۰ بار نفس کشیده‌اید. از بنرو میتوانید حساب کنید تا کنون چندین میلیون دفعه تنفس کرده‌اید.

جدول کلمات متقاطع شماره ۶۰۰

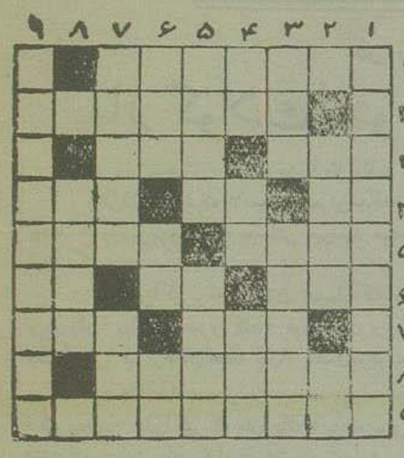

افقی: ۱ـ درقلب آسیا سر بر سینه آسمان نهاده است ۲ـ بهتر از هرچیز خستگی را از تن بدر میکند. ۳ـ چشم بینا باید تا از چاه باز شناسد ـ وسط سروپا ۴ـ عرب حرف حق را چنین میشناسد ـ ضمیر ست ـ ۵ بالا ـ ترازو نشین ـ فرمانروا وسالار ۶ـ عددست ـ خسیس پس نمیدهد ـ باهمه حرص وطمع یك نی از احتیاج کم دارد ۷ـ از چهارپایان خوش قدو بالا ـ باز گرفتن ۸ـ درا پستوی خانه در بروی آشنا و ناآشنا بسته تا آفتابه مسی را زرین سازد ۹ـ ازوسایل مسافرت اعیان واشراف عهد شاه شهید.

عمودی: ۱ـ از آلات موسیقی ۲ـ حالا که پیران نیز دارند چه رسد بر جوانان ۳ـ لو لو که بیاید قبل از همه آنرا میبرد ـ ازچیزهائی که غالبا سودی ندارد ۴ـ روغن دارش را برای دشمنان میبزند! ـ درآسمان همه جاهست ودر پایتخت انگلستان بیشتر ـ ازاسباب کبابپزی ۵ـ قایق کوچك ـ ازقند وشکر شیرین‌تر نیست ولی میگویند خاصیتش بیشتر است ۶ـ روز راست نیست ـ ازگرما هر میگیرند ۷ـ ازخانواده کلابی است یکدرجه پست‌تر ـ هم درستان نشیند هم بر سرچهارپا ۸ـ واحدی که شماهم خریدار و خواستار آن هستید ۹ـ ازادویه خودمانی که باسنبل الطیب دوستی قدیم وندیم دارد.

حل جدول شماره ۵۹۹

افقی: ۱ـ پیمان شکن ۲ـ مالوف ـ نوا ۳ـ ری ـ متن ـ بز ۴ـ عهد ـ اشنان ۵ـ صباح ۶ـ خمیده ـ وین ۷ـ را ـ فدا ـ ها ۸ـ وهم ـ زیتون ۹ـ سیاهدانه.

عمودی: ۱ـ مرغ وخروس ۲ـ پایه ـ ماهی ۳ـ یل ـ دمی ـ ما ۴ـ موم ـ صدف ۵ـ آفتابه دزد ۶ـ نشا ـ اما ۷ـ شن ـ نحو ـ تن ۸ـ کوبا ـ بهوه ۹ـ نازنینان.

هیئت مدیره صنف درودگران ومبلسازان تهران وحومه

افتخار دارد که نخست وزیری جناب آقای دکتر اقبال را که یکی از رجال برجسته میباشد بعموم ایرانیان تبریك گفته وانتظار دارد از طرف ایشان قدمهای مثبتی برای رفع بحران اقتصادی ایران که خودبگانه عامل سعادت ایران عزیز است برداشته شود وموفقیت ایشان را در خدمت بهموطنان از خداوند تعالی آرزومند است.

هیئت مدیره صنف درودگران ومبلسازان تهران وحومه

افتخار دارد که انتصاب تیمسار سرتیپ حسن اخوی را بوزارت کشاورزی بعموم ایرانیان تبریك گفته وپیروزی ایشان را در خدمت بکشاورزان از خداوند و ائمه طاهرین خواستاریم.

نایب رئیس صنف درودگران ومبلسازان حاج برلیان

آ ـ ۱۳۲۷

اعلامیه کانون شکار ایران

بمناسبت فصل بهار وتولید نسل پرندگان وسایر حیوانات کانون شکار ایران از عموم شکارچیان تقاضا دارد که از فروردین ۱۳۳۶ الی آخر تیرماه ۱۳۳۶ از شکار خودداری نمایند

از طرف کانون شکار ایران ابوالفتح آتابای

آ ـ ۱۶۴۶

آ ـ ۱۶۰۶

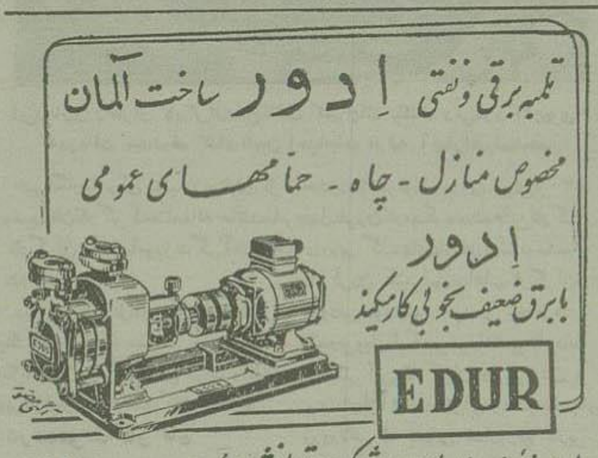

برای ملاحظه وخرید به نماینده انحصاری شرکت تهران شهر محدود خیابان سعدی مراجعه فرمائید

آ ـ ۱۵۶۴

اگهی مناقصه حمل کك وذغال سنك

سال ۳۶ کارخانجات قند

شرکت سهامی کارخانجات قند ایران حمل در حدود ۳۶۵۰ تن کك و ۳۸۰۰۰ تن ذغال سنگ مورد نیاز سال ۳۶ کارخانه‌های قند را بمناقصه میگذارد شرایط مناقصه وصورت مقداری که باید هر کارخانه تحویل شود در دفتر شرکت واقع درخیابان شاهرضا نزدیك میدان فردوسی موجود وداوطلبان میتوانند بادریافت یکنسخه از آن پیشنهادات خود را تا آخروقت اداری روز ۳۶/۲/۳ بدفتر شرکت تسلیم نموده و رسید دریافت دارند. پیشنهادات واصله درساعت ۱۰ صبح روز ۳۶/۲/۴ باز وقرائت خواهد شد شرکت در مناقصه بمنزله قبول کلیه شرایط مناقصه میباشد.

آ ـ ۱۴۸۰ ۲ـ۲

برای اطلاع عموم

چون الصاق آگهی یانوشتن مطالب روی دیوارها در معابر ومیدانها مغایر پاکیزگی و زیبائی شهر و بر خلاف مقررات شهرداری است بدینوسیله مراتب رابعموم صاحبان آگهی‌ها وموسسات وشرکتها وسازمانهای مختلف اعلام واضافه مینماید که بمامورین برزنها دستور داده‌شده است بشدت ازاین اقدام جلوگیری ومتخلفین را برای تعقیب ومجازات قانونی بدادگاههای مربوطه معرفی وتسلیم نمایند.

شهرداری تهران

آ ـ ۱۱۵۰ ۳ـ۳

آگهی مناقصه مربوط بدستمزد رنك آمیزی سقف کارخانه

شرکت سهامی کارخانجات قند ایران دستمزد رنك آمیزی در حدود ششهزار متر مربع سقف کارخانه قندشاه آباد را بمناقصه واگذار مینماید. شرایط مناقصه دردفتر شرکت واقع در خیابان شاهرضا نزدیك میدان فردوسی موجود بوده وپیشنهادات تا آخروقت اداری روز ۳۶/۲/۱۷ پذیرفته شده و ساعت نه صبح روز ۳۶/۲/۱۸ رسیدگی خواهد شد.

شرکت درمناقصه بمنزله قبول کلیه شرایط مناقصه است.

آ ـ ۱۴۸۷ ۲ـ۲

آگهی مناقصه رنك ولوازم نقاشی

شرکت سهامی کارخانجات قند ایران ۶ قلم رنك ولوازم نقاشی را از طریق مناقصه خریداری مینماید. شرایط مناقصه وصورت ریز لوازم نقاشی در دفتر شرکت واقع درخیابان شاهرضا ـ نزدیك میدان فردوسی موجود بوده وپیشنهادات تا آخروقت اداری روز ۳۶/۲/۱۵ پذیرفته شده وساعت ده صبح روز ۳۶/۲/۱۶ رسیدگی خواهد شد

شرکت درمناقصه بمنزل قبول کلیه شرایط مناقصه است

آ ـ ۱۴۷۶ ۲ـ۲

اگهی از مجلس شورای ملی

حسب الامر مقام عالی ریاست مجلس شورا ملی درتعقیب آگهی سابق باطلاع عموم مراجعه کنندگان میرساند که برای جلوگیری از تضییع وقت و رفع انتظار متظلمین شکایات ونامه‌های تقدیمی بمجلس درصورتیکه فاقد امضا نشانی روشن وبارونوشت عرضحال باشد که بمقامات دیگر نوشته شده است قابل اقدام نخواهد بود.

رئیس اداره دبیرخانه مجلس شورا ایملی ـ عنقا

آ ـ ۱۶۴۸ ۲ـ۱

آ ـ ۱۵۷۴

فرمان با یک تحول نوظهور

از روز یکشنبه ۲۵ فروردین با سازمان کامل و مطالب نوظهور و دو رنگ با همان قیمت

فرمان تنها نشریه صبح است که جالبترین اخبار سیاسی کشور را در آن میتوان یافت

آ ـ ۱۳۴۱

در شهر ما چه میگذرد؟

در زیرزمین تاریك

مار کودك لجوجی را بهلاکت رساند

پریروز درخیابان ری کوچه دردار واقعه عجیبی برای یك طفل۷ ساله بنام علی‌اکبررضی رخ داد• علی‌اکبر بااینکه ۷ سال ازعمرش میگذشت طفل لجوج وماجراجوئی بود وپدرومادراواز دستش بفغان آمده بودند • وی پریروزهرچه بدستش میرسید میشکست وازبین میبرد• بطوری که هیچکس نمیتوانست جلوی اورا بگیرد •

مادرعلی‌اکبر بر اهنمائی زن همسایه که درمنزل آنهابود تصمیم گرفت که کودك را بزیرزمین تاریك منزل برده واورا درآنجامحبوس کند• فوراً دست وپراگرفته وزیرزمین برد• این زیرزمین بسیارمرطوب وتاریك بود وطبعاً علی‌اکبرازهمان لحظه اول ازاینعمل مرعوب شد•

وی چند ساعت درزیرزمین محبوس بود، دراینموقع از گوشهٔ دیوارمرطوب ماری بیرون جهیده وبپای علی‌اکبر پیچید• علی‌اکبر که مارزرك را دیده بود شروع بفریادوناله کردومادرش بخیال اینکه علی‌اکبر میخواهد اززندان بیرون بیاید بدادوفریاداووقعی ننهاد• پس ازچندساعت که مادرعلی‌اکبر بزیرزمین آمد تااوراباییرون بیاورد دید که وی بیهوش روی زمین افتاده باسراسیمگی فوراً اورا به بیمارستان بردند ولی کودك دیگر بهوش نیامد وفوت شد •

علی‌اکبر قربانی شیطنت خود شد ومادرش باچشمانی گریان میگفت اگرمیدانستم اینطورمیشود هرگز دست باینعمل نمیزدم• ازقرارمعلوم مارزیرزمین بانیش خود باعث مرگ علی‌اکبر شده و اکنون قضیه مورد رسیدگی است•

یکی از رؤسای سابق وزارت دارائی

در دادگستری بازداشت شد

بطوریکه خوانندگان، اطلاع دارند چندماه پیش چند نفرازکارمندان کمیسیونهای ممیزی وزارت دارائی باتهام سوءاستفاده بازداشت شدند • پروندهٔ امر توسط آقای فرشاد بازپرس شعبهٔ۲ ، دادسرای تهران ونمایندهٔ دادستان دیوان کیفر تعقیب گردید•

صبح امروز یادداشتی بخط درشت بدرشعبه۲ بازپرسی دادسرای تهران الصاق شده بودوروی آن نوشته شده بود که «چون مشغول تحقیق هستیم ازساعت ۱۱ ببعد مراجعه کنید•» درشعبهٔ۲ بازپرسی نیزقفل شده بود•

خبرنگارما بعدازتحقیق کسب اطلاع کرد که بازپرس شعبه۲ ازآقای حسین مقدم که یکی ازرؤسای سابق مالیاتی وزارت دارائی میباشد بازجوئی کرده است•

تحقیق ازنامبرده باحضوریکی ازکارمندان دیگروزارت دارائی بعمل آمد• این تحقیقات٤ ساعت تمام طول کشید ودرتمام مدت دراطاق بازپرسی قفل بود.

آخروقت امروزاطلاع حاصل شد که قراربازداشت آقای مقدم ازطرف بازپرس صادر گردیده ودرتماسی که خبر نگارما باآقای فرشاد بعمل آورد نامبرده اظهارداشت: «ازصبح تاکنون مشغول تحقیق بوده‌ام واکنون نیزپهلوی مدعی‌العموم دیوانکیفر میروم•»

کودکی را رفقایش زنده بگور کردند

وی اکنون بستری وحالش نامناسب است

دیروزعصر درحوالی کوره پزخانه آذری واقع درجاده شهرری چند پسر بچه خردسال مشغول بازی درمیان گردوخاك کوره‌ها بودند که ناگهان چشم یکی ازبچه‌ها بنام صمد بیك ٥ قرانی نقره افتاد•

صمد هنوزپول رابر نداشته بود که رفقای اوبرش ریخته واز برداشتن سکه جلوگیری کردند اماچون صمد بزرگتربود برحریفان خودغالب شد و پول رابرداشته وپابفرار گذاشت•

دراینموقع رفقای صمد اورادنبال کردندوپس ازاینکه اورا بسختی کتك زدند بچاله‌ای انداخته وروبش خاك وخاشاك ریختند•

صمد درحالیکه نزدیك بودخفه شودحاضرشد پول را برفقایش بپردازد ولی موقعیکه اورا ازچاله بیرون آوردند کاملا بیهوش شده بود•

فوراً پدرومادرصمد ازجریان مطلع شده واورا به بیمارستان فیروزآبادی بردند •

صمد پس از۲٤ ساعت باسروصورت پانسمان شده بمنزل آمد، ولی حال وی دراثرضربات وارده چندان خوب نیست•

سارقین پس ازیکروز آزادی دوباره بزندان افتادند

شب گذشته مأمورین کلانتری٦ موفق شدند دونفرسارق را که روزقبل اززندان آزادشده بودند دستگیرسازند• این سارقین حسین وقاضی نام داشتند که باشرکت یکدیگر پس ازخروج اززندان دست بکارسرقت شده بودند•

محل دستبرد خانه‌ای درحوالی عباس آباد ومتعلق بیك افسرارتشی بود• سارقین مقدارزیادی ازلوازم منزل راجمع آوری کرده بودند ودرحال عبورپاسبان آنها راجلب کرد• پرونده امردراداره آگاهی تشکیل گردید وصبح امروز صاحب اموال در کلانتری حاضرشده اثاثیه خودراتحویل گرفت•

کشف جسد

روز گذشته مأمورین کلانتری٦ جسد طفل یك ماهه‌ای راکشف کردند•

این جنازه در حدود خیابان مولوی توجه پاسبان کشت را جلب کرد • وقتی نزدیك رفت معلوم شد مدتها از مرك طفل میگذرد •

پاسبان بلافاصله جنازه رابکلانتری واز آنجابادارهٔ پزشکی قانونی حمل نمود. پس ازمعاینه که بوسیله آقای دکتر میرحقانی وباحضورآقای یوسف زاده بازپرس کشیك دادسرا بعمل آمدمعلوم شد که درحدود یکماه از تولد طفل میگذرد•

مرك وی براثر بیماری داخلی بوده است وممکن است کسان طفل پس از مرك اورا سرراه گذارده باشند•

تقریظ . انتقاد

انسان در تکاپوی تمدن

تاریخنویس درعصرجدید مثل سایر علوم روش واسلوب جدیدی پیدا کرده باین معنی که مورخین برعکس سابق تنها بذکر حوادث اکتفا نمی کنند بلکه علل ونتایج و همچنین مراحل و محصولات تمدن شررا مورد بررسی قرارمیدهند تاعلم تاریخ برای معاصرین وآینده درسهای سودمندی باشد•

یکی ازهمان کتب تاریخی عصرحاضر که باهمان اسلوب خاص تنظیم شده کتابی است که دواستاد تاریخ بنام (یاهلو) و (استونس) ازدانشمندان امریکا تالیف نموده‌اند• این کتاب بطور تفصیل از تاریخ نقاط مختلف جهان از ازمنه قدیم تاحوادث بعداز جنك دوم بحث شده وهمانقسم که گفته شد کلیه مطالب با ذکر علل ونتایج حاصله ازآن بررسی شده است•

اصل کتاب بزبان انگلیسی بوده ودانشمند محترم آقای محمدسعیدی آنرا بفارسی ترجمه کرده‌اند وبا همکاری موسسه انتشارات فرانکلین واقبال وصفی علیشاه بطبع رسیده است

کتاب مزبور متجاوز از ششصد صفحه ومصور میباشد وچون اصل وترجمه آن با دقت وازروی مطالعه تهیه شده از کتب سودمند وقابل استفاده شده است عکس‌ها ونابلوهای رنگی زیبای این کتاب در آمریکا چاپ شده است•

توضیح

راجع بتاریخ تصویب قوانین تشکیلات دادگستری واستخدام قضاة وآئین دادرسی مدنی که درشمارهٔ مورخ دوازدهم فروردین جاری این روزنامه ذکر شده برای مزید توضیح تذکر داده میشود که قانون موقت اصول تشکیلات عدلیه بتاریخ ۲۱ رجب ۱۳۲۹ هجری قمری دردورهٔ وزارت مرحوم حسن پیرنیا (مشیرالدوله) وجلد دوم وسوم قانون مدنی درسالهای ۱۳۱۲ـ ۱۳۱۳ درزمان وزارت آقای محسن صدر به تصویب رسیده است•

ازریچارد هاردینك دیویس

ترجمه: بهمن شعلمور

اولین شکار آقای تراورس

تراورس جوان پدروبرادر دختری را که قراربود بااو در «لانگ آیلند» ازدواج کند، فقط چندروزپیش ازجشن ازدواج ملاقات کرد.

پدروبرادرهردو بی‌اندازه باسب علاقمندبودند. آنها اسبهای اصیل زیادی داشتند وهیچ چیز درشبانه روز برایشان بقدر صحبت کردن درباره اسب‌ها لذت بخش نبود.

پدردختر «پادوك پیر» بارها گفته بود که وقتی جوانی بخواستگاری دخترش میآید تنها جواب دادن باین سئوال کافی نیست که آیا راست ودرست زندگی کرده است یانه، بلکه آیا راست بر پشت اسب میتواند بنشیند یاخیر. واگرجواب مثبتی باین سئوال بدهد میتواند بازدواج خود بادختر امیدوار باشد.

تراورس بامادموازل پادوك ومادرش درحین سفر اروپا آشنا شده بود. وباین دلیل بود که تاچندی پیش ازجشن ازدواج که بخانهٔ آنها دعوت شد هنوز پدرو برادردختررا ملاقات نکرده بود.

بدبختانه این جریان درطی فصل شکارصورت گرفت . روزاول اوهم شبرا درگوشه‌ای ازاطاق تنها بگفتگوی بامادموازل پادوك گذراند. اماچندی بعدوقتی زنهابرختخواب رفتند پدروپسر باوتزدیك شدند. پادوك جوان گفت :

«آقای تراورس، البته شما اسب‌سواری میکنید.»

خوب، آقای تراورس هرگز درتمام عمرش اسب سوارنشده بود ودرحقیقت ازاسب وحشت عجیبی داشت . اما مادموازل پادوك قبلاباوگفته بود که باید باین سئوال جواب مثبت بدهد . ازاین رو، تراورس گفت که هیچ چیز برایش لذت بخش تر ازاسب‌سواری نبود. اوگفت که درحقیقت سواری را بخوروخواب ترجیح میداد.

پادوك جوان گفت:

«خیلی عالیست. دراینصورت برای شکارفرداصبح من اسب خودمان «شیطان» را بشما خواهم داد. دراول فصل شکارشیطان همیشه کمی سرکشی میکند وسال پیش اویکی ازکارگرهای مارا کشت. ازآن ببعد دیگرسوارش برای هیچکدام ازماخرش آیند نیست. اماباحتمال زیاد شمابسادگی ازعهدهٔ اوبرمیآئید»

آنشب آقای تراورس خوب نخوابید. خواب میدید که سوار براسبی وحشی شده است که ازدهانش آتش زبانه میکشید و درهوا خیزهای بلند برمیداشت•

صبح روزبعد اومیخواست اظهار کسالت کند ودرحقیقت حالش چندان خوب نبود. اما اومیدانست که باحتمال زیادباید دریکی ازآن روزها بسواری برود وبهمین دلیل تصمیم گرفت که منتهای کوشش خودرا بخرج بدهد. هوا نسبتاً بدبود وآسمان هم ابری بود. تراورس امیدوار بود که شایدشکار بروزدیگری بیفتد . اما همانطور که مردد دررختخواب خوابیده بود پیشخدمت با لباس سواری وآب داغ دراطاقش را زد.

اوباسیمای غمگین بطبقه پائین رفت. «شیطان» را بمحوطه‌ای که قراربود تمام شکارچیها درآنجا جمع بشوند برده بودند. ازدیدن «شیطان» دلش لرزید، چون اسب سه نفرازپیشخدمتهارا که میکوشیدند اورا نگهدارند اززمین بلند کرده بود وهمراه خودمیکشید.

تراورس تنهاراه چاره را درآن دید که هنگامی سواراسب بشود که همه سوارکارها رفته‌اند تاهیچکس متوجه نشود که اوچه سوارکار بیچاره‌ای است• باین ترتیب وقتی سگها و بدنبال سگها شکارچیها براه افتاده ودورشده بودند، تراورس دندانهایش را بهم فشرد، کلاهش را تاروی گوش پائین کشید وسوار بر اسب شد. اتفاقاً پاهایش درجای خود افتادند ولحظه‌ای بعد اوبااین احساس که بربالای یك لکوموتیوتندرو نشسته است براه افتاد .

شیطان درکمتر ازپنج دقیقه تمام اسبها را پشت سر گذاشته وبسگها که درتعقیب روباه بودند رسیده بود .

برای تراورس امکان نداشت که جلوی اسب را بگیرد . بادودست زین را چسبیده بود وباتمام قدرت ، کوشید تاخودرا محکم نگهدارد. هربارکه شیطان خیز برمیداشت اوچشمهای خودرا می‌بست وهیچ نمیدانست که چه اتفاقی باعث میشد که اوبرروی زین باقی بماند• خوشبختانه آنقدر ازسایر سوارکارها دوربود که هیچکس متوجه نمیشد که اوچه ناشیانه اسب میراند. هرچه بوددرشجاعت وسرعت سرمشق تمام سوارکارهای دیگرشده بود وحتی پادوك جوان ازابتدای شکارنتوانسته بود خودرا باوتزدیك کند.

درجلوی اوتپهٔ وسیعی بودودرست درآنطرف تپه اول تپه دیگری قرارداشت رودخانه عریضی هم درمیان دوتپه جریان داشت. هیچکس تاآنوقت کوشش نکرده بود که بااسب ازروی رودخانه بپرد. گذشته ازهرچیز حتی شنا کردن آن نیز مشکل بنظرمیآمد وشکارچیها همیشه ازروی پلی که روی رودخانه بود بآنطرف میرفتند•

تراورس پلرادید وکوشید که سرشیطان را بآنسو کج کند اما شیطان مانندیك قطارسریع السیر، راست براه خود ادامه داد. آنهاچنان ازتپهٔ اول بسوی

بقیه در صفحه هشتم

ساعتی در کارگاه کتیراپاك کنی

صحنه‌ای ازوضع رقت انگیززنان کارگر

دولت باید بوضع زنان وکودکان کارگر توجه کرده و برای حل این مشکل بزرك اقدام نماید

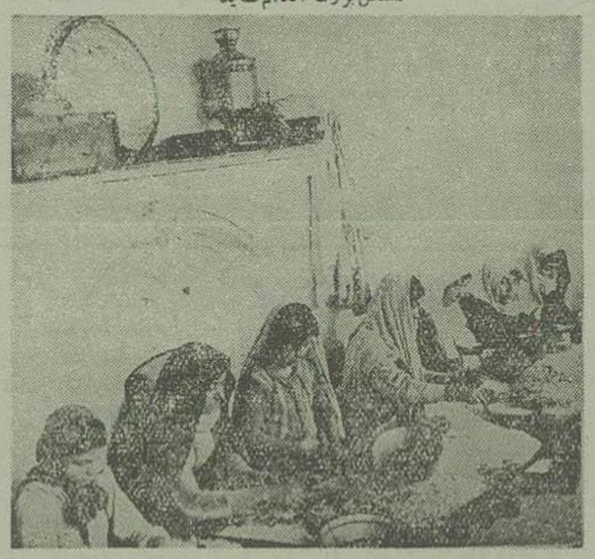

این زنان و دختران کارگر ازصبح تاشب کتیراپاك میکنند ولی مزد ناچیزی که دریافت میدارند کفاف تامین احتیاجات اولیه آنهارا هم نمیدهد

خبرنگارما برای تهیه ریپورتاژی از وضع زنان کارگر که متاسفانه مانندسابرچهل نفرزن کارمیکردند شدم این کارگران کارگران تابحال بامورزندگی آنان توجه نشده است

دیروزبیکی ازکارگاههای کتیرا پاك کنی مراجعه نموده و از تزریك با یکایك زنان کارگر تماس گرفت واینك رپرتاژ اوازنظرخوانندگان میگذرد

درمحوطه کارگاه

دراین کارگاه درحدود ۱۵۰ نفر کارگر زن که کارآنها پاك کردن کتیرا میباشد مشغول کارهستند

نخستین موضوعی که در صحن کارگاه توجه بیننده راجلب میکرد وجودتعدادی پسربچه ودختربچه‌های قدونیم قدبود که درمیان هم میلولیدند وفارغ از سرنوشتی که درراه خانواده و خود آنها وجوددارد بازی مشغول بودند.

وارد یکی ازاطاقها که وسعت آن در حدود ۲۵ متربود ودرآن بیش از ۳۰ تا درروی کلیمهای پاره‌ای نشسته ومشغول پاك کردن کتیرا بودند اغلب کارگران با ورودمن صورتهای خود را باچادرهای مندرس وپاره‌ایکه برسرداشته پوشانیدند

اکثر این کارگران را پیرزنان و وعده‌ای ازآنهارادختران ودختربچه‌های زردولاغر که بخوبی فشارورنج کاربر سیمای آنها هویدابودتشکیل میدادند

این کارگران از۱۳ ریال تا۳۰ ریال مزد دارندومجبورندبااین مبلغ خودوفرزندان خودرااداره کنند

وروزی ٤۰ ریال دریافت میکنم نمیتوانم شکم خودرا سیر کنم .

من دراین مدت همه‌چیزرا ازدست داده‌ام جوانی، سلامتی، شادابی و

حالامن هرچندوقت یکمرتبه در اثر کسالت مجبورهستم مدتی بخوابم وخرج دکتروودوا بکنم .

این زن که خودراطاوس معرفی کرددر پایان مطالب خود گفت:

حالاهزینهٔ زندگی هرروزبالا میرود من ناچارم فقط روزی ۸ ریال کرایه اتوبوس شبانه‌روز حداقل ۱۵ ریال پول نان بدهم آن وقت ببینیدمن بابقیه این پول چه میتوانم بکنم ؟

مابرای رفع گرسنگی وجلوگیری از سقوط وانحراف ناچارهستم باین وضع کار کنم وهرروزهم زندگی بماسخت ترمیشود

هنگامیکه میخواستم این اطاق را ترك کنم همهٔ زنها اصرارداشتند که روزنامه مطالب ومشکلات آنهارابنویسدواز دولت بخواهد که برای آنهافکری بنماید•

کارفرما چه میگفت

پس ازآن باآقای موسی علاقبندزاده مدیرکارگاه تماس گرفته وراجع بمشکلات کارگران اوصحبت کردم مدیرکارگاه میگفت :

اغلب زنان ودختران مزبورازاطراف واکناف کشور برای پیدا کردن لقمه‌ای نان آبادیها ودهات خودرا ترك کرده وبتهران روی آورده‌اند•

پس ازچنددقیقه که کارگران فهمیدند من میخواهم مشکلات آنهارادرروزنامه مطرح کنم سر دردلها بازشدوهریك ازگرفتاریها ودردهای خود مطالب رقت باری میگفتند.

دردل یك کارگر

یکی از کارگران اظهارداشت آقا من ۲۱ سال از بهترین سنین خودرا در اینکار ازدست داده‌ام درآن اوایل که شاید بیشتر از ۱۰ دوازده سال نداشتم باروزی یکی دوریال که میگرفتم بخدا براحتی زندگی میکردم و هیچوقت گرسنگی نمیکشیدم حالا پس از ۲۱ سال که عنوان سرکارگری دارم حدود ۲۵ متربود ودرآن بیش از ۳۰ تا کارگران تابحال بامورزندگی آنان توجه نشده است

دیروزبیکی ازکارگاههای کتیرا پاك کنی مراجعه نموده و از تزریك با یکایك زنان کارگر تماس گرفت واینك رپرتاژ اوازنظرخوانندگان میگذرد

درمحوطه کارگاه

دراین کارگاه درحدود ۱۵۰ نفر کارگر زن که کارآنها پاك کردن کتیرا میباشد مشغول کارهستند

نخستین موضوعی که در صحن کارگاه توجه بیننده راجلب میکرد وجودتعدادی پسربچه ودختربچه‌های قدونیم قدبود که درمیان هم میلولیدند وفارغ از سرنوشتی که درراه خانواده و خود آنها وجوددارد بازی مشغول بودند.

وارد یکی ازاطاقها که وسعت آن در حدود ۲۵ متربود ودرآن بیش از ۳۰ تا کارگران تابحال بامورزندگی آنان توجه نشده است

دیروزبیکی ازکارگاههای کتیرا پاك کنی مراجعه نموده و از تزریك با یکایك زنان کارگر تماس گرفت واینك رپرتاژ اوازنظرخوانندگان میگذرد

درمحوطه کارگاه

دراین کارگاه درحدود ۱۵۰ نفر کارگر زن که کارآنها پاك کردن کتیرا میباشد مشغول کارهستند

نخستین موضوعی که در صحن کارگاه توجه بیننده راجلب میکرد وجودتعدادی پسربچه ودختربچه‌های قدونیم قدبود که درمیان هم میلولیدند وفارغ از سرنوشتی که درراه خانواده و خود آنها وجوددارد بازی مشغول بودند.

وارد یکی ازاطاقها که وسعت آن در

اطلاعات کارگری

متاسفانه دولت صادرات را تقویت نمیکند . مشکلات باندازه‌ای درراه تجاروصادر کنندگان وجوددارد که‌ما گاه فکرمیکنیم همه‌چیزرابگذاریم و برویم وازاین شغل پردردسر خود را راحت کنیم •

من میخواهم بوسیله روزنامه شمابتمام کارفرمایان و صادر کنندگان کتیرا پیشنهاد کنم که همگی برای کارگران خوددرسراسر کشوریك مزدواحدمطابق باکاروموقعیت کارگر راتعیین کنند.

متاسفانه من اگرنخواهم بمزدناچیز کارگران خودچند ریالی اضافه کنم دیگرنمیتوانم بارقبای خودرقابت نمایم ولی اگر همه‌ما برای کلیه کارگران روزمزد واحدی درنظربگیریم مسلما این مشکل مرتفع خواهد شد•

آقای علاقبندزاده دراینجا افزود : بعقیده من ترقی هزینه زندگی براثر تقلیل تولید کنندگان وکثرت مصرف کنندگان است•

دولت باید برای اینموضوع فکری بکندوضمناجهت تقویت صادرات کشور بصادر کنندگان کمك کرده وتسهیلاتی برای آنها قائل شود در حال حاضر ما اگر بخواهیم محصولات خودرا باراه آهن حمل کنیم باید تنی ۱۸۰۰ ریال بپردازیم درصورتیکه اگرنخواهیم همین باررا باکامیون ببندر بفرستیم بیش از ۷۰۰ الی ۸۰۰ ریال پرداخت نخواهیم نمود •

اطلاعات ـ شایسته است که دولت برای کلیه کارگران بخصوص زنان و کودکان تصمیمات صحیحی اتخاذ نموده وبرای ایجادمسکن وتامین بهداشت آنهااقدام لازم بعمل آورد •

دولت باید باتقویت کارخانجات ملی ودولتی و کمك بتجاروصادر کنندگان مستقیما بهبودوضع وزندگی کارگران کمك کند .

اثر : اندره آرماندی ـ۱۱ـ ترجمه :ا.پ

ـمعلوم است!...من حدس میزدم دیشب وقتی میخواستم این رابرداریم میدانستم که چقدرکارشمامی ترتیب است خدمت این کمپانی و کارکنان این هواپیما خواهم رسید•

صبر کنید به قاهره برسیم

فیلچر بابی حوصلگی حرف اورا قطع کرد

ـاینموضوع شماهیچ ربطی ندارد آقامتاسفانه باید تکرار کنم که شمانه فرستنده این بسته هستید ونه گیرنده آن ومن فقط مسئول نگهداری وتحویل آن درمقصدهستم واگرگم شود کمپانی قیمت آنرابه صاحبش پرداخت خواهد کرد •

بایداضافه کنم که نمی فهمم شما چراتااین حدبه این بسته محتوی پیپ اظهار علاقه میکنید

هوگلند ابهارا گاز گرفت وساکت ماند

رسیدن «آنی پاژ» توجه حاضرین راجلب کرد • همه دهنها بازماند • نمیتوانستند باور کنند که این همان همسفر دیشبی آنها است روز گذشته «آنی پاژ» صورت خودرا بهیچوجه آرایش نکرده بود ویك کت ودامن خاکستری سیر بتن داشت ولی «آنی پاژ» امروز هزاربار زیباتر از همسفر دیروز ودیشب آنها بود •

دختر جوان که متوجه نگاههای تحسین آمیز حاضرین شده بود با سر بهمه سلام کرده بطرف باررفت نزدیك فیلچر به بارتکیه داد

از «دیك» که پشت بار ایستاده بود پرسید :

ـ ممکن است یك کوکتل بمن بدهید ؟

دیك سری تکان داد :

ـ متاسفانه خانم برای درست کردن کوکتل خیلی چیزها کسر داریم. قبل ازهمه چیز یخ نداریم .

آنی پاژ پرسید :

ـ پس این آقایان چه میخورند ؟

دیك رالستون جواب داد :

ـ وسکی میخورند .

ـ بسیارخوب! به منهم وسکی بدهید.

ـ باید باطلاع شما برسانم که سودا هم نداریم . البته امشب میتوانم بشما سودا بدهم.

زن جوان خندید. خنده خوش صدای دلفریبی بود .

ـ دراینصورت خیلی کم بدهید .

هوگلند گفت :

ـ به منهم وسکی بدهید ولی کمی بیشتر ازخانم .

وبدون رودربایستی کنار «آنی» جلوی بارجا گرفت .

موقع نشستن آرنجش شانه زن جوان خورد. آنی برگشت وسراپای اورا برانداز کرد سپس روبرگرداند وپشت باو کرد.

بعدازچند لحظه باتبسم قشنگی روبه فیلچر کرد:

ـ کماندان، ممکن است ازشما بپرسم چه مدت اینجامیمانیم.

فیلچر جواب داد:

ـ متاسفانه نمیتوانم مدت اقامتمان را دراین محل تعیین کنم ومیدانم تاچه حد نقص وسائل استراحت شمارا ناراحت میکند .

«آنی» باهمان تبسم دلنشین جواب داد:

ـ بهیچوجه، من موقعیت های غیر منتظره راخیلی دوست دارم وبهر وضعی زودعادت میکنم. اگرازشما مدت اقامتمان رامیپرسم برای اینست که میخواهم بدانم وقت آنرا خواهیم داشت که این خرابه‌های تاریخی اسرارآمیزرا تماشا کنیم یانه. این خرابه‌ها حس کنجکاوی مراتحریك کرده است. دربارهٔ این معبد اطلاعاتی ندارید؟

ـ متأسفانه اطلاعات زیادی ندارم، برای اینکه این معبدرا ازنزدیك ندیده‌ام وانگهی دانشمندان باستان شناس هم دراصل آن همعقیده نیستند. من در کتابی خوانده‌ام که بعضی از باستان شناسان معتقدند این بنامربوط بقدیمی ترین ازمنه باستانی است ومرکز معادن طلائی است که حضرت سلیمان باآنهامعبدخودرا تزیین کرد. بعضی دیگرعقیده دارند که درششصدسال قبل ساخته شده است . در هرحال هنوزپرده ازاسرارآن برداشته نشده است.

ـ موضوع جالبی است! عقیده شماچیست؟

ـ من هنوز آنرا ندیده‌ام که عقیده‌ای داشته باشم ولی بادرنظر گرفتن وضع زمین دراین حوالی بیشتر بنظر به دسته اول اعتقاددارم .

ـ یعنی مرکزمعادن طلا؟

ـ بله. معادنی که بعدازاستخراج رها کرده ورفته‌اند.

«آنی پاژ» بادقت صحبت اوگوش میداد ولی پیدا بود که گوینده بیشتر موردتوجهش است تاآنچه میگوید «رابن» ازآنها دورشده بود ولی هوگلند سررا جلوآورده وحتی ازیك کلمه گفتگوی آنها غافل نمیشد .

«دیك رالستون» گفت :

ـ معذرت میخواهم کماندان، باید بروم میزرا ترتیب بدهم.

«آنی پاژ» در کیف خودرا باز کرد. یك اسکناس بیرون آورد وروی بار جلوی «دیك» گذاشت .

فیلچر اسکناس را برداشت وباویس داد:

ـ خواهش میکنم ، خانم • تمام مخارج اقامت اینجا به عهدهٔ کمپانی است•

«آنی» دوباره در کیف خودرا باز کرد که اسکناس را درآن بگذارد چشم فیلچر بمقداری جواهرات افتاد وقتی سر بلند کرد متوجه شد که هوگلند هم چشم به جواهرات داخل کیف دوخته است.

هوگلند تافرمانده هواپیمارا مراقب خوددید سررابرگرداند. گیلاس خودرا سر کشید ودورشد•

فیلچر بالشاره چشم کیفرا نشان داد وزیر لب گفت:

ـ خیلی بی احتیاطی میکنید. چرا این جواهرات را همراه برداشته‌اید؟

زن جوان خندید:

ـ کجا میخواستید بگذارمشان؟

ـ لااقل بهتراست آنهارا نشان ندهید.

آنی پاژ سررا جلوآورد وباتبسم جذابی گفت:

ـ ازشماهم باید احتیاط کنم؟

فیلچر ناراحتی کمی عقب رفت وگفت:

ـ معذرت میخواهم. باید بروم ودستوراتی بدهم.

زن جوان بااشاره دست اورا ازحرکت بازداشت:

ـ یك چیز دیگر هم میخواهم بگویم یعنی میخواهم ازشما تقاضا بکنم: خیلی میل دارم بتماشای این خرابه‌های تاریخی بروم. ممکن است خواهش کنم راهنمای من باشید؟

فیلچر جواب داد:

ـ هوا برای اینکارمناسب نیست •

ـ صبر میکنیم تاهوا بهتر بشود•

فیلچر چند لحظه مردد ماند• چشمش به مینا افتاد که درآستانه در نمایان شده بود.

مینا وقتی دید «آنی پاژ» بطرف فیلچر خم شده است لحظه‌ای برجا متوقف شد• رنك صورت قشنگش تغییر کرد•

«آنی» باصدای گرمی گفت:

ـ خیلی متشکرخواهم شد• قول میدهید؟

فیلچر زیرلب جواب داد:

ـ سیارخوب.

وپیدابود برای خلاصی از نگاه «مینیاوین» بحث راکوتاه کرده است •

«دیك» بهانه خوبی برای تغییر صحبت باوداد:

ـ معذرت میخواهم ،

کماندان برای نماینده فرماندارهم شقاب سرمیز بگذارم ؟

ـ بله ، بگذار بدانیم درهرچه باشد میزبان ماست .

ـ ولی میزبان عجیبی است صبح مستخدمش رافرستادم در اطاقش رابزند که برایش صبحانه ببرم هرچه درزدجواب نداد.

ـ شاید بیرون رفته است.

ـ مستخدم سیاهپوست خواسته بودوارداطاقش بشودولی چفت درازداخل بسته بودیقیناهنوزدر اطاق است.

خبرنگاران ما از شهرستانها اطلاع میدهند

از : علیائی — خبرنگار طالقان

میسوزیم ومیسازیم

صمغ آباد مرکز بخش وسیع طالقان است. دراطراف این قصبه دهها آبادی بزرگ وکوچك وجوددارد که جمعیت تقریبی آن بالغ بر ده هزار نفر است.

امابدبختانه اکثریت مردم این ناحیه بواسطه عدم توجه اولیای امور دازخواندن ونوشتن بهره‌ای ندارند.

چندین سالست که یك دستان شش کلاسه در «صمغ آباد» افتتاح شده‌است اماهر قدر برای تاسیس دبیرستان درخواست وتمنا کرده‌اند زمین اهدانموده‌اند یاسخی داده نشده‌است.

وضع بهداشت این منطقه نیز دست کمی ازفرهنك آن ندارد.

شایدتعجب کنید اگر بگوئیم ده‌هزار نفرساکنین این ناحیه فاقدپزشك هستند مردم احتیاجات داروئی خودرا از مقالی هاوعطاری‌ها تامین میکنندوبهمین جهت هرسال ده‌هانفر قربانی همین قرصهاو داروهای فاسد ومانده داروفروشان غیر مجاز میشوند.

وحتی ذکر این نکته برای ماساکنین طالقان خجلت آوراست که بگوئیم پست این بخش وسیع که تنها شانزده فرسنك باتهران پایتخت کشور فاصله‌دارد بوسیله «پیك» حمل میشود.

اغلب نامه‌هائی که از کسان وخویشان ماازشهرستانها میرسد حداقل بایکی دوماه تاخیر توزیع میگردد.

وخلاصه باید اذعان بکنیم که درعصر پرجوش وخروش کنونی ما ازابتدائی ترین وسایل تمدن وترقی محروم هستیم ومعلوم نیست تاکی باید بسوزیم وبسازیم

کارخانه بوستان تبریز بکار میافتد
حقوق کارگران این کارخانه تا آخر اسفندماه پرداخت شد

چندروز قبل بموجب گزارش خبرنگاراداره درتبریز باستحضار خوانندگان عزیز رسید که آقای هشترودی رئیس اداره کل تصفیه بمنظوررسیدگی بجریان تعطیل کارخانه ریسندگی بوستان وارد تبریز شد.

همچنین اطلاع داده‌شد که براثر تعطیل این کارخانه بزرك تعدادزیادی کارگر بیکار شده و درحال تکلیفی وسرگردانی بسرمیبرند.

اینك خبرنگارما درتعقیب گزارش قبلی خویش اطلاع میدهند وچندروزقبل کمیسیونی بمنظوررسیدگی بوضع کارخانه بوستان تبریز باحضور آقایان ملکی فرماندار، افتخارهشترودی رئیس اداره تصفیه، رضوی رئیس اداره کارآذربایجان وهمچنین ونماینده کارخانه مزبور درفرمانداری تشکیل شد.

در این جلسه تصمیم گرفته‌شد که‌دروحله اول حقوق کارگران تاآخراسفندماه ازطرف صاحبان کارخانه پرداخت گردد تاما مطالعات بعدی برای بکار انداختن مجدد کارخانه وبهبود وضع آن اقدامات اساسی بعمل آید وطبق این تصمیم حقوق کارگران کارخانه مذکور تاآخراسفندماه پرداخت شد.

خلاصه خبرهای شهرستانها

تبریز - ازطرف اداره کار ازصاحبان کرمابه‌ها دعوت بعمل آمده است که‌هرچه زودتر برای بیمه کردن کارگران خویش اقدام نمایند.

نهاوند - بهداری نهاوند درسال گذشته تعداد ۶۹۵۵۶ نفر بیمار رابطور سرپائی معالجه کرده است .ازاینعده ۴۵۷۴ نفراز مراجعین بخش «دندانپزشکی» بوده‌اند.

لاهیجان - تاکنون اضافات وترفیعات سال ۳۵ کارمندان وکارکنان اداره فرهنك پرداخت نشده وکارمندان سخت درمضیقه مالی قرار گرفته‌اند.

نهاوند - براثر مساعی آقای بهاءالدین فالی فرماندار ازمحل وجوهی که‌از طرف افرادخیر ونیکوکار پرداخت شده‌است ۲۱۶ دست لباس تهیه و بین دانش آموزان بی‌بضاعت تقسیم گردید.

برازجان - آقای مهندس رئیس دانا که باتفاق یك اکیپ نقشه‌برداری شهر برازجان آمده‌بودندپس ازیکهفته توقف دربرازجان بطرف شیراز عزیمت نمودند

بندربوشهر - اخیرآقراردادی بمنظورخرید ونصب یك کارخانه برق بین سازمان برنامه وشهرداری محل منعقدشده‌است.

قاتل ومقتوله شناخته شدند

بطوریکه قبلا باطلاع خوانندگان عزیز رسید چندروز قبل جسد بانوی ناشناسی که بطرز فجیعی بقتل رسیده بود درحوالی فرودگاه رامسر بوسیله مأمورین انتظامی کشف شد ومتعاقب آن نیز اطلاع داده شد که یکنفر بنام کمال یوسفی باتهام قتل بانوی ناشناس بازداشت گردید.

اینك خبرنگار ما دررامسر تعقیب گزارشات قبلی خویش اطلاع میدهد که براثر تحقیقاتی که از «کمال یوسفی» بعمل آمده وی صریحا بجرم خویش اعتراف نموده و در بازجوئی اظهار داشته که مقتوله بنام «شهرت مولائی» چهل‌ساله‌واز اهالی لاهیجان‌است ووی اورا بحوالی فرودگاه برده ودرآنجا بقتل رسانیده‌است.

ولی بقرار اطلاع قاتل تاکنون علت ارتکاب جرم را افشانکرده‌است.

اینك کمال یوسفی متهم بقتل زندانی است وقضیه همچنان ازطرف بازپرس تحت تعقیب است.

فصل بیستم

طی آخرین روزهای گرم وپرهیاهوی ماه‌اوت، بمباران شهر یکمرتبه متوقف شد. این آرامش کاملا ناگهانی وبدون انتظاربود. همسایگان همه‌ناراحت ونامطمئن، حیرتزده بهم نگاه میکردند و متحیر بودند که چه‌حادثه‌ای درپیش است. این سکوت پس‌ازآتروزهای پرجوش وخروش، نه‌تنها آرامش برای اعصاب بیمار مردم بوجود نیاورد بلکه بیشتر ناراحتشان کرد. هیچکس نمیدانست چرا توپخانهٔ شمالیها سکوت اختیار کرده ،هیچ خبری ازجانب سربازان مدافع جنوب نمیرسید مگراینکه‌دسته سنگرهای خودرا دراطراف‌شهر تخلیه کرده وبرای حفاظت راه‌آهن بطرف جنوب حرکت کرده بودند.

کسی بدرستی اطلاع نداشت که جنگ درکدام نقطه ادامه دارد و آیااصولا جنگی در کاربودیانه بر همه‌چیز پرده‌اسرارفروافتاده‌بود.

در این ایام تنهااخباری که دردسترس مردم بود همانهائی بود که در افواه گفته میشد روزنامه‌ای درکار نبود برای اینکه نه‌کاغذ پیدامیشد، نه‌مرکب چاپ‌ونه‌نفر که اینکاررا انجام‌بدهد ازآغاز محاصره،همه بجبهه‌اعزام‌شده‌بودند. بخاطر همین اوضاع اگرچیزی گفته میشد مبتنی برهیچ اصل‌مسلمی‌نبود وچه‌سادردلها ایجاد وحشت‌بیشتر میکرد. مردم دراین ایام‌بطرف مرکزفرماندهی ژنرال هود وتلگرافخانه و دراطراف استگاههای راه آهن هجوم برده سعی میکردند بهرنحوی هست خبری بدست بیاورند.

عده‌ای سکوت توپخانه ژنرال شرمن را حمل‌برعقب نشینی‌آنها کرده ، اطمینان داشتند که‌در این‌موقع ارتش حکومت ائتلافی بسرعت آنانرا بجانب دالتون تعقیب میکنند اماخبری درکارنبود. سیمهای تلگراف ساکت،قطاری که‌ازروی تنها خط جنوب میرسیددیده نمیشد وسروبس چاپار از کارافتاده‌بود.

پائیز باحرارت خفقان‌آوروپر گردوغبارخود برشهر مضطرب وساکت فرومی‌افتاد وسنگینی‌تیش انگیزخودرابرقلبهای خسته وبیمارمردم فرومی‌افکند. برای اسکارلت که بخاطردوری ازتارادبوانه‌شده بودودرعین حال‌منتهای کوشش خودرامیکرد تاچهره خودرادلیرانه نشان‌دهد ، این‌دوران‌محاصره‌حکم ابدمت راپیدا کرده ، شبیه باین‌بود که تایبادمیآورد همیشه‌در کوشش غربوتوپ وتفنك‌شنیده میشد و اکنون این‌سکوت منحوس‌برایش یك امر بی‌سابقه بود. آنوقت‌تازه‌بیش ازیکماه‌نمیگذشت که‌محاصره شروع شده‌بود. فقط یکماه ودرعین‌حال ، سراسرشهر دریك حلقه خندقهای‌خاك سرخ‌احاطه شده،تمام کوچه هاوخیابانهای خاك‌آلود ازکاربهاوآمبولانسهای خون چکان که اجسادیمه جان مجروحین را بطرف بیمارستانهامیبردندپرشده، صدای «بوم-بوم» بمباران لرزه براندام‌ساکنین انداخته وکورکن

رعدوبرق خانه‌ای را ویران کرد
صاحب‌خانه‌وهمسرش بسختی مجروح شدند

غرش‌سهمگین رعدوحشتی‌دردلها میافکند وبرق‌خیره کننده آن‌اعماق ظلمتکده‌هارا روشن میساخت اهالی کنگاوربگوشهٔ‌اطاقها خزیده وباحیرتی آمیخته‌به‌ترس‌باین‌منظره نگاه میکردند «خداکرم» هم که یکی اززارعین کنگاوربود بعجله‌وارد منزل‌شدوهنگامیکه درگوشه اطاق نشست واستکان چای درمقابلش‌قرارگرفت احساس‌آرامش‌نمود

خداکرم‌باخاطری‌آسوده درروی تشك‌نشسته‌بود وبازنش گفتگومیکرد که‌ناگهان‌رعد باصدای گوشخراشی غریدوپایه‌های ساختمان مسکونی اورا نیزبلرزه درآورد ودریك‌لحظه ازساختمان‌دوطبقه‌وی‌جزتلی ازخاك‌وچوب و آجر باقی نگذاشت .

اهالی که‌صدای‌مهیب فروریختن عمارت‌خداکرم‌را شنیده‌بودندباعجله خودرا بمحل‌حادثه رسانده وبازحمت‌زیاد خداکرم‌وزنش‌را که‌بسختی مصدوم شده‌بودند ازمیان خروارهاخاك وآجربیرون کشیده وتحت‌درمان قراردادند ولی‌حال‌هردوآنهاوخیم‌است

جوانی که ادمکشی راازپدرش ارث برده
باکارد قصابی بجان پسرعموی خودافتاد
حسین براثر ضربات کارد وخونریزی زیاددرحال مرك است

درعکس بالاحسین روی‌تخت بیمارستان شاهپوردرحالیکه براثر خونریزی زیادبیهوش‌افتاده است مشاهده میشود

خبرنگارماازتبریز گزارش میدهد: چندروزقبل جوان‌شروری‌بنام «مجید» باکاردقصابی‌بطرف پسرعموی خویش «حسین» حمله بردوویرابشدت‌مجروح نمود .

پدرحسین‌چندی‌پیش‌بوسیله‌پدرمجید بقتل‌رسیده‌بودیعنی‌برادری، برادرخود را کشته بودوحسین که جوانی‌سربراه ریاکدل بودپس‌ازقتل پدربا خانواده عموی خویش‌قطع‌رابطه کرده‌وباکاری فرسوده‌ایکه تنهاارثیه‌پدرش بودامرار معاش میکرد.

آنشب‌نیزپس‌ازاتمام‌کارخسته‌وکوفته باتفاق چندنفر ازرفقای‌خویش‌بطرف منزل حرکت مینمود که ناگهان مجید سر راه اوراگرفت وشروع بمسخرگی کرد.

حسین که بادیدن قیافه پسرعموی خویش‌بیادقتل‌ناجوانمردانه پدرخود افتاده‌بودباعصبانیت بمجید گفت:

عاقبت‌انتقام خون پدرم راخواهم گرفت.

مجید که درشرارت دست کمی از پدرخویش‌نداشت درحالیکه سرتاپای حسین رابرانداز میکردگفت حالا میبینیم، وآنوقت بطرف دکان قصابی روبرودوید، کارد خون‌آلودقصابی‌رااز پیشخوان‌برداشت وبطرف پسرعموی خویش‌حمله برد.

دوستان‌حسین‌خواستندمداخله کنند اماقبل‌ازآنکه‌بتوانندکاری‌انجام‌بدهند مجیدباچند ضربت حسین‌رامجروح و فرارنمود.

مجروح بلافاصله بیمارستان اعزام شدومجیدنیزپس ازچنددقیقه بوسیله مامورین کلانتری دستگیر وزندانی گردید

عواید موقوفات‌مرحوم «امینی» کجا مصرف میشود.؟
زایشگاه را تاسیس کنید تااین‌عواید حیف ومیل نشود

چهل‌وپنجسال‌قبل شخص‌نیکوکاری بنام‌آقای «حاج‌محمدعلی‌امینی» درشمال‌شهر قزوین بیمارستانی بنا کرد وپس‌ازتهیهٔ تخت ودارو وپزشك وپرستار باحضورفرماندارو‌قت بیمارستان‌را افتتاح‌نمود وموقوفاتی‌هم برای‌هزینهٔ‌آن اختصاص‌داد . تاخود زنده بود وضع بیمارستان ازهرلحاظ مرتب وعوائد موقوفات مرتباًصرف‌هزینهٔ‌بیمارستان میگردید ولی پس‌ازمرك آنمرحوم تمام عوائد موقوفات مزبورحیف‌ومیل شده وتنهاقسمت‌ناچیزی ازآن بمصرف‌میرسد .

از چهارسال‌قبل‌نیز که محل بیمارستان ساختمان اهدائی شهرداری انتقال یافته است متولی موقوفات بکلی از پرداخت هزینهٔ بیمارستان خودداری کرده و بعذر اینکه بیمارستان بمحل دیگری انتقال یافته است شانه از زیر بار خالی میکند بالاخره پس از تشکیل کمیسیونهای متعدد تصمیم گرفتند که محل بیمارستان امینی را بزایشگاه اختصاص دهند و عواید موقوفات بیمارستان را صرف هزینهٔ زایشگاه نمایند ولی تاکنون از تاسیس و افتتاح زایشگاه خبری نشده و متولی موقوفات هم از اجرای تصمیمات قبلی امتناع‌نموده‌است شایسته‌است فرماندار واولیای‌امور شخص‌مزبور را ملزم باجراء قرارداده‌و تحویل عوائد موقوفات نموده وزایشگاه‌را تأسیس‌نمایند تاهم‌اهالی شهرقزوین ازاین‌جهت درمضیقه‌نباشند و هم عوائد مزبور حیف ومیل‌نشود .

شهردار برای عمران شهر فعالیت میکند

خبرنگارما ازابهراطلاع میدهد دراثرمراقبت‌های‌مداوم‌آقای سلیمانی شهردارابهر وضع نان وگوشت‌این‌شهررویبهبود گذاشته است وهمچنین طبق برنامهٔ قبلی‌شهرداری‌اقدام بتوسعهٔ خیابانهای شهرنموده‌است وازچندروز قبل تخریب منازل‌ومغازه‌هائی که درمسیرخیابان واقع شده‌اند شروع شده‌است اهالی‌ازفعالیت‌های شهرداراظهاررضایت وقدردانی‌مینمایند.

باطلاق بجای اسفالت

سال گذشته‌ازطرف‌مقاطعه‌کاران‌سازمان‌برنامه‌بمنظور اسفالت خیابانهای شهر ، زیرسازی وسایر عملیات مقدماتی شروع‌شد ولی بعلت شروع‌فصل‌زمستان‌تمام این فعالیتهای متوقف گردید وباوائل فصل‌بهار مو کول شد ولی‌متاسفانه درحال حاضر بعلت توقف عملیات زیرسازی‌ونزول بارانهای پی‌درپی اغلب‌خیابانهای نهاوندبصورت باطلاق ومردابهای عریض و طویلی‌در آمده‌است بطوریکه‌نه‌تنها اهالی شهر هنگام عبور ومرور دچار ناراحتی‌میشوند بلکه عبور ومرور وسائط نقلیه‌نیزازخیابانهای‌شهر بااشکال صورت میگیرد .

اهالی‌نهاوند انتظاردادند که‌مسئولین امر هرچه‌زودتر مجددا عملیات اسفالتکاری خیابانهارا شروع کنند ومردم راازاین دردسرنجات‌دهند.

بارندگی مفید
تنزل قیمت ماهی

خبرنگارما از فریدونکنار اطلاع میدهدازروزاول‌فروردین‌ماه تاکنون بارندگی‌قطع نشده‌است‌واین‌امر موجب گردیده‌است که صیادان‌محلی‌بتوانند باتوردستی(سالیك)ماهی‌سفید فراوانی صید کنند فعلا قیمت ماهی تنزل بسیاری کرده‌است‌بطوریکه ماهی‌سفید تا۱۰ریال‌خریدو فروش میشود واین وضعیت‌ازسی‌سال قبل‌تا کنون سابقه نداشته‌است.

تقدیر کتبی

خبرنگارما ازقزوین‌مینویسد: اخیراً آقای‌طیب‌زاده ناظم مالی‌راه‌در ناحیه‌رشت وزنجان بعلت فعالیتهائی که‌درزمستان سال گذشته برای‌جلوگیری ازانسداد راه ابرازداشته‌است ازطرف‌وزارت‌راه واداره کل راه کتباً موردتقدیر قرار گرفته‌است.

اقدامات اساسی انجمن‌شهر

انجمن‌شهربندرپهلوی ازبدوتشکیل‌تاکنون برای‌اصلاح وضع‌شهر گامهای‌مؤثری‌برداشته‌است که ازجملهٔ‌آنها پرداخت‌بهای دستگاههای‌رادیو اوژی و رادیوگرافی بیمارستان شهر ، تکمیل اسفالت خیابان‌ها ، عقدقرارداد باسازمان برنامه بمنظوراحداث‌سدبلوار ،تکمیل تاسیسات‌کارخانه‌برق وهمچنین‌سایراصلاحات ضروری‌را میتوان نامبرد .

بابرنامه‌های‌عمرانی جدیدی که‌دردست اقدامست‌امیدمیرودوضع عمومی‌شهر ازهرلحاظ روبهبود رود .

عیدی‌واضافات‌را هنوز نپرداخته‌اند

طبق گزارش‌خبرنگارماازمیناب با اینکه قریب‌یکماه‌ازسال‌جدیدمیگذرد هنوزهم عیدی‌واضافات وحتی‌حقوق اسفندماه بعضی ازکارمندان‌ادارات‌این شهر پرداخت‌نشده‌است‌کارمندان‌ازمقامات‌مربوطه خواستارند که هرچه زودتر نسبت باین‌موضوع اقدامات سریع بعمل‌آورند .

صیادان جسور

چندروزقبل بااینکه‌هوای بندرپهلوی تقریبا منقلب‌و دریاطوفانی‌بود معهذاهفت‌نفر ازجسورترین صیادان برای‌صید ماهی‌سوار برقایق‌بزرگی‌شده وپس‌ازعبور ازمرداب وارد دریا شدند .

اینعده پس‌ازمدت کوتاهی درحالیکه چندین‌هزارماهی صید کردوباخود میکشیدند شادیکنان‌بطرف ساحل‌حرکت کردند .

قایق‌این‌صیادان جسوروبی‌پروا درمیان‌نگاههای تحسین آمیزصیادانی که‌درساحل ایستاده بودند بنزدیکی موج‌شکن رسیدوراه‌خودرا بطرف‌مرداب کج کرد.

ولی‌درست درهمین‌موقع موج‌عظیمی که‌چون کوه پیش میتاخت‌قایق صیادان‌را بلند کردودرارتفاع خودآنراواژگون نمودوصیادان بی‌پروارا درکام‌خود فروبرد.

بزودی دهقاقایق ماهیگیری برای‌نجات مغروقین‌بآب افتادومردمی که بلافاصله ازماجرا باخبرشده ودرساحل گرد آمده‌بودند باشوروهیجان آنهارا‌تشویق‌وتحریص میکردند.

براثرتلاش صیادان هفت‌نفرازمغروقین‌نجات یافتندولی دونفر باسامی «خیرالله‌علیجانی» و«علی کارگر» درمیان امواج خروشان‌دریا ازنظرناپدیدشدند.

جسدخیرالله پس‌ازچند ساعت ازدریاگرفته‌شد وپس‌از انجام‌تشریفات قانونی‌دفن گردید ولی‌تاکنون‌جسدعلی‌کارگر بدست‌نیامده است.

یکدستگاه تلفن ۱۰۰ شماره‌ای میخواهند

پس‌ازسالها انتظار ادارهٔ تلفنخانهٔ عمومی گیلان دستگاه تلفن ۳۰ شماره‌ای‌فومنات رابه ۵۰ شماره‌ای تبدیل‌نمود وچون‌این۲۰ شماره اضافی کفاف تقاضای مکررااهالی‌رانمیکند ازمقامات مربوطه انتظاردارند یکدستگاه تلفن۱۰۰ شماره‌ای‌برای‌این شهرستان‌اختصاص دهند تانیازمندی‌اهالی کاملامرتفع گردد ولااقل نظرمردم فومنات ازلحاظ تلفن‌تأمین‌شود.

انتصابات بشهرستانها

بندربوشهر - آقای یاسینی بخشدارحوزه‌دشتی، آقای‌اشرف‌زاده‌رئیس دارائی‌دشتی

نهاوند - آقای‌دکتررضوی‌رئیس درمانگاه شماره‌یك

یزد - آقای‌علی‌اکبررضائی‌یزدی رئیس‌حسابداری دارائی- آقای سید جعفرفاضل رضوی‌معاون اداری دایره مالیات‌بردرآمد آقای‌احمدعلومی‌امین دارائی‌اردکان

مسابقات کشتی آموزشگاهها خاتمه یافت

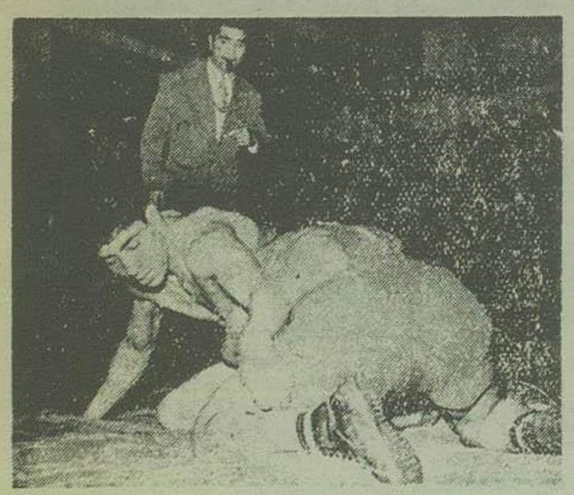

خبرنگارماازتبریز مینویسد:چندروزقبل‌مسابقات کشتی آموزشگاههای تبریز که‌بداوری آقایان سرگرد قاسمی ،مجتبوی ،ملکزاده،صدرالاشرافی مستوفی ومنصوری درسالن تربیت‌بدنی تبریزشروع شده‌بودخاتمه‌یافت

دراین‌مسابقه ازوزن اول تاهفتم ترتیب آقایان رونقی فرنوش فرحی اسفرضائی ،منوچهرمقدم ،صمد دربندی ،خلیل عطاری‌راهدوست حائز رتبه اول‌شدند

درعکس بالاصحنه‌ای ازین مسابقات درسالن‌تربیت‌بدنی‌دیده‌میشود

دستیابی بآب شیرین

ازمدتها پیش‌بعده‌ای ازکارشناسان ومهندسین بمنظورتهیه آب مشروب مشغول فعالیت‌هستندول اغلب‌چاههای عمیقی که‌تاکنون حفرشده بودباآب شوربرخورده بود خوشبختانه اخیراثر فعالیتها: بیسابقه‌ونمی‌بخش آقای مهندس‌ژرژمسروپیان‌مهندس‌فرانسوی شرکت«ستمو» دربیست‌وچهار کیلومتری شهر چند حلقه چاه‌عمیق‌حفر شده‌است که باب شیرین‌وقابل شرب‌برخورد نموده‌است.

مهندس مزبور عقیده دارد که‌با کمی‌صرف وقت‌ومطالعه‌میتوان درتمام نقاط بوشهر بمنابع آب‌شیرین دست یافت.

ورزش

یك باخت، یك مساوی

تیم فوتبالی که در باکو در زمین و در حضور تماشاچیان خود از تیم فوتبال تهران شکست خورده بود در تهران از تیم فوتبال تهران سه بر هیچ بر دو با تیم تاج هم دو بر دو مساوی کرد و بدون باخت کشور ما را ترك نمود.

در مقاله قبلی از چند عامل «غیر فنی» شکست تیم تهران صحبت کردیم امروز لازم است به بحث خود ادامه بدهیم

باید قبول کرد که فوتبالیستهای باکو علاوه بر اینکه مسابقه زیاد داده بودند از لحاظ فورم و تکنیك نیز بهتر از فوتبالیستهای ما بودند از آغاز بازی معلوم بود که فوتبال را فهمیده بازی میکنند. فوتبالیستهای باکو توپ را خوب کنترل میکردند خوب پاس میدادند و خوب جا میگرفتند آنطوریکه بعضی‌ها ادعا میکنند در میان آنها فوتبالیست درجه یك موجود نبود.

اصولا فوتبال آذربایجان شوروی در «کلاسمان» فوتبال شوروی مقام جالبی ندارد تا کنون دیده و شنیده نشده است که فوتبال باکو در مقابل تیمهای درجه یك شوروی مهارتی بخرج دهد و پیروزیهای جالب بدست آورد.

خودسرپرست تیم باکو قبول داشت که تیم آنها «درسری ب فوتبال شوروی مقام پنجم را دارد.

در میان افراد تیم باکو چند بازیکن بهتر از سایرین بودند مثلا گلری خوب داشتند خوب جا میگرفت از خود اطمینان داشت و ضربه‌های «دگاژمان» او جدا جالب بود با ضربه‌های کشیده توپ را همیشه به محوطه تیم مارد میکرد و این ضربه‌ها اغلب سیر بازی را بسوی دروازه ما میکشید علاوه بر گلر یك و یك هافبك ماهر نیز در میان افراد این تیم دیده میشد با این اوصاف شکست تیم ما را نمیتوان فقط در برتری فن آنها دانست باید گفت یك تیم آماده تهران مقدور بود که در مقابل این تیم شکست نخورد. اتفاقاً تیم نسبتاً آماده تهران در باکو از این تیم نه فقط شکست نخورد بلکه پیروزی هم بدست آورد.

گفتن «تیم ما تمرین نداشت» بسیار آسان است. ولی پاسخ سئوال «چرا تیم ما تمرین نداشت؟» بسیار مشکل است.

مسئولین فوتبال ایران میدانستند که تیم باکو به تهران خواهد آمد. حتمی بود که تیمی که از ما یکبار شکست خورده بود برای مسابقه «روانش» اهمیت بسیاری قائل است و برای جلوگیری از تکرار شکست خود را بهتر آماده خواهد کرد.

ما کمزمین داشتیم، فوتبالیست داشتیم مربی خارجی و کمیته فنی داشتیم و فیلا هم میدانستیم که تیمی شهر ما میآید. آیا بچه دلیل مسئولین فوتبال ما غفلت کردند و در مقابل تیم باکو یك تیم تمرین نکرده را قرار دادند. اگر تیم ما تمرین داشت و ترتیب تیم به اصول فنی متکی بود بطور مسلم علاقمندان ورزش ایران در صورت باخت مانند حالا ناراحت نمیشدند. زیرا بالاخره یك تماس ورزشی است بر دهم دارد، باخت هم دارد.

فوتبال ایران همیشه فاقد یك سیستم صحیح بوده است.

متاسفانه مربیان خارجی که به ایران آمده‌اند بعللی نتوانسته اند فوتبال ایران را نه یك سیستمی عادت بدهند. دو سال پیش تیم تاج تا اندازه‌ای به سیستم «دبل بو» عادت کرده بود. متاسفانه مدتها است این تیم هم سیستم خود را از دست داده و در میان تیمهای «بی سیستم» قرار گرفت.

فوتبال ایران متکی به قدرت است. بازیکنان انرژی داریم. اغلب بازیکنان ما در مدت ۹۰ دقیقه بازی احساس خستگی نمیکنند. ولی در کنترل توپ و در تکنیك بازی مهارت کامل ندارند. از این لحاظ است که شاهنشاه همیشه میفرمایند که «ما در رشته فوتبال عقب هستیم باید به این رشته مهم بیشتر توجه کرد».

کسانی که هر دو مسابقه را از رادیو تعقیب میکردند تعجب مینمودند که طبق گفته گوینده رادیو با اینکه توپ اغلب در پای بازیکنان ما بوده است چگونه بجای تیم ما آنها گل میزدند آیا گوینده رادیو برای دلخوشی مردم مخصوصاً جریان مسابقه را عوضی میداد؟

تعجب شنوندگان رادیو جداً بجا بود. اتفاقا گوینده هم راست میگفت. زیرا ما که در تماشای مسابقه حاضر بودیم با چشم میدیدیم که ابتکار بازی بیشتر با تیمهای ما بوده است. در بازی اول قریب ۶۰ دقیقه و در بازی دوم قریب ۷۵ دقیقه تفوق بازی با ما بوده است ولی چه فایده تیم باکو از فعالیت خود نتیجه میگرفت ما نمیگرفتیم.

زیرا آنها پاس‌های دقیق میدادند و میدانستند که چکار بکنند و ما توپها را بدون هدف ابن‌ور و آنور پرت میکردیم.

در بازی اول انرژی بازیکنان ما بکلی بهدر میرفت. معلوم بود که بازیکنان ما روحیه نداشتند. قدرت بازیکنان ما باصطلاح صاحب نداشت در «وسط» مانده بود و الا با همه شرائط نامناسب میتوانستیم هم گل بزنیم و هم کمتر گل بخوریم.

در مسابقه دوم تیم تاج بهتر از تیم کلنی تهران بازی کرد. یعنی توانسته است از انرژی بی پایان خود نسبتاً نتیجه مناسبی بدست آورد.

فشار تاج باندازه‌ای زیاد بوده است که بتدریج بازیکنان باکو در مقابل «قدرت» تکنیك خود را از دست میدادند و دچار پرشانی میشدند. در بازی تاج دقایقی پیش آمده بود که اگر استفاده میشد تیم باکو بطور حتم با تفاوت چند گل شکست میخورد.

همان گلر ماهر باکو چند بن بار کنترل اعصاب خود را از دست داد و خطاهای غیر قابل بخشش کرد چند بن بار بیجهت از دروازه بیرون آمده و توپ را بی صاحب گذاشته بود ولی کی بود که این توپهای بی صاحب را وارد دروازه باکو بکند.

در هر صورت مسافرت تیم فوتبال باکو خالی از نفع نبود. هر چه بودند بالاخره خوب بازی میکردند و تماشای بازی آنها جالب بود. علاقمندان فوتبال تهران بدین وسیله موفق شده‌اند که پس از یك سال در دو مسابقه تماشائی حاضر شوند. بار دیگر ثابت شده است که مردم ایران تشنهٔ فوتبال هستند. از تماشای مسابقات جالب لذت میبرند. وظیفهٔ مسئولین ورزشی ما است که این حقایق را در نظر بگیرند و برای پیشرفت فوتبال ایران آنچه مقدور است انجام دهند.

دو و میدانی

فدراسیون دو و میدانی کشور طی نامه‌ای بتربیت بدنی شهرستان تبریز اطلاع داده است که فدراسیون دو و میدانی کشور در نظر دارد مسابقات دو و میدانی قهرمانی کشور سال جاری را در آن شهرستان در اوایل شهریور ماه انجام دهد لذا آن شهرستان بایستی خود را برای پذیرائی از ورزشکاران تهران و شهرستانها آماده نماید.

قرعه کشی برندگان مسابقه ورزشی اطلاعات

همانطوریکه در شماره پنجشنبه اطلاع دادیم از بین کلیه کسانی که در مسابقه ورزشی اطلاعات و پیش بینی درباره برنده مسابقه فوتبال تیم باکو ـ تاج شرکت کرده بودند ۲۸ نفر سئوال ما جواب صحیح داده بودند.

برای تعیین سه نفر برنده و قرعه کشی از اداره تربیت بدنی و باشگاه تاج دعوت بعمل آمده است که نماینده خود را برای حضور در مراسم قرعه کشی بسازمان ورزشی اطلاعات معرفی نمایند.

امروز ساعت پنج مراسم تعیین سه نفر برنده مسابقه سازمان ورزشی اطلاعات بعمل خواهد آمد و برندگان مسابقه در شماره فردا معرفی خواهد شد.

چند آمار...

امروز از طرف وزارت فرهنگ چند آمار جالب و قابل توجه منتشر شد.

بموجب این آمار در سال ۱۳۲۱ در تهران و شهرستانها مجموعا ۸۰۲ نفر در سال ۱۳۲۵، ۱۴۳۳ نفر و در سال جاری ۶۸۵۷ نفر از کلاسهای ششم متوسطه فارغ التحصیل شده و موفق باخذ دریافت (دیپلم کامل متوسطه) شده‌اند بموجب همین آمار از سال ۱۳۲۱ تا کنون ۴۰۴۶۸ نفر فارغ التحصیل شده‌اند.

این دیپلمه‌ها بطور کلی دارای تحصیلات نظری بوده و نمیتوانند از تحصیلات خود در مشاغل فنی استفاده نمایند.

ادارات و موسسات دولتی هم که نیازی باستخدام آنها ندارند یعنی مطابق قانون اصولا حق استخدام ندارند.

دانشگاه تهران و شهرستانها حداکثر میتوانند سه هزار دیپلمه بپذیرند و بیشتر از این گنجایش ندارند با این وضع سالی چهار هزار نفر دیپلمه بلاتکلیف در سراسر کشور سرگردان و بیکار میگردند اگر وضع بهمین طریق پیش برود در سال ۱۳۴۵ یعنی ده سال دیگر چهل هزار نفر دیپلمه بیکار و سرگردان خواهیم داشت بهترین طریق خاتمه دادن باین وضع اسفناك اولا توسعه دانشکده‌ها بمیزان زیاد برای رفع سرگردانی بیکاران فعلی و ثانیا توسعه و ایجاد مدارس فنی حرفه‌ای کشاورزی بمعنی حقیقی برای تربیت نسل آینده است.

از طرفی تاسیس دبیرستانهای نظری ملی و بمشکلات فعلی کمك میکند.

وزارت فرهنگ میتواند با بودجه‌ایکه صرف کمك بمدارس ملی مینماید همه ساله بر تعداد هنرستانها و کارگاههای فنی بیافزاید.

دکتر بیانی وارد مسکو شد

ساعت سه بعد از ظهر دیروز آقای دکتر بیانی رئیس کتابخانه ملی تهران که برای شرکت در کنفرانس ادبیات و هنر تاجیکستان که در مسکو برگزار میشود بشوروی عزیمت نموده بود به مسکو وارد شد.

در فرودگاه مسکو عده‌ای از رجال و معاریف تاجیکستان از آقای دکتر بیانی استقبال کردند.

آقای دکتر مهدی بیانی بنا بدعوت انجمن روابط فرهنگی تاجیکستان بکشور اتحاد جماهیر شوروی مسافرت نموده است وی در دهه ادبیات و هنر تاجیکستان بعنوان مهمان جمهوری تاجیکستان شرکت خواهد کرد.

فرهنگیان کشور

ماکلیه مسائل فرهنگی را در این قسمت منعکس می نمائیم و منظور ما کمك بفرهنگیان و درج مسائل مخصوص فرهنگ است از این جهت اگر نظریات و مسائلی بنظر معلمین و فرهنگیان و دانشجویان میرسد که میتواند در راهنمائی اولیای فرهنگ موثر باشد برای ما بنویسند تا بنام خودشان در این ستون چاپ شود خواهشمند است در پشت پاکت قید شود:

روز نامه اطلاعات
(قسمت فرهنگی)

فرهنگ دانشگاه

فروشگاه فرهنگیان بزودی دایر میگردد

از طرف وزارت فرهنگ شرکتی بنام شرکت تعاونی فرهنگیان تشکیل خواهد شد کمیسیونی مامور مطالعات لازم برای تشکیل شرکت مزبور شده‌اند

بقرار اطلاع اساسنامه شرکت تعاونی فرهنگیان تهیه شده است شرکت مزبور دارای فروشگاه بزرگی خواهد بود که اجناس را بقیمت ارزان در اختیار معلمین و فرهنگیان خواهد گذارد شرکت اقداماتی بعمل آورده که اجناس لازم و مورد احتیاج را دست اول تهیه نماید و حتی الامکان بقیمت ارزان در اختیار فرهنگیان بگذارد.

در سازمان اداری وزارت فرهنگ تغییراتی داده میشود

بخش‌های ده گانه فرهنگی مستقل شده و بازرسان اداری و فنی بفرهنگ تهران منتقل میگردند

از چند روز قبل کمیسیونی باشرکت آقایان معاون و مدیران کل وزارت فرهنگ مشغول مطالعه در وضع سازمان فعلی وزارت فرهنگ می‌باشند نظر این کمیسیون تغییر در سازمان فعلی فرهنگ است بنحویکه کارهای جاری سر بمتر انجام گیرد و باصطلاح از کاغذبازی حتی الامکان جلوگیری شود

امروز اطلاع حاصل شد که بزودی تغییراتی در کادر وزارت فرهنگ داده خواهد شد.

همچنین گفته میشود که بخشهای ده گانه فرهنگی بصورت فرهنگهای مستقل در خواهند آمد، کودکستان ها و دبستانها تابع بخشهای فرهنگی خواهند بود و در انتخاب رئیس بخش دقت کافی میشود که از فرهنگیان سابقه دار انتخاب شوند.

بازرسان اداری و فنی مطلقا بفرهنگ استان تهران منتقل خواهند شد

در هر بخش سه نفر بازرس فنی به عنوان راهنما انجام وظیفه خواهند کرد

بودجه فرهنگ استان تهران از بودجه وزارت فرهنگ تفکیك میشود ادارات فرهنگ حومه و آموزش ابتدائی از صورت فعلی خارج شده و فرهنگهای حومه مانند شمیران کرج و دماوند مستقل خواهند شد.

بطوریکه شایع است وزارت فرهنگ در نظر دارد از وجود بازرسان اداری در کادر آموزش نیز استفاده نماید.

انتصاب

آقای قاسم امین روشن معاون اداره امور اجتماعی فرهنگ بسمت معاون اداره عمران استان هفتم منصوب و مشغول کار شد.

اولین شکار آقای تراورس

بقیه از صفحه ششم

رودخانه پائین رفتند که انگار از زمین مسطحی میگذشتند،

شکارچیها از پشت سر با و نهیب زدند اما تراورس تنها چشمهایش را بست و خودش را محکم بزین چسباند. بیاد آورد که شیطان پیشتر از آن کسی را کشته بود و لرزید.

ناگهان شیطان چنان خیز بلندی در هوا برداشت که تراورس فکر کرد که دیگر هرگز بزمین برنخواهد گشت. اما اسب صحیح و سالم آنطرف رودخانه پائین آمد. تراورس با قدرتی جادوئی هنوز برزین نشسته بود. لحظه‌ای بعد شیطان برفراز تپهٔ دیگر و درست در میان سگها که بالاخره روباه را زنده گرفته بودند قرار داشت.

باین ترتیب تراورس گرچه ابداً اسبسواری نمیدانست نشان داد که سوارکار ماهری بود چون قوطی سیگارش را بیرون آورد و وقتی سایر شکارچیها از روی پل گذشتند و از تپه بالا آمدند او را دیدند که براحتی بر اسب نشسته بود. بآرامی سیگار میکشید و سر شیطان را دوستانه نوازش میکرد.

آنشب پس از شکار «یادوك پیر» بدخترش گفت:

«دختر عزیزم، اگر بآن جوان علاقمندی و میخواهی او را زنده نگهداری از او قول بگیر که دست از اسبسواری بکشد. من هرگز سوارکاری بهتر و دلیرتر از او ندیده‌ام. امروز او چند خیز بسیار خطرناك برداشت اما باید جلوی او را گرفت چون بالاخره روزی گردن خودش را خواهد شکست.»

یادوك جوان بنوبهٔ خود آنقدر از سوارکاری داماد آینده‌اش خوشحال شده بود که آنشب در حضور همه کسانیکه در اطاق پذیرائی حضور داشتند پیشنهاد کرد که شیطان را برسم هدیه باو بدهد.

تراورس با اندوه گفت:

«نه، نمیتوانم قبول کنم. هم اکنون خواهر شما از من خواهش کرده است که از چیزی که در زندگی برایم از هر چیز عزیزتر است یعنی اسبسواری دست بکشم می‌بینید که او برای سلامتی من نگران است و از من خواهش کرده است که قول بدهم که دیگر هرگز اسبسواری نخواهم کرد. البته من هم باو قول داده‌ام.»

همه حاضرین بشدت شروع باعتراض کردند.

تراورس به یادوك جوان گفت:

«بله، میدانم که خیلی مشکل است. ولی این نشان میدهد که یك مرد بخاطر زنی که دوستش دارد تا چه حد میتواند از خودگذشتگی نشان بدهد.»

بر باد رفته — ۳۵۸

هاز کندن صفوف قبر که اجساد مقتولین را قبل از سرد شدن مثل کنده‌های درخت میان آنها میانداختند خسته شده بودند و همه اینها فقط در عرض یکماه انجام شده بود.

تازه از دورانیکه سربازان شمالی از دالتون بطرف جنوب سرازیر شده بودند فقط چهار ماه می‌گذشت. چهار ماه و آنوقت بنظر اسکارلت عمری میرسید. صفحات زندگی خود را ورق میزد، اینمدت کوتاه در نظرش قرنی جلوه میکرد. اصلا باور نمیکرد که فقط چهار ماه گذشته و اینهمه حوادث روی داده.

در عرض این مدت. دالتون، رساکا و کنسیا، همهٔ این نقاطی که روزی در نظرش فقط نام چند ایستگاه راه‌آهن بودند و امروز بعنوان محل جنك خونین خوانده میشدند سقوط کرده بود. دیگر امروز اسامی نهر پیچ‌تری، دکاتور (۱) کلیسیای عزرا (۲) و نهر اوتوی (۳) برایش بهیچوجه اسمهای جالب و فرح انگیز نبودند دیگر هیچوقت این نقاطی را که روزی در حومه آتلانتا، قرائی آرام و پر از دوستان خوش آینده بودند و چه بسیار در ساحل آبهای گذران نهرهای آن با افسرهای خوش صورت بگردش رفته بود، بآن صورت اولیه نمیتوانست در نظر خود مجسم کند.

امروز این اسامی برایش خاطرهٔ جنگها را تجدید میکرد و آن چمن‌های سبز و لطیفی که روزگاری بر رویشان میآرمید امروز در اثر گردش چرخ عرادهای توپ فرو رفته، در اثر پای سربازانی که بروی هم نیزه میکشیدند پایمال شده و در زیر اجساد نفراتی که در آستانهٔ مرگ جان میکندند پژمرده بود ... و اکنون آن نهرهای آرام که آشیان باتلبی بروی هم میغطید، بیش از آنکه خاك سرخفام جورجیا بتواند آنرا قرمز کند خون سربازان آنها را ارغوانی کرده بود.

نهر پیچ‌تری از آن موقع که شمالی‌ها سعی کرده بودند از آن بگذرند آبش صورتی شده بود. تمام این نقاطی که روزی تفرجگاههائی دلپذیر بود، حالا گورستانهای خاموشی بودند که در آنجا دوستان و آشنایانشان مدفون شده بودند، تمام آن بیشه زارها و باغستانهای زیبائی که جلوه گاه عشاق بود حالا اجساد سربازان در لابلای درختانشان افتاده و سرعت می‌پوسیدند. تمام این اسم هائی که به نقاط اطراف آتلانتا اطلاق میشد حالا محل هائی را به یاد مردم می‌آورد که سربازان مهاجم شرمن کوشیده بودند از آنجا داخل شهر شوند و نفرات از جان گذشته هود آنها را عقب رانده بودند.

آخر الامر پس از مدتی بی‌خبری، از سمت جنوب خبری به اهالی رسید که آنها را بیش از پیش مضطرب کرد و آن این که ژنرال شرمن مستقیماً هدف حمله‌اش را راه‌آهن جونزبورو ساخته و می‌خواهد از این راه شهر را تسخیر کند. دیگر موضوع زدوخوردهای کوچك در کار نبود بلکه حساب حمله دسته‌جمعی، و جنك نهائی بود بخاطر جلوگیری از پیشرفت آنها، ناچار قوای حکومت ائتلافی از همه طرف جمع آورده و هزار نفر برای مقابله با آنها آماده شده بود.

اسکارلت که در وحشت نزدیك شدن قوای دشمن بتاراسخت ناراحت بود، خود فکر کرد «برای چه جونزبورو؟ چرا میبایستی هدف آنها متوجه این ناحیه شده باشد؟ آیا در سراسر راه‌آهن جای دیگری نبود که بآن حمله کنند؟»

Utoy (۳)Creek(۲)Ezva Church (۱) Decatur

Erfahrene Schreibkraft
gesucht
Unduetsch Company Ltd.
Telefon: 52636-52583_51710
آ_۱۱۸۱ ۳_۳

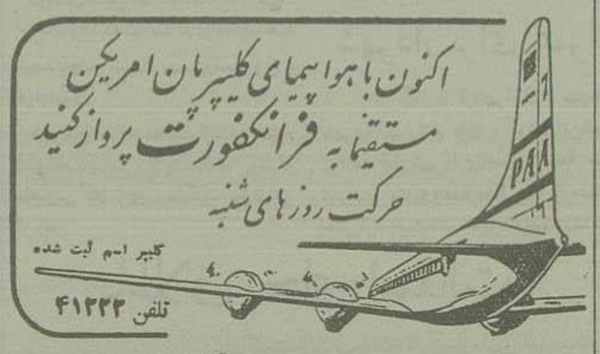

آ_۱۵۹۶

آگهی مناقصه حمل یکصد و نود دستگاه واگن باری مسقف

راه‌آهن دولتی ایران حمل از رامزمین تعداد صد و نود دستگاه واگن مسقف باری خریداری از کارخانه (زیمرینك گزاس یوگر) اطریش را از (وین) تحویل روی ریل اسکله بندر خرمشهر طبق مشخصات و نقشه موجود در اداره کارپردازی راه‌آهن بمناقصه میگذارد.

داوطلبانیکه مایل شرکت در این مناقصه باشند میتوانند همه روزه از تاریخ انتشار آگهی باداره کارپردازی (بخش قراردادها و مناقصه) مراجعه و با تسلیم قبض صندوق راه‌آهن بمبلغ پانصد ریال نقشه و اوراق مشخصات را دریافت نموده پیشنهادات مشروح خود را که شامل هزینه حمل و خط سیر و برنامه حرکت و کلیه وسائل حمل واگن‌ها و سایر شرایط لازم بوده باشد طبق دستور مندرجه در شرایط مشخصات مناقصه تنظیم و بضمیمه یکبرك ضمانتنامه بانکی بعنوان شرکت در مناقصه بمبلغ ۳۵۰۰ لیره صادره از یکی از بانکهای مجاز ایران یا بانکهای خارجی که بتایید بانکملی ایران رسیده باشد ولااقل مدت سه ماه اعتبار داشته باشد طبق شرایط مناقصه در پاکت لاك و مهر شده از اول وقت اداری دوشنبه شانزدهم اردیبهشت ماه ۱۳۳۶ تا ساعت ده صبح بصندوق پیشنهادات بیاندازند.

پیشنهادات در ساعت ۱۰ صبح همانروز باز و قرائت خواهد شد به پیشنهادات فاقد سپرده یا پیشنهادیکه سپرده آن کمتر از میزان مبلغ فوق بوده و یا بعد از موعد مقرر برسد و یا مشروط بوده باشد ترتیب اثر داده نخواهد شد.

حضور پیشنهاددهندگان در جلسه مناقصه آزاد و راه‌آهن دولتی در رد و قبول یك یا کلیه پیشنهادات مختار است سپرده برنده مناقصه در صورت عدول و استنکاف از انجام معامله بدون هیچگونه تشریفات بنفع راه‌آهن دولتی ضبط خواهد گردید.

راه‌آهن دولتی ایران
آ_۱۷۲۰

مدلهای جدید یخچال معروف کلوینیاتور

مورد پسند هر صاحب سلیقه است

کلوینیاتور قدیمی ترین سازنده یخچال در دنیاست

نماینده انحصاری،
شرکت سهامی فیروز ـ خیابان سعدی
Kelvinator

اهواز شعبه شرکت سهامی فیروز ـ خرمشهر شرکت سهامی فیروز ـ آبادان
شرکت سهامی جنوب ـ شیراز سالکی
آ_۱۵۷۲

چرا نخست وزیر اردن استعفا داد؟

دیروز نخست‌وزیر اردن سلیمان نابلسی استعفاداد. بدین‌ترتیب کشمکشی که ازمدتی پیش میان شاه‌ونخست‌وزیر این کشور جریان داشت منجر ببحرانی گردید که‌معلوم نیست چگونه پایان یابد. بهمین‌مناسبت مقاله زیرین‌را که روزنامه معروف نیویورك تایمز درشماره مخصوص خود راجع‌بخاورمیانه‌چاپ کرده وازجمله سلسله مقالات«بررسی اوضاع خاورمیانه» است بنظرخوانندگان گرامی میرسانیم.

مسئله‌اساسی برای کشوراردن‌موضوع استقلال آنست. سیار ازمسائل‌ضروری دیگراین کشور،مانندفمدان‌یك‌اقتصاد قابل‌زیست وعدم تعادل شدید سیاسی بطورنزدیکی بااین‌موضوع ارتباط‌دارند که آیااین کشور باید بصورت کنونی خودباقی‌بماند یاخیر؟ سابقاً انگلستان دربقای استقلال اردن منافع حساسی داشت‌لیکن اینك‌این‌منافع ازبین‌رفته است. غیرازملك‌حسین پادشاه بیست‌و یکساله اردن خانواده سلطنتی، که چهل سال‌قبل‌از همانجائی که امروز عرستان‌سعودی قراردارد، بیرون آمدند، فقط‌عده بسیار معدودی ازمردم‌اردن‌در باقی ماندن‌اردن صورت‌یك‌ملت‌مجزا ومستقلی منافع حیاتی‌دارندواکثریت مطلق‌مردم‌هیچگونه‌علاقه‌ای‌باین‌مطلب نشان نمیدهند.

تاریخ نوین استقلال کشوراردن‌بسیار کوتاه ومختصراست• این کشورصاحب میراث یك ملیت قدیمی نیست• آن احساسات‌ملی‌نیز که‌درسابق‌وجودداشت از۱۹۴۸ ببعدبکلی ضعیف گردیدزیرا دراین‌سال‌جمعیت این کشور دوبرابر گردید و۷۵۰ هزارنفرازمردم‌فلسطین منجمله۴۵۰ هزارنفرازمهاجرین و آوارگان عرب‌باین کشورپیوستند.

اتحاد سوریه واردن

امروز بیش ازپیش مردم اردن از خودشان بعنوان «سوریه جنوبی» نام میبرند. حکومت‌سلیمان‌نابلسی کوشش فراوانی برای الحاق اردن سوریه انجام داده وسعی کرده است آنها را بصورت یك کشورفدرال درآورد.

اولین قدمی که دراین‌راه‌برداشته‌شده اینست که گذرنامه‌وویزامیان‌دو کشور ملغی گردیده‌است. همچنین‌مذاکراتی جریان‌داردتااتحادومبادله آزادسرمایه ها میان دو کشور عملی گردد.

انگلیس واردن

پس ازجنگ بین‌الملل اول که امپراطوری عثمانی‌متلاشی وپراکنده گردیدشیخ نشین های موقتی‌وقلمرو های قبائل‌ازآن‌بوجودآمدانگلستان درسال۱۹۲۱ ازقسمتی‌ازمستملکات‌این امپراطوری کشوراردن رابوجودآوردند درسال۱۹۴۸ قسمتی‌ازاراضی‌فلسطین به اردن منضم گردیدواینکشور بصورت کنونی‌خوددرآمد.

انگلستان درمدت‌بیش‌ازسی‌سال از تمامیت‌ارضی‌اردن حمایت کردتابوسیله آن‌بتواندپایگاههای نظامی‌مهم‌دراین کشورداشته باشدوازلژیون‌عرب‌بعنوان یك نیروی‌نظامی‌دوست ومتحداستفاده نمایدودرنتیجه تعادل‌خاورمیانه‌ومنافع حیاتی‌خودرا حفظ کند.

لژیون عرب نیزدرسال۱۹۴۱وظایف خودرا بخوبی انجام دادو کودتای هوا داران‌نازیها رادرعراق کشور همسایه اردن درهم‌شکست.

امااز‌دسامبرسال ۱۹۵۵ ببعد اردن جهت خودراتغییردادز برادراین هنگام مذاکراتی‌برای‌الحاق‌اردن‌بپیمان‌بغداد درجریان‌بود.

دراثراین مذاکرات وتبلیغات شدید دولت مصر علیه‌آن وهیجانات ملی شدیدی‌ازطرف عناصرچپ بعمل‌آمدو

اردن

مساحت	۳۷۵۰۰ میل‌مربع
جمعیت	۱۴۲۷۰۰۰ نفر
حکومت	سلطنت مشروطه
شاه	اعلیحضرت‌ملك‌حسین
نخست‌وزیر	سلیمان نابلسی (مستعفی)
آرتش(لژیون‌عرب)	۱۸۴۰۰ نفر
گاردملی	۲۰۰۰۰ نفر
هواپیما	۱۵ فروند
باسوادان	۷۵درصدجمعیت

باعث دگرگونی‌سیاست اردن گردید.

دراثراین‌تظاهرات درمدت کوتاهی سه‌کابینه‌پشت سرهم سقوط کردندملك حسین سعی کرد سایر کناری‌جنرال سرجون باگوت گلوب‌پاشاریاست‌ستاد ارتش اردن وعزل چندتن ازافسران انگلیسی وجهه‌ملی‌ومحبوبیتی‌میان‌مردم برای خویش‌بدست‌آورد.

این‌امردر۲ مارس۱۹۵۶ صورت گرفت.

دراثرامواج‌هیجانات ملی کمونیستها که مهارت‌تشکیلاتی فراوانی دارند موفقیتهائی‌بدست‌آوردند • کمونیستهابا حزب‌نخست‌وزیر که حزب‌سوسیالیست ملی‌نام دارد وحزب رستاخیز اعراب ائتلاف‌نمودند درنتیجه درمجلس اردن که دارای‌چهل کرسی‌است‌سه‌نماینده‌و درکابینه اردن که ازیازده نفرتشکیل میگرددیك وزیر بدست‌آوردند

الغاء کمك مالی انگلیس

تاماه گذشته دولت‌انگلستان‌علاوه‌بر معاضدت‌نظامی‌سالیانه‌مبلغ ۳۵ میلیون دلاربعنوان کمك‌مالی‌باردن‌می‌پرداخت‌و این‌مبلغ یك‌ثلث درآمد کل‌ملی این کشورراتشکیل‌میدادوبرای‌آن‌اهمیت فراوان‌داشت.

امادرماه گذشته‌نابلسی نخست‌وزیرهم معاضدت نظامی وهم کمك‌مالی‌راملغی کرد• درماه‌ژانویه مصر و عربستان سعوی وسوریه پیمانی بااردن منعقد ساختندومتعهدشدند که معادل این مبلغ‌را بعنوان کمك به کشور اردن بپردازند•

درهمان‌موقع نیروی جدیدی وارد میدان‌سیاست گردید و علیه جناح طرفدارمصروشوروی که‌درحکومت‌شش ماهه‌نابلسی‌تسلط داشت‌شروع‌بواکنش نمود.

یکی‌ازعوامل اساسی‌درمبارزه‌این دو جناح آرتش‌است که ازیك‌لشکربسیار مجهزتشکیل میشود و علاوه برآن نیروی‌پلیس وژاندمری‌وگاردملی نیز وجوددارد.

افسران‌ارشداین نیروهای انتظامی نسبت‌به ملك‌حسین‌وفادارنبوده وطرفدار جناح‌محافظه‌کارمیباشند • اما معلوم نیست بتوانند نفوذخودرادرارتش‌اعمال کنندوآنرا بدنبال‌خویش‌بکشندزیرا عده‌ای‌ازعناصرچپ خودرا وارد آرتش کرده‌ودرمیان افسران‌جزء ومتوسط نفوذیافته‌اند.

تاکنون‌چندتن مالك بسیار بزرگ دراردن‌وجوددارد که عناصر محافظه کار ازطرف آنهاوبازرگانان و محافل صاحبان‌حرف‌پشتیبانی‌میشود• درمقابل عناصر چپ مورد حمایت توده‌های زحمتکش شهری و آوارگان عرب فلسطین‌میباشند •

اقتصاد اردن‌دردرجه اول کشاورزی است باوجوداین‌فقط ده درصد اراضی قابل کشت‌وزرع‌است . بطور متوسط اردن‌باید ۲۵ درصد موادغذائی‌خود را ازخارج‌واردسازد• براثرورودآوارگان عرب‌بیکاری روبافزایش‌نهاده و برای مردان‌بیش‌از۱۶ سال‌بطورمتوسط ۵۰ در درصدمیباشد•

اماباآنکه اقتصاداین کشوردائماً در حال‌انحطاط وبحران‌زدگی‌است‌معهذا بنظرکارشناسان‌دولتی۷۵ درصد مردم اردن‌باسوادمیباشند• دراثرسطح عالی سوادددرمیان‌مردم‌این کشور که همراه باآگاهی‌فراوان سیاسی‌است احزاب واقعی‌سیاسی‌بوجودآمده‌اند که‌براساس برنامه‌های‌جدی سیاسی واقتصادی و اجتماعی‌شخصیت‌های‌حزبی‌قراردارند

از لوموند — Le Monde

نتایج مسافرت ادنائر بایران

آیاآلمان‌ها دراستخراج نفت‌قم شرکت خواهند کرد؟

مسافرت دکتر ادنائر صدر اعظم آلمان غربی بتهران وشهرهای مهم این کشور باستانی‌نیزمانندمسافرتهای قبلی وی‌بایتالیا ویونان‌و ترکیه با موفقیت‌درخشانی همراه‌بوده‌است .

سال‌قبل نیزهنگامیکه اعلیحضرت شاهنشاه‌وعلیاحضرت ملکه ثریاپهلوی ازآلمان دیدن کردندصدراعظم آلمان جداعلای پذیرائی‌را که‌برای‌جمهوری آلمان‌مقدور بود ازآنان بعمل آورد علیاحضرت ملکه‌ثریا مخصوصا در آلمان شهرت ومعروفیت خاصی‌دارد وروزی نیست که روزنامه‌های‌عامه پسند ویرتیراژ ومجلات‌هفتگی‌مصور مقالات‌جالبی درباره ایشان چاپ‌نکنند مخصوصاپیوستگی ملکه‌زیبای‌ایران بملت‌آلمان که‌ازجانب مادری میباشد ومتانت‌ورافت شرقی اعلیحضر تین بر محبوبیت‌آنان افزوده است .

مسافرت‌دکتر ادنائر که براثرده‌وت دولت‌ایران انجام گرفته‌است رفته رفته کسب اهمیت‌نمودوجنبه اقتصادی وسیاسی بخود گرفت گرچه دراتداچنین چریانی‌پیش‌بینی‌نمیشد دکتر آدنائر نیز از این موقعیت استفاده کرد وتعهداتی برای همکاری اقتصادی برعهده‌گرفت باوجود این بنظر میآید که این‌تعهدات‌بانقشه‌های وزرا ومشاورین او وامکانات کشورش چندان توافقی‌نداشته‌باشد•

زیرا باآنکه دولت آلمان درمان کشورهای منطقه مدیترانه و خاور میانه طرفداران فراوانی‌دارد معهذا این علاقه فقط ناشی از پرتوتکامل اقتصادی وصنعتی این کشور است‌ولی همراه با انتشار سرمایه‌های آلمانی نیست .

بعبارت دیگر ملل خاورمیانه و مدیترانه که تکامل صنعتی آلمان را مشاهده میکنند بسوی آن‌جلب‌شده وعلاقه‌مند میشوند ولی آلمان هنوز نتوانسته است پایگاه‌های اقتصادی واقعی برای خوددراین کشورهاایجاد کند. درحقیقت‌تمرکزسرمایه‌های‌عظیم وصدورآن بکشورهای خارجی‌مستلزم مدتی طولانی میباشد وآلمان غربی هنوز کاملااین مرحله نرسیده‌است.

باآنکه صدور سرمایه‌های آلمانی سال‌بسال بیشتر میشود وهم‌اکنون‌به نیم میلیون مارك رسیده است‌باز هم هنوز خیلی ازقدرتهای‌بزرگ‌اقتصادی جهان‌عقب‌است.

بهمین مناسبت است که‌پیشنهادات دولت ایران درباره‌بهره‌برداری‌مشترك ازمنابع نفت‌قم‌در محافل‌سرمایه‌داری آلمان‌درعین‌حال‌با کنجکاوی‌وعلاقه‌مندی واحتیاط‌تلقی‌شده است .

اولین پیشنهادات دولت ایران در این‌باره درماه نوامبر گذشته مطرح گردید. درتعقیب آن‌ازمسافرت‌صدراعظم آلمان بپایتخت ایران استفاده‌شده تا موضوع‌را دقیقتر بررسی کنندظاهراً پرونده‌این‌امر بکمیسیونی‌ازکارشناسان احاله گردیده‌است.

درمطبوعات آلمان‌پیشنهادات‌ایران رابااعلاقه خاصی‌موردتوجه قرارداده و ازآن حسن‌استقبال کرده‌اند •مثلا روزنامه‌فرانکفورترالگمانیه‌تسایتونگ درنشریه اقتصادی خودچهار مقاله‌در باره‌این موضوع‌نوشته است• طبیعی است که منابع سرشار کمپانیهای‌نفتی جهان عده‌ای‌ازمحافل مالی آلمان‌را تحریك‌وتشویق میکند با وجوداین بعضی‌دیگر ازعوامل ذی‌نفوذباین‌امر باشك‌وتردید مینگرندومیپرسند «این کارمارایکجاخواهد کشاند ؟» زیرا حوادث اخیر نشان‌داده‌است که عنوان امتیازوشرکت دربهره‌برداری ازمنابع طلای‌سیاه‌ضمانت‌موثقی‌برای‌تامین‌استفاده ازاین منابع نخواهدبودعلاوه‌براین با آنکه‌درآلمان نیز سال‌بسال مصرف نفت‌بیشترمیگردد‌معهذانسبت آن‌بسایر مواداولیه مولده انرژی کمتر ازسایر کشورهای اروپاست‌وجنبه‌فرعی دارد. نشانه‌آن‌نیزاینست که‌درهنگام‌بحران اخیرنفت‌اروپا که براثربستن‌کانال‌سوئز بوجودآمدتنها کشوری که‌نفت‌خودرا جیره‌بندی نکردآلمان‌بود .باینترتیب الحاط‌اقتصادی برای آلمان چندان ضرورتی ندارد کمسرمایه های‌خودرا برای‌استخراج نفت‌بکشورهای خاور میانه‌مانند ایران‌بفرستد ،بهتر است‌از آنهابرای آزمایشهای وصنایع اتمی استفاده کند.

ازجهت‌سیاسی نیزاین کار فایده‌ای برای آلمان ندارد زیرا قسمت‌اعظم محبوبیت‌آلمان درخاورمیانه ناشی از اینست که تاکنون دراینکشورهاهیچ گونه‌بهره‌برداری استعماری‌انجام‌نداده است‌اکنون اگروارد رقابتهای نفتی شودودربهره‌برداری های استعماری شرکت‌نماید نه‌تنهاباخطرات بزرگی مواجه‌خواهد گردیدبلکه‌محبوبیت‌خود رانیزازکف‌خواهدداد.

ازمجموعه این عوامل ونکات باین نتیجه‌میرسیم که‌درشرایط کنونی‌آلمان غربی‌حاضراست کمك‌های‌فنی‌وصنعتی بایران نمایدتااین ملت‌ازثروت‌طبیعی خودبهره‌برداری کندامادر خارج‌دراین حدودشرکت بیشتر آلمان ومخصوصا صدودسرمایه های‌وی‌بعیدبنظر میرسد

از: آخرالساعه — آخر ساعه

خاطرات رشیدعالی گیلانی

-۳۳-

برای پیداکردن محل‌خرید اسلحه زیادهم فکروجستجه‌نکردم بطورسری یك‌تلگراف بژاپن‌مخابره کردم•

جواب تلگراف بسرعت بافرستاده مخصوصی داده‌شد. این فرستاده‌یك افسرژاپنی بدرجه سرهنگی بود.

وی‌بعنوان واسته‌نظامی سفارت‌ژاپن درتهران وارد بغداد شد ولی‌من حقیقت اورامیدانستم•وی فرستاده مخصوصی‌بود که ازطرف‌نخست‌وزیرژاپن برای ملاقات‌من‌اعزام گردیده بود.

فرستاده ژاپنی‌بمنزل من‌آمدو گفت :

- دولت‌ژاپن بااهمیت‌خاصی اقدامات آزادی‌طلبانه‌شمارامطالعه‌وتحسین میکند••• نخست وزیرماسیاست ملی‌شمارانائید مینماید.

آنگاه طبق‌اصول نظام کفشهای خودرابهم زد ودست خود بالابرد و ادامه داد:

- دولت‌ژاپن بعنوان یکدولت آسیائی خودرادرخدمت عراق‌قرارمیدهد وحاضراست که همه گونه کمك ومساعدت تقدیم‌شمانماید.

بوی گفتم :

- آنچه مااحتیاج داریم اسلحه است، آیا میتوانید اسلحه دراختیار مانگذاربد•

پاسخداد :

- فکرمیکنم که شود!

بازگفتم :

- انگلستان‌آقای دریاهاواقیانوسهاست وتمام شاهراههای دریائی‌رادر قبضه داردونمیدانم که چگونه‌اسلحه شمابدست ماخواهدرسید.

وی پاسخداد :

- این‌مسئله رابعهده ماواگذار کنید••• آنراحل خواهیم‌نمود•

فوری بارئیس ستادارتش تماس گرفتم وبوی دستوردادم که مورد نیازارتش‌میباشد تهیه‌نمایند.

نه‌فقط‌این، بلکه همین‌تماس‌را باایتالیا وشوروی‌حاصل کردم،

میخواستم بهر قیمتی‌شده است برای ارتش‌عراق اسلحه بدست‌آورم ، اسلحه‌ای که برای‌مسلح کردن‌چهارلشکرازارتش‌عراق‌کافی‌باشد.

خرید پنبه

دراینجا باید کمی‌مکث کنم.

ناگهان انگلستان اعلام نمودکه ازخرید پنبه عراق خودداری می‌نماید •

«سربازیل‌نیوتن» سفیرانگلستان دربغداد مرا ملاقات نمودواین تصمیم دولت‌انگلستان‌را باطلاع من‌رسانید،

وی گفت :

- انگلستان‌هیچگونه احتیاجی‌به‌پنبه عراق‌ندارد.

مقصود ومنظوراورا بخوبی‌درك کردم•

میخواست یك‌بحران‌شدیداقتصادی درعراق‌ایجادنماید.

میخواست که ملت‌رنجهای‌سخت وتیرهای‌را بگذراند .

والبته میخواست که فاصله‌ای‌میان‌ملت ومن‌ایجاد کند .

همان‌ملتی که مرا تاییدنمود ومن‌بخاطرآن، دربرابرانگلستان قدعلم نمودم وتصمیم گرفتم که بنام‌ملت حکومت کنم.

چاره‌ای جزاین‌نداشتم که بسرعت دست‌بکارشوم•

هنوزسفیرانگلستان ازدفترکارمن بیرون‌نرفته‌بود که وزیرمختار ژاپن دربغدادرا احضارنمودم•

۱۶۳۶_۱

تجدیداگهی مناصه حمل ونقل

صندوق مشترك ایران وامریکا برای توسعه‌امورفنی واقتصادی ارسال باروسر وبس حمل‌ونقل هیئت عملیات اقتصادی امریکا درایران و صندوق مشترك اصلی ودفتر خدمات مشترك و قسمتهای دیگر خود را در داخل ایران بین‌خرمشهر وبندر شاهپوروبندر معشور ومقاصد داخلی به مناقصه واگذار مینماید .

شرکت کنندگان میتوانند اوراق چاپی ومشخصات مربوط‌را ازشعبه خرید صندوق مشترك اصلی واقع د خیابان آبان اطاق‌شماره۳۰۳الف از ۲۶ فروردین ۳۳۶ تا۲۹فروردین۳۳۶ بین ساعت ۸صبح تا ۵بعداز ظهر دریافت نمایند.

مدیرعامل صندوق مشترك اصلی

آ_۱۵۳۴ — ۱_۲

قابل توجه آقایان پزشکان محترم وداروخانه‌ها

BAYER

Dolviran

دُلویران «بایر» که مدتی نایاب بود رسید

«موسسه خروس»

آ_۱۶۱۲

۳۵۹ — بر بادرفته

پیش‌ازیکهفته‌میگذشت که کوچکترین خبری‌ازتارا ناونرسیده‌بود وآخرین‌یادداشت پدرش‌هم بیشتربوحشتش افزوده‌بود.

اکنون‌کاربن‌هم دچاربیماری‌حصبه‌شده‌وحالش‌خیلی وخیم‌بود. حالاوضع‌پست‌هم بمرحله‌ای‌رسیده بود که‌دریافت‌نامه‌روزها طول‌میکشید ودراین‌ساعات بحرانی‌اصلا خبرنداشت که‌کاربن‌زنده‌بود یاازاین دنیارفته‌بود . اگر بخاطر ملانی‌نبودهمان‌اوائل محاصره‌به‌تاراباز گشته بود•

درجه‌تریوروجنگهای‌سختی‌درجریان‌بود- این‌حقیقتی‌بود که‌آتلانتا میدانست،امااینکه‌این‌جنگ بچه‌نحو ودرچه‌شرائطی‌انجام‌میگرفت برهمه‌مجهول‌بود، آنچه‌دراقواه ازدهانی‌بدهانی میگشت‌جزآنکه مبالغه‌آمیز و شکنجه‌آور باشد نبود •

پس‌ازمدتی‌اضطراب وبلاتکلیفی‌پیکی‌ازجونزبورورسید که‌خبرمیداد شمالیهادرچندنقطه‌باشکست روبروشده‌اند .

این‌شکست‌پس‌از یك‌حمله شدیدشمالیها بشهروسوزاندن ایستگاه‌وقطع‌خطوط تلگراف‌وازبین بردن‌قریب سه‌میل‌راه‌آهن حادث شد.

افرادصنف‌مهندسی مثل‌دیوانه‌ها وباتمام‌قدرت بکاراشتغال‌داشتند وخطرا اصلاح میکردند شمالیهاپس‌ازتخلیه‌شهر تمام‌تراورسهارا شکسته وآتش‌افروزی کرده‌بودند وریلهارا کنارآتش گذاشته‌وپس ازسرخ‌شدن آنهارا بدورتیرهای تلگراف‌پیچانده‌بودند بطوریکه‌تیرها بصورت‌بطری‌باز کن‌های‌غول‌پیکر درآمده‌بودند، ازاینروزحمت‌مهندسین خیلی‌زیادبود،جاگذاشتن ریلهای‌تازه درآن‌موقع که‌آهن کمیاب وجزوفلزات‌قیمتی شمارمیآمدکارآسانی‌نبود•

نه ، شمالیها نه‌تارا نرسیده بودند•این‌اطمینان راهمان قاصدی که پیامهای‌جنگی را بژنرال هود رسانده‌بود به‌اسکارلت‌داد•این‌قاصد همان‌لحظه‌ایکه میخواست بطرف‌آتلانتا حرکت کند جرالد را درجونز بورملاقات کرده‌بود •جرالد از اوتقاضا کرده بود که نامه‌ای از وی‌به‌اسکارلت‌برساند•

اما پاپادرجونز بروچه میکرد ؟ مردجوان دردادن پاسخ تردید داشت وقیافه‌اش ناراحت‌بود جرالد دربدربجستجوی‌طبیبی میگشت تااورا باخودبه‌تارا ببرد.

درهمان‌حال که درایوان‌جلوی‌بنا درزیرآفتاب استاده وازمردجوان بخاطر زحمتی که کشیده بودتشکرمیکرد حس‌میکرد که زانوانش‌ازضعف‌یارای نگاهداری بدن اوراندارد . پس‌کاربن درآستانه مرك‌بود• برای‌اینکه الن‌باتمام‌اطلاعات‌پزشکی که داشت قادرنبود اورامعالجه کند وازاینرو جرالد بدنبال‌طبیبی میگشت• همینکه‌قاصدجوان درپس‌ابری ازگرد وغبارجاده ازدیده‌پنهان شد باانگشتان لرزان‌نامه پدرراگشود• کمبودکاغذ درجنوب بمیزانی‌رسیده‌بود که جرالد ناچار ازنامه‌خود اسکارلت استفاده کرده ومطالبش رابین خطوطی که اسکارلت نوشته‌بود رقم‌زده‌بود وخواندن این‌سطور آنقدرها آسان‌نبود• نوشته‌بود :

« دخترعزیزم »

مادرت و هردو دخترها مبتلا به بیماری حصبه شده‌اند . بدبختانه حالشان خیلی وخیم است ولی باید امیدوار باشیم‌که بزودی خوب‌خواهندشد . دراین‌حال بحرانی مادرت از من خواست‌که بتو بنویسم بهیچ عنوان تو وربد نباید دراین‌موقع به‌تارا بیآئید برای آنکه ابتلای شما هم حتمی است. محبت وآرزوی فراوان خودرا برای تومیفرستد وازتو میخواهدکه برایش‌دعا کنی.»

«برایش دعا کنم ؟»

اطلاعات اقتصادی

کشاورزی . معادن . صنایع . بازار . بانک . بورس

نمایشگاه محصولات صنعتی آلمان — از نماینده اعزامی ما بقاهره

برنامه های عمرانی مصر

هدف آلمان از تاسیس این نمایشگاه

-۳-

نقشه‌های عمرانی مصر

قبل از کودتای افسران برهبری جمال عبدالناصر وژنرال نجیب‌ازطرف دولتهای‌وقت ازجمله حکومت‌نحاس پاشااقداماتی برای بالابردن سطح محصولات وافزایش درآمدملی‌صورت گرفته‌بودولی‌پس‌ازسقوط فاروق‌وروی کارآمدن‌عبدالناصردامنه‌این‌اقدامات توسعه‌یافت‌و براساس ثابتی‌طبق نقشه معین‌شروع‌شد.

رئوس نقشه‌های‌عمرانی که وزارت‌خانه‌های تجارت‌وصناعت‌ماموراجرای آن‌هستندعبارت‌است‌از:

۱ـافزایش سطح اراضی مزروعی و ازدیادمحصولات‌فلاحتی بوسیله‌اجرای یك‌برنامه چهارساله مخصوصا کشت چغندر ، گندم، ساختمان سیلوهای بزرك،احیای‌اراضی بایرتاصدوسی‌هزار هکتار .

۲ـاستفاده ازسد ـاسوان‌ـ برای توسعه کشاورزی که‌طبق پیش بینی کارشناسان وقتی‌سد ـاسوان‌ـتمام‌شود مساحت‌بزرگی درحدودهفتصدوهشتاد هزارهکتار براراضی مزروعی مصر خواهد افزود.

۳ـ تاسیس‌کارخانه‌ها وایجادصنایع جدیدمتکی‌برنیروی‌برق حاصل‌ازسد اسوان‌ازجمله‌احداث‌کارخانه‌های‌ذوب آهن وذوب‌مس درنزدیکی‌حلوان‌ـ درساحل رودنیل واحداث‌کارخانه‌های جدید کودشیمیائی که‌قسمت عمده‌این برنامه‌های‌عظیم‌صنعتی با کمك فنی‌و سرمایه کمپانیهای‌آلمان غربی انجام خواهدیافت.

اینکه گفته‌شد کارخانه‌های جدید برای‌آن‌است که‌مصرازشش‌سال پیش کارخانه کود شیمیائی تاسیس کرد و مبالغ‌قابل‌توجهی‌ارز که هرسال برای خرید کودشیمیائی بخارج میفرستاد برای‌مصارف‌مهم‌دیگر ذخیره‌میکند

۴ـ کشف واستخراج معادن

۵ـتوسعه‌وسائط‌نقلیه وافزایش‌نیروی برق،تکمیل‌شبکه‌های راه‌آهن،تعمیر وتوسعه‌جاده‌ها که البته نیروی‌حاصل ازسداسوان‌پس‌ازساختمان‌مهمترین‌پایه وسرمایه‌این‌برنامه‌است.

بطورکلی‌باآنکه برنامه‌های‌پیشرفت اقتصادی وعمرانی مصر دررشته‌های متعددی‌طرح وقسمتهائی اجرا شده معذلك‌عمده‌توجه دولت‌وملت‌مصرروی سدـاسوان‌ـ است که‌درنظردارندروی رودنیل‌درمنطقه‌ـاسوان ـ بسازند همه حوادث اخیرمصروجنك‌کانال‌سوئز که دیارا تالبهرتگاه جنك‌سوم کشانید، برای همین سد اسوان بود که دولت مصر برای کمك بساختمان این‌سدمبلغی درحدود سیصدمیلیون دلار ازآمریکاوانگلیس کمك‌میخواست امریکا اول‌قبول کرد کمك‌کافی بدهد ولی بعدناگهان اعلام کردنظرش‌تغییر کرده است .

عبدالناصر هم درمقابل‌کانال‌سوئزرا ملی کرد وبدنبال‌آن‌این حوادث که دیدیدومیدانیدرخ‌داد.

مصر وتجارت‌باآلمان

آلمان غربی بامصرهم مثل‌اغلب ممالك دیگر ، تجارت وسیعی شروع کرده‌ودرتوسعه‌آن کوشش‌فراوان‌دارد مصریها آنطور که‌درآمار های رسمی خودشان‌مینویسند ومقامات‌دولتی‌مصر هم مقارن افتتاح نمایشگاه صنعتی آلمان تذکرمی‌دادند اصولاآلمان را یك‌شریك وطرف‌مهم‌تجارتی‌برای‌مصر میدانستند که‌همه‌نوع کالای‌مصری‌را میخرد وهمه نوع نیازمندی فنی و صنعتی‌و داروئی مصررا میتواندتامین نماید.

تجارت‌مصر وآلمان‌غربی که‌پس از خاتمه‌جنك مجدداً شروع شد در سال اول‌ودوم چندان‌وسیع نبود ولی بزودی‌توسعه‌یافت تاآنجا که صادرات مصریه‌آلمان که‌درسال ۱۹۵۰ بیش‌از هشتادمیلیون مارك‌نبود پنج‌سال‌بعدبه صدوسی‌وچهارملیون‌رسید.

صادرات‌آلمان بمصر که درسال۱۹۵۰ فقط نود ونه میلیون مارك بود پنج سال بعد به دویست و بیست وهفت میلیون رسید.

آنچه بیشتر باعث شده مصریها به تجارت باآلمان‌غربی‌توجه داشته‌باشند جدابودن تجارت‌آلمانهاازسیاست‌است که مصریهامیدانندتجارت‌آلمان‌غربی ربطی سیاست ندارد وتابع توسانات سیاسی‌نمیشود درصورتیکه تجارت‌مصر بابعضی‌ممالك دیگرغالباًتابع سیاست بوده وازاین لحاظ برای پنبه مصر وضع غیرثابتی‌ایجاد کرده‌بود.

پنبه برای مصر، مهمترین محصول اساسی‌ونظیرنفت برای‌ایران است که درحقیقت میتوان گفت حیات‌اقتصادی وتجارتی‌مصربسته به پنبه میباشدوکلیه محصولات فلاحتی‌دیگر دردرجه دوم وسوم قراردارد.

جدول‌زیرحجم معاملات بازرگانی مصر و آلمان را در سنوات اخیر نشان میدهد :

	۱۹۳۸	۱۹۵۰	۱۹۵۵	۱۹۵۶
واردات از مصر	۴۸٫۶	۸۰٫۷	۱۳۴٫۴	۱۰۰٫۴
صادرات بمصر	۵۲٫۶	۹۹٫۵	۲۲۷٫۵	۲۴۴٫۸

هدف نمایشگاه

نمایشگاه باعظمت صنایع آلمان غربی که در قاهره دایر شده بود در حقیقت هدفش تنها کشور مصر نبود. البته‌تردیدی‌نداشتند که این‌نمایشگاه تجارت مصروآلمان‌غربی‌راخیلی‌توسعه خواهد دادولی‌این نمایشگاه بطوری که اشاره شددرواقع برای‌دنیای‌عرب بوده که‌آلمانها نیزعقیده داشتندباعث افزایش تجارت‌آلمان غربی با کشور های عرب وسایر ممالك خاورمیانه خواهد گردید .

این‌نظرمقامات آلمانی صحیح بود. مثلامسافرت‌دکتربلوخر ، نایب‌صدر اعظم‌آلمان به‌پاکستان و مذاکرات اقتصادی که درآنجا بعمل آورده‌بود همچنین‌مذاکراتی که درمراجعت به آلمان‌درترکیه‌بعمل‌آمداین‌امیدواری آلمانهارا تقویت کرد. نظرآلمانها از تأسیس‌این نمایشگاه معرفی صنایع آلمان غربی به علاقه‌مندان ممالك خاورمیانه‌بود که میتوان گفت‌این‌نظر بطرز موثری‌عملی گردیده‌است .

چهارصدوپنجاه هزارلیره

دولت‌مصر درتاسیس این نمایشگاه مساعدتهای‌ذیقیمتی نموده‌بوددرروزهای آخرنمایشگاه‌بود که‌دولت مصرتصمیم گرفت کلیه‌ماشینهاومصنوعاتی‌را که‌در نمایشگاه گذاشته‌بودندیکجاخریداری کنداین‌آلمانهاموافقت کردند و کلیه ماشین‌آلات که ازلحاظ تنوع وارزش واجداهمیت‌فراوان بودمبلغ‌چهارصد وپنجاه‌هزار لیره استرلینك از طرف دولت مصرخریداری گردید.

س.م

هجوم ملخ به‌خوزستان

اصل ۴ووزارت کشاورزی‌مبارزه‌شدیدی علیه ملخ درخوزستان‌شروع‌میکنندامسال‌حمله‌ملخ زودتر ازسالهای قبل شروع شده است

۴ نفر ازکارمندان وزارت کشاورزی ونماینده‌اداره‌اصل۴درخوزستان برای جلوگیری ازهجوم ملخ‌وازبین‌رفتن محصول در بهبهان بآن منطقه اعزام‌شده‌اند.

آفت‌ملخ محصولات کشاورزی خوزستان راهمیشه‌تهدیدمیکرده‌است ولی هجوم فوج‌ملخها امسال‌خیلی زودتراز‌معمول‌شروع‌شده‌است.

کوردون فلومشاور ومتخصص کشاورزی‌اداره اصل۴دراستان خوزستان بااداره کشاورزی که‌عملیات مبارزه باملخ رااداره میکندهمکاری کرده و یکنفر ازکارشناسان‌کار آزموده خود رابنام‌ری‌فور به‌بهبهان‌اعزام‌داشته‌است

اکنون مقدمات مبارزه‌شدید علیه ملخ مهیاشده وانتظار میرود که این‌مبارزه درحدود یکماه بطول انجامد.

مبارزه باملخ طبق برنامه مشترك کشاورزی ایران‌وامریکا ادامه‌داشته ودولت ایران برای اجرای این برنامه هواپیماهای مخصوصی خریداری کرده‌است که‌درسراسر کشور مورداستفاده قرارمیگیرد .

وزیرانحصارات وگمرکات‌امروزگفت:

بندرآزاددریکی ازجزایر مقابل‌خرمشهر تاسیس میشود

اغلب‌نادرشیخ‌نشین بصورت بندرآزاداداره‌میشودوایجادیك‌بندرآزاددرجنوب برای‌ایران‌واجداهمیت‌زیاداست

امروز خبرنگارما باتیمسار ضرغام وزیر انحصارات وگمرکات ملاقات نمود .

وزیرانحصارات وگمرکات درمورد مسافرت‌خودظهارداشت این مسافرت برای من‌سیارمفید بودمزیراتوانستم اطلاعات فراوانی‌ازطرزاداره گمرکات آمریکا بدست‌آورم امیدوارم بتوانم مطالعات‌خودرابرای‌بهبود وضع گمرك ایران‌بکاربردونتایج سودمند بدست آورم .

درمورد اقداماتی که‌درگمرك‌صورت خواهد گرفت‌وزیرگمرکات‌وانحصارات اظهارداشت‌دردرجه‌اول برای گمرك سه‌نقشه‌دارم‌یکی بهبود وضع تخلیه‌و بارگیری کشتی‌هابطوری که‌ازمعطلی کشتی‌هادربنادر ایران‌کاسته‌شده‌وحجم تخلیه وبارگیری کالا افزایش یابد برای‌اینمنظور قبلا مطالعه کافی نیز شده‌است .

دوم‌طرز نگهداری کالاهای‌بازرگانی درانبارهای گمرك وتغییرسیستم‌فعلی‌و نگهداری‌کالابخودشرکت‌هاوبازرگانان میباشد .

سوم‌ایجاد بندر آزاد درجنوب که بعقیده من‌ازمهمترین اقدامات است زیرابیشتر بنادرشیخ‌نشین‌های‌خلیج‌فارس «بطرز آزاد»اداره میشودوداشتن‌بندر آزاددراین منطقه برای ایران‌فوق‌العاده مفیدمیباشد .ازطرف‌دیگریکی ازکارشناسان امورگمرکی بزودی‌به ایران خواهدآمد ووزارت گمرکات بکمك‌وی ترتیب ایجادبندر آزاد را درخلیج‌فارس خواهدداد .

برای‌بندرآزاد نیز جزیره کوچك صلبرخ‌درجلوی‌خرمشهردرنظر گرفته شده‌است .

وزیر انحصارات وگمرکات‌در مورد اقداماتی که‌دراداره‌غله‌و قندوشکرو دخانیات صورت خواهد گرفت اظهار داشت موضوع دخانیات‌تقریبا روش است‌ولی‌برای‌قندوشکروغله‌و‌نان‌طرح های‌زیادی درنظر دارم اجرا نمایم و چون‌هدف من‌همانطور که‌جناب‌آقای نخست‌وزیر گفته‌اند فقط‌کاراست لذا امیدوارم دراجرای‌طرح‌های‌خودموفق شوم .

شوروی‌وآمریکادرصادرات وواردات ایران‌مقام‌اول‌رابدست آورده‌اند

آمریکابافروش ۸۴۵ میلیون ریال جنس بایران مقام اول را دررشته واردات ایران دارد

شوروی ۶۲۹ میلیون ریال جنس‌ازایران خریداری‌کرده ودر مقابل ۲۶۴ میلیون‌ریال جنس بایران فروخته است

آماری که دربارهٔ تجارت خارجی ایران درشش‌ماهه اول‌سال گذشته در این‌هفته منتشرشده حاکی است که موازنه تجارت‌خارجی‌ایران‌دراین‌مدت درحدود یك میلیاردریال ضررایران بود. باین‌معنی که در شش‌ماهه اول سال گذشته درحدود ۴٫۸میلیاردریال جنس‌واردشده ودرمقابل ۳٫۸ میلیارد جنس‌ازایران‌صادر گردیده‌است.

همین‌آمارحاکی‌است که در مدت مزبورآمریکاهمچنان مقام اول‌خودرا که درسال گذشته در واردات بایران بدست‌آورده حفظ کرده‌و۸۴۵میلیون ریال‌جنس‌بایران‌صادر کرده‌است.

دولت شوروی‌نیزباصدور۶۲۹میلیون ریال‌جنس‌ازایران‌دررشته صادرات‌ایران مقام اول‌را‌دردست دارد.

مقام کشورهای طرف معامله ایران درمورد فروش جنس بایران در شش ماهه اول‌سال گذشته باین ترتیب‌بوده است:

۱ـ آمریکا	۸۴۵ میلیون ریال
۲ـآلمان	۸۱۴ « «
۳ـانگلیس	۵۹۷ « «
۴ـ ژاپن	۳۲۹ « «
۵ـ شوروی	۲۶۴ « «
۶ـ چین	۲۵۹ « «
۷ـ هند	۲۲۲ « «
۸ـ کویت	۲۰۵ « «
۹ـ لبنان	۱۸۸ « «
۱۰ـ فرانسه	۱۶۶ « «

اما دررشته‌صادرات‌همانطور که دربالاذکرشد مقام‌اول‌متعلق بشوروی است. پس‌ازشوروی‌آمریکابیش‌ازسایر کشورها ازایران جنس خریداری کرده ورقم‌صادرات ایران بامریکادر شش‌ماهه‌اول‌سال گذشته۵۷۷٫۸میلیون ریال‌بوده‌است وباین‌ترتیب آمریکا در حالیکه دررشته‌واردات بایران‌مقام‌اول رادارد در رشته‌صادرات ازایران مقام دوم‌را تحصیل کرده

مقام کشورهای‌طرف معامله‌ایران درمورد‌خریدجنس‌ازایران بشرح‌زیر بوده‌است

۱ـشوروی	۶۲۹
۲ـ آمریکا	۵۷۷
۳ـ آلمان	۵۶۹
۴ ـ فرانسه	۳۱۹
۵ـانگلیس	۲۴۴
۶ـ کویت	۱۷۸
۷ـ هند	۱۰۴
۸ـ لبنان	۴۸
۹ـچین	۲۳

نکته‌قابل‌توجه وضع تجارتی‌خارجی ایران‌درششماهه اول‌سال گذشته آن است که درحالیکه دراین‌مدت‌موازنه تجارتی‌ایران‌باغلب کشور های طرف معامله‌بنفع آن کشور هاست درمورد فرانسه‌وشوروی وضع‌بنفع ایران‌تغییر کرده‌است .

چنانکه‌میزان صادرات‌ایران‌شوروی ۲برابرونیم ومیزان‌صادرات بفرانسه درحدود ۲برابر واردات ایران از آنکشورهامی‌باشد.

واردات‌ایران ازفرانسه دراین‌مدت ۱۶۶میلیون ریال‌وصادرات بآن کشور ۳۱۹میلیون‌ریال ودرمورد شوروی‌نیز وارداتازآن کشور ۲۶۴میلیون‌ریال وصادرات۶۲۹میلیون‌ریال‌میباشد ودر نتیجه‌ایران ازفرانسه بابت معاملات ششماهه اول‌سال گذشته ۱۵۳میلیون ریال وازشوروی بابت معاملات همان مدت ۳۶۵ میلیون ریال بستانکار می‌باشد.

طرح فعالیت‌شرکت‌های‌بیمه‌خارجی درایران

توسط شرکت‌سهامی‌بیمه ایران مجددا بشورایعالی اقتصادفرستاده شده‌است شرکتهای بیمه‌خارجی خواهان تجدیدنظر درشرایط مربوط سپرده بانکی و انتقال‌سودی میباشند

چندی‌قبل وزارت‌بازرگانی‌و وزارت‌دارائی بکمك‌شرکت سهامی بیمه ایران‌طرح‌جدیدی‌برای فعالیت شرکتهای‌بیمه‌خارجی‌درایران تهیه و بشورایعالی‌اقتصادارسال نمودند.

دبیرخانه شورایعالی اقتصاد بعد ازبررسی طرح مزبور طرح مجددی تهیه‌وبشرکت‌بیمه ایران‌جهت‌اظهار نظرارسال داشت

امروز اطلاع‌حاصل گردید که طرح‌بیمه‌ئی که درشورای‌اقتصاد تهیه شده درشرکت بیمه تحت‌بررسی و مطالعه‌کامل قرار گرفته و بعد از تغییرات کلی‌بشورای‌اقتصادفرستاده‌شده است.

دراین‌طرح سعی‌شده ازشرایط مربوط‌بتاسیس نمایندگی‌بیمه‌شرکت های‌خارجی تجدیدنظر بعمل‌آید و مقررات تازه ایکه تسهیلاتی برای شرکت‌های خارجی دربرداشته‌باشد بوجودآید.

موضوع دویست‌وپنجاه‌هزاردولار سپرده‌بانکی وهمچنین اجازه خروج ده‌درصد منافع شرکب‌ازایران‌ازجمله شرایطی‌است که شرکتهای خارجی مایلند در آن تجدید نظر بعمل آید ومقررات سهلتری جانشین آن گردد.

اتمام ساختمان سه‌دهکده نمونه

دهات‌نمونه بصورت‌شهرهای کوچك‌ساخته‌میشود

آب‌ـ برق‌ـ حمام ومسجد وکافه‌دردهات‌نمونه‌جدیدبرای‌استفاده‌عموم‌تامین‌میشود

امروزاطلاع حاصل‌شد که ساختمان سه‌دهکده نمونه‌ازطرف‌بنگاه عمران باتمام‌رسیده است.

بنگاه‌عمران از سال گذشته اقدام بساختمان شش‌ده‌نمونه درنقاط سیل زده‌کاشان‌ـاصفهان‌ـیزدو کرمان کرده واینك‌ساختمان‌سه‌دهکده دیگر که بواسطه بارندگی‌درفصل‌زمستان‌متوقف گردیده‌بود مجددا آغاز گردیده است.

درهریك ازاین‌دهات نمونه‌درحدود پنجاه‌خانه‌روستائی مدرن‌ساخته‌میشود که‌علاوه‌برداشتن خیابان‌وفلکه‌دارای لوله کشی‌آب‌ـ برق‌ـحمام‌ـ مدرسه‌ـ مسجدوکافه‌برای اجتماع‌افراد میباشد ضمنادرهریك ازاین‌دهات‌نمونه یك نفردهیار برای‌هدایت‌زارعین وباسواد نمودن‌آنان ودادن تعلیمات کشاورزی وهمچنین یکنفر دهیار برای کمك بزندگی زنان‌ده درامور خانه‌داری‌ـ باسواد کردن بانوان‌و تشویق آنان صنایع‌دستی مشغول‌کارمیشود .

این‌دهات عبارت‌است ازده‌بزرك در کاشان‌وکهنگان دراصفهان‌ـ کاربزدر یزدـ فرح‌آباد رباط‌درکرمان ویك ده‌دیگر بنگاه‌عمران درنظر دارد این دهکده‌هارا بطرزی جدید سازد و اهالی‌آن بازندگی بهترومتمدن جدید کشاورزی صحیح‌تر آشنا شوند.

مناقصه، مزایده وعراج

پاشنه لاستیکی

اداره کل گمرك مقدار۱۳۰هزارجفت پاشنه لاستیکی کفش تا۲۵ر۱ر۳۶از طریق‌مزایده بفروش‌میرساند

پارچه

راه‌آهن دولتی۳۸۰۰متر‌پارچه‌فلفل نمکی‌تا۲۵ر۱ر۳۶ ازطریق مناقصه خریداری میکند.

برزنت

سازمان تدارکات کشور۱۰۰تخته برزنت خارجی‌تا۲۸ر۱ر۳۶از طریق مناقصه خریداری میکند.

ماشیر تحریر

سازمان تدارکات کشور۱۰۲دستگاه ماشین تحریرفارسی‌ولاتین کنتینتال و۱۵دستگاه ماشین چاپ برقی‌و۱۰ دستگاه ماشین چاپ دستی۵دستگاه ماشین پلی کپی‌تا۲۶ر۱ر۳۶ ازطریق مناقصه خریداری‌میکند

جناب‌آقای‌دکتراقبال نخست وزیر محبوب‌وملی

احتراماًمعروض میدارد دراینموقع که زمامداری‌آن جناب‌آغازمیشود ضمن عرض‌وتقدیم صمیمانه‌ترین تبریکات بحضورعالی تقاضای بذل توجه به عرایض زیررادارم ، بااوامرموکد وتوصیه‌های مکرری که‌اعلیحضرت‌همایون شاهنشاهی پادشاه رعیت‌نوازدرمورد حمایت‌ازسیصد هزارنفرچای‌کاران شمال بدولتهای قبلی‌فرمودند اخیراتصویبنامهٔ که مسلماًبرخلاف منویات ومنظور نظرهمایونی میباشد بشماره۲۱۹۱۳ـ۱۸ر۱۲ر۳۵صادروبرای اجراءمقامات مسئول ابلاغ‌شده است، بامختصرتوجه بتصویبنامهٔ فوق‌الذکرومخصوصابمادهٔ دوم‌آن که ورودچای خارجی‌را بهرمیزان وهرمقداردرمقابل پرداخت سی ریال سودبازرگانی‌آزاد نموده‌اند خودضربت مهلکی‌بمحصول چای داخلی میباشد واوضاع‌چای داخلی‌رامسلماخرابتروبنیه‌مالی چایکاران‌شمال‌رابمرحله خطرناکی‌که منتهی بمحوو نیستی میباشد تهدید مینماید وازهمه مهمتر بطوریکه شایع‌است وبعضی ازاعضای‌شورایعالی چای‌نیزضمن‌مذاکرات چند روزاخیر تقریبااینموضوع راتائید نموده‌اند قصددارند برخلاف‌سنوات گذشته تصمیماتی درمورد نحوه خریدبرگ سبزچای‌وهمچنین‌اجاره‌نمودن‌کارخانجات چای سازی‌اتخاذنمایند که منظورظاهری آن مرغوبیت‌چای داخلی ومعنی باطنی‌وواقعی‌آن ازبین‌بردن قطعی‌چایکاری درایران‌است.

زیرابااین‌فشارها وتضییقاتی که درمورد چایکاران‌بعمل‌میآورند وهرساله نیز برشدت‌آن‌میافزایند نه‌تنهاسطح کشت بالانخواهدرفت بلکه‌باغات چای فعلی‌بدون هیچ‌شك‌وتردیدی تبدیل بچراگاه ومخروبه‌خواهد گردید

آیااینست معنی‌حمایت ازمحصول‌داخلی وآیاما انباشته شدن این‌همه چای‌داخله وخارجه درانبارها که شایدبرای مصرف‌چند سال‌مملکت‌هم‌کافی میباشدسزاواراست که بازهم ورودچای خارجی آزادباشد ، تاکی بایدحقوق کشاورزان‌چای‌مورد ملعبهٔ‌چندنفر تجار متنفذوارد کننده‌چای‌خارجی‌قرار گیرد تاکی بایدباین‌بی‌سروسامانیها خاتمه‌داده‌شود .

بنظراینجانب‌حکومت آنجناب متعهداست‌تحولات بزرك وبرداشتن‌قدم های‌مؤثر بنفع طبقات محروم‌میباشد وشادی‌قاطبه اهالی کشورازانتصاب‌آن جناب بنخست‌وزیری که‌کاملا محسوس‌میباشد ومتکی برهمین‌اصل است. بنابراین کلیه‌اهالی کشور بخصوص کشاورزان‌چای امیدوارند که‌دولت آنجناب قدمهای‌مؤثرومفیدی بمنظور حمایت ازمحصول چای داخلی وغیره‌برداشته‌و آنان‌رااز این‌بدبختی‌وپریشانی رهائی‌بخشند ،

درخاتمه تجدیدنظر دربعضی‌موادتصویب‌نامهٔ شماره فوق‌ونیزاقدام‌جدی بمنظورجلوگیری ازورود چای‌خارجی‌ازطریق‌قاچاق وخلاصه‌حمایت‌واقعی‌از چایکاران‌مورد استدعااست . آ ـ۱۳۵۳

باتقدیم‌احترامات‌فائقه لاهیجان اصغرصفاری

استعفاء وانزجاروتنفر محمد فرزندحسن‌شهرت مطیعیان‌ازحزب‌منحله‌توده

همانطور که هموطنان عزیزاطلاع دارندحزب‌خائن‌توده پس‌ازمدتهاجنایت وجاسوسی براثرقیام‌ملی ۲۸مرداد و کوششهای شبانه‌روزی‌مامورین‌محترم فرمانداری نظامی‌هیچگونه‌شکی‌برای ملت‌ایران باقی‌نگذاشته که‌این‌حزب قدمی‌بنفع ملت‌ایران برنداشته ملکه موجب نفاق بین‌ملت‌ایران گردیده بود لذااینجانب محمدفرزندحسن‌شهرت مطیعیان شناسنامه شماره ۳۴۱۳۳ صادره‌ازبخش۸تهران‌متولدسال۱۳۰۳ شغل نجار که درسال ۱۳۳۰ بتوسط حسین‌نجم تهرانی وارد حزب منحله توده‌شده درحوزه‌ایکه‌بمسئولیت‌عبدالله اشرافی‌وهم‌حوزه‌ام‌یك‌نفرکلیمی که نامش‌رانمیدانم وزنی‌باسم ویولت‌بوده که‌باتفاق‌هم‌حوزه‌ای دیگربنام‌مردمی تحویل‌سیروس حدوت‌دادند وبنده‌دو ماه‌باعباس‌آذری وسپس با اسفندیار نامی‌تماس‌داشتم وآخرین‌مسئول‌شخص بنام مهندس و عضوساده‌بودم اینك بدینوسیله استعفاوتنفرخودرا ازحزب منحله توده واعلام‌وفاداری خودرا بقانون‌اساسی‌وسلطنت‌مشروطه‌شاهنشاه محبوب‌تجدیدمینمایم

زنده‌باداعلیحضرت‌همایون‌شاهنشاهی مرگ‌برحزب خائن‌توده

محمدمطیعیان

آگهی مناقصه از شرکت تلفن

شرکت‌سهامی‌تلفن ایران بنای‌ساختمان‌مرکز تلفن خودکار مشهد را بمناقصه میگذارد، شرکتهائیکه واجدشرائط وصلاحیت فنی‌ومالی ودارای حسن‌سابقه هستند وقبلا پرسشنامه باینشرکت تسلیم نموده‌اند میتوانند تا تاریخ۲۵ر۱ر۱۳۳۶ اسناد مناقصه ساختمان مرکز تلفن‌خودکار مشهد را در مقابل پرداخت مبلغ‌یکهزارویاصدریال ازدفترسازمان تاسیسات‌جدید تلفن واقع‌درخیابان‌شاهرضا روبروی‌دانشگاه دریافت وحداکثر تاساعت ۱۲ روز پنجشنبه پنجم‌اردیبهشت ماه ۳۶ پیشنهادات خودرا باتوجه کامل شرائط مندرجه‌ودردفترچه مشخصات‌دردوپاکت الف‌و ب‌تسلیم‌دفتر سازمان تاسیسات جدیدتلفن‌نمایند.

پیشنهادهای‌واصله درروزشنبه هفتم‌اردیبهشت‌ماه ۳۶ساعت۱۰صبح باحضورشرکت کنندگان‌باز وقرائت‌وپس‌ازرسیدگی‌در کمیسیون فنی‌برنده مناقصه بعدا تشخیص‌واعلام‌خواهدشد. آ ـ۱۶۴۲

شرکت‌سهامی تلفن ایران

نرادرفته — ۳۶۰

مثل‌دیوانه‌ها ازپلکان بالا دوید. مستقیم به‌اتاقش‌رفت. کنار تختخوابش زانوزد و باآن‌شدت و حرارتی که هرگز درعمرخودنکرده‌بودشروع به‌دعا کرد. گرفتن تسبیح‌وانداختن‌دانه‌های‌تسبیح ورعایت سایررسوم مذهبی‌بهیچوجه درکارنبودبلکه همان کلمات آشنای‌همیشگی‌ازمیان دولبش‌بیرون میآمد « یاحضرت‌مریم . نگذارمادرم بمیرد . اگرتواورا نجات ندهی‌وزنده نگاهداری‌من‌آدم‌خوبی خواهم‌شد. خیلی‌خوب ! ای‌مریم‌مقدس ، نگذار ! نگذاراو بمیرد !»

تمام‌دوران هفته‌بعداسکارلت مثل‌یك‌حیوان‌مجروح بدورحیاط خانه‌خزیدواانتظار خبری‌ازجانب مادر کشید . هرصدای‌سم‌اسبه که‌میامدباعجله بیرون‌میدوید هردستی که‌بدر میخورد ، ولواینکه نیمه شب‌بودوچشمش‌جائی رانمیدید ، از پلکان‌سرازیر میشدتابیند ازطرف‌مادر خبری‌هست‌یانه ؛ امابیفایده بود . مثل‌اینکه‌بجای این پنج‌میل جاده‌پر گردوخاك که فاصل‌بین‌اووتارا بودتمام خاك‌جهان بینشان گسترده‌شده‌بود .

ارتباط‌بکلی‌قطع‌بود. هیچکس‌بدرستی نمیدانست که‌نیروی جنوب کجاست‌وسربازان شمال‌در چه‌نقطه مستقرشده‌اند. کسی‌خبرازجائی‌نداشت مگرآنکه‌همه‌میدانستند هزارها سربازخاکستری و آبی‌پوش‌در نقطه‌ای‌بین‌اتلانتاوجونزبرودرحال‌جنك‌بودند. تمام‌آن‌هفته گذشت‌وپیامی‌ازجانب‌تارانرسید.

اسکارلت‌بقدرکافی دربیمارستان‌آتلانتا بیماران‌حصبه‌ای‌دیده‌بودومیدانست یك‌هفته‌برای کسیکه درتب‌جانشوز حصبه‌میسوزد یعنی‌چه . الن‌بیمار بود . شایدهم‌آخرین‌دقیقه‌های زندگی‌را طی‌میکرد و آنوقت‌اسکارلت دراینجابیچاره وبی‌پناه ایستاده‌ونمیدانست چه کند . دربك‌سمتش‌زن آبستنی بود که بوجودش احتیاج‌داشت ودرسمت‌دیگرش دوسپاه‌بین‌اووخانه‌اش میجنگیدند.

الن‌بیمارباشد؟الن‌بمیرد؟نه.چنین‌چیزی‌ممکن‌نیست الن هیچوقت‌بیمارنبود،هیچوقت درزندگی‌مریض نمیشد.این‌فکر،فکراینکه‌مادرش‌درآستانه‌مرگ‌قراربگیردبرایش‌باور کردنی‌نبودوازاینرو حتی‌خیال آن ارکان‌وجوداورا میلرزاند .دیگران ممکن‌بود مریض‌شنوند.اما نه‌الن .الن‌خودش برای افراد بیمار طبیب بودوآنها راسالم‌میکرد. آنوقت‌چطورخودش ازپای‌بیفتدوبیمارشود؟ آرزومیکرد دمی‌توانست‌پرواز کندوبخانه‌اش‌برود .مثل بچه‌ای که‌تمام‌آرزوهایش‌بروی یك بازیچه کوچك‌متمرکزشوداو هم باتمام وجود آرزوداشت‌دراین‌لحظه به‌تارا برمیگشت‌وبکنارستر‌مادرمیرفت

تارا، آن‌عمارت‌سفیدآرام، آن‌پرده‌های‌سفیدی که‌دائما درمعرض‌نسیم‌تکان‌میخورد، آن‌شبدرهای‌سبز جلوی‌بنا که‌دائماز‌نبورهابروی گلهایشان‌طواف‌میکردند، آن‌پسرك‌سیاه کوچکی که اغلب جلوی پلکان‌بنا ایستاده‌بودواردك هاوبوقلمون‌هاراازاطراف باغچه‌های گل‌دورمیکرد. آن‌جاذبه‌وحشمت مزارع پهناور پنبه‌باآن‌خاك‌سرخ‌وپنبه‌سفیدوآفتاب طلائی..همه‌را آرزومیکرد وازته‌دل می‌خواست‌خانه‌باشد.

اگر درآغاز محاصره‌همان‌موقعیکه‌همه‌ازآتلانتا میگریختندواوهم به‌تارا بازگشته‌بودحالاچه غمی داشت.می‌توانست‌ملانی‌راهم‌باخودبرد ودر آنجا بدون‌شك‌اوهم‌راحت‌تربود

«لعنت‌برتوای ملانی!»این‌جمله‌هزاران‌بار به‌مغزش‌میگذشت.لعنت‌برتواچرا همانموقع‌باعمه پیتی به‌میکون‌نرفتی؟ اقوامت آنجا بودند؟تو به‌آنها تعلق داشتی‌نه‌بمن. من‌ازخون‌تو نیستم. چرا اینطور بدوش‌من‌افتاده‌ای؟اگرتو باعمه‌پیتی‌رفته‌بودی‌منهم‌می‌توانستم بخانه‌ام‌وپیش‌مادرم برگردم.حتی‌حالا،همین حالاهم‌دیر نشده اگر بخاطرتو نبودخودمرابه مخاطره‌میانداختم‌ومیرفتم .شاید ژرال‌هودبمن‌محافظینی میداد.اومردخوبی‌است واگرمن‌وضع‌خودمرابرایش‌بگویم‌بمن کمك‌خواهد کردولی‌حالاباپستی‌اینجامنتظر باشم . منتظر بدنیاآمدن‌این‌بچه... آه مادرالمیر...،المیر خوب‌شو...،خداباچرااین‌بچه‌بدنیا نیاید ؟ بهتر است امروز دکتر را ببینم و ازاو بپرسم آیا راهی‌هست که بچه‌را زودتر بدنیا بیاورم

مصاحبه خبرنگار ما با :

امین‌الله حسین موسیقیدان بزرگ ایرانی

موسیقی شناسان حسین‌را درشمار آهنگسازان بزرگ معاصر میدانند

چندی‌پیش انجمن فرهنگی «فرانسه و ایران» ازعده‌ای از هنرشناسان و موسیقی دانان ورجال دعوت کردتا در انجمن «آنترآلیه» حاضر شده برای اولین بار صفحاتی را که از آثار آهنگساز بزرگ ایرانی امین‌الله‌حسین تهیه‌شده استماع نمایند. دراین‌جلسه که خانم «هلو» دبیر کل جمعیت از مدعوین پذیرائی میکرد پس‌از پذیرائی مفصلی که‌ازحضار بعمل آمد آقای «رنه‌دومنیل» بمعرفی آثار حسین پرداخت. آقای «دومنیل» که‌خودازبزرگترین موسیقی شناسان‌امروز فرانسه‌است گفتارخودرا چنین‌شروع کرد:

«من‌ازآن‌شبی که‌ارکسترکلن‌برهبری «گاستون پوله» (ژانویه۴۶) آثاریك موسیقی‌دان ایرانی امین‌الله حسین‌را برای‌ما‌اجرا کردخاطره‌فراموش‌نشدنی دارم.

درسال۱۹۴۷ مادموازل «رن‌ژانولی» بهمراهی همان ارکستر یکی از نسرتوهای‌همان‌موسیقیدان‌رابرای‌پیانو اجرا کردو تاثیری که‌آثار سمفونیك بن‌موسیقیدان‌درمن گذاشته بودبااین کنسرتودوباره‌جان گرفت:حسین‌همان کسی بود که خیال کرده‌بودم.»

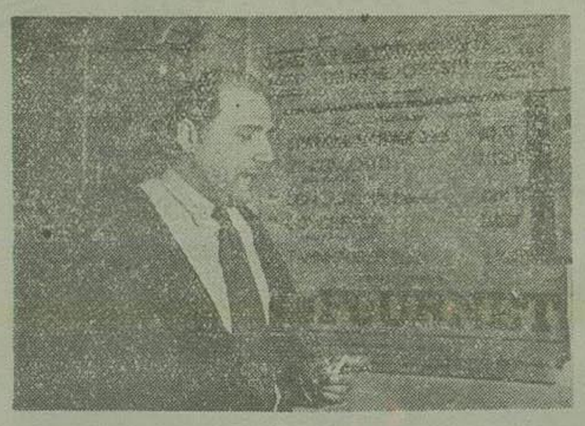

امین‌الله‌حسین هنگام‌خروج ازیکی‌ازسالن‌های کنسرت درروی‌اعلان‌دیوار نام‌او در کنار‌بزرگترین موسیقیدانان جهان‌مانند واگنرو اشتراوسن‌و راخمانتیف وموزار دیده‌میشود.

آقای «دومنیل» در گفتارخود آثارحسین رابا آثار موسیقیدانان دیگری مانند «موسوسکی» و «دوفایا» مقایسه کرد. وی گفت اقامت طولانی‌حسین‌درپاریس هیچ‌ازخصائص‌ملی وهنراوراازبین‌برده است.شنیدن آثاراوکه زائیده‌روحی حساس‌وبزرگ‌دست‌مارابادنیای‌جدیدی آشنامیکند.

بدنبال سخنان آقای «دومنیل» صفحه هائی که ازقسمتی‌از آثارحسین‌تهیه‌شده بود برای‌حضارنواخته‌شد .

دراین‌صفحه کنسرتوی‌شماره۲ برای پیانووارکستردر۳قسمت‌وقطعه‌دیگری باسم «پروانه‌فروش» ضبط‌شده کنسرتو پیانو بهمراهی پیانوی‌خانم «ژنویوژوا» اجرا شده‌است درروی دیگر صفحه یك‌سوییت‌بنام «میناتورهای‌ایرانی» در هفت‌قسمت‌اجراشده اسامی قسمتهای مختلف این‌سوییت‌نشان‌میدهد که‌تاچه اندازه موسیقی‌دان‌بزرگ ایرانی آنچه که متعلق بایران‌است علاقه‌دارد .

این‌صفحه که باکمك وزارت‌فرهنك واداره‌کل هنرهای‌زیبابوسیله کمپانی «دوکرته‌تامسون» تهیه‌شده ازهرجهت جلب‌نظر محافل‌هنری‌فرانسه‌را نموده است .

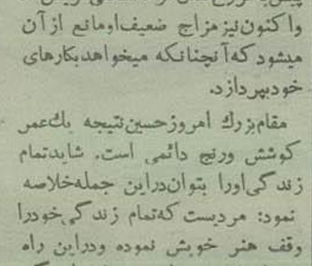

علاوه براین صفحه که بوسیله‌دسته ارکستر آنترشاتره لیزه اجراشده‌است صفحه دیگری نیزازآثارحسین‌اخیراً به معرض‌فروش گذاشته‌شده. این‌صفحه که‌بوسیله‌پیانیست‌معروف‌رافی‌پطروسیان اجرا شده «سوئیت‌ایرانی» نام‌دارد.

این‌سوئیت‌ازچهارقطعه تشکیل شده است:افسانه‌ایرانی-رقص‌چرکسی «داتود» درستایش‌خیام والهام.

این‌صفحه بوسیله‌شرکت‌ورسای‌تهیه شده‌است.

دیدار از استاد

گفتگوهای‌فراوانی که‌درباره ارزش فراوان‌آثار موسیقیدان بزرگ ایرانی درمحافل‌پاریس برسرزبانها آمده‌است خبرنگاراطلاعات رابرآن داشت که برای‌اطلاع بیشتر از زندگی وآثار هموطن‌ارجمندمابدیداراوبرود.

اکنون‌حسین باهمسر خوددریکی‌از مهمانخانه‌های پاریس‌زندگی‌می کند. سرمای‌زمستان وناخوشی‌شدید حسین موجب شده‌است که بطورموقت‌ایشان اقامت درمهمانخانه را برمنزل خود ترجیح دهند. روزی که‌بدیدار حسین رفتم دربستریماری خوابیده بود. در واقع‌کارفراوان ودائمی‌وی‌درتمام‌مدت زندگی‌اکنون برای‌اواعصابی‌خسته و بدنی‌فرسوده بجاگذاشته‌است. چندی پیش‌باشروع‌فصل‌سرماسختی‌مریض‌شد واکنون‌نیزمزاج ضعیف‌اومانع ازآن میشود که‌آنچنانکه میخواهدبکارهای خودبپردازد.

مقام‌بزرگ امروزحسین‌نتیجه یك‌عمر کوشش ورنج دائمی است. شایدتمام زندگی‌اورا بتوان‌دراین جمله‌خلاصه نمود: مردیست که‌تمام زندگی‌خودرا وقف هنر خویش نموده ودراین راه دشوارسلامت وراحت حیات‌راهرگز ندیده است.

حسین‌امروزباستراحتی‌طولانی‌احتیاج داردتااعصاب خستهٔ خودرا مداوا کند وقوای ازدست رفته‌را تجدید نماید بایدبگوئیم که‌ماهموطنان اودیرتراز بسیاری ازخارجیان بقدر واهمیت‌او پی‌بردیم. آثاراو از سالها پیش‌همواره دربزرگترین‌مجامع‌وبوسیلهٔ‌بزرگترین ارکسترهااجرا‌میشد. درسال ۱۹۳۸ درایران‌پارس یکی ازبالت‌های‌حسین باسم «بسوی روشنائی» اجرا کردید. این‌بالت که‌بوسیله رقاصه‌اول‌ایرانبازی میشدمدتهادرتآترهاوتالارهای مختلف بروی‌صحنه می‌آمد. موضوع‌این‌بالت ازجنك اهریمن واهورامزدا وبعبارت دیگر مبارزه تاریکی وروشنائی گرفته شده است.

ایران حسین‌را فراموش کرده‌بود ولی حسین هیچ‌وقت ایران را فراموش نکرده‌است تمام‌آثار اواز‌تمدن‌وشکوه ایران گفتگو میکنند .

شاید درتاریخ هنر کسانی مانندا‌و بندرت‌یافت شوند که باوجود اقامت طویل‌در کشورهای‌خارج همیشه‌خصیصه ملی‌خودرا حفظ کنند .

از آثارحسین بایددراینجاسه کنسرتو برای‌پیانو. دوسمفونی بنام‌های «خرابه های تخت‌جمشید» وسمفونی «شن‌ها» قطعات فراوان برای پیانو، بالت‌های متعدداورانام‌برد .

وقتی که ازحسین درباره آثارآینده او سئوال‌شد درجواب گفت :

ازمدتها پیش مشغول نوشتن یك سمفونی هستم که میخواهم درآن‌تمام روح‌وتمدن ایرانی‌را نشان‌دهم. این سمفونی «ایرانیا» نام‌خواهد گرفت.

علاوه براین‌طرح یك‌بالت ایرانیرا نیزریخته‌ام که‌ماحتمال‌فراوان‌درایران پاریس اجرا خواهدشد .

درفصل‌هنری‌امسال پاریس‌ممکنست کنسرتی ازآثارحسین اجراشود .

علاوه بر این رافی پطروسیان در برنامه‌هائی که اختصاص باجرای‌آثار بزرگترین موسیقیدان معاصر دنیاداده است قطعاتی ازآثار موسیقیدان‌بزرگ ایرانی‌را اجراخواهد کرد .

خانم‌وآقای‌حسین پس‌ازشرح‌مبسوطی که درباره هنر دوستی آقای پهلبد، ریاست کل اداره هنرهای زیبادادند ازمن خواستند که ازطرف ایشان‌از کمك‌های آقای‌پهلبدسپاسگزاری کنم

صاحب‌امتیاز ومدیرمسئول: عباس مسعودی
جای اداره خیابان خیام چاپخانه اطلاعات

امشب بکدام سینما میروید

سینماهای درجه‌اول

سینما ایران

آخرین‌باری که پاریس را دیدم (مترو گلدوین‌مایر-رنگی)-باشتراك: وان‌جاسون ، الیزابت‌تیلور،دونالد، التریپیجون - شروع۱۰صبح،۴وربع ۶ونیم . ۸وسه‌ربع بعدازظهر- تلفن ۳۶۳۵۴ (شب ۴ نمایش)

سینما پارك

دزد همسر (محصول‌مصر)-باشتراك: صباح‌انوروجدی-دوبله‌فارسی-شروع۲ ۸،۶،۴ بعدازظهر - تلفن ۳۵۰۴۷ (شب۴ نمایش)

سینما پلازا

معشوقه من (آرك‌او رادیو - رنگی) - باشتراك : لیندا دارنل ، ریك‌جاسون ، فیت‌دومرك - شروع ۵ ۹،۴،۶ بعدازظهر- تلفن ۴۴۲۵۵(شب ۷نمایش)

سینماتهران - سینما دیانا

کرك‌شهر(محصول‌ایتالیا)-باشتراك: ایك سرناس، ماسیموجیروتی - دوبله فارسی- شروع‌درتهران۲،۴،۶،۸بعداز ظهر- تلفن۳۸۱۶۵ - درسینما دیانا ۲،۴،۶، ۸ بعدازظهر- تلفن۴۲۰۱۰ (شب۶ نمایش)

سینما دنیا

للهیجه‌ها (آرتوورانك) - باشتراك نورمن‌ویزدوم -دوبله‌بزبان‌فارسی-شروع ۱۰ر۲صبح،۲ونیم،۴ونیم،۶ونیم،۸بعدونیم ازظهر-تلفن۳۳۸۱۲(شب ۲۴ نمایش)

سینمارکس

مردی‌ازلامارامی(کلمبیا-سینماسکوپ- رنگی)- باشتراك : جیمس‌استوارت، آرتور کندی- شروع۱۰صبح،۲ونیم، ۴ونیم، ۶ونیم، ۸ونیم‌بعدازظهر- تلفن ۳۴۱۶۹ (شب۶نمایش)

سینماروبال

آخرین دفاع (کلمبیا-سینماسکوپ رنگی) - باشتراك ؛ ویکتور ماتیور شروع۴ونیم، ۶ونیم ،۸ونیم‌بعدازظهر (شب ۵نمایش)

سینماسعدی

این‌دخترك‌آتشباره(محصول فرانسه سنماسکوپ -رنگی)- باشتراك : بریژت باردو ، ژان‌مرتونیر -ناطق فرانسه-شروع۱۰ونیم‌صبح۲ونیم،۴ونیم ۶ونیم،۸ونیم‌بعد ازظهر (شب۲۴ نمایش)

سینماکریستال

گاوبازشجاع (کلمبیا) - باشتراك : مل‌فرر،میروسلاوا - شروع۱۰صبح، ۲ونیم،۴ونیم،۶ونیم، ۸ونیم بعدازظهر تلفن ۳۷۶۷۵ (شب۵نمایش)

سینمامتروپل

زیبای‌زیبایان(محصول‌ایتالیا-رنگی- باشتراك:جینالولو بریجیدا، ویتوریو- گاسمن - دوبله‌بزبان فارسی-شروع ۲ونیم،۴ونیم،۶ونیم،۸ونیم بعد از ظهر تلفن۳۹۴۱۰(شب۲۴ نمایش)

سینمامولن‌روژ

عصرجدید (یونایتدآرتیست) - به اشتراك چارلی‌چاپلین - شروع۴ونیم ۶ونیم،۸ونیم‌بعدازظهر -تلفن۳۸۷۶۵ (شب۶ نمایش)

سینماهمای

بردگان بابل (کلمبیا - رنگی) باشتراك‌ریچارد کنت،لیندا کریستیان شروع۱۰ونیم صبح، ۲ونیم ، ۴ونیم ، ۶ونیم ، ۸ونیم بعداز ظهر - تلفن ۴۲۱۶۹ (شب۷نمایش)

سینماهای درجه‌دوم

سینمابرلیان

خیابان بی‌نام (فوکس قرن‌بیستم) باشتراك مارك استیونسن ، ریچاردوید مارك (تکراری)-شروع : ۴-۶-۸بعد ازظهر- (شب۷نمایش)

سینماپردیس

فردا خیلی‌دیراست (ریزولی فیلم ایتالیا) - باشتراك : ویتوریودوسیکا، پیرآنجلی- ناطق ایتالیائی(تکراری) شروع۱۰ونیم‌صبح ، ۲ونیم، ۴ونیم ، ۶ونیم ،۸ونیم‌بعدازظهر (شب۵نمایش)

سینماتاج

بردگان‌بابل (کلمبیا - رنگی) - باشتراك : ریچارد کنت ، لیندا کریستیان - شروع ۴-۶-۸ بعداز تلفن۳۳۰۶۴ (شب۷نمایش)

سینما تابان

خورشیدمیدرخشد (کاروان‌فیلم) - باشتراك‌وحدت،شهین-شروع۲،۴،۶،۸ بعدازظهر (شب ۵ نمایش)

سینما خورشیدنو

بازگشت به‌جهنم(یونیورسال‌انترناشنال سینماسکوپ-رنگی) -باشتراك: آدی مورفی (تکراری)-شروع ۴،۶،۸بعد ازظهر(شب۳نمایش)

سینماسیلوانا - سینما فری

قزل ارسلان (پارس‌فیلم)-باشتراك: ایلوش، ماه جهان-شروع در هردو سینما ۴، ۶، ۸ بعد از ظهر-تلفن سیلوانا ۳۳۷۷۷، تلفن‌فری ۲۷۸۹۳ (شب۲۸ نمایش) .

سینمافردوسی

جانباز (تمام‌رنگی) باشتراك آنتی‌دکستر تکراری- شروع ۲ ،۴، ۶، ۸بعد ازظهر (شب ۸ نمایش)

سینمامهر-سینمامراد

علی‌بابا وچهل‌دزد(محصول‌فرانسه رنگی)- باشتراك‌فرناندل،سامده‌جمال دوبله‌فارسی استودیوساترال(تکراری) شروع۱۰و۱۲صبح، ۲، ۴،۶،۸ بعد ازظهر (شب۲۵نمایش)

سینما نوس

رستموسهراب (دیاناافلم)-شروع۱۰ ۱۲۰صبح،۲،۴،۶،۸بعدازظهر(شب۲۵ نمایش)

نیازمندیها و آگهی های کوچك

گلفروشی

عالیترین چمن فرنگی

با ارزان‌ترین‌قیمت تخم گل‌فروشی تقوی‌روبروی‌مجسمه میدان‌ارك

آ-۱۰۹۱ ۳-۸

استخدام میشود

هواپیمائی ایران

بچندنفر دوشیزه که آشنائی کامل بزبان انگلیسی داشته باشند جهت مهمانداری‌هواپیما نیازمنداست‌داوطلبان میتوانند همه‌روزه ازساعت۹صبح‌الی دوازده وازساعت۲تا۴ بعدازظهر باداره مرکزی شرکت‌واقع‌درخیابان‌سعدی کوچه‌بانك‌توسعه‌صادرت‌قسمت‌کارگزینی مراجعه‌فرمایند

شرکت‌سهامی‌هواپیمائی‌ایران

۲-۳ آ-۱۴۲۰

استخدام

بعدازسه‌ماه‌کارآموزی‌درهفتمین‌دورهٔ نقشه کشی‌راه وساختمان ومکانیك و برآوردو گرفتن‌دیپلم نقشه کشی‌مانند داوطلبان‌دوره‌های‌قبل‌استخدام‌میشوید کلاس‌بانوان‌ونقشه برداری وداوطلبان بآلمان‌مجزا است.

دفترمهندسی‌وآموزش‌فرهنك‌چهارراه دروازه‌دولت (عصرهامراجعه‌شود)

آ-۱۳۲۹ ۱-۵

برای‌رفع‌نیازمندیهای‌خود بما مراجعه‌نمائید

بیك‌دوشیزهٔ که بتواندکارهای‌دفتری را اداره‌نماید نیازمندیم .

پذیرائی ۴-۹ بعدازظهر

نشانی : لالهزارنو بالای‌چهارراه‌مهنا جنب عطریات‌فرانسه‌محل‌سابق دفتر روزنامه‌انتقام .

آ-۱۱۵۱ ۳-۳

بیمارستان کودکان بنگاه نیکوکاری احتیاج بچندنفرپرستار میتواندبدیپلمه وکمك پرستلو دارد. داوطلبان‌ازساعت۱۱الی۱۲هرروزبدفتر بیمارستان‌واقع درخیابان سپه مقابل دانشکده‌افسری‌مراجعه‌نمایند.

استخدام‌میشود

چندنفرجوان‌باسوادبرای‌فروش کارت لوردوبیروچندنفردیگرباداشتن دوچرخه برای‌توزیع‌لوردوبیرباحقوق مکفی استخدام میشوندطالبین با در دست‌داشتن‌یکهزارتوپاضدبال‌وجه‌نقد بعنوان سپرده ازساعت۲تا۴بعدازظهر بنشانی خیابان پهلوی‌خیابان شاهپور علیرضا (حشمت‌الدوله) کوچه اول دست چپ کاشی ۵ منزل کامران حاجیان مراجعه نمائند.

واگذار میشود

واگذارمیشود

مکان‌مناسبی‌اول‌خیابان کرگان‌بابرق سه‌فازوتلفن‌ودفتر واگذارمیشودبتلفن ۳۲۶۶۱مراجعه‌فرمائید

۳-۳ آ-۱۰۲۵

واگذارمیشود

درباب مغازه متصل‌بهم‌دربازارمسجد جامع واگذارمیشود. طالبین بتلفن ۴۴۸۰۶ مراجعه فرمایند .

۱-۳ آ-۱۳۵۱

فروشگاه یا نمایشگاه

دوباب مغازه متصل‌بهم باندازه های ۴×۱۲ و دیگری ۴×۴ باسه‌درب بابرق وکرایه ارزان واقع درخیابان‌سعدی‌جنب‌پمپ‌نزین‌نزدیك شرکت فیات واگذار میشود به تلفن ۴۰۸۸۵ مراجعه‌شود.

آ-۱۶۳۸

واگذارمیشود

تلفن۸ قلهك واگذار میشود از۳ تا ۷بعدازظهربشماره ۲۲۲۲۹ رجوع شود.

آ-۱۳۱۷ ۱-۲

یك‌محل‌بزرك واگذار می‌شود

یك‌محل‌بزرگ درمیدان۲۴ اسفند بابرق وتلفن وزیرزمین که‌برای‌ایجاد نمایشگاه وفروشگاه مناسب است واگذار میشود بتلفن‌های۳۷۳۷۴و ۲۳۲۱۸ مراجعه‌شود

آ-۱۳۵۷ ۱-۲

فروش اتومبیل

اتومبیل‌الدوزمبیل

سواری‌مدل ۵۲مرتب باتمام لوازم بفروش‌میرسد طالبین‌به تلفن۵۰۹۳۵ مراجعه‌فرمائید .

آ-۱۳۸۷ ۱-۲

فوردآلمانی ۵۶

یك‌درسلت‌مسافرت بفروش‌میرسد طالبین‌از۸ الی‌یك بعدازظهر شماره ۴۵۱۱۷ مراجعه فرمایند.

آ-۱۲۸۳ ۱-۴

تاکسی۵۵ فروشی

فورد پریفکت مرتب‌باجیب وزمین نیز معاوضه میگردد

۵تا۸ به‌تلفن۵۱۷۶۲ مراجعه شود

آ-۱۱۰۷

مزایده فروش اتومبیل

شرکت‌سهامی‌شیار آذربایجان یکدستگاه‌اتومبیل شورلت مدل۱۹۵۲ را ازطریق‌مزایده کتبی بفروش می رساند .

طالبین‌میتوانند بامراجعه شرکت سهامی‌چای‌سازمان برنامه واقع در خیابان‌قوام‌السلطنه کوچه‌برج‌اتومبیل مزبوررا ملاحظه وپیشنهاد خودرا به ضمیمه۵ر.مبلغ‌پیشنهادی‌بحساب‌شماره ۱۰۲۱ این شرکت دربانك‌اعتبارات صنعتی‌تاآخرساعت‌اداری‌روز۱ر۲ر۳۶ پیشنهاد خودرا لاك و مهر شده به نماینده این‌شرکت درشرکت چای سازمان‌برنامه درمقابل‌اخذرسیدتسلیم نمایند.

هرگونه‌هزینه که باین اتومبیل تعلق‌بگیرد بعهده خریداراست

پیشنهادات‌رسیده در ساعت۱۰صبح روز ۲ر۲ر۳۳۶ باز وخوانده خواهد شد .

شرکت دررد وقبول یك یاکلیه پیشنهادات مجازاست

شرکت‌سهامی شیار آذربایجان

۲-۳ آ-۱۴۸۶

گمشده - پیداشده

مژدگانی

یك کیف‌محتوی‌یکبرك شناسنامه و گواهینامه رانندگی وورقه معافیت نظام وظیفه بنام اینجانب آکوپ آکوپیان ومقداری‌قبوضات‌برق‌وتلفن روزسه‌شنبه درحوالی خیابان ثریا با شاهرضا باسه‌راه سپهسالارمفقود شده ازجوینده تقاضامیشود بآدرس خیابان خیام پاساژ تقی‌زاده وباتلفن ۴۰۶۷۸ تسلیم ومژدگانی خودرا دریافت‌دارد

آ-۱۳۵۵

مستغلات

برای‌فروش

ساختمانی‌نوسازو زیبابانك‌طبقه که‌در باغچه۸۰۰متری‌بناشده‌بااستخرو برق آب‌دائم‌وقنات‌و گاراژو تراس‌با کلیه وسائل‌مدرن‌درویك‌مستوفی‌برای‌فروش حاضر است تلفن۳۵۷۴۶

آ-۱۶۱۴ (موسسه‌خروس)

بفروش میرسد

یکدستگاه‌عمارت واقع در خیابان اسکندری‌جنب‌بیمارستان‌پهلوی‌سه‌مرتبه دارای۳۲۲ متر که۲۶متر بر خیابان اسکندری و۱۶متر برخیابان هشت متری و۶ مغازه که همگی باجاره رفته‌ودرمرتبه‌اول۶مغازه‌ویك گاراژو۴ اطاق‌مرتبه‌دوم۷اطاق‌ومرتبه‌سوم۵اطاق مجهز بتمام‌وسائل که۲۸۰متر زیربناو۴۲ متر حیاط‌داردبفروش‌میرسدطالبین‌بخود عمارت‌بآقای‌حسین‌طاهری‌مراجعه‌نمایند .

آ-۱۵۵۸

زمینهای اطراف میدان جاده‌سوم

وباغ‌صبارا بقطعات کوچك وبزرگ برای‌فروش دراختیارداریم. خیابان شمیران‌انتهای‌خیابان‌میراشرافی‌بنگاه کمال‌تلفن۳۴۵۲۵

آ-۱۱۱۲ ۳-۵

نیازمندیهای بنگاه کوشان

خریداریم- فوری

۱- مزرعه‌باده‌ششدانگی‌درمازندران کجوروتنکابن کنارجاده‌شوسه‌با نزدیك بجاده که‌اتومبیل‌بمحل‌برود

۲- مزرعه‌باده‌فروشی اطراف‌تهران وجاده شوسه تهران‌به‌قزوین.

۳- یك‌قطعه‌زمین در خیابان پهلوی اززمینهای‌یوسف‌آباد

۴- یك‌باغ باعمارت‌تازه‌ساز‌درشمیران که‌اقلا دارای‌شش‌اطاق ویکهزارمتر مساحت‌باشد.

خانه‌فروشی

نزدیك خیابان‌شاه وکاخ بمساحت۳۵۰متر‌باتلفن و برق و دو دستگاه عمارت ۱۲ اطاق بمناسبت مسافرت‌مالك‌فروخته میشود

باغ فروشی

بمساحت‌پنجهزارمتر با آب جاری و اشجارپیوندی و گلخانه‌مفصل‌ساختمان مختصراستخر بزرگ در قسمت شرقی تهران‌برای‌فروش دراختیار داریم

زمین‌فروشی‌فوری

بعد از آسیاب دزاشوب جاده اسفالته‌فرمانیه قطعات۲۵۰متر تاسه وچهاروپنجهزارمتر موجود داریم

اگر یولدارید

وخواهان‌معامله‌شرطی‌با وثیقه‌ملکی معتبر واشخاص محترم باشید رجوع فرمائید لالهزار نزدیك میدان سپه تلفن۳۹۷۸۴

بنگاه کوشان

آ-۲۵۹۲

یك‌ساختمان‌یایك‌حیاط‌جهت مسافرخانه‌نیازمندیم

به‌تلفن۲۹۹۰۲ مراجعه‌فرمائید

۱-۲ آ-۱۳۰۵

خانهٔ فروشی

برشمالی خیابان منیریه ۴۳۰ متر‌باساختمان اساسی،۷اطاق،دوانبار، حمام، گاراژ،برق‌ساعتی،تلفن‌وآب‌لوله طالبین‌بتلفن۴۶۶۷۸مراجعه‌فرمایند.

آ-۱۲۰۷ ۲-۳

باغ اجاره داده میشود

درچهارده کیلومتری جاده مخصوص کرج‌یك‌باغ بمساحت پانزده‌هزارمتر مربع بااستخر بزرگ وساختمان نوسازو آب‌وبرق اجاره داده میشود ضمنادر همان‌حوالی زمین‌فروشی موجود است طالبین‌بتلفن۴۲۵۰۷ مراجعه‌فرمائید

۲-۲ آ-۱۱۷۵

اهالی محترم اشتهارد

نمایندگی روزنامه اطلاعات در کرج‌شعبه خودرا دراشتهارد بتصدی آقای اعلمی‌دایرنموده برای خرید نشریات اطلاعات ودرج آگهی وسایر امور مطبوعاتی‌به‌آقای‌اعلمی مراجعه فرمایند

۱-۲

آگهی‌های کوچك متفرقه

یکدستگاه‌تراکتور۴۱ اسب

نفتی‌چرخ‌آهنی‌باکاوآهن سه‌خیشه بفروش‌میرسد باخانه وباهرنوع ملك واتومبیل‌هم تعویض‌میشود طالبین به فروشگاه لوازم‌یدکی‌فروشی‌تاجریان کرج مقابل‌پمپ‌بنزین‌مکاتبه‌یامراجعه نمایند .

آ-۱۶۰۰

برای‌تهیه چمن تراش آلمانی به شرکت

تهرانشهر خیابان سعدی تلفن **۳۴۳۵۲** مراجعه فرمائید

آ-۱۵۴۰

تیرآهن - لوازم لوله‌کشی

از همه جا قیمت کنید از ما ارزانتر بخرید

آهن کار

شاه‌رضا چهارراه پهلوی تلفن ۴۴۷۶۱

۱-۲ ۱۴۲۲-۵

صاحبان‌باغات وانبار های غله آلوده‌بموش

مزارع وانبار های آلوده شمارا در هرنقطه ازایران باشرائط‌مناسب و برطبق اصول‌فنی بی‌سابقه درایران‌از وجودموش پاك‌میکنیم وعدم‌آلودگی مجدد آنها را تامدت دوسال تضمین می کنیم برای کسب‌اطلاع‌بیشتر به :

لاله‌زارسرای‌لاله‌زاراطاق ۳۷ تلفن ۳۸۰۶۶ مراجعه فرمائید

آ-۱۶۴۴ آگهی‌ازپیك

پیانوهای‌فروشی

چندعدد پیانو مارك‌بشتین بفروش میرسدطالبین به‌تلفن۴۷۴۷۳ مراجعه نمایند آ-۶۵۱ ۷-۱۵

بطول قد خود بیفزائید

باروش کاملاجدیدماطول‌قدخودرااز ۲تا۶اینچ‌بلند کنید اینروش‌هم‌برای خانمهاوهم‌برای‌آقایان‌مفیداست‌نتیجه عمل‌تضمین‌میگرددودرصورت‌عدم‌حصول موضودپول‌شمامسترد‌خواهدشدلطفاًمبلغ ۲۰ روپیه‌توسط‌بانك بآدرس‌زیرحواله فرمائید دستورات‌لازم‌فوراً جهت شما ارسال‌خواهد گردید:

Activities (D 171)
Kingsway, Delhi, 9, Inda.

(۱) آ-۹۴۲

Middle East & America Co. Ltd.
P.O. Box 83, New York 25, N.Y., U.S.A.

واردکننده وصادر کننده ونمایندهٔ کارخانجات بزرك که‌هرنوع کالای‌مورد توجه‌تجار برای معامله آماده‌است بزبان‌فارسی‌نیزمیتوانیدمکاتبه‌فرمائید.

(۱) کانون طوطی

پنبه‌کاران

بذرپنبه کوکرس هاندرد ویلت

که‌نوع‌جدید زودرس‌باطول تار ۳۰ میلی‌مترومیزان‌محصول ۲ر۵ هکتار باکیل۳۶ر۰ میباشدموسسه‌**دهکده** موفق گردید مقداری‌بدست آمده‌برای اصلاح بذرپنبه خودتان باین موسسه مراجعه فرمائید .

آ-۱۵۶۶

سقفهای‌فلزی ،سقفهای آهنی‌برای سینماها ، کارخانجات ،انبارها در کارخانه‌این شرکت‌تحت‌نظر مهندس مجرب طبق‌اصول‌فنی‌با محاسبه دقیق ساخته‌ودرمحل نصب‌میشود

جنرال‌مکانیك خیابان شاهرضا جنب‌البرز تلفن۴۵۴۰۸و۴۷۴۸۹

آ-۱۶۷۶

یکدستگاه دیزل‌ژنراتور ۱۳۵ کیلو وات۵۰۰دور کامل‌رسید

شرکت سوسن خیابان شاهرضا میدان‌فردوسی تلفن۴۳۶۹۴

آ-۱۵۸۲

برنامه رادیو دهلی

بخش‌فارسی ازابندبا رادیو روزیکشنبه بیست‌وپنجم اسفندماه صبح‌ساعت ۷ر۳۵ دقیقه‌روی دوموج کوتاه‌درردیف ۱۹و۱۶ متربرابر با۸۳ر۱۷و۲۹ر۱۵ میگاسیکل‌درثانیه اخبار

برنامه‌شب ساعت۴۶ر۱۹ دقیقه‌روی دوموج کوتاه درردیف۲۴و۳۰متربرابر با۲ر۱۲ و۸۵ر۹ میگاسیکل درثانیه موسیقی کلاسیك هندی‌ساعت ۲۰ اخبار۱۰ ر۲۰ بررسی‌مطبوعات هند ۲۰ر۲۰مجله‌رادیوئی

کشیك پزشکان

آقای دکتر محسن باقری خیابان دوشان‌تپه‌خیابان‌شکوفه

آقای دکتر کاظم نجم‌آبادی‌خیابان سپه‌نزدیك‌باغشاه خیابان‌مبین

پزشکان

دکتردرطب پولوسا

بیماریهای مقاربتی، مجرای ادرار زنانه وتناسلی‌خیابان‌فردوسی‌بالاکوچه صادق(مهندسی) تلفن۴۶۵۸۹

کلینیك‌ترك‌تریاك‌وشیره

تحت‌نظربهترین اطباءاروپادبده دراسرع‌اوقات‌بامخارج کم‌شمارامعالجه میکند خیابان‌منوچهری‌مقابل کوچه دبیرستان ژاندارك‌محل‌اداره‌روزنامه‌نقمه دنیا تلفن۳۴۰۵۳

بیماریهای داخلی ومقاربتی

ناصرخسرومقابل‌دارائی **دکترجانفز** یکشنبه وپنجشنبه مجانی.

آگهی‌مناقصه ۲ر۳۶

قسمت معاملات وکارپردازی‌سازمان برنامه‌خریدمقداری رنك مورداحتیاج کارخانه شیرپاستوریزه قسمت اموردام سازمان برنامه طبق‌شرایط رمشخصات موجود در دفتر قسمت معاملات و کارپردازی بمناقصه میگذارد.

داوطلبان شرکت درمناقصه‌میتوانند همه روزه غیرازایام تعطیل‌بامراجعه بدفتراین‌قسمت واقع درخیابان‌استخر سرك مشخصات و شرایط مناقصه را دریافت‌وپیشنهادات خودرا تاآخروقت اداری روز۱۵ر۲ر۱۳۳۶ بدفترقسمت تحویل‌ورسید دریافت‌دارند پیشنهادات رسیده درساعت ۱۰صبح روزبعد باز وقرائت‌میشودحضورپیشنهاددهندگان درجلسه مناقصه آزاد است.

قسمت معاملات‌وکارپردازی

آ-۱۴۸۴ ۲-۲

تقویم اطلاعات

شنبه ۱۲ رمضان ۱۳۷۶
» ۲۴ فروردین ۱۳۳۶
» ۱۳ آوریل ۱۹۵۷

اوقات‌ساعت ظهر کوك

توپ‌سحر: ساعت ۴ و ۱ دقیقه
طلوع‌آفتاب : ساعت ۵ و۳۲ »
غروب‌آفتاب : ساعت ۱۸و۲۸ »
توپ‌افطار: ساعت۱۸و۴۸ »

اوقات‌ساعت غروب‌کوك

توپ سحر: ساعت ۹و۳۳ دقیقه
طلوع آفتاب: ساعت ۱۱و۸ دقیقه
ظهر: ساعت ۶و۲۸ دقیقه

بهای اشتراك

شهرستانها

یکساله۶۰۰ ریال ۶ماهه۳۲۰ریال
۳ماهه ۱۶۰ریال

خارجه:

یکساله ۸۰۰ریال ۶ماهه۴۵۰ریال

تخته سه‌لائی - تخته‌سه‌لائی

انواع‌تخته سه‌لائی روسی مرغوب واردشد برای خریدبشرکت سهامی نخ وپشم ایران - سرای‌امید تلفن ۲۰۴۳۲ مراجعه فرمائید

آ-۱۱۲۹ ۱-۵

کدبانو

آرایش بهاره

بافرارسیدن فصل بهارجای آن دارد که خانمهای عزیز تغییر وتبدیل مناسبی که شایسته ومقتضی فصل بهارباشد در آرایشهای خودبدهند وبه پوست چهره خویش طراوت وجوانی تازه‌ای ببخشند دراینجالازم است بگوییم که پوست صورت مانیز مانندسایراعضای بدنمان عضوی است که غذا میخورد ، فعالیت میکند، فعل و انفعالات شیمیائی مخصوصی انجام میدهد . قسمتی از سموم بدن ما راازراه مسوراخهای کوچك خوددفع میکند. خلاصه عضوی است فعال که بدبختانه آنطوریکه باید وشاید کمتر از آن محافظت میشود.

ببینید: درهرروزتعداد زیادی آب بدن، نمك، اوره وامثال آن ازراه پوست خارج میشود ودرعوض بعلت تابیدن اشعه برهمین پوست مقدارزیادی ویتامین D دربدن ساخته وپرداخته میشود .

بعضی ازخانمها عادت دارند هر روز بدنبال یك نوع لوازم آرایش برای آراستن صورت خود میروند و خیال میکنند تنها با رنك وروغن زدن چهرهٔ خودمیتوانندسلولهای پژمرده وخسته چهره را که سالهای سال رنج مصاحبت انواع واقسام موادشیمیائی ازقبیل پودرها کرمها ،لوسیونهای گوناگون راتحمل کرده‌اند جوان وفعال کرده ودرخشش وتلالوی مخصوصی بچهره خودبدهند ، درصورتیکه تنها بادرنظر گرفتن دستور های ساده ومفیدی که مامرتب دراینجا به آنها میدهیم میتوانند به آسانی در مقابل زیباتر کردن چهره خویش برآیند و بجز همان ۵ ریالی که برای خرید مجله میدهند پول دیگری خرج نکنند شما میبینید دربسیاری از کرمها ویتامین D اضافه کرده‌اند که باصطلاح پوست رانقویت کنند درصورتیکه اگر شما یك شیشه روغن زیتون رامدتی درمعرض تابش اشعه آفتاب قرار دهید در آن مقادیر زیادی ویتامین D بوجود میآید و میتوانید باخوردن یاماساژ آن باپوست ویتامین مذکور را ببدن خود برسانید

دربعضی از لوسیونها انواع واقسام موادمقوی واملاح لازم برای پوست اضافه کرده‌اند که شماتنها با مالیدن آن میوه‌های متنوع به پوست صورت خود قادرید انواع واقسام این مواد واملاح مغذی رادرمعرض استفاده سلولهای چهره خویش قراردهید .

بایداضافه کنیم که برخلاف آنچه سابقاً تصورمیکردند اغلب ویتامینها وهرمونها گراه پوست قابل جذب شدن بوده واز این راه میتوان سلولهای پوست صورت را جوان تر وفعال تر وبانشاط تر کرد

یکی ازمهمترین ومؤثرترین موادبرای جوان کردن ورشدنمو سلولهای پوست صورت کرم هائی است که بنسبت های معینی دارای عصاره جفت باشد که اگر باین عصاره مواد هرمونی نیز افزوده باشند خیلی بهتراست وباآن خسته ترین و فرسوده ترین سولولهای پوست صورت رامیتوان جوان وبانشاط کرد

چه خوب است حالا که طبیعت رنگ نوئی آغاز کرده وصورتی دیگر گرفته اکثر خانمهائیکه وقت وپولشان صرف نافتن وخریدن گرانبهاترین لوازم آرایش میشود این رسم را بکناری نهند و خویشتن رابزیور «سادگی» که بهترین زیورهاست بیآرایند وتوجه داشته باشند که شخصیت هر کس به روحیات وباطن وتظاهرات معنوی او بسته است وبس

دکتر طهمورث فروزین

عالیترین کلاس رقص وبالت

کلاس رقص بالت برای کودکان و کلاس رقص مدرن برای بزرگسالان وکلاس راك اندرول توسط متخصص ماهراروپائی کلاس خصوصی پراتیك دائر است برای نام نویسی بخیابان شاهرضا مجسمه فردوسی کوچه رفعت جاه هنرستان مادام سینه کوئه مراجعه فرمایند. آ-۱۲۸۱

خانه‌داری

بریدن شیرینی و کیك

لیمی ازلطف وخوشمزگی غذاهادرطرز چیدن وتیم ازخوبی شیرینی و کیك بخوب بریده شدن آنست زیرا مخصوصا در مورد کیکهای نرم بسیاری ازاوقات کیك براثرخوردشدن زیبائی وقشنگی خودرا ازدست میدهدوآن وقت است که تمام زحمات کدبانوی خانه که پس ازچندساعت زحمت کشیدن توانسته است شیرینی مطبوعی تهیه کند بر بادمیرود. برای آنکه چنین چیزی اتفاق نیفتد وشیرینی وکیك رابدون آنکه خوردشود ببریدوجلوی مهمانان خودبگذارید کافیست که قبل ازبریدن لبه چاقورا درمقداری کره بمالیدوپس ازآنکه چرب شد کیك وشیرینی رابریده وجلومهمانان خودبگذارید تا مهمانان شمابخوش سلیقگی ودست پخت مطبوع شماآفرین گفته وبادیده‌ای مملوازتحسین بکارهای شما بنگرند.

چگونه نان شب مانده را تازه کنیم ؟

کدبانوی خانه‌دار زنی است که پیش بینی حوادث غیرمترقبه را نموده ومثلا درخانه خود وسائل پذیرائی ازچند مهمان ناخوانده را همیشه مهیا نموده باشد .

شاید شنیده گفت که میتوان درتمام اوقات برای احتیاط مقداری تنقلات و آجیل ومیوه‌های مختلف درخانه آماده داشت ولی پذیرائی نهار یاشام ازمهمانان ناخوانده اینکه بدون اطلاع بمنزل شخص میآیند خالی ازاشکال نیست.

ازطرف دیگر بسیاری ازاوقات اتفاق میافتد که بواسطه دیر بودن وقت تهیه نان میسر نمیباشد وبرسر نبودن نان ممکن است مهمانان سیر نشده ازسر سفره غذا برخیزند ، بالاخره ممکن است که شماهم روزی دسترسی بنان نداشته باشید ،

برای رفع این مشکل بدون آنکه ازاین وضع کمترین ناراحتی درخود ایجادنمائید باچندقیقه صرف وقت میتوانید نانهای کهنه وبیات را نان تازه مبدل سازید وبرای این عمل کافیست که نانهارادرپاکت کاغذی محکم وضخیمی گذارده وبرروی آن آب بپاشید وپس ازآنکه مرطوب شد چندمیله فلزی بر روی اجاق گذارده وپاکت را بر روی میله‌ها قراردهید تاماحرارت آتش خشك شود پس ازچندقیقه نانهای خشك و کهنه صورت نان تازه درآمده وکاملا قابل خوردن خواهد بود .

برطرف نمودن لکه‌ها ورنك رفتگی کیف

لکه‌های زشت وزننده‌ای که درروی کیف دستی یاجامه‌دان شما پس ازمدتی بوجود میآید نه فقط اززیبائی کیف شماخواهد کاست بلکه ممکنست اطرافیان و آشنایانتان آنراحمل بر نوعی بی نظمی وبی ترتیبی بدانندوبهمین علت ازعلاقه ومحبت آنان نسبت شماکاسته گردد .

ازطرف دیگر ممکنست که درصورتیکه بکیف مشکی ناقهوه‌ای خود واکس مشکی وقهوه‌ای معمولی بزنید وبدینترتیب لکه‌ها ورنك رفتگی کیف را درزیر طبقه‌ای ازواکس پنهان سازید چندان مناسب نباشد زیرا هر قدر هم که واکس ثابت باشد علاوه برآنکه رنگ پس خواهد داد پس ازمدتی نیز دوباره کیف بحالت اول برمیگردد .

برای رفع این نقیصه ازواکسهای مخصوص شفاف نمودن آجرهای سمنتی یاازواکس مخصوص مبل استفاده نمائید وپس از آنکه بادستمال کهنه‌ای کاملا کیف را پاك نمودید با پنبه‌ای واکس بیرنك را روی کیف بمالید و آنقدر مالش دهید تا شفافیت و جلای کیف آشکار گردد در صورت دسترسی نداشتن بواکس کیف یامبل میتوانید ازمقدار کمی روغن کره استفاده نمائید.

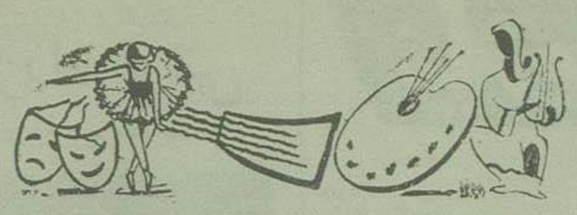

تفریحات پاریس

این دخترها شب گذشته ازطرف بنگاه رادیو تلویزیون انگلستان بعنوان ستاره‌های نمایشی که یك گروه هنری فرانسوی قراراست از روز ۲۰ آوریل درلندن اجرا کنند معرفی شدند .

نمایش این گروه «تفریحات پاریس» نام دارد وازهم اکنون تعداد زیادی از بلیطهای آن درلندن فروخته شده‌است.

نفراول ازسمت چپ «کیلدا کلامور» نام دارد وازاهالی کوباست.

زیبائی وحشی «کیلدا» کمك زیادی بموفقیت درکارهای نمایشی او کرده واز هم اکنون چندین استودیو برای شرکت دادن این دختر کوبائی درفیلم‌های خود باوی واردمذاکره شده‌اند.

پس ازاو «لی شاون» قرار دارد که نژادا ایرلندی وفرانسوی است.

نفرسوم «نوئل آرام» ازبهترین رقاصه‌های پاریس وآخری «ساکی سرانژ» نام دارد. «ساکی» قبلا مانکن بوده ولی پس ازمدتی بکارهای نمایش پرداخته واکنون آوازه خوان ورقاصه معروفی شمارمیرود «ساکی سرانژ» رادرپاریس بعنوان (ملکه شادی) میشناسند.

عکس مخصوص اطلاعات

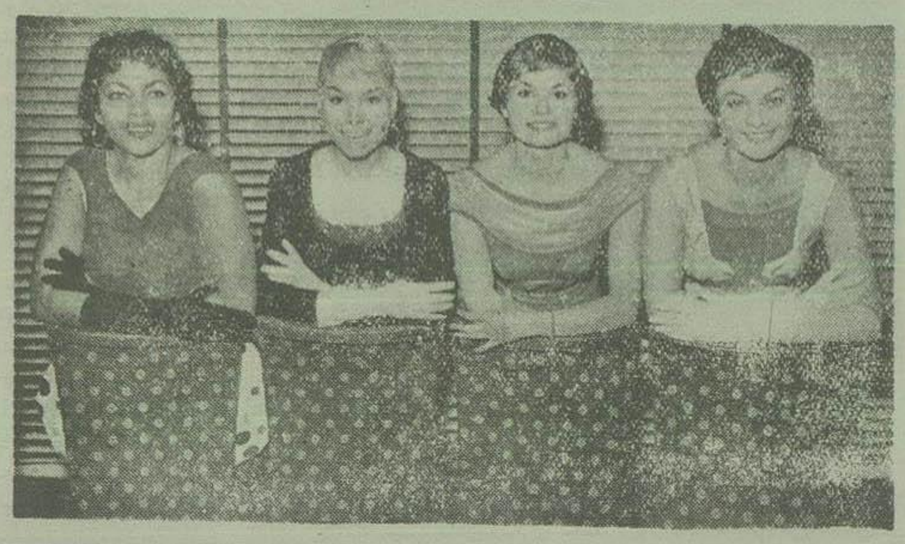

«ژان کوکتو» بعضویت افتخاری انستیتوی هنر وادبیات نیویورك انتخاب شد

«ژان کوکتو» شاعر، نمایشنامه‌نویس وکارگردان فیلم مشهور فرانسه اخیراً به عضویت افتخاری هنری وادبی ملی نیویورك انتخاب شده‌است کواهینامه مربوط باین موضوع طی تشریفات باشکوهی درسفارت امریکا درپاریس بوی تسلیم گردید.

دولت فرانسه دوتابلو از آثار حمیدی را خریداری کرد

حمیدی در میان شاگردان خود

همانطور که خوانندگان اطلاع دارند چندی پیش دو نمایشگاه از آثار آقای حمیدی نقاش ایرانی درپاریس تشکیل گردید این نمایشگاه که جلب نظر محافل هنری پاریس رانمودموجب شد که چند عدد ازآثارایشان بوسیله موسسات رسمی ودولتی فرانسه خریداری گردد.

ازجمله شهرپاریس یکی از «کمپوز بسیون» های ایشان ودولت فرانسه یکی از آثار دیگر ایشان «انتقاد» خریداری نمود .

خیمه‌شب بازی درهند

درهند به هنر خیمه‌شب بازی اهمیت بسیارمیدهند وآنرا وسیله‌ئی برای برای آموختن علوم وفنون وهمچنین داستانهای تاریخی گذشته میدانند .

وزارنفرهنگ هنداخیراتصمیم گرفت برای پیشرفت دراین موضوع با کشورهائی که دراین زمینه ترقی کرده‌اند تماس بگیرد درنتیجه کشور چکسلواکی دراروپا بین سایرممالك پیشرفته‌تر شناخته‌شد.

هندقراردادی بادولت چکسلواکی امضاء کرد که بموجب آن پس ازاین فیلمهای معروفترین خیمه‌شب بازیهای فولکور آن کشور بهندارسال خواهد شد. دولت هند درضمن اجازه گرفته ازروی فیلمهای خیمه‌شب بازی چکسلواکی که مخصوص تعلیم درمدارس وآموختن علوم امروزه بروش تفریحی برای کودکان وجوانان برداشته‌شده نسخه‌هائی بزبانهای مختلف هند تهیه کند تادراین کشور مورداستفاده قراربگیرد.

مقامات مطلع هندمعتقدند باتهیه اینگونه فیلمها درخودهند آموزش وپرورش بمیزان قابل ملاحظه‌ئی سهل خواهدشد وچون قراراست چندتن از خیمه‌شب بازان باسابقه‌هند بچکسلواکی مسافرت کنند وباروش‌های جدید تهیه عروسك وغیره آشنا شوند آینده روشنی برای این هنر درهند میتوان امیدوار گردید ۱۰ اکثر خیمه‌شب بازیهای هندمربوط بداستانهای گذشته واساطیر و سرگذشت های پهلوانی است که درعین حال جنبه مذهبی آن قوی است خیمه‌شب بازان هند بسیاری ازآداب وسنن رایج درآن مملکت را بصورت داستان بوسیله عروسکهای خودنمایش میدهند که خالی ازلطف نیست.

«یکرنگی» بامریکا رفت

آقای «حسن یکرنگی» خواننده بااستعداد که سه سال پیش براثر سانحه دچارشکستگی ستون فقرات شده ودر این مدت قادربحرکت نبود با کمك عده‌ای ازهنردوستان برای معالجه عازم امریکا گردید.

عده ازهنرمندان ازجمله آقایان صبا تجویدی ومحجوبی معرفی نامه‌هائی درباره او بایرانیان مقیم امریکا نوشته‌اند تاچنانچه محیط مناسب باشد کنسرت توسط وی درآن کشور برگزارشود.

زتور سوپردیزل

Zetor SuperD

DIESEL

برای معاملهٔ نقد واقساط

به نمایندهٔ انحصاری درایران

«الکساندر بلین» خیابان سعدی شمارهٔ ۵۳۶ - تلفن ۳۶۴۷۶ مراجعه فرمائید.

آ-۱۵۷۸

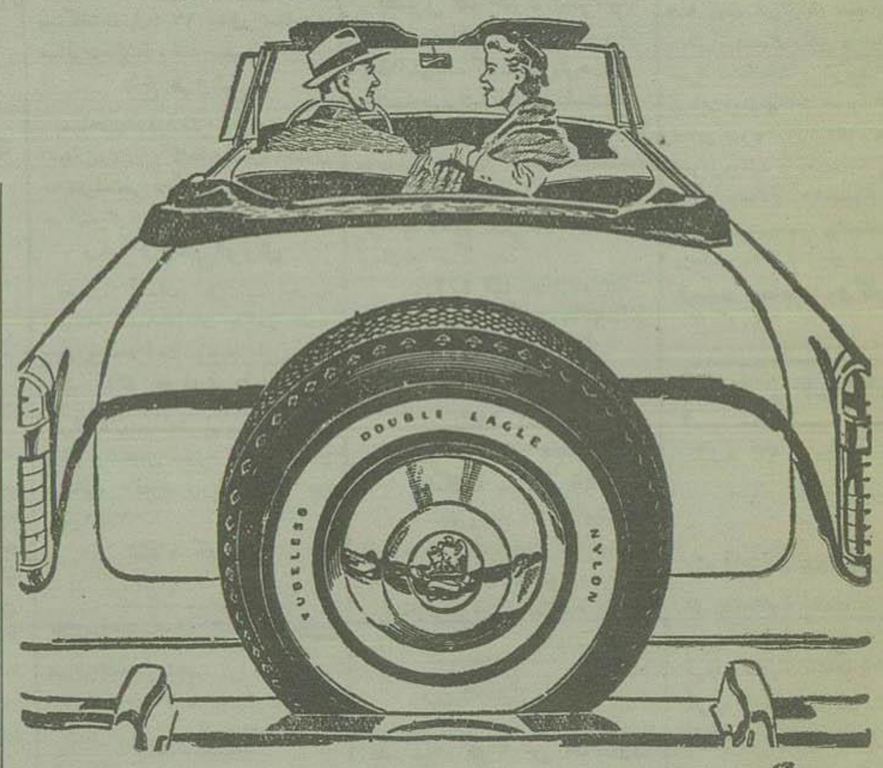

تنها گودیر سازنده لاستیکهای تمام نخ نایلن ۳-ت میباشد

گودیر

نام بزرگ در صنعت لاستیك

GOODYEAR

آ-۱۳۳۲

لژیون عرب پشتیبانی خودرا از ملك حسین اعلام کرده است

بحران سیاسی اردن ادامه دارد وممکنست مجددا خودنابلسی کابینه راتشکیل دهد

محافل آمریکائی نسبت بموفقیت ملك حسین اظهار امیدواری میکنند-استعفای نابلسی درمصر وشوروی باتاسف و ناراحتی تلقی شده است-ممکن است اردن به پیمان بغداد ملحق شود ویا روش مانند عربستان درپیش گیرد

سلیمان نابلسی

عمان-بحران سیاسی که بدنبال استعفای نابولسی بوجود آمده کماکان ادامه‌دارد. حسین‌خالدی‌وزیرخارجه سابق که از طرف‌ملك‌حسین مامورتشکیل کابینه جدیدشده‌بود دیشب‌بپادشاه اردن‌اطلاع داد که‌درفعالیت‌خود برای‌انتخاب‌اعضای هیئت‌دولت‌توفیق‌نیافته‌است

نقش نابلسی

گفته‌میشود که‌سلیمان نابولسی با آنکه ازمقام‌نخست‌وزیری‌استعفا کرده معذلك‌هنوزنقش مهمی‌درسیاست‌اردن بازی‌میکندوعدم‌همکاری اودر کابینه جدیدموجب شده که خالدی‌نتواند ماموریت‌خودرابرای‌تشکیل‌کابینه‌جدید انجام‌بدهد.

ازقرار معلوم خالدی‌ازنابولسی‌تقاضا کرده‌بود که‌درکابینه‌جدیدپست‌وزارت خارجه‌یادفاع‌ملی‌را بعهده‌بگیرد.

پس‌ازاینکه خالدی‌عدم موفقیت‌خود را درتشکیل‌کابینه جدید بملك‌حسین اطلاع‌دادشایع‌شد که‌عبدالحلیم‌نیمر که درکابینه‌نابولسی‌پست‌وزارت‌دفاع‌وداخله‌را بعهده‌داشت مامورتشکیل‌هیئت دولت جدیدخواهدشد ولی‌تااین‌ساعت‌هنوز ازوی رسماچنین دعوتی بعمل نیامده است.

نیمر عضوحزب سوسیالیست ملی است که رهبری آن بعهده سلیمان نابولسی‌است ولی‌درمحافل‌سیاسی‌شخص محافظه‌کاری شناخته‌شده وبر خلاف نابولسی‌تمایلات‌افراطی‌ندارد.

روز گذشته‌نیمرمدتی‌بادیگررهبران این‌حزب‌وهمچنین‌رهبران‌سایراحزاب تماس‌گرفته‌وبشورپرداخت وسپس به حضورملك‌حسین باریافت. درمحافل سیاسی‌عمان گفته‌میشود که‌ظاهرا ملك حسین بااانتخاب‌عبدالحلیم نیمر بسمت نخست وزیری خواسته‌است‌امتیازی‌به نابولسی بدهد زیرا نامبرده یکی از رجال متنفذ اردن‌بوده واز طرفداری کلیه احزاب آن کشوربرخورداراست.

همان‌محافل میگویند وضع اردن طوری‌است که‌اگرنیمرهم‌درماموریت خودبرای تشکیل کابینه جدیدشکست بخورد ملك حسین ناچار ازنابولسی دعوت خواهد کرد مجددامقام‌نخست‌وزیری رابعهده بگیرد.

گزارشهای رسیده‌ازعمان‌حاکی‌است که‌هنوز وضع این کشور مبهم‌است ونمی‌توان پیش‌بینی کرد که درآینده چه‌حوادثی دراین کشور روی خواهد داد.

پشتیبانی ارتش

گفته‌میشود که‌ژنرال‌ابونوارفرمانده کل نیروهای نظامی اردن که از دوستان صمیمی ملك حسین است از پادشاه‌جوان درحوادثی که‌ممکن‌است دراین روزها اتفاق بیافتد پشتیبانی خواهد کرد وارتش وفاداری خودرا بملك حسین‌اعلام داشته‌است.

وضع سوریه وعربستان سعودی

خبرنگاران‌خارجی درعمان‌معتقدند که در بحران فعلی روبه عربستان سعودی وسوریه بسیارقابل توجه‌است درنوامبر گذشته‌دودولت‌نامبرده‌چندین واحد ازقوای نظامی خود را باردن اعزام کردند واین‌واحدهاهنوز درخاك اردن‌بسرمیبرند گفته میشود که‌سوریه موافق‌نابولسی ومخالف‌ملك‌حسین‌است وحال‌آنکه‌دولت عربستان سعودی‌از ملك‌حسین پشتیبانی‌میکندودولت‌مصر نیز که‌بااین‌دولتهاهم‌پیمان‌است‌سیاست میانه‌رودرپیش گرفته.

محافل سیاسی‌عمان‌براین عقیده‌اند که‌بحران فعلی اردن شیرازه پیمان اتحادودول عربی‌را که‌مصرسعی میکند رهبری آن رابعهده‌بگیرد‌بهم‌زده‌است دراین‌بحران‌ملك‌حسین‌نقش‌اول‌رابازی میکند وهدف‌اصلی اوازطرد‌نابولسی آغازمبارزه وسیعی علیه کمونیسم و فعالیت عناصر دست چپی می‌باشد.

ملك‌حسین گرچه ظاهرآرعایت‌دوستی مصر و سوریه را میکند ولی مانند ملك‌سعود باتوسعه نفوذ کمونیستهادر خاورمیانه که بادستیاری سوریه و تا اندازه‌ای‌مصرانجام‌می گیرد‌جداًمخالف است.

امکان‌الحاق به‌پیمان‌بغداد

درهرحال وضع اردن‌سیار خطرناك است درصورتیکه موقعیت ملك‌حسین دراین گیرودار تثبیت نگردداحتمال میرود حوادث‌نامطلوبی درآن کشور روی‌دهد.

گزارشی که‌امروز بدست آمده‌حاکی است که ملك‌حسین یکی‌ازنزدیکترین افسران خودرا برباست پلیس سیاسی منصوب‌نموده تااز هراقدام‌نخست‌وزیر مستعفی‌جلوگیری‌شود.

سلیمان‌نابولسی اخیراً مخالفت‌خود را باطرح‌آیزنهاور اعلام داشت وهفته گذشته روابط سیاسی باروسیه‌شوروی برقرار کرد.

نکته‌قابل توجه این‌است که سوریه وعربستان‌سعودی‌درنظر دارند بمجرد خروج‌تمام واحدهای انگلیسی قوای نظامی خودرا دراین کشورمستقرسازند ودولت عراق‌نیز هم‌اکنون قوای‌کافی درسرحدات این کشوردارد.

ازطرف‌دیگر اسرائیل‌نیزاعلام‌داشته که هرگاه در آن سرزمین حوادثی روی‌دهد قوای اوقسمت غربی اردن‌را اشغال‌خواهد کرد بهمین‌مناسبت ملك حسین‌قبل‌از استعفای نابولسی نماینده مخصوصی‌بقاهره اعزام‌داشت تا هرچه زودتر کنفرانس سران‌دول عرب‌برای بررسی اوضاع این کشور تشکیل شود.

اکنون‌آینده اردن‌مبهم‌است وملك حسین یا روبه‌ای نظیر کشورسعودی پیش‌خواهد گرفت ویابکشورهای‌عضو پیمان‌بغداد‌ملحق خواهدشد.

اعلامیه احزاب‌اردن

عمان-چهارحزبی که‌ازدولت‌مستعفی اردن‌پشتیبانی‌میکردندطی‌اعلامیه‌ایکه درعمان منتشر کرده‌اند ازبرکناری سلیمان‌نابولسی اظهارانزجارنموده‌اند.

اعلامیه‌میگوید که‌ملت اردن مصمم است که‌یك کنفدراسیون بامصروسوریه تشکیل‌دهد واین کنفدراسیون بوحدت کامل‌اعراب منجرخواهد شد.

چهارحزب مزبورشدت‌ازامپریالیسم وتوطئه‌ها انتقاد نموده وباهالی اردن اطمینان‌میدهند که‌مصممند نفوذخارجی رادر اردن‌ازبین ببرند.(رویتر)

اعتراف نابولسی

قاهره- سلیمان‌نابولسی نخست‌وزیر سابق‌اردن طی‌مقاله‌ای که در روزنامه الشعب‌چاپ‌قاهره‌منتشر کرده‌مینویسد که‌درمبارزه‌ای که‌برای کسب‌قدرت‌در اردن‌شروع‌شده اودچارشکست گردید ودرنتیجه ناچارشد استعفا کند.

وی‌میافزاید که‌اشخاص‌غیرمسئولی‌از قبیل‌بهجت طلحونی وزیردربار کرارا دستورهائی‌باعضای‌دولت‌وصاحب‌منصبان دولتی‌میدادند که‌جدا امورجاری کشور رابهم میزدوبااین وضع به‌قانون‌اساسی کوچکترین توجهی‌نمیشد.

تاسف ازاستعفای نابلسی

قاهره- خالد محی‌الدین وزیرامور داخله مصرطی مقاله‌ایکه درروزنامه المساء منتشر کرده مینویسد که استعفای‌سلیمان‌نابلسی‌نخست‌وزیراردن ضربت‌مهلکی به‌پیکر اتحادیه عرب واردآوردوامیدهای‌اعراب‌رابرای‌بدست آوردن‌استقلال‌کامل مبدل‌بیاس نموده است.

وی‌میافزاید که‌حکومت‌نابولسی‌راهی رادرپیش گرفته‌بود که‌منتهی به‌پیروزی ملت‌اردن میگشت.

مطالعه وضع اردن

دمشق-دیروزکابینه سوریه باحضور شکری‌القوتلی‌رئیس‌جمهوری‌نخست‌وزیر ووزیرخارجه ووزیردفاع آن کشور تحولات‌اوضاع‌اردن‌وتغییر حکومت آنجا رادقیقا موردبررسی‌قرارداد.

سفیر کبیر سوریه در اردن طی۴۸ ساعت‌اخیر پیوسته بادولت سوریه در تماس‌بوده‌است‌دیروزرئیس کمیسیون خارجه پارلمان سوریه بخبرنگاران گفت که مامیخواهیم اردن‌رادر کنار خودببینیم وتحولات آنجارا با دقت مطالعه میکنیم اما نمیخواهیم‌باشتاب درباره این‌تحولات‌قضاوت کنیم.

بی‌طرفی انگلستان

لندن-مقامات وزارت امور خارجه انگلستان نگرانی خودرا از بروز تصادماتی بین‌قوای انگلستان‌دراردن‌و واحدهای‌سوریه وعربستان که ممکن است‌ازسرحدات آن کشوربگذرنداعلام داشتند مقامات انگلیسی‌می گویند که واحدهای بریتانیا بهیچ وجه در امور داخلی آن کشورمداخله نخواهند کرد حتی‌اگر اردن‌موردتجاوز قرار گیرد بعلت‌پایان‌یافتن‌قراردادنظامی از آن کشوردفاع‌نخواهندنمودمعهذا هرگاه یواحدهای انگلیسی از طرف افراد افراطی‌تعرض‌شودازخود دفاع‌خواهند کرد (خبرگزاری فرانسه)

نظرمحافل رسمی امریکا

واشنگتن-محافل‌رسمی آمریکا روز گذشته فعالیت ملك حسین پادشاه اردن‌را برای‌تغییرکابینه‌وروی‌کارآوردن دولتی که روش‌آن‌نسبت‌بغرب‌دوستانه‌تر ازوبه‌سلیمان‌نابلسی‌باشد باعلاقه‌خاصی تلقی میکردند.

این مقامات عقیده داشتند گرچه اکنون‌ظاهرآشاه کنترل‌اوضاع‌رادردست دارد ولی‌اگرنتواندموفقیت کامل‌بدست آورد شانس بزرگی برای اومحسوب میشود.

یك‌مقام رسمی‌آمریکائی‌دیروز گفت اکنون که دولت آمریکا ازاین‌مسئله که ممکن‌است عناصر کمونیست در این کشوردست باقدامی‌زده پادشاه را ساقط نمایند بشدت نگران میباشند بخصوص که همسایگان اردن‌میتوانند درصورت بروزجنك داخلی وارد این کشورشده وکنترل اموررا در دست بگیرند.

یك موضوع امیدبخش ازنظردولت آمریکا مسئله وفاداری لژیون عرب ملك حسین میباشد ومقامات رسمی امیدوارند که لژیون‌مذکورقادربمقابله باخطرات داخلی واعاده اوضاع بحال عادی باشد. (رویتر)

نظرراديومسكو

پاریس- برای‌اولین بارراديومسكو روزگذشته وقایع اخیراردن رامورد تفسیرقرارداده وگفت‌این‌واقعه برای کشوری که تازه‌استقلال‌خودرا بدست آورده‌است امری کاملاعادی وطبیعی میباشد.

راديومسكوسپس‌بدون‌اینکه ازعمل ملك‌حسین‌سلطان‌اردن انتقادبعمل آورد روش وسیاست سلیمان‌نابولسی‌راستودو گفت‌این‌شخص مورد اعتماد مجلس ومردم ردن‌است واختلافاتی که میان پادشاه اردن ونخست وزیراین کشور ایجادشده‌است کاملاعادی‌میباشد وممکن است‌درهر کشوری‌اتفاق‌افتدولی کشورهای‌غربی‌مخصوصاً امریکا و همچنین همسایهٔ اردن‌یعنی‌اسرائیل ازوخامت اوضاع اردن‌سوءاستفاده میکنندوسعی دارند روزبروزاوضاع‌این کشوروخیم‌تر وپیچیده‌تر گرددوامیدوارندازاین راه حکومت دمکرات وملی این کشوررا واژگون‌سازند.(خبرگزاری‌فرانسه)

دراردن آرامش برقراراست

پاریس- رادیوقاهره دیروز اطلاع داد که سفیراردن‌درمصرفوزی‌الملکی درموقع ورودخودبقاهره در فرودگاه بخبرنگاران گفته‌است که درسراسر اردن آرامش‌کامل برقرارمیباشد وبیم هیچگونه اغتشاش‌دراینکشورنمیرود. (خبرگزاری‌فرانسه)

مجارستان از دبیر کل ملل‌متحد دعوت میکند

سازمان ملل متحد - دیروز نماینده دائمی مجارستان درسازمان ملل‌متحد به‌داگ‌هامرشولد دبیر کل سازمان اطلاع‌داد که‌دولت‌متبوعه وی ازنامبرده دعوت‌بعمل آورده‌است تادر هرزمانی که‌مایل باشدمسافرتی برای بررسی اوضاع این کشور بمجارستان نماید.

سال گذشته دولت‌مجارستان‌بامسئله مسافرت هامرشولدباین کشورموافقت نکرده‌بود.

هنوزمعلوم‌نیست دبیر کل‌سازمان‌در چه‌تاریخی عازم‌این مسافرت خواهد گردید. (اسوشیتدپرس)

نیویورك- بقراراطلاع‌داگ‌هامرشولد دبیر کل‌سازمان‌ملل‌متحد دعوت‌دولت مجارستان‌را برای‌مسافرت‌باین کشور نپذیرفته واظهارداشته که‌موقع مناسب برای‌این‌مسافرت ورسیدگی دراطراف حوادث‌مجارستان‌منقضی شده است. (رویتر)

تقلیل‌بودجه وزارت خارجه‌و اداره اطلاعات آمریکا

واشنگتن- کمیته‌مالی مجلس نمایندگان امریکا پیشنهاد کرد که از بودجه‌وزارت امورخارجه آن کشور ۲۱ درصد کسرشود وبه۱۸۰ میلیون‌دلار تقلیل‌یابد.

همچنین‌پیشنهادشده که‌ازبودجه‌اداره‌اطلاعات‌امریکامبلغ ۳۷٫۹۰۰٫۰۰۰ دولار کسرشودضمنااعضای کمیته‌مالی‌مجلس نمایندگان‌امریکا باتقاضای‌اداره کارآگاهی امریکابرای‌افزایش‌بودجه این‌اداره‌موافقت کرده‌اند وازقرارمعلوم ۵۸۳٫۷۹۹٫۷۹۳ دولاربرای اداره‌کارآگاهی امریکادرسال مالی‌آینده‌بودجه تخصیص‌داده خواهدشد

روز گذشته سنای‌آمریکا تصویب کرد که طبق آن‌دروزارت امورخارجه امریکامعاونی برای‌امورافریقا تعیین‌خواهدشد واین‌معاون‌سالانه ۲۰ هزاردلار حقوق‌خواهد داشت.

تیرگی شدیدروابط‌شوروی‌ویوگسلاوی

بلگراد- ناوروديهيئت نمایندگی‌آلبانی بمسکو پیش‌بینی می‌شود که اختلاف‌بین یوگوسلاوی واتحادشوروی بمرحله‌باریکتری برسدقبلانیزدولت یوگوسلاوی‌هنگام مسافرت کادار نخست‌وزیر مجارستان‌بمسکو عدم‌رضایت خودراعلام داشته‌بود.

دولت‌یوگوسلاوی معتقد است که این‌مسافرت‌ها منجربه اتخاذ رویه انتقادآمیز ازطرف کشورهای دست‌نشانده شوروی‌نسبت بروش یوگوسلاوی خواهدشد (رویتر)

ماکاریوس باتقسیم قبرس مخالف‌است

نایروبی- ماکاریوس رهبریونانیان مقیم قبرس در نایروبی ضمن‌یك مصاحبه مطبوعاتی گفت که اوباهرگونه طرحی که منجربه‌تقسیم قبرس شود بشدت مخالفت خواهند کرد. این مسئله مربوط بمردم قبرس وبریتانیاست وارتباطی باسایر کشورهای جهان ندارد. ماکاریوس گفت که ناواجازه‌رفتن‌بقبرس‌داده‌شده‌است(رویتر)

هواپیمای ملك حسین آماده پروازاست

مجله نیوزویك مینویسد: ملك‌حسین اتومبیل‌شکاری قرمزرنك خودرا بحال‌آماده باش درخارج ازقصر خوش دائماً نگاهداشته‌است تادرموقع لازم‌بتواند فوراًخودرابفرودگاه وهواپیمای خصوصی‌خویش برساند.

مجله درپایان خبراضافه میکند که استعفای نابلسی‌نخست وزیراردن‌بخاطرفرارازگردن گرفتن‌مسئولیت انهدام بنای‌اقتصادیات اردن که مدتی‌است پیش‌بینی میشودصورت گرفته است.

طرح آیزنهاور باید‌ازطریق ملل متحد اجرا شود

کراچی-«انورین‌بوان» رهبرجناح چپ حزب کارگر انگلستان ورئیس کمیته امور خارجی این حزب هنگام ورود ازدهلی به کراچی‌خطاب بروزنامه‌نگاران اظهارداشت که طرح اخیر آیزنهاور برای خاورمیانه باید ازطریق یك آژانس‌متعلق سازمان‌ملل‌متحد اجراگردد والا مردم خاورمیانه تصور خواهند کرد که نفوذ یك کشورغربی جای خودرا بنفوذ کشوردیگرداده است.

«بوان» گفت بهترین‌جنبه طرح آیزنهاور آنست که احتیاج اهالی‌خاورمیانه‌را بطرحهای عمرانی وتوسعه اقتصادیات آنها تشخیص‌داده است.

بوان مدت سه روزبدعوت دولت پاکستان دراین کشورتوقف خواهد کرد. (رویتر)

از خبرنگار اداره‌در بغداد

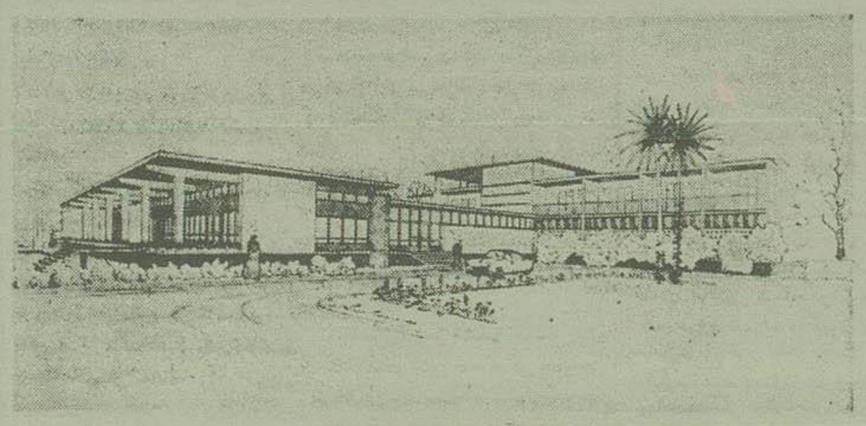

عمارت‌مهمانخانه جدیدی که درشهر کربلا ساخته شده‌است

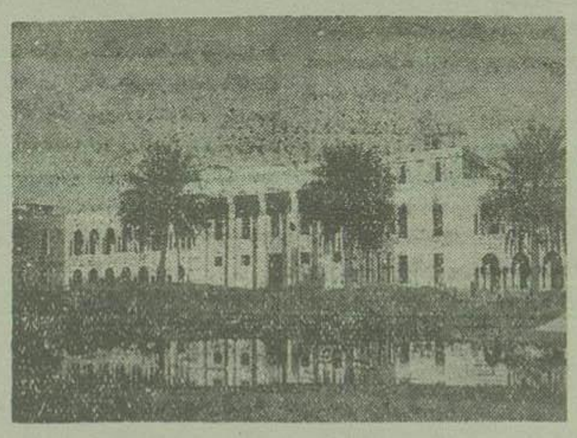

عمارت جدید مجلس شورایملی عراق‌در بغداد

بزرگترین مانور دریائی

ناپل- ازسحرگاه‌دیروزبزرگترین مانوردریائی ناوگان واحدششم‌امریکا درمدیترانه آغاز گردید همراه با ناوگان آمریکائی ناوهای‌انگلیسی‌و ترکیه درمدیترانه درعملیات دریائی مذکورشرکت‌داشتند

این‌مانور که درچند مرحله انجام خواهد گرفت‌دارای شعاع عملیات وسیعی‌است که‌ازسواحل‌جنوبی‌ایتالیا گرفته تاسواحل‌غربی ترکیه ادامه داردودر این‌مانور ۳۳ناوجنگی‌بزرگ‌و ۱۸۰۰ هواپیماشرکت‌دارندهمچنین ۱۸۰۰ تن‌ازتفنگداران‌دریائی آمریکا ودراین‌مانورشرکت‌جسته‌اند.

استقلال‌سنگاپور

لندن -صبح دیروزقرارداداستقلال سنگاپوربین‌نمایندگان‌دولت‌انگلستان ونمایندگان حکومت‌سنگاپور بامضاء رسید وبدین ترتیب یکی دیگر از مستعمرات‌انگلستان‌واردجرگه‌ملل‌آزاد شد.موجب‌قانون‌اساسی‌جدیدسنگاپور دولت‌انگلستان‌فقط‌دردو موردسیاست خارجی وسیاست‌دفاعی سنگاپوربااین کشورهمکاری مثبت‌خواهد داشت و پایگاه نظامی‌خودرادر سنگاپورحفظ خواهدنمود.(خبرگزاری فرانسه)

هو
۱۲۱

درظل‌توجهات‌ولی‌عصر به‌هزبنه علیاحضرت ملکه‌ثریا بهاوی‌و شیرو خورشید سرخ‌ایران جهت معالجه عازم‌آمریکا می‌باشم بدینوسیله ازمحبت های جوانمردانهٔ کلیه‌دوستان که‌دراین مدت‌طولانی شامل‌حالم بودمتشکرو امتنان داشته همگی رابه‌خداوند یکتامی‌سپارم. خداحافظ

آ-۱۴۲۵ حسن یکرنگی

برگهای پراکنده
مجموعه‌اشعاردکتر صورتگر
ازانتشارات‌مؤسسه‌مطبوعاتی‌امیر کبیر

ارمغان ع-محبتی
رقص مرك
آ-۱۳۹۱

کلاس انگلیسی
شکوه
بنابر وعده قبلی کلاسهای انگلیسی بیشتری بعلاوه کلاسهای تندنویسی انگلیسی
(SHORTHAND)
مکالمه انگلیسی، نامه‌نگاری تجارتی ودفترداری دووبل انگلیسی تحت نظر متخصصین خارجی تشکیل شده است
نشانی-خیابان‌شاهرضا روبروی سینما تاج، کلاس انگلیسی شکوه
«کاوه طوطی» ۱-۳ آ-۱۳۲۸

خانواده های غفاری- امیرحاجبی- روحانی- مهمان دوست- ثقةالاسلامی- مظهری- طوسی- فتوره چی- سپه دوست

بانهایت‌تأسف‌درگذشت‌شادروان مرحوم‌تیمسارسرتیپ‌عبدالحسین غفاری را باطلاع اقوام ودوستان میرساند مجلس ترحیم آن مرحوم ازساعت ۱۰الی۱۲ روزیکشنبه ۲۵فروردین در مسجدمجد ومجلس‌ترحیم زنانه ازساعت۷ بعد ازظهرهمان‌روز درمنزل‌آن‌مرحوم واقع‌درخیابان‌پهلوی کوچه‌بیدی برگزارمیگردد. آ-۱۴۰۹

درگذشت تیمسار غفاری‌را بعموم‌خانواده‌های محترمی که دراین‌حادثه عزادارند‌بویژه بازماندگان‌آنمرحوم‌تسلیت میدهیم.

بمناسبت تصادف روزیکشنبه بیست‌وپنجم فروردین ماه‌جاری (فردا) باشب هفت مرحوم مغفور عباس-افشارقاسملو(سالارحشمت) مجلس تذکری از۳تا۵ بعدازظهر در آرامگاه خانوادگی واقع در صفائیه برگزارخواهد شد ازبستگان ودوستان آن فقیدسعید متمنی‌است‌باتشریف فرمائی خودروح آنمرحوم راشادفرمایند،

آ-۱۳۹۷ خاندان افشارقاسملو

هوالحی الذی‌لایموت

نظربفوت ناگهانی مرحوم حاجاکبرعزیزیان در کربلامعلی که‌یکی ازتجار محترم گیلان میباشد مجلس ختمی‌ازطرف گیلانیان مقیم‌مرکزدر مسجد اکباتان ازساعت۹الی ۱۱ لیله دوشنبه ۱۴شهررمضان‌منعقد ازعموم گیلانیان برای شادی روح‌آنمرحوم تقاضامیشودشرکت فرمایند.

حاجی‌محمدتقی دیبائی -سید ابراهیم عظیم‌زاده حاجی‌اسمعیل پاکتی -سیدمحمدطاهائی -حاجی‌داود سبحانی‌پور-میرابوطالب لنکرودی-حاجی سیدحسین اخوان -سیدحسین میرزاد حاجی محمد باقر صلحی ناصر توکلی -حاجی‌محمدتقی‌اعلائی - یوسف سیاحی حاجی‌حسن فرجاد- ازطرف‌گیلانیان‌مقیم‌مرکز

آ-۱۳۹۵ نقی‌میرزائی

بعموم بازماندگان آنمرحوم‌مصیبت وارده‌راتسلیت میدهم

انالله وانااليه راجعون

خانواده عصار باکمال تاسف باطلاع دوستان وآشنایان میرساند که هنوزمصیبت فوت مرحوم‌عماد عصار (مدیر مجله آشفته) فراموش نشده که بازماندگان‌آنمرحوم گرفتار مصیبت تازه‌ای شده‌اند جوان‌ناکام‌مرحوم‌سعید عصار فرزند مرحوم عماد عصار ناگهانی ازداردنیا رفت بهمین مناسبت ختم زنانه عصرروزیکشنبه۲۵ فروردین‌ماه‌جاری‌درمنزل آنمرحوم خیابان جنوبی امجدیه تشکیل است وبمناسبت ایام ماه‌مبارك‌رمضان هزینه مجلس ترحیم مردانه بفقرا داده میشود

آ-۱۴۱۴ الاحقر محمدکاظم عصار

بخانواده محترم عصار وعموم بازماندگان آنمرحوم مصیبت وارده را تسلیت میدهم

بانهایت‌تأسف درگذشت شادروان حاج‌میرزاآقا معین‌التجار اصفهانی راباطلاع افراد فامیل وآشنایان ودوستان آن‌مرحوم میرساند مجلس‌ختم مردانه صبح روزیکشنبه ۲۵ فروردین‌ماه درمدرسه‌چهارباغ اصفهان وختم زنانه درهمان‌روز درمنزل‌شخصی آن‌مرحوم‌درخیابان‌امین‌اصفهان‌منعقدمیباشد.

افتخار التجار امین - حاج زین العابدین امین
محمدعلی معین امین آ-۱۴۳۵

بخانواده‌های محترمی که دراین‌حادثه عزادارند بویژه‌بازماندگان‌آن مرحوم مصیبت وارده را تسلیت میدهم.

آگهی های تسلیت

مصیبت‌وارده‌را به‌خانواده‌صلحی بویژه بری صلحی تسلیت‌میدهد

آ-۱۶۶۰ دانش آموزان‌ششم ادبی رضاشاه کبیر

اتحادیه صنف‌سرابدار ونگاه‌داران تجارتی‌تهران باکمال‌تأسف فوت مرحوم مبرورآقای‌حاج اکبرعزیزیان بانی‌ومؤسس‌سرای‌عزیزیان را بعموم بازماندگان‌آنمرحوم بخصوص‌آقایان‌عبدالحسین ویوسف‌عزیزیان‌تسلیت‌عرض نموده بقاء خانواده‌جلیل‌عزیزیان‌را ازخداوند متعال‌خواستارند.

هیئت رئیسه صنف:

حاج‌حیدررضائی- محمدعلی فتاحی-حاج‌محمدحسین شیخ‌الاسلامی- عطاءالله عامری-حاج‌حبیب‌الله‌رشیدی

آ - ۱۳۸۹

سرکارستوان سیف‌الدین عصار

باتاندوه‌وتاسف درگذشت‌برادرناکامت راصمیمانه‌تسلیت‌میگوئیم

ستوان۱خسرو دانشور -ستوان ۲نوبخت-ستوان۲ محبی -ستوان ۲ آذر برزین آ-۱۴۰۷

بدین‌وسیلهٔ مراتب‌همدردی وتأثرشدیدخودرا بخانواده صلحی‌بخصوص سرکاردانشجوامیرمحمدصلحی‌ابرازداشته‌وبقاءسلامتی‌بازماندگان آن‌خانوادهرا ازخداوند متعال خواستاریم.

از طرف دانشجویان گروهان ۱۷ دانشکده افسری
ستوان‌یکم سرشت آ-۱۳۴۹

مصیبت‌وارده راباآقای سیدمحمد عظیمی‌پور مدیرمحترم دبستان مفید تسلیت میگوئیم.

آ-۱۳۶۱ کارمندان دبستان‌مفید

بانهایت‌تاسف مصیبت وارده رابدوست عزیزمان دوشیزه سیمین کرمی تسلیت می‌گوئیم. آ-۱۳۶۷

ازطرف دانش‌آموزان سال ۶ ادبی ایران‌دوراندیش

کلاسهای انگلیسی بامتداصل ٤

شروع‌دوره بهاره‌جهت مبتدیان وعالی بامعلمین آمریکائی‌وانگلیسی و(کتاب Direct Method)

شماره ۱ چهارراه‌سیدعلی اول‌خیابان‌خانقاه

شماره۲ خیابان‌شاه‌بیست‌متری اول‌دبستان‌فیروزه ۴۲۰۸۴۰

آ-۱۴۱۷ ۱-۳

چهار نفر از کارمندان اداره پست تهران منتظر خدمت شدند

گفته میشود در نتیجه قصور این مامورین عده‌ای از مغازه‌داران کالا های خودرا بدون پرداخت عوارض گمرکی وارد میکردند

امروز خبرنگارما کسب اطلاع کرد که چون دریکی از شعبات پست خارجه اداره پست تهران فعل وانفعالاتی صورت میگرفت که بالنتیجه حقوق دولت پایمال میگردید وبموجب گزارشیکه باطلاع آقای وزیر پست وتلگراف رسیده بود بعضی از بسته‌های پستی رسیده از ممالک خارجه بدون انجام تشریفات گمرکی تسلیم صاحبان آن میگردید طبق دستور مقام وزارت گزارش مزبور موردرسیدگی قرار گرفت وپس از انجام تحقیقات لازم بعلت قصور در انجام وظیفه حکم انتظار خدمت آقایان زیر صادر گردید :

۱ـ آقای حسین عبادی پوررئیس سرویس پست‌های وارده ازخارجه

۲ـ محمدقدسی کارمند اداره کل پست تهران

۳ـ علی اصغر فاضلی نامه‌رسان اداره پست تهران

۴ـ محمد بنی‌مقدسی خدمتگزار اداره پست تهران

خبرنگارما اضافه میکند بموجب اطلاعاتیکه درخارج کسب کرده عده‌ای از مغازه دارانیکه کالاهای لوکس وزینتی بفروش میرسانند وبیشتر درخیابان‌های لاله‌زار واسلامبول مغازه دارند کالاهای تجارتی خودرا بهمین وسیله بصورت کلی پستال وبعنوان هدیه وبدون پرداخت عوارض گمرکی وارد میکردند که موضوع مورد سوءظن بازرسان وزارت پست وتلگراف قرار گرفت واکنون بسته های زیادی بهمین مناسبت توقیف گردید

فوت بر اثر مسمومیت

دیشب سعید عصار که درخانه خود نشسته بود غفلتا حالش منقلب گردید ولحظه‌ای بعد بوسیله کسانش ببیمارستان شماره ۲ ارتش برده شد ولی در آنجا قبل ازرسیدن پزشك درگذشت بلافاصله آقای دکتر سپهر ازجنازه وی معاینه بعمل آورده وفوت را بر اثر مسمومیت تشخیص داد .

پرونده امر درشعبه ۸ بازپرسی تهران تحت تعقیب قرار گرفت.

زد و خورد خونین بین دهقانان و شش سارق خطرناك

دهقانان چند کیلومتر سارقین را تعقیب کرده وسرانجام باکلك ژاندارمری آنان را دستگیر ساختند

مدتها بود که بوسیله یك باند مجهز سرقتهای مهمی دردوشهرستان قم وساوه روی میداد وازسارقین کمترین اثری بدست نمی آمد. تااینکه چندروز قبل یك دسته شش نفری با اتومبیل سواری شماره ۱۰۲۸۵ بلوك جعفرآباد که بین قم وساوه واقع است رفتند وساعت هشت بعدازظهر بحسین آباد یکی ازدهات این بلوك رسیدند .

سارقین گذشته از آنکه مجهز بتمام وسائل لازم بودند چون یکی دونفر شان محلی بودند کاملا بوضع محل آشنائی داشتند واتومبیل را درپناهگاهی که در شش کیلومتری ده قرار داشت متوقف ساخته خودبعزم سرقت بسوی خانه آقای عبدالله زند وکیلی یکی ازمالکین آن حدود روان شدند .

درآبادی سارقین باآبیارده برخورد کردند واورادستگیر ساخته طناب پیچ نمودند وبافشار وتهدید اطلاعات لازم را درباره وضع خانه آقای زند وکیلی ازاو گرفتند و پس ازآنکه اطمینان حاصل کردند که صاحب خانه درشهر است دیوارخانه‌را خراب کرده و تمام اشیاء واثاثیه قیمتی‌را باتومبیل منتقل کرده وباسرعت حرکت نمودند .

هنوزچند کیلومتر ازآبادی دورنشده بودند که ماشین بگل نشست وسارقین هرچه تلاش کردند موفق نشدند ماشین‌را ازگل ولای بدرآورند. حتی جهت بیرون کشیدن ماشین چندتخته فرش ویك لحاف کرسی‌را بزیر چرخها انداختند وبازهم نتوانستند ماشین‌را از گل بیرون بکشند.

ازسوی دیگر آبیارده بازحمت زیاد موفق میشود طناب‌هارا ازدست وپای خویش باز کرده ودهقانان‌را ازجریان سرقت مطلع سازد . دهقانان بمحض اطلاع جمعی پیاده ودسته‌ای با دوچرخه به تعقیب سارقین می‌پردازند و فرمانده هنگ ژاندارمری نیز مطلع شده حرکت میکند.

سارقین که وضع را وخیم می‌بینند ماشین رادرسط گل ولای رها کرده فرار اختیار مینمایند ولی دهقانان آقای زند وکیلی بتعقیب آنان میپردازند وپس از نه کیلومتر راه پیمائی قبل ازآنکه سارقین بتوانند خودرا بجاده اصلی برسانند باهم مصادف میشوند وزد وخورد شدیدی میان دهقانان وسارقین درمیگیرد.

درهمین هنگام فرمانده گروهان ژاندارمری وافرادژاندارم بیاری دهقانان میرسند وسرانجام موفق بدستگیری سارقین میگردند وآنان رابهنك ژاندارمری قم اعزام میدارند .

دراین زدوخورد سه نفر ازدهقانان مجروح میگردند وحال یکی ازآنها رضایت بخش نیست درجریان زد وخورد پای یکی ازسارقین نیز میشکند دهقانان مجروح در بیمارستان نکوئی ستری گردیدند وآقای خوئساری بازپرس ژاندارمری حاضر شده وتحقیقات اولیه راازسارقین بعمل میآورد سپس بزندان شهربانی منتقل میگردند.

مخبرما اظهار اطلاع میکند که سارقین دارای سوابق ممتدی هستند وسرقت های هنگفتی که اخیرا در حدود قم و ساوه روی میداده بوسیله همین باند صورت میگرفته است.

دراثر تصادف چهار نفر مجروح شدند

دواتوبوس درخیابان مولوی بایکدیگر مسابقه سرعت گذاشته ودرنتیجه بایك تاکسی تصادف کرده چهار نفر مجروح شدند.

مجروحین بیمارستان اعزام گردیدند وراننده گان متخلف تسلیم مقامات قانونی شدند .

کارگری را برق گرفت ودرگذشت

دیشب ازحمام دل آرا درخیابان جمال‌الحق بکلانتری بیست اطلاع داده شد که یکی ازکارگران حمام براثر برق گرفتگی فوت شده است.

بلافاصله بازپرس کشیك دادسرا وآقای دکتر سپهر پزشك قانونی در محل حادثه حاضر شدند وپس از معاینه جوازدفن بنام رضا گودرزی صادر کردند

دزد جواهرات بدام افتاد

دوشب پیش رضا که ازدزدان باسابقه است باتفاق رفیقش بقصد سرقت بخانه آقای باقر عاملی واقع درخیابان پارس کوچه یخچال رفت ودرحدود ۱۲ هزار تومان جواهر بسرقت برد. حسن فرار کرد ورضا بوسیله یکی ازپاسبانان دستگیر شد.

پس ازتحقیقات معلوم شد که حسن رفیق رضا جواهرات را درکاروانسرائی در خیابان سی متری در زیر خاك پنهان کرده است مامورین جواهرات را از زیر خاك در آوردند و بصاحبش مسترد داشتند اکنون رضا و حسن زندانی هستند.

درجلسه محاکمه متهمین ثبت اراضی

ساعت ۹ صبح امروز چهارمین جلسه شعبه اول دادگاه دیوان کیفر تشکیل گردید . دراین جلسه آقای صوفی یکی ازمتهمین بازداشت شده کارمند ثبت در پاسخ سئوالاتی که ازاو میشد مطالبی اظهار میداشت وساعتی بعدازتشکیل جلسه بعنوان کسالت تقاضای تعطیل جلسه را کرد ولی بلافاصله برای معاینه وی ازاداره پزشکی قانونی تقاضای حضور یك نفر پزشك گردید .

چند دقیقه بعد آقای دکتر انواری پزشك قانونی آقای صوفی را معاینه نمود وچون کسالتی تشخیص داده نشد مجددا جلسه تشکیل گردید و وی بیانات خودادامه داد.

جلسه دادگاه تا آخر وقت اداری امروز ادامه داشت .

طفلی که ازخانه فرار کرده بود پیدا شد

بهرام فریب جوان دیگری راخورد ودوشب در دکان لیموناد ودکه بلیط فروشی خوابید

بهرام کریزیا

بطوریکه خوانندگان اطلاع دارند درشماره سه‌شنبه بیستم فروردین‌ماه نوشتیم که طفل یازده ساله‌ای بنام بهرام کوا کبی آذر روز هفدهم فروردین ازخانه دائی خود آقای خسروی خارج شده ودیگر بازنگشته است اینك بطوریکه خبرنگارما گزارش میدهد طفل مزبور روز گذشته یکی ازپاسبانان کلانتری ۲ درخیابان اسلامبول دیده ودرنتیجه بدائی وی تحویل شده است بدنیست خوانندگان بدانند که طفل مزبور فرزند همان (ایران) نام بلیط فروش سینما تاج است که چندی پیش بدست شوهرش کشته شد

جریان گمشدن طفل مزبور بدینقرار بوده است که روز هفدهم فروردین چون وقت مدرسه‌اش دیر شده بود دیگر بمدرسه نرفت و در نزدیکی سینما مولن روژ جوان ولگردی اورا بسینما دعوت کرد وپس ازخروج ازسینما اورا بیك دکان لیموناد فروشی واقع درخیابان اکباتان بردوشب هم درهمان دکان اورانگاه داشت فردای آنروز بهرام ازدست جوان ولگرد گریخت ودرخیابان سرگردان ماند وچون جاومکانی نداشت شب درد که بلیط فروشی خط ۱۲ خوابید وصبح روز بعد درخیابان اسلامبول بوسیله یکی ازپاسبانان کلانتری ۲ دستگیر وبآقای خسروی تحویل داده شد .

انتشار فرمان شروع انتخابات سنا

آقای دکتر سجادی رئیس اداره انتخابات وزارت کشور بخبرنگارما اظهار داشت، امروز بیست هزار نسخه فرمان شروع انتخابات سنا ازطرف وزارت کشور انتشار یافت وبه‌مراکز حوزه‌های انتخاباتی برای توزیع بین مردم والصاق بدیوار هافرستاده شد.

رئیس اداره انتخابات سپس درمورد دستور شروع انتخابات گفت وزارت کشور پس ازفرستادن اوراق انتخاباتی برای فرمانداریها وبخشداریها بلافاصله دستور شروع انتخابات را صادر خواهد کرد

قرعه کشی مسابقه ورزشی اطلاعات

مراسم قرعه کشی مسابقه ورزشی اطلاعات ساعت ۵ بعدازظهر امروز باحضور نمایندگان انجمن ملی تربیت بدنی وباشگاه ورزشی تاج درمحل اداره روزنامه اطلاعات انجام خواهد شد

عزیمت روسای بنگاه عمران به هندوستان

سخنگوی بنگاه عمران امروز گفت چهارده نفر ازمهندسین وروسا بنگاه عمران که بنا بدعوت دولت پاکستان بآن کشور رفته بودند صبح دیروز برای بازدید ازمناطق روستائی هندوستان از کراچی بدهلی نو عزیمت کردند

یك استاد دانشگاه کلمبیا درتهران

پیش ازظهر امروز پروفسور شوبارسی والاس استاد علوم سیاسی دانشگاه کلمبیا واردتهران شد. این دانشمند امریکائی قرار است بامقامات دانشگاه تهران درباره هزینه مطالعات دانشمندان ایرانی درامریکا مذاکره نماید.

بازدید وزیر بهداری ازبنگاه داروئی کشور

صبح امروز آقای دکتر عبدالحسن اجی وزیر بهداری دربنگاه داروئی کشور حضور یافته از قسمتهای مختلف بنگاه بازدید بعمل آورد.

وزیر امور خارجه درضیافتی که بافتخار هیئت

بقیه ازصفحه اول

هیئت پارلمانی شوروی هنگام نثار تاج گل بآرامگاه شاهنشاه فقید

ازکسانیکه دراین راه اهتمام ومجاهدت بخرج داده‌اند ازجمله آقای حمید سیاح تقدیر کردند.

وزیر امورخارجه درپایان نطق خود بار دیگر ازورود هیئت مرزی شوروی به ایران اظهار خوشوقتی کرده و گفت این قبیل دید وبازدیدها باعث تشیید وتحکیم مناسبات فیمابین خواهد شد.

آقای کوزنتسف رئیس هیئت مرزی شوروی درجواب نطق آقای دکتر اردلان، بیاناتی درهمین زمینه ایراد کرده و گفت: سعادت وترقی ملت ایران سعادت وترقی ملت شوروی است ما ازاینکه می بینیم کشور ایران تحت رهبری شاهنشاه جوان خود درجاده ترقی قدم برمیدارد خوشحال میشویم.

امضای پروتکلهای مرزی که باختلافات چندین ساله ماخاتمه داد باب جدیدی درتاریخ مناسبات دو کشور باز میکند.

درخاتمه باردیگر موفقیت وسعادت ملت عزیز ایران را ازخداوند مسئلت دارم.

نثار تاج گل

ساعت پنج بعدازظهر پریروز هیئت مرزی شوروی باتفاق اعضای هیئت مرزی ایران به آرامگاه شاهنشاه فقید رفته وتاج گل زیبائی نثار کردند وپس ازآن ازموزه آرامگاه ولباسها ونشانها ومدالهای شاهنشاه فقید ووالاحضرت فقید شاهپور علیرضا بازدید کردند.

ملاقات بانخست وزیر

ساعت ۹ صبح دیروز آقای کوزنتسف رئیس هیئت مرزی شوروی وکلیه اعضای آن هیئت باتفاق تیمسار سپهبد جهانبانی رئیس هیئت مرزی ایران درکاخ نخست وزیری حضور یافته وبا آقای دکتر اقبال نخست وزیر ملاقات کردند.

این ملاقات که جنبه تشریفاتی داشت درحدود ۲۰ دقیقه بطول انجامید.

بازدید موزه

هیئت مرزی شوروی پس ازخروج از کاخ نخست وزیری ببازدید موزه ایران باستان رفتند.

درمدخل عمارت موزه آقای مصطفوی مدیر کل باستان شناسی به هیئت مرزی خوش آمد گفت وبعد داخل عمارت شده وبترتیب قسمتهای قبل ازتاریخ وبعد از تاریخ وقبل ازاسلام وبعد ازاسلام ودوره های اخیررا شخصاً به هیئت مرزی نشان وتوضیحات کافی بآنان دادند . آقای مصطفوی توضیحات خودرا ازبان انگلیسی برای آقای کوزنتسف رئیس هیئت وبه زبان فارسی برای سایرین میداد که بعد بروسی برای آنان ترجمه میشد.

هنگامیکه آقای مصطفوی یك لنگه در مربوط بدوره اسلام را که علامتی شبیه صلیب شکسته روی آن کنده شده بود نشان میداد یکی ازافسران عضو هیئت باتبسم گفت: این لنگه دررا باید تنبیه کرد چون فاشیست است. آقای مصطفوی درجواب گفت: ماهم بعنوان تنبیه آنرا دراین موزه حبس کرده‌ایم.

پس ازپایان بازدید کلیه قسمت ها آقای مصطفوی بهریك ازاعضای هیئت هدایائی که شامل دوره عکسهای رنگی مختلف آثار باستانی ایران وجزوات راهنمای موزه ایران باستان بود داد.

آقای مصطفوی به رئیس هیئت مرزی شوروی گفت :

البته نباید تصدیق کرد که موزه کوچك ما قابل مقایسه باموزه آرمیتاژ مسکو که یك موزه جهانی است نمی باشد ولی همین موزه کوچك شاهد بارزی ازعظمت ومجد ایران باستان میباشد.

هیئت مرزی شوروی قبل ازخروج از عمارت موزه در کنار یکی ازستون های تخت جمشید ایستاده وعکس انداختند.

درسینما مولن روژ

دیشب هیئت مرزی شوروی درسینما مولن روژ مهمان آقای اخوان مدیر سینمای مزبور بودند. قبل ازشروع فیلم ازهیئت مرزی بذیرائی بعمل آمد وبعد بلژ مخصوص راهنمائی شدند.

مطالعه قرارداد رژیم مرزی

ساعت ده صبح امروز هیئت مرزی شوروی دروزارت امور خارجه حضور یافته وباتفاق هیئت مرزی ایران وبا حضور آقایان مجدی رئیس اداره دوم سیاسی ـ دکتر پیرنهاد رئیس اداره مرزی ورئیس اداره کل مرزبانی مشغول مطالعه پیش نویس قرارداد امنیت مرزی ایران وشوروی که بعدا قراراست در مسکو بامضاء برسد شدند ـ این کمیسیون تانزدیك ظهر ادامه داشت.

ضیافت وزیر جنك

هیئت پارلمانی شوروی امروز ناهاررا دررستوران سورن صرف کردند وامشب درضیافتی که ازطرف تیمسار سرلشکر وثوق وزیر جنك درباشگاه افسران بافتخار آنان ترتیب داده میشود شرکت خواهند کرد.

ملاقات باوزیر جنك

ظهر امروز هیئت مرزی شوروی در وزارت جنك حضور یافته و باتیمسار سرلشکر وثوق وزیر جنك ملاقات کردند. آقای یکف سفیر کبیر شوروی وتیمسار سپهبد جهانبانی رئیس هیئت مرزی شوروی نیز دراین ملاقات حضور داشتند .

بازدید جواهرات

ساعت چهار بعدازظهر امروز هیئت پارلمانی شوروی به بانکملی رفته واز جواهرات پشتوانه اسکناس دیدن کردند. هیئت مزبور سپس به باشگاه بانك ملی رفته وورزشهای باستانی را تماشا کردند .

تفسیر رادیو مسکو

رادیو مسکو درتفسیری که دیروز به زبان فارسی پخش کرد گفت :

مسافرت هیئت نمایندگی شوروی بایران آخرین مرحله عملیات مداومی که نمایندگان دو کشور دررشته حل مسائل مرزی انجام داده‌اند میباشد چنانکه میدانیم مذاکرات مربوط باین مسائل درسال ۱۹۵۳ بنا بابتکار دولت شوروی آغاز گردید وروز دوم دسامبر سال ۱۹۵۴ موافقتنامه شوروی وایران امضاء شد.

باامضای این موافقتنامه مسئله مورد اختلاف دو کشور درباره یکی ازنواحی بخش فیروزه بمساحت تقریبا صدوچهل وپنج کیلومتر مربع حل شد .

این ناحیه باشهر عشق آباد ارتباط حیاتی دارد .

درحل این مسئله منافع طرفین محفوظ شد. ایران ناحیه فیروزه‌را جزء لاینفك خاك اتحاد شوروی شناخت ودرعوض موافقتنامه مزبور قطعاتی بمساحت صد وچهل وپنج کیلومتر مربع درنواحی مغان وذمان وسرخس بایران واگذار شد. دراین نواحی خطوط مرزی جدیدی تعیین شده است.

علاوه براین درناحیه وداتر تغییراتی در خطوط مرزی داده شده وبراساس گذشت هائی که طرفین بطور تساوی در قسمت مرزی بیکدیگر نمودند . خط مرز مستقیم شد واکنون مرز از ساحل دریای خزر بطول بیست وهشت کیلومتر بخط مستقیم بطرف خاور رفته وبناحیه سنگر خاتمه پیدا نموده است.

طرفین درموافقتنامه مورخه دوم دسامبر سال ۱۹۵۴ اظهار داشتند که باامضای موافقتنامه دیگر هیچ ادعای مالی درمورد مسائل مربوط بدومین جنك جهانی نسبت بیکدیگر ندارند.

بدین طریق علاوه بر اختلافات مرزی تمام اختلافات مالی حل شده است شك نیست که انجام موفقیت آمیز آخرین مرحله عملیات علامت گذاری مرزهای دولتی ایران وشوروی درامر توسعه وتحکیم مناسبات حسن همجواری بین دولتین نقش مهمی ایفا خواهد کرد.

وضع اتوبوسرانی

بقیه ازصفحه اول

آقای رئیس شهربانی در کمیسیون مزبور حضور یافت ومذاکراتی بعمل آمد.

بقرار اطلاع آقای وزیر کشور دستور داده است که هرچه زودتر شرکت واحد اتوبوسرانی بقیه خطوط اتوبوسرانی را ضمیمه خود سازد وبرای رفاه عموم نرخ اتوبوس را درحداقل قیمت ممکنه تعیین نماید.

همچنین برای رسیدگی بوضع گوشت آقای وزیر کشور دستور داد که کمیسیونی تشکیل یابد وپرونده کارهای شرکت گوشت راتهیه نماید.

امروز گفته شد که شایعه اعتصاب کشتار کنندگان صحیح نبوده است زیرا کشتار بعهده شرکت گوشت میباشد فقط اختلافی میان چوبداران وشرکت گوشت درباره قیمت دام موجود است که پریروز دامداران سروصدا راه انداخته وآقای دکتر ظلی سرپرست شهرداری تهران درمحل حضور یافت و پس از مذاکراتی که بعمل آمد سروصدا خاتمه یافت.

خبرنگارما بایکی ازکشتار کنندگان بنام آقای میرمحمدصادق تماس گرفت واونیز موضوع اعتصاب راتکذیب کرد پریروز نیز طبق معمول شرکت توزیع گوشت گوسفند کشتار کرد.

آقای وزیر کشور همچنین دستور داد که انتخابات انجمن های شهر درشهرستان هائی که هنوز انجام نیافته است هرچه زودتر انجام یابد وپیرامون کمکهای سازمان برنامه بشهر داریها گفتگو شد ومقرر گردید که کمیسیونی دراین باره باحضور وزیر کشور ومدیرعامل سازمان برنامه تشکیل شود.

درخاتمه آقای وزیر کشور کلاسهای بازرسی گوشت و چهارمین دوره امور مالی شهرداریها راه افتتاح کرد.

ساختمان وتجهیز

بقیه ازصفحه اول

مطالعات مقدماتی برای ساختمان این دوبندر ازطرف مهندس مشاور باتمام رسیده ومحل ساختمان اسکله‌ها نیز تعیین گردیده وموردموافقت مقامات مربوطه قرار گرفته است .

بزودی طرح قطعی و نهائی اجرای عملیات ساختمانی بنادربوشهر وعباسی ازطرف مهندسین مشاور تسلیم دفتر فنی سازمان برنامه خواهد شد

ضمنا اعتبارلازم برای ساختمان این دوبندر درقانون دوم برنامه هفت ساله پیش بینی شده ودر اختیار سازمان برنامه میباشد بنا براین هیچگونه وقفه‌ای در اجرای عملیات بندر سازی ایجاد نخواهد شد .

آقای ابتهاج مدیرعامل سازمان در مسافرت بجنوب طرح تجهیز این دوبندر را با حضور آقایان پرودهم رئیس دفتر فنی سازمان برنامه وکارشناسان دفتر مزبور مورد مطالعه قرار داد و ضمناً مقرر گردید که برای بنادر عسلویه وچاه بهار فعلا دواسکله کوچك مجهز ساخته شود .

ژنرال سایتز رئیس مستشاران نظامی امریکا

روز چهارشنبه بتهران واردمیشود

ژنرال سایتز رئیس هیئت مستشاران نظامی امریکا درایران که بواشنگتن احضار شده بود روز چهارشنبه این هفته بتهران واردمیشود.

ژنرال سایتز درست یکروز بعدازخروج آقای ریچاردز مشاور مخصوص رئیس جمهوری امریکا ازایران بواشنگتن رفت ودرمحافل نزدیك سفارت کبرای امریکا گفته شد که مسافرت ناگهانی ژنرال سایتز باموضوع ساختمان سربازخانه‌های مدرن وخانه برای افسران ودرجه‌داران ارتش ارتباط دارد

هفته گذشته یکی ازمدیران کمپانی امریکائی موریسن نودسن که مأموریت ساختمان سربازخانه‌هارا دارد بتهران واردشد. وی مذاکرات خودرا بامقامات مستشاری نظامی امریکا واولیای وزارت جنگ شروع کرده است وپس ازورود ژنرال سایتز که حامل دستورات تازه‌ای دراین زمینه میباشد مذاکرات مربوط ساختمان سربازخانه‌ها وارد مرحله اساسی وجدی خواهد شد.

بطوریکه قبلا اطلاع دادیم دولت امریکا بودجه جداگانه‌ای که بالغ بر پنجاه میلیون دلار میباشد برای ساختمان سربازخانه‌های مدرن وخانه افسران و درجه‌داران ارتش ایران اختصاص داده است . این سربازخانه‌ها درنقاط دور از شهرها ساخته میشود.

دنباله خبرهای خارجه

مقاله مهم اکونومیست در باره نفت ایران

لندن ـ مجله اکونومیست امروز مقاله‌ای درباره ایران تحت عنوان «کنسرسیوم» منتشر کرده است .

دراین مقاله ازهماهنگی بین کنسرسیوم و دولت ایران بحث شده است.

اکونومیست مینویسد :

ایران که روزی مرکز طوفانهای خاورمیانه بود ، اکنون آرامترین کشورهاست. میزان استخراج نفت رو بازدیاد است.

حوادث قطع لوله‌های نفت وانسداد کانال سوئز در نفت ایران تاثیر نامطلوبی نکرد. همهٔ این موفقیتها مدیون مهارتی است که در تنظیم قرارداد کنسرسیوم بکار رفت وشرکت ملی نفت ایران درسطح شرکت‌های کنسرسیوم قرار گرفت.

تنها خطری که برای کنسرسیوم وشرکت ملی نفت وجود دارد نفت قهاست که درخارج ازحدود کنسرسیوم قرار دارد. (خبرگزاری فرانسه)

اهمیت اقتصادی پیمان بغداد

لندن ـ طی بحث این هفته مجلس اعیان درباره خاورمیانه لرد کاسفورد در باره اهمیت اقتصادی پیمان بغداد صحبت کرد

لرد کاسفورد چنین گفت: درناحیه خاورمیانه چندین کشور وجود دارند که هسته پیمان بغداد را تشکیل داده وباندازه کافی عاقل ودوراندیش هستند که متوجه شوند دردنیای امروزه همکاری بین‌المللی حائز اهمیت زیادی است تلقی. کردن این اتحادیه‌ها بعنوان فقط یك سپر نظامی علیه تجاوزات کمونیستی غلط است زیرا معنی این پیمان خیلی بیش ازآنست ومبنی برآنست که بعضی ازکشور های این ناحیه براثر تماس ومشورت روزانه دررشته‌های مختلف نشان داده‌اند که ممکنست باهمکاری بایکدیگر زندگی کنند. من می گویم همین نکته منبع قدرت اهمیت پیمان است.

«خودمادراین پیمان وضعیت خاصی نداشته ومیلی هم بداشتن وضع خاص نداریم. روابط ما با کشورهای عضو پیمان براساس مساوات وهمکاری مساوی با متقینی است که درمجاهدات خود جهت حفظ امنیت وبالاتر ازهمه جهت عمران وآبادی این ناحیه تشریك مساعی میکنند».

ارزش کمیته اقتصادی

لرد کاسفورد توجه لردها را بکارهای مفیدی که پیمان بغداد درامور غیر نظامی انجام داده جلب واظهار کرد. «درزمینه اقتصادی کارهائیکه برای آینده داردانجام میشود شاید ازکارهای دفاعی مهمتر باشد. کمیته اقتصادی و کمیته‌های فرعی وهمکاران آن درمطالعه مسائل مهم وفوری اقتصادی این ناحیه ودرتوصیه مهمترین طرق همکاری کشورهای عضو جهت حل این مسائل کارهای باارزشی انجام داده اند.

انگلستان طی جلسه کمیته اقتصادی که سال گذشته درتهران تشکیل گردید ۲۵۰،۰۰۰ لیره برای افتتاح یك برنامه کمك اقتصادی پنجساله پیشنهاد نمود.

مرکز اتمی پیمان بغداد

شاید برجسته‌ترین نمونه همکاری اقتصادی بین اعضای پیمان همان ایجاد مرکز اتمی بغداد است که درتاریخ ۱۱ فروردین ماه امسال توسط ملك فیصل درعراق افتتاح شد .

این مرکز یك نمونه حقیقی کمك متقابل است دولت عراق بنای آنرا تهیه ودرتهیه وسائل وتجهیزات آن نیز کمك نمود.

دولت انگلستان باندازه‌ای بآن وسائل کارداده که بتوان آنرا بدون تاخیر بهره‌برداری کرده وبتواند مانند آموزشگاه ایزوتپ هارول فعالیت کند سایر اعضای دیگر هم مخارج محلی اداره این مرکز را متقبل شده وچهار عضو خاورمیانه تعهد کرده‌اند که هریا دونفر کارمند باکفایت وتجربه‌را برای کاربابن مرکز اعزام کند . این چهار عضو دراعزام دانشجو وکارآموز بمرکز جهت فرا گرفتن تعلیم حقوق مساوی دارند.

همه این فعالیتها بارتقاء سطح زندگی مردم این کشورها کمك کرده ودر نتیجه بمصونیت آنها علیه تعلیمات کمونیستی مساعدت میکند واین نکته بهمان اندازه دفاع نظامی اهمیت دارد.

لوله های نفت جدید

لرد کاسفورد بعدا یادآور شد که شرکتهای مهم بین‌المللی نفت اخیرا در لندن تشکیل جلسه داده بودند تادرباره انحراف مسیر حمل ونقل نفت وتوسعه لوله‌های نفتی خاورمیانه مذاکره کنند.

وی گفت: «طبیعتا دولت نسبت بطرح جدیدی جهت ساختمان لوله بافظر موافقی خواهد نگریست زیرا این امر وسائل حمل نفت راافزایش داده وعلاوه بر اینکه میزان صادرات نفت خاورمیانه راباروپای غربی ترقی خواهد داد ازمیزان اتکای ما بیك وسیله بخصوص نیز خواهد کاست.» وی علاوه کرد که دولت از لزوم ساختن کشتیهای بزرگ نفتکش که بتوانند نفت رابطوری ازدورقاره افریقا حمل کنند که مقرون بصرفه باشد آگاه است.

اظهارات مك میلان راجع به خطر کمونیزم درخاورمیانه

لندن ـ مستر هرولد ماك میلان نخست وزیر انگلستان در نطق دیشب خود در (اسکاتلند) گفت خاورمیانه منبع عمده نگرانی است . مستر مك میلان چنین گفت:

این ناحیه مخصوصا درخطر توطئه واخلال کمونیستی است. افزایش معتنابه ثروت این کشور ها که از نفت حاصل میشود تغییرات عمده‌ای بزندگی عده زیادی ازمردم آنجا داده واین تغییرات مولد همه گونه نهضتها و عقاید جدید است.

بطوریکه گرچه درجهان بین هیچ عقاید دیگری باندازه بین اسلام و کمونیزم اختلافات اساسی وجود ندارد معهذا کمونیستها میتوانند احساسات ملیت خواهی (مسلمانان) را برای اجرای مقاصد خود برانگیزند. باید سعی کرد علل این وقایع را درك وباعقل وجدیت باآنها مقابله کرد.

پیمان بغداد

مك میلان سپس درباره پیمان بغداد چنین اظهار داشت «تصمیم امریکا دائر به ارتباط بااین سازمان چه درزمینه نظامی وچه درزمینه اقتصادی بطور خوش آیندی قدرت ما را تحکیم کرده است،

ورود نفتکش عظیم بخلیج فارس

سحرین ـ اخیرا بزرگترین کشتی نفتکش که تاکنون در اسکله شرکت نفت سحرین پهلو گرفته آنجارا بسوی کویت ترك کرد.

کشتی مزبور که ساخت انگلستان ومتعلق بیك شرکت یونانی است بنام (اوجنیانیار کوس) وظرفیت آن ۴۷۰۰۰ تن است این اولین سفر کشتی مزبور بوده وقرار است از کویت بمقصد انگلستان نفت حمل کند .

سفر این کشتی از بندر کلاید درانگلستان ازراه دماغه امیدو قاره افریقا بامحاسبه مدت سوخت گیری بین راه آن ۲۷ روز طول کشید واین نخستین موفقیت بزرگی محسوب میشود زیرا یك کشتی نفتکش متوسط معمولا مسافت بین انگلستان وسحرین راازطریق کانال سوئز در مدت ۲۰ روز میپیماید .

توقیف کشتی انگلیسی

سئول ـ نیروی دریائی کره جنوبی یك کشتی انگلیسی راکه برای کره شمالی مال التجاره‌های مختلف حمل میکرد دیروز توقیف کرد ودولت کره جنوبی بدین مناسبت اعتراض شدیدی تسلیم دولت انگلستان ودبیرخانه سازمان ملل متحد نمود زیرا بموجب تصمیم سازمان ملل متحد ارسال هرگونه کالا بکره شمالی ممنوع است. (خبرگزاری فرانسه)

دوسرباز نیروی بین‌المللی سخت مجروح شدند

تل‌اویو ـ رادیو اسرائیل اعلام کرد که دیروز دراثر انفجاری که درناحیه غزه رویداد ۲ نفر از افراد نیروی پلیس بین‌المللی مجروح گردیدند. (خبرگزاری فرانسه)

دنباله

مذاکرات مجلس شورای ملی

دراطراف برنامه دولت جدید

روز پنجشنبه مجلس شورای ملی بحث دربرنامه دولت را آغاز کرد- قسمتی از نطق آقای دکتر شاهکار که بعنوان مخالف صحبت کرد درشماره گذشته چاپ شد و اینك دنباله نطق ایشان وهمچنین نطق آقای مهندس اردبیلی که بعنوان موافق اسم نوشته بود در زیر باستحضارخوانندگان محترم میرسد:

آقای دکترشاهکار وزرای بازرگانی وکشاورزی را مخاطب قرار داد و گفت:

شما نمیتوانید بالغز، بخشنامه وکاغذکار بکنید بجای میز وصندلی ومدیر کل و سازمان و کنفرانس وخطابه برای نان وآب وزراعت این مملکت زحمت بکشید این کارمحتاج تشریفات وبخشنامه و کنفرانس وقطعنامه نیست.

مطلب خیلی ساده است ببینید سطح مزروعی این مملکت چقدر است ببینید مقدار بذری که کاشته میشود چقدر است ببینید کمبود چقدر است ومحصول چقدر است شما آقای سرتیپ اخوی، مردمطمئنی هستید. این مربع راحل کنید. خدا میداند کار مشکلی نیست واحتیاج نخواهیم داشت ازامریکا گندم وارد کنیم، کمر بندتان را محکمتر ببندید.

ما احتیاج بآب وبذر و کودو تراکتور داریم. ما بازو باندازه کار نداریم بنابراین ما بیش ازسایر ممالك زنده اروپائی احتیاج بوسائل مکانیکی داریم مملکت ما خوشبختانه بزرك است ولی جمعیتمان متاسفانه کم است. محض رضای خدا بیائید مدیر کل وصندلی و کاغذ را تبدیل کنید به تراکتور (احسنت) ما آب داریم اما آبمان درزیر زمین است.

من کار ندارم به برنامه سدسازی ولیکن اگر توجه بفرمائید تجربه‌ای که در بابل ومازندران عمل شد ملاحظه خواهید فرمود ما بوسایل آسانتر ممکن است آب تهیه کنیم.

مشورت کنید

یك نکته را مخصوصا توجه داشته باشید وبدانید که اگر توجه نداشته باشد توفیق شما بسیار مشکل است.

بهیچوجه خیال نکنید که شما بامشورت به بحث ما بجلب نظر ورعایت نظر مجلسین احتیاج ندارید. این غلط صرف است این اشتباه محض است.

شما مشمول لطف کامل شاهنشاه مملکت هستید ماهم هستیم تمام فرزندان این مملکت که بفکر مردم ووطن هستند مشمول لطف وعنایت شاه هستند دیگر این مطلب گفته نشود که ما مورد عنایت شاهیم وهمین است که هست.

شما احتیاج بمشورت دارید، احتیاج بحث وفحص دارید، احتیاج دارید بامردم درتماس باشید وازنظر آنها مطلع گردید. ازمردم نظر بگیرید ودرتأمین نظریات آنان مجاهدت کنید انشاءالله بنتیجه خواهید رسید.

وزارتخانه مبتذل...

آقای وزیر بازرگانی!

وزارتخانه شما جای مبتذلی است. یعنی آنچه از آن نمانده اینست که چشم وچراغ مردم باین باشد که وزارت بازرگانی سبب تنظیم وتحکیم امور بازرگانی شود که ما آن احتیاج داریم. هیچ فراموش نمیشود که این دستگاه، بنگاه فروش جواز برنج بود وبقسمی روبانحطاط رفته بود که اگر غیراز مصطفی تجدد مرد عمل کس دیگری بود اصلا قبول نمیکرد سر درد مسئولیت آنجارا قبول بکند، کجابرود، چه مسئولیتی را قبول کند

اگر شما سهمیه را بر دارید بسیار کارخوبی کرده اید زیرا مسئول مستقیم بالا رفتن هزینه زندگی این سهمیه بندی است اما ببینید باآسمانهای باز، درهای بسته کافی نیست که زن عفیفی چشمان خودش را ببندد ولی ستر عورت نکرده باشد.

شما سهمیه را نگیرید اما بگذارید قانون طبیعی عرضه وتقاضا هم کار خودش رابکند ما اصول اقتصادی امتحان شده‌ای داریم که باید دنبال آن برویم بیائید ازاین ابتذال وبیهودگی وزارت بازرگانی جلوگیری بکنید.

تجارت داخله ما بعلت بالا بودن نرخ بهره نمیتواند رونقی پیدا کند.

وزارت صنایع

اما وزارت صنایع، درکشور ما مدتهاست هیچ صنعتی پیشرفت نمیکند برو ببینید ازتاسیس وزارت صنایع تابحال یك قدم مثبت بنفع صنعت بر داشته شده ماوزارت را برای صنعت می خواهیم نه اسم صنعت را میخواهیم برای ایجاد یك کرسی وزارت.

من میدانم شما آقای مهندس شریف امامی درخارج بیشتر میتوانستید برای خودتان مؤثر باشید اما آمدید واین فداکاری را کردید، امیدوارم موفقیت پیدا کنید.

ناطق سپس درمورد وزارت دارائی تذکرات مختصری بیان کرد واضافه نمود:

درباره دادگستری...

اما دستگاه دادگستری شما.

ازنظر تشکیلات واصلاح سازمان دادگستری دردولت گذشته یك کارهائی شد.

چگونگی دادرسی یك مملکت آئینه تمام نمای پیشرفت وتمدن آن مملکت است (صحیح است) شما اگر این عبارت را درنظر بگیرید خواهید دید چقدر باید متوجه دستگاه دادگستری بود.

دراین دوره ودردوره گذشته نمایندگان مجلسین حداکثر امکان خودشان را برای کمك بدستگاه قضائی بکار بردند آنچه ما سعی کردیم ومیخواهیم اینست که عدلیه ومحاکم، ازاعمال نفوذ و جانبداری برکنار باشد (دکتر هدایتی- ونشد) سعی کردیم ومیخواهیم اطاله دادرسی وکاغذ بازی و بطوء جریان دادگستری خاتمه داده شود.

ما اگر عدلیه قوی داشته باشیم قسمت عمده کارها درست میشود.

(صحیح است) من نمیتوانم بگویم که ملت ایران امروز اعتماد کامل وکافی بدستگاه عدلیه دارد. اما شما اگر بدانید چه گلهائی وچه نازنین افرادی درعدلیه هستند وازوجودشان استفاده نمیشود تاسف میخورید که چرا ما این عوامل ووسائل کاررا داریم واز آن استفاده نمیکنیم. (صحیح است)

برنامه دولت

برنامه دولت بعنوان برنامه بهیچوجه نمیتواند بدباشد، برنامه دولت مثل مرامنامه حزب است و بالذات هیچ مرامنامه‌ای بد نیست.

ماده دوم مرامنامه یکی از احزاب «فقط استقلال وتمامیت ارضی کشور ایران» بود

اما کمیته اجرائی این حزب تیشه بر داشت که بر ریشه استقلال این مملکت بزند تابدانجا که دکتر منوچهر اقبال وزیر کشور انحلال وغیرقانونی بودن آنرا ازپشت این تریبون اعلام کرد.

بنابراین برنامه، آنهم برنامه‌ای که «کاروکار» باشد وحتی امروز آقای دکتر اقبال امیدواری بیشتری دادند وفرمودند «حتی شاهکار» نمیتواند بدباشد ومورد انتقاد قرار بگیرد.

من خوشوقتم پس ازپانزده سال خدمت صادقانه، پزشك بی سروصدای خیابان شاه آباد روی کرسی ریاست دولت نشسته است، من صمیمانه تبریك میگویم.

اما آقای دکتر اقبال «کاربر» شما بهمین جا خاتمه نیافته است.

شما پس ازپانزده سال تقوی، پاکدامنی، خداپرستی، خدمت بشاه و مملکت امروز باین صندلی رسیده اید که میتوانید ازناحیه آن بنفع مردم ومملکت استفاده کنید، مام میهن ازشما انتظاراتی دارد، طرف توجه مجلسین هستید، تمام مقتضات موجود است که عملی بکنید تادرکارنامه شما بنام عمل یك مرد مثبت وخدمتگزار ثبت شود.

یك عرض کوچك دیگر هم دارم، در کنار آن کلمه «کاروکار» عبارت مختصری هم اضافه کنید:

مجازات بدون غمض عین بدکاران و بدخواهان وآنهائیکه باین مملکت در مقامات مؤثری بد کرده اند وامروز هم بر پیش همه میخندند وبالاخره تشویق و ترغیب خدمتگزاران وخوشکاران و علاقمندان بمملکت.

این سرترقی مردم ومملکت است.

(صحیح است ـ احسنت)

بیانات مهندس اردبیلی

سپس آقای مهندس اردبیلی، بعنوان موافق مشروط در اطراف برنامه چنین گفت:

مایهٔ امیدواری این است که آقای دکتر اقبال درمشاغلی که تاکنون بعهده داشته اند لیاقت وکاردانی خودرا نشان داده اند.

در دوره استانداری ایشان در آذربایجان بااینکه درکشور ازلحاظ امنیت داخلی وسیاست خارجی وضع ثابت امروزی بوجود نیامده بود معهذا ایشان درمنطقه حساسی مانند آذربایجان باکمال قدرت ودرنهایت صداقت وبی- طرفی انجام وظیفه کردند وحسن اعتماد اهالی آذربایجان را بطرف خود جلب نمودند آقای دکتر اقبال دربست ریاست دانشگاه تهران نیز لیاقت وشایستگی خودرا ابراز داشتند ودانشگاه تهران را ازوضع هرج ومرج سابق نجات داده اند حال که آقای دکتر اقبال دراثر ابراز لیاقت وکاردانی ازطرف اعلیحضرت همایونی مأمور تشکیل دولت شده اند انتظار عموم ازایشان اینستکه وجودشان دربست خطیر جدید نیز کمافی السابق منشاء اصلاحات وسیع درکلیه شئون زندگی مردم باشد وکابینه ایشان واقعاً کابینه کارمثبت باشد. معهذا شمه ای ازگرفتاریها ومشکلات ملت ایران را بطوراجمال بعرض میرسانم ومسئولیت هائی را که آقایان نمایندگان محترم مجلس ازشخص آقای نخست وزیر و آقایان اعضای محترم کابینه درآغاز کار میخواهند بطور صریح وبی پرده متذکر شوم

آقای مهندس اردبیلی

مشکلات زندگی

آقای مهندس اردبیلی اشاره بمشکلات زندگی مردم کرده وعدم توفیق دولت های گذشته را دراین راه مورد انتقاد قرار داده ولزوم توجه بیشتر را بطبقات محروم متذکر شدند.

سپس راجع بشیوع فساد دردستگاه های دولتی مطالبی گفتند وبدولت تذکر دادند که باین امر مهم توجه کافی نماید واضافه کردند که دولت باید با مطالعه کافی سازمانی ساده ومتناسب بااحتیاجات بوجود آورد وازوجود کارمندان حد اکثر استفاده را بکند و اصول کهنه بورکراسی وکاغذبازی را موقوف سازد و باکمال شجاعت وبدون توجه بتوصیه ها افراد بدسابقه وناصالح را ازدستگاه دولتی طرد نماید.

آقای مهندس اردبیلی باردیگر لزوم پائین آوردن قیمت زندگی را که همیشه مورد توجه خاص اعلیحضرت همایونی است متذکر شدند وتوصیه کردند که با ایجاد فروشگاه های بزرگ دولتی باترقی سرسام آور نرخ ها باید دولت مبارزه کند آنگاه ناطق محدود ساختن ورود کالای خارجی وتشویق وتسهیل درصادرات را نیز ازوظایف مهم دولت شمرده ودراین باب تذکراتی دادند.

آنگاه درمورد کمی اعتبارات وزارت کشاورزی ووزارت صنایع ومعادن تذکر داده وگفتند این بودجه واعتبار قلیل که بیشتر آن بمصرف حقوق کارمندان پشت میزنشین میرسد کافی برای ایجاد یك رفورم زراعتی وصنعتی درمملکت ما نخواهد بود.

سپس لزوم توجه مسدبندی جهت آبیاری زمین های زراعتی را متذکر شده ومنافع عظیمی را که ازاین راه عاید کشور میشود یادآور گردیدند.

سپس آقای مهندس اردبیلی گفتند اصلاح قانون مالیات بنفع اکثریت ملت ایران ازواجبات امور است وسپس جلوگیری از تمرکز افراطی امور مملکت درمرکز کشور را توصیه کردند

سپس دولت سابق ورئیس آنرا که خدمات گرانبهائی نموده ستودند ولی عدم توفیق دولت سابق را درمورد پائین آوردن هزینه زندگی مورد استناد قراردادند.

درباره احزاب

ناطق چنین گفت:

مسئله مهم دیگری که باید دراطراف آن بحث شود فکر تشکیل احزاب اکثریت واقلیت است که بنابراده شخص اول مملکت مترادف باتشکیل کابینه جناب آقای دکتر اقبال بمیان آمده وازطرف مطبوعات مورد بحث قرار گرفته است

این موضوع حائز کمال اهمیت است چون زمینه لازم از نظر ثبات اوضاع سیاسی داخلی وخارجی فراهم شده بادر نظر گرفتن مصالح عالیه مملکت و توسعه رشد فکری مردم تشکیل احزاب مورد بحث ضرورت پیدا کرده البته همه دراین نظر متفقند که دررژیم های پارلمانی بدون وجود احزاب موافق و مخالف که اولی دولت را رهبری ودومی ازاشتباهات او انتقاد کند کارها ازمحور اصلی خارج میشوند وکنترل عمومی در کلیه شئون کشور ازبین میرود

حزبی که اکثریت مجلس را در اختیار دارد دولت را رهبری میکند چون پایه مرامنامه خود میباشد برای اجرای مرام وحفظ حیثیت وموقعیت خود ناچار است دستگاههای دولت را تحت کنترل دائمی قرار دهد ودرحقیقت مسئولیت این کار راعملا عهده دار گردد واگر ازعهده اداره اوضاع برنیاید طبعا حزب دیگر انتکار عمل را بدست می گیرد بنابراین وجود احزاب اکثریت واقلیت دربهبود واصلاح دستگاههای دولتی وپیشرفت کلیه امور اجتماعی وایجاد ثبات دائم در اوضاع سیاسی مملکت عامل بسیار مؤثری خواهد بود.

حال بحث درچگونگی تشکیل این احزاب است اصولا برای تاسیس حزب عده‌ای هم عقیده وهم مرام دورهم جمع شده وپس از مذاکرات وتبادل نظر در اطراف هدف های سیاسی معین خود مرامنامه و نظامنامه حزبی را بوجود میآورند سپس تصمیمات خودرا دراختیار افکار عمومی میگذارند بدیهی است چنانچه مرامنامه حزب وشخصیت مؤسسین آن مورد قبول وپسند عمومی قرار گرفت دربین مردم ریشه میدواند و بال وپر می گیرد وصورت حزب سیاسی درمی آید وکلیه احزاب سیاسی مهم ومعروف دنیا نیز بهمین ترتیب بوجود آمده اند.

بنظر اینجانب لازم است درتشکیل احزاب مورد بحث نیز همین اصل رعایت شود ودرصورتیکه دولت علاقه مند میباشد که احزاب مزبور بوجود بیایند میتواند تسهیلات لازم رادرراه تشکیل آنها فراهم آورد البته چون این موضوع دارای اهمیت است احتیاج به بحث کافی میباشد که فعلا مجال وفرصت کافی نداریم لذا بهتر است درجلسات بعدی دراطراف آن مفصلا بحث شود.

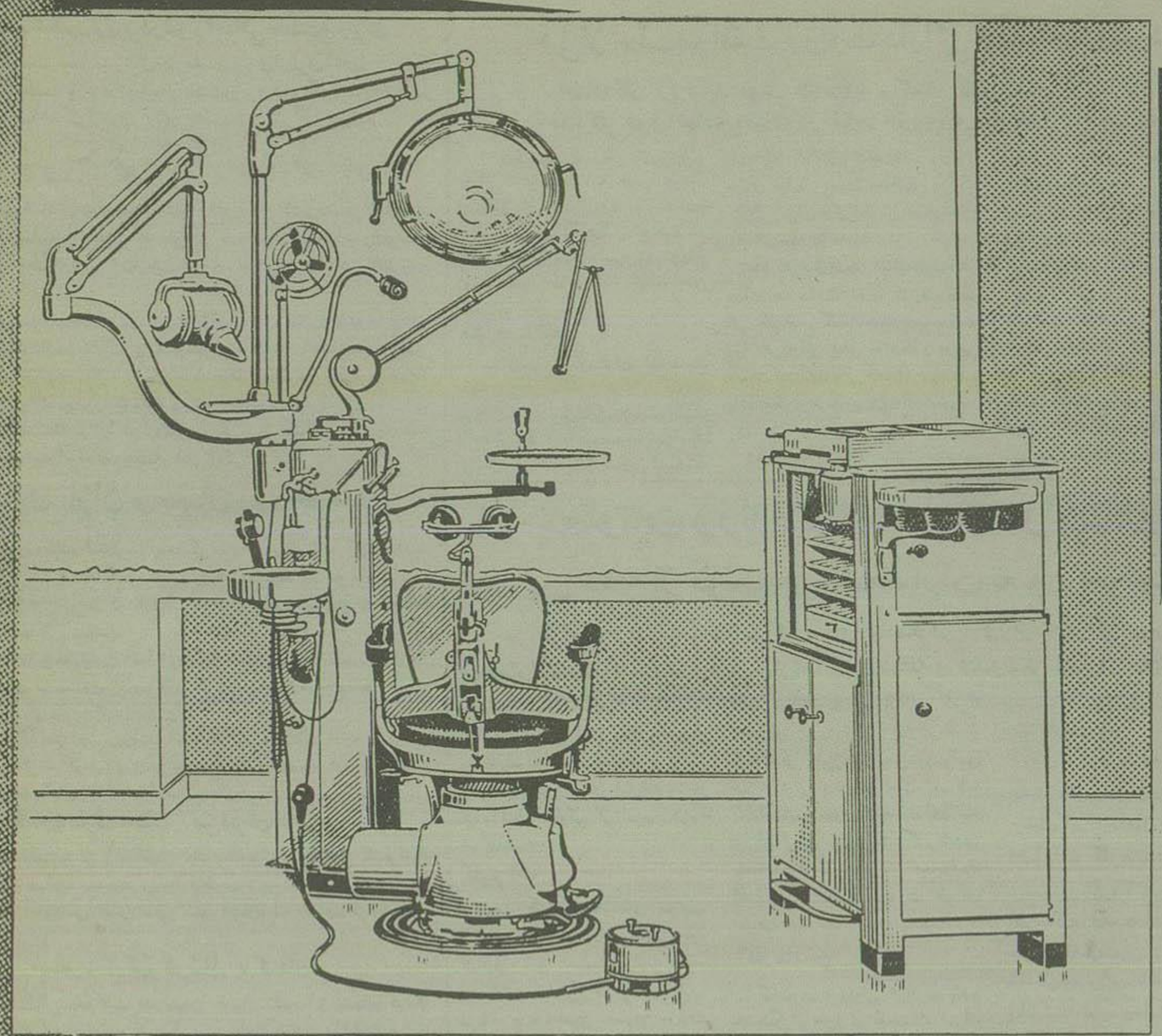

یونیت دندانساری اِمدا

ازلحاظ تکنیک، استحکام وظرافت سرآمد دستگاههای دندانسازی است

اِمدا شما را به تماشای خود دعوت مینماید

نماینده انحصاری:

شرکت سهامی فیروز - خیابان سعدی

Emda

کانون آگهی زیبا

آ ـ ۱۳۸۴

آگهی تاسیس شرکت تعاونی ومصرف کارمندان وکارکنان غله ونان

بمنظور تعاون وکمك بخریداران سهام ازطریق تهیه ما حتاج وفروش آنها باقساط شرکتی بنام شرکت تعاونی ومصرف کارمندان و کارکنان غله و نان که سرمایه آن مبلغ سیصدهزار ریال تعیین گردیده وبیکهزار وپانصد سهم دویست ریالی بانام تقسیم وتمام بهاء اسمی آن نقداً پرداخت وطبق اظهار در تحویل هیئت مدیره شرکت میباشد ازتاریخ دهم مردادماه ۳۴ بمدت نامحدود درتهران کاخ دارائی ادارهٔ کل غله ونان تشکیل گردیده و در تاریخ شانزدهم خردادماه ۳۵ دردفتر ثبت شرکتهای داخلی شماره ۵۲۴۲ بثبت رسیده آقایان تیمسار سرتیپ روح‌الله نویسی وکاظم صالح زاده ونصرت‌الله شهبازی و مرتضی منصوری ومحمد ذوالقدر وعبدالجواد کیان اعضای هیئت مدیره میباشند که تیمسار سرتیپ روح‌الله نویسی سمت مدیر عامل انتخاب وحق امضاء بامدیر عامل باتفاق آقای کاظم صالح زاده متفقاً خواهد بود وآقایان مهدیقلی سنجر و اسماعیل آصف نخعی وعلی پیرزادآملی برای مدت یکسال بسمت بازرسان شرکت تعیین شده‌اند.

رئیس اداره ثبت شرکتها وعلائم واختراعات ـ مهدی نراقی

آ ـ ۱۶۵۲

آگهی دعوت مجمع عمومی

مجمع عمومی فوق العاده شرکت سهامی بیمه ایران ساعت ۱۰ روز چهارشنبه چهارم اردیبهشت ماه ۱۳۳۶ درمحل شرکت واقعه درتهران خیابان سعدی تشکیل خواهد شد.

دستور جلسه بقرار زیر است:

تغییر برخی ازمواد اساسنامه

انتخاب رئیس هیئت مدیره ومدیر عامل

تصویب اساسنامه بانك بیمه

اصلاح آئین نامه کارگزینی شرکت

تجدید نظر درسازمانهای داخلی شرکت

تصویب بودجه سال ۱۳۳۶ شرکت

... درسایر امور جاری شرکت

هیئت مدیره شرکت سهامی بیمه ایران

آ ـ ۸۰۲ — ۲ ـ ۲

قابل توجه اطاق محترم بازرگانی تهران

پاسخ باعتراضیه جمعی ازافراد صنف الوارفروش مندرجه درروزنامه مورخه ۲۳ر۱ر۳۶ اطلاعات

۱ ـ درقسمتی درمندرجات اعتراضیه بموضوع تجاوز ازحدود اختیارات هیئت مدیره اشاره شده جدا مورد تکذیب بوده وهیئت مدیره درامور صنفی ابداً عمل خلافی مرتکب نشده‌اند.

۲ ـ اگر منظور ازعمل خلاف وضع نرخ گذاری غیرمنصفانه وتعهدات باروای سه ماهه وزیانهای ناشیه از آن است که خسارات حاصله ازآن منحصراً متوجه چند نفر ازآقایان امضاء کننده اعتراضیه نموده بلکه به تمام افراد صنف وتهیه کننده چوب زیانهای غیرقابل جبرانی وارد گردیده ومگواهی پروندهای متشکله دراطاق بازرگانی واداره خواربار وغیره هیئت مدیره مکرر اقدام لازم بعمل آورد که هنوز دردست رسیدگی وتجدید نظر است آنهم قصورش متوجه هیئت مدیره نیست زیرا مسلم هیچ فردی آزادانه ضررخود اقدام نمینماید پروواضح است که درنرخ گذاری غیرعادلانه وزیان آور وسایر تعهدات بیسابقه غیرمعمول تحمیلی بوده است.

۳ ـ درمورد تجدید انتخابات صنفی هم بامشکلات وموانعی که هیئت مدیره چندی است بآن مواجه میباشد اداره کار برای خود کسب شهرت ندانسته و همواره مطیع مقررات جاریه میباشد ۱ ـ ۱۳۷۳

هیئت مدیره صنف الوار فروش

آمار هوائی

آمار هوائی روز ۲۳ فروردین ۳۶ ازاداره هواشناسی وزارت کشاورزی

ساعت شش و نیم صبح	۱۱ر۵	درجه بالای صفر
« ۱۳	۲۰ر۴	درجه بالای صفر
« ۱۸ر۳۰	۱۹ر۸	درجه بالای صفر
حد اکثر	۲۲ر۲	درجه بالای صفر
حداقل	۱۰ر۲	درجه بالای صفر

مقایسه: درجه حرارت تهران نسبت بروز قبل صبح دودرجه وچهاردهم درجه و ظهر یك درجه وچهاردهم درجه وشب پنج درجه و چهاردهم درجه زیاد بوده است حداکثر حرارت نیز نسبت بروز قبل دودرجه وپنج دهم درجه زیادتر بوده است.

گرمترین وسردترین نقاط: در ۲۴ ساعت گذشته طبق آمار هواشناسی کشوری (مهرآباد) گرمترین نقاط این شهرستان آبادان بندرعباس با ۲۵ درجه بالای صفر وسردترین امکنه زنجان، همدان وکرمانشاه با ۴ درجه زیر صفر بوده است

اطلاعات

نماینده نخست‌وزیر در شورایعالی نخست‌وزیری

آقای محمود معدل مدیر کل دفتر نخست‌وزیری از طرف آقای دکتر اقبال بسمت نماینده نخست وزیر در شورایعالی نخست‌وزیری تعیین گردید. آقای معدل درجلسات شورا بنمایندگی از طرف آقای نخست‌وزیر شرکت میکند.

کشتی جنگی انگلیس در بوشهر

طبق خبر واصله از بوشهر روز چهارشنبه ۲۱ فروردین کشتی جنگی لاك‌لوموند متعلق به ناوگان سلطنتی انگلیس که مقر آن درخلیج فارس میباشد وارد بندر بوشهر گردید وهنگام ورود آن از طرف نیروی دریائی ایران تشریفات رسمی بعمل آمد.

صبح روز پنجشنبه عده‌ای از دانش آموزان بدیدن کشتی رفتند و بعد از ظهر همان روز مسابقه فوتبال دوستانه‌ای بین تیم بوشهر و تیم کشتی باحضور مدیر کل و رئیس فرهنگ استان هفتم و کلیه روسای ادارات دولتی و محترمین وقریب پنجهزار نفر تماشاچی انجام شد و بر یك بنفع تیم بوشهر خاتمه یافت.

در نیمه دوم مسابقه بپای آقای اردشیری یکی از بازیکنان تیم بوشهر ضربه شدیدی وارد آمد و برای معالجه به بیمارستان دولتی اعزام شد.

نزول باران و طغیان رودخانه‌ها

گزارشهای رسیده از شهرستانها حاکی است که براثر بارندگیهای شدید وجریان سیل در بعضی از نقاط کشور طغیان رودخانه‌ها همچنان ادامه دارد.

از طبس گزارش میرسد که بارندگی شدیدی در این شهر رخ داده وباعث طغیان رودخانه‌ها گردیده است.

در گناباد نیز چند روز است هوا ابری است ومتناوباً باران میبارد. در قوچان وفردوس نیز مدت چندساعت پی در پی بارندگی شده وجریان سیلابها باعث خرابی راهها و دشواری عبور و مرور گردیده است.

در بندرلنگه مدت چند روز است که بارندگی بطور دائم ادامه دارد.

در بزد و بخش‌ها و کوهستانهای این شهر نیز از ظهر پنجشنبه بارندگی شروع شده وتا شب ادامه داشته وهوا در حد اعتدال بوده است.

قرارداد فرهنگی بین ایران و ژاپن

توکیو ـ نخست‌وزیر ژاپن اظهار داشت که بین ایران و ژاپن یك قرارداد فرهنگی بسته خواهند شد. قرارداد را از طرف ژاپن نخست وزیر آنکشور واز طرف ایران آقای قدس نخعی سفیر کبیر ایران امضا خواهند نمود.

(اسوشیتدپرس)

دعوت از تیم فوتبال پاکستان

باشگاه دارائی باموافقت فدراسیون فوتبال کشور از تیمهای فوتبال کراچی و کویته دعوت نموده است که برای یکرشته مسابقات فوتبال باباشگاههای دارائی، نیروی هوائی، وتهران جوان دراواخر اردیبهشت بتهران بیایند.

بیشتر بازیکنان این دو تیم از افراد تیم ملی پاکستان هستند وممکن است در کرمان واصفهان نیز باتیمهای آن شهرستانها مسابقه بدهند.

تقویت وسائل ارتباط میان ایران و عراق

بقرار اطلاع وزارت پست وتلگراف وتلفن در نظر دارد بااستفاده از سیم ومقره‌ای که از شوروی تحویل خواهد گرفت وسائل ارتباطی میان ایران وعراق و همچنین وسیم کشی خط تهران بقزوین وهمدان و کرمانشاه را تغییر داده واصلاح و تقویت نماید.

پس از اصلاح سیمکشی این خط یك دستگاه دوازده کانالی (دوازده سیمی) نیز نصب خواهد شد.

حمل محمولات پستی خراسان و آذربایجان بوسیله راه آهن

در شهرستان‌هائی که فرودگاه جدید ساخته می‌شود پست هوائی دایر می‌گردد

اخیراً پس از مذاکراتی که میان وزارت پست وتلگراف وتلفن ووزارت راه انجام گرفت قرارشد که پس از بهره‌برداری از خطوط جدید راه‌آهن های تبریز ومشهد، محمولات پستی استان خراسان و آذربایجان بوسیله راه‌آهن حمل گردد.

وزارت پست و تلگراف وتلفن این اقدام را در برنامه یکساله ۱۳۳۶ گنجانیده است.

ضمنا قرار است پست کلیه شهرستانهائی که فرودگاه جدیدی در آن ساخته میشود پست هوائی تبدیل گردد.

همچنین درسال جاری محمولات پستی بندرعباس و کرمان هفته‌ای دوبار بوسیله هواپیماهای اداره هواپیمائی کشوری وحمل خواهد شد و موافقتنامه‌ای در این مورد میان وزارت پست و تلگراف وتلفن واداره هواپیمائی کشوری منعقد گردیده است

عزیمت استادان آلمانی باصفهان

بطوری که خوانندگان اطلاع دارند بدعوت دانشگاه تهران چندی قبل شش نفر از استادان دانشکده‌های پزشکی آلمان وارد تهران شدند وچند کنفرانس در بیمارستانهای تهران داده روز پنجشنبه باصفهان و شیراز عزیمت نمودند.

پروفسورهای آلمانی فردا بتهران مراجعت میکنند و پس از دو روز توقف در تهران بآلمان بازخواهند گشت.

احکام اضافه کار کارمندان دولت

قبل از جلب موافقت وزارت دارائی نباید صادر شود

اضافه کار را نباید نوعی از مزایا و کمك بکارمندان تلقی کرد
حداکثر فوق‌العاده اضافه کار نباید از روزی سه ساعت تجاوز کند

روز پنجشنبه آقای ناصر وزیر دارائی اولین بخشنامه خودرا درباره اضافه کار کارمندان کلیه وزارتخانه‌ها وادارات کل وبنگاهها ابلاغ کرد که خلاصه آن درصفحه چهاردهم شماره روز پنجشنبه منتشر شد واینك متن بخشنامه دراین باره

متن بخشنامه

«درمورد فوق العاده اضافه کار مقطوع وغیر مقطوع درسال گذشته موافقت شده سال جاری نیز درصورتیکه واجد شرایط لازمه بوده ومتصدی همان مشاغل میباشند از محل اعتبارات مربوطه کماکان پرداخت شود ودرسال جاری قبل از جلب موافقت وزارت دارائی برای فوق العاده اضافه کار احکام وابلاغی صادر نفرمایند.

حداکثر فوق العاده اضافه کار نباید از روزی سه ساعت تجاوز نماید وبطور کلی قبل از هرگونه تعهدی باید موافقت وزارت دارائی قبلا جلب شود دراین صورت پیشنهادهائی که قبلا تعهد شده باشد فقط از تاریخ پیشنهاد اقدام خواهد شد.

فوق العاده اضافه کار بایستی باتوجه بحجم کار ووظائفی که باید در ساعات غیراداری انجام دهند برقرار وازارسال پیشنهاد درمورد آن عده از کارمندانیکه مشاغل خدمت نبوده ویا کارمعنیی ندارند خودداری شود.

وزیر دارائی دراین بخشنامه متذکر شده است که بادرنظر گرفتن وضعیت خزانه فوق العاده اضافه کار را نوعی از مزایا و کمك بکارمندان تلقی نکرده وفقط درمواردی که ایجاب مینماید کارمند درغیر ساعات اداری کار فوق العاده انجام دهد اقدام فرمایند

معاونین وزارت انحصارات و گمرك

در این هفته از طرف وزیر انحصارات تعیین خواهند شد

سه هزار پرونده استخدامی کارمند و خدمتگزار از وزارت دارائی بوزارت انحصارات ارسال میشود ـ وضع ادارات گمرك، غله و قندوشکر تغییراتی داده میشود

باتفکیك ادارات گمرك، قندوشکر، دخانیات وغله از وزارت دارائی وتاسیس وزارتخانه جدید انحصارات و گمرك مقدمات منتزع شدن ادارات مزبور از وزارت دارائی از امروز شروع خواهد شد.

تغییرات

امروز خبرنگار ما با آقای سرتیپ ضرغام وزیر انحصارات و گمرك درباره تشکیل کادر جدید وزارت جدید انحصارات تماس گرفت. آقای سرتیپ ضرغام درباره تعیین معاونین وزارت انحصارات وسایر روسای کادر دفتر وزارتی وزارتخانه اظهار داشت تاکنون مطالعات کافی برای انجام این کار صورت نگرفته است و بزودی مطالعه اینجانب برای تعیین معاونین باتمام خواهد رسید و در همین هفته معاونین وزارت انحصارات تعیین خواهند شد.

غله و قندوشکر

وزیر انحصارات درباره طرز کار ادارات تابعه وزارتخانه انحصارات و گمرك اظهار داشت درروش کار ادارت غله و قندوشکر تغییراتی داده میشود واصل «کار» که برنامه دولت است که درکلیه ادارات تابعه مورد توجه خواهد بود وبرای برای بهبود وضع گمرکات نیز بامطالعاتی که در آمریکا انجام داده‌ام اقدامات اساسی صورت خواهد گرفت.

کارمندان

اکنون درحدود سی هزار کارمند و خدمتگزار جزء در موسسات گمرك و دخانیات غله وقندو شکر مشغول کار هستند که پرونده‌های استخدامی و کارپردازی و بودجه آن دروزارت دارائی متمرکز است وباملاقاتی که دراین هفته بین آقایان ناصر وزیر دارائی وسرتیپ ضرغام وزیر انحصارات صورت میگیرد نحوه ارسال این پرونده ها وهمچنین محل دفتر دووزیر جدید تعیین خواهد شد.

آقای سرتیپ ضرغام تاتعیین محل جدید دفتر وزارتی وزارتخانه انحصارات درمحل گمرك مشغول کار خواهند بود.

اضافات کارمندان

مسئله‌ای که اکنون مورد بحث کارمندان وزارت دارائی است فوق العاده های اضافه کارمندان میباشد که تاکنون ازمحل سود وبژه دخانیات تامین میشد وباتفکیك اداره دخانیات از وزارت دارائی پرداخت این اضافات دچار اشکال خواهد شد.

ملاقات

دیروز کلیه رؤسای ادارات غله، قند وشکر، گمرك ودخانیات با آقای سرتیپ ضرغام ملاقات کردند و گزارش ادارات خودرا بوزیر دادند.

ملاقات نماینده کمیته نجات بین المللی با دکتر اردلان

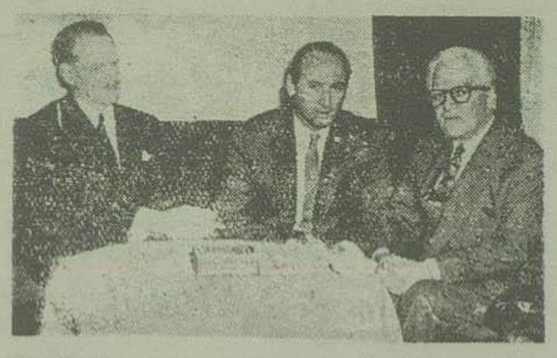

ازراست بچپ جناب آقای دکتر اردلان وزیر خارجه ـ آقای انجیر بیدل دیوك نماینده کمیته نجات بین المللی ـ آقای فرانسیس ب استیونس کاردار سفارت کبرای آمریکا درملاقات امروز.

آقای فرانسیس ب استیونس کاردار سفارت کبرای آمریکا آقای انجیر بیدل دیوك نماینده کمیته نجات بین المللی رابامداد امروز بجناب آقای دکتر علیقلی اردلان وزیر خارجه ایران درکاخ وزارت خارجه معرفی کرد.

آقای دیوك بکلیه کشورهای جهان آزاد مسافرت کرده ودرباره فعالیتهای امدادی سازمان خود که تاکنون بهزاران نفر از مهاجرین پشت پرده آهنین کمك کرده است مذاکره میکند.

کمیته بین المللی نجات دربرنامه مساعدت بمهاجرین مجارستان پس از اینکه روسها انقلاب آزادیخواهانه ملت غیور مجارا را درهم شکستند نقش بسیار موثری ایفا کرده است.

اعلیحضرت شاهنشاه محمدرضاشاه پهلوی مقدار پنج تن برنج ومبلغ حاصل ازفروش آنرا برای کمك بمهاجرین مجارستان اعطا نموده‌اند.

سازمان دوستداران آمریکائی مهاجرین مجارستان نیز درایران بهرنامه مساعدت بمهاجرین مزبور کمك کرده است.

آقای دیوك درسال ۱۹۴۹ واردخدمت وزارت خارجه آمریکا شد ودرسال ۱۹۵۲ بعنوان سفیر کبیر آمریکا دوسان سالوادور منصوب گردید.

برنامه عمومی بهداشت کودکان و مادران

بدستور آقای وزیر بهداری روز پنجشنبه کمیسیونی در دفتر آقای دکتر مرتضی فریس مدیر کل بهداشت باحضور آقایان ابوالقاسم نفیسی مشاور عالی وزارت بهداری ودکتر «مکدونالد» رئیس مشاورین بهداشتی آن وزارتخانه ودکتر گرین مشاور بهداشت کودکان سازمان بهداشت ودکتر نوفدی رئیس اداره بهداشت کودکان ومادران تشکیل شد و راجع به تهیه یك طرح جامع واساسی برای بهداشت مادران و کودکان که از طرف وزارت بهداری باشرکت موسسات بین المللی درسراسر کشور اجرا شود مذاکراتی بعمل آمد و قرار شد برنامه کلی برای همکاری وهم آهنگی بین کلیه موسسات بهداشتی مادران تنظیم نمایند.

رئیس شورای زنان انگلیس درجمعیت های زنان

درهفته گذشته بمناسبت توقف خانم راجرتون درتهران دعوتهائی برای آشنائی ایشان باجمعیتهای زنان ایران از طرف شورای فرهنگی بریتانیا و سازمان زنان تهران بعمل آمد.

خانم راجرتون از بانوانی است که درخدمات اجتماعی فعالیتهای بسیار دارد درحال حاضر رئیس شورای زنان انگلستان میباشد.

در دعوتی که ازطرف جمعیت راه نواز بانوی نامبرده بعمل آمد بانوان اعضای جمعیتهای مختلف واعضای هیئت عامله سازمان همکاری جمعیتهای مزبور حضور داشتند ودراین مجلس بانوان ایرانی از طرز کار و تشکیلات جمعیتهای مشابه انگلیسی سئوالاتی از بانو راجرتون نمودند.

سازمان فاکوپا

فقط معرف اجناس خوب ومؤسسات مورد اعتماد

اینك

در ۹ دایره ۹ معرفی خوب

روغن نباتی شاه پسند

اجاق طباخی کلمن

لاستیك بریجستون

روغن موتور آمالی

مصنوعات کارخانه ازرج

یخدان کلمن

حسابداری آموزشگاه قهرمان ماشین نویسی

باطری وارتا

چراغ توری کلماکس

آ ـ ۱۳۰۸ ۱۰ـ۴

نهار مخصوص

برای خارجی های مقیم تهران

در کلوپ «در خیام»

مهرزاد، مهرزاد، مهرزاد، مهرزاد، مهرزاد

عاصمی، عاصمی، عاصمی، عاصمی، عاصمی

پرخیده، پرخیده، پرخیده، پرخیده، پرخیده

سارنك، سارنك، سارنك، سارنك، سارنك

وحدت، وحدت، وحدت، وحدت، وحدت

با

ناصر ملك مطیعی، ناصر ملك مطیعی،

در نمایشنامه مجلل

حسن یاجاده زرین

در تاتر تهران

آ ـ ۱۵۲۲

اهالی محترم تهران

از فروشگاه تخت جمشید دیدن فرمائید

خیابان بهار ـ چهارراه تخت جمشید

آ ـ ۹۶۳ ۳ـ۳

دکتر نوابی

جراح پلاستیك

ازمسافرت مراجعت نمودند پذیرائی ۵ تا ۷ر۵ شاهرضا چهارراه پهلوی تلفن ۴۶۱۸۲ و ۴۴ ۸۰۸

آ ـ ۱۶۵۴

اگر در جستجوی مستاجر خوب خارجی هستید؟

خانه ومغازه ویا اطاقهای اجاره ای خودتان را برای اجاره بخارجیان و همچنین موسسات دولتی وملی دراختیار شعبه تهیه مسکن درخانه سیاح (Tourist House) بگذارید

میدان ۲۴ اسفند مقابل ایستگاه کرج تلفن ۴۱۷۴۷

آ ـ ۱۱۷۳ ۲ـ۳

دومین برنده از صنف عطار وسقط فروش «۲۵۰۰۰۰ ریال» جایزه ممتاز بلیطهای بخت آزمائی ملی را دریافت داشت

آقای جوادرضای نزدی دارنده شناسنامه شماره ۳۹۷۷۲ صادره از بخش ۹ تهران که قبل از عید نوروز بلیط شماره ۱۷۱۸۰۸ سری ۳۲۵ بخت آزمائی ملی را خریده بود برنده ۲۵۰۰۰۰ ریال جایزه ممتاز این بلیط شد وجایزه خود را طی چك شماره ۵۸۵۸۹۴ مورخ ۲۵ر۱۲ر۳۵ دریافت داشت

آ ـ ۱۴۴۲

روغن کنجد تصفیه شده

از صدها سال قبل که مردم حتی باسم روغن نباتی آشنا نبودند روغن کنجد کاملا شناخته شده و مورد استفاده قرار میگرفت علت اینکه مصرف روغن کنجد در خانواده ها تعمیم پیدا نکرد عدم وسائل تهیه و تصفیه مورد اطمینان ومدرن بود که در نتیجه روغن کنجد نمی توانست ماهیت اصلی و خواص عالی خود را بنحو موثری بروز دهد اینك در کارخانه مجهز این شرکت واقع در کرد کوی بهترین روغن کنجد بنام

«روغن کنجد تصفیه شده»

تهیه وآرزوی دیرین عموم مصرف کنندگان روغن کنجد که بخواص ممتاز آن آگاهی دارند برآمده است

بهتر است شما نیز برای اینکه از یك روغن نباتی سالم خوش طعم و گوارا استفاده نمائید یکمرتبه امتحان بفرمائید.

محل فروش ـ خیابان بوذرجمهری غربی ـ سرای رازی تلفن ۲۱۴۸۹

شرکت سهامی پنبه گرگان

آ ـ ۱۵۲۳ «کانون ملوطی»

تراکتور دیزل مان

با دود فرنسیال

مصرف سوخت فقط ۲۰ ریال در هر هکتار

شرکت سهامی دیزل مان

خیابان اکباتان ـ ساختمان جیپ

تلفن ۳۷۱۴۳ ـ ۳۵۰۹۶

M·A·N

تراکتور های دیزل مان

باقساط ۴ ساله بفروش میرسد