سال سی و دوم- شماره ۹۳۸۰ | چهارشنبه نهم مرداد ماه ۱۳۳۶ | تکشماره دو ریال و نیم

اطلاعات

بمباران هواپیماهای انگلیسی شهر بر که را در عمان ویران کرد

حملات بیسابقه به انقلابیون ادامه دارد- نمایندگان دول عرب برای ارجاع مسئله عمان به سازمان ملل متحد فعالیت میکنند

شوروی ۲۱ کشتی جنگی بمصر داد- ملوانان مصری از شوروی بمیهن خود بازمیگردند

رئیس اداره امنیت شوروی به سوریه رفت- دو تن از مستشاران چکوسلواکی ارتش سوریه به عراق پناهنده شدند- مقامات شوروی شدیداً دولت چکوسلواکی را ملامت کردند

دالس برای رفع بن بست خلع سلاح فعالیت می کند- امریکا حاضر است سراسر خاك خود را تحت بازرسی قرار دهد

محاکمه متهمین بتوطئه برضد ملك حسین ادامه دارد- یکی از شهود گفت: قرار بود در صورت مداخله عراق در اردن شوروی عراق را اشغال کند

(مشروح اخبار جهان را در صفحات ۳، ۱۳، ۱۴ و ۱۵ مطالعه فرمائید)

جریان روز

ایران

کارهای مفید

درچند شماره پیش در سرمقاله روزنامه موضوع عوارضی که از مسافرین هنگام خروج از کشور در گمرك فرودگاه گرفته میشود مورد بحث قرار گرفته بود.

عوارضی بود که جمع کل مبلغ آن هرسال آنقدر نبود که ارزش بدنامی آنرا داشته باشد و اصولا کیفیت وضع آن عوارض ونحوه دریافت آن نیز بی اندازه عجیب ومضحك بود.

ما بارها در روزنامه بوضع ناهنجار و نامطلوب این عوارض و گرفتاری های ناشی از آن اشاره کرده بودیم، اما همان طور که نوشتیم اگرچه نام و حیثیت ایران از این رهگذر زیان فراوانی میدید ولی

بقیه درصفحه دوم ستون اول

جهان

افغانستان و شوروی

اعلامیه مذاکرات پادشاه افغانستان و رهبران شوروی نشانه موفقیت این مذاکرات است. دو دولت مناسبات خود را تحکیم کرده اند و شوروی وعده کمکهای بیشتری بافغانستان داده است.

مهمترین این کمکها در زمینه استخراج منابع نفتی افغانستان خواهد بود و در صورتی که کاوشهای متخصصین شوروی در افغانستان بنتایج مثبت بینجامد، شوروی موفق شده است نخستین منطقه نفوذ نفتی را در خارج از حدود قلمرو خود بدست آورد. زیرا تردید نیست که افغانستان خود سرمایه و وسائل فنی لازم برای استخراج نفت ندارد و ترجیح خواهد داد بهره برداری از نفت کشف شده را به مکتشفین آن واگذار نماید

بقیه درصفحه دوم ستون دوم

۶ شرکت کنسرسیومی برای استخراج نفت تشکیل دادند

شش میلیون و نیم لیره سرمایه از طرف این شرکتها درنظر گرفته شده است

کنسرسیوم ایرانی در نظر دارد برای افزایش سرمایه خود با کمپانیها و دولتهای اروپا و آمریکا وارد مذاکره شود

امروز اطلاع رسید که شش شرکت ایرانی مذاکراتی با یکدیگر بعمل آورده اند که با تشکیل یك کنسرسیوم ایرانی بموجب قانون جدید نفت پیشنهاداتی برای اکتشاف و استخراج نفت تسلیم شرکت ملی نفت نمایند.

این شرکتها فعلا سرمایه ای که برای ۶ میلیون و نیم لیره انگلیسی است برای اینکار در نظر گرفته اند و امیدواری دارند که با گرفتن اعتباراتی از بعضی کشورهای اروپائی و آمریکائی و همچنین همراه کردن چند شرکت دیگر ایرانی سرمایه

بقیه درصفحه چهارم

چاه شماره ۶ قم

تا آخر ماه جاری فوران میکند

فوران این چاه درست یکسال بعد از فوران چاه شماره ۵ صورت میگیرد

عملیات حفاری چاه شماره ۶ منطقه البرزقم باسرعت ادامه دارد و سه دسته از حفاران در تمام مدت، بیست و چهار ساعت روی چاه کار میکنند.

عمق چاه اینك به ۲۶۰۰ متر رسیده است و با توجه باینکه چاه شماره ۵ در عمق ۲۶۷۷ متر به نفت رسید میتوان انتظار داشت که حداکثر تا پایان ماه جاری چاه شماره شش نیز فوران کند و بهمین منظور مقامات شرکت نفت ایران همه گونه اقدامات احتیاطی را بعمل آورده و پیش بینی های لازم را نموده اند.

چاه شماره ۵ روز چهارم شهریور سال گذشته فوران کرد و بنا براین درست پس از یکسال چاه دوم منطقه قم فوران میکند.

در برنامه عملیات امسال شرکت نفت ایران حفر چاههای شماره هفت و هشت گنجانیده شده و دستگاه حفاری بزرگی که برای حفر این دو چاه از آمریکا خریداری گردیده است پریروز بوسیله کشتی به بندر خرمشهر رسید که بلا بلافاصله تخلیه و بتهران حمل شد و اولین پارتی آن تا فردا بقم میرسد.

چاه شماره ۲ مازندران که حفر آن از روز پنجشنبه گذشته آغاز شده انتظار میرود در عمق یکهزار و دویست متری بنفت برسد ولی یکماه و نیم حفاری آن انجام خواهد گرفت.

۳۱ هزار بیمار مبتلا بآنفلوآنزا

تا بحال بیمارستانها مراجعه کرده اند ولی بیماری تلفاتی نداشته است

امروز آقای دکتر سیطی سخنگوی وزارت بهداری بخبرنگار ما اظهار داشت بطبق آماری که بوسیله مامورین اداره بهداشت استان تهران از بیمارستان ها و درمانگاههای وزارت بهداری و دیگر موسسات دولتی و ملی جمع آوری شده است تعداد مبتلایان بیماری آنفلوآنزا در تیرماه گذشته در تهران ۳۱۲۱۶ نفر بوده است.

بقیه درصفحه چهارم

سازمان برنامه و وزارت صنایع برای واگذاری کارخانه ها بمردم توافق کردند

کارخانه های قند و سیمان بمردم واگذار می شود- سرمایه های داخلی می توانند مبادرت بتاسیس کارخانه های جدید قند و شکر بنمایند

امروز اطلاع حاصل شد که وزارت صنایع و معادن و همچنین سازمان برنامه موافقت کرده اند که کارخانجات تابعه سازمان برنامه در آینده بمردم واگذار شود.

یکی از مقامات مربوطه و مطلع در این باره امروز بخبرنگار ما اظهار داشت سازمان برنامه طبق قانون می تواند کارخانجات خود را از طریق فروش سهام بمردم واگذار نماید.

ضمناً درباره شایعه اینکه کارخانجات تولیدی سازمان برنامه بوزارت صنایع و معادن واگذار خواهد شد مقام مزبور اظهار داشت که این شایعه صحیح نیست زیرا نه وزارت صنایع نظر تحویل گرفتن کارخانجات را دارد و نه سازمان برنامه در فکر واگذاری آن بوزارت صنایع میباشد بلکه نظر این دو دستگاه براینست که ترتیبی داده شود که کارخانجات مزبور بمردم واگذار شود و صحبتهای قبلی فقط درباره واگذاری اداره امور بعضی از کارخانجات سازمان برنامه بوزارت صنایع و معادن بوده است

مقام مزبور سپس افزود: در هر حال هدف سازمان برنامه اینست که پس از اینکه نواقص فنی و مشکلات امور کارخانجات تابعه سازمان برنامه مرتفع گردید و بهره برداری از آن بصورت صحیح و مرتب درآمد ترتیب انتقال و واگذاری این کارخانجات را بمردم فراهم نمایند.

بنابراین از مدتها قبل سازمان برنامه برای اجرای این منظور از وجود متخصصین فنی جرج فرای جهت رفع نواقص کارخانجات سیمان و قند کشور استفاده نموده و علاوه براین گروهی

بقیه درصفحه شانزدهم

چرا هند از ایران نفت نمی خرد؟

کمیسر عالی هند در پاکستان که بتهران آمده است درباره علل عدم خرید نفت ایران توسط دولت هند اطلاعاتی بخبرنگار ما داد

دولت هند با تاسیس یك پالایشگاه در بمبئی و تصفیه نفت ایران نیز مخالفت کرد

آقای دیزائی

مسر دیروز عده ای از آقایان مدیران و نویسندگان جراید برای آشنائی با آقای «سی. سی. دیزائی» کمیسر عالی هند در پاکستان در منزل آقای قدوائی وابسته مطبوعاتی سفارت کبرای هند حضور یافته بودند.

آقای دیزائی بخبرنگار ما گفت مدتها بود که آرزوی مسافرت بایران را داشتم و اینك خوشوقتم که این آرزو برآورده شد.

ملتین ایران و هند دارای آداب و رسوم و سنن مشترك هستند و فرهنگ ایران در کشور ما نفوذ بسیار دارد. مردم هند بدوستی با ایران افتخار می کنند و از بکار بردن زبان شیرین فارسی لذت میبرند

کمیسر عالی هند در پاکستان گفت سه چهار روز قبل فیلمی را که در هندوستان از زندگانی شاه جهان و نور جهان ملکه ایرانی تهیه شده است تماشا کردم.

در این فیلم نشان داده میشد که چطور یك معمار معروف ایرانی بنام شیرازی سوار بر شتر از شیراز به هند آمد و عمارت معروف تاج محل را بنا کرد.

در این فیلم کلیه نکات تاریخی رعایت شده و مخصوصا سازمانی که در آن زمان با آن صحبت میشد در این فیلم عیناً بگوش میرسد بطوریکه شما ایرانیها بهتر از هر هنرمندی قادر بفهمیدن زبان مزبور هستید.

آقای دیزائی سپس اظهار داشت منظورم از ذکر این موضوع نشاندادن میزان نفوذ و تاثیر زبان و فرهنگ و ادبیات ایران در هندوستان بود.

خبرنگار ما در این موقع از آقای دیزائی سئوال کرد که چرا دولت هند حاضر بتامین احتیاجات نفتی خود از

بقیه درصفحه چهارم

بجای ستاد کل فرماندهی و یا انتخاب فرمانده کل

سازمانی بنام طرحهای مشترك نظامی در بغداد تشکیل شد

رئیس این سازمان بنوبت از بین افسران ارشد ارتش کشورهای عضو انتخاب میشود

اولین رئیس این سازمان که یك افسر پاکستانی است انتخاب و عازم بغداد شد

کراچی- ژنرال محمد حبیب الله خان افسر ارتش پاکستان که اخیرا به فرماندهی ستاد مشترك طرحهای نظامی پیمان بغداد منصوب شده است برای اشغال پست خویش روز گذشته بوسیله هواپیما عازم بغداد شد و سابقا ریاست کل ستاد ارتش پاکستان را بعهده داشته است. تحت فرماندهی وی گروهی از افسران کشورهای عضو پیمان بغداد انجام وظیفه خواهند کرد.

(اسوشیتدپرس)

هرسال از یك کشور

خبرنگار ما امروز در پیرامون این خبر در مقام تحقیق برآمد و در نتیجه اطلاع حاصل کرد که اولا عنوان سمت افسر پاکستانی رئیس سازمان طرحهای مشترك نظامی پیمان بغداد میباشد و ایجاد چنین سازمانی بدنبال تصمیم کنفرانس اخیر کمیته نظامی و شورای وزیران پیمان بغداد صورت گرفته است.

در کنفرانس اخیر پیمان بغداد تصمیم گرفته شد که چون در حال حاضر کشورهای عضو پیمان نمیتوانند دارای ستاد کل واحد و فرماندهی واحد نیروهای نظامی باشند باینجهت تصمیم گرفته شد برای توام ساختن طرحهای ممالك عضو پیمان سازمانی بنام سازمان طرحهای مشترك تشکیل شود. رئیس این سازمان سالی یکبار از میان افسران ارشد ارتش کشورهای عضو پیمان انتخاب میشود بدین ترتیب که شورای وزیران در هر سال در هر کشوری که تشکیل شد رئیس این سازمان نیز از بین افسران ارتش کشور مزبور انتخاب میشود و چون شورای وزیران امسال در کراچی تشکیل شد و رئیس باست شورا با نخست وزیر پاکستان بود باینجهت رئیس این سازمان نیز امسال از ارتش پاکستان انتخاب شد

رئیس کمیسیون دارائی شورای عالی اقتصاد در باره گزارش دکتر تایلور و رفع معایب مالیاتی میگوید:

دکتر تایلور یك طرح عملی ارائه نداده است

یك مأمور کوچك مالیاتی بهتر از دکتر تایلور نقائص مالیاتی ما را تشریح میکند

ظاهرا گزارش مشاور مالیاتی آیزنهاور قبل از حل مسئله نفت تنظیم شده است

محمد حسین فرزرد

در شماره امروز نظر آقای فرزد رئیس کمیسیون دارائی شورای عالی اقتصاد را که از مامورین قدیمی وزارت دارائی می باشند و مدتی مدیریت کل اداره تشخیص درآمدهای وزارت دارائی را داشته اند بنظر خوانندگان عزیز میرسانیم. نظریه آقای فرزد در چهار شماره در صفحه اقتصادی

(صفحه دهم) بتدریج درج خواهد شد

اختلاف هیرمند و دستورات جدید دولت

دولت برای رفع اختلافات رود هیرمند دستورات جدیدی صادر کرده است

مقامات ایرانی اکنون در انتظار جواب طرح متقابل خود از طرف افغانها میباشند

امروز اطلاع حاصل شد که از طرف دولت دستورات جدیدی برای رفع اختلافات ایران و افغانستان درمورد رود هیرمند بمقامات مربوطه داده شده است.

خبرنگار ما امروز در پیرامون این خبر در مقام تحقیق برآمد و در نتیجه اطلاع حاصل کرد که اقداماتی اخیرا از طرف مقامات وزارت امور خارجه بعمل آمده است و اکنون در انتظار جواب از طرف مقامات افغانستان می باشند.

طرح متقابل

آقای طهمورث آدمیت رئیس اداره پنجم وزارت امور خارجه در جواب سئوالات خبرنگار ما اظهار داشت با اینکه در ماه های اخیر جلسات کمیسیون تقریبا هر ۲۰ روز یکبار تشکیل میشد معهذا هیئت ایرانی واشنگتن را ترك ننمود و بلکه تعدادی از افراد کمیسیون همانطور که بعضی از اعضای هیئت افغانستان واشنگتن را ترك کرده بودند از واشنگتن خارج شدند ولی رئیس هیئت ایرانی آقای دکتر امینی و آقای خزیمه علم در تمام مدت در واشنگتن باقی بودند در خلال این مدت طرحی بنام طرح موقت از طرف هیئت افغانی بهیئت ایرانی پیشنهاد گردید.

این طرح مورد مداقه طرف ایران قرار گرفت و پس از مطالعه و دقت کافی طرح متقابلی تهیه شد که بهیئت افغانی تسلیم گردید.

ولی چون آقای لودین رئیس هیئت افغانی تغییر ماموریت یافته و واشنگتن را ترك کرده بود این طرح در تاریخ اسفندماه در کابل تسلیم مقامات افغانی شد.

زلزله مجدد در زیراب و پل سفید

کمك بزلزله زدگان ادامه دارد- مردی یکصدهزار ریال بزلزله زدگان کمك کرد

خبرنگاران ما از زیراب و پل سفید گزارش میدهند که ساعت یك و نیم بعد از نیمه شب روز یکشنبه گذشته زلزله نسبتا شدیدی در زیراب و پل سفید روی داد و مردم خانه های نیمه خراب و چادرهای

بقیه درصفحه چهاردهم

وزیر جنك صبح فردا به بلژیك میرود

تیمسار سرلشکر وثوق از تاسیسات و کارخانجات بزرك نظامی بلژیك بازدید خواهد کرد

و در مسابقات بین المللی ارتشها که باشرکت ایران انجام میشود حضور خواهد یافت

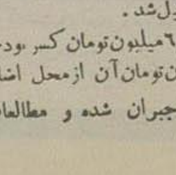

ساعت ۸ صبح فردا تیمسار سرلشکر وثوق وزیر جنك با هواپیما تهران را بقصد اروپا ترك خواهد گفت. تیمسار سرلشکر وثوق بدعوت وزارت جنك بلژیك برای مدت دو الی سه هفته عازم بروکسل میشود و مطابق برنامه ای که تنظیم شده است از موسسات نظامی بلژیك و از کارخانجات

بقیه در صفحه چهاردهم

محاکمه قاچاقچیان اسلحه آغاز شد

یك دادگاه مخصوص از طرف دادستان ارتش عازم تبریز گردید

ریاست این دادگاه با تیمسار سرتیپ ارفعی میباشد- دادگاه از دو روز قبل رسیدگی باتهام قاچاقچیان را آغاز کرده است

امروز خبرنگار ما کسب اطلاع کرد که از دو روز قبل مقدمات محاکمه قاچاقچیان اسلحه در تبریز فراهم شده و یکی دو روز آینده جلسات دادرسی آنها آغاز خواهد شد. بدنبال این خبر اطلاع حاصل شد که بدستور تیمسار سرلشکر آزموده دادستان ارتش یك دادگاه مخصوص نظامی بریاست تیمسار سرتیپ جلیل ارفعی سه روز قبل برای محاکمه قاچاقچیان اسلحه عازم تبریز شده و طبق گزارشی که بتهران رسیده این دادگاه رسیدگی باتهام قاچاقچیان را آغاز کرده است.

یك مقام مطلع قضائی ارتش بخبرنگار ما اظهار داشت ارتش بموضوع قاچاق اسلحه و مهمات بی نهایت توجه دارد و بشدت این جریان را تعقیب خواهد کرد

در بین متهمین افسر هم هست

بطوریکه قبلا اطلاع دادیم بازداشت قاچاقچیان اسلحه طبق یك نقشه دقیق صورت گرفت و عده زیادی که جمعا در حدود ۵۰ نفر میباشند در شهرهای مختلف آذربایجان بازداشت شدند بقرار اطلاع در بین بازداشت شدگان چند نفر افسر و درجه دار هم دیده میشوند

محاکمه این عده باحتمال قوی تا یکماه دیگر پایان خواهد یافت و علیرغم مجازات شدیدی برای کلیه آنها در نظر گرفته خواهد شد

رسیدگی بکار فروشگاه فردوسی

امروز پنج نفر از وزیران بکار فروشگاه فردوسی رسیدگی کردند و امشب نیز هیئت دولت به این کار رسیدگی میکند

صبح امروز کمیسیونی با حضور آقایان ناصر وزیر دارائی، دکتر جلالی وزیر کشور، مهندس طالقانی وزیر مشاور، بختیار وزیر کار، مجلسی کفیل وزارت دادگستری و دکتر هانیه مدیر عامل فروشگاه فردوسی در دفتر وزیر دارائی تشکیل شد در کمیسیون امروز درباره اشکالات کار فروشگاه فردوسی مذاکراتی بعمل آمد.

یکی از اعضای کمیسیون امروز اظهار

بقیه در صفحه چهاردهم

مطالعات برای جبران ۵۰۰ میلیون تومان کسر بودجه

دولت بکمیسیونی بودجه اطلاع داده است که برای جبران کسر بودجه وام نخواهد گرفت

قسمتی از کسر بودجه از محا مالیات ها تامین می شود- مقامات وزارت دارائی میگویند: فقط بمیزان درآمد خرج خواهیم کرد

چندی قبل آقای نخست وزیر درباره بودجه سال جاری اظهار داشت که بودجه امسال ۶ میلیارد کسر دارد و برای جبران آن اقدام شده است.

برای رسیدگی بکسر بودجه سال جاری کمیسیونی با حضور کارشناسان مالی وزارت دارائی تشکیل شد.

فعلا از ۶۰۰ میلیون تومان کسر بودجه یکصد میلیون تومان آن از محل اضافه درآمد نفت جبران شده و مطالعات کارشناسان وزارت دارائی برای جبران ۵۰۰ میلیون دیگر ادامه دارد.

بطوریکه از وزارت دارائی کسب اطلاع شد مقداری از کسر بودجه از محل مالیاتها جبران خواهد شد و برای جبران

بقیه قرار شد از صرف هزینه های غیر- ضروری جلوگیری شود.

مقامات وزارت دارائی در این باره اظهار میدارند دولت هر قدر درآمد داشته باشد

بقیه در صفحه چهاردهم

فروشگاه فاوا فروشنده ندارد و بمشتری اعتماد میکند
از فروشگاه خود کار فاوا دیدن کنید
نشانی: جنب بانك ملی بازار- تلفن ۲۸۳۳۷
آ- ۱۳۹۱۶ ۱-۷

کیلومتر ۸ جاده کرج
قطعات زمین ساختمانی از ۲۰۰ متر ببالا با آب و برق و سند مالکیت نقدو اقساط بفروش میرسد.
ببازرگانی شهرزاد مقابل کالج تلفن ۴۰۴۰۱ مراجعه فرمائید
آ- ۱۳۹۱۴

چای جهان
۲۵۳
۱۵۱

ایران

کارهای مفید

بقیه‌ازصفحه اول

چون بهر ترتیب پولی زحمتی بدست میامد کسی بمغزات معنوی آن توجه نداشت وهیچ مقامی متوجه اهمیت این موضوع نبود که اگر یقه یکنفر خارجی راماموربن فرودگاه در آخرین دقایق حرکت بگیرند وازوی مطالبه هشتصد ریال پول بابت کمك ببنگاه خیریه امین آباد نمایند چه فضیحت ورسوائی برای کشور ما درست میشود ، اتفاقا ازاین نوع وقایع ناگوار هم زیاد اتفاق میافتاد وحتی کار بگرو گذاشتن ساعت وقلم خودنویس وقرض هم میرسید• خلاصه کار بجائی کشید که حتی از چند نفر روزنامه‌نگار خارجی هم که برای یك دیدار چند روزه بکشورما آمده بودند مطالبه عوارض کردند ودلیلشان هم این بود که اگر چه تصویب نامه در مورد معاف بودن جهانگردان از پرداخت عوارض وجود دارد ولی چون ماملاکی برای شناختن جهانگرد از غیر جهانگرد نداریم بنابراین بدون استثنا از همه مسافرین عوارض میگیریم. خلاصه بقول شاعر «دردل دوست بهر حیله رهی باید کرد طاعت از دست نیاید کنهی باید کرد» ما که نمیتوانستیم باسر و سامان دادن بوضع خود وتنظیم مقررات صحیح ؛ خارجی ها را بکشورخود جلب کرده و آنها را با خاطره خوش وجذابی از کشورمان روانه کنیم آمدیم عوارضی وضع کردیم که ازاین رهگذر اقلا نفرت وبیزاری خارجی هارا نسبت بخود برانگیزانیم بهر حال تذکرات ما موجب شد که دولت بالاخره درصدد چاره‌جوئی برآمد وباحسن توجه خاصی درظرف سه چهار روز باین موضوع خاتمه داد واین عوارض را لغو کرد. این توجه دولت نسبت بتذکرات بیغرضانه درخور تحسین است وانصافا باید گفت که دولت حاضر مخصوصاً درمورد رفع اشکالات و موانع کوشش زیادی خرج میدهد . قسمتهائی که برای رسیدگی بمسائل و انتقادات جراید و شکایات مردم در نخست وزیری وبازرسی تاسیس شده است علامت همین علاقه‌مندی و کوشش دولت برای رسیدگی بوضع عمومی مردم میباشد•

درهمه این امور مردم خواه ناخواه بردهای دولت ومامورین آن برمیخورند وهمه این اشکالات باعث میشود که بین مردم ومامورین مربوطه تماس غیرعادی ایجاد شود که جز بدبینی ویأس نتیجه دیگری ندارد. درسیستم مالیاتی ما ؛ در ترتیب ابلاغ دادخواست ها؛ نحوهٔ تماس بین مامورین انتظامی ومردم ؛ در تنظیم و تشکیل پرونده‌های جزائی وحقوقی؛ درارتباط مامورین برق و آب وبالاخره در مجموع روابط مردم بادولت ازاین قبیل معایب زیاد است که بدون اینکه علت وجودی داشته باشد سالهای طولانی بر این رابطه حکومت میکند واثری نیزجز سست کردن رشته‌های این رابطه ندارد.

رسم اینست که وقتی ادارات مالیاتی میخواهند برای مؤدی پیش آگهی صادر کنند، چشمشان را می بندند و بدون توجه به امارات و قرائن موجود مثلا برای یك قهوه‌چی ده هزار تومان پیش آگهی صادرمی کنند. مؤدی از دیدن مبلغ پیش آگهی تنش میلرزد وبدست وپا میافتد؛ فریادمیزند که‌ای بابا آخرشما از روی چه‌ماخذ ودلیلی این مبلغ مالیات برای من نوشته‌اید ؛ شما از کجا درآمد مرا فهمیدید که مرا مستحق پرداخت ده‌هزار تومان مالیات دانستید ؟

منطق مامورین اینست که‌ما بایدبه مرگ بگیریم که مؤدی بمتب راضی شود؛ اگر ما این مبلغ گزاف را ننویسیم واصل مالیات را هم نخواهد پرداخت•

این وضع رابطه بین مردم ودستگاههای دولتی غیرطبیعی ومعلول است• این سیستم مربوط بدورانی است که خان حاکم داروغه را بدنبال مالیات میفرستاد واوهم با چوب وتازیانه مبلغی میگرفت ومقداری هم نوش جان میکرد• هیچگاه اجتماع وروابط مردم باهم وبادستگاهها بدون منطق نمیتواند باشد • اگر منطقی درکار نباشد ناگاه می نشینند ومیگویند حتی خارجی هاهم باید ازطریق پرداخت عوارض هنگام حرکت از کشور به مستمندان کشور ما کمك کنند ویاك قهوه‌چی باید ده‌هزار تومان مالیات بدهد .

میتوان امور را بنحوی گرداند که این سهل انگاریها هرگز دردستگاهها پیدا نشود . امیدوارم دولت بتواند بتدریج وبامطالعه، این قبیل مشکلات مضر وبیهوده را ازسر راه مردم بردارد

جهان

افغانستان وشوروی

بقیه ازصفحه اول

این امری است متعلق بآینده . اما درحال حاضر نیز قدمهائی برای توسعه روابط اقتصادی افغانستان و شوروی برداشته شده است . شوروی در امر آموزش جوانان افغانی سهم مهمتری برعهده خواهد گرفت ودو کشور طرح های مشترکی جهت استفاده از آبهای مرزی تنظیم خواهند کرد . ضمنا در پایان اعلامیه تاکید شده است که کمکهای شوروی مشروط به شروط سیاسی خاصی نیست .

اما بنظر میرسد که یك شرط سیاسی کلی برای همه این کمکها از آغاز وجود داشته است .

این شرط عبارت از بیطرفی افغانستان است . کمك شوروی تاهنگامی ادامه خواهد یافت که افغانستان سیاست حفظ موازنه بین شرق وغرب را ادامه دهد واز همکاری با غرب در امور دفاعی خودداری ورزد ودرپیمانهای منطقه‌ای وارد نشود •اما ازاین شرط کلی که نگذریم میتوان پذیرفت که «شروط سیاسی خاص» دیگری درکار نیست•

برای رهبران حزب کمونیست شوروی بیطرفی ازهمان سالهای اول انقلاب ارزش خودش را داشته است. شوروی نسبت بمخالفین خود در اقلیت وحشتناکی بود و طبعا دولتی را که لااقل باردوی مخالف نه پیوسته بود بسیار عزیز میشمرد• در همان نخستین سالهای پس ازجنگ جهانی اول شوروی باهمه همسایگان خود وخصوصا دولت آسیائی روابط سیار دوستانه برقرار کرد و کوشید سیاست محاصره را که در آنزمان از طرف سیاسیون اروپای غربی برضد شوروی اعمال میشد درهم شکند.

پس از جنگ دوم جهانی، شرایط دنیا تفاوتهای زیادی کرد. شوروی صورت یك قدرت درجه اول دنیائی در آمد واز این مهمتر ،دیکتاتور آن روز شوروی بقدرت خود وپیروزی کمونیسم بیش از حد غره شد . سیاست دوستی ومسالمت وتشویق بیطرفی ازمیان رفت وارعاب و تهدید بجای آن را گرفت• این سیاست در اروپای شرقی مه پیروزیهائی نائل شد ودامنه نفوذ شوروی را تاقلب اروپای مرکزی توسعه داد ولی در اروپای باختری وآسیای غربی شکست انجامید. ترکیه بدنبال یونان سر بحاله ملوك غرب پیوست وحتی ایران سنت بیطرفی ۱۵۰ ساله را بیفایده تشخیص داد.

ازهنگام مرگ استالین درسیاست ارعاب وتهدید تحولات مهمی صورت گرفته است شعار همزیستی مسالمت آمیز بدست جانشینان دیکتاتور پیر تبدیل به سلاح مطمئن تری درمبارزه جهانی برسر تسلط وقدرت شده است. رهبران شوروی بجای خشونت به لبخند متوسل شده‌اند وسهم بیشتری ازاین لبخندها نصیب همسایگان شوروی است

شوروی باآنکه خود از لحاظ اقتصادی سخت درمضیقه است درعرصه کمك‌های اقتصادی وفنی به‌ملتهای دیگر وارد رقابت باآمریکا نشده است وسرمایه‌هائی را که میبایست درراه توسعه صنایع سنگین وتولید کالاهای مصرفی بکار رود در کشور های دیگر صرف میکند. هم اکنون در برمه، هند وافغانستان سرمایه‌های شوروی بکار افتاده است ونه اندونزی ویوگوسلاوی نیز وعده‌هائی داده شده است .

یك هیئت سوریه‌ای نیز درمسکو به مذاکره درباب کمك اقتصادی شوروی اشتغال دارد

هدف این سیاست چیست ؟ در رتبه اول تسلط براین کشورها نیست. هدف اصلی، بیطرف نگهداشتن ملتهای مزبور است. شوروی هامیخواهند هرچه بیشتر گروه بیطرف دنیا را تقویت کنند . بیهوده نیست که دستگاههای تبلیغاتی شوروی هنوز از کنفرانس باندونگ بهره برداری میکنند وباتمام قوامیکوشند روش دولتهای بیطرف را برای همه کشور های دیگر سرمشق ونمونه معرفی نمایند.

نظری بمذاکرات اخیر شوروی و افغانستان ثابت میکند که سیاست شوروی چندان غیر موفق نبوده است. دیپلماسی شوروی توانسته است در یکی از حساس ترین مناطق استراتژیك جهان لااقل این پیروزی رابدست آورد که امکان سلطه نفوذ رقبا را بسیار دشوار سازد . حصول چنین موفقیتی تاکنون بیش از ۱۰۰ میلیون دلار برای اقتصاد شوروی تمام شده است، اما ملاحظات سیاسی و نظامی غالبا مقدم برحوائج وضروریات اقتصادی بوده است .

مجالس سوگواری

مجلس سوگواری خامس آل عبا(ع) ازدهه اول محرم درمسجد علوی واقع درمیدان گمرك منعقد وازساعت ۸ تا۹ واعظ شهیر آقای محمد جعفر سلطان الواعظین تهرانی (کودرزی پور) مستمعین را مستفیض میفرمایند.

آ-۱۰۰۵۹ **الاحقر حسن گلپایگانی**

هیئت عزاداران حسینی همدانیهای مقیم مرکز محترما باطلاع عموم خصوصا همشهریهای مقیم مرکز میرساند که مجلس سوگواری حضرت خامس آل عبا سلام‌الله علیه از امروز الی بیست شب درمسجد محمود بهواقع درسرچشمه منعقد است .ازذوات محترم تقاضادارد دراین سوگواری شرکت فرمایند •

آ-۹۹۹۱ **هیئت همدانیهای مقیم مرکز**

مجلس سوگواری صنف فخار

ازروز چهارشنبه سوم محرم الحرام تاده شب ازساعت پنج ونیم بعدازظهر ازطرف صنف فخار مجلس مصیبت حضرت خامس آل عبا درمسجد مهدیه واقع در اول جاده شهرری (جنب میدان شوش) منعقد بوده و دانشمندان معظم جنابان آقایان حاج شیخ حسین وحیدی وحاج شیخ مرتضی انصاری وشستری وحاج سید احمد قمی مستمعین را مستفیض میفرمایند **اتحادیه صنف فخار**

آ-۱۳۹۳۴ ۲-۲

LIVRES FRANÇAIS

La librairie MEBSO afin de faire face aux bosoins de sa clientèle a le plaisir d'annoncer l'ouverture de la section de livres français. Vous êtes invités de passer inspecter une collection de choix que nous venons de recevoir de Paris.

Adresse: MEBSO BOOKSHOP-Ave. Nadéri.

آ-۱۳۵۹۰ ۴-۴

علت تاخیر در انتشار

عشق مقدس

نمایندگان شهرستانها طی نامه وتلگرافات متعددی تقاضای ازدیاد مصرفی قبلی را نموده‌بودند وچون تعداد درنظر گرفته شده‌کافی نبود ناگزیر برای چاپ تعداد بیشتری روز انتشار آن **بجای دوشنبه ۷ مرداد روز یکشنبه ۱۲ مرداد** درنظر گرفته شد

آ-۱۳۸۴۴ ۲-۲

نشانی پانسیون، کودکستان ودبستان بدیع

خیابان شاه - بیست متری اول - کوچه جم آ-۹۹۵۷

کتابهای درسی انگلیسی

دایرکت متد: اول ۴۰ ریال، دوم ۳۵ ریال سوم وچهارم ۴۰ ریال پنجم ۴۵ ریال: دانش خیابان سعدی

آ-۱۳۵۸۴ ۲-۶

تعمیرگاه جدید و مجهز اتومبیل های ایزاتلا

قریبا افتتاح خواهد شد

آ-۱۳۸۵۸

هزارها نفر ازخوانندگان سپید وسیاه عقیده دارند که مطالعه سپید وسیاه لذت بخش تراز هرچیزی است

شماره اول سال پنجم مجله سپید وسیاه که آغاز دوران جدیدی درمطبوعات ایران است روز یکشنبه ۲۰ مردادماه در ۷۲ صفحه باچندین صفحه دو رنگ و سه رنگ وباچاپ نفیس روی عالیترین کاغذها منتشر میشود.

آ-۱۳۹۳۰

تشکر و اعتذار

ازآقایان رجال وبازرگانان محترم، خویشان ومنسوبین که در مصیبت وارده درفوت مرحومه والده اینجانبان خواهر تشییع وخواهر درختم یاتلگرافا ازولایات ما ابراز تفقدما را تسلیت ودلداری فرموده‌اند، تشکرات بی‌پایان خودرا تقدیم داشته وبقای عمروعزت معظم الیهم را ازدرگاه خداوند احدیت مسئلت داریم.

بواسطه تالمات روحی چنانچه درشرفیابی وتشکرات حضوری تاخیر حاصل شود بدینوسیله تمنای پوزش را داریم.

آ-۱۰۰۱۵ **برادران فرشید**

ازذوات معظم حجج اسلام وعلمای اعلام ووعاظ محترم ودوستان مکرم که درمرگزاری مراسم تشییع ومجالس فاتحه مرحوم مغفور ثقة المحدثین حاج شیخ جواد واعظ عراقی امراز تفقد ودلجوئی فرموده‌اند مخصوصا ازپیشگاه مبارك حضرت آیت‌الله العظمی آقای بروجردی و آیت‌اله آقای بهبهانی که عنایات خاصه‌شان همواره شامل حال آنمرحوم درزمان حیات بوده ومراحم خاصی نسبت بازماندگان آنمرحوم داشته‌ودارند بدینوسیله بعرض تشکرات قلبی مفتخر بوده ومراتب سپاسگزاری خود راعرضه داشته دوام عمر وعزت آن ذوات کرام راازقادر متعال خواهانیم•

آ-۱۳۹۹۶ **خانواده واعظ عراقی**

عرض تشکر و سپاسگزاری

ازحضرات جامعه روحانیت وطبقات فاضل وروشنفکر وبازرگانان واصناف وهمشهریان کرام وسایر سرورانی که در مراسم ختم شادروان **محمدجواد هوشمند مدیر روزنامه کهنسال سعادت بشر** حضور یافته و نسبت باینجانبان اظهار تفقد فرموده‌اند سپاسگزار. وسلامت عموم ذوات عظام را از درگاه احدیت خواهانیم

بوشهر :محمدباقر زاهدی - عبدالحسین زاهدی عبدالحسین اخوت

بدینوسیله صمیمانه‌ترین تشکرات قلبی خودرا بعموم طبقات ممتازه بویژه جامعه روحانیت وبازرگانان واصناف وروشنفکران که درمراسم ختم عموی مرحوم **محمد جواد هوشمند** شرکت فرموده‌اند ازطرف خانواده موحد عرض نموده واز خدای تعالی سلامت همگان راخواستار است

آ-۹۹۸۵ **احمدموحد**

تشکر ومعذرت

باکمال ادب واحترام ازعموم سروران وموالی گرامی رجال عالیقدر دوستان معظم وهمشهریهای عزیز ومحترم که درمصیبت وارده فوت پدر بزرگوارمان اظهار لطف فرموده در تشییع جنازه مجلس ختم وشب هفت آنمرحوم سرافرازمان فرموده وبدینوسیله در تخفیف آلام اینجانبان کوشا بوده‌اند سپاسگزاریم هرگاه بمناسبت تالمات روحی تاخیری درعرض تشکر حضوری رخ دهد امیدعفو داریم

آ-۹۹۹۷ **محمدتقی دیده‌ور - جعفر دیده‌ور - احمد دیده‌ور**

ازذوات محترم وسروران کرام که درمراسم تشییع وتدفین ومجلس ترحیم وختم مرحوم ابوی اینجانب شرکت فرموده وبدینوسیله موجبات تسلی خاطر افسرده اینجانب را فراهم فرموده‌اند سپاسگزاری نمود وچنانچه علت تالمات روحی موفق بزیارت فرد افرد آقایان معظم نشوم معذرت خواسته وسعادت عمومی راازدرگاه احدیت مسئلت مینماید

آ-۱۳۹۰۴ **تبریز - سروان صالح داوریناه**

خانواده‌های ایمانی وشعاری وکاملی وسید رضازاده

ازآقایان محترم مکه درفوت مرحوم حاج کاظم ایمانی نسبت بازماندگان او ازتفقد فرموده‌اند سپاسگزار وچنانچه در اثر تالمات روحی موفق به شرفیابی نشدند معذرت میخواهند.

آ-۱۳۹۰۶

باقلبی مملو ازتاثر وتاسف فوت ناهنگام والده آقای بهمن ایران نژاد راتسلیت عرض نموده بقاء عمر وسعادت بازماندگان آن مرحومه راازخداوند متعال مسئلت داریم.

آ-۱۳۸۹۲ **کارمندان کارخانه سیمان دورود**

باکمال تاسف فوت مرحومه مغفوره خانم حاجیه همایون رفیعیان که از بانوان خیر ونیکوکار که اخیراً بااحداث مسجد مجللی شام همایونی وآب انبار وغیره باقیات وصالحاتی درشهرستان قم برای خود بیادگار باقی گذاشته‌اند اینك بدینوسیله بعموم بازماندگان محترم آنمرحومه بخصوص تیمسار معظم سرتیپ کیهان خدیوو برادر گرامیشان جناب سرهنگ حسینخان رفیعیان تسلیت عرض نموده وازدرگاه ایزدمتعال سلامت وسعادت آن خاندان جلیل را مسئلت مینمائیم **حاجی خان خداداد - حسن خداداد - حسین خداداد - مرتضی بختیار - جوادخداداد - محمد بختیار**

آ-۱۰۰۵۳

ازفوت ناهنگام آقای رضا کلانتری نهایت متاثر گردیده مصیبت وارده را بخانواده محترم کلانتری ودارا تسلیت عرض نموده بقاء عمر بازماندگان آنمرحوم راازخداوند متعال خواستاراست آ-۱۳۹۰۲ **بانکملی رامسر گیلان**

باکمال تاسف درگذشت ناگهانی اسماعیل هشت چهاررا بازماندگان آن مرحوم خصوصا آقای جواد هشت چهار تسلیت عرض مینمائیم .

ازطرف اهالی خیابان صدر الاشراف جهانگیر شاهرخی

آ-۱۰۰۳۱

بنام خدا

«درایران دائر کردن یك مدرسه ملی یامشکلات سیاری مواجه است من برای این خدمت منزلت بزرگی قائل هستم»

«دکترمهران»

ضمن تشکر فراوان ازمساعدتهای سدیغ جناب آقای دکترمهران وزیر محترم فرهنگ وکمکهای ذیقیمت جناب آقای گرجی مدیر کل محبوب فرهنگ استان تهران مفتخر است باطلاع عموم فرهنگدوستان پایتخت برساند که آرزوی دیرین اینجانب که خدمت بلاواسطه بفرهنگ کشور بود جامه عمل بخود پوشید وبایاری عده‌ای ازفرهنگیان بنام، توفیق افتتاح دبیرستان کامل پسرانه‌ای نصب اینجانب گردیده است: شکر نیست که عموم اهالی محترم تهران جهت بثمر رسیدن این نهال نورس ازبذل مساعی لازم دریغ نخواهند داشت وامیداست که این مؤسسه نونیاد فرهنگ شاه‌اند خودمنشاء خدماتی بعالم فرهنگ باشد.

رئیس دبیرستان ساسان - سیدمحمد طباطبائی

دبیرستان ساسان ((دوره کامل متوسطه))

نام نویسی ازروز شنبه دوازده مردادهمه روزه صبحها از ۸-۱۲ وعصرها از ۵ تا ۷ • نشانی خیابان شاه چهارراه بهرامی

تلفن ۴۶۹۱۰ ۱-۲ آ-۱۰۰۵۵ **گروه فرهنگی ساسان**

تودیع

دراین موقع که اتفاق خانواده عازم مسافرت خارجه میباشم ازعموم دوستان گرامی وسروران عزیز خداحافظی نموده وازانکه فرصت نشد حضورا مراسم تودیع بعمل آید پوزش طلبیده سلامتی وموفقیت حضرتشان را ازایزدمتعال خواستارم• **فیض‌الله جمالی**

آ-۱۰۰۳۹

بانوخدیجه مرتاضی والده آقایان علینقی مرتاضی ومحمدحسین افصح وابوالفضل مرتاضی برحمت ایزدی واصل شده برای طلب مغفرت وتسلیت به بازماندگان آنمرحومه مجلس ترحیم ازساعت ۹ الی ۱۱ روز پنجشنبه ۱۰ر۵ر۳۶ درمسجدمجد منعقد خواهد بود. مجلس زنانه عصر همانروز درمنزل آقای افصح خیابان حشمت الدوله غربی کیوان خیابان عارف برپا خواهد شد.

رضا رفیع (قائم مقام الملك)

بدینوسیله فوت مادرعزیزمان را باطلاع فامیل ودوستان و همشهریهای ارجمند خود میرسانیم. مجلس ترحیم مردانه آن مرحومه ازساعت ۹ الی ۱۱ روز پنجشنبه ۱۰ر۵ر۳۶ درمسجدمجد ومجلس زنانه ازساعت ۵ الی ۷ بعدازظهر همان روز منزل افصح خیابان حشمت الدوله غربی - چهارراه کیوان - خیابان عارف دست چپ کوچه اول خانه اول برقرار خواهد بود.

علینقی مرتاضی - محمدحسین افصح - ابوالفضل مرتاضی لنگرودی - علی غفاری لنکرانی - محمدرضا شریعت‌زاده محمود شریعت‌محرری - مهدی شریعت‌محرری

آ-۹۹۷۳

بخانواده‌های محترمی که دراین حادثه عزادارند بویژه بازماندگان آن مرحومه مصیبت وارده را تسلیت میدهیم

مجلس یاد بود و ذکرخیر

بمناسبت درگذشت ناگهانی شادروان بهشتی مکان دوست وهمکار عزیزمان مرحوم محمد جواد هوشمند مدیر ونویسنده روزنامه کهنسال سعادت شر که ازپایه گذاران انجمن دانشوران وسندیکای مطبوعات ایران بودند مجلس یادبود وذکرخیر آن مرحوم ازطرف قاطبه مدیران جراید روز پنجشنبه دهم مرداد از ساعت ۷ تا ۹ بعدازظهر درمحل کانون دانشوران (پشت مسجد سپهسالار - کوی مقابل فرهنگستان) تشکیل میشود• ازعموم دانشمندان ونویسندگان ودوستان و همکاران آن مرحوم دعوت میشود که درمجلس مزبور شرکت وسرافراز فرمایند

آ-۱۰۰۱۱ **مدیران جراید مرکز**

انالله وانااليه راجعون

باکمال تاثر فوت مرحوم شادروان غلامعلی فیاض فرزند مرحوم کربلائی علی فیاض همدانی اخوی زاده واخوی اینجانبان را باطلاع اقوام ودوستان میرساند مجلس ختم مردانه روز پنجشنبه دهم مرداد ماه ازساعت ۴ الی ۶ بعدازظهر درمسجد جواهری واقع درخیابان فرح آباد سه راه اسلمانه منعقد است

الحاج محمد فیاض - کاظم فیاض - ناصر ملکی محمود فیاض - خلیل فیاض

آ-۱۰۰۰۹ بازماندگان آنمرحوم تسلیت میدهیم

خانواده‌های فرنوش - فره‌گزلو . هاشمی - صدر الاشرافی - یاسان - علیخانی - اسکندری - فاطمی اردبادیان - حکم آبادی - وریری

بانهایت تاسف درگذشت مرحوم آقای علیرضا فره‌گزلو برادر وعموی دکتر خلیل فرنوش ودکتر محمدعلی فره‌گزلو را که درخوی برحمت ایزدی پیوسته‌اند باطلاع خویشان وآشنایان میرساند، ختم مردانه روز پنجشنبه ۱۰ر۵ر۳۶ از ساعت چهارونیم الی شش ونیم بعدازظهر درمسجدحاجی حسن واقع درخیابان ارامنه شاهپور منعقد وختم زنانه درهمان روز ازساعت شش الی هشت درمنزل شخصی واقع درخیابان حشمت الدوله غربی روبروی مسجدصاحب الزمان داخل کوچه چهل فواره دست چپ آخر کوچه منزل دکتر فرنوش برپا میباشد.

آ-۹۹۳۵ ۲-۲

درگذشت جانگداز فرزند وهمشیره ناکامان بانواقدس زنوزی همسر آقای فیض‌اله ماکری را باطلاع فامیل وآشنایان میرساند• مجلس تذکر مردانه وزنانه روز پنجشنبه دهم مردادماه ازساعت ۵ ونیم الی ۸ بعدازظهر منعقد میباشد

نشانی - خیابان خانی آباد کوچه سقاخانه - منزل حسین زنوزی

سارا زنوزی - ذبیح اله زنوزی - سرهنگ ۲ یداله زنوزی - حسین زنوزی - حسن زنوزی - اعظم زنوزی

آ-۱۰۰۴۱ بازماندگان آنمرحومه تسلیت میدهیم

وفات ناهنگام مرحوم دکتر **علی امیر برقی (صفی زاده)** اخوی خانم آقای آقاسید علی اکبر صادقی خوئی را باطلاع دوستان و اقربا میرساند مجلس ترحیم مردانه روز پنجشنبه ساعت ۱۰ الی ۱۲ درمسجد فخرالدوله واقع در دروازه شمیران منعقد است **الاحقر سیدعلی اصغر صادقی خوئی - نورالدین امامی خوئی**

خانواده‌های - امیر برقی دکتر صفی زاده - پسیان صانعی - خان نخجوان - پرویز افخمی - شیخی - آزین نیا شاکری - پناه‌پور - ایران پور - جعفری - عزیزاده موید ماکوئی - موسوی ماکوئی - دکتر صادقی

بانهایت تاسف درگذشت ناهنگام **دکتر علی امیر برقی (صفی زاده)** را درآبادان باطلاع دوستان وآشنایان میرساند

مجلس ترحیم مردانه روز پنجشنبه ساعت ۱۰ الی ۱۲ درمسجدفخرالدوله واقع در دروازه شمیران: وختم زنانه درهمانروز ازساعت ۵ الی ۷ بعدازظهر از منزل آقای پسیان واقع درخیابان تیرچهارراه ۲۰ متری اول کوچه نپتون منعقد است •

آ-۹۹۹۵

بخانواده‌های محترمی که دراین حادثه عزادارند بویژه بازماندگان آن مرحوم مصیبت وارده را تسلیت میدهیم

سال درگذشت مرحوم مغفور حاج زین‌العابدین یزدی ازساعت ۵ تا ۷ بعدازظهر روز پنجشنبه ۱۰ مرداد درصحن مطهر حضرت معصومه در قم برقرار خواهد بود

آ-۱۰۰۱۳

خانواده‌های **آرائی - شابان . حائری - نورین**

فوت مرحوم مغفور **علی اکبر آرائی** افسر بازنشسته آرتش را باطلاع دوستان وآشنایان میرساند. مجلس ترحیم آن مرحوم روز پنجشنبه دهم مردادماه ازساعت ۵ الی ۷ بعدازظهر درمسجد صاحب الزمان خیابان ری کوچه دردارو ختم زنانه همان ساعت درمنزل شخصی آن مرحوم واقع درخیابان ادیب الملك کوچه جاذب منعقد است.

فخری ودری آرائی - محترم شابان - دکتر آرائی سرهنگ حائری - محمدباقر نورین

آ-۱۳۹۲۸

بعموم بازماندگان آنمرحوم مصیبت وارده را تسلیت میدهیم

نقاشان ساختمانی تهران

بمناسبت چهلمین روز درگذشت مرحوم حاجی مرتضی اسماعیلی نقاش مجلس یادبودی ازطرف این صنف ازساعت ۶ الی ۸ بعدازظهر روز جمعه ۱۱ مرداد درمسجد حکیم هاشمی محل حسینیه صنف منعقد میباشد. برای شادی روح آنمرحوم دراین مجلس شرکت فرمائید

آ-۹۹۴۸ **ازطرف صنف نقاش - کاظم نماینده**

خانواده های **فتاحیان - فتاحی - پزشکپور - بهمنی، بهبهانی - معمارزاده - عرب - یونچی - عرب زاده دکترفر - باقرزاده - صباح - عتیقه‌چی**

بانهایت تاسف درگذشت **مرحوم سیدابوالقاسم فتاحیان** را باطلاع دوستان ودوستان وآشنایان میرسانند •

مجلس ختم آن مرحوم ازساعت ۹ الی ۱۱ صبح روز پنجشنبه ۱۰ر۵ر۳۳۶ درمسجدارك برگزار ومجلس ختم زنانه بعدازظهر همان روز درمنزل شخصی ایشان واقع درخیابان شاهپور کوچه حق‌شناس منعقد خواهد بود •

آ-۹۹۳۳ ۲-۲

بانهایت تاسف فوت مرحومه بانوفاطمه خاشابی را به‌خانواده خاشابی خصوصاً آقای حسن خاشابی تسلیت میگوئیم •

آ-۱۰۰۱۹ **شرکت ساختمانی ناوا**

درگذشت بانواقدس زنوزی رابه خانواده آن مرحومه بویژه آقای حسین زنوزی تسلیت عرض مینماید•

آ-۱۰۰۴۷ **جواد زاهدیگی**

عمان

شهر برکه درحملات هوائی دو روزه اخیر ویران شد

شدت حملات هواپیماهای انگلیسی بسابقه بوده است- بمباران مواضع انقلابیون ادامه دارد

نمایندگان دول عرب برای ارجاع مسئله عمان بسازمان ملل متحد فعالیت میکنند

منامه-(بحرین) روز گذشته مجددا ده هواپیمای جت و نوم انگلیسی پس از پخش مقداری اعلامیه قلعه «فیبرك» واقع در عمان را بوسیله موشك و مسلسل های سنگین مورد حمله قرار دادند

پس از این حمله خلبانان هواپیما ها گزارش دادند که برج قلعه مذکور بر اثر بمباران بکلی ویران گردیده است اما در جریان حمله فعالیتی در داخل قلعه مشاهده نگردیده است.

در اوراق مبنی بر دعوت مردم بر خروج از نقاطی که قرار بوده مورد حمله قرار گیرد ۴۸ ساعت قبل پخش شده بوده است (اسوشیتدپرس)

فعالیت بیسابقه

شرجه- دیروز نیروی هوائی بریتانیا فعالیت شدیدی از خود نشان داد که از شروع عملیات در عمان تا آن وقت سابقه نداشته است هواپیماهای انگلیسی دیروز ۲۰ بار بپرواز در آمده و ۱۲ بار باموشك هدفهای خود را مورد حمله قرار دادند.

سخنگوی نیروی هوائی انگلیس از ذکر نام هدفهائیکه مورد حمله قرار گرفته خودداری کرد.

دیشب هواپیماهای انگلیسی بار دیگر باموشك مسلح شدند و این امر نشان میدهد که امروز هم هدفهای شورشیان عمان مورد حمله قرار خواهد گرفت.

(خبرگزاری فرانسه)

ویرانی «برکه»

قاهره- روز گذشته محمدالحرمی نماینده انقلابیون عمان در قاهره اعلام کرد که بر اثر بمباران هواپیماهای انگلیسی شهر «برکه» بکلی ویران شده و عده زیادی از مردم غیرنظامی مجروح و مقتول گردیده اند.

پس از شروع بمباران عده ای از اهالی این شهر برای رهائی جان خود به قراء مجاور مهاجرت کرده اند.

(آسوشیتدپرس)

انقلابیون عمان

شرجه- دو فروند هواپیمای جنگنده انگلیسی امروز بار دیگر بر مواضع عشایر عمان که تحت رهبری غالب بن علی برادر امام عمان علیه سلطان مسقط قیام کرده اند حمله بردند.

دیروز نیز هواپیماهای شکاری نیروی هوائی بریتانیا بر فراز مواضع انقلابیون پرواز کرده و باموشکهای آتش زا به محل تمرکز شورشیان، حمله ور شدند.

بقرار اطلاع افراد پیاده نظام انگلیس لیز بنیروهائی که از سلطان مسقط دفاع میکنند ملحق شده و آماده حمله زمینی با انقلابیون گردیده اند.

سلطان مسقط هم اکنون هزار مرد جنگی در اختیار دارد که توسط ده تن افسر انگلیسی رهبری میشوند.

۱۶ هواپیمای جت

شرجه- در حمله امروز هواپیما های انگلیسی علیه شورشیان عمان شانزده هواپیمای جت جنگنده بریتانیا شرکت داشته و مقادیری موشك آتش زا بر مواضع نیروهای امام عمان فرو ریختند.

هنوز از نتیجه این بمباران ها اطلاعی بدست نیامده است.

محافل مطلع در شرجه معتقدند که احتمال میرود در نتیجه تشدید بمباران های هوائی نزودی شورشیان دست از مقاومت برداشته و تسلیم قوای سلطان مسقط بشوند.

(خبرگزاری فرانسه)

ارجاع بملل متحد

سازمان ملل متحد- هیئت های نمایندگی ده کشور عربی روز گذشته برای ارجاع مسئله عمان و مسقط سازمان ملل و اعتراض علیه بمباران اهالی این ناحیه توسط هواپیماهای انگلیسی بحث و مذاکره پرداختند اما این مذاکرات منجر باتخاذ تصمیم نگردید.

قرار است جلسه مذکور برای اتخاذ تصمیم نهائی مجددا تشکیل شود.

یك مقام مطلع اظهار داشت که امکان دارد کشورهای مذکور ضمن نامه بعنوان دبیر کل سازمان بعمل انگلیس اعتراض کرده و آنرا تهدیدی نسبت صلح و امنیت جهان تلقی کنند اما تصور نمیرود که قضیه شورای امنیت ارجاع گردد.

هیئت های نمایندگی مذکور در محل هیئت نمایندگی کشور عراق اجتماع کردند و نمایندگان کشورهای مصر، عراق، اردن، لبنان، مراکش، عربستان سعودی، سودان، سوریه، تونس و یمن در این مذاکرات شرکت داشته اند.

یازده همین کشور عرب عضو سازمان ملل یعنی لیبی نماینده دائم در این سازمان ندارد و بهمین جهت در این مذاکرات شرکت نداشت (اسوشیتدپرس)

کمك نظامی

سوریه اعلام نموده است که تقاضای کمك نظامی بانقلابیون عمان را مورد مطالعه قرار داده است.

صلاح بیطار وزیر خارجه سوریه دیروز در دمشق گفت:

که همین تقاضا سایر کشورهای عربی نیز رسیده است.

مشارالیه گفت که وی از چند کشور خارجی خواستار شده است که در این موضوع کمك نموده و بمداخله انگلیس در قیام عمان خاتمه دهند (رادیو کراچی)

اسناد محرمانه وزارت خارجه آلمان

آلمانها میخواستند بتوسط دوك وبندسور با انگلستان صلح برقرار کنند.

واشنگتن- سال ۱۹۴۰ هنگامیکه جنگ دوم جهانی شدت ادامه داشت یکی از سیاستمداران نازی مقامات مربوطه اطلاع داده بود که دوك وبندسور «پادشاه سابق انگلستان» که اکنون در پرتقال است خیال دارد با سیاست بریتانیا مخالفت ورزیده و از برادرش جرج ششم جدا شود.

در این احوال فن ریبن تروپ وزیر خارجه وقت آلمان نازی به دوك پیشنهاد کرد که خود را جهت زمینه های مساعدی که برایش فراهم خواهد شد آماده سازد.

مطلب فوق خلاصه یکی از اسناد جنگ دوم جهانی است که هفته گذشته توسط وزارت خارجه امریکا فاش گردید.

ملاقات با دوك

یکی دیگر از این اسناد افشاء شده تلگرافی است که سفیر آلمان در اسپانیا آنرا به وزیر خارجه آلمان مخابره کرده بود.

مضمون این تلگراف خلاصه گفتگوهای محرمانه دوك دووبندسور با وزیر داخله اسپانیا بوده که بنا بگزارش موثق یکی از خدمتگزاران وزیر اسپانیا بدست سفیر آلمان افتاده بود.

در این تلگراف که مورخ ۲۳ ژوئیه ۱۹۴۰ میباشد چنین نوشته شده:

«دوك بطور یکه اظهار میدارد در اسپانیا خیلی دست و دلش باز است. ولی در پرتقال که بود خود را مانند یك زندانی حس میکرد همیشه مراقب احوالش بودند و از نظر سیاسی از پادشاه و دولت انگلیس خیلی فاصله داشت.

دوك و دوشس بیش از پادشاه انگلیس از ملکه او عصبانی بودند چون با مهارت تمام بر علیه دوك و بخصوص دوشس توطئه می چید. از اینجهت دوك در نظر دارد سیاست فعلی انگلیس را تخطئه و از برادر خود جدا شود»

وزیر خارجه آلمان در جواب این تلگراف سفیر آلمان در لیسبون در تاریخ ۳۱ ژوئیه ۱۹۴۰ دستور داده بود پیام زیر را بدوك وبندسور ابلاغ نماید.

صلح با انگلستان

«آلمان از نظر اصولی مایل است با انگلیس روابط صلحجویانه داشته باشد ولی مقامات کلیسا مانع این راه شده اند. آلمان سعی دارد برای انگلستان این موضوع را روشن کند که می خواهد هر ترتیب هست با انگلیس صلح برقرار کند. صلاح در اینستکه دوك و بندسور برای زمینه های مساعدی که فراهم خواهد شد خود را آماده سازد. در چنین صورتی آلمان با کمال میل حاضر است با دوك همکاری نماید و هر مانعی که دوك سر راه خود میبیند از میان بردارد.

جهت این تمایل نیز کاملا مشخص است و بر اساس تفاهم کامل، استوار میباشد.

بنابراین برای دوستی بیشتر بین آلمان و انگلیس شایسته است دوك مقدمات کار را فراهم کند و آلمان نیز متقابلا آماده همکاری با ایشان خواهد بود و حاضر است آنچه مورد تمایل دوك و دوشس میباشد انجام دهد»

ضمن مدارك دیگری که فاش گردیده اسنادی هم وجود دارد که حاکی از کوشش های بدون نتیجه مقامات آلمانی و اسپانیائی است که سعی داشتند دوك را از حرکت به جزایر باهاما برای قبول سمت فرمانداری باز دارند.

آلمان ها معتقد بودند که دوك تا آخرین لحظه نیز در این مورد تردید داشت مقامات آلمانی به برلن گزارش داده بودند که «نفوذ والتر تر مونکتون مشاور حقوقی دوك در او موثر گردید و سبب شد دوك تصمیم بحرکت نگیرد»

آلمانها تصور میکردند بالاخره از دوك قول گرفته اند که در موقع مناسب برای برقراری صلح با آنها همکاری نماید.

مقامات آلمانی در گزارش خود گفته بودند «علت امتناع دوك اینستکه تصور میکند چنانچه جزایر باهاما را ترك دهد نقشه ها و تمایلاتش پیش از وقت فاش خواهد گردید و حیثیت او در انگلیس از بین خواهد رفت و خلاصه اکنون وقت مناسبی برای پیش انداختن او نیست.»

تقاضای دستگاه فرستنده

بنا بر یادداشتی که بدست آمده نمایندگی آلمان در پرتقال در تاریخ ۱۵ اوت ۱۹۴۰ تلگرافی از دوك دریافت داشته بود که بموجب آن دوك از آلمانها درخواست کرده بود بمحض اینکه موقع را مناسب دیدند یك دستگاه ارتباطی برایش ارسال دارند. لکن مدرکی در جواب این تلگراف دوك هنوز بدست نیامده است.

سفارت انگلیس در توضیحی که درباره اسناد فوق داده اظهار میدارد «مدارك مزبور بسیار غیر موثق است» دوك از جهات زیادی تحت فشار قرار گرفته بود که در اروپا باقی بماند تا آلمانها از نفوذ او بر علیه سیاست دولت سلطنتی بریتانیا استفاده کنند

دوك هیچگاه قدمی از وفاداری نسبت به دولت بریتانیا فراتر نگذارد و در تصمیم خود برای قبول پست فرمانروائی جزایر باهاما هیچگاه تردیدی بخود راه نداد

فقط آن قسمت از اسناد مزبور که مربوط به فعالیت های آلمانها در این جریان و شکست کامل آنان میباشد صحیح بنظر میرسد (آسوشیتدپرس)

حمله عمومی ملیون الجزایر بزودی آغاز میشود

الجزایر

هزاران سرباز مسلح الجزایری از تونس و مراکش دست بحمله میزنند

یك کاروان بزرك اسلحه و مهمات از لیبی بطرف الجزایر در حرکت است

پیروزی فرانسه محال است - باید یك فدراسیون آفریقای شمالی تشکیل شود

بورقیبه گفت:

نیویورك- مجله نیوزویك در شماره امروز خود مینویسد:

ملیون الجزایر نقشه حمله نهائی خود را در سراسر این کشور اخیرا تکمیل کرده اند. طبق این نقشه قرار است هزاران نفر سرباز ملیون که در مراکش- تونس تعلیم گرفته اند در این حمله وسیع و دامنه دار شرکت نمایند. اکنون کاروان بزرگی از اسلحه و مهمات آخرین سیستم برای این منظور از جانب لیبی بطرف الجزایر در حرکت است و تصمیم نهائی برای شروع حمله بزودی در کنفرانسی از سران ملیون که قرار است در ژنو یا رم تشکیل شود اتخاذ خواهد گردید.

(آسوشیتدپرس)

۱۰ نفر کشته

الجزایر- روز گذشته حملات ملیون علیه سکنه مسلمان و اروپائی در این کشور ادامه داشت در ضمن این حملات ظرف ۲۴ ساعت گذشته لااقل ۱۰ نفر مقتول و ۲۵ نفر مجروح شده اند.

(آسوشیتدپرس)

پیروزی فرانسه محال است

نیویورك- حبیب بورقیبه رئیس جمهور تونس ضمن یك مصاحبه اختصاصی که با مخبر مجله نیوزویك بعمل آورده میگوید:

«پیروزی فرانسویها در الجزایر بهیچوجه امکان پذیر نیست زیرا ملیون خوبی قادرند که بجنگ اعصاب خود علیه آنها تا مدتهای مدید ادامه دهند.

ملیون الجزائر باروش خوبش که اساس آن برجنگ و گریز و پنهان کردن نیروهای خوبش میباشد مسلما فرانسویها را بستوه خواهند آورد و پیروزی را نصیب خوبش خواهند ساخت.»

رئیس جمهور تونس در پاسخ این سئوال که چه موقع جنگ الجزائر خاتمه خواهد یافت اظهار بی اطلاعی کرده و خاطر نشان ساخته که تمام مساعی خود را برای پایان این جنگ بکار خواهد برد.

وی سپس متذکر گردیده که آینده کشورهای افریقای شمالی بستگی به تشکیل یك جامعه مشترك یا فدراسیون دارد.

برای انجام این موضوع لازم است که سه کشور بزرك شمال افریقائی در درجه اول از استقلال کامل برخوردار باشند.

(اسوشیتدپرس)

آلمان

دولت آلمان شرقی طرح جدید وحدت آلمان را رد کرد

راه وحدت مذاکره بین دو دولت آلمان است

برلین- حکومت دست نشانده آلمان شرقی دیروز طرح جدید کشورهای غربی را برای تجدید وحدت آلمان رد کرد.

روزنامه «نئوزدوبچلاند» ارگان رسمی حزب کمونیست این کشور در سر مقاله دیروز خوبش مینویسد: طرح جدید غرب برای تجدید وحدت آلمان شکاف و فاصله بین دو دولت آلمان غربی و شرقی را عمیق تر مینماید.

مخالف خلع سلاح

در طرح جدید که مورد نظر روز نامه مذکور قرار گرفته کشورهای آمریکا انگلیس، فرانسه و کانادا نظر داده اند که مسائل مربوط به وحدت آلمان و خلع سلاح بایستی تواما حل و فصل گردد و این دو موضوع از یکدیگر جدا نمیباشند

روزنامه مذکور مینویسد این نظریه نه تنها مسئله وحدت آنها را منتفی میسازد بلکه در کار خلع سلاح نیز یکنوع اخلال شمار میرود.

سپس این روزنامه اضافه میکند که دولت آلمان غربی شدیدترین مخالف اروپائی مسئله خلع سلاح میباشد و در مورد مسئله انتخابات آزاد در سراسر آلمان مینویسد که این موضوع در آلمان غربی بکلی غیر ممکن است زیرا اکنون میلیتاریسم در این کشور تجدید میگردد و با وجود این روحیه انتخابات آزاد غیر عملی خواهد بود.

«نئوزدوبچلاند» در پایان اضافه میکند که بهترین راه حل جهت تجدید وحدت آلمان نظریه دولت شوروی مبنی بر انجام مذاکرات مستقیم بین دو کشور آلمان شرقی و غربی است. (آسوشیتدپرس)

شوروی و مسئله وحدت آلمان

لندن- امروز رادیو مسکو باعلامیه ٤ دولت غربی پیرامون وحدت آلمان حمله کرد و آنرا مردود شمرد.

دیروز نیز خبرگزاری رسمی شوروی (تاس) و رادیو مسکو و روزنامه دیلی ورکر ارگان حزب کمونیست انگلستان به اعلامیه چهار دولت حمله کرده بودند.

دستگاههای تبلیغاتی شوروی مدعی هستند که این اعلامیه مشکلات مربوط به وحدت آلمان را زیادتر میکند و به ادامه مسابقه تسلیحاتی منتهی میشود.

شورویها مدعی هستند که مسافرجان فوستر دالس وزیر امور خارجه امریکا به بریتانیا و اعلامیه ٤ دولت برای نیل بهدف واحدی صورت گرفته و آن کمك به آدنائر و حزب دموکرات مسیحی آلمان غربی در انتخابات عمومی آینده آلمان غربی است.

کمك ۲۵ میلیون دلاری امریکا بعربستان

کمك مزبور صرف توسعه بندر دمان خواهد شد

واشنگتن- دولت آیزنهاور از کنگره درخواست اختیار اعطای کمکی بمیزان ۲۵ میلیون دلار بعربستان سعودی نموده است. کمك مزبور برای توسعه بندر دمان مصرف خواهد شد.

بندر دمان، مدخل آذوقه و وسائل برای پایگاه هوائی امریکائی ظهران محسوب میشود.

در مسافرت اخیر ملك سعود به امریکا، آیزنهاور باو وعده داده بود ۲۵ میلیون دلار برای ساختن تسهیلات لازم در بندر دمان به عربستان کمك کند. البته توسعه این بندر مستقیما بنفع ممالك متحده امریکا است چون بندر دمان از نظر پایگاه دهران اهمیت فراوانی دارد. این مبلغ در همان هنگام از بودجه کمکهای خارجی کنار گذاشته شد.

پس از مدتی امریکا و عربستان در جزئیات موافقتنامه مربوط به کمك مزبور با اشکالاتی مواجه شدند

تجدید اختیارات

کمکهای خارجی امریکا در سال مالی ۱۹۵۷ که تا آن زمان مصرف نشده بود از اعتبار ساقط شد و دوران اختیار دولت برای صرف آن باتمام رسید. بلافاصله پس از اینکه جزئیات توافق بین دو کشور انجام گرفت، دولت از کنگره تقاضای تجدید اختیارات برای صرف مبلغ مزبور نمود.

امریکا برای عربستان سعودی جز در موارد برنامه های دفاعی برنامه کمك دیگری ندارد. کنگره همواره بعنوان اینکه عربستان سعودی خود درآمد بسیار زیادی از فروش مواد نفتی خود بدست میآورد، با کمك عادی امریکا بعربستان مخالفت نموده است. (اسوشیتدپرس)

دانشمندان انگلیسی خواهان قطع آزمایشهای اتمی هستند

لندن- ۲۵۶ تن از دانشمندان انگلیسی موافقت خود را با پیام دانشمندان آمریکائی مبنی بر متوقف ساختن آزمایشهای اتمی اعلام داشتند. در بین این دانشمندان ۱۷ تن از اعضای انجمن علمی سلطنتی وجود دارند که دو نفر آنها دارنده جایزه نوبل میباشند (خبرگزاری فرانسه)

واشنگتن- ساختمان نخستین کشتی بازرگانی اتمی آمریکا از چهار سال آینده آغاز خواهد شد. کشتی مزبور قادر خواهد بود مسافت ۳۵۰ هزار میل دریائی را بدون تجدید سوخت بپیماید و در واقع هر سه سال یکبار احتیاج بتجدید سوخت دارد (خبرگزاری فرانسه)

این مرد میخواهد باهفتادمین همسر خود ازدواج کند

سنگاپور- یك بازرگان مسلمان سنگاپوری که تاکنون ۶۹ همسر اختیار کرده است در نظر دارد برای هفتاد مین بار با یك دختر جوان ازدواج کند.

بازرگان مزبور که اکنون ۶۳ سال دارد برای نخستین بار در شانزده سالگی همسر اختیار کرد و پس از آن پیوسته چهار زن عقدی در خانه خود داشت. در سال ۱۹۳۷ وی در یکروز با سه دختر جوان ازدواج کرد که اکنون فقط یکی از آنها باسم خدیجه زنده است. خدیجه اکنون ۳۵ سال دارد و بهیچوجه با ازدواج جدید همسرش مخالف نیست. (خبرگزاری فرانسه)

سوریه

رئیس اداره امنیت شوروی محرمانه بسوریه رفت

مسافرت ژنرال سروف با گریختن مستشاران چکوسلواکی

سوریه به عراق ارتباط دارد - چکوسلواکی از طرف شوروی سرزنش شده است

نیویورك- مجله نیوزویك در شماره امروز خوبش مینویسد که ژنرال ایوان سروف رئیس اداره امنیت شوروی بخاطر موضوع سیار مهمی اخیرا مسافرتی بطور محرمانه بسوریه کرده است.

علت این مسافرت آن بوده که دو نفر از تکنیسین های نظامی چك اسلواکی که دارای اطلاعات ذی قیمتی بودند در سوریه انجام وظیفه میکردند بکشور عراق گریخته اند

با اینکه تکنیسین های روسی و چك اسلواکی زیر نظر مستقیم ژنرال سروف در سوریه انجام وظیفه می کنند این موضوع بسیار غیر منتظره و ناراحت کننده تلقی شده است.

مجله نیوزویك اضافه میکند که ژنرال سروف دست باقدامات احتیاطی شدیدتر زده و دولت چك اسلواکی را به مناسبت اعزام افراد غیر مطمئن مورد سرزنش قرار داده است.

مسافرت سروف درست قبل از عزیمت اخیروی بهمراهی بولگانین و خروشف به کشور چك اسلواکی صورت گرفته است. (اسوشیتدپرس)

موفقیت مذاکرات

دمشق- روزنامه العلم از قول خبرنگار خود در مسکو که برای شرکت در هشتمین فستیوال جهانی جوانان باین شهر رفته است مینویسد که مذاکرات هیئت نمایندگی سوریه در شوروی باموفقیت روبرو شده و کشور اخیر حاضر شده است مقدار زیادی فرستنده های رادیوئی و وسائل شنیدنی و لامپ و اتو از وربل های راه آهن در اختیار سوریه بگذارد (اسوشیتدپرس)

فدراسیون مصر و سوریه

قاهره- روزنامه الاخبار در شماره دیروز خود مینویسد که بزودی کمیته های فنی مخصوصی برای بررسی طرح اتحاد به مصر و سوریه تشکیل خواهد شد بین دولتین مصر و سوریه از چندی پیش در مورد تشکیل (اتحاد به فدرال) توافق نظر کامل حاصل شده است و این اتحاد به در حقیقت هسته مرکزی اتحاد به وسیع تری از کشورهای عربی را تشکیل خواهد داد

پیشنهاد پاکستان برای ذخیره غله

کراچی- پاکستان پیشنهاد نموده که یك انبار غله برای کشورهای آسیائی تاسیس گردد تا در موقع ضروری از آن استفاده شود.

این پیشنهاد از طرف نماینده پاکستان در شورای اقتصادی و اجتماعی سازمان ملل متحد تسلیم آن شورا گردیده است. وی طی نطقی در شورای مذکور اظهار داشت که تامین حداقل خواربار برای هر یك از افراد مشر نه تنها یك مسئله فوری و ضروری اقتصادی و اجتماعی است بلکه یك مسئله مهم بشری محسوب میشود.

نماینده پاکستان گفت که کشوروی باوجود اینکه خود مواجه با مسئله کمی خواربار میباشد معهذا بکشورهای همسایه که از این لحاظ در مضیقه هستند کمك میکند.

اخیرا ایران و افغانستان مواجه با کمبود گندم بودند و احتیاجات فوری آنها بوسیله پاکستان تامین گردید تا اینکه محصول گندم در آن کشور افزایش یافت.

محکومیت جاسوس

کارلسروهه- امروز زنی که تلفونچی سفارت آلمان غربی در مسکو بوده است بجرم دادن اطلاعات مربوط سفارتخانه آلمان غربی در مسکو بدستگاه جاسوسی شوروی محکوم به ۱۴ ماه زندان شد.

وی اعتراف کرده است که بین سال های ۱۹۴۷ و ۱۹۵۲ برای دستگاه جاسوسی شوروی کار میکرده و پس از تاسیس سفارتخانه آلمان غربی در مسکو کار جاسوسی خود را از سر گرفته است

سازمان مخفی نهضت آزادی چین

توطئه ای برای واژگون کردن رژیم کمونیست طرح کرده بود

هنگ کنگ- خبرگزاری چین کمونیست اطلاع میدهد که پرده از روی توطئه بمنظور سقوط رژیم کمونیستی چین در شهر «تسینگ تاو» واقع در ایالت «شانتونگ» برداشته شده است.

خبرگزاری مذکور اضافه میکند که دو نفر از رهبران این توطئه بنام «لی کین پو» و «آ تو دونك اوان» دستگیر گردیده اند.

بقرار اطلاع توطئه مذکور شاخه هائی در شهرهای پکن، شانگهای و هنگ کنگ نیز بوجود آورده بوده اما خبرگزاری مذکور توضیحات بیشتری در این مورد منتشر ساخته است.

این اشخاص در نظر داشتند با کمك سازمان مخفی بنام نهضت «آزادی چین» رژیم کمونیست چین را واژگون کرده و زمام امور را بدست گیرند (آسوشیتدپرس)

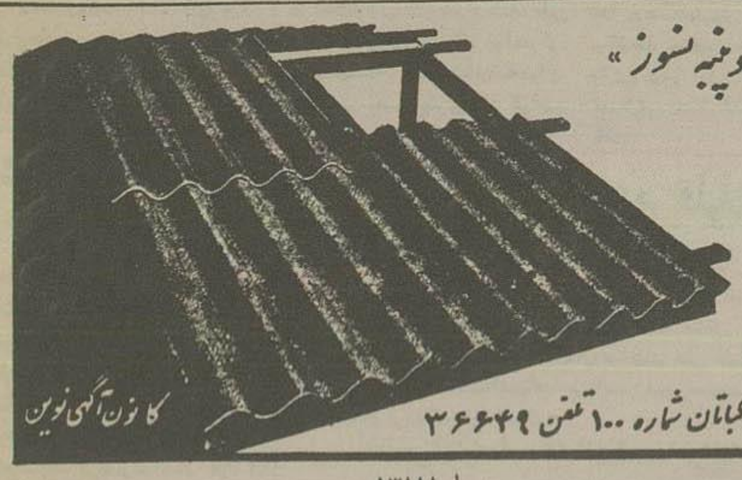

اِترنیت «سیمان وینیه نسوز»

از آهن ورق سفید

شیکتر. ارزانتر. با دوامتر

برای روپوش بام و دیوار ساختمانها

بخصوص کارخانجات و مؤسسات

نماینده انحصاری: شرکت سهامی ملسن اکباتان شماره ۱۰۰ تلفن ۳۶۶۴۹

کانون آگهی نوین

۱۳۸۸۸_۱

یك اثر عالی اجتماعی که نظیر آن تا بحال روی پرده نیامده و خاطره آن هرگز از نظر بیننده محو نمیگردد

برنامه امشب
تراس سینما کریستال

باشتراك:
سیمون سیمون -
بارابارا روتینك و میشل اوکلر

تقدیر

قوی ترین و عالیترین
درام عشقی که با همکاری
دو کشور فرانسه و آلمان تهیه شده

برنامه امشب
تراس سینما کریستال

شروع سانسها ۷ و نیم و ۹ و نیم و بعدازظهر فیلم کازینو باشتراك ویکتو ماتیور وتری مورد در سینما کریستال ادامه دارد شروع ۵-۷-۹ بعدازظهر آ ۱۳۹۲۶ (کانون طوطی)

اتصال راه‌آهن ایران بترکیه

هشتصد میلیون ریال کسر اعتبار دارد

خط‌آهن کاشان به‌یزد درسال‌جاری شروع‌میشود

بقرار اطلاع مطالعاتی برای اتصال راه‌آهن ایران بترکیه صورت گرفته‌ولی اعتبار آن که درحدود ۱۳۰۰ میلیون ریال برآورد شده‌تامین نگردیده وفقط قسمتی از آن درحدود ۵۰۰ میلیون ریال تأمین شده‌است

بدین ترتیب برای زیرسازی خط‌آهن مرزترکیه درحدود ۸۰۰ میلیون ریال کسر اعتبار موجود است که چنانچه این اعتبار ازمحلی تأمین بشود زیرسازی خط مزبور بلافاصله شروع‌خواهد گردید.

راه‌آهن کاشان

ازطرف دیگر عده‌ای ازمسئولین امور پیشنهاد کرده‌اند که ریلگذاری راه‌آهن کاشان-یزد باهمین اعتبار ۵۰۰ میلیون ریال فعلا شروع‌شود زیرا قسمتهائی از این خط زیرسازی شده‌وهزینه زیرسازی بقیه‌آن از ۳۵۰ میلیون ریال تجاوز نمی‌نماید. ضمنا مقداری ریل که در ناحیه‌لرستان تعویض‌شده دراین خط بکارمیرود.

ریلهائی که ازناحیه لرستان بکاشان حمل‌شده است مورد آزمایش قرار گرفت ومعلوم شد که بیش‌ازپنجاه درصداین‌وسائل قابل استفاده‌نمی‌باشد مطالعات کارشناسان نشان‌داده است که‌وزارت راه‌جهت ریلگذاری خط‌آهن کاشان-یزد-درحدود سیصدهزار تن ریل کسر دارد و برای تامین آن مناقصه‌ای ترتیب‌خواهند داد.

بااین ترتیب قرار است که‌ریلگذاری خط آهن کاشان- یزد- درسال جاری شروع‌شود وساختمان آن باداره کل ساختمان راه‌آهن واگذارخواهدشد.

درباره‌راه آهن مراغه

بطوریکه‌اطلاع‌دادیم‌درحال‌حاضر زیرسازی راه‌آهن خط‌بین‌مراغه‌وتبریز فعلا بسرعت پیشرفت‌میکند وقطعه۳۳آن بطول درحدود ۳۰ کیلو متر کابیستم مردادماه باتمام خواهد رسید.

پس‌ازاتمام‌زیرسازی قطعه‌مزبور ریل گذاری آن‌حدود که‌فعلادر کیلومتر ۷۸۰ متوقف‌میباشد فوراشروع خواهد شد.

وزارت‌راه‌درنظر دارد پس‌ازپایان ریل گذاری قطعه‌مزبورچون زیرسازی قطعات ۳۵و۳۶ از قطعه ۳۴ آماده‌تر است ریلگذاری راازتبریز شروع‌نماید. بدین‌جهت‌مناقصه حمل‌هفت‌هزارتن ریل ومتعلقات آن‌ازمراغه‌بتبریز انجام گردید وبزودی این‌وسائل بتبریز حمل‌خواهد شد.

راهسازی بطریقه جدید

با این طریقه راه تقلب مقاطعه کاران بسته می‌شود

ازساعت نه‌بامداد امروزطی‌مراسمی اسفالت‌راه(کرج - قزوین) باطریقه جدید «ایمپاکت» درهشتگرد شروع گردید.

دراین‌مراسم آقایان سرلشکرانصاری وزیرراه - مهندس مشایخی معاون آموزشگاه - مهندس‌معرفت مدیر کل ساختمان وزارت‌راه وعده‌ای از نمایندگان‌مجلس‌وخبرنگاران‌جراید حضورداشتند.

ابتدا آقای‌خوانساری‌مدیرعامل‌شرکت شوسه که ساختمان‌رامزبوررا بعهده دارد گزارشی‌ازطریقه کار ماشین‌آلات جدیدراهسازی که‌بطریقه ایمپاکت جاده‌سازی‌میکندقرائت کرد وآنگاه مدعوین‌ازکارماشین‌آلات مزبوردیدن کردند. دیگهاو بعضی از ماشین‌ها ساخت کارخانه‌جلیلوند بوده ودارای‌دو دستگاه عظیم‌سنگ‌شکن میباشد که سنگ‌را باندازه های مساوی خرد میکند.

این‌ماشین اجازه‌تقلب را به مقاطعه کارنمیدهد ونمیتواند کمتر ازمعمول بآن‌قیر بپاشدزیرا ماشین‌قیررا بحد کافی‌بسنگ میمالد.

سپس‌سنگهای آغشته‌به‌قیر از لوله دیگری گذشته وبآن حرارت زیادی داده‌میشود آنگاه بطور اتوماتیک در کامیونها ریخته‌شده وبمحل‌جاده‌جهت اسفالت‌حمل‌میگردد.

شرکت‌ساختمانی‌شوسه ساختمان ۴۰ کیلومتر ازاین‌راه‌را بعهده‌دارد که‌تابحال ده کیلومتر آن‌ساخته وساختمان ده کیلومتر آن‌درسال‌جاری‌خاتمه‌خواهد یافت.

هزینه‌ساختمان هر کیلوازراه‌مزبور دومیلیون‌ریال‌میباشد.

شرکت‌ساختمان شوسه۱۴ کیلومتر ازارامرشت لاهیجان رادرسال گذشته اسفالت کرده وساختمان واسفالت ۷۱ کیلومتر ازراه‌مساوه همدان را بعهده دارد.

استادیوم بزرگ ورزشی در اراضی جلالیه

شاهنشاه بامسافرت‌تیم‌های والیبال، بسکتبال‌وتنیس‌دانشگاه‌پاریس‌موافقت فرمودند

امروزآقای دکترفرهاد بخبرنگار ما اظهارداشت:

نظربانکه دانشگاه علاوه برسالن سرپوشیده احتیاج بیك استادیوم سرباز یزدارداخیراً ازشاهنشاه استدعا شده است که اراضی جلالیه برای اینمنظوربدانشگاه‌واگذارشود.

آقای دکتر فرهاد اضافه کرد که شاهنشاه بااعزام‌تیم‌بسکتبال ووالیبال وتنیس دانشگاه پاریس‌جهت‌مسابقات بین‌المللی دانشجویان و همچنین با شرفیابی‌اعضای این‌تیم قبل‌ازحرکت بپاریس‌موافقت فرمودند.

اعضای تیم اعزامی

صبح‌امروز نیزآقای حسین صدقیانی رئیس‌اداره‌تربیت‌بدنی‌دانشگاه درباره مسافرت‌تیمهای والیبال‌و بسکتبال‌و تنیس‌دانشگاه بپاریس بخبرنگارما گفت که‌هنوز بطورقطع‌افراد اعزامی باین‌مسافرت‌تعیین نشده‌اندولی بدون‌شك کلیه‌افرادی که‌باین مسافرت‌خواهند رفت‌ازمیان‌دانشجویان قهرمان‌ورزشی دانشگاه‌انتخاب‌خواهندشد.

کشورهای‌شرکت کننده

آقای‌صدقیانی‌اضافه کرد که‌تاکنون ۳۰ کشورقبولی خودرابرای‌شرکت‌در مسابقات بین‌المللی دانشجویان‌درپاریس اعلام داشته‌اند و روبهمرفته ۱۶۰۰ دانشجودراین مسابقات‌شرکت‌خواهند کرد.

این‌دانشجویان‌قراراست تاروزچهارم شهریوردرپاریس‌باشند.

ازدانشجویان‌دانشگاه‌تهران‌شانزده‌نفر دراین‌مسابقات‌شرکت‌خواهند کرد.

افزایش محصول توتون کشور

توتون های نامرغوب پس ازخرید جلوی چشم زارعین آتش زده میشود - ۶۰۰ تن توتون نامرغوب بانگلیس صادر شد

بطوریکه قبلااطلاع‌داده شددولت دارای‌مقداری توتون‌نامرغوب ودرجه پنج‌میباشد که برای‌مصرف داخلی‌بکار نمیخوردووزارت گمرکات وانحصارات تصمیم گرفته‌است که‌توتونهای‌مزبوررا ازبین‌برد.

درتماسی که‌امروزخبرنگارماباوزارت انحصارات‌وگمرکات گرفت‌اظهارشد که همه‌ساله‌هنگام‌خریدتوتون‌دولت‌مقداری توتون درجه‌پنج ونامرغوب اززارعین میخرد. توتونهای مزبورازقرار کیلوئی ۱۲ ریال‌خریداری‌میشودودرحدودهمین مبلغ‌خرج‌نگاهداری‌وحمل‌ونقل‌می‌شود این‌توتونهامدتهادرانبارنگهداشته‌میشود که با صدی پنجاه ضرر بخارجی ها برای‌مخلوط کردن باتوتونهای‌مرغوب فروخته میشود.

آتش‌زدن

چون‌این‌عمل همه‌ساله بدولت‌ضرر قابل‌توجهی‌میزدامسال‌تصمیم گرفته‌شد که‌توتونهای نامرغوب پس‌ازخریدپیش چشم زارعین آتش‌زده شود تاکشت کنندگان‌توتون‌توجه کنند که توتونهای خریداری‌دولت‌فقط‌برای کمك‌بآنهاست‌و درکشت‌توتون‌دقت‌بیشتری‌بنمایندواین عمل‌درروحیه‌زارعین تاثیرخواهد کرد ووقتی‌فهمیدند که‌توتون آنها کاردولت نمی‌خوردمحصول بهتری‌تهیه خواهند کرد.

۶۰۰تن توتون‌نامرغوب

طوری که‌اداره کل‌دخانیات اطلاع میدهد ازپانزده‌اردیبهشت‌ماه تاکنون مقدار۶۰۰تن‌توتون درجه‌پنج‌نامرغوب از کشورصادرشده‌است

بیشتراین‌توتونهابکشورانگلستان‌فروخته شده‌است. این توتونها بنام توتون نامرغوب فروخته‌میشود که‌لطمه‌ببازار توتون‌مرغوب ایران در خارج کشور زند. برای‌توتونهای‌نامرغوبی که در مرکز موجوداست هنوز تصمیم‌قطعی گرفته‌نشده‌است وچنانچه باین‌توتونها اضافه‌نشود میتوان درمدت چند سال بمرورتوتونهای‌نامرغوب رابکشورهای خارجی فروخت.

خرید توتون

محصول توتون امسال کشور طبق گزارش‌مامورین اداره کل دخانیات‌در تمام‌نقاط کشوررضایت‌بخش است‌وفقط مقداری ازمحصول توتون مهابادآفت دیده که‌برای رفع آن‌اقدام‌شد.

خرید توتون‌منطقه گیلان‌ازاواخر مهرماه‌آغازمیشود ووزارت گمرکات تصمیم‌دارد بهای توتون‌رانیزمانند گندم نقدا درهنگام‌فروش پرداخت نماید.

وباتوجه بمحصول خوب توتون‌درسال جاری‌وبهبود کشت آن خرید توتون امسال‌نسبت‌بسال گذشته‌افزایش‌خواهد یافت

۶شرکت کنسرسیوم

بقیه ازصفحه‌اول

خود اضافه کنند.

این‌شرکت‌هاتادوماه‌دیگر پیشنهادخود راتسلیم شرکت ملی‌نفت‌خواهند کرد.

باید دانست که‌یکی‌ازاین‌شرکت‌ها درسال‌قبل که‌چاه شماره ۵قم نفت رسیده‌بودپیشنهادخرید ۱۴۵۰۰۰ باریل نفت‌رابدولت کردوبرای‌اینکار ۲۷۶۹۵۰ دلارنیزدربانك‌نیویورك‌اعتبار باز کرد ولی‌نتوانست ازپیشنهاد خودنتیجه‌ای بگیرد.

ورود

آقای‌مهندس احمدزربافیان رئیس اداره‌دفع آفات‌استان‌تهران که‌بدعوت هیئت عملیات‌اقتصادی آمریکادرایران بآمریکاعزیمت نموده‌بودبتهران بازگشت

برای اخذعوارض از کارخانجات مشروبات غیرالکلی

هیئتی ازطرف وزارت کشورمامورررسیدگی بهزینه ودرآمدکارخانه‌هاشدند

امروزصبح کمیسیونی بریاست آقای دکترصدرمعاون‌وزارت کشورمرکب ازآقایان‌سرلشکر دولو شهردارتهران‌و نورافشارمدیرکل‌شهرداریها دروزارت کشورتشکیل گردید.

هدف کمیسیون که نمایندگان کارخانجات پپسی کلا- کوکاکلا و اسو شرکت‌داشتند درباره‌تصویب‌نامه اخیر دولت درموردأخذعوارض‌ازکارخانجات مذکور و نحوه گرفتن عوارض مذاکراتی بعمل آمد وقرار شد هیئتی مرکب‌ازنمایندگان‌شهرداری تهران‌و اداره امور شهرداریها مامور رسیدگی به‌وضع‌مالی واقتصادی‌کارخانجات نامبرده‌شود تاپس‌ازمحاسبه‌هزینه‌وسود کارخانه‌های مزبورمبلغی که‌بایدبعنوان عوارض اخذشودبوزارت کشورپیشنهاد نمایند.

نماینده اشخاص پیاده

در شورای نخش که برای بهبود وضع راهنمائی ورانندگی تشکیل‌میشود شرکت‌میکند

امروزآقای‌دکتر جواد صدر معاون وزارت کشور بخبرنگارما اظهارداشت: «برطبق‌طرحی که ازطرف‌وزارت کشور منظوربهبود وضع امور رانندگی و راهنمائی تهیه‌شده‌است برای‌اصلاح‌امور مزبورقرارشده‌است که‌درهر بخش‌تهران یك‌شورای‌رانندگی‌وراهنمائی تشکیل گردد. وظیفه‌این‌شوراهااینست که‌جلساتی تشکیل‌داده در باره وضع راهنمائی و رانندگی‌بخش‌خود تصمیماتی اتخاذنمایند جلسات‌این‌شوراهاباشرکت نمایندگان هرزن‌هاونماینده خطوط اتوبوسی که از آنمحل‌میگذردومعتمدمحلی تشکیل میشود که‌درحقیقت‌این‌شخص نماینده اشخاص‌پیاده‌است

یك‌شورای‌عالی‌نیز درشهرتهران تشکیل میگردد که‌اعضای آن‌راشهردارتهران ورئیس‌راهنمائی‌ورانندگی، نمایندگی کمپانی‌های شرکتهای اتوبوسرانی، نمایندگان‌رانندگان تاکسی ومعتمدین محلی تشکیل‌میدهند

شورای‌عالی تصمیمات‌شوراهای بخش رامورد‌مطالعه‌قرارمیدهدتا در صورت تصویب‌باداره راهنمائی‌ورانندگی ابلاغ شودواداره‌مزبورموظف خواهد بود که مقررات‌تصویب‌شده‌رامنظوربهبودوضع راهنمائی‌ورانندگی بمورداجرا بگذارد معاون‌وزارت کشورسپس‌افزود که در هرشهرستان‌نیز یك شورایعالی بهمین ترتیب تشکیل‌میگردد.

۲۱ هزاربیمار مبتلا به آنفلوانزا

بقیه‌ازصفحه‌اول

سخنگوی وزارت‌بهداری‌اضافه کرد که این‌رقم‌فقط مربوط‌بکسانی‌استکه شخصابرای‌معالجه ومداوا بمؤسسات بهداشتی‌مراجعه کرده‌اند.

باتوجه باین‌موضوع‌ممکن‌است که عده مبتلایان‌درتهران‌خیلی‌بیش‌ازاین باشداما آنفلوآنزاتابحال‌تلفاتی‌نداشته است.»

درشهرستانها

خبرنگاران‌ما ازشهرستانها اینطور گزارش داده‌اند:

✿ دردورود عده‌ای دچارآنفلوآنزا شده‌اندولی‌بعلت‌نبودن دارودربهداری بیماری‌بسرعت روبپیشرفت‌است.

✿ دربهبهان نیزبیماری‌شایع شدمو اهالی تقاضای اعزام فوری‌آقای‌دکتر امینی رادارند.

✿ درداراب تاحال‌دوهزارنفرمبتلا شده‌وخودرئیس‌بهداری نیزدچار گردیده است.

✿ درشیراز داروخانه‌ها قیمت‌دارو رابالابرده‌اند وازطرف حزب برادران محل‌هائی‌برای توزیع مجانی‌دارودائر شده است.

✿خبرنگارمااززیرداطلاع میدهد که بیماری آنفلوآنزادربخشهای تفت‌وصن آباد وکذاب وسایردهات‌بشدت‌شیوع یافته‌است.

طبق اطلاع رسیده‌ازبوشهرچندروز است که‌بیماری‌آنفلوآنزا درشهرشایع شده وعده کثیری‌را مبتلاکرده‌است.

✿ بطوریکه ازرضائیه ومیاندوآب اطلاع‌میدهند: آنفلوآنزا درشهرستان های‌مذکور ازچندروزقبل شیوع‌یافته است.

✿ تیمسار سرتیپ‌کاوسی‌رئیس‌بهداری سپاه شیرازاظهارداشت که‌تاحال ۷۰۰ نفرازافراد واحدهای مختلف دچار آنفلوآنزاشده‌اند اماخوشبختانه‌تلفاتی نداشته‌است.

✿ سه‌نفرازدانشجویانی که‌دراردوی رامسر بسرمیبردندمبتلاآنفلوآنزاشده‌اند اماباوسائلی که‌دردست‌است‌خطرهمه‌گیر شدن‌بیماری ازبین‌رفته‌است.

اهداء دارو

ازطرف بنگاه اردیبهشت تعداد۲۵۰ عددقرص‌دومینال همبورك‌جهت‌مداوای مبتلایان‌بآنفلوآنزا بهداری‌بازاندارمری کل کشورواهداشد.

چرا هند از ایران

بقیه‌ازصفحه اول

ایران‌نیست‌درصورتیکه همراه نزدیك تراست‌وهم‌بیشتربصرفه‌شمامیباشد؟

کمیسرعالی‌هند باتائید مطالب‌بالا گفت‌نفت مورد احتیاج هندرا که‌در حدودسالی پنج‌میلیون تن‌است سه کمپانی‌بزرك نفتی‌جهان‌تامین‌میکنندو باقدرت‌ونفوذی که‌این کمپانیها دارند میدانید که‌درافتادن باآنهاکار آسانی نیست‌ازآن گذشته‌درناحیه‌آسام‌اخیرا معادن‌نفت کشف شده ودولت‌هند در نظردارد باتاسیس تصفیه‌خانه از این منابع بهره‌برداری نماید.

خبرنگارما سپس سئوال کرد چرا دولت‌هندبااقدام‌آقای دبن‌شامسرمایه دارزرتشتی که‌میخواست باکمك‌شرکت ملی‌نفت‌تصفیه‌خانه‌ای‌درنزدیکی بمبئی دایرکند ونفت‌خام از ایران بخرد مخالفت کرد؟

کمیسر عالی هند گفت بطوریکه میدانید کلیه‌صنایع‌سنگین‌وصنایع‌نفت در هندوستان توسط‌دولت اداره یا بوسیله‌دولت کنترل‌میشود.

علت‌مخالفت بااقدام‌آقای‌دبن شاه‌نیز همین‌موضوع‌بود چون آقای دبن‌شاه میخواست مستقلااقدام‌بتاسیس تصفیه خانه‌بنماید.

آقای‌دیزائی سپس اطلاعاتی درباره برنامه‌اقتصادی پنجساله‌دوم هند بخبرنگارما دادوگفت سه کارخانه سنگین فولادسازی درهند تاسیس‌شده است که‌محصول‌سالیانه آن‌شش‌میلیون تن است.

کمیسرعالی‌هند سه‌ازظهر فردا با اتومبیل‌عازم بندر پهلوی میشود تااز آنجابا کشتی‌روانه کشورشوروی گردد

۵۰درصد از اقلام‌دارو حذف شد

ساعت۸ونیم بامدادامروز کمیسیون نظارت‌برورودداروهای اختصاصی‌خارجی بکشوردر دفتر آقای دکترمعتضدی معاون‌وزارت بهداری تشکیل گردید س‌ازرسیدگی کامل ۵۰درصد ازاقلام داروهای موردمذاکره‌چون‌مورد نیاز کشورتشخیص‌داده نشدازلیست‌داروهای ورودی بکشورحذف گردید.

شهردارتهران بسمت بازرس شرکت واحد اتوبوسرانی انتخاب شد

ساعت ده بامدادامروزدومین‌جلسه مجمع‌عمومی‌شرکت‌واحداتوبوسرانی تهران‌درمحل‌شرکت تشکیل‌شد.

دراین‌جلسه ضمن‌تصویب بیلان آقایان جهانسوز، همایون، رحیمی، دادخواه، توحیدی، دواجی‌وفولادی سمت‌اعضای‌هیئت‌مدیره وآقایان‌شهردار تهران، نامور، کاظمی‌سمت بازرسان‌شرکت‌انتخاب شدند.

پس‌ازپایان‌جلسه وزیرکشورخبرنگاران گفت: شرکت واحد سرمت برای‌الحاق سایرخطوط‌مشغول‌فعالیت‌است‌وتاآینده نزدیکی‌کلیه‌خطوط‌باتخت شرکت ملحق‌میشوند وتعدادزیادی‌اتوبوس‌خریداری‌خواهدشد.

ملاقات روسای فرهنك استانها وشهرستان‌ها بامعاونین اداری‌وفنی‌وزارت‌فرهنك

دیروز قبل ازظهر روسای فرهنك استانها و شهرستانها و روسای دانشسراهای کشاورزی‌وروسای‌هنرستان هاو آموزشگاههای‌فنی‌وحرفه ای استانهادردفتر آقای مهندس‌نفیسی معاون‌فنی‌وزارت‌فرهنك حضور یافتند و نسبت بتوسعه ورفع‌نواقص دستگاههای فنی آموزشگاههای حرفه ای و کشاورزی حوزه ماموریت‌خود مذاکرات‌لازم‌نمودند وتصمیمات قطعی‌اتخاذ شد که‌ازطریق اعتبارات فرهنگی‌سازمان‌برنامه‌واعتبارات مخصوص‌وزارت‌فرهنك اقدامات لازم بعمل آید.

همچنین‌روسای‌فرهنك‌استانهاوشهرستانها باآقای‌مزینی‌معاون‌اداری‌وزارت فرهنك‌تماس گرفته وراجع‌بامور مالی‌استان‌ها وشهرستانها مذاکرات لازم نمودند.

دبیراول هیئت نمایندگی ایران درسازمان ملل

آقای‌دکتر مجید رهنما‌معاون‌اداره اطلاعات‌وزارت‌امورخارجه که‌بسمت دبیراول‌درهیئت نمایندگی دائمی‌ایران‌درسازمان ملل‌متحدمنصوب‌شده‌است عصردیروزباهواپیمابعازم‌اروپاشد تاپس ازچندروزتوقف‌درآنجا بصوب‌نیویورك حرکت کند.

مرکز تحقیقات‌علمی دردانشگاه دایر میشود

بزودی یك مرکز تحقیقات‌علمی دردانشگاه تهران تاسیس‌میشود و شورای‌دانشگاه ازپیشگاه شاهنشاه تقاضاخواهد نمود که ریاست عالیه‌آن‌را قبول‌فرمایند.

این‌مرکزعلمی ساستادان دانشگاه تهران‌مجال میدهد که تحقیق‌و تتبع‌وابتکار واکتشافات علمی بپردازند. شاهنشاه‌برای‌انجام‌این‌منظور مفید وعده‌همه گونه مساعدت فرمودند.

تقسیم زمین بین‌کارکنان دانشگاه

طبق‌تقاضای آقای رئیس‌دانشگاه وموافقت‌آقای نخست‌وزیر نزودی لیست‌کارکنان‌دانشگاه که‌استحقاق دریافت‌زمین‌دولتی‌را دارندتهیه و بنخست وزیری ارسال‌میگردد تابرای واگذاری زمین‌به‌آنان بابانك‌ساختمانی ارسال شود.

سفیرکبیر لبنان استوارنامه خود را تقدیم کرد

ساعت‌نه‌ونیم صبح امروز طبق‌وقتی که‌قبلاتعیین‌شده‌بود آقای‌صدالرحمن عده وزیرمختارسابق‌لبنان درایران که اخیرا سمت‌سفیرکبیر آن دولت‌در ایران‌منصوب‌شده باتشریفات‌رسمی درکاخ‌سعدآباد‌حضوراعلیحضرت همایونی شرفیاب‌شدواستوارنامه‌خودرا تقدیم کرد.

مسابقه‌فینال خردسالان باشگاه‌های تهران

ازفدراسیون فوتبال کشوراطلاع‌میدهند که‌مسابقه‌فینال‌فوتبال‌خردسالان باشگاههابین تیمهای‌تاج‌وراه‌آهن‌ومراسم‌توزیع‌جوائزفوتبالیست‌هادرروزجمعه یازدهم‌مردادماه‌ساعت ۵ونیم بعد ازظهر در زمین فوتبال راه آهن بعمل خواهدآمد.

آگهی مسابقه‌ورودی بدانشکده‌پزشکی مشهد

داوطلبان مسابقه‌ورودی بدانشکده پزشکی میتوانند ازروز پنجشنبه ۲۰ر۴ر۳۶ تاآخروقت‌یکشنبه ۲۰ر۵ر۳۶ همه‌روزه از ساعت ۸تا۱۲ صبح بامدارك‌زیربدبیر خانه دانشکده‌مراجعه‌وثبت‌نام نمایند.

۱-اصل‌یارونوشت مصدق‌دیپلم‌کامل متوسطه‌شعبه طبیعی یاریاضی‌برای فارغ‌التحصیلان سال‌قبل.

۲-جوازقبولی سال‌ششم‌متوسطه‌شعبه‌طبیعی‌یاریاضی برای‌فارغ‌التحصیلان سال‌جاری

۳-سه‌قطعه‌عکس ۴در۶ که‌درسال‌جاری گرفته‌شده‌باشد

۴-یکبرك رونوشت مصدق‌شناسنامه.

۵-گواهی حسن‌اخلاق‌ازدبیرستان مربوطه.

۶-قبض‌پرداخت‌مسابقه‌ورودی صندوق‌دانشکده.

پس ازانقضاءمدت مقرردفتر ثبت‌نام‌بسته‌میشود وازآن‌پس هیچ‌وجه‌نام نویسی بعمل‌نخواهدآمد مسابقه‌ورودی‌دانشکده‌پزشکی‌روزیکشنبه۲۷ر۵ر۳۶ ساعت ۸صبح خواهدبود.

آ-۱۴۰۰۶ دانشکده‌پزشکی مشهد

باغچه‌فروشی در عالیترین‌محل

الهه‌شمیران جلوی‌خیابان فخرالدوله بمساحت۱۲۱۹متر باساختمان وآب‌جاری‌بقیمت مناسب‌بفروش‌میرسدبه تلفن۴۲۵۱۲رجوع‌فرمائید

آ-۱۰۰۰۱

خانواده‌های مجیدی - حاجیانی - نصیر زاده لطفی - صبا - منتصری- قائم‌مقامی و نصیر اوغلی

باتهایت تاسف درگذشت ناگهانی جوان‌ناکام فائق مجیدی دانشجوی سال چهارم دانشکده پزشکی‌را باطلاع‌عموم دوستان وآشنایان رسانیده؛ مجلس‌ترحیم مردانه آن‌مرحوم درروزجمعه یازدهم مردادماه‌جاری‌ازساعت ۹الی۱۱صبح درمسجد حاجی‌حسن‌واقع‌درخیابان‌شاهپور خیابان‌ارامنه)ومجلس ختم زنانه عصرهمان‌روز ازساعت۵ الی۷ بعدازظهر درمنزل‌آن‌مرحوم‌واقع درانتهای خیابان‌شاه نواب ۴۰متری کوچه بهمن برگزارمیشود.

آ ۱۰۰۶۷

عموم بازماندگان آن‌مرحوم مصیبت‌واردرا تسلیت‌می‌دهیم

ناقلبی مملو ازاندوموتاثر درگذشت ناهنگام همسر محترمه‌جناب آقای احمدبلوچ‌راخانواده محترم‌آنمرحوم تسلیت عرض نموده بقاعمرو سعادت بازماندگان آنمرحومه راازخداوند متعال‌خواهانیم

اسماعیل موسویان - کریم‌موسویان- جلیل‌موسویان

آ-۱۰۰۰۵

باتهایت تاثر فوت‌شادروان آقای‌اسمعیل‌موثق پدرهمسرعزیزمرادراصفهان باطلاع دوستان‌رسانیده‌مصیبت واردرا بفامیل‌موثق مخصوصا زهراخانم‌همسر آن‌مرحوم تسلیت‌عرض‌مینماید.

منوچهر پزشکیان

فوت‌جانگداز مرحوم آقای اسمعیل‌موثق‌را بفامیل آنمرحوم تسلیت عرض‌مینماید.

پوران پزشکیان - مهندس یوسف سلطانی

بدین‌وسیله درگذشت آقای‌اسمعیل موثق رابیازماندگان آن‌مرحوم تسلیت‌عرض مینماید.

آ-۱۰۰۲۱

ایران بنی‌احمد

اهالی محترم قلهك

پیروآگهیهای‌قبلی‌اداره فرهنك قلهك باطلاع اهالی‌محترم میرساند که امتیازدبستان‌ایران‌ماموجب رای‌شورای‌عالی‌فرهنك لغو وسوابق ومدارك موجوددانش‌آموزان دبستان مذکورباداره فرهنك منتقل گردیده. اولیای محترم دانش‌آموزان‌میتوانند هریك‌ازدبستانهای ملی قلهك که مایل‌باشند مراجعه ونسبت‌بثبت‌نام‌اطفالشان‌اقدام‌فرمایند. بدیهی‌است‌مدارك آنان بدبستانی که ثبت‌نام کردندارسال‌خواهدشد.

رئیس اداره فرهنك‌قلهك - ابوالقاسم‌افراسیابی

آ-۱۴۰۱۴

اهالی محترم قلهك وشمیرانات

دبستان‌شماره۲ کشوری (راه زندگی) در دوراهی قلهك افتتاح شد دفتردبستان همه روزه صبح و عصر جهت‌نام‌نویسی بازمیباشد - ایاب وذهاب کودکان شما مجانی است.

دبستان برای‌بازدیداولیای دانش‌آموزان همه روزه صبح وعصر آماده پذیرائی‌است.

آ-۱۴۰۱۶

آ-۱۳۹۳۸

آ-۱۳۹۲۲

اطلاعات

انتقاد

ازعلی جواهر کلام

ترازوی بی سنگ

مدتها بود مردم تهران توسط روزنامه اطلاعات شکایت میکردند که باجه تمبر فروشی پستخانه مرکزی کافی نیست و مشتریها مدت زیادی سرپا میایستند. این شکایتهای متوالی بالاخره نتیجه بخشید واعلامیه‌ای صادر شد که سه باجه اضافی تمبر فروشی دست چپ سالن مرکزی دایر گردیده که رفع گرفتاری شود البته مردم هم دعا کردند که الحمدلله این یك گرفتاری مرتفع شد. حالا که این مقدمه را دانستید این نتیجه را هم بشنوید: خودبنده روز یکشنبه (ششم ماه جاری) بین ساعت هفت ونیم وهشت رفتم پستخانه وچون این باجه‌های جدیدالولاده نزدیکتر است باین باجه‌ها مراجعه کردم چند نفر دیگر هم بامن بودند پشت باجه‌ها کسی نبود آنطرفتر میز چندجوان مشغول صحبت بودند و بمراجعین میگفتند متصدیان باجه نیامده‌اند ما اینجا به مهمانی آمده‌ایم فقط یکنفر پشت یکی از باجه‌ها بود ودر آلبوم کوچکی تمبر می چسبانید. اتفاقا ترازوئی در مقابل این جوان بود من پاکت را باو داده گفتم آقاجان حالا که متصدیان فروش تمبر نیستند شما این پاکت را بکشید ببینم چقدر تمبر میخواهد.

جوانك گفت سنجیدن ترازوی ما سنگ ندارد! بنده ودیگران رفتیم طرف باجه های قدیمی آنجا هم پاکت را کشیدند وهم بدون معطلی تمبر دادند، یکی از مراجعین میگفت برویم پیش ناظم پست جریان ترازوی بی سنگ ومهمانی آمدن جوانان را بگوئیم گفتم فایده ندارد حق باجوانهاست.

فکرش را بکنید اینها ابتدائی ومتوسطه وشاید هم عالی خوانده‌اند هزار جور امید وآرزو داشته‌اند از ناچاری از بیکاری با ماهی دویست تومان وبا کمتر وبا بیشتر پشت این باجه نشسته‌اند وهمینکه همکاران قدیمی خود نگاه میکنند می بینند کارمندی که سی سال تمام خدمت کرده شصت وپنج سال ازعمرش میگذرد واکنون کمپایش لب گوراست و الان بحکم دولت باید متقاعد شود بعد از این همه زحمت حقوق تقاعدش کفاف کرایه دواتاق را نمیدهد دراینصورت از چنین کارمندانی بااین آینده تاریك وحال زار چه انتظاری دارید؟ فرض هم که ناظم پست آمد وسنگ دومثقالی وسه مثقالی هم توی ترازو گذارد آن جوانهای مهمان راهم باتاق خودشان فرستاد صاحب خانه ها راهم پشت باجه نشاند آیا تمام ادارات دولتی مثلا عدلیه وپستخانه و مالیه گلپایگان وابرقوه هم با این اقدام اصلاح میشود؟ البته خیر.

پس باید فکر اساسی کرد مگر نشنیدید آقای وزیر فرهنگ چند روز پیش ضمن یك نطق رسمی گفت آقایان سی سال است هدف تعلیم وتربیت ما بخطا رفته است یعنی از همان وقتی که خود آقای وزیر فرهنگ در مدرسه درس میخوانده تا بحال راه فرهنگی ما عوضی بوده بقول معروف چپکی رفته ایم وحالا ثمره آن خبط وخطاها را می بینیم باز گلی بجمال آقای وزیر فرهنگ که حقیقت را میگوید ودنبال چاره جوئی برمیاید کنگره فرهنگیان تشکیل میدهد وخدا کند که تا این کنگره صاف نشده بعد از سی سال چپکی رفتن یك راه راست پیش پای فرهنگیان نگذارد جوانانی تربیت کند که اینطور دست وپا شکسته رو بادارات هجوم نیاورند اگر راستش را بخواهید بیشتر این گرفتاریهای ما برای همان است که بقول آقای وزیر فرهنگ سی سال عوضی رفتیم و نتوانستیم آموزش وپرورش عملی را رواج بدهیم برگشتن از این بیراهه آنقدرها مشکل نیست معجزه هم نمیخواهد یکقدری دلسوزی یکقدری مقاومت لازم دارد آنوقت خود بخود معجزه بروز میکند وخود آقایان متوجه میشوند که میتوانند معجزه بکنند اما بشرطی که واقعا بزرگان ما اعتماد به نفس داشته باشند برای خود معجزه قائل شوند بعرایض مردم توجه بفرمایند فرض هم کسی از روی غرض ودشمنی چیزی بگوید باید حرفش را بسنجند اگر درست است بآن ترتیب اثر بدهند مورد باید که گیر داند گوش وزبر نوشته است پند بردیوار- واما اینکه بگویند شما اهمیت نمیدهیم کار خودمان را دنبال میکنیم این ناراضی ها از این هم ناراضی تر میشوند واگر هم کسی حرف حسابی داشته باشد سکوت میکند وکارها از اینکه هست پریشان تر میگردد دهر حال بانتظار نتایج کنگره فرهنگ و تغییر مسیر همه ساعت شماری میکنیم

ما وخوانندگان

از اصفهان- آقای شکرالله نزدانی تصویب آئین نامه برقراری فوق العاده فنی هنرآموزان وآموزگاران کاردستی راکه مایه خوشنودی ودلگرمی قاطبه هنرآموزان کشور گردید امری ضروری دانسته مینویسد امیداست وزارت دارائی نیز اعتبار منظور را در اختیار فرهنگ قرار دهد

آقای محمد درخشان در خصوص اسکناسهای پانصد و یکهزار ریالی مینویسد تنها سرمایه یك زن دهاتی در اینمورد از بین رفته بلکه پس انداز غالب مردم ایلات ودور از شهر بهدر رفته است چنانچه اخیرا شاهد تعجب وتضرع زنی بودم که برای مخارج عروسی فرزندش چند اسکناس پنجاه وصد تومانی ذخیره داشت واز او قبول نمیکردند ومتحیر بود حال که فرزندش از خدمت نظام مرخص شده مخارج عروسی اورا از چه طریق تامین کند بهر حال چون این موضوع تنها بمردم بی اطلاع صدمه رسانده مقتضی است قانونی برای قبول اسکناس های باقیمانده در دست اشخاص تصویب گردد وبوسائل ممکن باطلاع ایلات وساکنین دور از شهر برسانند

اهالی دروازه شمیران مینویسند با توجه بتصادف های پی در پی وتلفاتی که در این شاهراه که منتهی بشش رشته خیابان میشود ومتاسفانه تبدیل بکوره راه ومزبله دائی گردیده مقتضی است شهرداری تهران در مورد احداث میدان این سنا تصمیم جدی اتخاذ نماید.

خرده مالکین سامان چهار محال تلگراف میکنند سال گذشته با زحمت زیاد قریب پانصد من بذر تهیه و در حدود پنجاه هزار ریال برای شیار کردن وکشت اراضی دیم کار خود بانك کرایه پرداخت نمودیم شخصی که شغلی جز تحریك وسوءاستفاده ندارد عده‌ای از مردم چالشتر را باسم اینکه ادعا باراضی کشت شده دارند تحریك پس از آنکه از راه قانون کاری پیش نبرده بقوه قهریه متوسل عده‌ای از مردم چالشتر ودوده مجاور را جمع آوری و با چماق وبیل در کشت وزرع ریخته مقداری از محصول ما را غارت وبقیه را ماخشم نابود کرده خلاصه نان یکسال پنجهزار نفوس فدای غرض شخصی یکنفر آدم سوءاستفاده چی شده تمنا دارم بما بیچارگان کمك و صدای مظلومانه ما را بگوش اولیای معظم دولت شاهنشاهی رسانده واحقاق حق ما راشمائید که در تلگرافخانه سامان متحصن هستیم:

آقای حسن علی مهدوی قاسم شهر آبادان راطی نامه‌ای مشروح نوشته‌اند که فهرست آن از اینقرار است وتقاضای توجه دارند ۱- شهر آبادان فاقد مستراح عمومی است ودر نتیجه تمام خیابانها آلوده است.

۲- پپسی کولا و کوکا کولا را در سینماها ۷ و ۸ ریال میفروشند.

۳- تمام جاده و پیاده روهای آبادان به خصوص کوچه‌های ناحیه احمدآباد مملو از کثافات ولجن وفاقد اسفالت می باشد

۴- در محله ظلم آباد عده‌ای زندگی می کنند که سرچشمه میکرب وسایر امراض سار به میباشند مقتضی است بمحلی دور از خانه های اهالی منتقل گردند.

۵- ساختمان مناسب برای دبستان ودبیرستان در آبادان کمیاب وهر سال چهار هزار نفر دانش آموز اضافه میشود در صورتیکه بنای مدارس همان ساختمانهای قدیمی ومحدود است.

۶- جوی بزرگی که مقابل سینما تاج مدتها قبل حفر شده باید پر کنند یا در آن آب جاری نمایند.

ازطرف اهالی جنوب شهر آقای حسن بهبود گر مینویسد مردم این ناحیه استطاعت خریدنان گران را نرخ جدید ندارند یکنفر عمله ولو انکه شش تومان اجرت بگیرد چطور می تواند شکم عائله خود را یا دو من نان سیر نگهدارد

سید علی میر غفوریان می نویسد برای آنکه جوانان از تجرد خارج شوند وتشکیل عائله بدهند خوبست مقرراتی وضع شود که از تعیین مهریه گزاف و مخارج کمر شکن جلوگیری نماید نسبت بکسانیکه به ازدواج اقدام میکنند موجبات تشویقی فراهم نمایند ومردانیکه بطلاق مبادرت می نمایند جرائم قائل شوند تا بالطبع بسیاری از مفاسد ریشه کن گردد.

بانو حلیمه آبیان ساکن محله سرشهید می نویسد مریضه ماه است برادرم غلامعلی زلفی ساکن قریه بیکده از توابع شاهرود از خانه مسکونی خود خارج وعیال وچهار فرزند خود را بی سرپرست گذاشته کسانیکه از او اطلاع دارند موجبات مراجعتش را بخانه فراهم وعائله‌ای را خوشنود سازند.

هالو

ای روبهك چرا ننشستی بجای خویش!

از چپ به راست

از اینجا وآنجا

برای نظافت مسکو

شهرداری مسکو طی اعلامیه رسمی بتمام مردم اعلام کرد که منبعد باید از انداختن ته سیگار وآب دهان در خیابانها وپارکها خودداری کنند والا جریمه خواهند شد

در این اطلاعیه توضیح داده شده که توریستها هم باید مواد آن توجه نمایند ودرضمن از ورود ماشین های فراشه توریستها بمسکو جلوگیری خواهند کرد.

ردپیشنهادات

«ژولیت کرکسو» آوازه خوان معروف فرانسوی که در نیویورك سس میبرد دو پیشنهاد مهم را رد کرد، یکی از کارخانجات تهیه شامپو پیشنهاد داده بود که وی بخبرنگاران بگوید موهای سر هرا با شامپوهای آن کارخانه میشوییم تا مبلغ ۵ هزار دلار در ازای این گفته باو بدهند ونیز یکی از آرایشگاهها پیشنهاد داده بود بگوید که موهای سرم را در آنجا اصلاح وآرایش می کنم تا همان مبلغ را بدهند اما ژولیت هر دو پیشنهاد را رد کرد موهای زیبای خود را به ۲۰ هزار دلار بیمه نمود.

هر ماه یك بمب

روزنامه «دیلی اکسپرس» چاپ لندن نوشته است باانترتیب که انگلستان دست بآزمایش بمب هیدروژن زده میتوان گفت هر ماه یك بمب آزمایش خواهد کرد ونیز هر هفته چند بمب اتمی منفجر خواهد نمود.

محل آزمایش اتمی و هیدروژنی انگلستان جزیره کرسمس میباشد.

روزنامه مذکور اضافه میکند که برای آزمایش هر بمب دو میلیون لیره خرج میشود ونیز در آمریکا آزمایش یك بمب بالغ بر چند میلیون لیره خرج دارد.

خرید آثار گوبلز

یکی از بنگاههای نشر کتب سوئس امتیاز انتشار آثار گوبلز را خریداری کرد.

گوبلز رئیس تبلیغات آلمان نازی که دست راست هیتلر بشمار میآمد یك رومان دوپیس ومقداری شعر نوشته وسروده بود.

بازگشت بزندگی

در تاریخ ۹ مه یعنی نزدیك بدو ماه ونیم قبل ستوان استیوس افسر نیروی هوائی آمریکا ضمن یك پرواز رسمی در کوههای مرتفع کالیفرنیا دچار حادثه گردیده و ناپدید شد.

۱۹ روز تمام جستجوی مداوم دستجات امدادی نیروی هوائی آمریکا برای پیدا کردن مرده یا زنده او ناشکست مواجه گردید و بالاخره در ۲۸ مه نیروی هوائی آن کشور اعلام داشت که با کمال تاسف ستوان استیوس هنگام انجام وظیفه شهید گردیده است وما این ترتیب خانواده او مراسم سوگواری را برگزار نمودند و پدر ومادر همچنین زن ودختر ۱۵ ماهه او در غم ومانم فرو رفتند ولی ... ۵۴ روز بعد از حادثه یك روز زنك تلفن منزل خانم وآقای استیوس صدا کرد وصدای ضعیفی خود را ستوان استیوس معرفی کرد! کسی که گوشی تلفن را برداشت مادر او بود و زحمت توانست باور کند که پسرش زنده است ..!!

داستان مبارزه طولانی ستوان استیوس با مرگ در کوههای مستور از برف ودر ارتفاع ده هزار متری بافسانه بیشتر شباهت دارد همین جهت داستان او را بازگشت بزندگی نامیده‌اند.

سرمشق زندگی

کمیته «خطاهای جوانی» دانشگاه ویسکنسین بیکی از اعضای خود ماموریت داد که در حدود ساعت ۹ شب به تعدادی از منازل دانشجویان دانشگاه تلفن کرده وببیند آنها در خانه هستند یا خیر واگر هنوز بمنزل نیامده‌اند آیا پدر و مادر آنها میدانند فرزندشان کجا رفته است؟

در گزارشی که روز بعد از طرف مامور مزبور تهیه وبه کمیته تسلیم شد ذکر گردیده است که متاسفانه من نتوانستم این مامور بت را انجام دهم زیرا به پنج خانه تلفن کردم ودر همه آنها خود دانشجویان شخصا پشت تلفن آمدند ومعلوم شد که پدر و مادر آنها در منزل نیستند و هیچکدام از آنها نیز نمی دانستند پدر و مادرشان کجا رفته‌اند!!

جدول کلمات متقاطع شماره ۶۸۹

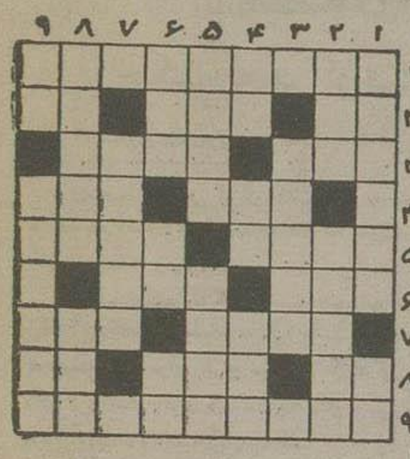

افقی: ۱- ملك الشعراء سلطان آتنز که بسبب کوچکی جثه از پرنده‌ای لقب گرفته است ۲- حرف تعجب وافسوس- ضربش را در رادیو تبدیل به دنبك کرده‌اند- حرف نفی ۳- پارچه زرنشان- معمور ۴- همراه فتق اداری میآید نه بادفتق- غلاف ماهی ۵- از دروس مدرسه‌ای - اگر بسیار باشد از سایه خودش هم وحشت دارد ۶- جای نکوبش همه جاهست- گویا ملکه‌اش بر بان بزی هم داشته است! ۷- شاید گذشت زمان کبیرش کند. خوردن همراهش میآید ولی خوردنی که غالبا ناگوار ورنج آور است ۸- رودی در اروپا- این به همانندش نمیرسد وگرنه آدم بآدم میرسد- تکیه کلام خانم ۹- از کتابهای هروه بازن نویسنده معاصر فرانسوی که بفارسی هم ترجمه شده است.

عمودی: ۱- غدا راست ومشکل با کسی وفا کند- حریف قمار ووسیله رامرفتن ۲- ماه- وصف شده ۳- فرمان ۴- خوشگذران درمیابد وغنیمت میشمارد- فاصله رامیرساند چه زمانی چه مکانی- واحد ۵- حجر مواتاق- سعدی نوع مرطوب بدجله و خشك رود آنرا از قول ملاحان نقل کرده است! ۶- بازشاعر تاکید کرده که ناکام دلش بر نیامده- دست از آن بر نخواهد داشت- اینروزها که علتش هرچه باشد تشخیص آنقلو آنرا میدهند- همه را شامل میشود ۷- جدا کردن ۸- در اسپانیا دنبالش نگردید- اگر شب قبل نبوده فرنگی ما آب امروز گرفته است ۹- قبیل حاتم - معروفترین بتکده هند در زمان قدیم.

حل جدول شماره ۶۸۸

افقی: ۱- اب- چرك تاب ۲- راس- کاورش ۳- جلبك- رسم ۴- ویتامین ۵- زن- نما- مر ۶- نگهبانی ۷- اکو- یواش ۸- تنوره- اسا ۹- فالوده- بن.

عمودی: ۱- ارجوزه- تف ۲- بالین- انا ۳- سبت (ست)- نکول ۴- کانگورو ۵- رگ- ممه- هد ۶- کاریابی ۷- توسن- اوا ۸- ارم- مناسب ۹- ش- پر شان.

مراکز فروش: پشت شهرداری رادیو شمس آ-۱۳۷۹۵

پروفسور مسعود عزیزی
پروفسور اگرژه از دانشگاه پزشکی پاریس
دارای دیپلم ایمونال تخصص بیماریهای اطفال از دانشگاه پاریس
مدیر بیمارستان سابق بیمارستانهای اطفال تهران
خیابان نادری (آیشیخ هادی بالا) کاشی ۴۰ تلفن ۴۵۹۱۶ پذیرائی: عصرها. صبحها با تعیین وقت قبلی
آ-۱۳۸۴۸

دو شماره جدید نشریه دانشکده ادبیات تبریز
از چاپ خارج شد طالبین میتوانند در تهران بکتابفروشی طهوری ودر تبریز بکتابفروشیهای چهر وحقیقت مراجعه نمایند ضمنا کسانیکه مایل باشند میتوانند مستقیما بآدرس اداره نشریه دانشکده ادبیات تبریز مکاتبه و شماره مورد علاقه خود را با ارسال هر شماره ۱۵ ریال دریافت دارند.
۳-۳ آ-۱۳۵۸۰

اطلاع از طرف نمایندگی کارخانه جیپ ویلیز امریکا
طوریکه مشاهده گردید اخیرا عده‌ای از فروشندگان لوازم یدکی از حسن شهرت لوازم یدکی اصل جیپ ویلیز آمریکا سوءاستفاده کرده مارکهای متفرقه ساخت ممالك دیگر را بنام جیپ ویلیز فروخته ونارضایی مصرف کنندگان را فراهم نموده‌اند
لذا از مشتریان ومصرف کنندگان محترم تقاضا میشود در موقع خرید لوازم یدکی جیپ بمارك اصلی جیپ ویلیز آمریکا توجه داشته باشند وبا مستقیما از نمایندگی جیپ ویلیز آمریکا با تخفیف قابل ملاحظه ابتیاع فرمایند
شرکت سهامی جیپ خیابان اکباتان
آ-۱۳۷۷۶

تقدیر و تشکر از تیمسار سرلشکر دولو شهردار محترم تهران
مامشترکین برق اصناف بازار ضمن ابراز تشکر وسپاسگزاری از تیمسار سرلشکر دولو شهردار شجاع تهران در مورد اقدام مجدانه نسبت به فروش کارخانه برق اصناف از آقایان نقوی وقمی زاده صاحبان فعلی برق اصناف بازار وواگذاری آن به شرکت برق شوش متاسفانه آقایان نامبرده تاکنون از واگذاری کارخانه برق طفره مواز تامین روشنائی مشترکین در قبال تعهدی که سپرده‌اند خودداری مینمایند چون این عمل با نیات شاهنشاه محبوب که مرفاه عموم علاقه‌مند میباشند مغایرت دارد لذا از جناب آقای شهردار محترم اقدام جدی تری را انتظار ونتیجه مراحم مبذوله را امر به ابلاغ فرمایند.
آ-۹۹۸۹ عده‌ای از مشترکین برق اصناف بازار

استخر شنای دلیر در کرج
باتمام وسایل مدرن تحت نظر مربی کارآزموده افتتاح بافت کرج - خیابان چالوس دست چپ خیابان اول.
آ-۱۳۱۰۴ ۲-۴

خضاب جمالیه
میلیونها نفر برای مشکی کردن موهای سفید فقط خضاب جمالیه مصرف مینمایند
فروش در تمام داروخانه های کشور

آخرین اختراع آمریکا
التیام بریدگی ها باسی شاهی

هرجای دست وبدن شما بریدگی وبا خراشی پیدا کند با چسبانیدن یك هندی تیپ از آلودگی میکربهای مختلف جلوگیری وبزودی محل زخم التیام مییابد.
فروش جزء در کلیه داروخانه‌ها - نماینده پخش شرکت دوبار ناصرخسرو تلفن ۵۱۹۰۴
نماینده انحصاری شرکت سهامی تام لاله‌زار تلفن ۳۵۱۶۳-۳۴۳۰۱
آ- ۱۳۰۸۰ ۳-۴

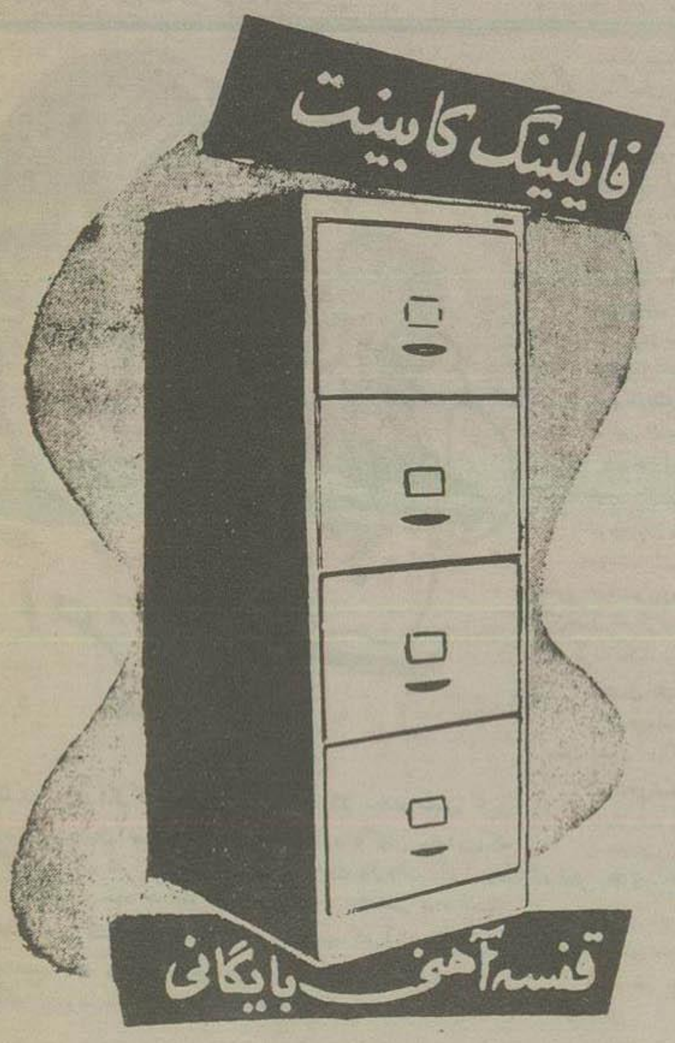

پرونده های خود را
با آخرین سبك بایگانی دنیا
بایگانی کنید
ادارات دولتی، تجارت-
خانه‌ها، پزشکان،
وکلای دادگستری
حتی هر مغازه وهر خانه برای
نگاهداری اوراق واسناد واشیاء
خود به «فایلینگ کابینت» قفسه
بایگانی احتیاج دارند
برای خرید و تماشا بشرکت
پروانه خیابان نادری، مغازه
محبوبی خیابان نادری؛ شرکت
محور خیابان لاله‌زار و برای
خرید کلی بطبقه سوم عمارت
نمازی- خسروشاهی
خیابان سعدی مراجعه نمائید
آ-۹۶۳۳ ۳-۳

کتاب

چکنیم که هرگز خسته نشویم

اثر: ماری بینون‌ری — ترجمه: مهدی‌ارانی

درمحیط اجتماعی ایران که‌متاسفانه موجبات وعوامل یاس وناامیدی بسیاراست، انتشارآثارمثبت‌وسودمندی که مشوق‌مردم بزندگی فعال ومثمر باشد بسیارمفید وموثراست.

کتاب چکنیم که هرگزخسته نشویم درحقیقت گلچینی از تعلیمات پزشکان بزرگ‌جهان‌وعلمای علم‌الروح‌است نویسنده کتاب‌برای‌اثبات‌نظریات خوددربسیاری ازموارد شرح مختصری اززندگی بزرگان ونوابغ جهان‌را ذکر کرده‌است ونشان داده‌است که چگونه باپیروی‌از یك‌زندگی مثمر و معتدل بسعادت وخوشبختی رسیده‌اند.

مطالعه این کتاب‌چون داروی شفابخشی‌انسان‌را ازخستگی وافسردگی نجات میدهدوتخم‌خوش‌بینی وامیدواری‌رادرمزرع‌دلهای افسرده‌میکاردونویسنده کتاب‌باذکردلائلی ثابت‌میکند که‌تقریبا تمام‌مردم‌سالم ازنیروی فعاله‌وانرژی برخوردارند، منتهااغلب مردم نمیدانند بچه‌نحوازاین منبع بزرگ وسرشار بنفع خوداستفاده کند وازهر بیش آمدخوب وبدی بنحوی برخوردارشوند، مندرجات این کتاب نشان‌میدهد که خستگی که همه‌ازآن‌مینالند محصول کارجسمی وفکری نیست‌ودشوارترین کارهااگر جسمی بافکری باشد تولید خستگی عصبی‌نمیکند دکتر آپریل میگوید «هیچکس ازاینکه زیادکار کرد، دچارضعف اعصاب نمیگردد»

نظریه‌این‌پزشك بوسیله دانشمند دیگری بنام بل‌دوبوا تائیدشده‌است اومیگوید درمیان‌بیماران فراوانی که من‌معالجه کرده‌ام هیچکس از کثرت کارمبتلابمرض عصبی نشده‌است.

ماری‌بینون ری‌درفصل پنجم کتاب خودمنشاء بدبختیهای‌بشرراکسالت روحی، بیحوصلگی، نگرانی‌واضطراب ،احساس‌حقارت ، ترس، فقدان‌تصمیم وشك‌وتردید درکارهامیداند.

نویسنده کتاب بااستفاده ازتجارت پزشکان میگوید هیجان افراطی ، ترس ازورشکستگی وپیروی ازهوی وهوسهای بیمورد، قوای‌روحی وجسمی انسان‌رابتحلیل میبرد وموجب بروز خستگی دائمی میشود، نویسنده کتاب شرط‌سلامت‌را فعالیت میداند ولی‌همواره توصیه‌میکند که درانجام هرکاری نبایدازحداعتدال تجاوز نمود هرکس برای‌بهبود زندگی خود واستفاده‌از ایام‌فراغت‌وفرصتهائی که درزندگی پیش‌میآید بایدازخودبپرسدز«آیاممکن است تحصیلاتم‌رابهتر کنم ؟ درچه‌زمینه‌هائی، آیاباید باندازه‌کافی‌چیز بخوانم چیزهائیکه بایدبخوانم تادرکارمن بزندگی اجتماعی‌من معلومات شخصی‌من مفیدباشد کدامست؟

آیابرای یادگرفتن زبانهااستعداددارم، چه‌زبانهائی رادوست دارم یاد بگیرم •

آیاذوق صنعتی‌دارم؟

آیادوست دارم‌بادستم کارهائی‌بکنم ؟چه‌نوع کارهای کوچکی‌رامن با میل‌وعلاقه‌یادمیگیرم؟

ورزشهائی‌راکه‌من دوست دارم کدامند؟

آیاوراجتماع من‌عضوی جدی وباحرارت وباغیرجدی ومعمولی‌هستم؟ نقائصی که دراین‌موضوع دارم کدامند؟

آیاباندازه‌کافی روابط‌خودرابادیگران توسعه‌میدهم؟

دوستان‌من حقیقة اشخاصی‌هستند که لایق دوستی‌بامن میباشند؟

بزرگترین نقص من‌چیست؟

نویسنده کتاب ضمنابخوانندگان خودتوصیه میکند که همواره دنبال کاری‌بروند که دوست‌دارند وازایام‌بیکاری طبق‌میل واراده خوداستفاده کنند یعنی‌درمیان فعالیتهای‌مختلف فرهنگی، اجتماعی ،تفریحی، تربیتی‌وورزشی آنراکه‌بیشتر باذوق وسلیقه‌خود سازگارمی‌بینند انتخاب کنند تا بتوانند موفقیت‌بیشتری کسب کنند.

البته‌اشخاص نادری‌هستند که‌دررشته‌هائی که زیادمورد علاقه‌آنهانیست کار میکنند ودرسایه ممارست وپشت‌کار موفقیتهائی نیز کسب میکنندولی برای جلوگیری ازخستگی بهترآنستکه کاری انتخاب کنیم که باذوق ما سازگار باشد.

درواقع‌تمام‌مطالب این کتاب‌منتخب‌وگلچین عقاید ونظریات‌متخصصین وصاحبنظران‌است•

ماخواندن‌آنرا بخوانندگان خودتوصیه‌میکنیم.

دنباله‌خاطرات آقای‌دکتررازانی :

دانشگاه افغانستان

ووضع‌تحصیلات عالی درآن کشور

دانشگاه بودجه‌مستقلی‌دارد وتحت‌نظرمستقیم وزیر معارف قرارگرفته وادارات‌فرهنگ درآن‌دخالتی ندارندودانشگاه‌کامل ازدانشکده‌های : طب ، حقوق ، ادبیات ، علوم و کشاورزی تشکیل‌یافته و جمعا درحدود نهصد دانشجودارد .

دانشکده‌پزشکی با۲٦۰دانشجو بالنسبه‌مجهزاست‌دراین‌دانشکده‌معلمین خارجی‌نیزتدریس میکنند دانشجویان‌نخست کلاس (پ•ث•ب) وبعدپنج سال‌درس‌ودرپایان‌یکسال‌عمل دربیمارستانهادارند وپس‌ازهفت‌سال‌درس‌وعمل‌و گذراندن پایان‌نامه‌حق‌طبابت‌می‌یابند •

دانشکده ادبیات‌اساتید مبحری‌مانند ملك‌الشعراء بیتاب دارد که‌بالغ برشصت‌سال‌تدریس کرده‌ومورد احترام‌کلیه‌جوانان وبزرگان‌افغانی است و همه‌دربرخورد بااودست‌وی‌را میبوسند•

دانشجویان دانشکده‌ادبیات‌درتاریخ وادب فارسی واردند و اکثرشعر میسرایند وگفته بعضی‌از آنان‌نغزوکاملاتازه‌است•

ساختمان‌دانشکده‌ها مناسب‌وزیبانیست ولی‌درزمین‌وسیعی که‌آرامگاه سیدجمالدین اسدآبادی آنجاقراردارد‌بنیان‌ساختمانهای‌عظیمی برای‌دانشگاه گذاشته‌شده‌است •

تدریس‌درافغانستان‌موسمی‌وتابع وضع‌هواست‌درشهرهای‌سردسیر تاستان هادرس‌میخوانندوزمستانها تعطیل‌میکنند ودرنقاط گرمسیر مانند قندهار مدارس‌درتاستان تعطیل‌است درکابل کلاسها عموماشب ومشغول‌بکاراست .

درافغانستان‌هم‌مانند اکثرممالك‌جهان حقوق‌معلم‌ناچیزاست‌بدیهی‌است دراین کشور ازلحاظ کمی‌درآمد حقوق کم‌عمومیت داردوشاید وضع معلمین راازسایر کارمندان بهتر بتوان‌بحساب‌آورد

کارمندان‌درافغانستان۱۳درجه‌دارندهمه‌جز(معلمین که‌ازدرجه ۱۱شروع بکارمیکنند) ازدرجه۱۳ کهسالی ۲٤۱۳افغانی ماهی ۳۳ تومان‌حقوق دارد شروع‌بکارمیکنند ورتبه‌اول که‌بمنزله‌پایه۹ درایران‌ماست سالی ۱۲۱۳۰۰ یاتقریبا‌ماهی سه‌هزارریال دریافت‌میدارند بدیهی‌است بمعلمین مددمعاش و اضافه‌درسی‌هم‌میدهند کهازماهی ۹تا۳۵ تومان

سخنرانی این پزشك

برنده جایزه شد

از طرف ریاست اداره سرپرستی دانشجویان ایرانی درآمریکا گزارشی بریاست دانشگاه تهران‌داده شده که آقای دکتر پرویز طالقانی درجلسه سالیانه‌کالج‌جراحان‌درآمریکاسخنرانی جالبی‌نموده است. موضوع سخنرانی راجع بتحقیقات ابتکاری است که ایشان دربیماری خطرناك‌وتازه کشف شده عدم انعقاد خون در زایمانهای غیرطبیعی کرده است.

مقاله تحقیقی‌وی مورد توجه‌وتقدیر مجمع‌قرارگرفته وآنرا برنده جایزه سالیانه تشخیص داده‌اند .

آقای دکتر طالقانی‌باسمت‌سرجراح مقیم در بیمارستان متدیست نیویورك مشغول‌بکار است وضمنا بدانشجویان سال سوم‌پزشکی دانشگاه نیویورك درس‌عملی‌وبالینی‌مامائی وژینکولوژی میدهد .

وی ضمنا در بیمارستان مموریال نیویورك نیز از میان عده زیادی داوطلب پذیرفته شده ونزودی آن بیمارستان منتقل‌میگردد.

ایران دردومین المپیك ارتشها شرکت می کند

یك تیم کامل شش‌نفری از ارتش شاهنشاهی بپروکسل اعزام‌خواهدشد

همانطورکه قبلا نیز باطلاع خوانندگان‌عزیزرساندیم‌یك‌تیم‌کامل‌از دوندگان ارتش شاهنشاهی درالمپیك ارتشهای‌دنیاشرکت‌خواهند کرد

مواد مسابقات‌پنجگانه‌ارتشهای دنیا که‌در بروکسل (بلژیك) انجام خواهدشد عبارت‌است‌از دو۸هزارمتر باشیب‌های‌مختلف، عبورازموانع۵۰۰ متری، تیراندازی ۲۰۰متر ، پرتاب نارنجك بهدف‌ومسافت وشنابا مانع ۵۰ متری

تاریخچه المپیك ارتشها

پابه‌واساس‌این مسابقات‌درسال ۱۹٤٦ (۱۱سال‌قبل) در فرانکفورت آلمان گذارده‌شددراین سال‌شورای ورزشی نیروهای متحده‌یك‌فرمول‌مفید برای ورزیده کردن افرادنظامی‌وتقویت‌حس تعاون‌وهمکاری‌ارتشهادرنظر گرفت‌زیرا می‌بایست‌افراد وسرمازان ارتشی‌کاملا بدوی‌صحرانوردی‌وشنای‌بامانع‌وپرتاب نارنجك‌وتیراندازی با اسلحه‌جنگی‌و دوبامانع آشنائی‌کامل‌داشته باشندروی همین اصل‌برای‌این‌مسابقات از طرف ارتشهای‌دول‌مختلف آئین‌نامه‌ای تنظیم شدومورد‌موافقت‌بیشتر کشورهای‌جهانی قرارگرفت

اولین‌مسابقه ارتشهای دنیا (المپیك ارتشها) درسال۱۹۵۲بین ۱۳ کشوردر بروکسل انجام گردیدازایران‌در این سال‌فقط‌دونفرازتیم‌فعلی‌شرکت‌داشتند که‌عبارت‌بودندازسروان‌شهنازوستوان پیمانی‌دراین‌سال بواسطه‌ناقص بودن تیم‌ایران، نبودن تجربه ، تیم‌ایران مقام نهم‌راباین۱۳ کشورشرکت کننده بدست‌آورد•

این‌مسابقات طبق‌آئین‌نامه هرچهار سال‌چهارسال انجام‌خواهدشد.

دومین المپیك

اینك دومین‌المپیك‌ارتشهای دنیاهد ازچهارسال که‌از ۱۹۵۲ میگذرد ، نیزدربروکسل تشکیل‌میشود، دراین سال‌طبق اطلاع‌دقیقی که حاصل شده است۲۸ تیم‌از کشورهای‌اروپائی،آسیائی آمریکائی ،استرالیائی‌شرکت‌خواهند داشت ، مهمترین کشورهای‌شرکت‌کننده،سوئد، بلژیك ، فرانسه،امریکا ممالك‌اسکاندیناوی، سوئیس‌میباشند.

ازارتش شاهنشاهی ایران آقایان سرهنك مولوی سرپرست تیم‌سرهنك جهانبانی رئیس‌شعبه‌ورزشی ستادارتش، وسرهنك وشمگیرشرکت خواهند داشت‌واعضای‌تیم عبارت‌خواهندبود از سروان‌محمدشهناز کاپیتان‌تیم،ستوان یکم‌پیمانی،ستوان‌دوم‌قاسمی، گروهبان دوم‌رضوی ، گروهبان‌دوم سلیم ولد گروهبان‌دوم‌جلائی

هم اکنون‌مدت هااست که‌این عده تحت‌سرپرستی‌آقای‌سرهنك مولوی‌در لشکر ۲زرهی شمیرن‌مشغول هستند هر کشورشرکت کننده‌حق‌دارد که‌شش نفراعزام‌دارد.

بطوریکه بیك مقام مطلع ورزشی میگفت افراد تیم ارتش شاهنشاهی بسیارورزیده‌و خوب‌هستند واغلب از

بقیه درصفحه پانزدهم

چگونگی تحول ارتباط تلفنی ایران

باکشورهای‌خارجه

بطوریکه‌خوانندگان محترم‌اطلاع‌دارندظرف بیست‌روز گذشته ازطرف‌وزارت‌پست‌وتلگراف‌وتلفن دستگاه‌فرستنده ۲۰ کیلوواتی‌سینکل‌سایدباندجهت تقویت ارتباط‌تلفنی بیسیم ایران با اروپا و بر قراری روابط تلفنی بیسیم مستقیم میان تهران وپاریس افتتاح‌شد • همچنین‌پنجهزار شماره‌تلفن جدید خودکار تهران درمنطقه دانشگاه بوسیله آقای‌دکتر اقبال‌نخست‌وزیر بکارافتاد•چندسطرزیرچگونگی تحول ارتباطات تلفنی‌را درایران شرح‌میدهد •

موقعیکه «گراهام‌بل» مخترع‌نامی امریکائی در سال ۱۲۵۵ موفق باختراع تلفن گردید چه تحول بزرگی درمسئله ارتباطات رخ‌دادومحصول فکراو باتمام‌خرده گیریها وتهمتهای‌مخالفان عالم‌گیرشد •

براثراین‌اختراع‌و توجه مردم‌بانوسیله‌شگرف کمپانیهای بزرگ‌تلفنی تاسیس‌ودر عین‌حال مجبور بایجاد کابلهای‌زیراقیانوس گردیدتاارتباط‌قاره‌های ششگانه کره‌زمین تامین‌شود •

امکان مکالمه‌برروی امواج‌بسیمی بالاخص‌اختراع «کاربرسیستم»چنان جلب توجه‌نمودومردمان جهان‌رابمکالمه‌تلفنی راغب ساخت که‌میتوان‌ادعا نمودتاچندسال‌دیگرتلفن جانشین‌تلگراف‌بیستم‌وباسیم خواهدشد•

ازسال۱۳۲۰قمری موضوع‌ایجادمراکز تلفن‌مغناطیسی درایران مورد علاقه‌واقع‌و شرکتهای مختلفی‌درتبریز- تهران - مشهدوغیره‌تشکیل گردید •ولی‌سرمایه‌آن‌شرکت‌ها قادربتامین احتیاجات روز افزون شهرها بویژه‌درربع قرن اخیر نبودوبالاخره وزارت پست وتلگراف وتلفن‌ناگزیر گردید که قانون ملی‌شدن تلفنها رامجلس عرضه‌داشته‌و تاسیسات تلفنی فردی‌را بصورت واحددرآورد • این‌اقدام‌بنفع‌همه‌مردم‌تمام‌شدوشرکت‌تلفن ایران‌روی‌بتکامل‌و توسعه‌نهاد•

برای‌ارتباط تلفنی بین‌ایران ودیگر کشورهای جهان‌ازسال۱۳۱۷که تاسیسات رادیوئی ایران آغازمیشد یکدستگاه‌فرستنده موج کوتاه تلفنکن برای‌مکالمات تلفنی‌سفارش‌داده وپس‌ازچندی‌عملیات‌نصب‌آن تمام شد لکن احتیاجات‌رادیوئی مخصوصا بحوادث ناشی‌ازجنگ اجازه‌نمیداد که ازیست فرستنده‌مزبور استفاده‌شود .

سرانجام درسال۱۳۲۷ براثر نیازمندیهای‌ملی‌ارتباط تلفنی‌بین‌تهران و لندن وپس‌ازآن‌میان‌تهران وبرن برروی‌همان‌فرستنده‌برقرارشد وبالاخره‌در سال گذشته ارتباط بین‌ایران‌باکشورهای‌پاکستان‌وهندوستان‌نیز بر نامه‌تلفنی افزوده گردید .

اما احتیاجات کشور بیش‌ازاینهاست ودستگاه‌تلفنکن قادر بتأمین آن احتیاجات نبود زیرا که‌نیروی کافی‌ازآن بدست‌نمیآمدبدینجهت یکدستگاه فرستنده بیست کیلوواتی سینگل‌سایدباندموج کوتاه‌برای‌تقویت نیروونامین مکالمات‌تلفنی‌خریداری‌ونصب گردید .

ایندستگاه اسما دارای۲۰ کیلووات‌قدرتست‌اما اینگونه دستگاهها دارای خاصیتی هستند که چند برابر قدرت اسمی خود نیرو دارند ودرآن واحد مخابره و مکالمه بر روی دو مدار تلگرافی ویك مدارتلفنی راتامین‌میکنند.

با بکارافتادن‌پست جدید وسیله مکالمه باکلیه ممالك اروپا وآمریکا و همچنین باخاورمیانه بدون‌واسطه درساعات مختلف شبانه روز بدون معطلی میسر ومقدورشد ومورد استقبال‌عمومی‌قرارگرفت زیراکه در طی سه‌دقیقه که‌حداقل‌مکالمات‌تلفنی‌است‌مسائل‌فوری سیاری‌فیصل‌مییابد .

اطلاعات کارگری

آمارسالانه کارگری جهان

دفتربین‌المللی‌کار اخیراً نشریه‌ای‌بعنوان آمارکارگری‌سال۱۹۵٦جهان منتشر کرده‌است این‌نشریه ازمهمترین وقابل توجه‌ترین نشریه‌های دفتر بین‌المللی‌کاراست که دارای‌آماردقیقی از مقایسه جمعیت کشورهای مختلف جهان، عده‌کارگران‌هر کشور واینکه‌درهر رشته‌ای ازصنایع‌چه‌عده‌ای‌مشغول کارند دستمزدکارگران مختلف وچگونگی‌زندگی کارگران وخانواده‌آنها ، کسوربیمه‌های‌اجتماعی‌هر کشور، حوادث‌ناشی‌ازکار ومهاجرین‌میباشد .

برای‌اولین‌بار دراین‌نشریه‌آماری از کشوراتحادجماهیرشوروی‌نیز دیده میشود که‌ازمقامات‌رسمی‌آن کشور گرفته‌شده‌است‌وصورت‌جداگانه‌ای‌ضمیمه این‌نشریه‌منتشرشده‌است .

نشریه‌آمار شامل ۳۹ قسمت آمار مختلف از ٦۹ کشور و سرزمین جهان‌میباشد .

درچهارقسمت اول آماردقیقی ازجمعیت‌کلی هر کشور دیده میشود و مطابق این‌آمارعده افرادمشغول‌بکاردنیا درحال‌حاضر ازیك‌میلیارد نفرتجاوز میکند ودر میان کشور های مختلف جهان ازلحاظ افراد مشغول‌بکار در درجه‌اول‌هنر قراردارد که صدمیلیون‌نفر درآن‌مشغول‌کارمی‌باشند وبعدآمریکا که ٦۷میلیون کارگر مشغول کار هستند و در ردیف آخر کشور کوچك شاهزاده نشین (لیشتن‌شتین) قرار دارد که شش هزار نفر در آنجا مشغول‌کارند .

بقیه‌قسمت‌ها بطوریکه‌ذکرشدمربوط شرایط‌کار وبیمه‌های اجتماعی کارگران٦۹ کشورمختلف‌میباشد .

یك‌قسمت‌جالب‌دیگر آن لیست‌قیمت‌ها در کشورهای مختلف‌است که‌از روی‌آن هزینه‌زندگی درهر نقطه‌ای‌را میتوان‌تعیین کرد و از روی تابلوی دیگری‌میتوان‌فهمید که‌کارگران درهر کشور بلباس،خوراك‌یامنزل‌خود کدام بیشتر اهمیت‌میدهند وقسمت‌عمده درآمدخودرا درچه‌راهی‌مصرف میکنند محصولات کلیه کشورها نیز دراین‌تابلو منعکس‌شده‌این‌نشریه‌برای‌مطالعه در موردکارگری مفیداست .

تقاضای کارگران‌صنف خباز

نامه‌ای‌ازطرف‌سندیکای‌کارگران خبازتهران‌و حومه‌بادارهروزنامه‌ارسال وطی‌آن نسبت‌بوضع جدید نان تهران‌وتصمیمات تیمسارسرتیپ ضرغام‌وزیر گمرکات وانحصارات‌اظهار خرسندی‌شده‌است

ضمن نامه‌مزبورازتوجه‌کارگران‌خباز وتعیین‌میزان‌دستمزد آنان‌نسبت به یك خروار پخت و همچنین تعیین ساعت کار نیز اظهار رضایت شده است •

درنامه‌مزبور اضافه‌شده: «سالهاست که کارگران صنف خباز ازتمام حقوق اجتماعی‌محروم‌میباشند وازهیچگونه مزایای‌قانونی استفاده نکرده‌و کارفرمایان‌مانند ابزاری مارانگازمیبرند مثلاتاهرساعتی که‌مردم‌نان‌بخواهند مامجبور هستیم نان‌تهیه کنیم‌واگر کوچکترین‌مخالفتی‌نسبت مابن وضع بنمائیم‌کارفرما همان‌ساعت‌مارااز کاراخراج‌میکند وهیچ‌قانونی‌ازماکارگران این‌صنف که‌جزخدمت بهمنوعان‌کاری‌نمیکنیم پشتیبانی‌نمیکند •

ازروزیکه‌شخص‌وزیر گمرکات وانحصارات‌در رادیو صراحتا ازحقوق کارگران این‌صنف دفاع‌نمودند کارفرمایان‌برای‌ناراضی‌ساختن تمام‌کارگران حقوق قانونی آنانرانیز داختند •

درپایان نامه‌کارگران تقاضا مینمایند که آقای وزیر گمرکات و انحصارات دستور مقتضی‌نسبت‌بتامین‌حقوق آنان صادرنموده‌واز تضییع‌حقوق کارگران‌جلوگیری نمایند •ودست مزدکارگران‌میزان‌جدید بقراوزیراست پرداخت‌شود.

شاطر	روزی	۲۰۰	ریال	درمقابل	بکخروار پخت .	
خمیرگیر	«	۱٤۰	«	« «	«	«
نان‌درآورر	«	۱۰۰	«	« «	«	«
نانوایی	«	۱۰۰	«	« «	«	«
چونه‌گیر	«	۵۰	«	« «	«	«
پیشکار	«	۵۰	«	« «	«	«
پادو	«	٤۰	«	« «	«	«

اطلاعات کارگری :توجه وزیر محترم گمرکات وانحصارات رانسبت‌به وضع کارگران صنف‌خباز جلب‌مینمائیم •

قدردانی‌وزارت‌کارازرئیس اداره‌کاریزد

بطوری که از وزارت کار اطلاع‌می‌دهندچون‌براثر جدیت‌رئیس‌اداره‌کار یزددرسال‌جاری در کلاسهای مختلف آموزش‌کارگران‌آن شهرستان بالغ‌بر ۲۳٦ نفرازکارگران درامتحانات‌مربوط قبول‌شده‌اندوزارت‌کار اززحمات‌ایشان قدردانی‌نموده‌است.

-٦-

ازاینکه برای شال‌گردن تااین‌حد اهمیت قائل میشد تعجب کرد. شاید وجود آن درمیان‌آنهمه اشیاء عتیقه عجیب بود ناگهان بیادآورد که این شال‌گردن بانظیرآنرا بگردن مردی دیده است ولی‌وقت آنرا پیدا نکرد که درخاطرات خود جستجو کند وبیاد بیاورد چه کسی بوده است.

«چانك‌لی» برگشت و«برنویل» ازمونیك پرسید که آیا حالش برای حرکت مناسب است یانه ودرمقابل‌جواب مثبت دخترجوان گفت:

وانگهی‌اتوموبیل‌من درخیابان‌است وفقط بایدصد متر پیاده‌راه‌بیائید.

-فکر نمیکنید آنهائی که بمن‌حمله کردند منتظرم‌باشند ؟

-گمان‌نمیکنم بهرحال وسیله دفاع دارم .

ازجیب کتش یك‌رلورور بیرون‌آورد واحتیاطا یك گلوله واردلوله کرد بعدهردو ازپیرمرد چینی خداحافظی کردند .

برنویل قبل‌ازخارج‌شدن سررا ازدر بیرون‌برد وبچپ وراست نگاهی انداخت هیچکس درکوچه دیده‌نمیشد .

مونیك گفت :

- ولی‌آنموقعی‌هم که بمن‌حمله کردند کوچه مثل‌حالا خلوت‌بود •

مردجوان جواب‌داد :

- برویم‌ببینیم چه‌پیش‌میآید •

بدون‌مزاحمت کوچه باریك‌و سرازیرراطی کردند.

برنویل‌یك اتوموبیل‌کادیلاك آبی‌رنك مجلل رانشان‌دادو گفت:

- این اتوموبیل منست .

درپیاده رویك‌سائل باچهره واندام استخوانی بطرف آنها دست‌دراز کرده‌بود.

مردجوان یك‌سکه بطرف‌اوانداخت بعددراتوموبیل‌راباز کرد •

مونیك باشرم‌وناراحتی ماجرای‌شب گذشته وخوابیدن دراطاق‌انتظار مدیر «فیلیپس ویسر» رابرای‌اوشرح‌داد ولی‌ترجیح دادازحضور «جفرسن»در آن‌اطاق حرفی‌نزند زیرا شایسته‌یك‌جوان نبود که‌شب رابامردی‌دریك‌اطاق سر کرده باشد .

برنویل خندیدو گفت :

- صحیح‌است• باازدیادمهاجرین شانگهای پیدا کردن اطاق‌فوق‌العاده سخت است !

لحظه‌ای‌فکر کردسپس ازدخترجوان پرسید :

-هتل«سوئیس »درخیابان «پیك» مراجعه کرده‌اید ؟

- نه، بعدازجستجوی‌زیاد در« کوینز استریت»آنقدرخسته‌بودم که‌دیگر توانائی بالارفتن ازسربالائی «پیك» رانداشتم .

برنویل اتوموبیل‌را بطرف‌یکی ازخیابانهای‌فرعی بردوچند دقیقه‌بعد ردیف‌ویلاهای مدرن وباغهای زیبادردوطرف خیابان نمایان‌شد.

اتوموبیل مقابل‌دراهنی‌یك‌باغ‌ایستاد . کناردرتابلوی‌بزرگی‌دیده‌میشد: هتل‌سوئیس

برنویل گفت:

- اینجا کمی‌صبر کنیدالان برمیگردم .

دخترجوان بیادجفرسن‌افتاد بااینکه‌مردآمریکائی ازبرنویل‌دلنشین‌تر بودمونیك کمك‌برنویل راقبول کرده بود درصورتیکه‌اورا هیچ نمیشناخت بخود گفت :

«بهرحال اینمرد جان‌مرانجات‌داده‌است..»

- موفق‌شدیم!

مونیك‌ازجا پرید.

- یك‌اطاق‌برای‌شما پیدا کردم.البته‌روبدریا نیست‌ولی‌خیلی‌راحت‌است. حالابرویم‌اثاثیه‌شمارا بیاوریم

و بلاتأمل‌سوار شد.وقتی‌اتومبیل‌را بطرف‌بندربرمیگرداند گفت:

- گفتید جامه‌دانهاتان پیش‌دربان «فیلیپس ویسر » در « کوینزرود» است؟

-بله،مقابل کلوب‌زنها .ولی‌جامه‌دان بزرگ‌دردفتر کمپانی کشتیرانی درمحوطه‌بندراست.

-میتوانیم بافری‌بوت‌بآنجا برویم

-ولی‌من نمیخواهم‌وقت شمارابگیرم.

-اتفاقاامروز صبح‌کاری‌ندارم!

دوباره‌درخیابانهای تنگ‌وشلوغ‌پیش‌میرفتند •

بایکی‌ازفری‌بوتهای متعددی که‌دوقسمت‌شهررا بهم‌مرتبط‌میکنند به محوطه‌بندر رفتندبرنویل‌جلوی در کمپانی کشتیرانی‌توقف کرد .

درمقابل کیشه‌نگهداری اثاثیه‌مسافردیگری‌نیز مشغول‌پس گرفتن‌اثاثیه بود •شال گردن اونظرمونیك‌راجلب کرد•شبیه‌همان شال گردنی‌بود که‌در پستوی‌پیرمرد چینی‌دیده‌بود .

دخترجوان فکر کرد که‌شاید این‌مدل‌شال گردن‌در هنگ کنگ‌زیاد است‌ولی‌دراینموقع آن‌مسافرسربرگرداند• کسی‌جزسندی‌جفرسن،خبرنگار امریکائی نبود .

تامونیك رادیدباتبسم گفت:

-شرطمی‌بندم که‌یك‌اطاق‌پیدا کرده‌اید.

دخترجوان‌باخنده گفت:

-بله،شما چطور ؟

-متهم‌پیدا کرده‌ام ،یعنی‌دراطاق‌یکی ازهمکارانم‌میخوابم»

وبالحن‌معنی داری‌پرسید :

-شمادر اطاق کی‌میخوابید؟

-من‌در این‌مسابقه شماراشکست داده‌ام چون یك‌اطاق مستقل‌پیدا کرده‌ام •

مازیران‌جامه‌دانهای آنهارا بطرف‌درخروجی‌میبردند.

جفرسن پرسید:

- موفق‌بدیدن فرماندار شدید؟

-نه، فرداباید‌بدن‌اومیروم.

وقتی کناراتومبیل‌برنویل‌رسیدندجفرسن‌بشوخی‌پرسید•

-این‌اتومبیل‌شماست؟

دخترجوان‌با کمی‌ناراحتی جواب‌داد:

- بله،یعنی ..

-شماتیر یك‌میگوئیم . حالامی‌فهمم..

مونیك‌بالحن‌تندی حرف‌اوراقطع کرد ؟

-هیچ نمی‌فهمید•

برنویل‌ازاتومبیل پیاده‌شده‌بود مونیك‌آنهارا بیکدیگرمعرفی کرد.

جفرسن‌خیلی‌عجله داشت‌بلاتامل رفت .

مونیك‌عذری برای آشنائی‌خود بامردآمریکائی‌تراشید:

-من‌بااین آقادر کشتی آشناشده‌ام•

متاسفانه‌روی فری بوتی که‌آنهارا میگذراند اتومبیل‌برنویل وتاکسی جفرسن کنار یکدیگر قرار گرفتند• آمریکائی بلامقدمه گفت:

- نقیناً به‌عمارت «فیلیپس‌ویسر» میروید؟

برنویل باتعجب دخترجوان‌را نگاه کرد .

مونیك جوابی‌نداد ولی‌رنك‌روش‌سرخ شد•

برنویل سئوالی‌نکرد .

وقتی ازعمارت «فیلیپس ویسر» خارج میشدند . مرد امریکائی هم که کیسه خودرا گرفته بود وپشت سر آنهاخارج‌میشدفریادزد :

-ناهید دیدار!

ولی‌مونیك‌جوابی نداد •

وقتی بمراهروی هتل‌رسیدندمونیك بهبرنویل گفت:

خبرنگاران ما از شهرستانها اطلاع میدهند

از: بوکلی — خبرنگار ملایر

چرا....؟

هیچیك از وسائل زندگی مادر این شهر خوب نبود، از همه کس گله داشتیم، گله که خبر فرمادمان بآسمان بلند بود اما از وضع تلفن شهر کسی راضی بودیم، میگفتیم که اقلا از این یك وسیله محروم نیستیم ما میتوانیم اگر نیمه شب مریضی داشتیم که پایش و بقبله بود با صرف چند دقیقه وقت بدکتر خبر بدهیم اگر کار فوتی وفوری داشتیم با استفاده از تلفن انجام دهیم. اما مثل اینکه مردم ملایر برای این زندگی میکنند که از همه چیز محروم و ناراضی باشند ولی هیچ دلیلی نداشت که تلفن شهر را باین وضع فلاکت بار بیاندازند.

هرشب ساعت هشت و نیم در اداره تلفن شهری ملایر را قفل و میکنند و میروند و از این ساعت دیگر هر قدر زنگ بزنید هیچکس جوابی نمیدهد. باداره مراجعه میکنید که آخر چه مناسبت شبها یکنفر کشیك نمیگذارید تا به مراجعات مردم پاسخ دهد میگویند کارمند نداریم بودجه نداریم و کشیك هم نمیگذاریم بروید پی کارتان!

خیلی خوب ما حرفی نداریم وحتی اعتراضی نمیکنیم که چه مناسبت شما که میدانستید که بدون کارمند کارتان دچار وقفه میشود چند نفر از کارمندان خود را بجهت شغل های مجاور منتقل کردید ولی حالا که می بینند کارتان دچار رکود شده چرا کارمند استخدام نمیکنید چرا از اداره مربوطه خود تقاضای اعزام کارمند نمیکنید.

بدبختانه هیچکس نیست که باین «چراها» جواب دهد.

راهزنان مسلح
برای سرقت وچپاول بقریه‌ای حمله کردند
وسپس بطرف جنگلهای مرزی متواری شدند

چندروز قبل چهار نفر از راهزنان مسلح وشرور بلوچستان باسامی محمد خداداد لالخان ،رحمت سالولی بقصد سرقت گله گوسفندان وچپاول اموال مردم بقریه «پنجکه» واقع در هیجده کیلومتری زابل حمله میبرند

ابتدا یکی از چوپانان گله را بنام مجید بضرب کلوله مجروح مینمایند ولی قبل از آنکه موفق باجرای تصمیم خود شوند بامقاومت مامورین ژاندارمری که بلافاصله خود را بمحل واقعه رسانیده بودند واهالی قریه روبرو شده وناچار پا بفرار میگذارند.

اهالی ومامورین ژاندارمری دست از تعقیب آنان برنداشتند وسرانجام پس از بیست وچهار ساعت هرچهار نفر را در جنگلهای مرزی دستگیر مینمایند.

اینك راهزنان درزندان بسر میبرند ومجید نیز در بیمارستان بستری میباشد.

اقدامات استاندار
ازاجحاف مالکین جلوگیری نمود

ورود محصول جدید زراعت بر نرخ بازار رشت موجب گردیده استکه از ترقی بهای برنج جلوگیری شود. البته این موضوع موجبات رضایت اهالی را فراهم نموده است ولی باید توجه داشت که فراوانی محصول برنج وارزانی بهای آن نباید موجب شود مالکین بدلخواه خود قیمتی برای آن تعیین نموده وباینوسیله بکشاورزان اجحاف نمایند. بااقداماتی که در اینمورد از طرف آقای اشتری استاندار گیلان صورت گرفته تااندازه‌ای از این اجحافات جلوگیری شده است اهالی از این اقدامات مفید آقای استاندار اظهار خوشنودی مینمایند

شوخی تلخ .... !
برادرزن خودرا بضرب داس بقتل رسانید
درداد گاه مدعی شد که شوخی ومزاح این حادثه را پیش آورد

چندروز قبل طی گزارشی بدادسرای اصفهان اطلاع داده شد که درقریه «بجگرد» جوانی بنام میرزاخان بوسینه واس بقتل رسیده وقاتل بنام شکراله سیلمانپور که شوهر خواهر مقتول میباشد دستگیر شده است.

مامورین دادسرا بلافاصله بمحل واقعه رفتند وپس از معاینه جسد مقتول اجازه دفن را صادر نمودند وقاتل را نیز برای محاکمه باصفهان آوردند.

شکراله در اولین جلسه بازجوئی در پاسخ این سئوال که چه جهت برادرزن خود را بقتل رسانیده است، بالحن اندوهباری اظهار داشت:

«هنگامیکه من وبرادر زنم در مزرعه مشغول کار بودیم میرزاخان سابقه شوخی ومزاحی که باهم داشتیم از پشت سرمشتی به پهلویم زد بطوریکه من سرعت بطرف چپ پیچیدم وداسی که دردستم بود تا دسته درشکم وی فرورفت وآنا بقتل رسید!»

محافل قضائی پس از اطلاع از اعترافات قاتل اظهار داشتند که اظهارات وی تردید آمیز بنظر میرسد وباید در این زمینه تحقیقات بیشتری صورت گیرد. فعلا پرونده سلیمانپور بدادگاه جنائی احاله شده است.

چهاردهمین سال

بموجب گزارشات تلگرافی وکتبی خبرنگاران مادر شهرستانها روزجمعه چهارم مردادماه که مصادف باچهاردهمین سال درگذشت رضاشاه کبیر بود در تمام شهرستانها با حضور کارمندان عالیرتبه دولتی وطبقات مختلف مردم مراسمی برگزار شده است

گزارشهای مزبور حاکیست درشهرستانهائیکه مجسمه‌ای ازشاهنشاه فقید درآن نصب میباشد تاجهای گل متعددی ازطرف طبقات مختلف نثار گردیده ونطقهائی ازطرف فرماندهان نظامی پیرامون خدمات بیشمار آن شاهنشاه عظیم الشان ایراد گردیده است

برای رسیدگی بوضع آبیاری و کشاورزی سیستان
هیئتی وارد زابل شد ومطالعاتی دراین زمینه نمود
پیشنهادات مالکین برای بهبود وضع کشاورزی سیستان

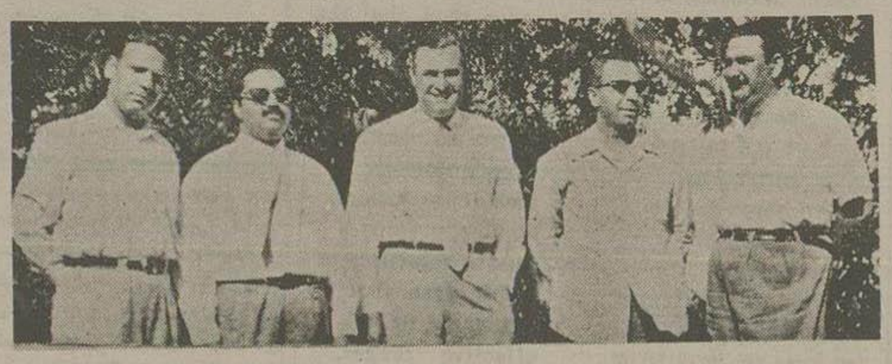

خبرنگار ما از زابل گزارش میدهد. چندروز قبل هیئتی مرکب از آقایان مهندس عدل، مهندس فرداد، مهندس علیزاده، دکتر یوسف بمنظور رسیدگی بامور عمرانی و کشاورزی سیستان وارد زابل شدند.

بهمین مناسبت بدعوت فرمانداری زابل جلسه‌ای باحضور این هیئت وعده‌ای از مالکین عمده شهر تشکیل گردید ومذاکرات مفصلی پیرامون آبیاری و کشاورزی سیستان بعمل آمد.

دراین جلسه آقایان مالکین نظریات خودرا بشرح زیر تسلیم هیئت نمودند.

۱ـ توسعه مسیر رودخانه هیرمند برای جلوگیری از خطر طغیان رودخانه ۲ـ ایجاد مراتع آزاد در نیزارهای اطراف برای استفاده کلیه دامداران ۳ـ استقلال آبیاری وتفکیك آن از کشاورزی ۴ـ تکمیل ساختمان پل نهر آب ۵ـ تسطیح ومرمت جاده‌های اصلی وفرعی بین قراء اطراف شهر

اعضاء هیئت اعزامی پس از بازدید از نقاط اطراف زابل برای گزارش نتیجه مطالعات خود بمرکز عزیمت نمودند

درعکس بالا اعضای هیئت دیده میشوند

نه ماه انتظار؟

سال گذشته شهرداری عمده‌ما بودجه ضعیف خویش مقدمات بنای سه ساختمان بزرگ برای ادارات بهداری شهرداری ویك دبستان هشت اطاقه فراهم نمود.

ولی چون شهرداری بودجه کافی برای اتمام ساختمان دستان در اختیار نداشت ازوزارت فرهنگ تقاضا نمود که برای تکمیل این ساختمان‌ها اعتباری معین وحواله نماید

بدبختانه با اینکه ۹ ماه تمام ازاین جریان میگذرد هنوز وزارت فرهنگ اعتباری باین منظور قائل نشده ومعلوم نیست چه موقع این ساختمان برای استفاده اهالی این بخش آماده خواهد شد

پایان کلاس بهداشت

بطوریکه خبرنگار ما از کاشان گزارش میدهد چندی قبل از طرف اداره بهداشت کاشان بمنظور آشنا ساختن افراد شهربانی بحفظ بهداشت اقداماتی بعمل آمد ودر نتیجه کلاسی باینمنظور تشکیل گردید که پاسبانان شهربانی در آن شرکت نمودند. چند روز قبل سومین دورهٔ کلاس مزبور طی مراسمی پایان یافت و گواهینامه های شصت نفر شرکت کنندگان این کلاس توزیع گردید.

مهمانان ناخوانده
هنوز شهر در محاصره مارهاست
این مار خطرناك دونفر را مسموم کرد

درتمام منازل وباغات، اماکن رامهر مزنام چندش آور مارور دزبانهاست، همه از حمله مارها شهر رامهر مزصحبت میکنند

هیچکس نمیداند که این مارهای خوش خط وخال از کجا آمده اند اما از چندروز قبل درزیر هر پله ودرلابلای هر شاخه انگور ودر کنار هر کوچه این حیوان موذی لمبده ودر کمین شکار است.

این خلاصه خبری بود که چندروز قبل تحت عنوان «بلای نوظهور» طی گزارش خبرنگار رامهرمز باطلاع خوانندگان عزیز رسید:

اینك خبرنگار مادر آن شهر تعقیب گزارش قبلی خویش اطلاع میدهد که هنوز این مارهای موذی شهر را در محاصره قرارداده وروزانه چندین نفر را مورد حمله قرار میدهند.

ازجمله چندروز قبل مار خطرناکی که عکس اورا در مقابل ملاحظه میبینید دو پسر ودختر جوانرا باسامی سبزعلی و سرور مورد حمله قرار داد وهر دو نفر را بانیش زهرآلود خود مسموم کرد.

مسموم شدگان بلافاصله ببهداری اعزام وتحت درمان قرار گرفتند و خوشبختانه براثر معالجه آقای دکتر امینی رئیس بهداری هردونفر بهبود یافتند.

ولی وحشت ونگرانی مردم ازاین مهمانان ناخوانده هنوز باقی میباشد.

پاسگاههای گمرکی

خبرنگار ما از زابل اطلاع میدهد: آقای سرهنگ دوم نادر معاون فرمانده ناحیه ۹ گارد گمرك بلوچستان بمنظور تشکیل پاسگاههای گمرکی در مرزی ایران وافغانستان وپاکستان بزابل وارد شد ومشغول کار گردید.

بزلزله‌زدگان «دودانگه»
تابحال کمکی نشده است

طبق گزارش خبرنگار ما از پل سفید: یکی از نقاطی که درجریان زلزله اخیر خسارت زیادی بآن وارد آمده واغلب ساختمان هاوخانه‌های آن بکلی ویران شده است، بخش بزرگ «دودانگه» میباشد که مشتمل بر پنج بلوك ویکصدو ده قریه است.

ولی متاسفانه تا کنون که نزدیك یکماه از حدوث زلزله میگذرد وهیچ گونه کمکی باین منطقه نشده ومردم بیخانمان آن بوضع اسفناکی درپناه درختها ودیوارهای ویرانشده سر میبرند.

ازقرار معلوم عدم توجه مقامات و سازمانهای خیریه باین قراء وقصبات نداشتن راه شوسه ودور بودن آنها از جاده میباشد

اینك چشم امید مردم رنج دیده این منطقه متوجه سازمانهای خیریه است که بآنها نیز چون سایر برادران قراء مجاور کمك نمایند.

خلاصه خبرهای شهرستانها

شیراز ـ طبق برنامه تنظیمی سازمان ترویج کشاورزی استان شدریج هر یك از متخصصین سازمان درپادگانهای نظامی شهرستان‌های فارس حضور یافته ودرباره رشته تخصصی خود اطلاعات تازه‌ای دردسترس سربازان قرار میدهند.

اصفهان ـ آقای محمدولی اله خان رئیس باستانشناسی پاکستان بمنظور بازدید از آثار تاریخی وارد اصفهان شد وپس از خاتمه بازدید خویش بصوب شیراز عزیمت نمود.

علمده ـ اهالی این بخش از علاقمندی وجدیت آقای دکتر خلعتبری نسبت بمعاینه ومعالجه بیماران اظهار امتنان مینمایند.

نوشهر ـ چندروز قبل کلاس مخصوص تربیت معلم نوشهر تحت نظر آقای کلاستانی کفیل فرهنگ نوشهر افتتاح گردید.

لاهیجان ـ آقای توحی بازپرس اعزامی وزارت دادگستری برای رسیدگی بپاره‌ای امور قضائی بلاهیجان وارد ومشغول کار شد.

لطف آباد خراسان ـ آقای دکتر سیدمحمود علوی که بریاست بهداری این بخش منصوب شده بود وارد ومشغول کار شد

رامسر ـ آقای دکتر بیرجندی رئیس اردوی دانشجویان دانشگاه رامسر وارد شدند. برنامه شب نشینی دانشجویان شرکت نمود وسخنرانی جالبی پیرامون اهمیت وفواید تشکیل اردو ایراد کرد.

گرمسار ـ دادگاه سیار نظام، وظیفه بریاست سرهنگ معصومی آل آقا تشکیل شده وبوضع مشمولین رسیدگی مینماید.

نوشهر ـ چندروز قبل آقای دکتر شروین مدیر کل بازرسی وزارت بهداری از بیمارستان نوشهر بازدید نمود.

شیرگاه ـ آقای عبدالمناف احمدی کارمند فرمانداری شاهی باتفاق آقای امیری کارمند فرهنگ آن شهرستان بمنظور بازدید از نقاط زلزله زده و تشخیص تعداد ساختمانهای آسیب دیده وارد شیرگاه شدند.

نوشهر ـ کشتی تجارتی شوروی بنام «گورئز» پس از بارگیری ۸۸۸ تن کنجاله بصوب آن کشور عزیمت نمود.

گرگان ـ فرزند پنجساله آقای داداش که بمکتبخانه «ملاباجی» معروفت غفلتاً در آب انبار مکتب افتاد وغرق شد. صاحب مکتبخانه تحت تعقیب قرار گرفت.

مشهد ـ عده‌ای از پزشکان مشهد برای یك گردش علمی ومشاهده آثار وابنیه تاریخی اصفهان بصوب آن شهرستان عزیمت نمودند.

گزارشی که بآن ترتیب اثر داده شد
بزودی ترمیم ساختمان آموزشگاهها شروع میشود

در تعقیب گزارشی که رئیس فرهنگ لاریجان راجع به آموزشگاههائیکه براثر زلزله ویران شده بود وزارت فرهنگ داد چند روز قبل رئیس فرهنگ حومه تهران باتفاق یکنفر مهندس وارد لاریجان شدند تا بمدرسه‌ها از آموزشگاههائی که براثر حادثه زلزله آسیب دیده بود بازدید بعمل آورده ومیزان خسارت آنها را معین کردند هیئت مزبور پس از چندروز توقف بمرکز مراجعت نمود وگزارشی در این باره بوزارت فرهنگ داد که بلافاصله مورد توجه قرار گرفت.

از طرف وزارت فرهنگ دستور داده شد اعتبار ترمیم ساختمانهای مزبور که درحدود ۸۰۰ هزار میباشد تامین گردیده پرداخت شود تاهرچه زودتر بتوان ساختمان آموزشگاههای لاریجان شروع گردد.

پرونده های بلاتکلیف

تا در قضائی دادگستری شهرستان خرم‌آباد تکمیل نیست وهم اکنون صدها پرونده درروی میزهای این اداره انباشته شده ومراجعین بلاتکلیف وسرگردان میباشند.

با اینکه چندی قبل دادگاه بخش این شهرستان بدادگستری تبدیل شده وطبق اصول میبایست بهمان نسبت بر تعداد کارمندان قضائی آن افزوده شود معهذا فقط اسم این اداره تغییر کرده است ولی در قضائی آن از همان افرادی تشکیل شده که در دادگاه بخش انجام وظیفه مینمودند.

اهالی انتظار دارند وزارت دادگستری باین نکته توجه کنند وترتیبی بدهند که امور قضائی مردم معوق وبلاتکلیف نماند.

تلقیح عمومی
برضد دیفتری وکزاز

چون بیماری دیفتری اهالی قریه «چوبه» از توابع سومعه سرا را مورد تهدید قرار داده بود باینجهت از طرف اداره بهداشت استان یکم بلافاصله اکیپ مجهزی تحت سرپرستی دکتر طاهری بقریه چوبه اعزام گردید.

اکیپ مزبور چندروز قبل باین قریه وارد شد وتا کنون تعداد زیادی از اهالی را برضد بیماری دیفتری وکزاز تلقیح کرده‌اند.

۵۳۳ — بر نادرفته

وبل متدرجا درشمار یکی از افراد خاندان اوهارا درآمده بود. شبها بروی یك تختخواب سفری نزدیك اتاق جرالدمیخوابید وهیچگونه مزاحمتی برای کسی نداشت درباره ترك کردن تاراحرفی نمیزد و اسکارلت هم مدام مراقب بود مبادا موضوعی پیش آید که وبل آنهارا ترك کند بعضی مواقع این فکر بمخیله اسکارلت راه مییافت که مبادا وبل بیاد خانه وزندگیش بیفتد وعزم سفر کند از اینرو دائما دست بدعا برمیداشت که اینمرد از اقامت در آنجا خسته نشود ونرود.

نکته دیگری هم اسکارلت فکر میکرد وخود میگفت که اگر کارین باندازه یك موش شعور درسر خود داشته باشد میفهمد که وبل تمام فکر وحواسش متوجه او بود اگر وبل دستی بسوی او دراز میکرد دواز اسکارلت میخواست تا اجازه دهد کارین بهمسرش درآید مادام العمر از او سپاسگذار میشد البته اگر قبل از جنك بود وبل خواستگار مناسب شمار نمیآمد او از طبقه ملاك نبود گرچه تهیدست هم نمیشد حساب کرد.

وبل از کشاورزان متوسط جورجیا بود تحصیلاتش متوسط وهنگام صحبت اشتباهات دستوری زیاد میکرد واز بسیاری از آداب ورسومیکه خاندان اوهارا با آن آشنا بودند ومخصوص طبقه نجبا بود در اطلاع بود. در حقیقت اسکارلت شك داشت که میشد اورا یك «جنتلمن» بحساب آورد وبالاخره پیش خود اینطور قضاوت کرد که او نیست.

ملانی باشعور وهیجان زیاد از او دفاع میکرد ومی گفت هر کس قلب مهربان وبل وشیوه تفکر اورا داشته باشد نجیب زاده است اسکارلت اطمینان داشت که اگر مادرش زنده بود ومی شنید که مردی مثل وبل از دخترش خواستگاری کرده از وحشت ضعف میکرد اما اکنون اسکارلت از نظر اجبار ناچار بود که بسیاری از آمال مادرش را نادیده انگارد. در آن دوران مرد کمیاب شده ودختر ها ناچار بودند با کسی ازدواج کنند علاوه بر همه اینها تارا زنیا مندیبلك مرد بود ولی کارین که روز بروز درعالم وارستگی و کتاب دعای خود عمقتر فرو میرفت ورشته‌های ارتباط خودرا با این دنیا قطع میکرد وبل را صورت یك برادر بحساب میآورد وهمان شیوه ملایم و پرمحبتی که با بیست سایر مردان حتی پورك بکار میبرد با او هم رفتار میکرد

گاهی اسکارلت آتش خشمش زبانه میکشید وبخود میگفت: «اگر کارین ذره‌ای حس قدر شناسی و سپاس نسبت بآنچه من باو کرده‌ام داشته باشد با این مرد ازدواج خواهد کرد واورا در همینجا نگاه خواهد داشت ولی نه، کارین از آن آدمهائیست میخواهد دائما درعالم تخیل بسر برد ویا دیسرك احمقی باشد که شاید هیچوقت نگاه پرمحبتی هم بطرفش نیانداخته است.»

نظر موافق خودرا بوبل داد از اینکه بطور موقت اسب وارابه‌ای اجاره کند وبکاربرد از این کار چه ساسترلم این میشد که وبل اسب تارا را با خود ببرد. البته سولن از این حدث غصه‌دار میشد برای اینکه بزرگترین مسرتش در این بود که بدنبال وبل به جو تر برود وقانت وبل برود دلش میخواست در محافل دوستان قدیم شرکت کند ببیند آنها راجع بهمدیگر چه میگویند وضمنا احساس فخر کند از اینکه او عنوان «میس اوهارا» می‌نامیدند داشته باشد.

موقعیکه هر دو خیال حرکت داشتند وسولن جست وخیز کنان عازم حرکت بود اسکارلت زیر لب گفت:

«چه خوب، اقلا یکی دو هفته از غرولند وایرادگیری‌های مادر موازل خوشگذران در امان هستیم»

ملانی درحالیکه بچه را بغل داشت بطرف ایوان آمد بتورا پهن کرد وبه‌راروی آن گذاشت تا بازی کند مدتیکه ان ملحق شد از وقتی نامه اشلی رسیده بود بخلاف گذشته اوقات ملانی قسمتی صرف خواندن وشادی کردن وانتظار کشیدن وقسمتی صرف کار میشد ولی درهر حال، چه خوشحال بود وچه غمگین ضعف

ارجهانگیر افخمی - مخبر اطلاعات در نیویورک

ازیك پالایشگاه مدرن آمریکا دیدن کنیم

نفت خام و فرآوردهای ان

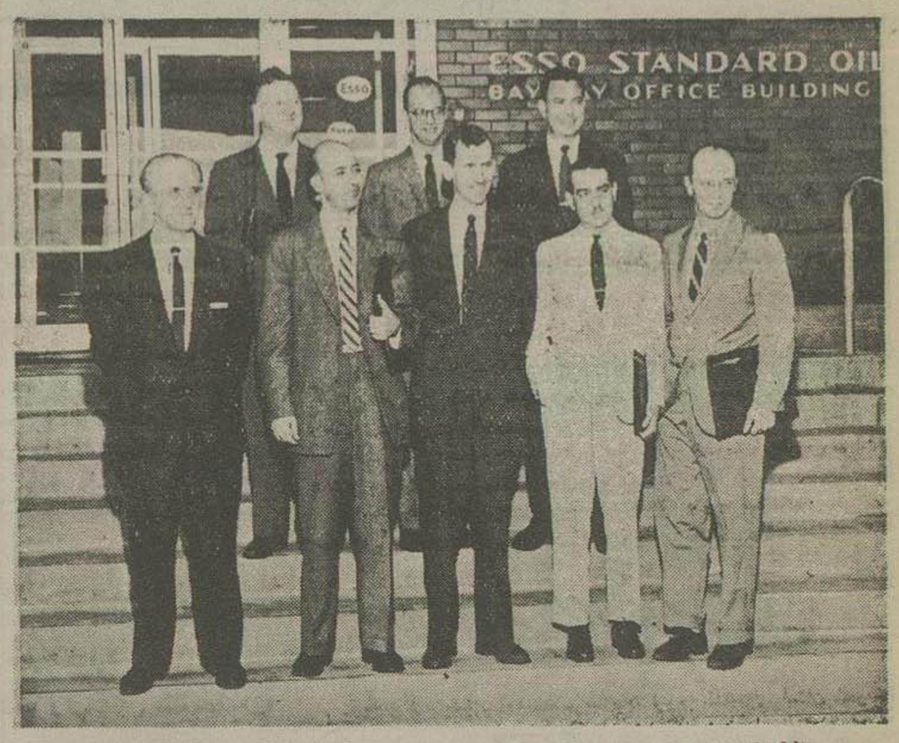

درپالایشگاه نیوجرسی ردیف اول ازچپ بر است :مخبرخبر گزاری ترکیه-جهانگیر افخمی مخبر اطلاعات -مخبر نیو یورك تایمز-مخبرخبر گزاری مکزیك - مخبر خبر گزاری ونزوئلا . ردیف ازعقب ازچپ بر است: مخبر خبر گزاری استرالیا - عضواداره اطلاعات استاندار داویل- عضواداره تحقیقات علمی استاندارداویل

درسلسله مقالاتی که اخیراً درباره نفت وچگونگی دسترسی باین طلای سیاه و طرزاستخراج واستفاده ازآن بنظر خوانندگان عزیز رساندم . ازپالایشگاه وآزمایشهای علمی ذکری بمیان نیامد بحث دراین دوقسمت مهم را که تاثیر فراوان درصنعت نفت دارد بموقع مناسبی موکول کرده بودم تاشخصا بتوانم ازیك پالایشگاه ولابراتوار بزرگ نفت بازدید کنم ومطالعات راهمراه با مشاهدات کرده بتوانیم بهتر وروشن تر خوانندگان عزیز را ازجریان تصفیه واثری که آزمایشگاههای مجهز ومدرن نفت در تنوع فرآورده ومرغوبیت آنها دارند مطلع نمایم .

این فرصت درهفته گذشته بدست آمد وبازازطرف شرکت استاندارد اویل نیوجرسی که درحوالی نیویورك بزرگترین پالایشگاه ها وآزمایشگاهها را دارد ازچندتن ازمخبرین سرشناس خارجی دعوتی بعمل آمد تاازاین دومرکز صنعتی دردواستان نیوجرسی بازدید کنند

باتفاق مخبر خبرگزاریهای ترکیه، استرالیا، ونزوئلا ومکزیك ومخبر روزنامه کثیرالانتشار نیویورك تایمز باوسیله ایکه شرکت تهیه کرده بود اشدا بپالایشگاه رفتیم وبعداز ظهر ازآزمایشگاه ولابراتوار بزرگ شرکت که درکنار پالایشگاه است بازدید کردیم.

من شخصا تااندازه ای واردبصنعت نفت بوده ۶سال در شرکت نفت، درآن موقعی که بنام «شرکت نفت انگلیس وایران» خوانده میشد کار کرده ام ولی دراین مدت فرصت اینکه سری بآبادان بزنم وپالایشگاه را ازنزدیك، مشاهده کنم بدست نیامد وبازدید ازپالایشگاه نیوجرسی بااینکه دربزرگی وعظمت قابل مقایسه باتصفیه خانه آبادان نیست ودردنیامقام دهم را دارد ازهرجهت برای من ودیگران تازگی داشت.

پالایشگاه

اگرروزی گذرشما هم بیك پالایشگاه بیفتد، برخلاف کارخانجات بزرك دیگر، نه یك قطره نفت وفرآورده های نفتی بچشم شما میخورد ونه سر وصدا وفعالیت ظاهری آن شمارا گیج می کند، دراطراف خیابان های متعدد، کوره ها ومخازن و دستگاه های تصفیه فراوان میبینید که بالوله های قطور وباریك بهم مربوط میباشند وازاجتماع این همه دستگاه های بزرك و کوچك وبرج های فولادین بلند و کوتاه بنزین ونفت ومواد دیگر ازنفت خام که بدان صورت قابل استفاده نیست تصفیه و جدامیشود وابتکار بقدری بدون سر وصدا ومرتب انجام میگیرد که اگر صدای کوره های بزرك ودودی که ازدود کشها خارج میشود نباشد، تصور می کنید پالایشگاه فعالیتی ندارد وتعطیل است درحالیکه درهمان موقع هزاران چلیك نفت خام که بالوله ویا کشتی های نفتکش بپالایشگاه رسیده است دراولها جریان داشته وهر دستگاه وظیفه خودش راانجام میدهد وکارگران و مهندسین در کنار دستگاه ها ویادراطاق های کنترل، در تمام این امور نظارت دارند.

مولکول نفت

قبل ازاینکه بطور اختصار شمارا باجریان تصفیه نفت خام آشنا کنم، اجازه بدهید کمی درباره ماده اصلی که معروف به «نفت خام» است بحث کرده و باتفاق، همراه بانفت خام (البته نه در کوره و دستگاه های دیگر) این مراحل راطی کنیم تا ببینیم چطور نفت خام که مایع سیاه رنك وغلیظی است تبدیل بیش از ۲۰۰ نوع فرآورده مختلف می شود که شکل ظاهری وخواص آنها کاملا متفاوت میباشد.

نفت خام پس ازخروج ازچاه ودستگاه مخصوصی، آب نمك و مواد شیمیائی دیگر بش راازدست داده وبالوله ویا نفتکش وترن بپالایشگاه می رسد. نفت خام. انواع مختلف دارد وحتی ازچاه های یك ناحیه ممکن است بغلظت و رنگهای مختلف خارج شود که دارای ترکیبات ومواد خارجی متفاوت باشد. بعضی ازنفت های خام غلیظ وسیاه وبرخی رقیق وروشن هستند وحتی برنگهای سبز وزرد هم دیده شده و درصورتیکه سولفور آن زیاد باشد بعلت بوئی که دارد آنرا نفت ترش ودرغیر آنصورت آن را نفت خام شیرین میخوانند.

نفتهای خام پرو بهمرفته دارای مولکول های مختلف هستند وشرایط قرار گرفتن آنها متفاوت میباشد.

البته میدانید که مولکول پایه واساس هرشیئی میباشد وازاتم بوجود میآید. طبیعت ونوع هرشیئی بستگی به نوع مولکول وطرز قرار گرفتن آنها دارد مثلا اتم هیدرژن واکسیژن که هردو بصورت گاز هستند باهم تشکیل آب را که مایع است میدهند.

دستگاه تصفیه

اولین قدم درتصفیه نفت خام جدا کردن مولکول ها به نسبت اندازه ووزن آنها می باشد ومیتوان آنرا شبیه بیك کونی پرازسنك وکلوخ کرد که آنهارا درغربال های مختلف بریزند تادرهر کدام به تناسب سوراخ های غربال سنگها جدا شوند دراین محل ازیك مشکه نفت خام به ترتیب گاز ، بنزین نفت، گازوروغن ماشین نفت کوره واسفالت جدا می شوند وهر کدام درطبقه ای قرار میگیرند .

مراحل را که مواد نفتی درپالایشگاه طی میکنند بسه قسمت میتوان تقسیم کرد که عبارتند ازجدا کردن فرآورده های مختلف تبدیل آنها به مواد مورد نظر ومرحله نهائی تصفیه کامل هر فرآورده می باشد که سه بنوع آن متفاوت است

جدا کردن

فرآورده های مختلف دارای درجه حرارت های متفاوت جوش میباشند که درآن درجه معین تبدیل به بخار می شوند وچون در درجه معین دیگری قرار گیرند دوباره مایع میشوند واین یگانه وسیله ای است که میتوان مواد مختلف راازنفت خام گرفت وهر کدام را جدا کرد

دراوایل کارنفت خام را در دیگهای بزرك باحرارت زیادی جوشاندند وبخار آنرا د سر دمیکردند وفرآورده های لازم را جدامینمودند ولی بتدریج تغییراتی دراین دستگاه داده شد وامروز نفت خام درلوله وارد کوره هائی می شود که بیش از ۸۰۶ درجه فارنهایت حرارت دارد وچون باندازه کافی حرارت گرفت، ازلوله های پیچ درپیچ کوره گذشته و وارد برج فولادی مخصوصی میگردد.

دراین برج سینی های مخصوصی متناسب بادرجه حرارت لازم برای تبدیل هر فرآورده بمایع قرار گرفته است که ازبالا بپائین درجات حرارت کمتر میشود وبخار نفت خام که بطرف بالای برج رانده میشوند متناسب با درجات حرارت هر فرآورده تبدیل بمایع شده ودرسینی های مخصوص که بلوله های خروجی مربوط است قرار میگیرند.

بنزین که درجه حرارت آن درحدود ۱۰۰ درجه فارنهایت درقسمت فوقانی ونفت که به ۳۰۰ درجه فارنهایت احتیاج دارد بعداز آن جای میگیرد وبهمین ترتیب فرآورده های سنگین دیگر متناسب با درجه حرارتی که دارند درسینی های قسمت تحتانی جای میگیرند وگازهائی که تبدیل بمایع نشوند ازلوله مخصوصی که دربالای برج است خارج میشوند وشرحی که بعدا ازنظرتان خواهد گذشت ، این گازها رایا بمصرف سوخت پالایشگاه میرسانند ویادوباره آنهارا تبدیل بمایع کرده ومقدار زیادی بنزین که بیش از هرفرآورده دیگر مصرف دارد، ازآنها تهیه میکنند .

درنفت خام بطور متوسط درحدود ۲۰ درصد بنزین وجود دارد وبقیه اش رافرآورده های سنگین دیگر که آنقدرها مصرفی ندارند تشکیل میدهند .

بطور عادی وقبل ازاینکه برای بدست آوردن بنزین بیشتر بوسایل مختلف مولکول ترکیبی نفت خام رادرهم شکسته وتبدیل بمولکولهای ساده کنند ازنفت خام بنسبت زیر فرآورده ای مختلف بدست میآید .

گاز	۵ درصد
بنزین	۲۰ «
نفت	۱۰ «
گازوئیل	۱۵ «
روغن ماشین وغیره	۱۰ «
اسفالت وفرآورده های سنگین	۴۰ درصد

اگرچه مقداری بنزین درنفت خام نواحی مختلف فرق میکند ولی روبهمرفته بامتدهای قدیمی بیش از ۲۰ درصد بنزین بدست نمی آید ودرمقابل روزبروز بر مصرف بنزین افزوده میشود وبرای اینکه بتوانید فرق متدقدیمی را باروشی که در زیر بنظرتان خواهد رسید درنظر بگیرید یادآور میشوم که برای تامین احتیاجات بنزین مصرفی امریکا درحال حاضر ، با وسائل تصفیه سال ۱۹۱۸ بایددست کم ۲۶ میلیارد گالن نفت خام اضافی استخراج وتصفیه شود تامصرف بنزین کشور امریکا تامین گردد .

تاتمام

فشنگهای شکاری معروف «الی گراندپری»
ساخت کمپانی ایمپریال کمیکال ایندستریز لیمیتد - انگلستان

'Grand Prix'

THE BEST GENERAL- PURPOSE CARTRIDGE

The 'Grand Prix' cartridge embodies the accumulated knowledge and research of more than a hundred years' experience in cartridge manufacture. Every component is rigorously inspected, and the cartridge is machine loaded under the same meticulous control as all I.C.I. shotgun cartridges. Small wonder, then, that the 'Grand Prix' is recommended by shooting men everywhere as the best all-round cartridge.

Shot loads	Machine Loadieg
12 bore 2.5 in. 1:1/16 or 1:1/2 oz.	Controlled loading on automatic machines means regular pressures and velocities with even shot patterns at all effective ranges.
16 bore 2.5 in 15/16 oz.	
20 bore ("Twenty Gauge") 2:5 in.-13/16 oz	
28 bore 2:5 in.-9/16 oz	

Water-Resisting

ICI — IMPERIAL CHEMICAL INDUSTRIES LTD., LONDON, S.W.I.

نماینده انحصاری درایران:
شرکت تضامنی برادران کورس-
تهران
جزئی فروشی. اسلحه فروشیهای معتبر

آ-۹۸۸۳

تیغ ناست براحتی میتراشد
تیغ ناست هم تیزاست وهم بادوام
بهترین جنس
مناسبترین قیمت
"NACET" BLADE
"NACET" Safety Razor Blades

آ-۱۳۸۰۶

مژده بصاحبان آسیابهای دانمارکی
سنگهای بدکی برای همه نوع وکلیه نمرات آسیابهای دانمارکی دارای هشتاددرصد سمباده واردشد . -شرکت ایرانمارکو خیابان سعدی ۵۵ :
آ-۱۳۸۰۲

دوزندگی تفریح مفیدی است
شما هم با استفاده از نخ های کلید نشان نو بینو
ازکار دوزندگی خود لذت بیشتری برید
نخ های برقی توبینو ثابت وبهمه رنگ موجود است
محصولات کارخانجات تیریه وکارتیه برسون فرانسه
عمده فروشی منفاره پیری دلان دوم حاجب الدوله
TUBINO — THIRIET
آ-۱۳۸۴۲

ضبط صوت از. ث. آ
نوازندگی ناسی، آهنگ فرنگی، آهنگهای رقص باهنر
یك ارکستر کامل برای بیشه دانتخاب نمایشگذارد
ضبط صوت جدید
ار. ث. آ
مجهز به «ارتوفونیك های فیدیلیتی»
نمایندگی: شرکت سهامی فیروز، خیابان سعدی
RCA
Orthophonic high fidelity
آ-۱۳۷۷۰

بابهترین ... سریعترین هواپیمای دث-۷ث
گلوبال اکسپرس اس. آ. اس
GLOBAL EXPRESS
به نیویورك
از راه اقیانوس اطلس
به لوس آنجلس
ازراه مستقیم قطبی اس. آ. اس پرواز کنند
مسافرت به امریکا باهواپیمای دث - ۷ث گلوبال اکسپرس سریعتر ومجللتر انجام میگیرد.
این هواپیما ۸۰ کیلومتر درساعت بیش ازهر هواپیمای مسافربری سابق سرعت دارد ودرنتیجه چندین ساعت زودتر ازسابق به نیویورك ولوس آنجلس میرسد.
وضمناً ازشکوه وآرامش و آسایش جدید بیشتری بهرمند میشوید زیرا چشم رادار دث-۷ث راه پروازنرم وآرام را همیشه نشان میدهد، ازشکوه وجلال سرویس دوبال وبکینگ باسرفه جوئی سرویس جهانگردی پرآسایش یکی رانتخاب کنید
برای کسب اطلاع بآژانس مسافرتی خود یابخطوط هواپیمائی اسکاندیناوی ۵۰۴ خیابان فردوسی تلفن ۴۷۰۷۶ — ۴۶۴۳۳ مراجعه فرمائید
SAS SCANDINAVIAN AIRLINES SYSTEM
هواپیمای اس. آ. اس باساعت اونیورسال ژنو ساعت معروف جهان پروازهای خود راتنظیم میکنند
آ-۱۳۸۴۰

ر بادرفته

مغرطبر اوحکمفرمائی میکرد رنگش سفدوجسمش لاغر بود بااینکه دررنج بود بااینحال کارهای محوله رابدون سر وصدا انجام می داد دکتر «فوتن» سالخورده وقتی معاینه ای ازاو بعمل آورد بیمارش را بیشتر کسالت زنانه تشخیص داد وهمان حرف دکتر «مید» رانکرار کرد که ملانی نمیبایستی هیچوقت بچه دارمیشد وعلتهم باو گفت که اگر صاحب بچه دیگری شود هرگز جان بدر نخواهد برد.

هنگام سوارشدن وبل گفت

-امروز صبح وقتی درفامیت وبل بودم یك چیز بامزه پیدا کردم که فکر میکنم شما خانمها اگر آنرا ببینید خوشتان خواهد آمد وبهمین دلیل آنرا خریدم

دستش رادرجیب عقب شلوار بردوبعداز تلاش زیادیك کیف پارچه ای شبیه به خورجین کوچك بیرون آورد. این کیف مندرسی بود که کاربن ازاو گرفته وآنرا تعمیر کرده بود ازداخلش یك اسکناس حکومت ائتلافی بیرون کشید .

اسکارلت که ازیك نگاه آن نفرت دیرینش برانگیخته میشد گفت:

-وبل، اگر فکر میکنی که پول حکومت ائتلافی درنظر تو بامزه است اینرا بدان کهمن ازآن بدم میآید مااالان قریب سه هزاردولار ازاین اسکناسهای مزخرف درچمدان بادارم ومامی اسرار دارد آنهارا بگیر دوسوراخهای پنجره ها رابا آنها بچسبان دوبالاخره میدانم روزی همین کاررا خواهم کرد

ملانی باتبسم محزونی گفت

-آدم بیاد این مثل قدیمی میافتد که «قیصر مغرور مردوخاك شد!» بااینحال اسکارلت این کاررا نکن آنها رامرای وبدنگهدارمیدانم که روزی خوشحال خواهند شد آنها رابگیرد.

وبل بآرامی گفت:

-من ازقیصر مغرور چیزی نمیدانم ولی آنچه که من میخواستم بگویم همان است که الان میسر ملی درماره وبدبیان کرد. پشت این اسکناس شعری چسبانده اندمیدانم که میس اسکارلت آنقدرها میانه ای باشعر ندارد ولی شاید بدتان نیاید.

اسکناس رابدستشان داد پشتش قطعه کاغذ قهوه ای رنگ خشنی چسبانیده شده بود وکسی باجوهر کم رنگی این شعر را نوشته بود وبل سینه اش را صاف کرد وبازحمت شروع بخواندن کرد

چند بیت پشت یك اسکناس حکومت ائتلافی

حالا دیگر درعرصه کره خاك نمودار چیزی نیست
نه حتی دراعماق دریاهای بیکران،
بمنزله بادبود مانیست که ازمیان رفته...
و و ای دوست ، این یادگار گرامی را محفوظ بدار!

☆☆☆

نشان بده آنرا بکسانیکه گوش شنوا دارند..
بداستانیکه همین قطعه کاغذ ناچیز برزبان میراند :
از آن آزادی که از رویای میهن پرستان برخاست...
واز آن قوم آزادمهد که فروافتاد وازمیان رفت !

از : ابزرور — THE OBSERVER — از : ابزرور

گذشت زمان عبدالناصر را واقع بین تر ساخته است

آیا مصر برای رهائی از نفوذ آمریکا وشوروی مجددا سوی انگلستان باز میگردد؟

ابزرور ، نشریه متنفذ هفتگی لندن طی سه مقاله وضع جدید خاورمیانه وسیاست انگلستان را در این منطقه تشریح کرده است. نخستین مقاله درباره مصر در این شماره بنظر خوانندگان میرسد :

با آن که بیش از هشت ماه از بحران کانال سوئز می گذرد معذالك امروز مشکل می توان علائمی را که دال بر وقوع حوادث اکتبر سال گذشته باشد در خاك مصر پیدا کرد حتی در شهر پرت سعید که صحنه شدیدترین نبردهای جنك اخیر مصر بوده اگر از چند آگهی تبلیغاتی که بدرودیوار چسبانیده شده بگذریم میتوان سراسر شهر را زیر پا گذارد بدون این که علائمی از زدوخوردهای سال پیش بچشم بخورد.

مشکل بیکاری

مسئله مهم پیدا کردن شغل برای بیکاران است واین موضوع در سراسر خاك مصر مبتلا به عمومی میباشد.

قطع کشتیرانی در کانال سوئز تقلیل عده سیاحان و تعطیل پایگاههای انگلیسی مشکل بیکاری را بصورت وخیم تری در آورده و از دیاد روز افزون نفوس نیز هر لحظه بتوسعه آن دامن میزند.

امروز اگر شخص در کناره کانال سوئز بایستد و نفت کشهای انگلیسی را که با آرامش از این شاهراه آبی میگذرند ببیند تصور خواهد کرد آنچه در هشت ماه گذشته بوقوع پیوسته خواب و خیالی بیش نبوده است

آثار بحران

با آنکه علائم ظاهری حوادث سال گذشته ندرتا بچشم میخورد، باید دانست که بحران مذکور تاثیر خود را بطرق دیگری در حیات عادی مردم مصر گذارده است.

تاثیر مسئله از دست دادن بازارهای پنبه مصری در غرب و خاور دور در اوضاع اقتصادی کشور بخوبی محسوس است و تجارت خارجی اصلی مصر که با امریکا وانگلستان بوده کماکان راکد میباشد

تقلیل فراوان در واردات کشور بسیاری از رشته های فعالیت های اقتصادی را دچار توقف کرده و دولت سعی میکند حتی المقدور با اجرای پروژه های جدید آثار آنرا مرتفع نماید.

افتتاح مجدد کانال که منبع پر ارزشی از نظر تجارت خارجی محسوب میشود تا حدود زیادی بمشکلات اقتصادی فعلی خاتمه خواهد داد.

روحیه اهالی و طرز تفکر آنها نسبت بوقایع تغییر کرده و مصریها از آنچه گذشته تجربیات گرانبهائی بدست آورده اند.

امروز یك فرد مصری بخوبی میتواند بفهمد اگر شرکت در ماجرای کانال برای انگلستان یك عمل احمقانه محسوب گردیده از نظر مصر نیز تقریبا مواجه فلاکت و بدبختی بوده است.

گرچه تمام اهالی نسبت باین وقایع یك نوع قضاوت و طرز تفکر ندارند اما آرزوی غالب اهالی اینست که بیش از این وقت را تلف نکرده با ایجاد یك محیط آرام و با کار و فعالیت آنچه را که از دست رفته است جبران نمایند اما عجیب است که دولت این محیط آرام و مناسب برای کار و فعالیت را میخواهد با گذراندن یك سلسله قوانین انقلابی نظیر قوانین مصری کردن شرکتهای خارجی ایجاد کند و مسلم است که از تاریخ تصویب قوانین مربوط باصلاحات ارضی هیچ نوع قانونی با این شدت و تندی از تصویب نگذشته بوده است.

نارضایتی در ارتش و نیروی هوائی

علیرغم اخبار و شایعات مربوط به وجود عدم رضایت و ناراحتی در بین قسمتهای مختلف ارتش و بخصوص نیروی هوائی و همچنین انتشارات مربوط بتوطئه های گوناگون علیه رژیم فعلی که آخرین آنها مربوط بتوطئه دکتر محمد صلاح الدین وزیر امور خارجه اسبق بود ظاهرا دولت فعلی باقدرت حکومت میکند اما بتدریج مردم از طرز حکومت ناراضی میشوند و دستگاه پلیس خشونت بیشتری اعمال میکند.

جمال عبدالناصر هنوز بزرگترین شخصیت کشور خود میباشد و با کمك معدودی از همکاران نزدیك خود کارها را اداره میکند

مهمترین اعضای این گروه معدود عبارتند از ژنرال عبدالحکیم عامر وزیر جنگ، ذکریا محی الدین وزیر کشور، عبداللطیف بغدادی وزیر برنامه که اخیرا بریاست پارلمان انتخاب گردید و سرهنگ علی صبری رئیس دفتر سیاسی رئیس جمهور که روز بروز در اداره امور خارجی کشور نفوذ بیشتری پیدا کرده و در حقیقت وزیر امور خارجه حقیقی مصر محسوب میگردد

عبدالناصر واقع بین تر شده

دیپلماتهای غیر کمونیست که بیشتر با عبدالناصر تماس دارند اظهار میدارند که بحرانهای اخیر وی را واقع بین تر ساخته بعلاوه در مقابل انتقاداتی که از طرف مراجع بین المللی نسبت بوی میشود حساسیت زیادتری پیدا کرده است.

انتقاد اساسی که از نظر داخلی بر رژیم عبدالناصر وارد میباشد در درجه اول نبودن آزادی سیاسی و بخصوص آزادی عقاید و افکار و پس از آن طرز اداره امور اقتصادی کشور میباشد. عده ای نیز با اشغال پست های مختلف کشور توسط نظامیان مخالفند دسته ای کماکان عبدالناصر را مرد شریفی میدانند که افکار و نیات خیرخواهانه دارد اما از اطرافیان وی بشدت ناراضی هستند.

تعدیل حکومت نظامی ها

از ماه هشت انتخاباتی که اخیرا در مصر صورت گرفت همه اهالی آگاه میباشند. این انتخابات را عبدالناصر بدین منظور انجام داد که ثابت کند رژیم وی قدمی سوی تعدیل حکومت نظامیان برداشته است.

اکنون در مصر عده ای معتقدند که هنوز اوضاع برای فعالیت مجدد احزاب و حکومت پارلمانی کاملا آماده نیست و دسته ای دیگر عقیده دارند که وجود پارلمان ولو بطور ناقص از نبودن آن بهتر است و تشکیل مجلس موجب خواهد شد اعم از آنکه دولت بخواهد یا نخواهد آزادیهای بیشتری بمردم داده شود.

عده ای از تجار متخصصین و کارشناسان فنی از سیاست تجارت خارجی دولت و کنترل اقتصاد داخل بشدت ناراضی هستند. این «مصری کردن» که موجب آن شرکت های بیمه و بانك ها باید همه از نظر سهامداران و هم از نظر هیئت مدیره مصری باشند بعلت آنکه اعتماد خارجیان را سلب میکند مورد انتقاد شدید قرار گرفته است معذالك طبقه بازرگان مصری زیاد از این موضوع ناراحت نشده اند.

در مورد مسئله کنترل اقتصادی نیز علیرغم مخالفت طبقه بازرگانان عمده، نسل جدیدی از تجار جوان عقیده دارند که این سیستم تنها راه تأمین سرمایه هائی است که در موارد معینه بکار نیافتده

مخالفین و موافقین

این اختلاف نظر در مورد مسائل تجاری و اقتصادی درست در موارد دیگر نیز موجود است و نشان دهنده اشتقاقی است که بین طبقه روشنفکر و فعال کشور در مورد رژیم کنونی وجود دارد.

دسته ای از این طبقه که بیشتر شامل نویسندگان، هنرمندان و رشته های مشابه میشوند بخاطر تهدید آزادی و وضع نامناسب کمیت زندگی روشنفکری در کشور دارد با رژیم کنونی مخالفند و در مقابل این دسته افراد دیگری که از دانشمندان و صاحبان حرفه های مختلف تشکیل میگردند بخاطر فعالیت های عملی و مفیدی که در زمینه رفاه اجتماعی، کشاورزی و صنایع صورت گرفته از حکومت پشتیبانی میکنند

رژیم فعلی مصر کمونیستی یا تحت کنترل کمونیسم نیست بخصوص باید دانست که دولت فعلی مصر از اینکه در مسائل تجارتی تجارت خویش را با تابع شوروی و بلوك شرق نماید ناراضی است اما کمك شوروی در جریان بحران سوئز و مخصوصا ارسال گندم و بنزین برای مصر فراموش نشده است.

افکار عمومی در این مورد نیز هم آهنگی ندارد - یکدسته نسبت به سیاست دنیای غرب اظهار عدم اطمینان عجیبی میکنند و دسته دیگر میگویند فقط بخاطر مسائل اقتصادی هم که شده باید ارتباط کشور را با دنیای غرب حفظ کرد.

بین دو هیولا !

اکنون مصر بین دو هیولای عظیم امریکا و شوروی قرار گرفته و بنظر میرسد که در جستجوی ساحل سلامتی است که به ترمیم خرابیها و اجرای نقشه های خویش بپردازد.

این موقعیت فرصت مناسبی است برای اینکه در این کشور تمایلات صمیمانه ای نسبت بانگلستان مجددا بوجود آید.

مسلما اشتباهات متقابلی که در گذشته روی داده نظیر لطمات اقتصادی که از طرف مصر بر انگلستان وارد شده و صدماتی که مصر از ضبط سرمایه های خود در انگلستان دیده و یك سلسله مسائل نظیر بآسانی رشته ارتباط گسسته را اجازه نخواهد داد ترمیم شود.

اما شکی نیست که فلسفه و سیاست عملی ملك میلان نخست وزیر انگلستان همراه باصمیمیتی که طی چند نسل بین دو کشور بر اساس روابط فرهنگی و تعلیم تربیتی بازرگانی و همچنین روابط خصوصی و فردی بوجود آمده اوضاع طوفانی کنونی را آرام خواهد ساخت.

علت اصلی قیام عمان مسائل داخلی است

کمپانیهای نفتی آمریکا و انگلیس در تمام منطقه خلیج فارس و شیخ نشینها با یکدیگر شریکند

علت اصلی قیام عمان مربوط بمسائل محلی است. با انتحال بروز حوادث مزبور قسمتی از جریان دامنه داری است که بوسیله وضع دائم التغییر عربستان و ناحیه خلیج فارس و موقعیت انگلستان در این منطقه، بوجود آمده است.

اغلب قراردادهای انگلستان با امرای خلیج فارس که سبب تسلط بر تمام این ناحیه شده، در قرن نوزدهم بسته شده است.

در قرن نوزدهم انگلستان اساسا از نظر ارتباط خلیج فارس با هندوستان، باین منطقه علاقمند شد.

این قراردادها در حقیقت امر برای حمایت از کشتیرانی و بازرگانی انگلستان و مرعله راهزنی های دریائی حکمرانان محلی و کمك بتنزل تجارت برده، انعقاد یافت.

تمایل بجلوگیری از توسعه طلبی آلمان و روسیه از راه خلیج فارس و امپراطوری عثمانی عامل دیگری بود که بعدها موجب ازدیاد نفوذ انگلستان در خلیج گشت.

تاسیسات انگلیسی در این ناحیه بوسیله دولت هندوستان کنترل میشد و عناوین «مامورین مقیم» و «نمایندگی» نیز که اکنون در ناحیه خلیج بکار میرود یادگار همان ایام است.

موقعیت انگلستان

در سی سال اخیر اوضاع و احوال بنحو اساسی تغییر یافته است. با کشف نفت در این ناحیه، خلیج صورت یکی از ثروتمند ترین مناطق جهان کسب اهمیت کرد. انگلستان از هندوستان بیرون رفته و موقعیت خاص خود را در جنوب ایران از دست داده است و اکنون عراق که سالها یکی از ایالات ترکیه محسوب میشد یك کشور مستقل عربی است در عربستان داخلی یکدولت جدید، متحد و نیرومند از طرف سعودیها تاسیس یافته و جانشین دسته شدیهای متزلزل و بی اهمیت و سلطنت های کوچکی شده است که در گذشته تحت اختیار یك حکمران ترك بود.

تولید نفت و منافع استراتژیك و سیاسی دولت بزرگ آمریکا را، صحنه حوادث این منطقه کشانده است سرانجام مردم خلیج فارس با دناسیونالیسم و تغییرات اجتماعی که از یك دنیای تکامل یافته عربی بسوی آنها میوزد، بهیجان میآیند

با این وصف، فقط تغییرات و اصلاحات معدودی، در شکل روابط ظاهری انگلستان با دولتهای خلیج فارس پدید آمده است. با اینکه مسقط و عمان از لحاظ تئوری کشورهای مستقل و دارای حق حاکمیت هستند، دولتهای دیگر قراردادهای قیمومیتی دارند که آنها را شدیدا بانگلستان وابسته میکند. دو کشور دیگر که بیشتر از دیگران پیشرفت کرده اند جزایر کویت و بحرین هستند.

سپس قطر است که یك مرکز نفتی مهم است و در مشرق آن شیخ نشین های ساحلی عربستان قرار دارد که تا دهانه خلیج فارس کشیده میشود انگلستان در ۱۹۵۵ به پشتیبانی از حکمران ناحیه ابوظبی و سلطان مسقط در واحه بوریمی دست باقدام علیه عربستان سعودی زد

لزوم ثبات

امکان پیدایش نفت در آینده اختلافات قبیله ای و منازعات مرزی را در این ناحیه شدیدتر میسازد.

لکن تشویش و ناراحتی آمریکا و انگلیس در مورد مسائلی نظیر واحه بوریمی - عمان بیشتر از تعهدات واشنگتن و لندن ناشی میشود تا جنك مخفی آنها بر سر نفت زیرا گرچه شرکت آرامکو در عربستان سعودی یك کمپانی صرفا آمریکائیست، با انتحال شعبات آن با شرکتهای نفتی انگلیس در نفت مناطق مختلف خلیج فارس سهیم اند فی المثل با آنکه کمپانی نفتی بحرین در کانادا بثبت رسیده در واقع یك شرکت آمریکائیست شرکت نفت کویت که منابع سرشاری در اختیار دارد نیمه آمریکائی و نیمه انگلیسی است شرکت نفت عراق که شعبات آن در قطر و شیخ نشین های ساحلی عربستان و عمان امتیازاتی دارند اصولا یك کنسرسیوم بین المللی است که کمپانیهای انگلیسی یك سوم و کمپانیهای آمریکائی یك چهارم سهام آنرا در دست دارند آنسته از کمپانیهای آمریکائی که سهام شرکت نفت عراق را در دارند جزء شرکت نفت آرامکو در عربستان سعودی نیز هستند در خود مسقط و عمان نیز آمریکائیها امتیاز نفت ایالت دوفار را دارند

بنابراین هم کمپانیهای آمریکائی و هم شرکت های انگلیسی نفعشان در ثبات عمومی اوضاع سیاسی تمام این منطقه است.

ثبات سیاسی این منطقه خیلی مهمتر از هر اختلافی در مورد امتیازات و رقابت های نفتی است لیکن این امر الزاما در باره حکمرانان محلی صادق نیست.

CADBURY-FRY
ARRIVING SHORTLY
chocolates _ cocoa _ confectionary
Ask for details from Local Representatives.
GRAY MACKENZIE & Co LTD
Amini buildings
Ferdowsi Ave.
TEL: 35183 35596-6
Box No.870
آ ـ ۱۳۷۸۸ «کانون آگهی آسیا»

هواپیمای
بریتانیا بی.او.ا.سی
مجهز به موتور جت ورادار
مستقیماً به خاور دور از راه پاکستان هندوستان - تایلند و هنگ کنگ پرواز میکند
از عراق به خاور دور باسریعترین، گرمترین و وسیعترین هواپیمای مسافربری دنیا که مجهز به موتور جت ورادار میباشد پرواز نمائید. آسایش، مطبخ و پذیرائی در هواپیمای بریتانیا بی. او. ا. سی. بی نظیر است پرواز بریتانیا تجربه جدید توام با اعجاب و تحسین است بدون احساس کوچکترین خستگی یا ناراحتی منتهی میرسد. بی. او. ا. سی. دارای درجه یك لوکس و درجه جهانگردی ارزان قیمت توریست میباشد؟
برای کسب اطلاع و تهیه جا
به شرکت حمل و نقل ایران و ترکیه خیابان فردوسی ۵۱۲ تلفن ۴۵۸۱۱ و ۴۷۲۹۳ و یا بسایر آژانس های مجاز مراجعه فرمائید
بی. او. ا. سی. در تمام نقاط دنیا
B·O·A·C
از شما خوب مواظبت میکند
BRITISH OVERSEAS AIRWAYS CORPORATION
آ ـ ۱۳۶۳۶

تلمبه پنج اسب و نیم پنجاه متری سوئدی رسید
شرکت تجارتی بهروز خیابان نادری ۴۴۵۳۱
۵ـ۲
آ ـ ۹۹۲۵
روغن موتور کاسترول
سرآمد روغنهای دنیا است
THE MASTERPIECES IN OILS
Castrol
کاسترول
نماینده انحصاری: شرکت اوانخو با مسئولیت محدود - خیابان سعدی تلفن ۳۸۸۴۹
کانون آگهی غرب
آ ـ ۱۳۷۸۶

۵۳۵ — بر باد رفته

ملانی یکمرتبه فریاد زد:

اوه چه زیبا ! چه هیجان انگیز! اسکارلت، تو نباستی این اسکناسها را به مامی بدهی و بدور بریزی اینها بیش از چند قطعه کاغذ ارزش دارد ببین همانطوریکه این شعر گفت اینها بمنزله یادگار ملتی است که از میان رفته.

ـ اوه ملی! اینقدر احساساتی نباش! کاغذ کاغذ است و ما هم در اینجا جز اینها کاغذی نداریم، تو نمیدانی که مامی چقدر غرغر میکند که در پنجره ها بازاست امیدوارم وقتی و بدبزرك شدم بجای این کاغذهای پاره مقداری کافر اسکناس پشت سبز ایالات متحده بدهم.

ویل که با دقت بسخنان او گوش میداد حرفی نزد نگاهش را برگرداند و بطرف گذرگاه متوجه شد از دوربکتن نمایان بود گفت :

ـ مهمان دیگری برایتان رسید.

اسکارلت نگاهش را متوجه نمای دور دست کرد، همان منظره آشنائی همیشگی بود سربازی، شو و خسته آهسته آهسته بالا میآمد. لباسهایش سراپا ژولیده و از هم گسیخته و مرکب از دورنك آبی و خاکستری بود بسختی خود را بالا میکشید. گفت:

فکر میکردم که دیگر کاروان سربازها بآخر رسیده و از دستشان راحت شده ایم. امیدوارم این یکی خیلی گرسنه نباشد!

ویل بطور مقطع گفت:

ـ حتما گرسنه است!

ملانی از جایش بلند شد:

ـ بهتر است دنیسی را صدا کنم و باو بگویم که یك بشقاب اضافه بگذارد. بعمامی هم بگویم که بیچاره را در این هوای سرد بیرون لخت نکند و...

ناگهان حرفش قطع شد بجای آن ناله ای از سینه اش در آمد. اسکارلت برگشت ببیند چه شده. دید ملانی دو دست باریك استخوانیش را مکلو برده و نگاهداشته و چشمهایش خیره بسمت مقابل دوخته شده، چهره سپیدش بیرنگتر و حالت ضعف باو دست داده بود.

اسکارلت تصور اینکه حال بیهوشی باو دست داده ، از جای پرید تا دستش را بگیرد اما ملانی، مثل کسیکه بال در آورده، در یك لحظه دستش را عقب زد و بنای دویدن را گذاشت. دیوانه وار از پله ها پائین آمد و بروی گذرگاه پوشیده از رنگ میدوید، در حالیکه دو دستش بسمت مقابل گشوده شده دامن رنگ رو رفته اش را زیر پایش گیر میکرد.

چشمان خیره و حیرتزده اسکارلت چندی بسمت جلو نگریست، آنگاه مثل کسیکه ضربه سختی براو وارد آمده باشد تکانی خورده و حقیقت امر براو آشکار شد:

رهگذر ژولیده با آن ریشهای طلائی آلوده چند قدم دیگر نزدیك شد و ایستاد. گوئی دیگر زانوانش یارای پیشروی نداشت - و ملانی همچنان با دو دست گشوده، اشکریزان بسویش میدوید. آنقدر دوید تا باو رسید و بدون یك لحظه مکث، هر دو خویشتن را بآغوش هم انداختند. قلب اسکارلت بیشتر تپید و باضربات موحشی شروع بزدن کرد.

اطلاعات اقتصادی

امور مالی

درباره گزارش تایلور

درشماره‌های گذشته نظریات چند نفر از متخصصین امور مالی وصاحب نظران وعلاقمندان باین مسئله حیاتی را که درباره گزارش دکتر تایلور مشاور مالیاتی آیزنهاور ابراز کرده‌اند مطالعه نمودید. از این شماره ببعد نظریات آقای فرزد را که یکی از مامورین باسابقه وزارت دارائی می‌باشند و مخصوصا در امور مالیات‌ها دارای مطالعات وتجربیات قابل توجهی میباشند وآقای دکتر تایلور نیز از نظریات ایشان استفاده کرده‌است دراین ستون بنظر خوانندگان عزیز میرسد.

اداره محترم روزنامه اطلاعات

اینک که آقای دکتر تیلر متخصص امریکائی نتیجه مطالعات خودشان را در امر مالیاتی کشور ایران بصورت گزارش نهائی خلاصه نموده و گزارش مذکور از طرف آن جریده ضمن شمارات اخیر درج گردیده و در صورت امکان متمنی است مقرر فرمائید نظریات یکی از مامورین مالی کشور ایران راهم که در اطراف مفاد گزارش مزبور تهیه شده است در آن جریده فریده منتشر فرمایند تا آقای دکتر تیلر وهمچنین اشخاصی که گزارش مشارالیه را قرائت فرموده‌اند بحقائق امر مطلع گردند - فرزد

اینجانب محمدحسین فرزد که عمر اداری خود را در قسمت امور مالیاتها صرف وهردو مرتبه مسافرت آقای دکتر تیلر بایران باامشان در مطالعات امور مالیاتی شرکت داشته ودر امر نگاهم باآقای دکتر ملاقات وبااخذ اطلاعات لازم از امور مالیاتی کشور امر بکار اینموارد باایشان مفصل بحث نموده‌ام پس از قرائت گزارش آقای دکتر تیلر خود را موظف دیدم باذکر مقدماتی از جریان امر برای روشن شدن اذهان مطالبی را که در اطراف نظریات مشارالیه لازم است باطلاع عموم برسانم

آقای دکتر تیلر یکی از متخصصین مالی مقام امریکا وپس از صدی چند پست مهم در امور مالیات‌ها کتابی تدوین وبرای تسهیل امور مالی در دسترس عموم گذارده یک نسخه هم برای اینجانب ارسال فرموده‌اند اینک نیز مشاور مخصوص مالیاتی ریاست جمهوری امریکا میباشند آقای دکتر در شش ماه توقف اولیه خودشان در ایران غالبا باامنجانب تماس داشته از وضع مالیاتهای ایران کسب اطلاع مینمودند ودر مدت توقف در ایران هم سه گزارش بوزارت دارائی تسلیم داشتند در نتیجه نظریه قطعی که برای تنظیم امور مالیاتی ایران اتخاذ فرمودند که در گزارش مندرجه در روزنامه هم اشاره فرموده‌اند آن بود که در وزارت دارائی یکی از آقایان معاونین وزارتخانه باداشتن تخصص مالی در رأس امور مالیاتها قرار گرفته ودستگاه وصول مالیاتها بدو قسمت ذیل تقسیم شود:

الف - اداره مالیات بر درآمد تهران برای وصول مالیاتهای تهران

ب - اداره کل تشخیص درآمدها - برای تهیه طرحهای قانونی - تصویبنامه‌ها - بخشنامه‌ها - تنظیم آمار وصول و مراقبت در امر وصولی سایر شهرستانها وبخشها وپیشنهاد نمودند که این دو اداره باداشتن دو مدیر کل اداری تحت نظر مستقیم یکی از معاونین وزارتخانه قرار گیرد تا در دو اداره مذکور همچنین جریان سایر شهرستانها هم آهنگی مالیاتی بوجود آمده وعملیات وصول انجام شود.

پس از چند ماه متخصص مالی دیگری بنام مستر لوپس از امریکا وارد و در قسمت مالیاتها مطالعه نموده وباآقای دکتر تیلر که مجددا بایران آمده بودند همکاری وپس از مطالعات لازم متفقا نظر دادند اداره کل تشخیص درآمد هامنحل وضمیمه اداره کل درآمدها بشود طوریکه هم اداره مالیات تهران و هم شهرستانها تحت نظر یک مدیر کل اداری قرار گیرد.

براثر این گزارش وزیر دارائی وقت اداره کل تشخیص درآمدها را که مدت پنجسال سازمان آن تکمیل و مرتب ومعرفی شده بود منحل وضمیمه اداره کل درآمدها نمودند وبدین ترتیب وصول مالیاتها و صدور تعلیمات و نظارت وصول مرکز و شهرستانها تحت نظر یک مدیر کل قرار داده شد.

درصورتیکه در امریکا اداراتی که طرح ریزی نموده پروژه می‌دهند واداراتی که طرح‌های قانونی و تصویبنامه تهیه می‌نمایند وهمچنین اداراتی که نظارت در امر وصول می‌نمایند از دستگاه‌های وصول مجزا و تفکیک میباشند زیرا یک دستگاه نمی‌تواند و صلاح هم نیست هم طرح قوانین را تهیه نماید و هم مواد قانون را مطابق نظر خود تفسیر وباتشریح کند چه در اینصورت هر گاه مکسی ظلم وتعدی شود راه نجات ندارد خصوصا آنکه رسیدگی کننده بشکایت هم همان دستگاه واداره باشد.

معهذا چون این ترتیب هم بدلائل بالا عملا قابل اجرا نبود پس از مدت قلیلی وزارتخانه بمعایب آن متوجه ودستور دادند اداره وصول مالیات‌های تهران بعنوان پیشکاری وادار. کل تشخیص درآمدهای سابق بنام اداره کل درآمدها نامیده شده هر یک مشغول انجام وظائف محوله بخود گردند.

منظور آن نیست که نظریات آقای دکتر تیلر باآقای لویس که هر دو از متخصصین عالم مقام امریکا هستند خورده‌گیری ویا ایرادی وارد شود وحتی معترفم که آقای دکتر تیلر علاوه بر آنکه در امور مالیاتها کاملا وارد میباشند در مدت توقف در تهران هم با کمال علاقمندی کسب اطلاعات مینمودند وحتی باصفهان و شیراز هم مسافرت نمودند که وضع ادارات دارائی را از نزدیک مشاهده کنند ولی آنچه بدیهی است ایشان بالاخره یک متخصص امریکائی بود طول زمان لازم دارد تا بوضع داخلی ایران آشنائی کامل بدست آورد و طرحهای اصلاحی عملی متناسب باوضعیت فعلی ایران تهیه وتسلیم نمایند تا آن صورت قانونی داده شده و بموقع اجراء گذارده شود

آقای دکتر تیلر متخصص امریکائی سعی فرمودند در گزارش خودشان ضمن راهنمائی شمه ای هم راجع بنقائص و معایب تشخیص و وصول مالیات‌ها ذکر نمایند وآنچه از مفاد گزارش برمی‌آید آنست که این گزارش قبل از اجرای لایحه قانونی ۱۳۳۵ تهیه گردیده زیرا در گزارش اشاره نموده‌اند باطرحی که تهیه و به مجلس شورای ملی تسلیم شده محتمل است قسمتی از نواقص فعلی رفع گردد درصورتیکه قانون مذکور در ۱۶ فروردین ۱۳۳۵ تصویب واینک متجاوز از یکسال است مدار عمل میباشد.

شاید در بدو امر تصور شود که تمام معایب وصول مالیاتها همانها است که آقای دکتر ضمن مطالعه استخراج و در گزارش خودشان شرح داده‌اند ولی ظاهر امعایبی که از طرف آقای دکتر ذکر شده شمه‌ای از آنست و یک مامور کوچک وصول مالیات‌ها بهتر وعمیقتر میتواند نقائص وصول مالیات‌ها را تشریح وتوجیه نماید معلاوه دانستن این معایب منحصر بمامورین وصول نبوده در این کشور اولیای امور و حتی خود مودیان غالبا وارد و آگاهی باشند اما هنوز هیچ کس و حتی آقای دکتر تیلر متخصص آمریکائی یک طرح ونقشه عملی برای رفع این معایب واصلاح آن ارائه نفرموده‌اند تالااقل وقتی گزارش نهائی را یکنفر مطالعه وقرائت مینماید این نتیجه اخذ شود که یک قسمت از معایب بااجراء نظریه که داده شد رفع گردد وما وزارت دارائی طرح آنرا تهیه وبرای تصویب مجلسین تقدیم نماید. اینک راجع براهنمائی‌ها ومعایبی که آقای دکتر در گزارش خودشان درج فرموده‌اند ذیلا توضیح داده میشود:

قسمت اول - نقائصی که از مالیات‌های ایران بنظر آقای دکتر تیلر رسیده است:

۱ - در قسمت اول گزارش مرقوم داشته‌اند «حتی تصور اینکه موضوع نفط هم در آینده نزدیکی بطور رضایت بخش حل خواهد شد نباید موجب خودداری از اصلاح امور مالیاتی بوده باشد زیرا نفط که حقا برای فعالیت‌های اقتصادی مو: دلزوم است» تصدیق می‌فرمائید که این قسمت ارتباطی بااصلاح امور مالیاتها ندارد وحتی تصور می‌شود که این گزارش قبل از حل مسئله نفط بطور رضایتبخش تحریر شده زیرا بطوریکه می‌دانیم متجاوز از سه سال است قضیه نفط حل واز منابع سرشار آن برای عمران و آبادی کشور استفاده شده تصویب قانون اخیر وپیدایش نفط در قم وسایر نقاط کشور آینده درخشانی را برای آبادانی کشور و ترقی سطح زندگانی ایرانیان نوید می‌دهد که بحث بیشتر در اینمورد از موضوع نظریات ما خارج است

ناتمام

بازار تهران

تنزل زیره وروغن نارگیل

امروز بازار تهران وضع آرامی داشت معاملات مختصر و در حدود مصرف بود، نرخ بهره همچنان بالا وحجم کالاهای مرخص شده از گمرکات کمتر از روز قبل بود، شرکتی تشکیل نشد وبکنفر تقاضای کارت بازرگانی کرد.

بازار آهن توسط ومیزان واردات آن زیاد بود، روی قماش معاملات مانند روزهای قبل انجام شد ومظنه ثابت بود بازار نخ اندکی بهتر شده ودر نخ فیبرن ترقی مشاهده شد، بازار چای خارجی ساکت بود روی اتومبیل و لاستیک معامله‌ای انجام نشد. بازار خرازی جات راکد بود. روغن نارگیل تا ۳۴٫۵ ریال تنزل کرد وعلت آن زیادی زمینه و تنزل در خارجه است.

امروز بازار زیره راکد بود ومظنه آن تا آخر وقت امروز به ۱۹۰ ریال تنزل کرد بازار مغز بادام تبریزی هم خوب نبود و مظنه آن در ۶۹ ریال تثبیت شد و معاملات سلفی تحویل در اول آبان کلو گرمی ۵۳ ریال بود، مظنه برنج نو کماکان ۸ ریال بود وروی آن معامله‌ای برای صدور نشد. بازار خشکبار ساکت بود وروی پشم وپنبه هم حجم معاملات بیش از مصرف داخلی نبود بازار سرمک‌های معدنی مانند روز قبل بود، ولی شاید تقلیل کرایه حمل سنگهای معدنی در وضع آنها موثر باشد. بازار پوست وسالامور خوب بود بی‌پولی بازار کماکان ادامه داشت.

چای

آینده مبهم

بازار چای در ایران آینده مبهمی دارد زیرا از هم اکنون تجار مشغول مطالعه برای خرید مقادیر زیادی چای هستند و دلیل آن تهیه ترقی قیمت تجارتی جوازیادش چای در مقابل صدور است که تا آخر امروز به ۲۶٫۵ ریال رسید.

بازار چای اخیرا در لندن ترقی کرد و بدنبال آن مظنه چای در کلکته هم مختصر ترقی کرد، ولی بنقل از اطلاع از دیروز مظنه چای محصول شمال هندوستان در بورس تنزل کرد. چای شکسته رطلی ۳ شیلینگ و ۳٫۵ پنس چای اعلا رطلی ۳ شیلینگ و ۵ پنس بود. بازار چای ایران در بازار لندن وضاتبخش نیست وتنزل فوق درصورتی که ادامه داشته باشد برای آن وخیم خواهد بود.

جنگل

مصرف ذغال کشور

درحال حاضر تهیه ذغال در کوره‌ئی صورت میگیرد که راندمان باتیجه آن بسیار کم ودرعین حال ناقص است وبا مصرف مقدار زیادی چوب ذغال بسیار کمی بدست میآید بواسطه حرارت کم قطران های ذغال نیز متصاعد نشده وذغال حاصله اغلب دارای گازهائی است که درصورت مصرف باعث ناراحتی واز جمله خفگی انشان میشود

بهر صورت اکنون مطالعاتی آغاز شده است که ذغال را بطریقه ژاپنی که متدی بسیار علمی است تهیه کنند

همچنین چند کوره بنام لاجیم بطور نمونه در نقاط مختلف جنگل‌های شمال نصب شده که چوب کمتری مصرف کرده وذغال بهتری میدهد.

بطور کلی مصرف ذغال کشور طبق آمار تقریبی بین ۴۰۰ تا ۵۰۰ هزار تن است و باپیشرفت واز دیاد دستگاههای نفت سوز مرتبا کمتر میشود

قیمت هر تن ذغال در محل تهیه ۱۰۰۰ ریال ودر تهران معمولا در حدود ۲۰۰ ریال است و در جنوب وسایر نقاط باین رقم کرایه حمل واجرت دست سوم اضافه میشود:

اخیرا اداره آمار عمومی اقدام کرده است که ارقام بسیار دقیقی راجع بذغال بدست آورد ولی طبق ارقام موجود اگر تمام خانواده‌ها بجای سماور ذغال سوز از سماور نفت سوز استفاده کنند در روز ۸۰۰ تن مصرف ذغال در کشور کمتر میشود زیرا که ۵ میلیون خانواده ایرانی برای سماور بطور متوسط در روز هر کدام ۲۰۰ گرم ذغال مصرف میکنند که جمعا ۸۰۰ تن میشود و گرانی ذغال معمولا در دو موقع است که عبارتست از تابستان وسرمای زمستان گرانی ذغال در تابستان بواسطه این است که اولا در این مواقع کوره های ذغال تعطیل است وعده‌ای هم میخواهند ذغال زمستان خود را خریداری وذخیره کنند و گرانی ذغال در سردترین موقع زمستان هم بواسطه هجوم طبقات پائین ومستمند برای خرید ذغال است. وبارو به قبلی در قطع جنگل بطور کلی باید گفت که تهیه هر هزار تن ذغال ۱۰۰ هکتار جنگل را از بین میبرد

بازار اتومبیل

اتومبیلهای کهنه

بازار اتومبیل راکد بود ومعامله‌ای انجام نشد هفته گذشته ۳۵۰ دستگاه اتومبیل از گمرکات مرخص شد ودر خرمشهر زمینه اتومبیل زیاد است. ورود اتومبیلهای دست دوم روبافزایش است امروز گفته شد که مقادیر زیادی اتومبیل دست دوم خارجی وارد بازار شده، ولی بعد معلوم شد که اتومبیلهای مزبور از ادارات خارجی خریداری شده‌است ولی تاقریب دوسه هفته دیگر مقادیری اتومبیل مستعمل وارد بازار میکنند.

صنایع

کارخانه پودر گوگرد

بطوریکه اطلاع یافتیم ساختمان یک کارخانه مخصوص تهیه پودر گوگرد در محل دستگاه شیمیائی کرج شروع شده است.

ظرفیت این کارخانه تهیه ۸ تن پودر گوگرد برای دفع آفات مو و غیره میباشد.

ضمنا برای جلوگیری از مسمومیت کارگرانی که در قسمت تهیه پودر گوگرد کار مینمایند اقدام ساختمان یک حمام که دارای ۲۰ دستگاه دوش میباشد شده‌است که بزودی ساختمان آن باتمام میرسد

فروش کارخانه‌های قند بمردم

بیانات اعلیحضرت همایونی درمورد کارخانه‌های قند وفروش این کارخانه‌ها بمردم درمحافل اقتصادی مورد توجه قرار گرفته‌است. بعضی صاحبان سرمایه هامعتقدند که سرمایه داران داخلی می‌بایست امکان وفرصت پیدا کنند که در رشته صنایع قند نیز مثل سایر رشته‌های صنایع از قبیل روغن نباتی سرمایه گذاری کنند وعقیده دارند که چون این رشته از صنایع پرسود است گروه بیشتری از مردم برای خرید سهام شرکت‌هائی که باین منظور تشکیل میشود رغبت نشان خواهند داد ومجاز ساختن تشکیل شرکتهای قند بهترین راه برای جذب سرمایه‌های کوچک وبزرگ خصوصی یک کار پرسود خواهد بود وضمنا این نوع کارخانه‌ها خواهند توانست برای گروه کثیری از مردم نیز کار تهیه کنند.

لزوم دریافت سود بازرگانی

امروز صاحبان چند شرکت تولیدی وکارخانجات طی نامه‌ای که بوزارت صنایع ودیگر مراجع ارسال داشتند، نتایج وخیم عدم پرداخت سود بازرگانی در برابر ورود اجناس خارجی را که مشابه آنها در داخله ساخته میشود برای فروشگاه فردوسی یادآور شدند. این عده در نامه خود اضافه می‌کنند که اگر سرمایه کارخانجات خود را در راه سفته بازی وصرافی صرف میکردند، سود چندین برابر عایدشان میشد، ولی بمنظور کمک باقتصاد مملکت مبادرت بخرید کارخانه وتاسیس شرکت کرده‌اند ونمی‌بایست روبه‌ئی پیش گرفته شود که اجناس خارجی بآسانی بتوانند با اجناس داخلی رقابت کند.

تجارت خارجی

تنزل پول اندونزی

مطابق آخرین گزارشی که از جاکارتا واصل شده پول اندونزی تنزل فاحشی نموده و دولت مزبور مقرراتی برای ارزهای صادراتی وضع نموده‌است برابر مقررات جدید از طرف بانکهای مجاز بکلیه صادر کنندگان جواز صادراتی داده میشود و صادر کنندگان می‌توانند جواز مزبور را باپرداخت بیست درصد مالیات ببانکها یا بازرگان وارد کننده بنرخ روز بفروش برسانند باین ترتیب قیمت لیره انگلیس که سابقا ۳۱٫۸۰ روپیه اندونزی بود فعلا از قرار یک لیره درحدود ۶۴ روپیه تسعیر وعاید صادر کنندگان کالا میشود

مزایده‌ها ومناقصه‌های دولتی

* سرشته‌داری ارتش خرید فلفل زردچوبه تا ۳۶٫۵٫۳۱
* تسلیحات ارتش فروش گاوآهن ۳۶٫۵٫۲۴
* وزارت صنایع بهره‌برداری از معادن نمک خرم آباد تا ۳۶٫۵٫۳۱
* کارخانجات قند خرید آهن آلات تا ۳۶٫۵٫۲۰

معادن

بلژیک ومعادن ایران

اخیرا گذشته از کشورهای بزرگ صنعتی کشورهای کوچک نیز متوجه معادن ایران شده واقداماتی برای جلب موافقت مقامات ایرانی برای بهره برداری از معادن ایران از طرف کشورهای مذکور شروع شده‌است.

برای این منظور از طرف نمایندگان کمپانیهای خارجی و دلالان مختلف وحتی نمایندگان سیاسی ورسمی خارجی در ایران فعالیتهای شروع شده‌است.

در تعقیب فعالیتهائی مزبور ساعت یازده دیروز آقای «بل بیهنن» وزیر مختار کشور بلژیک باتفاق آقای «اندره» کارشناس امور معدنی بلژیک با وزیر صنایع ومعادن ملاقات نمود.

در این ملاقات پیرامون امکان همکاری ایران وبلژیک برای بهره برداری معادن ایران مذاکراتی صورت گرفت.

بقرار اطلاع از طرف وزیر صنایع و معادن دستور داده شد که پیشنهادی وزیر مختار بلژیک در قسمت معاون صنایع ومعادن تحت بررسی قرار گیرد.

دستور نخست وزیر درباره زغال کرمان

بهره برداری از معادن زغال سنگ کرمان وهمکاری بادولت پاکستان در این زمینه مجددا مورد توجه دولت قرار گرفته واز طرف نخست وزیری ووزارت امور خارجه ووزارت صنایع ومعادن اقداماتی در این زمینه بعمل آمده‌است.

بقرار اطلاع از طرف آقای نخست وزیر از وزارت امور خارجه ووزارت صنایع ومعادن خواسته شده تا گزارش اقداماتی را که تاکنون در این مورد بعمل آمده است تهیه کنند وبه نخست وزیر ارسال دارند

موضوع بهره برداری از زغال از چند سال پیش مورد توجه ایران وپاکستان میباشد ودر این باره تاکنون چندبار بین مقامات دولت ایران وپاکستان مذاکراتی صورت گرفته وحتی نمونه هائی از محصول ذغال سنگ کرمان جهت آزمایش وتعیین میزان نسبت درصد کربن ومقدار کالری بپاکستان ارسال شده ونتایج رضایت بخش بوده‌است.

مقدار ذغال سنگی که پاکستان در سال احتیاج دارد در حدود یکصد هزار تن میباشد و کرمان میتواند ده‌ها هزار تن از ذغال مورد احتیاج پاکستان را تأمین نماید.

درصورتیکه برای بهره برداری از معادن ذغال سنگ کرمان توافقی بین ایران و پاکستان بوجود آید.

راه آهن زاهدان که بپاکستان ارتباط دارد باید تا نواحی معادن در کرمان امتداد یافته ومحصول معادن را مستقیما بداخل پاکستان حمل نماید

محصولات کشاورزی

تنزل پشم وترقی برنج

نرخ عمده فروشی کالاهای کشاورزی درهفته گذشته در نقاط مختلف کشور باین شرح بوده‌است:

گندم - نرخ گندم در اغلب نقاط ثابت وباین شرح بوده‌است:

تهران هر کیلو ۶٫۲۰ ریال گنبد ۶۰ و ۶٫۴ زنجان ۶ اراک ۶٫۲۰ دامغان ۶٫۲۵ تبریز ۶٫۲۰ همدان ۶٫۵ کرمانشاه ۶٫۵ بروجرد ۶٫۷۵ اهواز ۵٫۵ کرمان ۸٫۵ زابل ۴٫۵ مشهد ۵٫۵ یزد ۶٫۷۵ (کرمان گرانترین وزابل ارزانترین شهرها)

جو - نرخ جو نیز در اغلب نقاط ثابت وباین شرح بوده‌است.

تهران ۳٫۵ گنبد ۲٫۶۰ زنجان ۴ اراک ۳٫۴۵ دامغان ۲٫۸۰ تبریز ۳٫۲۰ همدان ۲٫۵ کرمانشاه ۳٫۲۵ بروجرد ۲٫۷۵ اهواز ۳٫۲ کرمان ۵ زابل ۲٫۵ مشهد ۲٫۷ یزد ۳ (کرمان گرانترین و زابل ارزانترین شهرها)

پنبه - نرخ پنبه بومی در اغلب نقاط ثابت وبادرحال تنزل وباین شرح بوده‌است:

تهران ۲۸ زنجان ۳۰ اراک ۳۱٫۵ دامغان ۲۷ تبریز ۲۴ همدان ۴۴ کرمانشاه ۴۰ بروجرد ۳۳ اهواز ۳۲ کرمان ۳۴ زابل ۳۴٫۳۵ یزد ۲۹ (کرمانشاه گرانترین تبریز ارزانترین شهرها)

روغن - نرخ روغن در اغلب نقاط درحال تنزل وباین شرح بوده‌است:

تهران ۱۳۰ گنبد ۷۹ زنجان ۱۰۵ اراک ۱۳۷٫۵ تبریز ۹۸ همدان ۱۰۳ کرمانشاه ۱۳۲ بروجرد ۱۲۸ اهواز ۱۱۳ کرمان ۱۱۴٫۵ زابل ۷۵٫۹۰ مشهد ۱۰۵، یزد ۱۰۹ (کرمانشاه گرانترین وزابل ارزانترین شهرها)

پشم - پشم ناشور در اغلب نقاط در حال تنزل وباین شرح بوده‌است:

تهران ۴۲ گنبد ۳۷٫۷۵ زنجان ۴۸ اراک ۷۲ دامغان ۳۱ تبریز ۴۵ همدان ۴۷ کرمانشاه ۵۹ بروجرد ۵۲ اهواز ۳۹٫۵ کرمان ۷۰ زابل ۴۵ یزد ۵۰ (کرمان گرانترین دامغان ارزانترین شهرها)

گوشت - نرخ گوشت گوسفند بااستخوان در اغلب نقاط ثابت وباین شرح بوده‌است.

تهران ۴۳ گنبد ۴۵ زنجان ۳۶ اراک ۳۲ دامغان ۳۷ تبریز ۳۵ همدان ۳۸ کرمانشاه ۳۶٫۶ بروجرد ۳۵ اهواز ۵۰ کرمان ۳۴ زابل ۳۲ مشهد ۳۲ یزد ۳۷٫۵ (اهواز گرانترین زابل واراک ارزانترین شهرها)

برنج - نرخ برنج صدری در اغلب نقاط درحال ترقی وباین شرح بوده‌است:

تهران ۷۵ر۱۸ گنبد ۲۱ زنجان ۱۹ اراک ۲۳ دامغان ۵۰ر۲۰ تبریز ۲۵ همدان ۲۳ کرمانشاه ۲۲٫۶ بروجرد ۷۵ر۲۰ اهواز ۲۲ کرمان ۲۹ زابل ۲۶ مشهد ۲۳ یزد ۲۵ (کرمان گرانترین و زنجان ارزانترین شهرها)

حمل ونقل

رونق درخط تهران - مشهد

مسافرت وحمل ونقل درراه تهران - مشهد مجددا رونق پیدا کرده است زیرا ازهنگام بهره برداری ازراه آهن تهران - مشهد واستقبال مردم بمسافرت بوسیله راه آهن که سالها انتظار آنرا داشتند مسافرت بوسیله اتوبوس متوقف گردید.

ولی اکنون بواسطه کثرت مسافرین کارسرویس‌های اتوبوسرانی در این خط مجددا رونق پیدا کرده و هم اکنون روزانه ۷ دستگاه اتوبوس بنزوا توکار از تهران بمشهد وبالعکس رفت وآمد مینمایند وبهمین جهت نرخ کرایه مسافرت از تهران بمشهد باتوبوسهای بنزینه ۵۰۰ ریال وباتوکارهای معمولی به ۲۰۰ الی ۲۵۰ ریال افزایش یافته‌است وازآنطرف در حال حاضر کرایه مسافرت حدود ۲۵۰ الی ۳۰۰ ریال باتنز وحداکثر ۲۰۰ ریال باتوکارهای معمولی میباشد.

ضمنا روزانه ۱ هزار نفر مسافر باقطار درخط تهران - مشهد رفت وآمد مینمایند وبواسطه همین استقبال مردم وکثرت مسافرین بلیط راه آهن تهران - مشهد حدود یکهفته الی دهروز پیش فروش میگردد.

ترقی کرایه درخط اصفهان - شیراز

همچنین درخط تهران - اصفهان و شیراز نیز نسبت بگذشته فعالیت بیشتری دیده میشود وروزانه بیش از ۱۵ دستگاه اتوبوس دراین خط آمدورفت مینمایند.

نرخ کرایه مسافرت بنز تا شیراز ۵۰۰ ریال و تا اصفهان ۱۸۰ ریال و بوسیله اتوکارهای معمولی تا شیراز ۳۰۰ ریال وتا اصفهان ۱۴۰ ریال میباشد که ۱۵ درصد نسبت بماههای گذشته ترقی نموده‌است.

کارخانه تهیه کود شیمیائی

بمنظور تهیه کودهای شیمیائی اخیرا از طرف سازمان برنامه اقدام ساختمان و تهیه یک دستگاه آسیای ژاکوبسن مخصوص تهیه پودر تالک و رقیق کردن کود (دد.ت برای دفع آفات نباتی در کرج گردیده است.

آگهی تشکیل مجمع عمومی

باطلاع صاحبان سهام شرکت سهامی اقتصاد میرساند که جلسه فوق العاده شرکت در روز دوشنبه ۲۸ مرداد ۱۳۳۶ ساعت ۵ بعدازظهر در محل شرکت واقع درخیابان مولوی منعقد میگردد.

بمنظور تجدید نظر وتغییر ماده ۱۵ اساسنامه شرکت درباره تقلیل هیئت مدیره عضو علی البدل

آ - ۹۹۸۱

آگهی تاسیس شرکت دانته بامسئولیت محدود

بمنظور واردات وفروش روغن زیتون دانته وکالای مجاز شرکتی بنام شرکت دانته بامسئولیت محدود که سرمایه آن مبلغ یک ملیون ریال تعیین گردیده و در اختیار مدیران شرکت میباشد از تاریخ اول تیر ماه ۱۳۳۶ بمدت نامحدود در تهران بازار سرای امیر تشکیل گردیده و در تاریخ شانزدهم تیر ماه ۳۶ در دفتر ثبت شرکتهای داخلی بشماره ۵۶۹۳ بثبت رسیده بانوحشمت کهنیم و آقایان اسحق کهنیم و ابراهیم کهنیم و ناصر کهنیم اعضای هیئت مدیره میباشند که آقای ابراهیم کهنیم بسمت عامل انتخاب وکلیه اسناد مالی وغیرمالی ومزوات وتعهدات را دو نفر از سه نفر آقایان اسحق و ابراهیم کهنیم و بانوحشمت کهنیم بامهر شرکت متفقا امضاء خواهند نمود.

رئیس اداره ثبت شرکتها وعلائم واختراعات مهدی نراقی

آ - ۹۹۶۹

بر نادرفته — ۵۳۶

خودش هم طاقت نیاورد شیفته ونیم دیوانه، ازپله‌ها پائین دوید تا بسمتش برود ولی دست وبل دامنش را محکم گرفت واورا نگاهداشت. آمرانه گفت:

- کاری بکارشان نداشته باش!

- ولم کن احمق! ولم کن! اشلم است!

اما وبل دست بردار نبود. بآرامی گفت:

- ولی اینمردمگر شوهر ملاری نیست؟

خشمناک، درعین حال خوشحال، برگشت. نگاهی بروبل افکند دراعماق چشمان آرامش، نخوی میتوانست خطوط حقیقت ورقت ودلسوزی را ببیند.

(پایان جلد اول)

نیازمندیها و آگهی های کوچک

مستغلات

یکباب خانه

بمساحت یکصدوسی متر دارای پنج اطاق وبرق شهرداری واقع درخیابان شهباز مقابل استگاه ناصری کوی آشتیانیها بمبلغ سی هزارتومان بفروش میرسد طالبین بمغازه جنب همان خانه بقالی علی آقامراجعه نمایند.
آ ـ ۹۹۱۹ ۱ـ۲

تلفن شماره ۳

واگذارمیشود هرروزاز ساعت ٤ الی ٥ بعدازظهر شماره ۳۱۸۲۱ مراجعه شود
آ ـ ۹۹۸۷ ۱ـ۲

داروخانه فروشی

واقع درشمال شهر بقیمت نازل بعلت مسافرت بفروش میرسد. مقابل درب اندرون بنگاه داروئی برادران نوری افتخاری مراجعه شود.
۱ـ۳ آ ـ ۹۹۰۷

خانه فروشی ارزان

٥ اطاق برق آب لوله کشی تلفن ـ ٤٥٥٩١ بابنگاه ستاره ۳۷٤۳٤ مراجعه فرمایند آ ـ ۹۹۱۹

یکخانه درشمال شهر که ٤ اطاق کمتر نداشته باشد بابرق در مقابل چهل هزار تومان رهن تصرف مورد لزوم است
یك هتل درجه ۱ بفروش میرسد
یك ساختمان دارای ۳۰ اطاق باآب برق تلفن واگذار میشود
بیاساز فتوت اطاق ۳٦ تلفن ـ ۵۰۵۷۲ مراجعه شود
آ ـ ۱۳۷۹۲

برای اجاره یافروش

خانه ٤ طبقه مدرن درخیابان فردوسی نزدیك شاهرضا مناسب برای ادارات و بانکها وموسسات خارجی دارای ۲۲ اطاق باتمام لوازمات فرنگی دراختیار بازرگانی نیکلی خیابان شاهرضا جنب کالج محل خرید وفروش خانه واراضی املاك تلفن ٤۱۲۷۹ رجوع فرمائید آ ـ ۹۹۸۲

یك میلیون ریال

وجه نقد درمقابل مبیع معتبر دنده میشود وطالبین به تلفن شماره ۳٤۷۰۷ مراجعه فرمایند. آ ـ ۷۵۵۹ ۲ـ۲

یك فروشگاه مجهز

به برق ـ آب ـ تلفن وزیر زمین دارای صدمتر مربع مساحت خیابان بوذرجمهری مقابل کیتی نورد واگذار میشود بتلفن ۲٤۳٤٤ مراجعه فرمائید
آ ـ ۹۹۵۳

آگهی مزایده فروش زمین

شهرداری تهران بکقطعه زمین از اراضی متروکه واقع درخیابان ناصری غرب سلسبیل را بمشخصات زیر: بمساحت ۲۵ مترمربع باحداقل متر مربعی ٦٦۰ ریال ازطریق مزایده بوجه نقد باشرایط زیر بفروش میرساند:

۱ـ پیشنهاد دهندگان باید مبلغ ـ٫۸۲۵ ریال قبض سپرده صندوق شهرداری برای هرقطعه ضمیمه پیشنهاد خود بنمایند پیشنهادات فاقد سپرده و مشروط ومبهم وپیشنهاداتیکه بعداز مدت مقرر در آگهی برسد مطلقا ترتیب اثرداده نخواهد شد.

۲ـ طالبین باید پیشنهادهای خودرا تاساعت ده وتیم صبح روز شنبه ۲٦٫٥٫۳٦ صندوق کمیسیون مزایده های شهرداری تسلیم نمایند. پیشنهادهای واصله در همان روزساعت یازده در کمیسیون مزبور بازوخوانده خواهدشد. حضور پیشنهاد دهندگان یانماینده آنها درجلسه قرائت پیشنهادها آزاداست سپرده نفر اول ودوم تاانجام معامله مسترد نخواهد شد.

۳ـ درصورتیکه برنده مزایده پس از هفت روز از تاریخ رؤیت ابلاغ شهرداری ازپرداخت تمام بهای زمین نقداً و انجام معامله استنکاف نماید سپرده اوبسودشهرداری ضبط خواهد شد.

٤ـ شهرداری دررد وقبول هریك یا تمام پیشنهادها مختار است.

٥ـ هزینه آگهی و تنظیم سند در دفترخانه وهزینه های ثبتی وسایر عوارض متعلقه شهرداری بعهده خریدار است طالبین برای کسب اطلاع از وضعیت زمین وشرایط معامله میتوانند باداره املاك شهرداری مراجعه نمایند.
آ ـ ۱۳۷۵۲ **شهردار تهران**

استخدام میشود

استخدام کارگرزن

یکنفر کارگرزن که دارای حسن سابقه ومعرف وضامن معتبر باشد برای تصدی امور نظافت اطاقها استخدام میشود
خیابان لاله زار هتل رویال تلفن ۳۳۱٦۳
۱ـ۲ آ ـ ۹۹۱۵

دبیر انگلیسی لازم است

یك نفر بانو دونفر آقا برای تدریس انگلیسی نیازمندیم آموزشگاه خیام ـ خیابان سپه ـ تلفن ٤۷٤٦٥
آ ـ ۹۹۷۹

استخدام میشود

شرکت ماکادام باشخاص زیر بین نیازمند است:

۱ـ دونفر تکنیسین ودونفر کارمند دفتری برای کارگاه خارج ازمرکز که آشنائی کامل بزبان انگلیسی داشته باشند.

۲ ـ یك نفر سرمکانیك برای ماشین های دیزل

۳ ـ یك نفر حسابدار مجرب برای مرکز

٤ـ دونفر آشپز برای کارگاه

داوطلبان ازساعت ٤ تا ٦ بعد ازظهر مراجعه فرمایند.

نشانی ـ خیابان پهلوی مقابل کوچه وزیری تلفن ٤٥٥۰۲
آ ـ ۹۹۱۳ ۱ـ۳

آگهی فقدان سندمالکیت

آقای محمد امین معینی بموجب یکبرك استشهاد که شهود نیزحضورا دراین اداره ادای شهادت نموده اند مدعی است سندمالکیت ششدانك یکباب خانه دارای پلاك شماره ۱۹۸۵ واقعه دربخش ۱۵ شهرمهاباد خیابان پهلوی که در صفحه ٤۰۲ دفتر جلد پنجم املاك بخش ۱۵ مهاباد ز برثبت شماره ٥٤۲۰ درتاریخ ۱۳۱٦٫۱۰٫٦ خورشیدی بنام آقای کریم باقرزاده بیکری سدر ومع الواسطه بنراسر سند رسمی شماره ۲۸۳۷ و ۲۸۳۰ ـ ۲۹ و ۱۱ و ۲۸ دفتر اسنادرسمی شماره سه مهاباد مشارالیه انتقال قطعی یافته وبعدا مورد معاملات قطعی وملحق استرداد واقع نشده و پرونده ثبتی ودفتر املاك نیز حاکی از انجام معامله نیست د. ۲ و ۳ و ۱۳۳۳ در دفترخانه اسنادرسمی شماره سه مهاباد سرقت رفته است لذا برابر تبصره ۱۰ ماده ۱۲۰ آئین نامه قانون ثبت مراتب بدین وسیله آگهی میشود تاهر کس نسبت بملك مزبور مدعی انجام معامله ووجود سند مزبور نزدخود میباشد از تاریخ نشر اولین آگهی تایکماه بامراجعه باداره ثبت شهرستان مهاباد مدرك رسمی خودرا که مستند ادعااست ابراز نماید والاپس از انقضاء مدت مذکور وعدم وصول واخواهی نسبت صدورالمثنی بنام آقای محمدامین معینی اقدام خواهدشد این آگهی سه نوبت هرده روزیکنوبت منتشر میگردد.

رئیس ثبت شهرستان مهاباد
عطاالله سعیدی
تاریخ انتشار نوبت سوم ۹ مردادماه ۱۳۳٦
آ ـ ۱۰۲۰۸ ۳ـ۳

تقویم اطلاعات

۴ شنبه ۹ مرداد ماه ۱۳۳٦
« ۳ محرم ۱۳۷۷
« ۳۱ ژوئیه ۱۹۵۷
اذان صبح: ساعت ۳٫۳۰ دقیقه
طلوع آفتاب ساعت ۵٫۱۰ دقیقه
غروب آفتاب ساعت ۱۹٫۳۰ «

بهای اشتراك

شهرستانها
یکساله ٦۰۰ ریال ٦ ماهه ۳۲۰ ریال
۳ ماهه ۱٦۰ ریال
خارجه:
یکساله ۸۰۰ ریال ٦ ماهه ٤٥۰

برای اجاره باخرید وفروش
خانه ـ آپارتمان ـ باغ
درهر نقطه شهر ـ شمیران ـ کرج به شعبه تهیه مسکن مؤسسه «خانه سیاح» شمال غرب میدان ۲٤ اسفند تلفن ٤۱۷٤۷ مراجعه فرمائید
آ ـ ۹۸٤۳ ۱ـ٤

اگهیهای کوچك متفرقه

قرص مخمر آبجو فیلیپس را

(برای کمبود مواد غذائی و تقویت عمومی بدن) ازداروئی بهنام خیابان ناصر خسرو تلفن ٥۲٥۳٦ یا شرکت سهامی آبادخیابان قوام السلطنه تلفن ٤٤۱۱۰ خریداری فرمائید
آ ـ ۱۳٦٦٤ ۲ـ۲۰

فانوس حشره کش بهب دنیای حشرات

توضیحات بیشتر از نمایندگان زیر سئوال فرمائید

مرکز پخش برای تمام ایران
محمدرضا کریم یاسرای
حاجب الدوله تلفن ۳٤۱۳۹
خرمشهر ـ بازارسیف فروشگاه آقای شکرانی
آبادان ـ خیابان امیر کبیر حاج ـ ابراهیمی
اهواز ـ حاج عبدالکریم کوچك
قم ـ جنب مهمانخانه ارم
کرمان ـ بازارو کیل زنگی آبادی
مشهد ـ سرای بانك تجارتخانه حسین ـ زاده
رشت ـ خیابان سپه بلورمرکزی،
پهلوی ـ قلی زاده
بیرجند ـ سرای میلیه تجارتخانه حاجی مصطفی گلابی
دماوند ـ آقای قاسم مستقدائی
ابهر انکی ـ آقای اصغر اشتری
کرمسار ـ فروشگاه آقای کشتائی
اراك ـ خیابان امیر کبیر فروشگاه برادران رحیمی
اصفهان ـ بازارآخوان بلورفروش
شیراز ـ تیمچه ماجدی تجارتخانه چیت ساز
ملایر ـ بازارخان محمدولی رشدی
مراغه ـ خیابان خواجه نصیر محسن آشتیانی
آگهی مصور
آ ـ ۱۳۸۰۰

بشارت بعکاسان

واستودیوهای فیلمبرداری و رادیولوژی کلیه دواجات ظهوروثبوت فیلم وکاغذدوای تضعیف وتقویت ودوای پاك کردن فیلم وبرق عکس کارخانه یتمنال آلمان رسد
شرکت نیالاتلفن ۳۸٤۲٦
آ ـ ۱۳٤۲٦ ۲ـ۱۰

اغذیه فروشی شهرزاد

یوسف آباد ـ خیابان پهلوی روبروی باجه بانکملی ـ تمیزوارزان
۱ـ۳ آ ـ ۹۹٤۳

هفده سال بواسطه فرورفتن میخ درپایم دررنج بودم عملهای جراحی متعدد وموثر واقع نشد وبامراجعه بجناب آقای دکتر محمدحسین ذوالنصر جراح بیمارستان رازی وبیمه ازعذاب خلاص وبهبودی حاصل کردم ازاولیای محترم امورتشویق ایشان استدعا مینمایم
پاسبان گمرك ـ رجبعلی تعمیری
آ ـ ۹۹٦٥

زبان آلمانی

رادر کوتاه ترین مدت توسط دکتر کیانی دبیر زبان مدرسه آلمانها بیاموزید نشانی خیابان بهار کوچه وارسته تلفن ۳۳۱۰۹
آ ـ ۹۹٦۷

ازهوا و غذای خوب

هتل ساوی دربند
استفاده فرمائید
تلفن ۸٤٥۷۷
آ ـ ۱۳۷۹۰ ـ۱ـ

فروش اتومبیل

یکدستگاه اتومبیل رنو

مدل ٥٦ نمره نشده بفروش میرسد طالبین بتلفن ۲۷٦٦۷ مراجعه فرمائید
آ ـ ۱۳۷۹٤

یك کلاس مبتدی آلمانی در **کاخ دانش** تشکیل و نام نویسی میشود نادری چهارراه اسلامبول
آ ـ ۱۳۸۳۲

پابلوم کاملترین غذای کودکان

در ۵ فورمول مختلف
۱ RICE CEREAL
۲ MIXED CEREAL
۳ OATMEAL
٤ BARLEY
٥ HIGH PROTEIN
برای استفاده ازانواع پابلوم باپزشك خانواده مشورت فرمائید
شرکت سهامی پرورش تلفن ۳۲۱٤۰
آ ـ ۱۳۸٤٦ (کانون طوطی)

آگهی ثبت گل

تعقیب آگهی شماره ۱۳٦، ۱۷٫۹۷٤، ۱٫۱۷، ۳٦ باطلاع عموم میرساند طبق تصمیم متخذه اداره کل انتشارات ورادیو از این تاریخ آگهیهای ثبتی الکو درزیر روزنامه بروجرد چاپ بروجرد و آگهیهای ثبتی شوشتر در روزنامه ندای حق چاپ تهران درج و انتشارخواهد یافت علاقمندان بروزنامه های مذکور مراجعه و کسب اطلاع فرمایند

ازطرف مدیر کل ثبت
غلامرضا فولادوند
آ ـ ۱۳۸٥٦

هندی راده مرتاض

کف بین روانشناس خیابان نادری مقابل دیوار سفارت انگلیس ـ طبقه فوقانی
آ ـ ۱۲۷۸ ۲ـ٥

پزشکان

دکتر جعفر رحمانی

متخصص امراض اعصاب وروح از دانشگاه لندن معالجه غش سکته فلج رعشه، سردرد سیاتیك، ضعف اعصاب هیجان روحی، بیخوابی ترك تریاك و مخدرات وغیره خیابان پهلوی بالاتراز چهارراه امیراکرم کاشی ۱۷٥۸

پذیرائی صبح وعصر
بیماریهای داخلی ومقاربتی
ناصرخسرو مقابل دارائی دکتر جانفزا

کشیك پزشکان

آقای دکتر رئیسی خیابان یوسف آباد کوی هاتف
آقای دکتر منصور فروزان خیابان ژاله استگاه بهنام

توبوبو

منسوجات اعلا

Toyobo
TOYOTEX

کنترل دقیق کارخانه توبوبو در تهیه ومرغوبیت پارچه های پشمی توبوتکس سبب معروفیت آن در دنیاشده وروز بروز بیشتر مورد توجه اشخاص باسلیقه وصرفه جو واقع میشود.

کارخانه توبوبو همچنین سازنده منسوجات نخی ازدهاشان معروف میباشد.

آ ـ ۱۳۸۳۸

برنامه رادیو دهلی

بخش فارسی آل ایندیا رادیو

روز پنجشنبه دهم مرداد

برنامه صبح ۱۵ ـ ۱۷ اخبار
امواج دومتر که تاه در ردیف ۱۳ و ۱٦ متر برابر با ۷۰ ۲۱ و ۱۷۸۳ میکاسیکل درثانیه برنامه
برنامه شب ۵۰ ـ ۱۹ قطعاتی ازرامامین ۲۰ اخبار ۱۰ ـ ۲۰ پولتین بازرگانی ۱۵ ـ ۲۰ برنامه مذهبی.
امواج دومتر کوتاه در ردیف ۱٦ و ۱۹ متر برابر با ٦، ۱۷ و ۱۲۵ و ۱۵ میکاسیکل درثانیه

بخش فارسی آل ایندیا رادیو

روز جمعه یازدهم

برنامه صبح ۱۵ ـ ۱۷ اخبار
امواج دومتر که تاه در ردیف ۱۳ و ۱٦ متر برابر با ۷۰ و ۲۱ و ۸۳ و ۱۷ میکاسیکل درثانیه
برنامه شب ٥٦ ـ ۱۹ برنامه خردسالان ۲۰ اخبار ۱۰ ـ ۲۰ بررسی وقایع جاری ۲۰ ـ ۲۰ برنامه مذهبی
امواج دومتر کوتاه در ردیف ۱٦ و ۱۹ متر برابر با ٧٦ و ۱۷ و ۱۲۵ و ۱۵ میکاسیکل درثانیه

نوزاد

خداوند بانو شربفه و آقای تقی میراسماعیلی دختری عنایت فرمود.
☼☼☼
آقای اصغر هاشمی وبانو دارای پسری شدند.

گمشده ـ پیدا شده

گمشده

یك دختر دهساله بنام صغرا دختر حسن یوسفی دامغانی امدربه کوچه قلعه وزیر مفقود شده به تلفن ۵۰۰۷۷ مراجعه ومژدگانی دریافت دارد
آ ـ ۱۳۸۲۲

پست هوائی خارجه

شنبه: فرانسه ـ چك ـ آلمان ـ آمریکا ترکیه ـ هلند ـ بلژیك
یکشنبه: امریکا ـ آلمان ـ سوئیس سوئد ـ عراق ـ بغداد ـ انگلستان اطریش.
دوشنبه: هندوستان ـ پاکستان
سه شنبه فرانسه ـ بلژیك ـ ترکیه اسرائیل ـ آمریکای جنوبی ـ ژاپن ـ بغداد ـ مصر ـ لبنان ـ اطریش ـ انگلستان آلمان ـ چك ـ هلند
چهارشنبه: ژاپن ـ کویت ـ افغانستان یونان،
پنجشنبه ـ فرانسه ـ آمریکا ـ آلمان ـ بغداد ـ مصر ـ لبنان ـ سوئیس ـ سوئد ـ عراق ـ هندوستان ـ پاکستان

جای اداره خیابان خیام چاپخانه اطلاعات
صاحب امتیاز و مدیر مسئول عباس مسعودی

امشب بکدام سینما میروید

سینماهای درجه اول

سینما ایران زمستانی

کارآگاه مهتاب (محصول فرانسه) ـ باشتراك فرناندل ـ ناطق فرانسه ـ شروع ۱۰ صبح، ٤ وربع، ٦ ونیم، ۸ وسه ربع بعد ازظهر ـ تلفن ۳٦۳٥٤ (شب ۲ نمایش)

سینما ایران تابستانی

هفت عروس برای هفت برادر (مترو گلدوین مایر ـ سینماسکوپ ـ رنگی) باشتراك: هوارد کیل، جین پاول (تکراری) شروع ۷ ونیم، ۱۰ بعد از ظهر ـ تلفن ٦٦۳٥٤ (شب ۳ نمایش)

سینما پارك

چندرکانتا (محصول هند) شروع ٤ ونیم ٦ ونیم، ۸ ونیم بعدازظهر تلفن ۳٥۰٤۷

سینما پلازا

مردان جسور (آرك ۱۰ و رادیو) ـ باشتراك: رابرت میچم، سوزان هیوارد، آرتور کندی ـ شروع ۳، ٥، ۷، ۹ بعداز ظهر ـ تلفن ٤٤۲٥٥ (شب ۷ نمایش)

سینما تهران

ارثیه خونین (ربیاملیك ـ رنگی) باشتراك: جان درك، جون ابوانس ـ شروع ٤ ونیم، ٦ ونیم، ۸ ونیم بعدازظهر درسالن تابستانی ۷ ونیم، ۹ ونیم بعدازظهر ـ تلفن ۳۸۱٦٥ (شب ٤ نمایش)

تراس سینمادیانا

کوچولوی قلابی (پارامونت وستاو نزیون نگی) باشتراك: دین مارتین وجری لوئیس دانیالین ـ شروع ۷ ونیم ۹ ونیم بعدازظهر تلفن ٤۲۰۱۰ (شب ۱٤ نمایش)

تراس سینما کریستال

تقدیر (محصول فرانسه و آلمان) باشتراك سیمون سیمون میشل اوکلر ـ ناطق فرانسه شروع: ۷ ونیم، ۹ ونیم بعدازظهر، تلفن ۳۷٦۷٥ (شب ۲ نمایش)

سینمادنیا

دلیران غرب (فوکس قرن بیستم) ـ باشتراك: مورین اوهارا، ژرژ مونتگمری شروع ٤ ونیم، ٦ ونیم، ۸ ونیم بعدازظهر تلفن ۳۳۸۱٦ (شب ٤ نمایش)

سینما دیانا

نیرنگ خبرنگار (بونیو رسال انتر ناشنال) باشتراك: هوارد داف، پگی دو ـ (تکراری) ـ شروع ٤ ونیم، ٦ ونیم، ۸ ونیم بعدازظهر ـ تلفن ٤۲۰۱۰ (شب ٤ نمایش)

سینمارکس ـ سینماری

انتقام ارواح (محصول ایتالیا) ـ باشتراك سیلوانا پامپانینی ـ شروع در کس ۱۰ صبح، ۲ ونیم، ٤ ونیم ٦ ونیم، ۸ ونیم بعداز ظهر ـ تلفن ۳٤۱٦۹ ـ دردری ۷ ونیم، ۹ ونیم بعداز ظهر (شب ۳ نمایش)

سینما سعدی

دو کودك (محصول انگلستان ـ رنگی) باشتراك وارنر آلیسر، کنستانس کامینگز ـ شروع ۱۰ ونیم صبح، ۲ ونیم، ٤ ونیم ٦ ونیم، ۸ ونیم بعدازظهر ـ تلفن ۳٦٤٦۸ (شب ۱۱ نمایش)

سینما کریستال

کازینو (آر.ك.او رادیو) باشتراك ویکتور ماتیور، تری مور شروع ٥، ۷، ۹ بعدازظهر ـ تلفن ۳۷٦۷٥ (شب ۱۰ نمایش)

سینما رویال

شخص وحشتناك (بونایتد آرتیست) باشتراك رابرت شین، جوسر تری شروع ۱۰ ونیم صبح، ۳، ٥، ۷، ۹ بعدازظهر (شب ٤ نمایش)

سینمامترو پل

نقاب دارسرخ (محصول ایتالیا) ـ باشتراك شروع ۸ بعدازظهر

فرانك لابتمور، ماریا فیور ـ دوبله بفارسی شروع ۲ ونیم، ٤ ونیم، ٦ ونیم، ۷ ونیم بعداز ازظهر ـ تلفن ۳۹٤۱۰ (شب ۹ نمایش)

سینما مولن روژ

جابی کانچو (بونایتد آرتیست) ـ باشتراك: فرانك سیناترا ـ شروع ٥، ۹ بعد ازظهر ـ تلفن ۳۸۷٦٥ (شب ۳ نمایش)

سینماهمای

جنگل سوزان (پارامونت ـ رنگی) ـ باشتراك جان پین ـ شروع ٤ ونیم، ٦ ونیم ۸ ونیم بعدازظهر ـ تلفن ٤۲۱٦۹ (شب ۲ نمایش)

سینماهای درجه دوم وسوم

سینما آپادانا

مستشار جزیره (ابرناقیلم) باشتراك صادق بهرامی (تکراری) شروع ٥ ونیم ۷ ونیم بعدازظهر.

سینما برلیان

انتقام (لوکس فیلم) ـ باشتراك: سیلوانا منگانو، آمدئو نازاری ـ (تکراری) ـ شروع ٤ ونیم، ٦ ونیم، ۸ ونیم بعدازظهر ـ تلفن ۳۳٥۳٥

سینما پردیس

کوچولوی قلابی (پارامونت وستاو نزیون نگی) ـ باشتراك: دین مارتین وجری لوئیس شروع ۱۰ ونیم صبح، ۲٫٥، ٤٫٥، ٦٫٥، ۸ ونیم بعدازظهر

سینما تابان

روبن هود یادزد شمشیر باز ـ شروع ۲ ونیم، ٤ ونیم، ٦ ونیم، ۸ ونیم بعد ازظهر

سینما تاج

سیمبا (آرتورراك ـ رنگی) باشتراك دیرك بوگارد، وبرجیتیامك کنا ـ (تکراری) شروع: ٤ ونیم، ٦ ونیم، ۸ ونیم بعدازظهر ـ تلفن ۳۳۰٦٤

سینمافردوسی

آه (محصول هند) ـ باشتراك راج کاپور نرگس ـ (تکراری) شروع: ٤ ونیم، ٦ ونیم، ۸ ونیم بعدازظهر

سینما فری

بوسه مادر (عصر طلائی) باشتراك شهلا مهدوی (تکراری) شروع ٤ ونیم، ٦ ونیم، ۸ ونیم بعداز ظهر

سینما خورشید نو

آهنك عشق (محصول مصر) باشتراك: فریدالاطرش شروع ۱۰ صبح ۲، ٥٫٤، ٦٫٥، ۸٫٥

سینماسیلوانا

دزدهمسر (محصول مصر) دوبله فارسی شروع ٤، ٦، ۸ بعدازظهر.

سینماشهناز

دزدبغداد (محصول هند) شروع ۲ ونیم ٤ ونیم، ٦ ونیم، ۷ ونیم بعدازظهر

سینمامیهن

آقای ٤۲۰ (محصول هند ـ تکراری) شروع ٤، ٦، ۸ بعدازظهر

سینمامراد

یوسف وزلیخا ـ باشتراك: مهدوی شهر ۲٫٥۰، ٤٫٥۰، ٦٫٥، ۸٫٥

تئاترها

تئاتر تهران تابستانی

پروفسور سوسول ـ باشتراك حدت ـ سارنك ـ ملك مطیعی ـ شروع ۸٫٥ بعدازظهر تلفن ۳۷۳٥۱

تاتر پارس

قسمت ـ باشتراك: تفکری ـ ظهوری

پست هوائی داخله

شنبه آبادان ـ اصفهان ـ اهواز مشهد ـ شیراز
یکشنبه اصفهان آبادان ـ شیراز اهواز ـ مشهد
دوشنبه آبادان ـ اصفهان ـ اهواز شیراز ـ کرمان ـ زاهدان
سه شنبه ـ اصفهان ـ آبادان ـ شیراز بوشهر ـ همدان ـ کرمانشاه
چهارشنبه اصفهان ـ آبادان شیراز ـ اهواز ـ مشهد
پنجشنبه ـ آبادان ـ اصفهان اهواز ـ شیراز ـ مشهد ـ یزد کرمان ـ زاهدان.
جمعه ـ اصفهان ـ آبادان ـ شیراز اهواز

پستهای زمینی خارجه

یکشنبه: ترکیه ـ ارض روم
دوشنبه: آلمان ـ انگلس ـ عراق ـ امریکا ـ فرانسه
سه شنبه: سوئس ـ ایتالیا ـ سوریه ـ مصر بلژیك ـ ترکیه ـ لهستان ـ چکوسلواکی هلند ـ سوئد ـ مسکو
چهارشنبه: افغانستان ـ هند ـ پاکستان ـ ژاپن
پنجشنبه: آلمان ـ عراق

شماره جدید تلفن های آتش نشانی
٤٤٤٤٣ و ٤٤٤٤٤

آ ـ ۱۳۸۱۲

بسکتبال اروپای امروز

درمسابقات باسکتبال قهرمانی اروپا که چندی پیش درشهرصوفیه انجام گرفت ۱۶ تیم‌ملی‌شرکت کردودرنتیجه تیم‌ملی‌باسکتبال شوروی به‌قهرمانی باسکتبال اروپارسید ،

مطلعین باسکتبال اروپا پس‌از مسابقات قهرمانی درباره ارزش تیمهای باسکتبال اروپا قامفرسائی کرده وتقریباً بنتیجه‌زیررسیدند :

تیم شوروی

شوروبهاچهارسال‌است که ازعوامل برتری‌باسکتبال امریکا الهام گرفته وسعی‌دارند باسکتبال خودرا به‌روش باسکتبال امریکا تطبیق‌دهند • بدین منظور بطورمتوالی افراد تیم‌ملی‌خودرا عوض‌میکنند•

مسابقات قهرمانی اروپا بخوبی‌نشان‌داده‌است که‌هنوزخیلی‌زوداست که باسکتبال شوروی باباسکتبال امریکا رقابت کند . بااین اوصاف پیشرفت باسکتبال‌شوروی درآینده بسیارمحسوس خواهدبود

تیم بلغارستان

برای‌مسابقات قهرمانی‌خوب آماده شده‌بودند . ازلحاظ‌نفس فوق‌العاده هستند ولی‌درمقابل‌حریف قوی‌مردد میباشند

تیم‌چکسلواکی

بدشانسترین تیم‌مسابقات‌قهرمانی‌بود . درمقابل‌چك‌اسلواکی درآخرین ثانیه‌مغلوب‌شدند • اگر وقت‌نگهدار اشتباه‌نکرده‌بود درمقابل تیم شوروی پیروزبودند • قهرمان واقعی مسابقات تیم‌چك‌اسلواکی‌بود

تیم مجارستان

قهرمانان سال۱۹۵۵ دراین‌مسابقات خیلی‌چیزها ازست‌داده‌بود• فورم وروحیه‌نداشتند دراین‌شرائط‌بالطبع کاری‌ازآنهاساخته‌نبود.

تیم‌رومانی

بازیکنهای‌خوب دارند ولی‌هنوز به‌بازی دسته‌جمعی عادت‌نکردند•از طرف‌دیگر سرپرستی‌تیم نیزبسیارنقص‌داشت •

تیم یوگسلاوی

روش‌معین‌ندارند.فاقداستقراربازی‌میباشند. درمقابل تیمهای لهستان‌و فرانسه‌شانس‌باز آنهابود.

تیم لهستان

مطابق‌ارزش‌خودبازی‌میکرد•در مقابل تیم‌شوروی جلب توجه کرد•

تیم فرانسه

اکثر بازیکنان تیم‌فرانسه دیگر بدرد باسکتبال نمی‌خوردند•مربی «بوسنل» نیزاعتراف‌میکرد که بایدافراد تیم‌فرانسه باجوانان‌تعوض‌شود.فقط سه‌نفربازیکن باارزش‌داشتند.

تیم ترکیه

نسبت سالهای گذشته خیلی‌پیشرفت کرده بود• در قرعه کشی با بدشانسی مواجه شدمو درمقابل تیمهای نیرومندقرارگرفتند• درسری دوم ازتیمهای آلبانی- اسکاتلندساترش- بلژیك-آلمان- فنلاندو ایتالیابردند وبرتبه سومی‌نائل‌شدند•

تیم ایتالیا

درمقابل فرانسه درآخرین‌ثانیه باخت‌وتوانست مسابقات‌قینال‌داخل شود• ازلحاظ‌انفرادی‌شبیه باسکتبالیستهای آمریکابودندولی دربازی دسته جمعی‌هیچوجه موفق‌نشدند•

پایان اردوی کمك راهنمایان کوهنوردی

چندروز قبل‌ازطرف فدراسیون کوهنوردی کشور اردوئی جهت‌تعلیم کمك‌راهنمایان کوهنوردی‌تهران و شهرستانها باشرکت۲۸نفر از ۱۲ باشگاه ومربیان شهرستانها تشکیل گردید این‌اردو چهاردەروز بطول انجامید.

دراین‌اردو آقای (رحیم بدر) کوهنورد باشگاه تهران درمیان‌کلیه باشگاهها و شهرستانها شاگرداول شناخته‌شد وبانوحکیمی‌نیز اولین‌بانوی ایرانی عضوباشگاه تهران‌نیز موفق گردید دراین‌اردوشرکت نموده‌ودرین کلاس موفق‌شود.

باشگاه ورزشی‌تهران بمنظورتشویق ازاین‌دو کوهنورد که کلاس کمك راهنمایان کوهنوردی را بپایان رسانیدند بهریك ازنامبردگان‌یکعددکاپ نفرماهداء نمود.

کمك بسیل زدگان

همانطور که قبلادرستون وزرشی مطالعه نموده‌اند انجمن‌ملی تربیت بدنی ایران‌طی بخشنامه‌ای کلیه باشگاهها وشهرستانها بمنظور کمك‌بزلزله زدگان‌شمال تشویق‌نموده‌بود بدین‌منظور انجمن‌تربیت بدنی‌چالوس مبلغ ۶۴۲۴۹ریال که‌مبلغ ۳۵۳۰۴ریال آن‌بطورجنسی‌وبقیه‌آن‌وجه‌نقد میباشد.

همچنین ازطرف ورزشکاران ورزشخانه سعدی تهران مبلغ ۳۰۰۰ریال بزلزله زدگان کمك‌شده است‌ومبالغ فوق‌بحساب شیروخورشیدسرخ‌ایران منظوروپرداخت گردیده است.

جشن پانزدهمین‌سال باشگاه ورزشی‌شاهین

ساعت ۵ بعدازظهرروزپنجشنبه سوم‌تیرماه مراسم‌جشن پانزدهمین‌سال باشگاه ورزشی‌شاهین باحضورعده کثیری‌ازورزشکاران درمنظر به‌انجام گردید.

ابتداآقای دکتراکرامی‌مدیر باشگاه بکلیه مدعوین‌خیرمقدم گفت و ازفداکاریهای‌افرادباشگاه که دراین‌چندساله ازهیچ نوع کمك‌بباشگاه دریغ ننموده بودنداظهارتشکروقدردانی‌نمودسپس‌مسابقه‌فوتبال‌بین‌تیم‌دسته‌یك‌فوتبال‌و دسته۲ باشگاه شاهین‌انجام گردید•

ساعت۵ر۷ بعدازظهرجشن باشگاه ورزشی‌شاهین‌بااجرای چندین‌برنامه ورزشی‌دیگر درمیان‌فریادهای‌شادی‌خاتمه یافت.

تیم فنلاند

چندبازیکن‌فنی‌داشتند. ولی‌دیگران شوتهای ضعیف وبادفاع متزلزل باخت‌تیم‌را فراهم میکردند.

تیم آلمان

ازامکانات‌فراوان استفاده کرده وبسرعت پیش‌میروند.

درمسابقات آینده‌رقیب سرسخت خواهندشد•

تیم بلژیك

بااستعدادهستند ولی‌نقواعدجدیدباسکتبال آشنائی‌ندارند

تیم‌اتریش

زیرنظر یك‌مربی کاردان آمریکائی تمرین میکنند. هنوزکم تجربه هستند .

چون‌مربی امریکائی ونزانداده‌بودندازاین‌جهت تیم‌اتریش بدون‌مربی درمسابقات حضورداشت•

تیم‌اسکاتلند

بااینکه هیچگونه ادعائی نداشتند بااین‌اوصاف خوب ومردانه دفاع کردند .درباسکتبال سوابق‌زیاد ندارندتیم اسکاتلند روزبروزدرحال‌پیشرفت است•

تیم آلبانی

نه‌روش‌معین داشتند ونه‌فنی‌بودند. همه‌باختند ودرنتیجه درتقسیم‌بندی تیم‌آخرشدند.

مشت‌زنی در المپیادها

ورزش‌مشت‌زنی‌درالمپیاد۱۹۲۰ آنورس‌رسما جزوبرنامه‌بازیهای المپیك قرارگرفت ولی درالمپیاد۱۹۰۴سن‌لوئیز ۴۴مشت‌زن‌امریکائی‌ودرالمپیاد۱۹۰۸ لندن‌نیز ازچهار کشور(انگلیس ۳۲-فرانسه۷-دانمارك۲-اتریش۱) جمعا ۴۲ مشت‌زن‌بطورنمایشی حضوربیدا کردند

آمار کلی شرکت کنندگان

۱۹۰۴-	سن لوئیز	۱ کشور	۴۴نفر
۱۹۰۸-	لندن	۴ »	۴۲ »
۱۹۲۰-	آنورس	۱۲ »	۱۱۸ »
۱۹۲۴-	پاریس	۲۷ »	۱۸۲ »
۱۹۲۸-	آمستردام	۲۸ »	۱۴۰ »
۱۹۳۲-	لوس آنجلس	۱۸ »	۸۵ »
۱۹۳۶-	برلین	۳۱ »	۱۷۹ »
۱۹۴۸-	لندن	۳۹ »	۲۰۳ »
۱۹۵۲-	هلسینکی	۴۴ »	۲۹۶ »
۱۹۵۶-	بلورن	۳۱ »	۱۶۹ »

وزن اول

۱۹۰۴-	فینگان امریکا	۷ نفر
۱۹۲۰-	زنارو »	۱۶ »
۱۹۲۴-	لامارما »	۱۹ »
۱۹۲۸-	کوچسیس مجارستان	۱۹ »
۱۹۳۲-	آنکس »	۱۲ »
۱۹۳۶-	کابزر آلمان	۲۵ »
۱۹۴۸-	پرز آرژانتین	۲۶ »
۱۹۵۲-	بروکس امریکا	۲۸ »
۱۹۵۶-	سینکس انگلستان	۱۹ »

وزن‌دوم

۱۹۰۴	کرك امریکا	۶نفر
۱۹۰۸	توماس انگلیس	۶نفر
۱۹۲۰	والسکر افریقای‌جنوبی	۱۵ »
۱۹۲۴	سمت »	۲۱ »
۱۹۲۸	ناماکنینی ایتالیا	۱۸»
۱۹۳۷	کیوین کانادا	۱۰ »
۱۹۳۶	سرکو ایتالیا	۲۴ »
۱۹۴۸	سزیك مجارستان	۳۰ »
۱۹۵۲	هاماالاین فنلاند	۱۴ »
۱۹۵۶	بهرند آلمان	۲۰ »

ورن سوم

۱۹۰۴	کرك آمریکا	۵ »
۱۹۰۸	گون انگلستان	۸ »
۱۹۲۰	فرتش فرانسه	۱۷»
۱۹۲۴	فیلدس امریکا	۲۴ »
۱۹۲۸	کلاورن هلند	۱۸ »
۱۹۳۲	ریلدو آرژانتین	۱۰ »
۱۹۳۶	کازانوا »	۲۵ »
۱۹۴۸	فرمنتی ایتالیا	۳۰ »
۱۹۵۲	زاشارا چك اسلواکی	-
۱۹۵۶	سافراتو شوروی	۲۱ »

ورن‌چهارم

۱۹۰۴	سینگر امریکا	۸ »
۱۹۰۸	کراس انگلیس	۱۲ »
۱۹۲۰	موسبرك امریکا	۱۶ »
۱۹۲۴	فیلسن دانمارك	۳۰ »
۱۹۲۸	ارلاندی ایتالیا	۲۴ »
۱۹۳۲	سنتونس افریقای‌جنوبی	۱۳ »
۱۹۳۶	هارانگی مجارستان	۲۶ »
۱۹۴۸	دریر افریقای‌جنوبی	۲۸ »
۱۹۵۲	مولوکنس ایتالیا	۲۲ »
۱۹۵۶	مك‌ناگارت انگلیس	۱۹ »

قهرمانان پرورش اندام ایران درمسابقات جهانی شرکت خواهندکرد

فدراسیون وزنه‌برداری‌ایران طی‌بخشنامه‌ای بکلیه‌استانهاوشهرستانهای کشورابلاغ نموده‌است چون‌مسابقات انتخابی‌پرورش‌اندام جهت شرکت در مسابقات‌جهانی‌درنیمه دوم آبانماه سال۳۶ درتهران انجام میگردد لذا کلیه شهرستانهای‌شرکت کننده بایستی‌قهرمان‌شرکت کننده خودرا تا صبح روز چهارشنبه دهم‌مهرماه بدفتر فدراسیون وزنه برداری کشور معرفی‌نمایند• ومسابقه پرورش‌اندام روزپنجشنبه۱۱مهرماه بین‌شرکت کنندگان انجام ودو نفربرای‌شرکت درمسابقات‌جهانی‌انتخاب خواهندشد•

مقررات مسابقه

۱- برای‌نمایش‌دسته‌جمعی‌شرکت کنندگان‌امتیازی‌داده نمیشود.

۲- نمایش‌انفرادی‌ازجلو- عقب- پهلوازصفرتابیست امتیازدادەمیشود. کنترل‌عضله‌هاوگرفتن‌هرگونه وضع تصنعی‌ممنوع‌است هرورزشکاری ازاین قانون‌تخلف‌نمایدازمسابقه اخراج‌خواهدشد•

۳- گرفتن‌وضع تصنعی‌مجازمجموعاًمدت حداکثریکدقیقه وحداکثر مدت هروضع‌تصنع دوثانیه میباشد وازصفرتاده امتیازداده خواهدشد•

۴- برای‌حرکات زمینی که شامل‌بالانس روی‌دست ویك جهش‌طرف جلوباشدازصفرتاه امتیازداده خواهدشد•

۵- شرکت کنندگان فقط دریك‌کاتگوری‌طبقه‌بندی‌خواهندشد•

خریداران رادیوهای اتومبیل توجه نمایند

رادیو اتومبیل تمام اتوماتیك

دوموج ۶ و ۱۲ ولت آلمانی از

محصولات R.F.T واردشد

مرکزپخش: خیابان شاهرضا- پیچ شمیران- مغازه جی. اِم

نمایندگی محصولات R.F.T درایران- شرکت سهامی پخش رادیو خیابان فردوسی ساختمان اسپنی

آ-۱۳۷۶۶

مغازه پیرایش تهیه کننده انواع لباس وپوشاك فصلی علاقمندان ومشتریان محترم‌خود رابتماشای انواع طرحهاو رنگهای مختلف لباسهای نابستانی فرنج‌شلوار مردانه وپسرانه دعوت ینماید• مغازه

پیرایش اول لاله‌زار

آ-۱۳۷۷۲

سلیدا

ساعت درجه اول سوئیس

SOLIDA

آ-۱۳۷۹۸

مرشی

بهترین آکوردئون ایتالیائی با سوردین و ویبراسیون واردشد

برای دیدن مدلهای مختلف مرشی به مغازه آلپ خیابان نادری تلفن ۴۶۸۱۷ مراجعه فرمائید

MORESCHI

آ-۱۳۸۳۴

خودکارجدید پارکر

NEW PARKER BALLPOINT

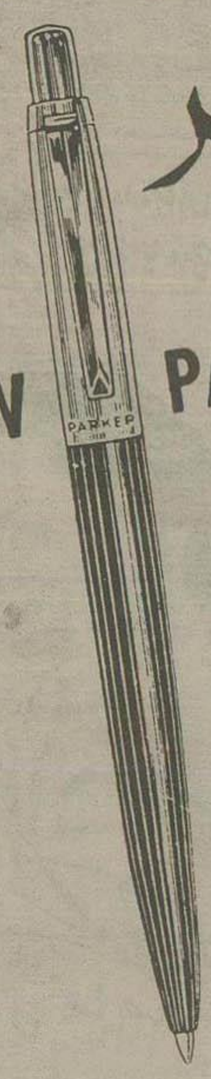

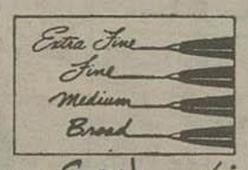

خودکارجدید پارکر چهار نمره تفاوت ساخته تا هرکدام آنرا شما ترجیح میدهید انتخاب کنید .

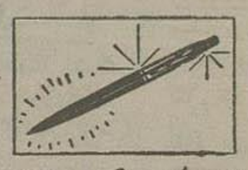

خودکارجدید پارکر جدید تنها خودکاری است که بدنه آن غیرقابل شکست بوده وخراش برنمیدارد .

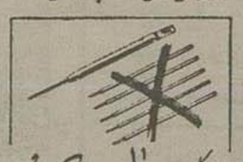

خودکارجدید پارکر ۵ برابرخودکارمعمولی کارمیکند . این حقیقتی است که درعمل بتجربه رسیده است

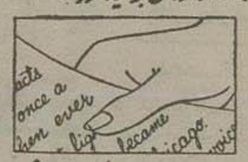

خودکارجدید پارکر براحتی وروانی بمحض تماس باکاغذ می نویسد .

یگانه خودکاریکه برای امضای اسناد بانکی ازآن میتوان استفاده کرد

Parker Pen Company,
London, England. Janesville Wis., U.S.A. Toronto, Canada.

شرقی

آ-۱۳۸۰۸

اردن

محاکمه متهمین بتوطئه برضد ملك حسین ادامه دارد ـ یکی از شهود گفت:

فرمان دستگیری و اعدام پادشاه بمن داده شده بود

قرار بود درصورت مداخله عراق قوای شوروی آنکشوررا اشغال کند

عمان ـ محاکمه ۱۴ نفرمتهمین به توطئه در اردن دریك دادگاه نظامی ادامه دارد.

ادعانامه ۱۴ نفر فوقرامتهم ساخته بود که تصمیم بقتل پادشاه وسقوطرژیم کنونی گرفته بودند ولی تمام آنهاعلیه این اتهام اعتراض کرده وخودرابی گناه دانستند.

درجلسه دیروزسرهنگ دوم سلامه باتهامات دادستان جواب میدادومحاکمه ۵ساعت تمام طول کشید.

جلسه محاکمه ازروزشنبه این هفته تاکنون ادامه داردوعلاوه براین ۱۴ نفر ۸ نفردیگربطورغیابی محاکمه میشوند ژنرال ابونوار، ژنرال حیاری وعبداله ربعاوی وزیرامورخارجه حکومت سلیمان نابلسی جزء اینعده میباشند.

(اسوشیتدپرس)

فرمان اعدام شاه

عمان ـ درجلسه دیروز محاکمه متهمین بتوطئه دراردن دادستان تقاضای متهمین رامبنی برعایت قواعدعمومی درجریان محاکمه رد کرد وتصریح کرد که محاکمه بایدطبق مقررات نظامی انجام شود.

سپس یکی ازشهود که فرمانده گردان یکم گارد مسلح میباشد پس از ادای سوگنداظهارداشت که ازطرف یکی از متهمین بنام سروان نظیراحمدراشد فرمانده گارد مسلح بوی دستور داده شده بوده است که باگردان خودقصرملك حسین رامحاصره نماید وگردان دوم نیزمامور قطع ارتباط جاده قصر سلطنتی وپایگاه نظامی زرقاء شده بوده است.

وی اضافه کرد که ماموریت دستگیری پادشاه واعدام وی بگردان من محول شده بودولی من این ماموریت راپذیرفته. شاهدمذکور سپس گفت بمااطمینان داده شده بود چنانچه اسرائیل بخواهد رجریان دخالت کندظرف ۴۸ ساعت ارتش مصرخاك آن کشور را اشغال خواهد کرد وچنانچه عراق واردمعرکه شود شورویها ظرف ۴۸ ساعت سراسراین کشور رابتصرف درخواهندآورد. بعلاوه ارتش سوریه نیزآماده است که هرلحظه واردخاك اردن شود. بعلاوه برای مقابله باسربازان عربستان سعودی مقیم دراردن نیز تصمیمات مقتضی اتخاذشده بوده است.

سپس اضافه کرد که هنگام وقوع زدوخورد دربایگاه زرقاء گروهان وی بجای حمله بقصرسلطنتی محافظت ازکاخ وجان ملك حسین رابعهده گرفته است.

چهارده نفرمتهمین حاضر عبارتند از ژنرال محمدمقیه فرمانده سابق نیروی پلیس، ۵سرهنك، سه سرگرد، سه سروان، یك ستوان یکم ویك ستوان دوم (اسوشیتدپرس)

پیام به ملك سعود

عمان ـ روز گذشته بهجت طلحونی رئیس دفتر مخصوص ملك حسین درحالیکه حامل پیام مخصوصی ازطرف شاه اردن برای ملك سعود بود عازم ریاض گردید.

ملکه زین مادرملك حسین نیز برای دیدارشوهرش ملك طلال که جهت معالجه درترکیه اقامت دارد عازم این کشور گردیده است. (اسوشیتدپرس)

مصر

شوروی ۲۱ کشتی جنگی دیگر بمصر داد

بازگشت ملوانان مصری که در بنادر شوروی تعلیم گرفته اند

ممکن است عبدالناصر تایکماه دیگر بشوروی مسافرت کند

نیویورك ـ مجله نیوزویك در شماره دیروزخویش مینویسد:

محافل مطلع در قاهره اظهار داشته اند که شورویها اخیراً علاوه برسه زیردریائی شش کشتی مین پخش کن و ۱۵ ناوچه مسلح دراختیارنیروی دریائی شوروی گذارده اند.

این مجله اضافه میکند که ملوانان مصری تعلیمات مربوط بهدایت این وسائل را در کشتیهای روسی که در دریای سیاه وبالتیك میباشند فراگرفته وبزودی سفیر دریائی روسی که با پرچم مصری حرکت میکنند ملحق خواهندشد تابکشور خویش مراجعت نمایند (آسوشیتدپرس)

سد اسوان

توکیو ـ مقامات دولتی ژاپن علاقه زیادی بساختمان سد اسوان که قراراست پروژه آن توسط شرکت توسعه وتحقیقات فنی ژاپن تهیه شود نشان میدهند.

چندروز پیش سخنگوی این شرکت گفته بود که شرکت دعوت مصر رابرای کمك فنی بساختمان سدعظیم اسوان پذیرفته است.

رئیس شرکت مذکور درمصاحبه امروزخود بامخبر یونایتدپرس درتوکیو اظهارداشت که شرکت او می تواند ساختمان سداسوان رابانجام رساند.

عبدالناصر درشوروی

قاهره ـ درمحافل سیاسی قاهره گفته میشود که سرهنك عبدالناصر ممکن است دراواخرماه اوت یادرماه سپتامبر باتحادشوروی مسافرت کند ولی هنوز محافل رسمی قاهره این خبررا تائید نکرده اند. (خبرگزاری فرانسه)

قاهره ـ سندیکای روزنامه نگاران مصری اعلام کرد که یك هیئت دوازده نفری از روزنامه نگاران مصری درماه اوت بنابدعوت روزنامه های شوروی بمسکو خواهندرفت ومدت چهار هفته درآن کشوراقامت خواهند کرد. (خبرگزاری فرانسه)

لیست سیاه

قاهره ـ خبرگزاری نیمه رسمی خاورمیانه شب گذشته اعلام داشت دولت مصر کشتی باری دانمارکی «بریجیت توفت» راکه اخیراً دراجاره اسرائیل بوده وبقصد آن کشوراز طریق کانال سوئز کالاحمل کرده است جزءلیست سیاه قرارداده ودرآینده از فراهم آوردن هرگونه تسهیلات برای عبور کشتی مذکوراز کانال سوئز خودداری خواهد کرد (آسوشیتدپرس)

محاکمه باستان شناس امریکائی

قاهره ـ محاکمه «چارلزارتور» باستان شناس آمریکائی که چندی پیش باتهام دزدیدن اشیاء عتیقه وقاچاق آنهادر فرودگاه قاهره بازداشت شده بوددیروز باحضورعده زیادی تماشاچی وخبرنگاران مطبوعات آغاز گردید. کنسول امریکادر قاهره نیزدرجلسه دادگاه حضوریافته بود چارلزارتوردرحالی که دستهای وی دستبند زده بودندواردمحکمه شدودرجای متهمین قرارگرفت.

باستان شناس امریکائی اتهامات واردهرا رد کرده گفت وی بهیچوجه اطلاع نداشته که طبق قانون مصربرای صدور اشیاء عتیقه ازآن کشور بایدپروانه مخصوص گرفته شود.

وی اضافه کرد که درنظرداشته پس از چهارروز مجدداً بقاهره باز گردد.

پس ازپایان اظهارات متهم ۲۷ نفرعلیه «ارتور» گواهی دارند.

دومین جلسه دادگاه امروز تشکیل خواهدشد (خبرگزاری فرانسه)

تجدیدروابط آمریکا و بلغارستان

واشنگتن ـ امروز لینکلن وایت سخنگوی وزارت خارجه امریکا پیرامون تجدید روابط سیاسی بین ایالات متحده وبلغارستان بخبرنگاران جراید اظهارداشت که این مسئله مورد بررسی وزارت خارجه میباشد لیکن تابحال دراین باره هیچگونه اقدامی انجام نشده.

وایت این اظهاررادرپاسخ خبرنگارانی که ازوی درباره بیانات اخیر نخست وزیر بلغارستان که گفته بود ممکن است روابط سیاسی بین امریکا و بلغارستان مجددابرقرارشود ایرادنمود.

بیانیه افغانستان وشوروی

شوروی بافغانستان دراکتشاف منابع نفتی آن کشور کمك میکند

کارشناسان افغانی ازطرف دولت شوروی تحت تعلیم قرارخواهند گرفت

لندن ـ در بیانیه مشترکی که بمناسبت پایان مسافرت پادشاه افغانستان توسط وی ومارشال وروشیلف انتشاریافته خاطرنشان گردیده است که دولت شوروی کمکهای صنعتی ومالی لازم را بدولت افغانستان خواهدداد تااین دولت بتواند باکتشاف منابع نفتی خویش بپردازد.

همچنین دولت شوروی برای توسعه فعالیتهای عمرانی کارشناسان افغانستان راتحت تعلیم قرارخواهدداد.

دراعلامیه تصریح گردیده که کمك های مذکور بهیچوجه مشروط بشرایط سیاسی خاصی نخواهد بود.

طرفین دراعلامیه متذکر گردیده اند که توافق اصولی برای انعقاد قراردادی درمورد بهره برداری ازمنابع آب واقع درمرزهای دو کشور بعمل آمده است. (آسوشیتدپرس)

بازگشت شاه

مسکو ـ محمد ظاهرشاه پادشاه افغانستان طی نطقی که دیروز درمسکو ایراد کرد پس ازاشاره باحساسات دوستی وبرادری که دو کشور افغانستان وشوروی رابیکدیگر پیوند میدهد اظهارداشت که روابط صلح جویانه اساس سیاست خارجی افغانستان راتشکیل میدهد.

وی گفت درسیاست داخلی نقطه نظر اصلی من آسایش هم میهنان من است و این موضوع رادردرجه اول اهمیت قرار میدهم.

وروشیلف رئیس شورای عالی اتحادشوروی درپاسخ پادشاه افغانستان اظهارداشت که دوستی شوروی وافغانستان براساس محکمی قراردارد ودو کشور درسیاری ازمسائل جهانی بایکدیگر اشتراك نظر دارند.

برنامه رسمی مسافرت پادشاه افغانستان درشوروی روز گذشته خاتمه پیدا کرد وساعت ۷ صبح امروز معظم له خاك شوروی را بوسیله هواپیما ترك خواهد گفت.

(آسوشیتدپرس)

یك پاسدار عدنی کشته شد

عدن ـ روز گذشته رسما اعلام شد که درناحیه «دهله» واقع درمغرب عدن یك پاسدار نظامی براثر حمله عده ای ازعشائر مسلح بمنی ازپا درآمده است.

دراین حمله دونفرازمهاجمین بقتل رسیده وسلاحهای آنان نیز توسط سربازان عدنی توقیف گردیده است (اسوشیتدپرس)

آخرین نتایج انتخابات آرژانتین

بوئنس آیرس ـ امروز اعلام شد که ازمجموع ۵ ایندهٔ پارلمان آرژانتین تاکنون یکصدوچهل وهشت نفرانتخاب شده اند.

نتیجه انتخابات آرژانتین بدین قراراست.

احزاب دولتی ۱۰۳ کرسی ـ احزاب مخالف ۵۰ کرسی ـ احزاب مختلف ۴ کرسی ـ حزب کمونیست ۲ کرسی

از زحمات وخدمات آقای دکتر خسرو سمیعی رئیس محترم بخش جراحی ارتوویدی بیمارستان شماره ۲ بیمه های اجتماعی کارگران و همکاران محترمشان تشکر میکنیم.

ازطرف بیماران بخش جراحی ارتوویدی ـ ابراهیم فردرس کارگر سدکرج

آ ۱۳۹۴۲

مسائل خصوصی آقاخان جدید

لندن ـ روز گذشته پرنس کریم خان آقاخان ۱۹ ساله جدید برای اقامت کوتاهی در پاریس لندن را ترك گفت.

وی ازهرنوع توضیحی در اطراف مسافرت خویش خودداری کرده اظهار داشت «مسائل مربوط بزندگی خصوصی وی بخصوص درشرایط فعلی صلاح نیست فاش گردد (آسوشیتدپرس)

تصویب پیمان های اروپائی در پارلمان ایتالیا

رم ـ مجلس نمایندگان ایتالیاروز گذشته لایحه مربوط به بازار مشترك اروپائی وهمکاری اتمی را موردتصویب قرارداد.

چون اخذ آراء باملند کردن دست انجام شدتعداد موافقین معلوم نگردید ولی لایحه با اکثر متزاید تصویب شده وفقط کمونیست ها ازدادن رای خودداری کردند. (آسوشیتدپرس)

بازداشت دانشجوی امریکائی درمسکو

مسکو ـ امروز اطلاع حاصل شد که یك دانشجوی امریکائی روز یکشنبه هفته جاری بوسیله پلیس امنیت شوروی دستگیر شده است. وی هنگامیکه ازدیوار یك کارخانه فلز سازی مسکو واقع درقسمت جنوبی شهر بالا میرفت دستگیر گردید.

دانشجوی امریکائی که برای شرکت درفستیوال بین المللی جوانان بمسکو رفته است بپلیس شوروی گفت هنگامیکه به استادیوم لنین میرفته راه را گم کرده است وچون اوروسی نمیدانست ومستحفظین کارخانه نیزانگلیسی نمیدانسته اند آزاد شدن اوچهار ساعت بطول انجامیده است.

نهرو باعتصابیون اخطار میکند

دهلی جدید ـ روز گذشته نهرو نخست وزیر هند ضمن نطقی خطاب به کارمندان وکارگران پست وتلگراف اینکشور که درحال اعتصاب میباشند اظهار داشت:

«هرگونه بحث وتهدیدی درمورد اعتصاب بخصوص هنگامی که کشوربا مخاطرات داخلی وخارجی زیاد روبرو است اشتباه، از روی بیفکری و برضدمنافع جامعه ومیهن میباشد. (آسوشیتدپرس)

آمریکاجیپ بالدار میسازد

واشنگتن ـ ارتش آمریکا بیش از یك میلیون دولار به سه موسسه خصوصی پرداخت کرده است تابرای اتومبیلهای جیپ بال درست کنند باین معنی که اتومبیل بتواند علاوه برحرکت روی زمین درآسمان هم پرواز کند سرعتی که برای این جیپ پرنده درنظر گرفته شده درحدود ۸۰ کیلومتر درساعت است و میتواند ۴۵۰ کیلوگرم بار ماخودحمل کند. (صدای آمریکا)

برای جلب سیاحان

بیست مهمانخانه مجهز درسراسر کشور ساخته میشود

یك کمپانی فرانسوی طرح ساختمانی ۱۲ مهمانخانه مدرن را درشهرهای مختلف تنظیم نموده است

اختلاف مربوط بزمین هتل بزرك تهران پایان یافت وساختمان آن بزودی شروع خواهدشد

امروز آقای بهبهانیان سرپرست اداره املاك ومستغلات پهلوی درملاقاتی که خبرنگار ما باوی بعمل آورد درباره ساختمان مهمانخانه های جدید اظهار داشت:

ازطرف اداره املاك ومستغلات پهلوی اقدام بساختمان بیست دستگاه مهمانخانه بزرك ومجهز در نقاط مختلف کشورجهت پذیرائی از مهمانان داخلی و خارجی شده است.

هم اکنون ساختمان دو مهمانخانه مجلل یکی ۲۲ اتاقی در کچسر ودیگری ۵۴ اتاقی درچالوس که عملیات ساختمانی آن ازهشت ماه قبل شروع گردیده در شرف اتمام است ودرمهرماه افتتاح و آماده پذیرائی ازمیهمانان خواهدشد.

ضمناً مهمانخانه آمل که ازشهریور ۲۰ تعطیل گردیده بودبدستوراعلیحضرت همایونی تعمیرومرمت ومبله گردیداین مهمانخانه که دارای ۳۶ اتاق میباشدمورد استفاده قرارگرفته است.

ساختمان مهمانخانه های شاهی و گرگان ازطرف اداره املاك ومستغلات پهلوی دردست تعمیر وتکمیل میباشد و ظرف چهارماه آینده آماده برای استفاده عموم خواهدشد.

مهمانخانه جدید رامسر

همچنین ساختمان یك مهمانخانه بزرك دررامسر شروع گردیده که عملیات ساختمانی آن ظرف یکسال آینده باتمام میرسد.

این مهمانخانه بزرك دارای ۱۱۲ اتاق است که مجهز ومبلمان شده واکثر وسائل آن ازاروپاخریداری شده وبمحل رسیده است.

ساختمان این مهمانخانه دوماه قبل شروع گردیده ومحل آن درضلع غربی ساختمان مهمانخانه فعلی رامسر میباشد.

مهمانخانه همدان

ضمناً هنگام ساختمان آرامگاه بوعلی درهمدان اقدام ساختمان یك مهمانخانه بزرك برای پذیرائی ازمیهمانان خارجی درهمدان گردید.

ولی طبق تصویب نامه هیئت دولت این مهمانخانه که دارای دویست اتاق میباشد اخیراً از طرف اداره املاك بمبلغ ۲۶ میلیون ریال خریداری گردیده تاطبق برنامه نگاه مهمانخانه ها مورداستفاده قرار گیرد.

۱۲ مهمانخانه جدید

اداره املاك ومستغلات پهلوی همچنین طبق قراردادی که بایك مؤسسه فرانسوی منعقد نمودوبرنامه ای برای تکمیل و تجهیز ساختمان های نیمه تمام مهمانخانه های کلاردشت، آکرم ولاریجان و تکمیل ساختمان کازینوی بابلسر طرح نموده است.

وعلاوه براین اداره املاك ۸ مهمانخانه جدید درشهرهای تبریز ـ بندرپهلوی مشهد ـ اصفهان ـ شیراز ـ کرمانشاه اهواز وخرمشهر ایجاد خواهد کرد که نقشه های مقدماتی آن توسط مهندسین فرانسوی تهیه شده و مورد موافقت قرارگرفته وهم اکنون نقشه نهائی آن دردست تهیه میباشد.

ساختمان این مهمانخانه ها بزودی شروع میشود وهرسال دودستگاه مهمانخانه تکمیل وتحویل داده خواهد شد.

ساختمان هتل تهران

درباره ساختمان هتل بزرك تهران آقای بهبهانیان بخبرنگار ما گفت اختلاف زمین هتل بزرك تهران طبق رای محکمه پایان یافته واشکالی برای شروع ساختمان درین نیست ودرآینده بسیار نزدیك ساختمان آن شروع خواهد شد.

این هتل بزرك که در محل کافه شهرداری تهران ساخته میشود دارای چهارصد اتاق خواهد بود وعلاوه براین دارای باجه های پست وتلگراف ـ بانك ملی ـ فروشگاه ـ استخروسایر احتیاجات عمومی میباشد.

ساختمان این هتل وهتل های دیگر موجب خواهدشد که گروه بیشتری سیاح بکشور جلب شود وباین ترتیب مردرآمدارزی کشور افزوده گردد.

همراه با دوراس اسب اهدائی آدنائر

مقداری اسباب بازی نیز برای پرورشگاه تهران ارسال شد

بن ـ دیروز یك هواپیمای مخصوص دوراس اسب آلمانی راکه دکتر آدنائر صدراعظم آلمان غربی هنگام مسافرت رسمی خودبایران بشاهنشاه ایران هدیه کرده بودبسوی تهران حمل کرد.

باهمین هواپیما صدراعظم آلمان مقداری اسباب بازی برای کودکان پرورشگاه تهران که بریاست عالیه آن راعلیاحضرت ملکه ثریا پهلوی تعهدداردند فرستاده است.

هواپیمای مذکور روز پنجشنبه بتهران خواهدرسید ودربین راه درفرودگاههای رم، قاهره وبغداد توقف خواهد کرد وبرای اجتناب از تغییر فوق العاده فشارجو که ممکن است اسبهارا ناراحت کند هواپیما از کم ارتفاع ترین قسمت سلسله جبال آلپ عبورخواهد کرد (خبرگزاری فرانسه)

تشویق ازشناگران وقهرمانان باشگاه تاج

بمناسبت پیروزی وموفقیت شناگران باشگاه تاج درمسابقات اخیرشناور ساعت ۶ بعدازظهر دیروزطی جشن ومراسم باشکوهی درمحل باشگاه تاج پس از تقدیر ازفعالیت ورزشکاران بهریك ازقهرمانان یك تمثال رنگی شاهنشاه توسط آقای سرهنگ خسروانی رئیس باشگاه داده شد.

مطالعه سناتور ژاپنی درباره مناسبات ایران وژاپن

آقای تاکاسه سناتور ژاپنی بعدازظهر دیروز وارد تهران شد. سناتور مزبور که عضوحزب دموکرات ژاپن است مدت دوروز درتهران توقف میکندو مهمان آقای یامادا سفیر کبیرژاپن است.

سناتور تاکاسه مطالعاتی درباره مناسبات ایران و ژاپن وفعالیت سرمایه داران ژاپنی درایران بعمل میآورد ودربازگشت بتوکیو گزارشی تقدیم نخست وزیر ژاپن مینماید.

بهره برداری از لوله نفت

از نا ـ اصفهان ازشهریور شروع میشود

امروز یك سخنگوی شرکت فرانسوی انتریوز که لوله کشی نفت ازنا ـ اصفهان را انجام میدهدبخبرنگارما گفت اجرای این پروژه درحدنصاب مهلت یعنی دراواسط شهریور بپایان میرسد.

طول این لوله ۲۴۰ کیلومتر است وباوجودسختی آب وهوا ونامساعد بودن جنس خاك عملیات لوله گذاری وحفرکانال باسرعت ادامه دارد.

پس ازشروع بهره برداری ازاین لوله مواد نفتی موردا حتیاج استان اصفهان وشهرستانهای مرکزی ایران مستقیماازآبادان تلمبه زده میشودوازاین طریق صرفه جوئی بیشتری درامرتوزیع نفت حاصل میشود.

کمپانی فرانسوی آنتریوز علاوه برلوله کشی نفت ازنا ـ اصفهان، لوله کشی ازنا ـ تهران وساختمان مخازن جدید نفت درتردبکی شهرری راانجام داده است

خضاب جمالیه

میلیونها نفر برای مشکی کردن موهای سفید

فقط خضاب جمالیه مصرف نمیباشد

فروش درتمام داروخانه های کشور

نمایندگی انحصاری

کولر وستینگهاوس در ایران

شرکت سهامی ایران تکنو خیابان سعدی است

ونام ((کولر وستینگهاوس))

روی هرکولر واضح وروشن نوشته شده

هرکولری که جزنام وستینگهاوس نام دیگری روی آن باشدمربوط بکارخانجات وستینگهاوس نیست

آ ـ ۱۳۸۱۸

آگهی دعوت صاحبان سهام

مجمع عمومی عادی صاحبان سهام شرکت سهامی ایرانتور طورفوق العاده روزچهارشنبه بیست وسوم مردادماه ۱۳۳۶ ساعت پنج ونیم بعدازظهر درمحل شرکت تشکیل خواهد شد.

دستور ـ انتخاب بازرسان شرکت.

ازصاحبان سهام تمنا میشوددرروزوساعت مقررحضوربهمرسانند.

شرکت سهامی ایرانتور

آ ـ ۱۳۹۵۲

آگهی مناقصه لوازم آتش نشانی

شرکت سهامی کارخانجات قندایران ۵ قلم دستگاه ولوازم آتش نشانی مورد نیاز کارخانه قندچناران راازطریق مناقصه خریداری مینماید شرائط مناقصه ومشخصات مربوطه در اداره تهیه مواد شرکت واقع درخیابان شاهرضا نزدیك میدان فردوسی موجود بوده و پیشنهادات تاآخر وقت اداری روز ۲۶ر۵ر۱۳۳۶ پذیرفته شد وساعت ۱۰ روزبعد رسیدگی خواهدشد شرکت درمناقصه بمنزله قبول کلیه شرائط مناقصه است.

آ ـ ۱۳۹۵۶

آگهی مناقصه یکدستگاه الکترو پمپ

شرکت سهامی کارخانجات قندایران یکدستگاه الکتروپمپ بظرفیت آبده ۲۵۰ متر مکعب درساعت جهت کارخانه قندتربت حیدریه ازطریق مناقصه خریداری مینماید شرایط مناقصه ومشخصات مربوطه دراداره تهیه مواد شرکت واقع درخیابان شاهرضا روبروی خیابان فرصت موجود میباشد وپیشنهادات تا آخروقت اداری روز ۲۲ر۵ر۳۶ پذیرفته وساعت ده صبح روزبعد رسیدگی خواهدشد شرکت در مناقصه بمنزله قبولی کلیه شرائط مناقصه است.

۱ ـ ۲

آ ـ ۱۳۹۶۲

آگهی تجدید مناقصه هفت قلم لوازم سیمکشی

شرکت سهامی کارخانجات قندایران هفت قلم سیم مسی ولوله آهنی ولوازم سیمکشی کارخانه قند مرودشت راازطریق مناقصه خریداری مینماید شرائط مناقصه ومشخصات مربوطه دراداره تهیه مواد شرکت واقع درخیابان شاهرضا نزدیك میدان فردوسی موجود بوده وپیشنهادات تاآخروقت اداری روز ۲۲ر۵ر۳۶ پذیرفته شده وساعت ده روزبعد رسیدگی خواهد شد شرکت درمناقصه بمنزله قبول کلیه شرائط مناقصه است.

۱ ـ ۲

آ ـ ۱۳۹۶۰

چون استقبال خانواده ها واطفال ازبرنامه مخصوص کودکان جمعه گذشته درسینمای بزرك سعدی (مجهز بدستگاه تهویه) بی سابقه بوده جمعه یازدهم مرداد ساعت ده صبح همان برنامه (فیلم معروف ((دو کودك)) باضافه فیلم کمدی ((تیراندازان مرزی باشتراك برادران استوژ)) تجدید می گردد برای رزرو بلیط می توانید از امروز مراجعه فرمائید

(کانون طوطی) آ ـ ۱۳۹۴۸

ASH.N.A.Co

حوادث گوناگون

اعتصاب برای جلوگیری از ازدواج

زن جوانی برای جلوگیری ازعروسی شوهرش اعتصاب غذا کرد وسه روزغذا نخوردو بحال احتضار افتاد

دیشب بانوی جوانی را که اعتصاب غذا کرده وسه روز تمام چیزی نخورده وبحال احتضار افتاده بود به بیمارستان سینا بردند و تحت معالجه قراردادند. خبرنگارما که درباره علت اعتصاب غذای این بانوی جوان تحقیقاتی کرده گزارش میدهد:

بانوزهرا دوازده سال بود که باآقای ربانی هندوانه فروش خیابان مولوی ازدواج کرده واز اودوفرزند بنام سهیلا وتقی داشت.

ولی گذشت زمان از عشق وعواطف این زن جوان نسبت بشوهر ۴۰ ساله خود نکاست وهنوز باوماننددخستین روزهای عروسی علاقمند بود.

اما آقای ربانی هندوانه فروش که از کاروکاسبی تابستان امسال رضایت داشت وپول ویله زیادی جمع کرده بود احساس کرد که از همسر دوازده ساله خود سیرشده وبفکر تجدید فراش افتاد وبهمین مناسبت ازدوشیزه ۱۹ ساله ای بنام زری که درهمسایگی آنها سکونت داشت خواستگاری نمودودید عروس نیز که ازخوبی کار وکاسبی داماد اطلاع داشت فورا بااین پیشنهاد موافقت نمود وداماد نقدا مبلغ پانصد تومان بعنوان شیربها بخانواده عروس پرداخت و قرارشد که پس از محرم وصفر عروسی کنند.

وقتیکه این خبر بگوش بانو زهرا رسید فوق العاده ناراحت شد و هرچه گریه والتماس کرد بلکه شوهر خودرا ازاین تصمیم منصرف سازد ممکن نشد وناچاراعلام اعتصاب غذا کرد.

اعتصاب غذای بانوزهرا سه روزطول کشید تااینکه شب گذشته از فرط گرسنگی بیهوش شدوبحال احتضار افتادوبوسیله کسانش به بیمارستان سینا منتقل گردید.

دربیمارستان سینا فوراً پزشکان به معالجه وی پرداخته وباتزریق داروهای مختلف زن جوان را ازمرگ حتمی نجات دادند،

امروز آقای ربانی هندوانه فروش که برای عیادت همسرش به بیمارستان سینا آمده بود بخبرنگار ما گفت:

من بزهرا گفتم، هنوز که کاری انجام نشده وتوبرای اعتصاب غذا تاآخر محرم وصفر که قراراست عروسی سر بگیرد فرصت داری معهذا به پیشنهاد من ترتیب اثری نداد واعتصاب غذارا پیش انداخت.

خبرنگارما از آقای ربانی سئوال کرد که آیا اعتصاب غذای بانو زهرا موجب فسخ تصمیم او خواهد بود؟

آقای ربانی فکری کرده گفت تابه بینم بعداً چه پیش بیاید، فعلا که خانم راه خوبی برای جلوگیری از تجدید فراش من پیدا کرده است.

بانوزهرا درحالیکه باچشمهای بی رمق خویش بشوهر بیوفای خود نگاه میکرد گفت:

تاپانصد تومان شیربهارا پس نگیری وموضوع ازدواج را بهم نزنی من دست از اعتصاب غذا نخواهم کشید.

آینده نشان خواهد داد که دراین کشمکش کدامیك ازطرفین پیروز خواهند شد.

داماد ومادرزن محکوم شدند

سخنگوی دادگستری بخبرنگارما گفت دیروز مردی باتهام ازدواج بادوشیزه ای که سن قانونی نرسیده بود محاکمه ومحکوم شد.

این شخص بادوشیزه دوازده ساله ای ازدواج کرده وپرونده او پس ازطی مراحل بازپرسی درشعبه ۱۲ دادگاه جنحه رسیدگی شد.

امروز دادگاه پس ازبررسی برك شناسنامه و ظواهر امر بزه انتسابی را محرزدانست ومتهم را بعنوان مجرم اصلی به پنج ماه و نیم زندان و پرداخت هزینه دادرسی ومادردوشیزه را بعنوان معاون جرم به چهارماه ونیم زندان و پرداخت هزینه دادرسی محکوم کرد.

طبق ماده ۱۰۴۱ قانون مدنی نکاح اناث قبل ازرسیدن سن ۱۵ سال تمام ونکاح ذکور قبل ازرسیدن سن ۱۸ سال تمام ممنوع است معذالك در مواردی که مصالحی اقتضا کند باپیشنهاد مدعی العموم وتصویب محکمه ممکن است استثنائا معافیت از شرط سن اعطاشود

اینجا بیمارستان تصادفات تهران است

بانوئی که بوسیله برادر خودباچاقو مجروح شد

درسال هزاروسیصدوبیست، نه ازطرف جمعیت شیروخورشیدسرخ درباغ فردوس واقع درخیابان مولوی بیمارستان کوچك مجهزی تاسیس گردید که میتوان آنرا بیمارستان تصادفات نامید

بیمارستان امدادی شیروخورشیدسرخ که تنها مخصوص جراحی است ودارای بیست وپنج تختخواب است از جمله بیمارستانهای بسیار نظیف ومرتب تهران است. خبرنگار ما ضمن بازدیداین بیمارستان دیر تاژی تهیه کرده است که ذیلا بنظر خوانندگان محترم میرسد:

بیمارستان امدادی شیروخورشیدسرخ مخصوص تصادفات است ودرمانگاه آن در بیست وچهار ساعت شبانه روز آماده پذیرائی ازمجروحین است درتمام مدت شبانه روز پنج نفر طبیب از بیماران مراقبت میکنند که سه نفر آنها درروز ودونفر دیگر درشب نگهبانی مینمایند.

یك دکتر رادیولوژی ویك دکتر داروساز وده پزشکیار ودوپرستار دیپلمه ازکارکنان این بیمارستان بشمار میروند.

ریاست این بیمارستان باآقای دکتر عبدالله واسعی است که ضمنا جراح بیمارستان نیزمیباشد.

بیمارستان امدادی شیروخورشیدچون تنها بیمارستانی است که ازطرف شیروخورشید سرخ بنا گردیده ازاینرو فوق العاده موردتوجه قرارگرفته است

بطوریکه کارکنان بیمارستان اظهار میدارند اغلب دیده شده است که والاحضرت شمس پهلوی ریاست عالیه جمعیت شیروخورشیدسرخ بدون اطلاع قبلی باین بیمارستان رفته ووضعیت بیمارستان رابازدید کرده ودرحادثه زلزله اخیر چند باراز مجروحین این بیمارستان که اغلب آسیب دیدگان زلزله شمال میباشند عیادت نموده اند.

مدیریت این بیمارستان بعهده خانم عشرت ملك است که از بدو تاسیس دراین بیمارستان مشغول انجام وظیفه است و چندین بار ازطرف جمعیت شیروخورشید سرخ مورد تقدیر قرارگرفته است

دربیست وچهارساعت شبانه روز درحدود دوست نفر مجروح باین بیمارستان مراجعه می کنند که بیشتر آنها پس از پانسمان مرخص میگردند وآنهائی که زخمهای عمیق داشته باشند بستری می شوند چون این بیمارستان کوچك است ونخت خواب کم دارد گاهی اتفاق میافتد که مجروحین را بروی زمین میخوابانند.

اخیر اعدمزیادی ازمجروحین حادثه زلزله دراین بیمارستان بستری بودند که پس ازبهبود مرخص گردیدند وچهارده نفراز مجروحین باقی مانده اند که در میان آنها چند کودك دوازده ساله و دومرد وچندزن ویك کودك ۲۲ روزه دیده میشوند.

این کودك ۲۲ روزه درست در همان هنگام که زمین دولار بجان میلرزید بدنیا آمد وچون مادرش دچار وحشت شده بود این طفل سفر خودرا بجلو انداخت و ۷ ماهه متولد گردید.

این کودك با اینکه دارای جثه کوچکی است حالش بسیار خوب است و پزشکان بیمارستان بحیات او اظهار امیدواری مینمایند.

اغلب مراجعین این بیمارستان بساعت کافی ندارند وبهمین جهت از آنها پولی اخذ نمیگردد بلکه مخارج مداوای ایشان درمنزل هم تامدتی ازطرف شیروخورشید سرخ تامین میگردد.

خبرنگارما ضمن بازدیداز بیمارستان بازن مجروح ۲۲ ساله ای برخورد کرد این زن که منصوره حسین یك نام دارد وساکن بی سیم نجف آباد است ودارای پنج کودك میباشد چندی قبل دریمه های شب دراثر تحریك شوهرش بوسیله برادرخود باچند ضربت چاقو مجروح گردیده است و دراثر مراقبت اولیای بیمارستان حالش رو ببهبودی است

روبهمرفته اغلب چاقوخورده ها، پرت شدگان، مجروحین وسائط نقلیه زلزله زدگان دراین بیمارستان تحت معالجه قرارمیگیرند و بیمارستان مزبورطی بیست وچهارساعت شبانه روز آماده پذیرائی کسانی است که در حوادث مختلفه مجروح شده اند

کودك ۷ ماهه ایکه دراثر حادثه سفر خودرا پیش انداخت

ندری که فریدون توللی کرده است

ازشیراز خبرنگارما گزارش میدهد چندروز قبل آقای فریدون توللی شاعر سخنور ونامی وخانواده اش هنگام مراجعت بطهران درنزدیکی آباده دراثر واژگون شدن اتومبیل مجروح گردیدند.

آقای توللی وخانواده اش که بسختی مجروح شده بودند بلافاصله ببهداری آباده اعزام وتحت معالجه قرارگرفتند وپس ازمعالجه مجددا بشیراز مراجعت نمودند. آقای توللی برای بهبودی چشم همسرش که دراین حادثه آسیب فراوان دیده بودندر کردمبلغ پانزده هزار ریال وجه نقد بین مستمندان تقسیم نمایدو هم اکنون که چشم همسرش بهبودی حاصل نموده است مشغول توزیع این مبلغ بین مستمندان میباشد

دختر ۸ ساله ای دراثر تصادف اتومبیل فوت کرد

روز گذشته دختر ۸ ساله ای بنام فاطمه فرزند نوراله درجلو کارخانه آجر فشاری سعادت باکامیون شورلت شماره ۱۳۵۰۹ تصادف وسختی مصدوم گردید دختربچه مذکوردر بیمارستان فیروزآبادی ستری شدولی چند ساعت بعدفوت کرد.

جوازدفن پس ازمعاینه دراداره پزشکی قانونی صادر گردید.

کشف اموال قاچاق

بقرار اطلاع چندروزپیش مامورین ژاندارمری لامرد اطلاع حاصل میکنند که در بین راه دونفر تفنگچی جلو عده ای ازمسافرین را که ازگاوبندی بطرف لارمیآمدند گرفته وقصد اخاذی دارند مامورین ژاندارمری فوراً برای رفع مزاحمت حرکت مینمایند دونفر تفنگچیان قبل ازورود مامورین متواری میشوند لکن مامورین ازمحمولات قافله مظنون میشوند وآنانرا درلامرد بازرسی ودرنتیجه ۱۴۱۴ رقم اشیاء لوکس قاچاق که درحدودسه میلیون ریال ارزش دارد کشف مینمایند.

اموال مکشوفه باحضورمعتمدین ومامورین مربوطه صورت مجلس وباند فرقاچاقچیان باداره گمرك لامرد تحویل گردید.

زدوخورد بامامورین وقتل دونفرسارق

بقرار اطلاع چندروز پیش دوست راس گوسفند و چهل راس الاغ متعلق بهاهالی «نناروبه» لار بوسیله چهارنفر سارق مسلح وسه نفرغیرمسلح سرقت میرود گروهبان سوم خسروامیدپناهی باعده ای ژاندارم بلافاصله بتعقیب آنان حرکت مینمایند.

درکوه لهرستان بااشرارتصادف میکنند وپس از زدوخورد دو نفر از سارقین که تاکنون هویت آنها معلوم نگردیده مقتول وکلیه اموال مسروقه و مقداری اثاثیه سارقین ویك قبضه اسلحه کاری بچنك مامورین میافتد بقیه سارقین که چند نفر آنها مجروح شده بودند ازتاریکی شب استفاده نموده ومتواری میشوند مامورین درتعقیب آنها میباشند.

طفل ۴ ساله ای از بام افتاد

دیروز طفل ٤ ساله ای بنام محمد فرزند هاشم مرامی که در بالای کارخانه سیمان سکونت داشت ازبام منزل مسکونی خودبزمین افتادوبعلت شدت جراحات وارده درگذشت.

جنازه طفل بوسیله مامورین کلانتری شهرری برای معاینه وصدورجواز دفن باداره پزشکی قانونی حمل شد

جسد دانشجوی غریق بتهران حمل شد

هنوز مادر این جوان ازمرك او مطلع نشده است

بموجب نامه دبیرخانه دانشگاه فائق مجیدی بدون اجازه سرپرست خود بدریا رفته بوده است

دیروز باطلاع خوانندگان محترم رساندیم که فائق مجیدی ۲۳ ساله دانشجوی سال چهارم دانشکده پزشکی ساعت ده صبح روز هفتم ماه جاری در رامسر بدریا رفت ودر سینه امواج دریا ناپدید شدو کوشش زورق بانها وناجی ها تاساعت پنج بعدازظهر برای یافتن او به نتیجه نرسید

نامه دانشگاه

امروز نامه ای ازطرف اداره اطلاعات وتبلیغات دانشگاه درباره چگونگی غرق شدن این جوان وتلگرافی که سرپرست اردوی دانشجویان دانشگاه در این باره بدانشگاه مخابره کرده است بدفتر روزنامه رسید که عینا بدرج آن مبادرت میورزیم:

ازرامسر بتهران فوری است

جناب آقای دکتر فرهاد رئیس محترم دانشگاه امروز صبح ۲۳ نفر ازدانشجویان بعزم دیدن کارخانه چای به هتل رامسر وکازینو بسرپرستی آقایان دکتر گل فام وخموش ازاردو خارج شدند بعداچند نفر آنها دریلاژ هتل رامسر مشغول شناشدند دراین موقع یکی ازدانشجویان سال چهارم دانشکده پزشکی موسوم به فائق مجیدی بدون اطلاع واجازه سرپرست ها به چند نفر از آشنایان ودوستان شهری خود ملحق شده پس ازمدتی که یکی ازاقوام او به سرپرست ها اطلاع میدهد که فائق مجیدی مفقود شده سرپرست های دانشجویان هرچه تفحص میکنند نمیتوانند اورا پیدا کنند واحتمال دارد دانشجوی مزبور غرق شده باشد موضوع فورا بمقامات انتظامی کتبا وشفاها اطلاع داده شدو اقدامات لازم برای پیدا کردن او بعمل آمد تا این ساعت پنج بعدازظهر نتیجه مثبت گرفته نشده البته بمحض حصول نتیجه مراتب باستحضار محترم خواهد رسید اینك تمنا دارد دستور فرمایند درصورت لزوم واقتضاء برای اینکه اولیای دانشجویان دیگر دلواپس نشوند باولیای دانشجوی مذکور بوسایل لازم گفته شود

امیر پیرجندی

بمحض وصول این تلگراف از طرف آقای رئیس دانشگاه بآقای صدقیانی رئیس اداره ورزش دانشگاه ماموریت داده شد که فورا برامسر عزیمت نماید و با دقت زیاد دراطراف حادثه مذکور تحقیقات لازم را بعمل آورد ونتیجه را برای اقدامات مقتضی گزارش دهد و آقای صدقیانی نیز باتفاق آقای دکتر زاهدی پیش از ظهر دیروز (سه شنبه ۸ر۵ر۳۶) برامسر عزیمت کرده است

کشف جسد

بدنبال این وقایع اطلاع حاصل کردیم غروب همانروز جنازه دانشجوی جوان را امواج دریا بکنار رسانند و بلافاصله بتهران حمل شدو صبح امروز باداره پزشکی قانونی رسید

جنازه دراداره پزشکی قانونی مورد معاینه قرارگرفت وجواز دفن صادر شدو جسد تحویل کسان دانشجو گردید

خبرنگارما که بدنبال این ماجرا صبح امروز نیز بخانه دانشجوی غریق رفته بود گزارش میدهد

مادرپیر این دانشجو هنوز ازاین واقعه مطلع نشده وخاندانش کوشش دارند که حتی المقدور اورا ازاین واقعه بی اطلاع نگاه دارند.

بااینحال چون طبق قرار قبلی قرار بوده سفر دهروزه فائق مجیدی امروز پایان یابد مادرپیر اوخودرا آماده پذیرائی فرزند سفر رفته کرده بود وچون دوستان وخویشان او بعلت وقوع همین حادثه درخانه وی جمع شده بودند مادرش تصور میکرد که اینعده نیز بمناسبت بازگشت پسرش بخانه او آمده اند. حرکات این مادر وشادی وشعف که برای بازگشت پسرش مینمود وقافه وحرکات دیگران که بغض ها رادر گلو هاخفه کرده بودند برای بی اطلاع نگاه داشتن مادر این خانواده گریه هم نمی توانستند بکنند واقعا تاسف آور بود.

فائق مجیدی دانشجوی غریق

آخرین خبر

ظهر امروز خبرنگارما ازرامسر اطلاع داد:

عصر روز هشتم ماه جاری کمیسیونی مرکب ازآقایان فرهمند بازپرس شعبه ۱ شهسوار نماینده دادستان و دکتر اصلانی ودکتر افلاطونی ودکتر میرسعیدی نماینده پزشك قانونی و رئیس شهربانی ودکتر پیرجندی رئیس اردوی دانشجویان تشکیل شد.

اطباء تشخیص دادند که علت مرك خفگی بوده وچون شایعاتی در باره غرق این جوان وجود داشت آقای فرهمند نماینده دادستان ازچند نفر ازهمراهان دانشجوی مزبور سئوالاتی کرده وپرونده ای تشکیل شدوسر انجام دادستان نیز نظر اطباءرا تایید کرد و جسد بتهران حمل شد.

باید دانست که انها در تاستان همین سال تاکنون عده ای دردریای خزرغرق شده اند وماچندی پیش نیز مسئولین امر تذکر داده ایم که ازمحل عوارض کنار دریا اقدامات احتیاطی جهت حفظ جان مردم که بکنار دریا میروند معمول دارند. اینك نیز مجددا متذکر میگردیم که باید برای جلوگیری از تکرار این وقایع تاسف آور اقدامات احتیاطی واساسی معمول گردد.

توضیح لازم

دیروز در خبر مربوط بخودکشی مرحوم محمد انوری راننده تاکسی اشتباهی روی داده بود که بدینوسیله تصحیح میگردد:

بازماندگان متوفی مدعی میباشند که محمدانوری را افسری کتك زده و وسائلی فراهم آورد که وی را جریمه کرده اند ورانندهتا کسی ازفرط ناراحتی اقدام بخودکشی کرده است

دستگیری رئیس باند دزدان جواهر

چندی قبل باندی ازسارقین خطرناك تهران شبانه بمنزل بانو پری نورافشان رفته وپس ازبازرسی کلیه اتاقها صندوق جواهرات را که محتوی ۶۰۰ هزار ریال جواهرات بودباآلت مخصوصی شکسته وجواهرات خانم را سرقت میبرند.

فردای آنروز صاحبخانه که برای یك میهمانی خودرا آماده کرده بود و بسراغ جواهرات خودرفت ازآنها اثری نیافت.

فردای آنروز پرونده باداره آگاهی فرستاده شد وبدستور آقای سرهنگ فهمی معاون اداره آگاهی پرونده شعبه ۵ آگاهی ارجاع گردید وآقایان دلخموش وصنعتی مامور تعقیب موضوع شدند.

درنتیجه شخصی بنام وانیا استپانیان رئیس باند دزدان جواهر دستگیر شد. وی اعتراف کرد که باهمدستی عده ای مرتکب سرقت شده وجواهرات رابمبلغ ۲۵۰۰ تومان فروخته است. جواهرات مسروقه از خریدار مسترد وبصاحبش تحویل شد.

مامورین درصدد دستگیری سایراعضای باند دزدجواهرات میباشند.

زن آلمانی درگذشت

بدنبال خبری که روز گذشته درباره قصد خودکشی یك زن آلمانی بنام «هیلده رانشلد» منتشر شده بود امروز کسب اطلاع گردید که این زن در بیمارستان نامداران درگذشت.

جنازه این زن دراداره پزشکی قانونی مورد معاینه قرار گرفت وجواز دفن صادر شد.

درباره راننده ای که درجاده خرمشهر - آبادان بقتل رسید

خوانندگان محترم ازماجرای قتل راننده جوانی بنام ناجی درجاده خرمشهر - آبادان ودستگیری حاج کاظم یوسفی وناصر بطوری باتهام قتل وی تفصیل اطلاع دارند.

- اینك بدنبال این ماجرا خبرنگارما ازخرمشهر اطلاع میدهد که پرونده امر هنوز درشعبه بازپرسی دادسرای خرمشهر تحت رسیدگی است ومنتهی بنظر نهائی نشده است.

همین عدم توضیح مقامات قضائی موجب تشدید سوء ظن کسانی شده که احتمال میدهند این قتل نیز بدست صادق کرده انجام یافته باشد درهر حال این پرونده هنوز درمرحله بازپرسی است ونزودی باتوضیحاتی که مقامات قضائی خواهند داد پرده ازاین ماجرا برداشته خواهد شد.

بمناسبت بیست وپنجمین سال فعالیت صنعتی چکوسلواکی درایران مراسمی برپاشد

ساعت ده صبح امروز بمناسبت بیست وپنجمین سال فعالیت صنعتی چکوسلواکی درایران مراسمی درباشگاه آن سفارت بعمل آمد.

دراین مراسم وابسته اقتصادی سفارت چکوسلواکی در باره تحول سریع صنایع مخصوصا مهندسی صحبت کرد.

وابسته اقتصادی چکوسلواکی درباره فعالیت های بازرگانی چکوسلواکی درایران اظهارداشت که ازبازدید کارخانه قند موجود درایران هشت کارخانه ساخت چکوسلواکی میباشد. بعلاوه حجم بازرگانی بین دو کشور ازسال ۱۹۵۲ ببعد بر اساس قرارداد تهاتری تا ۶۵ درصد افزایش یافته است.

دولت چکوسلواکی ماشینهای دیزل، نساجی وانواع ماشینهای صنعتی بایران تحویل داده و درمقابل دانه های روغنی - موادنفتی - پنبه - پشم - خشکبار وسنگهای معدنی دریافت میدارد.

توزیع وسایل آزمایشگاه برای مدارس شهرستانها

طبق اطلاع رسیده ازاداره همکاریهای فرهنگی وزارت فرهنگ دراین دوروز اخیر تعداد دویست وپنجاه سری وسائل آزمایشگاه دراختیار روسای ادارات فرهنگ استانها وشهرستانها گذارده است تاین دبیرستانهای تابعه آن که فاقد وسایل آزمایشگاه میباشند توزیع شود.

مسافرین عازم لبنان باید آبله کوبی کنند

طبق گزارش سفارت کبرای شاهنشاهی دربیروت مسافرینی که ازراه هوائی ودریائی به لبنان واردیا ازآنجا خارج میشوند باید گواهینامه رسمی تلقیح ضد آبله دردست داشته باشند

زلزله مجدد در زیراب وپل سفید

بقیه ازصفحه اول

خودرا رها کرده وبیابانها پناه بردند خوشبختانه این زلزله در زیراب وپل سفید تلفات جانی نداشت اماچندخانه نیمه ویران رابکلی ویران کرد.

درپل سفید هنوز زلزله بطور خفیف ادامه دارد.

بانو نون درشیراز

خبرنگارما ازشیراز اطلاع میدهد که خانم ملك فیروزخان نون رئیس صلیب احمر پاکستان باتفاق بانو ژنرال رضا همسر سفیر کبیر پاکستان در ایران و بانوان صفیه فیروز رئیس شورای زنان ایران وخدیوی جهانشاهی وپروین حکمت متصدیان امور اجتماعی شیروخورشیدسرخ ایران باهواپیما ظهر یکشنبه واردشیراز شدند وپس از بازدیداز آثارتاریخی وموسسات شیروخورشیدسرخ شیراز ظهر دوشنبه باهواپیما بطرف اصفهان حرکت کردند

جلسه هیئت مدیره

ازساعت یازده صبح امروز جلسه هیئت مدیره شیروخورشیدسرخ باحضور اعضای آن درکاخ سعدآباد درحضور والاحضرت شمس پهلوی ریاست عالیه جمعیت شیروخورشید سرخ تشکیل شد.

دراین جلسه امورجاری جمعیت وهم چنین مسائل ساختمانی مربوط بنقاط زلزله زده مطرح وتصمیمات لازم اتخاذ شد.

کمکهای امروز

سخنگوی جمعیت شیروخورشید سرخ امروز بخبرنگارما گفت:

امروز آقای خلیل تاجی مبلغ یکصد هزارریال بجمعیت اهدا کرد همچنین مبلغ ۴۱۸۰۰ ریال توسط تهیه کنندگان خواربار تهران بوسیله آقای دریانی برای کمك بزلزله زدگان بجمعیت شیروخورشیدسرخ پرداخت.

امروز ازطرف آقای دکتر مهران وزیر فرهنگ دستور داده شد که مبلغ ۸۰۰ هزارریال اعتبارجهت تعمیر وتجدید بنای آموزشگاههای لاریجان که در اثرزلزله اخیر ویران شده است اختصاص داده شود تاقبل ازفصل بارندگی ساختمان وتعمیر مدارس بپایان برسد.

کمك چکسلواکی

ساعت یازده صبح امروز آقای دکتر «اشمید» وزیرمختار چکوسلواکی در ایران درورزارت خارجه باآقای دکتر اردلان ملاقات نموده ومبلغ دویست هزارریال کمك سلیب سرخ چکسلواکی رازلزله زدگان شمال تسلیم داشت.

مطالعات برای جبران ۵۰۰ میلیون تومان کسر

بقیه ازصفحه اول

همان مقدار خرج خواهد کرد وچنانچه دولت اضافه مخارج ضروری وجاری درآمدی داشت بمصرف هزینه هائی که ضرورت وفوریت ندارد خواهد رساند.

مخارج ضروری

اکنون بودجه های تفصیلی وزارتخانه ها در کمیسیون بودجه مجلس شورایملی مطرح است ودولت باعضای کمیسیون اطلاع داد که حاضر بدریافت وام خارجی برای جبران کسر بودجه نیست ونسبت بدرآمد خود خرج میکند دولت تشخیص مخارج ضروری کشوررا بعهده اعضای کمیسیون بودجه گذاشت که کمیسیون درباره مخارج ضروری باتوجه بدرآمد دولت بودجه های تفصیلی وزارتخانه هارا بتصویب برساند.

اغلب بودجه های تفصیلی وزارتخانه ها نسبت بسال گذشته دارای اضافه اعتبار میباشد و کمیسیون بودجه نسبت بضرورت هزینه ها بودجه های تفصیلی را تصویب خواهد کرد.

وزیر جنك صبح فردا به بلژیك میرود

بقیه ازصفحه اول

عظیم ارتشی بازدید بعمل خواهد آورد وزیر جنك دیروز بحضور اعلیحضرت همایونی شرفیاب شدو کسب اجازه مرخصی نمود.

تیمسار سرلشکر وثوق امروز بخبرنگارما اظهارداشت من در مسابقات پنجگانه ورزشی ارتشهای ملل مختلف که امسال در بروکسل برگزار میشود نیزشرکت خواهم کرد.

بطوری که خوانندگان اطلاع دارند شش نفر ازافسران ورزشکار باتفاق سه نفر افسر سرپرست درمسابقات بین المللی ارتش در بروکسل ازطرف ورزشکاران ارتش ایران شرکت خواهند کرد که عبارتند ازآقایان سرهنگ ۲ وشمگر رئیس هیئت، سرهنگ ۲ مولوی مربی، سرهنگ ۲ جهانبانی رئیس شعبه ورزش ارتش سروان شهناز، ستوان دوم فاتحی ستوان پیاده پیمائی، گروهبان سلیپوند، گروهبان رضوی وگروهبان درویش جلالی این ورزشکاران درمسابقات دو ۸۰۰۰ متروصحرا نوردی باتیمهای مختلف، عبورازموانع ۵۰۰ متری، تیر اندازی دویست متر، پرتاب نارنجك به هدف وشنای بامانع ۵۰ متری با ۲۲ کشور مختلف شرکت خواهند کرد وبدین مناسبت ده روز میهمان ارتش بلژیك خواهند بود. تاریخ عزیمت این هیئت روز یکشنبه سیزدهم مرداد خواهد بود.

رسیدگی بکار فروشگاه فردوسی

بقیه ازصفحه اول

داشت تاسیس فروشگاه فردوسی دارای شش اشکال بود که برای این اشکالات راه حل هائی پیدا شدواز شب درهیئت دولت مطرح میگردد.

یکی ازاشکالات کارفروشگاه فردوسی درباره سود بازرگانی بود که قرار شد فروشگاه فردوسی سود بازرگانی خودرا طبق مقررات پرداخت نماید.

همچنین درمورد کرایه محل که قرار است وزارت دارائی محل فروشگاه فردوسی را ازبانك ملی ایران خریداری کرده وبفروشگاه اجاره دهد توافق حاصل شد ودرباره عوارض گمرکی از اجناسی که قراراست بکارمندان دولت فروخته شود نیز مذاکراتی بعمل آمد هر حال برای اشکالاتی که درراه ادامه فعالیت فروشگاه بزرگ فردوسی وجود داشت راه حل هائی درنظر گرفته شد که هیئت دولت امشب تصمیم خواهد گرفت.

خلع سلاح

دالس برای جلوگیری از بن‌بست مذاکرات فعالیت میکند

دول غربی درمورد طرح آسمانهای باز بموافقت نهائی رسیدند - این آخرین پیشنهاد است

امریکا سراسر خاک خود را تحت بازرسی قرار میدهد

دالس

لندن - روز گذشته جان فاستر دالس وزیر امور خارجه امریکا در جلسه‌ای که با حضور هارولد استاسن رئیس هیئت نمایندگی امریکائی کمیته فرعی خلع سلاح و دیگر اعضای این هیئت تشکیل شده بود شرکت کرد تا مسئله طرح «آسمانهای باز» ابزنهاور را مورد بررسی قرار داده و طرح نهائی مربوط باین موضوع را مورد تصویب قرار دهند.

پس از این جلسه قرار است دالس با رؤسای هیئت‌های نمایندگی سه کشور غربی دیگر یعنی انگلستان، فرانسه و امریکا جلسه مشترکی تشکیل داده و نظریات غرب را در مورد مسئله خلع سلاح در این جلسه هماهنگ سازند.

قرار است در جلسه فوق سلوین لوید وزیر امور خارجه انگلستان نیز شرکت نماید.

بنا بتقاضای دالس وزیر امور خارجه امریکا جلسه کمیته فرعی مذاکرات خلع سلاح لندن که قرار بود امروز تشکیل گردد ۲۴ ساعت بتعویق افتاد.

(اسوشیتدپرس)

آسمانهای باز

لندن - آخرین اطلاعاتی که درباره مذاکرات دالس و نمایندگان کشورهای غربی عضو کمیته فرعی خلع سلاح بدست آمده حاکی از آنست که بین کشورهای مذکور فرمول جدیدی درمورد پیشنهاد «آسمانهای باز» ابزنهاور بشرح زیر مورد تصویب قرار گرفته است.

۱ - دولت ایالات متحده آمریکا در مقابل بازرسی سراسر خاک شوروی تمام خاک خود را از نظر بازرسی آزاد خواهد گذارد

۲ - کشورهای متحد اروپای غربی در مقابل بازرسی سراسر منطقه اروپائی خاک شوروی که شامل منطقه مغرب کوههای اورال تا جنوب شوروی خواهد بود تمام خاک خود را از نظر بازرسی آزاد خواهند گذارد

۳ - یک منطقه وسیع مورد بازرسی از آلاسکا و جزایر آلئوشین تا قسمتهای شرقی سیبری بوجود آمده و تا کانچاتکا و مجمع الجزائر کوریل ادامه پیدا خواهد کرد. (آسوشیتدپرس)

مسئله عمان

دالس وزیر امور خارجه امریکا تصمیم گرفته است که علاوه برمذاکرات کنونی خلع سلاح با مکمیلان و سلوین لوید جلسه‌ای تشکیل داده و برخی مسائل مهم سیاسی را مورد بحث قرار دهد. یکی از این مسائل وقایع مسقط و عمان خواهد بود که اکنون امکان دارد به بحرانی وسیعی در سراسر خاورمیانه گردد. بعلاوه ممکنست علاوه بر ملاقات با زورین نماینده شوروی در کمیته فرعی خلع سلاح در یکی از جلسات مذاکرات کمیته نیز شرکت نماید.

اما مهمترین قسمت برنامه مسافرت دالس را که بدستور مستقیم ابزنهاور صورت گرفته است شرکت در مذاکرات خلع سلاح و پیدا کردن راه‌حلی جهت این موضوع تشکیل میدهد. اساس فعالیت دالس عبارتست از پیدا کردن راه‌حلی جهت مسئله مناطق مورد بازرسی در خاک امریکا و شوروی

از دو سال پیش

دالس هنگام ورود به لندن خاطر نشان ساخت که قریب دو سال است آیزنهاور مسئله بازرسی متقابل خاک امریکا و شوروی و پیدا کردن راه‌حل جهت جلوگیری از حملات اتمی را مطرح ساخته است.

مذاکرات خلع سلاح که ۱۸ ماه است ادامه دارد هفته گذشته بر سر موضوع تحریم آزمایشهای اتمی و بمب‌های هیدروژنی به بن‌بست رسید.

هرچند ۵ کشور عضو از لحاظ اصولی با تقلیل سلاحهای غیر اتمی و تعداد سربازان خویش موافقت کرده‌اند اما اتخاذ تصمیم نهائی در این مورد بستگی بروشن شدن تکلیف تحریم سلاحهای اتمی دارد. مسافرت دالس بلندن درست هنگامی صورت گرفت که محافل سیاسی این شهر نسبت بمسئله خلع سلاح و پیشرفت موفقیت آمیز مذاکرات اظهار بدبینی شدید میکردند نمایندگان انگلیس دولت شوروی را مسئول شکست مذاکرات دانسته در نظر داشتند که کمیته را وادار کنند تا گزارش شکست مذاکرات را برای سازمان ملل متحد تهیه نماید.

خروج از بن بست

اما محافل امریکائی معتقدند با پیشنهادهای جدید امریکا درمورد مسئله «آسمانهای باز» مذاکرات از بن‌بست فعلی خارج خواهد شد. بعلاوه این محافل مخالفتی ندارند که دولت شوروی برای مطالعه کامل این پیشنهادها تقاضای وقت کافی نماید. اما درعین حال همین محافل خاطر نشان میسازند که پیشنهادهای مربوط به بازرسی متقابل آخرین مرحله مذاکرات خلع سلاح میباشد که آمریکائی‌ها حاضر شرکت در آن گردیده‌اند.

با اینکه اعلام شده که بین کشورهای غربی عضو کمیته فرعی درمورد پیشنهاد جدید آمریکا توافق نظر بوجود آمده اما باید دانست که هنوز این توافق در مرحله ابتدائی است و جزئیات امر مورد بحث قرار نگرفته است.

تاکنون دالس حاضر بشرکت در جلسات رای کمیته فرعی نگردیده و تصمیمی برای ملاقات با زورین نیز اتخاذ نکرده است زورین نیز تاکنون اظهار تمایلی برای ملاقات با دالس بعمل نیاورده است.

هدف نهائی از اجرای طرح «آسمان های باز» که اکنون دالس روی آن تکیه میکند پیش گیری از یک حمله ناگهانی میباشد.

دولت شوروی نیز موافقت خود را با اجرای چنین نقشه در گذشته اعلام داشته است.

در تاریخ ۳۰ آوریل دولت شوروی حاضر بود شرط انجام معامله متقابل هفت میلیون مربع از اراضی خویش را تحت اختیار بازرسی بین‌المللی بگذارد.

نقاط مورد درخواست شوروی برای انجام این بازرسی عبارت میشد از قسمت عمده اروپای شرقی از جمله قطعه‌ای از خاک مغرب شوروی، سیبری شرقی و آبهای کامچاتکا و مجمع الجزایر ساخالین.

این پیشنهاد مورد مخالفت انگلستان و فرانسه، آلمان غربی و چند کشور دیگر عضو سازمان دفاعی آتلانتیک شمالی قرار گرفت و اظهار داشتند که انجام این معامله بنفع شوروی تمام میشود. دولت فرانسه اظهار داشته بود یک کیلومتر مربع از خاک صنعتی و پرجمعیت اروپای غربی معادل ۹ کیلومتر مربع از خاک سرزمین‌های غربی شوروی که غیرمسکون و از نظر صنعتی قابل اهمیت نیست میباشد.

آلمان غربی نیز عقیده داشت که موافقت با هر گونه انجام بازرسی بر اساس مرزهای فعلی اروپای شرقی تائید ضمنی تقسیم آلمان بدو منطقه شرقی و غربی شمارمیرود. اما در هفته جاری پس از تبادل نظریات مفصل تمام کشورهای عضو سازمان دفاعی آتلانتیک شمالی طرح آسمانهای بازرا از نظر اصولی پذیرفته‌اند.

مخالفت انگلیس و فرانسه

از نظر کشورهای انگلستان و فرانسه مذاکرات کنونی خلع سلاح در شرف شکست میباشد. این دو کشور عقیده دارند که سالها از آمریکا و شوروی درمورد پیشرفتهای اتمی عقب هستند بدین جهت درمورد تعویق آزمایشها و فعالیتهای اتمی نمیتوانند با نظریات این دولتها موافقت داشته باشند.

اکنون انتظار میرود که هارولد استاسن در یکی از جلسات کمیته فرعی در اوائل هفته آینده پیشنهاد آسمانهای باز را مطرح سازد.

همچنین احتمال دارد که ملاقاتی با زورین نماینده شوروی بعمل آورده و قلاوی را درجریانات نظریات آمریکا بگذارد.

علاوه دولتهای غربی موافقت کرده‌اند قبل از طرح موضوع در جلسات کمیته فرعی، پیشنهادی بطور درست درمورد مسئله تقلیل سلاحهای غیر اتمی و نیروهای کشورهای عضو، تعویق آزمایشهای اتمی و تولید آنها و همچنین مسئله آسمان های باز مطرح شده و روی آن بحث کافی بعمل آید (آسوشیتدپرس)

فعالیتهای نفتی ژاپنی‌ها در کویت و عربستان سعودی

قاهره - یک هیئت ژاپنی مرکب از گروهی از بازرگانان و صاحبان صنایع این کشور بریاست تاراياماستيا رئیس شرکت نفت ژاپن و کاتراوزاکی وزیر امور خارجه سابق این کشور وارد قاهره گردید.

هیئت مذکور امروز عازم عربستان سعودی خواهد گردید تا ضمن مذاکره با ملک سعود بتواند در این کشور یا منطقه بیطرف کویت امتیاز استخراج نفت بدست بیاورد.

مناطقی که مورد تقاضای این کمپانی است اکنون از طرف هیچیک از شرکتهای نفتی مورد استفاده نمیباشد. مخصوص هدف این هیئت آنست که درصورت امکان امتیاز نفت منطقه بیطرف کویت واقع در خلیج فارس را بدست بیاورند.

اعضای هیئت نمایندگی فوق اظهار میدارند که ژاپن در حال حاضر سالی ۱۲ میلیون تن نفت وارد میکند و میزان مصرف این کشور روز بروز رو بتوسعه میباشد.

در قسمت شمالی منطقه‌ای که ژاپنیها تقاضای امتیاز نفت کرده‌اند منابع نفتی ثروتمند شرکت نفت عراق و در قسمت شرق آن چاههای عظیم نفت ایران قرار گرفته است.

اشکال اساسی استخراج نفت حوزه شش که مورد نظر ژاپنیها میباشد هزینه های زیادی است که برای بدست آوردن نفت در اعماق آب‌های خلیج فارس وجود دارد.

تاکنون هیچ امتیازی برای استخراج نفت در این ناحیه شرکتهای خارجی داده نشده است فقط یک شرکت انگلیسی امتیازی سابقا بدست آورده بود که بمناسبت عدم موفقیت عملیات اکتشافی درسال ۱۹۴۱ امتیاز مذکور را لغو کرد (اسوشیتدپرس)

ایران در دومین المپیک

بقیه از صفحه ششم

زبده‌ترین قهرمانان دوومیدانی کشور میباشند. آقای سروان شهناز قهرمان دوهای سرعت کشور است و ستوان یکم پیمان قهرمان دوومیدانی کشور میباشد

بابدتذ کرداد که درمسابقات ارتش های دنیا امتیاز افراد موثر نیست و تیم کامل میبایست با فعالیت دسته جمعی امتیازی کسب کند.

آقای سرهنگ مولوی سرپرست تیم تاکنون در باره تغذیه ورزشکاران و تمرینات مرتب آنها کمال دقت را کرده و ورزشکاران از وی اظهار رضایت میکردند

طبق آخرین اطلاع این تیم در تاریخ یکشنبه سیزدهم مردادماه بسمت مرو کسل حرکت خواهد کرد.

بقرار اطلاع از طرف تیمسار سرلشکر کلیپر ریاست ژاندارمری کل کشور با انجمن ورزشی ارتش پیشنهاد شده است. آقای جانان پور مربی دوومیدانی باشگاه تاج نیز همراه تیم به مرو کسل اعزام شود.

آگهی مناقصه

شرکت سهامی کل معادن و ذوب فلزات ایران یکدستگاه چرخ چاه الکتریکی مورد نیاز خود را از طریق مناقصه خریداری مینماید داوطلبین شرکت در این مناقصه میتوانند برای دریافت برگ شرائط و مشخصات و کسب اطلاعات بیشتر همه روزه در اوقات کار اداری و حداکثر تا آخر وقت روز ۲۶ر۵ر۳۶ که آخرین روز قبول پیشنهادات است به قسمت بازرگانی شرکت واقع در خیابان کمال الملک مراجعه فرمایند آ_۱۳۸۹۸

شرکت سهامی کل معادن و ذوب فلزات ایران

آگهی مزایده فروش کارخانه یخ سازی

شهرداری بندرپهلوی یکدستگاه ماشین آلات یخسازی به ساخت کارخانه اتومبیل سوماک آلمان غربی بظرفیت ۱۹۰ قالب با ضمائم کلیه لوازم سردخانه مربوط بآن که تمام آنها در جعبه‌های بسته‌بندی شده کارخانه میباشد از طریق مزایده بفروش میرساند.

۱ - پیشنهاددهندگان باید پیشنهادات خود را تا آخر ساعت اداری روز ۱۶ شهریور ۳۶ ضمیمه یکصد هزار ریال سپرده نقدی یا تضمین بانک ملی ایران به مدت دو ماه بدفتر شهرداری تسلیم و رسید دریافت دارند

۲ - خریداران برای کسب اطلاعات بیشتر میتوانند آدرس خود را تعیین فرمایند تا از شرایط مقرره برای آنها مستقیما ارسال شود

۳ - کلیه هزینه‌های نشر آگهی در روزنامه و غیره و هر گونه عوارض بعهده خریدار بوده و همچنین شهرداری در رد و قبول یک یا کلیه پیشنهادات مختار است

از طرف شهردار بندرپهلوی - فریدون طالبپور

آ_۱۳۸۹۰ ۱_۲

مسافرت پادشاه افغانستان به ترکیه

آنکارا - در آنکارا اعلام شد که اعلیحضرت محمدظاهر شاه پادشاه افغانستان در اواخر ماه اوت آینده از ترکیه دیدن خواهد کرد و بطور رسمی مهمان دولت ترکیه خواهد بود.

پادشاه افغانستان ضمن این مسافرت از شهرهای آنکارا - استانبول و چند شهر دیگر دیدن خواهد کرد و در یک مانور نظامی حضور خواهد یافت وزارت خارجه ترکیه از هم اکنون مشغول تنظیم برنامه پذیرائی پادشاه افغانستان میباشد.

کمک عراق به ملیون الجزایر

بغداد - در بغداد اعلام کردند که دولت عراق تصمیم گرفته است ۷۰ هزار دینار به جنبش ملی آزادیبخش الجزایر کمک کند علاوه بر این ۷۰ هزار دینار محافل اجتماعی عراق نیز ۱۲۰ هزار دینار برای میهن پرستان الجزیره فرستاده‌اند.

(رادیو مسکو)

آمار هوائی

آمار هوائی ۸ مرداد ۳۶ از اداره کل هواشناسی

ساعت شش و نیم صبح	۲۸ر۵	درجه بالای صفر
« ۱۳	۳۴ر۲	درجه بالای صفر
« ۱۸ر۳۰	۳۴ر۸	درجه بالای صفر
حداکثر	۳۶ر۱	درجه بالای صفر
حداقل	۲۲ر۸۰	درجه بالای صفر

مقایسه: درجه حرارت تهران نسبت بروز قبل صبح مساوی و ظهر سه درجه درجه. شب یک درجه درجه زیادتر بوده است حداکثر حرارت نیز نسبت بروز قبل چهار درجه درجه کمتر بوده است.

گرمترین و سردترین نقاط: در ۲۴ ساعت گذشته طبق آمار هواشناسی کشوری (مهرآباد) گرمترین نقاط ابرآن آبادان ۴۷ درجه بالای صفر و سردترین امکنه همدان و زنجان ۱۷ درجه بالای صفر بوده است

حسن انتخاب

از ریاست شهربانی کل کشور سپاسگزاریم که با انتخاب سرکار **سروان گلستانه** بریاست کلانتری بخش پانزده موجبات آسایش و راحتی سکنه و کسبه این بخش را فراهم نموده‌اند و شایسته است که این قبیل خدمتگذاران مورد تشویق قرار گیرند. از طرف اهالی کسبه خیابان خاور آباد.

سید حسن میر لطیفی - سید کاظم میر لطیفی - سید جواد میر لطیفی - سید اصغر علاء هاشمی - کربلائی عزیزالله محمد یزدی و چند امضاء دیگر

آ_۱۰۰۰۷

آگهی مجمع عمومی فوق‌العاده - نوبت سوم

چون در جلسه مجمع عمومی فوق‌العاده شرکت سهامی کوبه مورخ ۱۵ تیرماه که برای تعیین تکلیف شرکت دعوت شده بود اکثریت حاصل نگردید لذا جلسه بعد روز شنبه ۱۶ شهریورماه ۱۳۳۶ ساعت پنج بعدازظهر خواهد بود.

هیئت مدیره شرکت سهامی کوبه

آ_۹۹۹۹

آگهی دعوت صاحبان سهام

پیرو آگهی قبلی چون مجمع عمومی فوق‌العاده مورخه شنبه ۵ر۵ر۱۳۳۶ شرکت سهامی ریسندگی و بافندگی شهرضا اصفهان بعلت عدم حضور اکثریت سهامداران و نرسیدن حد نصاب قانونی تشکیل نگردید.

مجدداً باستحضار صاحبان سهام میرساند که مجمع عمومی فوق‌العاده در ساعت ۴ بعدازظهر روز دوشنبه ۲۱ر۵ر۱۳۳۶ در محل دفتر شرکت واقع در خیابان هزارجریب اصفهان تشکیل میگردد.

از آقایان محترم صاحبان سهام خواهشمند است برای دریافت برگ ورودی طبق اساسنامه شرکت اقدام و در جلسه مورد بحث حضور بهمرسانند.

« دستور جلسه »

۱ - اصلاح تبصره یک از ماده (۶) اصلاحی اساسنامه بمنظور ازدیاد سرمایه.

۲ - اصلاح ماده (۳۴) اصلاحی اساسنامه دائر بتقلیل هیئت مدیره.

۳ - اصلاح مواد (۳۸) و (۴۸) و (۴۹) اصلاحی اساسنامه راجع بحق امضاء در شرکت.

۴ - اصلاح ماده (۵۱) اصلاحی اساسنامه دائر بتقلیل هیئت بازرسین.

هیئت مدیره شرکت سهامی ریسندگی و بافندگی شهرضا - اصفهان

آ_۱۳۸۹۴ ۱_۲

آگهی دعوت صاحبان سهام

پیرو آگهی قبلی چون مجمع عمومی عادی مورخه شنبه ۵ر۵ر۱۳۳۶ شرکت سهامی ریسندگی و بافندگی شهرضا اصفهان بعلت عدم حضور اکثریت سهامداران و نرسیدن حد نصاب قانونی تشکیل نگردید.

مجدداً باستحضار صاحبان سهام میرساند که مجمع عمومی عادی در ساعت ۶ بعدازظهر روز دوشنبه ۲۱ر۵ر۱۳۳۶ در محل دفتر شرکت واقع در خیابان هزارجریب اصفهان تشکیل میگردد.

از صاحبان محترم سهام خواهشمند است با رعایت مقررات اساسنامه در ساعت مزبور در جلسه حضور بهمرسانند.

(دستور جلسه)

۱ - انتخاب هیئت مدیره جدید (در صورت تصویب قسمت (۲) از دستور مجمع عمومی فوق‌العاده مورخ ۵ر۵ر۳۶)

۲ - انتخاب هیئت بازرسین (در صورت تصویب قسمت (۴) از دستور مجمع عمومی فوق‌العاده مورخ ۵ر۵ر۳۶)

۳ - تصویب ترازنامه و حساب سود و زیان سال ۱۳۳۴ و ۱۳۳۵ شرکت.

۴ - شور و تصمیم در اطراف امورات مربوطه بشرکت

هیئت مدیره شرکت سهامی ریسندگی و بافندگی شهرضا

آ_۱۳۷۹۶ ۱_۲ اصفهان

(بازرگانان محترم صادرکننده)

خط کشتیرانی بیگاسوس

کالاهای حاضر به حمل مقصد امریکا را با کشتیهای

سریع السیر ۲۵ روزه مستقیما از آمریکا حمل مینماید

برای کسب اطلاعات بیشتر و تامین جا در کشتی لطفا با تلفن‌های ۲۶۱۰۵ و ۳۶۲۶۲ تماس بگیرید

آ_۱۳۹۰۰

مژده به مسافرین محترم

کاشان - نطنز - اردستان

با اتوکارهای مبله اتوسیر اسلامی همه روزه ساعت ۵ بعدازظهر

تلفن ۲۳۸۷۹ آ_۱۳۷۴۴ ۱_

کولر وستینگهاوس

بیش از همه کولرها فروش دارد

زیرا:

کولر وستینگهاوس دارای سرویس دائمی و مجانی است و مانند سایر محصولات وستینگهاوس، شهرت جهانی دارد

کانون آگهی آتیه

شرکت سهامی ایران تکنو خیابان سعدی تلفن ۳۴۹۵۶۳-۳۴۷۰۸

Westinghouse

آ_۱۳۸۱۶

قابل توجه

هتل پرستو واقع در خیابان پهلوی بالای پمپ بنزین کوچه پرستو از روز شنبه ۱۲ر۵ر۳۶ برای پذیرائی مهمانان محترم آماده است.

برای توضیح بیشتر بتلفن شماره ۴۵۱۵۲ مراجعه فرمایند.

آ_۹۵۲۷ ۲_۲

آگهی اردیاد سرمایه و انتخاب بازرس شرکت سهامی نوکار

طبق نامه شماره ۳۳۱ مورخه ۱۰ر۴ر۳۶ به پیوست صورتجلسه مورخه ۲ر۴ر۳۶ مجمع عمومی فوق‌العاده شرکت سهامی نوکار سرمایه شرکت مزبور از مبلغ پنج میلیون ریال به ده میلیون ریال منقسم به دویست سهم پنجاه هزار ریالی بانام افزایش یافته که طبق نامه مورخه ۱۰ر۴ر۳۶ در اختیار مدیران شرکت میباشد و برابر صورتجلسه مورخه ۲ر۴ر۳۶ مجمع عمومی عادی سالیانه آقای اصغر پارسا برای مدت یکسال سمت بازرس انتخاب شده‌اند

رئیس اداره ثبت شرکتها و علائم و اختراعات مهدی نراقی

آ_۱۰۰۲۵

بازگشت بزندگی

باشتراک: ناصر ملک مطیعی

پس از تعطیلات ایام سوگواری در سینماهای وسینما و نوس

آ_۱۳۹۱۸ «کانون طوطی»

آگهی شرکت اتو نادری

پیرو آگهی شماره ۲۶۶_۱۹ر۴ر۳۶ منتشره در روزنامه شماره ۹۳۶۴ ۲ر۴ر۳۶ اطلاعات چون آقایان محمود قاجار به دولو و احمد کاوه و محمد نعیمیان استعفای خود را مسترد داشتند لذا مجمع عمومی شرکت سهامی راه‌نادری (اتو نادری) در ۱۵ر۵ر۳۶ تشکیل نخواهد شد و تصمیمات مجمع عمومی مورخ ۱۵ تیر ماه ۳۶ کماکان معتبر است.

شرکت سهامی اتو نادری خط ۱۲

آ_۱۰۰۲۷

آگهی دعوت مجمع عمومی فوق‌العاده

برای تشکیل مجمع عمومی فوق‌العاده از صاحبان سهام شرکت سهامی برق نیاوران و حومه دعوت میشود که در ساعت چهار بعدازظهر روز شنبه ۲۶ مردادماه ۱۳۳۶ در محل شرکت واقع در نیاوران حضور بهمرسانند.

دستور جلسه

۱ - استماع گزارش مدیر عامل و تعیین خط مشی آینده شرکت

۲ - ازدیاد سرمایه

آ_۱۰۰۳۳ **هیئت مدیره**

Kodak

محصولات کداک

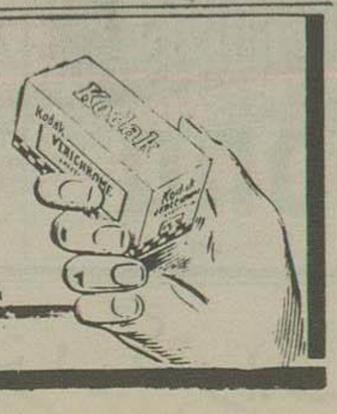

شرقی

ROJA

روژا

در دنیا مشهور است

آ_۱۳۷۷۴

اطلاعات

در کنگره پزشکی رامسر

سی نفر از پزشکان سازمان بهداشت جهان شرکت میکنند

امروز آقای بهبهانیان سرپرست اداره املاک پهلوی بخبرنگار ما اظهار داشت:

قرار بود کنگره پزشکی رامسر طبق معمول همه ساله روز ۱۰ مهر ماه سال جاری در حضور علیاحضرت ملکه ثریا پهلوی افتتاح و مشغول کار شود ولی بواسطه اینکه در سال جاری بنابدعوت وزارت بهداری و دانشگاه تهران سی نفر از پزشکان ممالک مختلفه از طرف سازمان بهداشت جهانی برای مطالعه امور بهداشتی بایران میآیند و برای این هیئت در مدت اقامت برنامه‌هائی تهیه شده است لذا اداره املاک تصمیم گرفت که کنگره رامسر در سال جاری در روز اول مهر ماه تشکیل شود.

باز گشت وزیر گمرکات از مشهد

ساعت یك بعدازظهر امروز آقای سرتیپ ضرغام وزیر گمرکات و انحصارات باتفاق رئیس امور اجتماعی این وزارتخانه که برای رسیدگی بامور ادارات بمشهد عزیمت کرده بودند بتهران مراجعت کردند.

آقای سرتیپ ضرغام گزارش مسافرت خود را امشب در هیئت دولت بآقای نخست وزیر تسلیم خواهند کرد.

مسافرت کارشناس فرهنگی انگلیس بشهرستانها

آقای واتکین کارشناس فرهنگی انگلیس که برای شرکت در کنگره فرهنگی بدعوت وزارت فرهنگ بایران آمده بود اینك که کنفرانس فرهنگی پایان یافته است عازم شهرستانها میشود تا از نزدیك ادارات فرهنگی را بازدید و بامقامات فرهنگی تماس حاصل نماید

وزارت فرهنگ از نظریات و تجربیات آقای واتکین که رئیس فرهنگ ایالت گلاستر در انگلستان میباشد در تغییر برنامه فرهنگی کشور استفاده خواهد کرد

مستشار اقتصادی انگلیس پس فردا بتهران مراجعت میکند

آقای میسن مستشار اقتصادی سفارت کبرای انگلیس که برای انجام پاره‌ای مذاکرات مربوط به مناسبات اقتصادی ایران و انگلیس بکشور خود رفته است پس فردا بتهران مراجعت میکند آقای میسن علاوه بر تماس با صاحبان سرمایه و صنایع انگلیس در لندن به چند شهر صنعتی و بازرگانی انگلیس از جمله منچستر و برمینگهام نیز مسافرت کرد و درباره بکار انداختن سرمایه‌های انگلیسی در ایران اقداماتی انجام داده است

مشارالیه در جلسه اطاق بازرگانی شهر صنعتی منچستر حضور یافته و در زمینه برنامه‌های عمرانی ایران نطقی ایراد کرد و گفت که بازار ایران میدان مناسبی برای ابراز فعالیت و بکار انداختن صنایع و سرمایه‌های انگلیسی میباشد و مخصوصا در این موقع که پروژه‌های بزرگ عمرانی ایران در شرف اجرا است سرمایه‌داران انگلیسی میتوانند با بکار انداختن سرمایه‌های خود منافع قابل توجهی بدست آورند

ورود وابسته مطبوعاتی جدید آمریکا بتهران

آقای چارلز بلاسر وابسته مطبوعاتی جدید سفارت کبرای آمریکا در ایران بتهران وارد شد و عصر روز جمعه از ساعت ۶ تا ۸ بمنظور آشنائی مدیران و نویسندگان جراید با آقای بلاسر مجلس مهمانی در منزل آقای آنتونی افسر مطبوعاتی اداره اطلاعات ترتیب داده میشود.

آقای بلاسر قبل از ورود بایران در مرکز رادیوی ارتش آمریکا در آلمان غربی خدمت میکرده است.

نه دانشجوی امریکائی بتهران وارد شدند

نه نفر دانشجوی دختر و پسر امریکائی که در کشورهای خاورمیانه مسافرت میکنند از ترکیه بتهران وارد شدند.

از دانشجویان مزبور در باشگاه دانشجویان دانشگاه تهران پذیرائی میشود و قسمت فرهنگی اداره اطلاعات سفارت کبرای امریکا برنامه‌ای شامل بازدید سازمانهای فرهنگی دانشگاه و ملاقات با دانشجویان ایرانی و حضور در انجمن فرهنگی ایران و امریکا و ایراد نطق و سخنرانی ترتیب داده است.

دانشجویان امریکائی روز جمعه ۱۰ شنبه تهران را ترك خواهند گفت

همین امروز صبح، توی میدان اعدام، حسن کاسه‌بشقابی قاتل علی جیگر کی را کشان کشان آوردند تا دار بزنند وقتی حلقه دار را بگردن حسن انداختند یکدفعه حسن فریاد زد:

- نکش، آی نکش، یك کلمه حرف حسابی دارم.

همه نفس‌ها توی سینه‌ها حبس شد.

حسن با بیانی فصیح گفت: میرغضب باشی، آژدانها، هم محله‌ایهای عزیز! تو قانون نوشته اعدامی باید حرف‌هاش را تمام و کمال بزند و بعد حلقه را به گردنش بیاندازند. من همه حرف‌هام را زدم، هنوز یکی باقی است.

جونم که برا تون بگه، دیشب تو زندون برو بچه‌ها میگفتند:

اطلاعات هفتگی جمعه پس فردا، سلمونی رفته، بزك کرده، چاق شده، ماه شده، میزون شده، ترو تمیز و با نمك و تو دل برو شده، خواهشی که دارم اینکه تا پس فردا دست نگهدارین، صبح جمعه وقتی اطلاعات هفتگی را خواندم و دیدم چه جوری بزك کرده و سلمونی رفته خودم با دست خودم حلقه دار را بگردنم میاندازم.

جلسه مشاوره تشکیل شد و پس از نیم ساعت جر و بحث قاضی عسکر جلو رفت و گفت:

- تقاضای اعدامی رد شد، سلمونی رفتن و بزك کردن و چاق و چله شدن اطلاعات هفتگی نمیتواند موجب تعویق اجرای عدالت بشود.

همانموقع حلقه را محکم کردند و حسن جان بجهان آفرین تسلیم کرد.

حیوونکی حسن که آرزوی دیدن اطلاعات هفتگی بزك کرده و ماه شده جمعه پس فردا را نگه نبرد.

خدا رحمش بکند و بیامرزدش.

پایان کنگره فرهنگ

آخرین جلسه کنگره فرهنگیان کشور عصر دیروز تشکیل گردید

قطعنامه کنگره در ۳۱ صفحه انتشار یافت

خط مشی وزارت فرهنگ از سال تحصیلی آینده براساس تصمیمات کنگره خواهد بود

ساعت ۶ بعدازظهر دیروز آخرین جلسه کنگره فرهنگی کشور باشرکت آقای دکتر مهران وزیر فرهنگ در تالار فرهنگ تشکیل گردید.

در این جلسه قطعنامه فرهنگیان در ۳۱ صفحه انتشار یافت که شامل تصمیمات کنگره در زمینه تعلیمات ابتدائی - تعلیمات متوسطه - تربیت معلم - آموزش حرفه‌ای - تعلیمات کشاورزی - تعلیمات اساسی و مبارزه با سوادی - فعالیت جوانان تعلیمات عشایری - تعلیمات خانه‌داری و بهداشت مدارس بود.

آقای دکتر مهران وزیر فرهنگ بمناسبت پایان کنگره اینطور گفت:

وزارت فرهنگ برای تصمیماتی که این کنگره گرفته نهایت احترام را دارد و این تصمیمات خط مشی وزارت فرهنگ برای تعلیم و تربیت در سال آینده خواهد بود.

برای اجرای این تصمیمات آنچه وظیفه بنده است دستور اجرا میدهم نسبت بآنچه هم که محتاج بتعلیمات مقدماتی و برنامه‌ها و با مقرراتی در زمینه آن باید تنظیم گردد این مقدمات را فراهم خواهم کرد و شورای عالی فرهنگ که مرجع تصمیم در چنین مسائلی است عرضه خواهیم داشت و از آن دفاع خواهیم نمود. اما آنچه بیشتر اهمیت دارد عملی ساختن و اجرای این تصمیمات است شما با صد و چهل نفر بودید که در جلسات کنگره شرکت کردید در حالیکه تعلیم و تربیت این مملکت بدست پنجاه هزار تن اجراء میگردد. شما یکصدم آن عده هستید و چه اطمینانی دارید که آنها هم مثل شما فکر میکنند و بتصمیمات شما مؤمن هستند؟ بنابراین وظیفه بزرگتری در پیش دارید و آن اینست نسبت بمطالبی که گفتید و شنیدید و معتقد شدید بسایر همکاران خود در آگاه و مومن سازید و کوشش کنید که فکر و تصمیم آنها را با خود هم آهنگ سازید. در بازگشت بمحل ماموریت نخستین وظیفه شما همین است که جلساتی تشکیل دهید و این مسائل را با همه کسانیکه مسئول تعلیم و تربیت فرزندان این کشورند در میان گذارید. در این صورت است که موجبات اجرای قطعی تصمیمات این کنگره فراهم خواهد شد و ما میتوانیم بگوئیم که کار کنگره به نتیجه رسیده است.

آقای دکتر مهران سپس افزود: من ادعا ندارم که این تصمیمات از هر نقصی خالی باشد البته ممکن است در این تشخیصات اشتباهاتی باشد و روشهای صحیحتری برای رسیدن باین هدفها بتواند ما را راهنمائی نماید.

در این مورد باید بگویم که کار ما تمام نشده و ما زهم در مسائل تعلیم و تربیت تفکر و تعمق کنید و از نظریات دانشمندان بزرگ استفاده کنید.

فرهنگ ما مانند یك فرهنگ مترقی باشد یعنی هر سال از سال پیش بهتر و با برنامه‌های مفیدتر و هدف عالیتر و وسیعتر.

من امیدوارم در بازگشت بمحل خدمت خود موفق گردید تصمیماتی را که گرفته‌اید برنامه سال تحصیلی آینده قرار دهید.

وزیر فرهنگ در پایان از مدیران کل فرهنگ استانها، روسای فرهنگ شهرستانها، مدیران و مسئولین کنگره تشکر کرد.

متن قطعنامه کنگره فرهنگیان از شماره فردا در صفحه ششم این روزنامه تدریج چاپ خواهد شد.

سازمان برنامه و وزارت

بقیه از صفحه اول

از متخصصین قسمت نساجی آلمان تحت نظر دکتر و بنکر مشغول رفع نواقص کارخانجات نساجی شمال و افزایش سطح تولید آن و بالنتیجه تبدیل این کارخانجات که در گذشته بواسطه اشکالات فنی مقداری زیان داشته‌اند بیك دستگاه سودده میباشند.

بنابراین همانطوریکه اعلیحضرت همایونی در فرمایشات اخیر خود اشاره فرموده‌اند درباره واگذاری صنایع کوچك بدست مردم کارخانجات سیمان قند و شکر و نساجی و سایر کارخانجات تابعه سازمان برنامه بمردم فروخته خواهد شد و از محل درآمد آن اقدام به تاسیس صنایع سنگین و کارخانجات جدید دیگر خواهد شد.

یکی از شرایط واگذاری کارخانجات اینستکه تشکیلاتی که قبلا از واگذاری برای اداره امور این کارخانجات داده می‌شود پس از واگذاری کارخانه هااز طرف شرکتهای داخلی رعایت شود و چون فعلا کارخانه های سیمان و قند بصورت مؤسسات سود دهنده درآمده است درنظر است که ابتدا این کارخانه ها بمردم واگذار شود و البته صاحبان سرمایه‌های داخلی میتوانند مبادرت به تاسیس کارخانه‌های جدید قند و شکر نیز نمایند.

کمك بزلزله زدگان

آقای سرهنگ حسن نامور مبلغ پانصد ریال باداره اطلاعات فرستاده است که بمنظور کمك بزلزله زدگان برای شیر و خورشید سرخ ارسال گردد.

حاکم دوبی وارد تهران شد

وی قبل از ظهر امروز دفتر مخصوص شاهنشاه و علیاحضرت ملکه را امضا کرد

شیخ سعید هنگام بازدید از تخت جمشید بدرگاه ایزد یکتا نماز گذارد

مقارن ساعت ۱۱ صبح امروز آقای شیخ راشد حاکم دوبی و ۷ نفر همراهان با یك فروند هواپیمای ارتشی وارد فرودگاه مهرآباد شدند.

در فرودگاه از طرف دولت ایران، استقبال گرمی از آنها بعمل آمد

آقای شیخ راشد و همراهان از فرودگاه مستقیما عازم کاخ سعدآباد شدند و در آنجا دفتر مخصوص اعلیحضرت همایونی و علیاحضرت ملکه ثریا پهلوی را امضا کردند و سپس بهتل پالازا که برای اقامت آنان در نظر گرفته شده رفتند.

شیخ دوبی و همراهان ناهار را بطور خصوصی در هتل پالازا صرف کردند و قرار است عصر امروز در آرامگاه اعلیحضرت فقید حضور یافته و دسته گلی نثار آرامگاه شاهنشاه فقید نمایند.

بقرار اطلاع شیخ دوبی و همراهان مدت هشت تا ده روز در تهران اقامت خواهند کرد و در خلال این مدت از طرف دولت از آنها پذیرائی بعمل خواهد آمد.

شیخ دوبی در شیراز

گزارش تلفنی خبرنگار ما از شیراز حاکی استکه در ساعت شش بعد از ظهر روز گذشته آقای شیخ راشد امیر دوبی پس آقای شیخ سعید مکتوم و شش نفر دیگر از همراهان با یك هواپیمای ارتشی بشیراز وارد شدند در فرودگاه آقایان فرماندار، شهردار و رؤسای شهربانی، سازمان اطلاعات امنیت و بیمارستان نمازی حضور داشتند

پس از خیر مقدم و مراسم معارفه از آرامگاه سعدی و حافظ دیدن کردند سپس برای ملاقات پدر خود به بیمارستان نمازی رفتند.

در بیمارستان نمازی از طرف آقای دکتر مهران رئیس بیمارستان توضیحات لازم داده شد سپس آقای شیخ راشد و همراهان بپارك سعدی رفته و غذا را با حضور آقایان فرماندار و فرمانده لشکر و رؤسای شهربانی و بیمارستان نمازی و سازمان اطلاعات و امنیت صرف نمودند

آقای شیخ راشد و همراهان ساعت هشت و نیم صبح امروز با هواپیمای مخصوص بتهران عزیمت نمودند

آقای شیخ سعید پدر امیر دوبی تا پنج شش روز دیگر بیمارستان را ترك خواهد گفت

فرماندار مهاباد

از طرف وزارت کشور آقای جلال اعتمادی سمت فرماندار شهرستان تعیین گردید.

بنگاه بخت آزمائی ملی

باطلاع عموم میرساند

که بلیط های (شرط بندی) مربوط

به بخت آزمائی ملی

نیست خریداران توجه فرمایند که بنگاه

بخت آزمائی ملی

هیچگونه تعهدی در پرداخت جوائز آنها ندارد

آ-۱۳۷۵۰ ۲-۲

جنك مسقط و عمان چیست؟

وحقایق پشت پرده آن چیست؟

وتاریخچه شیخ نشین های خلیج فارس چیست؟

روشنفکر

در شماره فردای حو-

بهترین وکاملترین وجهی این اطلاعات جالب را که هر ایرانی وطنپرستی باید داشته باشد بشما میدهد

یك گفتگوی جالب با نامجو

قهرمان وزنه برداری ایران

وآخرین وکاملترین اخبار وتفسیرات هفته

باده هاداستان ورپورتاژها ومقاله وعکس وکاریکاتور

شماره بسیارجالب فردای روشنفکر راتشکیل میدهد

آ-۱۰۰۳۵

هیجان انگیزترین کتاب سال

عشق وجنایات صادق کرده

شرح عشق و زندگی و جزئیات جنایات صادق کرده سلاخ خوزستان و تعداد قربانیان جنایات صادق کرده و علت جنایات او و داستان شور انگیز «سنیما» دختر کردی که معشوقه او بوده است.

کتاب جنایت بخاطر عشق صادق کرده بخاطر این زن جنایت میکند منتشر شد فردا با پرداخت ۱۰ ریال از روزنامه فروشها خریداری کنید.

آ-۱۳۹۲۰

چینی مسعود

آ-۱۳۷۰۴ ۳-۴

برندگان جوایز بلیط های شرط بندی

باشگاه سوارکاران باطلاع علاقمندان میرساند:

مقدار جایزه‌ایکه بهر یك از شماره‌های دهگانه بلیطهای شرط بندی سری ۳۴۵ که درساعت ۵ بعدازظهر امروز قرعه کشی میشود، تعلق میگیرد بقرار زیر میباشد:

کلیه بلیطهای شماره (صفر)	هر کدام	۵۵	ریال
« « (یك)	«	۶۰	«
« « (دو)	«	۷۰	«
« « (سه)	«	۵۰	«
« « (چهار)	«	۶۵	«
« « (پنج)	«	۲۵۰	«
« « (شش)	«	۸۰	«
« « (هفت)	«	۷۰	«
« « (هشت)	«	۹۰	«
« « (نه)	«	۱۶۰	«

بنابراین در نتیجه قرعه کشی عصر امروز جایزه بهر یك از شماره‌های نام برده اصابت نمایند برندگان میتوانند برای دریافت جایزه مربوط بآن شماره بمبلغی که در مقابل آن تعیین شده بفروشندگان مراجعه نمایند.

کارمزد فروشندگان بابت پرداخت جوایز صدی پنج مبلغ جایزه میباشد که از طرف باشگاه پرداخت خواهد شد.

ظهر چهارشنبه نهم مرداد ۱۳۳۶

آ-۱۳۹۴۰

مدل های جدید

رادیو

برق و باطری

آکورد

آلمانی وارد شد

بهترین شماره گرامی رادیو با مرغوبترین و دلنشین مختلف و دیدنی کنید.

نمایندگی انحصاری الکتریکی زهره - لالزار - تلفن ۳۹۶۷۵

AKKORD

آ-۱۳۷۶۸

مژده بعلاقمندان ضبط صوت فیلیپس

ضبط صوت فیلیپس که شهرت جهانی و مدتی نایاب بود وارد شد

علاقمندان بفروشگاه فیلیپس خیابان لاله‌زار شماره ۱۹۹ مراجعه فرمایند

آ-۱۳۹۹۸

پرفسور سوسول بزرگترین کمدی انتقادی سال کماکان در تئاتر تهران ادامه دارد ۱۳۸۲۰ ۲-۲