دو تصمیم تازه شورای سازمان امور اداری واستخدامی

کارمندانی که خدمت وظیفه انجام داده‌اند ترفیع میگیرند

آموزگاران لیسانسیه سال ۴۵ میتوانند رتبه‌دبیری داشته باشند

کارمندانی که خدمت وظیفه خودرا قبل از تصویب قانون استخدام انجام داده‌اند مشمول‌این تصمیم میشوند

درصفحه چهارم

اطلاعات

پنجشنبه ۱۲ تیرماه ۱۳۴۸
شماره ۱۲۹۳۰
سال چهل‌وچهارم
تکشماره ۴ ریال

۲۴ صفحه

شرفیابی وزیر بازرگانی خارجی رومانی درنوشهر

«کرنل بورتیکا» وزیر بازرگانی خارجی رومانی‌دیروز افتخارشرفیابی بحضور شاهنشاه آریامهررا حاصل کرد .در این شرفیابی که درنوشهر صورت گرفت سفیر رومانی نیز افتخار حضور داشت .
دیشب از طرف «پاول سیلارد» سفیر رومانی درتهران ضیافتی‌بشام بافتخار «کرنل بورتیکا» برپا بود .
عکس وزیربازرگانی‌خارجی رومانی را درپیشگاه همایونی درکاخ‌نوشهر نشان میدهد .

تلفن مشکل روز تهران

در شمیران بابسم‌الله باید شماره تلفن گرفت!

● شرکت‌تلفن: تلفن‌وسیله سرگرمی شمال‌شهریها شده ، پس چرادرجنوب شهر این تراکم نیست

● شماره های تلفن تهران را گرفتن احتیاج به تخصص دارد

درصفحه ۴

گزارش خبرنگارمخصوص اطلاعات از امریکا در باره آپولو ۱۱

پرتاب آپولو ۱۱ ممکن است بتعویق بیافتد

● در برنامه پرتاب آپولو ۱۱ تغییرات بزرگی داده شد

درصفحه ۴

ثبت‌نام کنکور تمدید نمیشود

برای ثبت نام در کنکور فقط یك هفته‌وقت‌باقی‌است

• امروز توزیع کارتهای‌ورودی داوطلبان کنکور آریا مهر آغاز شد .

درصفحه چهارم

دکانهای فروش گوشت گاو تعطیل شد

● تلقیح گاوهادرکشتارگاه شروع شد

ازامروز در بخش های کشتارگاه تهران مقررات قرنطینه کامل اجرا شد ووزیران تولیدات کشاورزی و منابع طبیعی کنترل قرنطینه‌ای‌را تحت نظر گرفتند .

بدستور نخست‌وزیر امر نقل و انتقال گاو در سراسر کشور متوقف گردید و تاپایان بحران

بقیه‌درصفحه‌چهارم

رقابت شوروی و امریکا برای تسخیر ماه باوج شدت خود رسید

شوروی میخواهد قبل ازامریکا بماه برسد

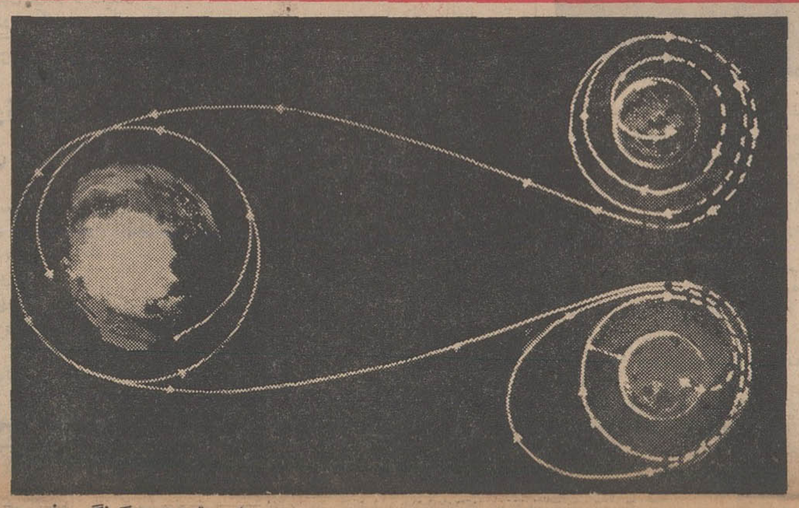

دراین تصویر چگونگی رفت و برگشت سفینه آپولو ۱۱ به‌کره ماه نشان داده شده است. کره بزرگتر در سمت چپ کره زمین است و دو کره کوچکتر سمت راست هر دو کره ماه هستند درقسمت‌پائین‌چگونگی حرکت‌سفینه آپولو ۱۱ ورسیدن آن به کره ماه وفرود آمدن سفینه ماه‌نشین در سطح‌ماه‌ودرقسمت‌بالاچگونگی برگشت آن از کره ماه بزمین نشان داده‌شده

- سفینه امریکائی آپولو ۱۱ دچار نقص فنی شد
- منابع مسکو گفتند ۷روز دیگر شوروی سفینه‌ای در ماه پیاده میکند
- این سفینه خودکار بعد از خاکبرداری از ماه به زمین باز میگردد
- یك فضانورد روسی گفت شوروی بزودی خاك ماه را بنمایش میگذارد
- شوروی ها از موفقیت برنامه آپولوی امریکا سخت ناراحتند
- میمون فضا نورد امریکا بیشترازآنچه‌دانشمندان مقرر کرده‌اند غذا می‌خورد ! درصفحه ۳

خانمها دربارهٔ احراز مشاغل بالا اظهارعقیده می‌کنند :

خانمها آب نمی بینند والا شناگران قابلی هستند

- بجز چندوزارتخانه‌درسایر کارهای دولتی‌خانمها کاملا آمادگی احراز مقامات بالا را دارند
- تاکنون از وجود خانمها کمتر استفاده شده است

توصیه نخست‌وزیر به اعضای‌هیئت دولت برای ارجاع مشاغل حساس‌و مهم مملکتی به خانم ها هنوز مورد بحث‌محافل‌اجتماعی‌تهران‌است. آقای نخست وزیر که در کنفرانس هماهنگی شورای زنان حزب ایران نوین صحبت میکرد گفت :نمیدانم چرا دست بعضی از همکارانم برای

بقیه‌درصفحه‌چهارم

در حالی که فضانوردان امریکاو شوروی در تسخیر کره ماه با یکدیگر سخت رقابت میکنند ، درروی زمین‌دوستان‌صمیمی‌ومفیدی برای یکدیگر هستند و اغلب از اطلاعات همدیگر استفاده میکنند. ازجمله فرانك بورمان فضانوردامریکائی که اکنون میهمان فضانوردان‌شوروی است‌دیروزمدتی‌درباره مشکلات سفر به فضاونتایج آن با شوروی ها صحبت کرد . این عکس فرانك بورمان‌را در حال امضاء کردن عکس های‌خود برای افسران‌و سربازان‌نیروی دریائی شوروی نشان میدهد .

عکس رادیوئی اطلاعات

تلفن ۳۱۱۲۲۵

دراختیار خوانندگان محترم اطلاعات

این شماره‌تلفن همه روزه‌باستثنای روز های‌تعطیل مخصوص شکایت‌ازدیر رسیدن یانرسیدن روزنامه‌اطلاعات بدست مشترکین .وخوانندگان عزیز اطلاعات‌است .

ازعموم علاقمندان محترم تمنادارد از نظریات خود اداره اطلاعات را بادادن نشانی کامل مستحضر فرمایند تا بلافاصله درتامین و انجام نظرشان اقدام شود .

ایجاد این سرویس بلحاظ شکایاتی‌است‌که این دوروزه ازناحیه خوانندگان محترم باداره اطلاعات واصل شده است .

در تهران توسعه صنعتی و معدنی ایران

بمنظور رفاه مراجعین محترم شماره های پی‌درپی ۶۲۱۲۹۱ تا ۶۲۱۲۹۹ از این تاریخ بطور خودکار (اتوماتیك) درمعرض‌استفاده آنان قرارداده شده‌است .

آ ـ ۲۷۳۳۸

مشکلات محدوده‌شهر، ترافیک گوشت و اسفالت بررسی شد

در فراکسیون حزب ایران نوین باحضور شهردارتهران :

● شهردارتهران‌گفت: ۶۰۰ هزار تومان عوارض نوسازی وصول شده

● رفتن به‌شمیران‌وحضرت عبدالعظیم اعصاب‌انسان را خرد میکند

● یك نماینده مجلس: می‌ترسم از دود اتوبوس‌ها سرطان بگیریم

● ۶۰ درصد اسفالت خیابانها خراب است

درصفحه آخر

مرغداران عزیز:

نرخ مرغ و تخم‌مرغ‌را بپرسید

قبل از اینکه بدون اطلاع ا زمظنه روزاقدام بفروش نمائید باتلفن های ۶۰۷۷۲ و ۴۹۱۶۶ نرخ مرغ و تخم مرغ را سئوال فرمائید .

آ ـ ۲۷۴۱۴ ۱ـ۵

آگهی استخدام

سازمان آب و برق خوزستان تعدادی مهندس برق و مکانیك برای خدمت در نقاط مختلف خوزستان با حقوق مکفی‌استخدام‌مینماید . داوطلبان برای اطلاع ازشرائط استخدام و دریافت پرسشنامه با در دست داشتن چهار قطعه عکس و اصل شناسنامه و فتوکپی مدرك تحصیلی بین ساعت ۱۰ تا ۱۲ صبح روز شنبه۱۴تیرماه ۱۳۴۸ بدفتر تهران سازمان آب و برق خوزستان واقع دربولوار الیزابت ـ خیابان میکده ـ شماره ۱۲ مراجعه نمایند .

۱ـ۲۶۷۸۲ ۱ـ۳

آگهی پذیرش دانشجو در مرکزآموزش سازمان تلویزیون ملی ایران

درصفحه ۷

برندگان جوایزده‌هزار ریالی صندوق پس‌انداز بانك‌ملی ایران

۳ میلیون نفر در صندوق پس‌انداز ملی حساب دارند

چهارنفردیگرازبرندگان پانصدهزارریالی ودویست‌هزارریالی اعلام‌شدند

درصفحه ۱۹

مرکز پزشکی فیروزگر برای تحصیل در آموزشگاه‌بهیاری دانش‌آموز میپذیرد

درصفحه ۱۸

سرکار خانم آهی‌ریاست لایق و محبوب اداره سپاه دانش زنان کشور

آ ـ ۲۷۲۸۸

درصفحه ۷

نرخ گوشت گوسفندی

درفروشگاه فردوسی مرکز و شعبه‌های : قلهك ، عباسی، شوش

تا اطلاع ثانوی بشرح زیر اعلام میگردد :

گوشت بی استخوان ۱ کیلو	۱۱۵ ریال
قلوه‌گاه بی استخوان ۱ کیلو	۷۵ ریال
راسته بی استخوان ۱ کیلو	۱۱۵ ریال
ماهیچه و سر دست بی استوان ۱ کیلو	۱۱۰ ریال
مخلوط بی استخوان ۱ کیلو	۱۰۵ ریال
مخلوط چرخ کرده ۱ کیلو	۸۰ ریال
مخلوط با استخوان ۱ کیلو	۸۰ ریال
سینه و قلوه‌گاه با استخوان ۱ کیلو	۶۰ ریال
ماهیچه دست با استخوان ۱ کیلو	۸۰ ریال
ران و ماهیچه با استخوان ۱ کیلو	۸۵ ریال
ران درسته با استخوان ۱ کیلو	۹۰ ریال
گردن با استخوان ۱ کیلو	۷۰ ریال
راسته وسردست با استخوان ۱ کیلو	۸۵ ریال

در تمام ساعات فروش بمقدار کافی میباشد

بقرار گزارش رسیده از طرف ریاست هیئت ممتحنه کلاسهای ششم‌رشته ریاضی دبیرستانهای ناحیه ۲ طهران دوشیزه مریم علوی فرزند آقای محمدعلی علوی با جمع نمرات ۱۸۹٫۵ درناحیه فوق مقام اول‌را احراز کرده است. رئیس دبیرستان هدف‌شماره ۲ دختران ـ اشرف مهشت

آ ـ ۱۱۸۴۷

اطلاعیه

شرکت سهامی بیمه شرق

شرکت سهامی بیمه شرق‌بمنظورکمك‌بمصدومین حوادث رانندگی و برای صدور گواهینامه بیمه شخص ثالث باطلاع میرساند :

۱ـ بیمه گزاران این شرکت هنگام وقوع حادثه وتصادم بااشخاص میتوانند مصدومین را فورا به بیمارستان آپادانا واقع در خیابان فیشرآباد شمالی تلفن ۶۲۳۰۸۴ اعزام دارند و ظرف ۲۴ ساعت مراتب‌را بقسمت خسارت این شرکت اعلام نمایند . (ارائه گواهینامه‌بیمه‌شخص‌ثالث‌به‌بیمارستان‌ضرورت‌دارد.

۲ـ برای‌تسهیل‌هرچه بیشتردرصدورگواهینامه بیمه شخص ثالث ازامروز همه دارندگان وسائط نقلیه که بموجب قانون اجبارا باید بیمه شوند می توانند با مراجعه باتو بانك پارس در جاده قدیم شمیران بدون احتیاج به پیاده شدن اتومبیل وبامراجعه بسایر شعب بانك پارس در تهران و شهرستانها گواهینامه بیمه شخص ثالث اتومبیل خودرا فورا دریافت دارند.

۳ـ نمایندگیهای کل شرکت سهامی بیمه شرق درتهران و شهرستانها بشرح زیر برای تطبیق بیمه نامه‌های قبلی باقانون جدید بیمه اجباری مصوب‌دیماه ۱۳۴۷ وصدور بیمه‌نامه شخص‌ثالث آمادگی کامل‌دارند.

۱ـ شعبه مرکزی : خیابان سعدی شمالی تلفن	۳۰۵۳۳۱ ـ۳ـ ۳۰۵۱۸۲
۲ـ نمایندگی شاشا: خیابان‌امیرکبیرشماره۱۲ تلفن	۳۳۷۷۸۸ ـ ۳۳۲۵۰۷
۳ـ نمایندگی رحمانی : خیابان بوذرجمهری پاساژ نیکپور تلفن	۶۲۲۰۰۷ ـ ۵۸۱۲۱۷
۴ـ نمایندگی شبان : خیابان شاه ساختمان رویال تلفن	۴۶۷۳۲ ـ ۴۵۴۶۵
۵ـ شعبه اهواز: خیابان‌ششم بهمن‌چهارراه کیکاوس	۶۰۲۰
۶ـ نمایندگی خرمشهر : حاج جمعه کوکب زاده‌تلفن	۲۲۲۰ ـ ۲۲۱۹
۷ـ کلیه شعب بانك پارس در تهران	

لاستیك جنرال GENERAL

لطفا شماره تلفنهای جدید شرکت سهامی جنرال تایر و رابرایران را یادداشت فرمائید .

۹۶۳۰۳۶
۹۶۳۰۳۷
۹۶۳۰۳۸
۹۶۳۰۳۹
۹۵۱۶۴۱

آ ـ ۲۷۳۰۶ ۱ـ۳

بانك‌ملی‌ایران برای تامین کادربهیاری بیمارستان این بانك تعداد ده نفردوشیزه که‌دارای‌گواهینامه قبولی‌سوم متوسطه بودومعدل داوطلبان کمتراز۱۲نباشد باشرایط زیرجهت‌سال‌تحصیلی ۱۳۴۸ـ۱۳۴۹ بخدمت می‌پذیرد.

۱ـتابعیت‌ایران
۲ـ حداکثرسن ۲۴سال
۳ـنداشتن سابقه محکومیت‌کیفری بگواهی مراجع قضائی
۴ـ داشتن سلامت کامل‌بگواهی بهداری‌بانك ملی‌ایران

داوطلبان‌واجد شرایط فوق‌می‌توانند با در دست داشتن‌مدارك زیرحداکثر تاپایان روز ۱۵ تیر ماه ۱۳۴۸ بدفتر بهداری‌این‌بانك مراجعه نمایند.

۱ـ تقاضای شغل باقید نشانی کامل
۲ـدوبرگ‌رونوشت مصدق‌شناسنامه
۳ـیکبرگ فتوکپی‌گواهینامه سوم‌متوسطه .

بانك‌ملی‌ایران

آ ـ ۲۶۸۱۴

دانشگاه پهلوی

آگهی مربوط به دوره فوق لیسانس M.S. دانشکده کشاورزی دانشگاه پهلوی در صفحه ۱۰ روزنامه درج شده است .

سرمقاله

خوان اول از تشریفات اداری

از طرف دولت دستورالعملی تهیه شده است که بموجب آن وزارتخانه‌ها و موسسات دولتی ووابسته بدولت و شهرداریها مکلفند در مواردی که طبق مصوبات هیئت وزیران و آئین‌نامه‌ها ودستورات داخلی خود، رونوشت شناسنامه مطالبه میکرده‌اند به اصل شناسنامه مراجعه و مشخصات و موارد نیاز را استنساخ و در پرونده نگهداری کنند.

با تصویب و ابلاغ این دستور العمل ، در حقیقت موضوع مطالبه رونوشت شناسنامه بجز در موارد استثنائی و معدود منتفی و منسوخ میشود. خوانندگان عزیز ما مسبوقند که در کنگره انقلاب اداری،ضمن بررسی موارد اتلاف وقت و معطلی مردم در سازمانهای اداری ، باین نکته توجه شد و کنگره در قطعنامه خود توصیه کرد که محض تسریع در انجام مراجعات مردم حتی‌المقدور از مطالبه رونوشت شناسنامه خودداری شود .اما باوجود آنکه همان ایام دولت نیز موافقت خودرا درین باب اعلام داشت درخواست رونوشت شناسنامه برای تشکیل پرونده هنوز در غالب موسسات دولتی موقوف نشده است وارباب رجوع ناگزیرند همچنان در غالب موارد چندروزی بخاطر دریافت رونوشت شناسنامه و تسلیم آن بمراجع اداری صرف وقت یا در حقیقت اتلاف وقت کنند. چون‌وقتی باچند لحظه صرف وقت میتوان از اصل شناسنامه رونوشت برداشت و مشخصات صاحب شناسنامه را ثبت و ضبط کرد، تقاضای رونوشت شناسنامه برای هرکارجزئی و عادی جز سردواندن ارباب رجوع منطق ومعنای دیگری ندارد.

این خود قرینه‌ایست که در دستگاه اداری ما آن آمادگی برای درك وقبول روح انقلاب اداری وجود ندارد و پیچك تشریفات چنان‌سخت باندام این درخت پیچیده است که بطور محسوس مانع برومندی و ثمربخشی و سایه افکنی آن میشود . بهمین جهت اولیای دولت‌درجهت القاء روحیه انقلابی بدستگاه اداری وظیفه سنگینی بعهده دارند وچقدر مشکل است دستگاهی را که سالیان دراز اسیر قیود و تشریفات و سنت‌های زائد بوده و بگردش بطیئی عادت کرده است باسنت‌های انقلابی وسرعتی که لازمه محیط و شرایط انقلابی است آشنا ومانوس ساخت .

استفاده از کلیه عوامل و عناصر ملی‌بمنظور ایجاد یك جامعه‌نوین ، یکی از هدفهای عالی انقلاب سفید کشور ماست و عنصر وقت درین میان بیش از آن ارزش دارد که بپای تشریفات زائد وسنت‌های غیر ضروری فدا شود. در حالیکه روش‌های موجود اداری ، با این هدف مغایر است. در دستگاه اداری ما چنین بنظرمیاید که همه عوامل‌برای دوباره و چند باره کاری و امروز را بفردا پیوستن و عاطل ساختن فرصت و معطل گذاردن نیروی انسانی ـاعم از مرجع و مراجع ـباهم دست بیکی کرده‌اند.

فلسفه و علت وجودی دستگاه اداری تسهیل روابط مردم با مردم و مردم با دولت و کمك بحل مشکلات و گره‌گشائی از کار مردم است . اما چون ترکیب سازمان اداری در مملکت ماچنین مرامی افاده‌نمیکند کمتر اتفاق میافتد کسی جز بحکم اضطرار وباصطلاح تاوقتی باد کلاه اورا بدرخانه دولت نیفکند، برای مراجعه بدستگاه اداری اقدام کند ودر این شرایط نیز،گوئی دستگاه اداری را بخاطر آن ساخته‌اند که بااستفاده از گرفتاری و اضطرار ارباب حاجت تاجائیکه مقدور است ایشانرا بچزاند و در پیچ و خم تشریفات و مقررات سرگردان کند. چه بسیارند مردمی که اغلب از منفعت و حق مسلمی میگذرند و ترجیح میدهند که ریش خودرا بدست دستگاه اداری نسپارند. کماآنکه در موارد اضطرار نیز غالبا مردم بجای مراجعه از طریق مستقیم وطبیعی، بصرفه و صلاح خودمی‌بینند حوائج و مراجعات خودرا بااستفاده از امکانات و تماس‌های شخصی و از مساعدت ارباب نفوذ احیانا واسطه‌ها دلالان در مراجع اداری حل و فصل کنند و در سایه چنین عواملی پل باریکتر از موی وبرنده‌تر از شمشیر مقررا تراپشت‌سر بگذارند ودر گرداب سرگردانی وازین میزبه‌آن میز و ازامروز بفردا حواله‌شدن نیفتند.

درخواست رونوشت شناسنامه یکی از عادی‌ترین و جاری‌ترین و در ضمن ناچیزترین تشریفات وقت تلف‌کنی است که در ابتدای تشکیل یك پرونده اداری ،جلوی پای ارباب حاجت قرار میگیرد و بزبان‌حال میگوید این تازه اول کار است‌واگر خواسته باشی بطور عادی وطبیعی این پرونده را تعقیب کنی و بجائی برسانی درهر قدم ، خوانی‌ازین قبیل تشریفات بانتظار خودخواهی یافت. بنابراین حالا که دولت مصمم شده است باصدور تصویبنامه‌و ابلاغ رسمی دستورالعملی‌دایر به‌نسخ مقررات مربوط به درخواست رونوشت شناسنامه چنین مشکلی را ازپیش پای مردم بردارند، امیدواریم درعین حال این‌قدم‌اول باشد برای تسهیل مراجعات مردم در سایر مراحل و موارد از طرف دولت. چیزی که اصل انقلاب‌اداری ایجاب میکند ...

امریکا از طرح شوروی برای امنیت آسیا حمایت میکند

خبرهای جهان
از سرویس خارجی روزنامه اطلاعات

واشنگتن ـ خبرگزاریها ـ ویلیام راجرز وزیر امورخارجه امریکا در یك مصاحبه‌مطبوعاتی‌اظهار داشت که هدف پرزیدنت نیکسون از مسافرت برومانی قبل از هرچیز بهبود روابط بین امریکا وبلوك کمونیستی است .

وزیرامور خارجه امریکا در پاسخ یکی دیگر از خبرنگاران که پرسید علت اصلی تصمیم رئیس جمهوری امریکا از مسافرت به بخارست چیست گفت :

دولت جمهوریخواه امریکا ازمدتها قبل‌میخواست روابط خودرا باجهان‌کمونیستی بهبود بخشد از آنجاکه ایالات متحده خواستار صلح وبهبودروابط شرق وغرب است نمی خواهد ازاختلافاتی‌که ممکن است بین اتحاد جماهیر شوروی‌ویك‌کشور کمونیستی وجود داشته باشد بهره‌برداری‌کند

راجرز اضافه کرد که دولت بین امریکاوشوروی نیست و رئیس جمهوری امریکا بدعوت پرزیدنت چائوشسکو به آن کشور مسافرت می کند .وی توضیح داد شوروی مشورت نکرده است‌و نمی‌داند‌دولت‌رومانی‌قبلااین موضوع را که دعوتنامه دولت رومانی هنگامی که نیکسون تازه در مقام ریاست جمهوری مشغول کار شده بودبوی تسلیم گردیده است .

● **خاورمیانه**

وزیر امورخارجه‌امریکا ضمن‌اشاره بمسائل خاورمیانه اظهار داشت پیشرفت هائی در حل این مسئله حاصل شده است و تائید کرد که ایالات متحده اخیرا پیشنهاد های متقابل شوروی را در پاسخ به طرح پیشنهادی امریکادریافت کرده‌است وی‌گفت که باوجود تعطیل موقت جلسات کنفرانس چهار جانبه‌دولت امریکا در آینده نزدیك مذاکرات دوجانبه خود را با اتحاد جماهیر شوروی در مسکو ادامه خواهدداد.

راجرز توضیح داد که سیاست ایالات متحده‌دراین مورد ازقطعنامه نوامبر ۱۹۶۷ شورای‌امنیت سازمان ملل متحد الهام می گیرد معذالك هنوز در این باره مشکلاتی وجود دارد و من امیدوارم این مشکلات رفع شود .

● **ویتنام**

وزیر امور خارجه‌امریکا ضمن‌بحث از مسئله ویت‌نام اظهار داشت که طی هفته گذشته ازشدت جنك‌های ویت نام بطور قابل ملاحظه‌ای کاسته شده است و توضیح داد که از دوسه ماه قبل ورود نیروهای کمونیست از ویت نام شمالی‌بمنطقه جنوب بطور قابل توجهی کاهش یافته است معذالك هنوز مفهوم تحولاتی که‌درجنك ویتنام روی‌داده ارزیابی نشده است .

و باید مدتی صبر کنیم تا قضایا روشن شود . وی گفت که ایالات متحده منتظر آن است که‌پرزیدنت وان تیو درآینده نزدیك بیك‌ابتکار سیاسی درباره مسئله انتخابات آزاد در ویتنام جنوبی دست بزند.

وزیرامور خارجه امریکا گفت امیدوار است که کاهش دامنه‌نبرد در ویت نام جنوبی نخستین پاسخ پرزیدنت نیکسون و ژنرال وان‌تیو به تخلیه‌قسمتی‌از نیروهای‌امریکائی ازویت‌نام جنوبی باشد .

● **امنیت آسیا**

راجرز در مورد پیشنهاد شوروی برای ایجادیك‌سیستم امنیت‌مشترك‌در آسیا گفت امریکابااین طرح‌علاقمند است ولی از جزئیات نقشه شوروی اطلاع زیادی ندارد و شوروی هم تاکنون اطلاعی در این موردبه‌امریکا نداده است . راجرز گفت امریکا با هر طرحی که به صلح و امنیت آسیا کمك کند با نظر موافق مینگرد .

● **خروج سربازان**

راجرز گفت‌فعالیت های جنگی در ویت‌نام بحداقل خود تقلیل یافته‌ودر صورت کمتر شدن عملیات جنگی ممکن است امریکا تعدادبیشتری از سربازان خودرااز ویت‌نام خارج کند.

وی گفت هنوز علت اصلی آرامش کنونی ویت‌نام معلوم نیست و ما نمیدانیم که میتوانیم برای آن‌اهمیت سیاسی قائل شویم یا نه .

پلیس درخوابگاه دختران‌دانشجو

اکستر ـ انگلیس ـ در یك شب گرم تابستانی در این هفته دختران دانشجوی انگلیس در خوابگاه خود برهنه خوابیده بودندو عده‌ای دختران در اطاق های خوابگاه از دوستان پسر خود پذیرائی میکردند که‌پلیس با استفاده از کلید های اصلی خوابگاه بداخل آن ریخت .

رهبران دانشجویان به این اقدام پلیس‌اعتراض کردند ،اما پلیس میگوید‌بما گزارش‌رسید که عده‌ای پسر مخفیانه وارد خوابگاه دختران شده‌اند و ما برای حفاظت از دختران ناچار باقدام بودیم .

در بزرگترین پیکار هوائی مصر و اسرائیل ۶ هواپیما سرنگون شد

در جلسه دیروز شورای امنیت که به مسئله شکایت اردن از اسرائیل رسیدگی میکند صندلی های نماینده‌عربستان‌سعودی‌ونماینده اسرائیل در کنار هم قرار داشت‌و آندو در تمام مدتی که بحث‌شورا ادامه داشت مرتبا بهم «چشم غره» میرفتند و کلمات نیشدار نثار هم می کردند . در این عکس «جمیل باروودی» (نفرسمت‌راست) دیده می‌شود که هنگام ایراد نطق خودعلیه اسرائیل رویش را بطرف «یوسف تکواه» کرده و درحالی که او رانگاه میکند دولت متبوعش را به تجاوز علیه اعراب متهم میکند . همانطور که در عکس دیده می‌شود نماینده اسرائیل ساکت است و به مشغول دود کردن پیپ خودمیباشد.

عکس رادیوئی اطلاعات

تل‌آویو ـخبرگزاری فرانسه جنگنده های اسرائیلی سرنگون میرسد .

در بزرگترین نبرد هوائی پس از شدنند تعداد هواپیما های میك ۲۱ درحالیکه در این مدت مصریها جنك شش روزه ژوئن که دیروز مصری که پس‌از ژوئن ۱۹۶۷ فقط دو هواپیمای اسرائیلی را برفراز کانال‌سوئز روی داد شش سرنگون شدند به ۲۵ فروند سرنگون‌ساختند .

سخنگوی نظامی‌اسرائیل در تل‌آویو در تشریح جزئیات این پیکار هوائی گفت : هنگامی که شکاریهای اسرائیلی برفرازخلیج سوئز مشغول عملیات گشتی بودند هواپیما های مصری‌ازدورظاهر شدند وبی‌درنك شکاریهای اسرائیل آنهارا تعقیب کردند ودر نتیجه نبردی در ارتفاع ده هزار متری‌بین جنگنده های دو طرف در گرفت که ۲۰ دقیقه طول کشید

در این پیکار هوائی چهار هواپیمای میك۲۱ مصری سرنگون شدند خلبانان اسرائیلی دو تن‌ازخلبانان هواپیما های مصری‌رادیدند که‌با چتر نجات در خاك مصر پائین آمدند .

سخنگوی ارتش اسرائیل افزود: کلیه هواپیما های اسرائیلی پس‌از پایان نبرد به سلامت به پایگاه خود بازگشتند .

در قاهره سخنگوی نظامی‌مصر اظهار داشت : در نبرد هوائی که در پنجاه کیلومتری جنوب شهر سوئز روی داد دو هواپیمای «میراژ» اسرائیلی سرنگون شد و کلیه هواپیما های مصری سالم‌به پایگاه خود بازگشتند .

وی افزود که نبرد هوائی بین جنگنده های مصر و اسرائیل هنگامی روی داد که چند واحداز هواپیما های شکاری اسرائیل‌وارد قلمرو فضائی مصر شدند وبیدرنك جنگنده های نیروی هوائی مصر برای مقابله با هواپیما های‌دشمن به پرواز در آمدند .

درتل‌آویو سخنگوی نظامی اسرائیل اظهارات مقامات مصری‌را درمورد سرنگون شدن‌دو هواپیمای میراژ در جریان جنگهای روز گذشته تکذیب کرد و گفت :با چهار هواپیمائی که دیروز ازطرف

ژنرال یحیی‌خان بین‌ایران وعراق میانجیگری میکند

کراچی ـ خبرگزاری فرانسه ـ ژنرال یحیی‌خان رئیس جمهوری پاکستان دیشب در یك مصاحبه مطبوعاتی درشهر کویته واقع‌درمرز ایران گفت که وی حاضر است بین‌ایران وعراق‌برای رفع‌اختلافات دو کشور میانجی‌گری کند .

ژنرال یحیی‌خان اظهار داشت که از طرح شوروی در مورد همکاری بین ایران ، پاکستان ،افغانستان ، هند و شوروی اطلاعی ندارد .

رئیس جمهوری پاکستان ،که هنگام ورود بشهر «کویته» درپاسخ یکی از خبرنگاران سخن می گفت اضافه کرد که در مذاکرات اخیر او با الکسی کاسیگین نخست‌وزیر شوروی این مسئله مطرح نشده است.

ژنرال یحیی‌خان گفت که در ملاقات آینده خود با پرزیدنت نیکسون‌درباره‌مسائل عمده‌پاکستان مخصوصا مسئله کشمیر و سد «فراکا» با وی گفتگو خواهد کرد.

این سد که از طرف هندی ها روی رود گنك ساخته می شودبنظر پاکستانی ها در اقتصاد پاکستان شرقی اثر بدی خواهد داشت .

پاکستان بدنبال سفر نخست وزیر ایران باین‌کشوراز سیاست‌و رویه ایران در مورد شط‌العرب حمایت کرد .

اعتصاب عمومی دوکشور امریکای لاتین رافلج کرد

مونته ویدئو ـ آسوشیتد پرس ـ صنایع و بازرگانی‌اوروگوئه در اثر اعتصاب ۴۸ ساعته عمومی که بدعوت اتحادیه کارگران دست چپی شروع شده ، فلج گردید . اتحادیه بعنوان اعتراض به تصمیمات‌امنیتی دولت‌این اعتصاب را براه انداخته‌اند . امروز عده‌ای از اتحادیه های کارگران خصوصی در اعتصاب شرکت کردند، امافردا اتحادیه‌های کارگران دولتی نیز شرکت خواهند کرد .

در آرژانتین نیز۲۰۰ هزارکارگر فلز سازی برای شرکت در تشییع جنازه‌اگو سیتواندورو،دست باعتصاب زدند .

واندور که رهبر کارگران وفردی میانه‌رو بود ، روز دوشنبه در دفتر خود توسط دو نفر کشته شد .

تمام کارگران دیگر مدت یك ربع باحترام واندور دست از کار کشیدند .دولت نظامی که حالت‌جنگی در کشور اعلام کرده اغتشاشات را نتیجه«توطئه هواداران‌چین کمونیست و کاسترو» نامیده و ۳۰۰ نفر از کارگران را توقیف کرده است .

نلسون راکفلر فرماندار نیویورك از هائیتی وارد جمهوری دومینیکن شد . برای جلوگیری از تظاهرات برضد راکفلر دولت ۳۰۰۰ پلیس‌و نظامی را بسیج کرده است . اقدامات شدید احتیاطی سبب‌شد که ازراکفلر در فرودگاه بین‌المللی پذیرائی‌شود.

مدعی پیغمبری درمسجد مجلس عیاشی برپا میکرد

جاکارتا ـ آسوشیتدپرس ـ یك رهبر روحانی‌اندونزی که ادعای پیغمبری میکرد و در مسجد خود حرمسرائی درست کرده‌بود ودرحضور زنان عقدی و صیغه خود مجالس‌عیاشی همراه با تازیانه زدن به زنان براه میانداخت دریك دادگاه اندونزی به ۱۵ سال حبس محکوم‌شد.

وی «سیار» نام داشته و ۴۵ سال دارد . او چند ماه‌پیش که پلیس به مسجدش حمله‌کرد بعنوان «جنایات مذهبی و انحراف از تعالیم اسلامی»توقیف شد. دادگاه نظر داد که او زنان کنیز نگاه میداشته و در حالت جنون‌زنان متعدد وکنیزان خودرا شلاق‌میزده‌است

قرارداد دفاع مشترك ترکیه وامریکا

آنکارا ـ آسوشیتدپرس ـ وزارت خارجه ترکیه‌اعلام کرد که بزودی قراردادی برای همکاری دو دفاع متقابل بین ترکیه و امریکا امضاء خواهد شد .

این قرار داد شامل حضور سربازان امریکائی در ترکیه خواهد بود و نتیجه بیش از سه سال مذاکره بین دوطرف بر روی ۵۰ موافقت نامه دوجانبه موجود بین دو کشور است .

در حال حاضر بیش از ۲۰ هزار سرباز امریکائی وخانواده‌شان در ترکیه هستند و قرارداد جدید تغییر مهمی در وضع آنها و دهها تاسیسات نظامی امریکا در ترکیه نمی‌دهد .

دبیرستان پرورش

(دختران)

برای دوره اول‌ودوم دبیرستان(رشته طبیعی‌وریاضی) ثبت‌نام مینماید .

جاده قدیم شمیران ـ سیدخندان ـ مقابل‌بانك‌صادرات

آ ـ ۲۵۵۳۲

دبیرستان حاتم

برای دوره اول و چهارم ریاضی ـ طبیعی ثبت نام مینماید نادرشاه جنب پمپ بنزین

آزمایشگاه تشخیص طبی رامون

دکتر دفاعی ـ دکتر مظاهری ـ دکتر بهشتی

چک آپ کامل ۱۵۰۰ ریال

خیابان پهلوی بالای بلوار روبروی هتل دیکتوریا

تلفن ۶۲۳۹۰۴ پذیرائی صبح وعصر

مکتب پارس

مجهزترین شبانه‌روزی کودك

در محل مصفا با استخر و کلیه وسایل سرگرمی و اطمینان بیشتر

تلفن های ۴۲۴۱۴ ـ ۶۱۳۱۰۱ ـ ۴۲۹۵۵

پهلوی ـ خیابان بزرگمهر ۷۵

آ ـ ۲۷۲۷۸

آموزشگاه جالینوس

قبولی دانش‌آموزان تجدیدی را تضمین میکند

ابتدائی و متوسطه (ریاضی ـ طبیعی ـ ادبی)

در چهار نوبت از ۷ صبح تا۹ شب

سه‌راه شاه جنب سینما مهتاب کوی وزیری تلفن ۴۶۹۱۰۱

کلاسهای تقویتی رایگان دو :

کودکستان ودبستان نسل نو

خیابان محمدرضاشاه کوچه حافظ تلفن ۶۲۶۵۵۹

کودك امروز

روزهای دوشنبه وچهارشنبه نام نویسی مینماید

کودکستان ـ کلاس مقدماتی ـ دبستان

سید خندان تلفن ۷۷۰۱۹۳ آ ـ ۲۵۵۸

آگهی تغییر محل شرکت سهامی کارخانجات ایران

بدین وسیله باطلاع میرساند که شرکت سهامی کارخانجات ایران‌و امور شرکت های تابعه از اول تیر ماه ۱۳۴۸ بعلت‌تخلیه بنای خیابان استخر در محل‌هائی که ذیلا درج میگردد مستقر شده است :

۱ـ هیئت مدیره ، بازرسان قانونی ، دبیرخانه مجمع عمومی شرکت .

خیابان رازی ، پشت پارك ولیعهد شماره ۹۰

۲ـ نظارت بر امور شرکت های نساجی و شرکت های پنبه وابسته .

خیابان شاهرضا ، روبروی دانشگاه تهران ، خیابان فخررازی، چهار راه ناهید ، شماره ۹۶،۰۰

۳ـ نظارت بر امور شرکت های قند وابسته .

خیابان پهلوی ، روبروی خیابان تخت طاووس، خیابان بیمه، شماره «۲۱»

۴ـ قسمت مالی ، کمیسیون مطالبات و دیون و امور اجرائی، ادارات مرکزی شرکت .

جاده قدیم شمیران ، مقابل ستاد بزرگ ارتشتاران ، ابتدای خیابان تکتن ، شماره «۱۱۰۸ »

آ ـ ۱۱۹۰۹

گروه فرهنگی دکتر اقبال

دبیرستان پسرانه شماره ۱

برای سال تحصیلی ۴۹ـ ۴۸ تعدادی دانش آموزبرای دوره اول وچهارم و پنجم ریاضی وطبیعی می پذیرد .

میدان ۲۵ شهریور کوچه بختیار تلفن ۷۶۰۸۲۶

گروه فرهنگی مهر کیش

برای سال تحصیلی جاری از دانش‌آموزان دوره اول ورشته‌های (طبیعی ـ ریاضی ـ ادبی) دوره دوم ثبت‌نام مینماید .

ضمنا آموزشگاه رضی دایر گردید و برای کلاسهای (متفرقا تجدیدی ـ تك‌درس ـ تقویتی) ثبت‌نام مینماید .

سه‌راه امین‌حضور تلفن ۳۵۲۷۵۷

جهان تربیت

همه روزه صبح و عصر تا۱۵ تیرماه فرصتی‌مخصوص ثبت نام دانش‌آموزان

دفتر دبستانها : خیابان بهار و مجیدیه .

مدارس ایران فردا

بدینوسیله شروع نام‌نویسی اول ابتدائی و اول دبیرستان و کلاسهای تابستانی ـ استخر شنا را به اطلاع اولیاء محترم دانش آموزان میرساند تلفن ۷۵۶۰۱۰ و ۷۵۶۸۲۲

سازمان مشاورین امور فرهنگی

نیازمندیهای موسسات فرهنگی و خانواده ها را از لحاظ دبیر و آموزگار برای کلیه‌دروس وزبانهای خارجی تامین مینماید .

لاله‌زار نو چهار راه مهنا ساختمان البرز طبقه اول تلفن ۳۳۱۸۶۹

جناب آقای اوحدی مدیر محترم دبستان صدر (کامکار) قم

از زحمات شما نسبت به تعلیم و تربیت دانش آموزان بویژه فرزند اینجانب که حائز رتبه اول در بین کلیه دانش‌آموزان کلاس ششم شده است بی‌نهایت متشکرم دکترمفتح

جناب آقای دکتر علی زرگری

ارتقاء حضرت‌عالی رابریاست دانشکده داروسازی دانشگاه تهران تبریك عرض مینماید .

دکتر محسن کاشفی

دبیرستان ایران فردا

باطلاع اولیای محترم دانش آموزان میرساند که داوطلبان ششم طبیعی مقام اول‌وششم‌ریاضی‌مقام‌سوم را از لحاظ قبولی د رناحیه ۳ احراز نموده‌اند .

حبیب‌اله سریع‌القلم

آ ـ ۲۷۲۷۶

آسانسور شیندلر

شرکت ابوالحسن دیبا و شرکاء

خیابان حافظ مقابل پارك هتل تلفن ۶۱۲۸۵۵ ۶۱۳۱۹۷ ۶۴۲۳۱ ۴۲۹۱۷ ۴۵۳۲۴

واژه‌نامه نوین

با تلفظ دقیق و تعیین نوع دستوری کلمات

تالیف : محمدقریب

شامل واژه‌های گوناگون زبان وادبیات فارسی ولغات و اصطلاحات عربی واروپایی مستعمل در فارسی

بوسیله انتشارات بنیاد میدان‌بهارستان منتشرشد

بها در ۱۳۳۰ صفحه ۳۵۰ ریال

آ ـ ۲۷۲۵۲ ۱ ـ ۲

مؤسسه انتشارات امیرکبیر

برای خرید هر کتاب در تهران به فروشگاههای مؤسسه انتشارات امیرکبیر و در شهرستانها به نمایندگان پخش مؤسسه مراجعه فرمایید

دانش آموزان ممتاز دبستان دادبه

«بسرپرستی آقای مجید بهنام ، نارمك سرسبز شرقی تلفن ۷۹۱۲۳۰»

مجید حدادی دانش آموز ممتاز کلاس اول با معدل ۱۹٫۸۵

حسین خانلر یك دانش آموزممتاز کلاس اول با معدل ۱۹٫۸۵

افسانه برزین دانش آموز رتبه‌اول کلاس اول با معدل ۲۰

هادی نعیمیان دانش‌آموزرتبه‌اول کلاس اول با معدل ۲۰

فرشا فرخیان دانش‌آموز رتبه‌اول کلاس اول با معدل ۲۰

اسماعیل حقایقی دانش‌آموزرتبه‌اول کلاس اول با معدل ۲۰

زهرا داوند دانش‌آموزممتاز کلاس دوم با معدل ۱۸٫۱۸

سعید کرمانی دانش آموز ممتاز کلاس دوم با معدل ۱۸٫۳۷

هنگامه بینائی دانش آموز ممتاز کلاس سوم با معدل ۱۷٫۲۴

حمید بهنام دانش‌آموزممتاز کلاس سوم با معدل ۱۸٫۶۳

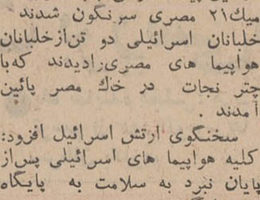

بیل هیدرولیکی پوکلین

چرخ لاستیکی و زنجیری برای کانال کنی ـ جرثقیل ساختمانی‌خاك برداری‌ساخت فرانسه

شرکت تولیما

تلفن ـ ۴ ـ ۹۵۹۲۴۳

سفینه شوروی ۶ روز زودتر از آپولو ۱۱ در ماه فرود می آید

مسکو - آسوشیتدپرس - رویتر - منابع مطلع کمونیست میگویند که شوروی قصد دارد ۷ روز دیگر یک سفینه بدون سرنشین به ماه بفرستد و کوشش خواهد شد که این سفینه قسمت هائی از خاک کره ماه را با خود به زمین برگرداند.

اگر این تجربه موفقیت آمیز باشد شوروی خواهد توانست شش روز زودتر از آمریکا به خاک کره ماه دست یابد و باین ترتیب تا حدودی از جنجال تبلیغاتی ماموریت آپولو ـ ۱۱ خواهد کاست.

بقول این منابع این سومین سفینه بدون سرنشین خواهد بود که بر روی کره ماه فرستاده میشود. اولین سفینه روی سکوی پرتاب منفجر شد. دومین سفینه در جریان پرواز منفجر شد، زیرا مرحله دوم آن سوخت و هیچکدام توسط شوروی اعلام نگردید.

چندی پیش لئونوف فضانورد شوروی گفته بود شوروی قصد دارد سال آینده نمونه‌ای از خاک کره ماه را در نمایشگاه جهانی اوزاکا که در آپن بنمایش بگذارد و از همان موقع معلوم بود شوروی ها قصد دارند قبل از آمریکا از خاک کره ماه نمونه برداری کنند.

خبر فرستادن این سفینه هنوز رسما تایید نشده است.

۱۴ سفینه لونا که توسط شوروی به سوی ماه فرستاده شد، شوروی را در چند چیز در مقام اول قرارداد، از جمله در گذاشتن اولین شیئی ساخت دست انسان بروی کره ماه.

یک منبع مطلع گفت اما مقامات فضائی شوروی از موفقیت های برنامه آپولو ناراحتند و باختن مسابقه ورود به ماه برای آنان ضربه‌ای بوده است. این بار شوروی ها قصد دارند که یک مدول ماه نشین از سفینه خود جدا کنند و بعد آنرا بروی ماه بفرستند، نمونه برداری کنند، به سفینه فرماندهی برگردانند و هر دو را بروی زمین بیاورند، همه این مانور ها توسط کنترل از دور انجام خواهد گرفت.

• نقض قوانین بین‌المللی

سناتور خاریسون ویلیامز آمریکائی سئوال کرد که آیا کوبیدن پرچم آمریکا روی کره ماه توسط سرنشینان آپولو ـ ۱۱ نقض قوانین بین‌المللی نخواهد بود؟

وی در نامه‌ای به پرزیدنت نیکسون نوشته است آمریکا عضو پیمانی است که تملک ملی و ادعای حاکمیت بر فضای کیهان را ممنوع کرده است. و این اولین بار است که بشر می‌تواند روحیه بین‌المللی در پژوهش های فضائی نشان دهد و باین مناسبت دولت ما باید اعلام کند که پرچم کوبیدن بمعنای ادعای مالکیت نیست.

سناتور «والاس بنت» امریکائی گفت پرچم همه کشور ها و سازمان ملل توسط آپولو ـ ۱۱ بماه برده خواهد شد، ولی فقط پرچم آمریکا در آنجا بجا خواهد ماند.

• قطع شمارش

بیرون زدن سوخت از یک لوله و شیر ناقص از منبع سوخت ساتورن ـ ۵ سبب شد که شمارش معکوس برای دو ساعت قطع شود و تعمیر کاران به مرمت شیر مزبور بپردازند.

پس از یکساعت و ۵۰ دقیقه این شیر تعمیر شد و بزرگترین آزمایش زمینی روی موشکی که باید آپولو ـ ۱۱ را باسه سرنشین به فضا بفرستد بعمل آمد. شمارش نهائی و واقعی در هفته آینده آغاز خواهد شد.

سه فضانورد آمریکائی بار دیگر لباس کامل فضائی خود را پوشیدند و وارد سفینه آپولو ـ ۱۱ شدند و یک سلسله تمرینات دیگر را آغاز نمودند.

● کلک میمون

دانشمندان فضائی آمریکا عقیده دارند که «بونی» میمون فضانورد که برای بررسی اثر سفر طولانی بروی موجودات نزدیک به انسان به فضا فرستاده شده است، به بهترین مغز های فضائی «کلک» میزند.

این میمون بیش از غذائی که برای او تعیین کرده اند میخورد. قرار بود روزی ۱۰ قرص غذا بخورد اما او روزی ۱۲ قرص میخورد. یک کارشناس فضائی گفت شاید این کار ناشی از عیب دستگاه قرص شمار باشد تا آنکه «بانی» عملا غذا ی زیادتری بخورد. فعلا اعمال ۲۷ دستگاه بدنی میمون که تحت کنترل است «عادی و عالی» است.

رهبران رومانی بمسکو میروند

بوداپست - خبرگزاری فرانسه - از منابع دیپلماتیک بوداپست کسب اطلاع شده است که چائوشسکو رئیس جمهوری و دبیر اول حزب کمونیست رومانی و «مورر» نخست وزیر آن کشور هفته آینده برای مذاکره با رهبران شوروی به مسکو سفر خواهند کرد.

هدف این مسافرت امضای یک قرارداد جدید دوستی و کمک متقابل بین شوروی و رومانی بمدت ۲۰ سال است. باین ترتیب برنامه سفر رهبران شوروی به بخارست منتفی خواهد شد. قرار بود لئونید برژنف دبیر کل حزب کمونیست شوروی و الکسی کاسیگین نخست وزیر آن کشور برای یک دیدار رسمی از رومانی تا چند روز دیگر رهسپار بخارست شوند ولی بدنبال اعلام خبر مسافرت نیکسون به پایتخت رومانی گفته شد که رهبران شوروی برنامه بازدید خود را از رومانی لغو کرده‌اند.

منابع رسمی بخارست از هرگونه اظهاری در باره مسافرت رهبران رومانی به مسکو خود داری می کنند. محافل رسمی اظهار میدارند که بر خلاف شایعات اخیر د رمورد لغو برنامه مسافرت سران شوروی به بخارست مقامات رومانی هم اکنون مقدمات استقبال از لئونید برژنف را تهیه می کنند.

پرنس چارلز ولیعهد انگلیس ودارنده عنوان «پرنس ویلز» دیروز بعد از انجام تشریفات مخصوص برای اولین بار بعنوان «پرنس ویلز» در میان مردم ویلز ظاهر شد و با آنها ملاقات کرد و به گفتگو پرداخت. «ویلز» یکی از سه ایالت بزرگ انگلستان است و طبق سنت ولیعهد انگلیس دارای لقب «پرنس ویلز» نیز می باشد. اما عده‌ای از مردم «ویلز» طرفدار استقلال این ایالت میباشند و همانها بودند که در جریان برگزاری مراسم دیروز با پرتاب بمب و ایجاد انفجار مخالفت خود را اعلام داشتند. در این عکس پرنس چارلز هنگام ملاقات و گفتگو با مردم «ویلز» دیده میشود.
عکس رادیوئی اطلاعات

چوئن لای علیه مائو قیام کرد

هنگ کنگ - رویتر - روزنامه ضد کمونیستی هینگ پائو چاپ هنگ کنگ نوشت که خبر برخورد های شدید میان دسته بندی های جدید از سراسر چین میرسد و شایع است که چوئن لای میکوشد رهبری مائو ـ لین پیائو را متزلزل سازد. مسافرانی که آمده اند می گویند این خبر در همه جا شایع است، اما وسیله‌ای برای تائید آن نیست.

گزارش رسیده از کانتون حاکی است که چوئن لای و دسته او از اینکه مائوتسه تونگ، لین پیائو وزیر دفاع را جانشین خود کرده ناراضی هستند و مخفیانه مشغول اقداماتی می باشند.

احتمال دارد چند وقت دیگر سروصدا برپا آید که چوئن لای و همکارانش نیز مانند لیوشائوچی به راه تجدید نظر طلبی گام گذاشته‌اند.

تلویزیون
بلر
جام جهان نما

انجمن آندوکرنولوژی ایران
از همکاران محترم و پزشکان علاقمند دعوت مینماید برای استماع سخنرانی پروفسور موتینک استاد دانشکده پزشکی همبورگ و متخصص بیماریهای متابولیک در باره آخرین روش درمانی مرض قند د رآمفی تاتر بیمارستان پهلوی حضور بهمرسانند.
تاریخ کنفرانس روز چهارشنبه ۱۸ تیرماه ساعت ۱۱ الی ۱۲ صبح.

جنازه چومبه در بلژیک دفن میشود

الجزایر - خبرگزاری فرانسه - یک افسر جوان الجزایر که مدت ۲۳ ماه مامور مراقبت از چومبه نخست وزیر سابق کنگو بود اظهار داشت که موسی چومبه در تمام مدتی که در الجزایر زندانی بود اغلب روزها ساعتها در کنار رادیو می نشست و باخبار رادیو بروکسل، رادیو سویس گوش میکرد. پس از آن بدفتر خود میرفت ومشغول نوشتن میشد و اغلب یادداشتهای خود را با ماشین تحریر می نوشت و پس از آن به صحبت می پرداخت.

همیشه چومبه می گفت که موبوتو بهمه خیانت کرده است. افسر جوان الجزایری در مورد چگونگی مرگ چومبه چنین توضیح داد: بامداد روز یکشنبه آشپز زندان طبق معمول چند ضربه بدر اطاق چومبه نواخته وارد شد و صبحانه چومبه را که عبارت از قهوه وشیر ونان شیرینی بود روی میز گذاشت در این هنگام چومبه روی تختخواب خود افتاده ودست راستش را روی صورتش گذاشته بود. آشپز هرچه نخست وزیر سابق کنگو را صدا کرد صدائی نشنید و بلافاصله موضوع را بمقامات مسئول اطلاع داد چند دقیقه بعد پزشکان نظامی بر بالین او حضور یافتند و معلوم شد که به علت سکته قلبی درگذشته است.

ضمنا امروز اعلام شد که بعلت آنکه هیچیک از کشورهای افریقائی و آسیائی حاضر به قبول جنازه چومبه نشده‌اند دولت بلژیک موافقت کرده که جسد وی در آن کشور دفن شود. بلژیک در ایام قدرت موسی چومبه نیز از او حمایت میکرد.

بنگ سازک
از ½ تا ۲۰ تن در روز
مدرن تکنیک
خیابان ایرانشهر نبش شریا تلفن ۶۹۰۵۷

شرکت سهامی ایران هوخست
از کلیه پزشکان محترم و علاقمند دعوت می‌نماید برای استماع سخنرانی پروفسور موتینک استاد دانشکده پزشکی همبورگ متخصص بیماری های متابولیک درباره آخرین روش درمانی مرض قند درآمفی تاتر بیمارستان پهلوی حضور بهمرسانند.
تاریخ کنفرانس روز چهارشنبه ۱۸ تیرماه ساعت ۱۱ الی ۱۲ صبح

قتل اسرارآمیز رهبر حزب کمونیست عراق

دمشق - آسوشیتدپرس - گزارشهای مطبوعاتی رسیده از بغداد حاکی است که رهبر حزب کمونیست عراق هفته پیش در بغداد کشته شده است.

نام وی «ستار خبیرحیدر» و عضو کمیته مرکزی حزب بوده است. وی در خیابان شماره ۲۲ بغداد توسط تیرانداز ناشناسی از پای درآمده و چند روز بعد در بیمارستان درگذشته است. هنوز معلوم نیست قاتل دستگیر شده یا نه و نامش چیست.

قبل از این از بغداد گزارش رسیده بود که شیخ عبدالعزیز بدری رهبر جمعیت متعصب ضد کمونیستی «حزب نجات اسلام» در شرایط اسرارآمیزی درگذشته است.

یک کمیته تحقیقاتی مشغول بررسی مسئله قتل رهبر حزب کمونیست شده است. حزب کمونیست عراق مانند احزاب کمونیست بیشتر کشور های عربی غیرقانونی بود ولی اخیرا مقررات مربوط به غیرقانونی بودن آن لغو شد و بین کمونیست ها و بعثی های دولتی روابط حزبی برقرار شد. ضمنا خبرگزاری سوریه اطلاع داد که ۱۸ افسر عراقی از ستوان سوم تا سروان طبق دستور دولت بازداشت شده‌اند. علت توقیف این عده هنوز معلوم نیست.

آگهی دعوت از داوطلبان استخدام اداره کل گمرک

بدین وسیله از آقایان مشروحه زیر:

۱ـ حسین مکنی بابوالقاسم صدوقی
۲ـ محمد ثانی سیدی
۳ـ حسین اخوان کرباسی
۴ـ غلامحسین ممتاز اخلاقی
۵ـ ابوالقاسم گرجیان
۶ـ عباس یوسفیان
۷ـ ناصر صبیح‌خیز ثابت
۸ـ جواد حافظی
۹ـ منوچهر عبهری
۱۰ـ سید علینقی صمیمی
۱۱ـ داود شهیدی
۱۲ـ محمد کیاوس
۱۳ـ سید حسین طبائی
۱۴ـ سید محمد صادق آل‌محمد
۱۵ـ محمد حسین محمدی سنگ چشمه‌ای
۱۶ـ عباس معبدی
۱۷ـ ابراهیم خلافی
۱۸ـ کورس صدیقی
۱۹ـ مهین هاشمی رنوزی
۲۰ـ مصطفی افشار ها شمخانی
۲۱ـ محمد نوروزی قزوینی
۲۲ـ علی طالبی امیری
۲۳ـ غلامعلی جهان آرا
۲۴ـ مراد خدابنده لو
۲۵ـ فروهر نور ماه
۲۶ـ فیروز فرزدی
۲۷ـ مجید فرشچیان
۲۸ـ فریدون زندیه
۲۹ـ مسعود امین پور
۳۰ـ جواد دیبائی
۳۱ـ داود آل‌محمد
۳۲ـ فریدون کیانی
۳۳ـ سودابه جامع
۳۴ـ جواد نامجو
۳۵ـ سید حسن حسینی کلجاهی
۳۶ـ داریوش همایون
۳۷ـ سید یعقوب کشاورز کلاچایه
۳۸ـ جوادوندوجدی

که در مسابقه استخدامی رشته های قضائی، کارشناس اقتصادی و مترجم زبان انگلیسی قبول شده‌اند دعوت میشود که در روز های دو شنبه ۲۳ر۴۸ و سه شنبه ۲۴ر۴۸ جهت انجام مصاحبه در آموزشگاه کل گمرک واقع در خیابان داور کاخ گمرکات حضور بهمرسانند. م‌الف ۴۰۴۸ ۱ـ۲ آ ـ ۲۷۴۳۸

اداره کل گمرک

بزودی
اثری آکنده از هیجان و دلهره خیلی بزرگتر و برتر از هرشاهکار جنگی سینما
مایکل رنی
در فیلم رنگی ـ تکنی‌راما ـ استاکوپ
حمله کوماندوها

باشرکت: بابه سولیوان
مونیکا راندال. لی پرتن
جان گالی
فیلمی به‌شیوه آثار برجسته جنگی تاریخ سینما چون «۱۲ مرد خبیث» ـ «برای پیروزی» و «قلعه عقابها»
آ ـ ۲۷۴۱۸

مژده به اهالی خوزستان ومناطق گرم جنوب
کولر کریر
مخصوص مناطق گرمسیر

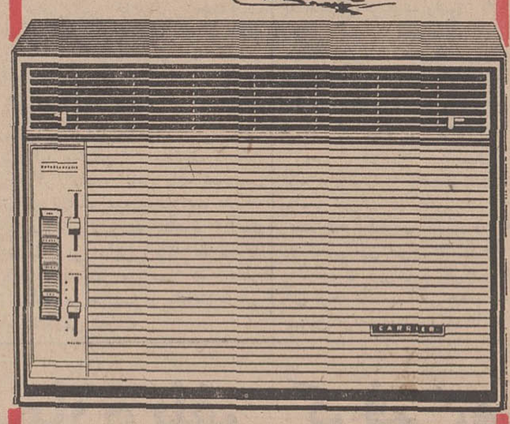
کولر «Desertmaster» تنها کولری است که پس از سالها آزمایش و تحقیق مخصوص مناطق گرم ومرطوب جنوب ساخته شده، تا ۵۲ درجه سانتیگراد گارانتی میشود ودر گرمترین نقاط جنوب مرغوبیت خود را ثابت نموده است
Carrier
نماینده انحصاری ـ شرکت شعله خاور
تخت جمشید. چهارراه بهار تلفن های ۴۵ ـ ۷۵۶۱۴۱۰

قابل توجه خانمها و دختر خانمها

فروش تابستانی لیدی مارلن
با تخفیف های ۳۰ الی ۵۰ درصد
بنا به تقاضای مشتریان محترم که از فروش تابستانی بی اطلاع بودند
مدت فروش از شنبه ۱۴ تا پنجشنبه ۱۹ تیرماه تمدید شد
خیابان شاه ـ پاساژ مستوفی زاده لیدی مارلن تلفن ۶۱۳۸۵۱

«من تصمیم گرفتم بهر قیمت شده برنده اتومبیل آریا شوم»

آقای نعمت‌الله تقی‌پور
صاحب فروشگاه طالقانی
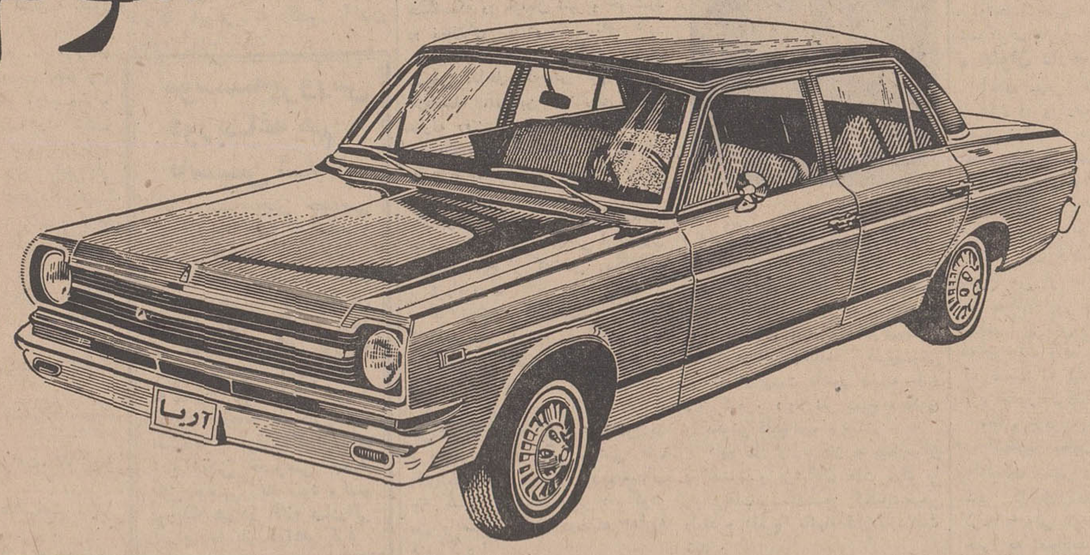
دومین برنده خوشبخت آریا:
«من تصمیم گرفتم بهر قیمت شده ۴۰۰ر۰۰۰ آدم برفی. جمع آوری کنم و برای اینکار چند نفر را استخدام کردم تا آدم برفیها را از سایر همکارانم خریداری کنند»
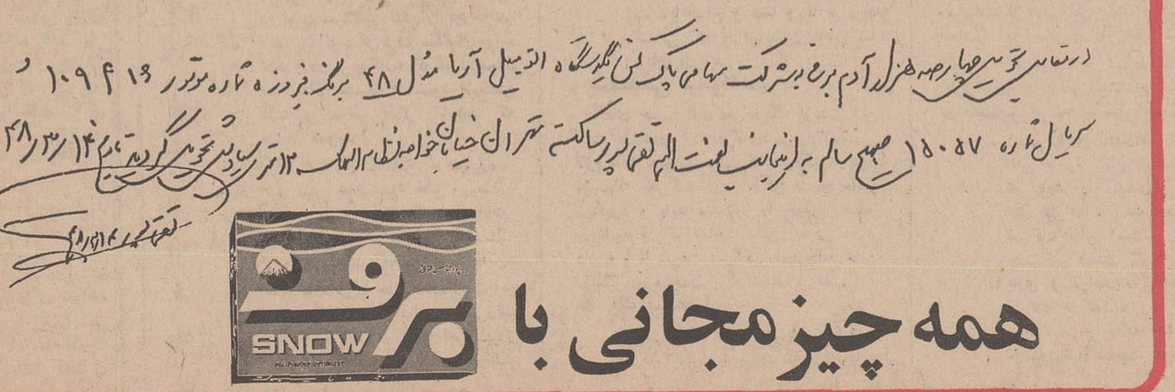
همه چیز مجانی با برف SNOW

گزارش خبرنگار اطلاعات از آمریکا درباره آپولو ۱۱

جهانگیر افخمی‌نماینده مخصوص اطلاعات در امریکا ضمن تماسی که بامقامات فضائی‌امریکا «کیپ کندی» گرفت اطلاع حاصل کرد که‌ممکن است پرتاب «آپولو ۱۱» برای‌چندروزیا حتی چند ماه به‌تعویق بیفتد. جهانگیر افخمی در گزارش خود میگوید: در گفتگو هائی که دیروز با مقامات فضائی در پایگاه کیپ کندی بعمل آوردم مقامات مزبور فاش کردند که سفر آپولو ۱۱ ممکن است بتعویق بیافتد.

این مقامات گفتند بررسی نتایج پرتاب سفینه های آپولو ۹ و آپولو ۱۰ سبب شده بتازگی تغییرات‌بزرگی در برنامه آپولو ۱۱ داده شود.

مدت توقف آپولو ۱۱ در روی‌سطح ماه ۲۲ ساعت تعیین گردیده است. این مدت بدینصورت خواهد بود که پس از فرود آمدن سفینه ماه نشین در سطح ماه مدت‌ده‌ساعت دوفضانورد در سفینه خواهند بود.

دوساعت از این ده ساعت برای بررسی و کنترل‌اسباب‌و آلات حرکت از سطح ماه و ملحق شدن آن به سفینه مادر که‌بدورماه در حال گردش است میباشد.

بقیه مدت که ۱۲ساعت‌است ٤ساعت برای استراحت و ۶ ساعت دیگربرای کنترل‌وبررسی کردن اسباب‌فیزیکی در نظر گرفته شده که باید درسطح ماه گذارده شود ونیز آماده نمودن وسائل تجربی که بایستی در روی‌ماه انجام‌گیرد توضیح مقامات‌فضائی امریکا حاکی است که فضانورد اول مدت‌دو ساعت بیشتر از فضانورد دوم خارج از سفینه ماه‌نشین در سطح ماه خواهد بود. اگر شرایط مساعد باشد پرتاب آپولو ۱۱روز ۱۶ ژوئیه (۲۵تیرماه) ساعت‌نه و سی و دودقیقه صبح بوقت واشنگتن خواهدبودودر روز ۲۱ ژوئیه (۳۰ تیرماه) ساعت‌دو وهفده دقیقه بعد از نصف شب‌سفینه ماه‌نشین به سطح‌کره ماه فرودخواهد آمد البته فرود سفینه ماه نشین در ماه طوری محاسبه شده است که‌پس از فرود آمدن‌ومدت ده ساعت توقف در داخل سفینه ماه‌نشین موقعی که خروج از سفینه‌ماه‌نشین آغازمیگردد وتجربیات انجام میشوددر حدودساعت ۱۲ ظهر بوقت واشنگتن باشد که بتوان‌آنرا با تلویزیون ملاحظه‌کرد.

اگر روز۱۶ ژوئیه شرایط‌مساعد نباشد روز ۱۸ ژوئیه پرتاب بعمل خواهد آمد و اگر ۱۸ ژوئیه مساعد نباشد پرتاب روز ۲۱ ژوئیه انجام میگیرد. هرگاه روز ۲۱ ژوئیه هم شرایط مساعد نباشد پرتاب به‌روز های ۱٤ یا ۱۶ یا ۲۰ ماه اوت محول خواهد شد و در غیر اینصورت‌پرتاب آپولو۱۱ماه سپتامبر موکول‌میگردد روز هائی که در ماه سپتامبرپرتاب انجام میشود تعیین شده ولی ساعت دقیق پرتاب تاکنون تعیین‌نشده‌است.

درحالیکه گفته میشود شورویها بزودی بیك شاهکار بزرك فضائی دست میزنند تاقبل از آمریکا به کره ماه دست پیدا کنند اظهارات سرهنك الکسی لئونوف فضانورد مشهور شوروی توجه تمام مردم را بخود جلب کرده است. سرهنك لئونوف گفته است که شوروی‌خاك ماه را که بزودی بزمین می‌آورددر نمایشگاه جهانی اوزاکا در ژاپن بمعرض تماشای زمینی‌ها قرارمیدهد ناظران‌باتوجه باین اظهارات‌معتقدند که شورویها هنوز امیدوارند که‌درمسابقه تسخیرماه از آمریکائیها جلو بیفتند. دراین عکس سرهنك لئونوف فضانورد شوروی دیده‌میشود

خبرهای روز

تلگرام تبریک شاهنشاه

شاهنشاه آریامهر طی تلگرامی انتخاب مجدد حضرت مارشال ماریان سپیخالسکی را به سمت ریاست شورای جمهوری لهستان تبریک گفتند. دراین تلگرام شاهنشاه سعادت و توفیق حضرت رئیس شورای عالی دولتی جمهوری لهستان را آرزوفرموده‌اند.

امضای پروتکل جدید

بعد از ظهر امروز «پروتکل پنجمین دوره مذاکرات کمیسیون مشترک وزیران ایران و رومانی در وزارت اقتصاد بامضاء میرسد.

بر اساس این پروتکل روابط اقتصادی دو کشور توسعه خواهد یافت.

آقای «بورتیکا» وزیر بازرگانی خارجی رومانی و همراهان صبح فردا تهران را ترك خواهند گفت.

دریاچه پارک شهر برای شنا آماده میشود

از طرف سازمان تربیت‌بدنی اقداماتی برای استفاده مردم از استخرهای تهران بعمل آمدودرخواست شد که استخر بزرگ پارك نارمك در هفته سه‌روز برای استفاده بانوان اختصاص داده شود. ماموران اطراف این استخر را با دیوار های مخصوص محصور میکنند واز این هفته استفاده از آن شروع میشود. همچنین کار شناسان این سازمان نظر دادند که از استخر های پارك شهر تهران نیز باید استفاده بعمل آید و چون از دریاچه واستخر این پارك در حال حاضر استفاده‌ای نمیشود، روی این اصل دستور داده شد تا استخر برای شنای افراد مبتدی و دریاچه برای استفاده اشخاص آشنا به فن شنا آماده گردد.

يك مقام رسمی امروز به خبرنگار اطلاعات گفت: برای شنای افراد در دریاچه پارك شهر کارت مخصوص لازم است که افراد باید ازفدراسیون شنای کشور دریافت دارند وبدون در دست‌داشتن این کارت به‌هیچکس استفاده ازدریاچه داده نخواهدشد.

اردوی ٤ هزار نفری پیشاهنگی

از صبح فردا اردوی چهارهزار نفری رهبران خردسال پیشاهنك در منظریه تشکیل میگردد، این اردو که برای اولین بار در ایران دائر می گردد «فیلیا» نام دارد و هدف ازبرگزاری آن تقویت نیروی رهبری و ایجاد حس مسئولیت و مدیریت درپیش‌آهنگان است، در این اردو سرجوخگان دختر وپسر پیش‌آهنك از ایران و سایر کشور ها شرکت دارند.

بدنبال مذاکرات وزیرکار در آلمان

کارگران ایرانی

برای کارآموزی به آلمان اعزام میشوند

آقای عبدالمجید مجیدی‌وزیر کار و امور اجتماعی که در راس هیئت نمایندگی ایران برای شرکت در کنفرانس بین‌المللی کار بژنورفته بود دیشب به تهران بازگشت ودر فرودگاه مهرآباد مورد استقبال معاونان، مدیران کل و روسای ادارات وزارت کار و اموراجتماعی و سازمان بیمه های اجتماعی قرار گرفت.

آقای مجیدی درسازمان بین‌المللی کار در ژنو با روسای سازمان مزبور و روسای نمایندگی های کشور های عضو این سازمان ملاقات و درباره مسائل موردعلاقه ایران مذاکره کرد.

در اجلاسیه اخیر سازمان بین‌المللی کار ایران بعضویت هیئت مدیره سازمان بین‌المللی کار انتخاب گردید و نماینده دولت ایران بعنوان قائم مقام عضواصلی هیئت مدیره این سازمان بین‌المللی در جلسات هیئت مدیره شرکت خواهد کرد. فعالیت هیئت نمایندگی‌ایران‌درجلسات کنفرانس بین‌المللی کار شایان توجه بود و آقای مهندس غیور نماینده کارفرمایان ایران نیز برای مدت سه سال بعضویت هیئت مدیره گروه کارفرمایان انتخاب گردید، آقای مجیدی وزیر کار و امور اجتماعی پس از خاتمه کنفرانس بین‌المللی کار در ژنو به آلمان‌غربی عزیمت کرد و با وزرای کار و همکاریهای اقتصادی این کشور ملاقات و در باره مسائل کارآموزی حرفه‌ای وامکان اعزام کارگران ایران به آلمان بامقامات مذکور مذاکرات ثمربخشی انجام داد که در نتیجه امکان اعزام کارگر ایرانی به کشور آلمان بوجود آمده است.

شوروی قهرمان مسابقه دوچرخه سواری دور ترکیه

تیم ایران سوم شد

استانبول (ترکیه) - روز گذشته بابپایان رسیدن نهمین وآخرین مرحله مسابقه دوچرخه سواری دور ترکیه، این مسابقه که امسال پنجمین دور آن بود با پیروزی مطلق شورویها بپایان رسید.

درآخرین مرحله مسابقه، يك دوچرخه‌سوار روس و يك قهرمان ترك مشترکا بمقام اول رسیدند و نخستین کسانی بودند که از خط پایان مسابقه دردروازه توپکاپی استانبول گذشتند.

رکورد ایندو، نیکولای ندیف ازشوروی و ستین‌یوس از ترکیه برای مرحله آخر که بطول ۱۳۰ کیلومترانجام شد، سه ساعت، ۲۹دقیقه و ۳۱ ثانیه بود.

بدنبال ایندو، در مرحله آخر که ازتکیداغ تا استانبول انجام شد، دوچرخه‌سوار ایرانی داود اخلاقی با هفده ثانیه زمان بیشتر سومین نفری بود که ازخط پایان مسابقه عبور کرد.

درجمع تمام مرحله ها، دررده‌بندی کلی، روسها، سه‌رده‌نخست‌انفرادی راتصاحب کردند ودردو رده‌چهارم و پنجم‌ازآن‌ترکها گردید. رده ششم تنهامقامی بود که ایرانیهادراین‌دوره ازمسابقات دررده بندی انفرادی بوسیله حسن‌فرد برای‌خود بدست آوردند. مقام بعدی ایرانیها، رده دهم بود که اصغر درودی آنرا کسب کرد.

رده‌بندی‌تیمی درپایان مسابقه امسال‌دوچرخه سواری‌در ترکیه از این‌قرار است:

۱ـ شوروی ـ ۹۲ساعت، ۳۵دقیقه و۴۸ ثانیه

۲ـ ترکیه (تیم الف)ـ ۹۳ ساعت ۸ دقیقه و ۴۳ ثانیه

۳ـ ایران ـ ۹٤ ساعت، ۲۷دقیقه و۲۸ ثانیه

٤ـ ترکیه ب ـ ۹۵ساعت، ۱۷ دقیقه و ۵ثانیه

۵ـ سوریه ـ ۱۰٤ساعت، ۲۶دقیقه و۲۳ ثانیه

۶ـ جمهوری متحده عرب ـ ۱۰۶ ساعت، ٤۰دقیقه و۵۷ ثانیه.

موسسه پرورش قورباغه هم تاسیس شد!

يك موسسه بخش خصوصی در جاجرود اقدام به تولید و پرورش قورباغه کرده است.

این اقدام‌بدنبال‌نیاز کشور های خارجی به وارد کردن قورباغه صورت گرفته است در کشور هائی که قورباغه علاوه برمصارف آزمایشگاهی به مصرف تهیه غذائی میرسد کمبود قورباغه مشکلی شده است، باین ترتیب‌اگر تولیدات این بخش خصوصی بمقدار قابل توجهی زیاد شود، اسم قورباغه هم در اقلام صادراتی ایران جا باز خواهد کرد.

پیش بینی هوا

هوای قسمت شرقی کرانه دریای مازندران قسمتی ابری تا نیمه ابری همراه با رگبار که بتدریج کمی‌ابری خواهد شد، قسمت‌غربی کرانه‌دریای مازندران و استان های آذربایجان‌صاف تاکمی ابری، تهران صاف گاهی غبارآلود، استان خراسان‌ونواحی کویر همراه با باد نسبتا شدید و گردو خاك. بقیه نقاط صاف در بعضی نقاط‌غبارآلود، ضمنا حداکثر درجه حرارت امروز تهران۳ تا٤درجه‌خنکتر خواهد شد و حداقل هوای امشب تهران درحدود ۱۹ تا۲۰درجه و نسبت بروز گذشته تغییری نخواهد کرد.

هوای خنك بتهران رسید

بعد از ظهر دیروز ستونهای‌جلودار هوای خنك ازشمال وشمالشرق به جلگه تهران ریزش کرد و هوای سرد و گرم درآسمان شهرجولان دادند و طوفان خاك برپاشد براثر بادو طوفان بعد از ظهر دیروزهوای دودآلود و غیر قابل تنفس تهران‌به شرق رانده شد ودیشب مردم‌نفسی براحت کشیدند.

ورود هوای سرد راهوا شناسی‌از چند روز پیش خبر داده بودو هوا‌شناسان اعلام کردند که‌هوای‌سرد در آنسوی رشته کوه البرز وهوای گرم در این سوی کوه در کشمکش هستند و هوای سرد فشار میاوردتا ازطریقی بسوی دشت تهران نفوذ کند این پیش بینی بعدازظهر دیروز تحقق یافت ورسیدن جبهه هائی از هوای سرد از طریق شمالشرق مقاومت هوای‌گرم مستقر در تهران را در هم‌شکست وبدنبال آن ریزش هوای‌سرد ازتنگه منجیل آغازشد.

هواشناسی اعلام کرد که هواامروز وفردا همین طور معتدل باقی‌خواهد ماند ولی از روز شنبه بتدریج یکی دو درجه گرمتر میشود

ثبت نام کنکور تمدید نمیشود

بقیه از صفحه اول

پنجشنبه آینده ثبت نام ازداوطلبان کنکور سراسری دانشگاهها ومدارس عالی دولتی خاتمه می‌پذیرد پس از پایان ثبت‌نام مرکز آزمون شناسی بکارهای رسیدگی پرونده‌های رسیده وارسال رسید مدارك برای داوطلبان خواهد پرداخت و این کار را قبلاز رسیدن روز سیزدهم مردادماه باید خاتمه دهد تا در این روز کارتهای ورودی داوطلبان را توزیع نماید.

دیروز آقای دکتر مجید رهنماوزیر علوم و آموزش عالی که در باره کنکور واشکالات احتمالی آن از ثبت نام صحبت میکرد گفت تاریخ ثبت نام بهیچوجه تمدید نخواهد شد زیرا فرصتی برای این‌کار نیست وبرنامه‌ای تنظیم گردیده که باید مرکز آزمون شناسی روی آن کار خودرا انجام دهد وچنانچه تاریخ ثبت نام راتمدید کند تمام برنامه‌هایش بتعویق میافتد وقادر نخواهد بود که در روز موعود کنکور را برگزار نماید.

توزیع کارت

صبح امروزتوزیع کارت‌ورودی داوطلبان شرکت در کنکوردانشگاه صنعتی آریامهر در محل این دانشگاه آغاز گردید و تا بعداز ظهر فردا ادامه خواهدداشت. امروز همراه کارت ورودی داوطلبان يك دفترچه راهنماو يك برك محل امتحان داوطلب دردسترس‌داوطلبان قرارمی گرفت.

داوطلبان بامطالعه دفترچه‌راهنما که‌مطالب آن بطرز فوق‌العاده‌ساده وقابل درك تهیه‌شده کاملا راهنمائی خواهندشد ومتوجه میگردند که چگونه بایدپاسخ سئوالات تستی را بدهند ومسائل را حل نمایند.

امتحان ورودی دانشگاه صنعتی آریامهر ساعت‌هشت‌وربع صبح‌شنبه آغاز میگردد و داوطلبان سه ساعت و نیم برای پاسخ به ۶۰ سئوال تستی و ۱۵مسئله که از مواد فیزیك شیمی وریاضی میباشد سه ساعت‌و نیم وقت دارند.

برای «ماکافیست»

صبح امروز آقای دکتر محمد رضاامین‌نایب‌التولیه‌دانشگاه‌آریامهر درمورد عدم آزمایش زبانهای‌فارسی وانگلیسی به خبرنگار دانشگاهی ماگفت آنچه داوطلب فارسی در دبیرستان یاد گرفته برای «ماکافی است» وزبان‌انگلیسی رانیزدردانشگاه تعلیم میدهیم وآزمایش زبان‌خارجی کمکی‌است که غیرمستقیم به‌تهرانی هامیشود و چون شهرستانی هاپایه زبان خارجی آنها بدانش آموزان تهران نمیرسدو این‌دانشگاه بیشتر به‌ریاضیات وفیزیك، شیمی احتیاج داردا ینست که امتحاناتش‌راروی‌این سه مواد گذاشته‌است.

روشنفکران عراق جاسوس بودن البزاز را قبول ندارند

لندن - خبرگزاریها - در دنبال کودتای پارسال گروهی ازبعثی‌های عراق نه ماه قبل دکتر عبدالرحمن البزاز نخست وزیرسابق آن‌کشور بازداشت شد اکنون طبق بعضی از گزارشات رسیده ازبغداد رژیم عراق ممکن است در۱۷ ژوئیه یعنی‌یکمین سالگرد کودتای بعثی وی را در تلویزیون بغدادبایراد سخنانی‌وادارد و این ظاهرا جزئی از طرح کلی بی اعتبار ساختن مخالفان رژیم است رژیم بعثی‌عراق‌وعده داده است‌بزودی دکتر البزاز نیز در يك‌سلسله برنامه های تلویزیونی که در آن متهمین جاسوسی‌اعترافاتی‌میکنند ظاهرخواهد شد تا هم‌اکنون آنها که در این برنامه شرکت کرده‌اند پای دکتر البزازو بسیاری شخصیت های‌سیاسی دیگررا درفعالیت‌های ادعائی بنفع سازمان مرکزی جاسوسی امریکا بمیان کشیده‌اند ازز‌مان بازداشت دکتر‌البزازبهمراهی‌ژنرال عبدالعزیز عقیلی وزیردفاع اسبق محل‌زندان آنان مخفی‌نگاه داشته شده است در مورد دکتر البزاز شایعاتی‌وجود دارد که‌مورد بدرفتاری‌زیادی واقع شده است و سخت بیمار است و حتی‌گفته میشود که او دیگر زنده نیست در ابتدا دکتر البزاز و ژنرال عقیلی که نخستین شخصیت های برجسته‌ای بودند که‌توقیف‌شدند بجاسوسی‌بنفع اسرائیل و امریکا متهم شدند و از آنجا که حتی دشمنان آنان نیز جاسوسی آنان را برای اسرائیل نمی‌پذیرفتند بعدا اعلام‌شد که ارتباط آنها با اسرائیل پیچیده ومبهم بوده و در واقع عامل امریکا بودند اما از آنجا که دکتر البزاز در میان روشن فکران طبقه متوسط و ژنرال عقیلی در میان نظامیان طرفدارانی داردرژیم بعثی عراق اینك دریافته است که گرچه از محاکمات جاسوسی اخیر و اعدام سی‌وشش نفر باتهام‌جاسوسی استفاده سیاسی برد در مورد این دو نفر که مدتها قبل از حکومت بعثی‌ها پرچمدار حقوق اعراب بودند چنین استفاده‌ای ممکن و عملی‌نیست.

خلیج فارس

پس از خروج نیروهای انگلیس

سلسله مقالاتی که بقلم سناتور مسعودی در دیدار تازه‌خود از شیخ‌نشین‌هاو خلیج‌فارس درروزنامه‌اطلاعات به طبع رسید چون بصورت پراکنده‌بود وعده‌ای‌ازخوانندگان محترم ماموفق بخواندن همه آن مقالات نشده‌بودند، از ما خواستند جداگانه آنرا چاپو منتشرسازیم ...اینك مجموعه آن مقالات باعکسهای مربوطه جداگانه بطبع رسیده وازروز شنبه در دسترس علاقمندان قرارمیگیرد.

دکانهای فروش گوشت

بقیه از صفحه اول

بیماری دستور نخست‌وزیر اجرا می‌شود.

براثراجرای این‌دستوردر کشتارگاه سه هزار راس گاو وگوساله بوسیله ماموران‌قرنطینه شده و همه احشام برای تشخیص صاحبان آنها بوسیله رنك آمیزی مشخص گردیده است‌و ماموران به‌هیچکس اجازه ورود به میدان‌را که قرارگاه قرنطینه می باشد نمیدهند.

ماموران وزارت کشاورزی در تمام مدت شبانه‌روز مشغول‌تزریق واکسن‌به‌گاو ها هستند وازدیروز واکسن های جدیدی که پس از کشف میکرب بیماری در موسسه سرم سازی طی همین هفته تهیه گردیده تزریق می کنند.

مقامات کشتارگاه اعلام کردند که‌گاوهای بیمار و مستعد ابتلا پس‌از تزریق واکسن‌میمیرند و لاشه آنها بوسیله بولدزر های شهرداری در گودالها ریخته‌میشود وباآهك ضد عفونی می گردد ولی گاوهای سالم با تزریق واکسن از مرك نجات میابند. باین طریق تا مدت ده روز کشتار گاو ممنوع است‌وازدیروز دکان های گوشت گاوفروشی عملا تعطیل شد.

مدیرکل وزارت بهداری

آقای دکتر محمود علومی یزدی از طرف وزیربهداری بسمت مدیر کل اداره کل نظارت بر مواد خوردنی وآشامیدنی وآرایشی و بهداشتی منصوب شد.

معاون انستیتو تغذیه

از طرف مدیر عامل انستیتوخواربار وتغذیه ایران و رئیس مدرسه عالی علوم تغذیه و شیمی مواد غذائی‌آقای دکتر مهدیقلی توسلی بسمت معاون اداری و مالی انستیتو منصوب ومشغول کار شد.

خانمها آب نمی‌بینند والا شناگران قابلی

بقیه از صفحه اول

انتخاب خانم ها برای مشاغل بالا میلرزد.

بدنبال اظهارنظر چندتن ازوزراء امروز در این مورد يك خانم‌سناتور يك نماینده مجلس و يك خانم روزنامه نویس اظهار نظر هائی کرده‌اند که ذیلا بنظر خوانندگان میرسد.

خانم سناتور منوچهریان گفت. توصیه آقای نخست وزیر به‌اعضای کابینه که‌ازوجودزنان تحصیلکرده و با سابقه در کادرداری و مقامات بالا تر استفاده شود کاملا منطبق با روح انقلاب ایران است. اما ناچارم بگویم که تاکنون اعضای کابینه در این زمینه حرف نشنو از آب درآمده‌اند.

آقای مهندس روحانی وزیر اب وبرق که ظاهرا بمبارکی‌اسم‌ایشان همین الان که صحبتشان شد برق خانه ما قطع گردید در مصاحبه با خبرنگار اطلاعات گفته است. «ما به متخصص آب‌و برق چه مرد و چه زن احتیاج داریم.» ازایشان میپرسم که آیا در وزارتخانه ابو برق هیچ احتیاجی از لحاظ کادر اداری و پرسنلی بزنها نیست که یقه زن متخصص آب‌و برق را چسبیده‌اند مسلم است در این وزارتخانه خانم ها‌آب نمی‌بینندوالا شناگران قابلی هستند.

● عنوان دارند

آقای وزیر کشور گفته است «میدان در وزارت کشور برای بالا آمدن خانم ها باز است» اما حالا که میدان باز است خود ایشان در این میدان برای انتصاب خانم هادر مقامات بالا تر چه کرده‌اند؟

در مورد خانم وزیر آموزش و پرورش این اولین دفعه‌ای باشدکه بعمرم من از خانمی انتقاد میکنم اما مسئله این است که احساس میکنم اگر امروز این حرف ها را عنوان نکنم واقعا در مورد وظیفه‌ای که نسبت به پیشرفت زنان ایران دارم قصور کرده‌ام.

«خانم وزیر میگویند: من دستم در انتخاب معاون زن برای این وزارتخانه نمیلرزد زیرا تاکنون‌پنج مدیر کل‌زن‌برای وزارتخانه‌انتخاب کرده‌ام» ولی باید گفت آنعده که اخیرا به تعدادمدیران کل‌آموزش و پرورش اضافه شده‌اند، فقط عنوان دارند و باید دید محتوی کارشان چیست».

خانم پارسا اظافه کرده‌اند: «در حالی که وزیر وزارتخانه زن است نیاز بانتخاب معاون زن برای این وزارتخانه کمتر احساس میشود، اگر بشود برای این حرف تصور منطقی فرض کرد مفهوم مخالف‌ان این خواهدبود که‌در سایروزارتخانه ها که وزیر آنها مرد است نیاز به معاون زن حتمی است.

● آمادگی وجود دارد

خانم‌مهرانگیز دولتشاهی گفت: از آقای نخست‌وزیر جز آنچه‌عنوان کرده‌اند انتظار نمیرفت من‌تعجب می کردم که چطور آقای نخست‌وزیر مدتی‌است در باره مسائل مربوط به‌پیشرفت زنان سکوت کرده‌اند امروزبرای‌انجام این منظورواستفاده از وجود خانم‌های تحصیلکرده و با صلاحیت در مقامات حساس‌وبالای اغلب وزارت خانه‌ها‌آمادگی بیشتری هست غیر از چند وزارتخانه مثل وزارت‌خارجه‌و دادگستری که تازه خانم هابه‌آنها راه یافته‌اند وطبعا مدتی طول میکشد تا کارآزموده‌شوندودر بقیه وزارتخانه ها نظیر کار وامور اجتماعی کشور، اطلاعات، اصلاحات ارضی‌وعلوم برای‌این‌منظور امکانات کامل‌وجوددارد.

امیدمن‌این‌است با توجهی که آقای‌نخست‌وزیر نشان داده است واقعا تحولی دراین زمینه ایجادشود البته دراین کار باید نهایت دقت بعمل آیدکه از افراد باصلاحیت وتحصیل کرده‌استفاده شود.

● معاون نخست‌وزیر

خانم سپهر خادم‌مدیر مجله‌پست ایران گفت: درباره سخنان آقای نخست‌وزیر بایدبگویم، بیانات ایشان مثل همیشه‌برای‌بانوان کشور دلگرم کننده بود. زنان مملکت ماخوشبختانه بترقیات بزرگی‌نائل شده‌اند وخیلی ازآنهانشان داده‌اند که‌اگر امکان کافی داده شود می توانند منشاء اثرواقع‌شوند. وخدمات ارزنده انجام دهند ظاهرا آقای نخست‌وزیر دراین زمینه نظرمساعد دارند اما بنظر من عملا هنوزخیلی کم از وجودخانمها در مشاغل‌حساس استفاده می شود.

من پیشنهاد می کنم حالا که‌آقای نخست‌وزیر تااین‌درجه باین‌موضوع علاقه نشان میدهند که سفارش میکنندآقایان وزراء ازبین‌خانم ها برای‌خود معاون انتخاب کنند اول خود ایشان اقدامی کنند که‌راه خانمها به‌نخست وزیری هم بازشود وبعد سایر وزراء ایشان هم به‌آقای نخست وزیر تاسی کنند.

دنباله اخبار خارجه

بریان جونز معبود جوانان اروپا بطور اسرارآمیزی درگذشت

لندن -رویتر - پلیس لندن امروزجسد بریان‌جونز گیتاریست مشهور گروه رولینك استونز و معبودمیلیونهاجوان‌را‌درداخل‌استخر خانه مسکونی وی در نزدیکی لندن پیدا کرد.

پلیس‌لندن مشغول تحقیق‌درباره علت‌مرك گیتاریست معروف می‌باشد. «بریان‌جونز» ماه گذشته گروه «رولینك‌استونز» را ترك گفت‌ودرصدد تشکیل يك گروه تازه بر آمد. اما اجل مهلتش نداد.

جوانی با «سیخ کباب» دوستش را کشت

متهم به‌قتل

مردی بضرب سیخ کباب راننده سابق کامیون خود از پای در آمد.

ساعت ۸ دیشب جوانی در حالی که‌یك سیخ کباب در گوشش فرو رفته بود، بکلانتری ۱۵ تهران آمد و خود را «قلیچ رحیمی» ۲۸ ساله معرفی کرد و گفت که نیمساعت قبل هنگامیکه در خیابان شیر و خورشید در مغازه‌ای با دوستش بنام داود دریاباد‌مشغول‌خوردن جگربودناگهان سیخی بداخل گوشش فرو رفت: بلافاصله ماموریت کلانتری بمحل حادثه رفتند و مشاهده کردند که پاسبان پست کلانتری، «داود دریاباد را در حالیکه خون از سینه‌اش بیرون می‌آید به بیمارستان میبرد ماموریت کلانتری قلیچ را نیز برای معالجه به بیمارستان بردند و پس از بیرون آوردن سیخ از گوشش بکلانتری برگرداندند.

در تحقیقاتی که‌دیشب درکلانتری از قلیچ بعمل آمد، وی گفت: چند ماه قبل من راننده کامیون متعلق به داود دریاباد بودم، ولی براثراختلافی که پیدا کردیم، من کارم را ترك کردم. تا اینکه امشب داود مرادید و با هم بدکان جگر فروشی رفتیم وقتی مشغول‌خوردن‌جگر بودیم‌نمیدانم چه کسی يك سیخ جگر در گوش من و سیخ یکری درسینه «داود» فرو کرد!

در تحقیقاتی که ماموریت در محل بعمل آوردند، معلوم شدکه داود و قلیچ‌هنگام‌جگرخوردن و ضمن‌صحبت با هم اختلاف پیدا کردند و کارشان به کتك‌کاری کشید ودو نفری‌باسیخ کباب به جان‌هم‌افتادند و قلیچ‌سیخی را که در دست داشت بسینه داود فرو کرد و داود نیز سیخ دیگری را بگوش قلیچ فرو برد!

داود قبل از رسیدن به بیمارستان درگذشت و پزشکان علت مرك را پارگی‌قلب‌بوسیله‌سیخ کباب‌تشخیص دادند و «قلیچ» باتهام قتل بازداشت شد.

مشکلات محدوده‌شهر، ترافیک، میوه

بقیه از صفحه آخر

سال از اولین محدوده۵ساله ازآن گذشته‌است.

در این محدوده شهرداری آب وبرق میدهد ـلازم به توضیح است که حوزه عمل شهرداری و محدوده قانونی شهرداری، محدوده ۲۵ ساله است.

در این محدوده خیابانهائی وجود دارد که‌فعلا معلوم‌نیست از کجامی گذرد وبرای این منظور باید نقشه برداری و محاسبه شود و این کار زمان می خواهد. ما اگر در داخل محدوده پنجساله فعالت نکنیم مردم ناراحت خواهند شد.

ما برای سه سال نقشه برداری کرده خیابان ها را پیاده می کنیم. البته در عرض سه سال تمام‌این کار هارانمی‌توانیم انجام دهیم‌ولی‌تکلیف مردم را روشن خواهیم ساخت.

● نوسازی

آقای شهرستانی گفت: از زمانی که قانون نوسازی بتصویب رسید قانون توسعه معابر لغو شد. اگرچه هنوز تمام آئین نامه های نوسازی به تصویب نرسیده ولی بلافاصله پس از تصویب آئین نامه های مربوط، طرح مربوط به عودلاجان و طرح‌عباس آبادبوسیله سازمان نوسازی انجام خواهد شد.

● ۱،٤ میلیون جمعیت

پس از توضیحات شهردار آقای فرمانفرمائیان به تفصیل درباره‌طرح جامع تهران اطلاعاتی در اختیار اعضای فراکسیون گذارد و گفت: در تنظیم این طرح، در مرحله اول به جمعیت تهران و افزایش نسبی آن توجه داشتیم. اگر جمعیت‌تهران بهمین ترتیب پیش برود تا ۲۵سال دیگر جمعیت تهران به ۱٤ الی۱۶ میلیون نفر خواهد رسید. اولین اقدام مامحدود کردن و جلوگیری از کوچ کردن مردم شهرستان ها به تهران بود و سعی کرده‌ایم که جمعیت تهران تا ۲۵ سال آینده‌از ۵میلیون‌و نیم بیشتر نشود. تراکم جمعیت درمراکز جنوبی شهرخیلی زیاد است و مامیخواهیم که طی‌۲۵ سال آینده تراکم فعلی که ۱٤هزار نفر در هر کیلومتر است به‌۹هزار نفر در کیلومتر برسد و برای‌این منظور ما بیشتر روی‌اصول اجتماعی تکیه کرده‌ایم.

یکی از اصول اولیه ما این بوده است که دولت در ۲۵ سال آینده از بودجه عمرانی، خرج‌تهران‌نکند وتهران بتواند راسا روی پای‌خود بایستد.

ما مطالعه کرده‌ایم که يك‌وسیله سریع‌السیر مثل ترن یا تراموای مردم را از محل سکونت به محل کارشان ببرد و برای این منظور ضابطه‌هائی ازممالك پیشرفته‌بدست آورده‌ایم.

آقای فرمانفرمائیان گفت: باین محدوده خیلی ها ایرادگرفته‌اند که چرا «زیگزاك» است، بالاخره باید خطی را در نظر می گرفتیم ـاگر يك خط صاف می گرفتیم نه از نظر اقتصادی قابل قبول‌بودونه قابل‌پیاده شدن. ما خط را زیگزاك‌گرفته‌ایم تا همه مردمی که در تهران بزرك هستند جزو محدوده قرار بگیرند. ما خواسته‌ایم مردمی که در قسمت جنوبی محدوده هستند همان‌استفاده را از مزایای شهری‌بکنند که‌مردم شمال شهر و شمیران می کنند.

مشکلات شهری

در این هنگام دادفر تذکراتی داد و گفت:

ما فکر می کردیم که آقای فرمانفرمائیان می ایند می گویند چه کرده‌ایم که‌وضع ترافیك‌تهران بهتر شود ولی در این باره صحبتی نکردندا یابهترنبود که کارشناسان شما مثل‌تمام شهرهای‌دنیا، ضوابط شهری را معین می کردند و بجای این «زیگزاك ها» ده تا ضابطه بما میدادید؟

شما که هنوز نقشه را پیاده نکرده‌اید و نمی دانید در ۲۵سال آینده چه می شود تکلیف مردم‌چه خواهد بود.

مادر داخله شهر بامشکلاتی روبرو هستیم که اگر فورا حل نشود این مشکلات صد برابر خواهد شد.

شما برای پارکینك وزارتخانه ها چه فکری کرده‌اید، مسئله ترافیك و پارکینك را شش ماهه و یا حداکثر یکساله می توانید حل کنید و احتیاج به نقشه ۲۵ ساله ندارید.

دوثلث وسائط نقلیه در تهران، متوقفند و يك ثلث آن در حال حرکت - اگر قبل از ایجاد يك ساختمان بزرك، فکر اساسی برای پارکینك آن بشود، بااین مشکلات بزرك ترافیك روبرو نخواهیم شد.

شما فقط خیابان های تهران را درست کنید مردم از شما چیزی نخواهند خواست.

ناطق خطاب به آقای فرمانفرمائیان گفت:

بالاخره از این دود گازوئیل هم من سرطان می گیرم و هم شما. (خنده نمایندگان).

فکری بحال این مردم بکنید که در گرمای چهل درجه در صف اتوبوس‌و تاکسی بانتظار میایستند.

در طرح جامع تهران بمشکلات مردم و عده‌ای که براثر این طرح بیکار شده‌اند باید توجه کنید.

● کمیسیون خاص

آقای ارفع لیدر فراکسیون‌پارلمانی حزب ایران نوین گفت: یکی از آقایان پیشنهاد کرده است که کمیسیونی مرکب از نمایندگان تهران - دبیرکل حزب و شهردار تشکیل شود و مسائل شهری در آن موردبررسی‌قرار گیردوتصمیمات این کمیسیون‌باستحضار هم‌مسلکان برسد، باین پیشنهاد رای گرفتند تصویب شد. در پایان جلسه آقای خسروانی وزیر کشور گفت: نقشه محدوده تهران با مطالعات کافی تنظیم شده و در نقشه محدوده داخلی بتمام مسائلی که هم‌مسلك دادفر به آن اشاره کردند از قبیل پارکینك توجه شده است و دراین مورد اقدامات‌و فعالیت‌های شهردار تهران قابل تقدیر است.

آقای خسروانی افزود آقایان نظرات‌خود‌درادرباره مشکلات‌شهری و محدوده شهر تهران به‌کمیسیون ارائه دهندو بنده‌نیز نتیجه‌تصمیمات این کمیسیون را باطلاع خواهم رساند.

در شمیران با بسم‌الله باید شماره تلفن گرفت

در شمیرانات با بسم‌اله شماره‌تلفن میگیرند و برای يك‌بار مکالمه باید ده نوبت نمره‌گیر تلفن را بچرخانند، تابه يك نوبت‌آن‌طرف مکالمه جواب دهد و دراین مکالمه کوتاه نیزمرتب صدا هائی شنیده میشود اشخاص ناشناسی مرتب تذکر میدهند که مزاحم نشوید!

گاهی شماره نگرفته، تلفن جواب‌میدهد و زمانی نیز تلفن خود بخود قطع و وصل میشود واینست وضع شبکه تلفن‌شمیرانات که‌براستی اعصاب مردم‌راخسته کرده‌است.

خانم سیمین کاظمی گفت: تلفن‌خانه ما حالی به حالی شده است‌باین ترتیب که‌یکمرتبه برای خودش‌زنك میخورد، پیش از آنکه نمره‌گیر را بچرخانیم بجائی‌وصل میشود وجالبتر آنکه هنگام مکالمه صدای چندین نفر در آن شنیده میشود که آخر سربابا صلح و صفا و یا با مرافعه کسانی که حرفهایشان قاطی شده پایان می‌یابد.

● متخصص میخواهد

آقای حسین‌رازی‌یکی دیگر ازمشترکین گفت: استفاده از تلفن‌های‌شمیران تخصص لازم دارد. بدین معنی که نمره‌گیر رابابد باسم‌اله بحرکت آورد، اگر تندبچرخانیم نمیگیرد و باید سلکتور را خیلی آهسته چرخانید و اگر صاحب تلفن اندکی عجله داشته و با سرعت نمره‌گیررابچرخاند تلفن نمیگیرد و همچنان بوق اشغال میزند.

● يك پیشنهاد

مشترك دیگری پیشنهاد کرد: تلفن‌در شمیرانات بایدمانند برق‌برنامه خاموشی اجرا کند باین ترتیب که آگهی کنند که چه شماره هائی در چه ساعاتی میتوانند از خط تلفن استفاده کنند و درحال حاضر این بهترین راه حل است والا از خطی که ظرفیت هزار شماره تلفن دارد در آن‌واحده هزار نفر نمیتوانند استفاده کنند!

● تقصیر مردم بیشتراست

در پاسخ انتقادات مردم شرکت تلفن ازخود دفاع میکند و میگوید در مورد آزاد نشدن و خرابی تلفن های تهران، تقصیر مردم بیش از شرکت تلفن است و این مردم و مشترکین هستند که با تشبث و پارتی بازی و مراجعات متعدد به ادارات شرکت درگذشته وحال وازماموران میخواهند بی آنکه خط آزاد وجود داشته باشد صاحب تلفن شوند.

تقصیر دیگرمردم که فوق‌العاده اساسی است استفاده بیمورد ازتلفن‌است. درحالی که در سراسر جهان استفاده از تلفن در ساعات شلوغ‌روز موکول و منوط به‌ضرورت است‌ولی‌درشهرتهران تلفن وسیله‌سرگرمی بعضی افراد خانواده‌ها است.

● بهترین سرگرمی

مقامات شرکت تلفن میگویند تمرکزو ترافیك‌تلفن‌درمحلات‌شمالی شهروشمیرانات بصورت يك مسئله روز جلب توجه میکندو در محلات جنوبی تهران‌تابحال بندرت‌وآنهم صرفا بعلل فنی شرکت با این مشکل‌روبرو شده‌ودلیل آن روشن‌است زیرا که‌ساکنان محلات جنوبی‌تهران سرشان‌بکارشان است و صبح میروند سرکار و غروب بازمیگردند و دراین ناحیه مردم از تلفن بحکم ضرورت استفاده مینمایند ولی در محلات شمالی‌شهر وضع اینطور نیست، خانمها و آقایان و کودکان اکثرا در خانه‌کاری ندارند وبیکار هستند. کارخانه را کلفت و نوکر انجام میدهند و دراین قبیل منازل تلفن بهترین سرگرمی است و در تمام مدت روز خطوط تلفن با ظرفیت پرکار میکند و در واقع‌مردم شمال شهر خودشان‌برای‌خود مزاحمت‌فراهم می‌آورند!

● مشترکین پرچانه

پرچانه‌ترین مشترکین شرکت متصدیان بنگاه های معاملات ملکی‌و دارندگان نمایشگاه های اتومبیل هستند بموجب آمار اداره بازرسی شرکت تلفن، بسبب تمرکز این بنگاه‌ها در منطقه شاهرضا درساعات وسط روز شبکه تلفن در این منطقه اکثرا مسدود است.

ژاپن اندونزی وهند

امریکا و شوروی ازمسابقه نظامی با چین اجتناب میکنند

بتشکیل یک اتحادیه مثلث علیه چین تشویق میشوند

برزیل دهها فرماندار و شهردار و در معرض تهاجم چریکهائی چون ویت کنگها هستند، لائوس قدرتی ندارد، زیرا درنیمی از این کشور باتت لائوها حکومت می کنندو کره جنوبی معارض ومدعی سرسختی، چون کره شمالی دارد. پس‌ممالکی که می‌توانند در جلوگیری از نفوذ چین موثر باشند ژاپن، اندونزی و هند هستند. ژاپن اینك پس از ۲۴ سال خرابیهای جنك را ترمیم کرده وظرفیت عظیم صنعتی خودرابازیافته

آنای جنك دوم جهانی به حمایت‌از آن کشور علیه آمریکا وارد جنك شد. ژاپنی‌ها که خود راآماده کرده بودند نظم جدیدی در آسیای‌جنوب شرقی برقرار کنند و یك میلیارد زردپوست ودورگه (هند وچینی) را تحت تسلط خود درآوردند و نفوذ خویش را در منطقه اقیانوس آدام تثبیت کنند ودر دسامبر ۱۹۴۱ با شبیخون زدن به ناوگان آمریکادر هاوائی در اندك مدتی یك ششم

اندونزی مستقل گردید ، برای اینکه نیروهای ژاپنی پس‌از اینکه در جزایر اندونزی تسلیم نیروهای انگلیسی بفرماندهی لرد مونت‌باتن شدند اسلحه خود را به هواداران سوکارنو که ۶ روز پس‌از تسلیم ژاپن در هفدهم اوت‌استقلال‌اندونزی را اعلام کرده بود تحویل دادند و مانع ورود مجدد هلندیها به این مستعمره زرخیز خود شدند. هندو چین فرانسه (ویتنام ، لائوس و

در کشورهای آسیائی را به‌تشکیل جلسه‌ای بمنظور بررسی‌نقش ژاپن در پیشرفت ممالك آسیای جنوب شرقی پس از پایان جنك ویتنام‌فرا خوانده است .

رهبران ژاپن که اخیرا عقاید ناسیونالیستی در آنها تقویت شده است میدانند تنها از راه معارضه باچین می‌توانند امکان قدرت‌نمائی مجدد در صحنه سیاست جهان را پیدا کنند به اینجهت مانعی نمی‌

بانو گاندی

سوهارتو

ساتو

ودر صدد است تا رمقام و حیثیت گذشته را بازیابد .

***

ژاپن که ۱۰۵ سال قبل ازترس توپهای ناوگان آمریکا اجازه داد خارجیان به آن کشور پایگذارند باکمك مردم مستعد، باهوش ودلیر خود، در ۷۰ سال اخیروزنه‌بزرگی در خاوردور بوده است . این کشور بود که مانع از تصرف بیشتر چین توسط تزارها شد ودر جریان‌جنك اول جهانی بمنظور کسب قدرت برای نژاد زرد علیه آلمان و در

جان را تصرف کردند دما در اوت ۱۹۴۵ تنهابادو بمب اتمی آمریکا که در هیروشیما و ناگازاکی به فاصله دو روز منفجر شدند باشرط حفظ قدرت امپراطور تسلیم شدند.

***

این اقدام ژاپن درحقیقت‌همچنان که ژاپنی‌ها می‌خواستند نظم‌نوینی در آسیای جنوب شرقی برقرار کرد چین کمونیست شد، زیرابرائرحمله ژاپن به نیروهای چیان کایچك‌قوای ملیون چین در برابر نیرو های۳۰ ساله حزب کمونیست تضعیف شد،

کامبوج) دیگر استعمار فرانسه ۱۰ نپذیرفت و حوادثی‌بوقوع پیوست که هنوز جریان دارد برمه ومالزیا نیز بعدا استقلال یافتند و فیلیپین بصورت کشوری مستقل درآمد .

***

تشکیل وزارت «آسیای بزرك» درسال ۱۹۴۲ در ژاپن‌چسم‌استرالیا و زلاندنو را ترسانید، بطوریکه از همان تاریخ مراقب ژاپن شدند . وزارت آسیای بزرك بمنظور تقویت حس ناسیونالیستی نژاد زرد‌تشکیل شده بود. استرالیا و زلاندنو که‌این حس نژاد زرد را مغایر منافع خود می‌دانند هیچگاه مایل به تجدید قدرت ژاپن نیستند، بهمین جهت‌در این هفته هنگامی که برنامه دیدار نیکسون از فیلیپین ، اندونزی ، تایلند، هند و پاکستان در اواخر ژوئیه واوایل اوت انتشار یافت جان‌گورتون نخست وزیر استرالیا گفت که آن دولت دفاع از هیچ کشوری دابرعهده نخواهد گرفت. گورتون اطمینان دارد که ژاپن پیشنهاد ایجاد یك اتحادیه مثلث باشرکت اندونزی وهند را خواهد پذیرفت، برای اینکه قبول این پیشنهاد قید وبندهای موجود برسر راه تجدید قدرت آن کشور وبسط نفوذش را ازمیان‌برخواهد داشت . نیکسون که متوجه این امر است راجرز را مامور سفر به استرالیاو زلاندنو کرده است تااین نگرانی را رفع کند .

***

ژاپن از هم‌اکنون سفیران خود

بینند که پیشنهاد تشکیل اتحادیه مثلث را بپذیرند .

***

اندونزی پس از سوکارنو، ۹۰ درصد از پیوندهای خود را بایکن قطع کرده است سوهارتو که با قلع‌وقمع کمونیستهای اندونزی در این کشور به قدرت رسیده است عملا در زمره دوستان غرب‌درآمده است وبا پیشنهاد تشکیل اتحادیه مثلث‌مخالفتی نخواهدکرد‌بخصوص که این اتحادیه چون‌بطور غیرعلنی توسط شوروی هم تشویق می‌شود سوهارتو از یك گرفتاری دیگر آسوده می‌شودوآن تعویق‌استهلاك قروض سنگین اندونزی به شوروی است .

***

واما هند ، این کشور ۵۱۱ میلیونی که‌خودرا کشور اول‌جهان‌غیرمتعهد میداند برخلاف دو کشور دیگر صدها کیلومتر با چین‌مرزمشترك دارد. اختلافات مرزی این‌دو کشور بزرك جهان تقریبا لاینحل است‌به اینجهت در زمینه تشکیل اتحادیه بااحتیاط عمل می کند وبا اینکه‌بانو گاندی چه در ژاپن وچه‌درااندونزی گفت که درباره امنیت آسیا با رهبران این دو کشور گفتگو کرده است اشاره به اتحادیه مثلث‌نکرد اما مقامات اندونزی تائید کردند که موضوع عمده مذاکرات گاندی و سوهارتو «چگونگی جلوگیری از خطر نفوذ چین در آسیای جنوبی وجنوب شرقی» وایجاد قدرتی از ممالك بزرك اطراف چین در برابر

این کشور بود، زیرا جمعیت‌هندو ژاپن و اندونزی درست برابر چین و ظرفیت صنعتی ژاپن نیز می‌تواند پشتوانه اطمینان بخشی برای این جمعیت باشد .

***

آمریکا و شوروی راسا مایل نیستند چین را محاصره کنند ، زیرا در این صورت این کشور با آنها دست به یك مسابقه نظامی میزند و مسابقه نظامی سبب تقویت ارتشها می‌شود همچنانکه اگرجنك اول جهانی روی نداده بود تانك اختراع نمی شد واختراع بمب‌اتمی، جت وموشك را همه کس پدیده‌هائی از جنك دوم میداند و همین مطلب باعث شده است که امریکا و شوروی از معارضه مستقیم‌باچین خودداری کنند .

***

چین که سواحل منچوری، بندر ولادی وستوك وساخالین را از آن خود می‌داند در جریان سفر بانو گاندی به ژاپن و اندونزی چندبار وی را متهم کرد که باکمك‌امریکا وشوروی می کوشد یك‌اتحادیه‌مثلث علیه چین در آسیا تشکیل دهد . پکن عقیده دارد که ژاپن که تشنه جنك دیگری در خاور دور است ازفکرایجاداین‌اتحادیه‌استقبال‌خواهد کردمعذلك هنوزهیچیك از رهبران هند، ژاپن‌واندونزی‌صریحا‌اشاره‌ای به تشکیل این اتحادیه نکرده‌اند .

***

بااینکه رهبران رومانی کوشش خواهند کرد نیکسون را در طول اقامتش در بخارست به چین نزدیك کنند، معذلك فکر اتحادیه هند و ژاپن واندونزی تحت هرنام وعنوان باقی خواهد ماند و تقویت خواهد شد، زیرا اگر بفرض هم روزی میان امریکاوچین مناسبات سیاسی برقرار شود آمریکا اجازه نخواهد داد این قدرت بدون رقیب درآسیای جنوب شرقی‌میدان‌عمل داشته‌باشد. به‌این جهت است که مفسران سفر نیکسون وراجرز و گاندی‌را به آسیای جنوب شرقی‌یك حادثه تاریخی مهم تلقی‌می کنند، بخصوص که ازاین منطقه نیکسون به‌رومانی می‌رود و۲۰ روز بعد با رئیس جمهوری کره جنوبی در کالیفرنیا ملاقات می کند .

سرما
یك شیرنشان
فقط ۱ ریال

آگهی دعوت مجمع عمومی

مجمع عمومی عادی سالیانه شرکت بوتان با مسئولیت محدود در ساعت ۱۷ روز چهارشنبه بیست‌وپنجم تیر ماه ۱۳۴۸ در دفتر شرکت واقع در خیابان سعدی جنوبی پلاك ۶۷۲ تشکیل میگردد.ازشرکاء محترم خواهشمند است در ساعت مقرر حضور بهمرسانند.

دستور جلسه

۱ـ تصویب ترازنامه سال ۱۳۴۷

۲ـ تقسیم‌سود

شرکت بوتان بامسئولیت محدود

کلوب ورزشی جدید «اروندرود»

مخصوص خانواده‌هادر اوشان‌افتتاح شد

قابل توجه ییلاقیان میگون

کافه هفت چنار با تجهیزات کامل آماده پذیرائی از مشتریان محترم میباشد

آگهی انتخاب دانشجو

دانشکده پزشکی دانشگاه پهلوی در سال تحصیلی ۴۹ـ۴۸ از بین داوطلبان واجد شرایط زیر برای گذراندن دوره M.S (فوق‌لیسانس) در میکرب شناسی تعدادی دانشجو انتخاب مینماید

۱ـ دارا بودن درجه M. (لیسانس) در یکی از رشته های بیولژی شیمی‌و یا دکترا در پزشکی‌یادارو سازی و یادامپزشکی.

۲ـ تسلط کامل بزبان انگلیسی .

۳ـ داشتن دفترچه خاتمه خدمت یا معافی دائم از آن

داوطلبان باید فتوکپی آخرین مدرك تحصیلی وریز نمرات دانشگاهی خود را حداکثر تا دهم شهریور ۴۸ به‌دبیرخانه دانشکده پزشکی ارسال دارند علاقمندان میتوانند برای کسب اطلاعات بیشتر به دبیرخانه دانشکده پزشکی مکاتبه و یا مراجعه نمایند

رئیس دانشکده پزشکی دانشگاه پهلوی

دکتر فرخ سعیدی

۱ـ۲۷۲۸۶

تلفن جدید فلویزیون‌سرویس

مارکاریان ۳۱۲۵۹۸

تعمیر تلویزیون های ترانزیستوری و برقی

آ ـ ۱۹۸۵۰

فیلم **دالاهو**

برنامه های هنری درباغ گلستان

از یکماهه تا صد ساله

من تو او

ما شما ایشان

همه برای خرید پوشاك دست نگهدارید چون :

فروشگاه‌قصرپوشاك

با افتتاح خود مجموعه‌ای از بهترین کلکسیون‌پوشاك فصل را در اختیار شما مشتریان عزیز گذارده است .

افتتاح دوشنبه ۱۶ تیر

خیابان فردوسی مقابل درب ورودی‌فروشگاه‌فردوسی

آگهی قبول نوآموز

دبستان موقوفه منتظمی واقع در سه راه شاه کوچهٔ سیمرغ در سال ۴۸و۴۹ ـ۳۵ نفر نوآموز مجانا در کلاس اول میپذیرد و بکلیه محصلین هر شش کلاس نه‌ماه نهارگرم ولباس و کفش و کتاب و احیانا دارو از محل موقوفه داده میشود و برای کلاس های دیگر بعد از افتتاح مدرسه آنچه از ۳۵نفر کسری داشته باشد محصل باهمین مزایا قبول خواهد شد ـ

دفتر دبستان منتظمی

آ ـ ۱۱۸۷۹

جمعیت خیریه فرح پهلوی

آموزشگاه کودکیاری

آموزشگاه کودکیاری والاحضرت فرحناز پهلوی تعدادی دوشیزه داوطلب برای سال تحصیلی ۴۹ـ۴۸ باشرایط زیر میپذیرد:

۱ـ حداقل داشتن گواهینامه سال سوم متوسطه مشروط باینکه‌معدل قبولی حداقل ۱۲ باشد.

۲ـ سن بین ۱۶ تا ۲۵ سال

۳ـ تابعیت ایران

۴ـ رسید بانکی بمبلغ ۵۰۰ ریال بابت شرکت در امتحان مسابقه که بحساب شماره (۶۵۳۰۶) جمعیت خیریه فرح پهلوی‌در بانکملی ایران پرداخت شده باشد.

۵ـ رونوشت شناسنامه ۴برك عکس ۴×۳ـ۶قطعه

دوره آموزشگاه کودکیاری ۳سال خواهد بود و پس از پایان‌دوره تحصیلی بفارغ‌التحصیلان این آموزشگاه گواهینامه کودکیاری‌داده خواهد شد که وزارت‌آموزش و پرورش ارزش تحصیلی آنرا برابر با ششم متوسطه در پرستاری و مربی کودك شناخته است .

ازبین داوطلبان عده لازم برای تحصیل در آموزشگاه ازطریق‌مسابقه ومصاحبه انتخاب خواهند شد.

واجدین شرایط با در دست داشتن مدارك فوق‌الذکر همه روزه‌از ساعت ۸صبح الی ۱۲ ظهر از تاریخ ۲۵ مرداد ماه الی ۲۵ شهریور ماه بدفتر آموزشگاه واقع در ساختمان شیرخوارگاه جمعیت خیریه فرح پهلوی در خیابان شاهرضا پیچ‌شمیران جنب بیمارستان زنان مراجعه نمایند. تاریخ مسابقه اول مهرماه ساعت ۹ صبح در سالن آموزشگاه خواهد بود.

داوطلبان واجد شرایط شهرستانها میتوانند مدارك خودرااز طریق پست سفارشی به آدرس آموزشگاه ارسال دارند.

دفتر آموزشگاه کودکیاری والاحضرت فرحناز پهلوی

۱ـ۳ ۱ـ۲۷۳۰۰

کافه‌قنادی‌مجهز کاترین

برای رفاه حال اهالی محترم افتتاح شد وآماده پذیرائی میباشد

جاده پهلوی جنب پارك ساعی تلفن ۶۲۲۷۴۴

CAREER OPPORTUNITIES FOR ACCOUNTANTS AND INTERNAL AUDITORS

Consultants have been retained by clients engaged in a variety of rapidly expanding industries to recruit high quality accounting and financial staff for posts with exceptional career opportunities. Vacancies exist both at senior and middle levels. The general terms of the appointments are:-

— applicants should have a degree with accounting or business administration as a major subject or other similar qualification, but those with lower qualifications and above average experience will be considered.

— a high degree of initiative and a sound record of career development are essential

— knowledge of English required.

— very competitive salaries in line with experience and capabilities.

The specific requirements are for financial accountants, management and cost accountants and internal auditors.

Brief but comprehensive details in English of your career and salary to date which will be treated in the strictest confidence should be sent to MS/157 P.O Box 1993 Tehran No information will be disclosed to clients without prior approval.

در تأمین نظر آن عده از مسافران محترم که موفق نشدند با اولین گروه مسافران شماره ۵

ایرانین اکسپرس

همسفر باشند

وعده ما بادومین گروه عازم

لندن **نیویورك** پاریس

ساعت **۸** صبح

روز جمعه بیستم تیرماه ۱۳۴۸ درفرودگاه مهرآباد.

بخاطر داشته باشید که برای این مسافرت ۲۱ روزه

فقط **۴۹۹۵** تومان

باشرائط استثنائی ایرانین اکسپرس پرداخته‌اید

مهمترین وقایع هفته‌ای که گذشت

«بخارست» پلی بین نیکسون ـ مائوتسه‌تونگ!

از : اکسپرس

حمله دیپلماسی پرزیدنت نیکسون از پایتخت رومانی آغاز میشود

دیدار پرزیدنت نیکسون از رومانی ، تحول تازه در سیاست خارجی فرانسه ، تحولات اوضاع ویتنام و خاورمیانه ، مرگ موسی چومبه مسائلی بود که جهان در هفته گذشته از آنها سخن گفت .

نیکسون در بخارست !

در پن هفته اعلام شدریچارد نیکسون رئیس جمهوری امریکا طی سفری که بین ۲۳ ژوئیه و اول‌ماه اوت از پنج کشور آسیائی (فیلیپین ، اندونزی ، تایلند ، هند و پاکستان) بعمل‌می‌آوردد بازگشت به امریکادررومانی توقف کرده و با رهبران این کشور ملاقات میکند.

پس از جنگ جهانی دوم این‌نخستین بار است که رئیس جمهوری امریکا از یك کشور کمونیستی دیدن می کند

درسال ۱۹۵٤ فرانکلین روزولت‌رئیس جمهوری وقت امریکا برای‌شرکت در کنفرانس یالتا به شوروی سفر کرده پس از او هاری‌ترومن رئیس جمهوری امریکا به پتسدام رفت و حاصل این‌سفر قراردادی بود بنمین نام . قراردادهای یالتا و پتسدام د رحیات استالین امضاء گردید .

سفر پرزیدنت نیکسون به‌رومانی بیشتر از آنجهت حائز اهمیت است که‌در کنفرانس اخیر احزاب کمونیست در مسکو چائوشسکو رهبر حزب کمونیست رومانی پرچم گروه کمونیستهائی را در دست‌داشت که طرفدار راهي مستقل از مسکو هستند .

بهرحال در یك جمله باید گفت که مذاکرات پرزیدنت نیکسون‌ـچائوشسکو فصل نوینی د رتاریخ مناسبات شرق و غرب میگشاید و دیگر مسکو نمی ـ تواند بعنوان سخنگوی کشور های سوسیالیستی با امریکاوارد مذاکره‌گردد.

فرانسه و خاورمیانه

اعلام تصمیم دولت فرانسه مبنی بر تجدید نظر در تحریم فروش اسلحه به اسرائیل هیجان شدیدی در کشور های خاورمیانه عربی بوجود آورد .

در واقع‌پس از استعفای ژنرال دوگل و تغییر دولت فرانسه این نخستین بار است که یك مقام رسمی دولت فرانسه از سیاست فرانسه در خاورمیانه‌عربی‌سخن میگوید . باید خاطرنشان شود که در سال گذشته بهنگام حمله کماندوهای اسرائیلی به فرودگاه بیروت ژنرال‌دوگل صدور هواپیماهای جنگنده میراژ را به اسرائیل ممنوع کرد.

اقدام ژنرال دوگل در کشورهای‌عربی با تحسین فراوان روبرو گردید لکن بسیاری از جراید فرانسه آنرا یك‌جانبه دانسته و محکوم کردند .

بهنگام آغاز زمامداری ژرژ پمپیدو محافل سیاسی این کشور تائید نمودند که درسیاست فرانسه نسبت‌به‌خاورمیانه عربی تغییراتی روی میدهد تا آنکه در این هفته شاپان دلماس نخست وزیر فرانسه اعلام نمود در تصمیم قبلی نسبت به تحریم صدور اسلحه باسرائیل م تجدید نظر میشود .

در کشور های عربی گفته میشوداگر فرانسه صدور اسلحه را به اسرائیل‌آزاد کند مناسبات فرانسه با کشور های عربی که طی سالهای اخیر بهبود یافته بود مجددا تیره خواهد شد .

ویتنام

تشدید جنگ در ویتنام موجی از نگرانی و بدبینی نسبت به پایان جنگ ویتنام در محافل سیاسی جهان بوجود آورد .

نگرانی محافل سیاسی جهان از اوضاع ویتنام بیشتر از آنجهت است که در مذاکرات صلح پاریس کوچکترین پیشرفتی دیده نمی‌شودوعلائم نشان‌میدهد باید در انتظار یك دوره بحرانی تازه در ویتنام بود .

در ماه گذشته با اقدام پرزیدنت نیکسون در فرا خواندن‌قسمتی‌ازسربازان امریکائی از ویتنام امیدی تازه به حل مسئله ویتنام پیدا شد لکن هفته گذشته تشدید جنگ این امید را بر باد داد .

خاورمیانه

انفجار در مرکزشهر تل‌آویوم‌مهمترین واقعه هفته گذشته در خاورمیانه عربی بود . کماندوهای الفتح ادعا کردند که یك اتومبیل اسرائیلی را دزدیده و۱۲۰ کیلو مواد منفجره در آن قرار داده اتومبیل را رها کردند وسپس اتومبیل د رمرکز شهر منفجر گردید و گروه زیادی را مجروح کرد .

بدنبال این انفجار شصت تن در اسرائیل که مظنون بنظر میرسیدند بازداشت شدند . همزمان با انفجار در مرکز شهر اسرائیل جنگ در جبهه‌اردن و مصر نیز شدت یافت .

مرگ چومبه

مرگ موسی چومبه در زندان الجزایر نیز از وقایع هفته گذشته بود .

موسی چومبه که جهان او را قاتل پاتریس‌لومومبا پایه گذاراستقلال کنگو میشناسد دوسال قبل ربوده‌شدوهواپیمای حامل او در فرودگاه الجزایر بزمین نشست .

دولت کنگو طی این دوسال تلاش زیادی نمود که موسی چومبه را تحویل بگیرد لکن دولت الجزایرحاضر باسترداد او نشد تاآنکه هفته گذشته درزندان الجزایر سکته کرد .

مرگ او به ماجرای بزرگی که با اعلام استقلال کنگو بوجود آمد پایان داد و در جهان کسی از این مرگ متاثر نگردید .

هنگامی که چکسلواکی‌ها در غم واندوه مراسم‌سالگرد حادثه شوم حمله آرتش‌سرخ را بخاك کشور خود برپا می‌کنند رومانی‌ها در جشن‌و سرور از ریچارد نیکسون استقبال خواهند کرد .

روزی که در واشنگتن اعلام شد برای نخستین بار پس از جنگ جهانی دوم یك رئیس جمهوری آمریکا در اوایل ماه اوت بطور رسمی از یك کشور کمونیستی‌دیدن‌خواهد کرد چیزی که بیشتر مورد توجه عموم قرار گرفت تر ین و همزمان بودن این دوواقعه مهم سیاسی بود ..واینکه در آینده بخارست پلی خواهد بود بین پرزیدنت نیکسون، و مائوتسه‌تونگ .

* ماجرای رومانی

ازاین‌رو در وهله اول‌بنظر میرسد که‌مسافرت نیکسون بمنزله تضمین رسمی‌استقلال رومانی از طرف امریکا است اما اگر بگوئیم که‌تنهاهدف نیکسون از این مسافرت اطمینان‌دادن برومانی و یا رخنه‌کردن در جامعهٔ اروپای شرقی است دوچار اشتباه خواهیم شد زیرا نقشه‌های رئیس قوه اجرائیه آمریکا مثبت‌تر و واقع‌بینانه‌تر ازآن است که تصور میرود ، اما اینکه چرا نیکسون کشور رومانی را برای سفر انتخاب کرده است کاملا روشن است .

رومانی بااینکه عضو پیمان نظامی ورشو است تنهاکشور اروپای شرقی است که در ـ های آن بروی غرب نیمه‌باز است .

پرزیدنت نیکسون ممکن است در جریان مسافرت‌خود به‌بخارست به شیوه ژنـرال دوگل اساس یك سیاست همکاری بین شرق و غرب‌را برای رسیدن به هدف نهائی خود پایه‌گذاری کرده‌وزمینه رابرای‌انجام مذاکرات‌دوجانبه بامسکو فراهم سازد .

* با اسرائیل

رومانی تنها کشور اروپای شرقی است که پس از جنگ شش روزه روابط سیاسی خودرا بااسرائیل حفظ‌کرده است بدون آنکه باکشور ـ های عربی قطع رابطه کندو ازاین‌رو میتواند در پیدا ـ کردن یك راه حل مسالمت‌ـ آمیز برای مسائل خاورمیانه نقش میانجی را ایفاء کند.

مهمتر از همه اینکه رومانی بارژیم پکن روابط نزدیکی دارد و بدون شك‌چائوشسکو تنها کسی است که میتواند برای بهبود روابط آمریکا و چین کمونیست و تسریع در پایان‌دادن به جنگ ویتنام واسطه شود . باین ترتیب ممکن است در آینده شهر بخارست بجای‌پایتخت‌لهستان مرکز گفتگوهای نمایندگان دوکشور شود .

دراینصورت شك نیست که رهبران رومانی کوشش خواهند کرد موانعی را که‌در راه بهبود روابط پکن و واشنگتن وجود دارد برطرف سازند . در هرحال‌بخارست بهترین محلی است که پرزیدنت نیکسون می‌تواند یك حمله دیپلماتیك جدید برای عوض‌کردن چهره سیاسی جهان بدست بزند .

رومانی برخلاف چکسلواکی که میخواست راه جدیدی‌را برای رسیدن به سوسیالیسم واقعی در پیش گیرد همان شیوه‌های قدیمی کمونیستی در داخل کشور خود بکار بسته و تمام کوشش خودرا در راه استقلال خارجی صرف کرده است و در جهت همین سیاست است که اکنون خودرا برای پذیرائی ازرئیس جمهوری آمریکا آماده‌می‌کند .

* نگرانی

رهبران شوروی تاکنون هیچگونه عکس‌العمل رسمی نسبت به سفر آینده‌نیکسون به‌بخارست نشان نداده‌اند ، معذلك گزارشهای غیررسمی نشان میدهد که کرملین ابتکارچائوشسکو را دردعوت از رئیس جمهوری آمریکابا بدبینی تلقی کرده و ازاینکه قبل از اقدام باین کار با رهبران شوروی مشورت‌نشده است سخت خشمگین است.

هم‌اکنون در محافل سیاسی صحبت از لغو برنامه‌مسافرت لئونید برژنف‌به‌بخارست‌بمیان آمده است . در جریان این مسافرت قرار است یك قرارداد جدید اقتصادی بین مسکو و بخارست‌امضاءشود.

پس از برخوردهائی که بین دوکشور در مسائل مربوط به چین کمونیستو بسیاری از مسائل بین‌المللی بوجود آمده انتظارمیرفت‌که دیدار برژنف فصل جدیدی در روابط دوکشور باز کند ولی‌باتصمیم جدیدچائوشسکو معلوم نیست که مناسبات مسکو و بخارست در چه مسیری خواهد افتاد .

محافل سیاسی مسکو عقیده دارند که در صورت مخالفت کرملین با مسافرت نیکسون به‌بخارست تنها روابط دو ـ کشور بار دیگر روبوخامت خواهد گذاشت بلکه احتمال ملاقات آینده رهبران دو ـ کشور بزرگ شرق و غرب‌از میان خواهد رفت .

مهمترین دیدار های سیاسی‌هفته

در این هفته این دیدار های سیاسی صورت گرفت :

* هیات نمایندگی شورای انقلابی سودان با ملك فیصل پادشاه‌عربستان سعودی .

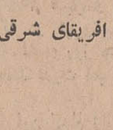

* سفیر کبیر فرانسه در قاهره بامحمود ریاض وزیر امور خارجه مصر .

* حسین‌شافعی معاون نخست وزیر مصر با موریس‌شومان وزیر امور خارجه فرانسه .

*هونیه‌تان‌بات رئیس حکومت موقتی انقلابی ویتنام جنوبی (ویتکنك) با پرنس نرودوم سیهانوك رئیس دولت کامبوج

* محمد فائق وزیر هدایت ملی مصر با رهبران افریقای شرقی .

* باز گشت هیات نظامی مراکش از شوروی .

* عبدالرحمن ایریانی رئیس جمهوری یمن شمالی با رهبران حبشه و سودان .

در این هفته گفته شد :

گلدامایر نخست‌وزیر اسرائیل

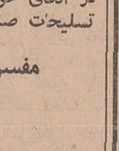

حمله چریك های عرب به هدف های‌غیر نظامی، حاصلی درست برخلاف آنچه آنهامی خواهند ببار خواهد آورد .

هدف آنها ایجاد ترس و هراس درمیان ماست . اما درست برعکس نتیجه خواهد داد . بین اول تا ۲۹ ژوئن ۱۱۱ فقره تیراندازی از خاك اردن بسوی اسرائیل شده است که در ۱٦ تای آن افراد ارتش اردن شرکت داشته‌اند . در همین مدت ۳۳ تیراندازی بزرك و کوچك در امتداد کانال سوئز درگرفته است .

ایندیرا گاندی نخست‌وزیر هند

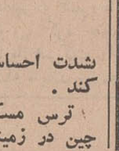

تاکنون هرونت یکی از رهبران خارجی‌به‌هند مسافرت کرده با اطلاع قبلی مقامات هندی بوده است. اما درمورد سفر نیکسون او قبلا اطلاعی از این سفر بما نداد . درهر حال اگر نیکسون به هند سفر کند در مورد مسائل مورد علاقه دو کشور گفتگو هائی انجام خواهد شد .

«بینگام» نماینده کنگره‌آمریکا (درمورد سفر پرزیدنت نیکسون به رومانی)

این یکی از غم‌انگیزترین اشتباهات دولت امریکاست . این‌سفر مانندفروکردن‌سوزن به حساس‌ترین مراکز عصبی دولت شوروی است و شوروی ها را به شك خواهد انداخت که آیا ما در ادعای خود دایر بر مذاکرات کاهش تسلیحات صمیمی هستیم یا نه .

مفسر سیاسی رادیو پکن

پیشنهاد مسکو بران ایجاد یك سیستم امنیتی در آسیا چیزی جز «یك اتحاد نظامی ضد چینی»نبوده‌و نشانه‌بارزی است که‌شوروی‌در این‌منطقه بشدت احساس عدم اطمینان و اعتماد می کند .

ترس مسکو از پیروزی درخشان مردم چین در زمینه انقلاب فرهنگی و همچنین مبارزات مسلحانه مردم آسیا ناشی می ـ گردد و طرح امنیتی پیشنهادی شوروی در حقیقت جز پس مانده ایده‌آل های جان ـ فوستردالس وزیر خارجه پیشین امریکانمی تواند باشد .

کوشش های تجزیه طلبان شوروی در ایجاد یك اتحاد نظامی ضدچینی عقیم‌مانده و چین از این رهگذر جزئی ترین صدمه‌ای بخود نخواهد دید . کوشش های شوروی در اجرای این طرح که بمنظور کنترل و تسلط برکشورهای‌آسیائی صورت‌می‌گیرد نتیجه‌ای ببار نخواهد آورد . هدف شوروی از ترغیب هندوستان و پاره‌ای‌از کشورهای آسیای جنوب شرقی ازجمله دولت ارتجاعی ژاپن بخاطر ایجاد یك حلقه ضد چینی‌بعمل می آید و امپریالیست های امریکا نیز در این زمینه از راهنمائی شوروی دریغ نمی ورزند .

سناتور آمریکائی «گور»

امریکا در این خطر است که‌دریك‌جنگ داخلی درتایلند رگیر شود زیرا هم اکنون بیش‌از٤۰هزارسربازامریکائی در این‌کشورهستندو تاموقعی که این افراد امریکائی در آنجا هستند خطر تکرار ماجرای ویتنام و گیر کردن دست‌و پای امریکادر یك‌جنگ داخلی‌محلی موجود است . مثلا اگر چریك های تایلند به یکی از پایگاه های ما حمله کنند ، دولت نیکسون چه خواهد کرد ؟ بهمین طریق است که یك جنگ مصیبت‌بارطولانی آغاز می شود .

سناتور ادوارد کندی

امریکا و رژیم ویتنام جنوبی نتوانسته‌اند وفاداری مبارزان سرسخت ویتنام جنوبی راکه بدفاع از میهن‌خویش دربرابر فرانسویان برخاسته بودند جلب کنند .

با مذاکراتی که در پاریس در جریان است آن روز بسرعت نزدیك می شود که مردم ویتنام با رای یا با عمل سرنوشت آینده خود را انتخاب کنند . این آخرین شوخی جنگ خواهد بود که مردم ویتنام برضد دولت مرکزی خود بپا خیزند ،زیرا مراقبت و دلسوزی از این دولت که خود را قهرمان ملت میداند ، نددیده‌اند .

تسخیر ماه شروع کار است

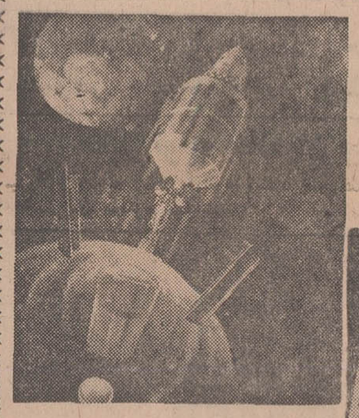

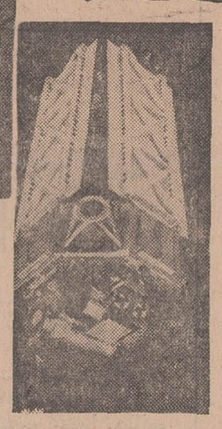

در سال ۱۹٦۹ امریکائیها ببازشدن«پنجره زهره» بسوی‌زمین توجه نکردند قابل توجه است.

دو مدل سفینه سرنشین‌دار که قرار است امریکا در سال ۱۹۷۳بمدار کره مریخ‌پرتاب کند .

دوسفینه‌ای که آنها در ماه مارس بسوی مریخ پرتاب کرده‌اند در آخر ماه ژوئیه جاری بمقصد خواهد رسید . در هر حال باید برای اجرای برنامه «وایکینك» امریکا که عبارت از قراردادن سفینه های فضائی در مدار کره مریخ است صبرکرد ولی‌ممکن است‌شوروپها بااستفاده از بازشدن «پنجره زهره»درسال ۱۹۷۱ به آمریکائی ها پیشی‌گیرند .

اما در هر حال امریکائیهااز هدف اصلی خود که عبارت از تسخیر مریخ پس از تسخیر کره ماه است منصرف‌نخواهند شد و برای اجرای این برنامه شگفت‌انگیز است که آنها با شتاب هر چه تمامتر مشغول تهیه و تکمیل موتور های اتمی هستند .

سیانس ۱ و ی

دو غول شرق وغرب، کهکشان‌را بین خود تقسیم کرده‌اند !...

۱۵۰ هزار کارگر ـ تکنیسین . و کارشناس فضائی شبانه روز در تلاش اند تا آمریکا در کهکشان شوروی‌راپشت سر بگذارد

روزهای ۱٦ و ۱۷ مه سفینه های زهره پیمای شوروی «ونوس٥» و «ونوس٦» بادامی وارد اتمسفر کره اسرار آمیز زهره شدند و اطلاعات جدیدی ازوضع‌اقلیمی آن بزمین‌مخابره کردند تا چند روز دیگر نیز سفینه های خودکار امریکا «مرینر ٦» و «مرنیر ۷» وارد اتمسفر کره مریخ شده عکس ها واطلاعات‌جدیدی از این سیاره همسایه ما در منظومه شمسی بزمین مخابره خواهند کرد .

* آمریکا یا شوروی کدامیك ؟

باین ترتیب امریکائیها و شوروپها با اینکه هدف اول‌آنها ماه است از فکر تسخیر کرات دیگر منظومه شمسی غافل نمانده‌اند . دیروز در جاکاس فلاتس«در صحرای نوادا»موتور های اتمی در دست ساختمان است . فردا ممکن است باکمك این موتورهافضانوردانی بسوی سیارات منظومه‌شمسی‌فرستاده شوند .

باین‌ترتیب همانطورکه پرزیدنت کندی در هشت سال قبل گفته است فرستادن یك سفینه سرنشین‌دار پایان ماجرای فضا نیست بلکه آغاز آن است

خبرنگارمجله «سیانس‌اوی» که اخیرا از پایگاه امریکا در صحرای «نوادا» دیدن کرده گزارشی درباره چگونگی این پایگاه انتشار داده است که‌در اینجاترجمه‌آن ازنظرخوانندگان گرامی میگذرد :

* قسمت اعظم بودجه

همه روزه بین ساعت٦و۸ بامداد کاروان عجیبی از راه شماره ۹۵ براه میافتد و پس‌از گذشتن‌از لاس‌وگاس بسوی‌شمال غرب‌بحرکت در میآید . درمدت دوساعت‌تمام جهل هزاراتومبیل و اتوکار پشت‌سرهم راه ۱٦۰ کیلومتری را که به «فلاتس» منتهی میشود می پیمایند .

آنها ۱۵۰ هزار کارگر ، مهندس و تکنسین را با خودبه «جاکاس فلاتس» می‌برد . عده زیادی‌ازاین کارگران ومهندسین دررشته تولید موتور های اتمی که‌ممکن‌است بوسیله آنهاسفینه سرنشین‌داری‌رابه کرات‌منظومه شمسی فرستاد ، کار میکنند. البته در حال حاضر بودجه‌ای که در اختیار این موسسه گذاشته شده زیادنیست زیرا برنامه «آپولو» قسمت اعظم بودجه فضائی امریکا را می‌بلعد . اما آنهائی که در این رشته کار می‌کنند یقین دارند که ساعت افتخار آنها نیز بزودی فراخواهد رسید . زیرا تسخیر ماه پایان ماجرای فضا نیست‌وباید قبل از نشانه‌گیری هدف را پیدا کرد .

همانطور که پرتاب سفینه‌ها و آزمایشگاههای خودکار به کره ماه به دانشمندان امکان داد که اطلاعات دقیقی در باره قمر طبیعی زمین بدست‌بیاورند و پس از آن مقدمات سفر نخستین‌فضانوردان را باین‌کره فراهم سازند همانطور نیزباید قبل از پیاده کردن انسان در کرات دیگر منظومه شمسی اطلاعات دقیقی درباره این سیارات در اختیار دانشمندان گذاشته شود . اما امریکائیها برخلاف شوروی که زهره را هدف قرارداده‌اند توجه خودرا بکره مریخ‌معطوف‌داشته‌اندو برای اجرای‌این برنامه است‌که هم‌اکنون تولید موتور های‌اتمی برای زندگی آماده میشود در حال غلیان‌وجوش‌وخروش است درجه حرارت در مریخ بین ۲۰ و ۳۰ درجه بالای صفر است‌و بنابراین برای فضانوردان از این لحاظ اشکالی پیش نمی ـ آید در حالیکه فراهم ساختن وسایلی که بتواند در درجه حرارت ٤۰۰ و ۵۰۰ درجه بالای‌صفرمقاومت کند وهمچنین تهیه لباس های مخصوص‌برای فضانوردان که بکره زهره می‌ـ روند مشکلات زیادی پیش می‌ـ آورد .

با این حال همینطور که گفتیم دانشمندان شوروی زهره را بیشتر مورد توجه قرار ـ داده‌اند و هنوزبرنامه آینده آنها معلوم نیست .

روزهای ۱٦ و ۱۷ مه‌بفاصله ۲۳ ساعت و ۵۵ دقیقه سفینه های «ونوس ۵» و «ونوس ٦» وارد اتمسفر کره زهره شدندو فاصله آنها از یکدیگر سیصد کیلومتر بود ونوس ـ ۵ ، روز پنجم و ونوس ـ ٦ روز دهم ژانویه‌به فضا پرتاب شده‌بودند. دو سفینه برای رسیدن به کره زهره ۳۵۰ میلیون کیلومتر راه پیمودندوهنگامی که‌وارداتمسفر زهره شدند فاصلهٔ زمین با این همسایه منظومه شمسی خود٦۵ میلیون کیلومتر بود دوسفینه در مدت ۱۳۰ روز پرواز خود ۷۳ بار بازمین ارتباط رادیوئی برقرار کردند ولی مسئله‌ای که هنوز دانشمندان شوروی فاش نکرده‌اند این است که آیا این دو سفینه بآرامی در سطح کره زهره‌نشسته‌اند یا برا‌ثربرخورد با آن متلاشی گردیده‌اند .

در هر حال این دو سفینه هنگامی که در اتمسفر زهره قرار داشتند اطلاعاتی بزمین مخابره کردند و سپس برای همیشه خاموش شدند .

اگر واقعا شوروپها وسائل و دستگاههائی اختراع کرده باشند که بتواند در برابرگرمای ۵۰۰ درجه بالای صفر مقاومت کند موفقیت بزرگی نصیب آنها شده است از ۱۷ سفینه‌ای‌که تاکنون‌بسوی کره زهره‌فرستاده شده چهارده تای آن متعلق به این‌کشوربوده است . درحالیکه از سال ۱۹٦۵ شوروپها دیگر به کره مریخ توجهی نداشتند.

* تقسیم سیارات

آیا این بان معنی است که ازهم‌اکنون شورویها وامریکائی هاسیارات منظومه‌شمسی رابین خود تقسیم کرده‌اند ؟

تصور نمی‌رود که چنین توافقی بین دو کشور حاصل شده باشد ولی این مسئله که برای سفینه هائی که در آینده بسوی کره مریخ پرتاب خواهد شد آغاز شده‌است .

اما چرا آمریکائیها کره‌مریخ را انتخاب کرده‌اند ؟

● مریخ کره‌ای فناپذیر وفانی

مقامات سازمان ملی فضائی باین‌سئوال‌چنین پاسخ میدهند: مریخ تصویری از زمین در چند میلیون سال آینده است. مریخ دارد میمیرد ، پیوسته روبسردی میرود در حالیکه ونوس تصویری از زمین درچند میلیون سال قبل است . ونوس

پیاده در قطب شمال

چهار انگلیسی که قطب شمال را پیاده طی کرده‌اند بایك کشتی یخ‌شکن وارد بندر پرتسموت شدند .

مسافرت این مردان‌شجاع درقطب ٤۷۷ روزطول کشیده است و مردم انگلیس‌هنگامی که کاشفین قطب وارد بندر پرتسموت شدند استقبال گرمی از آنها بعمل آوردند.

خبرگزاری فرانسه

آخرین اخبار کیپ‌کندی در عبور ازپنج‌قاره

لحظات آخر شمارش معکوس

۱۳ روزدیگر انسان بماه پرواز میکند

کیپ‌کندی : «نیل‌ارمسترانك» و «ادوین‌الدرین» امروز نیز با سفینه «لم‌شقی» تمرین پیاده‌شدن در کره ماه را انجام دادند و آنها در شرایط کره ماه از سفینه «لم» در سطح‌کره ماه پیاده شده پس از نمونه‌برداری از خاك ماه ونصب دستگاههای «لازر» و «زلزله سنج» بداخل نابین بازگشتند .

هنگامی که دومـافر آینده ماه مشغول تمرین بودند کارشناسان سازمان‌ملی‌فضائی مخازن موشك عظیم‌ساتورن پنج که‌بسوی کره‌ماه نشانه گیری شده است‌را تمیزتر و هیدروژن مایع‌پر کردند .

شمارش معکوس که از سه‌روز قبل شروع شده بطور عادی ادامه دارد و روز پنجشنبه هنگامی که سه‌فضانورد شخصا برای بازدید از دستگاههای سفینه «آپولو۱۱» از موشك غول‌پیکربالا میروند شمارش معکوس‌پایان‌می‌یابد آن‌روز تمرین کامل پرتاب موشك‌تعمل خواهد آمد جز آنکه درآخرین لحظه موشك اتش نخواهد شد .

امروز پزشکان پایگاه کیپ‌کندی یك‌بار دیگرسه مسافر ماه را بدقت مورد آزمایش طبی قراردادند و اعلام داشتند که وضع مزاجی سرنشینان «آپولو» از هرجهت برای انجام این مسافرت طولانی مساعد است .

پرواز در کهکشان

نوشته : ژول ورن
ترجمه : علی بهارلو

(۱۸) ترس‌ازمعلق شدن‌درفضا

نیکول خطاب به همسفران فضائی خودمی‌گفت :

ـ حالا که نمیدانیم از این مسافرت زنده به زمین باز خواهیم گشت یانه میخواهم بدانم اصولا میخواهیم در کره ماه چکار بکنیم ؟

ـ چه میخواهیم بکنیم؟ خود من هم چیزی نمی‌دانم .

این پاسخی بود که «باربیکین» به سئوال دوست دانشمند خود داد .

میشل از شنیدن صحبت‌های دو همسفرامریکائی خود چنان نعره‌ای کشید که «واگن فضائی»بلرزه درآمد و همان گفته «باربیکین» بطور استفهام تکرار کرد :

ـ چیزی نمیدانی ؟

«باربیکین» به‌تندی جواب داد :

ـنه چیزی نمیدانم !

ـ بسیار خوب شما ندانید ولی من میدانم چه کار خواهیم کرد .

«درکره خورشید از کوتولو هم کوتولو تر خواهم شد .»

نیکول که نمی‌توانست‌جلو خشم خودرابگیرد درحالیکه پیوسته غرولند میکرد گفت :

ـ حرف بزن، یاالله زودباش

میشل باخشونت بازوی همسفر خودرا گرفت وگفت :

ـ هروقت دلم خواست میگویم .

«باربیکین» باچشمان برافروخته و مشت های گره کرده پاسخ داد :

ـ هروقت دلت خواست! این تو هستی که‌ما را باین مسافرت وحشتناك وادار کردی و اکنون میخواهیم بدانیم که منظورت از این مسافرت چه بود ؟

میشل از شنیدن این سئوال مثل فنفشه از جای خود پرید و فریاد زد :

ـ برای چه‌ها؟ . برای چه؟ برای اینکه بنام ایالات متحده کره ماه را تسخیر کنیم! ویك‌ایالت دیگر برایالات دیگر کشور شما اضافه کنیم!برای اینکه مناطق مختلف کره ماه‌را تحت استعمار خود درآوریم درآنجا به کشاورزی پردازیم وعلم‌ودانش را گسترش دهیم واگر ساکنین کره ماه‌مردم‌ان متمدنی نباشند آنها را باشیوه‌های تمدن مردم‌زمین آشنا سازیم‌و رژیم جمهوری برقرار کنیم !

نیکول در پاسخ باهمان لحن خشن پرسید :

اگر ساکنینی در بین نباشند آنوقت‌چکار می‌کنی ؟

میشل بالحن تهدیدآمیزی فریاد زد

کی میگوید‌که کره ماه‌غیرمسکونی‌است؟!

نیکول نعره کشید :

ـ من !

ـ سروان دیگر از این مزخرفات نگو درغیر اینصورت ناچار میشوم بادستهای خودتوراخفه کنم.

نزدیك بود دو خصم بجان یکدیگر بیافتند که «باربیکین» خود را بوسط انداخت وفریاد زد .

ـ بس کن بدبخت، بگو اگر کره ماه غیر مسکونی باشد چه باید بکنیم ؟

ـ سه نفری یك جمهوری تشکیل میدهیم ، من‌مجلس نمایندگان، نیکول مجلس سناوباربیکین رئیس جمهوری میشوید !

هنگامی که سه مسافر ماه هنوز پیرامون‌برنامه های آینده خودبحث‌میکردند ناگهان صدای بهم خوردن بال پرندگان وبدنبال بانك خروشی که‌بطرز عجیبی در داخل‌واگن فضائی طنین‌انداز میشدبگوش رسید . پنج پاشش مرغ‌در حال‌پرش مانند خفاش خود رادیوانه‌وار بدنه‌واگن کوبیدند ...

پس از آن سه سرنشین واگن فضائی که بعلت نامعلومی بسختی نفس می کشیدند مانند سیاه‌مستان بی‌حرکت در کف گلوله فضائی‌افتادند.

● غذای اضافی

چه‌اتفاقی‌روی داد ه‌بود ؟این حالت مستی از کجاپیداشده‌بود مسبب‌این‌واقعه «میشل‌اردن»بود که خوشبختانه «نیکول »توانست‌بموقع چاره‌ای برای آن بیندیشد باین ترتیب که چندقیقه بعد«باربیکین » بهوش آمدو بااینکه دوساعت قبل صبحانه مفصلی خورده‌بود احساس کرد که شدت‌گرسنه‌است ومثل این‌است که از چند روز قبل بغذا لب نزده‌است. «باربیکین » بزحمت از جای‌خودبرخاست‌و از«میشل» خواست که فورا غذای اضافی‌برا ی‌اوبیاورد ولی میشل از حالت مستی خارج نشده‌بود . نیکول در صدد‌برآمد که‌شخصاچندفنجان چائی تهیه‌کندتا باکمك آن‌بتواند محتویات شش جعبه کنسرو رابه شکم خود سرازیرکنند .

نیکول‌برای‌گرم کردن‌آب کبریتی روشن کردتا گاز را روشن کند وناگهان انفجار شدیدی‌روی داد،وبلافاصله شعله های آتش زبانه کشید . اکنون دیگر همه چیز روشن شده‌بود .دومسافرفضاتوانستند بهر ترتیب آتش را خاموش کنند . آنهامیدانستند که‌میشل پس از تهیه صبحانه فراموش کرده‌است شیرگازرابه‌بندد.

● معمای مرغ و خروس

دراین‌هنگام نیکول دستگاه های اکسیژن رابکارانداخت‌وبهرترتیبی‌بودپس‌ازبستن‌شیر گازهوای داخل واگن فضائی را عوض کرد. بتدریج حالت مستی سه مسافر ماه برطرف‌شد ومیشل اعتراف کرد که‌فراموش کرده‌بود شیرگازرابه‌بندد.

«باربیکین» که گوئی همه چیز را فرموش کرده است‌گفت:

آغاز بازیهای فوتبال قهرمانی باشگاههای تهران

ورزش

اگر مسئله شناخت تیم قهرمان تهران است، بایکدوره بازیهای حذفی میسر میگردد

شکل بازیها با این دگر گونی و دسته‌بندی گروهی دلپذیر نیست

از بعداز ظهر امروز با دیدار دو تیم راه آهن - و برق بازیهای فوتبال قهرمانی باشگاه های تهران در جمع ۱۶ تیم برگزیده آغاز می گردد ، ولی آنچه هست بابررسی و شناخت شکل مسابقات باید پذیرفت ، بازیها رانمی توان بنام مسابقات قهرمانی باشگاه ها ورده بندی عنوانها بحساب آورد !

بلکه تنها به این وسیله‌فدراسیون فوتبال میخواهد بایکدوره‌مسابقات مقدماتی در چهار گروه و بعد گزینش تیمهای اول ودوم هردسته بهر شکل ، قبل از ماه آبان و به پایان رسیدن سال ورزش تیمی رابعنوان تیم قهرمان باشگاه های تهران معرفی نماید ، و با پایان دادن به مسابقات رده بندی راه را برای تغییر و تحول نفرات و نقل و انتقالات تیمها بازگذارد !

● **تنها حسن‌نیت مشکل‌گشا نیست !**

بدون تردید فدراسیون فوتبال جز حسن نیت و چاره اندیشی برای کاری نیمه تمام با اجرای این برنامه نیت دیگری نداشته است، ما این راچشم بسته قبول میکنیم، ولی آنچه هست باید پذیرفت ، اجرای هر برنامه‌ای بدون اندازه‌گیری و سنجش مسائلی که بعدا بوجود خواهد آورد ، نمی تواند مورد تائید باشد ، بعبارت ساده‌تر تنها حسن نیت و علاقمندی قادر نیست مشکل گشا باشد ! ، بلکه باید باتدارك، اندازه گیری ودور اندیشی راههای اصولی را برای اجرای برنامه ها جستجو کرد .

میگویند فدراسیون فوتبال چون زمانی محدود در پیش دارد ، واز ۱۲ تیر ماه تا پانزدهم شهریور زمین امجدیه را در اختیار ندارد به‌این دلیل به سبك مسابقات جهانی و المپیك ۱۶ تیم گروه‌اول را در چهار دسته قرار داده ،بازی های هر دسته دوره‌ای خواهد بود و از هر دسته دو تیم برای دیدار یك هشتم برگزیده خواهند شد ، این هشت تیم در دو گروه بازی میکنند ، به‌این ترتیب که تیم‌اول گروه اول باهم دوم گروه دوم وتیم دوم گروه اول باتیم اول گروه دوم، دو تیم پیروز این دیدار ها با دو تیم پیروز دیدار های گروه سوم و چهارم ، مسابقات ضربدر و بعد عمودی را انجام میدهندو چهارتیم اول تا چهارم معرفی خواهند شد! آنچه هست اگر هشت تیم دور یك هشتم رانیز قادر باشیم رده‌بندی کنیم در این برنامه کاری در سطح بازیهای قهرمانی باشگاهها انجام نداده‌ایم ، ابتکار و تازه - خواهی خوب است ولی اصول را در هیچ کاری نمی توان نادیده گرفت .

● **شکل بازیهای قهرمانی دردیا**

شکل بازیهای رده بندی و قهرمانی باشگاه ها در کشور های پیشرفته این ورزش دو دوره بازی های دوره ایست که بصورت‌رفت‌و برگشت برای هر تیم انجام‌میشود، وچون ما امکانات لازم برای این‌گونه بازیها را نداریم ، در یك گروه مسابقات را طول سالهای گذشته بصورت دوره‌ای برگزار میکردیم ، دو تیم پائین جدول گروه اول و دو تیم صدر جدول یکدیگر تغییر مکان میدادند وبه گروه دوم در صورت پیروزی‌مقابل این ترتیب یکنوع رقابت سالم برای راه یافتن به گروه اول و یا باقی ماندن در آن در تیمهای‌پائین هر دسته وجود داشت و بیش از آن تلاش برای بدست آوردن مقام قهرمانی در گروه تیمهای صدر جدول ، ولی این شکل مسابقات گذشته از این که با انجام یك یا دو بازی در دور مقدماتی‌سرنوشت تیمی از تیمها را روشن میکند دشواریهائی بدنبال دارد که‌مجددا کار مسابقات دوره بعد را دشوار خواهد کرد و ناز هم فدراسیون برای چاره جوئی محتاج ابتکارات تازه‌ای خواهد بود .

● **۵ ماه سرگردانی**

زمانی حدود ۵ ماه در یك‌اجتماع بهم ریخته بحضور ۵۸ تیم آماتور و نیمه حرفه‌ای مسابقات رده بندی باشگاه های تهران را مسئولین فوتبال ضمن آنکه گروهی یاداور شده بودند که راه درستی نیست بدان شکل که‌دیدیم برگزار کردند ، در پایان واقعیت روشن شد ، در حالیکه ما از آغاز نوشته بودیم و طریقه صحیح آنرا ارائه کرده بودیم ، مسابقات رده بندی بعد از ۱۱۵ بازی در حالی به‌پایان رسید که نیمی از تیمهای صاحب نام از دسته اول حذف شدند ! بعد یکدوره مسابقات دیگر ترتیب داده شد ، ۱۲ تیم گروه دوم دردو دسته شش تیمی در یك جدول دو حذفی بازیها را دنبال کردند ،وتیم های اول و دوم هر گروه یعنی راه آهن - بانك ملی از جمع تیمهای هما - راه آهن- داریوش - جوانان - بانك ملی و کیان و تیمهای پرسپولیس ارارات تیمها گروه دوم از جمع تیمهای جعفری - پرسپولیس - آرارات - نیکنام-پولاد و نادر انتخاب شدند

● **۱۶ تیم در ۴ دسته**

به این ترتیب مید داشتیم با انتخب ۱۶ تیم در گروه اول باشگاهها شاهد یکدوره مسابقات رده بندی پرهیجن و دلپذیرباشیم با این شکل بدون تردید نمی - توان از بازیها نتیجه‌ای گرفت که نمایشگر بازیهای رده بندی و قهرمانی باشگاهها باشد ، ۱۶ تیم گروه اول را در چهار دسته به این شرح قرار داده‌اند : دسته اول : تاج- راه آهن - برق -بانك ملی ، دسته دوم : شهربانی - پرسپولیس - دیهیم - آتش نشانی دسته سوم : پاس - نگهبان - آرارات - اقبال و سرانجام دسته چهارم : عقاب - پیکان - گارد - دخانیات .

شکل مسابقات در نخستین دور، برای هر دسته دوره‌ایست که‌رویهم در هر دسته شش بازی و درچهار دسته ۲۴ بازی انجام خواهد شد ، به این ترتیب تیمهای اول ودوم هر دسته دور یك هشتم را برگزار میکنند ، و از این‌جمع چهار تیم برتر بطور ضربدر ، عنوانهای اول تا چهارم را بدست می آورند، و این چیزیست که سرنوشت‌سایر تیمها را نمی تواند بدرستی‌مشخص نماید و بدون تردید ، با این برنامه بازیهای دسته دوم و رده بندی تیمهای مسابقات سال آینده نیز مشخص نخواهد شد ، بدین رو اگر نیازتنها شناخت چهارتیم اول میباشد حرفی نیست .

● **برنامه بازیها**

ولی تاسف از این است که‌چرا زمانی زدیك‌به هفت ماه سرگردان برای شناخت ۱۶ تیم گروه اول به این در و آن در زدیم ، و حالا بعد از شناخت ۱۶ تیم چنین برنامه‌ای اجرا میکنیم ، در حالیکه میتو نستیم با بهره گیری ازسایر زمینها گذشته از زمین شماره یك امجدیه ، اگر داشته باشیم ! در چند محل مسابقات را در تمام‌طول هفته تا لااقل ۴ روز در هفته انجام دهیم و یا اینکه تنها یکدوره مسابقات حذفی برای شناخت تیم قهرمان تهران ترتیب دهیم و بعداز چهارم ابان بازیهای رده بندی و کلی را آغاز نمائیم و اگر تنها مشکل نقل و انتقالات مطرح‌بود، تغییر اسامی بازیکنان باشدهمارا ازاد اعلام میکردیم ، چرا که در پایان مسابقات فصل نیز تیمهائی که در جدول باقی میمانند و دوره بعد را در گروه اول یا دوم آغاز میکنند در تغییر اسامی ازاد میباشند .

بهر حال فدراسیون فوتبال‌طبق تصمیم هفته گذشته بازیها را از بعد از ظهر امروز با دیدار دو تیم راه آهن - برق در استادیوم‌ورزشی امجدیه اغاز میکند ، برنامه بازی های ۵شنبه - جمعه و یکشنبه به این شرح میباشد ۵شنبه : بازی اول‌راه‌آهن بابرق بازی دوم‌تاج با بانك ملی ، جمعه : بازی اول پاس - اقبال، بازی‌دوم‌پرسپولیس- دیهیم یکشنبه: بازی اول شهربانی - آتش نشانی ، بازی دوم نگهبان - آرارات .

آرارات بعد از شکست مقابل پرسپولیس، بحکم سکه در برابر نادر پیروز وبه گروه اول رسید .

رکورد تازه ٤ درچهار صدمتر بانوان جهان

در حین مسابقات دوومیدانی کاپ « سوارت» که در استادیوم « کریستال پالاس» لندن با شرکت تمام قهرمانان سرتاسر بریتانیا انجام گردید، تیم‌دوامدادی دختران انگلیس در رشته ۴×۴۰۰ متر یك رکورد‌تازه جهانی بجاگذارد .

رکورد تازه ۳ دقیقه و ۴۷٫۶ ثانیه است ، در عکس آخرین نفر تیم امدادی انگلستان ، لیلیان‌بودر در لحظه پایان مسابقه دیده میشود .

وی در بازیهای المپیك ۱۹۶۸ مکزیکو موفق گردید در مسابقه دو ۴۰۰ متر برنده مقام نقره‌گردد. رکوردوی در چهارصد متر آخر مسابقه‌ای که‌طی آن رکورد تازه جهانی بدست آمد ، ۵۲٫۹ ثانیه بود .

بسکتبال قهرمانی استان مرکز

مسابقات بسکتبال قهرمانی استان مرکز با شرکت تیمهای تهران- قم - کاشان - شهر ری و شمیران طی مراسم خاصی از بعد از ظهر دیروز در یك جدول دوره‌ای جهت انتخاب تیم استان مرکز و شرکت در مسابقات بسکتبال قهرمانی‌ایران در سالن ورزش استادیوم ورزشی شاهپور علیرضا در شهر ری اغاز گردید

این دوره مسابقات‌رویهم چهار روز بطول می انجامد که طی ان تیمهای شرکت کننده ده مسابقه برگزار خواهند کرد .

روز گذشته در مراسم گشایش بازیها تیمهای قم - شهر ری و کاشان- شمیران بایکدیگر روبرو شدند و برنامه دنباله مسابقات به این شرح میباشد

۵شنبه دوازدهم تیر ماه :ساعت ۶ بعد از ظهر تهران - شهر ری، ۷ بعد از ظهر قم - کاشان .جمعه سیزدهم تیر ماه : ۷ و نیم صبح تهران - کاشان ، ۸ و نیم قم- شمیران ، ۶ بعد از ظهر کاشان- شهر ری ، ۷ بعد از ظهر تهران- شمیران . شنبه چهاردهم تیرماه شش بعد از ظهر تهران - قم ، ۷ بعد از ظهر شمیران - شهر ری در پایان این سری مسابقات تیم منتخب استان مرکز از طرف هیئت بسکتبال تهران معرفی می - گردد .

بازیهای قهرمانی ایران در این رشته امسال از دهم مردادماه در شهرستان اصفهان آغاز میگردد، باشناختی که از تیم اصفهان طول سالهای گذشته داریم بدون تردید شرایط محیط انجام مسابقات ، اصفهان یکی از مدعیان نزدیك‌عنوان قهرمانی ایران خواهد بود .

بهای کاغذ دیواری
مانیس
۱/۴ قیمت کاغذدیواریهای دیگراست
متخصصین تزئین ما مجانا دراختیار شما هستند
تلفنهای ۶۲۱۲۴۹ و ۶۲۸۲۳۱
نمایشگاه و فروشگاه مرکزی انتهای ویلا شماره ۳۴۵

نمایندگان فروش تزئینات حجاب: چهارراه‌تخت طاوس و نادرشاه - فروشگاه گلزار
عباس‌آباد خیابان مهناز روبروی داروخانه بزرگمهر- فروشگاه گیلانی : خیابان سیه جنب مدرسه نظامی- فروشگاه کبیری :یاساژ کمپانی شماره ۱۱۹-ف وشگاه آرمان سه‌راه‌شاه .

از بهرام سلیمانی
جوانشیر چهره اعجوبه هنر
او کیست که با طرحهای اعجاب - انگیزش میخواهد دنیای هنر راتسخیرکند اوکیست که اعماق اقیانوس هارا در بوم منعکس میکند از آسمانها سخن میگوید . ایرج جوانشیر نابغه‌ای که آرام نمی‌نشیندو از صحنه‌ها و پستی و بلندی زندگی طرحی میسازد و بعدا او را می‌آفریند .
گالری ایرج‌جوانشیر : جاده قدیم شمیران نرسیده به سه‌راه تخت جمشید کوی زرین شماره ۱
بازدید برای عموم آزاد است
آ-۲۷۵۰۰

باشگاه تابستانی
ارمغان تربیت
با استفاده از استخر شنای اختصاصی ورزشهای تابستانی مفرح کلاسهای انگلیسی و تفریحی کودکان شما را در ایام تابستان سرگرم و نیرومند میکند . رفت‌و امد وسیله می‌نیبوسهای مجهزو آخرین سیستم .
خیابان پهلوی سه‌راه عباس آباد - تلفن ۶۲۹۴۲۴

اطلاعیه موسسه فرهنگی ایران جهانبانی
دفتر دبستان و دبیرستان و کودکستان ایران‌شماره یك باستثناء روز های پنجشنبه و جمعه همه روزه صبحها برای نام نویسی باز است .
نشانی - خیابان مولوی ، دبیرستان ایران تلفن ۲۶۲۱۵

دبیرستان مهیندخت
برای سال تحصیلی ۴۹ -۴۸ و کلاسهای تقویتی و تجدیدی از پنجم تیرماه همه روزه ثبت نام میکند .
نشانی : خیابان تخت جمشید روبر وی سفارت آمریکا تلفن ۷۶۱۰۷۹
آ-۲۵۰۲۸

دانش آموزان کلاس ششم ریاضی وطبیعی دبیرستان ایران فردا
بااحراز مقام سوم درناحیه۳ ازجناب آقای سریع‌القلم ریاست محترم دبیرستان ایران فردا و دبیران محترم‌تشکروقدردانی نموده ومراتب سپاسگزاری خودرا بدین وسیله اعلام میدارند .
آ-۲۶۸۶۶

سرکار خانم آهی ریاست لایق و محبوب اداره سپاه‌دانش زنان کشور

سپاس خدای بزرگی را که حافظ جان افرادی خدمتگزارمیهن مانند سرکار است . باقلبهائی پاك دست دعا هر صبحگاه بدرگاه ایزد یکتا داریم که هر چه زودتر کسالتتان برطرف شود و در اجرای برنامه‌های انقلاب و خدمت بوطن همچنانکه آرزوی‌قلبی‌تان میباشد پیوسته موفق و پیروز باشید

از طرف سپاهیان دانش و ترویج دختر دوره اول و دوم استان گیلان شریفه نایب زاده - مهری اسماعیلی -فاطمه چتر عنبرین میر ابراهیمی - طاهرهٔ نعیمی‌نژاد - احیاء آشتیانی . ۶-۸۸

آگهی پذیرش دانشجودرمرکز آموزش سازمان تلویزیون ملی ایران

سازمان تلویزیون ملی ایران برای تکمیل کادرفنی و تولیدی (هنری) درتهران‌وشهرستانهای رشت ، تبریز ، رضائیه ، کرمانشاه ، سنندج گرگان ، مشهد ، آبادان ، شیراز جمعا تعداد ۱۰۰نفر کارآموز از طریق امتحان و مصاحبه‌می- پذیرد .

شرایط ثبت‌نام داوطلب کنکور

۱-حداکثر سن ۲۲ سال (برای سپاهیان انقلاب ۲۵ سال)
۲- برگ خاتمه خدمت یا معافیت کامل
۳- داشتن دیپلم کامل متوسطه - دیپلم ریاضی برای داوطلبان قسمت فنی و دیپلم طبیعی ادبی و ریاضی برای داوطلبان قسمت تولیدی

شرایط دوره آموزش

۱- عدم هر گونه اشتغال حرفه‌ای یا تحصیلی در موسسات دولتی ، ملی و اموزشی
۲- سپردن ۵ سال تعهد خدمت در یکی از شهرستانهای فوق‌الذکر
۳- ده در صد به نمره‌های کنکورسپاهیان‌انقلاب و داوطلبان شهرستان های فوق‌الذکر افزوده‌خواهد شد .

قبول شدگان در کنکور پس از گذرانیدن‌دوره آموزشی در صورت موفقیت در امتحانات برابر آئین نامه استخدامی سازمان تلویزیون‌ملی‌ایران استخدام میشوند .

کارآموزان در طی دوره کارآموزی کمك‌هزینه تحصیلی دریافت خواهند داشت و مدت آموزش جزء سوابق خدمت محسوب خواهد شد.

شرایط نام‌نویسی

داوطلبان واجدشرایط می بایست همراه با فرم تکمیل شده زیر رسید مبلغ ۵۰۰ریال به‌حساب جاری شماره ۷۱۰ بانك مرکزی و دوبرگ‌رونوشت شناسنامه ، دو قطعه عکس ۴×۳ به آدرس‌تهران صندوق پستی شماره ۲۵۵۹ مرکز آموزش تلویزیون ملی ایران از طریق پست سفارشی تا تاریخ ۴۸٫۵٫۹ ارسال دارند .

به‌تقاضاهائیکه بعداز تاریخ مزبور پست شده و یا فاقد یکی از مدارك فوق الذکر باشند ترتیب‌اثر داده نخواهد شد .

محل دریافت کارت ورودبه جلسه امتحان و محل و تاریخ امتحان بعدا در همین روزنامه باطلاع داوطلبان خواهد رسید .

فرم درخواست

نام ونام خانوادگی — نام پدر — محل وتاریخ تولد
شماره شناسنامه — محل صدور — مدرك تحصیلی
دیپلم ریاضی ☐ دیپلم طبیعی ☐ دیپلم ادبی ☐
داوطلب شرکت درامتحانات کادرفنی ☐ کادرتولیدی ☐
داوطلب خدمت در شهرستان . . . (یکی ازشهرستانهای فوق‌الذکر)
را نام ببرید) آدرس کامل شهر . . .
خیابان . . . کوچه . . . شماره . . . .
آدرس درتهران
محل امضاء داوطلب

آ-۲۷۱۸۰

آگهی مناقصه

انجمن ملی حمایت کودکان دستمزد پخت و بسته بندی و تحویل حدود دوهزار تن نان روغنی ماشینی برنامه تغذیه‌دانش آموزان‌دبستانی سال تحصیلی ۴۹-۴۸ راباشرائط زیر به مناقصه میگذارد.

۱- مواد اولیه مورد احتیاج جهت تهیه نان روغنی مربور (آردستاره- روغن نباتی هیدروژنه شکر) بوسیله انجمن در اختیار برنده مناقصه گذارده خواهد شد و سایر مواد لازم بعهده تهیه کننده نان روغنی ماشینی خواهد بود.

۲- نانهای روغنی ماشینی میبایستی در کاغذهای مومی وجعبه‌های مقوائی ۴۸۰ گرمی به‌تعداد ۲۴ جعبه درهر کارتن بسته‌بندی شده و تحویل گردد .

۳- نانهای تهیه شده دارای مارك اختصاصی انجمن خواهد بود و طرح و نقشه و متن جملاتی که برروی نان روغنی و جعبه‌ها و کارتنهای مربوطه باید نقش شود از طرف انجمن تعیین وبوسیله برنده مناقصه تهیه خواهد شد.

۴- مقدار تحویل روزانه نان روغنی حداقل ۲۰ تن خواهد بود.

۵- داوطلبان بایستی دارای کارخانه مجهزی باشند که از نظر فنی و بهداشتی وقدرت تولید مورد تائید انجمن قرار گیرد و بتوانند برنامه پخت را دریك محل وزیر نظارت انجمن اجراءنمایند.

۶- پیشنهاد دهندگان بایستی مبلغ یك میلیون ریال بعنوان‌سپرده بحساب شماره ۲۲۷ بانك بازرگانی ایران شعبه ایرانشهر پرداخت و رسید آنرا ضمیمه پیشنهاد خود نمایند.

در صورتیکه حائز حداقل قیمت پس از اخطار انجمن ظرف‌مدت سه روز از امضاء قرارداد استنکاف و تعلل ورزد سپرده او بنفع انجمن ضبط وبابرنده بعدی قرار داد منعقد میگردد .

چك ویا وجه نقد ضمیمه پیشنهاد قبول نمیگردد وسپرده‌نفر دوم‌وسوم تاتنظیم قرار داد بابرنده مناقصه مسترد نخواهد شد.

۷- واجدین شرائط میتوانند پیشنهادات خودرا همراه رسید سپرده موضوع ماده ۶ در پاکت لاکو مهر شده که روی ان عبارت (مربوط به دستمزد پخت و بسته بندی نان روغنی ماشینی) قید شده باشد تا ساعت ۹ صبح روز سه‌شنبه ۲۴ تیرماه ۴۸ بدفتر انجمن واقع درخیابان پهلوی میدان ولیعهد کوچه خسرو خاورپلاك ۲۹ تسلیم ورسید دریافت دارند.

۸- پیشنهادات واصله درساعت ۱۰ صبح همان روز در کمیسیون رسیدگی بمناقصه بازوقرائت خواهد شد. حضور پیشنهاد دهندگان‌در کمیسیون مزبور آزاد است.

۹- انجمن در رد ویاقبول یك یاکلیه پیشنهادات بدون ابراز دلیل مجاز و مختار خواهد بود.

انجمن ملی حمایت کودکان
۱-۲ ۱-۲۷۳۷۴

شماره ۱۵ مجله
تحقیقات روزنامه‌نگاری
منتشر شد -محل فروش
انتشارات امیرکبیر روبروی دانشگاه

ترازنامه و حساب سود و زیان‌شرکت مهندسین مشاور وربان منتهی به ۱۳۴۷٫۱۲٫۲۹

دارائیها :	ریال	مدهیها	ریال
موجودی نقد و بانکها	۶۲۸۳۶		
بدهکاران	۱۴۲۳۴۰	بستانکاران	۱۱۰۹۶۸۵
موال منقول :	۱۶۶۴۶۰۷	اسنادپرداختنی	۱۵۵۳۰۰۰
کسر میشود ذخیره استهلاك ۷۳۶۷۱۳	۹۲۷۸۹۴	سرمایه	۵۰۰۰۰۰
زیان سنواتی	۲۶۲۳۷۸۲	سود سال ۴۷	۵۹۴۱۶۷
جمع دارائیها	۳۷۵۶۸۵۲	جمع بدهیها	۳۷۵۶۸۵۲
هزینه های انجام شده	۵۶۰۰۳۶۲	درآمد	۶۱۹۴۵۲۹
سود سال ۱۳۴۷	۵۹۴۱۶۷		-
	۶۱۹۴۵۲۹		۶۱۹۴۵۲۹

دکتر هرشل اسمیت، مالك اختراع شماره ۵۴۰۳ مربوط به گنادینن‌ها. میل داردباصاحبان صنایع‌در ایران برای بهره‌بردار ی‌از اختراع‌خود وارد مذاکره شود، برای اطلاع بیشتر به دفتر حقوقی‌دکتر آ.افایان وهمکاران. خیابان سوم اسفند ۱۴۹ مراجعه فرمائید . آ-۱۱۸۴۵

آگهی مناقصه

کانون کار آموزی تهران تعمیرات ساختمانهای‌خودرا(اسفالت ۱۲ هزار متر مربع بامها - ایجاد سقف کاذب برای کارگاهها) بر طبق صورت جزء تعمیرات ازطریق مناقصه به مقاطعه کاری میگذارد طالبین میتوانند ضمن بازدیدمحل و مطالعه شرایط و صورت ریز تعمیرات پیشنهادات خود را تا آخر وقت‌اداری‌روز شنبه۲۸ر۴ر۴۸ به دفتر کانون واقع در کرج جنب ایستگاه راه آهن تسلیم نمایند .
کانون کار آموزی تهران
۱-۲۷۲۹۴

آگهی مزایده «نوبت دوم»

کانون کار آموزی تهران یك دستگاه ماشین چاپ رتاپتو مدل قدیمی را از طریق مزایده بفروش میرساند طالبین میتوانند بامشاهده ماشین مذکور واقع در خیابان‌ری. جنب انبار غله (اردوی کار سابق) و مطالعه شرایط فروش پیشنهادات خود را در پاکت لاکو و مهر شده تا آخر وقت اداری روز ۳۱ تیرماه به دبیرخانه کانون کار آموزی کشور واقع در خیابان حافظ چهار راه فرانسه تسلیم نمایند .
کانون کار آموزی تهران
۱-۲۷۲۹۲

دکتر هرشل اسمیت ، مالك اختراع شماره ۵۴۰۴ مربوط به کتنهای استروئید و مشتقات ان . میل دارد باصاحبان صنایع در ایران برای بهره برداری از اختراع خود وارد مذاکره شود ، برای اطلاع بیشتر به دفتر حقوقی دکتر آ . آقایان و همکاران‌خیابان سوم اسفند ۱۴۹ مراجعه‌فرمائید .

پانسیون شبانه‌روزی
کاخ کودک
کودکستان ژیلا - استخر شنا - دبستان شاهین
در پارك مصفا مجهز بوسائل تفریح در ایام تابستان آماده پذیرائی از نو نهالان شما می باشد .
دفتر موسسه همه روزه جهت‌سال تحصیلی آینده ثبت نام مینماید
حشمت‌الدوله غربی - خیابان کیوان - محل سابق کاخ سازمان ملل تلفن ۴۷۱۰۲۸

برنامه‌های (عصر جمعه) تنوع ندارد!

گرفتگی صدای عهدیه خوب شد و دربرنامه‌فردا ترانه‌ای‌جدیدمی‌خواند ناصر صحرانورد وادهمی آهنك - سازان تازه رادیو دو آهنك جدید ارائه میدهند

بیژن امامی

رادیو ... تلویزیون ... ومردم

آماتور ها شما و رادیو را در اختیار می‌گیرند و این‌خود بسیار امیدوار کننده است که از میان اینان چهره های خوب بوجود آید.

باپك بررسی ساده و استقبال فراوان مردم به این نتیجه می‌رسیم که‌اولیاءرادیو راه درست را یافته‌اند و به خوبی پیش می روند. نکته دیگر شرکت طنز نویسان معروف در این برنامه است. در برنامه فرداآقایان:پهلوان خطیبی - زرین‌قلم -اشتهاردی الوند، محجوبی - مدنی و

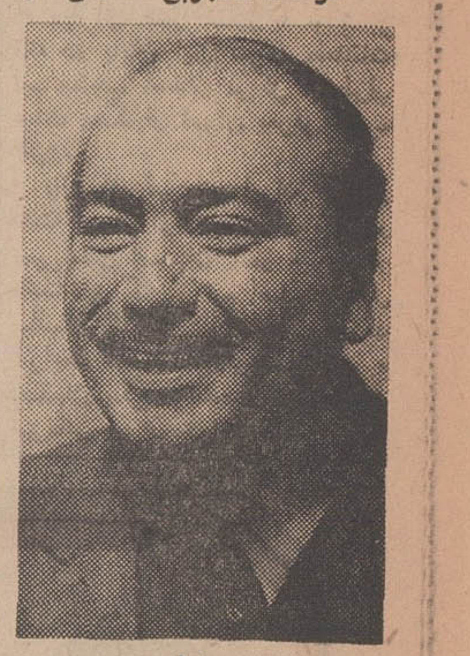

بهمنیار

هادی خرسندی با نوشتن مطالب‌مختلف‌شرکت‌کرده‌اند

● **حذف برنامه‌ها**

شاهرخ نادری تهیه کننده برنامه اظهارمی داشت احتمال حذف بعضی از برنامه های تهیه شده تا آخرین لحظه امکان دارد.

این تغییر علل مختلفی‌دارد از جمله زیاد بودن برنامه(شما ورادیو) یا احیانا چندان

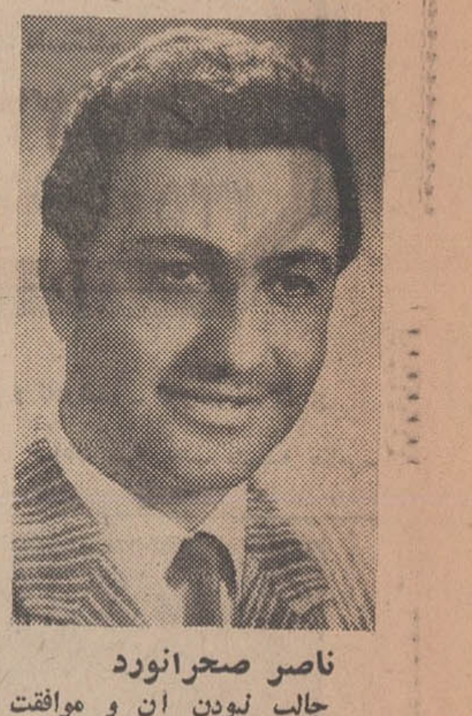

ناصر صحرانورد

جالب نبودن ان و موافقت نکردن آقای قاسمی.

بهر حال تا این ساعت‌قرار است مجددا مسابقه هوش پخش شود و مسابقه جدید (شما چه رای می دهید)پخش نگردد. تصور می کنم این درست نباشد که در پخش مسابقات ثابت برنامه تردید وجود داشته باشد.

● **بعداز ظهر جمعه**

گفتگوئی بود در مورد برنامه های بعد از ظهر جمعه، دانشجوئی برادیو نوشته‌است.» این‌تصور می رود که باآرم پایان شما و رادیو ، تعطیل جمعه تمام می شود. البته بعضی از برنامه های بعد از ظهر جمعه از جمله گلها - مسابقه بیست سئوالی جالب است و اخبار هم جای خود دارد.

اما بهتر است‌در فرم‌برنامه های بعد از ظهر جمعه‌بطور کلی تغییراتی داده شود. به خوبی می شود برنامه فوق‌العاده را تا غروب جمعه ادامه داد. البته لزومی ندارد حتما تمام جمعه (شما و رادیو) باشد و . رویهمرفته برنامه بعد از ظهر جمعه خیلی (لق) است . و تداومی ندارد ! مثلا برنامه ساعت چهار بعداز ظهر . در حالیکه بخوبی می شود تمام جمعه برای مردم نه با اغاز فصل گرما مرتبا در ییلاقات هستند و فقط از رادیو استفاده می کنند . برنامه های متنوع و سرگرم کننده‌ای بوجود اورد .تصور می‌کنیم در حال حاضر تمام کسانیکه‌امکان‌دیدن‌تلویزیون دارند پس از پایان شما و رادیو به ان روی می اورند.

● **برنامه فردا**

مرضیه با ترانه تازه (دل‌پریشان) ساخته عبدالعلی وزیری برنامه فردای شما و رادیو را آغاز می - کند سپس قطعه‌ای تحت عنوان مکالمات تلفنی پخش می شود .این قطعه بر مبنای اعلام اینکه مکالمات دختران و پسران وضع تلفن را مختل کرده بوسیله پرویز خطیبی نوشته شده است .

بعد با عهدیه گفتگوئی انجام می گیرد و سپس او که مدت دو ماه بعلت گرفتگی صدا نمی - توانست بخواند ترانه (عشق خانمانسوز) را با آهنگی از همایون خرم و شعری‌از بیژن ترقی می خواند .

آنگاه قطعه‌ای بنام (شوهرماشین دار) ارائه می گردد . سوژه روی شوهرانی که‌بمناسبت داشتن‌ماشین مجبورند خرده فرمایشات خانم را مرتبا انجام دهند دور می زند .

بعد دلکش ترانه (نگاه کن) را می خواند .

منوچهر اشتهاردی قطعه‌ای تحت عنوان (گفتگوی رئیس باکارمند) نوشته است که در برنامه فردا پخش خواهد شد این قطعه را قدکچیان ، احمدی و بهمنیار اجرا خواهند کرد .

سپس پوران دو ترانه جدید به نامهای (امید دیدار و باران مهر) را می خواند آهنك امید دیدار از ساخته های ناصر صحرا نـورد است .

● **وارتیه هفته**

برنامه وارتیه هفته با یك (بحر

قدکچیان دریك ژست ریاست مابانه !

طویل) بوسیله ثریا ، نوذری و قنبری آغاز می گردد . آقای شمس که آماتور است یك ترانه فکاهی می خواند . مقبلی شعر حافظ را تحت عنوان (فال حافظ) با موضوعات روز تطبیق می دهد .

آقای لقمان ادهمی اهنك جالبی ساخته است که پس‌ازیك مصاحبه کوتاه توسط خانم شبدیـز اجراء می گردد . شبدیز ترانه (دل شکسته) را می خواند .

یـك مصاحبه هوش کمدی که انتقادی از خود شما و رادیوست تهیه شده است . که شاید پخش نشود آقای رسولی که آماتور است دو ترانه محلی خراسانی و شیرازی می خواند . شمس برنامه فکاهی دیگری‌بصورت ضربی‌اجراء می کند .

آنگاه قطعه (لباس) اجراء می - گردد که سوژه آن در مورد فروشندگانی که به لباس خریدار نگاه می کنند دور می زند .

مصاحبه‌ای با پرویز مقصدی که از آهنگسازان خوب رادیوست انجام می گیرد و سپس امیررسائی یکی از آهنگهای مقصدی و آهنك دیگری را می خواند. (از من بپرهیز - نفرین بر دل) .

قطعه‌ای بنام (امتحانات مدارس) اجراء می گردد . و سپس ضمن قطعه‌ای تحت عنوان (رپرتاژ با آهنك)، خوانندگان با یکدیگر مشاعره خواهند کرد .

علی اکبر صدف که کمدین‌تازه شما ورادیوست برنامه مشاعره را کاریکاتور می کند

ویگن ترانه های (گل سرخ)از ساخته‌های مقصدی و (صبح آرزو ها) را که زاون ساخته است برای اولین بار می خواند و بعد ترانه (سوگند) را بخواسته مردم .

رپرتاژ زنده‌ای از نحوه (چانه زدن) مردم در خیابان تهیه شده است که پخش می گردد .

چند دو بیتی کمدی که بوسیله هادی خرسندی نوشته شده خوانده می شود و بعدا ایرج بهمراه تار فرهنك شریف قطعه آوازی خواهد خواند .

وارتیه هفته پایان می یابد و هنرمندان شما و رادیو برنامه

عهدیه صدای خود را بازیافت

(رنك وارنك) را اجراء می کنند.

رامش ترانه (اگر بازآید) را برای اولین بار می خواند سپس مسابقه هوش اجراء می گردد .

وبعد مهستی‌ترانه (سکوت‌جاودان) را که هفته گذشته برای اولین بار با آهنك انوشیروان روحانی اجراء کرد برای بار دوم می - خواند .

قطعه‌ای تحت عنوان (اعضای مصنوعی) نوشته حسین مدنی‌پخش خواهد شد که در نوع خودبرنامه جالبی است .

بعد الهه با خواندن سه ترانه (دعوا شده - گلریز- افسانه برك ها) کنسرت خواهد داد که ضمنا پایان دهنده برنامه خواهد بود

خواننده : پوران — آهنك : صحرانورد

«امید دیدار»

یادماکن- یادماکن
یادی ازخاطره گذشته ها کن
خانه را همچو گذشته با صفا کن
ای سفر کرده اگر ترا کنار خودببینم
چون نسیم از دولت غنچه‌صدبوسه‌بچینم
هرطرف روکنم و بهرکجا قدم گذارم
از توو سرخوشی گذشته‌ها خاطره دارم
رفتی و از سرعاشق نرود هوای تو
با خیالت همه شب می زده‌ام بجای تو
در اطاقم گلی از روز سفر مانده بجا
همچنان روی چمن مانده نشان پای تو
بود این امیدمن
که تو از ره برسی
خانه باصفا شود
که تو ناگه برسی
خواهی آمد یکشب از شبها
پایان دارد این تاب شبها
شادمان ببر توآیم
سر رهگذر تو آیم
شب من ، شب سیه من
شود از نگه تو روشن
بود این امیدمن
که تو از ره برسی
خانه باصفا شود
که تو ناگه برسی

برنامه‌های تلویزیون دگرگون شد

اکثر برنامه های کانال (۳) جای خود را بابرنامه‌های کانال (۹) تغییر داده است

بطوریکه از تلویزیون‌ملی‌ایران اطلاع می‌دهند :

به دنبال تقاضاهای مکرر ومداوم گروهی از تماشاگران تلویزیون‌در مورد تغییر ساعات پخش برنامه‌ها و جلوگیری از همزمان بودن‌پخش دوبرنامه مورد علاقه آنان‌ازدو کانال همچنین‌افزایش برنامه‌های تفریحی و سرگرم کننده سازمان‌تلویزیون ملی ایران دگرگونیهائی در نوع‌و شیوه ارائه برنامه‌ها ایجاد کرده است .

از روز شنبه تماشاگران‌تلویزیون شاهد این تغییرات در برنامه های تلویزیون ملی‌ایران خواهند بود .

بطور کلی بیشتر برنامه‌های‌صبح کانال ۷ باتغییراتی جزئی از این پس از کانال ۳ پخش خواهند شد و برنامه‌های نیمروز کانال ۳ پس از حذف پاره‌ای از برنامه‌هاوافزودن چندبرنامه جدید به کانال۷ انتقال یافته‌اند .

برنامه‌هائیکه در کانال ۳ درساعت ۲۱ اجرا میشد از این پس درساعت ۱۹٫۳۰ - پخش خواهد شد مانند (ستارگان - راز مرگ- دکتر هوو دنیای یك زن) .

برنامه (آنچه شما خواسته‌اید)از کانال ۹ به کانال ۳ انتقال میابد ومسابقه بیسابقه ازاین پس‌درساعت ۲۰ پخش خواهد شد .

پخش بیشتر برنامه‌های ساعت ۱۹٫۳۰ به ساعت ۲۱ موکول شده است مانند برنامه باله هفت پرده چنك که بانام تازه «در شهر»اجرا میشود وهدف آن بررسی‌فعالیت - های هنری در شهر تهران است .

روز های سه‌شنبه در ساعت ۲۱ برنامه واریته پخش خواهد شد و ادبیات جهان از این پس برنامه ثابتی خواهد بود که درآنچهره - های درخشان جهان ادبیات معرفی خواهند شد در این برنامه کوشش تهیه کنندگان برآن خواهند بود که بزرگان ادبیات مغرب زمین‌به تکرار معرفی نشوند و تماشاگران باادبیات چین، ژاپن، هندوستان و دیگر کشورهای جهان نیز آشنائی پیدا کنند .

بیشتر برنامه‌های موسیقی از کانال ۷ به کانال ۳ انتقال میابد و در ساعت ۲۱ هر چهارشنبه فیلم های تهیه شده از شاهکار های ادبیات جهان همچنان پخش خواهند شد .

پس از پایان مجموعه تلویزیونی «التهاب» یکشنبه‌ها در ساعت ۲۲ فیلم داستانی پخش خواهد شد و روزهای دوشنبه به جای‌تابستان‌گرم طولانی که بزودی به پایان میرسد (اسرار شهر بزرك) نمایش داده میشود .

چهارشنبه‌ها در ساعت۲۲ مجموعه جدیدی به‌نام «داستان صفحه‌اول» از تلویزیون پخش میشود در این فیلم با روزنامه‌نگار مشهور وجوانی آشنا میشویم که به‌دلیل حرفه‌اش با ماجراهای پیچیده و پرهیجانی روبرو میگردد .

فیلم همه فن حریف از کانال۳ به‌کانال ۷ انتقال یافت‌و «روهاید» از کانال ۷به کانال ۳ .

«برنامه کارگر که یکشنبه‌هادر ساعت ۲۰ پخش میشد جای خودرا به فیلم «داستان دوشهر» اقتباس‌از آثر چارلزدیکنس داده است و به جای مسابقه فوتبال جمعه‌ها فیلم جدیدی بنام «جاده» پخش‌خواهدشد.

سیمارون از برنامه‌های تازه‌روز- های جمعه در کانال هفت خواهدبود و پس ازپایان مجموعه «سفر های جیمی مك‌فیترز» در آینده‌ای‌نزدیك فیلم «سرزمین عجایب» از کانال۷ پخش خواهد شد .

دنیادرسال ۲۰۰۰

دنیای آینده چگونه کشف میشود؟

ترجمه‌واقتباس:دکترضیاء فهاری

بسترهای تمایلات بشر بسوی آینده

دریافتیم که‌مشاهده عوامل و عناصر گوناگون اجتماع دورهٔ ما و نحوه‌فعل وانفعالات آنها بایکدیگر و اثراتی که از امیزش آنها باهم پیدامی- شود مارا راهنمائی می‌کندکه تحولات بعدی آنهارا دریابیم. اکنون از دو راه یکی بررسی نحوهٔتحول‌این‌عناصر وکیفیاتی که ممکن استدرآینده بخود بگیرند و دیگری نحوهٔ تحول مجموعه این فعل وانفعالات میتوانیم از اوضاعی که بعدا فرامیرسد صحنه‌نگاری کنیم. اکنون‌می‌خواهیم نتیجه‌دیگری نیز از همین کار اولیه‌بگیریم و آن اینست‌که صحنه‌هائی که در نتیجه تجزیه وتحلیل جزئی و کلی عناصر واجتماع کشورهابدست‌آمده است‌خود نیز میتوانند راهنمای یافتن اشکال زندگانی بعدی خود واقع گردند باین ترتیب که همان روش تجزیه و تحلیل علمی را که دریافتن اشکال اولیه بکار برده بودیم جهت پیداکردن صحنه‌های ثانوی تحولات آینده‌ها اعمال‌خواهیم کرد و درحقیقت باید گفت «آینده‌های ممکن» خود موجه صحنه های دیگری میشوندو مبانی جدیدی برای تجزیه و تحلیل های جدیدتری می - سازند. بنابراین کار مایافتن امکانات گوناگون نزدیك به حقیقت‌آینده‌هاومقایسه‌ترکیب و تلفیق آنهابایکدیگر برای یافتن امکانات بعدی خواهدبود و همین ترکیبات که‌به حلقه پیاپی عناصر موجود زمان ما مرتبط است فرضیات راه زندگی نو دا بدست میدهد. فراموش نشود طرحهائی مورد قبول خواهند بود که مبنی بر معلومات‌محقق‌تروسنجیده‌تری باشد و حتی‌المقدور بصورت مشخص ومعین‌بکار رفته‌باشد. البته در موقعی که از طریق تجزیه و تحلیل معلومات محقق فعلی و آمار های‌موجود به طرحهای جدیدی میرسیم سعی خواهیم کرد که درحین پیمودن راه حتی‌المقدوراز کلی نمودن وتعمیم دادن‌عوارض و عوامل گوناگون دوری جوئیم و روش استقرائی را بیشتر تشویق کنیم از همه گذشته حدود زمانی قابل قبولی را در این بررسی‌ها در نظر می - گیریم و توجه داریم که وقتی زمان راه‌به‌تحولات‌بعدی پیدا میکند رنگهای تازه‌ای بخود میگیرد و اثرات جدیدی در میان تحولات اجتماعی‌و عناصر ترکیب کننده آن باقی‌خواهد گذارد که شاید بتوان گفت این اثرات سربار اثرات‌قبلی میشوند و بصورت اثرات مضاعف کار خواهند کرد. بنابراین در نظر گرفتن‌حدود زمانی خاص برای درك نوع اثرات مضاعف زمان نیز‌خود مهم است و در صحنه‌سازی های ما در آینده نقش‌بزرگی خواهد داشت .

● **تحولات آینده**

در صحنه‌هائی که ازآینده ها میسازیم ما بیشتر مفید تشخیص داده‌ایم که صحنه هائی‌مفیدتروبه دقت‌نزدیکترند که صرفا آمیخته و آلوده به ترسها و امیدهای طرح‌ریزان سیاسی اجتماع و رهبران سیاسی اجتماعات نباشند بلکه سعی شده است که‌این صحنه‌ها حاوی‌نکات مطلوب و مورد نظر دیگر اجتماع‌نیز باشد که بسیاری از اوقات مورد توجه سیاستمداران‌واقع نمی‌شود در حقیقت میتوان گفت سیاستمداران از راه احساسات و تعیین هدف های عالی معین بوسیله تبلیغ در خوبی‌های راه پیشنهادی خود مردم را ترغیب به پیروی از آن می کنند و حال آنکه ما با گرفتن نکات مفید این راهنما و آمیختن آن‌باعوامل وعناصر سنجیده و دقیق اجتماع و بررسی فعل و انفعالات عملی آنها روی‌یکدیگر اولاتحولات آینده را پیش‌بینی می‌کنیم و یك‌نام برای ان می‌یابیم و در ثانی سعی‌می کنیم عوامل و اثرات متقابل و بعدی انهارا تشخیص دهیم وبعضی ازنتایج مهمی را که عموما برحمت‌در تجزیه و تحلیل ها ومباحثات کلی یا انتزاعی دریافته‌میشود بدست می‌دهیم در این حال جهات و مقاصد و هدفهای ممکن خودبخود روشن‌ترمی- گردد و مجموعه کار نیزاجازه خواهد داد که بهتر به روشنی که در حال حاضر در پیش گرفته شده قضاوت کنیم و به‌ببینیم که‌تاچه‌اندازه تحولات بعدی باآنچه که فرامیرسد متفوت خواهد بود .

دوره های طولانی

۱- گرایشهای مضاعف برمبنای گرایش‌های اساسی مسیر های غربی ریشه هائی دارند که میتوان انهارادر سده‌های یازدهم و دوازدهم جستجونمود ودرحقیقت‌چهره های نوین یك گرایش کلی واحد از عناصرمرتبط بیکدیگرمرکب شده‌است و ما برای تسهیل کار تجزیه و تحلیل انها را تحت عناوین سیزده گانه زیر درجدول شماره یك منقسم نموده‌ایم :

● **جدول شماره یك**

یك‌گرایش مضاعف‌طویل- المدت وجود دارد که درجهات زیر هدایت می‌شود :

۱- فرهنك‌های بیش‌از بیش محسوس و تجربی و غیر مذهبی و انسانی که بسوی اصل فایده و لذات ورندگی احیانا جنبه های قراردادی انسانی گرایش می‌یابد .

۲- گرایش اجتماعی بسوی گروه‌های بورژوازی وتمایلات دیگری که از گروه‌های‌نوین کارمندان اداری و گرایشهائی که بسوی آزادی خواهی و ملیت پیدا می‌شود .

۳- مجموعه معرفتهای‌علمی و فنی .

۴- گرایش سازمان دادن به‌تحولات اجتماع بخصوص ایجاد تشکیلات برای‌تحقیقات نوسازی وتقسیم‌و توزیع کارها

۵- تمایلات مربوط به صنعتی کردن وتجدد خواهی درسطح عمومی و جهانی.

۶- گرایش عمومی به ثروتمند شدن و از چندی پیش پیدایش‌و توسعه‌تمایلات خوشگذرانی و میل روز- افزون به فراغت .

۷- گرایش زندگی‌اجتماعی بسوی افزایش جمعیت .

۸ -تمایلات شهر نشینی و توسعه و عمران (وبزودی) گرایش به دست یابی‌همه جانبه به منابع زمینی .

۹- کاسته‌شدن روزافزون اهمیت مدارس ابتدائی و متوسطه .

۱۰- تمایل به تعلیم و تربیت عمومی و باسوادشدن مردم .

۱۱- گرایش به بالابردن قدرت وسائل ویرانی های بزرك و پهناور .

۱۲- بزرك‌شدن دائمی گام تغییرات و تحولات .

۱۳- تعمیم روزافزون‌و آشکار گرایشهای مضاعف .

عده‌ای ممکن‌است ترجیح دهند که بعضی از کلیات نظری و انتزاعی را برای مطالعات خود برگزینند و گروهی هم علاقمندند که بررسی عمیق‌تر در وجوه گوناگون نمود ها بعمل آورند و کلیات ذهنی را همراه باین وجوه توضیح دهند . مادر بررسی خودمان ترجیح میدهیم که عناصر سیزده گانه فوق را راهنمای خودمان قرار دهیم زیرا تشخیص داده‌ایم که توجه به آنها در رسیدن به جنبه های واقع بینانه زندگی اثر زیاد دارد . ودرنتیجه دقت و ممارست در تاریخ‌زندگی‌این قرن دریافته‌ایم که گرایش های فوق‌در زندگی اجتماعی مردم بمقدار زیاد راه یافته وجا ی‌خود را طوری درفکر آنها تحکیم کرده که لااقل تاپایان این قرن درمیان‌آنها باقی خواهد ماند و همچنان باب روز خواهند بود. باتمام این احوال سعی نداریم‌بطور خشك قضاوت کنیم که گرایشهائی که بدینصورت نسبتا مداوم تشخیص داده شده‌اند بی‌کم و کاست‌تغییر ناپذیر باقی خواهند ماند و از هم‌اکنون متذکر میشویم که ممکن است بعضی ازآنها درهمین فاصله زمانی مانده سدهٔ بیستم جلای خود دا از دست بدهند و مردم کم کم آنها را بفراموشی بسپرند.

دراین میان اصطلاحاتی که ما انتخاب می کنیم خود موجه مشگلات دیگری می گردد که بعدا سعی می- کنیم آنرامرتفع سازیم‌دراین فصل تااندازه‌ای بتفصیل به توجیه ۱۳ موردی که فوقا یادآوری نمودیم خواهیم پرداخت . بااینکه در بررسی «گرایشهای مضاعف» کار ما ارتباطی به‌فرضیه هاو تئوری- های رسمی تاریخی ندارد با اینحال لازم می‌دانیم که‌بعضی از مسائلی راکه درچگونگی توسعه واجرای تمایلات در قبال تئوری های نسبتا کامل تحولات تاریخی پیش می- آید روشن سازیم . زیرا بمحض‌اینکه بعضی‌ازتمایلات رامعین و مشخص میسازیم این مسئله پیش می آید که چگونه بایستی از آن ببعددر مسافت های ده سال بعداز میان آنها ره بیرون بردو حقایق را کشف کرد.

دبیرستان پسران
گروه فرهنگی فرگام
بعلت محدود بودن ظرفیت کلاسهای
اول
از دانش‌آموزان قبول شده خرداد ششم‌ابتدائی‌دبستانها‌ودوره اول ودوم (طبیعی - ریاضی) سال قبل
دبیرستان فرگام
در تیر ماه جاری ثبت‌نام مینماید .
آدرس - خیابان روزولت مقابل سینما دیاموند - تلفن ۷۶۰۱۵۳

گروه فرهنگی آذر
کلاسهای جدید کنکور فنی - پزشکی - ادبیات و حقوق و ششم های ریاضی و طبیعی تجدیدی و تقویتی خود را براثر استقبال‌تقاضای داوطلبان محترم از روز شنبه ۱۴ تیر ماه۱۳۴۸دائرمینماید داوطلبان برای ثبت نام بمحل های زیر مراجعه فرمایند .
۱- خیابان نادری - چهارراه قوام‌السلطنه تلفن ۶۷۱۷۰
۲- خیابان صفی‌علیشاه تلفن ۳۳۸۴۸۱

برنامه‌سینماها

- **مایرلینك** - رنگی - ۷۰ میلیمتری - عمرشریف
  شهرفرنك (۶۲۷۶۲۸) ۱۱-۳ر۳۰-۶ر۳۰-۹ر۴۵
- **آخرین سکه** - رنگی - الن‌دلون - چارلزبرونسون
  آتلانتیك (۶۲۷۱۷۱) ۱۰ر۱۵-۱۱ر۳۰-۳ر۳۰-۵ر۳۰-۷ر۳۰-۹ر۴۵
- **تقدیم باعشق** - رنگی - سیدنی پواتیه
  تراس‌امپایر ۷ر۴۵- ۱۰
- **رویای طلائی** - رنگی - آلبانو - رومیناپاور
  ریولی (۷۵۷۷۷۷) ۱۱- ۳ر۳۰- ۵ر۳۰- ۷ر۳۰- ۹ر۳۰
- **وقت** - رنگی- راج‌کومار - سادنا
  دنیا (۳۳۳۸۱۲) ۱۰ر۳۰- ۲ر۳۰- ۵ر۳۰- ۸ر۳۰
- **بازگشت دراکولا** - رنگی- کریستوفرلی
  پارك (۳۳۹۶۳۷) ۹- ۱۱- ۱- ۳- ۵- ۷- ۹
- **گلد جینجر**- رنگی- سینماسکوپ - چیچو- فرانکو
  درایوین (۷۸۱۷۹۵) ۷ر۳۰- ۹ر۳۰
- **دودل ویك دلبر** - وحدت- ظهوری - اینگرید
  اونیورسال (۶۶۹۵۳) ۱۰ - ۱۲ر۱۵ - ۲ر۳۰ - ۴ر۴۵ - ۷ر۱۵ - ۹ر۳۰ تراس ۷ر۴۵ - ۱۰ر۱۵ حافظ (۳۳۴۰۷۴) ۹ر۳۰ - ۱۱ر۴۵ - ۲ - ۴ر۱۵ - ۶ر۳۰ - ۸ر۴۵ آسیا (۴۲۹۰۹) پاسارگاد (۷۹۲۷۸۲) ۱۱- ۳- ۵- ۷- ۹ رکس (۳۳۵۲۹۳) همای (۳۱۱۶۶۹) ساینا (۳۵۲۴۴۲) لیدو (۹۵۱۲۸۲) نپتون (۷۶۰۱۳۶) ژاله (۳۰۴۱۲۰) مونت‌کارلو (۷۹۷۴۱) داریوش (۲۶۲۶۵) ۱۰ر۳۰- ۲ر۳۰- ۴ر۳۰- ۶ر۳۰- ۸ر۳۰
- **درمیان دوعشق** - رنگی- اشوك کمار - میناکوماری
  فری (۹۵۳۳۳۶) ۱۲ر۳۰- ۲ر۳۰- ۴ر۳۰- ۶ر۳۰- ۸ر۳۰
- **دختران شیطان** - رنگی - مارك‌دامون
  نیاگارا (۶۵۳۰۷) ۱۱- ۳- ۵- ۷- ۹ ادئون (۳۳۸۱۱۸) ۱۰ر۳۰- ۲ر۳۰- ۴ر۳۰- ۶ر۳۰- ۸ر۳۰ ب.ب (۶۹۶۴۱) ۱۰ر۴۵- ۲- ۴- ۶- ۸- ۱۰ رادیوسیتی (۴۳۳۲۰) ۱۱ر۱۵- ۳ر۳۰- ۵ر۳۰- ۷ر۳۰- ۹ر۴۵
- **از جهنم تا ابدیت** - دیویدجانسون - جفری‌هانتر
  ایفل (۳۱۱۴۷۷) ۱۰- ۱۲- ۲- ۴- ۶- ۸- ۱۰
- **دنیای ممنوع** - سینماسکوپ - رنگی
  آریا (۳۳۹۸۸۴) ۱۱ر۳۰- ۱ر۳۰- ۳ر۳۰- ۵ر۳۰ تراس ۷ر۳۰- ۹ر۳۰
- **مربی‌کم تجربه** - رنگی- سوران پلشت
  تخت‌جمشید (۴۳۵۵۰) ۳- ۵- ۷- ۹
- **گردن کلفت - خفاش**
  مشعل (۳۳۳۸۲۶) ۹- ۱۲- ۳- ۶- ۹
- **برهنه خوشحال** - رنگی - کاترین دونوا
  پولیدور (۶۴۵۸۵) ۱۱ر۳۰- ۳ر۳۰- ۵ر۳۰- ۷ر۳۰- ۹ر۳۰
- **توپهای سان‌سباستیان** - رنگی - آنتونی‌کوئین
  تراس نیاگارا ۷ر۳۰- ۹ر۳۰
- **اولیور** - رنگی - ۷۰ میلیمتری - ران‌مودی
  دیاموند (۶۲۸۴۰۰) ۱۱- ۳ر۳۰- ۶ر۳۰- ۹ر۳۰
- **چشم بسته** - رنگی - راك‌هودسن
  تراس آتلانتیك ۸- ۱۰
- **چاه شماره ۳** - سینماسکوپ - رنگی - جیمزگابرن
  گلدیس (۶۲۸۷۱۳) ۳ر۳۰- ۵ر۳۰- ۷ر۳۰ (۹ر۳۰ بزبان اصلی)
- **فرار اززندان** - پل‌نیومن - جرج‌کندی
  شهرام (۷۷۴۵۴۹) ۱۰- ۱۲ر۱۵- ۲ر۳۰- ۴ر۴۵- ۷- ۹ر۱۵
- **حدس بزن چه‌کسی برای‌شام‌می‌آید**- رنگی-سیدنی‌پوا
  مازستیك (۶۸۴۶۱) ۱۱- ۳- ۵- ۷- ۹
- **دنیای حیوانات** - رنگی - محصول شوروی
  سینه‌موند (۴۸۳۲۲) ۱۰ر۴۵- ۳- ۵- ۷- ۹
- **امپراتوری سولیوان** - دلاورر سیاه پوش
  البرز (۳۰۴۲۵۸) ۱۰ - ۱۲ر۱۵ - ۲ر۳۰ - ۵ر۳۰ - ۸ر۳۰
- **جنك وصلح** - رنگی- ۷۰ میلیمتری- سرگئی باندارچوك
  کاپری (۴۸۴۰۱) ۱۱- ۳ - ۶ - ۹ر۱۵
- **چه‌کسی ازویرجینیا ولف میترسد** - الیزابت تیلور
  پارامونت (۴۸۳۲۱) ۱۱ - ۲ر۳۰ - ۵ - ۷ر۳۰ - ۱۰
- **پلکان عوضی** - سینماسکوپ - رنگی - سندی‌دنیس
  گلدن‌سیتی (۶۱۳۲۶۶) ۱۱ر۱۵- ۳ر۳۰- ۵ر۳۰- ۷ر۳۰- ۹ر۴۵
- **ساعت ۱۰ر۳۰ تابستان** - رنگی - ملینامرکوری -
  امپایر (۶۲۳۹۴۲) ۱۱ر۳۰- ۳ر۳۰- ۵ر۳۰- ۷ر۳۰- ۹ر۴۵
- **هدف برای‌کشتن**-سینماسکوپ-رنگی-استوارت‌گرینجر
  سانترال (۴۸۶۸۶) ۱۱ر۳۰- ۳ر۳۰- ۵ر۳۰- ۷ر۳۰- ۹ر۳۰ رویال (۴۹۷۸۵) ۱۱- ۳- ۵- ۷- ۹ متروپل (۳۳۹۴۱۰) ۱۰ر۳۰- ۲ر۳۰- ۴ر۳۰- ۶ر۳۰- ۸ر۳۰
- **سنگام** - رنگی - راجندراکومار - راج‌کاپور
  تراس دیانا ۷ر۴۵ کریستال (۳۳۷۶۷۵) ۱۰ر۳۰- ۲ر۱۵- ۵ر۳۰- ۸ر۴۵
- **رینگو** - رنگی - مونتگمری‌وود
  پردیس ۱۰ر۳۰- ۱۲ر۳۰- ۲ر۳۰- ۴ر۳۰- ۶ر۳۰- ۸ر۳۰
- **سوگند سکوت** - ایرج قادرسی - آذرحکمت‌شعار
  پلازا (۴۴۲۵۵) ری (۲۲۵۷۸) فردوسی (۳۳۵۷۸۴) ستاره (۵۸۷۲۱) جهان (۶۰۳۵۰) ۱۱-۱-۳-۵-۷-۹ سهیلا (۳۳۶۴۲۴) کیهان (۹۵۷۳۶۰) مراد (۷۳۳۸۲) کارون (۹۵۱۰۶۵) ماندانا (۷۹۹۸۲) پرسپولیس (۵۸۱۰۸۳) شرق (۵۴۰۲۴) دریا (۷۹۱۷۴۶) ۱۰ر۳۰- ۲ر۳۰- ۴ر۳۰- ۶ر۳۰- ۸ر۳۰
- **نعره طوفان** - فردین - نیلوفر - آنتونلاپائولیس
  اروپا (۳۰۳۱۷۹) میامی (۷۴۳۲۹) دیانا (۴۷۳۶۵) مهتاب (۴۷۷۷۷) ۱۱-۱-۳-۵-۷-۹ مولن‌روژ (۷۲۹۲۹) ۱۱- ۳ر۳۰- ۵ر۳۰- ۷ر۳۰- ۹ر۳۰ سیلوانا (۳۳۳۷۷۷) اسکار (۹۵۰۸۹۸) الوند (۳۵۶۵۳۸) ایران (۳۳۶۳۵۴) آستارا (۸۴۰۲۲) ۱۰ر۳۰ - ۲ر۳۰- ۴ر۳۰ - ۶ر۳۰- ۸ر۳۰
- **وقتیکه خون میجوشد** - رنگی - فرانك‌سیناترا
  تاج (۳۱۳۸۶۴) ۱۰ر۳۰- ۱- ۳ر۱۵- ۵ر۳۰- ۷ر۴۵- ۱۰
- **جوانان زیر آفتاب** - رنگی - آل‌بانو - رومیناپاور
  بولوار (۶۰۲۹۲) ۱۱-۲-۴-۶-۸-۱۰

دعوت مجمع عمومی عادی

مجمع عمومی عادی سالیانه شرکت سهامی داروخانه ملی اراك در تاریخ ۲۸ تیر ماه ۴۸ ساعت پنج بعدازظهر در تجارتخانه آقای حاج علی اکبر فراهانچی اراك تشکیل خواهد شد از آقایان‌سهامداران محترم شرکت تقاضا میشود که در ساعت ووقت مقرر حضوربهم‌رسانند.

دستور مجمع
۱- گزارش عملیات سال ۴۷ و تصویب ترازنامه و تقسیم سود
۲- انتخاب هیئت مدیره شرکت وبازرسان
۳- تصویب بودجه سال ۴۸ و تعیین خط‌مشی شرکت در آینده
آ-۲۷۳۲۴

آگهی مناقصه

واحد ساختمانی کارخانه اریامهر اصفهان واقع در ۴۵ کیلو متری راه شهر کرد مقدار دوازده هزار کیلو گرم کنف مورد احتیاج خود را از طریق مناقصه خریداری مینماید . داوطلبان شرکت در مناقصه میتوانند با پرداخت‌مبلغ۵۰ ریال‌اسناد مناقصه را در تهران از دبیرخانه قسمت تدارکات شرکت ملی ذوب آهن ایران واقع در چهار راه پهلوی تخت جمشید و در اصفهان از دفتر تدارکات واحد دریافت و پیشنهاد خود را براساس مفادمندرج در برك‌شرایط تنظیم و تا ساعت ۹ روز دوشنبه ششم مرداد ماه جاری تسلیم دبیرخانه واحد نمایند .

پیشنهادات واصله در ساعت ۹٫۵ همانروز در قسمت تدارکات واحد بازوقرائت خواهد شد ، حضور پیشنهاد دهندگان یا نمایندگان آنها در جلسه مناقصه آزاد و سایر شرایط در برك شرایط مندرج میباشد . م الف ۴۰۳۹

واحد ساختمانی کارخانه اریامهر اصفهان
۱-۳ ۱-۲۷۱۶۴

اطلاعات ۱۳۰۴

چهل سال قبل در همین روز

پرداخت قیمت اراضی از طرف بلدیه تهران

صورت وجوه پرداختی از طرف بلدیه طهران بصاحبان اراضی و مستغلات خیابان‌ها که تخریب گردیده از تاریخ ۲۵ اردیبهشت الی آخر خرداد مطابق حوالجات نواحی بلدیه بشرح ذیل بوده است:

۱- خیابان سرچشمه ۱۳۰۴۵ تومان ۲- خیابان یوسف‌آباد ۳۶۴۶ تومان ۳- خیابان سید ناصرالدین ۱۸۰۱۸ تومان ۴- خیابان تجریش ۲۸۷۴ تومان ۵- خیابان شیخ ۱۴۹۶ تومان ۶- خیابان سپه ۱۰۷۳ تومان ۷- خیابان نظامیه ۵۲۰ تومان ۸- میدان بهارستان ۱۸۲ تومان ۹- خیابان جلیل‌آباد ۱۳۷۷ تومان.

جمع کل وجوه پرداختی در حدود ۴۲۷۰۰ تومان میباشد و علاوه برین مبلغ مقدار پنج هزار تومان هم بمصرف اراضی خیابان سپه رسیده است.

نمایندگان انجمن بلدی طهران

هیئت وزراء در جلسه اخیر خود دوازده نفر اشخاص ذیل را از بین شصت نفر نمایندگان منتخبه طهران برای عضویت انجمن بلدی تعیین کردند و بوزارت داخله ابلاغ گردید:

آقایان بهاءالملک. حاج محمدحسین بلورفروشان. میرزا رضاخان هروی بصیرالدوله. میرزا غلامحسین خان کاشف. حاج حسین‌حاج قاسم فخاربور. حاج میر علینقی هاشمیان. میرزاحسن خان کورس. حاج محمد حسین فخار. ارباب‌گیو. میرزا علی‌خان وکیلی. آقا تقی‌کنی. حکیم‌الدوله.

شیرو خورشید قزوین

انتخابات هیئت مدیره شیروخورشید سرخ قزوین با حضور آقای دکترامیر اعلم در موقع مراجعت از تبریز بشرح ذیل صورت گرفت.

آقایان حاج میرزا اسحق مجتهدرئیس. حاج میرزا ابوتراب شیخ‌الاسلام نایب رئیس. میرزا باقر زعیمی منشی. آقا محمدباقرخان‌شاهرودی‌محاسب. سهراب خان مسیحی تحویلدار.

راپورت متوفیات

نظر باینکه مباشرین اموز دفن‌و کفن اموات ارامنه، کلیمیان، زرتشتیان و غیره از دادن راپورت متوفیات خود در اجرای مقررات صحیه بلدیه طفره‌میروند اداره صحیه و خیریه بلدیه طهران تصمیم گرفته است در صورت‌مداومت این رویه بطور اجبار تفتیشات لازمه‌از آنها بعمل آورد.

قبول شدگان دندانسازی

امتحانات کتبی و شفاهی دندانسازان خاتمه یافته و از ۴۷ نفر داوطلبان که حاضر برای امتحان شده بودند ۲۰ نفر اشخاص ذیل قبول و ۲۷ نفر از آنها مردود شده‌اند

یروان‌هوراکیسیان. اسرائیل قربطیان. ورده سیمونیان. سید رضا حسینی نقوی. علی اشرف‌خان امین رضائی. میرزا باشی خان شمخی‌سائی. سید بهاءالدین یوسفی. آذربایجانی. میرزا احمدخان مسنن لاری. نصراله خان صنیعی. فضل‌اله‌خان حشمتی عقلائی. سید مرتضی سیدهادی. آقا رضا میر میران یزدی. هوسپ استپانیان. علی اصغر قائم‌مقامی. هایرابت بانیریان. میرزا علی‌خان دکتر قروتن. لئون آندریانس، بانو خانم بهرامی. بهیه خانم ورقاء. التجای خانم لوباتایلو.

نمایندگان بلدیه رشت

آقایان‌حاج یوسف آقازمانی. میرزا اباصلت. امیخ اواگیم. نظیری. طالب زاده.

انجمن بلدی استرآباد

آقایان حاج رجبعلی‌خواجه. آقاحسین زمان‌زاده. آقا جعفر رضائی. علائی. رسول‌زاده. نقوی.

هیئت مدیره شیرو خورشید تبریز

آقایان سرهنگ دیبا رئیس. حاج‌میرزا مسعودخان عدل (حاج عدل‌الملک) نائب رئیس. آقا میرزا جعفر اصفهانی‌معاون تحویلدار. مرآت السلطنه منشی. حاج محمد آقا نخجوانی محاسب.

۲۹۰ لیره اعانه

در طرابوزان اتباع‌ایرانی مقیم‌این شهر مبلغ ۲۹۰ لیره ترک برای کمک به آسیب دیدگان‌زلزله‌سلماس جمع‌آوری کرده و بقونسلگری ایران در طرابوزان فرستاده‌اند که بضمیمه اعانات دیگر توسط کمیسیون شیروخورشید سرخ بمصرف برسد.

صدور متحدالمال ۱

متحدالمال ذیل از طرف وزارت پست وتلگراف بعموم ادارات تابعه صادر گردیده است: مستخدمینی که بمرخصی میروند چنانچه بعد از انقضای آن سر خدمت حاضر نشوند ویاتمدید مرخصی نمایند تا موقعی که سرخدمت حاضر نشده‌اند و تکلیف مدتی که اشتغال نداشته‌اند بموجب حکم معلوم شود از دریافت حقوق محروم خواهند بود در صورتیکه قبل از تعیین تکلیف و صدور حکم بابت مدتی که بدون اجازه‌اشتغال بخدمت نداشته حقوقی پرداخت شود پرداخت کننده مسئول و تعقیب خواهد شد.

(نقل از اطلاعات ۱۳ تیرماه ۱۳۰۹)

جانم، توهم حق داری!

جواد جویا

انتقاد

زن وشوهری چندان اختلاف سلیقه داشتند که عدم تفاهم دوستانه آنان گاهی بصورت دشنام های بلند بگوش می‌رسید و گاهی بصورت کتک کاری و تبادل لگد و مشت به چشم می خورد و از بخت مساعد، این حضرات بخوبی از پس یکدیگر بر می‌آمدند و کارشان نه‌بدیوان بلخ می کشید، نه به کدخداگری. تا اینکه بدنبال یك دعوای طولانی سر زن از دوسه جا شکست و دستش ویال گردن برافراشته‌اش شد و ناگزیر به پیشگاه ریش‌سفید محله به شکایت رفت. پیر مرد پرسید، خواهر حکایت را که همه میدانند، اما علت اختلاف چیست؟

با توجه باین نکته که زن هنوز چنه سالم و زبان نبریده‌ای در کام داشت شرح کشافی در باره خباثذاتی و صفات رذیله مرد برشمرد و صد البته که اشك چشم و ناله جگر سوز نیز به حقانیت او کمك بسیار می‌کرد.

ریش سفید محله که قصه را تا به آخر گوش کرده بود، سری جنبانید و عاقبت نامحمودی برای مرد آرزو کرد و صبر جمیلی هم برای این خواهر دینی که درزندان مردی چنان سنگدل اسیر شده است.

زن پرسید: با اینهمه آیا من حق ندارم که توی‌سر این مرد بزنم و دودمانش را به آتش بکشم؟ ریش‌سفید با همدردی گفت: چراجانم، حق‌داری... حق داری! زن از در بیرون رفت وشوهر که رفتن زنش را به خانه ریش سفید محله دیده بود. برای خالی نبودن عریضه و رفع تهمت با پای شکسته خود را بخانه ریش سفید رسانید، ریش سفید محله تا او را دید فریاد زد: مرد ناحسابی، خجالت نمی‌کشی که با زنی تك و تنها، چنین بدرفتاری می‌کنی؟

مرد پس از آنکه ضربات وارده برسرو چشم و پیشانی و کتفش‌راعنوان کرد مظلومانه بگریه ایستاد و آنچه را طی چند سال در جوار این زن پتیاره تحمل کرده بود بزبان آورد.

ریش سفید گفت: نمی‌دانستم این زن چنین بلائی سر تو آورده است جان من، زودتر می‌خواستی اینها را بگوئی، مرد گفت: آیا من حق ندارم که زبان این ضعیفه را از حلقش بیرون بکشم و گیسویش را به دم قاطر ببندم؟ پاسخ شنید که پسرجان، عزیز دلم، صدبار، هزار بار حق داری! مرد هم بیرون رفت.

زوجه پیر این داور خوش قلب که در پس پرده به عادت گوش خوابانده ومرافعات‌زن و شوهر راشنیده بود، ازپس پرده‌درآمد و به ریش سفید مربوطه گفت: مردك مخبط خجالت نمی‌کشی؟ آخرچطور ممکنست که این هر دو حق داشته باشند؟ اینهم شد داوری در کار مردم؟

ریش سفید محله در میان حرفش دوید، با تواضعی که از او بعید می‌نمود و گفت: عزیزم، جانم، راست می‌گوئی، تو هم حق‌داری!

و طبق معمول قصه های عوامانه همه چیز بخوبی و خوشی پایان یافت.

***

درخبرهای جنائی آمده‌بود مردی ساعت ۸ شب به خانه می‌آید، راننده بوده است، خرد و خسته و از دست مشتریان عوضی، آئین نامه های عوضی، خیابانهای‌عوضی و هزار چیز عوضی دیگر.

در همسایگی شان جشن و سروری برپا بوده، امامگر این آدم اعصاب درست و حسابی دارد؟

تا ساعت ۱۳ شب صبر میکند، دندان روی جگر می‌گذارد، بالاخره‌طاقتش‌طاق میشود، بدرخانه همسایه میرود و اعتراض میکند که میخواهیم بخوابیم صدای گرامتان را مختصری کم کنید.

این عملی است که هر کدام از ماها ممکنست‌بکنیم. از طرفی‌صاحب جشن کلی زحمت کشیده و مهمان‌دعوت کرده است. قوم و خویشها پس از مدتها دلخوری ودور بودن از یکدیگر و گرفتاری های روزمره، شبی بدور یکدیگر جمع شده‌اند و اصلا این شادی دوچك، تحرك‌شان کرده، عکس‌المعل ناملایمات‌زندگی‌بصورت سرو-صداوبایکوبی‌ظاهرشده است و میخواهند شبی را خوش باشند. خوب، اینهم کاریست که هر کدام از ما ممکنست بکنیم.

خلاصه مجلس در مقابل این اعتراض یخ میزند، اول استدلال بعدجروبحث، آخر چوب و چاقو، آقای راننده مجروح میشود و چند روز بعد دارفانی را به اهل آن وامیگذارد و میرود.

باتوجه به موقعیت های جداگانه این دو دسته، کاتب این اباطیل، نمی‌داندحق را به کدامیك بدهد جز اینکه بطور پنهانی، ببرکدام اینها بگوید: در این شرایط، عزیزم، جانم، عمرم، توهم حق‌داری!

متهم شماره دهی، در دادگاه ضمن اعتراف به‌دادن هفتاد هزار تومان رشوه‌عملش را چنین توجیه میکند که اگر این رشوه را نمی‌دادم و باآنها کنار نمی آمدم ورشکست می‌شدم، آبروی چندین ساله‌ام از بین‌میرفت. ضمنا یکی از آنان که رشوه گرفته است، آنرا بحساب هدیه این مرد به شرکت بی سروسامان می‌گذارد. کسی که از طریق اخبار جنائی با این آدمها آشنا میشود، دلش برای آنها میسوزد.

یکی برای اجتناب از ورشکستگی مجبور بدادن رشوه میشود وآن دیگری آنقدر به شرکت خود علاقه دارد که از این و آن هدیه می پذیرد و آنرا در راه پیشرفت شرکت خرج‌می‌کند تاشرکتش بتواند در راه خدمت بمردم روسفید باشد.

راستی این دو دسته بنظر شما هر کدام بتنهائی حق ندارند؟ والله‌که دارند!

در این دنیائی که همه حق دارند یا بهتر بگوئیم‌هرکسی فکر میکند حق دارد، یك خبر سینمائی بخوانیم:

در مجلس نمایندگان ایالات متحده، ارتش متهم میشود که درحدودیك‌میلیون دلار به یك کمپانی کمك کرده است تافیلم «کلاه‌سبزها» که حماسه سربازان‌امریکائی در ویتنام است ساخته شود. ارتش مدعی است که این کار برای تقویت روحیه سربازان امریکائی لازم بود، مجلس مدعی است که این کار حیف و میل کردن پولی است که مالیات دهندگان می‌دهند خوب البته قضاوتش مشکل است. مگر آنکه مثل آن ریش سفید ساده‌دل، خوش قلبی را بحد نهایت برسانیم و بگوئیم دعوا ندارد جانم، شماهم حق‌دارید.

مسائل روز از نظر نمایندگان اطلاعات

قید بیجا

ما مردم، عجیب گرفتار قید و بندهای اجتماعی خود هستیم، بعضی مسائل چنان درگوشت و پوست وروحمان نفوذ پیدا کرده که بدون توجه به خوبی و بدی آن وبدون در نظر گرفتن اوضاع و احوال زمان ومکان، آنرا ادامه میدهیم و تکرار میکنیم.

بحث من در اینجا درباره این گرمای طاقت‌فرساو قید کت و شلوار پوشیدن وکراوات‌زدن است.

در حالیکه میزان‌الحراره، درجه‌ای در حدود چهل رانشان میدهد، کت و شلوارمان را بتن کرده‌ایم وبایك کراوات، محکم یقه‌را بسته‌ایم، بعد با این‌سرو وضع،در حالیکه عرق از تمام زوایای بدنمان روان است، درایستگاه اتوبوس، ایستگاه بدون سرپوش وحفاظ مدتها میایستیم، ویا در انتظار تاکسی در حاشیه خیابان پرسه میزنیم:

من نمیدانم که این مقررات‌راکی‌وضع کرده وچه‌کسی به اجرای آن اظهار علاقه میکند؟ ولی همینقدر میدانم که اگر این سنت، شکسته شود همه از آن‌استقبال‌خواهند کرد، زیرا این زجر کشیدن نه برای خودمان لذت‌بخش است و نه برای دیگران.

تابستان دوسال قبل اگر یادتان باشد، رئیس‌مملکت اجازه دادند که‌تمام‌اعضای هیئت‌عالی برنامه‌درحضورشان بایك پیراهن یقه‌باز به نشینندو راجع بمسائل‌عمرانی مملکت گفتگو نمایند.

در همین یکی دوسال دریکی دووزارتخانه بخشنامه‌هائی صادر شدوبه کارمندان اجازه داده شد که میتوانند بجای کت از پیراهن تابستانی استفاده کنند و با این ترتیب باید گفت آن عده که معتقدند باپیراهن تابستانی نمیشود سراغ وزیر ووکیل رفت، سخت در اشتباهند.

اگر انسان ضمن رعایت حیثیت اجتماعی، لباس‌تمیز ومرتب ولی راحت بپوشد و بهتر کارکند، یقینا عمل‌صحیح وبجائی انجام داده است که در هیچ جای دنیا نمیشودبه‌آن اعتراض کرد و آنرا یك‌کار مذموم دانست. همایون فروزان

مدیر عامل شرکت واحداتوبوسرانی گفت: اگر بااقدامات سریعی در زمینه‌افزایش‌درآمد اقدام نشود شرکت تعطیل میشود

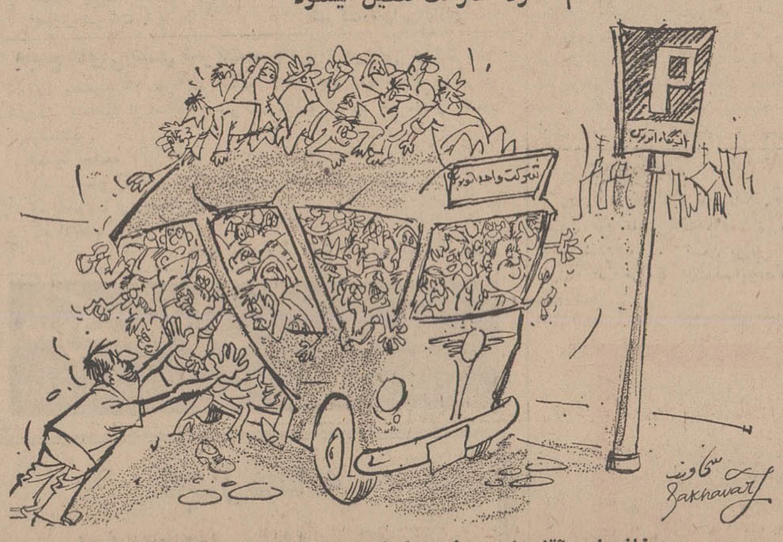

ـ خانوما و آقایون، یه‌خرده کتابی‌تر که شرکت درخطره ...

چه کسی از گوجه‌فرنگی بدش می‌آید؟

روز دوشنبه این هفته حدود ساعت ۱۰ صبح خسته‌و کوفته از تصحیح اوراق امتحانی کلاس پنجم یکی ازمدارس جنوب فارغ شده با اتوبوس خط حسن‌آباد ـ قصرالدشت که تعدادی هم مسافر داشت بطرف حسن‌آباد می‌آمدم دروسط خیابان‌خرمشهرنزدیك گرمابه‌ای، عده‌ای از جوانان دانش‌آموز که تعداد آنها شاید به بیست نفر میرسید در پیاده‌رو جمع و حالت انتظار داشتند همینکه اتوبوس نزدیك آنها رسید ناگهان یکنفر از بین جمعیت در حالیکه پلاکت کوچك‌پارچه‌ای که وسط آن شکل یکعدد گوجه‌فرنگی نقاشی شده بود دردست داشت جلو اتوبوس پرید و پلاکت را در مقابل راننده نگاهداشت.

راننده که بی اطلاع از جریان نبود با همان سرعتی‌که رانندگی میکرد بظاهر خود را عصبانی نشان داد، بطرف جوانان و بسمت پیاده مخصوصا شخصی که پلاکت در دست داشت بعنوان وانمود بزیرگرفتن حمله برد و چندبار ویراژ داد.

من که از دست قلبم عاجزم بقدری این صحنه ومنظره برایم غیر مترقبه و دلهره‌آور بود که لحظه اول‌متوجه موضوع نشدم و وقتی هم بخود آمدم تصمیم گرفتم در اولین ایستگاه نزدیك محل اداره و ناحیه ده از اتوبوس پیاده شوم.

کمك راننده در مقابل سئوال تعجب‌آور من با تاسف گفت: هر روز چندبار باین راننده تذکر میدهند معهذا گوش نمیدهد. چون از ایجاد مزاحمت برای گزارش امر برئیس محترم شرکت واحد معذور است حالا که مدارس تعطیل و دانش‌آموزان در کوچه و پس‌کوچه ویلان و سرگردانند ودنبال تفریحات سالمی میگردند خواستم خواهش کنم پیام یك معلم را بساکنین محترم و کسبه عزیز خیابان خرمشهر که هر روز ناظر و شاهد عملیات آکروباسی راننده اتوبوس شرکت واحد میباشند ابلاغ فرمایند که دانش آموزان و فرزندان خودرا نصیحت نمایند از این تفریحات غیر سالم دست بردارند، زیرا میترسم خدای نکرده زبانم لال رانندگان اتوبوس خط‌حسن‌آباد قصرالدشت یکبار دیگر مانند سایر همکاران خود کار دست شرکت واحد بدهند و بسرعزیزان این ناحیه همان رسد که بسرسایر افراد بیگناه رسید.

ارادتمند شما معلم

اطلاعات مردم

اتومبیلرانی درپیاده‌رو؟

۳۱۱۰۸۰

من ساکن خیابان وزان ایستگاه‌شیر وخورشیدواقع در جاده پهلوی هستم و از سال۴۴ تاکنون تقاضای تسطیح این خیابان شده است که تاکنون بی‌نتیجه بوده. کسانی که در این محل ساکن هستندمجبورند وسیله نقلیه خود را از پیاده‌رو عبور دهند زیرا خیابان دارای دره است و از همه بدتر اینکه عدم تسطیح این خیابان باعث شده که سازمان آب هم این خیابان را لوله‌کشی نمیکند و میگوید، تا این خیابان‌تسطیح نشود امر لوله‌گذاری انجام نمیشود. بفرمائید تا چندسال دیگر باید در انتظار آب و اسفالت باشیم.

شبیری

نظام صنفی

اینجانب ۳۷ ساله میباشم ازسن ۱۲ سالگی وارد کسب شده‌ام‌آرزوی روزی را داشتم که نظام صنفی در مورد پیشه‌وران اجرا شود خصوصا در مورد ساعت کار و تعطیلی ایام هفته من در عرض ۲۵ سال کار هنوز نتوانسته‌ام حتی برای چند روز هم که شده وحتی برای یکروز جمعه دست خانواده خودرا گرفته و از هوای‌آزاد بیرون شهر استفاده کنم حال‌ممکن است بفرمائید که از پول چشم‌پوش مسلما شما که بامردم و پیشه‌وران سروکار دارید بوضع ماکسبه‌واقف میباشید من نمیتوانم چند روزتعطیل کنم در حالی که همکار من‌مغازه‌اش باز باشد و مشتریان من پراکنده شوند من نمی‌توانم حتی برای یك شب هم که شده ساعت ۸ یا ۹ بمنزل بروم ولی وقتی ساعت کار برای‌همه اجرا شد کسبه‌باخیال راحت وباکمال میل دست زن وبچه خودرا گرفته و به تفریح میروند.

مگر ما انسان نیستیم بایدکاری کنند که ماهم جسم سالم وهم‌اعصاب راحت داشته باشیم تا بتوانیم باخلق خوش بامشتری روبرو شویم تابتوانیم عضوی سالم و بانشاط و مفید برای این اجتماع‌باشیم.

پیشه‌ور

خرابی تلفن رفع شد

۳۱۱۰۸۰

در سال گذشته یك تلفن بشماره ۴۴۳۲۶۱ از بازار آزاد خریداری کردم [illegible] دو ماه بعد از خرید خرابی‌پیدا کرد و با مراجعه بشرکت‌تلفن آمدند و گفتند: باید شماره را عوض کنیم لذا شماره جدید ۳۰۲۴۴۶ را دادند ولی باز هم درست نشدواین تلفن ازساعت ۹ صبح تا ۷ شب که درست موقع کار کارخانه میباشد، لال و کر میشود چون ما با شهرستانها بایددرتماس باشیم و بهمین علت تلفن را از بازار آزاد خریده‌ام، لذا از شرکت تلفن تقاضا میشود، تکلیف مارا با این تلفن روشن کند.

صاحب تلفن

تلفن برای تسکین!

۴۲ ماه قبل طی فیش شماره ۷۸۲۳۳ مورخ ۲ر۱۰ر۴۴ تقاضای تلفن جهت مطب خود کرده‌ام و از دوسال قبل‌تا کنون مرتب‌متصدیان مربوطه وعده یکماه دیگر را میدهند و بالاخره ششماه قبل جهت تسکین یکدستگاه تلفن سر میز من گذاشتند و رفتندولی این تلفن جز اینکه محلی از میز را اشغال کرده فایده دیگری ندارد، زیرا هنوز وصل نشده‌و هر بارهم که مراجعه میکنم میگویند بعلت فلان و بهمان واشکالات‌فنی مقدور نیست. در صورتیکه وقت اخذ پول فیش وعده دادند که حداکثر دو سال دیگر تلفن مرا نصب خواهند کرد. لطفا شرکت تلفن معلوم کند که تا چند سال دیگر نعش تلفن روی میز بی‌سرو صدا خواهد بود و تاکی من باید باین جسد دلخوش باشم و بالاخره نوبت ما چه موقع خواهد رسید.

نازی آباد ـ بازار دوم

اگر شمال شهر بود

سالهاست که‌خیابان نهرفیروزآباد خاکی باقی مانده است و تاکنون حاصل تقاضاها و استدعاها برای اسفالت این خیابان این بوده که گفتند در آینده، یا در برنامه و یا غیره ولی هنوزاز اسفالت خبری‌نشده، سئوال میکنم اگر این خیابان در شمال شهر بود و شمال‌نشینان بانفوذ درآن ساکن بودند، بازهم این‌وعده ووعیدهای بی‌حاصل را انجام‌میدادند؟

عمادی

جدول کلمات متقاطع

شماره ۲۰۸۱

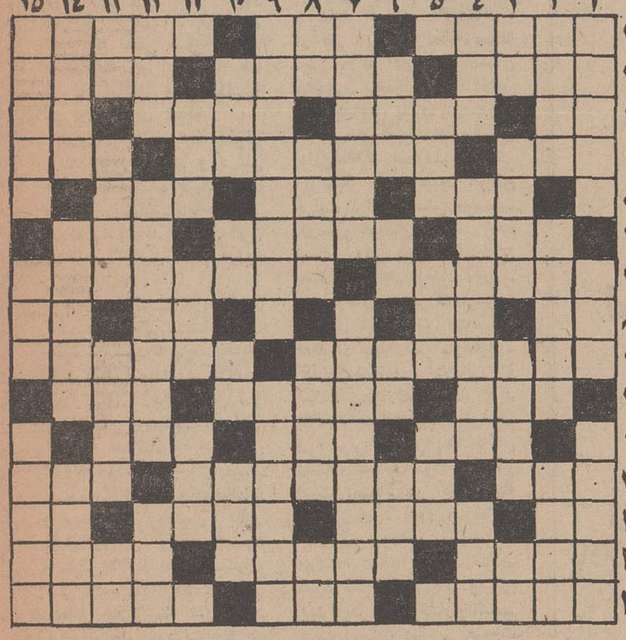

افقی: ۱ ـ کاری خارق‌العاده‌از اولیاء‌الله ـ سازمانی معروف در امریکا ـ اموزاندن ۲ ـ پوچ و خیالی ـ مراسم سفر حج ـ نروتمند و متمول ۳ ـ سعی و کوشش ـ جنب و جوش بیهوده برای نجات یافتن ـ سبزی سالاد ـ غذای وطنی ۴ ـ نشانه ـ پایداری ـ پرهیز کار است‌واسمی برای مردان ۵ ـ از القاب فرنگی ـ دریاچه و شهری در ترکیه ـ به آش رشته میزنند ۶ ـ گاهی گیاه در ضرورت شعری پایین شکل هم درمی‌آید ـ اسمی برای دختران ۷ ـ زنان ـ تقویت‌رادیوئی ۷ ـ بنیان گذار مکتب رئالیسم در ادبیات فرانسه ـ ماری باسم خطرناك ۸ ـ قیره‌ای‌از نژاد آریائی درمناطق غربی و مرکزی ایران ـ خرس ـ ۱۱ ـ آقا وسید ـ پهلوان و دلیر ـ مطلق بدین ترتیب میسر است ۱۰ ـ شهری در سوئیس ۱۲ ـ راه‌آهن ـ تیره بخت ـ شمشیرعرب ۱۳ ـ ستون بدن ـ نویسنده فرانسوی که در تصادف اتومبیل مرد ـ راه‌رستگاری ـ بالاترین ورق ۱۴ ـ دست چپ ـ آلوده وکثیف ـ دیوار قلعه ۱۵ ـ چوبی‌که بوسیله آن سبدهای برك سبزچای را بردوش حمل میکنند ـ زبان ندارد یاحرف زدن نمیتواند ـ جائی برای نگاهداشتن تبهکاران.

عمودی: ۱ ـ برآمدگی‌پشت‌شتر ـ از جان همه دور باشد ـ لامپ رابه آن محکم میکنند ۲ ـ از بازی‌های رایج باورق ـ جای حروف سربی‌در چاپخانه ـ قانون چنگیز ۳ ـ بایدباشد تابانانه سودایش کرد ـ مخوف و ترسناك ـ صبر کردن ـ ضمیر واسم اشاره ۴ ـ خدایش بیامرزد ـ صوفی صافی توصیه میکند ـ مرغی که برای جوجه‌کشی آماده شده ۵ ـ بعضی در چاق کردن آن‌استادند ـ پسر عرب ـ شیوا وبلیغ ۶ ـ مزه ترش و شیرین ـ اعلی واسفلش در دهان است ـ نفس و خون ـ کشوری در آسیا ۷ ـ عضو مجلس شیوخ ـ کاروان شادی ۸ ـ تصدیق آلمانی ـ استوار و عمود ـ بیماری کچلی را گویند ـ باید جور شود تا بساط قمار راه بیافتد ۹ ـ ایجاد سرو صدا وجنجال کردن ـ راه رفتن درتاریکی

اطلاعات مردم

خرابی تلفن رفع شد

۳۱۱۰۸۰

در سال گذشته یك تلفن بشماره ۴۴۳۲۶۱ از بازار آزاد خریداری کردم [illegible] دو ماه بعد از خرید خرابی‌پیدا کرد و با مراجعه بشرکت‌تلفن آمدند و گفتند: باید شماره را عوض کنیم لذا شماره جدید ۳۰۲۴۴۶ را دادند ولی باز هم درست نشدواین تلفن ازساعت ۹ صبح تا ۷ شب که درست موقع کار کارخانه میباشد، لال و کر میشود چون ما با شهرستانها بایددرتماس باشیم و بهمین علت تلفن را از بازار آزاد خریده‌ام، لذا از شرکت تلفن تقاضا میشود، تکلیف مارا با این تلفن روشن کند.

صاحب تلفن

تلفن برای تسکین!

۴۲ ماه قبل طی فیش شماره ۷۸۲۳۳ مورخ ۲ر۱۰ر۴۴ تقاضای تلفن جهت مطب خود کرده‌ام و از دوسال قبل‌تا کنون مرتب‌متصدیان مربوطه وعده یکماه دیگر را میدهند و بالاخره ششماه قبل جهت تسکین یکدستگاه تلفن سر میز من گذاشتند و رفتندولی این تلفن جز اینکه محلی از میز را اشغال کرده فایده دیگری ندارد، زیرا هنوز وصل نشده‌و هر بارهم که مراجعه میکنم میگویند بعلت فلان و بهمان واشکالات‌فنی مقدور نیست. در صورتیکه وقت اخذ پول فیش وعده دادند که حداکثر دو سال دیگر تلفن مرا نصب خواهند کرد. لطفا شرکت تلفن معلوم کند که تا چند سال دیگر نعش تلفن روی میز بی‌سرو صدا خواهد بود و تاکی من باید باین جسد دلخوش باشم و بالاخره نوبت ما چه موقع خواهد رسید.

نازی آباد ـ بازار دوم

اگر شمال شهر بود

سالهاست که‌خیابان نهرفیروزآباد خاکی باقی مانده است و تاکنون حاصل تقاضاها و استدعاها برای اسفالت این خیابان این بوده که گفتند در آینده، یا در برنامه و یا غیره ولی هنوزاز اسفالت خبری‌نشده، سئوال میکنم اگر این خیابان در شمال شهر بود و شمال‌نشینان بانفوذ درآن ساکن بودند، بازهم این‌وعده ووعیدهای بی‌حاصل را انجام‌میدادند؟

عمادی

تقویم اطلاعات

پنجشنبه ـ دوازدهم تیرماه ۱۳۴۸ ـ هفدهم ربیع‌الثانی ۱۳۸۹ ـ سوم ژوئیه ۱۹۶۹

ساعات شرعی

استخراج‌دکتر ریاضی کرمانی

اذان صبح ساعت ۵و۸ دقیقه، طلوع‌آفتاب ساعت ۴و۵۳ دقیقه، ظهرشرعی ساعت ۱۲و۸ دقیقه، اذان مغرب ساعت ۷و۴۳ دقیقه.

تلویزیون ملی ایران

کانال ۷ و ۹

برنامه امشب

۱۶-۳۰ آهنگهای درخواستی
۱۷-۳۰ اعلام برنامه
۱۷-۳۲ اخبار
۱۷-۳۶ کودکان
۱۸-۰۰ سفر های جیمی مك‌فیترز
۱۹- اخبار
۱۹-۱۵- آقای تماشائی
۱۹-۳۰- دیدار
۲۰-۰۰ راهبه پرنده
۲۰-۳۰ مشروح اخبار همراه با فیلم های خبری
۲۰-۳۱ موسیقی ایرانی
۲۱-۳۰ آنچه شماخواسته‌اید
۲۳- فیلم سینمائی (زن امروزی)

برنامه جمعه

۱۰-۱۵ اسلاید و موزیك
۱۱-۰۴ موسیقی شاد ایرانی
۱۱-۳۰ الاخون والاخون
۱۲-۰۰ رویداد ها
۱۲-۴۰ عرب وحشی
۱۳-۳۰ واریته استودیو ب
۱۴-۰۰ ورزش
۱۴-۳۰ اختاپوس
۱۵-۰۰ بارون
۱۶-۰۰ کودکان
۱۶-۳۰ مردم سرزمینهای گوناگون
۱۷-۰۰ واریته فرنگی (ساشادیستل وبرنژیت‌باردو)
۱۸-۰۰ آقای «نوك»
۱۹-۰۰ شما و تلویزیون
۱۹-۴۰ فوتبال
۲۰-۳۰ اخبار
۲۱-۰۰ روهاید
۲۲-۰۰ شناسائی موسیقی ایرانی

برنامه‌نیمروزشنبه

۱۱-۱۵ اسلاید وموزیك
۱۲-۳۰ اعلام برنامه
۱۳-۳۲ سرکار استوار
۱۳-۰۰ روزهای جدید
۱۳-۳۰ واریته
۱۳-۴۵ اخبار
۱۴-۰۰ پایان

کانال ۳

برنامه امشب

۱۶-۳۰ اعلام برنامه
۱۶-۳۲ فیلم داستانی
۱۸-۰۰ انسانهای جاودان
۱۸-۳۰ هنر بزبان ساده «کلاس عکاسی»
۱۹-۰۰ سرگذشت واقعی
۱۹-۳۰ برنامه ادبی
۲۰-۰۰ موسیقی ایرانی
۲۰-۳۰ مشروح اخبارهمراه با فیلم های خبری
۲۱-۰۰ گوژپشت نتردام
۲۱-۳۰ مسابقه بی‌سابقه
۲۲-۰۰ بالاتر از خطر
۲۳-۰۰ فیلمهای مستندایرانی (خانم ومنیت)
۲۳-۳۰ آخرین اخبار

برنامه فردا

۱۸-۳۰ اعلام برنامه
۱۸-۳۲ واریته
۱۹-۰۰ آیرون شاید
۲۰-۰۰ موسیقی ایرانی
۲۰-۳۰ مشروح اخبار همراه با فیلم های خبری
۲۱-۰۰ آلفرد هیچکاك
۲۲-۰۰ حرف توحرف
۲۲-۳۰ انسانها

برنامه بامدادی شنبه

۶-۴۰ اعلام برنامه
۶-۴۲ نیایش
۶-۳۵ ورزش
۶-۴۵ مضحك‌قلمی
۷-۰۰ اخبار
۷-۱۵ موسیقی ایرانی
۷-۳۰ زن مصلحتی
۸-۰۰ پایان

تلویزیون آموزشی

جمعه

۸-۰۵ آهنگهای درخواستی
۸-۳۰ برنامه کودکان
۹-۰۰ مسابقه جدول هوش
۹-۳۰ مجله تلویزیونی
۱۰-۰۰ مسابقات تلفنی ـ ضرب‌المثل ـ شعر مصور
۱۰-۳۵ برنامه هنری
۱۰-۴۰ اخبار
۱۱-۰۰ فیلم سینمائی

برنامه شنبه

۸-۳۰ [illegible] وچشم‌اندازها
۹-۰۰ نوجوانان و نوجوانان
۹-۳۰ فیلم ورزشی
۹-۳۰ ریاضیات دوره اول
۱۰-۰۰ فیلم آموزشی
۱۰-۱۰ فیزیك دوره اول
۱۰-۳۰ برنامه دانش‌آموزان هنرمند
۱۰-۴۰ طبیعی دوره اول
۱۱-۰۰ انگلیسی دوره اول
۱۱-۲۰ علوم اجتماعی
۱۱-۴۰ فیلمهای داستانی

تلویزیون آمریکا

برنامه امشب

۱۷-۰۰ جواب
۱۷-۳۰ تصویر بزرك
۱۸-۰۰ اخبار
۱۸-۱۵ برنامه‌آینده‌تلویزیون
۱۸-۱۶ برنامه مخصوص
۱۹-۱۰ برنامه فلودی
۲۰-۰۰ برنامه مخصوص
۲۱-۰۰ برنامه روان‌مارتین
۲۱-۵۰ فیلم سینمائی

برنامه فردا

۱۵-۳۰ مسابقه گلف
۱۶-۳۵ فیلم سینمائی
۱۸-۰۰ اخبار
۱۸-۱۵ برنامه‌آینده‌تلویزیون
۱۸-۱۶ برنامه مخصوص
۱۸-۴۵ پودلی‌هیل‌بیلیز
۱۹-۱۲ مسابقه اتومبیلرانی
۱۹-۳۵ برنامه کالج
۲۰-۰۰ برنامه مخصوص
۲۱-۰۰ دره بزرك
۲۱-۵۵ مسابقات بوکس

حل جدول شماره ۲۰۸۰

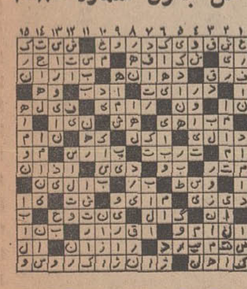

مسئول امور ایران در وزارت اقتصاد آلمان غربی به تهران آمد

اقتصادی

سازمان برنامه اطلاع داد برای ادامه مذاکراتی که در سفر اخیر آقای هویدا نخست‌وزیر و همراهان بالمان فدرال بامقامات اقتصادی این کشور انجام‌شد آقای مولترخت مسئول امور ایران در وزارت اقتصاد آلمان غربی هفته گذشته به تهران آمد.

آقای مولترخت در مدت یك هفته اقامت خود در ایران با مقامات سازمان برنامه ایران با اقتصاد وزارت آب و برق ملاقات کرد. در این ملاقاتها بطور کلی راجع به همکاریهای اقتصادی‌بین ایران و آلمان و نیز در باره امکانات وطرق سرمایه گذاری موسسات خصوصی آلمان درایران وتامین هزینه طرحهای آبادانی ایران مذاکراتی انجام شدو توافقهای کلی بعمل آمد.

در مذاکرات مسئول امورایران در وزارت اقتصاد آلمان بامقامات ایرانی همچنین علاقه‌طرفین به‌ادامه و توسعه همکاریهای اقتصادی تاکید شد و قرار شد در صورت ضرورت مذاکرات مربوط در جلساتی که متناوبا در تهران وبن تشکیل خواهد شد ادامه‌یابدودر این جلسات موارد همکاری‌طرفین مورد بررسی قرار گیرد.

از : حبیب چینی

اقتصاد دارو ودرمان (۳)

تفسیر اقتصادی روز

بحث ما تابه آنجارسید که گفتیم طرز تلقی مانسبت به امر دارو ودرمان بایداز شکل خیریه و ترحم و نوعدوستی به یك شکل کامل که‌در آن اصول تجاری باضوابط انسانی عجین شده باشد ، تبدیل گردد . درتوضیح این نکته باید یادآور شویم که: اگر همواره منتظر باشیم که انسان نوعدوستی پیدا شودتا از سرمایه هنگفتی صرفنظر کند و آنرا برای ساختن یك بیمارستان یادرمانگاه وقف کند ، هیچوقت نیاز بهداشتی‌جامعه مرتفع‌نخواهد شد کما اینکه درگذشته‌نیز چنین نحوه تفکری هرگز جوابگوی نیاز های بهداشتی نبوده است .

درسطح مملکتی ، دربخش عمومی بهداشت و درمان را باید تا سرحد امکان مانند هریك از برنامه های اصولی دیگر و حتی بیش از آن توسعه‌داد. دربخش خصوصی باید سرمایه گذاری دراین رشته را تشویق کرد و سود آوری آنرا به حد مطلوب افزایش داد تاصاحبان سرمایه ها راغب شوند ، دراین امر اساسی‌سرمایه گذاری کنند. پاره‌ای از اشخاص ، پاره‌ای از پزشکان‌و متصدیان داروخانه‌ها و بیمارستانها را با عبارت تاجر یاد میکنند . اما باید گفت علت واقعی نارضائیها این نیست که‌پاره‌ای از این افراد با حرفه خود تجارت میکنند بلکه علت واقعی اینست که‌آنها تجارت نمیکنند ! معنی این مطلب اینست که هرشغلی اصولی دارد که باید رعایت شود و اگراین‌اصول بدست‌فراموشی سپرده شود متصدی آن مستوجب سرزنش است . تحصیل‌درآمداز حرفه‌پزشکی و بدست آوردن سود از سرمایه گذاری درامر دارووو درمان نیز از جمله کار هائی است که اصول آن‌درهرحال دریك‌جامعه سرمایه‌داری‌باید مورد قبول قرار گیرد منتهی شرایطی برای آن بایدوضع شود که ضمن تشویق مردم به فعالیت دراین زمینه ها، از نابسامانیها و بیعدالتیها نیز جلوگیری شود .

بعبارت‌دیگر ضوابط قانونی باید آنقدر محکم و درعین حال حساب‌شده باشد که‌هم درتامین بهداشت‌عامه‌حداکثر کمك را بنماید وهم مشوق سرمایه گذاری سالم دراین رشته باشد .

بدیهی است در اتخاذ یك‌سیاست‌سالم اقتصادی‌باید کوشش شود که‌بین سرمایه‌گذاریهای روبنا وسرمایه‌گذاریهای زیربنا - که بهداشت ودرمان از این گروه میباشد - هماهنگی لازم بوجود آید و این میسر نیست مگراینکه منافع‌حاصله و ضرر های محتمل بطور دقیق ارزیابی ومحاسبه شود و سپس از طریق سیاستهای مالی ، سرمایه‌گذاری بطور متعادل به رشته های مورد نیاز و تاحد مورد نیاز رهبری شود . فرضا اگر برای سرمایه گذاری در رشته الکترونیك سود سالانه‌ای برابر ۳۰ درصد سرمایه بدست آیدو درامربیمارستان سود حاصله مثلا ۱۰ درصد باشد ، بدون شك سرمایه‌گذار بدنبال رشته اول خواهدرفت‌بنابراین سیاست‌های مالی باید طوری تنظیم شود که درپرداشت نهائی سودهردو رشته یکسان گردد ولو اینکه از اولی مالیات بیشتر گرفته شود و به‌دومی حتی کمك مالی قابل توجهی نیز بشود.این سیاستی است که‌اجرای صحیح آن در تمام دنیا موفقیت بهمراه داشته است و ظاهرا راه دیگری برای حل مشکلاتی که به سرمایه گذاری اساسی‌بخش خصوصی دریك‌نظام سرمایه‌داری نیاز دارد، وجود ندارد. درآئین‌نامه جدیدی که‌برای تاسیس داروخانه‌و بیمارستان ازطرف وزارت بهداری تنظیم شده و متن آن درروزنامه اطلاعات درج گردید ، نکته جالبی به‌چشم میخورد و آن اینست که امر سرمایه‌گذاری درموسسات درمانی‌از امراداره این موسسات جدا شده است و بعبارت دیگر مدیریت از سرمایه تفکیك شده‌است. یعنی برای‌تاسیس یك داروخانه یا بیمارستان هریك از افراد یاگروهها که مایل‌باشند میتوانند سرمایه‌گذاری کنند اما شرط واگذاری اجازه کار به بیمارستان یا داروخانه ، موکول به وجود شرایطی است . ازجمله اینکه: رعایت نکات صحی و ایمنی دربنای موسسه شده باشد و پزشك یاداروساز کشیك درتمام‌مدتی که داروخانه یا بیمارستان‌دائر است دربیمارستان وداروخانه وجود داشته باشد و غیره. بعبارت دیگر وزارت بهداری باتنظیم‌و اجرای آئیننامه‌مورد بحث دیگر به این کاری ندارد که چه کسانی‌وباچه شرائطی درامر بیمارستان سرمایه گذاری کرده‌اند . از نظر این وزارتخانه مساله اینست که اداره بیمارستان منطبق برضوابط و اصول صحیح‌و فنی باشد درصورتی که‌درسابق میبایداداره‌کننده داروخانه یا بیمارستان‌صاحب سرمایه آن میبود . باین ترتیب برای تاسیس موسسات درمانی موانع ممنوع شده است ولی باید باصطلاح مقتضیات راهم بوجود آورد . یعنی‌درحال حاضر که‌سرمایه‌گذاری افراد غیر متخصص فقط از نقطه نظر سرمایه - گذاری درامور درمانی و بهداشتی‌مجازشده‌است، باید بااتخاذ سیاستهای مالی‌سالم و اصولی سرمایه ها به‌این رشته کشیده شود . ممکن است احتمالا در یك رشته درمانی مورد لزوم ،سرمایه‌گذاری سودآور نباشد ، دستگاه دولت میتواندا‌ختلاف مورد نظر را پرکند و این بهترازسرمایه گذاری‌مستقیم دولت است . دراین صورت کنترل‌دولت‌برنرخهای‌داروئی‌و درمانی نیز معقول و قابل‌اجرا است .

دنباله‌بحث مارا درشماره آینده مطالعه خواهید کرد.

درجلسه دیروز بورس ۲ میلیون و ۸۴۲ هزار ریال معامله شد

در جلسه دیروز بورس اوراق بهادارتهران ۱۸۰۰ سهم با مبلغ توسعه صنعتی و معدنی ایران‌از قرار هر سهم ۱۲۶۱ ریال و ۲۵۰ سهم از قرار هر سهمی ۱۲۷۷ ریال و ۵۴ سهم دیگر از همین سهام بدون کوپن سال ۴۷ ازقرار هر سهم ۱۱۸۰ ریال بمبلغ دو میلیون و ۶۵۲ هزار و ۷۷۰ ریال خرید و فروش شد .

در این جلسه۲۹سهم ازشرکت سهامی نفت پارس از قرارهرسهم ۱۳۶۰ ریال بمبلغ ۳۹ هزار و۴۴۰ ریال فروخته شد.

در جلسه مذکور ۱۴ برگ‌دستور پرداختهای اصلاحات ارضی صدره سال ۴۷ بسر رسید سالهای۴۸تا ۶۰ از قرار تومانی ۸ ریال مبلغ ۱۴۹ هزار و ۹۵ ریال معامله شد.

جمع معاملات دیروز بورس تهران بالغ بر دو میلیون و ۸۴۲ هزار و ۱۶۶ ریال میباشد .

آگهی دعوت مجمع عمومی فوق‌العاده شرکت‌سهامی‌ژامان

بدینوسیله از صاحبان سهام شرکت سهامی ژامان دعوت میشود که برای شرکت در مجمع عمومی فوق‌العاده که ساعت ۵ بعدازظهر روز یازدهم مرداد ماه ۱۳۴۸ در محل شرکت (خیابان تخت جمشید، شماره ۳۲۳) تشکیل میشود . حضور بهمرسانید.

دستور جلسه

انحلال شرکت .

شرکت سهامی ژامان

مجمع عمومی عادی شرکت سهامی الکتریکی فیروز

روز یکشنبه ۲۹ تیر ماه ۱۳۴۸ ساعت پنج بعد ازظهر در مرکز شرکت تشکیل از صاحبان شرکت تقاضا میشود در مجمع حضور بهمرسانند .

دستور جلسه

۱- استماع گزارش هیئت مدیره و بازرسان

۲- تصویب ترازنامه سال ۱۳۴۷

۳- انتخاب دو نفر بازرس.

هیئت مدیره شرکت سهامی الکتریکی‌فیروز

شرکت باران بنیان گذار آبیاری بارانی درایران

۵۹۳ خیابان آیزنهاور جنب دانشگاه صنعتی آریامهر تلفن ۹۵۰۱۰۹

تجارتخانه کنستانتین یانوسکی

باطلاع مشتریان محترم خود میرساند

که این تجارتخانه جهت تعطیلات تابستانی سالیانه خود از تاریخ ۲۹ تیر ماه ۴۸ تا ۱۲مرداد ما ۴۸ تعطیل خواهد بود

جمعه صبح تا عصر

روز خوشی را باخانواده خود در

استخر خانوادگی اخگر

بگذرانید

سرسره آبی مارپیچی - دایو وترامپ - تونل آبی تاب - پینك پنك و سایر وسائل تفریح

امیرآباد شمالی - محل دبیرستان اخگر

شماره ۱۱۶ تلفن ۴۱۰۳۶۲

ارزانتر و بهتر از همه جا

باقلاپلو و انواع غذاهای ایرانی وفرنگی

فقط در

کافه‌رستوران چاشنی

جاده پهلوی جنب پارك ساعی تلفن ۶۲۲۹۸۵

مژده بفرزندان خانواده های ییلاقی میگون

تدریس ریاضیات - فیزیك - شیمی-انگلیسی توسط شجاع شریفی

ورق شیروانی پلاسکوکار

بقفی مدرن - محکم - زیبا - روشن - برای جایگاه بنزین - پارکینگ عمومی

گاراژ - کارخانجات گلخانه - آلاچیق - پلاژ - بنگاههای عمومی و بازار

درچهار رنگ متنوع

مرکز پخش : تهران بازار فروشگاه مرکزی پلاسکوکار تلفن ۲۲۲۱۰ - ۲۲۵۱۹

مراکز فروش تهران و شهرستانها فروشگاه های پلاسکوکار

آگهی احضار

بدینوسیله باطلاع عیر نظامی مرتضی فرزند بهمن‌شهرت‌شهریان شماره شناسنامه ۱۲۳۸ ۲۷ساله ساکن تهران شغل راننده تبعه ایران کلیمی که‌فعلامجهول‌المکان میباشد میرساند که پرونده اتهامی شما دائر به اخذ رشوه تقلب و دسیسه در امور نظام وظیفه در این دادگاه مطرح میباشد در صورتیکه از تاریخ انتشار آخرین آگهی تا مدت دو ماه خود را به دادگاه تجدید نظر شماره ۲- تهران (اداره دادرسی نیروهای مسلح شاهنشاهی واقع در چهار راه‌قصر) معرفی ننمائید پرونده اتهامی شما عیابا رسیدگی و رای مقتضی صادر خواهد شد این آگهی سه نوبت متوالی در روزنامه رسمی کشور و یکی از جرائد کثیر - الانتشار محلی درج میگردد .

م‌الف ۳۹۲۴

رئیس دادگاه تجدید نظر ۲- تهران .

رئیس اطاق بازرگانی تهران گفت :

حدومرز فعالیت اطاق مشاغل باید مشخص گردد

اطاق بازرگانی تهران نظر کلی خود را نسبت به طرح اطاق مشاغل برای نخست وزیر ارسال داشت و کمیسیونی را مامور کرد که تااین نظر ر براساس مواد طرح تنظیم پس از مدون کردن تسلیم دولت نماید .

آقای محمد خسرو شاهی رئیس طاق بازرگانی تهران در این مورد بخبرنگار ما توضیح داد : فکر تاسیس اطاق مشاغل فکر بسیار خوبی است و طرح تنظیمی نیزخوب منظم شده است تنها ایراد ما بر این طرح اینست که دامنه فعالیت اطاق مشاغل بی حدو حصر ست‌و برای آن حد و مرزی تعیین نشده است . بهمین جهت ممکن است در عمل موجب مشکلاتی برای اطاق مشاغل و دیگر سازمانها و مراجع نظیر اطاق بازرگانی و اطاق صنایع فراهم سازد .

طاق مشاغل در نقاط دیگر جهان نیز وجود دارد و برای ما که‌تعدادی ز اتحادیه ها و سندیکاها در شورایعالی اصناف و عده‌ای دیگر وابسته به اطاق بازرگانی و اغلب هم فاقد هم آهنگی کافی بودند تاسیس اطاق مشاغل که شامل‌همه این اتحادیه و سندیکا ها خواهد شد امری ضروری است

در اطاق مشاغل باید وظایف کلیه اتحادیه‌و سندیکا ها روشن شود منتهی اتحادیه و سندیکا ها دارای یك خصلت نیستند بسیاری از آنها حرفه‌ای و تعدادی از انها مربوط به پیشه و کسب و تعدادی دیگر خاصیت تجاری دارند اطاق مشاغل میتواند ضمن هم اهنك کردن وظایف. این اتحادیه‌ها هریك ازانها را درمحیط خودشان رهبری نماید در جای دیگر اطاق مشاغل بعلل خصلت کارشان وابسته به اطاق بازرگانی هستند . بهمین جهت اگر هم مواردی پیدا شود که تداخل بوظیف یکدیگر باشد بعلت همین وابستگی حل میشود. این بحث بخاطر این نیست که‌ما تقاضای وابستگی اطاق مشاغل را به اطاق‌بازرگانی داشته باشیم‌بلکه بخاطر آنست که حالا که قراراست اطاق مشاغل بدون وابستگی به اطاق بازرگانی کار کند بهترااینست که در مقررات و شرح وظایف‌آن حد و مرز دقیقی تعیین گردد تا بعد برای آن مشکلات و تداخل‌بوجود نیاید .

کمیسیون اطاق بازرگانی تهران بزودی نظرات نهائی اطاق را دراین زمینه روشن میکند و بدولت‌ارسال خواهد داشت و ما امیدواریم که دولت هم با اصلاح طرح اقدام‌فوری برای تاسیس اطاق مشاغل بعمل آورد .

کودکستان و دبستان ملی والاحضرت مهناز

تلفن ۶۲۲۱۶۸

آگهی قبول دانشجو برای دوره فوق لیسانس (M.S) دردانشکده کشاورزی

دانشگاه پهلوی

دانشکده کشاورزی دانشگاه پهلوی در سال تحصیلی ۴۹-۱۳۴۸ برای دوره فوق لیسانس در رشته‌های زیر :

پاتولژی گیاهی

حشره شناسی کشاورزی (دفع آفات)

دامپروری

خاکشناسی

دانشجو میپذیرد

داوطلبان بایددارای حداقل لیسانس در کشاورزی یاعلوم وابسته بوده و بزبان انگلیسی آشنائی کافی داشته باشند.

داوطلبان بایستی ضمن درخواست ارسال پرسشنامه مخصوص از دبیرخانه دانشکده کشاورزی -پرسشنامه تکمیل شده مذکور وهمچنین فتوکپی آخرین مدرك تحصیلی وریزنمرات دانشگاهی خودرا بانضمام فتوکپی برگ معافیت یاخاتمه خدمت نظام وظیفه را طوری ارسال دارند که تاآخر وقت اداری روز سه‌شنبه ۳۱ تیر ماه ۴۸ بدبیرخانه‌دانشکده کشاورزی واصل گردد.

علاقمندان میتوانند جهت کسب اطلاعات بیشتر به‌آدرس - شیراز دانشکده کشاورزی مکاتبه نمایند. دانشگاه پهلوی

نتیجه قرعه‌کشی بلیطهای اعانه ملی

شماره‌های برنده سری ۹۶۷ چهارشنبه ۴۸/۴/۱۱

شصت ریال	۸
یکصد و بیست ریال	۶۲
یکهزار و شصت ریال	۴۰۸
ده هزار ریال	۳۶۸۲
بیست هزار ریال	۰۶۵۳۰
یکصد هزار ریال	۰۱۵۹۱۵۲
یکصد هزار ریال	۰۲۵۹۱۵۲
یکصد هزار ریال	۰۳۵۹۱۵۲
یکصد هزار ریال	۰۴۵۹۱۵۲
یکصد هزار ریال	۰۵۵۹۱۵۲
یکصد هزار ریال	۰۶۵۹۱۵۲
یکصد هزار ریال	۰۷۵۹۱۵۲
یکصد هزار ریال	۰۸۵۹۱۵۲
یکصد هزار ریال	۰۹۵۹۱۵۲
یکصد هزار ریال	۱۰۵۹۱۵۲
یکصد هزار ریال	۱۱۵۹۱۵۲
یکصد هزار ریال	۱۲۵۹۱۵۲
یکصد هزار ریال	۱۳۵۹۱۵۲
یکصد هزار ریال	۱۴۵۹۱۵۲
یکصد هزار ریال	۱۵۵۹۱۵۲
یکصد هزار ریال	۱۶۵۹۱۵۲
یکصد هزار ریال	۱۷۵۹۱۵۲
دویست هزار ریال	۰۸۵۳۵۹۸
یک میلیون ریال	۰۶۳۳۷۰۰
پانصد هزار ریال (جایزه تقریبی)	۱۶۳۳۷۰۰

شماره‌های مافبل ومابعد جایزه یك میلیون ریالی هریك برنده بیست و پنجهزار ریال

شماره‌های مافبل ومابعد جایزه پانصد هزار ریالی هریك برنده دوازده‌هزار و پانصد ریال

شماره‌های مافبل ومابعد جایزه دویست هزار ریالی هریك برنده پنجهزار ریال

شماره‌های مافبل ومابعد جایزه یکصد هزار ریالی هریك برنده دو هزار ریال

برندگان جوایز یك میلیون ریالی، پانصد هزار ریالی، دویست هزار ریالی ویکصد هزار ریالی باید حداکثر تا روز چهارشنبه آینده برای دریافت جایزه خود به بنگاه اعانه ملی مراجعه کنند. از میان این برندگان دونفر بحکم قرعه قهرمان شانس میشوند که بهرکدام یکدستگاه اتومبیل پیکان اهداء میشود.

قابل توجه دندانزشکان محترم

مسواك LACTONA امریکا (مسواك انتخابی دانشگاههای امریه) وارد شد .

نماینده انحصاری در ایران

شرکت تجارتی موناسکو : خیابان چرچیل، خیابان همایون پلاك ۶۶ تلفن ۳۱۱۶۲۱ آ-۱۱۷۹۱

آیا میخواهید تعطیلات تابستانی امسال بشما خوش بگذرد...؟

چقدر وقت دارید ...؟

کجارا بیشتر می‌پسندید ...؟

اروپا یا آمریکا ...؟

چقدر از درآمد ماهانه خود را حاضرید باین کار اختصاص دهید ...؟

IATA — ASTA — WATA

هرقدر وقت داشته باشید ....

هرجا بخواهید بروید ....

هرقدر در ماه بخواهید بپردازید ....

بهتر است قبلاً آگاه باشید که : بموجب طرحی از

ایران اکسپرس

همه کس درهمه جا و با هرمیزان درآمد میتواند از تمام دنیا دیدن کند.

نیازمندیهای شما
تلفنهای ۳۱۱۲۲۴ و ۳۱۱۲۲۰

خرید و فروش اثاثیه

خرید

فرش کیهان تلفن ۷۶۳۷۷۶
خریدانواع قالی وقالیچه
در منازل می‌باشد لطفا یادداشت فرمائید برای معاملات همه نوع فرش با تلفن ۷۶۳۷۷۶ فرش کیهان مکالمه فرمائید خیابان روزولت میدان ۲۵ شهریور

فرش‌رضوی تلفن ۷۶۴۸۰۰
خریدار انواع فرشهای کهنه
و نو صادراتی سنگین قیمت و فروشنده بهترین فرش های نو کاشان برای هر نوع معامله با تلفن ۷۶۴۸۰۰ مکالمه فرمائید روزولت میدان ۲۵ شهریور.

نمایشگاه فرش گلشن
تلفنهای ۶۲۸۳۵۵ و ۶۲۱۴۳۱
انواع فرشهای نو از تمام شهرستانها موجود می‌باشد قیمت یک کلام در ضمن فرش نو و کهنه خریداریم.

فرش پارس‌نو تلفن ۷۳۳۰۶
فرشهای کهنه و سنگین قیمت جهت صادرات باوجه نقد از منازل‌با عالیترین قیمت‌خریداریم ضمنا‌فرشهای‌کهنه بانو تعویض، نقد و اقساط فروخته میشود تلفن ۷۳۳۰۶

فرش اردیبهشت تلفن ۶۸۱۶۴
بمدیریت اسماعیل اسدی
بااطلاع تلفنی فرشهای کهنه و قدیمی شما را به بهترین قیمت خریداریم. خیابان شاه مقابل سینما ماژستیک
آ-۱۱۲۳ ۱-۳۰

فروشگاه خالقی
تلفن های ۳۰۳۰۸۰ و ۳۵۲۰۹۰ فرش کهنه و نو و یخچال، تلویزیون و لوازم منزل شما را خریداریم.

فروشگاه و نمایشگاه آسیا
یخچال - تلویزیون - اجاق گاز و فرش عادلانه خریداریم شاه چهارراه پیروز تلفن ۶۱۲۸۳۲

فرش بهشت تلفن ۷۵۷۹۳۸
فرح‌شمالی - خرید و فروش ومعامله هرنوع فرش با قیمت مناسب معامله بافرش بهشت بصرفه شماست.

فرش طوسی تلفن ۷۵۹۰۲۹
قالی و قالیچه کهنه شما را برای صادرات از سایرین بهتر میخرد

فروشگاه‌شایان تلفن ۶۱۳۳۸۱
بااطلاع تلفنی هرنوع قالی و قالیچه کهنه و نو، یخچال و تلویزیون اجاق گاز وسایر لوازم منزل نقدا خریداریم.

فروشگاه ایران فرش
تلفن ۷۷۴۹۷۴
کلیه لوازم شما بهر مبلغ‌باشد بیشتر از سایرین نقد خریداریم.

فرش تخت‌طاوس ۶۴۷۸۶۵
فرش‌های کهنه‌ونو نقداخریداریم معاوضه‌میشود اصغر ترسلی

فروشگاه نیک تلفن ۷۵۷۵۴۶
منصف‌ترین خریدار کالای‌دست دوم قالی و قالیچه نو و کهنه وغیره

فروشگاه آرمان‌تلفن ۶۹۶۴۳
بهترین خریدار تلویزیون فرش چراغ‌گاز و هرنوع یخچال‌نفتی

فروشگاه آریا ۴۹۳۹۳
بهترین خریدار یخچال نفتی‌و برقی، فرش، تلویزیون خیابان شاه

فروشگاه بختیاری ۷۵۹۳۳۹
منصف‌ترین خریدارکلیه لوازم منزل

فرش صدری تلفن ۷۶۵۲۹۴
بهار بالاتر از بیمارستان‌شهربانی
آ-۸۸۲ ۱-۳۰

فرش فروردین‌تلفن ۴۳۰۸۰
بهترین خریدارفرش‌های کهنه‌ونو

فروش

فروش لوازم خانگی
از قبیل یخچال و میز ناهار خوری و غیره در تاریخ‌جمعه ۱۳ر۴ر۴۸ ساعت۹ تا ۱۲ شاهرضا ایرانشهر شمالی جنب سفارت پاکستان کوچه یگانه پلاک ۲۲ طبقه سوم
آ-۱۱۵۴۳ ۱-۲

خانواده آلمانی
یکعدد ارگ‌ترانزیستوری ساخت آلمان را بعلت مسافرت باروپا بفروش میرساند. تلفن ۸۱۷۷۵
آ-۱۱۶۲۱ ۱-۳

بعلت مسافرت مقداری
البسه خارجی زنانه‌نو و پالتو وکت‌مینک ومایو وغیره بفروش میرسد تلفن ۸۵۲۰۰۷
آ-۱۱۷۸۵ ۱-۳

نمایشگاه‌های مبل

پیراهن مبل ۳۳۹۵۰۵
تعویض پارچه مبل ۳۳۹۵۰۵
پرده دوزی شهر راد ۳۳۹۵۰۵
پرده‌دوزی ارجمند ۳۳۷۳۷۰

شستشوی مبل و فرش

شستشوی مبل وفرش گلین
سرویس‌مهرمبتکر و پیشرو
نظافت مبل و فرش در جای‌خود با مواد آزمایش‌شده با دستگاه منحصر بفرد تلفن ۹۵۲۵۴۶

سرویس مبل شوئی‌نوین
تلفن ۳۷۴۹۰ و ۶۲۴۹۰۰
نظافت مبلمان و فرش در منزل با دستگاه های‌اتوماتیک‌مواد خارجی

دوراکلین سرویس آمریکا
خشکشوئی مبلمان، فرش، موکت‌واتومبیل‌در محل‌وابسته بکارخانجات تاول ماستر ایران
۷۵۸۳۹۵ و ۷۵۸۳۹۶

کارخانه قالی شوئی‌داوید
فردوسی ۱۳۱ تلفن ۳۱۲۵۴۲

شستشوی مبل و فرش ادیب
مبل و فرش، تشک های‌ماشین در جای خود تمیز مینماید تلفن ۹۵۲۴۵۴

شستشوی مبل و فرش ساحل
نظافت مبلمان و پلیش وسیله دستگاه برقی در جای خود تلفن ۹۵۶۵۶۵

تعمیرات

تعمیرگاه تلویزیون الکترون
تلفن ۷۶۳۶۸۳
تعمیر تلویزیون های R.C.A شاوب لورنس- تلفنکن - سیرا فیلیپس - وسایر مارکها و نصب آنتن تمام کانال باسرویس مجهز و سیار بویژه شمیرانات

آنتن تلویزیون حمید
نصب آنتن های خارجی و ایرانی با فیلتر مخصوص جهت نقاط مختلف تهران با نازلترین قیمت تلفن ۳۱۳۱۴۷

اهم الکترونیک سرویس
یگانه‌تعمیرگاه‌مجهز تلویزیونهای شاوب لورنس
فیلیپس-تلفنکن- آر - تی-آی گروندیک - و نصب کنورتور تلفن ۶۲۴۸۱۷
آ-۱۱۴۴

سرویس تلویزیون گارانتی
تعمیر تلویزیونهای RTI. RCI سیبرا و جنرال الکتریک. نصب کنورتور در تمام نقاط تهران بویژه شمیرانات تلفن ۶۲۸۳۷۱
آ-۱۱۷۷ ۱-۲۶

تلویزیون سرویس یونر
تعمیرات انواع تلویزیون های اروپائی‌و آمریکائی شاوب‌لورنس آر - سی -آی - امرسن و نونت وکلیه دستگاه های برقی با سرویس سیار تلفن ۷۶۳۲۱۸
آ-۱۲۱۴ ۱-۲۶

موسسه فنی نوریکار
نصب وتعمیرات‌و رنگ‌یخچال کولر - اجاق گاز - آبگرمکن ماشین لباسشوئی- تلفن ۴۰۶۶۴

تعمیرگاه بزرگ راک
سرویس کامل انواع تلویزیونهای منازل، اتومبیل، رادیوگرام، ضبط‌وپخش صوت تلفن ۳۵۳۰۳۰
آ-۱۱۳۰ ۱-۱۵

شرکت تلویزیون سرویس
آر - سی - ۲ R.C.A
تعمیر انواع تلویزیون ۳۱۳۲۷۸ و ۳۱۳۲۶۲

آنتن تمام کانال خارجی
موجود نصب مجانی تلفن ۷۵۴۵۰

تعمیرانواع تلویزیون‌و یخچال
در منازل با تضمین تلفن ۷۶۱۴۹۵

تعمیرگاه یخچال‌وازگن ۶۷۰۷۹۳
آ-۱۱۰۱ ۱-۲۶

تعمیرگاه یخچال فریجیدر
تحت نظر متخصص ۳۰ سال تجربه در امور یخچال - لوازم یدکی موجود است تلفن ۷۲۳۳۶

نصب کولر

موسسه مونت‌کارلو
نصب کولر و کانال کشی ساختمان ۷۹۶۱۰۳

مورد توجه سازندگان وسازمان های نصب و سرویس
کولر آبی
کلیه قطعات ساخت امریکاموجود در تهران شرکت لمک امیرکبیر پلاک ۱۲۲ تلفن ۳۳۵۱۴۲
آ-۱۰۱۰ ۱-۵

Toshiba توشیبا سازنده بیش از ۶۰۰۰ نوع لوازم الکتریکی و الکترونیکی است

استخدام

کارگر پیستوله کار رنگ
استخدام میشود کارخانجات تولیدی فیلور-خیابان فرح‌آباد کاشی ۷۴۱
آ-۲۶۶۴۸ ۱-۴

پرستار بچه‌و مستخدمه
یکنفر پرستار با سواد جهت نگهداری بچه سه ساله و یکنفر مستخدمه با حقوق مکفی استخدام میشوند. داوطلبانی که سن آنان در حدود ۳۵ سال است میتوانند بتلفن ۶۲۴۹۷۳ مراجعه نمایند.
آ-۱۱۷۰۷ ۱-۲

استخدام انباردار
شرکت سهامی‌تهران فارمابرای تهران و شهرستان‌ها و همچنین بطور سیار انبارداربا شرایط زیر استخدام می‌کند
دارا بودن تضمین ملکی کافی
دارا بودن سوابق کافی در انبارداری
امکان سکونت در شهرستانها برای کسانی که برای شهرستان استخوام می‌شوند. امکان‌مسافرت های متوالی به شهرستانها برای کسانی که بطور سیار استخدام میشوند.
دارا بودن برگ معافیت از خدمت وظیفه یابرگ‌پایان خدمت حداقل معلومات دیپلم
واجدین شرایط‌صبحها‌ازساعت ۱۰ الی ۱۱ به کارگزینی شرکت سهامی تهران فارما، خیابان تخت‌جمشید غربی، چهار راه سهیل شماره ۱۲۸ مراجعه‌نمایند.
آ-۲۶۸۶۲ ۱-۲

هتل‌لوکس تهران‌انترناسیونال
بچند نفر پیشخدمت و کمک پیشخدمت مرد و اطاقدار زن و سرپرست طبقات‌که بزبان‌انگلیسی آشنائی داشته باشند احتیاج دارد داوطلبان میتوانند همه روزه با مدیر سویسی هتل ملاقات نمایند. نشانی: جاده‌قدیم شمیران .جنب بیسیم تلفن ۷۷۳۰۸۱
آ-۲۷۲۰۴

تلفنچی استخدام میشود
بیکنفر دوشیزه. یا بانوتلفنچی که به ماشین نویسی فارسی‌تسلط کامل داشته باشد برای تمام وقت مورد نیاز است با تلفن های ۷۹۱۶۵۲ و ۷۹۱۶۲۸ تماس‌بگیرند
آ-۱۱۸۰۷

بیک پرستار تحصیل کرده و باتجربه جهت نگهداری بچه دو ساله نیازمند است واجدین‌شرایط با تلفن ۶۰۸۱۶ تومان بگیرند.
آ-۲۷۳۵۰

بدو نفر جوان تا سن ۲۰
سال که گواهی‌موتور داشته باشند نیازمندیم خیابان ساسان شماره ۱۰ طبقه دوم
آ-۲۷۳۴۰

یک شرکت بزرگ تولیدی
در تهران برای تکمیل کادر اداره فروش‌خودداحتیاج به‌خدمت تمام وقت دونفر بامشخصات زیر دارد:
۱ - حداقل سن ۲۰ وحداکثر ۲۸ سال
۲-دارا بودن‌حد اقل‌گواهی‌نامه ششم‌متوسطه ریاضی یاطبیعی
۳- نداشتن موانع قانونی برای استخدام
۴ - دانستن ماشین نویسی فارسی
کسانی که‌دوره تخصصی آمار یا فروش یا یکی از رشته های مشابه را دیده باشند ارجحیت دارند.
واجدین شرایط فوق‌مشخصات کامل خود را با ذکر نشانی به صندوق‌پستی ۳۱۹۹ ارسال دارند
آ-۱۱۸۸۵ ۱-۳

کارخانجات لیلاندموتورایران
احتیاج به مهندس میکانیک آشنا بزبان انگلیسی باسابقه ۵ سال کار برای قسمتهای زیر دارد
۱- قطعه سازی
۲ - پرس
۳- جوشکاری
۴- خط مونتاژ
واجدین شرایط میتوانند همه روزه به کارگزینی شرکت در کیلومتر ۱۴ جاده کرج مراجعه نمایند.
آ-۱۱۸۹۱ ۱-۵

استخدام پانچیست
چند دوشیزه یا خانم جوان که سابقه کار روی ماشین های پانچ فارسی و لاتین I.B.M داشته باشند استخدام‌میشوند. علاقمندان درخواست خود را باذکر سوابق و اطلاعات لازم بصندوق پستی شماره ۱۰۸۶ ارسال دارند.
آ-۲۷۲۴۰ ۱-۲

شرکت اخترلیفت‌برای تکمیل
کادر کارگران نصب‌آسانسور بچند نفر کارگر فنی آسانسور احتیاج دارد.
آدرس - خیابان تخت جمشید شماره ۳۳۱ مابین کارواش وبانک ایران و خاور میانه‌تلفن ۴۷۶۳۵ ۶۲۶۶۱۹
آ-۱۱۷۹۷ ۱-۵

ده نفر دوشیزه یا بانو
دیپلمه پس از یکدوره ۴۵روزه منشی‌گری مشغول‌بکار خواهدشد تلفن ۳۳۵۰۴۰
آ-۱۲۱۸ ۱-۵

دوشیزه دفتردار استخدام میشود
از ۳تا ۸ تلفن ۳۰۱۳۱۷
آ-۱۱۳۹۵ ۱-۴

استخدام ویزیتور
شرکت سهامی تهران فارما به منظور تبلیغ‌فرآورده‌های آرایشی وبهداشتی خود در شهرستانها احتیاج به چند نفر ویزیتور با شرایط زیر دارد:
۱ - دارا بودن گواهینامه دیپلم متوسطه
۲- دارا بودن برگ خاتمه خدمت یا معافیت دائم از خدمت
۳ امکان سکونت درشهرستان
۴- داشتن تضمین کافی
واجدین شرایط‌صبحها ازساعت ۱۰ الی ۱۱ به کارگزینی شرکت سهامی تهران‌فارماواقع درخیابان تخت جمشید غربی، چهار راه سهیل شماره ۱۲۸ مراجعه نمایند.
آ-۲۶۸۶۲ ۱-۲

به‌چند نفر کارگر جوشکار
فلزکار و برق کار که برگ معافی نظام وظیفه و گواهی‌نامه ششم ابتدائی‌داشته باشندنیازمندیم نشانی: کارخانجات صنعتی مهندس موسی‌بهار جاده مخصوص کرج، کیلومتر ۲۲ تلفن ۶۹۹۹۴
آ-۲۷۰۲۶ ۱-۳

شرکت سهامی خوراک
به دو نفر دوشیزه یا بانو با معلومات حدود دیپلم بطورموقت با حقوق مکفی احتیاج دارد. دانشجویان دانشکده های پزشکی وداروسازی حق تقدم دارند.
داوطلبان میتوانند صبح روز شنبه و یکشنبه ۱۴ و ۱۵ تیرماه به شرکت سهامی خوراک خیابان فردوسی شمالی شماره ۴۶مراجعه نمایند.
آ-۲۷۴۱۲

یک شرکت صنعتی
جهت فروش کنسانتره دام و طیور فروشنده‌ای که‌حائز شرایط زیر باشد استخدام مینماید.
۱- داشتن اطلاعات فنی در رشته پرورش و تغذیه طیور.
۲- داشتن گواهینامه رانندگی
۳- داشتن‌ورقه‌معافیت یاپایان خدمت
حائزین شرایط با تلفنهای ۲۰۵۳۳ و ۲۲۷۰۴

بخش خدمات‌فنی
یکی از شرکتهای صنعتی جهت بازدید مزارع و راهنمائی‌مصرف کنندگان کنسانتره دام و طیور یکنفر با شرایط زیر استخدام مینماید:
۱- داشتن‌اطلاعات فنی‌دررشته پرورش و تغذیه طیور وبیماریها
۲- داشتن‌گواهینامه رانندگی
۳- داشتن ورقه خاتمه خدمت یامعافی
حائزین شرائط با تلفنهای ۲۰۵۳۳ - ۲۲۷۰۴ تماس بگیرند.
آ-۱۲۰۹ ۱-۲

کارخانجات اتومبیل سازی جیپ، آریا وشاهین استخدام میکند
۱ - مهندس مکانیک آشنا به زبان انگلیسی
۲- منشی ماشین نویس مرد (فارسی و لاتین)
۳- انباردار فنی آشنا بزبان انگلیسی و لوازم یدکی اتومبیل
۴- صافکار (گلگیر ساز) درجه ۱
۵- نقاش - تشک‌دوز -سیم کش - شیشه‌بر
۶- راننده پایه یکم
۷ نامه‌رسان باتحصیلات سیکل اول(در صورتیکه‌وسیله موتوری داشته باشد ارجحیت دارد)
واجدین شرایط می‌توانند با در دست داشتن‌مدارک تحصیلی‌وبرگ معافیت دائم‌یا ورقه خاتمه‌خدمت از نظام وظیفه‌همه روزه باستثنای روزهای تعطیل از ساعت ۸ الی ۴ بعد از ظهر بکارگزینی کارخانجات‌جیپ، آریا وشاهین واقع در کیلومتر ۱۴ جاده کرج مراجعه نمایند.
آ-۲۷۲۹۸ ۱-۳

آگهی استخدام
یک واحدبزرگ‌صنعتی بافرادی با مشخصات زیر نیازمند است:
۱ -انباردار درجه یک که اطلاعات کافی درزمینه کاردکس و ماشین‌آلات و ابزار داشته باشد.
۲ - صندوقدار مجرب
۳- حسابدار صنعتی فارغ - التحصیل سازمان در مدیریت صنعتی
شرایط استخدام
۱- معرفی‌ضامن‌معتبر درموزد انباردار و صندوقدار
۲- داشتن سابقه کار تجربی در رشته مربوطه لااقل پنجسال
۳- داشتن مدرک خدمت زیر پرچم و یا معافیت دائم
۴- سن بین ۳۰ الی ۴۰ سال
۵- پایه تحصیلات دیپلم ویا در حدود دیپلم
۶- کسانیکه تحصیلات عالی داشته و بزبان انگلیسی آشنائی داشته باشند حق تقدم دارند.
واجدین شرایط‌میتوانند باصندوق پستی ۱۹۲۶ مکاتبه فرمایند.
آ-۱۱۸۳۹ ۱-۲

شرکت سهامی داطا
برای تکمیل کادر پرسنلی خود بافراد زیر نیازمند است:
۱- ماشین‌نویس فارسی وسکرتر زن یك نفر بطور تمام وقت.
۲- نقشه‌کش دیپلمه وارد به صنایع فلزی یك نفر تمام وقت
۳- کارمند دیپلمه دارای گواهینامه‌رانندگی یکنفر تمام‌وقت
۴- کمك حسابدار دیپلمه یك‌نفر تمام وقت متقاضیان بخیابان‌پهلوی‌روبروی بیمارستان شماره یك ارتش پلاك ۱ر۱ طبقه دوم بین ساعت ۴الی ۶ بعد از ظهر شرکت داطامراجعه فرمائید.

بانک صادرات ایران آقایانی راکه دارای‌دیپلم در رشته‌ریاضی طبیعی - ادبی - بازرگانی باشند برای کارمندی استخدام میکند. داوطلبان باید خدمت نظام- وظیفه را انجام داده ویا دارای معافیت دائم غیر پزشکی باشند. سن داوطلبان نیز نباید از ۳۰ سال تجاوز نماید.
برای کسب اطلاع از سایر شرایط استخدام‌باداره کارگزینی این بانک واقع در خیابان شاه مراجعه فرمایند.
آ-۲۷۳۲۰ ۱-۵

یکنفر دکترداروساز یا مجاز
یامجاز برای‌قبول مسئولیت صبح های داروخانه مورد نیاز است ۴ بعد از ظهربه بعد تلفن ۷۹۲۷۸۵
آ-۲۶۷۵۲ ۱-۳

دوشیزه یا بانوی تلفنچی
ویک نفر مستخدم مرد استخدام میشود. تلفن ۴۰۶۰۲
آ-۱۲۰۱ ۱-۲

چند نفر کارگر زن
مورد احتیاج است همه روزه ازساعت ۱۱الی۱۲ صبح به‌کمپانی آی بی اس خیابان پهلوی جنب سینما امپایرشخصا مراجعه نمایند
آ-۱۱۹۷ ۱-۳

بدونفر بانوی
خدمتکار نیازمندیم تلفن ۶۲۷۲۴۲
آ-۱۲۰۴ ۱-۲

مهندس‌ناظر
به یکنفر مهندس ناظر مقیم برای منطقه خوزستان نیازمندیم لطفا به تلفن ۶۲۰۰۶۸ مراجعه فرمائید.
آ-۱۱۷۲۵ ۱-۲

سازمان‌امدادی اتومبیل ایران
یکنفر تحصیلدار باوسیله شخصی‌یکنفر میکانیک‌مجرب با گواهینامه رانندگی چند نفر ویزیتور با سابقه با حقوق و پورسانتاژ مکفی نیازمندیم لطفا بخیابان قدیم شمیران نرسیده به سینما پاسیفیک شماره ۶۳۷ طبقه دوم آپارتمان‌شماره ۵ مراجعه فرمایند.
آ-۱۲۰۳ ۱-۲

پرستار بچه
تمام وقت استخدام میشود با تلفن ۸۸۱۸۸۲ تماس بگیرید
آ-۲۶۸۷۰ ۱-۲

گمشده

تعداد ۷ قطعه چك
بشرح زیر چك ملی تجریش شماره ۷۷۵۷۹۹ بتاریخ ۲۱ر۴ر۴۸ و چك ملی شعبه داریوش بشماره ۹۴۱۴۳۶ - ۲۰ر۴ر۴۸ و چك بازرگانی - سلطانی ۱۰۰۰۸۹ ـ ۱۵ر۴ر۴۸ ملی بازار ۷۹۰۳۹۷ ـ ۱۵ر۴ر۴۸ چك تهران مرکز ۸۵۳۶۷۷ - ۳۱ر۴ر۴۸ صادرات بازار ۵۵۹۲۵۰ - ۱۵ر۴ر۴۸ صادرات بازار ۵۵۹۲۴۴ - ۳۰ر۳ر۴۸ مفقود گردیده و از درجه اعتبار ساقط ببانك های مربوطه اطلاع داده شده‌است.
حسن نورانی

ورقه لیسانس موقت اینجانب احمد باغوردانی مفقود گردیده ازیابنده تقاضا میشود به تلفن ۶۷۹۰۹ اطلاع فرمایند.
آ-۱۱۶۹۹ ۱-۳

یك برگ چك بانك صادرات بمبلغ چهل هزار ریال در وجه خلیل محسنی و چك شماره ۴۶۵۸۴۲ - ۲۶ر۳ر۴۸ در وجه حامل مفقود گردیده بدین وسیله آگهی میشود که چك های فوق از درجه اعتبار ساقط است
خلیل محسنی

تعداد پنج برك سفته یکصد هزار ریالی به تاریخهای هفدهم و هیجدهم و نوزدهم و بیست و ششم و بیست و هفتم آبان. ماه یکهزار و سیصد و چهل و هشت متعهد علی پرندیان بحواله کرد حاجی جعفر قره‌گزلو که وجه آن‌هادرتاریخ ۳۰ر۱ر۱۳۴۸اسکنت و طی چك شماره ۸۰۸۵۹۸ بانك ملی ایران شعبه بازار پرداخت گردیده وسفته‌های فوق از آقای حاجی جعفرقره‌گزلو اخذگردیده چون سفته های نامبرده مفقود گردیده اینك باطلاع عموم می-رساند که سفته های مزبور در دردست هرکسی‌پیدا شوداز درجه اعتبار ساقط و تعقیب خواهدشد.
علی پرندیان

مژدگانی
چمدان و کیف دستی یکنفر ژاپنی روز پنجشنبه ۵ تیر ماه ۴۸ درگاراژ تی‌بی‌تی خیابان فیشر- آباد گم شده است که حاوی دوربین عکاسی فیلم و غیره‌می-باشد که‌مهمترین آنها پاسپورت- گواهینامه رانندگی بین‌المللی - دفتر یادداشتی بزرگ - تقویم یادداشتی بزرگ وکوچك که‌تماما شامل نوشته های تجارتی می-باشد از یابنده تقاضا دارد با صندوق پستی ۲۱۲۸ و یا تلفن ۳۱۳۲۹۴ تماس گرفته و مژدگانی دریافت دارد.

انگلیسی نژاد
مرکز آموزش
فرانسه - انگلیسی
ماشین نویسی و شورت هند
با وسیله رفت و آمد
برای ترم جدید ثبت‌نام مینماید
کنکراتی جدیدی تادوره عالی ۴۹۹ تومان
با اسلوب بین‌المللی توسط استادان خارجی
پهلوی مقابل کاخ مرمر تلفن ۴۷۱۴۱-۴۰۸۶

اطلاعیه قابل توجه
داوطلبان استخدام وفرهنگیان
میتوانید سکرتری - ماشین نویسی ویاحسابداری‌عالی را باسهلترین شرایط طبق متد جدید در اولین کانون دارنده امتیاز بازرگانی تحت نظر مولفین کتاب بیاموزند ودر موسسات دولتی - شرکت ملی‌نفت ایران - موسسات ملی، و غیره با راهنمائی ما استخدام شوند.
کانون بهروزنو - مخبر الدوله اول شاه‌آباد ساختمان ده طبقه شماره ۲۳۳ تلفن ۳۳۵۹۹۳
آ-۱۱۱۶ ۱-۵

گاز مورد نیاز شما

پخش گاز شرکت بوتان
از ساعت ۷ و نیم صبح‌تا۸ بعدازظهر با تلفن های‌شماره: ۹۵۳۰۵۱ تا ۹۵۳۰۵۵ و ۳۳۸۲۲۱ و ۳۳۸۲۲۲ و ۳۳۲۹۲۴ آماده قبول سفارشات مشتریان محترم خود در تهران میباشد.

ایران گاز
همه روزه از ساعت ۷ صبح الی۱۱شب تلفن پخش گازوسرویس
۶۱۱۳۰۱
۷ شماره

گیتی گاز در خدمت شما
بتلفن های ۲۲۹۹۱ - ۷۹۴۵۰۸ ۷۹۳۲۱۱ مراجعه‌شوداز شهرستانها نماینده فعال‌می‌پذیرد.

اسماگاز
از ۷ و نیم صبح تا ۷ و نیم شب تلفن پخش گاز و سرویس: ۴۴۸۰۲ - ۴۶۷۶۶ - ۶۹۷۴۵

سرویس پخش گاز جنرال
تلفنهای: ۹۵۸۲۵۲-۹۵۷۶۹۳ ۹۵۹۱۶۴-۹۵۷۷۹۴
پخش گاز در تمام ایام هفته

سازمانهای فنی و فرهنگی

سازمان‌مشاورین امورفرهنگی
آماده است نیازمندیهای موسسات فرهنگی وخانواده‌ها را از لحاظ دبیر و آموزگار تامین نماید. برای کسب اطلاع بیشتر به‌نشانی لاله‌زارنو چهار راه مهناساختمان شماره ۱ البرز طبقه اول تلفن ۳۳۱۸۶۹ مراجعه شود.
آ-۹۷۴ ۱-۱۰

تعلیم رانندگی
هنرستان فنی پرستو
مرکز آموزش‌صحیح رانندگی، مکانیکی ،ترافیک‌مجهز به‌بهترین ومدرنترین وسیله آموزش تهران خیابان شاهپور چهار راه گمرك تلفن: ۲۳۹۱۶

تدریس خصوصی

انگلیسی یا فرانسه
توسط خارجی تلفن ۴۷۱۴۱
آ-۱۰۲۷ آ-۲۶

فیزیك، مکانیك، شیمی، ریاضیات‌ششم(طبیعی و ریاضی) ریاضیات عالی توسط دانشجوی فنی ۹۵۳۸۸۷
آ-۲۴۱۵۶ ۱-۵

زبان وریاضیات متوسطه
توسط لیسانسیه ریاضی ۳۵۲۷۰۷
آ-۱۱۱۴۱ ۱-۸

معلم انگلیسی درمنزل شما
لطفا از ۶۴۱۳۳ سئوال فرمائید
آ-۱۱۳۲۷ ۱-۶

تدریس زبان انگلیسی
ومکالمات روزمره امریکائی‌در منزل شما تلفن ۵۱۰۷۰
آ-۱۱۵۴۱ ۱-۳

ریاضیات. فیزیك. شیمی.
با تضمین قبولی‌تلفن ۶۵۴۴۷
آ-۱۱۶۴۷ ۱-۳

تدریس انگلیسی درسه‌ماه
توسط معلم خارجی - یك گروه ۵ نفری - صدتومان ماهانه‌چهار راه‌یوسف آباد - کوچه اظهری شماره ۱ طبقه سوم - نام‌نویسی صبحها ۹ تا ۱۲ - بعد از ظهرها ۴ تا ۸
آ-۱۰۶۳ ۱-۱۵

گروه معلمین خصوصی ۷۵۹۸۲۵
آ-۱۱۵۷۳

زبان وادبیات عربی
ادبیات فارسی
تلفن ۶۳۰۰۶۰ توسط فقیرزاده ع - بیدار
آ-۱۱۷۹۹ ۱-۲

شریک

شریك وارد بامور کافه قنادی
نیازمندیم ساعت ۴ بعد ازظهر ببعد تلفن ۶۳۰۳۸۸
آ-۱۱۱ ۱-۳

معاملات املاک و مستغلات

فروش
تلفن ۴۰۰۰۰ و ۶۰۰۰۰
ویلا. مستغلات‌مدرن ومهندسی شمالشهر وشمیرانات عرضه‌میکند
آ-۱۲۱۰ ۱-۲۰

خرید وفروش اراضی‌نارمك
تهران پارس - پول شرطی بازرگانی امینی تلفن ۷۹۰۰۹۰

پهلوی‌دره قشلاق داودیه
قیطریه ولنجك عابدی ۸۵۰۰۹۵

زمینهای زعفرانیه دره قشلاق مکالیر وسعادت‌آباد، عباس آباد، فرح‌زاد
را خریداریم بازرگانی جلالی خیابان پهلوی‌تلفن های ۶۲۶۴۱۱ و ۶۲۴۱۹۳

یکباب مغازه
واقع در خیابان شاه‌آباد با برق و آب مجهز آماده کار بفروش میرسد. طالبین بتلفن ۹۵۹۷۱۵ مراجعه فرمایند.
آ-۱۰۹۳ ۱-۱۰

آژانس شهرزاد ۸۸۱۷۰۹
مرکز خرید و فروش اراضی فرمانیه
آ-۱۰۹۴ ۱-۲۰

یکباب تعمیر گاه اتومبیل
با آب وبرق، تلفن و پنج‌باب مغازه تخلیه بفروش میرسد تلفن ۶۰۲۶۹
آ-۱۱۷۵ ۱-۷

مغازه لبنیات فروشی
با موقعیت بسیار خوب واقع در خیابان تاج جاده شهرآرا به علت مسافرت بفروش میرسدتلفن ۶۰۸۲۵
آ-۲۶۶۸۲ ۱-۳

منزل چهار طبقه نوساز
ولوکس و مدرن. مهندسی‌ساز واقع در بهترین نقطه عباس‌آباد با اجاره مکفی بعلت مسافرت به فروش میرسد تلفن ۷۲۸۸۵ و ۶۶۳۳۸
آ-۱۰۱۹ ۱-۵

در فرح‌آباد ژاله میدان چهارصد دستگاه پلاک ۳۲
خانه‌ای نوساز ۲ طبقه با ۴ اطاق و یك سالن بمساحت ۲۰۰ متر مربع بدون واسطه ۸۰ هزار تومان بفروش میرسد.
آ-۱۱۷۵۳ ۱-۲

یکدستگاه ویلای مشجر
واقع در خیابان پهلوی - محمودیه کوچه فرهاد بمساحت یکهزار متر دارای ۷ اطاق و۲ زیر زمین با آب لوله‌کشی، برق سه‌فاز، تلفن و چاه آب، استخر بفروش میرسد یا اجاره داده میشود خواستاران‌بتلفن ۶۲۶۵۷۲ مراجعه فرمایند.
آ-۱۱۹۱ ۱-۳

مستغلات نوساز شمال شاهرضا ۵۲۰۰ تومان اجاره ماهیانه ۳۱۰ هزار تومان ۳۱۰۱۶۸ - ۳۱۰۱۶۹

بورس املاك ساحلی
چالوس. حاج یوسف پروین- نژاد. مقابل بانکملی چالوس تلفن ۲۵۱ منزل ۳۶۲
آ-۲۶۶۷۲ ۱-۵

یك قطعه زمین
دارای ۲ درب از لقمان ادهم و شیبانی محصور بمساحت ۲۵۰۰ متر مربع قابل تقسیم به سه‌قطعه زمین آب و برق قابل استفاده برای باشگاه کلوپ ورزشی در دروس خیابان لقمان ادهم پلاك ۱۰۵ بفروش میرسد داوطلبان از ساعت چهار بعد از ظهر به بعد بمحل زمین مراجعه نمایند.
آ-۱۱۵۶۳ ۱-۲

اوکازیون
کارگاهی بمساحت پانصد متر واقع در مهرآباد جنوبی بابرق پنجاه آمپر صنعتی و یك سالن سرپوشیده بمساحت ۲۵۰ متر بانضمام دو اطاق جهت اتوشوئی و تعمیرگاه بعلت مسافرت فوری بفروش میرسد خریداران بتلفن ۵۸۰۱۰۴ مراجعه فرمایند.
آ-۱۱۸۰۵

۱۰۴۰ متر زمین مستغلاتی
در عباس‌آباد خارج از منطقه نوسازی برخیابان‌بفروش میرسد تلفن ۳۰۵۲۱۳
آ-۱۱۶۹۳

یکباب خانه‌شمالی سه طبقه
۶ اطاق با آب و برق و تلفن وکولر ماشین‌رو واقع درخیابان فرهنك کوچه سهام‌الملك بقیمت ۸۰ هزار تومان بفروش میرسد تلفن ۵۳۳۲۲
آ-۱۱۶۸۳

زمینی بمساحت ۱۰۰۰ متر
۲۵×۴۰ جاده پهلوی نرسیده‌به سه راه ونك قطعه دوم جنوبی‌و منزلی درمنیریه بمساحت ۲۲۲متر شمالی دو طبقه باتلفن ،آب،برق و کولر و تمام وسایل و خانه‌ای در خیابان کمالی کوچه‌ورزشگاه بمساحت ۱۳۸ متر دو طبقه شمالی بدون واسطه بفروش میرسندتلفن ۶۴۴۰۳
آ-۱۲۱۳ ۱-۳

خانه فروشی در دربند
یك باب خانه با آب و برق و تلفن بفروش میرسد دفتر داد و سند ۷۵۷۰۲۱

ویلا در نیاوران
یکدستگاه ویلا مدرن و مجهز در نیاوران بفروش میرسد دفتر داد و ستد ۷۵۷۰۳۱
آ-۱۲۱۱

بعلت مسافرت فوری
خانه سه طبقه با تلفن جنب میدان ۲۴ اسفند بفروش میرسد بتلفن ۴۴۴۵۲ بازرگانی لامع مراجعه فرمایند.
آ-۱۱۸۷۷ ۱-۳

خانه‌های ویلائی - مستغلاتی
در داودیه چالهرز ۷۷۰۶۹۹
آ-۱۲۰۷ ۱-۱۳

واگذاری شود

مطبی باسابقه طولانی
ودرآمد کافی در بهترین نقطه شهر بعلت‌مسافرت واگذار میشود تلفن ۷۲۸۸۵
آ-۱۱۵۹۱ ۱-۵

چهار باب مغازه واقع
در خیابان شمیران روبروی بی‌سیم بمساحت ۵۰۰ متربا‌نضمام یکدستگاه آپارتمان چهار اطاقه مجهز به شوفاژ - کولر - آب وبرق یك‌جا یا جداگانه واگذار میشود. لطفا‌شبها باتلفن ۷۷۳۶۸۵ تماس بگیرید.
آ-۱۲۱۷ ۱-۷

اجاره داده می شود

ویلا و مستغلات مدرن
مهندسی شمال شهر وشمیرانات برای اجاره‌و فروش تلفن ۶۰۰۰۰
آ-۱۰۹۷ ۱-۱

روزولت کوچه ناهید شمال پمپ بنزین ۳۶ - ۷ اطاق ۸۰۰ تومان
آ-۱۱۸۶۵

اجاره میشود

بخارجیان مستغلات مدرن
شمارا در شهر و شمیرانات‌اجاره میدهیم تلفنهای ۶۱۲۹۶۴ و۴۹۷۱۳

موسسه امور خارجیان
منازل شما را بخارجیان اجاره میدهد تخت جمشید شرقی ۵۰۳ - ۷۱۷۸۲

محلی که دارای برق
۱۵ آمپر و سه فاز باشد در غرب و شمال غرب بدون سرقفلی‌اجاره میشود تلفن ۹۵۴۹۴۴
آ-۱۱۹۹ ۱-۳

ویلا و آپارتمان برای اجاره بخارجیان نیازمندیم ۷۵۶۵۱۸
آ-۱۲۱۵ ۱-۳

خریداری میشود

اراضی کرج‌ان خریداریم
تلفن ۴۳۹۹۸ و ۴۵۶۲۵

دفتر براتی شمیران
خیابان‌پهلوی‌باغ‌فردوس ۸۵۲۵۷۵
آ-۱۰۴۱ ۱-۳۰

کوهك- یوسف‌آباد- گیشا
باغ‌فیض دفتر امین ۴۲۳۲۷
آ-۱۰۷۶ ۱-۲۶

دفتر پارس هرنوع خانه
ومستغل وزمین درعباس‌آباد و شمیرانات برای شما خریداری و معاوضه مینماید تلفن ۷۶۱۵۵۸

فروش اتومبیل

فولکس واگن و فیات ۱۹۶۹ را از شرکت
سهامی عباد خیابان امیرکبیر خیابان ملت تلفن های ۳۰۴۱۸۱ و ۳۰۴۴۷۲ خریداری فرمائید
آ-۱۰۳۵ ۱-۳۰

اولین بازار اتومبیل در ایران
خرید و فروش و معاوضه اتومبیل به قیمت روز و عادلانه انجام میشود سرچشمه توقفگاه کاروان ۳۰۱۳۲۷

فروشگاه توکل‌جیپ ولندرور
میدان باغشاه سپه تلفن ۴۷۰۷۵

اتومبیل شورلت ۶۷ (مالی‌بو)
بارنك سفید و رادیو وفرمان هیدرولیك مراجعه از ۲ تا ۴ بعد از ظهر تلفن ۶۵۴۸۶
آ-۱۱۳۴۹ ۱-۶

پونتیاك پاریزن
مدل ۱۹۶۵ باگرام فقط ۴۰ هزار کیلومتر کار کرده بفروش میرسد تلفن ۸۶۷۶۵
آ-۱۱۸۷ ۱-۳

شورلت ایمپالا ۱۹۶۵ بدون واسطه بفروش میرسد.
عصرها - تلفن ۶۱۱۳۷۵
آ-۲۶۸۵۸ ۱-۳

برای اتومبیل‌شما
نمایشگاه رحمتیان
اولین تهیه کننده چادرمخصوص روی اتومبیل وروکش تشك و فرش آماده برای انواع‌اتومبیل فردوسی مقابل صندوق پس‌انداز ساختمان‌آفتاب شرق شماره ۸تلفن ۳۰۰۲۵۰ ۵۰۵۸۰

کرایه

اتولوکس
اتومبیلهای تشریفاتی باراننده برای داخل وخارج تهران میدان فردوسی تلفن ۴۴۶۰۵ و ۶۱۱۲۷۰

کاج بار
بارکش شهر و حومه
بیمه اثاثیه منزل
تلفن
۴۱۱۱۱
۶۱۱۱۱۱

وکلای دادگستری

دارالوکاله آقای
ریاض‌اله تبیانی
چهار راه عزیزخان نبش شمالی جامی تلفن ۶۶۴۹۶ وقت ملاقات ۵ تا ۸ بعد از ظهر
آ-۱۰۶۷ ۱-۲۶

راهنمای پزشکی اطلاعات

متخصص جراحی گوش و حلق وبینی
دکتر خلیل آریا (دیپلمه پاریس) دکتر دولتشاهی جراحی کریهای گوش و پلاستیك صورت. مرکز امتحانات ادیومتری و الکترونیستا گموگرافی (سنجش شنوائی و تشخیص و تعیین‌علل سرگیجه‌ها) پهلوی جنب سینما مهتاب اول کوچه وزیری تلفن ۴۴۴۲۵

متخصص قلب
دکتر حسین علوی‌عضو انجمن پزشکان‌قلب آمریکا رشته‌های عالی داخل (قلب‌وریه) از دانشگاه سنت‌لوئیز آمریکا میدان فردوسی ۳۱۴۸۴۸ منزل ۶۰۴۰۰ پذیرائی ۳تا ۷ بعدازظهر

جراحی مغز واعصاب
دکتر عبدالصالح صالحی سردرد های مزمن، کمردرد و پادرد های حاد و مزمن. ضعف‌اعصاب با تعیین وقت قبلی تلفن ۷۶۰۸۶۱ پلی‌کلینیك فرح

متخصص بیماریهای رماتیسمی
دکتر ناصر برجیس صبح و عصر خیابان سپه چهار راه پهلوی

.فشارخون‌و بیماریهای‌مزمن درمان‌فلج. چپی‌چشم‌ورماتیسم
با روش هموپاتیك بیسابقه در ایران دکتر حسن بهره‌مند از دانشگاه هند با ۴۱ سال سابقه - سعدی شمالی بیمه تلفن ۳۰۱۶۱۷ و ۸۶۳۲۸

متخصص بیماریهای ریوی وسل
دکتر هوشنك طبیب‌زاده خیابان پهلوی نزدیك سینما مهتاب ۴۰۵۰۲

متخصص فیزیوتراپی
دکتر قیصر درمان فلجها - درمان عصبی و عضلانی و روماتیسم وسیاتیك تخت جمشید چهار راه بهار کوچه آفتاب تلفن ۷۶۵۶۱۴

متخصص بیماریهای چشم
دکترصدوقیان عضوآکادمی‌بین‌المللی جراحان چهارراه پهلوی ۶۶۸۹۰
دکتر هوشنك برجیس جراح و متخصص چشم ازامریکا دارای تخصص در عینك نامرئی خیا بان بزرگمهر شماره ۶ تلفن ۶۹۰۱۲ پذیرائی صبح و عصر
دکتر علی نبوی جراح و متخصص بیماریهای چشم خیابان پهلوی پائین چهار راه‌شاه‌کوچه ملك ۲ تا ۵ بعد ازظهر

متخصص جراحی عمومی
دکتر سیداحسان الله نیری
جراح عمومی -جراح بیماریهای زنان ونازائی
اوقات پذیرائی ۳تا۸ بعدازظهر تلفن ۴۱۱۶۷

متخصص بیماریهای جهاز هاضمه
بیماریهای معده، کبد وروده، بواسیر بدون عمل جراحی دکتررفیعی متخصص ازدانشگاه پاریس- جامی‌اول کوچه پاریس تلفن ۴۸۱۸۹

متخصص بیماریهای پوست
دکتر خشنود متخصص بیماریهای پوست
شاهرضا مقابل لاله‌زارنو بذیرائی بعد از ظهرها ۴ تا ۸ تلفن ۴۹۶۳۲
دکتر نوری متخصص بیماریهای وموی‌سر تلفن ۳۴۷۳۳
جاده قدیم‌شمیران باغ‌صبا ایستگاه سلیم ۳تا۶ بقیه‌با تعیین‌وقت‌قبلی
دکتر منصور وزیری دیپلم ناسیونال بیماری پوست ازدانشکده‌پزشکی
پاریس جاده قدیم شمیران جنب وزارت بهداری تلفن ۷۴۰۰۱ عصر ها

متخصص جراحی فك وصورت
دکتر درطبود کتردندانپزشك ایرج مودت متخصص‌جراحی فك‌وصورت ا ز آلمان و سوئیس پهلوی اول آریامهر تلفن ۶۲۰۱۶۵ از ۴ تا ۸

بیماریهای داخلی
دکتر سید محمد کاظم طباطبائی تجریش متخصص واستادیار بیماریهای‌داخلی، میدان‌سرپل اول مقصودبك تلفن ۸۵۳۵۶

متخصص بیماریهای اطفال
دکتر رمضانخانی متخصص بیماری های اطفال قلهك دولت عصرها ۸۱۱۷۰

متخصص بیماریهای دهان و دندان
دکتر منوچهر بهروزمهر، جراح‌فك ودندانپزشك
از دانشگاه دوسلدرف (آلمان) پذیرائی از۴تا۸ و باتعیین وقت‌قبلی تلفن ۴۶۰۱۰ دراوقات شب مریض اورژانس پذیرفته‌میشود.ایرانشهر جنوبی نرسیده به‌چهارراه ثریا ۳ (۹۰)

درمان بواسیر
دکتر عباس‌بیك‌نژاددرمان بواسیر بدون عمل جراحی
فیستول و فیسور بامتدموثر وبیماری جهاز هاضمه پذیرائی عصرها در محل جدید خیابان روزولت شمالی زیر تخت طاووس کوی مدائن پلاك ۳۵

ترك تریاك و هروئین
دکتر محمدعلی صدیقی - داخلی پوست - آمیزشی ترك هروئین - ترك الکل شاه چهار راه فروردین پذیرائی صبح و عصر تلفن ۴۹۵۲۶
دکتر صفائی با ۳۰ سال سابقه و متد جدید بستری و سر پائی سعدی شمالی جنب بانك بیمه ۳۰۴۱۵۳
ترك تریاك وهروئین طبق آخرین‌روش متداول در امریکا بدون ناراحتی در ۵ روز دکتر برجیس شاهرضا جنب پمپ بنزین فوزیه ۷۶۴۱۴۷ صبح‌وعصر
ترك تریاك دکتر رحمانی - متخصص امراض اعصاب روح
از دانشگاه لندن خیابان پهلوی بالاتر ازچهار راه‌امیراکرم تلفن ۴۵۱۱۴
ترك اعتیاد دریکی ازز یباترین بیمارستان‌های جهان باآخرین روش علمی درمدت ۵ روز دکتر محمددادخواه شماره ۶۰ لاله‌زار ۳۲۸۱۷۰

پلی کلینیك
کلینیك شبانه روزی و بدون تعطیل دکتر جوانشیر
مجهز به آمبولانس اکسیژن - آیرو سل شاهرضامقابل‌لاله‌زارنو تلفن ۴۹۶۳۲
پلی‌کلینیك شبانه‌روزی‌بهادری، شرکت‌سهامی گروه پزشکی بروزویه خیابان شهباز میدان کلانتری خیابان کرمان تلفن ۳۵۵۸۱۱
کلینیك دکتر برجیس شاهرضا جنب پمپ بنزین فوزیه ۷۶۴۱۴۷

بیماریهای آمیزشی
دکتر یحیی صدری
بیماریهای آمیزشی و مجاری ادرارمیدان بهارستان خیابان صفی‌علیشاه
دکتر معانی - بیماریهای آمیزشی - فردوسی مقابل بانك ملی پس‌انداز
دکتر دانشگر امراض مقاربتی و مجاری ادرارسپه مقابل پستخانه ۳۰۲۴۱۶
دکتر فرنوش‌داخلی‌پوست وتناسلی امیریه اول منیریه صبح و عصر ۴۸۵۵۵
دکتر پولوسا‌امراض آمیزشی اورولژی فردوسی بالاکوچه صادق ۳۱۲۵۸۹
دکتر محمد رضا مسدد - بیماریهای آمیزشی - دروازه دولت ۳۳۴۳۸۹
دکترجناب‌زاده‌بیماریهای آمیزشی خیابان‌منوچهری مقابل کوچه ژاندارك
دکتر اردشیر کوچك‌پور
بیماریهای آمیزشی‌ومجاری ادرار چهار راه پهلوی سپه ۴ تا ۸ بعد ازظهر
دکتر احتیاطی‌گواهینامه از آمریکاسپه چهار راه پهلوی تلفن ۶۷۰۲۹
دکتر داوران-مجاری‌ادرار-آمیزشی- دروازه‌دولت صبح‌وعصر ۳۰۲۵۴۸

داروخانه‌ها
داروخانه مهران خیابان‌شیر وخورشید چهار راه استخر تلفن ۹۵۴۰۰۷
داروخانه شبانه روزی پارس
جاده پهلوی شمال پارك ساعی تلفن ۶۲۰۲۷۹ و ۶۲۹۴۹
داروخانه شبانه روزی پرچم میدان شهناز اول خیابان شهباز ۷۴۱۷۱

کاغذدیواری‌دوبل- برجسته‌وقابل شستشوی
دکورا متر مربع ۴۰ ریال
نمایشگاه تخت جمشید مقابل سفارت آمریکا شماره ۳۸۵ تلفن ۷۶۳۳۸۳ دفتر کارخانه بوذرجمهری غربی ساختمان حمیدین تلفن ۲۴۰۸۰

مرحبا طایر فرخ پی فرخنده پیام
خیر مقدم، چه خبر؟ دوست کجا؟ یار کدام؟
یارب! این قافله را لطف ازل مرقه باد
که ازو خصم بدام آمد و دلدار بکام
(حافظ)

از این پس فراق معنی و مفهومی ندارد

چون : ایرانین اکسپرس

دیدارها را بآسانی میسّر ساخته است.

مادر ! ... آیا نور چشمت از تو دور است . ؟

کجاست .... ؟ هر جا که باشد ...

دلت میخواهد او را ببینی ! ؟ چه جور .. ؟

تو بروی او را در محیط تحصیلش ببینی .. ؟ یا او بیاید و در میان خانواده اش چندی بگذراند ؟ ...

پدر ! ... آیا فرزندت در خارج از کشور بسر میبرد . ؟

حتماً در تحصیلش پیشرفت کرده است ...

دلت میخواهد او را پیش خودت بیاوری تا ضمن تجدید دیدار .. پیشرفتهای کشورش را هم ببینید ...

وشما ... ! که بهر نحو در هر گوشه دنیا یک دلبستگی دارید

چه میخواهید ... ؟ کجا میخواهید بروید ... ؟

میخواهید عزیزانتان را پیش خود بیاورید .. ؟ یا خود نزد آنها بروید .... ؟

هر جور که باشد ... هر کجا که باشد ...

هر وقت که دلتان بخواهد ..

فقط کافیست که بخیابان ویلا شماره ۶ ایرانین اکسپرس تلفنهای ۴۵۵۱۲ - ۴۵۷۹۴ - ۶۸۷۲۳ - ۶۴۶۲۷

ویا .... آبادان - خیابان شاهپور تلفن ۴۲۴۳ مشهد - خیابان پهلوی تلفن ۹۱۱۶۶ اهواز - خیابان ششم بهمن تلفن ۵۱۱۱

مراجعه فرمائید

تا بدینترتیب برشمار روشن شود که با همراهی ایرانین اکسپرس بدون داشتن پول موجود هم دیدارها بآسانی میسّر است

تحولات اجتماعی مردم چهل هزار روستای کشور بررسی میشود

اجتماعی

نتایج اجرای برنامه‌های عمرانی و هم چنین اثرات تحولات اجتماعی در رفتار و عقاید و طرز زندگی مردم چهل هزار روستای کشور بر آورد خواهد شد و گزارش جامعی از آن تهیه میگردد.

همزمان با اجرای این تصمیم که بفرمان شاهنشاه آریامهر صورت میگیرد برجستگان وخدمتگزاران جامعه ایرانی مشخص خواهند شد واطلاعات جامعتری درراه‌صنایع وهنرهای دستی، لهجه‌هاو آثارباستانی‌و نقاطی که روستائیان در آن اقامت دارند کسب میشود.

● آغاز مرحله اجرائی

بدین‌منظور بیست گروه تحقیقاتی و هرگروه مرکب‌از هفت نفت، مجهز به‌وسائل لازم‌طرف‌سازمان «شناسائی برجستگان و از خدمتگزاران جامعه ایرانی» وابسته بدربار شاهنشاهی از این هفته مرحله اجرای این تصمیم راآغاز کردندو رهسپار نقاط مختلف کشور شدند.

هریك از اعضای گروه های تحقیقاتی ماموریت دارند هفت پرسشنامه راکه از طرف کارشناسان علوم اجتماعی‌و با مطالعات چند ماهه تنظیم شده و مجموعاشامل‌سه هزار و ششصدواحد اطلاعاتی و بالغ بر دو میلیون نسخه است با همکاری سپاهیان انقلاب و آموزگاران روستاها طی مدت چهل‌و پنج‌روز تکمیل کرده وبمرکزسازمان تحویل دهند.

● نتایج فوق‌العاده

محافل اجتماعی، فرهنگی واقتصادی با اعلام این تصمیم اظهار نظر کردند نتایج این گزارش این تحقیقات‌پر-دامنه اجتماعی که تاکنون در تاریخ تحقیقات اجتماعی‌در کشور ما بی‌سابقه بوده است فوق‌العاده پر اهمیت‌است و نتایج این تحقیقات میتواند دولت و دیگر سازمانها را در تصمیمات آینده در جهت اجرای برنامه های عمرانی، بطور قابل ملاحظه‌ای یاری کند.

این محافل گفتند تاکنون اغلب تصمیمات بر اساس اطلاعات ناقصی‌در زمینه روستاها اتخاذ میگردید و بطور طبیعی اجرای‌برنامه‌هاو تصمیمات را باشکلاتی مواجه میکرد، اما پس از تهیه چنین گزارشی که براساس اجرای تصمیمات با بررسی آمارهای صحیح تهیه خواهدگردید کلیه جوانب آغاز خواهد شد. این رشته‌تحقیقات علاوه‌برآنکه اطلاعات وسیع و منظمی درباره روستانشینان سراسر کشور ارائه خواهد داد.

وبراساس آن موجبات تشویق بهترین عناصر این اجتماع بزرگ را فراهم میاورد، بلکه با بررسی وضع موجود شرایط بالا بردن میزان تولیدات‌وبهتر زیستن درمناطق مذکور فراهم می‌شود.

گرمای تهران براستی مردم شهر را کلافه کرده است. در کوچه‌ها و خیابانها مردمی که ازهوای دم کرده پایتخت بستوه آمده‌اند از هروسیله برای خنك کردن سروصورت‌استفاده میکنند. همچنانکه در این گراور دو تن‌ازافراد شهر آب یخ باکاسه بسر و صورت خود میریزند.

مشکل تاکسی و اتوبوس زندگی مردم تهران را فلج کرده است و هر ماه چندصد اتومبیل به تعدادخودرو های تهران علاوه میشود اگر کار باین ترتیب پیش برود علاوه بر مشکلات ترافیك مردم دچار ناراحتی های شدید عصبی نیز خواهند شد. این مطالب در جلسه شورای عالی شهر تهران «شورایعالی انجمن های محلی» مطرح شد.

آقای دکتر ابراهیم قائمی گفت: مردم تهران در زیر آن قسمت از آسمان شهر که هواپیما های جت مسافربری در آنجا با ارتفاع کم پرواز میکنند، دچارناراحتی شدیدی هستند. زیرا که شب هنگام باشروع پرواز این هواپیما ها خواب و آرام از چشم وتن مردم در میرود واین امر از نظر اقتصادی و روانی بسیار مضر بوده و بعلت بیخوابی از قدرت کار مردم ساکن این محلات کاسته میشود و سلامتی مردم این مناطق به مخاطره میافتد. ناطق گفت این غرش خواب و آرام را بر مردم حرام کرده است.

● مشکل تاکسی

آقای محمود عجادی نیز گفت: که‌در تمام مدت روز مردم شهر در سراسر تهران گرفتار مشکل تاکسی و اتوبوس هستند و ساعت ها وقت پرارزش مردم صرف معطل شدن در انتظار تاکسی و صف اتوبوس میگذرد. واین ضربه‌ایست به اقتصاد مملکت. ناطق گفت‌افزایش سریع تعداد اتومبیل های تهران معلول بدی وضع‌سرویس های حمل‌و نقل عمومی و خصوصی است و اعلام کرد سرانجام ترافیك تهران باین‌بست مواجه میگردد و دیگر حرکت ممکن نخواهد بود.

● قیمت میوه

ناطق در مورد قیمت میوه و تره‌بار گفت: ما میوه را در دکان تماشا میکنیم و تردآلو ها و گیلاس ها بما چشمك میزنند ولی بعلت گرانی نمیتوانیم آنها رابخریم. ناطق سپس در مورد اسفالت و گوشت و پستو انجمن‌شهر مطالبی گفت واز آنهانیز انتقاد کرد.

مذاکرات جلسه شورایعالی شهر تهران

غرش هواپیما های جت در جنوب شهر خواب و آرام را بر مردم حرام کرده

● فصیل سیلاب

آقای باقر خواجوی گفت: به فصل سیل و سیلاب چهار ماه بیشتر وقت نداریم در حالیکه در مسیل های تهران عده معدودی کار میکنند. وی تاکید کرد که این کار باید هرچه زودتر تمام شود تا لااقل غرب تهران در برابر خطر سیل مصون بماند.

● طرح عودلاجان

آقای مهران از تعطیل خطوط اتوبوسرانی‌درخیابان شاهرخ شکایت کردو گفت تعطیل اتوبوسرانی یعنی تعطیل کسبو کار مردم. وی سپس در مورد باغشاه و ساختمان درمانگاه دراین ناحیه بحث کرد. آقای پیامی گفت: چرا طرح نوسازی عودلاجان اینقدر به تاخیرافتاده و پرسید که‌این مسئولان کی میخواهند تکلیف مردم‌این ناحیه و خیابان های ناصرخسرو، پوذرجمهری وپامنار و چراغ‌برق را معلوم کنند.

آقای حاج فتحعلی راه پیما اظهار داشت که‌شورای عالی شهرو انجمن های محلی باید جلسات‌خود را مرتب تشکیل داده و به مشکلات مردم رسیدگی کنند.

آقای محمد علی ژند اظهار داشت که مردم تهران باید در مورد تقویت ریشه های اخلاق در جامعه بکوشند زیرا که در حال حاضر بیش از هر چیز مابه اتحاد و اتفاق نیاز داریم.

آقای محمودی در مورد اسفالت خیابان اشکان صحبت کرد و گفت شهرداری باید در امر جمع آوری زباله تحولی بوجود آورد.

● خانه‌های مردم

آقای جمالی آشتیانی نامه های مردم را در انجمن قرائت کردو پیشنهاد شدکه راه مبارزه باگرانفروشی تاسیس فروشگاه ارزان قیمت در محلات تهران است.

آقای بنی احمد درمورد سمپاشی محلات صحبت کرد و آقای گلکار از وضع اتوبوسرانی این منطقه‌انتقاد کرد. این جلسه در ساعت ۹ پایان یافت.

بازگشت بایران

کامران مشایخی پس از پایان تحصیلات و اخذ درجه‌لیسانس در رشته مدیریت بازرگانی از ایالات متحده بایران بازگشت. وی درمدت‌اقامت در امریکا بمنظور شناسائی بیشترایران بامریکائیان نهایت سعی و اهتمام‌خودرا مبذول داشته ودر نشریات واشنگتن پست، لوس آنجلس تایمز و چند نشریه دیگر درباره پیشرفت هائی که درسال‌های اخیر نصیب ایران شده مقالاتی انتشار داده است.

اطلاعات دختران و پسران روزهای یکشنبه منتشر میشود

نصف جمعیت ایران از ۲۰ سال کمتر سن دارند

مقامات بهداشتی کشور معتقدند که برنامه‌های بهداشت و تنظیم خانواده که طی دو سال گذشته در سطح کشور بمرحله اجراء گذاشته شده وهمچنین با آموزش وسیع مردم، افکار گذشته از بین رفته و این فکر و پدیده انقلابی تنظیم خانواده در خانواده های مختلف ایرانی رسوخ یافته است این‌امر آینده‌ای امید بخش را که ارتباط مستقیم با اقتصادجامعه دارد نوید میدهد.

براساس گزارشی که‌اخیرا در مورد اجرا و پیشرفت برنامه های بهداشت و تنظیم خانواده تهیه گردیده اکثر خانواده ها حداقل در تهران از اجرای چنین برنامه‌ای آگاهی دارند و بیش از شصت درصد زنان شوهردار در سنین ۱۵ تا ۴۵ سالگی‌برای یکبار یا بیشتر بمراکز بهداشت و تنظیم خانواده مراجعه و کمك و راهنمائی خواسته‌اند.

مصاحبه کوتاهی که در زیر نظر میرسد و بوسیله یك‌سازمان بهداشت‌خانواده‌ای در جنوب تهران بعمل آمده تائیدی به این اظهار است.

خواهش میکنم در مورد خانواده خودتوضیحاتی بدهید:

ـ من و شوهرم و باسه فرزند خود، دراین خانه زندگی میکنیم، شغل‌شوهر من شاطر نانوائی است.

ـ آیا از برنامه تنظیم خانواده و بهداشت چیزی شنیده‌اید؟

ـبله چند ماه پیش مطلع شدم که زن های همسایه به درمانگاه نزدیك منزل میروند و وسائل جلوگیری‌ازحاملگی بطور مجانی دریافت میدارند.

ـ آیا شما از این خدمات استفاده میکنید.

در مورد استفاده شخصی باید بگویم مابعد از بچه اول که واقعا میخواستیم بچه‌دار شویم، بچه دوم و سوم را تصادفی پیدا کردیم. ما فقط ۵ سال است ازدواج کرده‌ایم و این که داریم زیادهم است و واقعا از عهده خرج آن‌ها برنمیائیم و از چهار ماه قبل با مراجعه به مرکز تنظیم خانواده خیالمان راحت شده است.

بعداز دو سال

اجرای برنامه های بهداشت و تنظیم خانواده از فروردین ماه ۴۶ رسما وسیله وزارت بهداری آغاز گردید. این برنامه بدنبال برنامه های پراکنده‌ای بود که در این زمینه از چندین سال قبل وسیله پزشکان متخصص بیماریهای زنان و موسسات خیریه‌ای مانند بنگاه حمایت مادران و نوزادان در کشور انجام میشد.

در اواخر سال ۱۳۴۵ بنابه توصیه دولت برای تامین رفاه خانواده های پر فرزندوا موزش و آگاهی مردم باهمیت تشکیل خانواده و احساس مسئولیت نسبت به فرزندان و متناسب نمودن تعداد فرزندان با وضع درآمد و موقعیت اجتماعی و فرهنگی خانواده ها وزارت بهداری تصمیم باجرای این برنامه در سطح کشور اتخاذ کرد.

رشد جمعیت

در سالهای اخیر بعلت بهبود وضع بهداشت مردم و وجود تسهیلات و امکانات فراوان بهداشتی در سراسر کشور میزان مرگ و میر کودکان کاهش فراوان‌یافت و بهمین ترتیب‌مرگ و میر بزرگسالان در اثر ابتلاء به بیماری های واگیر بسیارکم شده و حتی در مورد بعضی بیماریها مانند ابله و مالاریا مرگ‌و میر به صفر رسید.

در نتیجه رشد جمعیت با سرعت بسیار زیادی بالارفت‌و بنحوی گردید که اکنون متجاوز از ۵۰ درصدازجمعیت کشور را کودکان وجوانان کمتر از ۲۰ ساله تشکیل‌می دهندو درآمد ۳۵ درصدجمعیت فعال کشور تکافوی تامین غذا و زندگی‌۶۵درصدجمعیت سربار را به آسانی نمی‌نماید لازم بود که اقدامات‌احتیاطی برای سالم‌نگهداشتن‌ساختمان سنی جمعیت بعمل آید و از طرفی تسهیلات لازم دراختیار پدران و مادرانی که فرزند بیشتری نمیخواهند گذارده وتا مادران اقدام به سقط جنین های جنائی که علاوه‌بر از بین رفتن جنین‌اکثرا موجب مرگ مادران نیز میگردید ننمایند.

تغییرات بزرگ در جوایز بلیطهای اعانه ملی

بنگاه اعانه ملی با کمال خوشوقتی باطلاع هموطنان عزیز میرساند که از این پس درهر ماه دونوع بلیط منتشر میگردد:

۱ـ بلیطهای ماهانه که‌هفته اول هرماه‌منتشرمیشود وجایزه ممتازآن سه‌برابر شده است.

۲ـ بلیطهای عادی که درسه هفته دیگر ماه انتشار می‌یابد و تعداد جوایز بزرگ آن نزدیك به چهار برابر افزایش یافته است.

جوایز بلیطهای ماهانه

جایزه اول ۳۰۰ هزار تومان
جایزه دوم ۷۰ هزار تومان
جایزه سوم ۵۰ هزار تومان
جایزه چهارم ۳۰ هزار تومان
جایزه پنجم ۱۰ هزار تومان

باضافه

۱۰ جایزه پنجهزار تومانی
۵۰ جایزه یکهزار تومانی
۱۰۰ هزارجایزه ششتومانی

جوایز جدید بلیطهای هفتگی

جایزه ممتاز ۱۰۰ هزار تومان
۱۰ جایزه ۱۰ هزار تومانی
۱۰ جایزه ۷ هزار تومانی
۱۰ جایزه ۶ هزار تومانی
۱۰ جایزه ۵ هزار تومانی
۱۰ جایزه ۲ هزار تومانی
۱۰ جایزه ۱ هزار تومانی

باضافه

۱۰ هزار جایزه ۱۵ تومانی
۱۰۰ هزار جایزه ۶ تومانی

جایزه قهرمان شانس بلیط های ماهانه اعانه ملی

پیکان اختصاصی

مجهز به: کولر ـ تلویزیون ـ ضبط‌صوت ـ رادیو با آنتن خودکار گرام ـ تودوزی اختصاصی ـ ورشوها و تزئینات اضافی باسویچ طلا.

جایزه قهرمانان شانس بلیطهای هفتگی اعانه ملی

اولین قهرمان شانس یکدستگاه پیکان ۴۸

دومین و سومین قهرمان شانس هموزن خود پول نقد (سکه) دریافت میدارند.

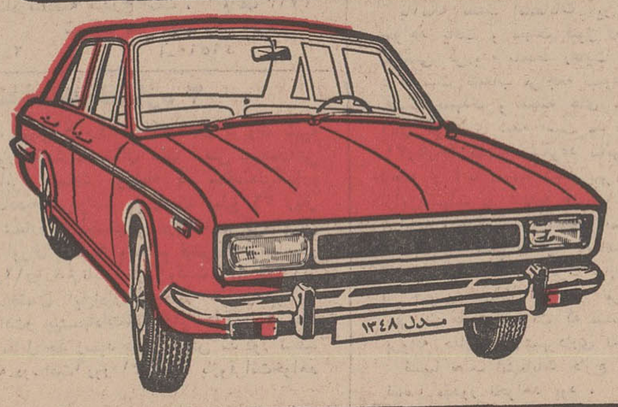

رادیاتورهای فولادی

ساخت کارخانه آژیر

در اندازه های متنوع

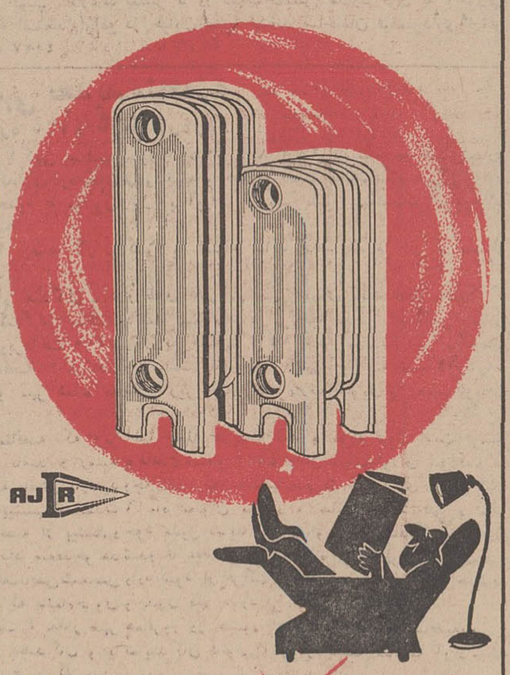

ظریف ـ محکم ـ مطمئن و باصرفه زیاد

برای کسب اطلاعات بیشتر خواهشمندیم به تلفن‌های ۹۵۴۴۹۹ ـ ۹۵۴۴۸۸ کارخانه آژیر مراجعه فرمائید.

AJ1

افتتاح بانك خون جمعیت شیروخورشید سرخ خوی

چند روز قبل آقای دکتر کیانپور استاندار آذربایجان‌غربی طی‌مراسم با شکوهی بانك خون جمعیت شیر خورشید سرخ خوی راافتتاح نمود در این مراسم تیمسار مومنی فرمانده ژاندارمری آذربایجان‌غربی نبوی مدیر کل آموزش و پرورش خسروشاهی مدیر کل بهداری‌وجمعی دیگر از مدیران کل استان‌و معاریف شهر خوی شرکت داشتند قبل از افتتاح آقای رهنمون مدیر-عامل جمعیت شیروخورشید طی بیانات مبسوطی اظهار داشت براثر فعالیت مسئولان جمعیت مرکزی شیروخورشید سرخ این جمعیت‌در سال ۴۷ توانسته است اقدامات ارزنده‌ای در بهبود وضع درمانی و خدمات امدادی بنماید هم‌اکنون شیروخورشید سرخ‌با تقبل یکصد هزار ریال در ماه حقوق‌دوتن‌پزشك متخصص فولتایم‌و تجهیز‌بیمارستان امدادی جراحی زنان و زایمان نگرانی و ناراحتی قاطبه اهالی را مرتفع نموده است تاسیس بانك خون‌نیزازسالهاقبل جزاساسی‌ترین برنامه جمعیت شیروخورشید سرخ بود که دیگر مصدومین و بیماران نیازمند به خون ساعتها منتظر رسیدن خون از تبریز یا رضائیه نخواهند بود زیرا درگذشته‌اگر مریضی به خون احتیاج‌داشت‌کسان وی‌بناچاربا تهیه وسیله خود را به تبریز یا رضائیه میرساندندواینکار بهر سرعت که انجام میشدحداقل تهیه خون موردلزوم‌پنج‌ساعت‌طول میکشیدچه بسادراین مدت‌مریض جان خودرا از دست‌میداد خوشبخت تاسیس این واحد درمانی بیش از پیش مایه خوشوقتی اهالی این منطقه گردیده است . پس از گزارش مدیر عامل آقای استاندار نوار سه رنك بانك خون را به نام نامی شاهنشاه آریامهر بطوریکه در این عکس دیده میشودقطع‌نموده واز قسمتهای مختلف بانك خون بازدید بعمل آورد در این موقع توضیحات لازم توسط آقای‌احسانی مسئول بانك خون خوی داده میشد آقای استاندار ضمن قدردانی از اقدامات سودمند و ارزنده شیرو-خورشید سرخ خوی موقع ترك بانك خون به چهار معلول که چهار دستگاه سه چرخه توسط شیرو خورشید تهیه شده بود اهدا نمود و مراسم در میان ابراز احساسات شدید حاضران نسبت بشاهنشاه آریامهر خاتمه پذیرفت.

آگهی مناقصه شماره ۴۸ر۵۳۲

راه آهن دولتی ایران چهارصد دستگاه چراغ سوزنبانی مورد نیاز را برطبق مشخصات و شرایط و نمونه موجودازطریق مناقصه تحویل تهران انبار مرکزی ـمخزن ناحیه ۵ تهران خریداری می نماید .

داوطلبین شرکت در مناقصه میتوانند در ساعات اداری‌جهت دریافت اسناد مناقصه باداره کارپردازی مراجعه فرمایندشرکت کنندگان در مناقصه باید مبلغ ده هزار ریال اسناد خزانه‌بعنوان سپرده شرکت در مناقصه از اداره اسناد خزانه وزارت دارائی‌یا بانکهای عامل خریداری و بصندوق راه‌آهن یایکی از بانکهای مجاز پرداخت و رسید آنرا بضمیمه پیشنهاد خودتا ساعت ۹ صبح روز ۱۱ر۵ر۴۸ در صندوق پیشنهادها واقع‌در اداره کارپردازی بیاندازند پیشنهاد های واصله ساعت ده روز مزبور بازو قرائت خواهد شد . حضور پیشنهاد دهندگان یا نمایندگان مجاز آنها در جلسه مناقصه آزاد است و راه آهن دررد ویا قبول هریك‌یا تمام پیشنهاد ها مادامیکه قرارداد مبادله نشده است جزا و کلا مختار میباشد . به پیشنهاد فاقد سپرده و مشروط و مبهم و پیشنهاداتیکه بعداز موعد مقرر برسد ترتیب اثر داده نخواهدشد سپرده برنده اول‌ونفر دوم‌مناقصه نگهداری و در صورت استنکاف از انجام معامله بدون هیچگونه تشریفات بنفع راه‌آهن ضبط خواهد شد.مالیات متعلقه و هر گونه عوارض دیگر بعهده برندگان مناقصه می باشد . راه‌آهن میتواند تا صدی بیست وپنج از میزان معامله راکسر یا اضافه نماید. م‌الف ۳۶۳۷

راه‌آهن دولتی ایران

آ ـ ۲۶۴۷۰ ۱ـ۲

آگهی تجدید مناقصه کرایه اتومبیل سواری

شرکت ملی ذوب آهن ایران کرایه ۳۰ دستگاه اتومبیل پیکان مدل۱۳۴۷ یا ۱۳۴۸ و ۴ دستگاه اتومبیل آریا مدل۱۶۶۷ یا ۱۹۶۸ و دو دستگاه اتومبیل سواری دیگر مدل ۱۹۶۸ یا۱۹۶۹ بدون بنزین با راننده و یا بدون راننده‌را برای مدت یکسال بمناقصه میگذارد داوطلبان مایل بشرکت میتوانند اسناد مناقصه‌و برك مشخصات را در مقابل پرداخت مبلغ ۵۰ریال از دبیرخانه قسمت کارپردازی شرکت واقع در خیابان پهلوی نبش خیابان تخت جمشید دریافت نمایند . پیشنهادات باید در پاکت لاکو مهر شده با ذکر جمله مربوط بمناقصه کرایه اتومبیل های سواری تا ساعت ۹صبح روز ۲۴ر۴ر۴۸ در مقابل اخذ رسید بدبیرخانه قسمت کارپردازی شرکت تحویل شود . پیشنهادات واصله در ساعت ۹ر۵ صبح‌همانروز باز وقرائت میشود. حضور پیشنهاد ـ دهنده در جلسه مناقصه آزاد است شرکت ملی ذوب آهن در رد و قبول یك یا کلیه پیشنهادات مختار است در صورتیکه‌برنده اول حاضر بعقد قرارداد نشود سپرده او ضبط و از نفر دوم دعوت میشود درصورتیکه نفردوم حاضربعقد قرارداد نشود سپرده وی نیز ضبط خواهد شد شرکت کننده در مناقصه باید معادل ۵٪جمع مبلغ کرایه یکساله پیشنهادی اسناد خزانه ببانك تسلیم و حواله آنرا در پاکت جداگانه به پیوست پاکت‌پیشنهاد ارسال نماید. شرکت کنندگان باید اتومبیل هارا با راننده و بدون راننده پیشنهاد دهند هزینه سرویس و تعمیر اتومبیلها بعهده مالك‌است و در صورتیکه اتومبیل احتیاج بتعمیر داشته باشد مالك میبایستی وسیله مشابه دیگری بدون هزینه در اختیار شرکت قرار دهد اتومبیلها بایدبیمه شخص ثالث باشد میزان کارکرد ماهانه هر اتومبیل باید قید گردد چون تعدادی از اتومبیل ها در خارج از شهر مورد استفاده قرار خواهند گرفت در صورتیکه نرخ مسافرت بخارج از تهران متفاوت باشد پیشنهاد دهندگان باید نرخ مزبور را نیز قید نمایند محل خدمت اتومبیلهای پیکان و آریا اصولا در محل کارخانه آریامهر واقع در حدود کیلومتر ۴۵ اصفهان شهر کرد باشد ولی دو اتومبیل دیگر در تهران و حومه آن‌است پیشنهاد دهندگان میتوانند هریك از موارد مناقصه اتومبیل های پیکان و آریا و یا اتومبیلهای دیگر سواری را به‌تنهائی یا تواما پیشنهاد دهند و شرکت ملی ذوب آهن نیز مختار است هریك از موارد مزبور را از یك پیشنهاد دهنده و یا پشنهاد دهندگان مختلف کرایه نماید و در مورد اتومبیل پیکان تا برای ده‌دستگاه نیز پیشنهاد پذیرفته میشود

سایر شرایط در اسناد مناقصه مندرج است . م‌الف ۳۷۱۳

شرکت ملی ذوب آهن ایران

آ ـ ۲۶۵۶۰ ۱ـ۲

آگهی مناقصه شماره ۲

اداره مهندسی نیروی زمینی شاهنشاهی کار های مربوط بتهیه ونصب۶دستگاه آسانسور جهت ساختمان های ارتش شاهنشاهی واقع در تهران رابرابرمشخصات مربوطه به مناقصه‌میگذارد شرکت کنندگان در مناقصه می‌توانند باپرداخت مبلغ۳۶۰ ریال بحساب ۲۱۴۹ دارائی شماره ۳ لجستیکی دربانك مرکزی‌ایران بعنوان‌بهاء مشخصات‌و اوراق مناقصه وتسلیم قبض مربوطه‌اسناد ومدارك مناقصه‌رااز‌روز۱۲ر۴ر۴۸ تا آخر وقت اداری روز ۲۹ر۴ر۴۸ ازبخش ساختمان این‌اداره‌واقع در خیابان‌امیرآباد چهارراه آریامهر دریافت‌و پیشنهادات‌خود را حداکثر تاساعت ۱۲ روز ۳۰ر۴ر۴۸ در مقابل‌اخذ رسید بدفتر بخش مذکور تسلیم نمایند. پیشنهادات‌واصله درساعت۶ روز ۳۱ر۴ر۴۸ بازوقرائت‌خواهد گردید.م‌الف۳۹۴۷

اداره مهندسی نیروی‌زمینی شاهنشاهی

آ ـ ۲۶۸۱۰ ۱ـ۲

آگهی مناقصه یکسال حمل سیمان مصرفی شهرستان رشت از کارخانه سیمان لوشان به رشت که بطور تقریب سی هزار تن پیش بینی میشود

امور صنایع سیمان و نساجی سازمان مرکزی شرکت ها وابسته بوزارت اقتصاد حمل سیمان مصرفی شهرستان رشت را برای مدت یکسال درکیسه های پنجاه کیلوئی ازکارخانه سیمان لوشان برشت رابشرح زیر بمناقصه میگذارد.

مدت حمل یکسال: و مقدار بطور تقریب سی هزار تن پیش بینی میشود و حداقل حمل روزانه یکصدتن داوطلبان شرکت در مناقصه فوق میتوانند همه روزه باستثنای ایام تعطیل تاآخر وقت اداری روز ۲۹ر۴ر۴۸ برای دریافت‌اوراق شرائط مناقصه و نمونه قرارداد و تسلیم پیشنهادات خود بدبیرخانه سازمان‌مرکزی‌شرکت ها واقع در کاخ گمرکات مراجعه نمایند . پیشنهادات واصله در ساعت ۱۰ صبح روز ۳۰ر۴ر۴۸ دردفتر امور صنایع سیمان و نساجی باز وقرائت خواهد شد .

حضور پیشنهاددهندگان یا نماینده آنها در جلسه مناقصه‌آزاد و سازمان مرکزی شرکت هادررد یاقبول یك یاکلیه پیشنهادات واصله مختار است شرکت درمناقصه بمنزله قبول کلیه شرائط مناقصه و قرارداد است . م‌الف ۲۷۱۶

آگهی پذیرش دانشجو در دانشسرای عالی سپاه دانش

دانشسرای عالی سپاه دانش برای دوره تربیت راهنمایان تعلیماتی در سال تحصیلی «۴۸ـ۴۹» تعداد یکصد نفر دانشجو «۴۰ دختر و ۶۰ پسر» از طریق امتحانات ورودی دانشگاه ها میپذیرد .

دانشجویان پسر از بین آموزگاران سپاهی شاغل در روستا انتخاب میشوند و باید دارای‌شرائط زیر باشند :

۱ـ داشتن دیپلم کامل متوسطه « اعم از ریاضی ، ادبی ، طبیعی یافنی ، کشاورزی و بازرگانی » .

۲ـ داشتن دو سال سابقه آموزگاری و معرفی نامه‌ازسازمان سپاه دانش .

۳ـ داشتن صلاحیت اخلاقی و استعداد برای شغل راهنمائی .

دانشجویان دختر از بین آموزگاران روستائی با شرائطزیر انتخاب میشوند :

۱ـ داشتن دیپلم کامل متوسطه « اعم از ریاضی ،ادبی ، طبیعی یافنی ، خانه‌داری و بازرگانی » .

۲ـ داشتن حداقل دو سال سابقه آموزگاری و معرفی نامه از سازمان سپاه دانش .

۳ـ حداکثر سن ۲۵ سال .

۴ـ داشتن صلاحیت اخلاقی و استعداد برای شغل راهنمائی.

تبصره ـ کسانی که دوره یکساله تربیت معلم را طی کرده باشند حق تقدم خو هند داشت .

عموم داوطلبان باید در امتحانات ورودی دانشگاه ها و موسسات آموزش عالی که توسط مرکز ارمون شناسی وزارت علوم و اموزش عالی انجام خواهد گرفت شرکت کنند . مقررات ثبت نام واطلاعات مربوط بتاریخ، محل و چگونگی امتحانات ورودی توسط مرکز آزمون شناسی آگهی شده‌است

پذیرفته شدگان در مسابقه ورودی باحفظ سمت آموزگاری و دریافت حقوق ماهانه خود مشغول تحصیل خواهند شد« هزینه خوراك شبانه روزی بعهده خود دانشجویان است » .

مدت تحصیل دو سال است ودر پایان این دوره‌به کسانی که در امتحانات پذیرفته شوند گواهی نامه تخصصی راهنمائی تعلیماتی در روستا داده میشود که ارزش ان فوق دیپلم است .

م‌الف ۳۹۲۸ . دانشسرای عالی سپاه دانش

آ ـ ۲۶۴۸۴ ۱ـ۲

آگهی استخدام در نیروی هوائی شاهنشاهی

۱ـ نیروی هوائی شاهنشاهی بمنظور تعلیم‌وتربیت‌درجه‌داران فنی تعدادی داوطلب برای تحصیل درآموزشگاه گروهبانی فنی با شرایط زیر میپذیرد .

الف ـ تابعیت دولت شاهنشاهی .

ب ـ متدین بیکی از ادیان رسمی کشور .

پ ـ سن بین ۱۸ سال تا ۲۲ سال .

ت ـ دارابودن حداقل گواهینامه قبولی‌سوم‌دبیرستان(دارندگان مدارك تحصیلی بالاتر حق تقدم دارند .

ث ـ داشتن صحت مزاج و تناسب اندام طبق گواهی بهداری نیروی هوائی شاهنشاهی .

ج ـ نداشتن پیشینه بد .

چ ـ نداشتن کسان تحت تکفل .

۲ـ مدت تحصیل ـ درآموزشگاه مزبور حداقل یکسال و هنر آموزان در مدت تحصیل شبانه روزی بوده و هزینه زیست و پوشاك آنها بعهده نیروی هوائی میباشد و ماهانه مبلغ ۱۸۷۵ ریال بعنوان حقوق و فوق‌العاده سختی خدمت دریافت خواهند داشت .

۳ـ داوطلبان پس از خاتمه دوره و احراز موفقیت درآزمایشها بدرجه گروهبانددومی مفتخر و برطبق مقررات قانون استخدام نیروهای مسلح شاهنشاهی از حقوق و مزایای مربوط استفاده خواهند نمود .

۴ـ داوطلبان میتوانند برای کسب اطلاعات بیشتر و ثبت نام با در دست داشتن یك نسخه فتوکپی گواهینامه تحصیلی ـ عین شناسنامه (بفرم جدید باعکس) ۱۰ برك‌رونوشت مصدق شناسنامه ۲۲ قطعه عکس ۴ × ۶ از تاریخ نشر این آگهی تا تامین احتیاج (باستثنای روزهای تعطیل و پنجشنبه‌ها) از ساعت ۷ الی ۱۲ بمرکزآموزشهای هوائی واقع در خیابان تهران نو- ایستگاه‌فرودگاه مراجعه نمایند . م‌الف ۷۰۲ ۳.

نیروی هوائی شاهنشاهی

آ ـ ۲۶۵۶۴ ۱ـ۳

اطلاعیه

قابل‌توجه ساکنین محترم واقع در محدوده زیر :

شمالا بر جنوبی خیابان ۴۵ متری‌جدیدالاحداث‌بین‌خیابان های مجیدیه و شانزده متری اول ارامنه .

شرقا .

الف : بر غربی خیابان ۱۶ متری اول ارامنه بین خیابان های ۴۵ متری جدیدالاحداث و جهان تربیت .

ب: بر جنوبی خیابان جهان تربیت بین خیابان های ۱۶متری اول ارامنه و ۱۲ متری آسیاب .

ج: بر غربی خیابان ۱۲ متری آسیاب بین خیابان های جهان تربیت و خسروانی .

جنوبا : بر شمالی خیابان خسروانی بین خیابان های ۱۲متری آسیاب و مجیدیه .

غربا : بر شرقی خیابان مجیدیه بین خیابان های خسروانی و ۴۵ متری جدیدالاحداث .

پیرو آگهی شماره ۹۱ مربوط بقبول درخواست انشعاب اب مجددا باستحضار میرساند .

باآنکه نصب انشعابات این محدوده شروع و قریبا خاتمه خواهد یافت و مهلت قبول درخواست انشعابات نیز در این‌ناحیه منقضی گردیده بلحاظ رعایت کسانی که بجهاتی تاکنون برای درخواست انشعاب مراجعه ننموده‌اند و یابعلت عدم پرداخت بدهی اقساط تعهدی و سفته های معوقه از نصب انشعاب مستغلات آنان خودداری شده است مدت‌قبول درخواست انشعاب تاتاریخ ۳۱ر۴ر۴۸ تمدید میگردد بنابر این کسانی که تاکنون دراین ناحیه از اب تصفیه شده بهره‌مند نشده‌اند میتوانند با استفاده ازاین مهلت در تصفیه حساب گذشته اقدام و یا در این فرصت مراجعه و درخواست انشعاب نمایند .

بدیهی است چنانچه تاساعت ۱۵ روز سه شنبه سی و یکم تیر ماه ۴۸ بباجه مرکزی سازمان آب منطقه‌ای تهران واقع در بر جنوبی خیابان آریامهر مراجعه ننمایند این ناحیه مشمول مقررات خارج از نوبت که مستلزم پرداخت مخارج اضافی و تحصیل پروانه حفاری از شهرداری ناحیه مربوطه است میگردد .

ضمنا نصب انشعابات خارج از نوبت زودتر از سه ماه بعد از تقاضا مقدور نخواهد بود .

سازمان آب منطقه‌ای تهران

آ ـ ۲۶۶۸۸ ۱ـ۲

آگهی مناقصه (نوبت دوم)

کانون کار آموزی تهران گوشت گوسفند مورد نیاز یکساله خودرا(در حدود ـ۱۵۰۰ کیلو در هر ماه) از طریق مناقصه خریداری مینماید طالبین میتوانند با مطالعه شرایط موجود در کانون پیشنهادات کتبی خود را تا آخر وقت اداری روزشنبه ۲۸ر۴ر۴۸ بدفتر کانون واقع در کرج جنب ایستگاه راه آهن تسلیم نمایند

کانون کار آموزی تهران

۱ـ ۲۶۹۲۴

آگهی استخدام

نیروی دریائی شاهنشاهی تعدادی آمارگر و مترجم زبان‌انگلیسی را که دارای حداقل دیپلم کامل متوسطه در رشته های طبیعی یا ریاضی باشند برابر مقررات قانون استخدام کشوری برای‌خدمت در ستاد نیروی دریائی شاهنشاهی (مرکز) استخدام مینماید .

داوطلبان برای اطلاع از شرایط استخدام و نام نویسی می-توانند همه روزه (بجز روزهای پنجشنبه و ایام تعطیل) تاپایان وقت اداری‌روز ۳۱ر۴ر۴۸ به‌آجودانی کل نیروی دریائی‌شاهنشاهی چهار راه قصر مراجعه نمایند . م الف ۴۰۲۵

نیروی دریائی شاهنشاهی

۱ـ ۲۷۱۳۶ ۱ـ۳

آگهی استخدام استادیار

دانشکده کشاورزی دانشگاه جندیشاپور یکنفر استادیار گیاه شناسی از طریق مسابقه انتخاب و استخدام مینماید .

داوطلبان میتوانند از تاریخ نشر اولین آگهی تا مدت دوماه همه روزه باستثنای ایام تعطیل با مدارك مشروحه زیر بدبیرخانه دانشگاه جندیشاپور مراجعه و ثبت نام نمایند و یا اینکه مدارك درخواستی را وسیله پست ارسال دارند .

۱ـ کلیه مدارك تحصیلی و دانشنامه دکترا یا معادل آن در رشته گیاه شناسی

۲ـ کلیه مدارك تدریس و یا تحقیقات علمی در دانشکده های خارجی یا داخلی .

۳ـ برك انجام خدمت زیر پرچم یا معافی از خدمت نظام‌وظیفه

۴ـ مدارك و سوابق استخدامی در صورتیکه سابقه استخدامی داشته باشند .

۵ـ شش قطعه عکس و دو برك رونوشت شناسنامه .

۶ـ برك معرفی از سازمان هدایت فارغ‌التحصیلان. م الف۴۰۴۲

دکتر داود کاظمی

۱ـ ۲۷۱۶۰

آگهی تجدید مناقصه شماره ۱۵

نیروی هوائی ۶دستگاه کنورتر موجود درتهران ویا برمبنای سی.اند.ف. بندر شاهپور و یا جلفا از طریق مناقصه خریداری مینماید

پیشنهاد دهندگان میتوانند با مراجعه بستاد فرماندهی نیروی هوائی (خیابان‌فرح‌آباد)ودریافت‌برك شرائط‌ومشخصات‌پیشنهادات خود را برطبق مفاد مندرج دربرك شرائط تنظیم تا ساعت ۱۴۰۰ روز دوشنبه ۲۳ر۴ر۴۸ به دفتر آجودانی ستاد فرماندهی نیرو تسلیم نمایند . م الف ۴۰۳۷

۱ـ ۲۷۱۵۶ ۱ـ۲

نیروی هوائی

آگهی مزایده ۹۶/۱۰

شرکت سهامی تصفیه نفت ایران (آبادان) مقدار تقریبا ۹ تن قطعات کابل برق و ۹۳۹۵ عدد بشکه خالی جای روغن موتور و تقریبا ۱۲۰۰ تن آهن آلات قراضه وتقریبا ۳۵ تن‌لاستیك توبی ورونی‌قراضه و تقریبا۱۰ تن قرقره چوبی خالی قراضه کابل و مقداری اجناس دیگر که به دو گروه مجزا تقسیم و در محوطه انبارهای اجناس پروژه و مازاد اداره کالای شرکت در آبادان و محوطه اجناس مازاد پالایشگاه و روغن سازی بریم در آبادان و انبار اجناس پروژه دربندر ماه‌شهر قرارگرفته باوضع و کیفیت فعلی و درمحل کنونی از طریق مزایده بفروش میرساند .

۱ـ علاقمندان میتوانند همه روزه در وقت اداری شرکت‌به‌اداره سرویسهای پیمانکاری شرکت‌درآبادان مراجعه و باپرداخت مبلغ ـ۱۰۰۰ (یکهزارریال‌تمام) برك مشخصات مزایده را دریافت دارند .

۲ـ شرکت کنندگان میتوانند اجناس فوق‌الذکر را از روز بیستو هشتم تیرماه ۱۳۴۸ لغایت روزیازدهم مردادماه ۱۳۴۸ باستثنای ایام تعطیل فقط در ساعات مشروحه زیر بازدید نمایند .

شنبه تا چهارشنبه از ۷ بامداد تا یك بعدازظهر . پنجشنبه از ۷ بامداد تا ۱۱ بامداد .

۳ـ شرکت کنندگان باید پیشنهاد خود را منتهی تاساعت‌یك‌بعدازظهرروزشنبه یازدهم مرداد ماه ۱۳۴۸ به اداره سرویسهای پیمانکاری شرکت تصفیه نفت ایران ـ آبادان تسلیم نمایند .

آ ـ ۲۶۵۹۸ ۱ـ۲

اطلاعیه

قابل توجه ساکنین محترم واقع در محدوده زیر :

شمالا : بر جنوبی خیابان بهرون بین جاده پهلوی , نقطه یك (نقطه‌ایست بفاصله ۶۰۰ متر روی محور خیابان بهرون ازجاده پهلوی بسمت شرق) .

شرقا : از قسمت های زیر :

الف : بر غربی خط فرضی بین نقطه یك (نقطه‌ایست بفاصله ۶۰۰ متر روی محور خیابان بهرون از جاده پهلوی بسمت شرق) و نقطه ۲ (نقطه‌ایست بفاصله ۶۰۰ متر‌روی محور خیابان‌خشایارشا از جاده پهلوی بسمت شرق).

ب ـ بر جنوبی خیابان خشایار شا بین نقطه ۲ (نقطه‌ایست به فاصله ۶۰۰ متر روی محور خیابان خشایارشا از جاده پهلوی بسمت شرق)و بر غربی امتداد اتوبان .

ج ـ بر غربی امتداد اتوبان‌بین خیابان خشایار شا و خیابان نهم آبان .

د ـ بر شمالی خیابان نهم آبان بین امتداد غربی اتوبان و بیستمتری .

ه ـ بر غربی خیابان بیستمتری بین خیابان های نهم آبان و تلویزیون

و ـ بر غربی خیابان تلویزیون بین خیابان تلویزیون و جاده پهلوی .

غربا : بر شرقی جاده پهلوی بین کوچه ضرغام و خیابان بهرون .

پیرو آگهی شماره ۹۸ مربوط بقبول درخواست انشعاب اب مجددا باستحضار میرساند :

باانکه نصب انشعابات این محدوده شروع و قریبا خاتمه خواهد یافت و مهلت قبول درخواست انشعابات نیز در این ناحیه منقضی گردیده بلحاظ رعایت کسانی که بجهاتی تاکنون برای درخواست انشعاب مراجعه‌ننموده اند ویا بعلت عدم پرداخت‌بدهی اقساط تعهدی و سفته های معوقه از نصب انشعاب مستغلات‌انان خودداری شده است مدت قبول درخواست انشعاب تاتاریخ ۳۱ر۴ر۴۸ تمدید میگردد بنابراین کسانی که تاکنون دراین ناحیه از اب تصفیه شده بهره‌مند نشده‌اند میتوانند با استفاده ازاین مهلت در تصفیه حساب گذشته اقدام و یا دراین فرصت مراجعه و درخواست انشعاب نمایند

بدیهی است چنانچه تاساعت ۱۵ روز سه شنبه سی و یکم تیر ماه ۴۸ به باجه مرکزی سازمان آب منطقه‌ای تهران واقع دربر جنوبی خیابان آریامهر مراجعه ننمایندلین ناحیه‌مشمول مقررات خارج از نوبت که مستلزم پرداخت مخارج اضافی و تحصیل پروانه حفاری از شهرداری ناحیه مربوطه است میگردد .

ضمنا نصب انشعابات خارج از نوبت زودتر از سه ماه بعد از تقاضا مقدور نخواهد بود .

سازمان اب منطقه‌ای تهران

آگهی مزایده ۳۵۹

شرکت ملی نفت ایران تعداد ۲۴ دستگاه اتومبیل دو دستگاه موتوسیکلت سه‌چرخ وسپا ـ دو دستگاه تریلرهابز ویکدستگاه بولدوزر میشگان مستعمل و اسقاط موجود در انبارهای مرکزی ری رابوضع موجود از طریق‌مزایده‌عمومی‌بفروش میرساند .

۱ـ علاقمندان میتوانند برای دریافت‌برك مشخصات و شرایط شرکت درمزایده در تهران باطاق ۱۲۲۵ طبقه دوازدهم اداره‌مرکزی شرکت واقع د رخیابان‌تخت‌جمشید مراجعه نمایند .

۲ـ پیشنهاد دهندگان میتوانند قبل‌ازتسلیم ،پیشنهاد عین دستگاههارادرساعات اداری در انبار نامبرده رویت‌نموده‌پیشنهاد‌خود را برای یك یا هرچند دستگاه که مایل باشند تنظیم و تسلیم نمایند .

۳ـ سپرده شرکت در مزایده برای هر دستگاه اتومبیل و موتوسیکلت وتریلرهابز ۱۰٫۰۰۰ ریال و برای یکدستگاه بولدوزرمیشگان ۲۰٫۰۰۰ ریال میباشد که بایستی بصورت اسناد خزانه بصندوق حسابداری‌مرکزی شرکت تسلیم گردیده و رسید مربوطه ضمیمه پیشنهاد گردد . سپرده‌بجز اسناد خزانه‌که‌تحویل‌صندوق شرکت شده باشد هیچ نوع دیگر پذیرفته نخواهدشد .

ضمنا اسناد خزانه توديع شده دربانك‌نيز مورد قبول واقع نخواهد شد .

۴ـ پیشنهادات تا آخر وقت اداری‌روزشنبه ۲۱ر۴ر۱۳۴۸ پذیرفته و درساعت ۸ صبح‌روز یکشنبه ۲۲ر۴ر۱۳۴۸درکمیسیون‌معاملات واقع د رعمارت مرکزی طبقه ۱۲ اطاق کنفرانس باز وقرائت خواهد شد .

حضور پیشنهاد دهندگان و یانمایندگان‌آنها با در دست داشتن معرفی نامه‌درجلسه مزبور آزاد است .

شرکت در رد یا قبول یك یاکلیه‌پیشنهادات بدون آنکه‌محتاج‌بذکردلیل‌باشد مجاز است .

آگهی استخدام ۱

اداره اردنانس نیروی زمینی شاهنشاهی‌تعدادی غیر ارتشی بشرح زیر استخدام مینماید .

الف ـ شرایط عمومی

۱ـ تابعیت دولت شاهنشاهی ایران

۲ـ متدین بیکی از ادیان رسمی کشور

۳ـ داشتن دفترچه پایان خدمت یا برك‌معافیت دائم نظام‌وظیفه

۴ـ سن از ۲۰ سال کمتر و از ۳۰ سال بیشتر نباشد

ب ـ تعداد غیر ارتشیان مورد نیاز که برابر قانون جدید استخدام کشوری استخدام خواهند شد .

۱ـ مدرك تحصیلی لیسانس زبان انگلیسی (مسلط بماشین نویسی انگلیسی) ۱نفر

۲ـ مدرك تحصیلی لیسانس زبان روسی (مسلط بماشین نویسی روسی) ۱ نفر

۳ـ مدرك تحصیلی لیسانس زبان فرانسه (مسلط بماشین نویسی فرانسه) ۱ نفر

۴ـ لیسانس قضائی ۱ نفر

۵ـ مدرك تحصیلی دیپلم کامل ریاضی(مسلط بامور حسابداری و داشتن گواهی‌نامه حسابداری ۳ نفر

۶ـ مدرك تحصیلی دیپلم کامل ریاضی یا طبیعی ۵ نفر (سه نفر بومی یا داوطلب‌برای‌خدمت در دزفول)

۷ـ سیکل اول ۹ نفر (بومی یا داوطلب خدمت در دزفول)

ج ـ تعداد غیر ارتشیان (فنی) مورد نیاز که برابر قانون بیمه‌های اجتماعی و بازنشستگی افزارمندان ارتش استخدام میگردند .

۱ـ الکتریسین مدرك تحصیلی ۶ ابتدائی ۴نفر

۲ـ میکانسین درجه ۱ مدرك تحصیلی اول متوسطه ۱نفر

۳ـ متخصص قطعات اردنانس مدرك تحصیلی سیکل اول ۲ نفر

۴ـ صافکار مدرك تحصیلی ۶ ابتدائی ۱نفر

۵ـ آشپز مدرك تحصیلی ۶ ابتدائی ۱نفر

۶ـ راننده بالابر مدرك تحصیلی ۶ ابتدائی (باداشتن گواهی نامه رانندگی پایه ۲ همگانی (بومی یا داوطلب خدمت در دزفول) ۲ نفر

۷ـ ریخته گر مدرك تحصیلی ۶ ابتدائی (بومی یا داوطلب خدمت در دزفول) ۲ نفر داوطلبین جهت ثبت نام و کسب اطلاعات بیشتر میتوانندار تاریخ ۱۵ر۴ر۴۸ ساعت ۸ صبح الی ۱۲ با در دست داشتن ۶ قطعه عکس ۴×۶ و دو برك رونوشت شناسنامه سال ۴۸ و عین مدرك تحصیلی بشعبه استخدام غیر ارتشیان دایره آجودانی اداره اردنانس نیروی زمینی شاهنشاهی واقع در عباس آباد مراجعه نمایند ضمنا داوطلبین از طریق مسابقه ورودی انتخاب خواهند شد و لیسانسیه ها میتوانند به دلخواه با استفاده از آئین نامه استخدام پیمانی تابع قانون استخدام کشوری استخدام شوند

م الف ۴۰۴۳ اداره اردنانس‌نیروی زمینی شاهنشاهی

آگهی استخدام

نیروی زمینی شاهنشاهی تعدادی غیرارتشی(دکتر اقتصاد ـ فوق لیسانس اقتصاد ـ لیسانس اقتصاد ـ لیسانس حسابداری یا بازرگانی ـ فوق‌لیسانس و یا لیسانس حسابداری یا بازرگانی ـ فوق لیسانس یا لیسانس علوم اداری و مدیریت بازرگانی ـ مهندس الکترونیك ـمهندس‌میکانیك-مترجم انگلیسی ـ فوق لیسانس یا لیسانس آمار- لیسانس ریاضی و حقوق ـ دیپلمه ریاضی ـ طبیعی- ادبی اعم از زن و مرد) را از طریق مسابقه برابر قانون استخدام کشوری استخدام مینماید .

شرایط استخدام :

۱ـ دارا بودن مدرك تحصیلی لازم

۲ـ دارا بودن دفترچه خاتمه خدمت و یا برك معافی (غیر از معافی پزشکی)

۳ـ متدین بیکی از ادیان رسمی کشور

۴ـ دارا بودن سلامت کامل مزاج بگواهی اداره بهداری نیروی زمینی

۵ـ نداشتن سابقه کیفری بگواهی‌دادگستری

مدارك لازم

۱ـ عین مدرك تحصیلی

۲ـ عین دفترچه خاتمه خدمت و یا برك معافیت

۳ـ رونوشت شناسنامه

۴ـ عکس دو قطعه

حقوق و مزایا

دیپلمه ها ۴۸۰۰ ریال و ۲۴۵۰ ریال حسن انجام خدمت جمعا ۷۲۵۰ ریال

لیسانسیه حداقل ۱۴۴۰۰ ریال حداکثر ۲۱۴۰۰ ریال (در ۴ طبقه)

فوق لیسانس حداقل ۱۹۰۰۰ ریال حداکثر ۲۸۲۰۰ ریال (در ۴طبقه)

دکترا حداقل ۲۵۴۰۰ ریال حداکثر۳۴۸۰۰ ریال (در۴ طبقه)

داوطلبین بطور پیمانی و رسمی استخدام می گردند و حائزین شرایط که دارای تجربه‌عملی‌نیز باشند از نظر حقوق و مزایا در درجات‌بالاتر ازنظر حقوقی قرار گرفته و علاوه بر حقوق مندرجه در صورت داشتن حسن انجام خدمت فوق‌العاده‌متناسبی بطور ماهیانه پرداخت خواهد شد .

داوطلبین میتوانند همه روزه غیر از روزهای تعطیل از ساعت ۷ الی ۱۲ از تاریخ ۱۲ر۴ر۴۸ الی ۳۰ر۴ر۴۸ جهت ثبت نام و کسب اطلاعات بیشتر با در دست داشتن مدارك فوق به آجودانی کل نیروی زمینی شاهنشاهی (شعبه استخدام)واقع در خیابان سوم اسفند ساختمان فیلمبرداری ارتش مراجعه و ثبت نام نمایند . م الف ۴۰۲۷

آگهی تجدید مناقصه

شماره ۴۷۲۵ تاریخ ۱ر۴ر۴۸

شهرداری میاندوآب پیرو آگهی مناقصه‌شماره ۳۹۵۶ ـ ۸ر۳ر۴۸ باستناد موافقت شماره ۱۰۶۰۴ ـ ۵ر۳ر۴۸ مقام معظم استانداری‌آذربایجان‌غربی تهیه و حمل و نصب یکدستگاه دیزل‌ژنراتور ۵۰۰ کیلوواتی که هزینه ان در حدود ۵ میلیون‌ریال برآورد گردیده طبق مشخصات موجود با شرایط زیر بمناقصه واگذار مینماید .

۱ـ شهرداری مختار است ۲۵ درصد کار را کسر یا اضافه نماید مدت انجام کار ۵ ماه از تاریخ عقد و مبادله قرارداد میباشد .

۲ـ صلاحیت فنی مالی پیشنهاد دهندگان باید از طرف دفتر مهندسی استان تائید شده باشد .

۳ـ کسانی که مایل بشرکت در مناقصه‌باشند میتوانند با مراجعه بدفتر مهندسی استان واقع در رضائیه میدان ششم بهمن وپرداخت ۵۰۰۰ ریال به حساب ۷۲۱۳ دفتر مهندسی در بانك‌ملی شعبه رضائیه اوراق شرکت در مناقصه را دریافت و تاساعت یك بعد از ظهر روز سه شنبه۱۷ر۴ر۴۸ پیشنهاد خود را در دوپاکت لاکو مهر شده به‌شرح زیر بدفتر شهرداری تحویل و رسید دریافت دارند .

پاکت الف ـ کلیه اسناد مناقصه که زیر انها جمله ملاحظه شد و مورد قبول است نوشته و بامضاء پیشنهاد دهنده رسیده باشد و رسیدپرداخت مبلغ ۵۰۰۰ ریال بهای اوراق شرکت در مناقصه و اسناد خزانه یا ضمانت‌نامه بانکی یارسیدوجه نقد که بحساب سپرده شهرداری واریز شده باشد بمبلغ پنج درصد بهای کار پیشنهادی بمدت ۶ ماه بعنوان سپرده و سایر مدارك فنی و مالی ضمیمه باشد و چنانچه برنده مناقصه از پیشنهاد خود عدول نماید سپرده او بنفع صندوق شهرداری ضبط و لدی‌الاقتضاء بانفر دوم قرارداد منعقدخواهد شدو تا عقد قرارداد سپرده برنده دوم و سوم‌مسترد نخواهد شد در صورتی که پاکت‌الف‌ناقص‌تشخیص‌داده شود از قرائت پاکت ب خودداری خواهدشد.

پاکت ب ـ محتوی پیشنهاد که باتمام‌حروف و بدون قلم خوردگی نوشته شده باشد

۴ـ پیشنهادات واصله در ساعت ۴ بعداز ظهر همانروز در حضور اعضای کمیسیون مناقصه باز و قرائت خواهد شدو حضور پیشنهاد دهندگان و یا نمایندگان قانونی انها در جلسه مناقصه ازاداست.

۵ـ هزینه چاپ آگهی مالیات عیره کلابعهده برنده مناقصه است .

۶ـ دستگاه نظارت دفتر مهندسی استان آذربایجان غربی خواهد بود .

۷ـ شهرداری در رد یاقبول یك یاکلیه پیشنهادات واصله مختار است و به پیشنهادات‌مبهم و مشروط ترتیب‌اثر داده نخواهد شد .

۸ـ قرارداد طبق طرح قرارداد تنظیم و مبادله خواهد شد .

۹ـ بهای کار انجام شده پس از نصب‌بموجب‌صورت وضعیت گواهی شده از دستگاه نظارات بمیزان ½ کل کار نقد و بقیه ظرف سال ۴۹ به اقساط مساوی پرداخت خواهدشد .

۱۰ـ سایر شرایط در طرح قرارداد مندرج است .

شهردار میاندوآب ـ مهدی کانوزی

آ ـ ۲۶۳۱۰ ۱ـ۲

از : پرویز پارسا فارغ‌التحصیل مقیم آمریکا

فارغ‌التحصیلان متولد ۱۳۲۰ مقیم خارج بلاتکلیفند

هنوز بمشکلات نظام وظیفه فارغ‌التحصیلان مقیم خارج رسیدگی کامل نشده است

ما با پول ملت ایران تحصیل کرده‌ایم و علاقمندیم که تجربیات و تخصص مادر خدمت همین مردم قرار گیرد

در شهریور ۱۳۴۲ به‌اتفاق چند دوست ایرانی که همگی درزمره فارغ‌التحصیلان رتبه اول دانشگاه تهران بودیم به قصد ادامه تحصیل وطی دوره دکتری خود دررشته‌های تخصصی عازم امریکا شدم سنین تولد افراد گروه ما بین سال های ۱۳۱۲ تا ۱۳۲۲ شمسی بود . اینك همگی بدون هیچ گونه استثناء و پس از طی مراحلهای تحصیل و تحمل مشقات زیاد در غربت (که جداگانه است) با افتخار به دریافت درجات دکترای خود در رشته های مختلف نائل شده‌ایم . عده‌ای ازافرادگروه ما که سنشان بالاتر بوده و می توانستند از بخشنامه‌اخیر وظیفه عمومی استفاده نمایند به‌موجب بند الف از قسمت سوم بخشنامه مزبور معافی خود را گرفته و در موسسات مختلف‌ایرانی منجمله‌دانشگاه تهران مشغول خدمت شده‌اند (عکس عده‌ای‌ازهمین‌همسفران ما چندی قبل دریکی ازنسخه های روزنامه اطلاعات چاپ شده بود .)

● فارغ‌التحصیلان بلاتکلیف

باآنکه فارغ‌التحصیلان رتبه اول اصولا متولدین سالهای ۱۳۱۲ تا ۱۳۲۲ بودند در میان آنها چندین نفر فارغ‌التحصیل رتبه اول متولد ۱۳۲۰ تا ۲۲ نیزوجود داشت.اکثر این افراد که در آمریکا درجات دکترای خود را دریافت نموده‌اندو متولد پایان ۱۳۱۹ هستند موفق به دریافت معافی وظیفه شده وبا خیال راحت بوطن برگشته اندلکن متولدین ۱۳۲۰ تا ۱۳۲۲ که در این گروه بودند هنوز بلاتکلیف و تقریبا سرگردانند وتبعیضی که دراین‌میان وجود دارد بازبانی ساده بشرح‌زیر باطلاع اولیای امور میرسد :برای مسبوق مطلب‌دونفر فارغ‌التحصیلان رتبه اول دانشگاه تهران را در نظر بگیرید عازم آمریکا شده‌اندوفرض بفرمائید که یکی متولد ۱۳۱۹و دیگری متولد ۱۳۲۰ شمسی است. این را هم در نظر داشته باشید که هردو ازیك کشور واز یك‌دانشگاه فارغ‌التحصیلان متولد ۱۳۱۹ معافی هردو با استفاده از یك نوع «ورس تحصیلی ومالیات مملکت برای تکمیل‌تخصص خوددرآمریکازحمت کشیده‌اند،هردوموفق بدریافت‌درجه دکتراشده و هردو نیزوطن پرست، شاهدوست و علاقمند به زادگاه و هموطنان خود هستند . نهایت‌آنکه فارغ‌التحصیلان متولد ۱۳۱۹ معافی خودرااداره‌سرپرستی محصلین‌ایرانی درآمریکا بموجب بخشنامه پیوست با پرداخت ده هزار ریال گرفته‌و عازم ایران شده‌اند و حال آنکه فارغ‌التحصیلان‌دیگر که‌دوسه‌روزی دیرتر بدنیا آمده‌اند بطوریکه‌تاریخ تولدشان مثلا در سال ۱۳۲۰ قرار گرفته است نتوانسته‌اند از معافی نظام وظیفه استفاده کنند. این امر از نظر فارغ‌التحصیل متولد ۱۳۲۰ پس از سالها زحمت بدریافت بالاترین درجه علمی نائل آمده‌اند تبعیضی بیش نیست که به عقیده اینجانب برطرف کردن آن بصلاح اقتصادی مملکت است چون بهر تقدیر مخارج تحصیل این گروه توسط دولت ایران و از محل‌مالیات های ملت ما تامین شده است .

● ناراحتند

راههای برطرف نمودن این تبعیض که صرفا مبتنی‌برمسئله سن‌باتوجه بمدارج تحصیلی مشابه‌وغیر عادلانه است. کاملا ساده و آسان است. میتوان مواد اصلاحی مربوط به‌این مسئله را در زمره تجدید نظر در قوانین نظام که‌دردست تدوین‌است گنجانیده میتوان اگر علاقه‌وافری به برگشت این عده به‌ایران‌موجود باشد با گذراندن یك تصویبنامه دولتی کارشان را تسهیل نمود. می توان بخشنامه نظام وظیفه راشامل متولدین ۱۳۲۰ نیز نمود .راههای اصلاح این تبعیض متفاوت است و بستگی بنظر مقامات ایرانی دارد که چگونه وبا چه سرعتی این مسئله مورد توجه آنان قرار گیرد .

فارغ‌التحصیل متولد ۱۳۲۰ که در آمریکا می‌تواند از تمام مزایای مادی تحصیلاتش بهره بر گیرد با نداشتن برگ معافیت ازخدمت وباتوجه به آنکه دوستانش که یکسال بزرگتر بودندمعافی را گرفته و عازم ایران شده‌اند .ازآمدن به ایران‌منصرف میگردد.این راهم بهتر از بنده میدانید که چنین اشخاصی با توجه به حقوق و مزایای استخدامی امریکا برای درجاتشان می‌توانند همه‌گونه رفاه مادی و تنعم داشته باشند لکن قلبا از اقامت در آمریکابدلیل دوری از وطن خویش ناراحتندواگر تمایلی به برگشت به ایران دارند قطعا از روی غریزه‌وطن پرستی وخدمت بهموطنان‌خود می‌باشد . باور بفرمائید که امثال ما آنقدر بی انصاف نیستند که فراموش کنند با مالیات ملت ایران تحصیل کرده‌اند وباید فوائد این تحصیلات و تجربیات نیزعاید همان ملت ایران گردد .

● احتیاج بیشتر

اساسا مسئله بر تشت فارغ ـ التحصیلان ایران بوطن به کرات‌در روزنامه ها مطرح شده لکن جنبه های مختلف آن تنها از دیدمقامات مقیم ایران و تقریبا بدون توجه‌به تمامی عقائد فارغ‌التحصیلان خارج توجیه شدهو هنوز یك رسیدگی جامع و کاملی بمشکلات فارغ ـ التحصیل و مسئله برگشت آنان و قبول راه حلهای عادلانه برای مشکلاتشان صورت نگرفته‌است‌وچه بسا نظرات مفیدی که چنین فارغ‌ـ التحصیلان میتوانند ارائه دهند. در سرمقاله روزنامه شماره ۵۸۶۸باین حقیقت اشاره شده بود که جوانان برومند و تحصیلکرده ما اعم‌ازدختر و پسر بخدمت بمیهن علاقه وافر دارند خدمت به میهن نیز برای تحصیلکرده های خارج که‌یك کشور پیشرفته منتظرند منتظران را میکشد منحصر مقامات نظام وظیفه ما نمی خواستند به خدمت‌درنظام نیست . قبلا شاید این نکته را بفهمند که همانطور که در روزنامه بوضوح بیان شده بود فارغ التحصیلان احساس می کنند وجودشان بعنوان یك معلم‌یاپزشك یاقاضی یا متخصص امور صنعتی و کشاورزی بیشتر میتواند در خدمت اجتماع موثر واقع‌شود ، چرابا ید با اقامت‌دوساله در محیط‌سربازخانه. مدتی نسبتا طولانی از اجتماع و حرفه و تخصص ووسائل مطالعه و تحقیق دررشته‌اختصاصی و کاراصلی خود دور بیفتندوحال آنکه جامعه‌به وجود ایشان در این زمینه هابیشتر احتیاج دارد .

مسئله اساسی این است که ایجاد تسهیل در برگشت این‌دسته از فارغ التحصیلان به کشور و شروع خدمت و استقرار آنها در ایران پس از صد ها هزار ریالی که خرج آنها شده‌و لیاقت خود را به کرات به ثبوت رسانده‌اند. متضمن بازدی بزرگی برای مملکت‌درآتیه خواهد بود . در ضمن باید توجه داشت سیزده هفته خدمت‌آموزشی هنوز آسودگی خاطر معافیت ازنظام وظیفه را به تحصیلکرده هانمیدهد.

● نمایش مد

همانطور که اطلاع دارید، هفته گذشته نمایش مدهای تابستانی لباس برای خانم‌ها و آقایان در هیلتون هتل تهران برگزار گردید و آخرین مدل‌های لباس‌های تابستانی بمعرض نمایش گذاشته شد.

خبرنگار شهری ما گزارش میدهد که همزمان با این موضوع نمایش مدهای تابستانی «وصله» برای لباس‌خانم‌ها و آقایان نیز درگود زنبورك خونه برگزار گردید وعده‌ای از مانکن‌های کارکشته، آخرین‌مدل وصله‌های رنگارنگ تابستانی رابرای استفاده علاقمندان ،بمعرض نمایش گذاشتند.

● مبارزه باسروصدا

بار دیگر سروصدای این مسئله بلند شده است که‌در تهران سروصدا زیاد است و بهمین جهت چندتن ازکارشناسان و متخصصان دانشگاه ماموریت یافته‌اند در باره علل‌سروصدای زیاد تهران ، و تاثیر این سروصداها در مردم‌طرحی تهیه‌کنند. وکارشناسان مذکور هم بعد ازتشکیل چند جلسه وراه‌انداختن مقداری سروصدا طرحی تهیه کرده‌اندکه‌بموجب آن کسانیکه ایجاد سروصدا کنند به پرداخت جریمه محکوم میشوند !که ملاحظه میکنید اینکار خودش باعث ایجاد سروصداهای تازه خواهد شد.

● کیم‌نواك در فیلم فارسی

خانم کیم‌نواك را که می‌شناسید، همان هنرپیشه‌ای که صاحب زیباترین پشت‌جهان لقب گرفته. بعله. این صاحب زیباترین پشت‌جهان قرار است بزودی زود به‌ایران سفرکند. وطبق اخبار هنری واصله ایشان میخواهند در ایران ،در یك فیلم فارسی شرکت کنند. حالااگر گفتید چرا؟

راستش بنده هم نمیدانستم . از مسئول صفحات هنری روزنامه پرسیدم ، گفت برای اینکه کیم‌نواك خانم خیلی‌به آبگوشت علاقه دارد !

● اضافات‌تازه‌واضافات‌کهنه!

بمحض چاپ شدن این خبر در روزنامه که دکاندان دولت اضافات تازه‌ای می گیرند عده‌ای از کارمندان ما. بابقه دولت در حالیکه هریك روزنامه‌ای در دست‌داشتندبه مخلص نکته نویس مراجعه کردندو گفتند ترا بخدا بنویس ما اضافات تازه نمیخواهیم ، همان اضافات«کهنه»را که سالهاست طلب داریم بیهمان بدهند ، اضافات تازه پیش‌کش .

● گوسفند یا کارشناس ؟

بفرمائید !یك خبر داغ:

دونفر از کارشناسان کشتارگاه مجارستان برای‌مطالعه درباره رفع‌نواقص کشتارگاه تهران و ایجاد یك کشتارگاه مدرن و جدید به تهران آمدند !

بعقیده مخلص اگر این کارشناسان محترم همراه‌خود تعدادی گوسفند از مجارستان آورده بودند ثوابش بیشتربود. چرا که کشتارگاه بدون گوسفند مثل فیلم فارسی بدون آبگوشت است.

حالا گیریم که این کارشناسان محترم یك کشتارگاه در تهران ساختند باین گندگی ! بچه دردمان میخورد ؟باید اول گوسفند وارد کرد، بعد کارشناس کشتارگاه !

● تااندازه‌ای خارج از محدوده

ظاهرا مسئولین محترم امور از خرشیطان‌پائین آمده‌اند وقرار شده به اماکن خارج‌از محدوده هم آب وبرق بدهند، ولی درعین حال مخلص نکته‌نویس فکر نمی‌کنم تمام سکنه خارج‌از محدوده از این فیض عظمی نصیب ببرند ، واین‌امر محدود میشود به اماکن خارج‌از محدوده‌ای که صاحبان آنها داخل محدوده‌پارتی بازی قرار گرفته‌اند !

بنابر این مخلص پیشنهاد میکنم مسئولین‌محترم‌تهیه نقشه ومحدوده‌در این نقشه تجدید نظری بکنند و نقاطی‌را «بکلی خارج از محدوده» اعلام کنند، نقاطی را «تااندازه‌ای خارج‌از محدوده»و نقاطی را «یك کمی خارج‌از محدوده !تاگر در آینده خواستند در موردی خاصه خرجی بفرمایند،اشکال قانونی دربین نباشد .

● صندوق شکایات در دریا !

آقای استاندار مازندران وآقای استاندار گیلان ، طی هفته گذشته ضمن ملاقات با یکدیگر توافق کردند که برای رسیدگی شکایات مسافرانی که به شمال می‌روند ، در مسیر جاده‌های شمال، صندوق‌های مخصوصی شکایت نصب‌شود.

مخلصین نکته نویس بدنبال شنیدن این خبر ، ازمفسر سیاسی مجله خواستم آنرا برایم تفسیر کند وبگوید‌مسئولین مربوطه نامه‌هائی‌راکه مردم در این‌صندوق‌شکایت‌ها‌خواهند ریخت چکار می کند؟ و مفسر سیاسی در حالیکه نگاه عاقل در سفیه‌اش را متوجه مخلص کرده بود گفت :

ـ پس دریای به‌آن گندگی برای چیست ؟

دانشگاه تهران ـ دانشکده بهداشت

آگهی پذیرش دانشجو در دوره‌های فوق‌لیسانس و پس‌ازدکتری گروه پزشکی

دانشکده بهداشت برای سال تحصیلی ۴۹ـ۱۳۴۸ جهت دوره های مختلف زیر باتوجه به اصول کلی دوره های مربوط دانشجو می پذیرد

الف ـ دوره فوق لیسانس علوم بهداشتی M.S.P.H. درشته‌های:

۱ـ اداره امور بیمارستانها ـ برای دارندگان درجه لیسانس‌ویا بالاتر در رشته های :
علوم اداری و مدیریت بازرگانی .اقتصاد .حسابداری . علوم اجتماعی . روانشناسی . علوم‌تربیتی. ریست‌شناسی. علوم‌بهداشتی و دارندگان درجه دکتری پزشکی . دندانپزشکی‌و داروسازی.

۲ـ مهندسی بهسازی ـ برای دارندگان درجه لیسانس و یا بالاتر در رشته های :
ریاضی .فیزیك. شیمی. زمین شناسی . دفع آفات . آبیاری و آبادانی . علوم مهندسی و فنی « شیمی. رامو ساختمان .معدن»و علوم بهداشتی« بهسازی محیط»

۳ـ آموزش بهداشت ـ برای دارندگان درجه لیسانس و یا بالاتر در رشته های مختلف :
علوم تربیتی . روانشناسی . علوم اجتماعی . علوم . کشاورزی. حقوق . علوم بهداشتی و دارندگان درجه دکتری در پزشکی . دندانپزشکی . دامپزشکی . داروسازی .

۴ـ تغذیه ـ برای دارندگان درجه لیسانس و یا بالاتر در رشته های :
شیمی .صنایع کشاورزی. دامپروری. تغذیه و سایر رشته های علوم بهداشتی و دارندگان درجه دکتری پزشکی . دامپزشکی‌و دارو سازی .

۵ـ حشره شناسی پزشکی و مبارزه با ناقلین ـ برای دارندگان درجه لیسانس و یا بالاتر در رشته های:
زیست شناسی. کشاورزی عمومی . دفع آفات و دارندگان‌درجه دکتری‌پزشکی. دامپزشکی . داروسازی.

ب ـ دوره فوق لیسانس بهداشت عمومی « ماستر بهداشت عمومی M.P.H در رشته های :

۱ـ مدیریت امور بهداشتی. برای دارندگان درجه دکتری‌پزشکی و دندانپزشکی
۲ـ اپیدمیولوژی .برای دارندگان درجه دکتری . پزشکی و دامپزشکی
۳ـ پاتوبیولوژی .برای دارندگان‌درجه‌دکتری‌پزشکی. دامپزشکی. ودارو سازی .
۴ـ بهداشت حرفه‌ای . برای دارندگان درجه دکتری پزشکی
۵ـ بهداشت مادر و کودك . برای دارندگان درجه دکتری‌پزشکی.
۶ـ حرکات جمعیت و بهداشت خانواده . برای دارندگان درجه دکتری پزشکی یا درجه فوق لیسانس درعلوم اجتماعی

۷ـ بهداشت دامپزشکی . برای دارندگان درجه‌دکتری‌دامپزشکی
۸ـ بهداشت محیط ـ برای دارندگان درجه دکتری پزشکی. دامپزشکی و دارو سازی .
۹ـ آمار حیاتی برای دارندگان درجه دکتری پزشکی.دامپزشکی. و دارو سازی

داشتن حداقل دو سال تجربه در رشته های مربوطه یا پایان خدمت در سپاه بهداشت برای شرکت در رشته های مذکور ضروری است .

ج ـ دوره تخصص در بهداشت برای رشته های:
۱ـ مدیریت امور بهداشتی
۲ـ اپیدمیولوژی
۳ـ پاتوبیولوژی
۴ـ آمار حیاتی
۵ـ بهداشت محیط

داوطلبان این دوره ها بایستی واجد شرایط در دوره ماستر بهداشت عمومی مربوط باشند و یا درجه ماستر بهداشت‌عمومی یا معادل آنرا کسب کرده باشند .

تذکرات :

۱ـ کلیه برنامه های آموزشی فوق بصورت تمام وقت صبح‌و بعداز ظهر اجرا میگردد.
۲ـ داوطلبان میبایست به یکی از زبانهای انگلیسی یافرانسه آشنائی کافی‌داشته باشند.
۳ـ داوطلبان میبایست خدمت نظام وظیفه را انجام داده و یا معافی دائم داشته باشند.
۴ـ کارمندان دولت طبق مقررات و بامعرفی سازمان‌های‌متبوعه خود بشرط پذیرش درمسابقه ومصاحبه ورودی میتوانند دربرنامه های آموزشی مربوطه شرکت نمایند.
۵ـ داوطلبان میتوانند همه روزه از تاریخ‌نشر این‌آگهی تاآخر وقت اداری روز پنجشنبه بیست‌و سوم مردادماه ۴۸ برای کسب اطلاعات بیشتر در باره شرایط پذیرش در دروه های‌فوق لیسانس وثبت نام‌به اداره دبیرخانه‌دانشکده بهداشت‌دانشگاه‌تهران‌مراجعه نمایند ویا بادبیرخانه بوسیله صندوق پستی شماره ۱۳۱۰ تهران مکاتبه و پرسشنامه مخصوصی راکه اداره دبیرخانه دراختیار داوطلبان خواهد گذاشت تکمیل نمایند.
۶ـ مسابقه و مصاحبه ورودی از تاریخ شنبه اول لغایت‌پنجشنبه ششم شهریور ماه طبق برنامه هائی که در دانشکده آگهی‌می شود در دانشکده بهداشت انجام خواهد گردید .م.الف ۳۷۲۱

سرپرست دانشکده بهداشت ـ دکتر شمس‌الدین مفیدی
۲ـ۱ آ ـ ۲۵۵۹۲

کانون پرورش فکری کودکان ونوجوانان برگزار می‌کند:

نمایشات سیرك بزرگ مسکو

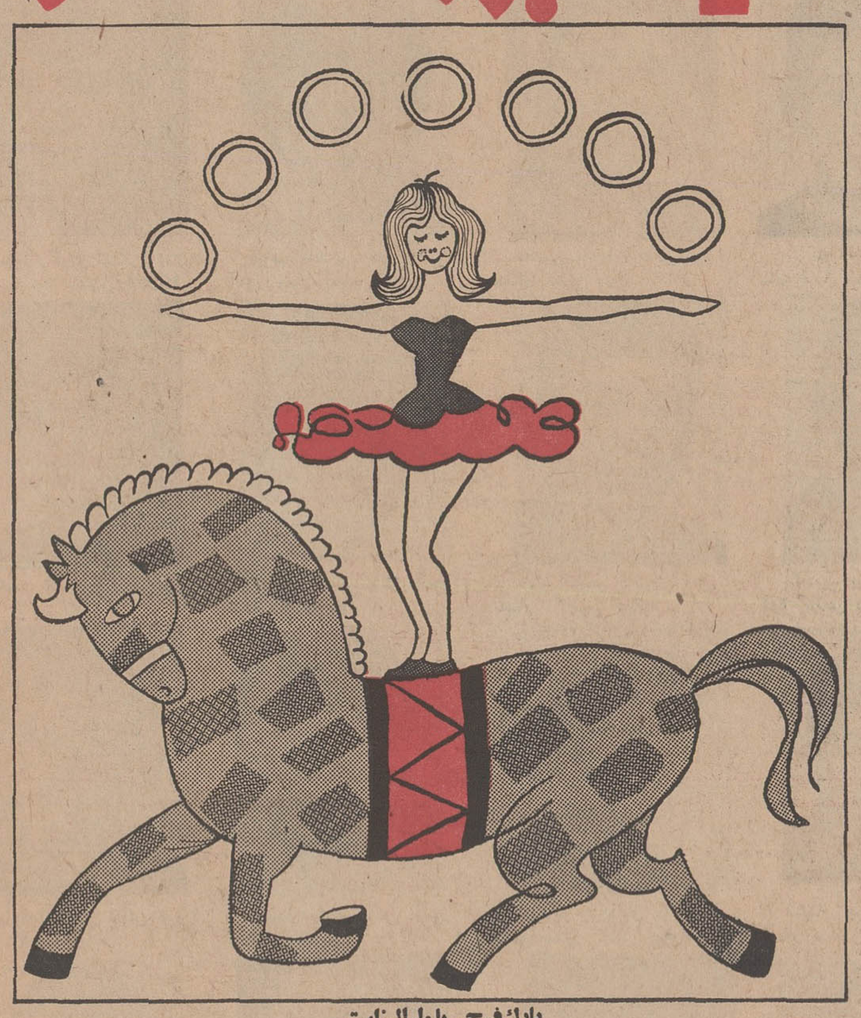

پارك فرح ـ بلوار الیزابت

هرروز از ساعت ۷/۵ بعداز ظهر ـ یکشنبه ـ پنج شنبه وجمعه ساعت ۵/۵ و ۹ بعداز ظهر

روزهای دوشنبه سیرك تعطیل است

جایزه هر بلیط ۲ آدم برفی ـ همه چیز مجانی با

گیشه فروش بلیط هرروز از ساعت ۹ صبح بازاست

کاریکاتور

روزیکشنبه ۵ مرداد
مجلهٔ کاریکاتور
یکساله میشود
در شماره مخصوص آغاز سال دوم کاریکاتور برای اولین بار در تاریخ مطبوعات ایران
یک پاورقی کاریکاتوری از جنگ جهانی دوم.
و ده‌ها کاریکاتور جالب، مقالات شیرین و سرگرم کننده
کاریکاتور اولین مجله طنز سیاسی ایران برای روشنفکران غیرحرفه‌ای
یکشنبه‌ها روز انتشار کاریکاتور

مجله جوانان
درسراسر ایران منتشر شد

دانش آموزان ممتاز

مؤسسهٔ فرهنگ کودک خیابان پهلوی مقابل کاخ مرمر تلفن ۴۶۷۹۲ - ۴۵۹۴۱

افخم السادات حبیبی پاسدار دانش آموز ممتاز کلاس سوم
محمد رضا حبیبی پاسدار دانش آموز ممتاز کلاس پنجم
ماشاءاله لعلی دانش آموز ممتاز کلاس سوم
خشایار شهریاری شاگرد اول کلاس اول با معدل ۲۰
فرهاد نظریان شاگرد دوم کلاس سوم با معدل ۱۹٫۷۷
محمد نظر دانش آموز ممتاز کلاس اول
علی‌رضا عشقی دانش آموز ممتاز کلاس دوم
حسین احسائی دانش آموز ممتاز کلاس دوم
فاطمه احسانی دانش آموز ممتاز کلاس چهارم

بهزاد پیروز فر دانش آموز ممتاز کلاس دوم
فرناز رونقی دانش آموز ممتاز کلاس اول
سیامک کلهر دانش آموز ممتاز کلاس سوم
فریبرز بهی‌نیا دانش‌آموز ممتاز کلاس سوم
مهنوش رضی دانش‌آموز ممتاز کلاس سوم
محمد طریقی دانش آموز ممتاز کلاس دوم
رامین راشدی دانش‌آموز ممتاز کلاس اول
همایون صوفی‌خلیلی‌دانش آموز ممتاز کلاس پنجم
مهناز کوچه مشکی دانش آموز ممتاز کلاس سوم

رضا اسکوئی دانش آموز ممتاز کلاس دوم
منیژه شفیعی میردانش - آموز ممتاز کلاس پنجم .
وحید مهدی زاده دانش- آموز ممتاز کلاس اول
امیر حسین خشنود نیا دانش آموز ممتاز کلاس اول
امیر هژبر دانش آموز ممتاز کلاس دوم
محمد هژبر دانش آموز ممتاز کلاس پنجم
امیر حسین ساکت خو شاگرد اول کلاس سوم با معدل ۱۹٫۵۰
میما سلیمی دانش آموز ممتاز کلاس پنجم
عزت‌اله جاوید دانش آموز ممتاز کلاس سوم

حبیب‌اله جاوید دانش‌آموز ممتاز کلاس دوم
علی‌رضا وزیر رضوی‌دانش آموز ممتاز کلاس پنجم
حسین اعظمی سنگ‌سری دانش آموز ممتاز کلاس‌پنجم
محمد جعفری دانش‌آموزممتاز کلاس اول
تورج زمردیان‌دانش آموز ممتاز کلاس سوم .
مهرزاد جباری دانش‌آموز ممتاز کلاس اول
علی‌رضا اخوان اقدم شاگرد اول کلاس اول با معدل ۲۰
یداله ترجمی دانش آموز ممتاز کلاس چهارم
کریم صمدی دانش آموز ممتاز کلاس اول

شایسته منتظمی دانش - آموز ممتاز کلاس دوم
مهران باشی دانش آموز ممتاز کلاس چهارم
هلن حکمت شاگرد اول کلاس اول با معدل ۲۰
شیرین کیانی دانش - آموز ممتاز کلاس دوم
محمد ساعتچیان دانش - آموز ممتاز کلاس چهارم
رضا قربانی تهران دانش آموز ممتاز کلاس سوم
امیر رضا مجتبوی دانش‌آموز ممتاز کلاس سوم
محمد رضا اشعری دانش آموز ممتاز کلاس چهارم .
بهزاد پور نظریان شاگرد کلاس دوم با معدل ۱۹٫۶۶

مسعود رکوعی شاگرد دوم کلاس سوم بامعدل ۱۹٫۷۷
مریم عابدین خان دانش آموز ممتاز کلاس پنجم
محسن بغدادی دانش‌آموز ممتاز کلاس سوم
فرهاد جلیلی تقدیمی‌شیراز دانش‌آموز ممتاز کلاس‌چهارم
سهیلا بغدادی دانش‌آموز ممتاز کلاس سوم
رویا اصحابی شاگرد دوم دوم کلاس دوم با معدل ۱۵٫۶۶
ایرج اصحابی دانش آموز ممتاز کلاس اول
علی بهنام دانش‌آموزممتاز کلاس اول
مژگان کاظمیان دانش - آموز ممتاز کلاس دوم

کامبیز افشار دانش آموز ممتاز کلاس اول
فریبرز فاضلی دانش آموز ممتاز کلاس اول
امیر حقیقی دانش آموز ممتاز کلاس چهارم .
کامبیز پیرزادآملی‌شاگرد دوم کلاس دوم‌بامعدل ۱۹٫۶۶
ژانو اسکندری دانش آموز ممتاز کلاس اول
فرهنگ شعفی دانش آموز ممتاز کلاس دوم
محمد مهدی شیرازی نیا دانش‌آموز ممتاز کلاس پنجم
عطاءاله صمدیه دانش - آموز ممتاز کلاس چهارم
ژاکلین شامالتا دانش - آموز ممتاز کلاس اول

مهرداد مشرفی دانش‌آموز ممتاز کلاس دوم
مهناز زارع دانش آموز ممتاز کلاس‌اول
شهداد جریریان دانش - آموز ممتاز کلاس چهارم
شهناز جریریان دانش- آموز ممتاز کلاس سوم .
سید عباس شاه صاحبی دانش آموزممتاز کلاس‌چهارم
آنته ایرانی نژاد شاگرد سوم کلاس دوم‌بامعدل ۱۹٫۴۴
داریوش یغمائی دانش‌آموز ممتاز کلاس اول
سهیلا شهبازی دانش‌آموز ممتاز کلاس سوم
استیون جعفریان دانش‌آموز ممتاز کلاس دوم

محمد حسینی چناری‌دانش آموز ممتاز کلاس چهارم
علی رضا شیرین کار دانش آموز ممتاز کلاس اول
مسعود درویش دانش آموز ممتاز کلاس دوم
سیاوش محوی دانش‌آموز ممتاز کلاس دوم
مرتضی الوند آذری دانش آموز ممتاز کلاس سوم
امیر حسین علیزاده اعظمی دانش آموز ممتاز کلاس‌دوم
علی رضا عبیدی دانش - آموز ممتاز کلاس چهارم
مجتبی عبیدی دانش آموز ممتاز کلاس دوم
صانع طلبسی دانش آموز ممتاز کلاس دوم

دانش آموزان ممتاز

مؤسسه فرهنگ کودک

: خیابان پهلوی ـ مقابل کاخ مرمر ـ تلفن ۴۵۹۴۱ ـ ۴۶۷۹۷

رضا حاج اسماعیلی دانش آموز ممتاز کلاس اول

شهره باتما تقلیچ دانش ـ آموز ممتاز کلاس اول

محمود اسدی دانش آموز ممتاز کلاس چهارم

سهیلا حسین زاده دانش آموز ممتاز کلاس دوم

کامران کنجه‌ای میابی دانش‌آموز ممتاز کلاس اول

صفا جاویدان دانش آموز ممتاز کلاس سوم

حمید رضا ویژه دانش آموز ممتاز کلاس اول .

علی‌رضا ویژه دانش‌آموز ممتاز کلاس دوم

ثریا طباطبائی عدنان‌دانش آموز ممتاز کلاس سوم

شمسی جاوید دانش آموز ممتاز کلاس آمادگی

سعید عابدی دانش آموز ممتاز کلاس سوم

شاهین رسنوان دانش آموز ممتاز کلاس سوم

شاهین رسنواد دانش آموز ممتاز کلاس دوم

رویبك رسنواد دانش آموز ممتاز کلاس آمادگی

لیدا اسماعیلی کیا دانش آموز ممتاز کلاس ششم

الکساندر که نیاز دانش آموز ممتاز کلاس دوم

رضا علیزاده دانش آموز ممتاز کلاس اول

فائقه حلوائی شاگرد اول کلاس اول با معدل ۲۰

نادیا اسکندری دانش‌آموز ممتاز کلاس اول

سوسن عروجی شاگرداول کلاس دوم با معدل ۲۰

ابوالفتح مولوی دانش‌آموز ممتاز کلاس چهارم

مهستی نامدار دانش‌آموز ممتاز کلاس سوم

افسانه تاجیك دانش آموز ممتاز کلاس سوم

شیده فرهنك دانش آموز ممتاز کلاس آمادگی

شادی فرهنك دانش آموز ممتاز کلاس آمادگی

امیر حسین جمشید نیا شاگرد سوم کلاس اول با معدل ۱۹٫۷۱

رضا پیسته‌ده دانش آموز ممتاز کلاس اول

بهروز رحمانی دانش آموز ممتاز کلاس اول

مژگان سیف نوری دانش آموز ممتاز کلاس اول

فرشته زرگری دانش‌آموز ممتاز کلاس پنجم دبستان مهرگرگان

مهری ایبك شاگرد اول کلاس ششم دبستان کبری با معدل ۱۹٫۸

سعید سلیمی ها شاگرد اول کلاس دوم دبستان‌علمی جعفری با معدل ۱۹٫۶۹

گلنساء قحفی شاگرد اول کلاس اول‌دبیرستان‌ولی‌محمد محمدی گنبدکاوس با معدل آخر۱۸

سودابه جولائی دانش‌آموز ممتاز کلاس دوم‌دبستان‌همای سعادت با معدل ۱۹٫۶۶

طاهره اسلامی دانش آموز ممتاز کلاس اول دبستان همای سعادت با معدل ۱۹٫۲۱

ژاکلین بنجی دانش آموز ممتاز دبستان‌شهرآرا بامعدل ۱۹

دبستان بسوی کمال

(خیابان فرح آباد ژاله مقابل باشگاه نیروی هوائی) تلفن ۷۹۱۶۵۹

شهاب کشاورز دانش‌آموز ممتاز کلاس دوم

مرجانه راز دا ردانش‌آموز ممتاز کلاس دوم

عباس احمدخانی ساوجی دانش آموز ممتاز کلاس دوم

سعید ادیب حاجی باقری دانش آموز ممتاز کلاس اول

بهرام بهرامیان‌دانش‌آموز ممتاز کلاس سوم

شهاب الدین رسولیان دانش آموز ممتاز کلاس سوم

سید حمید هاشمی پور دانش آموز ممتاز کلاس اول

کیوان جلالی عراقی دانش آموز ممتاز کلاس اول

کریم افتاده دانش آموز ممتاز کلاس دوم

سید محمود فرتاب دانش آموز ممتاز کلاس اول

دبستان بهرامی

(به‌مدیریت خانم اشرف‌بهرامی میدان فوزیه ـ جنب سینما میامی تلفن ۷۵۸۳۵۱) .

مسیح زهادت شاگرد اول کلاس دوم

بهرخ واعظی شاگرد اول کلاس اول

شاهرخ دادخواه دانش آموزممتاز کلاس دوم

ناهید رادسردانش آموزممتاز کلاس اول

اعظم جواهری شاگرداول کلاس اول

دبستان جلوه‌دانش

(تهران پارس ـ خیابان‌رشید تلفن ۷۸۱۴۹۳)

شیده(مژگان) رهنمردانش آموزممتاز کلاس اول بامعدل ۲۰

سیماباستی‌دانش آموزممتاز کلاس اول بامعدل ۲۰

مریم مهیاری دانش‌آموز کلاس‌اول بامعدل ۲۰

کیومرث‌زره‌پوش دانش‌آموز ممتاز کلاس اول با معدل ۱۸٫۸۵

میناروزگاری دانش آموز ممتاز کلاس اول با معدل ۱۸٫۶۳

رامین کاظمی دانش آموز ممتاز کلاس دوم با معدل ۲۰

گوهر تاج گودرزیان‌دانش آموزممتاز کلاس دوم بامعدل ۱۹٫۳۷

محسن بنان دانش آموز ممتاز کلاس سوم با معدل ۱۷٫۴۸

حمید مهیاری دانش‌آموز ممتاز کلاس سوم

فرهاد پیرمانی دانش‌آموز ممتاز کلاس سوم بامعدل ۲۰

فرامرزاسلامیه دانش‌آموز ممتاز کلاس اول دبیرستان شهریار قلهك

مهدی‌سادات موسوی‌دانش آموزممتاز کلاس‌دوم دبیرستان شهریار قلهك

پیروز اقصی دانش آموزممتاز کلاس پنجم دبستان صفی‌نیا تجریش

ناصح حریری شاگرد اول کلاس اول دبستان فرخنده تجریش با معدل ۲۰

داریوش ندایی دانش‌آموز ممتاز کلاس چهارم دبستان انصاری

آزیتا طاهری دانش آموز کلاس اول دبستان‌مهرگنبد کاوس با معدل ۲۰ـ رتبه اول .

امیر نورالدین مهدوی دانش آموز ممتاز کلاس‌اول‌دبستان فرهنك سیاهگل

امیرشمس الدین مهدوی شاگرد اول کلاس چهارم دبستان فرهنك سیاهگل با معدل ۱۸٫۴۸

فریبا فرسادی شاگرداول کلاس سوم دبستان فیروز ـ گوی با معدل ۱۸٫۰۴

مروارید سادات حسینی‌دانش آموز ممتاز کلاس‌اول‌دبستان ایران شماره ۲ با معدل ۳۰

ثولابامشاد علوی دانش آموز ممتاز کلاس دوم دبیرستان هدف شماره ۳ با معدل ۱۹٫۴۷

فرناز درودیان دانش‌آموز ممتاز کلاس دوم‌دبستان‌جهان تربیت با معدل ۲۰

فریبا فراهانچی دانش‌آموز ممتاز کلاس اول دبستان معتضد با معدل ۲۰

نورمحمد جهدی‌دانش‌آموز ممتاز کلاس اول دبستان معتضد (خیابان ۲۱ آذر) با معدل ۲۰

سعیده اسداللهی دانش‌آموزممتاز کلاس اول‌دبستان همای سعادت با معدل ۲۰

«هنر برتر از گوهر آمد پدید» بفرزندان خود هنر ارزنده بیاموزید

شیمل

بیش از یکصد سال است که
در خدمت هنرمندان جهان است،
شیمل شاهکار هنر و صنعت آلمان

SCHIMMEL

نماینده انحصاری: شرکت تجارتی رفاهیت با مسئولیت محدود - پروانه سابق
خیابان نادری - مقابل کوچه نوبهار - شماره ۴۴۴ - تلفن: ۳۱۳۷۱۷

مسابقات آزادشنا
در استخر و کلوپ موج (تن‌ساز)

مفتخریم در پیش برد نیرومندی و تندرستی کودکان، نوجوانان وجوانان تهران مسابقات مخصوصی دررشته‌های مختلف شنا برگزار نمائیم. این مسابقات درساعت ۳ بعدازظهر جمعه بیست‌وهفتم تیرماه ۱۳۴۸ برگزاروببرندگان اول تاسوم هررشته جوایزی نفیس تقدیم میشود. علاقمندان میتوانند برای ثبت‌نام بدفتراستخرو کلوپ موج (تن‌ساز) واقع در داودیه، خیابان ظفر، انتهای خیابان اردشیری مراجعه نمایند.
شرکت دراین مسابقات برای عموم اعم ازدختر وپسر آزادومجانی است
استخر و کلوپ موج (تن‌ساز) تلفن ۷۷۲۸۵۰

جوانان روزهای دوشنبه
منتشر میشود

National

قرعه‌کشی جایزهٔ بی‌نظیر تلویزیون ناسیونال

سفر یکماهه به ژاپن و ده هزار تومان پول نقد

نزدیک است

فروشندگان محترم تلویزیون ناسیونال، درارسال ته‌سوش کارتهای شماره دار مخصوص قرعه‌کشی ناسیونال که بنام خریدار خود تکمیل نموده اید عجله کنید

خریداران محترم تلویزیون ناسیونال ازفروشگاههائیکه تلویزیون ناسیونال خریده اید بخواهید ته‌سوش کارت شما را فوراً به **شرکت تجارتی کوفرد** نمایندگی محصولات ناسیونال بفرستند. وشماکه هنوز تلویزیون مورد علاقه خود را انتخاب نکرده اید، چون کارتهای قرعه‌کشی به تعداد خیلی محدود تهیه شده، همین امروز **تلویزیون ناسیونال** را بامزایای بی‌نظیر فنی وجایزه بزرگ:

مسافرت یکماهه به ژاپن با ده هزار تومان پول توجیبی برای خرید سوقات

انتخاب کنید واز فروشنده بخواهید ته‌سوش کارت شما را فوراً به **شرکت تجارتی کوفرد** بفرستد.

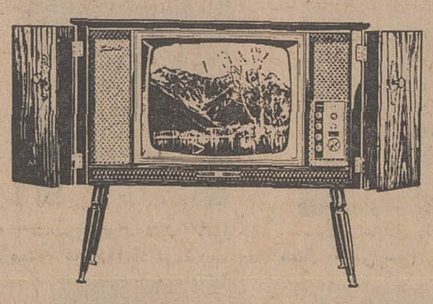

شما فروشنده محترم فقط تلویزیون ناسیونال بفروشید
شما خریدار عزیز فقط تلویزیون ناسیونال بخرید

ناسیونال برای زندگی بهتر

یخچال
ارج

مدل ۶۱۵-۶۱۱۶
۱۵ فوت
مدل ۶۲۶-۶۱۱۴
۱۲ فوت
مدل ۶۱۰-۶۱۱۳
۱۰ فوت
مدل ۶۹۶-۶۱۱۲
۹ فوت
مدل ۶۷۶-۶۱۱۱
۷ فوت
مدل ۶۰۵-۶۱۱۰
۵ فوت

کدام را انتخاب می کنید؟

۳۲ سال تجربه

ارج شش مدل یخچال میسازد. دو مدل ۵ فوت و ۱۰ فوت جدید است وبه تناسب احتیاج خود میتوانید یکی ازاین ۶ مدل را انتخاب کنید و از مزایای بی سابقه آنها برخوردار شوید.

- یخچال ارج بجای پشم شیشه، با «پلی اورتین فوم». جدیدترین سیستم ایزولاسیون عایق بندی شده است وگرما بدرون آن نفوذ نمی کند.
- یخچال ارج در حرارت ۴۸ درجه سانتی گراد براحتی کار می کند.
- صدای موتور یخچال ارج خیلی کم است.
- یخچال ارج ۵ سال ضمانت شده و سرویس ارج همیشه آماده خدمت بشماست

ارج ARJ
نامی که میشناسید و بآن اطمینان دارید

ارج

آگهی مناقصه شماره ۲۰۶ و ۲۰۷ و ۲۳۳ ر ۴۸

راه‌آهن دولتی ایران ۲۹۹ تن آهن ورق سیاه وسفید مختلف را بر طبق مشخصات وشرایط مربوطه ازطریق مناقصه. سی.اند.اف یکی ازبنادرایران (خرمشهر یاشاهپور) یامرزجلفای ایران خریداری مینماید. داوطلبان شرکت در مناقصه می‌توانند درساعت اداری جهت دریافت اسناد مناقصه باداره کارپرازی مراجعه نمایند. شرکت کنندگان در ماقصه بایدمبلغ ۲۲۰۰۰۰ ریال اسناد خزانه بعنوان سپرده شرکت در مناقصه اداره اسناد خزانه وزارت دارائی یا بانک های عامل مقیم ایران خریداری وبصندوق راه‌آهن یایکی ازبانک های مجاز تسلیم ورسید آن را بضمیمه پیشنهاد خودتاساعت ۹ صبح روز ۲۶ر۶ر۴۸ مطابق با ۱۷ سپتامبر ۶۹ در صندوق پیشنهاد هاواقع دراداره کارپرازی بیاندازند موسسات خارجی می‌توانند از طریق کارگزار بانک مرکزی ایران نسبت بخریداسناد خزانه توسط بانک مزبوراقدام نمایند. پیشنهاد های واصله ساعت ۱۰ همان روزبازو قرائت خواهدشد. حضور پیشنهاد دهندگان یانمایندگان مجاز آنان در جلسه مناقصه آزاد است وراه‌آهن دررد ویاقبول هر یك یاتمام پیشنهاد ها مادامی که قرار داد مبادله نشده است جزاو کلامختار میباشد وبه پیشنهاد فاقد سپرده ومشروط ومبهم و پیشنهادی که بعد از موعد مقرر برسد ترتیب اثر داده نخواهد شد سپرده برنده و حائز حداقل درجه دوم مناقصه نگهداری ودرصورت استنکاف از انجام معامله بدون هیچگونه تشریفات بنفع راه‌آهن ضبط خواهد گردید. راه‌آهن می‌تواند صدی بیست و پنج از میزان معامله را کسریااضافه نماید. پیشنهاد های واصله از کشورهائی که بادولت ایران معاملات تهاتری دارند با شرایط مساوی در نرخ ومشخصات کالاحق تقدم خواهندداشت. م الف ۳۹۴۳

راه‌آهن دولتی ایران
آ-۲۶۸۲۰ ۱-۲

مرکز پزشکی فیروزگر برای تحصیل در آموزشگاه بهیاری دانش‌آموز می پذیرد

مرکز پزشکی فیروزگر برای آموزشگاه بهیاری شبانه روزی خود در سال تحصیلی ۴۸-۴۹ تعداد ۲۵ نفر دوشیزه از طریق مسابقه و مصاحبه با شرایط زیر میپذیرد.

۱- داشتن گواهی قبولی سوم متوسطه (حداقل معدل گروه طبیعی ۱۲)
۲- سن بین ۱۶ تا ۲۶ سال
۳- داشتن سلامت جسمانی

داوطلبین میتوانند از تاریخ نشر این آگهی تا تاریخ ۲۴ر۵ر۴۸ جهت ثبت نام واطلاع از مزایاوشرایط تحصیلی همه روزه ازساعت ۸ صبح الی ۱۲ باستثنای روزهای تعطیل با در دست داشتن ۳ قطعه عکس ۴×۶ و یکبرك رونوشت شناسنامه و فتوکپی مدرك تحصیلی به آموزشگاه بهیاری فیروزگر (خیابان ویلا، کوی پناهی، جنب هتل زریدانس، آموزشگاه بهیاری) مراجعه نمایند.

داوطلبین شهرستانها میتوانند مدارك مربوطه را بانضمام درخواست شرکت در امتحان با پست سفارشی تا تاریخ ۱۰ر۵ر۴۸ به آدرس فوق ارسال دارند. م الف ۲۸۱۷

مرکز پزشکی فیروزگر
۱-۲۶۹۰۶

آگهی انتخاب دیپلمه ریاضی

ژاندارمری کل کشور ۳ نفر دیپلمه ریاضی را بمدت ۷ سال برای تحصیل در رشته های حسابداری. حسابرسی. آمار و گزارشات و مدیریت کنترولر باشرایط ذیل از طریق امتحان و مصاحبه انتخاب و بکشور انگلستان اعزام میدارد:

۱- تابعیت دولت شاهنشاهی ایران.
۲- سن داوطلبان به هنگام ثبت نام نباید از ۲۰ سال تجاوز کرده باشد.
۳- آشنائی بزبان انگلیسی.
۴- دارا بودن صحت مزاج بگواهی اداره بهداری ژاندارمری
۵- نداشتن پیشینه کیفری.
۶- تائید صلاحیت اعزام داوطلبان واجد شرایط وسیله ژاندارمری
۷- داشتن حداقل نمره ۱۴ در هریك از دروس کتبی امتحانات نهائی «انشاء فارسی، زبان انگلیسی، دیکته و ترجمه، فیزیك، شیمی، مکانیك، جبر، مثلثات، هندسه ترسیمی ورقومی، هندسه محروطات و حساب استدلالی.
۸- داوطلبان باسپردن تضمین وثیقه ملکی معادل ۱۴۰۰۰۰۰ ریال باید متعهد شوند پس از مراجعت بایران ۲ برابر مدت تحصیل در ژاندارمری خدمت نمایند.
۹- داوطلبان واجد شرایط که برای اعزام انتخاب میشوند پس از اتمام خدمت مقرره از انجام خدمت وظیفه معاف خواهندشد.

داوطلبان واجد شرایط در صورت تمایل میتوانند برای آگاهی بیشتر و ثبت نام با دردست داشتن ۲ قطعه عکس ۴×۶ و یکبرك رونوشت شناسنامه سال جاری و فتوکپی ریز نمرات کتبی مورد نیاز تا آخر وقت اداری ۳۱ر۴ر۴۸ به نشانی ستاد ژاندارمری کل آجودانی کل شعبه استخدام مراجعه نمایند. م الف ۳۹۵۰

ژاندارمری کل کشور
آ-۲۶۷۹۸ ۱-۳

هنرستان دولتی موسیقی ملی
وابسته به وزارت فرهنگ هنر

برای کلاسهای پنجم و ششم ابتدائی واول متوسطه هنرجوی دختر و پسر می‌پذیرد. هنرجویان پس از اخذ دیپلم هنرستان تحصیلات دانشگاهی خود را ادامه خواهند داد. دفتر هنرستان (واقع در خیابان کاخ جنوبی بین شاه وحشمت‌الدوله تلفن ۴۲۳۴۵) روز های یکشنبه - چهارشنبه صبح و همه روزه عصر برای ثبت‌نام دایر است.

آ-۱۰۳۳۷ ۱-۸

انجمن دوشیزگان و بانوان

از امروز برای دوره تابستانی این کلاس ها هنرجو پذیرفته میشود:

خیاطی - آشپزی - ماشین نویسی
منشگیری - زبان فارسی - انگلیسی
آرایش و زیبائی

حمام سونا - سالن آرایش - استخر شنا - سینما - انجمن در خدمت شماست

برای نامنویسی و کسب اطلاعات لازم بدبیرخانه انجمن (خیابان بهار شمالی) مراجعه فرمائید.

تلویزیون
آر.تی.آی

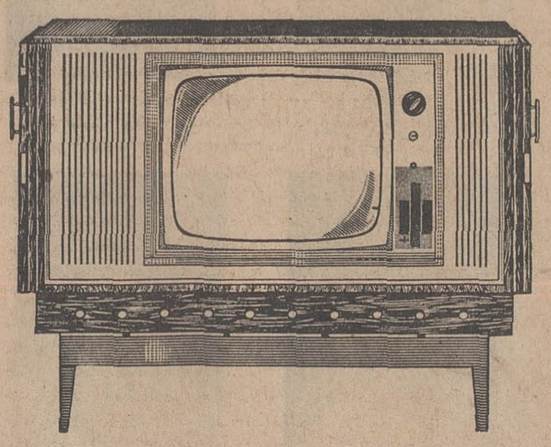

تلویزیون آر.تی.آی شاهکار
اعجاز انگیزی از صنعت الکترونیکی
آر.سی.اِ. آمریکا

برندگان جوایز ده هزار ریالی صندوق پس انداز بانک ملی ایران

۳ میلیون نفر در صندوق پس انداز ملی حساب دارند

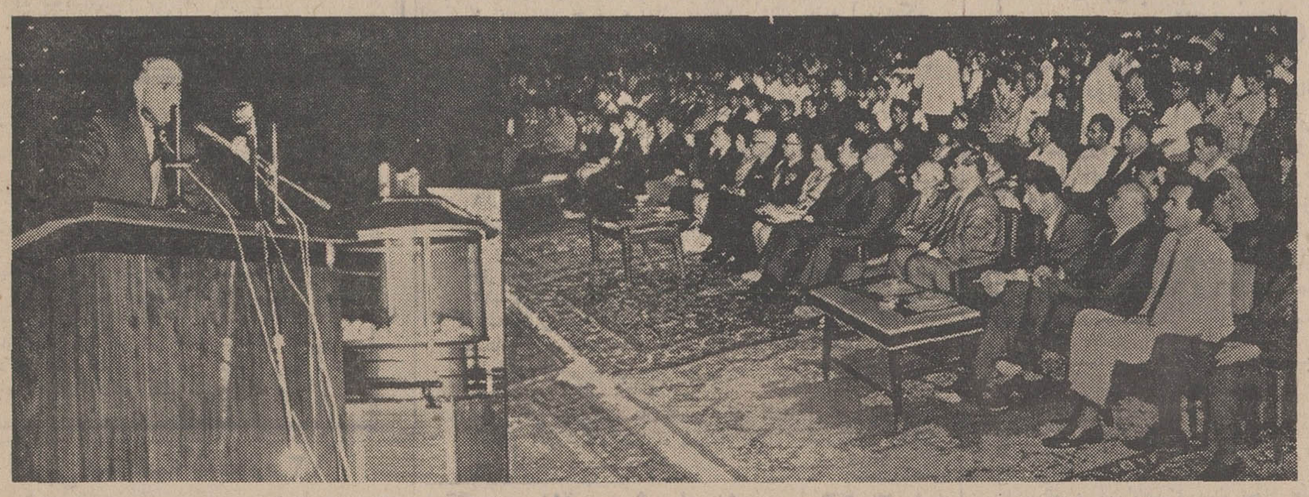

آقای خوشکیش در حال سخنرانی وگوشه‌ای ازانبوه جمعیت شرکت کنندگان درقرعه‌کشی صندوق پس‌اندازبانک ملی ایران .

چهارنفر دیگر از برندگان پانصد هزار ریالی ودویست هزار ریالی اعلام شدند

صندوق پس‌انداز بانک ملی ایران نام بقیه برندگان جوائز پانصد هزار ریالی و دویست هزار ریالی و همچنین برندگان جوائز ده‌هزار ریالی را اعلام کرد.

همانطور که قبلا اطلاع دادیم مراسم قرعه‌کشی سالانه صندوق پس‌انداز ملی روز سه‌شنبه سوم تیرماه ۱۳۴۸ در استادیوم ورزشی شهر اهواز وبا حضور گروهی از شخصیتهای کشوری و لشگری و هزاران نفر از اهالی استان خوزستان انجام گرفت.

در مراسم قرعه‌کشی سالانه صندوق پس‌اندازملی مدیر کل بانک ملی ایران اظهار داشتند:

نزدیک به سه میلیون نفر در صندوق پس‌انداز ملی ایران حساب دارند و موجودی کل حسابهای صندوق پس‌انداز ملی در پایان سال ۱۳۴۸ حدود بیست میلیارد ریال بوده است که اگر جمعیت کشوررا ۳۶ میلیون نفربگیریم هر۸نفریک حساب پس‌انداز در صندوق‌پس‌انداز ملی دارند.

۴۲۰ میلیون تومان بهره

صندوق پس‌انداز ملی تاکنون بصاحبان حساب حدود ۴۲۰ میلیون تومان بهره و چهل میلیون تومان جایزه پرداخت کرده‌است.

مدیر کل بانک ملی ایران افزود : که مردم را باید به پس‌انداز تشویق نمود زیرا پس‌انداز تامین کننده آینده بهتر برای‌خانواده‌ها وراه تامین منابع مالی جهت اجرای برنامه عمرانی کشور است.

نام چهار نفر دیگر از برندگان جوایز پنجاه‌هزارتومانی و بیست هزار تومانی صندوق پس‌انداز ملی

نام صاحب حساب	شماره حساب	مبلغ جایزه	نام شعبه ذیحساب
بانو فاطمه دیوانی	۴۳۲۹۸	۵۰۰۰۰۰ ریال	اراک
بانو مریم سجادی	۴۳۳۶۸	۵۰۰۰۰۰ ریال	اراک
بانو زهرا زرکانی	۱۳۳۴۷۰	۲۰۰۰۰۰ ریال	آبادان
آقای غلامحسین هرمزی‌نژاد	۱۳۳۴۰۰	۲۰۰۰۰۰ ریال	آبادان

باید خاطرنشان گردد که نام برندگان‌جوائز ممتاز و بزرك روز چهارشنبه هفته گذشته ازطریق جراید ورادیو وتلویزیون اعلام‌گردید ونام برندگان جوائز ده هزار ریالی در زیرذکر شده است. بقیه جوایز۸۸ هزار نفر برندگان ۶میلیون تومان جوایز صندوق پس‌اندازبانك ملی ایران نیز بحساب برندگان منظور خواهد گردید.

برندگان جوایز ده هزار ریالی صندوق پس انداز ملی

نام صاحب حساب	شماره حساب	نام شعبه ذیحساب
آقای مصطفی مشیری	۴۰۷۵۹	اداره صندوق پس‌اندازملی
آقای رضاگیوه‌چیان‌زاده	۵۹۴۷۵	» »
خانم‌مینواشرفی	۷۴۸۳۷	» »
آقای علی مظفری کرمانی	۹۲۴۲۷	» »
خانم ژاله علیزاده	۱۰۷۹۸۱	» »
آقای احمد محمدنیا ناصری	۱۲۷۴۶۳	» »
آقای شاهرخ شاهنواز	۱۴۱۵۵۲	» »
خانم‌ام‌البنین فعله‌زریق	۱۵۶۱۸۲	» »
خانم‌اذرمحمودی سولاتی	۱۷۳۴۲۴	» »
خانم فاطمه شجاعی خراسانچی	۱۹۰۲۴۵	» »
خانم صغرا دزلابی	۲۰۴۶۳۳	» »
راطاوس ماطوسیان	۲۲۱۴۰۸	» »
خانم فرزانه تابنك	۲۳۵۳۶۰	» »
آقای‌همایون فتاحیان	۲۵۲۳۵۰	» »
آقای مصطفی کریمی افشار	۲۶۶۱۹۹	» »
خانم معصومه چراغی	۲۸۱۹۲۹	» »
اندریوس‌الیه نازرو	۲۹۴۶۷۶	» »
خانم بالا کندری	۳۰۸۶۹۸	» »
خانم عزت‌الملوك جلالی امیری	۳۱۹۰۹۳	» »
آقای رامزعلائی	۳۳۱۸۹۵	» »
خانم شمسه‌صیادی	۳۴۰۶۲۳	» »
آقای احمد کمانگر	۳۵۲۷۶۵	» »
آقای حسینعلی مطهری بادی	۳۶۲۱۳۳	» »
آقای امیرسید اسحقی	۳۷۳۱۶۸	» »
دوشیزه شیرین رسان‌نژاد	۳۸۱۹۲۷	» »
خانم آنژلا رفیعی	۳۹۳۹۳۲	» »
آقای خسرو مجیدی	۴۰۲۰۴۵	» »
آقای نهال‌موسوی	۴۱۱۶۹۹	» »
الوان پناه‌نژاد دوشانلو	۴۱۹۰۸۴	» »
آقای رفیع‌بهنام‌شکرانی‌دل	۴۲۸۴۱۵	» »
خانم فروغ زهره بحرالعلومی		» »
نقره‌ئی	۴۳۵۳۱۹	» »
آقای هومان نیکوپور	۴۴۳۹۱۱	شعبه اردیبهشت تهران
آقای صیون‌آینه سازان	۳۴۹	» بندر لنگه
آقای عبدالمجید رئیس سعدی	۲۰۳۵	» چهارراه شاه تهران
آقای دکتر هدایت خاقانی	۵۶۰۷	«خیابان جامی تهران
خانم سرانوش زرگریان	۲۶۶۹	» خیابان لاله‌زارنو
آقای علی اکبر نوالفقاری امامه	۷۰۱۸۱۴	«داماوند نمایندگی رودهن
آقای رضافاضلی	۷۳۷	» سوسنگرد
آقای یاسین‌جرفی	۱۲۲۱	» فرح تهران
خانم مهین آسودی	۷۰۴۰۸۴	» مجیدیه تهران
آقای محمد حسین حکم‌آبادی	۱۶۴۰	» میدانشاه تهران
آقای مسعود خندق‌آبادی	۶۴۶۴۴	» میدانشاه تهران
آقای علیرضا لشکری	۷۷۲۰۰	» هوسین (کرمانشاه)
خانم شمسی حامد	۱۲۳۹	«امیرکبیر تهران
خانم مبین‌راحمی	۲۵۵۰	«پاچنار تهران
آقای جواد پیروزمهر	۱۰۱۲۶۱	» سرآسیاب دولاب تهران
آقای علی خیرالله	۷۰۰۹۸۱	» فرح‌آباد -باجه خیابان‌هفتم (تهران)
آقای محمود حاجی‌رزاق	۷۰۰۳۰۱	(میدان موزه)
آقای واهاك آرطونیانس	۸۰۰۷۰۱	باجه قوام‌السلطنه تهران
		» بروجن
آقای غلام خاکسار	۶۱۹۰	» بندرگز
آقای سعاسعلی سالاری	۱۰۷۰۶	» تویسرکان‌نمایندگی‌سرکان
آقای محمد علی سپهر	۲۰	» رامهرمز
بانوزاده خانم اسماعیلی	۲۹۹۴	» فردوسی تهران
آقای فرزین‌مانیان	۵۲۲۴	» آباده
خانم خانون سروی	۱۱۹۶۲	» اسکو
خانم منظر شمشیری میلانی	۲۳۸۸۸	» اردکان یزد
آقای سیدحسین‌بقائی‌اردکانی	۶۱۳۱	» اوز (لار)
آقای رئوف کرامتی	۱۱۱۶۱	» بیجار
آقای حبیب‌الله رحیمی	۲۰۳۰	» اهر ارسباران
خانم‌مه‌جبین زرین‌قلم	۴۹۹۸	» بشرویه
آقای علی عبادی	۱۰۸۸	» بیرجند
خانم زهره دیمی‌مقدم	۱۷۸۰۲	» تربت جام
آقای مسعود اسدی‌زاده	۱۱۳۲۵	» آستارا
خانم بهجت نعمت	۶۲۳	خانم ناهید فیروزمند
آقای محمود نوربخش	۲۱۱۰۰	» آمل خانم نرجس فروغ
آقای احمد علی‌محمدی	۱۳۹۲	» ایلام آقای حمید رضا بربری
آقای غلامرضا شبیائی	۱۰۷۲	» بافت خانم فاطمه خطی اسماعیلی
آقای یعقوب اسرائیلی	۱۲۹۹۱	» بروجرد خانم مهین صفائی تهرانی
خانم زهرا خسروی	۲۱۱۷۷	» بروجرد خانم سکینه میر محمدی
آقای غلامحسین معماری	۱۴۶۰۵	» بم خانم بی‌بی صغری شاطری نسب
آقای حسین پیرموذن	۷۰۳۴	» اردبیل یزدی
خانم پریوش امامی	۱۰۰۷۵۵	» اردبیل باجه پهلوی خانم فاطمه قاسمی سوادکوهی
آقای حیات‌الله بخشی‌زاده	۷۲۲۷	» آغاجاری آقای علی حبیبیان لازاری
خانم ملیحه عشرتی‌زرآبادی	۱۳۲۲۱	» پهلوی خانم ایران سمیعی
آقای‌شیرزادحاجی‌بابائی		
الله‌بخش‌محله	۵۱۳۸۹	» پهلوی نمایندگی گلستان خانم‌مهرانگیزحسین‌پورکمنبوی
آقای براتعلی حسنی همابادی	۱۰۳۶۲	» شوش تهران خانم زهرا قنادزاده میلانی
آقای حسن حقیقی نجف‌آبادی	۱۲۲۶۴	» اهواز آقای سید محمد سعید قوامی
خانم همای پیروز	۳۱۶۹۷	» اهواز آقای رضا هادی پور رود بارکی
آقای احمد مجری	۴۱۳۲۶	» اهواز آقای هومن ورفائی
آقای امیر کردان‌پور	۵۱۴۸۲	» اهواز آقای ایرج محمدیون شبستری

نام صاحب حساب	شماره حساب	نام شعبه ذیحساب
آقای هاشم آقائی خوزانی	۳۱۱۰۳	باجه کارون
آقای منوچهر نامجوئی حسین آباده	۹۴۹۵	شعبه ساوه
آقای عزیز عرفانی	۱۴۱۲۷۰	شعبه تجریش
خانم فاطمه عزیزاله	۱۹۲۷۱۵	» تجریش
خانم طناز مزارعی	۲۰۱۸۹۴	» تجریش
آقای منصور معتمدوزیری	۴۰۴۰۸۱	» خیابان شاهپور تهران
آقای مهدی افشار	۴۲۰۰۴۲	» خیابان شاهپور تهران
خانم معصومه غلامی‌کول	۵۱۸۰	» زاهل
آقای جعفر میرزائی	۶۶۶۰	» سبزوار
خانم کبریا پازوکی	۱۸۱۰۷	» سبزوار
خانم صراحی‌پرهامی	۱۸۵۳۱۳	» سپاه تهران
آقای عبدالله صامتی	۱۹۶۶۶۸	» سپاه تهران
آقای قادر اسمعیل‌نژاد	۳۶۴	» سردشت
آقای علی‌اختیارآذر	۲۵۲۲۷	» تبریز
خانم محبوبه رشیدی	۴۸۱۸۴	» تبریز
خانم نسرین غیائی	۶۲۹۸۲	» تبریز
آقای محمدرضا شرعی	۷۸۴۱۹	» تبریز
آقای عباس هادی‌تربتوری	۹۱۵۴۲	» تبریز
آقای محمد وادی‌ترکان	۱۰۶۹۱۷	» تبریز
آقای علیرضا گلزارقشونی	۱۱۶۴۳۴	» تبریز
آقای سالوئیل ارو کلیان	۱۱۱۴۳	نمایندگی اراك
آقای سعید جدیدالسلام	۲۰۲۳۰۷	نمایندگی اراك
آقای اسفندیار کازرونیان	۴۸۰۹۲	دانشگاه تهران
خانم زهرا افتخاری	۱۵۱۸۱	دانشگاه تهران
خانم فریبا شجاعی	۳۲۳۰۷	دانشگاه تهران
خانم کتایون زمردی	۴۱۵۵۱	دانشگاه تهران
آقای اسمعیل‌ارجمند	۶۲۰۹۸	نمایندگی شهرآرا
آقای عبدالحمید محسنی	۸۹۹۶	بهبهان
آقای مهدی زنگنه‌پور	۲۵۵۴۵	کریمخان زند تهران
		اصفهان نمایندگی زاینده‌رود
آقای ایرج‌فلاتوری	۱۰۵۵۳	سعدی‌تهران
خانم معصومه دهقان‌طرزخانی	۱۰۳۸۱	سعدی باجه شهرداری
خانم افسانه رحمت‌علی	۶۵۱۷۰۵	سلیمانیه تهران
خانم زهرا دامغانی	۷۰۸۸۷۹	سمنان
خانم احترام اخلاقی	۱۳۶۶۲	سنقر کلیائی
آقای یدالله عطائی	۱۲۰۷۳	سه‌راه پارك‌خیام
آقای عبدالحمید خلیقی	۷۰۰۸۵۰	سیرجان
آقای احمد آبو	۱۰۱۱۷	سیروس‌تهران
آقای آقابابا هاشمی‌زاده‌نظیف	۱۳۲۲۸۳	شاه‌آباد تهران
آقای حسین‌علی فردوس	۱۱۲۲۲۹	خیابان شاه‌اسمعیل - صفوی‌تهران
آقای علیرضا حبیب‌اله‌زاده	۱۷۹۴	شاهپور آذربایجان
		شاهرود
آقای سیدمحمد جهانگیری	۹۵۰۷	
خانم فرح نازکلباسی	۱۱۶۶۲	شکوفه‌تهران
آقای‌سیدعبدالله میرزاعباسی فروغی	۲۱۷۹۷	بناب آذربایجان
خانم مرحمت تقی‌زاده	۲۹۷۲	راه‌آهن تهران
آقای امیرحسین تاج‌کریم	۷۳۲۲۱	راه‌آهن تهران
آقای حسین مقدس	۸۷۱۵۰	شبستر نمایندگی خامنه
خانم فاطمه انصاری داریان	۱۵۱۸۷	شهرری
		شهر کرد
خانم معصومه عطاری	۱۰۰۸۱۵	شهر کرد
آقای سیدحسن فرزانه	۳۹۱۸	شهسوار
آقای‌محمود - روحی‌دهکردی	۷۱۰۲۲۶	شیراز
خانم آسیه ملکی	۱۱۹۳۱	شیراز
آقای محمد حاج‌حسینی	۱۵۳۴۲	
آقای بهرام یلدائی	۳۲۵۴۷	شیراز
خانم معصومه مشهوربه منیر گلابی	۴۵۲۷۵	شیراز
آقای عباس تقوی	۵۹۲۱۷	شیراز
آقای ابراهیم صحرائیان	۶۹۳۹۶	شیراز
خانم نصرت بهرامی	۸۰۹۷۸	شعبه شیراز
آقای سعید عالیمان	۸۸۷۰۸	باجه ۳
آقای علامرضا همدانی	۴۹۷۱	شیروان
آقای جواد نادری بوانلو	۳۸۱۰	علی آباد کنول
خانم سکینه خسروی	۲۱۴۳۱	فسا
آقای محمود غلامی	۸۶۲۷	سنندج
آقای محمد شادی مقدم	۱۵۵۰۰	شاهی
آقای غلامعلی موسوی‌چاشمی	۵۶۳۳	
خانم رانسیه دمغری	۲۰۵۸۳	
آقای عبدالحمید فماشی	۷۱۶۲	شهرصفا
آقای محمد علی خجازی	۷۰۰۱۱۷	نمایندگی دهاقان
آقای محمد حسن میثاق اول	۴۵۶۹	فردوس
آقای کورش فروغ	۲۳۳۲	فیروزاباد
خانم سیمین دیهیمی	۷۵۰۳۲۴	قصر دشت تهران
آقای علی محمدی	۲۱۳	قصرشیرین - نمایندگی سرپل‌ذهاب
آقای محمد اسماعیلی	۱۵۴۹۳۳	قهدك
آقای محسن شاکری	۵۰۵۲	قم
خانم عفت یزدانیان	۱۸۹۷۴	قم
آقای جواد حسینی	۳۱۳۰۶	قم
آقای محمد علی سلطانی	۳۹۱۳۳	قم
آقای محمد رضا معماریان	۸۰۵۵۹	باجه .حمد رضا شاه
آقای رمضانعلی هراسی‌یزدان	۱۰۹۲۳	قوچان
سفله آباد	۱۸۹۵۸۱	کاخ پهلوی تهران
آقای نباتعلی سلیمی	۲۵۱۹۲	کرمان
خانم طاهره پوریزدان پناه کرمانی	۳۹۴۶۷	کرمان
آقای افضل متدین	۴۷۵۵۱	کرمان
آقای محمد مهدی فرحناکی	۱۳۲۰۸۰	نمایندگی مشتاقیه
خانم بتول کرامت		
خانم حاجیه خانم قاجری سنسنی	۱۲۵۵۶	کاشان
آقای محمد مرادی یزدلی	۲۲۸۹۹	کاشان
آقای قاسم انقلابی	۱۰۲۹۶۳	سرچشمه تهران
آقای سهروز قربان زاده	۱۸۰۰۸۳	سرچشمه تهران
آقای علی اکبر یروان	۶۰۸۸	کازرون
آقای محمود فلاح	۱۰۸۲۳	کاشمر

نام صاحب حساب	شماره حساب	نام شعبه ذیحساب
آقای عزت‌اله شفقی	۷۰۰۸۹۰	کوی ضرابخانه
خانم گوهر سلیمانی	۶۵۶۶	گلپایگان
آقای یوسف بیارش	۱۲۷۷۶	گناباد
آقای مهدی کرمانی	۴۹۱۳	قزوین
بانو خدیجه صادقی	۲۲۵۹۰	قزوین
آقای‌محمد رضاحاجی نصیری	۳۰۹۸۲	قزوین
آقای حسن طاهر خانی	۲۰۴۵۶	نمایندگی تاکستان
آقای سید مرتضی علائی	۱۰۶۷۷۶	کرج
آقای رجب علی یوردشت	۱۸۹۸	نمایندگی نظر آباد بزرك
آقای ابراهیم شفیع عباس - آبادی	۲۶۸۴۶	کرمانشاه
آقای محمد رضا کمار	۴۰۲۷۰	کرمانشاه
آقای محمد ابراهیم ظاهری	۲۷۴۸	باجه یك شهری
خانم عصمت قنعملی	۲۸۰۰	کورش تهران
آقای بابك پیرنیا	۱۷۰۴۳	گرگان
آقای علیرضا بوجاری	۲۸۴۱۰	گرگان
آقای محمد علی زربهان	۱۲۸۳۸	گنبدکاوس
آقای اسمعیل عسگری ساری	۷۲۶۲	ملایر
آقای ابراهیم درحرد	۱۶۸۵	کسری تهران
آقای عطوف محمدزاده بصیر	۱۴۱۹۵	لاهیجان
خانم سیمین کچه‌چیان	۱۲۳۶۰۵	مراغه
آقای سیدرحیم سیدی	۸۵۳	نمایندگی خواجه نصیر
آقای قاسم علی‌عفیفی	۶۱۳۸	مهاباد
آقای مهدی سیاری کورنده	۱۰۳۲۶	لار
خانم رقیه غربی لنگرودی	۱۷۳۴۶	لنگرود
آقای‌داور برموسی	۲۷۷۹۴	لنگرود
آقای مهدی مصدق ملکی	۱۲۲۶۴	مشکین شهر
آقای علی ضرابی	۶۵۸	میاندوآب نمایندگی ملك کندی
آقای نجف اجدی	۱۵۱۸۷	ثریا تهران
آقای بیژن پروجردی	۲۶۴۳۹۴	میدان گمرك
آقای غلامرضا قبادی	۱۷۶۲	مسجد سلیمان
آقای‌بهزاد نیك منظر	۱۲۹۵۳	مسجد سلیمان
خانم ملوك حسینی	۷۵۱۹۰	مولوی تهران
خانم اشرف افشار	۳۱۵۰	محلات
آقای علی زارع‌ده آبادی	۱۹۰۲	محمودیه تهران
آقای مرتضی کافی موسوی	۴۱۵۴	میبد
خانم حشمت عظیمی قصبه	۴۳۵۱	نجف آباد
خانم‌شکوه‌دخت‌شکوهی‌سلکی	۱۷۱۲	نطنز
آقای محمد تقی جمالی	۳۶۵۸	نهاوند
خانم بی‌بی‌جان‌شیخی خوزانی	۲۳۲۷	نیم آبان تهران
خانم ماهرخ ابراهیم قریشی	۱۷۵۷	همایونشهر
خانم عالم خانم اعتماد	۴۰۸۲۶	مشهد
خانم زهره‌بیوکی	۶۲۶۱۲	»
آقای علی آقا صنعتگر	۷۸۲۱۶	»
خانم صغری میرزائی کجوری	۹۵۰۷۱	»
خانم معصومه خاتون صوفی آبادی	۱۳۶۸۷۰	»
خانم رباب‌هادی زاده‌دستجردی	۱۴۹۷۵۶	»
آقای محمد نساح مقدم	۱۵۸۵۰۴	»
آقای سعید حسن پور	۱۰۵۱۴۵	نمایندگی آستانقدس
آقای اکبرطلوع	۱۶۸۰۷۰	مشهد
آقای محمدرضا مقدم	۳۰۰۹۵۵	شعبه مشهد باجه‌راه‌آهن
آقای رضا پاك‌سرشت	۱۲۱۲۹۲	شعبه مشهد نمایندگی نریمان
آقای کیومرث مددی	۳۱۳۰	شعبه‌نائین
خانم بتول گل جام نوش	۳۱۸۵	شعبه‌نارمك
آقای حیدراشرف‌زاده	۵۰۲۱	شعبه‌نیروی هوائی تهران
خانم فاطمه شیری	۱۲۱۳۶	شعبه‌نیشابور
مازدیك‌یوحنا‌یگانه	۷۱۸۶	شعبه همدان
خانم لطیفه‌لعلی	۲۳۶۹۱	شعبه همدان
خانم بتول به‌نظر	۳۶۶۹۵	شعبه همدان
آقای‌جلال‌الدین مهدویه	۴۴۵۴۱	شعبه همدان
خانم شهین به‌روش	۷۳۸۷	شعبه‌یزد
آقای صفرعلی کرمی	۱۸۱۱۳	شعبه‌یزد
آقای محمد دهقان زاده	۲۸۷۱۷	شعبه‌یزد
خانم نصرت‌خانم منظورحجه	۴۵۰۹۷	شعبه یزد نمایندگی‌بازار
آقای محمد مجتهد زاده	۵۴۲۲۳	شعبه یزد نمایندگی پهلوی
خانم سلطنت بیات	۶۱۱۷۱	شعبه یوسف‌آباد تهران
آقای محسن محمودیه	۵۲۹۷۵	شعبه‌بازارتهران
خانم‌بتول بیگم مجلسین	۲۷۸۰۶	شعبه‌بازارتهران
خانم کیاندخت عموزاده	۱۱۶۴۷۵	شعبه‌بازارتهران
آقای رستم وستائی	۱۳۲۶۲۵	شعبه‌بازارتهران
آقای مهرداد روستا	۱۵۱۵۷۸	شعبه‌بازارتهران
آقای رضا نخعی	۱۶۵۶۱۷	شعبه‌بازارتهران
خانم وجیهه آذر	۱۸۰۹۴۵	شعبه‌بازارتهران
آقای حمید کریمی	۱۹۱۳۹۳	شعبه‌بازارتهران
بانوفاطمه پازوکی دولابی	۲۰۳۱۶۵	شعبه‌بازارتهران
دوشیزه لوئیز موسای	۲۱۰۸۴۶	شعبه‌بازارتهران
آقای همایون کریمی	۷۰۰۴۱۸	شعبه خیابان‌شاهرضا تهران
آقای صفرعلی عزیز ابادی	۷۱۳۶۹۹	شعبه خیابان شاهرضا تهران
فراهانی	۷۲۵۳۵۲	شعبه خیابان شاهرضا تهران
آقای خسرو کربلائی سلیمان	۷۲۶۶۵۳	شعبه امیریه
آقای مصطفی‌اعتماد السلطانی	۷۳۸۳۳۴	شعبه امیریه
آقای ابوالقاسم یدالهی	۳۱۰۰۶	شعبه اصفهان
آقای اصغر مهره	۴۷۵۲۸	شعبه اصفهان
آقای عطاءالله مهری‌اصفهانی	۶۰۰۵۱	شعبه اصفهان
خانم ظهره‌اثنی‌عشری	۷۴۴۲۲	شعبه اصفهان
خانم فاطمه قاسمی	۸۵۶۵۳	شعبه اصفهان
آقای محمد علی‌صدرارحامی	۹۷۹۶۲	شعبه اصفهان
آقای محمد شیرعلی	۱۰۶۶۸۹	شعبه اصفهان
آقای‌جوادفرزین	۱۱۶۵۱۷	شعبه اصفهان
آقای غلامحسین رجائی	۱۲۴۰۶۶	شعبه اصفهان
آقای‌علی شیخ‌الاسلام	۷۰۱۳۸۵	شعبه‌اصفهان
آقای اکبر میرنجم الدین	۷۰۷۸۵۱	شعبه‌اصفهان
خانم کارولین‌شیروانی کنارکو	۳۷۵۳	شعبه‌اصفهان باجه حلفا
آقای کرم علی حسینی کوپائی	۷۰۰۱۳۹	شعبه‌اصفهان نمایندگی کوهپایه

اطلاعیه

سازمان آتش‌نشانی و نجات و امداد شهرداری پایتخت بمنظور آشنائی اهالی تهران به‌امر پیش گیری از حریق و مبارزه با آتش‌سوری کلاس های آموزشی بطور رایگان در محل شعبه مرکز واقع در چهارراه حسن‌آباد دائر نموده که در تمام ساعات برای آموزش افراد آمادگی دارد

عموم اهالی از هرطبقه و صنف میتوانند در کلاس های مذکور شرکت نمایند از کلیه علاقمندان بالاخص ارباب صنایع و صنوف و پیشه‌وران جهت حفظ ثروت و سرمایه های خویش تقاضا میشود با اداره روابط عمومی و آموزش سازمان آتش نشانی تماس حاصل نمایند تا ترتیب شرکت افراد مورد نظر آنان در کلاس های فوق‌العاده داده شود .

مدیر کل سازمان آتش‌نشانی و موتوری ـ جناب‌زاده

همشهریان گرامی آذربایجان مهد زردشت

نویسنده مبرز زردشتی و دوست دانشمند و عزیزما جناب آقای دکتر موبد خدابخشی که مدت یازده‌سال است در کار تحقیق و تتبع و مطالعه در تاریخ زردشت میباشد عازم خطه گرامی آذرگشسپ (اورنك زردشت) است امیدواریم اهالی محترم افشار و چراغ تپه از همراهی دریغ نفرمایند و فراموش نشود که هر مساعدتی به ایشان در تصریح این امر بزرك تاریخی و ملی و میهنی موثر است زنده‌باد فرهنك پر افتخار آریائی .

دکتر عباس آذری ـ دکتر تقی حامدی ـ دکتر منصور راستان ـ دکتر هاشم حسینی ـ دکتر صمد عنبری ـ دکتر علیرضا نعمیان ـ دکتر کاظم سلیمانی .

تجدید آگهی مناقصه شماره ۱۲

نیروی هوائی ۶ قلم صفحات آلومینیوم مورد نیاز را موجوددر تهران یابر مبنای سی.اند.اف بندر شاهپور و یا جلفا از طریق مناقصه خریداری مینماید .

پیشنهاد دهندگان میتوانند با مراجعه بستاد فرماندهی نیروی هوائی (خیابان فرح آباد) و دریافت شرائط و مشخصات‌پیشنهادات خودرا برطبق مفاد مندرج در برك شرائط تنظیم تا ساعت ۱۴۰۰ روز یکشنبه ۴۸ر۵ر۵ بدفتر آجودانی ستاد فرماندهی تسلیم نمایند . م الف ۴۰۳۸

نیروی هوائی شاهنشاهی

۱ـ۲ ۲۷۱۲۸ـ۱

آگهی پذیرش داوطلب بهیاری

آموزشگاه بهیاری پسرانه آپادانا ـ شیراز وابسته بداره کل بهداری و بهداشت فارس برای سال تحصیلی ۴۹ـ۴۸ تعداد ۳۰ نفر داوطلب مرد با شرائط زیر میپذیرد

۱ـ دارا بودن گواهینامه تحصیلات دوره اول دبیرستان .
۲ـ داشتن معدل از ۱۲ ببالا
۳ـ داشتن دو نفر معرف مورد اعتماد آموزشگاه که خویشاوند نزدیك داوطلب نبوده و حسن اخلاق و رفتار داوطلب را گواهی نمایند .
۴ـ شایستگی داوطلب از لحاظ اخلاقی و رفتار و آراستگی ظاهر که هنگام مصاحبه حضوری با اعضاء کمیته پذیرش و از تحقیقاتی که توسط آموزشگاه در باره داوطلب بعمل می‌اید معلوم گردد.
۵ـ سن از ۱۶ تا ۲۲ سال
۶ـ مجرد بودن داوطلب تا پایان تحصیل بهیاری
۷ـ تندرستی جسمی و روانی به‌تائید پزشك معتمد آموزشگاه.
۸ـ قبول شدن در امتحان ورودی آموزشگاه .
۹ـ دارا بودن برك معافی از خدمت سربازی برای داوطلبان مشمول
۱۰ـ دانش آموزان تعهد کتبی خواهند سپرد که پس ازفراغ از تحصیل چهار سال برای وزارت بهداری در هر نقطه از کشور که معین شود خدمت نمایند و در صورت خودداری از انجام‌خدمت مبلغی برابر با هزینه تحصیلی را باید بوزارت بهداری‌بپردازند.
۱۱ـ داوطلبین باید ۲۰۰ ریال بحساب شماره ۹۵۸۰ بانك بازرگانی شعبه بهداری واریز نموده و فیش آنرا به آموزشگاه ارائه دهند .

حق ورودیه در صورت عدم قبولی داوطلب مسترد نخواهد شد

۱۲ـ داوطلبین باید تا اول شهریور ماه ۴۸ فتو کپی یا اصل کارنامه قبولی سوم متوسطه خود را بانضمام ۳ عدد رونوشت شناسنامه و ده قطعه عکس به آموزشگاه ارائه دهند .

داوطلبین شهرستانی میتوانند مدارك خود را توسط پست ارسال دارند . م الف ۴۰۲۸

مدیر کل بهداری استان فارس دکتر محمد ابراهیم بازرگانی
آدرس آموزشگاه بهیاری پسرانه آپادانا ـ شیراز ـ خیابان قصرالدشت ـ نبش باغشاه ۱ـ۲۷۱۵۰

آگهی مناقصه شماره ۷ مورخ ۲۶ر۳ر۴۸

آمادگاه ۱۰۱ صحرائی کرمانشاه حمل بارسال ۱۳۴۸ یکانهای عناصر ارتش یکم ولشگر ۸۱ زرهی را بشرح برك شرایط و مشخصات موجود در شعبه پیمانها بمناقصه میگذارد داوطلبان میتوانند با مراجعه بدایره پیمانهای آمادگاه و اخذ برك شرایط و مشخصات پیمان پیشنهاد خود را طبق مفاد مندرج در شرایط معامله تنظیم و تا ساعت ۹ صبح روز ۲۵ر۴ر۴۸ بدفتر آمادگاه تسلیم نمایند . م الف ۴۰۲۶ آمادگاه ۱۰۱ صحرائی کرمانشاه

۱ـ۲ ۲۷۱۵۲ـ۱

صحیح‌ترین، سریعترین و ارزانترین طریقه انگلستان)
فراگرفتن زبان‌انگلیسی باخودآموزهای انگلیسی (بی.بی.سی)
لندن (وابسته به‌بنگاه‌سخن‌پراکنی انگلستان)

BBC LONDON
جدیدترین روش

۱ـ دوره اول Calling all Beginners
شامل دوازده صفحه و یك کتاب ترجمه شده بفارسی بارزش ۲۵۹ تومان باشرایط نقدواقساط
۲ـ دوره دوم Getllingon in English
شامل نه صفحه و یك کتاب ترجمه شده بارزش ۲۱۶ تومان برای آشنائی بیشتر می توانید به شرکت‌مطبوعاتی ایران‌یاد خیابان ثریا ـ چهارراه فیشرآباد مراجعه ومکاتبه فرمائید ویاباتلفنهای: ۶۶۸۶۷ و ۴۲۴۰۶ تماس بگیرید

آ ـ ۲۶۹۰۴

آگهی مناقصه شماره ۷۲۱ر۴۸

شهربانی کل کشور خرید مقدار شانزده «۱۶» کیلومتر نرده فلزی رادر دواندازه‌مختلف طبق نمونه‌ها ومشخصات‌مربوطه و برك شرایط جداگانه بمناقصه می گذارد . داوطلبان مایل‌بشرکت دراین‌مناقصه میتوانندبرای‌دیدن نمونه هاودریافت برك شرایط بدائره قراردادهای اداره کار پردازی‌مراجعه‌وپیشنهادات‌خودراتا آخر وقت‌اداری روز ۲۴ر۴ر۴۸ بدائره دبیرخانه تسلیم ورسید دریافت نمایند. پیشنهادات رسیده ساعت ده صبح‌روز ۲۵ر۴ر۴۸ در کمیسیون‌مناقصه بازوقرائت خواهدشد ،حضور پیشنهاددهندگان درجلسه کمیسیون مناقصه‌الزامی‌استودر صورت عدم حضور کمیسیون مطابق مقررات تصمیم مقتضی‌اتخاذ خواهد نمود و بعلاوه کمیسیون مذکور در رد یاقبول یك یا کلیه پیشنهادات مختاراست. م‌الف ۳۹۴۶

آ ـ ۲۶۸۱۶ ۱ـ۲ شهربانی کل کشور

سوزوکی
نمایندهٔ انحصاری:
شرکت سهامی بازرگانی پیروزان
خیابان بوذرجمهری جنب بازار آهنگر ـ تلفن ۲۲۳۸۶ ۵۴۲۸۸

سرعت وزیبائی موتورسیکلت سوزوکی بی نظیراست
ازشهرستانها نماینده فعال میپذیریم

آگهی قبول دانشجو برای آموزشگاه عالی خدمات اجتماعی دوره‌های فوق دیپلم و لیسانس

آموزشگاه عالی خدمات اجتماعی بمنظور تعلیم و تربیت مدد کاران اجتماعی جهت خدمت در موسسات بهداشتی.فرهنگی . پرورشگاهها،مراکز رفاه خانواده . تاسیسات کارگری عمران دهات. زندانها و دارالتادیب و موسسات مشابه برای سال تحصیلی ۴۹ـ۴۸ تعدادی دانشجوی زن و مرد که واجد شرایط زیر باشند از طریق مسابقه ورودی و مصاحبه می‌پذیرد :

۱ـ داشتن گواهی نامه کامل متوسطه (ریاضی. طبیعی . ادبی) با حداقل معدل ۱۲.
۲ـ داشتن برك انجام خدمت نظام وظیفه ویا معافیت دائم
۳ـ داشتن سن بیش از ۱۹ سال و کمتر از ۳۵ سال
۴ـ داشتن گواهی صحت مزاج و برك عدم‌سوء پیشینه (پس‌از موفقیت در امتحانات) داوطلبان میتوانند جهت ثبت‌نام از شنبه ۱۴ تیر ماه ۱۳۴۸ همه روزه از ساعت ۸ صبح‌الی یك و بعد از ظهر ها از ساعت ۳ الی ۶ با در دست داشتن مدارك فوق‌الذکر یا فتوکپی آنها به اضافه ۳ قطعه عکس ۴×۶و یك برك رونوشت شناسنامه و قبض رسید بانکی بمبلغ ۴۰۰ ریال بحساب شماره ۴۷۵ آموزشگاه عالی خدمات اجتماعی در بانك عمران و تعاون روستائی شعبه مرکزی (خیابان اسلامبول) به دفتر آموزشگاه مراجعه نمایند

(داوطلبان شهرستانی میتوانند مدارك لازم را بوسیلهٔ پست سفارشی بدفتر آموزشگاه ارسال دارند) .

تاریخ و محل امتحانات بعدا اعلان خواهد شد

از قبول شدگان در آغاز سال تحصیلی و هنگام ثبت نام مبلغ ۹۰۰۰ ریال بعنوان شهریه دریافت خواهد شد . مبلغ مزبور همه ساله بعنوان شهریه دریافت خواهد شد .

مدت تحصیل در آموزشگاه عالی خدمات اجتماعی به دو دوره دو ساله تقسیم میشود و دانشجویان در این دو دوره دروس نظری و عملی خواهند داشت پس از پایان دوره دو ساله اول‌طبق تصویب شورای مرکزی دانشگاهها دانشنامه‌عالی تخصصی (فوق‌دیپلم) در خدمات اجتماعی دریافت خواهند داشت و در صورت تمایل و شایستگی درسی و اخلاقی خواهند توانست در دوره دو ساله دوم برای دریافت لیسانس شرکت نمایند والافارغ التحصیلان دو ساله اول میتوانند در موسساتی که به آنها اشاره شد استخدام شوند .

دانشجویان سالهای دوم. سوم و چهارم نیزباید تا۲۸ شهریور قسط اول شهریه (۴۵۰۰ ریال)خود را بحساب شماره ۴۷۵ بانك عمران پرداخت‌نموده سپس جهت ثبت نام بدفتر آموزشگاه مراجعه نمایند تا کارت تحصیلی برای آنان صادر گردد.

دفتر آموزشگاه عالی خدمات‌اجتماعی
نشانی : خیابان پهلوی بالاتر از سه راه ونك ایستگاه کاوسیه .
آموزشگاه عالی خدمات اجتماعی تلفن ۶۲۴۹۰۵

آ ـ ۲۷۲۰۶

مجله جوانان روزهای دوشنبه منتشر میشود

آگهی امتحانات ورودی مدرسه عالی پارس

چهاردهم و پانزدهم شهریورماه ۱۳۴۸

مدرسه عالی پارس از میان دارندگان گواهی نامه کامل متوسطه در رشته های ریاضی ـ طبیعی و ادبی برای دورهٔ لیسانس در سال تحصیلی ۱۳۴۹ ـ ۱۳۴۸ دانشجو می‌پذیرد . داوطلبان می توانند برحسب نوع گواهی نامه سال ششم متوسطه درامتحان ورودی بخش های تحصیلی زیر ثبت نام کنند :

۱ـ بخش علوم:
(شامل رشته های فیزیك ـ شیمی ـ ریاضی) دارندگان گواهی نامه ششم متوسطه ریاضی یا طبیعی .

۲ـ بخش زبان های خارجی :
(شامل رشته زبان خارجی انگلیسی)دارندگان گواهی نامه ششم متوسطه ریاضی ـ ادبی و طبیعی.

۳ـ بخش علوم تربیتی :
(شامل رشته های روانشناسی ـ مشاوره و راهنمائی تربیتی ـ آموزش و پرورش ابتدائی و معلم برای دبستانها) دارندگان گواهی نامه‌ششم متوسطه ریاضی ـ طبیعی و ادبی

مدارك لازم برای ثبت‌نام :

۱ـ برك درخواست که بطور خوانا مطابق نمونه ذیل تنظیم شده باشد .
۲ـ چهار قطعه عکس برقی چهار در سه (۳×۴) داوطلب که در سال جاری گرفته شده باشد
۳ـ یك برك رونوشت مصدق شناسنامه .
۴ـ رسید بانکی ۵۰۰ ریال به حساب‌جاری شماره ۱۴۹۹ بانك ملی ایران ـ شعبه سید خندان بنام مدرسه عالی پارس بابت حق ثبت نام امتحانات ورودی (این‌مبلغ بهیچوجه مسترد نخواهد شد) .

توجه داوطلبان را به نکات زیر جلب مینماید :

۱ـ وقت تدریس در مدرسه عالی پارس از ساعت ۸ صبح تا ۸ بعد از ظهر میباشد .دانشجویان ملزم به رعایت برنامه تنظیمی از طرف مدرسه‌عالی پارس میباشند .
۲ـ داوطلبان باید مطابق نمونه ذیل‌درخواست نامه تنظیم کرده و رسیده بانکی و عکسهاورونوشت شناسنامه خود را به آن ضمیمه نمایند وبا پست سفارشی دو قبضه به نشانی مدرسه عالی پارس واقع در خیابان قدیم شمیران (بالاتر از سه راه‌ضراب خانه) ارسال دارند .
۳ـ درخواست و مدارك باید تا تاریخ اول شهریور ماه ۱۳۴۸ به اداره پست داده شده باشد. به‌درخواست هائی که پس از تاریخ مذکور ارسال گردد بهیچوجه ترتیب اثر داده نخواهد شد
۴ـ درخواست نامه هائیکه ناقص باشد یارسید بانکی و رونوشت شناسنامه و چهار قطعه عکس (۳×۴) بدان‌الصاق نباشد بی ارزش است.
۵ـ ارسال مدارك تحصیلی دوره دبیرستان بهیچوجه همراه درخواست ثبت‌نام ضرورت ندارد.
۶ـ امتحانات ورودی کتبی و بطریق تستی‌است‌وبرای رشته‌علوم‌تربیتی‌از قبولشدگان مصاحبه نیز بعمل خواهد آمد. درصورت لزوم با قبولشدگان بخش علوم و زبان خارجی (انگلیسی) نیز مصاحبه خواهد شد. در هر حال قبولی قطعی در مدرسه‌عالی پارس منوط به موفقیت در امتحانات کتبی و مصاحبه و دارا بودن سلامت جسمی است که به تائید پزشك مدرسه عالی پارس خواهد رسید .
۷ـ کارت شرکت در امتحان ورودی در روزهای پنجمو ششم شهریور ۱۳۴۸ در محل‌مدرسه عالی پارس ساختمان شماره ۲ توزیع خواهد شد. (کارت فقط به شخص داوطلب داده خواهد شد).
۸ـ امتحان ورودی در روزهای جمعه وشنبه چهاردهم و پانزدهم شهریور بشرح زیر در محل ساختمانهای مدرسه عالی پارس برگزار خواهد شد :

۱ـ صبح جمعه چهاردهم شهریور ساعت ۸ بخش علوم تربیتی .
۲ـ بعد از ظهر جمعه چهاردهم شهریور ساعت ۴ بخش زبانهای خارجی .
۳ـ صبح شنبه پانزدهم شهریور ساعت ۸ بخش علوم

۹ـ مواد امتحانی برای هر یك از رشته های مدرسه عالی پارس بشرح زیر است :

رشته علوم :
زبان فارسی ـ زبان خارجی (انگلیسی یا فرانسه) ـ اطلاعات عمومی فیزیك‌ـشیمی و ریاضی.

رشته زبان خارجه انگلیسی :
زبان فارسی ـ زبان خارجی (انگلیسی) ـ اطلاعات عمومی .

رشته علوم تربیتی :
زبان فارسی ـ زبان خارجی (انگلیسی یا فرانسه)ـ اطلاعات عمومی ـ اطلاعات تربیتی و روانشناسی .

مدرسه عالی پارس

مدرسه عالی پارس
درخواست شرکت درامتحان ورودی سال تحصیلی ۱۳۴۹ـ۱۳۴۸ برای‌دوره لیسانس

اینجانب بامشخصات زیر :

نام خانوادگی نام فرزند شماره شناسنامه
صادره از متولد سال در فارغ‌التحصیل‌دوره‌متوسطه
رشته بازبان خارجی درسال تحصیلی بامعدل کل
ازدبیرستان واقع درشهرستان داوطلبم
درامتحان ورودی‌بخش مدرسه عالی پارس شرکت کنم و مدارك خودرا به شرح زیر به‌ضمیمه‌ارسال میدارم .

۱ـ قبض رسید بانك ملی ایران ـ شعبه سید خندان به مبلغ پانصد ریال که به حساب شماره پرداخته‌ام .
۲ـ چهار قطعه عکس (۳×۴) برقی که در سال جاری گرفته شده و مشخصات خودرا پشت آن نوشته‌ام .
۳ـ یك برك رونوشت مصدق شناسنامه .
۴ ـ نشانی کامل و شماره تلفن

امضاء داوطلب

شرکت سهامی نوافرم
NOVAFORM
اولین سازنده انواع چراغهای پلاستیکی ـ خیابانی
پارکی ـ باغی ـ سقفی ـ دیواری ـ صنعتی و تزئینی وچراغهای مخصوص پمپ‌بنزین
دفترمرکزی : خیابان زرتشت شماره ۹۲ تلفن ۶۲۲۰۶۸
شعبه : جمشیدآباد جنوبی ـ شماره ۱۶۴ تلفن ۶۰۰۴۷
نوافرم NOVAFORM

سپنتا

• لوله‌هائی بقطر ½ اینچ تا ۶ اینچ سیاه و سفید و بضخامت دلخواه شما میسازد.
• برای لوله کشی آب و گاز و شوفاژ.
• برای داربست های فلزی.
• برای مصارف آبیاری مصنوعی.
• برای پایه های چراغ.
• برای برجهای بلند و غیره.
• فقط لوله های سپنتا، مصرف کنید.
• چون سپنتا، به مشکلات شما، حتی پس از مصرف رسیدگی میکند.
• فقط سپنتا، همیشه حق را به مشتری میدهد.

و شما وارد کننده عزیز میتوانید به‌جای سفارش بخارج، سفارشات خود را با شرائط بسیارسهل به سپنتا، بدهید.

ام. بی

مردم «تیران» میتوانند برق و گاز داشته باشند اما...

مردم تیران برای تأسیس بخشداری در این منطقه همچنان انتظار میکشند

مذاکرات هیئت های شورائی

اعضای هیئت بدوا از توجه مسئولان امر در مورد حفر چاه عمیق جهت تامین آب آشامیدنی مردم تیران تشکر کردند. عملیات حفاری از مدتی قبل تاکنون ادامه دارد و در حال پیشرفت است. بموازات حفر چاه عمیق، چه‌خوبست نسبت بلوله کشی خیابانها و کوچه های شهر نیز اقدام شود.

● هنرستان حرفه‌ای

بعد، لزوم تاسیس هنرستان حرفه‌ای در تیران مورد بحث واقع گردید. اهالی برای تاسیس این هنرستان حاضرند مقدار ده هزار متر مربع زمین مورد نیاز و مبلغ یک میلیون ریال وجه نقد دراختیار آموزش و پرورش قرار دهند وحتی زمین مورد بحث رارسما واگذار کرده‌اند اما اخیرا اداره کل آموزش و پرورش استان اطلاع داده است که تاسیس هنرستان در تیران مقدور نیست!

باید اضافه کنیم چندی قبل برای تعیین محل ساختمان هنرستان هیئتی از اصفهان باین شهر وارد شد و نیکوکاران محلی در همان موقع تعهد کردند حتی برق مورد نیاز هنرستان را بمدت پنج سال بطور مجانی تامین نمایند، اما متاسفانه هیچکدام از این تسهیلات موجب تاسیس هنرستان نشد.

● آب در کوزه

خطوط انتقال نیروی برق منطقه‌ای اصفهان از دوکیلومتری تیران میگذرد و تاامروز شهر ما از داشتن برق منطقه‌ای محروم مانده است. همانطور شاه‌لوله گاز ایران به شوروی از یک‌ونیم کیلومتری اصفهان میگذرد و ظاهرا برای انشعاب لوله گاز به‌تیران، تصمیمی اتخاذ نگردیده است و مردم این شهر در حالیکه آب‌را در کوزه‌و در بغل گوش خود دارند، باید

آقایان فریدون شریفی، رئیس هیئت و غلامرضا محمدی نایب‌رئیس و آقایان ابراهیم دادخواه، محمد شریعت‌زاده، رضا مظاهری وحسین پوریادگاری اعضای هیئت مشورتی روزنامه اطلاعات در تیران اصفهان که مسائل مورد بحث شانزدهمین جلسه خودرا عنوان ساختند.

از استفاده آن محروم باشند. چه‌خوبست اولیاء امور با انشعاب لوله گاز و انتقال نیروی برق سد شاه‌عباس کبیر به‌تیران موافقت نمایند.

امور درمانی و دارویی در این شهر متاسفانه رضایتبخش نیست و بیماران روزانه فقط سه ساعت فرصت دارند که به پزشک مراجعه نمایند در حالیکه تعداد مراجعین درمانگاه شهر در روز بالغ بر ۱۲۰ نفر میباشد.

پیشنهاد ما اینست که اولا یکنفر پزشک تمام وقت برای درمانگاه در نظر گرفته شود ثانیا کشیک شبانه برای درمانگاه برقرار شود و مهمتر از همه، یکنفر قابله تحصیلکرده باین شهر اعزام گردد.

دیگر اینکه می‌شنویم برای درمانگاه تیران یک دستگاه آمبولانس خریداری شده اما تابحال عکس آنرا هم ندیده‌ایم تاچه رسد بخود آمبولانس!

از طرف دیگر مسئولان مربوطه قول داده بودند کادر کارکنان درمانگاه تیران را با اعزام چهارده نفر پزشک، پزشکیار، قابله، پرستار و مامور بخش تزریقات تکمیل نمایند اما بوعده خودعمل نکردند و دریافتیم که همه این وعده‌ها فقط «حرف» بود.

وسعت، جمعیت و موقعیت تیران ایجاب میکند که این شهر تبدیل بمرکز بخش شود و در تیران بخشداری تاسیس گردد اما به هیچیک از تقاضاهای مردم در این زمینه ترتیب اثر داده نشده است آیا بازهم برای تاسیس بخشداری در تیران باید انتظار بکشیم؟

سیمای شهرستانها

از: مهندس ... زاده نماینده اعزامی سازمان شهرستانها

«۳۶۱»

● **آبادانی نقاط دورافتاده مستلزم جهش است**

این، از مختصات نقاط کوچک و بی‌سروصدا و کم‌رفت‌وآمد است که بمحض کمترین تغییر و تحولی در وضع بی‌سروصدای محل، ساکنین آن بهیجان می‌آیند و تحرک و جنبشی در کارشان پیدا میشود و سروصدائی از آنها بگوش میرسد. من این کیفیت را در اغلب نقاط کرمان و در موارد گوناگون دیدم وبعداز تکرار مشاهدات خود دراین زمینه باین نتیجه رسیدم که‌در نقاط دورافتاده بی‌سروصدای استان کرمان که بهرصورت مستعدپیشرفت می‌باشد اگر در جهت تامین مایحتاج و ضروریات اولیه زندگی مردم جهشی هرچند هم کم‌وکوتاه باشد صورت گیرد و اهالی بیشتر تشویق‌و راهنمائی‌بشوند، اموروعمرانی وپیشرفت هرمحل بدست مردم همان محل سریعترصورت خواهد گرفت و تحرک و جنبشی درجهت انجام اموروآبادانی وگسترش کار و فعالیت در وجود اهالی محل‌بوجودخواهد آمد... باری بعداز توقف کوتاه و رفع‌خستگی در «گوک» این دهستان رابسوی شهداد ترک کردم...

... فاصله بین دهستان «گوک» تامرکز بخش«شهداد» طبق نقشه‌ی اداره راه استان پنجاه‌ویک کیلومتر استولی این مسافت نسبتا کوتاه را اتومبیل‌ها بیش از یک نیمه‌روز یعنی پنج‌شش‌ساعت طی میکنند.

این کندی حرکت وسائل نقلیه دراین مسیر بلحاظ‌خرابی بیش‌از حد راه است. در فاصله بین سه‌راهی کرمان - بم شهداد تا دهستان «گوک» مسیر راه بحدی خراب بود که تصور میکردم خراب‌تر از این راه در سراسراستان کرمان وجود ندارد. ولی همینکه اتومبیل دهستان «گوک»رابسوی شهداد پشت سر گذاشت باین حقیقت پی‌بردم که درمقابل خرابی وضع دومین قسمت ازاین مسیر، مسافت بین سه راهی کرمان - بم - شهداد تادهستان«گوک» در واقع‌مانند راه اسفالته است!

در مسیر راه بین گوک - شهداد نیز دوسه دهکده کوچک و بزرگ واقع شده که مهمترین آنها «گودیز» و «اندوهجرد» است. این دهات نیز هرکدام به‌تفاوت بین چهارصدوپانصد نفر تا هزار نفر جمعیت دارند. دردهکده «گودیز» یک دبستان بابیست‌سی‌نفر دانش‌آموز ودر «اندوهجرد» نیز یک دبستان با حدود هفتاد، هشتاد نفر دانش‌آموز دائر است. این نقاط،مسکونی هم فاقدهرگونه وسائل زندگی امروزی میباشند. «فقط در «اندوهجرد» یک قهوه‌خانه دودزده و بی‌مشتری بانیمکتهای زهواردررفته برسر راه ایجاد شده و دوسه دکان که فقط یکی ازآنها درش باز بود وجوددارد.

هرچه اتومبیل پیش میرفت مسیر اتومبیل خراب‌ترو کم‌کم کوهستانی و سخت‌تر میشد و بهمان نسبت لطافت هوا افزایش مییافت. منکه شنیده بودم «شهداد» یک‌منطقه کویری و گرمسیری است از راه سخت و کوهستانی و طراوت ولطافت هوای مطبوع و ملایم بین راه این بخش‌در حیرت بودم...

اما بعداز رسیدن بمقصد وبازدید و بررسی وضع «شهداد» متوجه شدم که این بخش از دومنطقه متمایز سردسیری و گرمسیری تشکیل شده که فاصله بین‌ایندو منطقه حداکثر در حدود سی کیلومتر است. باین معنی که تافاصله‌ی سی کیلومتری مرکز بخش،منطقه کوهستانی و سردسیری و بسیار حاصلخیز و پرآب و پراستعداداست که انواع محصولات سردسیری در این منطقه حتی خیلی بیش از میزان مصرف بعمل می‌آید. ولی مرکز بخش «شهداد» و بعضی نقاط،مسکونی اطرافش که در حاشیه کویر و بلکه در داخل کویر واقع‌شده‌یک‌منطقه‌پراستعداد وحاصلخیز گرمسیری است که در آن انواع محصولات گرمسیری از بهترین نوع و بیشترین مقدار بدست‌می‌آید.

بالاخره از یک سه‌راهی که از آنجا کوره‌راهی ازمسیر راه جنوبی - شمالی شهداد بسمت چپ یعنی بسمت غرب منشعب شده است گذشتم وبعداز طی مسافتی در حدود بیست کیلومتر دیگر به شهر «شهداد» رسیدم.

اخبار شهرستانها

حسابدار شهرداری واجارگاه

از طرف فرمانداری رودسر برکنارشد

بدستور آقای ستوده فرماندار رودسر به آقای خورده‌ای یکی از ماموریـن فرمانداری این شهر ماموریت داده شد تا وضع مالی شهرداری واجارگاه را مورد بررسی و رسیدگی قرار دهد. وی ضمن رسیدگی بامور مربوطه با موافقت فرمانداری، متصدی حسابداری شهرداری واجارگاه‌را بعلت تخلف درکار، برکنار کرد و در اختیار استانداری گیلان قرار داد.

بنابگزارش خبرنگار مادرواجارگاه آقای صمد امیرزاده از طرف‌آقای تدین شهردار واجارگاه بسمت حسابدار شهرداری معرفی شد و در شهرداری مشغول بکار گردید.

گواهی نامه رانندگی

تاسه ماه داده نمیشود

تاسه ماه دیگر در اصفهان گواهینامه رانندگی به متقاضیان داده نمیشود.

بنابگزارش خبرنگار ما دراصفهان این تصمیم بعلت کثرت مراجعه‌کنندگان و تراکم پرونده های متقاضیان در اداره راهنمائی و رانندگی اصفهان گرفته شده است.

بابوجود آمدن دریاچهٔ سد ارس درمرزایران وشوروی

کلیسای مرزی شوروی، زیر آب میرود!

بابوجود آمدن دریاچه سدارس کلیسای بزرگ «قزل وانک» شوروی بزیر آب میرود!.. این کلیسا که بصورت قلعه عظیمی درنخجوان‌شوروی‌ساخته شده روزگاری مقر فرماندهی عباس میرزا پسرارشد فتحعلی شاه قاجار بوده‌است.

بطوریکه خوانندگان عزیز اطلاع دارند، چند سال قبل قراردادی بین ایران‌وشوروی بامضاء رسید که بموجب آن سدی عظیم درمرز این‌دوکشور برورود «ارس» ایجاد گردد.

سدارس یکی ازبزرگترین سدهای مرزی خواهدبود که در دوطرف خود مناطق وسیعی را مشروب خواهد ساخت. این سد که عملیات بتون ریزی آن به‌پایان رسیده‌درمنطقه«قزل قشلاق» آذربایجان احداث میگردد.

اخیرا کارشناسان شوروی متوجه این مسئله گردیدندکه باایجاد سدارس کلیسای «قزل وانک» که از بناهای تاریخی این کشور است زیرآب‌میرود ولی چون‌امکان‌تغییرمسیر آب نبود‌مقامات‌شوروی‌ناچار به‌انهدام کلیسا تن دردادند.

خبرنگارما در تبریز گزارش داد: برای حفظ و حراست‌این کلیسا ارامنه دوکشور ایران وشوروی از مقامات‌مسئول تقاضا نمودند ترتیبی داده شودتا کلیسا از بین نرود ولی‌مقامات شوروی چاره‌ای ندارندجزاینکه کلیسا ازبین برود.

سی‌میلیون ریال، ظرف سه ماه گذشته در رضائیه دود شده و بهوا رفته است.

اعتیاد مردم رضائیه به سیگار و سایر مواد دخانیه روزافزون است و طبق‌آماری که ادارهٔ دخانیات رضائیه تهیه کرده در سه‌ماه‌گذشته بیش از ۳۰ میلیون ریال سیگار، توتون‌چپق، تنباکو و غیره در رضائیه بفروش رسیده است.

براساس همین آمار، مردم رضائیه دراین‌سه‌ماه‌سه‌میلیون ریال بیشتر از مدت مشابه در سه‌سال قبل پول دود داده‌اند!!

کلید گم گشته و...

سوغات ولایات

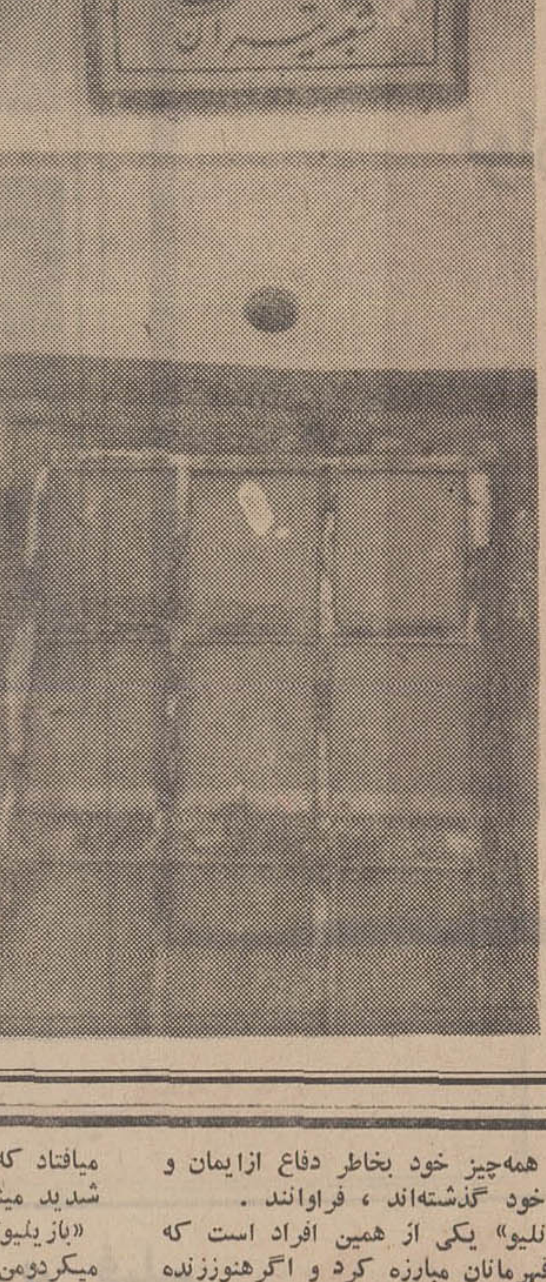

*** سوغات تیران**

اهالی منطقه [illegible] هزار [illegible]ری تیران، دلشان خوش‌بود که نه آب‌وبرق‌ودکترودارو مرتب ندارند، اقلا یک تلفن مغناطیسی لکنتی دارند که هروقت دلشان گرفت‌میتوانند باقوم‌و خویش‌ها تماس‌بگیرند واز بدی وضع نان واب ودوا ودرمان، بنالند ودرددل کنند. ولی اکنون اهالی تیران‌نمی‌دانند این درد آخری را به چه ترتیب برای دوستان و آشنایان تعریف نمایند.

درد آخراینست که‌مسئولین مربوطه بدنبال یک سری اقدامات صد درصد مثبت! که انجام دادند، آمدند در تلفنخانه سی وچند ساله‌تیران راهم بستند. یک قفل به این گندگی هم زدند رویش که کسی نتواند آنرا! باز کند. بعد هم متصدیش را احضار کردند وفرستادن به یک‌جای دیگر! که یعنی فی الواقع تلفن بی‌تلفن!

حالا اهالی تیران میگویند بابا ماکه از تلگراف و کاریز محرومیم، ماکه از گردش‌و تفریح محرومیم، ماکه‌باالطاف اولیاء محترم امور از همه‌چیز محرومیم، لااقل بیایند در تلفنخانه را باز کنند. مردم کاری فوری برایشان پیش می‌آید، دچار حادثه و سانحه میشوند، گرفتار هزار جور مصیبت میگردند، احتیاجات اداری پیدا می‌کنند، شما را بخدا بیائید در تلفنخانه‌راباز کنید.

● **جواب سوغات**

آنطور نه منه وتوی‌قضیه را درآوردیم، مقامات محترم نظری سوئی ندارند، بلکه کلید در تلفنخانه را گم کرده‌اند و فعلا کلید گم‌گشته ودر وا نمیشه!

وای خداجون مار...!

● **سوغات آبادان**

اهالی آبادان، اینقدر که اینروزها از دست مارها می‌کشند از مسئولین مربوطه نمی‌کشند!

مار های آبادان آدم های مهربانی هستند! دوست‌دارند از سرودوش اهالی محترم‌بالا بروند وبا نهایت ظرافت آنها را نیش بزنند!

مقامات مربوطه آمدند مارها را بکشند، ولی مثل اینکه ترسیدندوزدند بچاک و حالا مارهای آبادان با خیال راحت دستشان را میکنند توی جیبشان، و در حالیکه سوت میزنند در حوالی ساحل وزیر سایه نخل‌ها گردش میکنند واحیانا اگر کسی را سر راه دیدند، ضمن احوالپرسی و سلام رساندن به مسئولین مربوطه یک مختصر نیشی هم به «طرف» میزنند که حالش جا بیاید!

همین چند روز پیش یک مار باین درازی یک جوان ۱۶ساله رانیش زدوفرستادش بیمارستان.

اهالی آبادان نمی‌دانند با این مارها که گرمای‌هوازده به کله‌شان چکار کنند.

*** جواب سوغات**

بفرستند پالایشگاه، روغن مارتصفیه‌شده تحویل بگیرند!

۴۴ کیلو تریاک

در نزدیکی مشهد کشف شد

ماموران مبارزه با مواد مخدر شهربانی مشهد موفق شدند ازیک قاچاقچی مسلح بنام جانمحمد اسدخانی مقدار چهل‌وچهار کیلو تریاک کشف نمایند.

خبرنگار مادر مشهد گزارش داد: تریاکهای مکشوفه به اداره نظارت برمواد مخدر تحویل داده شد و متهم همراه باپرونده متشکله روانه دادسرا گردید.

اولین کلنگ

دبستان ذوب آهن

اولین کلنگ ساختمان یک‌دبستان در اراضی کارخانه ذوب آهن وسیله آقای شیبانی مدیر عامل ذوب‌آهن ایران بزمین زده شد. در مراسم بزمین‌زدن اولین کلنگ ساختمان دبستان مذکور گروهی از معتمدین و طبقات مختلف مردم سده لنجان حضور داشتند.

گزارش خبرنگار مادر سده‌لنجان حاکیست: در پایان مراسم قسمت های مختلف کارخانه ذوب آهن مورد بازدید قرار گرفت و آقای شیبانی برای پیشرفت امور عمرانی و ساختمانی کارخانه دستوراتی‌به مسئولین مربوطه داد.

ماست فاسد ۹ نفر را مسموم کرد

نه نفر اعضای یک خانواده قریه «سرعین» از توابع شهرستان اردبیل براثر خوردن ماست مسموم شدند و بحال اغماء افتادند.

خبرنگار ما در اردبیل گزارش داد: مسمومین به بیمارستان‌بوعلی اردبیل انتقال یافتند و تحت درمان قرار گرفتند ولی متاسفانه یکی از آنها بنام «اسپر» فرزند نوری‌هفت ساله بعلت مسمومیت شدیددرگذشت وجسدوی پس از انجام تشریفات قانونی بخاک سپرده شد.

نمایندگان اطلاعات در خدمت مردم

رضوانده

و مشکلات مردم آن

عده‌ای از نمایندگان اصناف کشاورزان و کارگران رضوانده بدفتر نمایندگی روزنامه اطلاعات آمدند و مشکلات خود را چنین بیان داشتند.

تاسیس بانک کشاورزی و بانک اعتبارات کشاورزی و دادگاه بخش در رضوانده که فوق‌العاده مورد احتیاج اهالی این بخش است واز مدتها قبل صحبتش بودچه‌شد؟

برای رفع مشکل نبودن قابله تحصیلکرده و ایجاد زایشگاه دراین منطقه چه اقدامی شده است؟و...

در حال حاضر تنها مرکز مداوای بیماران رضوانده درمانگاه سازمان شاهنشاهی خدمات اجتماعی استوبس!

گاز در دامغان

گران است

مصرف روز افزون گاز در دامغان جای نفت، هیزم و سایر مواد سوختنی راگرفته ولی باتوجه بگرانی نرخ آن همه‌کس نمیتواند از گاز استفاده کند.

مثلا در دامغان هرکپسول یازده کیلوئی گاز به بهای یکصدوسی ریال بفروش می رسد در صورتیکه در سایر شهرستانها نرخ گازپائین‌تر است.

عده‌ای از اهالی دامغان به دفتر نمایندگی روزنامه اطلاعات آمدند و بااظهار مطالب بالا تقاضا نمودند در نرخ گاز تجدیدنظر شود.

روستائیان گنابادو همت مردانه...

خودیاری، اصل مهمی است که طبقات مختلف بخصوص روستائیان قراء دور و نزدیک کشور طی سال‌های اخیر باهمیت آن‌پی‌برده‌اندو تابحال دربسیاری از روستاها صدها مشکل بهمت مردانه روستائیان‌و باراهنمائی و کمک مقامات محلی برطرف شده‌است.

برای روستائیان «صالح‌آباد» بیدخت گناباد، اهمیت این اصل باردیگر به‌ثبوت رسید، باین‌ترتیب که قنات‌آب صالح‌آباد بعلت‌ریزش جدار آن مسدودشد وروستائیان بی‌آنکه دست روی دست بگذارند وبانتظار اقدام مقامات مربوطه بنشینند، همگی از پیروجوان، بیل وکلنگ بدست‌گرفتند وقنات را تعمیر و مرمت کردند و باین کیفیت وقفه‌ای درامورآبیاری مزارع آنان روی نداد.

عکس، هنگامی گرفته شده که روستائیان از کار تعمیر قنات‌فارغ گردیده‌اند و مسرت کامل ازچهره‌یکایکشان آشکار است...

جنگل

۲۴ ساعت سوخت!

آتش‌سوزی شدیدی در یک‌نقطه جنگلی «مزدوران» از توابع مشهد رویداد که مدت یک شبانه‌روز ادامه داشت!...

خبرنگار مادر مزدوران‌گزارش داد: این آتش‌سوزی پس از ۲۴ ساعت باتلاش شبانه‌روزی ماموران ارتش و ژاندارمری مهار شد واز سرایت بیشتر آن جلوگیری‌بعمل آمد.

مبارزه باملخ بومی

در اطراف ساوه ادامه دارد

چون‌اخیرا آفت «سن» و ملخهای بومی به‌اراضی زراعی اطراف‌ساوه هجوم‌آورده و محصولات کشاورزی این مناطق را مورد‌تهدیدقرارداده‌بود از طرف اداره کشاورزی ساوه اکیپ‌هائی به‌نقاط آلوده اعزام گردید و باسمپاشی زمین‌های مناطق‌آلوده از خسارات‌احتمالی‌جلوگیری بعمل‌آمد.

خبرنگارما درساوه گزارش داد: هم‌اکنون مبارزه باآفت«سن»وملخ های بومی دربعضی نقاط اطراف ساوه ادامه‌دارد.

فرمانده ژاندارمری کل‌کشور در مهاباد

بعداز ظهر روز گذشته تیمسار ارتشبد اویسی فرمانده ژاندارمری کل‌کشور بمنظور بازدید از واحد های ژاندارمری مهاباد باهلیکوپتر وارد این شهر شد ومورد استقبال قرار گرفت.

بموجب گزارش خبرنگار ما در مهاباد: تیمسار ارتشبد اویسی‌پس‌از بازدید از واحد های ژاندارمری در مجلس‌ضیافتی که‌در باشگاه‌افسران ترتیب یافته بود شرکت کرد.

شیوع «هاری»

چند روز است بیماری «هاری» در قراء شفارود و «سیدشرفشاه - دارسرا» از توابع رضوانده شیوع یافته و عده‌ای را مبتلا نموده‌است.

خبرنگار مادر رضوانده گزارش داد: اهالی این روستاهاازمقامات بهداری تقاضا دارند تا بیماری مزبور دراین مناطق همه‌گیرنشده است برای جلوگیری از شیوع بیشتر آن اقدام فوری‌مبذول گردد.

شهرها و نرخها

● **نرخهای میمه اصفهان**

پنیر گوسفندی اعلا هر کیلو ۱۰۰ ریال، پنیر گاوی هر کیلو ۶۰ ریال، کره گوسفندی‌هر کیلو ۱۶۰ ریالو ماست هر کیلو ۱۰ ریال.

● **نرخهای شادگان:**

خرمای اعلای درجه یک‌هر کیلو ۴ریال، خرمای درجه دو هر کیلو ۲ریالو۵۰دینار.

*** نرخهای اهواز:**

لیموترش هردانه یکریال،سیب گلاب هر کیلو ۲۲ ریال، بامیه هر کیلو ۱۸ ریالوگیلاس هر کیلو ۲۵ ریال.

لوبیای سبز اهواز

هر کیلو ۲۰ ریال، گوجه فرنگی درجه یک هر کیلو ۱۸ ریال، خیار سبز قلمی هر کیلو ۱۰ ریال و هندوانه مهندسی از قرار هر کیلو ۵ ریال

پنساتیو!

-۶-

-هردوی آنها جزو «فدائیان مسیح»بودند. (توضیح مترجم: چند سال قبل درمکزیک یک جنگ مذهبی بین عده‌ای ازمتعصبین و خرافاتی‌ها باحکومت محلی درگرفته بودکه یکی از خونین‌ترین صفحات تاریخ معاصر مکزیک است عده‌ای از متعصبین نام خودرا «کریسترو» نهاده بودند. این کلمه بمعنای پارتیزان مسیح‌یا فدائی مسیح است که در این کتاب به‌نام فدائیان ترجمه شده‌است)

جواب پنساتیو مراگیج‌کرده بود. پرسیدم:

-چطور؟ کورنلیو هم جزء فدائیان بود؟

-او از متعصبترین وباحرارت‌ترین آنهابود و«بازیلیو» تحت فرمان او قرارداشت. بهمین دلیل است که از کوهستان پائین نمی‌آید. او از کسانی است که میانه‌اش باروحانیت وروحانیون موقعیکه پیمان صلح‌با دولت را امضاء کردند، بهم خورد و مثل یک زاهد گوشه‌گیر درجائی که هرگزشمابعلت بدی راه بدانجا نخواهید رفت، زندگی‌میکند.

-من نه بخاطربدی راه بلکه از آنجهت‌که از این لحظه ببعد با «کورنلیو» هیچ‌رابطه وجه اشتراکی ندارم، قدم بدان محل‌نخواهم گذاشت. من اصولا از فدائیان نفرت‌دارم.

-ولی من نمیتوانم از آنها متنفر باشم، بی‌آنکه متاثر شوم. زیرا برادرم درکنار آنها جنگید وکشته شد.

باعجله بالتماس و معذرت‌خواهی افتادم و گفتم:

-آه، خواهش میکنم مرا ببخشید. باور کنید قصد و غرضی نداشتم. فقط‌خواستم حرفی زده باشم.

بانگاه تحقیرآمیزی که‌خون رادر عروقم منجمد نمود گفت:

-بسیارند کسانی که حرف میزنند برای اینکه فقط خواسته‌اندحرفی بزنند وبسیارند کسانی که بجای خون در عروق‌آنها، آب خالص جریان دارد. خوشبختانه در این‌نقطه متروک‌ودور افتاده، مردان غیور و باشهامت که از همه‌چیز خود بخاطر دفاع ازایمان و عقیده خود گذشته‌اند، فراوانند. «کورنلیو» یکی از همین افراد است که مانند قهرمانان مبارزه کرد و اگرهنوززنده است جزمعجزه چیز دیگری نیست.

باعبودیت خاصی پرسیدم:

-پس «بازیلیو» هم در همین جنگ، زخم برداشته‌است؟

-بلی، اودرهمین جنگ زخمی شد. بازیلیو شجاعترین شجاعان و باشهامت‌ترین افراد است هرچند که بنظر شما او یک دزد و راهزن می‌آید ولی برای من او یک‌قهرمان است.

بالحنی آشتی‌جویانه گفتم:

-من هرگز بفکر آن نبودم که در باره فدائیان و یا دشمنانشان قضاوت کنم.

دیدم لبهای «پنساتیو» تکان خورد ولی کلامی از دهانش خارج‌نشد. بخت بامن یار بود که حرفی از دهان او بیرون نیامدوالا شکی نبود که میخواست بمن توهین‌کند. موقعیکه «شاشا» ما را باطاق غذاخوری دعوت کرد نفس راحتی کشیدم. بقدری دلسرد و سرخورده بودم که وقتی بازیلیو داخل اطاق‌شد و در کنار ما پشت میزغذاخوری نشست نتوانستم‌لب‌باعتراض بگشایم.

در طول شام خوردن، بزحمت چند کلمه‌ای حرف زدیم. دختر عمویم و «شاشا»نگران بودند و من حالتی بین خوشحالی و عصبانیت داشتم و از تماشای «پنساتیو» لذت‌میبردم ولی همینکه چشمم بصورت نفرتبار بازیلیو میافتاد که روبرویم نشسته بود دچار خشمی شدید میشدم.

«بازیلیو» دزدکی وباحقدوکینه بمن‌نگاه میکرد و من باتمام وجودم آرزو داشتم فرصتی پیش آید تاباو بفهمانم که زور جسمانی‌او در برابر مشتهای نیرومند من که در مشت زنی مهارت دارند، بی‌ارزش است. موقعیکه شام پایان یافت در میان یکدنیا غم‌واندوه شاشا به سالن پذیرائی برگشتم. شاشا میدید کسانی که اورویای ازدواج آنهارا در سر پرورانده بود، اکنون باهم دشمن شده‌اند. ازاینرو در یکدنیا غم و غصه فرورفته بود. من نیز باطاقم رفتم و پشت پنجره ایستادم و سیگاری روشن کردم، شب خنکی بود.

دهکده غرق‌در تاریکی بود. ولی روی کوه برق میزد.

احساس کردم غمگین‌وخسته‌ام. «پنساتیو» مرا مورد تحقیر قرار داده بود. احساسات صمیمانه مرا ببازی گرفته و بمن بانظر تحقیر نگاه کرده بود. اعجوبه زنی بودکه میتوانست انسانرا باین شدت بکوبد، بی‌آنکه بگذارد مورد نفرت قرار بگیرد.

او نطق مرا بریده‌ومرااوادار به سکوت‌کرده بود ولی خودش مورد تنفر قرار نگرفته بود. شکی در باره عمق نفرت او نسبت بخودم نداشتم. بنظر او من، یک آدمک خیمه شب بازی و عروسکی بودم که از هیچ لحاظ‌قابل قیاس باآن میمون او رابدرقه میکرد،نبودم. «پنساتیو» در زندگی رنجهای فراوان کشیده بود. ورشکست شده بود، برادرش رابدار آویخته بودند و خودش در ملکی مخروبه ودور افتاده معتکف شده بود.

بنابر این آیا طبیعی نیست که از من،منی که بدون تشویش واضطراب، و بدون‌هول وتکان زندگی کرده‌ام، نفرت داشته‌باشد؟ او حق داشت که با تبحر وافاده با من‌مبارزه جوئی کند. او که ترجیح داده بود درمیان یکمشت مردم وحشی که‌تحت‌فرمان برادرش جنگ کرده بودند، زندگی کند قابل‌بخشش بود.

وقتی دیدم که قلبا پنساتیو را بخشیده‌ام، ازخودم تعجب کردم. دردل میگفتم که آیا از او خوشم می‌آید و آیا عاشقش‌شده‌ام؟ قلبم بمن راست میگفت، من هنوز پنساتیو را دوست نداشتم. ولی بطرز خطرناکی‌ازاو خوشم می‌آمد. میل باینکه در نظر او بدرخشم و جلوه کنم و نزد او اعاده حیثیت نمایم، لحظه بلحظه‌دردرونم افزایش‌مییافت. سرانجام تصمیم خودرا گرفتم وبخودگفتم:

-بهتر است از ملاقات با «پنساتیو» دوری کنم و اگر اینکار ممکن نشد، بایستی‌بر خودم مسلط شوم و مسیر حوادث را بحال خود گذارم. بی‌آنکه خودم پیشقدم شوم.

از تصمیمی که گرفته بودم بقدری راضی بودم که انگار از زنجیرهای خفه کننده‌ای که گلویم را میفشرد، آزاد شده‌ام. در طول مدتی که در اطاقم قدم میزدم، بفکر قیاس مردم شهر و دهات‌افتادم و متوجه‌شدم که تربیت شهری، چنان مرا مجهز ساخته وآنقدر بمن عقل و هوشیاری داده که‌قربانی رویاهای زنان دهکده «روموروزا» نشوم و اسیر و برده زنی که برادرش بدارآویخته شده و خودش مورد حمایت یک دسته‌دزد وقطاع‌الطریق است، نگردم.

***

موقعیکه به‌بستر رفتم، خودم را ازسابق قویتر پنداشتم ولی افکار و تخیلاتم که‌دائما نقش «پنساتیو» در آن منعکس بود،مرا یک لحظه نیز رها نمیساختند. صبح که‌از اطاق خارج شدم، هوامه‌آلود بود. اولین قیافه‌ای را که روبروی خود دیدم قیافه‌کریه «بازیلیو» بود. میمون آدم‌نما در کناردری که ظاهرا اطاق خانمش بود،سیگار میکشید ومرا نگاه میکرد بدون آنکه سلام‌کند. من سوت‌زنان دور از او گذشتم. «سوتان» سگ عمه‌ام، دوان دوان باستقبالم آمد ومن نگاه بازیلیو را درپشت خودم حس‌میکردم. در اینفکر بودم که برگردم و با او جنگ و نزاع راه بیندازم و قدری مشت و مالش‌دهم. ولی خوشبختانه سکوت و آرامش‌صبحگاهی، براعصابم اثر کردومرا از اینکار بازداشت.

وقتی داخل اطاق عمه‌ام شدم، شاشا در آنجا بود. باشوق و هیجان دستهایمرا گرفت و پرسید:

-آیا فکرهایت راکردی؟

-شاشاجان، بایداز اینفکر منصرف‌شوی. پنساتیو از من متنفر است و من‌برای او تحمل ناپذیرم.

-نه، نه، من ابدا منصرف نمیشوم. همه چیز درست خواهد شد.

عمه‌ام و«جوویتا» نیز مثل شاشا نخواستند نظر مرا بپذیرند و من از اطاق بیرون‌آمدم. وقتی‌درراهرو چشمم به‌قیافه‌زیبای «پنساتیو» افتاد که میخواست به اطاق بیمار رفته‌وباو صبح بخیر بگوید. قیافه‌اش خسته مینمود. ولی راستش را بگویم، بنظر من زیباتر از شب پیش بود. سلام گرم و دوستانه‌ای بمن کرد و مرا در میان شک و اضطراب باقی گذاشت.

آنروز صبح کشیش دهکده‌وپزشک بدیدار ما آمدند. من کشیش را نمی‌شناختم ولی باپزشک که‌پس از معاینه عمه‌ام مراهمراه خود باطاقم برد مشغول صحبت شدم. دکتر روبروی من نشست و از من پرسید:

-بچه فکر میکنی؟

-مقصودتان چیست دکتر؟ میخواهید چه مطلب تازه ای را بدانید؟

پزشک کهنسال گفت:

-با من نقش بازی نکن و سعی نکن‌چیزی را از من پنهان کنی. عمه‌ات و دخترعمویت، کشیش ژنه‌ویو و من همگی میخواهیم که‌تو باپنساتیو عروسی کنی. لابد او را دیده‌ای و میتوانی بمن بگوئی که نظرت در باره‌اش چیست؟

باکمال صداقت، احساساتم را با او در میان گذاشتم و وقایع شب گذشته را عینا برایش تعریف کردم و چنین نتیجه گرفتم.

«رعنا» به آبادان بازگردانده شد

رعنا راهداری‌زاده زن‌جوانی که از آبادان گریخته بود، خود را به مامورین انتظامی معرفی کرد و مامورین اورا به مددکاری‌اجتماعی‌دادسرای تهران تحویل دادند و مددکاران اجتماعی وی را به آبادان بازگردانیدند.

رعنا که هفده سال بیشتر ندارد، بمددکاران اجتماعی گفت: خیلی کوچك بودم که مادرم درگذشت و پدرم چون تنها بود، زن دیگری گرفت. زن پدر اوائل بامن‌مهربان بود و فکر می کردم جای مادرم را خواهد گرفت. پدرم مرا بمدرسه گذاشت و منهم‌در مدرسه تاکلاس اول دبیرستان درس خواندم. در این وقع بود که‌ناسازگاری‌زن‌پدر و پس از آن پدرم آغاز شد و انها برای اینکه ازدست‌من راحت‌شوند، مرا به مرد پیری شوهر دادند واز روز ازدواج بدبختی من شروع شد.

رعنا افزود: شوهر پیرم مرتب مرا کتك میزد و آزارم میداد. منهم چون دیدم قادر بادامه زندگی با او نیستم، به دادگستری رفتم و به دادگاه حمایت خانواده شکایت کردم. ودادگاه هنگامی که‌متوجه وضع من شد حکم طلاق را صادر کرد و با خوشحالی بخانه پدرم بازگشتم. ولی پدرم وقتی متوجه شد که از شوهرم طلاق گرفته‌ام، مرا کتك زد و گفت که دیگر حق زندگی در خانه مرا نداری!

رعنا سپس گفت: چند روزپیش تصمیم گرفتم که برای کارکردن بتهران بیایم. باین منظور بلیطی تهیه کردم و با اتوبوس به تهران آمدم و هنگامی که بتهران رسیدم، متوجه شدم که در این شهر بزرك نمی توانم به تنهائی زندگی کنم. و باین جهت خودم را به مامور کلانتری معرفی کردم و از آنجانیز بمددکاری اجتماعی دادسرای‌تهران آمدم.

مددکاران اجتماعی پس ازرسیدگی به پرونده رعنا، تصمیم گرفتند که او را به خانه‌اش بفرستند و آخر وقت دیروز رعنا رهسپار آبادان‌شد.

دختری «مادرخوانده»اش را به‌مادرخودترجیح داد!

«امینه» دختر نوزده ساله‌ای که باخوردن تعداد زیادی قرص دست بخودکشی زده بود، بوسیله پزشکان یکی از بیمارستان های خصوصی تهران از مرك‌نجات یافت.

این دختردیروز در موردزندگی خود بخبرنگار ما چنین گفت: سه‌ساله‌بودم که پدرم در یك تصادف رانندگی در جاده شیراز زندگی را بدرود گفت و من و مادرم ناچار به‌تهران آمدیم ومدتی دراین شهر بزرك زندگیمان را گذراندیم. تااینکه سرنوشت مردی را سرراه مادرم قرارداد و هردو آنچنان دل‌بهم بستند که‌پس از مدتی بایکدیگر ازدواج‌نمودند.

«امینه» افزود: پس از ازدواج مادرم با آن مرد من نیز مدتی‌باآنها زندگی کردم واز اینکه میدیدم، نان‌آوری پیدا کرده‌ایم و مادرم خوشحال است، راضی و راحت بودم. ولی این راحتی و آسایش دیری نپائید و ناپدریم به مادرم گفت که نمی‌تواند وجود مرا در آن خانه تحمل کند و مادرم نیز بناچار مرا از خانه بیرون کرد. آنروز من زجرزیادی کشیدم تا اینکه زنی مرا به‌کلانتری بردوبا موافقت مامورین مرابفرزندی قبول کرد و تعهدسپرد که‌ازمن‌نگهداری نماید.

«امینه» سپس گفت: در آن‌خانه راحت بودم و زن و مردی که مرا بفرزندی قبول کرده‌بودندتمام‌وسائل آسایش مرا فراهم نموده بودند و از من مثل فرزند خود نگهداری میکردند. من در آن خانه به تحصیلاتم ادامه دادم و امسال‌موفق به‌گرفتن گواهینامه ششم‌متوسطه شدم.

بامادرم روبرو شدم!

«امینه» در اینموقع آهی‌کشید و گفت: سرنوشت چه‌بازیهایی دارد! پس از سالها دیروز با مادرم روبرو شدم. من‌اورانشناختم ولی او مرا شناخت و جلو آمدو سرگذشتش را برایم گفت: مادرم گفت که مدتی است دربدر دنبال من میگردد و شوهرش اورا طلاق داده و در تمام دنیا غیراز من کسی راندارد.

بهرحال با او بخانه پدر و مادر خوانده‌ام رفتیم و مادرم با گریه‌و زاری از آنها خواست که مرابه خانه‌اش ببرد و آنها نیزباتقاضای وی موافقت کردند و مادرم مرابه خانه‌اش برد. ولی من اززندگی بامادرم، که بخاطر شوهرش مرا از خانه بیرون کرده بود، ناراحت بودم‌وتحمل وضع جدید رانداشتم مقداری قرص تهیه کرده خوردم‌و دیگر چیزی نفهمیدم و وقتی که چشمهایم را بازکردم، دکتر و پرستار بالای سرخود دیدم و پرسیدم: «من کجا هستم؟»

«امینه» چون راضی به زندگی بامادر خود نبود، مادرش‌موافقت کرد که به‌نزد خانواده‌ای که وی را بزرك کرده‌اند، برگردد.

محاکمه متهم بقتل درجشن «ختنه‌سوران» آغاز شد

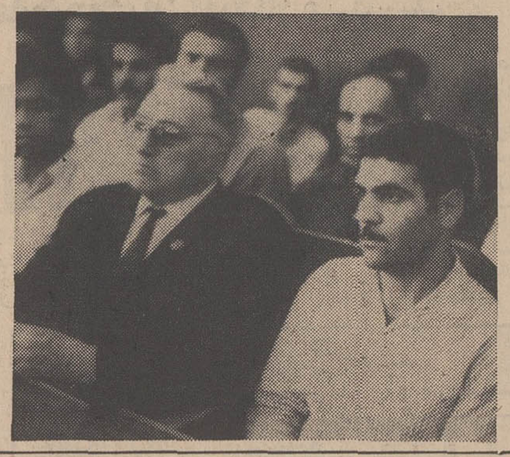

محاکمه‌عبدالحسین نادری‌معروف به (ناصرفری) در شعبه پنجم دادگاه‌جنائی باتهام قتل‌عزیز کاظمی آغاز شد.

ناصر ساعت یك بامداد روزدهم فروردین سال گذشته با چندضربه کارد عزیز کاظمی رامجروح‌ساخت که بلافاصله درگذشت.

جریان ازاینقرار است که‌ناصر باتفاق عده‌ای در شب وقوع قتل در منزل شخصی برای جشن «ختنه‌سوران» دعوت داشت‌و کلیه میهمانان جشن مقدار زیادی مشروب الکلی نوشیدند و در اواسط جشن بود که زن صاحبخانه خواست برقصد، ولی شوهرش مانع شد ودر نتیجه‌قضیه بالا گرفت و دعوا از آنجا آغاز گردید.

در این میان فریادی‌بلند شدو عزیز کاظمی در خون خود در غلطید و هنگامیکه مردم جمع شدند، عده‌ای گفتند که‌عبدالحسین نادری اورا کشته است. مامورین انتظامی عبدالحسین را دستگیر و بکلانتری ۱۴ بردند.

مامورین کلانتری متوجه شدند که ناصر نیز زخمی است. او رابه بیمارستان سینا فرستادندو در آنجا تحت درمان قرار گرفت و پس از آن بازجوئی مامورین وبازپرس از وی آغاز شد و دادستان نیزبرای وی تقاضای اعدام نمود.

از صبح‌دیروز محاکمه‌عبدالحسین «ناصرفری» در شعبه پنجم دادگاه جنائی شروع شد ومتهم در دادگاه گفت: درمجلس ختنه سوران‌بودیم، زن ابوالقاسم خواست برقصد. ابوالقاسم ایراد گرفت‌و در نتیجه دعوا شدومجلس‌بهم‌خورد. ابوالقاسم دربیرون خانه‌فریاد می کشیدوفحش میداد به او گفتم: «این‌چه کاریست که میکنی؟ ولی عده‌ای بر سرمن ریختندو مرابسختی مضروب کردند و من بزمین افتادم و وقتی به هوش آمدم دیدم کسی دوروبرم نیست، سوار ماشین شدم‌وبمنزل رفتم در آنجا چون حالم خیلی‌بدبود همسایه هامرابه بیمارستان سینا بردندو در آنجابود که‌مرا دستگیروبه کلانتری پانزده آوردند.

۲ نانواویك بقال به حبس‌وجریمه محکوم شدند

دونانوا ویك بقال باتهام‌تقلب در کسب تحت تعقیب قرار گرفتند و در شعبه۱۸ دادگاه جنحه محکوم گردیدندوحکم دادگاه باین شرح اجرا شد:

حسین راغبی فرزند محمد علی ۳۰ ساله نانوای جاده تهران‌نو خیابان شارق باتهام تقلب در تهیه نان محکوم به ۳ ماه حبس و پنجهزار ریال جزای نقدی و محرومیت از کسب مواد خوراکی شد.

سید خلیل فرزند اسدالله میرمحمدی ۳۲ ساله خباز خیابان بریانك باتهام تقلب‌در تهیه نان محکوم‌به۳ ماه‌حبس تادیبی و پنجهزار ریال جزای نقدی و محرومیت از کسب مواد خوراکی.

رحیم رهنمون فرزند غفار ۲۵ ساله بقال خیابان همایون نزدیك میدان شهناز باتهام فروش آبلیموی‌تقلبی محکوم به ۳ ماه حبس و پرداخت پنج هزار ریال جزای نقدی.

لغو پروانه کسب

ضمنا پروانه‌کسب نامبردگان نیز از طریق بهداری تهران لغو شد

نقشه عجیب یك جوان ایرانی برای کسب اجازه کار درامریکا:

ازدواج مصلحتی، کسب «ویزا» وطلاق فوری!

بالتیمور- خبرگزاری آسوشیتد پرس - نقشه یك ایرانی مقیم ایالات متحده که خواسته‌بود، با ازدواج‌با یك دخترآمریکائی اجازه کار و اقامت در ایالات متحده‌کسب‌کند بوسیله‌مقامات اداره مهاجرت‌این‌کشور بر آب رفت و دادگاه اورا محکوم به منحرف کردن قانون مهاجرت ایالات متحده نمود. وی بعداز جریان دادگاه با قرا رآزادشد.

مقامات اداره مهاجرت گفتند که این ایرانی با ویزای مخصوص در ایالات متحده‌بسر میبرد که باواجازه و حق کار کردن را نمیداد.

اما بموجب گزارشی خبر رسید وی بدون اجازه سرگرم کار بعنوان «کمك‌پیشخدمت» در یکی‌از رستورانها است و از طرف دیگر مقامات اداره مهاجرت با خبر شدند که دختری‌بنام «برندالو کالاهان» تقاضای ازدواج و صدور اجازه‌نامه کرده و در مقابل «نام همسر آینده‌اش» اسم این‌جوان ایرانی را ذکر نموده.

• ازدواج مصلحتی

به مقامات دادگاه گفته‌شد که‌این ازدواج، یك‌ازدواج مصلحتی‌ومنحصرا بخاطر کسب ویزای اقامت و کار صورت میپذیردودخترك اصلا نه‌باین جوان ایرانی‌علاقمند است ونه درنظر دارد با او زندگی کند!

باید توجه داشت خارجیانی که با آمریکائی ها ازدواج میکنند از ویزای خاصی که به آنان اجازه‌کار و بعد اجازه قبول تابعیت آمریکا را میدهد استفاده خواهند کرد.

در جریان این ازدواج مصلحتی که مقدمات آن فراهم شده بود معلوم‌شد جوان ایرانی و آن دخترك‌آمریکائی قرارگذاشته بودند که بعد ازازدواج وکسب ویزا طلاق بگیرند.

آگهی احضار

به غیر نظامیان ۱- درویشعلی فرزندبراتعلی شهرت پاشائی‌ساکن قبلی سی متری نارمك پشت سینما ماندانا کاشی ۱۷

۲- حبیب فرزند عزیزاله شهرت قلی پور ساکن قبلی خیابان خواجه‌نظام‌الملك کوچه تیموری کاشی۲۶

که فعلا مجهول‌المکان هستند ابلاغ میگردد که باتهام راهزنی‌در شعبه ۲ بازپرسی دادستانی ارتش واقع در خیابان قدیم شمیران چهار راه‌قصر تحت‌تعقیب میباشید لازمست ظرف دوماه از تاریخ انتشار آخرین آگهی خود را باین شعبه معرفی نمائید درصورت عدم‌حضوروانقضای مهلت مقرره غیابا به پرونده امر رسیدگی و قرار مقتضی صادر خواهد شد.

این آگهی سه نوبت متوالی‌در روزنامه رسمی و یکی از جرائد کثیرالانتشار محلی درج میگردد.

م‌الف ۳۹۲۳

شعبه ۲ بازپرسی دادستانی‌ارتش

۱-۳ آ-۲۶۴۹۰

بزودی

داستانی‌ازکشاورزان‌ساده‌دل هندوستان که زندگی خود را بخطر میاندازند تا از شرافت وتمامیت‌سرزمین‌اجدادی خود دفاع کنند.

آزمایش و سازنده بهترین و مایل آسایش

۷۹۰۳۲۹
۷۹۲۱۲۱
تلفنهای سرویس مجهز تعمیرات و
لوازم یدکی کارخانه‌های صنعتی آزمایش

کارکنان سرویس آزمایش ضمن تشکر از لطف هم میهنان که ما را بسبب خدمتگزاری مورد تشویق قرار داده اند تقاضا دارند برای هرگونه سرویس وتعویض قطعات محصولات آزمایش: یخچال. کولر. اجاق گاز. آبگرمکن. بخاری بامراجعه به تلفنهای فوق متخصصین شرکت را مطلع فرمایند. خواهشمند است ازمراجعه به سرویسهای متفرقه وافراد غیرمسئول خودداری فرمائید.

۴۱۵

آشا پارك

منوج کمار

پران درفیلم

اوپکار رنگی

تلویزیون ارنیفون

آنجا که سلیقه است ارنیفون هست

مرکز پخش: کالای فیلیپس لاله زار کوچه ممتاز

دستا

از امشب در

تراس نیاگارا

آنتونی کوئین

در فیلم سینماسکوپ - رنگی

توپهای سان‌سباستیان

سئانسها ۷٫۳۰ و ۹٫۳۰

سینه‌موند

اولین سینمای خانواده ها و کودکان تهران

که بانمایش فیلم «عملیات آقا موشه» کلیه جوانان و کودکان و خانواده ها را غرق شادی و سرور کرد، یکبار دیگر فیلمی از این موش و گربه بانمك و شیطان به‌معرض نمایش میگذارد.

برنامه آینده

خاطرات آقاموشه رنگی

باشرکت: تام و جری

محصول مترو گلدوین مایر

از امشب فقط در سینما پولیدور

یك کمدی شاد و شیرین بشیوه‌ای نوین وطنز آمیز

فوکس قرن بیستم تقدیم میکند

فیلمی از: فیلیپ دوبروکا

برهنه و خوشحال

رنگی

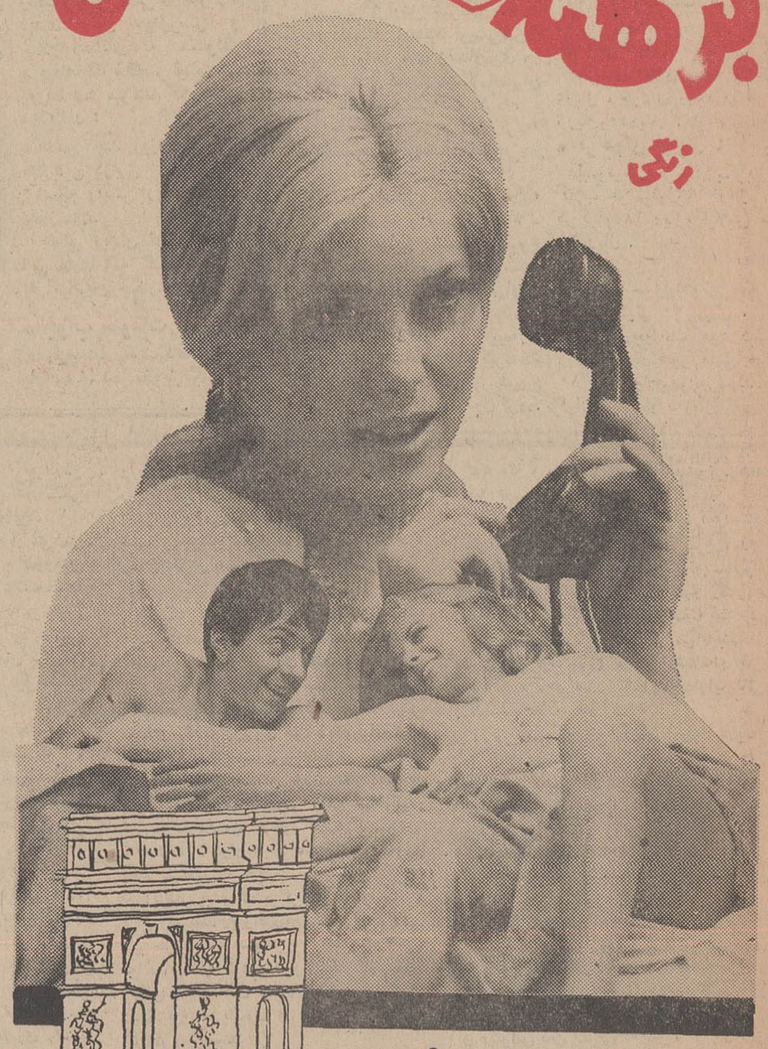

باشرکت: کاترین دونو و ژان پیرکاسل. ایرینا دمیک. آنی ژیراردو والری لاگرانژ. ساندرا میلو

از امشب فقط در سینما دیاموند

اولیور

باشرکت: رون‌مودی - اولیوررید هری‌سیکامب - شانی‌والیس و... مارك‌لستر (کودك‌فرشته صورت درنقش‌اولیور)

بهترین فیلم سال ۱۹۶۸

(اقتباس از داستان‌اولیورتویست اثر نویسنده بزرگ انگلیسی چارلزدیکنز)

برنده ۶ جایزه اسکار ۱۹۶۸

از جمله بهترین فیلم وبهترین کارگردانی سال

محصول پرافتخار کمپانی کلمبیا

OLIVER!

رنگی - ۷۰ میلیمتری

باصدای استریوفونیك ۶ باندی

بکارگردانی: کارول‌رید (برنده جایزه اسکار بخاطر همین فیلم)

سئانسها ۱۱ صبح ۳٫۳۰ - ۶٫۳۰ - ۹٫۳۰ بعداز ظهر - گیشه‌سینما همه روزه برای رزرو بلیط آماده‌است

مجالس ترحیم

باکمال تاسف‌وتاثر درگذشت‌شادروان سیدمهدی‌عدنانی را باطلاع میرساند . مجلس ترحیم مردانه و زنانه آن مرحوم روز یکشنبه ۱۵ تیرماه جاری از ساعت ۵ تا ۷ بعدازظهر در مسجدالجواد (تالار تبلیغ) واقع در خیابان روزولت (میدان ۲۵ شهریور) منعقد خواهد بود .

خانواده‌های : عدنانی ، حق‌شناس ، حاج حریری ، کامکاری کام‌نیا ، عرفان ، اعلمانی ، قاضی‌زاده تهرانی

درگذشت آقای سید مهدی عدنانی که یکی ازخدمتگزاران قدیمی مطبوعات بوده موجب تاسف است مابعموم افرادخانواده های عزادار بویژه برادران آنمرحوم مصیبت وارده را تسلیت میدهیم

بانهایت تاثر و تالم درگذشت‌شادروان حسین ناظران‌خامنهٔ بزرگ خاندان ناظران راباطلاع میرساند . مجلس ختم مردانه وزنانه آنمرحوم روز جمعه ۱۳ر۴ر۴۸ از ساعت ۴ونیم تا۶ونیم بعدازظهر در مسجد جوادالائمه واقع‌در خیابان روزولت میدان ۲۵ شهریور برگزار میشود .

خانواده‌های : ناظران،امام یعقوبی ، مهدی‌نژاد ، نظیری خامنهٔ ، شاکری ، رجبی ، مایلی ، رفیعی ، عراقی ، ناصری، محمدزاده ، شکوائی ، چمن بهادری ، دیلمقانی ، خندقی

آ ـ ۱۲۰۱۵

بعموم بازماندگان آنمرحوم مصیبت وارده را تسلیت‌میدهیم

در مسجد جامع اصفهان

بانهایت تاثر درگذشت حضرت حجةالاسلام‌والمسلمین آقای حاج‌میرسیدمحمد ابطحی (حاج‌آقاسدهی) راباطلاع‌عموم آشنایان میرساند . مجلس ترحیم فقیدسعید از ساعت ۷تا۱۲ روز جمعه ۱۳ تیرماه در مسجد جامع منعقد است . از عموم علمای اعلام‌ودوستان تقاضامند است‌درمجلس‌مزبورتشریف‌فرما شده بازماندگان را قرین‌امتنان فرمایند .

الاحقر امام‌جمعه اصفهان

مهندس حسین ابطحی ، عباس ابطحی ، میرسید محمد سلطان‌العلمائی ، دکتر سیداحمد ابطحی،الاحقرعلی‌محمداژه‌ای

آ ـ ۲۷۵۱۸

ضایعه ناگواررا بعموم افراد خانواده‌های عزادار بویژه بازماندگان آنمرحوم تسلیت میدهیم .

باکمال تاسف درگذشت شادروان ستوان دوم خلبان محمدصنیعی رااطلاع میرساند مجلس ترحیم نامبرده‌روزشنبه ۱۴ر۴ر۴۸ از ساعت ۹ الی ۱۱ در مسجد مجد برگزار خواهد شد .

نیروی هوائی شاهنشاهی

باقلبی آکنده از غم واندوه شهادت ناگهانی و مرگ‌جانگداز شادروان ستوان دوم خلبان‌محمد صنیعی را باستحضاربستگان ودوستان و آشنایان آنمرحوم میرساند . مجلس ختم مردانه از ساعت ۹ تاساعت ۱۱ صبح روز شنبه مورخه ۱۴ تیرماه در مسجد مجد واقع در خیابان سپه و مجلس ختم زنانه درهمان روز از ساعت ۴تا۷ بعدازظهر در منزل شخصی واقع درخیابان فرح‌آباد ژاله خیابان پرواز کوچه شمس‌پلاك۲۷ منعقدمیباشد.

خانواده‌های : صنیعی ، غفاری‌نراقی ، فرجی ، مسعودی، سعادت ، بامدادسپهری ، رضوانی ، دادخواهی ، عربشاهی ، معصومی ، جوکار ، رحیمی ، تکیه‌ای ، سلیمانی

آ ـ ۱۱۸۶۳

باکمال تاسف فوت‌مرحومه بانو منصوره دیبائی صبیه حاج میرزا علی‌اصغر دیبائی و متعلقه آقای احمد صالحی را باطلاع خویشان و دوستان میرساند . مجلس ترحیم روزشنبه ۱۴ تیرماه از ساعت ۹تا۱۱ در مسجد مرحوم آقامیرزاموسی معروف به‌بزازها و ختم زنانه در همان روز از ساعت ۵تا۷در منزل آنمرحومه واقع در خیابان ری کوچه آبشار جنب‌مسجد قاجار منعقد میباشد .

خانواده‌های : صالحی ، دیبائی ، جامعی ، وفائی ، اخوت‌نژاد ، طورچی ، حاج‌علی اکبری ، زمردیان ، سمنانیان نعمتی ، عسگری ، ماهروئیان ، جهان‌پرور ، امینیان ، احقریان مجد ، حریری

آ ـ ۱۱۹۸۳

بعموم بازماندگان آنمرحومه مصیبت وارده‌راتسلیت‌میدهیم

خانواده‌های : گل‌زردی ، زرین ، اسدپور ، ربیعی ، نواب‌صفوی ، فرهمند ، حسین‌زاده ، سهرابی ، خردمند ، الهیاری ، توکلی ، تحویلدار ، فرخی ، توسلی ، فشارکی ، شفیعی‌منفرد ، مقدم ، محمودزاده

باکمال تاسف و تاثر درگذشت‌شادروان حبیب‌اله‌گل‌زردی بزرگ خاندان راباطلاع عموم اقوام و دوستان میرساند . مجلس ختم مردانه روز شنبه ۱۴ر۴ر۴۸ از ساعت ۴الی ۶بعد از ظهر در مسجد قائم خیابان سعدی شمالی و مجلس ختم‌زنانه در منزل آنمرحوم واقع‌در میدان ثریا کوچه هدایت‌پلاك۳۹ر۱ برگزار میشود .

آ ـ ۱۱۹۴۷

بعموم بازماندگان آنمرحوم مصیبت وارده را تسلیت‌میدهیم

باکمال تاسف و تاثر درگذشت مرحوم مغفور حاج هوشنگ رحمان‌زاده را باطلاع حضرات آقایان‌علما و دوستان‌وآشنایان میرساند . مجلس ترحیم از ساعت ۵ تا ۷ بعدازظهر روزجمعه هیجدهم ربیع‌الثانی مطابق سیزدهم تیرماه طبق وصیت آن مرحوم در مسجد شبستری‌ها (معروف به مسجد سراج‌الملك) واقع در خیابان امیرکبیر منعقد است حضور حضرات‌مومنین و همشهریان محترم موجب شادی روح آن مرحوم خواهد شد .

الاحقر حاج‌سیدمرتضی علم ، الاحقر حاج‌سید مرتضی شبستری ، الاحقر حاج سید عبداله موسوی شبستری ، الاحقر میرزامحسن مجتهدی

بانهایت تاسف فوت نابهنگام مرحوم مغفور هوشنگ‌رحمان‌زاده راباطلاع میرساند . مجلس ترحیم مردانه از ساعت ۵ تا۷ بعداز ظهر روز جمعه سیزدهم تیرماه طبق وصیت آن مرحوم‌در مسجد شبستریها (معروف به‌مسجدسراج‌الملك) واقع‌درخیابان امیرکبیر و مجلس ترحیم زنانه در همان روز از ساعت۶تا۸ بعدازظهر روز جمعه سیزده تیرماه طبق وصیت آن مرحوم در مهرآباد برگزار میشود .

خانواده‌های : رحمان‌زاده ، موسوی ، امینی ، محمدی، مدرس ، کیهانی‌آذرشناسی ، پوررحمانی ، رحمانی‌پور ، خرم، اشرفی ، بادامچی ، مطلبی ، نورداش ، سلامی ، اسدی ، میرفخرائی ، کیقبادی ، معینی ، میرزاپور ، محمدیون ، اشرفی‌زاده ، مهرآذر ، فرزاد ، رزاق‌زاده،محمدزاده ، برازش کشاورز ، رضری ، داداشی ، سجادی ، شاهقلی ، شیرنقی اقدس ، مهدوی اردبیلی ، اردبیلی ، صلواتی ، شادروان ، داورخواه ، امیری ، بهاور ، علم .

آ ـ ۲۷۴۷۸

خانواده‌های : حکیم‌زاده ، عزت‌پناه ، سلیم‌و سیروس‌بخشی مکابی ، شمسی ، داروگر ، حاتمی ، نظریان ، کامکار ، کرمانشاهچی

درگذشت شادروان ابراهیم بخشی راباطلاع دوستان و آشنایان میرسانند . مجلس ترحیم روز یکشنبه ۱۵ تیرماه جاری صبح و عصر در منزل سلیم بخشی واقع در امیرآباد کوی نوذری شماره ۴۷ برگزار میگردد .

آ ـ ۱۱۹۳۵

بعموم بازماندگان آنمرحوم‌مصیبت وارده را تسلیت‌میدهیم

سازمان نقشه‌برداری کشور بانهایت تاسف درگذشت ناگهانی آقای علی‌اکبر جعفری راکه درراه انجام وظیفه درگذشته است باطلاع میرساند مجلس ترحیم آن مرحوم‌از ساعت ۳تا۵ بعدازظهر روز شنبه ۱۴ تیرماه‌درخانقاه‌صفیعلیشاه منعقد میباشد .

رئیس سازمان نقشه‌برداری ـ محمود شاه‌بنده

آ ـ ۱۱۹۱۱

بانهایت تاسف واندوه فراوان درگذشت‌شادروان‌سرکار سرهنگ بازنشسته ارتش فتحعلی‌جلالی‌قاجار راباطلاع میرساند مجلس ترحیم فقید سعید از ساعت ۸الی ۱۰ صبح روزیکشنبه پانزدهم تیرماه ۱۳۴۸ در خانقاه صفی‌علیشاه منعقد است . تشریف‌فرمائی عموم بازنشستگان و طبقات مختلف موجب خشنودی روح آنمرحوم میباشد .

کانون افسران و درجه‌داران بازنشسته

آ ـ ۱۱۹۷۷

بانهایت تاسف و تالم درگذشت نابهنگام سرکار سرهنگ بازنشسته فتحعلی جلالی قاجار که از روساء ادارات سازمان تربیت بدنی و تفریحات سالم ایران بوده است باطلاع‌دوستان و آشنایان و عموم کارکنان سازمان تربیت بدنی میرساند . مجلس ترحیم آنمرحوم از ساعت ۸ الی ۱۰ صبح روز یکشنبه ۱۵ تیرماه ۱۳۴۸ در خانقاه صفی‌علیشاه واقع در خیابان صفیعلیشاه دائر میباشد .

سازمان تربیت بدنی وتفریحات‌سالم‌ایران

آ ـ ۱۱۹۷۷

خانواده‌های:جلالی‌قاجار ، صدری ، رکنی ، اردلان ، غفاری بدیعی ، شمشیری ، مشیر وزیری ، نادری ، حسینی ، حشمتی همایون‌مهر ، فریدونفر ، والا ، هنرور ، مستوفی ، اشتری ، کرامتی ، بیگلرزاده ، معنوی ، دولتشاهی ، شجاع‌اردلان،نیری آزمون ، حسابی ، محتشمی ، اعتصامی ، سپهری ، مصلح‌پور عظیما ، جهانگیر ، سیدجوادی ، آقاولی

باکمال تاسف درگذشت ناگهانی شادروان سرهنگ ستاد فتحعلی‌جلالی‌قاجار راباطلاع‌فامیل‌دوستان و آشنایان‌میرسانند مجلس ختم مردانه آنمرحوم صبح روز یکشنبه ۱۵ تیرماه از ساعت ۸تا۱۰ در خانقاه صفی‌علیشاه و ختم زنانه همان روزدر همان محل از ساعت ۱۰تا۱۲ برگزار خواهدشد .

افتخارالملوك مصلح صدری ، وجیه‌السلطنه جلالی قاجار جلال‌الدین جلالی‌قاجار ، سلطان‌محمد جلالی قاجار ، مرتضی جلالی‌قاجار ، سرهنگ همایون رکنی ، سرهنگ عباس رکنی، سرلشگر رکنی ، نوروزعلی صدری ، محمد حسن صدری ، علی صدری ، مصلح صدری ، سپهبد صدری ، قوام صدری ، سرلشگر صدری ، محمدحسین صدری ، زین‌العابدین‌صدری دکتر صدری ، سرتیپ اعتصامی صدری ، محتشمی ، مهدی سپهری ، سرهنگ صدری ، صدرپور ، مصلح‌پور ، دکتر یداللهی

آ ـ ۱۱۹۷۷

بعموم افراد خانواده‌های عزادار بویژه بازماندگان آن مرحوم مصیبت وارده را تسلیت میدهیم

باکمال تاسف و تاثر درگذشت مرحوم مغفور حاج‌علی‌اکبر نمازیان راکه از تجار محترم خراسان بودند در تهران‌باطلاع عموم دوستان و همشهریهای گرامی میرساند . مجلس ترحیم فقیدسعید روز شنبه چهاردهم تیرماه از ساعت ۹الی ۱۱ صبح در مسجد (حاج‌شیخ‌عبدالحسین) معروف به آذربایجانیهامنعقد است .

الاحقر الحاج سیدعلی‌اصغر خوئی

باکمال تاسف و تاثر درگذشت مرحوم مبرور حاج‌علی‌اکبر نمازیان ابوی محترم حاج‌حسین‌آقا نمازیان راباطلاع عموم دوستان و هم‌صنفان محترم میرساند.مجلس ترحیم فقیدسعید روز شنبه چهاردهم تیرماه از ساعت ۹الی ۱۱ صبح درمسجد (حاج‌شیخ عبدالحسین) معروف به آذربایجانیها منعقد است.

صنف فرش‌فروش تهران

خانواده‌های : نمازیان ، رایتی ، فاطمی‌زاده ، مهاجری، مهاجر ، حاج‌سیدحبیب‌الله ستایشگر ، سرتیپ‌داناشور ، لطفی گنجه‌ای ، سیگاری ، آل‌هاشمی ، سیگاریانی ، کیهانی ، کریمی ، باقرزاده ، صمدزاده ، فروتن ، قریشی ، رزاقی ، کهرم ، جهانی ، حسینیون ، صدیق ، نادری ، حیدری ، مقدس شریفی ، برهانیان ، کتابی ، صحرائی ، منصوری ، محمود هاشمی ، فرسائی ، پلاسی ، قدس ، قرشی ، قاسم‌زاده،قاسمیان میلانی ، علمی ، میری ، هدایتی ، سیدی ، شکوهی ، اهرابی

بانهایت تالم و تاسف درگذشت شادروان مرحوم حاج علی‌اکبر نمازیان راباطلاع عموم فامیل و دوستان محترم میرساند . مجلس ترحیم مردانه فقیدسعید در مسجد (حاج شیخ‌عبدالحسین معروف به‌آذربایجانیها روز شنبه چهاردهم تیرماه ازساعت۹الی ۱۱ صبح و مجلس ترحیم زنانه در همان روز از ساعت ۵الی ۷ بعداز ظهر در منزل شخصی آن مرحوم واقع در کوی یوسف‌آباد خیابان رسائی چهارراه اخوان‌کاشی ۹ منعقد است .

آ ـ ۱۱۹۲۳

بعموم افراد خانواده‌های عزادار بویژه بازماندگان آن مرحوم مصیبت وارده را تسلیت میگوئیم

یادبود

بدین وسیله باستحضار دوستان و سروران گرام می رساند : مراسم هفتمین شب درگذشت شادروان ابراهیم خاك‌نگار مقدم از ساعت ۵تا۷ بعداز ظهر روز شنبه چهاردهم تیر ماه در مسجد فیروزآبادی شهرری منعقد خواهد بود .

وسیله برای عزیمت ساعت چهار بعد از ظهر همان روز در خیابان امیریه چهارراه گمرك جنب کوچه حمام درخشان آماده می باشد .

خانواده های : خاك‌نگار مقدم ، دهدشتی ، فخار ، سمیعی ، طباطبائی ، کریمی ، عبدلی‌فرد، شهریاری ،شهنواز، یوسفیان مقدم ، حمیدی ، مقدم‌مهر ، سفیری ، شهیدا ، دانشور شیرازی ، عدل ، صارمی ، حکمت ، طراز ، طرازنیك، زالتاش ، زرین‌نیا ، میرآقا ، پاکزاد ، سلطانی ، خزانه ، ذوقی ، کامران ، جلوه ، میرآفتاب ، نوخاسته ، صریحی‌فرد، خستوان ، گودرزی .

آ ـ ۱۱۹۷۳

بدینوسیله باستحضار دوستان و آشنایان و اقوام میرساند که بمناسبت شب هفت شادروان حاج‌علی‌دیلمقانی مجلس یادبودی از ساعت چهارونیم تا ۶ونیم بعدازظهر روز شنبه ۱۴ تیرماه در امامزاده عبداله برگزار میشود .

مهندس عبدالحسین دیلمقانی ، دکتر ابوالحسن دیلمقانی

آ ـ ۲۷۵۳۲

تسلیت

جناب آقای علی‌اکبر گل‌زردی

بانهایت تاسف درگذشت شادروان پدر ارجمندتان را تسلیت عرض نموده بقای عمروسلامت بازماندگان رااز‌خداوند مسئلت‌مینماید. کارمندان منطقه۱۳ بانك‌صادرات ایران

آ ـ ۲۷۵۱۲

کارمندان نظارت برامور گمرکی مرکزوشمال مصیبت وارده را به‌خاندان مرحوم هوشنگ رحمن‌زاده تسلیت گفته‌بقای عمر بازماندگان آنمرحوم را از خداوند مسئلت دارند.

ناظر گمرکات مرکز شمال ـ سرتیپ کوثری

آ ـ ۱۱۹۲۵

کارمندان و کارکنان اداره گمرك مهرآبادفوت‌ناگهانی مرحوم هوشنگ‌رحمن‌زاده همکار اداری رابه‌بازماندگان آن فقید سعید تسلیت گفته واز خداوند بزرگ صبر و شکیبائی برای خاندان ایشان خواستارند .

رئیس اداره گمرك مهرآباد ـ نصیرزاده

آ ـ ۱۱۹۲۷

درگذشت شادروان آقای ابراهیم خاك‌نگار رابه‌آقای‌بیژن و خانواده ارجمند آنمرحوم تسلیت میگوئیم .

سرتیپ میرغفوری‌وبانو

آ ـ ۱۱۹۶۳

جناب آقایان دکتر جلال و سرهنگ رضا جنابو بانو

فقدان اسف‌انگیز شادروان محمدعلی جناب رابه آن خانواده گرامی تسلیت عرض و دراین ماتم‌عزا هم‌درد . بقای عمر شما را از خداوند خواهانم .

سرهنگ ابراهیم‌بنی‌صدر

آ ـ ۱۲۰۱۹

جناب آقای مهندس دیلمقانی مدیر عامل شرکت‌دخانیات

مصیبت وارده را به‌آنجناب و خانواده محترم تسلیت عرض مینمائیم .

کارکنان امور بازرسی و تحقیق شرکت دخانیات

آ ـ ۱۱۹۵۵

همکار ارجمند جناب آقای دکتر فائق

پزشکان بخش جراحی بیمارستان پورسینا رشت‌مصیبت وارده را بجنابعالی و فامیل محترم از صمیم قلب تسلیت‌عرض مینمایند .

دکتر تبریزی ، دکتر جاویدی ، دکتر خیام ، دکترنصیری دکتر اسمعیلی ، دکتر جم ، دکتر شبستری ، خانم ماکوئی، دکترپورکریم

آ ـ ۲۷۴۶۴

آقای مهندس هوشنگ صدیقی

باتاثر مصیبت وارده را بجنابعالی و خانواده محترم تسلیت میگوئیم .

بازرسان شرکت لیلاندموتور ایران

آ ـ ۱۱۹۳۳

جناب آقای مهندس دیلمقانی

در اندوه بزرگ شما شریکیم .

زنجان ـ دکتر نیکخواه و بانو

آ ـ ۲۷۳۶۰

تیمسار سرتیپ‌آقازاده

بانهایت تاسف مصیبت وارده را تسلیت عرض مینمایم

زنجان ـ سرتیپ معتمدی

آ ـ ۲۷۳۶۲

بانهایت تاسف درگذشت سرهنگ فقیدابراهیم گیتی‌بان را بعموم بازماندگان آنمرحوم بخصوص سرکار سرهنگ محمود گیتی‌بان دوست ارجمندمان تسلیت عرض نموده دوام وبقای آن فامیل محترم را از خداوند مسئلت داریم .

عدنانی ، شریف‌زاده ، گلچین ، میرداماذی ، بیداریان ربیعی ، ثقفی ، فرغانی ، فاطمی ، رضازاده ، ملکی ، ذبیحی

آ ـ ۲۷۴۰۸

جناب آقای مهندس دیلمقانی مدیر عامل محترم شرکت دخانیات ایران

باکمال تاسف مصیبت وارده را به‌آنجناب و خانواده محترم تسلیت عرض مینمائیم .

هیئت مدیر شرکت ساختمانی باراك

آ ـ ۱۱۸۸۹

صنف گرمابه‌دار تهران و توابع

بانهایت تاسف و تاثر فوت شادروان دکتر مهدی‌نامدار رابخانواده‌های محترم نامدار و اقبال بخصوص به همسر ارجمندشان از صمیم قلب تسلیت عرض مینمایند .

سیدحبیب‌اله مصطفوی ، حاج‌محمدرضائی ، حاج محمدعلی ترهنده ، حاج غلامحسین نجم‌آبادی ، جلیل شریف‌الاطباء ، ذوالفقار ذوالفقاری ، رضا مخملباف

آ ـ ۱۱۹۰۷

جناب آقای مهندس دیلمقانی مدیر عامل محترم شرکت دخانیات ایران

بانهایت تاسف مصیبت وارده را تسلیت عرض مینمائیم

محمد سمیعی ـ جباریان ـ قربانی

آ ـ ۲۷۴۷۶

جناب آقای مهندس سعید نامدار

باتاثر فراوان درگذشت رادمرد بزرگوار ، پدر گرامیتان را بشما و خاندان جلیل نامدار تسلیت عرض میکنم .

مهندس‌جعفر طالقانی

آ ـ ۱۱۹۳۹

سرکار سرهنگ ۲ دکتر دیلمقانی

افسران درجه‌داران و سربازان نیروی زمینی شاهنشاهی درگذشت شادروان پدر سرکار راتسلیت گفته‌برای‌بازماندگان سلامت و سعادت آرزو مینمایند .

نیروی زمینی شاهنشاهی

آ ـ ۱۱۹۳۹

خانواده محترم جعفری

باکمال تاسف درگذشت آقای جعفری را تسلیت میگوئیم

حسن مجربی کرمانی ـ علی بیطرف

آ ـ ۱۱۹۵۷

کلیه کارکنان سازمان پخش و فروش داروپخش

مصیبت وارده را به‌خانواده محترم اشراقی مخصوصا همکار عزیز خانم مینو اشراقی و جناب آقای دکتر مهندس اشراقی صمیمانه تسلیت میگویند .

آ ـ ۲۷۵۴۴

جناب آقای مهندس دیلمقانی مدیر عامل و رئیس محترم هیئت مدیره شرکت دخانیات ایران

باکمال تاسف و تالم درگذشت‌ابوی‌گرامیتان راصمیمانه تسلیت عرض نموده بقای عمروعزت جنابعالی‌وسایربازماندگان آنمرحوم را مسئلت مینمائیم .

کارکنان‌شعبه‌دخانیات‌شهرستان قم

آ ـ ۲۷۵۲۶

مرگ نابهنگام شادروان دکتر مهدی نامدار بنیانگذار داروسازی نوین در ایران مارا در اندوهی بزرگ فرو برد . درگذشت این رادمرد خودساخته و استاد عالیقدر را به‌خاندان جلیل نامدار و بعموم داروسازان کشور تسلیت میگوئیم .

داروسازان شهرستان قم : مصطفی مانی ، دکتر اتحاد، دکتر اجاقیان ، دکتر جراح ، دکتر اعظمی ، دکتر رزاق‌پور دکتر رادمنش ، دکتر آزاده‌نیا ، دکتر مجاب ، دکتر شریف، دکتر سعیدی ، دکتر زرندی

آ ـ ۲۷۵۲۸

سرکار سرهنگ پیرمانی

افسران ، همردیفان ، کارمندان و درجه‌داران و افراد شهربانی قزوین مصیبت وارده را تسلیت عرض نموده بقای خاندان شریف را از درگاه ایزد یکتا مسئلت دارند .

سرهنگ ۲خداداد‌گان

آ ـ ۲۷۵۴۴

دوست گرانقدرم تیمسار سرتیپ عبدالعلی زندیه

بانهایت تاسف مصیبت وارده را از طرف‌خود و همکارانم بحضور تیمسار و خانواده محترم تسلیت عرض میکنم .

خوزستان ـ سرتیپ‌صفائی

آ ـ ۲۷۵۳۰

جناب آقای‌محمداسمعیلی‌ادیب

درگذشت‌مادر گرامیتان را تسلیت عرض مینمایم .

جعفر شکسته‌بند

آ ـ ۲۵۴۴۲

دوست ارجمند آقای عباس تهرانی

باکمال تاسف درگذشت پدر ارجمند شمارا‌تسلیت‌میگوئیم پرویزآزادی ، حسین رایتی، آتامان غنی‌زاده،محمدرضا نجاتی

آ ـ ۲۷۵۱۰

جناب آقای مهندس دیلمقانی مدیر عامل محترم‌شرکت دخانیات‌ایران

کارکنان شرکت سهامی تاسیسات ساختمانی مصیبت وارده رابه‌آنجناب و خانواده محترم تسلیت میگویند.

مدیرعامل ـ نادرپیمانی

آ ـ ۱۱۹۹۵

جناب آقای مرتضی قیصری

فوت جانگداز والده عزیزتان را به‌جنابعالی و همشیره‌های مکرمتان و آقای احمدآقاقیصری تسلیت عرض نموده بقاء و سلامتی فردفرد شمارا از خداوند متعال خواستارم .

حاج اصغر نظری

آ ـ ۱۱۹۸۵

آقای حسین حرارت تهرانی

مصیبت وارده باعث اندوه بسیار گشت . تسلیت قلبی مارا بپذیرید .

دکتر کاظم احدی،نوری وبانو وکارمندان سپاه‌بهداشت‌بوشهر

آ ـ ۲۷۵۵۸

سرکارسرگردعنایتی

مصیبت وارده را از طرف خود و همکارانم تسلیت عرض میکنم .

بیرجند ـ سرتیپ‌محمودبازرگان

آ ـ ۲۷۵۵۶

دوست عزیز آقای جلال سعدائی

فوت ابوی رابشما تسلیت گفته برای شما و خانواده محترمتان آرزوی سعادت و سلامت مینمائیم .

سبزواری ، بازیار ، آبانی ، تیموری ، محمدی ، نوردگانی رحمانی

آ ـ ۱۰۱۷

کارکنان سازمان ملی پیش‌آهنگی ایران

درکمال همدردی واندوه ، مصیبت وارده را به‌برادر پیش‌آهنگ آقای هوشنگ صنیعی سرپرست پیش‌آهنگان‌سیار استان مرکز تسلیت میگویند .

آ ـ ۲۷۵۷۰

سرکار سرگرد پیاده سعید احمدی و سرکار سرگرد غلامرضا نادری

افسران دانشجوی کلاس ب دانشکده فرماندهی وستاد مصیبت وارده را صمیمانه تسلیت میگویند .

سرهنگ جواد نورانیان

دوست عزیز آقای جلال سعدائی

بدینوسیله درگذشت ابوی محترمتان را بشما وخاندان محترم تسلیت گفته و برای شما و بازماندگان آن مرحوم سلامت و سعادت آرزو میکنیم .

شرکت کارتراك با مسئولیت محدود

آ ـ ۱۱۹۹۷

جناب آقای مهندس دیلمقانی مدیرعامل محبوب شرکت دخانیات ایران

عموم قهرمانان ، ورزشکاران ، مربیان ، کارکنان و اعضای سازمان های ورزشی شرکت دخانیات ایران با نهایت تاسف وتاثر مصیبت وارده را بجنابعالی و خاندان محترم دیلمقانی تسلیت عرض نموده سلامتی و بقاء آن جناب را از درگاه حضرت احدیت مسئلت دارند .

اداره تربیت بدنی و تفریحات سالم شرکت دخانیات ایران

آ ـ ۱۱۹۸۷

آقای جلال سعدائی

درگذشت اسف‌انگیز پدر بزرگوارتان‌را صمیمانه‌تسلیت گفته سلامت و سعادت شما و سایربازماندگان محترم‌سعدائی را از خداوند متعال مسئلت داریم .

هیئت‌مدیره شرکت سهامی حمل‌ونقل داخلی ایران

آ ـ ۱۱۹۹۹

سپاسگزاری

از محبت بیدریغ دوستان و آشنایان ارجمند که درمراسم تشییع ، تدفین ، مجلس ترحیم و شب هفت شادروان حسین توکل حضورا و وسیله جراید و تلگراف صمیمانه همدردی فرموده و مارا تنها نگهداشتند قلبا سپاسگزاریم و چنانچه‌در اثر تالمات روحی موفق بشرفیابی و تشکر از الطاف بی‌پایان سروران ارجمند نشدیم پوزش می‌طلبیم .

از طرف خانواده توکل : دکتر محمد توکل

آ ـ ۲۷۳۴۴

قدر بزرگوار میدانیم و سپاس عنایت میگذاریم

بسرورانی که با تلگراف و نامه‌وتلفن درد مارا تسکین دادند و باشرکت در مراسم بخاك‌سپردن و حضور در مجلس ختم ، شب‌هفت‌مارابادای احترام نسبت‌به‌عزیزازدست رفته‌مان مرحوم دکتر مهدی نامدار ارشاد و همراهی فرمودند مراتب سپاسگزاری بی‌حد خودرا تقدیم میداریم .

عنایت و لطف بیکران که ابراز فرمودند نشانه‌ای ازآن است که اگر تاخیری در شرفیابی رخ‌دهد ویاخدای نخواسته غفلتی بشود مارا خواهند بخشید و این امید را در دل مازنده نگاه میدارند که وجود عزیزشان مانند گذشته در آتیه هم پشتیبان ما خواهد بود .

خانواده نامدار

آ ـ ۱۱۸۲۵

سپاسگزاری

بدینوسیله از کلیه سروران و دوستان ارجمندی که‌در مراسم تشییع جنازه مجالس ختم و شب هفت مرحوم آقای عباس هاشمیان شرکت و یابوسیله تلگراف ، کتبی ویا درج در مطبوعات ابراز همدردی فرموده‌اند سپاسگزاری مینماید.

خاندان هاشمیان

آ ـ ۱۱۹۶۹

تشکر و سپاس

از کلیه علمای اعلام ، سروران ارجمند ، خویشاوندان، همکاران گرامی و دوستانی که چه در مراسم تشییع وتدفین و چه در مجالس ختم فقید سعید دکتر سید علی‌اکبراجاقیان (شفابخش) شرکت فرمودند همچنین ذوات محترمی که‌بوسیله جراید ، نامه و تلفن و تلگراف اظهار همدردی فرمودند سپاسگزاری می نمایم و چنانکه بعلت تالم و گرفتاری قصوری در عرض تشکر حضوری رخ دهد پوزش میطلبم و برای یکایك سروران ارجمند سلامتی و سعادت آرزومیکنم.

از طرف بازماندگان ـ دکتر اجاقیان

آ ـ ۲۷۵۳۰

عرض تشکر

از موالی گرام و سروران ارجمند بالاخص علمای اعلام و حجج اسلام ، جناب آقای فرماندار ، تیمسار شهردار‌محترم، اصناف ، بازرگانان ، اعضای محترم انجمن شهر ، کارکنان سازمان آب ، کارمندان محترم راه‌آهن و شهرداری و قاطبه اهالی محترم شهرستان قم که در مراسم تشییع و تدفین و حضور و حتی تشکیل مجالس ختم بمناسبت درگذشت شادروان علی‌محمد پیرصالحی موجب تسلی خاطر بازماندگان گردیدند و همچنین از عنایات خاص دوستان و همکاران عزیز و ارجمندی که با تحمل رنج سفر از شهرستان های تهران ، اراك ، کاشان ، خمین و خوانسار و سایر نقاط‌قدم بدیده ما نهاده و قلب داغدار ما را تشفی بخشیده‌اند و یا با ارسال تلگراف و نامه و درج در روزنامه با مصیبت زدگان ابراز همدردی فرموده‌اند بی‌نهایت سپاسگزاری بوده‌ازخداوند متعال عزت و سلامت چنین دوستان و یاران وفاداری‌رامسئلت نموده اطمینان داریم از تاخیری که در عرض تشکر حضوری بواسطه تالمات روحی حاصل خواهد گردید معذورمان‌خواهند فرمود .

پیرصالحی ، سراجی ، عرب‌نیا ، رجبیان ، مقدم

آ ـ ۹۷۵۲۴

بی‌احتیاطی راننده تاکسی

۴ نفر را بسختی مجروح کرد

دریك تصادف شدیدی که ساعت ۵بامداد امروز از تقاطع تخت جمشید وایرانشهر روی داد، چهار نفربسختی مجروح شدند. یکی از مجروحین تبعه آلمان است.

حدود ساعت ۵ بامداد امروزتاکسی شماره ۴۱۵۱ تهران ۳۵ که باسرعت زیاد از شرق بطرف غرب تخت‌جمشید در حرکت بود و دو مسافر بمقصد فرودگاه مهرآباد داشت ، به علت عدم رعایت مقررات راهنمائی (چراغ قرمز) بشدت بااتومبیل سواری‌شماره ۱۹۵۵ تهران ۳۳ برخورد کرد و سرنشینان هردو بشدت زخمی‌شدند. راننده اتومبیل سواری «ریچاردناگل» تبعه‌آلمان و «گوهریك‌وارطانیان» و «هاملت وارطانیان» (مادر و فرزند) مسافران تاکسی بودند.

مجروحین برای معالجه به‌بیمارستان سینا انتقال‌یافتند وکارشناس‌تصادفات علت تصادف راعدم رعایت مقررات راهنمائی‌ازطرف راننده تاکسی‌دانست.

سخنرانی درانجمن مدیریت

آقای «گوردن شلنیك‌لاو» استاد دانشگاه کلمبیا ، بعد از ظهر دیروز در جلسه انجمن مدیریت ایران در موضوع «اندازه‌گیری کارآئی در سازمان‌های غیر انتفاعی» سخنرانی کرد.

در این جلسه عده‌ای از مقامات اقتصادی دولتی‌و روسای بانکها و مدیران صنایع‌و بازرگانان حضور داشتند.

توضیح

در جریان مراسم اختتام بازی های آموزشگاهی حرکات زیبا و جالب نظامی وسرود مخصوصی‌که برای‌والاحضرت ولیعهداجرا گردید، بوسیله نوآموزان دبستانهای کرمان بود که ما درشماره دیروزبانوآموزان مشهد اشتباه کردیم .

تلفن بسوی کمال

شماره تلفن‌دبستان‌بسوی کمال ۷۹۱۹۵۹ می باشد که یك رقم آن در صفحه ۱۷ اشتباه شده است .

برای آنهائیکه زمین و باغ دارند ولی ساختمان ندارند

مهندسان ، مقاطعه کاران، دامداران ، مسافران‌کناردریا وپیك نیك روندگان

یکدستگاه تریلو کارنکرده ساخت فرانسه که بدنبال هر اتومبیلی بسته میشود دارای سالن تختخواب و تشك دونفری ، دستشوئی واجاق‌گاز ویخدان وتوالت وکمد جای‌لباس که‌بخوبی یك‌خانواده چندنفری را ازبادوباران و آفتاب وسرما و گرما حفظ خواهدکرد بسبب نداشتن جابدون واسطه بفروش‌میرسد.

برای‌مشاهده تریلو و اطلاع از قیمت آن فقط خریداران می‌توانند بین ساعت ۹تا ۱۱ صبح جمعه ویا ساعت۵تا ۷ بعد از ظهر همان‌روزبه‌خیابان قدیم‌شمیران(قلهك) شماره ۶۱۲ مراجعه فرمایند .

آ ـ ۲۷۴۸۸

LINK-BELT
DIVISION OF FMC CORPORATION
لینک بلت

کمپانی لینک بلت آمریکا، انواع چرخ دنده را برای مصارف صنعتی- تولیدی- کشاورزی و انواع زنجیرها را برای مصارف کشاورزی و صنعتی عرضه میدارد

نماینده انحصاری: شرکت سهامی صنعتی پهناب ایران تهران خیابان شاهرضا (جنب میدان فردوسی) شماره ۳۳۲ — تلفن ۶۵۹۴۳

انواع لوازم حرارتی‌که مدتی نایاب بود واردشد
الکترو زیبا شماره ۴۱۸ تخت جمشید
آ ـ ۱۰۸۱۹ ۱ـ۲

آگهی دعوت از صاحبان سهام

بدینوسیله از صاحبان سهام شرکت سهامی ایران فارمیك دعوت میشود بمنظور تشکیل جلسه مجمع عومی فوق‌العاده روز ۲۸ر۴ر۴۸ ساعت ۴ بعد از ظهر با در دست داشتن سهام یا برگ نمایندگی در دفتر شرکت حضور بهمرسانند .

دستور جلسه :

۱ـ تبدیل سهام شرکت به سهام با نام و یا شرکت با مسئولیت محدود .

۲ـ اتخاذ تصمیم نسبت به میزان سرمایه شرکت .

۳ـ تغییر اساسنامه شرکت .

شرکت سهامی ایران فارمیك مدیر عامل

۱ـ۳ ۲۷۰۱۶

اطلاعات هفتگی
۱۳۰۴
پنجشنبه
• هفدهم ربیع‌الثانی ۱۳۸۹
• سوم ژوئیه ۱۹۶۹
• شماره ۱،۲۹۳۰
● سال چهل‌وچهارم

شهردار تهران در فراکسیون حزب‌ایران نوین‌توضیحاتی‌داد

بررسی مشکلات محدوده‌شهر، ترافیک و اسفالت

شهردار تهران بدعوت حزب ایران نوین در جلسه فراکسیون پارلمانی حزب شرکت کرد و گزارشی از اقدامات شهرداری‌در زمینه ، عوارض اسفالت خیابانها، گوشت ، میوه ، گورستان‌وطرح جامع و نوسازی تهران اطلاعاتی در اختیار فراکسیون گذاشت . شهردار تهران در جلسه فراکسیون پارلمانی حزب ایران نوین گفت :

بعد از اینکه انجمن شهر تهران تشکیل شد و افتخار خدمتگزاری به‌بنده واگذار شد ابتدا تصمیم گرفتم که با راهنمائی انجمن‌شهر، سازمان شهرداری رادر راه خدمت بمردم ، آماده و مجهز سازیم و اعتبارات لازم را برای انجام کار های عمرانی بدست آوریم و برای اینکه ارتباط مردم را با دستگاه شهرداری صمیمانه‌تر کنیم،سیستم «مکانوگرافی»رامتداول کردیم .با این سیستم ،ارتباط مالی‌ومحاسباتی بین مردم‌وشهرداری خود بخودحل میشود ومراجعات‌مردم‌نیزبشهرداری خیلی سریعتر انجام میگیرد وباین ترتیب ،مردم قاحدی ازدستگاههای مالی شهرداری رضایت‌دارند .

• افزایش درآمد

شهردار تهران گفت : درچهار ماهه اول تصدی شهرداری یک میلیون وهفتصد هزار تومان کسر درآمد داشتیم ولی در چهار ماهه دوم ۲۵ میلیون تومان افزایش درآمد داریم و این‌درآمد بدون‌در نظر گرفتن واحتساب‌درآمد ناشی از عوارض نوسازی است و کل درآمد شهرداری ازعوارض‌نوسازی تاکنون بالغ بر ۶۰۰ هزار تومان شده است .

• وضع زننده زباله

آقای شهرستانی گفت : وظیفه اصلی شهرداری نظافت شهر و تامین بهداشت عمومی‌است اولین مشکل مادر مورد نظافت شهر ، جمع‌آوری زباله ووضع‌زننده‌آنست، ما ۵۰دستگاه جدید زباله‌جمع کنی خریده‌ایم که بصورت اتومات کار می‌کند وزباله های شهررا بخارج حمل‌می‌نماید .

ازچهار ماه دیگر تحویل این پنجاه‌دستگاه آغاز میشودوامیدواریم که درسال آینده پنجاه دستگاه دیگر نیز خریداری کنیم . با این سیستم ،جمع‌آوری تمام زباله های شهر بطور صحیح انجام می‌گیردو مراکز فعلی‌جمع‌آوری زباله که در ۴۵۶ نقطه شهر قراردارد‌ازبین خواهد رفت .

در مورد آسفالت خیابانها ، شهردار تهران گفت : از آنچه که تاکنون دراین زمینه شده ومیشود ما خودمان هم‌راضی نیستیم ولی زیاد هم ناراضی نیستیم.

درسال گذشته وسال جاری ۶۰۰هزار متر مربع از آسفالت خیابانها لکه‌گیری شده است‌طبق قرارداد باید دو میلیون و یکصد هزار متر مربع اسفالت‌و روکش بشودو علاوه براین‌باید یک‌میلیون وپانصدهزارمتر مربع دیگرنیز از خیابانها اسفالت گردد‌ولی اینکار بودجه می‌خواهد وسعی ما این است که باتوجه آقای‌نخست‌وزیر وآقای‌دبیر کل حز ب‌بتوانیم اعتباری برای‌این کار بگیریم‌تادر آستانه جشن‌های ۲۵۰۰ ساله به آسفالت خیابانهای تهران که مستقیما با حیثیت‌مملکت بستگی دارد سروصورتی بدهیم.

شهردار تهران گفت : زمستان سخت پارسال آنچه که از خود باقی گذاشت مقداری خیابان‌خراب بود !

ما ۱۷ میلیون متر مربع خیابان آسفالته داریم که پنجاه یاشصت درصد آن محتاج به اصلاح است واگر موفق به اصلاح این‌خرابیها نشویم ،در زمستان آینده آنست، نظر لکه‌گیری ووصله‌پینه کردن خیابانها دچار زحمت خواهیم‌شد.

• پارک‌های جدید

شهرستانی درمورد ایجادپارک و فضای سبز اظهار داشت : برای اینکه بتوانیم هوای شهررا لطیف سازیم ازبدو تشکیل انجمن شهر تابحال وتاپایان سال جاری ، مقدار فضای سبز وپارک های ایجادشده بیش‌از مقداری است که از ابتدای ایجاد شهرداری بوجود آمده است .

• میزان وام

در مورد مسئله گوشت ، شهردار تهران گفت :

وزارت تولیدات در مورد تامین گوشت شهر تهران باشهرداری همکاری میکند و گوشت تهران باین صورت که ملاحظه میکنید با مشکلات تامین گردیده‌است.

وزارت تولیدات در تامین‌دام و آوردن گوشت از خارج ،اقدام میکند منتهی از نظر تامین دام و گوشت سال بدی داشته‌ایم - ما معتقدیم که مسئله گوشت باید بطور اساسی حل شود و در این مورد شهرداری‌وانجمن شهر وظایف مقدماتی خود را بنحو احسن انجام داده و انشاالله نتیجه هم خواهیم گرفت .

آنچه که برای ما مهم است تامین گوشت و تثبیت نرخ آن است وآنهم زمانی میسر است که دام در اختیار شهرداری و وزارت تولیدات باشد .

راه حل اساسی ، ایجاد میدان دام و سردخانه و دستگاه بسته - بندی است .

سردخانه‌ای بظرفیت ده هزار تن خریداری شده که چهارهزار تن گوشت گوسفند - دو هزار تن گوشت گاو - هزار تن ماهی - هزار تن تخم مرغ و دو هزار تن سبزیجات‌دراین سردخانه‌نگهداری می‌شود با ایجاد این سردخانه که گنجایش آن تا۱۶ هزار تن قابل افزایش است دیگر تابع وضع‌روز نخواهیم بود و این مشکل اساسی بصورت مناسبی حل خواهد شد .

• ایجاد میدان

در مورد وضع میوه و تره بار شهرداز پایتخت گفت : طبق آمار میزان میوه و تره باری که سالانه وارد بازار میشود ۶۰۰ هزار تن است که بعلت عدم سردخانه ، سی‌درصد آن دربازار از بین می‌رود .

ما اگر میدان تره‌بار وسردخانه داشته باشیم گام موثری در راه تنزل نرخ میوه و تره‌بار و تثبیت نرخ آن برخواهیم داشت .

اگر میدانی باشد که تحت کنترل باشد و ماموران استاندارد، نوع میوه را مشخص کنند وروی آن‌قیمت‌وعلامت استاندارد‌بگذارند، دیگر هیچوقت مشتری که یک‌جعبه گیلاس درجه یک خریداری کرد، زیر جعبه ، گیلاس ریز و خراب نخواهد دید !

شهردار تهران گفت : طرح ایجاد میدان میوه و تره‌بار تهیه شده و سیصدهزار متر در یاخچی آباد زمین برای این منظور خریداری شده است .

اگر این طرح اجرا گرددمسئله میوه و تره بار و مشکل قیمت آن حل خواهد شد .

البته بموازات ایجادمیدان‌اصلی تره‌بار ، میدانهای فرعی نیز بوجود خواهد آمد .

• گورستان

درباره‌ایجاد گورستان شهردار گفت :مسئله گورستان نیز یکی از مشکلات اساسی شهر است . زمینی بمساحت سه میلیون و ۱۴۰ هزار متر مربع برای گورستان تهران در نظر گرفته شده‌است که‌با توجه به‌افزایش‌جمعیت مردم‌پایتخت این گورستان برای سی‌سال کفایت میکند.

• ناراحتی نقشه جامع

در باره طرح جامع تهران ، شهردار پایتخت گفت :طرح جامع تهران کارفوق‌العاده لازمی بود،ولی وقتی‌طرح جدیدی ارائه شود‌مسلما تامدتی گرفتاری هائی‌بوجود می‌آورداین گرفتاری‌نصیب‌انجمن‌شهر و شهردار تهران شد ! مردم تاحدی ناراحتند ماخودمان هم ناراحتیم برای‌اینکه درحدود شصت در صدساختمان هارامتوقف کرده‌ایم و این کارساده‌ای نیست.

مامعتقدیم که این کار لازم است‌و بایدشروع میشد -البته‌مردم هم که‌این مشکل وناراحتی راتحمل میکنندحق دارندو گرفتارند.

ما هم حق داریم‌زیرا میخواهیم که‌یک کار اصولی انجام دهیم وهر کار اصولی نیزتوام با مشکلات و گرفتاری های فراوان است.

ترافیک شهر

در مورد وضع ترافیک شهردار پایتخت گفت : وضع‌ترافیک تهران واقعا مشکلی شده‌است‌وبرای‌رفتن به‌شمیران یاحضرت عبدالعظیم ، اعصاب انسان کاملا خردمیشودولی طرح‌جامع تهران‌این مشکل را نیز حل میکند.

مااین ناراحتی ها را تحمل می کنیم .این ناراحتی را خواه‌ناخواه باید‌گروهی تحمل‌کنند تاطرح‌جامع تهران بصورت عمل درآید .

شهردار تهران گفت : در طرح جامع تهران دونوع محدوده وجود دارد ،یکی محدوده قانونی شهر که بیست‌و پنج‌ساله است‌این محدوده یعنی محدوده تهران‌بزرگ ۸۰۰ کیلومتر مربع‌وسعت‌دارد وبرای‌این که عملیات عمرانی‌دراین محدوده انجام شود ، آنرا به محدوده‌های پنج‌ساله تقسیم کرده‌ایم که دو

بقیه‌در صفحه چهارم

نخست وزیر از نمایشگاه نقاشی وزارت علوم بازدید کرد

آقای هویدا دیروز ضمن بازدیداز وزارت علوم از یک نمایشگاه نقاشی نیز دیدن کرد . عکس نخست‌وزیررا هنگام گفتگو با نقاش نشان میدهد. خانم رهنما، آقای مجید رهنما وزیر علوم‌ودکتر شاهقلی وزیر بهداری درعکس دیده میشوند.

بعد ازظهر دیروز آقای هویدانخست‌وزیر از نمایشگاه نقاشی که در وزارت علوم و آموزش عالی برپاشده بود بازدید نمود.

در این مراسم آقای مجید رهنما وزیر علوم و آموزش عالی، دکتر مقدم معاون وعده‌ای از شخصیتهای این وزارتخانه شرکت داشتند نمایشگاه نقاشی که دیروز مورد بازدید آقای نخست‌وزیر قرار گرفت از کارهای آقای دریابیگی بود.

نخست‌وزیر طی بازدید ازنمایشگاه سئوالاتی درباره تابلوها نمود ودر اطاق وزیر علوم وآموزش عالی با ایشان بگفتگو پرداخت و سپس‌از تالار اجتماعات و اطاق شورا نیزدیدن نمود.

لایحه اصلاحیه مالیات

آماده طرح در هیئت وزیران شد

● مشکلات مودیان مالیاتی و مامورین‌وصول‌دراصلاحیه مورد توجه قرار گرفته است

اصلاحیه های مالیات بر درآمد مشکلات دسته‌ای از مودیان‌مالیاتی و بسیاری از مشکلات اجرائی مامورین دولت را رفع خواهد کرد و بمقدار کمی ابهامات عبارتی‌قانون را نیز اصلاح خواهد نمود .

اصلاحیه در چنین قالبی درهیئت وزیران موردرسیدگی‌قرارمیگیرد.

کار رسیدگی و تنظیم اصلاحیه از روز دوشنبه هفته گذشته در وزارت دارائی پایان یافت و برای مطالعه نهائی شخص وزیر وسپس در هیئت وزیران ، تسلیم آقای جمشید آموزگار شد. پیش‌بینی می شود که امروز لایحه تقدیم مجلس شورای ملی گردد ، اما بعلت تعطیل مجلس احتمال داده میشود که روز یکشنبه‌آینده‌تقدیم شود . شرط تسلیم روز یکشنبه اینست که هیئت وزیران مطالعه خود را روز شنبه انجام دهد .

• نظرات

پس از تصویب و اجرای قانون مالیات،دسته های مختلف‌بخصوص شرکتها و بازرگانان و صاحبان صنایع نظراتی ابراز داشتند . گزارش خبرنگار ما حاکی است که در اصلاحیه به قسمتی از این نظرات توجه شده ، اما این‌توجه باین معنی نیست که سیستم وقالب مالیاتی ، این دسته‌ها تغییر کرده باشد .

در حقیقت تسهیلات فوق جنبه کلی ندارد و بیشتر مشمول‌دسته‌ها یا موارد خاص خواهد بود .قانون مالیات در طول سه سال اجرای قانون مشکلاتی داشت که در اصلاحیه تقدیمی باین مشکلات‌نیز توجه شده است.این مشکلات را مامورین‌وپیشکاران بموقع گزارش داده بودند .

• تمدید

قسمتی از مشکلات با صدور دستورالعمل یا از طریق آئین نامه ها رفع شد اما قسمت دیگر در همین اصلاحیه حل وفصل نشده است .

از جمله تمدید مهلت‌رسیدگی به بقایای مالیاتی که مربوط به عملکرد سال ۱۳۴۵ به قبل‌است این مهلت درسال جاری پایان میپافت اما در اصلاحیه‌دوسال‌دیگر تمدید خواسته شد در این مورد قبلا هم پیش‌بینی میشد و از هم‌اکنون هم این پیش‌بینی میشود که در آخر دوسال دیگر باز هم‌مهلت جدیدی خواسته شود .

وزارت دارائی اقلادردهسال اخیر همیشه کوشش داشت کار بررسی پرونده ها ی‌معوقه مالیاتی راپایان دهد.اما این منبع درآمد که‌روزی بزرگ ترین منبع‌و هم‌اکنون یکی‌از منابع بزرگ درآمداست پایان‌ناپذیر است.

وبخصوص تاوقتی که درقانون مرور زمان ، حدومرز خاصی‌ندارد، بقایا همیشه قابل تعقیب‌است.

• مرور زمان

وزارت‌دارائی در رسیدگی به‌هر پرونده‌ای اگر متوجه منبع جدید درآمد شود آن پرونده خودبخود در همان زمان قابل رسیدگی و تعقیب‌است وپرونده‌شامل‌مرورزمان جدیدی میشود. بهمین ترتیب‌اکثر بقایا همیشه پرونده های کافی‌برای رسیدگی خواهد داشت.

در مورد اصلاح ابهامات عبارتی دراصلاحیه مواد زیادی نیست‌ومقدار آن بسیار کم‌است چون قسمت‌اعظم این‌ابهامات بادستورالعمل هاوآئین نامه ها حل‌وفصل شده است.

● مهلت

اگراصلاحیه روز یکشنبه‌تقدیم مجلس شورایملی گردد بازامید رسیدگی‌وتصویب آن تاشهریور بسیار کم‌است‌چون‌علاوه‌بررسیدگی در کمیسیون های‌مجلس شورایملی در مجلس سنا نیز باید مورد‌بررسی قرار گیرد . باتوجه به تعطیلات مجلس‌امکان سرعت در تصویب بعیداست بهمین جهت‌باید گفت اصلاحیه مزبور باظهار نامه های مالیاتی که مهلت تسلیم آن ۱۸ روز دیگر پایان‌میپابدوصلت‌نخواهد داد ، اما در رسیدگی باین‌اظهار نامه مورد عمل قرار خواهدگرفت.

در اردیبهشت ماه

خارجیان جهانگرد ۱۶ میلیون تومان در ایران خرج کردند

در اردیبهشت‌ماه گذشته درآمد ارزی ایران از طریق صنعت جهانگردی‌مجموعا‌دومیلیون‌وپانصدو شانزده هزار و چهل دلار ،نزدیک به شانزده میلیون تومان بوده است و این مبلغ از ۱۹۳۱۱ نفر اتباع خارجی که بایران سفر کرده‌اند کسب گردید .

گزارش ماهانه سازمان جلب سیاحان‌چنین نشان‌میدهد که۱۱ر۹۷ درصداتباع خارجی «۱۸۶۵۰» نفر که در اردیبهشت گذشته بایران سفر کرده‌اند جهانگرد بوده‌اند و امرجهانگردی‌درایران بنحومطلوبی پیش می رود .

از نظر ملیت وتعداد جهانگردان پاکستان‌وسپس‌جهانگردان‌امریکائی و انگلستان مقام های اول تا سوم را حائزاند . ولی مهمترین منطقه از نظر بازار جهانگردی ایران را جهانگردان اروپای غربی با ۶۶۰۴ نفر «۳۴ر۳۳» درصد نسبت به‌مجموع تشکیل میدهند .

اغلب جهانگردان بوسیله‌هواپیما از مرز هوائی فرودگاه مهرآباد به ایران سفر کرده‌اند و رقم این‌عده ۸۸۲۱ نفر گزارش شده است .

کارمندانی که
خدمت‌وظیفه
انجام‌داده‌اند
ترفیع میگیرند

شورای‌سازمان امور اداری و استخدامی کشور ، به منظوررعایت عدالت استخدامی ، آن دسته از کارمندان دولت را که قبل از تصویب‌قانون استخدام خدمت زیر پرچم را انجام‌داده‌اند ، ذیحق به ترفیع یک پایه‌شناخت. طبق تبصره ۲ ماده ۲قانون متمم‌قانون‌دودوازدهم ه‌ی ماه۱۳۲۳ کل کشور مستخدمینی که‌پس از انجام خدمت زیرپرچم بخدمت دولتی‌بازگشتند بپایه بالا تر میرفتند.

• رتبه دبیری

شورای‌سازمان امور اداری و استخدامی کشور همچنین تصویب کرد آموزگارانی که طبق تصویب نامه دولت در سال ۴۰ درصورت اخذ لیسانس‌می‌توانستند ،درخواست تبدیل پایه آموزگاری خود را به دبیری نمایند وقبل از تصویب‌قانون استخدام (۳۱ر۳ر۴۵) لیسانسیه شده‌اند ، می‌توانند رتبه دبیری‌خود را دریافت نموده‌وباتوجه بشغل دبیری در مرحله دوم ارزیابی‌مشاغل درگروه و پایه مربوطه بخود قرار گیرند.

شورای سازمان اموراداری اعلام کرد که‌پس از تصویب قانون استخدام کشوری برای بعضی از مستخدمین دولت این سئوال پیش آمد که بامقررات‌جدید درخصوص چگونگی اعطاء پایه‌وترفیع،استقرار آنان درگروه های هفتگانه‌وجدول حقوق‌و نمیره چگونه خواهد بود ؟

● لازم الاجرا

رای اخیر شورای سازمان‌امور اداری ،باین سئوال جواب داده‌ودر نتیجه کلیه کارمندانی که خدمت زیرپرچم خود را قبل از تصویب قانون‌استخدام جدیدانجام داده‌اند یک‌پایه خواهندگرفت.

شورای‌سازمان امور اداری و استخدامی کشور طبق بند های ب‌و ت ماده ۱۰۸ موظف به رسیدگی شکایات کارمندان دولت‌میباشد و آرائی که ازطرف‌این شورا صادر می‌گردد‌لازم‌الاجرا است.

تهران در تسخیر بزرگترین
سیرک بازان امریکائی
اطلاعیه مهم
شکوفه نو
ازامشب
یگانه برنامه بی نظیرو بیسابقه که در هیچیک از سیرک های بزرگ‌اروپا و امریکا دیده نشده است
مندس وسایتس
MENDES AND SEITZ

تاج‌افتخار برنامه‌های بی‌نظیر جهان از امریکا
برنامه‌ای بزرگ و مافوق تصور ... بالاتر و بهتر از تمام نمایشات‌بزرگ روی زمین
« شکوفه نو » دیدن این برنامه را که بدون اغراق از عجایب جهان است به کلیه هم‌میهنان توصیه نموده و نمایش آن را یکی از افتخارات دوران فعالیت خودمیداند
تلفن رزرو ۹۵۳۰۳۳ ـ ۹۵۴۰۴۴
آ ـ ۲۷۳۸۸

دکتر خشنود متخصص بیماریهای پوست
بجای صبح عصرها ٤ تا٨ از بیماران پوست پذیرائی مینماید
شاهرضا مقابل لاله‌زار نو تلفن ٤٩٦٣٢

ناهار روز جمعه رستوران
سلف سرویس
فروشگاه بزرگ ایران
۱ـ چلوکباب مخصوص فروشگاه
۲ـ ته چین پلو با مرغ
۳ـ باقلا پلو باگوشت‌تبره
وانواع غذاهای دیگر
ناهار فردا جمعه در سلف سرویس رستوران
فروشگاه بزرگ ایران
ساعت کار ۹ صبح الی ۳ بعداز ظهر
فردا جمعه فروشگاه تعطیل است .

آگهی مناقصه شماره ٤٨ر٦٢٤
راه‌آهن دولتی ایران سی هزار کیلو سیم روکش مسی دوفلزه چهارمیلیمتریاقابلیت هدایت چهل درصد رابرطبق مشخصات و شرایط مربوطه از طریق مناقصه می . اند .اف یکی از بنادرایران « خرمشهر یا شاهپور » یا مرز جلفای ایران خریداری می نماید .

داوطلبان شرکت در مناقصه میتوانند در ساعات اداری جهت دریافت اسناد مناقصه باداره کارپردازی مراجعه نمایند .

شرکت کنندگان در مناقصه باید مبلغ یکصدو سی هزارریال اسناد خزانه بعنوان سپرده شرکت در مناقصه از اداره اسناد خزانه وزارت دارائی یا بانکهای عامل‌مقیم ایران خریداری و به صندوق راه آهن پرداخت و رسید آنرا بضمیمه پیشنهاد خودتا ساعت ۹ صبح روز ۴۸ر۶ر۳۰ مطابق با ۲۱ سپتامبر ۶۹ درصندوق پیشنهاد ها واقع در اداره کارپردازی بیاندازند موسسات خارجی میتوانند از طریق کارگزار بانک مرکزی ایران نسبت بخرید اسناد خزانه توسط بانک مزبور اقدام نمایند . پیشنهاد های واصله ساعت ده همان روز باز و قرائت خواهد شد . حضور پیشنهاد دهندگان یا نمایندگان مجاز آنها در جلسه مناقصه آزاد است و راه‌آهن در ردو یاقبول هریک یاتمام پیشنهاد ها مادامی که قرارداد مبادله نشده است مختار می باشد . به پیشنهاد فاقدسپرده‌ومشروط‌ومبهم‌وپیشنهادی که بعد از موعد مقرر برسد ترتیب اثر داده نخواهد شد سپرده برنده اول و نفر دوم مناقصه نگهداری و در صورت استنکاف از انجام معامله بدون هیچگونه تشریفات بنفع راه‌آهن ضبط خواهد گردید . و راه آهن میتواند صدی بیست‌و پنج از میزان معامله را کسر یا اضافه نماید پیشنهاد های واصله از کشور هائی که با دولت ایران معاملات تهاتری دارند باشرایط مساوی در نرخ‌و مشخصات کالا حق تقدم خواهند داشت. م‌الف ٤٠٥٣ راه‌آهن‌دولتی ایران

بانک رهنی ایران
آگهی حراج سنگ ساختمانی
بانک رهنی ایران مقداری از سنگ های ساختمانی را که به صورت خام وبریده (پلاک) ولاشه در محل تاسیسات سنگبری نازی آباد موجود است از طریق حراج بفروش میرساند .

خریداران میتوانند همه روزه از ساعت ۸ تاساعت دو بعد از ظهر بمحل تاسیسات واقع در خیابان شمالی سیلو منشعب ازجاده آرامگاه دست چپ کوچه سوم مراجعه و سنگها را ملاحظه و در ساعت ده صبح روز چهار شنبه ۲۵ تیر ماه در همان محل در حراج شرکت نمایند چنانچه کلیه سنگها در روز مذکور بفروش نرود ازساعت ۱۰صبح روز پنجشنبه ۲۶ تیر ماه نیز حراج ادامه خواهد داشت بهای سنگها نقدا دریافت خواهد شد . چنانچه بعضی از خریداران نتوانند همه قیمت سنگها را نقدا تادیه نمایند بانک موافقت مینماید با دریافت مبلغی که از ده درصد قیمت سنگ مورد حراج کمتی نخواهد بود بطور بیعانه «در جلسه حراج» حداکثر تانصف قیمت سنگها را در مقابل وثیقه ملکی معتبر و با بهره ۱۱ درصد درمدت ۳سال باقساط ماهیانه دریافت نماید در شرایط مساوی اولویت باخریداران نقدی‌است در صورتی که‌خریداران بطور نسیه حداکثر در ظرف ۱۵ روز از روز حراج ترتیب ارائه وثیقه ملکی و تنظیم سند رهن مربوط را ندهند بیعانه دریافتی از آنها بنفع بانک ضبط و بانک سنگها را بنحو مقتضی خواهد فروخت .

هر نوع مالیات هزینه آگهی ،هزینه های ثبت سند رهنی، ۲در صد حق حراج و هر نوع هزینه دیگری که باین حراج تعلق گیرد بعهده خریدار میباشد .

خریدار موظف است پس‌از تنظیم سند رهنی وانجام معامله حداکثر ظرف مدت ٤٥ روز کلیه سنگها را از محل تاسیسات بانک‌رهنی‌خارج‌نمایددر غیر اینصورت برای هرروز تاخیر باید مبلغ ۳۰۰۰ ریال بانک رهنی بپردازد بعداز گذشت یکماه بانک رهنی حق‌خواهد داشت بهزینه خریدار سنگها را بهر محلی که صلاح‌بداند منتقل واززمین‌خود استفاده موردنظر را بنماید خریدار حق‌هیچگونه اعتراضی‌در اینمورد‌نخواهد داشت وبانک رهنی نیز مسئول کم و کسر سنگها نخواهد بود .

حفاظت سنگها بلافاصله پس‌ازجلسه حراج‌وپرداخت بیعانه مذکور دربالا بعهده خریدار می باشد م الف ٤١٢٣٣

۱ـ۲ آ ـ ۲۷٤٤٦ بانک‌رهنی ایران

بابا جون .....
من و داداش هر دو با معدل خوب قبول‌شدیم‌همانطوریکه قول‌داده‌بودین برامون یکی‌یک‌حساب پس‌انداز بازکنین ،اما حتما در بانک عمران باشه‌چون هر ماهه‌جایزه‌میده‌وخیلی هم‌مزایاداره مخصوصا برای‌ما که‌بچه‌های‌درس‌خونی هستیم

HAWI LUX
هاویلوکس
معتبرترین نام در صنعت رنگسازی

بیمه‌شخص ثالث ـ شرکت سهامی
بیمه‌ایران ـ نمایندگی کل ـ احمد ناظری
محترما به اطلاع صاحبان اتومبیل های سواری ـ باری ـ کمپرسی ـ اتوبوس ـ مینی‌بوس ـ داف ـ پیکان ـ لیلاند ـ بنز ـ ماگیروس ـ اسکانیا ـ ولو ـ ماك ـ آریا ، شاهین ـ ژیان ـ میرساند .
برابر کارت مالکیت مندرجات زیر تنظیم تابیمه نامه شخص ثالث‌اجباری‌صادر و فرستاده شود .

نام مالك
نشانی کامل و تلفن
نوع وسیله نقلیه
شماره شهربانی
شماره موتور
شماره شاسی
سال ساخت
ظرفیت
ارزش
ترتیب پرداخت حق بیمه سالیانه راتعیین فرمائید .

لطفا پس از تکمیل کوپن فوق را به صندوق پستی ۱۲۳۰ یابه نشانی تهران ـ اول خیابان اکباتان‌ساختمان‌ایران‌ناسیونال پلاك ۳۲۱ طبقه دوم ارسال دارید . تلفن های ۳۰۳۷۷۹ ـ ۳۰۳۷۸۹

حق بیمه یکسال برای سواری‌از۲۱۶۰ ریال تا ۳۶۰ ۳ریال
حق بیمه یکسال برای باری وکمپرسی‌از ۴۸۰۰ ریال تا ۶۶۰۰ ریال .
حق بیمه یکسال اتوبوس و مینی‌بوس از ۵۴۰۰ ریال تا ۹۷۲۰ ریال