# اطلاعات

سال پانزدهم - شماره ۴۳۱۴ | سه‌شنبه دوم مهر ماه ۱۳۱۹ | تك شماره ۵۰ دینار


## جشن دانشگاه جنك در پیشگاه مبارك اعلیحضرت همایون شاهنشاهی و والاحضرت همایون ولایتعهد

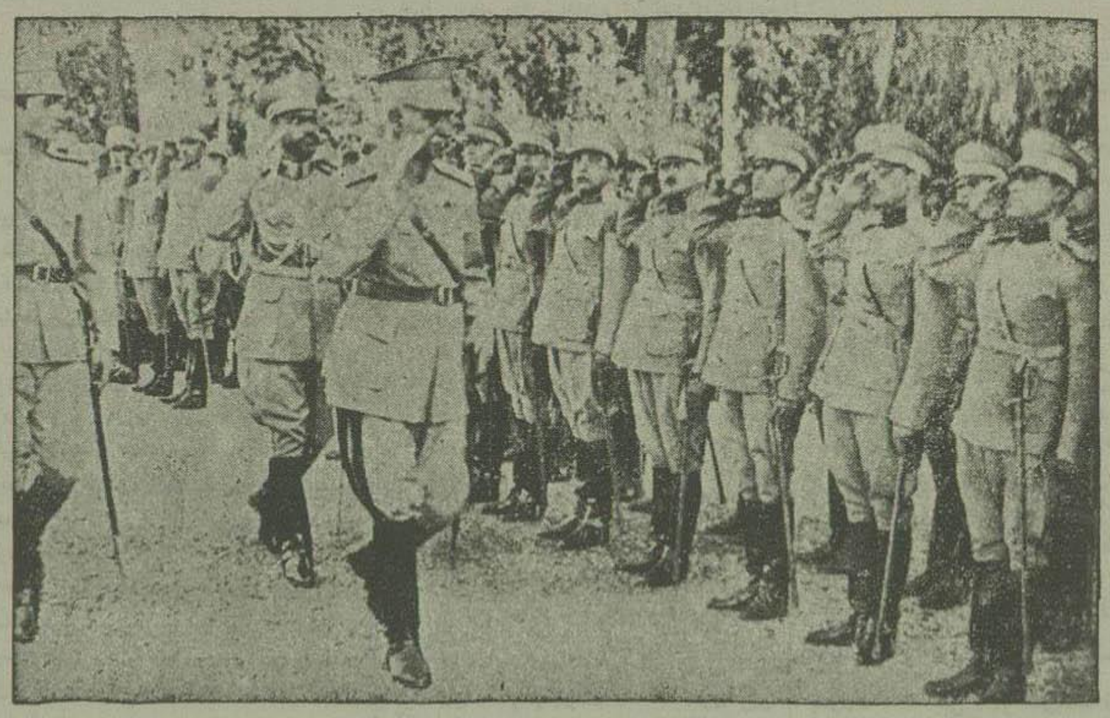

ذات مقدس شاهنشاهی و والاحضرت همایون ولایتعهد از برابر صف افسران ارشدعبور میفرمایند

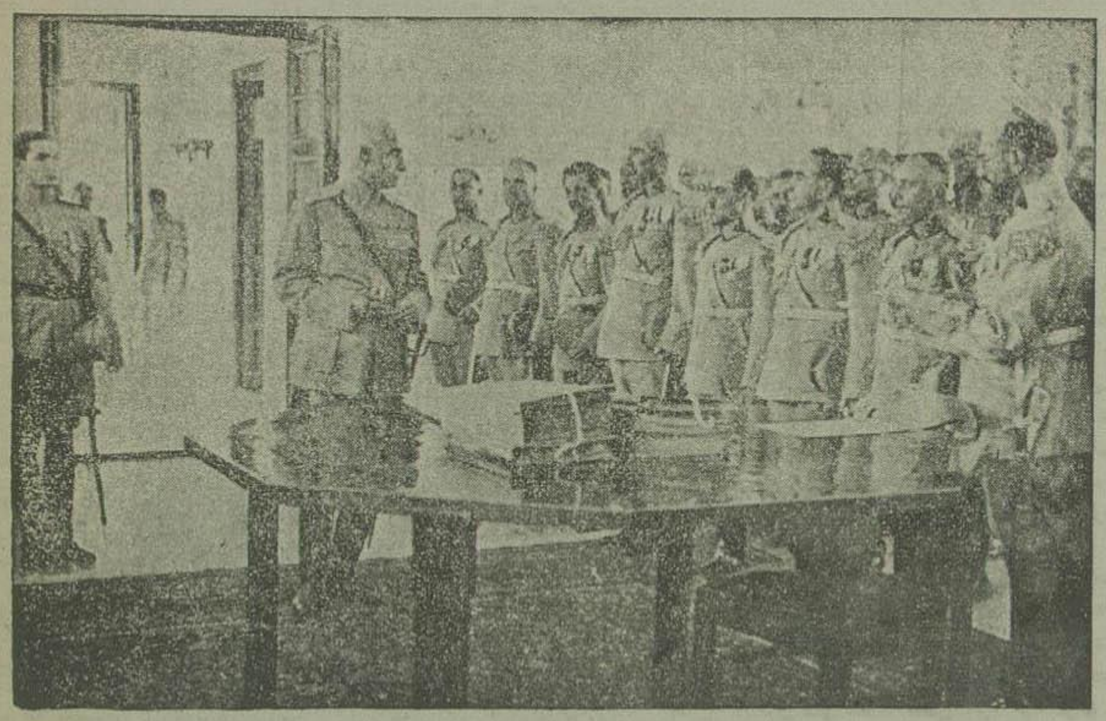

تیمسار سرلشگر ضرغامی رئیس ستاد ارتش وفرمانده دانشگاه جنك گزارش دانشگاه را به پیشگاه مبارك معروض میدارند

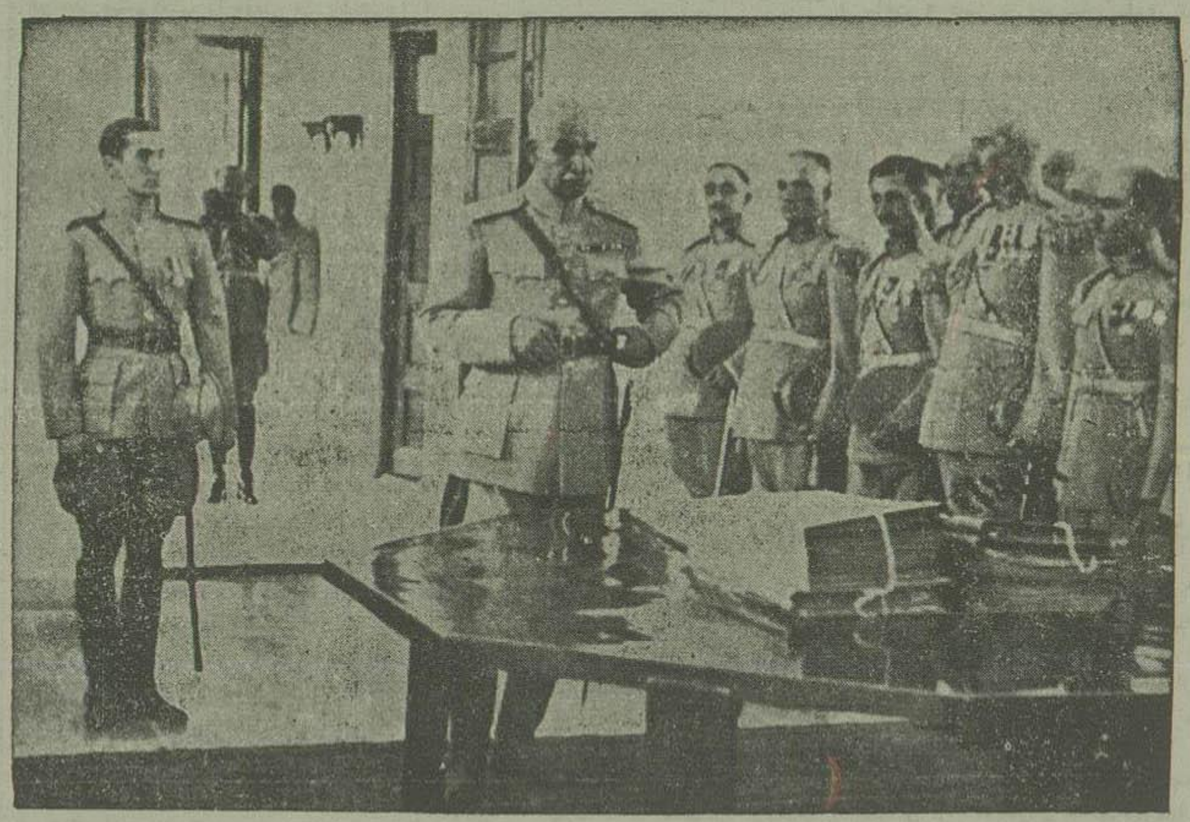

اعلیحضرت همایون‌شاهنشاهی در تالار دانشگاه‌هنگامی که خطاب بافسران‌فرمایشات‌ملوکانه‌می‌فرمایند

اعلیحضرت همایون شاهنشاهی بدست مبارك گواهینامه اعطا می فرمایند

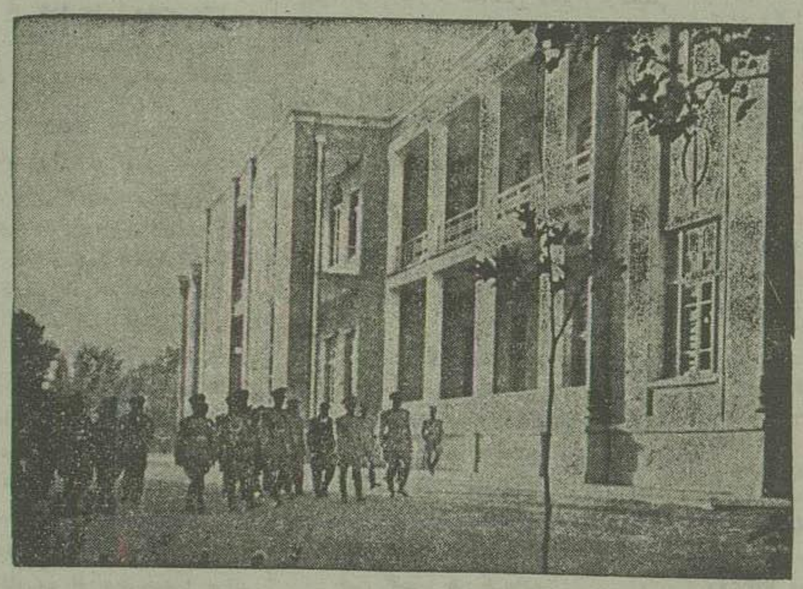

یکی از عمارات دانشگاه جنك

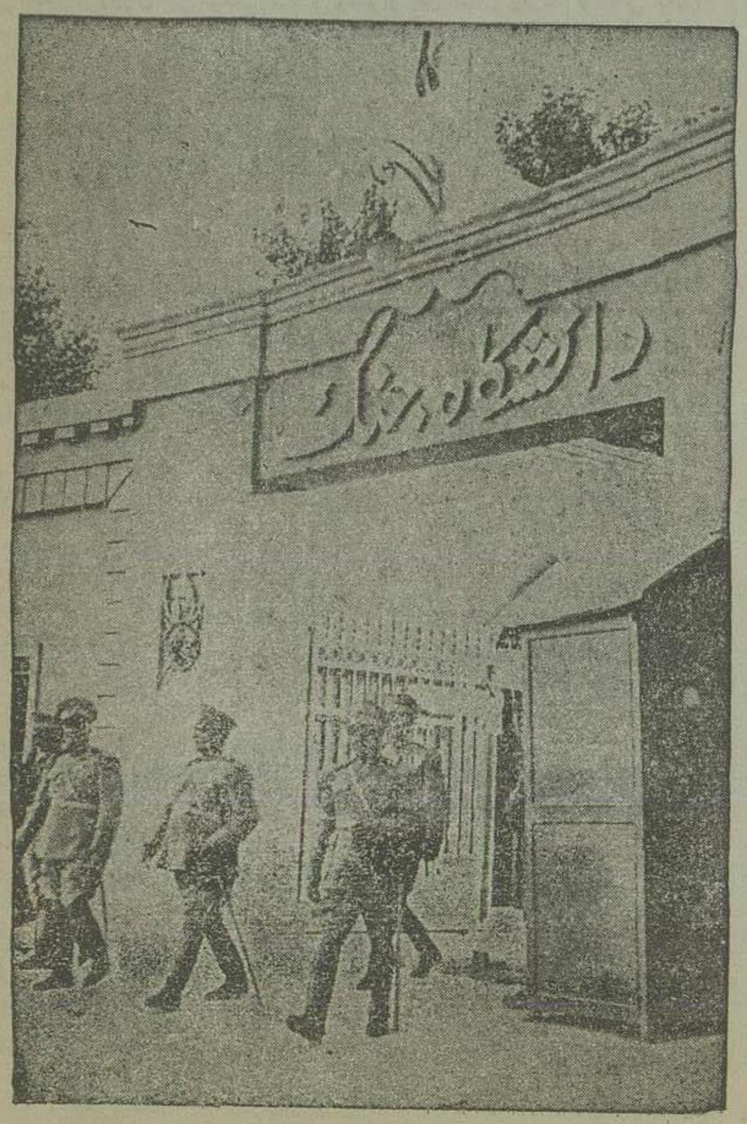


### در دانشگاه جنگ

## آئین جشن
## پایان پنجمین سال دانشگاه جنگ

ساعت چهارو نیم بعد ازظهر روز گذشته جشن پایان پنجمین سال‌دوره فرماندهی ودوره‌ستاد درپیشگاه مبارك اعلیحضرت‌همایون شاهنشاهی ووالاحضرت‌همایون ولایتعهد باشکوه‌تمام انجام پذیرفت.

از دوساعت بعد ازظهر بتدریج افسران فارغ‌التحصیل‌دانشگاه بالباس تمام رسمی در محل دانشگاه حضور یافتند ودرحدود ساعت۴ امرای لشگر وافسران ارشد ارتش شاهنشاهی بالباس تمام رسمی در عمارت دانشگاه حضور بهمرسانیدند.

### تشریف‌فرمائی ذات مقدس ملوکانه

ساعت چهارونیم بعدازظهرموکب مبارك اعلیحضرت همایون شاهنشاهی ووالاحضرت همایون ولایتعهد بدانشگاه جنگ‌نزول‌اجلال فرمودند. مراسم احترام هنگام ورود بدانشگاه بوسیله یك‌گروهان پیاده نظام در حالتیکه دسته موزیك سرود شاهنشاهی را مینواخت معمول و مجری گشت.

ذات مقدس ملوکانه ووالاحضرت همایون ولایتعهد ازجلوی صف سران لشگر وافسران ارشد و افسران فارغ التحصیل دانشگاه در حالیکه تیمسار سرلشکر ضرغامی رئیس ستاد ارتش وفرمانده دانشگاه جنگ درالتزام موکب مبارك همایونی بود عبورفرموده باتاق ویژه استراحت نزول اجلال فرمودند.

### تشریف فرمائی بتالار

در این هنگام کلیه افسران در تالار بزرگی که برای‌توزیع گواهینامه اختصاص داده شده بود حاضرشدند.

ذات مقدس ملوکانه ووالاحضرت همایون ولایتعهد پس از لحظه‌ای‌استراحت‌بتالارتوزیع‌گواهینامه‌ها که‌کلیه افسران بترتیب درآنجا صف‌آرائی کرده بودند تشریف فرما شدند.


خبر های کشور در صفحه‌هشتم و سیاست‌جهان در صفحه‌پنجم چاپ شده‌است


### عرض گزارش

پس ازتشریف‌فرمائی ذات مقدس‌ملوکانه ووالاحضرت همایون ولایتعهد بتالار تیمسار سرلشگر ضرغامی پس از ا[illegible] پیشگاه مبارك گزارش جامعی راجع بطرز کار وجریان امور تحصیلی دانشگاه جنگ بعرض مبارك رسانیدند.

### توزیع گواهینامه ها

پس ازپایان گزارش تیمسار سرلشگر ضرغامی از پیشگاه مبارك استدعا کردند که گواهینامه فارغ‌التحصیل‌های دانشگاه را بدست مبارك مرحمت فرمایند واعلیحضرت‌همایون شاهنشاهی‌گواهینامه ها را بدست مبارك به فارغ التحصیل ها عطا فرمودند.

پس از توزیع گواهینامه ها ذات مقدس شاهانه خطاب بکلیه افسران بیانات حکیمانه و بسیار جامعی ایراد فرمودند و ساعت پنج وربع بکاخ سلطنتی مراجعت فرمودند.

نگارش منوچهر مهران

# بمناسبت اولین مسابقه

## قهرمانی دوچرخه‌سواری

بفرمان مطاع والاحضرت همایون ولایتعهد ریاست عالیه پیشاهنگی و تربیت بدنی امسال مسابقه دوچرخه سواری برتعداد سایر مسابقه های ورزشی افزوده شد و درروز دوشنبه ۲۵ شهریور در جاده اسفالت شمیران بانظم وترتیب خاصی انجام یافت و قهرمان یك کیلو متر وپنجاه کیلومتر پایتخت تعیین ونیرد قهرمانان پایتخت وشهرستانها در نیمه دوم مهرماه انجام خواهد شد.

برای روشن شدن ذهن خوانندگان در اینجا خلاصه‌ای از مقررات وطرز تمرین مسابقه های چرخ سواری بین المللی را مینگارد تا علاقمندان مطلع شده و خودرا برای مسابقه قهرمانی کشور آماده نمایند.

### مسافات مسابقه

### دوچرخه‌سوارن المپیاد :

۱- یك کیلومتر
۲- دو کیلومتر دوترکه
۳- چهار کیلومتر امدادی
٤- صد کیلومتر

بطورکلی مسابقه های یك کیلو متر دو کیلومتر چهار کیلومتر بین المللی حتما درروی پیست مخصوص دوچرخه انجام میگردد ( پیست دوچرخه را با تخته درست میکنند) و مسابقه صد کیلومتری درروی جاده اسفالت شده.

### دوچرخه کورس

دوچرخه مخصوص بمسابقه نوع مخصوصی هستند که اغلب برای سبك بودن از آلمینیوم ساخته شده و دارای شرائط ونکات فنی خاصی میباشند که دوچرخه های معمولی فاقد آن مزایا هستند.

بطورکلی بهترین دوچرخه های کورسی راکارخانه معروف دانمارکی (ورنر- کراندل هانسون) که رئیس آن خود ازقهرمانان دوچرخه یکی ازمسابقه‌های المپیك گذشته میباشد واطلاع خاصی راجع بدوچرخه دارد تهیه میکند.

### طرز تمرین برای شرکت در مسابقه صد کیلو متر

۱ – مهمترین قسمت فنی صحیح نشتن مسابقه دهنده در روی دوچرخه میباشد زیرا کوچکترین اشتباه درآن باعث صرف نیروی زائد شده وخیلی زودتر از موقع مرتکب را فرسوده میسازد.

۲- شرکت کننده مسابقه صد کیلومتر باید کمینه در مدت یکسال مرتبا روزی ٤۰ کیلو مترتمرین نماید. طرز تمرین بدینقرار است :

عده شرکت کننده هر باشگاه هر چند نفر که باشند تمرین رابستون یك پشت سر یکدیگر شروع نموده و پس ازطی دو کیلو مترنفراول که جلو ستون حرکت می کرد بعقب ستون رفته نفر دوم دو کیلو متر بعدراجلوحرکت خواهد کرد وبهمین قرار در هردو کیلومتر نفرات سر ستون عوض خواهند شد.

۳ - مهم ترین قسمت مراعات بهداشت شرکت کنندگان بوده و باید پزشك مخصوص همه روزه در مدت تمرین شرکت کنندگان را معاینه دقیق نموده و بوضعیت اعمال قلب واعضاء داخلی وخارجی آنان رسیدگی نماید.

مربی مخصوص ورزش نیز موظف است مدت خواب و استراحت . نوع و ترتیب تغذیه و تفریح و سایر قسمت های شرکت کنندگان را تحت نظر و مراقبت داشته و آنی شرکت کنندگان دسته خودرا ازنظر دور نداشته و برنامهٔ فنی تمرین آنهارا تنظیم نموده فردا فرد راوادار بانجام نماید.

برای شروع مسابقه دوچرخه دریك کیلو متر تمام شرکت کنندگان بحسب قرعه در یکصف بدوچرخه خود سوارشده و از عقب یکنفر کمك تعادل هریك را حفظ میکند و به فرمان حرکت که بوسیلهٔ داور شروع مسابقه داده میشود کمکها با یك فشار چرخ سوار خودرا بجلو رانده ومسابقه شروع میگردد.

### آخرین حد نصاب مسابقه دوچرخه سواری بین المللی

در مسابقه های بین المللی همیشه یك امتیاز بدسته چرخ سوار هر کشور که از چهارنفر تشکیل میشوند داده و یك امتیاز فردی به نفرات شرکت کننده میدهند.

۱– مسابقه یك کیلو متر – نفر اول (اری‌وان) هلندی درمدت ۱ دقیقه و ۱۲ ثانیه:

مسابقهٔ یك کیلومتر - نفر دوم - (ژرژ) فرانسوی درمدت ۱ دقیقه و ۱۲ ثانیه و چهارپنجم:

مسابقه یك کیلومتر – نفرسوم - (کارش) آلمانی درمدت یکدقیقه و ۱۳ ثانیه ویك پنجم:

۲- دو کیلو متر دوترکه - دسته اول آلمان.

دو کیلومتر دو ترکه دسته دوم- هلند

دو کیلومتردوترکه. دسته‌سوم- فرانسه

۳- چهار کیلو مترامدادی - دسته اول فرانسه - درمدت ٤ دقیقه و ٤٥ ثانیه

چهار کیلو متر امدادی - دسته دوم - ایتالیا - درمدت ٤ دقیقه و ۵۱ ثانیه

چهار کیلو متر امدادی - دسته سوم - انگلستان- درمدت ٤ دقیقه و ۵۲ ثانیه وسه‌پنجم.

٤- صد کیلو متر امتیاز دسته‌ای- برنده اول - دسته فرانسه - درمدت ۷ ساعت و ۳۹ دقیقه و ۱٦ ثانیه ویك پنجم

صد کیلو متر امتیاز دسته ای - برنده دوم - دسته سوئس در مدت ۷ ساعت و ۳۹ دقیقه و ۲۰ ثانیه ودو پنجم

صد کیلو متر امتیاز دسته ای - برنده سوم - دسته بلژیك در مدت ۷ ساعت و ۳۹ دقیقه و ۲۱ ثانیه

۵- صد کیلو متر امتیاز انفرادی - نفر اول «کارپانتیه» فرانسوی در مدت دو ساعت و ۳۳ دقیقه و ۵ ثانیه و یك پنجم

صد کیلو متر امتیاز انفرادی - نفردوم «لاپ بی» فرانسوی - در مدت دو ساعت و ۳۳ دقیقه و ۵ ثانیه

صد کیلو متر امتیاز انفرادی - نفرسوم «نیورگلت» سویسی- در مدت دو ساعت و ۳۳ دقیقه و ۵ ثانیه وچهار پنجم

ستون آزاد

# پاسخ

## بمقاله خطای عقل

در یکی از شماره های روزنامه اطلاعات در تحت عنوان «خطای عقل» بقلم آقای خواجه نوری مطالبی راخواندم

آقای خواجه نوری بابیان سه مثل خواسته اند تقریبا ثابت نمایند که بیماران باید کمتر بگفته های پزشکان یاجراحان اهمیتی داده و درد های خود را بمداوای طبیعت واگذار نمایند — بعقیده بنده این یك اشتباه بسیار بزرگی است — گمان کنم همکاران بنده با بنده موافقند که یکی از اشکالات پزشکی یا جراحی امروزه اینست که بیماران غالبا در دهای خود را دیر به پزشك یا جراح مراجعه نمودوموقعی رجوع می کنند که کارازکار گذشته است.

دراین مدت پنجسالهٔ تجربهٔ خود می‌توانم مثلهای فراوانی را برای شما ذکر نمایم تا ادعای خود را ثابت و اندکی ایمان وعقیده شما را نسبت بعالم پزشکی بیشتر نمایم – روز گذشته طفلی را برای معالجه به نزد من آوردند که هردو چشمانش کور و ازنعمت بینائی بکلی محروم شده بود –این طفل بیچاره که چندین روز بمرض درد چشم مبتلا بود والدینش ویرا به طبیعت واگذارده و موقعی رجوع نمودند که کار از کار گذشته بود – در صورتیکه بشما میتوانم قول صریح میدهم که اگر این طفل در وهله اول مرض رجوع نموده بودبه این تیره روزی که تا مادام‌العمر دچارخواهد بود مبتلانمی گشت – هفته گذشته در بیمارستان مجبور شدیم یك پارا از وسط ران قطع نمائیم زیرا که مریض سال گذشته استخوانهای ساق پایش شکسته بود و بعوض اینکه فورا به پزشك رجوع نماید خود بمعالجه پرداخته بود تا اینکه استخوانها فاسد وسیاه شده واکنون چاره ای جزبریدن پانداشت.

بیماران بسیاری را دیده‌ام که درنتیجه اثر مالاریای مزمن وطولانی سیرز و کبدآن‌ها صدمه دیده وبهیچ وسیله ومدارائی نمی‌توان آنها را بحالت طبیعی اولیهٔ خود برگرداند درصورتیکه درحمله‌های اولیه مالاریا بامنظور داشتن بهداشت مناسب و خوردن مقدار کافی کنه کنه ممکن بود بحالت امروزی دچار نمیگردیدند هزاران ازاینگونه مثلهارامیتوانم برای شما بیاورم – افکار مردم بقدری ازاین موضوعات بی‌خبر است که بعقیدهٔ بنده باید مطبوعات ووسایل پرورش افکار مابیشتر بانها توجه نموده وافکار عامه را روشن نمایند که مرض‌را باید درهمان وهلهٔ اول بپزشك وفقط پزشك رجوع نمود - همانطورکه یك میکانیك فقط می‌تواند بترمیم یك ماشین اتومبیل بپردازد همانطور هم یك پزشك می‌تواند علاج دردهای جسمانی شمارا بنماید – جای بسیار تعجب است که شاید شما حاضر نشوید اتومبیل شخصی خودرا درموقع خراب‌شدن خبربدست یکنفر میکانیك ماهربسپارید ولی راجع بکسالت بدن خودتان که ماشین‌هایش بمراتب ازماشین‌های یك اتومبیل درهم وپیچیده‌تراست ممکنست ازهر کس جزیك پزشك کسب مشورت نمائید آیاعلت این چیست.

البته این نکته را نباید ناگفته گذارد که علم پزشکی امروز مانند سایر شعب علوم مختلفه نمیتواند ادعاکند که کاملا بتمام رموز واسرار بدن انسان ودردها وآلامی که بدان متوجه میگردد آگاه گردیده‌است - شایدسالها بلکه قرنها بگذرد تااین دانش بدرجهٔ کمال برسد - ولی آن‌را اقلا می تواند ادعاکند که علم طب بدرجه‌ای رسیده است که بتواند بتشخیص ومداوای اغلب از بیماریها قادرآید مشروط به‌آنکه آن بیماریها در درجهٔ اول بپزشك رجوع شود.

دکتر رستم طرفه- مسجدسلیمان

داستان واقعی — از وومنزویکلی

# امشب دیرتر خواهم آمد.؟

برای نخستین بار «جس سامرتون» بواسطه دیرکردن دخترش «فی سامرتون» مضطرب میشد نوزده سال ازعمر «فی» می‌گذشت ولی هیچوقت ازموقع معمولی دیرتر بخانه نمی‌آمد. وحتی اوقات فراغتش راهم که بگردش میرفت سرساعت معین بخانه بر می‌گشت.

تابستان بود و «فی» تنهابه ییلاق «پادنینگتن» رفته بود. قاعدتاً می‌بایست حالا برگردد! چه شده؟ کجا رفته است! مادرش ناراحتی زیادی از نبودن مشارالیها درخود حس میکرد فکرش همه‌جا دورمیزد - درهمین حال بودکه تلگرافی برای او آوردند.

: امشب دیر تر خواهم آمد – منتظر نباشید. فی

لنیل سامرتون بااینکه بدو پسرش خیلی سخت‌گیری میکرد وخصوصاً مراقب احوال آنها بوده باین قضیه اهمیتی نمیداد زیرا معتقد بود دخترش دوشیزه دانائی است وباوجود زیبائی که دارد تسلیم‌هوا وهوس نخواهد شد. بهمین جهت در پاسخ زنش که باچهرهٔ رنگ پریده و صدائی لرزان تلگراف را باونشان میداد باخونسردی گفت : اهمیتی ندارد بیابرویم بخوابیم - فی که خودش کلید دارد هروقت بیاید دررا باز خواهد کرد!

جس نمیتوانست لحظه ای فکر دخترش را ازسر بیرون کند وهمینکه شوهرش بخواب رفت پنجره ای راکه بخیابان نگاه میکرد باز کرد وخیابان راکه درنور چراغهای الکتریك غرق ولی سکوت محض آنرا فرا گرفته بود تماشا مینمود. جز چند اتومبیل که باسرعت در حرکت بود و چند نفر آدم چیز دیگری دیده نمی شد.

ساعت یازده شد واتومبیلی درخانه ایستاد وغلغلهٔ چشم جس بدخترش افتادکه دراتومبیل را باز نمود وبیرون جست – سر فی باز بود وموهای طلائی قشنگش‌را نسیم خنك سحری تکان میداد – ازهمه وقت جذاب‌تر وفریبنده‌تر شده‌بود – صدایش لحن شیرین‌تری پیداکرده بود. بدرخانه تکیه داد و با لحن فریبنده‌ای مردجوانی راکه ازاتومبیل پائین میآمدواندام زیبا وچهره بشاشی داشت مخاطب ساخته گفت : آه چه روز خوبی بود ولی حیف! من متأثرم که زود بپایان رسید.

جوان گفت : نه اینروزهای خوش بپایان نرسیده هنوز ابتدای آن است و دست او را گرفته و بر لب گذاشت : خدا حافظ بامید دیدار!

✿✿✿

مشاهدهٔ اینکه «فی» باجوانی از طبقات بالاتر ازخانواده‌خودش آشنا شده بود جس‌را بفکر آینده او انداخت – او نمیتوانست تصور کند این جوان بادخترش ازدواج خواهدکرد. باخودش فکر میکرد آیا این عمل نا پسندیده «فی» رابرخ‌او بکشد یاهمینطورمسکوت بگذارد آخرالامر برآن شدکه ابداً بروی‌او نیاورده وبگذاردتابلکه فی‌خودش سرحرف را بازکند و درضمن حکایت گزارش روز تعطیل قصهٔ آشنائی باجوان غریب راهم بمیان بیاورد.

فی باکلیدی که‌داشت دررا بازکرد وجس مثل اینکه ازجریان واقعه امروز او بی‌اطلاع بوده است باکمال خونسردی وخوشرونی به ملاقات او دوید برایش چائی وشیرگرم‌آورد اورا نوازش کرد – و باطاق خوابش برد – هردقیقه انتظار داشت فی ماوقع را برای او تعریف کند اما او همه چیز ازصفای ییلاق – زیبائی کوهستان راگفت ولی ابداً اشاره‌بجوان و آشنائی با او ننمود مادرش هم اظهاری نکرد.

✿✿✿

غیبت ساعات اول شب فی تقریباً متوالی شد و بر خلاف سابق که پس از تعطیل اداره بلافاصله بخانه می‌آمد چندساعتی طول میکشید تامراجعت کند– یکروز جس باشوهرش ازهر در سخن میراند درضمن دراطراف دخترشان‌هم اظهاری کرداو پیشنهاد نمود از فی نام‌ونسب وشغل رفیقش‌را بپرسند وبیشتر ازاینکه تاحال فی رفیقش‌را بآنها معرفی نکرده است اظهار توحش‌نمود. اما لنیل باین‌حرفها عقیده‌نداشت او می‌گفت فی درکار خودش بهتر ازدیگران نگران و بیناتر است. خوب است بگذاریم تا خودش ابراز کند.

عصر آنروز هم جس باطاق فی‌رفت‌نامه های چندی درکشو میز او دید همه‌را خواند وپس از خواندن آنها تصمیم گرفت هرطوری هست‌فی را مورد مؤاخذه قرار دهد –فردای آنروز تعطیل بود به فی اجازه نداد ازخانه بیرون برود ودرضمن صحبت رشتهٔ سخن‌رابه رفیق تازهٔ فی رساند.

فی ازاینکه مادرش پی بمطلب برده‌واز وجود رفیق او آگاه شده است ناخرسند بود سرش را بزیر انداخت وگفت :

مادرجان اونامش هوف گرامنت پسرخانم گرامنت و مرگرامنت وکیل مرافعه است.

– آیا تو پدر ومادرش معرفی شدهٔ؟

– بلی وآنها مرا خیلی‌دوست میدارند. نمیدانی خانم گرامنت چقدر با من مهربان است.

– نه! فی هیچوقت راضی نیستم توبا خانوادهٔ خیلی بزرگتر ووالاتر ازخودت آشنائی پیدا کنی.

صورت فی‌ازخجالت سرخ‌شد وگفت: مادر من‌واو همدیگررادوست میداریم. من نمیخواستم باین‌زودی شمارااز‌این‌کار بیاگاهانم ولی‌مادر توعجله کردی ونگذاشتی...

مادرش گفت: دخترم توبایدبافرانك‌وستن که از آشنایان‌ما است یا امثال او ازدواج کنی نمی‌شود بااین جوان غریب!

– من‌اورادوست‌دارم وهیچ‌چیز نمیتواند مانع محبت ماشود!

سخن بهمین جا ختم شد – آنروز هم بپایان رسید– روز دیگر نزدیك غروب ناگهان درخانه باز شدفی خندان و بشاش خودش را درآغوش مادر انداخت وگفت : مادر جان : مسترهوف بملاقات شما آمده است!

جس‌ازخبر ورود هوف اندیشناك گردید زیرا وضعیت خانه آنها با موقعیت خانوادگی گرامنت هیچ مناسبت نداشت. او در خانه ای عالی واطاق های شیك منزل داشته چگونه‌حالا دراطاق‌های یك‌خانواده متوسط ازاوپذیرائی کنند. ولی ناچار بود هر طوری هست باید آبروی دخترش راحفظ کند. با حالت خرم وخندان بجلو اوشتافت وبدرون دعوتش کرد. نشستند دراین بین «لنیل» هم وارد شد. خوب چطور از این مهمان پذیرائی کنند، چیزی در خانه یافت نمی شود. چه باید بکنند!.

خدایا! این افکار بقدری جس راعذاب میداد که وضعیت ظاهر او هم تغییر نمود وهوف مطلب را بخوبی دریافت پس سرحرف را باز کرد وگفت من از خانم و آقای لنیل خواهش میکنم امشب را مهمان من باشندزیرا میدانم برای مهمان سرزده وبدون دعوت در خانه چیزی موجود نخواهد بود – آنها ابتدا امتناع کردند ولی بااصرار هوف عاقبت‌دعوت اورا پذیرفته ویکی از مهمانخانه های عالی شهر شتافتند.

پس ازصرف غذابا اتومبیل بگردش‌رفتند هوف برای اینکه به‌جس نزدیکتر شده‌وعقیده اورا در باره فی بفهمد اورا پهلوی خودش نشاند و دربین راه برای‌رفتن به ییلاق‌دعوتش نمود. جس مترددبودآیا دعوت اورابپذیرد یارد کند؟– او هنوز مطمئن نبود که هوف دخترش را برنی خواهد گرفت! پس ازعذر خواهی بسیار دعوت او را ردکرد وگفت در این روز ها فرانك وستن بمنزل آنهاخواهد آمد هوف پرسید فرانك وستن کیست و با آنها چه‌رابطه ای داردجس گفت‌فرانك وستن از آشنایان خانواده ونامزد فی‌است که بهمین زودیها بنا است عروسی کنند.

✿✿✿

از شنیدن این جمله عرق سردی‌برپیشانی هوف نشست. قلبش شروع بطپیدن‌کرد! پس چرا فی درباره نامزدش باوچیزی نگفته‌است. اتومبیل درخانه سامرتون‌ایستاد وهوف‌باسردی از همگی خداحافظی‌کرد ورفت.

✿✿✿

چند روز گذشت نه هوف سروقت فی آمد ونه فی بسراغ هوف رفت اما هر روز چهرهٔ او زردتر و اندامش لاغرتر وضعیفتر می‌شد وابداً پیشنهادات مادرش را بازدواج بافرانك وقعی نمیگذاشت ودر پاسخ اظهارات اوراجع باینکه هوف مردی عیاش است واورا فقط برای هوسرانی میخواهد فقط باینحرف که : «نخیر او این طور نیست» قناعت می کرد.

✿✿✿

یکروز عصر فی درخانه نبود – درخانه زده شد. جس دررا بازکرد – دربرابرخود جوانی را بالباس نظامی دیدکه خندان سلام کرده و گفت خانم ببخشید من هوف گرامنت هستم.

هوف درنظام وارد شده ودرجه‌سروانی گرفته بود. جس اورا باطاق پذیرائی برد. هوف اظهار داشت : خانم آیاممکن است به پرسش‌های من پاسخ بدهید زیرا من بیش از بیست وچهار ساعت وقت ندارم و باید بروم:

جس گفت : بلی بفرمائید.

– آیا مادموازل‌فی عروسی کرده‌است؟

– تاکنون خیر!

– خانم : فاش بگویم. من دختر شما رادوست میدارم و خودم شخصاً آمده ام عقیده شما و او را در باره از دواج سئوال کنم.

جس گمان‌نمیکرد فی‌الحقیقة‌هوف‌دخترش را دوست میدارداز شنیدن اظهارات‌اوشادمان شد از عقیده سابقش برگشت ودرفکر این‌بود که پاسخ مثبتی به‌هوف بدهدکه فی وارد شد و بدون معطلی خودش را در آغوش هوف انداخت.

هنوز درآغوش سعادت بایکدیگرزندگی می‌کنند!

درسینما ری

بقلم : خبرنگارسینمائی اداره

# فداکار

## یا میشل استروگوف

دربین آثار «ژورل‌ورن» نویسنده‌نامی فرانسوی شاید تنها «میشل استروگوف» را بتوان یافت که جنبه رمانی کامل داشته و از صورت کتابهای معمولی او یعنی داستان های خیالی وعلمی‌خارج باشد. این کتاب که نگارنده پس از ترجمه وتلخیص آن عنوان «فداکار» را برآن نهاد اگرچه جنبه ادبیش چندان‌زیاد نیست، ولی در عوض بواسطه حوداث زیاد وجالب ونتیجه اخلاقی و میهن پرستی بزرگی که دربر دارد، برای‌فیلم‌برداری بسیارمناسب میباشد و بهمین جهت تاکنون دوبار از این اثر اقتباس شده وفیلمی ازآن تهیه‌گشته است نخستین بار که از این رمان فیلمبرداری شد، هنوز فیلم ناطق بروی کار نیامده بود ورل نخست آن بعهده «ایوان ماژوخین» هنرپیشه معروف فیلمهای حزن‌انگیز صامت واگذارشد واین‌هنرپیشه فقیدنیزدرنتیجه مهارت‌وزبردستی که در ایفای رل میشل استروگوف بخرج‌داد، آن فیلم را بردیف‌فیلمهای خوب‌صامت‌رسانید. اما چون چندی بگذشت و فیلم ناطق اختراع شد، دوباره کارخانهای فیلمبرداری اروپائی درصدد تجدید آن برآمدند واین بار جوان نخست دیگری را که بی‌شباهت بماژوخین هم نبود بایفای رل میشل مأمور ساختند و وی «آدولف ولبروك» نام داشت.

«ارمولیف» از مردان سینمائی معروف اروپا بکمك کارخانه «توبیس» این فیلم را تهیه نموده و یکعده از بهترین هنر پیشگان فرانسوی را درآن شرکت داد که معروفترین آنها را ما دراینجا نام‌میبریم؛ «ایوت‌لبون» ستاره‌جوان‌فرانسوی‌دراین‌فیلم‌رل«ناویاندورف» را بعهده دارد، «کولت دارفوی»رل‌جاسوسه «ایوان اگارف» را ایفا میکند، «شارل‌وانل» در نهایت مهارت و زبردستی بلباس «ایوان اگارف» در میآید و «آرمان برنار» رل «هاری بلونت» خبر نگار انگلیسی را انجام میدهد ورل خبرنگار فرانسوی بعهده«شارپن» محول شده است.

رویهمرفته تمام این هنر پیشگان بویژه شارل وانل بخوبی از عهده انجام‌وظیفه خود بر آمده اند بطوریکه فیلم میشل استروگوف ناطق را میتوان در ردیف فیلم های خوب نامبرد.

اختلافی که این فیلم با رمان ژول ورن دارد موضوع کورکردن میشل میباشد. دراصل رمان ژول ورن مینویسد شمشیر گداخته را بچشم میشل فرو بردند، لیکن دراثریك‌واقعه کوچك ازکوری نجات یافت و آن عبارت از این بود که وقتی میخواستند شمشیر را بچشم او نزدیك‌کنند، اشك گرد دیدگانش حلقه‌زد وهمان اشك مانع ازکورشدن وی گردید؛ ولی دراین‌فیلم‌می‌بینیم‌که کولت‌دارفوی گلوبند مروارید خودرا بمیرغضب میدهد که چشمش را کور نکند بلکه شمشیر را ببالای چشم او بگذارد.

### خلاصه فیلم

در زمان سلطنت تزار «الکساندر دوم» تاتارها در صدد هجوم بسیبریه برآمده وبا بسیاری از لشگریان جرار و خونخوار خود بشهرهای روسیه‌آسیائی حمله ورگشته ورابطه پطرزبورك را با نقاط شرقی سیبریه مانند ایرکوتسك قطع میسازند. وقتی‌این خبربگوش تزار میرسد و بویژه هنگامی که مطلع میشود ایوان «اگارف» بتاتارها پیوسته و مهاجمین بکمك او پیش میروند نسبت بجان برادرش که در ایرکوتسك مسکن دارد سخت‌خائف‌شده وفوراً قاصدی میطلبد که بوسیله او نامه ای برای «گراندوك» بفرستد. این قاصد کاپیتن «میشل استروگوف» نام‌دارد. تزاربدوسفارش میکند که نبایدکسی از مأموریت‌او آگاه شود وحتی‌هنگام‌عبور ازشهر «امسك» مادرش‌را که سالها ندیده است نباید ملاقات‌کند.

میشل استروگوف‌بنام‌ساختگی«نیکلاکورپانوف» بازرگان سوار راه آهن شده وبسوی «نیژنی نوگورود» رهسپار میگردد. در ضمن این مسافرت با دختر جوانی بنام «ناویاندورف» آشنا میشودکه وی‌نیز عازم ایرکوتسك‌میباشد در نیژنی نوگورود بمناسبت حمله و هجوم تاتارها بنادیا اجازه‌ادامه مسافرت‌داده نمیشود بهمین جهت‌میشل درصدد کمك ومساعدت بدو برآمده وویرا خواهر خود معرفی می‌کند. بدین ترتیب آندو با یکدیگر بسوی‌ایرکوتسك روان میشوند.

درنزدیکی امسك هنگامی که مشغول‌عبور از رودخانه هستند، جمعی از تاتارها بدانها حمله‌ور میگردند ودرنتیجه نزاعی که‌درمیگیرد نادیا اسیر میشود ومیشل نیز زخم برداشته‌در رودخانه میافتد. پیرمردی اورا در روی‌آب دیده وبکمك وی میشتابد ودر کلبه خود از او پرستاری مینماید. میشل پس از آن که زخمهایش تا اندازه‌ای التیام می‌یابد به‌امسك میرود. درهمین موقع‌اگارف که نتوانسته‌است بوسیله جاسوسه خود میشل استروگوف قاصد تزار را دستگیرکند، فرمان میدهدتمام‌اهالی شهر امسك را اسیر نمایند. اتفاقاً هنگامی تاتارها وارد یکی از رستورانها میشوندکه مادر میشل پسر خود را دیده و ویرا بنام میخواند، ولی میشل اظهار ناشناسی میکند. وبدین‌ترتیب مادر میشل استروگوف بدست تاتارها اسیر میگردد. وقتی این خبر بگوش ایوان اگارف خیانتکار میرسد، دستور میدهد آن پیرزن را دربرابر همه اسیران زجردهند تاشاید بدین شکل پسرش در مقام طرفداری از مادر خود برآمده و پرده از روی‌کارش برداشته شود. اتفاقاً این نقشه عملی می‌گردد و هنگامی که میشل بکمك مادرش شتافته و شلاقی بصورت اگارف می نوازد دستگیر می شود.

بنا بدستور مغفور خان مقرر میگردد که چشم میشل استروگوف راکورکنند اماجاسوسه اگارف که مفتون جوانمردی و زیبائی میشل شده میرغضب را با گردن بند مروارید خود را تطمیع مینماید و وی بجای آنکه شمشیر سرخ را درچشمان میشل فرو بردبالای‌چشم‌او روی پیشانیش میگذارد.

وقتی تاتارها آن نقطه را ترك میگویند میشل بکمك نادیا بسوی ایرکوتسك رهسپار می‌شود.

ایوان اگارف فوراً خود را بایرکوتسك میرساند وبعنوان میشل استروگوف قاصدتزار نزد گراندوك میرود و نامه الکساندر را که از میشل‌گرفته بدو میدهد. درضمن تاتارها تخریبهای نفت را شکسته وسطح رودخانه‌ای را که ازوسط شهر میگذرد از نفت‌مستورمیسازند وقرار میشود هر وقت ایوان اگارف آن را آتش زد تاتارها بشهر حمله‌ورگردند.

هنگامی‌که ایوان اگارف ازاینعمل‌فراغت حاصل میکند و خیال فرار از شهر را دارد ناگهان با نادیا وسپس بامیشل روبرومیگردد وچقدر متعجب میشود وقتی می‌بیند میشل‌کور نشده است. زد و خورد خونینی بین آن دو میگیرد و بالنتیجه اگارف خائن بسزای خیانت خود رسیده ودر ضمن این نزاع جان میدهد میشل فوراً بنزد گراندوك رفته و وی را از حقیقت امر مطلع میسازد وبکمك پادگان شهر بتاتارها حمله‌ور گشته و پس از جنگ سختی آنها را شکست میدهد. بدینطریق مهاجمین روی بهزیمت نهاده و صفحه سیبریه را از وجود خود پاك میسازند. میشل باتفاق نادیا بسن‌پطرزبورك بازگشته وپس‌ازازدواج بااین دختر قهرمان مورد تقدیر تزار الکساندردوم واقع میشود.

«ش»

در شهرستانها

# گزارش نمایندگان اداره

## درجلسه داروسازان وپزشکان

**اصفهان ۲۴** - روز گذشته آقایان دارو فروشان دربهداری دعوت وآقای‌دکتر محیی کفیل بهداری شرح مبسوطی را جع بطرز دارو سازی، و بویژه ادویه مخدره از قبیل کوکائین و مرفین و غیره جهت‌آقایان بیان و تذکر داده شد که چون تا کنون غالبا ادویه مخدره در داروخانه ها موجود نبوده بناشد که کلیه آقایان ادویه مخدره‌را بقدر کافی درداروخانه داشته باشند که هر وقت پزشکان نسخه میدهند حاضر باشد ونیز به آقایان دارو فروشان دستور داده شد که بر حسب امریه وزارت کشور از دادن‌نسخه های‌ادویه‌فرنگی آقایان پزشکان که بطرزقدیم باید معالجه‌نمایند خودداری کنند.

آقایان پزشکان اصفهان نیز در اداره بهداری دعوت و آقای دکتر محیی کفیل بهداری شرحی درباره بیماری های واگیردار اظهار ومقرر گردید آقایان بمحض دیدن یك مریض مثل آبله یا سرخجه و غیره باید به بهداری‌اطلاع دهند درموضوع‌امراض‌سیفلیس و تراخم نیز شرحی بیان و تذکر داده شد که آقایان پزشکان بایستی کمك و همکاری با بنگاههای بهداری بنمایند و بویژه عواقب وخیم این دو مرض را پشت نسخه های خود بنویسید که مبتلایان‌توجه‌بنمایند ونیزیادآوری نموده اند بعضی ازآقایان پزشکان نسخه های خود را روی کاغذ های کوچك که مطلقا بصورت نسخه نمی ماند مینویسند لازم است از این رویه خود داری کرده و روی نسخه های مارك‌دار با خط خوانا مرقوم دارند.

## تعیین قهرمان

**خرم‌آباد ۲۷-** درتاریخ ۲۶ر٦ر۱۹ ساعت ٦ عصر در دبیرستان پهلوی خرم‌آباد امتحانی‌از کلیه داوطلبان شرکت در مسابقه های قهرمانی با حضور آقای فرماندار وعدهٔ از رؤسای ادارات دولتی و اهالی بعمل‌آمد و در نتیجه آقایان‌نامبرده در پائین درمسابقه هاحائز رتبه اول شده وقراراست‌توسط‌ادارهٔ فرهنك بمرکز اعزام شوند

آقای قراگزلو پرش طولی بطول ٦٦ر٦
« « پرش سه‌گام بطول ۱۰ر۱۲
« « دو صد متری در ۱۱ ثانیه
آقای کمالوند. دو ٤۰۰ متری بمدت ٥٤ ثانیه
آقای‌نوازش دو ۲۰۰ متری‌درمدت ۲٤ ثانیه و نیم
آقای‌رحیمی‌دو ۲۰۰ متری بمدت ۲۵ ثانیه

## درجلسه انجمن تربیت‌بدنی

**اهواز ۲۱** –جلسه‌انجمن‌پیش‌آهنگی و تربیت بدنی خوزستان ساعت ٦ بعد از ظهر روز ۱۸ شهریور بریاست آقای‌مصباح فاطمی استاندار تشکیل گردید.

ابتدا نسبت بدر آمد و هزینه ازتاریخ ۲۹ر۳ر۱۹ تا حال‌رسیدگی و مورد تصویب واقع گردید

سپس راجع به‌تهیه مقدمات مسابقه های قهرمانی وآماده نمودن عده‌ای قهرمان برای شرکت در مسابقه های قهرمانی و اعزام آنها بمرکزمذاکراتی‌انجام و تصمیم مقتضی گرفته شد.

ازروزنامه ماریان چاپ پاریس

# یوگوسلاوی و کان های فلز آن

در زد وخورد کنونی اروپا که قدری مسئلهٔ باربری در دریاها دچار اشکال گردیده است کشورهائی‌که دارای مواد اولیه درخاك اروپا میباشند موقعیت خاصی یافته و مورد توجه قرار گرفته اند یکی ازاین کشور ها یوگوسلاوی است .

یوگوسلاوی از کشور هائی است که از حیث کانهای فلز ثروتمند است .

کشورهای نیرومند اروپائی از چندسال پیش بخیال استفادهٔ کامل ازمنابع زیرزمینی قسمت جنوب شرقی اروپا افتادند و بویژه سوداگران بعضی ازکشورها در این ناحیه به فعالیت مشغول‌شده و برقابت باسایر سوداگران اروپائی برخوردند .

ولی در یوگوسلاوی سرمایه هائی بکار افتاد . تا قبل از شروع جنگ کانهای فلز یوگوسلاوی که خیلی غنی بود بهره برداری میشد ولی بعد ازشروع جنگ کان‌های کوچك وبویژه‌کانهای‌خیلی‌کوچك بوکسیت‌وآلومینیوم هم مورد استفاده قرارگرفت .

رگه های فلز آلومینیوم درکرانه های دالماسی دریوگوسلاوی زیاددیده میشود .

محصول این فلز دریوگوسلاوی‌درظرف دهسال چهاربرابر شد .

درسال ۱۹۳۷ محصول آن ۱۰۰،۰۰۰تون بود درسال ۱۹۳۰ به ۱۹۵،۰۰۰ تون ودر سال ۱۹۳۷ به ۳۴۷،۰۰۰ تون رسید .

باین ترتیب میتوان گفت‌که یوگوسلاوی درحدود یك دهم محصول آلومینیوم دنیا را تهیه میکند وازحیث درجه رتبهٔ پنجم یا ششم را داراست‌یکی ازمشتری‌های خوب‌یوگوسلاوی دراین قسمت دولت آلمان میباشد که از راه خشکی میتواند باآن‌کشور دادوستد نماید .

یکی دیگر از فروشندگان آلومینیوم دولت اتازونی‌است که بواسطه دوری ازاروپا و وضعیت خارق العادهٔ دنیا بازرگانی اروپا باآن کشور قدری مشکل شده است . قبل‌از شروع جنگ کالای یوگوسلاوی ازراه دریا به‌آلمان واروپای مرکزی میرفت ولی‌اکنون ازراه خشکی حمل میشود .

ولی در اینجا هم ازکشتی‌رانی درروی رودخانه های‌یوگوسلاوی استفاده میشود.رود دانوب از این جهت اهمیت فوق العاده یافته است .

کانهای مس یوگوسلاوی‌هم اهمیت زیاد پیدا کرده است . بازخرید مس‌هم از امریکا موقوف شده واروپای مرکزی این فلز رااز یوگوسلاوی بدست میآورد .

کانهای مشهور این فلز در یوگوسلاوی درناحیهٔ «بر» واقع شده است . درسال ۱۹۳۷ ازاین کانها ۲۸۸،۰۰۰ تون مس‌استخراج میشد. وتاسال ۱۹۳۷ میزان‌آن به ۶۵۰،۰۰۰ تون هم رسیده‌است . تنها کارخانهٔ تصفیهٔ مس‌درسالهای ۱۹۳۷ و ۱۹۳۸ در یوگوسلاوی ساخته شده و ظرفیت‌محصول‌سالیانهٔ آن ۱۲،۰۰۰تون‌میباشد وآنچه محصول از این کارخانه بدست میآید ویژهٔ حوائج خود یوگوسلاوی است محصول مس یوگوسلاوی‌باراه آهن‌تاکرانهٔ رودداتوب برده شده وازآنجا باکشتی باروپای مرکزی میرود .

کانهای‌آهن یوگوسلاوی هم مهم‌میباشد میزان استخراج این‌فلز در یوگوسلاوی‌درسال ۱۹۳۷ به ۳۴۶،۰۰۰ تون رسیده ودر سال ۱۹۳۰ میزان محصول آن ۴۳۱،۰۰۰ تون بوده ودر سال ۱۹۳۷به ۶۳۹،۰۰۰ تون رسیده است.ازدیاد میزان محصول این‌فلز در یوگوسلاوی بسته‌به ازدیاد حوائج ملی نبوده است زیرا در سال ۱۹۳۷ درحدود ۵۰۰،۰۰۰ تون ازمحصول‌آهن یوگوسلاوی بخارج فرستاده شده است .

باین ترتیب ملاحظه میشود که با وضعیت غیرعادی‌اروپا وبا احتیاج فراوان به فلزهای سبك‌وسنگین اروپا تاچه‌اندازه ازمحصول فلز یوگوسلاوی استفاده مینماید ویوگوسلاوی‌هم بوسیلهٔ فرستادن همین فلزها ومقداری مواد خام‌دیگر بخارج تعادل بازرگانی خودرا حفظ نموده وحوائج صنعتی خود را بر می‌آورد .

رقم عمدهٔ هزینهٔ کشور هائی مانند یوگوسلاوی که کشاورزی هستند هزینهٔ‌ارتش است‌که محتاج باسلحه‌های جدید میباشد واین اسلحه‌ها هم‌بایدازخارج خریداری‌شود وخرید اسلحه‌هم فقط درمقابل‌فرستادن‌کالاهای‌مرغوب بخارج‌میسرمیگردد . فلزات یوگوسلاوی‌امروز از کالاهای مرغوب‌دنیا بشمار میروند .

اختراعات تازه

## کاغذ نسوز

### که آب وروغن نیز در آن تاثیر ندارد

اخیرا یکنوع کاغذ نسوز اختراع شده است که از آن ظروف تاشو نیز ساخته‌اند خاصیت این کاغذ آن‌است که می‌توان آب را درآن بجوش آورد وهمچنین در برابر روغن مقاومت داشته ودرآن تاثیری نداردوبسهولت میتوان‌آنرا ضدعفونی نمود .

مورد استعمال این کاغذ اکنون برای کتابهای مخصوص تعلیم باشخاص کور است که باید دارای حروف برجسته باشد زیرا عرقی که از مسامات پوست انگشتان که بایدآن را مدام لمس کند بیرون میاید ، آن‌راخراب نمی کند ـ مخترع برای نمایش خواص آن قدری‌آب درقطعه‌ای ازآن ریخته بالای شمع بجوش میاورد و اظهار میدارد ممکن است دراحتیاجات نظامی نیز ازآن استفاده نمود . لهذا اختراع خودرا برای استفاده احتیاجات نظامی تقدیم کرده است .

## ازاین پس اتومبیل

### دزدیده نمیشود

«و . ت . مه» از اهل‌لوزآنجلس» امریکا ابداعی برای جلو گیری از سرقت اتومبیل نموده است که با بکار بردن آن از دزدیدن اتومبیل جلو گیری بعمل میاید : در روی صفحه پلاك نمره صفحه ای تعبیه شده است که‌بوسیله‌سیم‌برق‌مربوط‌بکلیدبرق یاسویچ مخصوص حرکت‌اتومبیل‌میباشدودرآن‌دکمه‌ایست که‌کلید آن در نزد مالك اتومبیل میباشدچون شخص بدون اجازه مالك ، سوار اتومبیل شده سویچ را بازکند بمحض آنکه ماشین روشن شده براه افتاد ، صفحه روی پلاك‌قدری از جای خود حرکت کرده پائین میاید ودر زیر آن صفحه‌دوم که بروی آن این عبارت نوشته شده است ( این اتومبیل اگردرحرکت است دزدیده شده » ظاهر میگردد درحالی که نمره ماشین نیز هویدا است ولی صاحب اتومبیل هنگامیکه سوار شود دکمه را بری گرداند وصفحه اول بجای خود ثابت میماند وبدیهی است که‌چون این اتومبیل‌را پاسبانان ملاحظه کنند آنرا تعقیب خواهند نمود تا سارق را دستگیر نمایند .

# مستعمرات فرانسه

## ووضعیت جغرافیائی و اقتصادی آنها

-۲۳-

### بهره برداری

فرماندار کل افریقای شرقی فرانسه‌در۱۹۰۸ برنامه‌اقدامات فرمانداران‌قبل‌از خودوخودرا بدین‌عبارت بیان نموده‌بود:

« ایجاد سواحل مناسبی که‌موجب جلب وترغیب بازرگانان و بازرگانی شود . تاسیس بنادری باسلوب‌جدید که‌برای بارگیری کشتیها ازهرجهت مهیا ومناسب باشد انشاد طرق وشوارع‌بوجهی‌شایان‌تانفوذ بداخله‌این‌مستعمرات وبیابانهای وسیع‌تسهیل وتسریع گردد- توسعهٔ سازمان بهداشتی و تشکیل مراکز پزشکی برای‌ازدیاد جمعیت واستقرار سلامتی‌وتقلیل متوفیات - ایجاد مدارس ومکاتب برای مردم بومی‌وتهیه‌وسائل پیشرفت تمدن‌بین‌ایشان»

بی‌شك میتوان گفت که‌از طرف عمال فرانسه برای انجام‌کلیه نکاتیکه دراین برنامه مذکور گشت منتهی سعی واقدام بعمل‌آمده بطوریکه اینك این نواحی بهیچوجه وضع اسف‌باری راکه‌قبل‌از تسلط این‌دولت داشتند ندارند .

برای اغلب امراض مهلك که هر سال دراین سامان جمع کثیری را ازپای‌درمی‌آوردند وسائل علاج‌ودارو ودرمان‌موثر فراهم گردیده است ومردم‌این نواحی که‌سابقا حتی ازخوردن گوشت یکدیگر دریغ نداشتند اکنون‌برموز ومزایای تمدن عرب آشنا شده وبان دلداده وعلاقه مند گردیده بطوریکه دراغلب‌دانشکده ها ومدارس عالی فرانسه همه ساله جمعی از ایشان مشغول فرا گرفتن علوم و کسب فنون جدیدند وبرای سرزمین خویش خدمتگزارانی لایق وقابل میباشند .

### طرق ارتباط وباربری

هنگامی که دولت فرانسه این نواحی‌را بتصرف آورد سراسراین سامان یکوجب‌جاده صحیح‌نداشت وسواحلی داشت کاملانامناسب زیرا قسمتی از آنها شن زار و قسمتی دیگر سنگلاخ بود و رودخانها عموما دارای‌جریانی نامنظم‌وکاهش‌وافزایش‌غیرعادی‌بوده ودرطول مسیرخویش هزاران گرداب وآبشار داشتند بطوریکه درداخل وخارج این‌نواحی کشتی رانی دچار موانع و اشکالات بی شمار بود که برای بهره برداری ازاین مستعمرات بایستی قطعا مرتفع میشدند و اکنون قسمت بزرگی ازاین اشکالات حل گردیده‌بطوریکه بنادری مهم وجود یافته و در اغلب سواحل اسکله‌های بزرگی‌باتجهیزات علمی لازم‌ایجاد گردیده که بارگیری کشتی‌هارابوجه شایانی تسهیل مینماید و خطرات‌سابق‌را مرتفع‌نموده کشتی هامیتوانند تاکنار ساحل پیش‌آیندودر تکمیل‌این گونه‌موسسات هرروز سعی‌بیشتری ابرازمیشودونیز کلیه‌مردابهائی که‌سابقامرکزنشو ونمای‌میلیاردها پشه مالاریابود پرشده واینك درشهرهای « داکار » و«سن‌لوئی» بهیچوجه پشه موجود نیست .

پیش ازآنکه اروپائیان پا باین نواحی گذارند وآن‌هاراتحت‌تصرف وحمایت خویش گیرند وسائل باربری منحصر بودبه‌شتروگاو وآدم والبته بااینقسم وسائل وترتیبات بهره گیری از منابع ثروت یك کشور خیال خام وآرزوئی‌انجام ناپذیر بود لذا در فکر چاره شده بدواقدامات مهمی برای تسطیح‌رودخانه هابعمل آمدواغلب‌آن‌هارابرای کشتیرانی‌مهیا نمودند بطوریکه اکنون رود سنکال تا ناحیه «بودر» درتمام مدت‌سال‌قابل کشتی رانی‌است ودر موقع طغیان‌وافزایش‌آب‌حتی تابندرکایس میتوان پیشرفت وهمچنین است رودنیژر که‌تا حدود باماکو قابل کشتی رانی است‌وبالاخره باوجود نایابی وسایل وبارانهای سیل‌آسا تاکنون درحدود پنجاه‌هزار کیلومتر جاده‌های خوب‌وباسلوب‌جدید ایجاد گردیده‌ونیزدر حدود چهارهزار کیلو متر خط‌آهن کشیده شده‌است راه‌آهنهای مزبوربیشتردرنواحی ایجاد گردید که‌رودخانه موجود نیست .

### کشاورزی

ـ افریقای شرقی ازآن مستعمراتی‌نیست که از لحاظ‌مهاجر نشینی‌مورد استفاده قرار گیرد زیرا صرفنظر ازنقاطی‌چند وپارهٔ مشاغل محدود دیگر در این سامان‌کار وممکن مناسبی برای اروپائیان موجودنیست ومخصوصاناسازگاری‌آب‌وهوای این نواحی مانع‌اقامت ممتد ایشان است لذا این‌مستعمرات از وجود موسسات صحیحی که تحت‌سرپرستی مدیران آزموده و کارآگاه تاسیس یافته و منشاء سود وثمری قابل باشدمحروم است وگمان نمیرود که بتوان‌با همان‌اصول‌واسلوبی که در اروپاویا مستعمرات معتدل معمول‌است در این نواحی نیز کار و کشاورزی را اداره نموده سروصورتی داد بهرحال عجالتازراعت این مستعمرات محدود بهمان ترتیب واصول بی صرفه وثمری است که بین بومیان معمول است وادوات‌کار همان افزار خشن وقدیمی است که شاید ردیف نخستین اختراعات بشر محسوبند .

خلاصه هنگام شخم بومیان با وسائل کهنهٔ که دارند زمین را اندك خراشی داده ودر شیارهای کم عمق‌بذر میریزند وبی‌مراعات اصول و قواعد علمی آنرا آبیاری نموده وحاصلی ناچیز برمیدارند .

ولی ازآزمایشهای‌متعددی که بعمل‌آمده یقین حاصل‌است که هرگاه نسبت باین‌اراضی وترتیب زراعت آنها توجه کافی شود سود وحاصل عمده بدست خواهند داد واین‌قضیه خاصه در مزارع‌نمونهٔ که درداهومی‌وبامبارای سفلی و مس ایجاد گردیده باثبات‌رسیده است واینك هیچگونه تردید نیست که اولااراضی این نواحی استعداد زراعت را بوجهی کامل دارند وثانیا مردم این حدود باآنکه ازحیث تنبلی وتن پروری ضرب‌المثلند نسبت بقواعد ودستورات علمی‌وافزار وآلات جدیدمرتجع وبدبین نیستند و هنگام کارکارگرانی‌خوب ومطیعند .

اخیرا مشغول‌بستن سدهای چندی برروود نیژر میباشند ومیخواهنداراضی اطراف آ بکشت‌پنبه اختصاص دهند.

یکی از ارقام عمده صادرات‌سنکال‌صمغ است که گرچه عجالتاخریدار زیاد داردولی نمیتوان همواره نسبت ببازرگانی این گونه محصولات امید واعتماد داشت بهرحال‌امروز افریقای شرقی فرانسه مخصوصا ازلحاظ‌صدور دانه های‌روغن دار یکی از مستعمرات‌پرسود و درجه اول است چنانچه هرسال‌تنهاازسنکال قریب پانصد هزار تن اراشید یا پسته شام به بازار های دنیا صادر میشود و قسمت اعظم اراضی گینه و ساحل عاج و داهومی بکشت نخل‌وروغن اختصاص یافته‌است بطوری که‌در کشور اخیر سراسر ساحل بعرض صد تاصد وپنجاه کیلو متر ازدرخت مزبور مستوراست

دومین جنك بزرك قرن بیستم

# بیست سال آشوب

## ۱۹۳۹ - ۱۹۱۹

### آیا جنك کنونی دنباله جنك بین‌المللی است ؟

-۲۰-

### جنگ حبشه و ایتالیا

اتولی ادن وزیر خارجه در جامعه ملل طرح مجازاتهای اقتصادی را بر علیه ایتالیا ریخت- فرانسوبهانخست‌باینکار راضی‌نبودند. مدتی بین انکلیس وفرانسه اختلافات سیاسی بوجود آمد. موسولینی تصمیم گرفت بر علیه تمام تصمیمات جامعه ملل‌ومخالفت‌های‌انکلیس وفرانسه ومجازاتهای اقتصادی به تسخیرحبشه ادامه‌دهد .

درانکلیس‌عقاید بدودسته تقسیم‌شده‌بود عده‌ای موسولینی‌رادرفتح حبشه‌محق‌میدانستند و عده دیگری به مجازاتهای اقتصادی عقیده داشتند حتی ناوکان جنگی انکلیس بمدیترانه فرستاده شددر همان موقع جنبشی در ایتالیا برای دوستی باآلمان موجود بود وآلمانها در موضوع حبشه از ایتالیا حمایت نموده ومجازاتهای اقتصادی رادرباره‌آن کشورعملی ننمودند .

برای مدت کوتاهی تصور میرفت که آتش جنك درارو‌پا شعله‌ور خواهد شدولی هنوز دسته بندی کشور های‌بزرك کامل‌نشده بود ومعلوم نبود در صورت بروز جنك چه خواهدشد. اگرفرانسه‌دوستی‌ایتالیارا ازدست میداد حمل نیرو و خوار وبار از افریقای شمالی محال میشد ، تصور میرفت روابط فرانسه‌وآلمان‌خوب‌بشودوبالاخره‌نقشه‌معروف هوورولاوال‌هم‌درپاریس‌مطرح‌شد. بموجب‌این نقشه‌قسمتی ازحبشه‌را که تحت‌تصرف نیروی ایتالیا بود بان کشور واگذار می کردند مشروط برآنکه موسولینی نیروی خودرااز حبشه احضار کند .

بمحض آنکه خبرطرح چنین نقشه‌ای به لندن رسید مخالفین بایك تبلیغ جدی‌آشوبی بپاکردند و چنان کار بالا گرفت که کابینه بالدوین مجبور باستعفاء شد و نقشه هوور بهم خورد .

دربنجم ماه‌مه ارتش ایتالیا وارد آدیس آبابا شدوفتح حبشه قطعی گشت وامپراتور ازراه جیبوتی فرانسه فرار کرده بلندن رفت .

درسال ۱۹۳۶ فرانسه که ازدوستی‌ایتالیا مایوس شدبطرف دیگرمتوجه گشت بزرگترین رقیب آلمان درروی قاره اروپا روسیه شوروی بود - فرانسه‌در کنفرانس استرزا باروسیه‌ازدر دوستی درآمد .

دسته‌بندی اروپاتجدیدشد - کشورفرانسه برای حفظ خود خیلی - روی کرده بود گفتیم که انگلیسها بادولت شوروی و سیستم سوسیالیستی‌میانه‌خوبی نداشتند واز همین‌جهت بود که آلمانها ازهمان اوان کاردر صددطرح اتحاد باروسیه‌بودند این‌مطلب رابرناردنیومان درصفحه ۱۶۲ کتاب خود چنین مینگارد :

«پیمان‌ضد کمونیزم که‌بین آلمان وژاپن»
«بسته شده وبعد ایتالیا بان‌ملحق‌شده فقط یك»
«عکس‌العمل سیاسی است وهیچکس درخارج»
«از کشور های محورتصور نمیکند که مفهوم»
«واقعی‌این‌پیمان مطابق بانام آن‌باشد . زیرا»
«چندی‌پیش آلمان‌ها درصدد بستن پیمان‌اتحاد»
«باروسیه بودند . ومعلوم نیست که‌اگرحالا»
«هم (ماه‌ژوئن ۱۹۳۸)چنین پیمانی‌باشرایط»
«مساعدی به‌آلمان پیشنهاد شود از قبول آن»
«امتناع ورزد . موسولینی هم‌چندی پیش‌بود»
«که دربارمروسیه شوروی‌نطق بسیارمساعدی»
«کرد . »

کتاب برنارد نیومان در سال ۱۹۳۸ وپیش‌ازگرفتن‌چك‌اسلواك نوشته شده‌وجریان حوادث ثابت‌نمود که حدس‌این نویسنده کاملا صائب بوده است .

بهرصورت نزدیك شدن فرانسه بروسیه کشور آلمانرا برآن واداشت که با رقیب خطرناك روسیه یعنی‌ژاپن‌درآسیا دوست‌شود

در ۲۵ نوامبر ۱۹۳۶ پیمانی بین آلمان وژاپون باسم ضد کمونیزم امضاشد که در حقیقت‌عکس‌العمل‌نزدیکی فرانسه وروسیه بود (ایتالیا در ۶ نوامبر ۱۹۳۷ باین قرار داد پیوست) سیاسیون انکلیس هم دراینموقع بجوش وخروش افتادند ومقدمات نزدیکی آلمان وانکلیس فراهم شد.

انکلیسها بطوریکه گفتیم دو دسته بودند ودو عقیده مختلف داشتند.

در سال ۱۹۳۷ که ادن سمت وزیر خارجه را داشت روابط انکلیس وایتالیاخیلی تیره گشت - آلمانها هم از ادن وداف کوپر نا راضی بودند چمبرلن راه مسالمت آمیزی درپیش گرفته بود واین تصمیم چمبرلن دلیل برضعف‌فکری اونبود بلکه چمبرلن سیاست بسیار عاقلانه وبموقعی را بازی کرد وبطوری که خواهیم دید خدمت بزرگی بامپراتوری انکلیس انجام‌داد.

راجع بجنك‌حبشه وایتالیا آخرین‌مطلب خود را باید بگوئیم وبخوانندگان محترم بار دیگر تکرار کنیم که خطای لاوال باعث پیشرفت ایتالیا درحبشه شد و نزدیك شدن فرانسه وروسیه محور رم وبرلن را بوجود آورد وبنابراین جنك حبشه باآنکه نسبتا بی اهمیت بود اولین بحران مهم اروپا .و دسته بندی‌آن قاره‌را شروع کرد.

### دومین بحران بزرك اروپا جنك های اسپانیا بود

#### جنك اسپانیا

در یکی از فصول پیش گفتیم که جنك‌اسپانیا در ۱۹۳۶ شروع شد و نخست در اثر اختلافات داخلی و شورش اهالی برای بر قرار کردن حکومت جمهوری بود که پس از جنك در کشور بر قرار شده بود یکبار در ۱۹۲۳ وبار دیگردر ۱۹۳۱ شورشهائی شده بود در ۱۲ دسامبر ۱۹۳۰ پادگان ژاکا طغیان نموده وبکمك اهالی بر علیه حکومت وقت‌اقدام کرده بود درسالنامه هاشت۱۹۳۲ شرح وقایع سیاسی اسپانی‌بدین قرار است.

« ۱۲ دسامبر ۱۹۳۰ طغیان پادگان ژاکا بمعیت‌اهالی که این‌شورش‌جنبه جمهوری داشت . ۱۳ دسامبر شورش در اثر مداخله نیروی دولتی خاموش شد ۱۵ دسامبرطغیان های جدید جمهوری طلبی در مادرید وسن‌سباستین بظهور پیوست.

شورشیان‌تحت‌فرماندهی سرگردفرانکو وژنرال کبودولانوس ازنیروی دولتی شکست خوردند- فرانکوازراه‌هوافرار کردوحکومت نظامی درتمام کشور اعلان‌شد.

نویسنده : رالف گولدمان

-۴۳-

# قتل در اداره روزنامه

جمس گفت : دوست عزیزم !.. اگر ماوانس را آزاد کردیم برای اینست که این جوان درآزادی بیش ازآنکه‌دربازداشت باشد بدردما نمیخورد.

لونك گفت : حالا منظور شمارا فهمیدم .میخواهید بدانید که وانس درآزادی چه خواهد کرد و یا آزادی او چه تاثیری در اشخاص دیگر خواهد نمود .. آیا چنین نیست ؟ جمس گفت : چه باید کرد؟.

وظیفه ما یافتن قاتل ژیل است و در صورتی که یك راه برای کشف قاتل منتهی به بن بست شد، بایستی ازراه دیگر داخل بشویم . ضمنا این نکته را هم در نظر داشته باشید که وانس عاشق ماد موازل فارن بوده و این دختر هم بنوبه خود این جوان را دوست می دارد و سعی می کند هر گونه سوء ظنی را از او رفع نماید و ما از اختلاط و اقدامات این دو عاشق ، نتایج بزرگی بدست خواهیم آورد.اکنون شما بگوئید که نظرتان راجع باین دختر چیست ؟

لونك گفت : من تصور میکنم این دختر بیگناه باشد، ولی عملیات ورفتار اوباعث حیرت من شده است.

نخست گمان میکردم اقدامات او برای این است که سوء ظن را از وانس رفع نماید ؛ ولی پس از این که اورا در کافه دکتر وانك چینی دیدم و مشاهده کردم که‌جزو کارمندان آنکافه‌است سخت بحیرت‌آمدم راستی شمابگوئید که درکافه‌دکتروانك چه میکردید؟.. وچگونه خودرا بشکل کارمند اداره برق واردآنجا نمودید و اصولا چگونه می دانستید که چراغ های کافه خاموش شده است.

جمس خندیده گفت : برحسب تقاضای اداره ماشرکت برق رضایت داد که موقتا جریان برق‌کافه وانك راقطع کند ومن خودرا بشکل کارمند اداره برق ساخته وواردآنجا شدم .

لونك گفت : من میدانم که منظور شما از ورود باین کافه با این هیئت بدست آوردن اطلاعاتی بوده است . اینك بگوئید آیا اطلاعات گرانبهائی بدست‌آورید وآیا ملتفت شدید که این‌کافه دارای یك قمارخانه پنهانی است ؟ وآیا وارد آن تالار شدید و یا جفرسون شما را از ورود بان‌تالارمنع کرد ؟ جمس گفت : من‌برای ورود بتالارمزبور وارد کافه دکتر وانك‌نشده بلکه منظور دیگری داشتم ، زیرا مدتی بود میدانستم که دراین‌کافه یك قمار خانه پنهانی وجود دارد و اگر ملاحظه میکنید که تاکنون درش را نبسته ایم برای اینست که بستن‌آنجا بازرسی های‌مربوط بکشف قاتل ژیل را عقیم میگذارد .

لونك گفت : بالاخره نگفتید منظور حقیقی شما ازآمدن باین کافه‌چه بود ؟... جمس گفت من‌برای احتیاط میخواستم دفتر خصوصی دکتر وانك وخصوصا اطاق‌دفترجفرسون همکار اورا دراین کافه به‌بینم وبهانه اصلاح جریان برق هردو اطاق‌را دیدم وضمنا بجا های دیگر کافه‌هم‌سرزدم .

لونك گفت : آیا نتایج رضایت بخشی بدست آوردید ؟ جمس صریحا جوابی نداد ولی‌لونك پی‌برد که‌این شخص از بازرسی های خود درکافه دکتروانك نتایج رضایت بخشی تحصیل نموده‌لیکن نمیخواهد آنرا ابراز نماید .

درهمین موقع پیشخدمت لونك وارد اطاق شده کارت‌ویزیتی بدست‌ارباب خود داد لونك نظری بان انداخته وبمیهمان خود گفت : وانس میخواهد از من ملاقات کند . جمس گفت : حالا که چنین است بهتر آنست که‌من بروم تامرا دراین‌جا نبیند .

لونك گفت : این چه فرمایشی است ؟ بفرمائید و راحت باشید ، زیرامن دوستان خود را برای خشنودی و یا کدورت خاطر وانس انتخاب نکرده ام که آمدن او مستلزم رفتن شما باشد واگر ایشان از دیدن شما مکدر بشوند مختار هستند در اینکه توقف نموده ویا بروند . سپس اشاره بپیشخدمت کرد که وانس را وارد نماید .

وقتی وانس‌وارد اطاق‌شد لونك گفت : آقای وانس خوش آمدید . البته‌آقای جمس‌را میشناسید ؟

وانس نظری بکارآگاه رسمی انداخته گفت : آقای لونك من‌تصور می کردم شماتنها هستید . لونك یك صندلی بدوارائه داد . وانس روی‌آن نشست وبپیشخدمت یك‌فنجان نوشابه دربرابروی نهاد وانس گفت : آقای لونك باشما صحبتی داشتم .

ـ لونك برای اینکه وانس را از تردید و تشویش بیرون بیاورد گفت :

آقای وانس شما جوان بااطلاع وتربیت شده وچیز فهمی هستید ومی‌دانید که اگر آقای جمس شمارا توقیف کرده‌اند بحکم انجام وظیفه بوده‌وگرنه ایشان هیچگونه دشمنی باشخص شمانداشته وندارند ازآن گذشته خودشما سبب توقیف خودتان شدید زیرااگر ازدقیقه اول توضیح کافی می‌دادید وصریحاجریان قضیه‌را بیان‌میکردید مطلب روشن‌می‌شد وشمابزندان‌نمیرفتید . من‌یقین‌دارم که اکنون‌آقای جمس حاضرند درحدود توانائی خودهرگونه مساعدتی باشما بنمایند ودرصورتیکه نگرانی داشته‌باشید برطرف کنند .

جمس گفت : آنچه آقای لونك اظهار داشتند صحیح است ومن نه‌تنها نسبت بشماکدورتی ندارم بلکه درحدود قدرت خود از کمك‌نیز مضایقه نخواهم کرد .

وانس گفت : مرا ببخشید که در بدو ورود قدری عصبانی بودم و علت آمدن من باینجا اینست که پس از خروج از زندان در حین رفتن بمنزل ، باداره روزنامه تلفن کرده برسیدم که ...

لونك حرف اورا قطع کرده گفت : من دنباله صحبت شما را نفهمیدم . میخواهیدبگوئید پس ازاینکه باداره روزنامه‌تلفن کردید دانستید که مادموازل فارن بمرخصی رفته‌است .

جوان گفت : آری . لونك گفت : بعقیده من این موضوع آنقدر ها اهمیت نداشت که شما برای خاطر آن مشوش بشوید ، زیرا مادموازل فارن براثرقضایای روز های اخیر مضطرب وعصبانی بوده و احتیاج مبرمی باستراحت داشت .

جوان گفت : با این وصف... با این وصف.... لونك که منظوز باطنی وانس را درك کرده بود گفت : شما میخواهید بگوئید خیلی نا مناسب بوده که شما در زندان باشید و مادموازل فارن برای گردش و تفریح برود .

جوان گفت : مقصودمن‌این نبود... جمس لونك‌رامخاطب ساخته گفت : دوست عزیز .. منظور ایشان اینست که برای چه مادموازل فارن بر خلاف روز های نخست بساعی خود برای ثبوت بیگناهی ایشان‌اقدام‌نکرده اند.. لونك گفت‌من باقای وانس اطمینان میدهم که مادموازل فارن بساعی خود ادامه میدهد و همین ادامه مجاهدت برای وی تولید زحمت نموده بطوریکه ناچار شده است بنقاط نامناسبی رفت وآمد داشته باشد .

وانس با اظهار حیرت گفت . این نقاط نامناسب کجاست که مادموازل فارن بدانجا میرود ؟

لونك گفت : این‌دوشیزه‌جوان‌بکافه‌هائی که تاصبح بازاست و بویژه بکافه دکتروانك چینی رفت و آمد میکند . آیا شما از اینکافه اطلاعاتی دارید .

از شنیدن نام کافه دکتر وانك رنك ازصورت وانس پرید وگفت: بدون جهت این دختررا متهم‌نکنید ، زیرا مادموازل‌فارن‌از کسانی نیست که باین نقاط‌رفت‌و آمدنماید.

لونك گفت اکنون که حرف مرا نمیپذیرید ، ازمادموازل ماهله یعنی هنرپیشه جوانی که در آن بنگاه میرقصد و همچنین از جفرسون صنیع‌که بپرسید که صحت گفته من برشما ثابت‌بشود

# خبرهای خارجه

## خبرهای تلگرافی دیشب

دو شنبه اول مهر ۱۳۱۹

خبرگزاری پارس

**نقطه‌ئی در ایتالیا** - خبر گزاری ایتالیا اعلامیه شماره ۱۰۷ ستاد ارتش ایتالیا را بشرح زیر آگهی میدهد.

بمباران‌های (مارساماتروه) براثرشدت و درستی نشانه‌ها نتایج مهمی بارآورده‌وحریق های بیشماری برپا شده است با وجود شدت عملیات نیروی ضدهوائی دشمن هدفها مورد اصابت تیر واقع گشته ومنهدم گردیده‌اند.

عدم جرئت پرواز هواپیماهای شکاری دشمن موفقیت شایان عملیات نیروی هوائی ایتالیارا ثابت میدارد.

درسمت خاور «مارساماتروه» هواپیماهای ایتالیا فرودگاههای «ماتن‌بو کوش» و «آل‌دبا» وهمچنین ایستگاه راه‌آهن وپل بندیهای نقطه اخیرالذکررا بمباران کرده‌اند. نیروی‌هوائی دشمن‌هم‌شب گذشته «سیدی‌برانی» و «تو بروك» و «درنا» را بمباران کرده جمعی را زخمی‌نموده ولی خسارت قابل توجهی وارد نیامده است.

احتمال میرود یکهواپیمای دشمن بدست‌نیروی ضدهوائی سرنگون شده‌باشد.

هواپیما های ایتالیا مرکز دریائی اسکندریه را بشدت بمباران کرده اند. یك بمب بزرك بمیان یك کشتی دشمن اصابت کرده است. یك دسته دیگر از هواپیما های ایتالیا هم‌بسازمان های نفت (حیفا) ویك انبار سوخت وکارخانه جدید تصفیه نفت حمله نموده حریقهای مهمی برپا کرده اند. کلیه هواپیما های ایتالیا که در این عملیات شرکت داشتند بمرکز خود باز گشته اند.

در دریای سرخ یکدسته از کشتی های دشمن که بهمراهی رزمناوها و اژدر افکن‌ها حرکت‌میکرد مورد حمله نیروی هوائی‌ایتالیا واقع گردیده است. دوتای آن کشتیهاخسارت فوق‌العاده دیده اند. همه هواپیماهای ایتالیا بسلامت برگشته‌اند.

یکهواپیمای کشت ایتالیا هم بر فراز «ایزیئولو» واقع در «کنیا» بایك هوا پیمای شکاری دشمن نبرد نموده و پس از ضربت زدن بهوا پیمای انگلیس بدون عیب بمرکز خودباز گشته است.

دشمن در «سومالی» چندین نوبت‌اقدام بحمله نموده وقصبه «بورکاو» را چندین بار بمباران کرده است.

**ویشی** - خبر گزاری فرانسه آگاهی‌می دهد گفتگوی فرانسه و ژاپن در موضوع هندوچین ادامه‌دارد. هرچند محافل رسمی ازهرگونه‌اظهاری‌راجع بچگونگی آن‌خودداری مینمایند ولی بدیهی است طی راهیکه برای رسیدن بنتیجه گرفته شده بسیار دشوار است ازطرفی‌این گفتگودر «توکیو» ازمجرای‌عادی سیاسی آغاز گردیده‌وازطرف دیگر کمیسیون های‌نظامی در «هانوئی» عهده‌دار شده‌اند تصمیمهائی راکه گرفته شده ومیشود اجرا کنند. دشواری مهم از لحاظ جریان گفتگو های محلی بروز کرده است واین دشواری بقدری زیاد است که برخی از ناظرین امور سیاسی اظهاریم و تشویش نموده‌اند ولی محافل مجاز فرانسه میگویند شایعه‌ئیکه در روزنامه‌های کشورهای‌بیگانه انتشاریافته حاکی ازاینکه موضوع اتمام حجتی درمیان میباشد بکلی‌دروغ است. همین‌محافل‌بااینکه موانعی راکه‌طی‌تبادل نظررخ داده کوچك نمیشمارند بااین حال معتقدند که‌موافقت اساسی حاصل گردیده‌واحتمال حصول موفقیت‌هنوزهست.

**ویشی** - خبر گزاری فرانسه آگاهی می‌دهد فرماندار «الجزایر» برای انجام اموراقتصادی‌دارای‌اختیارات‌تام گردیده و ازاین روی میتواند برحسب اقتضای وقت تصمیمهای لازم گرفته وازچگونگی آن‌وزارت کشور را مستحضر دارد.

**بوداپست** - خبر گزاری‌فرانسه آگاهی میدهدروزبیست‌و هشتم‌ماه سپتامبر کنت تلکی وزیر کشاورزی بطوررسمی به‌بلگرادمسافرت خواهد کرد. وی قرار است چهار روز در پایتخت یوگوسلاوی بسر برده‌وهنگام گشایش بازار مکاره کشاورزی نیش حضور یابد.

**آنکارا** - آقای کاظمی سفیر کبیرایران برای دیدن بازارمکاره به ازمیر رفته است. دیروز هم بهجت اوز رئیس شهرداری ازمیر درکازینو «کولبوتارك» بافتخار وی چاشتی داده‌و جمعی از بزرگان‌نیز حضور داشتند در پایان مجلس رئیس شهرداری نطق مختصری ایراد نموده بویژه چنین گفت «من‌از حضور نماینده‌دولت‌شاهنشاهی‌ایران‌به (ازمیر) خیلی خوشوقت میباشم‌وضمناخاطرنشان‌ساخت‌هنگام مسافرت‌فراموش‌نشدنی تاریخی‌اعلیحضرت‌همایون شاهنشاه ایران‌به «ازمیر» بشناسائی آقای کاظمی نائل گردیده‌است. آنگاه‌اظهارداشت‌شرکت رسمی کشورایران دربازار مکاره (ازمیر) مارا غرق شادی نمود. صدها هزار اهالی ترکیه که غرفه ایران را تماشا کرده اند اصلاحات مهمی که‌بدست‌توانای‌اعلیحضرت‌همایون‌شاهنشاهی صورت گرفته از نزدیك دیده اند.

شرکت ایران در این بازار مناسبات برادر و ودوستی دو ملت‌را تائید مینماید. شهر دار نامبرده پس‌ازاظهارسپاسگزاری‌ازمساعی سفیر کبیر و سر کنسول‌ایران در (ازمیر) برای تشکیل غرفه‌ایران‌جام‌خود رابسلامتی پیشوای معظم ایران (اعلیحضرت‌همایون‌شاهنشاه)نوشید

آقای (کاظمی) در پاسخ بمسافرت سابق خود به شهر تاریخی (ازمیر) اشاره نموده واززیبائی شهر که بمساعی و اهتمام شهرداری انجام یافته بشهر دار نامبرده شادباش گفته سپس اظهار داشت:

بازار مکاره «ازمیر» یك بازار بزرك بین‌المللی میباشد که‌فعالیت‌اقتصادی وبازرگانی و فرهنگی کشور «ترکیه» راکاملاثابت‌میدارد ازلحاظ‌خدماتیکه بعالم‌انسانیت‌شده‌بین کشوری که‌بنمایندگی آن‌مفتخر هستم وکشور ترکیه دوست مشابهتهای بیشمار وجود دارد. نخستین شباهتی که‌میان این دو کشور مشاهده میشود آنست که هردوملت‌ازوجوددونابغه‌عظیم‌الشان خاور کامران و برخوردار می‌باشند.

همانطوریکه‌اعلیحضرت‌همایون‌شاهنشاه‌ایران بایك همت خستگی‌ناپذیر درشئون‌مختلفه کشور باب سعادت وترقی‌رابرروی ملت‌ایران کشوده همانطورهم «آتاترك» در شعب‌مختلفه کشور ترکیه ترقیات فوق‌العاده‌بوجودآورده‌وامروز هم حضرت «عصمت‌اینونو» باسابقه های براز موفقیت وسیاسی‌ولشکری زمام‌اموروسرنوشت این ملت‌بزرك را بدست توانای خود گرفته است. آقای «کاظمی» با تعریف‌و تمجیداز بازار مکاره از میریانات خودرا بیان‌رسانده سپس ترقی وسعادت ملت «ترکیه» رانیازمند شده جام خود را به‌سلامتی رئیس جمهور آن کشور نوشید. (خبر گزاری‌ترکیه)

**بخارست** - خبر گزاری‌فرانسه آگهی می‌دهد گویا سرتیپ «انتونسکو» عنقریب به «برلن» و «رم» مسافرت نماید. نامبرده‌اینك درومانی گرفتار مسائل راجع بتجدیدسازمان ملی میباشد درپیام خودبه دهقانان‌و کارگران وکارکنان ادارات خبر اعلان قانون‌اجتماعی تازه را ابلاغ کرده است.

از طرفی‌هم‌کارد آهن وعده‌داده‌بدولت (لژیونر) (رومانی) یك صورت حقیقی بدهد راجع به نبرد سپاهیان آلمان بالباس نظامی‌در خاك رومانی بمنظور تخلیه آلمانیهای ساکن (بسارابی) دربخارست قضیه چندین بارتکذیب شده است. نیز شهرت داشت این سپاهیان جلوداران‌نیروئی می باشند که برای تضمینی که از طرف آلمان به (رومانی) داده شده تخصیص داده شده اند و بر طبق همین‌شایعات شهرت‌پیدا کرده بودکه دولت اتحادجماهیر شوروی بر علیه‌وجود سپاهیان آلمان در «رومانی» بزما مداران آن کشور اعتراض نموده است. بهرحال محافل‌بخارست تمام‌این شایعات‌را بی‌اصل و اساس میدانند و ازبابت مناسبات «رومانی» با دولت «شوروی» هیچ گونه بیم وهراسی درکارنیست.

**استکهلم** - خبر گزاری آلمان آگهی میدهددوهواپیمای‌دریائی‌انگلیس که‌دیروزبامداد بر فراز ایالت «سوئدی‌ایرلند» پروازمیکردند بطرف جنوب غربی‌رفته یکی از آنها مجبورا در دریا چه «گسندن» بدریا نشسته و دیگر نیز در رودخانه «مکزیکو» واقع درپیرامون «رامسل» باب افتاده‌و شکسته است. روزنامه «مبادا کلایت‌الهندا» اطلاع میدهد دو نفر سرنشینان این‌هواپیما باکرجی بساحل آمده و مامورین شهربانی آنها را گرفته اند. تاکنون راجع به فرود اجباری این‌هواپیماها و راجع به کارکنان‌هوا پیمای‌نخست‌هیچگونه توضیحات‌جامعی بدست نیامده است.

**سالونیك** - خبر گزاری‌آلمان آگهی میدهد با نزدیك همین بازار مکاره بین المللی (سالونیك)امروز با حضور جمعی‌از نمایندگان آلمان کشایش یافته است آلمان و «یوگوسلاوی» و «ترکیه» و «بلغارستان» هرکدام‌غرفه مخصوصی تشکیل داده‌کالاهای خود را بمعرض نمایش گذاشته اند ولی این دفعه برای نخستین بار دولت انگلیس وفرانسه نه رسما و نه بطور غیر رسمی در این بازار شرکت ننموده‌اند.

**بیروت** - خبر گزاری فرانسه آگهی میدهد امروز بامداد باحضور (پوتو) کمیسر عالی‌فرانسه‌و(امیل‌اد)رئیس‌جمهورلبنان‌و(عبدالله سیمون) وزیرامور خارجه و جمعی از بزرگان فرانسه و (لبنان) سانی تشکیل گردیده ودر طی‌آن سرتیپ (فوژر)فرمانده کل‌نیروی‌خاور به قریب بیست‌ونفر ازافسران‌رانشان داده‌است سپس کمیسر عالی فرانسه درمقر رسمی خود از افسران سپاه پذیرائی نموده اهمیت‌ماموریت آنهارادرخاور احساسات وظیفه شناسی‌وانتظام وخدمت بکشور فرانسه رابانها گوشزد کرده است.

**شانگهای** - خبر گزاری آلمان آگهی میدهد نخست‌وزیر (تائیلند) در مجلس شوری اظهار داشت چنانچه دولت فرانسه بدعاوی (تائیلند) وقعی نگذارد دولت (تائیلند) ناچار پیمان عدم‌تعرض که بافرانسه‌منعقد داشته ملغی خواهدنمود. سپس‌ازپیمانهای‌دوستی که‌بادولت ژاپن و انگلیس بسته شده سخن رانده گفت پیش‌آمد های غیر مترقبه در شئون سیاست بین‌المللی باعث شده است که‌تاکنون بادولت فرانسه پیمان‌دوستی منعقد نگردیده است.

**لندن** - خبر گزاری انگلیس آگهی میدهد مبارزه‌ئی که‌بمنظور صرفه جوئی جنك پیش گرفته شده‌درعرض هفته گذشته مبلغ‌هفت میلیون وبیست وشش‌هزار وهمتصد و شصت ویك‌لیره حاصل آورده است. از آغاز این مبارزه تاامروز قریب سیصد و شصت وهفت میلیون لیره انگلیسی از فروش سهام صرفه جوئی وسهام دفاع ملی وسپرده های صندوق صرفه جوئی جمع آوری شده‌است این مبلغ بدست یکصدوپنجاه وپنج هزاروپانصد وسی وسه دسته مختلف که‌در انگلستان‌تشکیل‌یافته جمع آوری شده است.

**رباط** - خبر گزاری فرانسه آگهی میدهد در قانون راجع به محرومیت تابعیت فرانسو بهائیکه ازخاك فرانسه بیرون رفته‌اند ضبط اموال ودارائی آنهانیز پیش‌بینی شده است. تاکنون مراکش فرانسه از قید این ماده مصون مانده بود اینك بموجب فرمانی که دربیستم‌سپتامبرصادرشده‌این مقررات‌درمراکش نیزبموقع اجرا گذاشته میشود وهمانطوریکه درفرانسه معمول است وجوهی که‌از فروش این قبیل دارائیها بدست میاید باید بصندوق مرکزی تعاون ملی تحویل داده‌شود.

**پنتی شری** - خبر گزاری‌انگلیس آگهی می‌دهد در «پنتی‌شری» یك کمیته مرکب از فرانسویهای آزاد وفرماندارهندفرانسه تشکیل شده‌و مشغول جمع آوری داوطلب‌واعانه‌جهت نیروی ترتیپ «دوگل» گردیده‌است.

**مسکو** - خبر گزاری آلمان آگهی‌می دهد روزنامه کراسنا جاسوسدا مقاله‌ئی زیر عنوان «دومین جنك امپراتوری طلبی‌و کشور های بالتیك» انتشارداده مینویسد از روز های نخست‌این‌جنك کنونی‌دولت‌های‌انگلیس‌وفرانسه پیوسته درصدد بودند کشورهای بالکان‌رااسیر خودکرده و منابع بیشمار مواد اولیه‌آنجارا برای‌انجام مقاصدخود که‌عبارت‌ازنابودساختن آلمان‌وحمله به دولت اتحاد جماهیر شوروی بود بکار برند و این مقاصد رازیرپرده دفاع دموکراسی وآزادی‌بالکان پوشیده میداشتند وحال آن که کشورهای بالکان دراین بازی‌در حکم وسیله معارضه‌بودند روزنامه‌نامبرده‌شرح میدهد که دولتهای باختر چگونه میخواستند بعنوان مرامهای معروف خود در کشور های جنوب شرقی بویژه در «ترکیه» و یونان ورومانی اعمال نفوذ نمایندومینویسد در ضمن مبارزه دولت‌های بزرك بمنظور تحصیل نفوذ در کشورهای «بالکان» دولت رومانی خودرا از قید ضمانت های‌انگلیس‌و فرانسه‌خلاص کرد

اختلافات رومانی و (مجار) حل گردید آلمان وایتالیا تمامیت خاك «رومانی» را ضمانت کردند. مسئله جنوب (دبروجا) هم تصفیه‌شد. روزنامه‌نامبرده‌درباب‌رویه‌دولت‌اتحاد جماهیر شوروی نسبت بمسائل بالکان‌مینویسد دولت «شوروی» درمیان این زد وخورد ها برای حفظ‌صلح وآرامش شبه‌جزیره (بالکان) عامل بسیار نیرومندی بود. دولت اتحاد جماهیر شوروی که پیوسته در سیاست صلح خواهی وبیطرفی خوددر جنك کنونی پایدار می‌باشد خویشتن راازحلقه مبارزه شبه جزیره بالکان نیزخارج ساخته و فقط اختلافاتی که مربوط وی‌بود مانند مسئله (بسارابی) وغیره راحل‌وفصل نموده است.

**رباط** - خبر گزاری فرانسه آگهی می‌دهد سرتیپ (نوگز) فرماندار کل‌مراکش تصمیم گرفته مبلغ دویست و بیست و پنج میلیون فرانك برای کار های‌بزرك (مراکش) مصروف‌دارد. برخی کارخانه‌های کشتی‌سازی که از آغاز جنك تعطیل شده بود دو باره دست بکار شده اند و کار خانه های جدیدی هم‌برای کشتی‌سازی بازخواهدشد. قسمت عمده اقدامات مربوط بکار های همگانی خواهدبود مبلغ ۱۹۲میلیون از این هزینه خرج ساختمان انبارها وجاده‌ها و راه آهنهاخواهد گردید.

اجرای‌این‌برنامه که‌حایزاهمیت‌اقتصادی واجتماعی می باشد باوضاع سختی که‌درنتیجه وقایع برای مراکش‌پیش آمده‌بهبودی‌خواهد بخشید.

**مونت لیمار** - خبر گزاری فرانسه آگاهی میدهد یك کرجی که از روی رود (رن) حرکت می کرد در اثرجریان‌تندآب سرنگون گشت و دوازده تن سرنشینان آن غرق شدند.

**ویشی** - خبر گزاری‌فرانسه آگاهی‌می دهد برای دالائی که از منبع آلمان‌میرسد کمینه عوارض کمرکی درفرانسه ومستعمرات معمول خواهد گشت.

در اراضی که اصول کمرکی فرانسه در آن حکمفرمانیست کمتربن‌میزان کمرکی‌نسبت بان درنظر گرفته خواهدشد.

**توکیو** - خبر گزاری آلمان آگاهی‌می دهد بقراریکه خبر گزاری ژاپن اطلاع داده امروز بامداد دسته‌های نیروی‌زمینی ودریائی ژاپن ازسمت‌شمال‌مشغول دخول‌به(هندوچین) شده‌اند تصور میرودپس‌ازمختصرمقاومت‌اولیه سایر اقدامات بدون احتیاج باستعمال اسلحه صورت بگیرد.

**مسکو** - خبر گزاری آلمان آگهی‌می دهد در ایالت جمهوری داغستان واقع‌درقفقاز شرقی درجلگه کومیك‌در منطقه‌دربندر کنار دریای‌خزر یك‌رشته قنات بطول‌نودو سه کیلو متر ساخته شده‌و امیدمیرود بوسیله آن‌متجاوز از یکصد هزار هکتار زمین آبیاری شود.

**پکن** - طبق اطلاع خبر گزاری‌آلمان از «تین‌تسن» به «جان‌پائو» خبر رسیده بمناسبت وقوع جنك دراروپا واستقرار اصول نوین اقتصادی در شمال «چین» بنگاههای بازرگانی‌انگلیس دچاردشواری فراوان گردیده اند. بسیاری ازکارکنان‌آن اخراج گردیده اند وهمین‌موضوع موجبات‌عدم اعتمادسایرین را نسبت باین‌بنگاهها فراهم کرده‌است وچندتا از این بنگاهها برچیده شده اند.

**آمستردام** - خبر گزاری‌آلمان آگهی روزآدینه‌هواپیماهای انگلیس به(ویلسینکسن سه بمب انداخته اند که در نتیجه آن یك‌خانه آتش گرفته و جمعی زخمی شده اند.

**رم** - خبر گزاری ایتالیا دلباله اعلامیه شماره ۱۰۷ را بشرح زیرآگهی میدهد:

دربمباران قصبه«بورکاو»بدست‌انگلیسها دو نفر زخمی شده اند. در جنوب غربی «کیدیمائیو» و در جنوب شرقی «بربرا» یك فرودگاه مقداری بمب ریخته شده است. حمله هوائی دشمن به «ماسائوا» تلفات و خساراتی بار نیاورده است. یك هوا پیمای دشمن هم بدست نیروی ضد هوائی سرنگون گردیده وخلبانانش دستگیرشده اند. احتمال میرود یك هوا پیمای دیگر نیز سرنگون شده باشد.

# خبر های تلگرافی امروز

**صوفیه** — خبر گزاری‌آلمان آگاهی میدهد جلسه مجلس شورای ملی بلغارستان تا یکساعت از شب گذشته ادامه داشت در این جلسه نهصدوسی میلیون لی‌بودجه فوق العاده مخصوص رفع نیازمندیهای ادارات کشوری ولشکری بخش جنوبی‌دبروجااز تصویب‌مجلس شورای‌ملی گذشت.

**بانك كك** - خبر گزاری آلمان‌آگاهی میدهد روزیکشنبه‌نخست وزیرسیام‌چنین‌اظهار داشت هرگاه دولت‌فرانسه‌بدعاوی‌حقه‌ماترتیب اثرندهد سیام‌هیچ راه حلی برای این مسئله‌در نظر ندارد جزآنکه پیمان عدم تعرض‌منعقد با آن دولت‌رافسخ کند اگر آندولت دعاوی حقه مارا رد کند نظر بروابط دوستانه ای که میان دو کشور موجوداست این‌موضوع بی اندازه تاسف انگیز خواهد بود اکنون‌معلوم نیست آیادولت سیام درباره‌باز گشت تمام‌اراضی پیشین خود یعنی لائوس و ڈامبوج که‌اکنون جزومستعمرات فرانسه است پافشاری خواهد کردیاخیرزیرا آندولت تا کنون نقط راجع بباز گشت قسمتی ازخاك کامبوج واقع درخاور کلك که در سال۱۸۹۲جزوهندوچین گردید گفتگو کرده است.

**شانگهای** - خبر گزاری آلمان‌آگاهی بموجب‌خبری که از (هانوئی)رسیده دونکته مهم بشرح زیر که در قرار داد نوین فرانسه و ژاپن قید گردیده از اینقرار است.

۱ - بژاپن اجازه‌داده خواهد شد شش هزار تن در هندوچین بعنوان‌بادکان نگاهدارد

۲ - ژاپن میتواند برای انجام مقاصد نظامی خویش سه ایستگاه هوائی در «تنکن» بسازد

**برلن** - خبر گزاری آلمان در بامداد روز دوشنبه ازمنابع‌صلاحیت‌دار نیروی‌هوائی اطلاع‌حاصل کرده‌است که هواپیماهای آلمانی از تاریخ دهم اوت باینطرف ۲۳۰۰۰۰۰۰ کیلو بمب سبك و سنگین بر فراز هدفهای نظامی انگلستان فروریخته اند. در مدت شش هفته اخیر که جنگهای هوائی شدت یافته است هواپیماهای نامبرده طی دو بست حمله خود ۸۰۰۰۰۰۰ کیلوبمب بر فراز بندر های مهم فرو ریخته اند. در همین مدت بیش از ۷۰۰ حمله بفرودگاهها و مراکز صنعتی واقع در جنوب و مرکز انگلستان من جمله لندن صورت گرفته است مقدار بمبهائی که روی این هدفها ریخته شده به ۱۵۰۰۰۰۰۰ کیلوبالغ بوده است.

ششهزار بنگاه صنعتی آسیب دیده‌یاویران شده اند که مرکز ۱۴۰۰ تای آنها در لندن بوده است. مراکز برق وکارخانه‌های‌بزرك گاز واقع درشهرهای انگلستان آسیب دیده یا ویران شده اند. مهمترین راههای آهن خراب شده ودیگر برای‌حمل مسافروکالاقابل استفاده نیست. تنها در لندن چهار ایستگاه راه‌آهن‌وسه خط زیر زمینی ویران‌شده‌است. خسارات وارد بانبارها و بنادر انگلستان به ۱٫۵۰۰٫۰۰۰٫۰۰۰ مارك تخمین‌زده‌میشود. ملاك این تخمین‌عکسهائی‌است که هواپیماهای آلمانی از نقاط آسیب دیده برداشته اندوبا آمارهای رسمی انگلستان که قبل‌ازجنك‌منتشر شده است تطبیق گشته است.

**واشنگتن** - خبر گزاری آلمان‌آگهی میدهد اخبار دائر بر ورود نیروی ژاپن به هندوچین در «واشنگتن» تاثیر فوق‌العاده‌بدی بخشیده است. دراینباب هنوزخبر رسمی بکاخ سفید نرسیده وتاکنون‌راجع‌باین‌واقعه‌هیچگونه تفسیری بدست نیامده ولی‌چنین فهمیده‌میشود که دولت امریکا در موقعیتی واقع شده که مستلزم تصمیمات جدی می‌باشد. (روزولت) که‌از «هایدپارك»برگردد‌معلوم‌خواهدشد که آیا دولت‌امریکا فقط بیك‌اعتراض ساده‌قناعت خواهدورزید یا اینکه اقدام جدی تری بعمل خواهد آمد.

**لندن** - بنا باظهار خبر گزاری‌انگلیس خبر منتشر ازطرف بنگاه پذیرائی کودکان‌در آن‌ور دریاها که بحکایت‌آن کشتی حامل نود کودك‌انگلیسی وسرپرستان آنها درساعت۱۷ روز۲۲سپتامبر بوسیله اژدر غرق شده‌موجب تاثر همه جهان گشته است. باوجود تصمیمات احتیاطی‌بسیاری که اتخاذ شده بودوسودمندی آنها درآخر ماه اوت در مورد یك کشتی که هدف حمله یك اژدر افکن آلمانی‌واقع گردید باثبات رسیده بود با اینهمه این مرتبه ۸۳ کودك و۷ تن از سرپرستان آنها تلف شده اند. این کشتی‌درهفته دوم ماه سپتامبرازیکی از بنادر باختر انگلستان عزیمت کرده بوده وبنابراین‌هنگامی که دراقیانوس‌اطلس‌موردحمله واقع شده‌فاصله زیادی دردریا پیموده‌بوده‌است.

هنگام حمله دریا دستخوش طوفان بوده است وبنا براین فرمانده زیر دریائی آلمانی بایستی دریافته باشد که هیچیك از سر نشینان کشتی اعم ازخورد وبزرك توانائی آن‌نداشته اند که خود را نجات بخشند. پنج تن از کودکانی که جان سپرده اند متعلق‌بخانواده‌ای بوده‌اند که خانه‌آنها نیز درلندن بوسیله‌بمب ویران شده‌است. دوتن از کودکان از جمله کودکهائی‌بوده‌اند که کشتی‌آنها در ماه اوت غرق‌شده بود.

رویهمرفته تقریبا تمام کودکان در آموزشگاه های‌دولتی پرورش یافته وخانواد هاشان در خطرناك ترین مناطق لندن و (لیورپول) و(سوندرلند) و (نیوپورت) سکنی‌داشته اند.

خبرمرك آنهارا نمایندگان مقامات‌محلی فرهنك بپدر ومادرشان رسانیده اند. عده‌کمی از این کودکان که نجات یافته اند دریکی از بنادر شمال انگلستان از یك کشتی جنگی پیاده شدند قبل‌ازاین‌سانحه‌درحدودسه هزار کودك ازانگلستان بان‌ور دریاها مسافرت کرده بودند بدون‌آنکه یکی ازآنها آسیبی‌دیده باشد.

**شانگهای** - خبر گزاری انگلیس آگهی میدهدآخرین خبرهائی که‌ازهایفونك رسیده حاکی است زدوخورد مختصری که میان فرانسویهاوژاپنیها درهندوچین‌در کرفت در اثر سوء تفاهم‌بوده.

دیروزعصرقرارداد ژاپن و فرانسه‌امضا شد وفرمانده ارتش ژاپن متمرکزدر جنوب چین ازعقد اینقرارداد آگاهی نداشت‌و این عدم اطلاع موجب آن گردید که‌نیروی‌ژاپن بحکم وی طبق نقشه‌هائی که از پیش طرح شده بودازمرزهندوچین گذشتندوفرانسوی‌ها نیزبایداری سخت‌نموده‌اندرئیس هیئت‌نمایندگان ژاپن‌شخصی باهواپیما کسیل داشت‌تاژاپنیها آگاهی دهد دست از کار زار بدارند. به موجب آن قرار داد ژاپنیها اجازه دارند ۶۰۰۰تن‌بادکان برای‌حفظ سه‌ایستگاه‌هوائی ژاپن در «تنکن» نگاهدارند و نیزژاپن حق دارد نیروی خودرا که درجنوب‌چین تمرکز دارد ازراهی که حکومت هندوچین تعیین‌می کند حرکت‌دهد و نیروئی نیز پیاده کرده ودر«هایفونك» نگاهدارد.

**پاریس** - خبر گزاری آلمان‌آگهی میدهد از امروز خانه‌دار هافقط بوسیله بلیت جیره میتوانند نان وگوشت و روغن و قند وصابون‌وقهوه وماکارونی‌وبرنج وپنیرخریداری نمایند. این ترتیب ازسی ام سپتامبر درباره رستوران هانیز معمول خواهد گردید. اعلام شده که درنتیجه محاصره دریائی انگلیس جیره‌بندی مواد خوار باری لازم گردیده ونیز گفته میشود خرابی حاصل هم بفقدان برخی محصولات کمك کرده است. دراعلامیه ضمنا تذکر داده‌شده که احتیاجات خواربارى نیروی آلمان مقیم‌خاك فرانسه ازآلمان میرسد وحتی خوراك اسیران جنگی فرانسوی که‌در خاك آلمان هستند از طرف دولت آلمان داده می‌شود.

**توکیو** - خبر گزاری ژاپن آگاهی‌می دهدسروان «اکوما»رئیس مطبوعات‌مخصوص نیروی دریائی ضمن تشریح خوشوقتی‌خویش از ورود نیروی ژاپن بهندوچین که طبق قرارداد منعقد میان ژاپن و فرانسه بامسالمت صورت گرفته چنین اظهار داشته است: این قرار داد نوین جنك چین را بسرعت بپایان رسانیده وانتظامات نوین خاوردور راتسریع خواهدکرد. ملت ما بابدچنان متحد کردند که کوئی افراد آن یك تن واحد تشکیل داده اند و نقشه هائی را که دولت ژاپن تنظیم کرده بیدرنك اجرا نماید و ازتبلیغات ناکوار دولتهای ثالث که مقصودشان جز مغشوش نمودن عقاید همگانی و تعبیرناروای مقاصد حقیقی ژاپن چیز دیگر نیست دوری جویند، محافل صلاحیت دار گمان نمیبردند دولت‌ثالثی‌وجود داشته باشد که با ورودنیروی ژاپن بهندوچین مخالفت کند زیر اقرار داد دوستانه ای‌دراین‌خصوص‌میان‌فرانسه‌وژاپن‌بسته شده‌است. امروزبامداد چندسته از نیروی ژاپن از شمال وارد خاك هندوچین شدند ودر پیرامون «ونك‌وانك» میان آنها بافرانسوی ها جنگی در کرفت و در این جنك‌فرانسوی ها گاز خفه کننده بکار بردند. چند دقیقه پس‌ازنیمه شب ژاپنیها ازشایك نیروی فرانسه جلوگیری کرده و بمجرد گذشتن از مرز بشلیك آنهاپاسخ دادند. فرانسویان بار دیگر گازخفه کننده بکاربردندنیروی ژاپن‌ایستادگی نیروی فرانسه‌را درهم شکست وامروزبامداد کوههای واقع در جنوب «دنك وانك» را تصرف کردند فرمانده کل نیروی ژاپن‌چنین اظهار داشت: از این رویه ناشایسته نیروی فرانسه بی‌اندازه متاثرم زیرا همین رویه ژاپنی ها را وادار بجنگی خواهد کرد که هرگز مایل آن نیستند. بطوررسمی خبر میرسد در جنگهای مختصری که در «دنك وانك» در کرفت بسیاری از ژاپنیها کشته و زخمی شدند.

**توکیو** - بطوریکه خبر گزاری ژاپن اطلاع می دهد طبق اظهار محافل رسمی بر اثربازداشت «شینوزاکی» کارمند کنسولگری ژاپن در «سنکاپور» و چهار تن‌دیگر ژاپنی که دوتای آنهازن هستند ممکن است ازنو بر وخامت روابط انگلیس و ژاپن افزوده شود. پاسبانان شهر بانی سنکاپور پس از دستگیر کردن «شینوزاکی» بکنسولگری مراجعه کرده درخواست نموده‌اند که مدارك موجود در دفتروی بانها تسلیم شود. طبق گزارشی که از طرف «تویورا» سرکنسول ژاپن در «سنگاپور» بوزارت امور خارجه رسیده‌است‌شهربانی «سنکاپور» «شینوزاکی» رافرا خوانده سپس وی را محرمانه دستگیر کرده است.

پس ازاینکه سرکنسول ازارائه اسناد محرمانه کنسولگری بپاسبانان شهر بانی استنکاف ورزیده‌است اینان‌دفتر «شینوزاکی» رامهر وموم و مراجعت کرده‌اند. محافل وزارت امور خارجه اقدام شهربانی سنکاپور رانقیض مقررات بین المللی و بمنزله اهانت بزرگی بژاپن تلقی میکنند.

**برلن** - طبق‌اظهار خبر گزاری‌آلمان فرماندهی کل ارتش درظهر روز دو شنبه چنین آگهی داده است‌یك اژدر افکن‌تندرو ماطی‌پیشرفت بطرف کرانه انگلستان‌یك کشتی بازرگانی دشمن رابظرفیت ۳۰۰۰ تن غرق کرده است. یك ناوشکن کمکی دیگر از کارافتاده است.

هوا پیما های آلمانی دیروز پرواز های اکتشافی مسلحی برفراز انگلستان‌انجام داده‌اند وهدفهای نظامی رادر لندن وبعضی دیگر از شهر های جنوب آن کشور بمباران کرده اند. هنگام شب‌هواپیما های‌ماحملات خودرا برای معارضه بمثل بامنتهای شدت بر فرازلندن ادامه‌داده‌اند. ساختمانهای بندری وحوضچه هاو هدفهای جنگی مهم دیگری بوسیله بمبهای سبك‌وسنگین بوجه‌اثر بخشی موردحمله قرار گرفته اند.

شب گذشته هوا پیما های انگلیسی در شمال آلمان ببمبهائی ریخته وچندین کشتزار راخراب کرده‌اند.

بسیاری ازهوا پیماهای انگلیسی بمنطقه برلن‌نیزوارد شده‌اند ولی هیچگونه خسارتی وارد نیاورده‌اند ازدشمن هواپیمائی سرنگون نشد ولی‌یك هوا پیمای آلمان مفقود گردیده است. دسته‌هواپیماهای آلمان بفرمان (الدر) تاکنون پانصدفتح هوائی نموده‌است. در۲۱ سپتامبر هم یکزیر دریائی آلمان چهار کشتی بازرگانی دشمن‌راکه مجموع ظرفیت‌آن بیست ونه‌هزارتن میشد غرق کرده‌است.

# بقیه خبرهای تلگرافی امروز

**واشنگتن** - خبر افکنده شدن اژدر بیك کشتی برنده کودکان انگلیسی در امریکا نهایت وحشت و تنفر ایجاد کرده و در کنگره نیز سخت تاثیر نموده است. در (نیویورك) همه کس نسبت باینگونه اقدام آلمانیها اظهار انزجار نموده ونسبت بتلف شدگان ابراز علاقمندی میکنند

**لندن** - خبر گزاری انگلیس آگاهی میدهد بمب افکنها وهواپیماهای شکاری آلمان امروز بامداد از کرانه انگلیس گذشتند درحالی که بچهار دسته بزرك تقسیم شده بودند نیروی ضدهوائی انگلیس آن دسته هارا متفرق ساخت وآنهارا ناگزیر ساخت ازفراز دریای (مانش) باشتاب تمام بگریزند. بموجب تلگرافی که ازقاهره رسیده وبموجب اعلامیه نیروی دریائی که بتازگی در اسکندریه انتشار یافته بامداد روز یکشنبه نیروی دریائی انگلیس موانع دشمن وادر (سیدی‌برانی) بمباران نمود.

**صوفیه** - بنا باظهار خبر گزاری آلمان بطوریکه وزیر جنك بروزنامه ها آگهی داده است ظاهرا کمیسیون مختلط مامور تعیین خط مرزی جدید بلغارستان و «رومانی» کار های خود را در روز یکم اکتبر پایان خواهدداد.

**ویشی** - خبر گزاری آلمان آگهی می دهد راجع بعقد قرار داد میان فرانسه و ژاپن روز دو شنبه ظهر اعلامیه زیر در (ویشی) انتشار یافته است:

بمنظور برقراری یك نظم جدید درخاور دور وحل اختلافات چین در عرض هفته های گذشته در (توکیو) مذاکراتی بوقوع پیوسته است. این مذاکرات که در محیط دوستانه وصمیمانه‌ئی میان (مانسوئوکا) وزیر امور خارجه ژاپن و (ادسن‌هانری) سفیر کبیر فرانسه صورت گرفته راجع بمسائل اساسی هندوچین بود. دولت ژاپن بدولت فرانسه تضمیناتی داده که در خاور دور حقوق و منافع آن دولت و بویژه تمامیت خاك هندوچین وحق حاکمیت فرانسه درآن مستملکه را محترم بشمارد.

دولت فرانسه نیز تصمیم گرفته در هند وچین تسهیلات مخصوصی درباره ارتش نیروی دریائی ژاپن منظور نماید تاژاپن بتواند عملیات جنگی خود را تعقیب کند.

در اینباب در (هانوئی) بین زمامداران لشگری ژاپن وفرانسه مذاکراتی بعمل آمده ودربیست وسوم سپتامبر بامضای قراردادمنتهی گردیده است. قرارشد زمامداران ژاپن هم امروز در (توکیو) بهمین مضمون اعلامیه‌ئی انتشاردهند.

**رانگون** - طبق اظهار خبر گزاری انگلیس یك هیئت اعزامی ازطرف دولت (سیام) امروز بامداد وارد (رانگون) شد. این مسافرت یك سفر دوستانه‌ئی است کارمندان این هیئت درروز ۳۰ سپتامبر رهسپار هندوستان و (برمه) خواهند شد تامقدمات تشیید مبانی دوستی بین «تایلند» وهندوستان راتدارك کنند.

**نیویورك** - خبر گزاری انگلیس آگهی میدهد که طبق اظهار خبرنگار روزنامه (نیویورك تایمز) مقیم «واشنگتن» محافل دیپلماسی «واشنگتن» معتقدند که ناوگان امریکا علاقمند است باینکه ایستگاه جدیدی در «فری تون» واقع در «سیرالئون» بدست آورد. ناوگان امریکا با در دست داشتن ایستگاههائی در (فری‌تون) و «برزیل» خواهد توانست اقیانوس اطلس را صرفا میدان قدرت خود قرار دهد. از اینگذشته اگر ناوگان امریکا در (فری تون) ایستگاه داشته باشد دیگر کمتر مجبور خواهد بود درسراسر کرانه امریکای جنوبی بعملیات گشتی بپردازد. علت اینکه بعضی از نمایندگان سنا با برنامه دفاع تیکره غربی مخالفت میکردند وجود همین اشکال بود.

**لندن** - اعلامیه وزارت هوا پیمائی ووزارت امنیت داخلی چنین حکایت میکند: دیشب دشمن بوسیله هواپیما هائی که از یك دیگر متفرق بودند حملات خودرا ادامه‌داد. آماجگاه اساسی حمله آنها این مرتبه نیز منطقه لندن بود. چندین نقطه لندن بمباران شده وخساراتی بخانه ها و بنگاههای صنعتی بسیاری از نقاط وارد آمده است. عده‌ئی زخمی وچند تن کشته شده اند. در بعضی از شهرهای واقع در جنوب شرقی انگلستان بمب هائی فرو ریخته شده ودر سه شهر خانه ها آسیب دیده اند جمعی زخمی و کشته شده‌اند نواحی دیگری از انگلستان نیز بمباران شده وخسارات و تلفات مختصری در آنها وارد آمده است

**لندن** - خبر گزاری انگلیس آگاهی میدهد ستاد ارتش جزیره «قبرس» نخستین حمله دشمن را بر آن جزیره بدینگونه شرح میدهد: چندهواپیمای دشمن بامداد روز یکشنبه برفراز این جزیره بلندی زیاد پرواز کرده یکی ازشهرهای واقع در کنارخلیج (مورفو) را بمباران کردند.

اینحمله از ساعت یازده و بیست دقیقه تا بیست دقیقه از ظهر گذشته ادامه یافت. ولی بمبهائی که دشمن افکند بدریا افتادپس ازآن دشمن قسمتی از شهر را بمسلسل بست از ساعت یازده و بیست و پنج دقیقه تا پنج دقیقه بعداز ظهردر «نیکوزی» حالت خطر ادامه داشت. اعلامیه‌ئی که در «نیروبی» انتشار یافت چنین حاکی است هواپیما های افریقای جنوبی برای دومین دفعه دراین هفته بر «بیریکائی» واقع در «سومالی» ایتالیا حمله بردند وبیکی از محلهای تمرکز نیروی دشمن ضربت مستقیم زدند وحریق برپانمودند همه‌شان سالم بازگشتند.

**لندن** - خبر گزاری انگلیس آگهی میدهد بمناسبت دویستمین سال بنای بیمارستان شهرداری لندن امروز پادشاه و ملکه باین بنگاه که درنتیجه بمبارانهای هوائی آسیب‌دیده رفته یکساعت وربع درآنجا بسرده برده‌اند.

**رم** - خبر گزاری آلمان آگاهی میدهد استعفای چهار تن ازوزیران مصر حاکی از پایداری مصر در برابر مساعی انگلیس بکشانیدن مصر درمیدان جنك میباشد. رادیوی انگلیس بحقیقت قضیه اعتراف میکند ومیگوید چهارتن وزیران مستعفی هوا خواه شرکت مصر درجنك بودند.

محافل مجاز «رم» ازتفسیر قضیه خودداری میکنند و میگویند حزب فاشیست بحث در چگونگی اوضاع مصر را خارج از رویه خویش میداند.

**آنکارا** - خبر گزاری آلمان آگاهی میدهد بموجب اطلاعاتی که بانکارا رسیده روزنامه های مصر اظهارات «حسن صبری پاشا» نخست وزیر مصر را که درباره چهار تن از وزیران مستعفی نموده آشکارا انتشار داده ونگاشته‌اند نخست وزیرچنین اظهارداشت: چهار تن از وزیران مستعفی پیشنهاد هائی نمودند که قبول آن موجب کشانیده شدن مصر درجنك میگشت و اینجنك نه‌لزومی دارد ونه مقصودی از آن درنظر است.

وزیرانی که بجای خویش باقی مانده‌اند همگی آن پیشنهاد هارا رد کرده و میگویند صواب آنست که صبر کنیم تاهرگاه مقاصد ایتالیا روشن و صریح گردید آنوقت برای سرنوشت مصر تصمیم قطعی بگیریم.

**برلن** - «سونر» عصر روز دوشنبه ببرلن مراجعت کرده است وظاهرا ازنو با «ربین ترپ» گفتگو خواهد کرد. محافل سیاسی برلن از خبریکه بحکایت آن وزیر امور خارجه آلمان درنظر دارد باسپانیا مسافرت کند اطلاعی ندارند.

شایعاتی نیز که طبق آنها «کنت چیانو» بزودی به «برلن» مسافرت خواهد کرد هنوز تائید نشده است.

**توکیو** - خبر گزاری ژاپن آگهی می دهد نماینده وزارت امور خارجه ژاپن راجع بزدو خوردهای مختصری که در (دنك‌دانك) واقع در یکصد میلی شمال شرقی (هانوئی) بوقوع پیوسته گفته این غائله نتیجه سوء تفاهم هائی می‌باشد که برای فرانسویها حاصل شده ومسلما بزودی رفع خواهدشد نماینده وزارت امور خارجه ژاپن امروز بخبرنگاران روز نامه ها گفته است دولت ژاپن بهیچ وجه در هندو چین چشم به آب و خاك ندارد.

**توکیو** - خبر گزاری ژاپن آگهی می دهد بموجب اعلامیه صادره نیروی ژاپن پس از ۱۱ ساعت زدو خورد بالاخره برطبق قرارداد (هانوئی) وارد (دنك‌دانك) شده و نیروی فرانسه خلع سلاح گردیده است در اعلامیه اشعار شده نیروی فرانسه که در نزدیکی (دنك‌دانك) بناحق بانیروی ژاپن دست بیخه شده‌بود بالاخره در ساعت ۱۱ بامداد تسلیم گردید و بنا بر این نیروی ژاپن فورا دست از جیك کشیده پادگان فرانسه را خلع سلاح نمود.

**هایفونك** - خبر گزاری ژاپن آگاهی میدهد سرلشگر «نیشی‌هارا» فرمانده نیروی ژاپن اعزامی بهند وچین اظهار تاسف نمود که سرهنك «لوبو» فرمانده نیروی فرانسه متمرکز در «دنك‌دانك» امروز بامداد طی جنگهای مختصری که میان نیرو های فرانسه وژاپن در گرفت کشته شد.

**ویشی** - طبق اظهار خبر گزاری آلمان روزسه شنبه در ساعت ۱۴ یکدسته بزرك از نیروی دریائی انگلیس بندر «داکار» راگلوله باران کرده‌است. این گشتیها بانیروی سرلشکر «دوگل» همکاری میکرده‌اند. رزمناوها و ناوشکنهای واژدر افکنها وزیر دریائیهای فرانسه گلوله‌باران شده‌اند. سرلشکر (دوگل) پس‌از فرستادن اتمام‌حجتی بفرماندار (داکارا) ودرخواست تسلیم فوری وپاسخ منفی فرماندار نامبرده باین اقدام مبادرت جسته و بناوگان انگلیس دستور داده است که‌هم میهنانش را گلوله‌باران کنند. این‌حمله دوساعت طول کشیده است هنوز مقدار تلفات وارده وعده کشتیهای غرق‌شده معلوم نیست.

اخبار واصل از (داکار) موجب غضب بی منتهای دولت فرانسه شده است و وزیران درخواست دارند که با انگلستان معارضه بمثل شود. بلا فاصله پس از رسیدن خبرنامبرده وزیران تشکیل جلسه دادند و مدت دوساعت در پیرامون تصمیماتی که باید اتخاذ بشود بشور پرداختند. بعد اعلامیه ای بشرح زیر منتشر شد سرلشکر «دوگل» تصمیم گرفته بود بانگلستان مسافرت کرده و در آنجاجنك را برعلیه دشمن ادامه دهد.

لیکن عملا عکس این مدعا ثابت شد بدین معنی که‌اکنون سرلشگر نامبرده‌نیروی دشمن را بحمله بردن بجانب هم میهنان خود وادار کرده است - فرانسویانی که تاکنون درخیانتگری وی‌شك داشتند خوبست اکنون چشمان خود را گشوده حقیقت را ببینند. محافل سیاسی ویشی چنین حدس میزنند که دولت فرانسه برای معارضه بمثل چند کشتی انگلیسی‌را که در بنادرفرانسه منجمله «کوت‌دازور» و «مارسی» هستند تصرف کند. طبق اظهار بعضی از روزنامه هااتباع انگلیسی بیازداشتگاهها فرستاده خواهند شد.

بعضی از محافل فرانسه خاطرنشان می کنند که تقریبا پانصد هواپیماهای فرانسوی در الجزایر و مراکش موجود و برای حمله بجبل طارق آماده اند.

**استانبول** - خبر گزاری آلمان آگاهی می‌دهد (حسین‌راغب) سفیر کبیر ترکیه مامور (رم) وارد «آنکارا» گردید تا گزارشی تقدیم دولت متبوع خویش بدهد محافل آگاه میگویند ورود وی بپایتخت ترکیه بیشتر ازجهت پیشرفت ایتالیا بمصر میباشد.

**اسلو** - خبر گزاری آلمان آگاهی میدهد نیروی ضد هوائی نروژ روز دوشنبه یك بالن شکاری انگلیسی را در نزدیکی (اسلو) بزیر انداخت. عده‌ئی از اینگونه بالنهای انگلیسی که برفراز خاك اسکاندیناوی میباشند بینگاههای برق زیان فراوان میرسانند.

**برلن** - خبر گزاری آلمان خبر میدهد محافل صلاحیتدار در باره «کنت فن درشولنبرك» سفیر کبیر آلمان مامور «مسکو» ومسافرتش ببرلن میگویند وی مدتی است که‌قصد داشت باین شهر مسافرت کند اینك از موقع استفاده کرده و بدون شبهه در باره اوضاع سیاسی گفتگوهائی خواهد کرد ولی گفتگویش جنبه مخصوصی نخواهد داشت.

**لندن** - طبق اظهار خبر گزاری انگلیس امروز عصر پادشاه جلورادیو نطقی ایراد کرد بطوری که این نطق بگوش تمام دنیارسید متن آن بدینقرار است امروز بیش ازیکسال است که ازآغاز جنك میگذرد. ملت انگلیس باآگاهی کامل و دیدگان بازدر این جنك شرکت جست واز مهابت نیروهائی که میبایست باآنها مواجهه کند بخوبی آگاه بود ونسبت بموجه بودن منظور خویش اعتماد کامل داشت.

اکنون ببینیم مابس‌از این‌دوره یکساله جنك تاکجا پیشرفت کرده‌ایم از آغاز ماه سپتامبر ۱۹۳۹ تاکنون پیش‌آمد های مهمی شده است وملتهائی چند شکست خورده‌اند جنك که در آنزمان باندازهٔ دوربود که تنها صدای غرش توپ هیولای آن‌از دوربگوش مامیرسید امروز در بنادرما در کار است. واحد های نیروی مهاجم در آنطرف دریای مانش یعنی درفاصله بیست کیلومتری کرانهٔ ماتمرکز یافته اند.

هواپیما های‌دشمن روزوشب بشهرهای ماحمله می برند. ما در راه جنك بخاطر اصول آزادی وسنن مقدسی که ازپدران‌خود بارث برده ایم در نخستین مرحله قرار داریم. در اینموقع که ما نیروی خود را برای پیکار کرد میاوریم عوامل بسیاری را می بینیم که همه بجنك تشویقمان میکنندو احدهای نیروی دلاور متفقین مادر کنارمان آماده پیکارند و همه دوستداران آزادی چشم‌دلشان بسوی‌مانگران است و خواستار پیروزی ماهستند. دوستان امریکائی مابارها این مدعارابوسیله هدایائی که برای مصدومین جنك فرستاده‌اند وبطریق دیگر اثبات کرده‌اند. در امپراتوری انگلیس نیزجنك انگلستان بمنزله‌جنك تمام این‌خانواده بزرك بشمار میرود. از هر طرف سربازان و مواد جنگی بوجهی سیل‌آسا بانگلستان‌روی میاورندودرهمه‌جاشوق فراوانی برای‌شرکت جستن درفداکاریهائی که مابرای نیل‌به‌پیروی میکنیم مشهود است در این جنك لندن یعنی پایتخت نیرومند کشورمادر نخستین صف‌واقع است. بعضی دیگرازشهرهای مانیز درمعرض حملات وحشیانه ای قرار دارند. ما بیاندازه نگران روزکار مردم این شهر ها هستیم. لیکن روبهمرفته فعلا لندن بیش از همه جااز کینه ورزی دشمن آسیب می‌بیند.

در این هنگام من ازکاخ (بوکینگهام) که‌اندکی‌ویران دیده‌باشما سخن میگویم اگرچه گفته های من‌شامل حال تمام نواحی وشهرها و جلگه هائی میباشد که متحمل‌خطر شده اند ولی بویژه روی سخن باهالی لندن میباشد.

ملکه ومن بسیاری از کویهای شهر لندن را که در نتیجه بمبارانها آسیب شدید دیده بازدید کرده و بسیاری اشخاص را که صدمه کشیده وی کشند دیده ایم. ما امشب ازصمیم قلب بااین اشخاص هم‌آهنك می‌باشیم همت وبردباری و ایمان این اهالی نسبت به دعوای مشروع کشور خود و امیدواری آنها به پیروزی موجب‌استقامت وایستادگی‌سایرین میباشد. من‌باید از مردان و زنانی که وظیفه دفاع را بخوبی انجام می‌دهند سپاسگزاری مایم. اخلاص و فداکاریهای این کارکنان کشوری که عبارت از مامورین آتش نشانی و غیره میباشند در مقابل این خطر بزرك ذائمی یك عظمت‌تازه‌ئی برنام انگلیس‌افزوده است این زنان ومردان شرکای حقیقی‌نیروی شهربانی وارتش ونیروی دریائی و پاسبانان داخلی که‌پیوسته‌برای دفع دشمن گوش‌بفرمان دارند و همچنین شریك حقیقی نیروی هوائی ماکه موجب حیرت‌تمام دنیاگردیده میباشند امشب می‌توان گفت که‌واقعا ما یکملت آماده جنك هستیم. هروظیفه‌ای که انجام داده‌شود تا هراندازه کوچك وساده‌باشد بمنزله‌برداشتن گوشه ای از بار جنك است اینوظایف نیز به اندازه همان وظائفی که ملوانان‌وسربازان وخلبانان ما انجام می‌دهند مورد توجه قرار گیرد.

مردان و زنانیکه در کارخانها یادرراه آهنها کار میکنند وبا وجود صدای سوتهای آگهی خطر ازکار خود دست بر نمیدارند وبدینوسیله کلیه دربایستهای زندگی اجتماعی مارا تامین میکنند شایستگی آن دارند که‌در سلك قهرمانان این‌جنك بشمار آیند همچنین ما بایداز کسانیکه شبهای بی درپی باسختی بسر برده‌هیچگونه کله‌وشکایتی ازمرارتهاو آسیبهای وارد برخانه ها و پناهگاههای خود ندارند قدردانی کنیم. دراین روزهای خطیر ودرعین حال‌درخشان شماره کارهای دلاورانهٔ که‌صورت میگیردبسیار است. من‌برای آنکه‌این‌خدمات چنانکه باید وشاید فورا مورد قدردانی واقع شود تصمیم گرفته‌ام برای کلیه مردان‌وزنانی که درامور مختلف اجتماعی هنرنمائی میکنند امتیازی‌قائل‌شوم وپیشنهاد کرده‌ام‌نشانه تازه‌ای بنام (صلیب‌جورج) که‌با (صلیب ویکتوریا) دارای‌اهمیت واحدی خواهد بود ساخته‌شود و همچنین مدالی بنام (مدال جورج) تهیه گردد.

اگر باطراف خود نگاه کنیم می‌بینیم که دراین ساعات رنج بار پایتخت انگلستان‌منتهای بردباری وبافشاری را در مقابل سختیها نشان میدهد. آری اهالی این شهر دیوارهای آن بشمار میروند وستونهای شهر مردم آنند. دیوار های لندن ممکن است ویران گردد ولی در روح اهالی این شهر کمترین تزلزلی راه نخواهد یافت و همواره پا برجا و محکم خواهد ماند همه جا مانند لندن عمارات‌عالی وزیبا وتاریخی وعمارات پست وحقیر ممکن است بوسیله انگلیس مورد حمله قرار گیرد ولی در عین حال در همه جا آن نقاط نزدما گرامی وعزیز خواهند بود. در آخر کار خاك انگلیس همواره‌پایدار خواهدماند. تادرانظار جهانیان نمونه بزرك ودژ مستحکم آزادی‌جلوه کند واقامتگاه گرامی ما باشد

این است که من می خواهم پیدران و مادران ستمدیده‌ابراز همدردی کنم‌زیرا کشتی کودکانشان بدون اطلاع در وسط اقیانوس مورد اصابت اژدر قرار گرفته است. بدیهی است دنیا بهتر ازاین‌نمونه‌شرارت رانخواهد دید و بر علیه همین شرارت است که ما بمبارزه بر خاسته ایم. ما در روز کار شومی زندگی‌میکنیم‌وممکن‌است‌درآینده‌نیز بمصیبتی بدتر از این گرفتارآئیم زمستان نزدیك‌است فرا رسد و دوره سرما وتاریکی آغاز گردد با اینحال ما نباید شهامت و جرئت خویشرا از دست بدهیم زیرا این زمستان را بهاری در است و پس از این زحمت و مشقت راحت وپیروزی‌در عقب. دوره آزادی از قیود تمام این مصائب فراخواهدرسید. پس خوب‌است روی بدرگاه خداوند آورده و بوی اعتقاد داشته باشیم من نیز چنین کنم روح شکست نا پذیر ملت انگلیس اطمینان بپروردگارخود دارد.

## سیاست جهان

# وضعیت کنونی کشور فرانسه

دولت فعلی فرانسه‌تحت ریاست‌مارشال «پتن» بامنتهای کوشش وفعالیت مشغول برانداختن آثارمغلوبیت‌و بدبختی در سراسر امپراتوری فرانسه میباشد. اززمانی که‌هیئت دولت تازه بروی کارآمده وطرز حکومت‌این کشور تغییرات کلی پیدا کرده، روزی نمی گذرد که چندین تصویبنامه وقانون‌تازه برای تجدید زندگانی اقتصادی مردم وضع نشود ونمونه‌ای ازجدیت و کوشش سران کشور نمایان نگردد. بعضی ازاینقوانین‌وتصویبنامه‌ها مربوط بروش حکومت فعلی و برخی مربوط بتجدید سازمان اقتصادی کشورفرانسه‌میباشد مارشال‌پتن‌و کسانیکه اینك‌اداره‌این‌امپراتوری وسیع‌را بعهده گرفته اند، چنانکه در ضمن عملیات همین چند ماه آغاز کار خود معلوم داشته اند، میل دارند بکلی اساس سازمان اداری‌فرانسه‌را برهم زنند وازنوروش‌ساده‌ای برای اداره کشور انتخاب نمایند. تغییر برنامه آموزش‌مقدماتی، نبرد برعلیه‌میخواری‌وافراط در استعمال نوشابه‌های الکلی از بزرك ترین اقدامات کابینه مارشال پتن میباشد. بعلاوه تمام اتحادیه‌ها وجمعیت‌های سری‌وسازمانهای بزرك اقتصادی برچیده شده تادولت از تحت نفوذ اجتماعاتی که‌بیشتر منظور منافع‌شخصی ومحدود داشته اند بیرون آید و در انجام امور اقتصادی و مالی بموانعی بر نخورد. از طرف دیگر دولت کنونی فرانسه به وسیله برقرار ساختن دادگاه «ریوم» ودادرسی از مسئولین جنك و سران سابق کشور، میخواهدعلت‌مغلوبیت فرانسه را معلوم سازد و بدنیا بفهماند اگر فرانسه شکست خورد علت آن بود که زمامداران امور در موقع مقتضی وظیفه محوله خود را بخوبی انجام نداد، ودر انجام نقشه هائی که طرح شده‌بود اهمال وسستی بخرج دادند. این اقدام البته بیشتر جنبه اخلاقی وسیاسی دارد، یعنی هم اولیای دولت فرانسه میخواهند روحیه ملت‌را تقویت نموده و نگذارند ضعف و مغلوبیت روحیات ایشانرا فاسد کند و هم در ضمن مسئولین حقیقی این شکست عظیم را بجامعه معرفی نمایند.

امابزرگترین عملی که اینك کابینه‌مارشال پتن مشغول انجام آن میباشد موضوع تهیه وتامین خوار بار و فراهم آوردن آذوقه مورد نیاز مردم است. باید تصدیق کرد که در این مرحله اقدامات بیشماری از طرف اولیای امور بعمل آمده و همه کس باشکال وموانع اینکار باوضعیت دشوار کنونی فرانسه بتواند پی ببرد. البته کسانی که درطی‌جنك اخیر زمامدار امور این کشور بوده اند و یا با زمامداران تازه دشمنی دارند از عملیات هیئت دولت کنونی انتقاد زیادی میکنند؛ ولی باید دید علت این انتقاد چه بوده و از کجا سرچشمه میگیرد.

در حقیقت باید اذعان نمود که تاکنون هیچ دولتی بچنین وضعیت ناگواری دچار نشده است فرانسه فعلا در جهان یکه وتنها مانده ودرداخله کشور نیزبین دوقطعه‌متصرفی و غیر متصرفی آن جدائی افتاده است.

البته اگر این وضع مدت زمانی ادامه یابد قطعا اشکالات و موانع بیشمار دیگری بوجود خواهدآمد که شاید اثرات آن بسایر کشور های اروپا نیز راه یابد. دنیای پس‌از جنك باید از کشور هائی تشکیل یابد که اشکالات اجتماعی و موانع اقتصادی اساس و بنیان حیات آنهارا در هم نریخته‌ومتزلزل نکرده باشد. البته چون فرانسه در این جنك مغلوب‌شده ناچار باید بفداکاری هائی تن‌دردهد وسختیهائی به‌بیند. بطوری که‌یکی اززمامداران آن کشوراظهار نموده: «کشور های‌فاتح‌نقشه‌ای بمانشان خواهند داد که‌مجبور بپذیرفتن آن خواهیم بود.» اما باید دانست تمام کشور های‌متمدن جهان درضمن قرون متمادی بسختیها و ناملایماتی روبرو شده‌اند که‌گاهی فوق العاده آن کشور هارا درزحمت افکنده و بفداکاری های شگفت انگیزی مجبور کرده‌است، بدون‌آنکه لطمه‌ای‌بحیات آنان وارد آمده ویابود شده باشند وظیفه اینچنین کشور ها چنانکه تاریخ نشان داده همواره‌این‌بوده است که‌با برخورداری‌ازاتحاد و اتفاق ملی، در نهایت سکوت وآرامش، تعادل اقتصادی رادر زندگانی خود برقرار سازند.

فرانسه‌اکنون باکمال متانت وبردباری میکوشد موانع و دشواریهائی راکه براثر مغلوبیت وشکست بدان دچار شده‌برخود تحمل کند وبا هرنوع پیش‌آمد ناگواری که رخ‌دهد برابری‌ومقابله نماید وبهیچوجه ضعف وسستی ازخود نشان ندهد. ازجمله اشکالات مهمی که برای حکومت کنونی فرانسه پدید آمده‌مسئله محاصره ایست که دولت انگلستان دربارهٔ‌آن کشور نیز عملی نموده و بعلاوه حکومتی بنام دولت فرانسه آزاد نیز تحت ریاست «ژنرال‌دوگول» درلندن‌تشکیل یافته است.

اگرچه این دواقدام هردوزیان وآسیب بیشماری‌بحیات اقتصادی‌و سیاسی فرانسه وارد میاورد لیکن مسئله نخستین اهمیتش اکنون بیشتر از مسئله دوم میباشد. اگر فرانسه دردریاها آزاد بود ومیتوانست آنچه‌احتیاج دارد از مستعمرات خویش تهیه نماید یقینا اثری از یاس و نومیدی کنونی هویدانبود. بویژه این‌مسئله برای فرانسه که قسمت‌اعظم نیازمندیهایش را از مستعمرات خود بدست‌می آورد نهایت اهمیت را دارد. در مواقع عادی، فرانسه بدون کمك مستعمرات خود نمیتواند زندگانی ملت را اداره کند چه‌رسد باین زمان که کثرت بیکاران و پناهندگان بمنتها حد وفور رسیده است. از یکطرف کارخانه ها و بنگاههای صنعتی ازمواد خامی که مورد احتیاج آنها میباشد محروم مانده و از طرف دیگر مردم نیز احتیاجات خود را با محصولات محدود کشور خویش نمی توانند بر آورند. «بودوان» وزیر خارجه فرانسه مسئله محاصره اقتصادی راکه‌انگلستان برعلیه فرانسه نیز عملی نموده بدرجات‌سخت تر از قضیه «اوران» و «مرسی الکبیر» خوانده است، نخست وزیر انگلیس در ضمن سخنرانیهای خویش اظهار داشته که «فرانسه پس‌ازفتح متفقین عظمت خودرا ازسرخواهد گرفت» ولی اکنون که آن کشور در نهایت سختی و مرارت بسر میبرد و از فتح و پیروزی خبری نیست.

اولیای امور آلمان نسبت به عملیات و اقدامات کابینه فعلی با نظر حسن تفاهم مینگرند و در انجام نقشه هائی که طرح شده بهیچوجه مداخله نمیکنند‌درنقاط‌متصرفی آلمانها برای ترمیم خسارات و آسیبهائی که در اثر بروز جنك پدید آمده منتهای کوشش وفعالیت را بخرج میدهند وبفراری هائی که‌دوباره بمیهن خود بازمیگردند کمك میکنند تا زندگانی عادی خویش را از سر گیرند: سازمانهای مختلف اقتصادی و خیریه آلمان در سرتاسر قسمتهای متصرفی مشغول اقدام بوده وبرای استفاده بیشتری ازکارخانه ها وخطوط ارتباطی ونقاط تقاطع‌راه‌آهنها، با سرعت شگفت انگیزی بکار میپردازند. اماچون هیچیك از روزنامه هائی که درناحیه غیر متصرفی منتشر میشود بدست کسانیکه دربخش‌اشغال‌شده بسر میبرند نمیرسد، لذا مردم ایندو ناحیه بکلی از وضع زندگی یکدیگر بیخبر میباشند.

بهمین‌جهت است که‌کابینه پتن میل‌دارد در پاریس‌استقراریابدواظهاری کند که‌نمیتواند از «ویشی» تمام کشور را اداره نماید. بعلاوه هیئت دولت کنونی می کوشد بهرطوری‌هست سدی که میان دوبخش کشور بوجود آمده برداشته شود و ارتباط ایندو ناحیه توسعه یابد. زیرا اگروضعیت بهمین‌شکل باقی‌ماند مانع از استقرار خطوط ارتباطی و توزیع خوار بار وآذوقه بصورت چیره می گردد.

بعضی ازنقاط مانند «نرماندی» از همه جهت سر زمین ثروتمندی محسوب میشود وحال‌آنکه‌شهرستانهای جنوبی وجنوب‌غربی بسیار فقیر می‌باشند. بعلاوه نقشه‌های اقتصادی و اجتماعی که در ویشی طرح‌می گردد فقط‌در یکقسمت از کشور فرانسه صورت عمل بخود می گیرد. درناحیه متصرفی‌آلمانها فرمانروائی می کنند وکارخانه ها وبنگاههای صنعتی‌رابمیل خود و برطبق روش‌خویش اداره می کنند. خلاصه‌آنکه تاپیمان‌صلح‌بامضاء نرسدواوضاع کنونی تغییر ننماید، دولت فرانسه نخواهد توانست آثار مغلوبیت‌وشکست را بطور کامل ازجبهه‌ملت‌فرانسه‌محو کندوعملیات خویش‌را درسرتاسرامپراتوری وسیع خودتوسعه دهد.

با اینحال کابینه پتن دست از اقدامات مقتضی باز نداشته و بوسیله نمایندگان خود در کمیسیون متارکه که در «ویسبادن» مستقر میباشد، میکوشد بلکه موانعی‌را که درضمن پیشرفت کارها پدید می‌آید برطرف سازد. اما معلوم نیست که از اینعمل چندان استفاده شایانی برده باشد. بعلاوه چنانکه شهرت دارد «پی‌برلاوال» معاون نخست‌وزیردرضمن نخستین مسافرت خود بپاریس، تنها بدید وبازدیدهای رسمی اکتفاکرد و نتوانست با مقامات عالی‌آلمانی‌تماس‌پیدا کند. اماگویند مسافرت اخیر این شخص فوائد بیشتری‌برای فرانسه دربرداشت واگرچه لاوال نتوانست مقامات آلمانی راحاضر بانتقال پایتخت‌بپاریس نماید، لیکن در هر حال باز مذاکراتی در اینخصوص بعمل‌آمد وموانع‌کار معلوم شد تا بلکه روزگاری ازمیان برداشته شود و هیئت دولت از ویشی بپاریس نقل مکان کند.

ازآخرین اقدامات دولت کنونی فرانسه که در اینجا ذکرش بیمناسب نیست، اعزام ژنرال «ویکان» بمستعمرات افریقائی فرانسه میباشد. چنانکه‌درضمن خبرهای‌خارجی‌ملاحظه شد دریکی دوماه اخیر خبر هائی از منابع مختلف انتشار یافت مبنی براینکه در بعضی مستعمرات افریقائی فرانسه مانند «چاد» و «سنگال» شورشهائی بوقوع پیوسته وزمامداران‌امورآن نواحی الحاق خودرا به دولت فرانسه آزاد یعنی ژنرال دوگل اعلام داشته اند.

این مسئله باعث جلب توجه‌اولیای‌امور فرانسه شدبقسمی که نه تنها پس از تکذیب این خبرها، بفرمانداران واولیای‌محلی‌دستور خاموش کردن این غائله وآشوبهارا دادند، بلکه درصدد برآمدند شخص مقتدر وصاحب نفوذی‌را نیز برای انجام این نقشه بانصفحات اعزام دارند. این بود که پس از تشکیل کابینه تازه‌وانتصاب ژنرال «هونتزیگر» به وزارت جنك، ژنرال ویکان رامامور حرکت بافریقا نمودند. اما این سردارنامی در ضمن پرواز برفراز افریقای شمالی دچارحادثه ای گردید ودرنتیجه آن زخمی برداشت که‌نخست گمان‌می‌رفت چندان مهم نباشد ولی هنوزهم بکلی التیام نپذیرفته است. درهرصورت‌ژنرال ویکان‌ماموریت‌دارد که هرنوع آشوب‌وشورشی راکه در این نواحی بر پا شده بهر نوع صلاح بداند فرونشاند و ارتباط بین‌حکومت ویشی ومستعمرات افریقائی‌را برقرار سازد، چه در اینموقع دشوار، فرانسه‌احتیاج زیادبه محصولات این نواحی دارد وبدون آنها نمی تواندجریان‌زندگی‌اقتصادی ملت‌راهمچنان‌بحال عادی نگاهدارد.

کشاورزی

# ایجاد باغ های میوه

## باغات سبزی کاری برچهار قسمت تقسیم میشود :

### ۱ ـ باغهای اشخاصیکه دارای پارك ویامنازل خیلی وسیع بوده

ودر خانه خود مقداری ازمساحت باغ‌راصرف زراعت‌انواع واقسام‌سبزیجات ودرختان‌میوه‌دار میکنند ، مساحتی که برای اینکار اختصاص داده میشود از ۵ آرتادوونیم هکتارمیباشد . البته دراین نوع باغات و برای عملی کردن انواع زراعت‌های مختلف افزارهای کامل واسبابهای زیادی لازم است‌ودراین نوع باغها علاوه بر زراعت سبزیجات درختان بارور را تربیت نموده و گلخانه‌های متعدد را ایجاد می کنند .

### ۲ ـ باغهای کارگران

مساحت این‌باغها بطورکلی خیلی‌محدود می‌باشد ودر حدود ۱۰۰ الی ۲۰۰متر مربع است ـ معمولا این‌نوع باغچه‌ها دریك قسمت از خانه قرار داشته وشکل آنها معمولا مربع مستطیل است - چون مساحت این باغچه‌ها محدود میباشد در این صورت باید از تعداد راههای فرعی خودداری کرد خیابانهای کوچك حد اکثر میتوانند یکمتر عرض داشته‌باشند اگر مساحت باغچه اجازه بدهد و باندازه کافی بزرك باشد می‌توان در دوطرف آن دوردیف اشجار میوه‌دار غرس‌نمود ومیتوان فاصله بین این دوردیف راتوت فرنگی کاشت برای صرفه جوئی زمین میتوان باغچه‌نامبرده رابطریق‌ذیل‌درست کرد : یك مربع مستطیل رسم کرد و این مربع مستطیل را بقطعات کوچك مستطیل تقسیم می کنند ، یك خیابان بعرض یك متر در چهارطرف مستطیل‌احداث میکنند وپس ازآن دریك قسمت‌زمینیکه‌باید درآن سبزیجات کاشته شود یك‌جاده یك‌متری نیز انتخاب‌نموده و در طول‌آن بفواصل‌معینی و بتناوب درخت کلابی و انگور فرنگی می کارند ـ وبقیه زمین راانواع‌سبزیجات‌میکارند.

### ۳ ـ باغهای صیفی کاری یا باغهای بازرگانی

چون وسعت زراعت بی‌نهایت زیاد است و معمولا چندین‌هکتار اختصاص بصیفی کاری وسبزی کاری داده میشود این است که این باغهاجنبه بازرگانی داشته و محصولات‌آن در بازار بفروش میرسد ـ این باغها و مزارع البته در اطراف شهر های بزرك واقع شده وقسمت اعظم سبزی وانواع میوجات وآذوقه و مصرف شهرراعهده دارخواهدبودوزمینهائی که سالیان درازدرآن صیفی کاری شده‌وچون مقدار معتنابهی موادآلی‌دراین‌زمین هادر اثر تناوب‌زراعتهای‌مختلف‌باقیمانده‌است که‌استعداد زراعتی آن‌ها خیلی خوب است

**زمین مناسب** ـ قبل از اینکه ایجاد باغ ویا مزارع صیفی کاری درست شوداول باید نقشه آن بروی کاغذ کشیده شده ومحل زراعتهای های مختلف را با مساحت اشغال شده معین نموده و سپس در صدد اجرای این نقشه برآمد . البته برای اجرای این نقشه لازم است که قبلاتمام زمینی را که‌برای صیفی کاری و غیره اختصاص داده شده یك شخم‌حسابی زد تااینکه درموقع تسطیح کردن زمین و کرت و یامرز بندی وتعیین قطعات زراعتی سهولتی در بین باشد چنانکه همه میدانند در زمین زراعتی دو نوع قشر خاك موجود است : قشر سطحی ـ و قشر تحت زمینی ـ قشر سطحی که آن را زمین‌زراعتی نیز نامند قسمت سطحی مزرعه را تشکیل داده و قسمت اعظم ریشه ها درآن زند گی میکنند این زمین مزروعی « قسمت سطحی مزرعه » ازشن ـ خاك رس ـ آهك ـ مواد دیگر تشکیل شده و در اثر زیاد و کمی ووجود وعدم‌آنها است که زمینی سفت‌ـ شنی و یارسی‌قلمداد میشود ـ البته قطر این‌زمین مزروعی اهمیت و اثر زیادی در روی نبات دارد ـ این است که در انتخاب زمین زراعتی باید دقت کامل بعمل آید تا زحمات آینده بهدر نرود .

**مسئله آب**

اماآب لازم برای آبیاری زمین های صیفی کاری وسبزی کاری از منابع مختلف بدست میاید .

۱ ـ آب‌باران
۲ ـ آب‌چشمه ویاآب چاه‌وقنات
۳ ـ آبهای جاری
٤ ـ آبهای راکد « استعمال تلمبه وموتور های استخراج آب»

درایران درمحلی که آب باران کم‌است زارعین وصیفی کار ها احتیاج بابیاری داشته و جزاین چارهٔ ندارند .

**مسئله کود**

کود عبارتست ازموادیست که درزمین نیست وبرای تغذیه‌نبات‌لازم‌میباشد این‌تعریفی است‌جامع ومی فهماند که مقصود از کود چه می باشد .

البته کود انواع و اقسام دارد ـ کود سبز ـ کود شیمیائی ـ و کودحیوانی کامل‌ـ نظر باینکه درایران تاکنون‌از کود شیمیائی بواسطه عدم‌وجود آن استفاده نشده لذافقط از کود هائی که میتوان فعلا بدست آورد و استعمال نمودصحبت میداریم . ناتمام


## یکدستگاه کارخانه کلاه سازی نو

سیستم جدید ساخت کارخانه آلمان دارای دینام وغالب های متعدد از آلمینوم برای تعمیر همه رقم کلاه های مردانه وزنانه و بچه‌کانه بوسیلهٔ برق و دستگاه بخار برای فروش حاضر است طالبین به تیمچه منصوری (زرگرها) تجارتخانه ندیمی تلفون شماره ۹۹۱٦ مراجعه نمایند آ-٤٦٨٥ ۳-۳

## سر آمد رادیو های دنیا

مارکنی ۱۹٤۰ — پایار ۱۹٤۰

وبخاری های الکتریکی جدیدا وارد شد.

بنگاه مرادایفل خیابان شاه (نادری) تلفن ۹۷۷۲

آ-٤۷٤٦ ۱۰-۲

## دکتر فقیهی شیرازی

مبتلایان بامراض مقاربتی را از ساعت ۸صبح تا ۹ بعد از ظهر میپذیرد

خیابان ایران(عین‌الدوله سابق) جنب داروخانه‌عافیت. تلفن ۹٤۳٤ آ-٤۳۲۷ ۸-۱۰

## موفقیت ما موفقیت شما است

برای اینکه رادیو بلاپونکت از حیث قیمت هم رقیب نداشته باشد موفق شدیم از کارخانه تخفیف کلی بگیریم شما هم از موقع استفاده فرمائید .

نماینده‌اورانوس‌خیابان‌فردوسی شماره ۲۲۷تلفن۹۰۱۴

آ-۳۹۰۸ ۱۰-٦


## آگهی مزایده

اداره‌کاربردازی‌اقتصادی درحدود ۱۲هزار لیترروغن سوخته حاصله‌ازسوخت‌ماشین های دیزل‌را بمزایده بفروش میرساند.

شرکت کنندگان میتوانند با معاینه روغنهای سوخته درمحل اداره امور سیلو ها جنب ایستگاه راه آهن پیشنهادات خودرا در پاکت سربسته بامبلغ دو هزار ریال سپرده تاآخر روز ۵شنبه چهارم مهر ماه بدفتر اداره‌کل کاربردازی اقتصادی واقعه در خیابان دروازه شمیران مقابل پارك امین‌الدوله تسلیم نموده رسید دریافت دارند

پیشنهادات واصله‌درساعت۹صبح روزشنبه ٦مهر دردائره تهیه‌وخرید این اداره با حضور پیشنهاددهندکان قرائت‌خواهدشد.

حضور پیشنهاددهندکان درجلسه مزایده‌آزاد و اداره کار بردازی اقتصادی در رد وقبول یك‌یاکلیه پیشنهادها مختار خواهدبود شماره۹۱۵۵

معاون اداره کارپردازی قسمت اقتصادی - دیده ور

آ-٤۷٦۰ ۲-۲

## نیاز مندیها

جوانی دیپلمه بازرگانی بسیار ساعی وجدی دارای سواد فارسی وانگلیسی وماشین نویسی‌فارسی وترجمه فرانسه‌خصوصاً دفترداری دوبل حاضر است روزی ۳ الی ۴ ساعت کم وبیش درتجارتخانه یابنگاهی مشغول بکار شود طالبین به آقای کمپانی‌تلفن شماره ٦۸۲٦مراجعه نمایند . آ-٤۷۹۸ ۱-۳

جوانی با داشتن دیپلم علمی و دو سال تحصیلات عالیه حاضر است باماهیانه ۷۰۰ریال درتهران یا شهرستانها مشغول کارشود بدفتر روزنامه اطلاعات مراجعه شود .

آ-٤۷۹۰

**دروس دوره علمی وعملی‌رادیو**

بوسیله مهندس فن رادیو درآموزشگاه وماشین نویسی‌توانا (خیابان سپه مقابل خیابان استخر ) تدریس میشود .

آ-٤۷۲٦ ۳-۳

**کانون دانشوران**

آموزشگاه‌شبانه‌ویژه بانوان ودوشیزگان ودانش‌آموزان آزاد وکارمندان ادارات تصر ها وشبها گشوده است خیابان پهلوی (امیریه) کوچه‌انشاء آ-٤۲۵۵ ۹-۱۰

**راننده پایه دومیخواهیم**

بمنزل آقای خلیلی در انتظام السلطنه مراجعه شود آ-٤٦۹۳ ۳-۳

**کارمند لازم است**

یکنفر کارمند ایرانی که زبان آلمانی را دانسته وبتواند ازآلمانی بفارسی ترجمه نماید وماشین نویسی‌فارسی را نیز مطلع‌باشد نیازمندیم .

داوطلبان قبل ازظهر ها از ساعت ۸ الی ۱۲ واز ۲ الی ٦ به :

برنهارد بوشمان وشرکاء سرای‌حاجب‌الدوله مراجعه نمایند ـ تلفن ۵۰۸۸

آ-٤۷۲۵ ۳-۳

## کارخانه شاهنگیان

بعلت خرابی از روبروی کوچه میرزا محمود وزیر به‌سه‌راه امین‌حضور جنب کاراژ حسینی انتقال یافت .

آ-٤٦۹۰ ۳-۳

## خانه‌های اجاره

خود را هرنقطه شهر بهر مبلغ باشد کتبا یاوسیله تلفن ۹۵۱٤ -۹۷۸٤ بفرمایند تامطابق سلیقه ومیل شما مستاجر معرفی می شود نشانی لاله‌زار- بنگاه کوشان

آ-٤٤۳٤ ۱۰-۷


## حراج کیف زنانه

بیش از۳۰۰فرم قیمت از ۳۰ ریال تجارتخانه انتخاب(مونوپل) شاه‌آباد

آ-٤٦۷۷ ۳-۵

## مستغلات فروشی دربهترین نقطه خیابان ناصرخسرو و نظامیه

باعوائد کافی وقابل برای فروش حاضر است طالبین برای اخذ توضیحات‌لازمه رجوع فرمایند ابتداء خیابان فردوسی شماره۷٤ تلفون ۷۹۳۸

## ببنگاه ستاره

آ-٤٦٤۳ ٤-٤

## کلاس رقص

ح.م.هاکوپیان

رقصهای جدید همه روزه از ٤ تا ۹ بعد از ظهر

براتیك روز های شنبه وسه‌شنبه از۷ تا۱۰ بعدازظهر (برای خانمها مجانی است)

بهترین روش با نازلترین قیمت خیابان‌شاه کوچه شیروانی خانه‌شماره ۳۱

آ-۳۹۱۳ ۸-۸

## ساعت زنیط

ساعت های زنیط هر سال در مسابقه های بین‌المللی گوی سبقت را ربوده است ودر دنیا اولین‌مقام را حائز است یکدستگاه آن برای عمر کافی است .

فروش : نزد ساعت فروشهای عماده ایران

آ-٤۱۲٤ ۱۰-٦

## نمایشهای سه‌شنبه هنرستان هنرپیشگی

ازساعت هفت‌ونیم شروع میشود

آ-٤۷٦۸ ۱۰-۲

تغییر مکان

آقایان **پزشکان وبیماران** محترم

بزودی آزمایشگاه‌طوسی از محل سابق خود خیابان فردوسی به محل شخصی که برای آزمایشگاه ساخته شده به چهار راه یوسف آبادجنب کلوب ارامنه‌منتقل میگردد

آ-٤۲٦۱ ۹-۱۵



# منید رادیو

مشخصات فنی ظرافت واستحکام ارزانی بهاء معرف فروش است

تهران تلفن ۹۹۱۴ آ- ۴۸۰۷ ۳۰۱

کاشانی اخوان-اهواز

## به تلفن ۷۳۹٦ تجارتخانه متینی مراجعه نمائید

آقایان با سلیقه که می خواهند اطاقهای مبله خودرا با بهترین قالی وقالیچه های کاشان‌تزئین نمایند بتجارتخانه متینی سرای امیر مراجعه نمایند هر گونه تسهیلاتی را فراهم و کاملا رضایت خاطر آقایان مشتریان جلب خواهد شد

آدرس طهران سرای امیر - تجارتخانه متینی

آ-٤۲۷۸ ۱۰-۷


## آگهی

بتاریخ ۲٦ر٤ر۱۳۱۹-آقای محمد ایزدی شیرازی و بانوتاجماه روحانی بنستند رونوشت گواهی شده شناسنامه‌های خودشان‌و سند خلاصه فوت واصل یك برك گواهی خواهی بشرح درخواست شماره۱۹۰ر۳٤۲ از شعبه سوم دادگاه‌بخش تهران خواستار گواهی نامه حصر وراثت شده بدین توضیح‌رضا ایزدی شیرازی صاحب شناسنامه شماره۳٤۳٦۵ صادره از دفتر آمار و ثبت احوال‌تهران حوزه ۹ درتاریخ ۲۲ اردیبهشت ماه۱۳۱٤ در تهران جایگاه همیشگی خود فوت نموده ووارث منحصر آنمرحوم عبارت از درخواست کنندگان صدور گواهی نامه حصر وراثت که برادر وخواهر پدری ومادری اوهستند می باشند پس از شنیدن گواهی کواهان مراتب‌را در سه‌نوبت بی‌دربی ماهی‌یکبار بوسیله مجله رسمی‌ویکی از جرائد محلی باطلاع‌عموم میرساند که هر گاه کسی اعتراضی دارد پس از نشر نخستین آگهی‌ظرف سه ماه موعد قانونی کتبا اظهار نماید .

نوبت سوم ۲ر۷ر۱۹ رئیس شعبه سوم دادگاه بخش تهران-اسدالله‌مصباح

آ-۳۱۳۷

## آگهی

از روزشنبه ٦ مهر ۱۳۱۹ تاآگهی‌بعد ساعات‌کار باجه های بانك بقرارزیر خواهد بود :

از نه و نیم صبح تا ظهر

پنجشنبه ها از نه و نیم صبح تا سه بعد از ظهر

جمعه ها تعطیل است .

آ-۴۸۰۴ ۱-۲ بانك شاهنشاهی ایران


## سئوال ؟

بزرگترین‌فرصتی که‌امروز در دسترس عموم قرارگرفته‌چیست؟

اشخاصی که باسخ صحیح این پرسش را بکانون ایرانشهر بفرستند بنام جایزه‌میتوانند ماشین نویسی رامجانا در این‌بنگاه فرابگیرند وبعدا عین پاسخ واسامی‌پاسخ دهندکان آگهی میشود.

کانون‌ایرانشهر خیابان برق تلفن۸٦۵۵

آ-٤۷٤۷ ۲-۲

## دبستان کرولالها

نام نویسی از ۱٦شهریور تا ۱۰ مهر است. نشانی سیروس نزدیك کلانتری ۹ مدیر باغچه بان .

آ-٤۱۵۵ ۱۰-۸

## ادیب رضوی

وکیل دادگستری

ازاین تاریخ ساعت کاردفتر وکالت خود را از ۵تا ۹ بعدازظهرتعیین واعلام مینماید.

نشانی خیابان لاله‌زار-تلفن۷۱۳٦

آ-٤٦٦۱ ۳-۲

## دبیرستان بانوان

بدوشیزگان دانش‌آموز آگهی میدهد که کلاسهای‌مختلط‌دبستان‌ودبیرستان بانوان ازشانزدهم شهریور گشوده میشود وتا پایان‌شهریور دانش‌آموزان‌را می‌پذیرد تا کلاس هابرنشده مراجعه فرمائیدبه:

خیابان‌پهلوی (امیریه) کوچه‌انشاء (دفتر دبیرستان بانوان) آ-٤۲۵۷ ۵-۵

## اخرین سیستم

رادیو — TEFAG — تفاك

۲ ـ ۵ ـ ۷ ـ ۱۱ لامپ برای‌برق الترناتیف وهر دوجریان برق رسید

از حیث زیبائی استحکام صافی و قوت صدا و ارزانی بها وسایر مزایای فنی رقیب ندارد

آقایانی که قبلا پیش خرید کرده‌اند از۳۱ شهریورماه مراجعه فرمایند سفارشات شهرستانها باسرع وقت باربندی وحمل میگردد

لوازم رادیو تفاك همیشه در این بنگاه موجود وبقیمت مناسب تقدیم مشتریان میشود

نماینده انحصاری

بنگاه بازرگانی ا. دبیر بایکان خیابان شاه جنب سینما مایاك

آ-۴۷۰۷ تلفون ۸۴۵۳ تلگرافی تفاك طهران ۳-۴

نامه بانوان سعادت ، نیك‌بختی، زیبائی، ، تندرستی، درازی عمر شما را بیمه مینماید آ-۳۹۰۲

## شفای نیك

علاج سوزاك تازه و کهنه

بنگاه بیماری های زهروی (بیمارستان امراض مقاربتی) تصدیق نموده که شفای نیك داروی موثر و مفیدسوزاك تازه و کهنه میباشد مرکز فروش کلی و جزئی داروخانه شفا تهران - خیابان ناصرخسروو‌سایر داروخانه‌های مهم . شماره‌بهداری شهرداری ۱۳۲۸۲

آ-٤۰۹۹ ۱۰-۱۵

## ۷۰۵ مسئله حساب و هندسه

چاپ‌دوم ۷۰۵مسئله حساب وهندسه تالیف آقای فتح‌الله خاوری که مطابق برنامه سالهای٤و۵و٦ ابتدائی وزارت فرهنك است از چاپ خارج و در کتابفروشی اقبال خیابان ناصر خسرو بیهای ۵ ریال بفروش میرسد .

آ-٤٦۷٦ ۳-۳

## دکتر مهرابیان

دیپلمه از دانشگاه برلن باسابقه ۳۴ ساله

بیماریهای زهروی (مقاربتی) و داخلی وجلدی بوسیله برق

همه روزه از ساعت ۸ صبح تا ظهر و از ساعت ۵تا ۹ پذیرائی میشود .

خیابان شاه‌آبادکوچه سیدهاشم تلفن ۹۸۱۰

آ-٤۳۲۸ ۸-۱۰


## آگهی مناقصه

اداره کل بهداری سیم کشی برق بیمارستان بلشت ورامین‌و نصب موتور برق آن راطبق نقشه‌ومشخصات بمناقصه میگذارد شرکت کنندکان باملاحظه نقشه‌و شرایط‌مناقصه‌در بخش‌ساختمان بهداریکل پیشنهادات خودرا تاتاریخ‌روزشنبه‌ششم مهرماه‌بدفتراداره‌حسابداری تسلیم نمایند . شماره ۱۵۸۹۵ آ-٤۷۷۵ ۲-٦

ازطرف رئیس اداره حسابداری بهداریکل - مشاری

## جدول ها

### شرح ستونهای افقی وعمودی

۱ - یکی از علومیکه بتازگی تدریس آن در بعضی از دبیرستانهای ایران معمول گردیده ۲ - علامت مفعول صریح - یاری - بانگلیسی از اینطرف چای و از آنطرف بمعنای هنوز است ۳ - در هم ریزی کلمهٔ است که مردم امروزه عشق زیادی بان دارند - درهم ریز یکی از حیوانات دریائی ۴ - نمو - نالم زدل چونای من اندر حصار.... بستی گرفت همت من زین باندجای ۵ - یکی از آلات نجاری - یکی از صحاری خشك و سوزان افریقای شرقی ۶ - از حروف رابطه - فوری - ... من فدای آنکه دلش با زبان یکیست ۷ - منسوب بیکی ازدهات بین رشت و قزوین

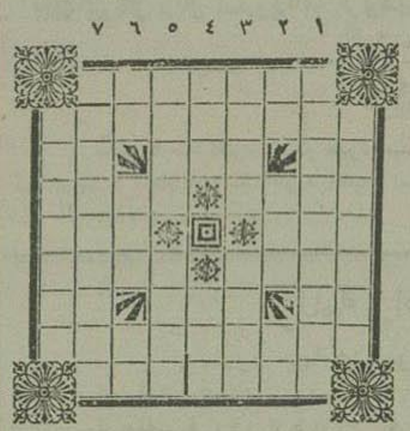

طرح کننده : هوشنك هوشیدر - رشت

### جدول حل شده شماره پیش

xxxxxxxxxxxxxxxxxxxxxxxx

| | ۸ | ۷ | ۶ | ۵ | ۴ | ۳ | ۲ | ۱ |
|---|---|---|---|---|---|---|---|---|
| ۱ | ■ | ش | ن | م | د | ا | ر | ■ |
| ۲ | ش | ■ | ی | ز | ا | ر | ■ | ا |
| ۳ | ب | ا | ■ | د | د | ■ | ن | ی |
| ۴ | ا | ز | ا | ■ | ■ | د | ا | ر |
| ۵ | ه | ا | ر | ■ | ■ | ب | د | ا |
| ۶ | ن | ر | ■ | ن | ب | ■ | ر | ن |
| ۷ | ك | ■ | ب | ا | د | ا | ■ | ی |
| ۸ | ■ | ن | ا | و | ر | ی | ش | ■ |

**افقی :**

۱ - جوانمرد ۲ - یکی از دانشمندان ایران ۳ - واحد پول یکی از کشورهای آسیا - درنده - مایه حیات ۴ - آزاده - عوض‌شده ۵ - متین - جاده ۶ - ماده نیست - بیخ - رودی‌است دراروپا ۷ - رسوم ۸ - از توابع خراسان است

**عمودی :**

۱ - منتسب بایران ۲ - فاتح هندوستان ۳ - بجای اگر - خرس (به‌ربی) - حرف ندا ۴ - عدل - دراین‌شب ماه نورش زیاد است ۵ - اجر - کشتی ۶ - بیشتر در باطلاق میروید - وارونه علامت مفعول صریح است - حرف اضافه ۷ - زجر - ۸ - سحرخیز -

طرح کننده : ع . مراد منش


## کفشهای مردانه میهن حاضر شد
## در مغازه کفاشی ارزان اول خیابان لاله‌زار

آ-۴۳۰۵ ۱۴—۳۰

## اگهی

اینجانب سید مهدی مظفری رودسری درتاریخ هیجدهم شهریورماه ۱۹ کیف پلی‌خود راکه محتوی مهری وورقه شناسنامه و پرونده ابریشم صادره از اداره دارائی شهسوار واوراق متفرقه بوده در بین راه تهران بقم مفقود نموده‌ام کسانیکه پیدا کردند مستدعی‌است درخیابان ناصرخسرو جنب‌دارالفنون‌بمغازهٔ پیراهن‌دوزی آقاجلال داده‌مژدگانی خودرا دریافت نمایند .

آ-۴۸۱۴

## روح زن

بقلم بانو پری حسام شهرتین

چهار کتاب دریکجلد تالیف‌نویسنده نامی خانم جینالمبروزو که درآن اسرار روح‌زن وخصوصیات عقلی‌وعشقی وجهات اختلاف آن با روح مرد باروشی زنده و دلپذیرشرح‌ووصف کردیده‌وتاکنون‌بدهزبان ترجمه‌شده‌است‌برای‌نخستین‌بار‌بزبان‌فارسی ترجمه‌وازطرف کتابفروشی‌وچاپخانه‌دانش جنب دارالفنون چاپ و نشر کردیده است .

درتمام کتابفروشی‌های معتبر بفروش میرسد از شهرستانها ۲۰ ریال اسکناس یاتمبر پست فرستاده شود بکجلد زر کوب ارسال می گردد . تلفن ۸۷۰۷

آ-۴۴۸۷ ۶—۱۰

## گشایش گرمابه گروی

در خیابان کاخ کوچه‌ناهید درآینده خیلی نزدیك بشارت میدهیم.

آ-۴۷۹۹ ۲-۲

## آگهی

تجارتخانه اینجانب از شراکت تجارتخانه طوبی جدا شده و بعضور بازرگانان ذیعلاقه واردات وصادرات آلمان‌وایران‌ومعتمدین اظهارمیدارد اگرخدمتی فقط‌بمسئولیت این جانب رجوع شود در انجام آن حاضرم

A, Pyrchad Hamburg 36
Bleichenbrücke 10 آدرس هامبورك مکتوبا
Hamburg Pyrchad تلگرافا : هامبورك . پیرشاد

آ-۴۵۰۲ ۸-۱۰ عباسعلی پیرشاد (آقایوف سابق)

## بهترین فصول برای بازی تنیس همین فصل است
### باشگاه بوستان ورزش تلفن ۹۳۰۶

برابر ورزشگاه امجدیه بهترین زمینهای تنیس متعددو کامل رابرای شماآماده نموده وهمچنین‌بهترین وکامل‌ترین «استخر های شنا» راباآب جاری وکلیه‌وسائل ورزشهای مختلفه رادریك فضای زیبا وچمن در هوای سالم وفرح‌بخش بادارا بودن بوفه مرتب تهیه نموده‌است . عادت بورزش صحت‌و سعادت‌شمارا بیمه‌می کند

آ-۴۸۵۵ -۲-

## افسران محترم ارتش را بشارت

بهترین پارچه های فرمی پالتوئی و لباسی ایرانی و اروپائی برنك مصوبه برای — شرکت نسبی جالینوسی و لباسچی خیابان ناصرخسرو واردشده برای تماشامراجعه‌فرمائید

آ-۴۸۲۲ ۱-۳


## دبیرستان خاور (دبیرستان کوکبیه سعادت)

اشراق شمس‌خاوری درکنبد نیلوفری بازیب وفردیکری در صورت زیباتری کوتاه سخن آنکه کارکنان‌بنگاه کوکبیه‌چون تجلیات‌بدیع‌فروزندگان‌خویشیاب منظومه‌خودرا از کودکستان ودبستان ودبیرستان کامل وسودبخش دیدند موقعرا مقتضی دانستند که نیر اعظم فرهنك بافروغ و درخشندگی خود جلوه‌کری نماید بدین انگیزه عنوان‌خودراتغییر داده ازاین پس‌بنگاه کوکبیه‌سعادت تنها بنام (خاور) که مطلع آفتاب حقیقت ومعرفت است نامبرد میشود. دفتردبیرستان و کودکستان‌خاور درخیابان بوعلی (ارامنه‌سابق) کوچه سیاح همه‌روزه برای پذیرائی ارباب رجوع وقبول‌شاکرد حاضر ومهیاست .

آ-۴۶۸۲ ۴-۵

## اگهی رسمی

برای‌عملیات‌ساختمانی راه‌آهن‌وشوسه‌وغیره وهر گونه‌عمل‌بازرگانی‌مجازشرکتی در تهران سرای شکروی بنام‌شرکت نسبی محسنی و شرکاء بین‌آقایان علی‌اصغر محسنی حاجی آقازوار . وهاب چایچیان . مجید شجاعی ولئون تامپاشیان با سرمایه دو میلیون ریال که‌تمام آن نقدی است ازتاریخ ۲۴ شهریور ماه‌جاری برای مدت نا محدود تشکیل ودر تاریخ ۱۹٫۶٫۲۸ بشماره ۱۱۷۴ در دفتر ثبت شرکت های داخلی بثبت رسیده است .

مدیریت شرکت باآقایان علی‌اصغر محسنی - حاجی آقازوار ومجید شجاعی وحق امضاء کلیه اسناد وتعهدات مربوطه بشرکت باهریك از آقایان مدیران منفردا با مهرشرکت می‌باشد . تهران مورخه ۱مهرماه ۱۳۱۹

رئیس دایره ثبت شرکت‌ها وعلائم تجارتی و اختراعات - محمد احسانی

آ-۴۸۱۷

## اگهی رسمی

برای تصدی بانواع کار های فنی و ساختمانی‌و مقاطعه کاری راه شوسه وراه آهن و سد سازی و هرگونه عمل بازرگانی مجاز شرکتی در تهران خیابان سعدی عمارت آقای دکترشیخ بنام شرکت سهامی تراز با سرمایه دو میلیون ریال که بدویست سهم بی اسم ده هزار ریالی تقسیم و پنجاه در صد آن برداخت و بقیه تعهد کردیده از تاریخ ۱۶ شهریور ماه ۱۹ برای مدت نامحدود تشکیل و در تاریخ ۱۹٫۶٫۳۰ بشماره ۱۱۷۶ در دفتر ثبت شرکتهای داخلی به ثبت رسیده است

آقایان مهندس وارازی شویلی - علی شهید زاده و عباس تاراج بسمت کارمندان اصلی هیئت مدیره و آقای‌ضیاءالدین طباطبائی بعنوان کارمندان علی‌البدل انتخاب کردیده و حق امضاء کلیه اسناد و تعهدات مربوطه بشرکت با دو نفر از کارمندان اصلی هیئت مدیره شرکت متفقا می باشد تهران مورخه۱ مهرماه ۱۳۱۹

رئیس دایره ثبت شرکتها و علائم تجارتی و اختراعات - محمداحسانی

آ-۴۸۱۷

## دریای نور . بابل

مرکز کل فروش همه قسم کتاب و نوشت افزار ولوازم موسیقی و نقاشی و مهندسی است .

### دریای نور

بمناسبت تخفیف خاصی که کتابخانه های مرکز برای دریای نورقائل شده اند وبمنظورمساعدت‌بفرهنك‌همکانی‌همه‌جور کتاب‌رابقیمت اصلی‌خودتقدیم‌خریداران‌محترم‌مینماید

### دریای نور

چون‌کالای خود را از دست اول‌و بقیمت تجارتی ونقدی‌میخرد باین‌جهت‌درفروش همیشه موجب جلب توجه‌و رضایت خاطرمحترم خریداران است .

### کالای دریای نور

از حیث بها و ممتاز بودن درکلیه مازندران غیرقابل رقابت است .

نشانی . زیر مهمانخانه مرکزی . بابل — دریای نور

آ-۴۸۱۹ ۱-۵

## آگهی

از قزوین

برحسب تقاضای صاحبان سهام مجمع‌عمومی عادی فوق‌العاده شرکت سهامی بازرگانی مرکزی قزوین برطبق ماده ۲۹ درمحل شرکت در ( سرای آقا معصوم ) در تاریخ شب دوشنبه ۱۵ مهر ماه۱۳۱۹ در ساعت هشت بعد ازظهر منعقد از آقایان صاحبان سهام تقاضا میشود در ساعت مقرره حضور بهمرسانند .

دستور جلسه

مذاکرات برای رفع اختلافات وتقسیم دارائی شرکت فیمابین صاحبان سهام

هیئت واریزی شرکت سهامی بازرگانی مرکزی قزوین
محمد ابراهیم قندچی - سیف الله‌ملك زاده - حسن ساروخانی

آ - ۴۸۲۰

## فقط ۲۰ روز

درقیمت کیف‌های زنانه مغازه خوشنود لاله‌زار تخفیف کلی داده شد

آ-۴۶۵۰ ۳-۴

## آگهی حراج

پیروآگهی‌شماره ۱۵۱۰ تاریخ ۱۸شهریور ماه ۱۳۱۹ موضوع حراج۱۸دستگاه اتومبیل‌آگهی میدهد که ۱۳دستگاه اتومبیل دیگر نیز ازاتومبیل‌های شورلت فردو غیره درکاراژ وزارت دارائی واقع درخیابان شاه‌رضا (لینج سابق) در همانروز حراج ( ساعت ۹ صبح ۱۳۱۹٫۷٫۳ ) بفروش می رسد ملاحظه آن ها برای طالبین تا روز حراج مانعی ندارد.

رئیس اداره فنی وزارت دارائی - ناصرانشاء

آ-۴۷۸۵ ۲-۲

## اگهی مناقصه شماره ۱۹٫۲۰۴

مقداری لوازم نقشه کشی ازقبیل جعبه‌پرکار . کاغذکالك . میزساده . چراغ رومیزی ژالن . بامناقصه خریداری می‌شود داوطلبان می‌توانند برای دریافت صورت ریز مشخصات و ملاحظه شرایط مناقصه بقسمت کارپردازی بنگاه رجوع نمایند . پیشنهادات تاتاریخ ۱۳۱۹٫۷٫۱۷ ساعت ۱۰ بامداد پذیرفته شده و جلسه باز کرد آنها همان روز ساعت ۱۱ در قسمت کارپردازی بنگاه باحضور علاقمندانیکه مایل باشند تشکیل خواهد یافت پیشنهاد دهندکان باید حدود صدی‌پنج بهای پیشنهادی خودرا بصندوق بنگاه‌پرداخته ورسید آنرابپوست پیشنهاد خودنمایند . پیشنهادات بدون سپرده ردمیشود .

آ-۴۸۳۶ شماره ۴۱۲۸۱٫۷۳۲۳ بنگاه‌راه آهن دولتی ایران

## آگهی مناقصه

اداره کل کشاورزی ۶۳۳ متر پارچه لباس زمستانی مستخدمین جزءرا طبق نمونه وشرایط‌مناقصه که‌در دائره کارپردازی موجود است وبمراجعه کنندکان داده میشودبمناقصه خریداری مینماید .

پیشنهادها تا آخروقت اداری روزسه شنبه ۹ مهرماه ۱۳۱۹ قبول ودر ساعت ۹ صبح روز چهارشنبه ۱۰ مهر ۱۳۱۹دردائره کارپردازی بازوخوانده میشود .

شماره ۲۲۲۷۶٫۲۷۱۸۱ اداره‌کل کشاورزی

آ-۴۸۳۳

## آگهی

مالیات ششماهه دوم دوچرخه و سه چرخه پائی از اول مهر ماه‌شروع بدریافت‌شده‌وبدینوسیله بعموم مؤدیان مالیاتی دوچرخه وسه‌چرخه شهر تهران اخطار میشود برای اینکه مشمول جریمه نشوند هرچه زودتر برای‌پرداخت‌مالیات‌ششماهه دوم بشعبه‌مالیات‌دوچرخه این‌اداره‌مراجعه‌نمایند صاحبان دوچرخه‌بایستی‌قبض مالیاتی‌ششماهه‌اول را همراه خود داشته باشند . بمؤدیانیکه تاکنون مالیات‌ششماهه اول رانپرداخته‌اندبفرموده‌وزارت دارائی سی ریال جریمه تعلق گرفته وچنانچه تا اخر مهرماه هم تاخیر نمایند زیان دیر کرد تعلق خواهد گرفت

رئیس اداره مالیاتهای غیر مستقیم شهرستان تهران

آ-۴۸۴۶ شماره ۲۲۳۹۰ ۱-۳

## آگهی مناقصه

اداره‌کل راه شوسه مقداری مواد محترقه رااز طریق مناقصه خریداری مینماید . داوطلبان شرکت دراین مناقصه می توانند اسناد مربوطه رااز اداره‌کل راه‌شوسه (واقع درخیابان لاله‌زار ) درمقابل پرداخت ۲۰ریال دریافت دارند.

پیشنهادات باید تا ساعت ۱۰ صبح روز ۳۱۹٫۷٫۱۶ بدفتر اداره کل راه شوسه واصل کردد .

پیشنهادات واصله درهمان روز دراداره نامبرده بازوقرائت خواهدشد.

اداره‌کل راه‌شوسه دررد وقبول هریك ازپیشنهادات مختاراست. شماره۸۱۷۵

آ-۴۸۳۸ اداره کل راه‌شوسه

## آگهی مناقصه شماره ۲۸۹

وزارت پیشه وهنر خرید چهل‌وپنج متر آهن نبشی بابعاد مختلف وپانصد کیلو آهن گرد را تحویل انبار اداره کارپردازی بمناقصه میگذارد صورت مشخصات وشرایط قبول پیشنهاد در اداره کارپردازی موجود وفروشندکان می‌توانند تاتاریخ ۱۹٫۷٫۱۳ همه‌روزه درساعت اداری باداره کارپردازی مراجعه نموده برکهای نامبرده را درمقابل تسلیم رسید مجانا دریافت دارند شماره ۳۱۲۴۸

آ-۴۸۳۷

## آگهی مناقصه شماره ۲۸۴

وزارت پیشه‌وهنر خرید هفتادوپنج کیلو پشم‌رشته را تحویل‌انبار هنرستان رنگرزی بمناقصه میگذارد صورت مشخصات و شرایط قبول پیشنهاد در اداره کار پردازی موجود وفروشندکان میتوانندتاتاریخ۱۹٫۷٫۶همه روزه درساعت اداری باداره‌کارپردازی مراجعه نموده برگهای نامبرده را درمقابل تسلیم رسید مجانا دریافت دارند . شماره ۳۱۳۵۱

آ-۴۸۳۴ وزارت پیشه وهنر

## آگهی

دانشکده هنرهای زیبا تادهم مهرماه داوطلب جدید میپذیرد . شماره ۳۸۶

آ-۴۸۴۰ ۱-۲ دبیرخانه دانشکده

## آگهی مناقصه شماره ۲۸۰

وزارت پیشه و هنر خرید هفتاد کیلو پتاس کستیك صد در صد خالص را جهت کارخانه قند شاه زند تحویل انبار اداره کار پردازی بمناقصه میگذارد صورت مشخصات وشرایط قبول پیشنهاد دراداره‌کارپردازی‌موجود وفروشندکان میتوانندتا تاریخ ۱۹٫۷٫۱۶ همه روزه در ساعت اداری باداره کار پردازی مراجعه نموده و برگهای نامبرده را در مقابل تسلیم رسید مجانا دریافت دارند . شماره ۳۱۲۴۶

آ - ۴۸۳۹ وزارت پیشه و هنر

## آگهی مناقصه شماره ۱۹٫۲۰۶

۱۳۰۰ متر تسمه چرمی انگلیسی‌بامناقصه خریداری میشود داوطلبان میتوانندبرای دریافت‌صورت ریزمشخصات وملاحظه شرایط‌مناقصه بقسمت کارپردازی‌بنگاه رجوع نمایند. پیشنهادات تاتاریخ ۱۵ مهر۱۳۱۹ ساعت ۱۰بامداد پذیرفته شده وجلسه باز کرد آن ها همان‌روز ساعت۱۱ درقسمت کارپردازی بنگاه باحضور علاقمندانیکه مایل باشند تشکیل خواهد یافت پیشنهاد دهندکان باید درحدود صدی ۵ بهای پیشنهادی خود را به صندوق بنگاه پرداخته و رسید آن را بپوست پیشنهاد خود نمایند پیشنهادات بدون سپرده رد می شود .

بنگاه راه‌آهن‌دولتی ایران

آ-۴۸۳۵ شماره۴۱۲۶۹٫۷۳۲۱

## آگهی مناقصه

اداره باربری داخلی وزارت دارائی حمل کالاهای زیر را

| مبداء | مقصد | نوع کالا | تعداد | وزن تقریبی |
|---|---|---|---|---|
| همدان | تهران | توتون | ۷۴۲۸عدل | ۳۷۹۲۰۰ کیلو |
| رشت | تهران | تنکا | | ۷۵۴۸۰٫۵ |
| رضائیه | سلدوز | توتون | | ۶۰۰۰۰۰ |
| تهران | اصفهان | جین‌وبلوت | دودستگاه | ۱۰۰۰۰ |
| | سقز | خشه و کونی‌باره | ۴۰هزار دانه | |
| | کنابادد | کونی | ۷ هزار | |

بمناقصه میگذارد طالبین می‌توانند پیشنهادهای خودشان را تا ساعت ده صبح روز چهارشنبه دهم مهر ۱۳۱۹ بدفتر این اداره تسلیم نمایند پیشنهادها بلافاصله باز وخوانده خواهد شد وحضور پیشنهاددهندکان‌آزاد است پیشنهاد دهندکان بایستی قبلا صدی ۵ کل کرایه را بعنوان سپرده بصندوق اداره حسابداری مرکزی قسمت اقتصادی پرداخته قبض رسیدآن را بپوست پیشنهاد خود نمایند تادرصورت امتناع از بستن پیمان بسود وزارت دارائی ضبط کردد ونیز کمترین مدت ممکنه‌را برای حمل‌کالا در پیشنهاد خود تعیین نمایند پیشنهادهای فاقد سپرده یاتعیین مدت نشده یااینکه بعد از مدت معینه تسلیم شود ترتیب‌اثر داده نخواهد شد هزینه بارگیری‌کامیونها درمبداء وتخلیه درمقصد وبهای‌تمبر بارنامها بعهده پیشنهاد دهنده است سایر شرایط طبق مقررات این‌اداره است واداره باربری داخلی وزارت دارائی در رد یاقبول یك‌یاکلیه پیشنهادها مختار است . شماره ۱۲۶۱۹

آ-۴۸۴۲ اداره باربری داخلی - وزارت دارائی

# اطلاعات

سه شنبه دوم مهر ماه ۱۳۱۹ — سال پانزدهم - شماره ۴۳۱۴


## خبرهای کشور

### درکمیسیون بودجه

پیش از ظهر امروز کمیسیون بودجه حضور آقای سهیلی وزیر کشور در مجلس تشکیل گردیده بودجه سال ۱۳۱۹ وزارت کشور بمبلغ ۱۴٫۲۰۰٫۰۰۰ ریال و بودجه بنگاه باستور بمبلغ ۱٫۶۰۰٫۰۰۰ ریال و بودجه اداره کل شهربانی بمبلغ ۴۲٫۴۱۶٫۰۰۰ ریال تصویب گردید .

### انتصابات بهداریکل

آقای دکتر احمد بصیری بازرس فنی بهداریکل بسمت معاونت اداره بازرسی انتخاب . مشغول کار شده‌اند .

### مطالعه در امور بهداشت

آقای دکتر احمد سیدامامی رئیس بخش بیماریهای آمیزشی بهداریکل برای مطالعه در طرز جلوگیری بیماریهای آمیزشی شمال بکرکان و مازندران عزیمت نموده‌اند .

•••

آقایان پزشکان آموزشگاه فنی بهداریکل همه‌روزه برای دیدن نقاط مالاریائی باطراف شهر مخصوصا شهریار مسافرت می‌نمایند .

### درکمیسیون دادگستری

کمیسیون دادگستری پیش‌ازظهر امروز باحضور آقای آهی وزیر دادگستری در مجلس تشکیل گردیده وقسمتی از مواد لایحه آئین دادرسی کیفری مطرح ومورد بررسی ومطالعه واقع ودر پایان گزارش مخبر کمیسیون تهیه وبرای چاپ و توزیع بین آقایان نمایندگان فرستاده شد .

### پیشرفت ریل‌گزاری بطرف خراسان

راه‌آهن کرمسار بسمنان که‌در حقیقت نخستین قطعه خط آهن شمال خاوری کشور یعنی راه‌تهران بمشهد میباشد در ۲۵ خرداد سال گذشته گشایش یافت .

درازی این خط از ایستگاه کرمسار تا ایستگاه سمنان ۱۱۳ کیلومتر میباشد اکنون وزارت راه‌پیروی ازفرمایشهای ملوکانه راجع باتصال کلیه‌شهرهای کشور براه آهن سرتاسری که درحقیقت شریان ارتباطی کشور بشمار میرود فعالیت بسیاری بخرج میدهد و بقرار اطلاعی که حاصل شده ریل گذاری ۱۰۳ کیلو متر از سمنان پیش رفته است پیشرفت روزانه عملیات باوجود مشکلات طبیعی روزانه ۹۰۰ متر است امید میرود در پرتو توجهات شاهنشاه معظم این راه‌هم بزودی گشایش یافته و مانند اقدامات دیگر وسایل پیشرفت اقتصاد کشور را بیش از پیش فراهم سازد .

### تاسیس دفتر پست

از تاریخ ۲۳ مرداد ماه ۱۳۱۹ در کلار دشت ازتوابع بابل دفتر پست تاسیس ومرسولات پستی در دفتر مذکور پذیرفته میشود .

## اجرای حکم اعدام

بطوریکه قبلا اطلاع داده بودیم صبح امروز هنگام طلوع آفتاب احمد یاور قاتل مهدی کله بز که در دیوانعالی جنائی محکوم باعدام ودر دیوان کشور حکم مزبور تایید گردیده بود در میدان سپه بدار مجازات آویخته شد .

در ساعت سه ونیم بعد ازنیم‌شب آقای فرهوش دادیار دادسرای استان ۱و۲ ونماینده دادستان دیوان جنائی باتفاق پزشك قانونی ورئیس زندان در زندان نزد احمد رفته واو را از اجرای حکم مطلع نمودند.

سپس از وی پرسیدند سفارشی داری بگو احمد ابتدا درخواست نمود که خویشاوندانش را حاضر کنند چون مادر وخواهرش همدان بودند هموش رابا یکی از دوستانش حاضر کردند دراینموقع احمد کمی با آنها صحبت کرده پس‌از آن جزئی اثاثیه ای را که‌داشت بانها سپرده و خود بنماز برخاست .

پس از نماز محکوم را بمیدان سپه در پای دار حاضر کردند وحکم محکمه مبنی بر اعدام محکوم علیه‌با صدای بلند بوسیله‌مدیر دفتر دیوانعالی جنائی خوانده شد . سپس محکوم خودش بالای چهارپایه رفته بدار مجازات آویخته شد ، در تمام مدت احمد بهیچوجه خودرا نباخته و فقط کاهکاهی گریه میکرد .

گروه انبوهی جمعیت سراسر میدان سپه رااشغال کرده ودر تمام مدتی که نعش بالای دار بود جمعیت باکمال نظم میدان‌سپه را فراگرفته‌بودند .

پس از یکساعت نعش محکوم را پائین آورده بعداز معاینه پزشك قانونی جواز دفن صادر گردید .

### خبر باشگاه

#### پرداخت حق کارمندی

اشخاصیکه‌بنام‌باشگاه هواپیمائی کشوری وجوه ذیل را ببانك ملی ایران پرداخته‌اند:

پرداختی دبستان ری شماره ۱۲ دختران بابت حق‌کارمندی دانش آموزان ۲۴۰ ریال دبیرستان میهن بابت‌حق کارمندی دانش‌آموزان ۷۱۰ — دبستان مینو شماره ۲۳ بابت حق کارمندی دانش‌آموزان ۴۲۰ — دبستان‌حافظ شماره ۳۸ بابت حق کارمندی دانش آموزان ۶۰۰- دبستان راستی شماره ۳۸ بابت حق کارمندی‌دانش آموزان ۸۵۰— دبستان‌خورشید (محمودیه دوشیزگان) بابت حق کارمندی دانش‌آموزان ۳۰۰— دبستان ادب شماره ۳۳ بابت حق کارمندی‌دانش‌آموزان ۴۰۰- دبستان اقبال‌شماره ۲۴ بابت‌حق کارمندی دانش‌آموزان ۲،۵۰۰ -دبستان‌زهراویه بابت‌حق کارمندی‌دانش آموزان ۷۳۰ - دبیرستان بازرگانی بابت حق کارمندی‌دانش‌آموزان ۳۰۰-دبستان‌علمی طوسی بابت حق کارمندی دانش آموزان ۱۰۰ ریال

## خواندنیها

### وجوایز

خواندنیها با هر موضوعی رابطه دارد : بهترین مقالات اجتماعی آن اثردانشمندان و نویسندگان معروف معاصر است ، شیرین ترین داستانهای عشقی و جاسوسی آن مدتها خواننده را مشغول میدارد حوادث حقیقی و شگفت انگیز آنرا مدتها بخاطر خواهید داشت مطالب تفریحی وقسمت های دیگر آن از هر حیث رضایت شما را جلب میکند .

علاوه بر همه این مزایا دارای یك سلسله مسابقه های نوظهور با جوایز هنگفت میباشد . سایر تفصیلهای این موضوع را که بزودی منتشر میشود در شماره های بعد ملاحظه فرمائید .

آ- ۴۸۵۰


## دلارام

## فردا صبح

### توسط روزنامه فروشها

بهای تک ۲ ریال منتشر میشود و یقین است‌که این داستان عدهٔ زیادی برخوانندگان همیشگی داستانهای حمید خواهد افزود زیرا خوبی آن تردید ندارد .

کتابفروشی رازی آ-۴۴۷۱

## خانه اجاره لازم است

یکباب خانه اجاره برای سکونت شخصی در حوالی خیابان شاه رضا — قوام‌السلطنه — سفارت‌فرانسه — منوچهری — سوم‌اسفند — فردوسی — سعدی بامشخصات پائین نیازمندم .

حداقل هفت‌اطاق — فضای‌متوسط — زیرزمین — حمام — الکتریك — کاراژ دارندگان درساعت اداری بتلفون شماره ۵۳۷۱ مراجعه نمایند بدیهی است بقیمت عادله اجاره میشود .

آ-۴۷۷۹ ۳-۳

## مشتریان محترم . دارو خانه دارا

چهارراه آقاشیخ هادی گشایش یافت

آ - ۴۶۲۲ ۷ - ۷

## انواع باسمه ومناظر

ازمعروفترین کارخانهای آلمان واردو درشرکت چاپ کتاب بفروش میرسد

آ-۴۶۱۱ ۵-۴

امشب **چگونه هنرپیشه شدم** امشب

برنامه دیدنی سه‌شنبه این‌هفته که سرتاپا موزیك وابرت میباشد موضوع آن‌بقدری جذاب ودیدنی است که‌قطعا موجب رضایت ومسرت شما خواهد بود .

محل هنرستان درلاله‌زار ونمایش ازساعت ۷ ونیم شروع میشود .

آ-۴۷۰۲ ۳-۳

## شرکت سهامی نفت انگلیس و ایران

احتیاج فوری دارد به یکنفر متصدی دستگاه سینما که بتواند لوازم سینما را آنچه در خور تماشا خانه ها است با دونور افکن فیلیپس و استعمال قوس ۵۰ آمپر بکاربیندازد .

آ- ۴۸۴۷ ۱-۲

## آگهی

بانك‌ملی ایران چند تن کارمند که واجد شرایط پائین باشند استخدام مینماید

۱ - داشتن‌مدرك کمینه دوره اول متوسطه

۲ - داشتن برگه خاتمه خدمت زیربرچم

۳ - صحت مزاج طبق گواهی سرویس بهداری بانك

واجدین شرایط بالا ازساعت۹صبح الی۱۲ بکار گزینی بانکملی ایران‌مراجعه نمایند

آ-۴۸۵۴ ۱-۳ شماره ۶۳۷۲٫۳ بانك ملی ایران

## برای اطلاع بازرگانان

شرکت کارمزد بازرگانی با مسئولیت محدود باداشتن وسائط‌نقلیه وکارمندان با اطلاع وانبارهای متعدد سر پوشیده در مرکز شرکت مقابل انبار کالای راه آهن‌حاضر است عملیات زیرین رادرکوتاه‌ترین مدت باجلب رضایت مراجعه کنندگان انجام دهد .

۱ - حمل کالا ازتهران بتمام خطوط وبالعکس

۲- انجام عملیات گمرکی اعم‌ازواردات یاصادرات

۳ - تحویل داری کالا ازراه آهن و ارسال آن بانبار بازرگانان وبالعکس مراجعه کنندگان میتوانند برای کسب هرگونه اطلاع بیشتری بدفتر شرکت واقعه درسبزه میدان مراجعه فرمایند .

مرکز شرکت مقابل انبار کالا تلفون ۴۸۹۹

دفتر سبزه میدان تلفن ۹۷۰۷

آ-۴۵۵۹ ۵-۴ شرکت کارمزد بازرگانی بامسئولیت محدود


## آگهی مناقصه شماره ۶

اداره راه شوسه گرگان عملیات ساختمان عمارت اداره با کلیه مصالح ساختمانی مربوطه بان طبق نقشه جات و طرح هائی که در دفتر اداره راه شوسه گرگان است بمناقصه میگذارد .

داوطلبان شرکت در این مناقصه که دارای صلاحیت فنی و مالی وحقوقی باشند می توانند اسناد مربوط بان را در مقابل پرداخت مبلغ پنجاه ریال از اداره راه شوسه گرگان دریافت دارند

پیشنهاد ها باید منتهی تاساعت ده‌روز دهم مهرماه ۱۳۱۹ بدفتر اداره راه شوسه گرگان تسلیم گردد ودر همانروز ساعت یازده در کمیسیون مناقصه در این اداره باز وخوانده خواهدشد

حضور پیشنهاد دهندگان در جلسه مناقصه آزاد واداره راه شوسه گرگان در رد وقبول هر یك از پیشنهاد ها آزاد است شماره ۴۷۰۱٫۸۱۶۳

آ-۴۸۴۱ اداره راه شوسه‌گرگان


## زنده‌باد عشق

یکی از فصول داستان خاطره کوهستانی یا پرتو عشق است که امروز و فردا به‌بهای دو ریال ازروزنامه فروشها خریداری فرمایند بنگاه افشاری

« .. زندگی شیرین و حقیقی را فقط در آغوش همسری می توان یافت که سینه‌اش از انوار عشق و محبت نورانی باشد این

آ-۴۸۲۶

## آگهی

یکنفر کارمند دفتری که در حدود سیکل دوم متوسطه‌معلومات داشته باشدو خدمت زیر پرچم را انجام داده باشد مورد احتیاج است بدفتر روزنامه اطلاعات مراجعه نمایند .

آ-۴۷۸۹ ۳-۳


## برنامه رادیو تهران

### روز چهارشنبه‌سوم مهر ماه ۱۳۱۹

از ساعت ۱۱٫۳۰ تا ۱۴ با موج ۱۹٫۸۷ متر — ۱۵۱۰۰ کیلوسیکل‌درثانیه

از ساعت ۱۷٫۱۵ تا ۲۰٫۱۵ باموج ۳۰٫۹۹متر - ۹۶۸۰ «

از ساعت ۲۰٫۳۰ تا ۲۳٫۳۰ باموج ۴۸٫۷۴ متر- ۶۱۵۵ «

**بخش اول**

از ساعت ۱۱ ونیم تا ساعت ۱۱وسه ربع : سرود شاهنشاهی ، اعلام برنامه روز .

از ساعت ۱۱ وسه ربع تاساعت ۱۲ : گفتار خانه‌داری

از ساعت ۱۲ تا ساعت۱۳ : موسیقی(صفحه) ازساعت۱۳ تاساعت۱۳وربع :اخبار بزبان‌فارسی ازساعت۱۳وربع تاساعت۱۳ نیم اخبار بزبان عربی

از ساعت ۱۳ ونیم تا ساعت ۱۳ وسه ربع : اخبار بزبان ترکی .

ازساعت۱۳وسه‌ربع تاساعت۱۴ اخبار بزبان‌روسی

**بخش دوم**

از ساعت ۱۷ و ربع تا ساعت ۱۷ وسه‌ربع:موسیقی (صفحه) .

ازساعت۱۷وسه‌ربع تاساعت۱۸ اخبار بزبان‌فارسی ازساعت۱۸ تاساعت ۱۸وبیم موسیقی (صفحه)

از ساعت۱۸وبیم تاساعت ۱۸وسه‌ربع تاریخ ازساعت۱۸وسه‌ربع تاساعت۱۹وربع سازوآواز ایرانی( توسط نوازندگان موسیقی رادیو )

از ساعت ۱۹وربع تاساعت ۱۹ و نیم: گفتار کشاورزی.

از ساعت ۱۹ و نیم‌تاساعت۲۰ :سازوآواز ایرانی (توسط نوازندگان موسیقی رادیو )

از ساعت ۲۰ تاساعت۲۰وربع گفتاربهداشت

از ساعت ۲۰ وربع تاساعت ۲۰وبیم‌سکوت

از ساعت۲۰و نیم تا ساعت ۲۱ :موسیقی غربی ( توسط ارکستراداره‌موسیقی کشور )

ازساعت۲۱ تاساعت۲۱وربع:اخبار بزبان‌فارسی ازساعت۲۱ربع‌تاساعت۲۱ونیم‌اخبار بزبان‌فرانسه

از ساعت ۲۱ ونیم تا ساعت۲۲ : موسیقی غربی( توسط‌اکستراداره موسیقی کشور )

ازساعت۲۲ تاساعت۲۲وربع‌اخبار بزبان‌انگلیسی

از ساعت ۲۲ وربع تاساعت ۲۲ ونیم: اخبار بزبان‌آلمانی.

از ساعت۲۲ونیم‌تاساعت۲۳ونیم موسیقی(رقص) سرود شاهنشاهی: پایان برنامه .

## سینماها

**سینما ایران** - بزرگترین‌شاهکارعشقی جهان - سوزناکترین داستانهای عشقی- مؤثر ترین سرگذشتهااقتباس از رمان نویسنده‌شهیر «شکسپیر» بنام **رمئووژولیت** باشتراك دو ستاره‌درخشان‌جهان‌سینما‌ترماشیرر»لسلی‌هووارد»

***

**سینمادیده‌بان (مایاك)** یك صفحه‌مهم از حوادث تاریخی جنك بین الملل ازتالیفات ژوزف کسل‌نویسنده‌معروف که توام با داستان شیرین ودلچسب عشقی‌است امشب تحت‌عنوان **اکی پاژ**

•••

**سینماهمای** - امشب برای‌اولین‌دفعه در ایران نمایش ابرت بی‌نظیر سال **رقاصان نقابدار** باشتراك دو رقاص وخواننده درجه اول جهان **فردآستر و چینجرروژه** و۲۰۰ نفر از رقاصان مشهور هالیوود **بانضمام آخرین اخبار جنگی**

***

**سینمامیهن** -برنامه‌روزورود کودکان آزاد فریادرس‌فیلم قهرمانی باشتراك **ریشارد تالماج** برنامه شب ۱ - سومین‌قسمت فیلم‌های جنگی‌ناطق فارسی۲-عشق‌دریا ناطق انگلیسی باشتراك : **روبرنکر**

•••

**سینماری** شاهکارعظیم‌وبی‌مانند کارخانه معروف‌پرمولیوف‌موسوم‌به**میشل استروگف** فدا کار

•••

**سینما جهان** - شاهکاری که حکایت آن در روزنامه پاری‌سوارفرانسه چاپ گردید آلوها باشتراك ژان مورا ورود کودکان بعد ازظهر ها آزاد است

•••

**سینماتهران** - سری دوم آخر بطر کبیر که دارای دوجنك بزرك دریائی‌وزمینی می باشد نمایش داده می‌شود ناطق روسی‌است کارخانه لیم فیلم

•••

**سینما خورشید** - سری‌چهارم‌یکی‌از شاهکار های عظیم **مسافرت بکره‌مریخ** باشتراك‌آرتیست‌مشهور«**بوستر کراب**»

***

**سینمافردوسی** -معروفترین آرتیست‌شرقی **عبدالوهاب و نجات**درفیلم‌اشکهای‌عشق ناطق عربی سئانس اول ۵ بعد ازظهر

•••

**سینماروشن**- چهار راه معز السلطان فیلم‌جاسوسی وجنگی‌درجه۱بنام **خیانت‌غیر قابل‌بخشایش** ناطق انگلیسی با آپارات دوبل‌و رادیوی‌کامل - سئانس‌اول۵ بعدازظهر

## ورود و خروج

### قطار مسافری

**روز چهارشنبه فر۱۵ :**

**سمنان** : حرکت‌ازتهران‌ساعت‌هفتم ۴۰ دقیقه صبح

**بندرشاه** . ورود بهران‌ساعت بیست‌و ۳۵ دقیقه

### پست هائی که (فردا) چهارشنبه حرکت میکنند

شمیران - اصفهان-فارس — ورامین-مکران شهر ری — خراسان — همدان — کرمانشاه گیلان- کرمسار - کردستان-نوشهر چالوس

### خارجه‌زمینی

خط عراق‌عرب - انگلستان - فرانسه — شامات - لبنان - فلسطین - ترکیه - مصر — کشور های اروپا و افریقا

### میزان درجه حرارت

**از ظهر دیروز تاظهر امروز**

| | | |
|---|---|---|
| ظهردیروز | ۲۸ | درجه‌بالای‌صفر |
| شش بعدازظهر | ۲۵ | « |
| نصف‌شب | ۲۳ | « |
| شش‌صبح امروز | ۲۱ | « |
| ظهرامروز | ۲۷ | « |


صاحب امتیاز ومدیرمسئول : عباس مسعودی

عنوان تلگرافی : تهران اطلاعات

جای اداره خیابان خیام

تلفن اداره : ۴۶۷۷-۴۶۲۴-۵۵۷۹

منزل مدیر ۴۷۳۴

**بهای اشتراك**

| | ۱۲ ماهه | ۶ ماهه | ۳ ماهه |
|---|---|---|---|
| تهران | ۱۴۰ | ۷۵ | ۴۰ |
| شهرستانها | ۱۵۰ | ۸۰ | ۴۵ |
| خارجه | ۲۴۰ | ۱۲۵ | ۶۵ |

**بهای آگهی‌ها**

| | |
|---|---|
| صفحه ۶ سطری | ۲ ریال |
| صفحه۷سطری | ۳ریال |
| صفحه ۵و۸سطری | ۴ریال |

چاپخانه شرکت سهامی چاپ



## خوشاب گلستان

تازه‌ترین محصول کارخانه کبوت خراسان جدیدا وارد شده جایگاه مخصوص فروش : مغازهٔ خوشاب (نزدیك چهار راه لاله‌زار)

آ-۴۸۳۲ ۱-۸

## آگهی مناقصه

اداره حسابداری وزارت بازرگانی ده عدد سنك سنباده چهل سانت «قطر» سه‌هزار عدد سوهان مختلف ده تن چدن سیاه — بیست‌ویك تن مس قراضه — شش‌تن‌خاك نسوز — یك تن سرب - سیصد کیلو مفتول — سه تن چوب سفید — یکصد وسی عدد بوته بمناقصه خریداری مینماید — داو طلبان فروش برای در یافت صورت شرایط مناقصه تا آخر روز دوشنبه هشتم مهرماه ۱۳۱۹ بکاربردازی این اداره مراجعه نمایند . شماره ۴۹۵۰

آ-۴۸۴۳ اداره حسابداری وزارت بازرگانی

## آگهی

شرکت سهامی حریر برای رفاه خریداران محترم شعبه در بازار افتتاح نموده تلفن شماره ۸۱۹۲ ادرس-بازار بزرك‌مقابل بازار زرگرها

آ — ۴۸۲۸

پس‌فردا شب

## شاهکار نمایشها

پذیرائی گرم - دختر نابینا - بالماسکه و فوکسترت

ازساعت ۸بعد ازظهر درتماشاخانه سیرك تهران

آ-۴۶۸۸ ۱-۲