سال بیست وچهارم - شماره ۷۱۵۷ | یکشنبه سی‌ام بهمن ماه ۱۳۲۸ | تک شماره دو ریال

اطلاعات

مجلس سنا

درجلسه امروز پنجاه اعتبارنامه تصویب شد
آقای تقی زاده بریاست مجلس انتخاب شدند
انتخاب هیئت رئیسه مقارن ظهر پایان یافت

نطق آقای تقی زاده

ساعت نه و چهل و پنج دقیقه صبح امروز دومین جلسهٔ مجلس سنا بریاست سنی آقای ابراهیم حکیمی (حکیم‌الملك) تشکیل گردید.

آقای رئیس اظهار داشتند کسانی که در جلسهٔ قبل درمراسم سوگند شرکت نکرده بودند طبق مادهٔ ۵ آئین‌نامه باحضور هیئت رئیسه سوگند یاد نمودند. صورت جلسهٔ قبل هم طبع وبین آقایان توزیع گردیده است اگر نسبت بآن نظری هست اظهارشود.

چون نسبت بصورت جلسه ایرادی نبود تصویب گردید.

سپس آقای رئیس اظهارداشتند گزارش راجع بانتخاب هیئت رئیسه شعب واعضای کمیسیون تحقیق قرائت میشود.

گزارش فوق بوسیلهٔ یکی از منشی‌ها آقای نقوی قرائت گردید.

رئیس - اینك آقایان مخبرین شعب گزارش شعبه‌های مربوطه راراجع بجریان انتخابات حوزه های مختلف نمایندگی مجلس سنا بعرض مجلس خواهندرسانید.

دراینموقع ازطرف مخبرین شعب پنجگانه گزارشات مربوطه قرائت گردید واعتبارنامه‌ها وفرامین این آقایان تصویب گردید:

۱- آقایان آصف از کرمانشاه ۲- امیرحسین ظفربختیار ازاستان ششم ۳- سیدکاظم یزدی ازاصفهان ٤- محمد علی مافی ازاهواز ٥- اسدالله مقانی ازتبریز ٦- سیدمحمد تدین از مشهد ۷- علی مؤیدثابتی ازمشهد ۸- دکتر متین‌دفتری ازتهران ۹- دکترصدیق اعلم ازتهران ۱۰- محمد سروری از تهران ۱۱- جوادبوشهری از تهران ۱۲- سید حسن تقی‌زاده ازتهران ۱۳ ابوالقاسم نجم ازتهران ١٤- عبد - الحسین نیکپور ازتهران ۱۵- حسن علی کمال هدایت ازتهران ۱٦- عباس مسعودی ازتهران ۱۷- ابراهیم خواجه نوری ازتهران ۱۸- نصرالله صبا از تهران ۱۹- دکتر قاسم‌زاده ازتهران ۲۰- تیمسار سرلشکرضرغامی ازتهران ۲۱- تیمارسپهبد محمد نخجوان از تهران ۲۲- تیمارسپهبد امیراحمدی ازتهران ۲۳- علی حقنویس ازتهران ۲٤- نصرالله خلعتبری ازتهران ۲۵- انوشیروان سپهبدی از تهران ۲٦- دکترمحمودحسابی ازتهران ۲۷ دکترامیراعلم ازتهران ۲۸- صادق صادق ازتهران ۲۹- حسین نقوی ازتهران ۳۰ دکترسعیدمالك ازتهران ۳۱- دکتر مهدی ملکزاده ازتهران ۳۲- ابراهیم حکیمی ازتهران ۳۳- مرتضی قلی بیات ازهمدان ۳٤- حسین سمیعی از رشت ۳۵- تیمسار سرلشکرزاهدی ازهمدان ۳٦- عیسی سروش ازرشت ۳۷- حسین داد دکتر از مازندران ۳۸- ابراهیم قوام ازشیراز ۳۹ محمد مهدی نمازی از شیراز ٤۰- دکتر اسمعیل سنك از ساری ٤۱- تیمسار سپهبد جهانبانی ازشهرازاز ٤۲- ناصرقشقائی از شیراز ٤۳- افخمی ازقزوین ٤٤ روحی از کرمان ٤۵- محمدعلی مقدم ازقزوین ٤٦- محمد مهدی‌محوی از کرمان ٤۷- فاطمی از اصفهان.

در اینموقع که‌ساعت ده و چهل دقیقه بود آقای رئیس رسمیت‌یافتن اولین دورهٔ مجلس سنارا اعلام داشته واضافه کردند اکنون‌شروع بانتخاب هیئت رئیسه میکنیم.

آقای جوادامامی مخبرشعبهٔ‌دوم دو گزارش دیگر راجع بنمایندگی‌دو نفر ازآقایان مانده است اگر اجازه بدهید قرائت شود.

نقوی - شرحی ازطرف آقای دادگر رسیده است که‌فوریت‌دارد و باید قبل‌از هرکار قرائت شود.

(جمعی ازنمایندگان - بفرمائید)

آقای نقوی گزارش مزبور را باین شرح قرائت کردند:

از مقام محترم‌ریاست مجلس تمنامیکنم هنگام‌اعلام‌انتخاب هیئت‌رئیسه این‌مختصر را امربقرائت فرمایند:

بدواً یادآوری‌میکنم که‌ازطرف اینجانب ازهیچیك از دوستان‌تقاضائی نشده واگر صحبتی بمیان‌آمده‌است‌در نتیجه عنایت وحسن‌ظن آنها بوده‌است باآقایان گفته‌ام که عقیده خودرانزدیك بپایان کار عرض میکنم و اینك می‌گویم معتقدم اگر بتوانم باهمین سمت ساده نمایندگی(یعنی‌یك‌شصتم‌مسئولیت موجوده) وظایف‌خود را انجام کنم قناعت‌وامتنان‌وفراغت‌خاطرخواهم‌داشت وداوطلب سمت دیگری‌نیستم.

دادگر

نطق دکترملك زاده

در تعقیب بیانات متین وسودمند جلسه دیروز عصر که ازطرف آقای مستشارالدوله ایراد شد و حاکی بر علاقه‌مندی ایشان باتحاد میان اعضاء مجلس سنابود باآقای تدین که یکی ازکاندیداهای ریاست مجلس‌سنابودند وعده‌ای دیگر ازسناتورها مذاکراتی نمودیم وچون همه معتقدیم که مجلس سنا بایك‌روح وحدت و صمیمیت و همکاری بانجام خدماتی که در خور یك مجلس متشکل از یکعده رجال کاردان و مجرب تشکیل شده موفق خواهدشد اینست که بنا بر تقاضای آقایان‌خودرامو‌ظف‌دانستم که‌تذکرات ذیل‌را بعرض‌برسانم:

اول آقای تدین ازنظر رعایت اتحاد وهمکاری ازکاندیدا بودن خود صرف‌نظر کردند و این‌رویه‌ای که ایشان در اول‌کار پیش گرفتندمورد تقدیراست.

اما تذکریکه این‌بنده میخواستم بدهم واز نظر خیرخواهی آقایان را متوجه نتایج سودمند آن نمایم متکی بدو اصل‌است

اصل اول اینست که این مجلس که ازرجال‌مجرب وبرگزیده انتخاب شده‌است هرگاه ازاول‌کار بایك‌روح صمیمیت‌واتحاد درکلیه امور بایکدیگر همکاری کنند و از هرنوع اختلاف و دودستگی اجتناب بفرمایند افکار و عقاید این‌مجلس میتواندسرچشمه‌الهام واستفاده‌برای زمامداران مملکت‌بشود ونتایج سودمندی برای کشورواصلاح امور داشته‌باشد.

هرگاه‌بعکس‌این‌مجلس‌دچاراختلاف‌و دودستگی بشودنه‌فقط‌موفق‌باصلاحاتی نخواهد شد وکاری‌ازپیش نخواهد برد بلکه یك دردی بردردها‌اضافه‌خواهد شد.

بطوریکه تجربه دارم اختلافات مجلس‌ها همیشه درموقع‌انتخابات‌هیئت رئیسه وهیئت دولت شروع میشودو درنتیجه دودستگی بعمل‌می‌آید عقیده‌مندم که ما ازروزاول‌ازآن‌پیش‌آمد سوء دوری کنیم وسدی درمقابل دو دستگی ایجاد نمائیم ووصول بر این مقصود اینست که‌ازهمین‌امروزمتفقاً در انتخابات هیئت‌رئیسه همکاری‌نمائیم.

اصل دویم‌اینست که درتمام کشورهای متمدن میزانی برای‌اموردردستهاهست مثلا میزان تمدن وبرتری‌ملل‌راامروز دردنیا ملتی را درتمدن‌بالاتر میدانند که وضع بهداشتی آن بهترباشد همین طوراست دراجتماعات‌ومجالس.

بعقیده‌من حسن‌انتخاب واتحاددر انتخاب‌اشخاص‌شایسته‌میزان‌لیاقت‌وبلوغ یکجامعه میباشد بعکس جماعتیکه‌در انتخابات‌دچارتشویش‌وتشتت‌میشوندهنوز درمرحله اول‌از تمدن‌هستند چنانچه می بینیم که درتهران دوازده‌نفروکیل‌باید انتخاب شود وهزارها کاندید هستند.

بنابراین دواصل من‌از آقایان تقاضا دارم که متفقا بشخصیکه مورد توجه اکثریت مجلس سنااست رأی بدهیم وازاین راه‌اولین قدم رادرراه اتحاد واتفاق برداریم وبهم‌شایستگی مجلس‌سنارا نشان‌بدهیم وبعقیده من آقای تقی زاده که کاندیدای‌این مقام شده‌اند از هرجهت شایستگی دارند اول بواسطه آنکه ایشان‌یکی‌ازرجال صدرمشروطیت ورهبران انقلاب آزادی ایران بوده‌اند

وهرگاه‌آقایان‌صدها کتاب که‌درموضوع مشروطیت ایران نگاشته شودمطالعه

بقیه درصفحه دوازدهم

سیاست جهان

محافل سیاسی امریکا، دراین‌چندروزه بابی‌تابی درانتظار آغاز مذاکرات شوروی وامریکا بمنظور جلوگیری از جنك هستند

بین‌المللی کردن منابع نفتی خاورمیانه و روهر واجازه دادن بشوروی برای استفاده از آنها وهمچنین کنترل نیروی اتمی ودادن قرضه‌عظیم بشوروی، جزو پیشنهادات امریکا بزمامداران مسکو است

باید برنامه مارشال را بین المللی کرد واعتبارش را به‌پنجاه میلیارد دلار رساند تاشوروی هم استفاده کند - دول خاور میانه وشرکت های نفت امریکائی باپنج پیشنهادی که برای مذاکره «فردوینسون» بااستالین شده مخالفت دارند

شورویها هواپیمای دولتی راکه برفراز روسیه برای عکس برداری ازمناطق اتمی‌پرواز درآمده بود باتوپ اتمی ضدهواپیما فرودآورده وسرنشینانش را دستگیرکردند

«کنت دو لورسی» مدیرمجله «انتلیجنت‌دایجست» اسرارجدیدی رادرباره اختراعات شوروی فاش می کند

دردنبال اظهاراتیکه هفته گذشته مستر ترومن رئیس جمهوری امریکا دربرابر روزنامه نگاران آن کشور ایراد کرد و ضمن آن گفت که وی همواره برای اعزام نماینده بروسیه و مذاکره بازمامداران آن کشور حاضر بوده وقبل‌از شروع انتخابات ریاست جمهوری قصدداشت «فرد وینسون» رئیس‌دیوانعالی کشورامریکارابمسکو اعزام داردمنتهی آغازانتخابات مانع‌از اجرای‌این‌منظور گردید.

این‌اظهارات درمحافل سیاسی امریکابااهمیت فراوان تلقی گردیده است مطلعین بخصوص ازاین جهت به این موضوع بیشتراهمیت میدهند که ترومن موقعی این بیانات را می کند که احتیاجی‌بتبلیغات فوق‌العاده ندارد وبنابراین‌میتوان بمطالب‌مزبور توجه بیشتری ابرازداشت.

درحالیکه سال گذشته درموقع انتخابات‌اظهارات‌او برای اعزام‌نماینده بمسکوبصورت یك‌عمل تبلیغاتی تلقی گردیدوامروزهم که‌چرچیل‌درانگلستان گفتگواز‌فرستادن‌نماینده‌بمسکو و نزدیکی باشوروی‌میکند فقط بهمین‌منظوراست که‌مردم‌وحشت‌زده‌ازجنك‌رادرانگلستان بطرف خود جلب نماید و اکثریت پارلمانی رابدست‌آورد. زیرابیزاری ونفرت عمومی ازجنك باندازه‌ایست که سیاستمداران شوروی و امریکائی و انگلیسی، در حالیکه خودرا آماده مقابله باحوادث آینده کرده و قدرت دفاعی خود را تقویت مینمایند، بی‌دربی ازجلوگیری از جنك صحبت مینمایند.

بیانات اخیر ترومن‌واشاره‌ای که وی بملاقات بااستالین کرد، بخصوص ازاین‌نظر جلب‌توجه میکند که وی دراین اظهارات استالین رامقید باین نکرده‌است که باید بامریکا بیاید. همچنین مانند گذشته نگفته است که بواسطه کار زیاد نمیتوانم از امریکا خارج‌شوم‌وبطورخلاصه راهی‌برای‌این ملاقات باز نگذاشته‌است.

«آندره راباش» مفسر سیاسی خبرگزاری فرانسه در واشنگتن در مقاله‌ای که دراین خصوص برای خبرگزاری خود بپاریس فرستاده اظهار عقیده کرده است که این ملاقات و مذاکرات‌چنانچه‌عملی‌شود، بدیهی‌است‌باید براساس‌بالاتر از روابط عادی‌باشدو آمریکا حاضر شود مبالغ مهمی‌برای کمك بروسیه شوروی اختصاص دهد تااین دولت بتواندخسارات سنگین‌را که‌از جنك دیده است جبران کندودر عین حال‌باسایر دول‌بران کنترل‌انرژی اتمی کنارآید.

این‌مفسر مینویسددر وزارتخارجه آمریکا نه‌تنهادرخصوص این‌دوموضوع گفتگو بمیان آمده است بلکه بعضی ازخبرگزاران سیاسی‌اظهارعقیده کرده‌اند که‌بایدبشوروی اجازه استفاده‌ازمنابع صنعتی «روهر» رانیزدادواین‌منطقه‌را بین‌المللی کردومهمتر ازهمه‌موضوع‌مورد توجه شوروی، یعنی منابع نفت‌خاور میانه‌راطوری‌حل‌وتقسیم کنند که‌رضایت خاطرآن دولت جلب گرددوبخشی که شوروی‌درموردقضیه نفت‌ایران‌پیدا کرده است، پایان داده شود.

دردنباله اظهاراتی که ترومن بروزنامه نگاران کرده بود، دیروز روزنامه نیویورك تایمز سرمقاله‌مهمی نوشت و رئیس جمهور را مورد ستایش قرارداده واظهارعقیده‌نموده بود که ترومن همواره‌مایل‌به نزدیکی باشوروی وجلوگیری ازجنك‌بوده است. منتهی شورویها هرگز کوچکترین موافقتی دراین مورد ازخودنشان نداده وبه اظهارات‌ترومن جواب مثبت‌نداده‌اند.

محافل‌مطلع‌امریکا اظهارمیدارند که‌ترومن چنانچه‌بخواهد تصمیمی‌برای نزدیکی‌با شوروی‌بگیرد واقدام‌مثبتی دراین زمینه‌بعمل‌آورد، مسلماً این‌کار بعداز ورودفیلیپ جیساپ بواشنگتن‌و قرائت ومطالعه گزارش وی درباره اوضاع آسیا صورت خواهدگرفت و شك نیست که یکی از پیشنهاداتی که روسهاباید بپذیرند این خواهدبود که تبلیغات‌مستقیم‌وغیرمستقیم آنهاواحزاب کمونیست‌درارو پاوآسیا متوقف گردد زیرا این مذاکرات وتعهدات بایستی متقابل باشد و همچنانکه امریکا قصد دارد بشوروی کمك کند، شوروی نیز باید مانع اخلال درامورآسیا واروپا بشود وازاین‌کارها دست‌بردارد.

«آندره راباش» درتفسیر خود

بقیه درصفحه یازدهم

اعلامیه وزارت دربار شاهنشاهی

این اعلامیه دیشب ازطرف وزارت دربار شاهنشاهی صادر گردید:

تعقیب اعلامیه مورخه بیست‌وپنجم مهرماه باطلاع عموم میرساند که برحسب اراده مبارك اعلیحضرت همایون شاهنشاهی مسافرت رسمی بپاکستان در تاریخ دهم اسفندماه ۱۳۲۸ صورت خواهد گرفت و مدت این مسافرت در حدود دوهفته خواهد بود.

وزیر دربار شاهنشاهی - ابراهیم حکیمی

اعلیحضرت پادشاه افغانستان

روز ششم فروردین بتهران واردخواهند شد

چون نسبت بتاریخ مسافرت اعلیحضرت پادشاه افغانستان ازاروپا و ورودبایران شایعات مختلف وجودداشت لذا باکسب اطلاع لازم در این خصوص تاریخ قطعی حرکت‌وتوقف معظم‌له رابتهران باستحضارخوانندگان گرامی میرسانیم.

اعلیحضرت محمد ظاهرشاه ازبندر ژن واقع درایطالیابوسیله کشتی آسپریا درتاریخ دوازدهم اسفند خاك‌اروپارا ترك و۱۳ اسفند باسکندریه وپس ازسه روز توقف در آنجادر تاریخ ۱۷ اسفند بقاهره نزول اجلال خواهند فرمود وتا۲۵اسفند توقف‌خودرادر کشورمصرادامه‌داده وسپس‌بحجاز عزیمت وتا۲۹اسفند درآنکشورمیگذرانند.

روزبیست‌ونهم اسفند کشورحجازرا بمقصد عراق ترك وپس‌از چهار روزتوقف دربغداد روز٦فروردین بوسیله هواپیماوارد تهران خواهند شدو بطوریکه قبلا اطلاع داده بودیم مدت چهار روز بطور رسمی در تهران توقف میفرمایند.

برنامه پذیرائی اعلیحضرت پادشاه افغانستان در تهران قبلا تنظیم و. بوسیله جناب علی‌محمد خان وزیرامورخارجه آن کشور که چند روز قبل‌از کابل بمقصدپاریس والحاق بملتزمین رکاب حرکت کرده ومدت کمی‌درتهران توقف نمودند ازطرف مقامات مربوطه ارسال گردیده‌است

درجلسه‌خصوصی سنا

انتخاب هیئت‌رئیسه دائم

دیروز عصر آقایان سناتورها جلسه خصوصی تشکیل دادند تانسبت بانتخاب‌هیئت‌رئیسه دائم‌قبلا توافق‌نظر حاصل‌نمایند.

پس‌ازآنکه‌جلسه‌اکثریت یافت‌آقای صادق‌صادق (مستشارالدوله) نطق جالب‌توجهی درزمینه لزوم اتحاد ویگانگی و جلوگیری ازتشتت واختلاف واینکه میهن‌ما احتیاج بپیدایش روح‌همکاری دارد ایراد نموده و گفتند من دراین مرحله عمر که ۸۵ سال‌دارم وظیفه‌نمایندگی را با کمال افتخار قبول نموده وبرعهده میگیرم وآرزو دارم مجلس‌سنا که ازرجال مهم کشورتشکیل شده‌است بتواند منشاء خدمات صادقانه‌ای بکشورگردد.

آقای صادق صادق ازاینکه طبق نیات و ارادهٔ اعلیحضرت همایونی مجلس‌سنا تشکیل گردیدوارکان‌مشروطیت تحکیم‌یافت اظهارمسرت‌وقدردانی نموده و گفتند امیدواری ماینست که ازافکار اصلاح‌طلبانه شاهنشاه استفاده نموده قدمهای مفیدبرای خیروصلاح مملکت ومردم برداریم ودرپایان اظهار نمودند که بااینکه ازخدمت شانه‌خالی نمیکنم ولی باقتضای سن خود ولزوم استراحت بیشتری‌میخواهم‌تقاضانمایم مرااز ریاست مجلس معاف فرمایند و برای اینکه اتفاق‌نظر حاصل‌شود پس از مطالعه ومذاکره با آقایان، هیئت رئیسه دائم‌را ازینقرار معرفی می نمایم که اگر موافقت هست بهمین ترتیب رفتار شود:

آقای‌تقی‌زاده راکه ازهرحیث شایستگی دارند و ازرجال‌مشروطیت وآزادیخواهان بنام‌می‌باشند برای ریاست معرفی‌مینمایم. آقای سهام‌السلطان بیات وآقای نصرالملك کمال هدایت را برای نیابت ریاست وآقایان‌نقوی مؤید ثابتی - فروزانفر - دکتر حسابی را بسمت منشی و آقایان صبا - افخمی - دکتر سنك‌را برای کارپردازی.

نسبت باین‌نظریه موافقت حاصل‌بود وآقایان‌حضار پیشنهاد آقای‌صادق راتأیید نمودند ودرضمن نطقهای دیگر ازحصول اتفاق نظر بین نمایندگان سنااظهار خوشوقتی گردیدوآن‌را رمز موفقیت وفائق‌شدن برمشکلات‌عمومی دانستند وسپس مذاکراتی درباره مواد نظامنامه داخلی‌شد وموافقت گردید هنگامی که نظامنامه در کمیسیون مخصوص مطالعه میشود نکات لازم تذکر داده‌شود واگرنواقصی وجوددارد مرتفع گردد.

جریان انتخابات تهران

بعد ازظهردیروز انجمنهای‌فرعی در مسجد سپهسالار تشکیل گردید و صندوق های آراء باستثنای صندوق لواسانات‌ازمحلی که‌قرارداده شده‌بود به‌شبستان‌انتقال‌داده‌شدوشروع بشماره آراء نمودند وتاغروب‌دیروزشمارش آراء ادامه داشت.

شمارش‌آراء بعضی ازصندوقها تا امروز صبح پایان یافت و بلافاصله شروع بقرائت آراءنمودند از جمله انجمن‌های فرعی‌شمیرانات، لن وسولقان، مسجد سلمان، مسجد فخرالدوله وفرمانداری‌مشغول‌خواندن آراء شدند وتا ظهر امروز هریك‌از این شعبه ها بتفاوت ٤۰ و ۵۰ و ۲۰ و ۳۵ ورقه رای خواندند.

حائزین اکثریت

اگر چه از این مقدار رای خوانده شده که در حدود دویست ورقه می باشد زمینه حائزین اکثریت را نمیتوان بدست‌داد ولی میتوان نام آقایان زیر را در زمرهٔ درجه اول دارندگان‌رای ذکر نمود.

آقایان دکتر مصدق، دکتربقائی سیدعلی بهبهانی، سید محمد صادق طباطبائی، حائری‌زاده، حاج سید ابوالقاسم کاشانی، جمال امامی، جواد مسعودی، دولت‌آبادی، حسین مکی، فتح‌الله فرود، دکترجزایری، خسروهدایت دکترصحت‌دکترامینی عبدالقدیرآزاد

صندوق لواسان

دیروز اطلاع دادیم که مراسله‌ای از طرف‌انجمن‌نظارت مرکزی‌بدادستان دیوان کیفرارسال گردید و استعلام شد که آیا شکایات در باره صندوق لواسان مانع قرائت آراءصندوق‌مزبور خواهدبودیانه؟

امروز صبح جواب‌دادستان‌بانجمن نظارت مرکزی‌واصل گردید مبنی بر اینکه‌تعقیبات اعلام جرم واقدامات دادسرا مانع قانونی‌اقدامات انجمن نظارت‌انتخابات‌نخواهدبود.

مراسله مزبور در جلسه انجمن نظارت‌مطرح گردیدوچون‌مانع‌قانونی برای‌قرائت آراءوجودنداشت‌تصویب‌شد که‌صندوق‌لواسانات‌نیزخوانده شود. باینجهت بانجمن فرعی مزبور دستور داده شد که شروع‌بکارنمایند وشمارش آراء این‌صندوق نیز امروز آغاز گردید.

چند صندوق هنوز شروع بکار نکرده‌اند ازجمله صندوق‌مسجدنخریه صندوق لولاگر که بواسطه‌عدم‌حصول اکثریت‌انجمن تشکیل‌نشد تاباستصواب آراء اقدام نمایند.

امروز از طرف آقای دکتر حکیم‌الدوله دستورداده شد که بکلیه آقایان اعضای‌انجمن‌های فرعی اطلاع داده شود که در جلسات انجمن مرتباً حضورپیدا کنند والا انجمن نظارت مرکزی بلحاظ لزوم تسریع درامر قرائت‌آراء نا گزیر خواهدبود بجای غائبین اشخاص دیگری‌را دعوت نماید.

امضای پیمان مودت بین‌ایران و پاکستان ومبادله‌نطق‌های مودت آمیز بین وزیر خارجه و سفیر دیرپاکستان

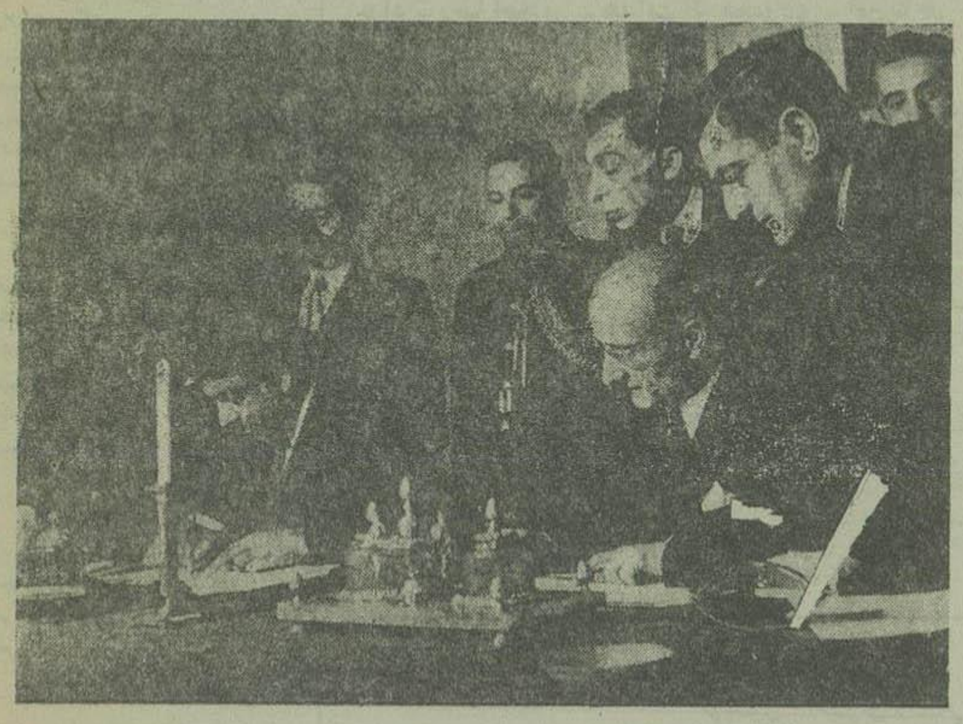

دیروزپس ازامضای پیمان‌مودت بین ایران وپاکستان ضیافتی ازطرف وزیرامورخارجه بافتخارآقای سفیر پاکستان داده شد.

درسرمیز ناهارآقای وزیر امور خارجه ازامضاءعهدنامه‌اظهارخوشوقتی نموده و گفتند درحقیقت پیمان‌نامبرده جنبه تاکید رسمی بدوستی ومودتی میدهد که ازقرون متمادی بین‌دوملت های برادر پاکستان و ایران وجود داشته است واظهارامیدواری کردند که با پیمانهای مؤثر دیگررشته های علائق‌دوکشورکاملا تحکیم‌خواهدشد.

درپاسخ آقای وزیرامور خارجه آقای غضنفرعلیخان سفیرکبیرپاکستان اظهارداشتند: خوشوقت و مفتخرم که این پیمان مودت را امضاء کرده‌ام زیرا نخستین عهدنامه دوستی است که پاکستان منعقد میسازد.

روابط بین دو ملت ایران و پاکستان‌ازقرنهای متمادی وجودداشته وما نه‌تنها مذهب و فرهنگ و زبان مشترك داریم بلکه بجرأت میتوان گفت که تاریخمان هم یکی‌است‌مفاخر تاریخ درخشان ایران براستی نیز از مفاخر پاکستان‌هستند. بطوریکه‌بارها متذکرشده‌ام پیشرفت و قدرت ایران چون پیشرفت وقدرت پاکستان است وبالعکس درعین‌حال وحدت ماپاسخی است بکسانیکه با نشر اصول ماده پرستی در انهدام شعائر عالیه معنوی اسلام میکوشند.

آقای سفیر کبیر پاکستان‌اضافه کردند:

وزارت امور خارجه ایران تا کنون پیمانهای‌مودت زیادامضاء کرده است ولی میتوانم بجرأت بگویم که هیچ عهد مودتی چون عهدما عمیق و صمیمی نبوده ونخواهدبود. این‌پیمان گامی درراه ایجاد رابطه دوستی‌نیست بلکه مظهر وموکدعلائق عمیقی‌است که‌بین ما وجودداشته است وخواهد داشت.

اطمینان‌دارم که‌پیروتشریف‌فرمائی اعلیحضرت همایون شاهنشاهی به پاکستان‌پیمانهای‌دیگری بوجودخواهد آمد که موردنظر جناب آقای‌نخست‌وزیرپاکستان‌میباشدبطوریکه نشستاه قبل درمسجد سپهسالار اظهارداشتند: ایران‌وپاکستان‌یك‌روح‌دردوبدن‌میباشند

عکس بالا هنگام امضای پیمان برداشته شده است

رئیس سابق ستاد ارتش فرانسه ژنرال «روور» وژنرال «ماست» فرمانده کل قوای هندوچین و«تروکه» معاون شورای جمهوریت ، درحدود دومیلیون‌و پانصد هزار فرانك از «هوشی‌مینه» کمونیست رشوه گرفته‌اند !

نتیجه‌تحقیقات کمیسیون دادگستری پارلمان فرانسه

پاریس ـ خبر گزاری فرانسه ـ کمیسیون تحقیقاتی پارلمانی فرانسه دیروزباتهاماتیکه به ژنرال« کریزل» و ژنرال «والیریون» که یکی عضو حزب کمونیست ودیگری طرفدار دوگل است رسیدگی کرد . میشله رئیس کمیسیون تصمیمات درپایان جلسه‌اعلام داشت که اطلاعات جدیدی بدست نیاورده‌است .

این کمیسیون همچنین بتحقیقات خوددر مورد سوء استفاده ژنرال «روور» رئیس سابق‌ستاد ارتش و ژنرال «ماست» رسیدگی نموده وادعانامه‌خودرا دراین موردتنظیم کرده دراین‌ادعانامه نوشته شده‌است که طبق‌اظهارات «روژه‌پیره » جاسوس معروف ، ژنرال «روور» وژنرال «ماست»هردو سوء استفاده کرده رشوه گرفته اند .

« روژه‌پیره » برای اینکه در۲۱ سپتامبر ۱۹۴۹ بتواند ازفرانسه به آرژانتین فرار کند سیصدهزار فرانك رشوه‌میدهد خود این‌شخص‌یکمیلیون وپانصد هزار فرانك از نماینده « هوشی‌مینه » درپاریس « وانکو» پول میگیرد تابتواند دستور های « هوشی مینه » را اجرا کرده واسناد لازم را در اختیار کمونیست های هندوچین بگذارداز‌این‌مبلغ پانصدهزار فرانك‌به‌ژنرال « روور» وپانصدهزارفرانك‌به«ژنرال«ماست» داده میشود «روژه پیره» همچنین در ژوئیه ۱۹۴۹ یکمرتبه دیگر پول از کمونیستها میگیرد وپانصدهزار فرانك بژنرال « روور »وپانصدهزار فرانك بژنرال «ماست» وپانصدهزار فرانك دیگر به«تروکه » معاون شورای جمهوریت فرانسه‌میدهد تا ژنرال«ماست»بفرماندهی کل هند وچین فرانسه گماشته‌شود

«روژه‌پیره» در اظهارات خود گفت که‌پولی که بمعاون شورای جمهوریت داده شد صورت افتخاری را داشت برای اینکه با انتصاب ژنرال «ماست» مخالفت نکند .

«رامادیه» وزیر دفاع ملی سابق اعتراف کرد که‌ژنرال « ماست» وژنرال «روور» در حضورمن سوگند یاد کردند که‌پولی‌نگرفته‌اند خبراینکه «تروکه» هم‌رشوه گرفته‌است ، در محافل سیاسی فرانسه ایجاد نفرت وخشم‌زیادی نموده‌است .

شناسائی ویت نام وکامبوج و لائوس

رم (رویتر) دولت ایتالیا سه دولت مستقل ویتنام وکامبوجاولائوس را بعضویت اتحادیه فرانسه برسمیت شناخت.

پس انداز انگلستان افزایش یافته

لندن (رویتر) میزان پس انداز ملی درانگلستان درظرف یکهفته که منتهی به ۱۷فوریه میشود تقریبا یك میلیون‌لیره نسبت بهفته های قبل‌زیاد‌تراست . پس‌از کسردریافتی‌مبلغ‌خالص معادن مبلغ ۱٫۵۵۷٫۰۰۰ لیره بوده است .

آزمایش فشفشه جدید

نیومکزیك ـ رویتر ـ یك‌فشفشه «و-۲» که درمخل آزمایش در نیو مکزیك‌آتش‌داده‌شد ، ۹میل‌اوج گرفته وسرعت آن‌ازقرار ۳۳۰۰میل‌درساعت بوده و ۴۰میل دورتر‌ازمحلی که آتش داده شد فرودآمد .

مراجعت دانشمندان انگلیسی

جزیره استورینگتن ـ ۱۱ نفر دانشمند انگلیسی که ازجزیره استورینگتن درقطب جنوب بوسیله کشتی «جان بیسکو» نجات یافتند منتقل بیکی از کشتیهای وزارت دریا داری انگلیس شدند که عازم انگلستان بود.

دستور بکشیشهای کاتولیك

برلن ـ کاردینال فن بریسینك اسقف برلن بکشیشهای کاتولیك‌درمنطقه اشغالی‌روسها درآلمان وبرلن اطلاع داده است که آنها مجاز نیستند تحت هیچ عنوان‌ازحزب وحدت‌سوسیالیست که تحت کنترل روسهاست پشتیبانی بنمایند.

اعتراف بگناه

بوداپست ـ موقعیکه جلسه‌دادگاه رسیدگی بعملیات‌جاسوسی‌دربوداپست مجدداً تشکیل گردید مستر رابرت فوکلرزتاجرامریکائی اعتراف بگناه خود نمود.

خانواده رشید عالی وارد بیروت‌شدند

بیروت ـ زن و فرزندان رشید عالی گیلانی که تا کنون در پایتخت سعودی اقامت داشتند وارد بیروت شدند.ولی‌خودرشیدعالی‌هنوز درریاض بسر میبرد .

احتمال میرود در آینده نزدیکی خودش هم بمنظور اقامت دائمی‌وارد لبنان گردد .

ممکن است موریسون جانشین مستر اتلی گردد

لندن ـ درمحافل حزب کار گفته میشود در صورتیکه حزب در انتخابات‌پیروزشودمستر‌موریسون‌بجای «مستراتلی» بریاست دولت انتخاب خواهدشد .

اتلی کاملا مورد اعتماد سران و افراد حزب‌است ولی خود اتلی میل ندارد که ۱۰ سال متوالی در رأس دولت جای داشته‌باشد وترجیح‌میدهد که‌رامرابرای‌آزمایش‌وفعالیت‌دیگران باز کند

سران حزب‌موردتوجه‌است ودرمحافل حزبی گفته میشود که «موریسون» یگانه‌جانشین طبیعی وشایسته‌ترانای میباشد .

اگهیهای تسلیت

بایکدنیا اندوه وتاثردر گذشت شادروان والده مکرمه آقای ارژم رابیازماندگان‌آن مرحومه (بویژه بجناب‌آقای محموداخوت وارژم دادستان محترم شهرستان اهواز)تسلیت عرض‌نموده بقاءآن خاندان جلیل‌را ازدرگاه ایزدمتعال مسئلت مینماید .

آ-۱۹۴۰۳ **نماینده اطلاعات- منصوری**

اعضاء باشگاه البرز مصیبت وارده را بخانوادهٔ محترم حکیم ویژه بیانوان بدیعه وژنی‌وآقایان جالینوس ، پرویز وفرشید حکیم‌صمیمانه‌تسلیت میگویند . آ - ۱۹۴۲۹ **باشگاه البرز**

تأثرات صمیمانه خودرا در این مصیبت ناگوار بحضور محترمه بانو هما خدابنده تقدیم میدارم . آ - ۱۹۴۲۸ **ملك قاجار**

با ابرازهمدردی وتاسف‌مصیبت وارده را بخانواده محترم‌نیامخصوصا بدوست عزیزم‌آقای رحیم نیاتسلیت عرض مینمایم . **منصورموسویان**

آ-۱۹۴۵۶

بانهایت تاثرمصیبت‌وارده فوت‌علی‌لواسانی کارمند وزارت‌دادگستری را بخانواده محترم لواسانی‌خصوصا جناب آقای محمد لواسانی رئیس شعبه دیوانعالی کشوریدرآن مرحوم وآقایان مهندس علی‌اصغر لواسانی‌و مصطفی لواسانی ومرتضی‌لواسانی برادران‌آن مرحوم‌تسلیت عرض مینمائیم.

محمد تقی صدقدار ـ احمد متقی ـ محمدعلی‌شافعی اسمعیل صلاحی ـ حسن حائری ـ کریم‌کاغذی ـ باقرزاده امان ـ اسداله عظیمی صدقی ـ عباس اسلامیه ـ علی ستاره نژاد ـ رضا اصلانی ـ هدایت اله محمودی ـ امیرپناهی ـ پرویز برومند ـ فضل‌اله آقا بیگی ـ محمد فرهادی ـ ابوالقاسم تیله کن

آ-۱۹۴۳۱

باکمال تاسف فوت ناگهانی مرحوم ابوی‌آقای نصرالله‌دبیر محترم آموزشگاه مشعل را بایشان تسلیت میگوییم آ-۱۹۴۳۳ **کیان پور**

مصیبت وارده‌بخانواده محترم‌نصیریان‌راباآقای‌حسین‌نصیریان‌تسلیت‌عرض می‌نماید **کارمندان اداره کل فنی وزارت دارائی**

آ-۱۹۴۱۵

در گذشت ناگهانی آقای سیدمحمدعلی نظریات را بخانواده محترم ایشان مخصوصا آقای حاجی‌سیدفضل‌الله سادات تسلیت عرض‌مینمایم.

آ- ۱۹۴۱۳ **علی بسی ـ حسین‌مدیرنوری**

بانهایت تالم وتاسف در گذشت جوان ناکام آقای رستم کشاورز را بعموم بازماندگان آن مرحوم بویژه خانم دکترخدیجه کشاورز ، بانوجنت کشاورز،بانوعزیزه‌نهاوندی وآقای علی اکبرنهاوندی تسلیت‌عرض‌می‌نمائیم.

از طرف فامیل ابریشمی-نرجس ابریشمی

آ- ۱۹۴۰۶

با کمال تاثرمصیبت وارده رابخانواده محترم نهاوندی خصوصا به دوست عزیزم آقای هوشنك نهاوندی تسلیت عرض مینمایم.

آ- ۱۹۴۱۰ **فریدون اخوان رنجانی**

بانهایت تاثروتاسف در گذشت نابهنگام جوان ناکام رستم کشاورز را بدوست عزیزخود جناب آقای دکترسیدمهدی عمادیان و فامیل محترم ایشان‌تسلیت عرض‌نموده سعادت وسلامتی ایشان‌را از ایزدمتعال‌خواهانم .

آ- ۱۹۴۰۸ **داود فرخ زاده**

تسلیت

فوت شادروان حاج اسمعیل فخار نیارا بعموم بازماندگانش بویژه کریم‌آقا ورحیم‌آقا وحبیب‌آقا فخارنیا وحسین‌بختیار برادر وحاجی حسین عصمت وعباس آقا اصفهانی تسلیت عرض نموده وبقای ایشان‌را ازخداوند متعال خواهانیم **حاج‌سیدحسن فرشیدپور ـ سیدحسین‌میرسلیم**

آ-۱۹۴۴۳ **علی‌اصغرمعصومی**

بانهایت تاسف در گذشت مرحوم‌آقای محمدحسن کافه‌چی تهرانی را بعموم بازماندگان‌آن‌مرحوم بخصوص‌دوست عزیزم آقای جلال تهرانی تسلیت عرض نموده بقای‌عمر وسعادت ایشان را ازدرگاه احدیت مسئلت‌مینمایم.

آ-۱۹۴۰۳ **اکبر صادقی مدیر کافه گلزار**

با نهایت تأسف مصیبت وارده بخانواده محترم آقایان اخوان‌حداد مخصوصا باقای سرهنك‌حداد تسلیت عرض‌میکنم.

آ-۱۹۴۶۰ **حبیب استغانی**

مصیبت وارده بخانواده محترم شهابی‌خصوصا باقای مهندس شهابی ودوست محترمم‌دکترشهابی تسلیت میگوئیم.

سروان جابری ـ ستوان‌ا صدقی ـ دکتر داروئیان ـ دکتر منوچهر صدقی ـ دکتر عباسیان ـ اکبر فروردـ دکتر محمد صدقی ـ لطفعلی صدقی ـ نامری ـ شیرزاد .

آ-۱۹۴۵۹

سیزدهمین کتاب ازسلسله انتشارات صدکتاب ازصد نویسنده بزرك دنیا

زنبورعسل

شاهکار جاویدان فیلسوف بزرك و نویسنده معروف بلژیکی ، «موریس مترلینك» تنها کتابی است که درامریکای شمالی وجنوبی بیش‌از ۱۳۲مرتبه چاپ‌وده‌هامیلیون نسخه‌طبع ومنتشر گردیده‌است، انجمن‌فرهنگی وتربیتی سازمان ملل معروف به (یونسکو) از چندین‌ماه‌پیش بعده‌ای نقاش هنرمند دستور داد که ازصحنه های کتاب زنبورعسل تابلوهائی تهیه‌وبه۵۰ زبان مختلف زیرنویسی نموده وهزاران نسخه چاپ و برای تمام‌ملل جهان بفرستند ، « کتاب‌زنبورعسل‌مترلینك» کتابی است که تاپایان تمدن بشری مورد توجه و استفاده خواهدبود، «زنبور عسل» بوسیلهٔ دانشمند محترم ، **آقای ذبیح‌الله منصوری ترجمه وبوسیله «کانون معرفت تهران ـ اول‌لاله‌زار» (ناشر بهترین کتاب‌ها) به‌بهای ۴۰ ریال انتشار یافته‌است .**

آ-۱۹۴۴۵

عرض تشکر وپوزش

ازذوات‌معظم وسروران گرامی که‌درفوت مرحومه مادرم چه‌درتشییع وترحیم وچه‌در روزهفته مجلس سوگواری درقم‌وقبول‌زحمت وبزرگواری فرموده وچه‌تلگرافا و کتبا ازشهرستانها بنده‌را موردتفقد ومحبت خودشان قرار داده‌اند سپاسگذارم سعادت و سلامتی همه‌را ازخداوند متعال مسئلت مینمایم چنانچه بواسطه تألمات شدید روحی درادای شکرگذاری حضوری تأخیری‌روی دهدامید عفورادارم. آ-۱۹۴۴۴ **مهدی ملکپور**

بهترین درخت‌های میوه‌پیوندی مرغوب وکاج را میتوانید از باغ ناصر اعتماد واقع درچهار راه عباسی انتهای خیابان عباسی تهیه فرمائید .

آ-۱۹۲۴۳ ۲-۲

اساس تشکیلات‌خیریه‌عمومی برپایه مساعدت‌ومعاونت افراد گذاشته شده است.

شما هم بسهم خود بجمعیت حمایت مسلولین که یکی از این مؤسسات خیریه است کمك فرمائید.

آ-۱۸۱۴۷ ۲-۳

انالله و انا الیه‌راجعون

بانهایت تاسف بعلت فوت مرحومه‌مغفوره‌حاجیه بانو عصمت‌شهریور متعلقه مرحوم احمد شهریور روز دوشنبه اول اسفند ازساعت سه الی پنج بعد ازظهر مجلس ختم در مسجد مجد ومجلس ترحیم زنانه در همان ساعت در منزل آنمرحومه واقع در اواخر خیابان ویلا خیابان‌شیرین (آذرسابق) کوی‌شهریورمنعقدخواهدبود.

حبیب الله مختاری(مختار السلطنه)مهندس‌علی اکبر شهریور ـ ه.سروان‌مرتضی زند ـ مهرانگیز شهریور ـ سید محسن قائم‌مقامی ـ محمودرستگار

آ-۱۹۴۰۹

بعموم بازماندگان آنمرحوم تسلیت‌می‌دهیم

بمناسبت فوت‌فرزندی‌علی‌لواسانی مجلس‌ختمی درمسجدآقایان‌سادات اخوی واقع‌در خیابان عین‌الدوله ازساعت سه‌تا پنج بعدازظهر روز دوشنبه اول‌اسفند منعقد خواهدبود .

آ- ۱۹۴۳ **اقل محمد لواسانی**

مصیبت وارده رابجناب آقای محمد لواسانی رئیس شعبه دیوان عالی کشور تسلیت میگوئیم .

باکمال تاسف در گذشت مرحوم نعمت الله بزرك زاده رادر کرمان باطلاع عموم دوستان و آشنایان‌و کرمانیان‌مقیم پایتخت رسانده ومجلس‌ختم مردانه آنمرحوم روزدوشنبه اول اسفند از ساعت ۳ تا ۵ بعد از ظهر در مسجد قائم خیابان سعدی ومجلس ختم‌زنانه همانروزدرمنزل‌شخصی‌منعقداست

اکبربزرك زاده‌ـ حسن‌هرندی‌ـ حسین هرندی محمد هرندی‌زاده‌ـ محمد سام ـ جوادسام

آ-۱۹۴۱۶

بعموم بازماندگان آنمرحوم تسلیت‌میدهیم

بانهایت تاسف در گذشت مادر عزیزمان زهرای بهاررا باطلاع دوستان وخویشان میرساند.برحسب وصیت آن مرحوم هزینه ترحیم مردانه برای امورخیریه اختصاص داده شده ومجلس‌ترحیم زنانه درروز دوشنبه‌اول اسفندماه از۳تا۶ بعداز ظهر درمنزل‌آن مرحوم واقع در خیابان بهار ـ مقابل بیمارستان شماره۲ ارتش اول تخت جمشید دست چپ درب سوم برپا خواهد بود . آ-۱۹۴۰۴ **غلامعلی بهار ـ حسن‌بهار**

مصیبت وارده‌را بعموم بازماندگان فامیل‌محترم بهار مخصوصا آقای غلامعلی بهار تسلیت میگوئیم.

بانهایت تاثردر گذشت‌شادروان دکترشکرالله حکیم (شرف‌الحکماء) پدر گرامی‌را باطلاع خویشاوندان ودوستان محترم میرساند . مجلس ترحیم آن مرحوم روزدوشنبه اول اسفندماه ازساعت دوالی‌هفت بعدازظهردرمنزل شخصی منعقد میباشد .

جالینوس حکیم • بدیعه حکیم • اختر حکیم • دکتر حکیم اعلم

نشانی خیابان سفارت فرانسه روبروی سفارت ایتالیا کوچه بن بست شماره۸ آ-۱۹۳۴۵ ۲-۲

خانواده‌های : نواب تهرانی ـ کدوسی ـ جوادی صیرفی‌زاده‌ـ بشیری‌ـشهبازی باکمال تاسف در گذشت نابهنگام بانو ملوك جوادی همسر حاج محمدحسین نواب‌تهرانی را در تائین باطلاع اقوام وآشنایان‌میرسانند. مجلس ترحیم‌مردانه وزنانه‌روز دوشنبه اول‌اسفند (فردا)ازساعت ۱تا۵ بعدازظهر درمنزل شخصی‌نواب‌تهرانی واقع‌درخیابان بوذرجمهری گذر مرحوم شیخ‌فضل‌الله برقرار خواهدبود . آ۱۹۴۱۲

بعموم بازماندگان آنمرحومه این مصیبت راتسلیت میدهیم .

فامیل‌میرسپاسی وهدایتی در گذشت‌مرحوم‌سیدعیسی‌خان‌میرسپاسی راباطلاع اقوام ودوستان رسانده مجلس ترحیم‌مردانه آن‌مرحوم ازساعت۳ تا۵ بعدازظهر روز دوشنبه اول اسفند درمسجد یونس‌خان واقع در خیابان جنوبی پارك‌شهر وختم زنانه درهمان ساعت درمنزل شخصی آن‌مرحوم‌واقع در گذر مرحوم شیخ فضل‌الله منعقد می‌باشد .

بازماندگان آنمرحوم تسلیت میدهیم .

فوت جانگداز سرکار علیه‌خانم شهریور که دراثر تصادف اتومبیل اتفاق افتاده موجب کمال تاسف وتاثر میباشد مصیبت وارده‌را بخاندان‌جلیل شهریوز بویژه دوشیزه مهرانگیز شهریور تسلیت میگوئیم.

بانو نوائی ـ عباس دبیر سبانی ـ نصراله زاهدی ـ مرتضی‌تویسرکانی ـ احمد فلاح‌زاده ـ دولت رجائی‌ـجلال صحیحی ـ نصرالله نوربخش ـ علی‌مرعشی

آ-۱۹۴۲۶

قابل توجه انجمن نظارت مرکزی

کلیه آرائیکه بنام آقای علی‌اکبر روشنفکر ، اکبر روشنفکر اکبرروشن ، علی‌اکبر روشن ، روشنفکر مطلق ، روشن مطلق و اسامی مشابه این نام ازصندوقها استخراج وقرائت شود متعلق بآقای علی اکبر روشنفکر مدیر شرکت لواتور میباشد.

آ-۱۹۴۵۷ **جمعیت دوستداران روشنفکر**

مسافرت برای مسافرت بتمام شهر های ایران‌و خارجه ، زمینی‌و هوائی و راه‌آهن ، از «سازمان مسافرت» لاله زار پشت شهرداری بلیط خریداری فرمائید . تلفن : «۸۵۴۷»

آ-۱۹۱۰۱ ۳-۱۰۰

اخطار مهم

محصلین دارالعلوم العربیه (حضوری و مکاتباتی) که بعلت ترك ادامه تحصیل دروس و مدرس آنان ناتمام مانده است می توانندازامروزتا بیستم اسفند ۱۳۲۸بدارالعلوم برای دریافت باقی دروس ومدرس سیارکه چاپ آن بپایان رسیده است مراجعه نموده و از تخفیف و مساعدتی که دارالعلوم برای آنان قائل شده استفاده نمایند . پس از تاریخ مذکور دارالعلوم باین گونه مراجعات‌ترتیب‌اثرنخواهد داد.

نشانی دروازه شمیران ـ ابتدای فخر آباد

آ-۱۸۹۴۳ ۲-۲

قابل توجه انجمن نظارت انتخابات

کلیه آرائیکه بنام‌دکترصحت‌السلطنه‌ـ دکتررضاصحت‌السلطنه‌ـ دکتر رضاصحت‌ـدکترصحت‌ـصحت‌السلطنه‌ـ دکترصیحی‌ـ آقای‌صحت‌ـآقای‌رضا صحت‌میباشد متعلق بجناب‌آقای دکترصحت‌مدیرکل وزارت بهداری وریاست بیمارستان‌فیروزآبادی میباشد . **دکتر جمال‌الدین نوربخش**

آ-۱۸۹۷۳ ۳-۳

بمناسبت فوت مرحوم حاج‌اسمعیل‌نیا فخارعضو هیئت‌مدیره صنف‌فخار مجلس‌ترحیم ازساعت ۱۰تا۱۲ روزسه‌شنبه دوم‌اسفندماه ازطرف صنف در مسجدمجدمنعقد خواهدبود .

اتحادیه‌صنف‌فخار : الحاج‌حسین فخارپور ـ عیسی بهزادی

آ-۱۹۴۰۵ ۲-۱

فوت نابهنگام شادروان حاج‌محمداسمعیل فخارنیارا باطلاع دوستان وآشنایان آنمرحوم میرساند. مجلس ترحیم مردانه روزدوشنبه ۳تا۶بعداز ظهر درمسجد مرحوم حاج‌شیخ عبدالنبی نوری واقع درسرچشمه ومجلس‌ختم زنانه همان‌روز درمنزل آن مرحوم واقع در اول خیابان ری کوچه رفیعا برقرار میباشد.

کریم‌نیا رحیم‌نیا ـ حبیب‌نیا ـ حسین بختیار ـ نصرالله نیا ـ حاج‌حسن‌باعصمت ـ عباس اصفهانی ـ محمد حاجیان قاسم خلیقی ـ رضا یوسفی ـ محمدطباطبائی

آ-۱۷۴۲۷

مرحوم حاج‌محمداسمعیل‌نیا ازمردان نیکوکار وخیری‌بود که پیوسته اوقات خویش‌را درراه کمك بینوایان ومستمندان صرف میکرد و هر وقت حادثهٔ ناگواری برای‌ابناء وطن‌رخ میداد مرحوم‌نیابرای‌جبران آن‌پیشقدم‌بود. مصیبت وارده موجب تأسف‌است وبازماندگان آنمرحوم تسلیت‌میگوئیم.

بسمه تعالی

نظربفوت مرحومه مغفوره علویه والده حضرت حجة‌الاسلام‌آقای‌آقا سید مهدی‌نوری دامت برکاته درنجف اشرف صبح‌روز دوشنبه دوم‌جمادی‌ـ الاولی درمسجد بازارآهنگرها مجلس ترحیمی منعقد است البته عموم‌طبقات خاصه حجج اسلام درآن‌مجلس شرکت‌خواهند فرمود .

الاحقر محمدالموسوی البهبهانی عفی‌عنه‌ـ الاحقر عبدالله بن مسیح التهرانی

آ-۱۹۴۲۳

این مصیبت‌را ببازماندگان آن‌مرحوم تسلیت میدهیم.

با کمال تأثر وتاسف فوت ناگهانی بانو مولود « عزیز الدوله » پهلوان را باستحضار خویشان و دوستان میرساند . مجلس ترحیم مردانه درقم درصحن مقدس حضرت معصومه علیها سلام بر گذار ومجلس‌ختم زنانه هم روز دوشنبه اول اسفندماه ۲۸ درمنزل شخصی واقع در سه راه امین حضور کوچه یخچال حاج‌صمد شماره ۲۳ ازساعت دوبعد از ظهر تاپنج‌بعد ازظهرخواهدبود . **فاطمه عطائی دخت‌طهرانی‌ـ منیر پهلوان‌ـ مسعود پهلوان‌ـ سیدمحمدمیرفخرائی‌ـ سیدحسین‌میرفخرائی سیدمهدی میرفخرائی ـ سید موسی میر فخرائی ـ علیرضا میرفخرائی ـ سروان‌محسن میرفخرائی ـ**

آ-۱۹۴۲۰

بیازماندگان آن‌مرحوم تسلیت میدهیم .

خانواده های جعفرصدری ـ وثوقی نوری ـ تاجبخش فوت خانم کوچك جعفر صدری والده آقای شفیع جعفر صدری را بدینوسیله باطلاع فامیل ودوستان‌میرسانند. مجلس ترحیم مردانه آنمرحومه روز دو شنبه اول اسفند ماه ازساعت ۳ تا ۵ بعد ازظهردرمسجد محمودیه‌خیابان برق برقرار و مجلس ترحیم زنانه در منزل شخصی واقع در خیابان ری کوچه در دار منعقد میباشد.

تاجماه جعفرصدری ـ شفیع جعفرصدری ـ اسمعیل وثوقی نوری‌ـ فرج‌الله تاجبخش

آ-۱۹۴۲۴

بعموم بازماندگان آنمرحوم تسلیت میدهیم.

بانهایت تأثر در گذشت شادروان محمدحسن تهرانی‌را باطلاع کلیه دوستان وبستگان میرساند . مجلس‌ختم‌آنمرحوم درروز دوشنبه ۱ر۱۲ر۲۸ ازساعت۹ الی۱۱ ظهر درمسجد حاج‌ابوالفتح واقع درخیابان ری میدان شاه ومجلس‌ختم زنانه درهمان روز درمنزل‌شخصی واقع درخیابان خراسان جنب کوچه درویش منعقد است.

ـاسمعیل کریم‌آبادی ـ کربلائی‌حاجی خباز ـ محمد جواد تهرانی ـ محمدجلال تهرانی ـ محمدرضا تهرانی‌ـ مجید تهرانی ـ محمد تقی، لاشئی

آ - ۱۹۴۵۲

مصیبت وارده را بخانواده محترم تهرانی مخصوصاً بفرزندان آن مرحوم تسلیت میگوئیم .

درلنینگراد، برای سقوط دولت کمونیستی توطئه مهمی شده بود

مامورین روسی ژنرال «گووروف» وعده زیادی ازطرفداران «کیروف» را دستگیر کرده‌اند

برلن – خبر گزاری فرانسه – طبق خبری که روزنامه آلمانی «درآبند» که تحت نظر امریکائیها در برلن چاپ‌میشود انتشاردادیه، تصمیم‌اخیر مقامات شوروی برای اجرای مجازات اعدام که تاچندی قبل ملغی گردیده بود، بدینجهت اتخاذ شده‌است که درشهرلنینگراد توطئه‌مهمی برعلیه دولت‌شوروی کشف گردیده بود.

این خبر بوسیله محافلی که با کمیسیون کنترل شوروی در آلمان تماس نزدیک دارند بدست آمده است.

طبق گزارش مزبوردویست نفر از افسران وکارمندان‌عالیرتبه‌ادارات‌شوروی‌دراین‌توطئه‌شرکت‌داشته‌اند. مردی که این توطئه را اداره می‌کرد ژنرال «گووروف» فرمانده نظامی منطقه‌لنینگرادبود که‌در ۱۹۴۶این سمت را بعهده داشته است.

گزارش حکایت ازاین میکند که افراد دستگیر شده‌ازطرفداران قدیمی «کیروف» بوده‌اند که شخص نامبرده در۱۹۳۴ بطور مرموزی‌ترورشد

افرادی که دراین توطئه شرکت داشتند و تحت نام «جمهوری روسیه بزرگ» وبرای‌تشکیل چنین حکومتی فعالیت می‌کردند میخواستند لنین گراد را پایتخت خود کنند. عده زیادی از دستگیر شدگان تابحال اعدام شده‌اند.

ازمخبرما دربغداد

سرتیپ خالد چگونه میخواست کودتا کند

قبل ازآنکه رئیس شهربانی‌را بزندان تحویل دهند، بحضور امیرعبدالاله بردند

تهران – اطلاعات – جریان دستگیری سرتیپ علی خالد حجازی ونقشه‌ای که اوبرای واژگون ساختن‌حکومت توفیق سویدی طرح کرده بود، هنوزمورد توجه وبحث درمحافل سیاسی عراق است.

جریان دستگیری سرتیپ حجازی و اقداماتی که برای ساقط نمودن دولت نمود، بقرار زیربود:

موقعیکه روز شنبه هفته گذشته سرتیپ علی خالد حجازی اطلاع حاصل نمود که کابینه جدید عراق اورا از ریاست شهربانی منفصل وباستانداری‌سلیمانیه درشمال عراق منصوب نموده، ازاین امر ناراضی‌شد و تصمیم گرفت که کودتا کند.

وی عدم رضایت خود را باتلفن باطلاع نخست‌وزیر رسانیدواو را تهدید کرد ودرحوالی نیمه شب یکشنبه بسربازخانه شهربانی (سیار) واقع درصالحیه (بغداد) رفته وناگهان بافراد پلیس درسربازخانه دستور داد که مبادرت بتصرف بعضی ادارات دولتی ومحاصره‌خانه بعضی از وزرا نمایند. ولی‌این عمل وی بطلاع نخست وزیر و بعضی وزراء رسید فورا بپادگان ارتش مقیم بغداد دستورداده شد که مراقب اوضاع‌باشد وبه نایب‌السلطنه عراق نیزآناموضوع گزارش گردید. وسربازخانه‌شهربانی که سرتیپ‌علی خالد حجازی درآن مشغول صدور دستورات نظامی برای عملی‌نمودن نقشه خود بود، ازطرف سربازان محاصره‌شد ودرحدود ساعت۳ بعد ازنیمه شب سرتیپ علی‌خالدحجازی درهمان‌سربازخانه دستگیرشد.

مامورین نظامی وبرا از همانجا که مرکز شهربانی سوار اسب به‌کاخ (رهاب) بحضور امیر عبدالاله نایب السلطنه و ولیعهد عراق که تا آن موقع شب بیدار و منتظر نتیجه اقدامات‌بودبردند

بعد از مذاکراتی که روی داد و اطلاعی از آن دردست نیست مامورین وزارتجنگ سرتیپ علی خالدحجازی رابزندان (ابی‌غریب)انتقال دادند که‌وی‌هنوز درمحل‌مزبور بازداشت بوده و انتظار آینده رادارد.

در همان شب همینکه دولت از اقدام رئیس کل شهربانی اطلاع حاصل نمود دستور به دسته جات ارتش داد که کلیه راه ها و پلهای‌بغداد را مورد محافظت و مراقبت قراردهند و این وضعیت از نیمه شب‌تاساعت شش‌بامدادروزیکشنبه‌ادامه‌داشت.

سس کلیه سربازان به‌سربازخانه خودمراجعت‌نمودندواوضاع‌بحالت عادی خودبرگشت.

بامداد یکشنبه هیئت وزیران جلسه فوق‌العاده تشکیل داده واین‌حادثه‌را مورد بررسی قرارداده وتصمیم گرفت‌سرتیپ علی‌خالدحجازی را بموجب مواد (۸۰) و (۸۱) قانون مجازات عمومی عراق بتهمت اقدام برعلیه امنیت کشور و مبادرت بتغییر دولت بدادگاه جنائی تحویل بدهد.

سرتیپ علی خالد حجازی در تابستان سال گذشته موقعیکه نائب السلطنه عراق از طهران دیدن نمودند در التزام‌رکاب‌معظم‌له بودودرکاخ صاحبقرانیه‌اقامت‌داشت.

روابط سیاسی عراق و مصر وخیم شده است

قاهره – یونایتدپرس – دولت مصر از اعزام وزیر مختار خود بکشورعراق خودداری خواهدکرد زیرا دولت عراق‌نیزازتعیین وزیرمختار درقاهره خودداری کرده‌است.

روزنامه الاهرام پس از اعلام خبر بالا می نویسد حسن زکی‌بیك وزیرمختار مصر درعراق برای شرکت در کنفرانس نمایندگان دول عربی بقاهره آمده است و دیگر مراجعت نخواهد کرد و امور مربوط به سفارت مصر را در عراق‌کاردار مصر انجام خواهد داد.

مذاکرات غیر رسمی بین انگلستان و عراق

لندن – یونایتدپرس – روزنامه (فاینانشل تایمز) مینویسد که قطع وله های نفتی که بحیفا میرود توسط دولت عراق بعلت اختلاف نظری است که در داخله کشور عراق درباره اینموضوع وجود دارد. این‌روزنامه اضافه میکند که دولت مصر نیز که بر کانال سوئز نظارت میکند از عبور کشتیهای نفت‌کشی که بقصد حیفا میروند جلوگیری میکند و انتظار میرود که حل این مشکل بدست مصر انجام گیرد زیرا اولا مصر دربین‌دول عربی مقام شامخی را دارد ثانیا ممکن است طرز رفتار آندولت در رویه ایکه عراق درپیش گرفته مؤثر واقع شود.

روزنامه مذکور اضافه میکند درعرض این هفته سعی خواهد شد که راجع باینموضوع با نوری سعید پاشا نخست وزیر اسبق عراق که فعلا لندن اقامت دارد مذاکرات غیر رسمی بعمل‌آید

انگلستان بدون‌توجه باعتراض امریکا، ازورود نفت امریکا بکشور خود جلوگیری کرد

واشنگتن – رویتر – ازروزجمعه باوجود اعتراضات دولت امریکا دولت انگلیس ازمیزان واردات نفت‌امریکا بانگلستان بمقدار قابل توجهی کم کرده است.

دولت‌انگلیس‌مصمم‌شده‌بود که‌ازاول‌ژانویه گذشته نسبت‌بمیزان‌واردات نفت‌امریکا تجدیدنظر کند ولی‌چون مذاکرات طرفین منتج به‌نتیجه نشده، لذا دولت انگلیس تصمیم گرفته است طبق تصمیم قبلی‌خود عمل‌کند.

پادشاه‌سابق ایتالیا در فرانسه

ملوسی– خبر گزاری فرانسه – «پرنس امبرتو» پادشاه سابق‌ایتالیا بهمراهی آجودانش با هواپیما وارد فرودگاه «مارینیان»شد

وی قصد داردبااتومبیل‌به«مونت بیله»برود.

ساراگات بفرانسه میرود

رم – خبر گزاری‌فرانسه –بقرار اطلاع واصله بزودی «ساراگات» لیدر حزب سوسیالیست‌ایتالیابه‌پاریس و لندن عزیمت‌خواهد کرد تاباروسای احزاب سوسیالیست این‌دو کشورتماس گرفته مذاکره‌نماید.

برای فعالیت نیروی دریائی آلمان شرقی

برلن – خبر گزاری فرانسه – طبق گزارش روزنامه «تلگرافام آبند» که تحت نظر انگلیسها در آلمان انتشاری یابد.

دولت آلمان شرقی قصد دارد ارتباط شبه جزیره «دارس» رادر ناحیه«مکلبورك» بادریای بالتیك‌قطع کرده و بندر کوچك «ریب نیتز» را بصورت یك بندر نظامی‌درآورد

با این اقدام‌اسکله «دامکارتن» که در داخل حوضچه «سال» واقع شده بخودی خود بدریای بالتیك مرتبط میگردد

مذاکرات بازرگانی اسپانیا وفرانسه

مادرید –خبر گزاری فرانسه – کمیسیون بازرگانی فرانسه واسپانیا مرکب ازنمایندگان وزارت‌خانه‌های بازرگانی فرانسه و اسپانیا، روز پانزدهم‌ماه مارس درپایتخت تشکیل خواهد گردید.

دراین کمیسیون وضع‌بازرگانی دو دولت که بصورت وخیمی‌درآمده است‌روشن‌خواهدشد.

پیش نویس‌پیشنهادات فرانسه ازطرف مدیرکل اقتصادی‌وزارتخارجه فرانسه تنظیم گردیده‌است.

توافق ماوراء اردن‌وایسرائل

ژنو – دولتین هاشمی اردن‌و ایسرائل دعوت شورای امانت داری سازمان ملل‌متحد رابرای اعزام‌نماینده برای شرکت در مذاکرات مربوطه بین‌المللی شدن اورشلیم پذیرفته‌اند.

تاریخ عزیمت لیاقتعلیخان

کراچی – در کراچی رسما‌اعلام شده که لیاقت علیخان نخست وزیر پاکستان درماه مه به‌آمریکا مسافرت خواهدنمود.

اسمعیل ابراهیم چوندریگوسفیر پاکستان درافغانستان بسمت فرماندار ایالت مرزشمال باختری‌تعیین‌شده‌است مشارالیه دراولین‌هیئت دولت‌پاکستان که‌در سال ۱۹۴۷ تعیین‌شدسمت وزیر بازرگانی راداشت.

سرقت مسلحانه از بانك واشنگتن

واشنگتن –آسوشیتدپرس–روز جمعه ۳نفر مردمسلح اتومبیل سوار وارد بانك واشنگتن شده وپس از تهدیدمبلغ چهل‌هزار دلار سرقت‌نموده فرار کردند، قریب بیست‌هزاردلار ازمبلغ مزبور دریك کیسه ونقدبود.

رای دادگاه نظامی پرتقال

لیسبن – یونایتدپرس – دادگاه نظامی پرتقال روز پنجشنبه سروان ژوزدوسوسك راباتهام تسهیل‌حمله‌ژاپن بجزیره تیمور درسال ۱۹۴۳ محکوم بحبس بااعمال شاقه نمود.

مامور انگلیسی که بایران آمده بود، در هنگری باتهام جاسوسی محکوم‌شد

بودابست – آسوشیتد پرس – ادگارساندرس نماینده اجرائی‌خطوط بین‌المللی تلگراف وتلفن دربخش بودابست دیروز در یك‌دادگاه مجرم شناخته شد. جرم وی جاسوسی برعلیه دولتین‌خاوری اروپابوده است.

«ساندرز» و«دربرت‌ولکر» معاون امریکائی خطوط بین‌المللی تلگراف‌وتلفن باتفاق پنج تن از اهالی هنگری که یکی ازآنهاهم‌زن‌بود همکاری داشته اند.

ساندرز درجریان محاکمه دوتن وکیل انتخاب کرده بود و باآنکه وکلاء در دفاع متهم مهارت بخرج دادند، مع‌الوصف دادگاه اتهام وی را ثابت نمود.

ساندرز درجریان محاکمه بهیچوجه ازخود دفاع‌نکرد، فقط باجملات کوتاه میگفت من کردم، یانکردم.

فقط یك‌بار بطور تفصیل شرح داد که چگونه درسال ۱۹۴۰مشغول تعلیم بوده وفن‌جاسوسی ومبارزه‌باجاسوسی‌را فرا گرفته است.

وی در سال ۱۹۴۱ در کشورهای مصرو عراق وایران و سوریه مأموریت داشته است وپس از پایان مأموریت بادرجه سروانی ارتش به هنگری منتقل گردیده است.

اوی در دادگاه گفت من مأمور بودم که راجع بوضع ارتش‌شوروی وهنگری اطلاعات لازم در اختیار فرمانده مافوق خود بگذارم. همچنین مأمور بودم اوضاع اقتصادی کشور هنگری‌را موردمطالعه قرار دهم وضمنا سعی میکردم در مردم احساسات متمایل‌بانگلوساکسن‌را ترویج‌دهم.

در جریان‌محاکمه آشکار گردید که سفارت انگلیس در بودابست مرکز این جاسوسی بوده‌است.ریاست‌این‌محکمه باهمان‌قاضی‌بود که‌کاردینال میدزنتی را محکوم‌نمود.

ملاقات مونتگمری بارئیس جمهوری سویس

سورن– سویس – فیلدمارشال مونتگمری که ایام مرخصی خودرا درسورن سویس بسرمیبرد بامسیو ماتس پوتی پیر رئیس جمهوری سویس ملاقات نمود.

فیلیپ جیساپ بهندوستان خواهد رفت

کلکته – دکتر جیساپ سفیر کبیر تام الاختیار امریکا از بانکوك واردکلکته شد.

مشارالیه در بانکوك ریاست جلسه کنفرانس هیئت نمایندگان دیپلماسی امریکارا در خاوردور داشت. جیساپ باهواپیما به‌کلمبورفته و پس‌ازملاقات اولیای امورآنجادرتاریخ۲۱ فوریه‌وارد دهلی‌میشود.

استاندار کانادا بمردم توصیه‌میکند پول زیاد صرف نیروی دفاعی نکنند

اوتاوا – رویتر– درطی نطقی که لرد الکساندر استاندارکل کانادا بنام پادشاه درموقع افتتاح دومین جلسه از بیست ویکمین دورهٔ پارلمان کانادا ایراد نمود اهالی کانادا را ازمبادرت بمصرف‌پول برای هزینه های نظامی که‌فوق طاقت آنها باشد برحذر داشت.

لرد الکساندر گفت‌ملل آزاد باید درجنك سرد که باآن مواجه می شوند آزمایش متانت وتحمل‌را بدهند ولی‌قوه مقاومت نباید بمنظورسازش بمخاطره بیفتد.

دراین نطق دوباره از پشتیبانی کانادا ازسازمان ملل‌متحد و کشور های کامنولت و نیز ازرویه سیاسی جدید مبنی برتهیه بازار جدید و کمك بخریداران ماوراء بحار گفتگو شد

اهمیت مسافرت شاهنشاه ایران بپاکستان

رادیولندن – اعلیحضرت شاهنشاه ایران روز اول ماه مارس به کراچی خواهند رسید و مدت شانزده روز در پاکستان توقف خواهند فرمود.

خبرنگار این رادیو در کراچی اطلاع میدهد که در پاکستان به موضوع مسافرت شاهنشاه ایران باین کشوراهمیت فوق‌العاده میدهندوبرای پذیرائی معظم‌له اهتمام زیادمبذول میدارند.

اعلیحضرت شاهنشاه ایران شهر «دکا» پایتخت پاکستان شرقی و لاهورپایتخت پنجاب وشهر پیشاوررا دیدن خواهند فرمود و در پیشاور نمایندگان کلیه عشائر پاتان‌بحضور شاهنشاه ایران شرفیاب خواهندشد.

ورود ملکه عراق بغداد

رادیو خاورنزدیك – علیاحضرت ملکه عالیه ملکه مادردیروزوارد بغداد شدونائب‌السلطنه عراق ازایشان استقبال نمود.

ایزنهاور میگوید: مادامی که‌مردم دنیاگرسنه هستند به‌ازکمونیسم می‌توان‌جلوگیری کرد ونه‌ازجنك

نیویورك – آسوشیتد پرس–دیروز «لردبویوار» مدیرکل سابق اداره خواربار سازمان ملل‌متحد و ژنرال ایزنهاور متحداً اعلام نمودند که دنیاقبل ازتحصیل صلح‌باید خوراك داشته باشد.

ژنرال‌ایزنهاور طی‌نطق دیروز خوددر نیویورك اظهار داشت‌خیلی جای‌تعجب است که‌ما باساس مشکلات توجه نمیکنیم، زیرابشر اگردست بجنایت میزند برای نداشتن خوراك است، اگرما صلحی ایجاد کنیم که‌مردم درسایه‌آن گرسنه باشندآن‌صلح‌ارزشی ندارد. اگردانشمندان مابتوانندطریقی نشان‌دهند که‌بآن وسیله‌شکم‌مردم دنیارا سیر کنیم‌محققا از کمونیسم‌جلوگیری خواهد شد.

سپس لردبویدار اظهار داشت: صلح باشکم گرسنه مسخره است، اولیای‌مسکو ازسیاست گرسنگی برای‌نفوذ خوداستفاده میکنند، زیراهمه‌جا دربرابر فریاد گرسنگی مردم‌جواب مساعد میدهند. دولت‌امریکا بایدزودتر این‌حقیقت را تشخیص‌دهد.

این خلبان درمدت ۶ساعت ونیم از قاهره بلندن رفت

لندن – رویتر – یك رکورد جدید در پرواز از انگلستان بقاهره بوسیله هواپیمای هاگرفیور درروز پنجشنبه بدست‌آمد.

این‌رکورد رادیوك فرمانده‌اسکادران بدست‌آورد که رویهمرفته‌این مسافت رادر۶ر۳۰ ساعت وباسرعت۳۴۳میل‌درساعت طی‌نمود. گزارش‌این پرواز برای‌ثبت دررکورد بین‌المللی تسلیم خواهدشد.

همکاری عراق با دول عضو پیمان سعدآباد

رادیو خاور نزدیك – ازبغدادخبرمیرسد که توفیق‌سویدی‌نخست‌وزیر عراق درجلسه روزپنجشنبه مجلس شورای‌ملی ضمن برنامه‌کابینه‌خود که‌در مجلس خواندتصریح‌نمود که اساس‌سیاست‌خارجی این‌کابینه تقویت روابط عراق با دول‌عرب و انجام تعهدات‌خود و اهتمام‌در قضیه فلسطین و تأکید استقلال‌لیبی و افزایش همکاری‌عراق با دول عضو پیمان سعد آباد و حفظ روابط دوستانه باکلیه دول‌و مخصوصاً همسایگان‌خود میباشد بعلاوه این کابینه سعی‌خواهدنمود که موادقانون‌اساسی راکاملا اجرا نمایدو باکمونیسم و صیونیسم مبارزه کندو نیز کوشش‌خواهد کرد که درامور اقتصادی‌بهبودی حاصل گردد وصادرات عراق راتشویق نماید و حتی‌الامکان‌از میزان‌واردات خارجه بکاهد وهزینه زندگی‌را تقلیل‌دهد.

چگونه درمسکو ایمانم به‌باد رفت — مترجم الف.نصیری

از روزنامه لوموند بقلم: انریکو کاسرودلکادو

اسرار کمینترن، پس از مدتی سکوت‌فاش میشود!

اینجاستاد فرماندهی انقلاب بین‌المللی است

یك‌فرد انقلابی که در جنك های داخلی‌اسپانیا شرکت داشته و پس از پیروزی فرانکو بمسکو رفته و ازنزدیك با دیمتروف، گوتوالد وسایر انقلابیون جهان‌همکاری کرده، اسرار کمینترن را که امروز بصورت کمینفرم درآمده است فاش‌میکند.

–۳۸–

کارکنان این فروشگاه با ادب و باشتاب هستند تاکنون فقط یکبار بآنجا رفته‌ام و«ژزوس‌هرناندز» کارش را بمن قرض داد تایك دست‌لباس برای خود بخرم واین یگانه لباسی‌است که‌توانسته‌ام درمدت هفت‌سال‌اقامتم درروسیهٔ شوروی بخرم.

فروشگاه دوم در کوچه دوچك وتنك و دوردستی واقع‌شده‌است و جنس زیادی برای فروش ندارد کارکنانش هم بی‌ادب هستند وحتی‌المقدور سعی میکنند مشتریها را برنجانند تا چیزی نخرند و تار ومارشوند برای خرید جنس ازآنجا کارت مخصوصی لازم نیست فقط یك «بته» باید نشان داد. تازه باید هم جنسی که مشتری میخواهد در آنجا باشد وهم اینکه کارکنان مهیای فروش آن باشند.

این «بته» هاراسندیکا باین ترتیب توزیع میکند: مدیران سندیکا همکاران مدیران سندیکا واعضاء سندیکا آنوقت اگرچیزی باقیمانده بسایر اعضاء سندیکامیرسد ولی تقریباهیچوقت چیزی باقی نمیماند.

خلاصه در کمینترن سه سری هست: سری الف، سری ب، سری ث، واین سری آخری شامل نود درصداعضاء آنجامیشود.

هرچیز ازبالا میاید

بلی آسایش‌وراحتی دراینجاهست ولی عده کسانیکه ازآن بهره‌مند هستند تقریبایکدهم مجموع افراداست.

اسپانیای‌نیمه ملوك‌الطوایفی هم‌بهمین‌اندازه افراد آسوده‌وراحت‌داردولی فرانسه اشرافی خیلی زیادتر وامریکا که قلعه محکم‌مسلك سرمایه‌داری است بینهایت بیشترازآنجا افراد مرفه‌الحال‌دارد

پس‌بطوریکه دیدیم کمینترن مرکزامتیازات‌است اکنون میخواهیم به‌بینیم دموکراسی ازچه قراراست:

اگردریکی ازجلسات مجمع دبیرخانه حاضرشوید و عقیده‌ای خلاف عقیده دیمتروف یامانوئیلسکی ابرازدارید بحرف شما گوش میدهند ولی عقیده این دونفررا بی‌چون وچرا می‌پذیرند.

رای گرفته نمیشود بلکه فقط دیمیتروف‌یامانوئیلسکی شرح‌مختصری بیان میکنند وهمین شرح مختصردرحکم قانونست.

اگربنابباشد کمیسیونی تشکیل‌شودهیچکس‌قبل‌ازدیمیتروف‌و مانوئیلسکی جرات پیشنهاد کردن آنراندارد.

برای حفظ ظاهرممکنست پیشنهادهای دیگری هم‌درهمین زمینه‌بشود ولی همیشه پیشنهادآنها تصویب می شود.

اگربنابباشد درسازمان حزب یاسندیکا انتخاباتی بعمل بیایدممکنست هر کس را که بخواهید پیشنهاد کنید اماقبلافهرستی‌بشمایدهند که درآن نام کسانیکه بایدپیشنهاد وانتخاب شوند نوشته شده‌است.

اگر کسی درباره نکته‌ای از عقیده‌ایکه پذیرفته شده است مخالفت کند درصورتیکه مخالفت اوشدید نباشد بضررش‌تمام نخواهد شد ولی درغیراین صورت میکوشند اورا متقاعد کنند. چنانچه تسلیم نشود باو گوشزد میکنند که مخالفتش ممکنست یکنوع انحراف از صراط مستقیم تلقی و موجب مسئولیتش بشود.

آنوقت اگربازهم تسلیم نشد بیدرنك بمجازات میرسد. هرکس می‌تواندهرچه بخواهد برای رادیو وجرائد شوروی بنویسداماتوشته اوچندین بار کنترل وحك واصلاح وزیادوکم خواهد شد بی‌آنکه عقیدهٔ نویسنده را بخواهند. می‌توان مخالف مشی سیاسی وقت بود ولی بشرط آنکه هیچکس ازآن آگاه نشود.

چرا اینطوراست؟ برای اینکه‌دراینجا یك‌اصل اساسی‌وجود دارد وآن اینستکه روساءهر گزاشتباه نمیکنند، بموجب همین اصل‌انتخاب از بالا به پائین شروع‌میشود و کسانیکه‌مادون‌هستند هیچ‌حقی‌ندارند جزاینکه بگویند بلی مشی‌سیاسی را مافوق ها معین‌و به مادونها ابلاغ کرده‌اند، اینها هم فقط حق تصویب‌آنرادارند همین وبس. انتقادات ازبالا شروع وبه مادونها ابلاغ میشود تا اینها هم همانها را تکرار کنند. بهمین جهت است که کسی نمیتواندآزادانه‌کارخود را تغییردهد زیرا این‌کاربرای اومعین و بلوتفویض شده‌است. کسی نمیتواندخانه خودرا عوض کند زیرا این‌خانه را مؤسسه‌ایکه اودرآنجاکارمیکندتهیه کرده‌است. کسی نمیتواندآزادانه‌ازجائی‌به جائی‌برود چونکه محل‌اقامت اومعین‌وثابت شده‌است...

بلی، در روسیه‌شوروی دموکراسی هست اما یك‌نوع دموکراسی که فقط‌یك‌دهم سکنهٔ آنجا ازآن‌بهره‌مند میشوند و اینها همان کسانی‌هستند که طبقه ممتازجدیدی را در «جامعهٔ بی‌طبقات» تشکیل داده‌اند یعنی‌اعضاء عالیمقام حزب وحکومت‌وآرتش وپلیس‌سیاسی وسندیکاها.

بهمین جهت هم هست که من سوسیالیسم را در کشوریکه بقول شورویها مهد سوسیالیسم است نیافته‌ام.

یك کلنیك نمونه

چقدر حوادث ووقایع زود گذرهستند! در کمینترن دیگر کسی‌درباره رفقای اسپانیائی حرفی نمیزند.

معمول‌هم نیست که کسی سئوالی بکند معهذا «ژرو» خیلی بیشتراز سایرین‌نگرانست‌استپانوف‌هم همینطور ولی من‌جرات‌ندارم از آن ها سئوالی بکنم.

این روزهاسردردم سخت شدت کرده است نزدپزشکان کلنیك کمینترن خودرا معاینه کرده‌ام.

یکی از آنها معتقد است که غده‌ای درنخاع دارم. دیگری تردید دارد. سومی فرض وجود غده را درنخاع من مطلقاباطل می‌داند. ازاین رو لازم بود ازسروکله واعضای‌دیگر بدنم‌عکس‌بردارند وچندهفته درآسایشگاه «باربیزا» استراحت کنم.

امروزباینجا آمده‌ام. یك‌اطاق‌زیبا وقشنك درطبقه اول بمن‌داده‌اند این اطاق یك بالکن بزرك بطرف پارك دارد.

یك تختخواب‌بزرك باملافه‌های بسیار سفید. یك‌صندلی‌راحتی از شاخه های انگورفرنگی. یك‌میز تحریر کوچك، یك میزغذا خوری. چندین‌صندلی وچند پریز برق. یکی برای رادیو، یکی برای بادزن برقی، سومی برای چراغ وسط‌اطاق‌چهارمی‌برای‌چراغ‌روی‌میز تحریر، پنجمی برای‌چراغ‌روی‌میز دیگر ششمی برای چراغ ..... اینهاهمه دراین اطاقست.

تازه‌ترین مقالات از مطبوعات خارجی (فرانسه)
که باپست هوائی بتهران رسیده است

در خلیج فنلاند شورویها جبل الطارق وسیعی حفر میکنند

شورویها در یکساعت میتوانند وارد «هلسینکی» شوند

ترن ما از «هلسینکی» خارج شد ودر میان درختان صنوبر بحرکت درآمد ناگهان متوقف شد. چرا توقف کرد؟ هنوز بیست دقیقه نیست که ما حرکت کرده‌ایم.

امامن فرصت فکر کردن ندارم. مأمورین راه‌آهن، ترن را احاطه کرده وپنجره‌ها را بسته‌اند واطراف واکنون تخته‌های سیاه رنگ نصب کرده‌اند بطوریکه هیچ چیز از خارج وداخل دیده نمیشود.

درحالیکه در تاریکی فرورفته بودیم صدای سوتی بگوشمان رسید که رفته رفته نزدیك میشد. وقتی باندازه هفتصد متر دور شدیم یکی از رفقایمان از درز تخته‌ها به بیرون نگاه کرد ودید یك لکوموتیو آمریکائی، درروی خط واژگون شده است وهمینکه خوب دقت کرد ملتفت شد که این لکوموتیو درسال ۱۹۴۱ در آمریکا ساخته شده است ولی روی آن بخط روسی نوشته‌اند که درخدمت دولت روسیه شوروی است.

صدای سوت یك ثانیه خاموش شد. این لکوموتیو بایستی به ترن ما بسته شود.

بعد مجدداً صدای چکشی که روی تخته‌های سیاه میخورد بلندشد:

انگار که درپناهگاه تاریکی قرار گرفته بودیم. سوت بصدا درآمد و لحظه‌ای بعد ترن براه افتاد وپس از اندك وقتی مجددا متوقف شد.

«صدای پای چند نفر بگوشمان رسید. یکی از مسافرین فنلاندی به رفیقش گفت:

«ظاهراً نگهبانان روسی سوار شدند. مثل اینکه وارد تونل شده‌ایم».

ترن عزیمت کرد. اما ایندفعه لحظه بلحظه توقف میکند وسوت بصدا در می‌آید بنظر میرسید که شوروی ها موانع را ازسر راه پنهانی برداشته‌اند تاترن بتواند حرکت کند.

رفیق همسفرم باز گفت سربازان شوروی درطول جاده پست می‌دهند و با دوربین مراقب قطار هستند وهر کس را که ببینند فوری شلیك می کنند

بالاخره ترن توقف کرد ومامورین قطار مشغول بکار شدند.

ماشین عوض شد حس می کردیم که درپنجاه متری زیر زمین هستیم دیگر حتی یکنفر مامور شوروی دیده نمی شد.

مثل اینکه خواب میدیدیم معهذا ساعتمان نشان می‌داد که یکساعت و نیم در ترنی که هیچ تفاوتی با زندان نداشت گذرانیده ایم وحال آنکه می بایستی این سی کیلو متر راه را مثل همیشه در سی وپنجدقیقه طی کرده باشیم.

اما این راه، راه مخصوصی بود بطوری که در تمام اروپا نظیرش دیده نمی شود.

درواقع یك منطقه کاملا محصوری بود که هیچکس جز افراد ارتش سرخ ومامورین پلیس سیاسی حق ورودیه آنجارا نداشت. بهتر بگویم این جاده نبود بلکه یك تونل مرموز و اسرار آمیزی بود که جز «کرملین» هیچ کس وهیچ مقامی از چگونگی آن آگاه نیست زیرا کرملین در این نقطه اززمین دست بکارمهمی زده است در ماه سپتامبر سال ۱۹۴۴ که قرار داد متار که جنك بین فنلاند و روسیه شوروی بامضاء رسید.

شوروی‌ها از فنلاندیها قطعه زمینی بمساحت سیصدونود وچهار کیلومتر مربع بمال الاجاره سالی پنج میلیون مارك بمدت پنجاه سال اجاره کردند.

این قطعه زمین شامل دماغهٔ «پورك کالا» نیز بود وشاه راهی را که از پایتخت فنلاند ببندر «آبو» که مهمترین بنادر این کشور است وصل میشد، قطع میکرد و فنلاندیها را ناگزیر می‌ساخت که برای طی کردن فاصلهٔ بین دو نقطه دور بزنند وبقدر ٤ ساعت، راه خودرا دور کنند ولی شوروی‌ها باین مسئله اهمیت نمی دادند.

برای انعقاد اجارهٔ این قطعه زمین مدت دوسال مذاکره دوام داشت ومسکو چون باهمیت آن پی برده بود بالاخره حاضر شد راه پایتخت فنلاند ببندر آبو راباز بگذارد وقرارداد اجاره را ببندد زیرا این قطعه زمین اهمیت سوق‌الجیشی ولشکر کشی فوق العاده زیادی دارد بخصوص اگر شامل دماغه «پورك کالا» نیز میشد.

این قطعه زمین درواقع کلید شمالی خلیج فنلاند ودروازهٔ لنین گراد است و درزمان تزارها خیلی محکم ومسلح به توپهای ساحلی بود.

خلیج‌های عمیق وجزایر کوچك سنگی اطراف ساحل را مفرس نموده وآشیانه‌هائی برای زیردریائی ها و کشتیهای مین جمع کرد ودزدان دریائی درست کرده‌اند وازهمین جا نیروهای زره پوش آرتش سرخ میتوانند در مدت یکساعت خودرا بقلب پایتخت فنلاند برسانند ویا باتوپهای خود از پانزده کیلومتری آنجارا گلوله باران کنند.

خلاصهٔ از «پورك کالا» فنلاندیهای هلسینکی مورد تهدید قرار گرفته‌اند ولی فنلاندیها دراین خصوص حرفی نمیزنند زیرا اولا همهٔ آنها بیسواد نیستند وترسی ندارند تا نیابا دشمن نامرئی کاری ندارند و تادشمن نمایان نشود باو روبرو نمیشوند.

پس از انعقاد قرارداد متارکه جنك فنلاند وشوروی اهالی این قطعه زمین مجبور شدند خانه‌های خودرا درمدت دو روز ترك گویند و خارج شوند زیرا شورویها بخانه خود آمده بودند و آنجارا که نزدیك مرز فنلاند وشوروی است کاملا مراقبت میکردند هنوز هم آنجا را تحت مراقبت شدید خود دارند وهر کس را که بآنجا قدم بگذارد سخت مجازات میکنند.

شورویها خانه های فنلاندیها را غارت کرده و حتی در وپنجره آنچه را که قابل استفاده بوده است، بیغما برده‌اند. حتی ازسرمیخهای آهنی که بدیوار کوبیده شده بود نگذشته‌اند، این تفصیلی است که بعضی از فنلاندیها که توانسته‌اند مخفیانه به تماشای خانه‌های سابق خود بروند نقل کرده‌اند.

اطراف خانه‌ها بنگفته باآنها، سکوت حکمفرماست ومزارع آنجا، که وقتی حاصلخیزترین اراضی فنلاند بود، اکنون بایر است.

قسمتی از آن قطعه زمین که مجاور دریاست نیزخالی ازسکنه است ولی درنزدیکی ساحل تمام فعالیت و نیروی شوروی متمرکز شده است.

شورویها در «پورك کالا» پایگاه دریائی جدیدی مستقر کرده واطراف آن یك شبکه خط آهن کشیده‌اند.

همچنین سربازخانه‌ها وآسایشگاه های متعددی ساخته‌اند واز توده های نظامی ودریائی که در آنجا گرد آورده‌اند باسرسختی عجیبی دفاع میکنند یا بهتر بگوئیم وسائل دفاع از آنها را بنحو احسن فراهم کرده‌اند ومیگذارند بین سربازان آنها وفنلاندیها تماسی حاصل شود.

کسانیکه ناگزیرند از «پورك کالا» عبور کنند مجبورند مقررات سختی را که برای ورود بآنجا وضع شده است رعایت نمایند مثلا نباید هیچگونه کتاب وروزنامه وتصویری باخود داشته باشند مبادا در آنها نسبت بشوروی توهین شده باشد.

کانون آگهی خورشید - لاله‌زار

نماینده انحصاری:
تجارتخانه مرتضی صادقی و برادر
فروشنده عمده وجزئی درتهران
تیمچه منصوری ساکنی - خیابان نادری
نسرین
فروشنده در اصفهان
بنگاه آذر چهارباغ
آ-۱۹۳۹۲

مترجم فرانسه استخدام میشود

مجله خیام اسلامبول - باساژ تهران
آ۱۷۸۱۷ ۳-۳

تاریکی وروشنائی

بقلم آقای دکتر سید فخرالدین شادمان

-۱۳۴-

- آیا یقین داری که ژاك لین دوست صدیق منست ودرکارش تزویر نیست؟

- بهرچه بخواهی قسم میخورم.

مادام پاتن آهی کشید جانسوز و بمحمود نگریست. گوئی میخواست که نشان صدق گفتار محمودرا درچشمان جذاب او ببیند. بعد باز آه کشید وبا کشان با کشان، خودرا بمحمود رساند. طاقت ایستادن نداشت، اختیارش ازدست رفته بود. سرخودرا برشانه محمود گذاشت و باو تکیه کرد رهای‌های گریست.

- «محمود» بایدمرا عفو کنی، خداهم باید بمن رحم داشته باشدوخطای مرا برمن نگیرد. من همانم که گفتم، بدم، گناهکارم، غلط کردم که گفتم از دیدن ژاك لین بیزارم. من بگفتهٔ تو اعتماد دارم واورا دوست صدیق خود میدانم. باو بگو که بایدهمیشه بدیدن من بیاید. من اورا دوست میدارم چرا که ژاك لین هم دوستار تست، روح خواهرم ازمن بیزاراست، بین من باتو و بادوستان توچها کرده ام..

مادام پاتن زار زار گریه میکرد وبریده بریده چیزی میگفت چندان که محمود هم سخت متاثر و هم بسیار خسته شد. محمود او را بسارای بر صندلی نشاند و اشك ازچشمانش پاك کرد واز او خواست که خودداری باشد و زاری وبیقراری نکند آنگاه خود بجانب دررفت ولیکن مادام پاتن لرزان و اشکباران از جای خودجست و محمود رامحکم در آغوش گرفت وبرسرو رویش بوسه‌ها زد وباز چندین ثانیه باو چشم دوخت و گفت:

- محمود، من بچه نستم و میدانم که بخت با من سرناسازگاری دارد ودل تو درجای دیگرست اما بپاس وقت های عزیزی که باهم بوده‌ایم و خوش بوده‌ایم و برای خشنودی روح خواهر من مادام لاسال باز باید قول بدهی که ازمنزل من پانیری. من محتاج این قولم، اگر بروی ودیگر نیائی روح مادام لاسال ازتو آزرده خواهدشد و ازاین گذشته بتومیگویم وصریح میگویم تا بدانی که اگر از من بگریزی من بآنچه دراین اوراق پاره‌پاره نوشته شده است عمل خواهم کرد و این حجاب را که میان من وخواهر منست بکلی خواهم دریدوهرچه زودتر باوملحق خواهم شد. خود کشی خواهم کرد. خوب گوش بده تابشنوی که چه میگویم. خودرا خواهم کشت.

محمود جز قول دادن چاره‌ای نداشت. با مادام پاتن خداحافظی کرد و، شتابان از پله‌ها پائین رفت. هوای کوچه وخیابان باو جانی تازه داد واز افسرد گیش اندکی کاست اما چون حالات وکلمات وعلی الخصوص خندهٔ عجیب گریه آوری که درچشمان مادام پاتن دیده بود بیادش آمد سخت نگران شد

محمود هر گز نویسنده کتاب مشهور «یا مرك یا زندگی» را چنین غمزده ونگران ولرزان واشکباران ندیده بود ترسش گرفت که مبادا مادام پاتن خود را بکشد. این خیال چندان قوی شد که محمود باخود گفت باید از ژاك لین خوددار متین بخواهم که مراقب او باشد ونگذارد که چنین زن صاحب کمالی افسرده بماند ویا قصد جان خود کند.

-۷-

منظور محمود زهرا بود و محمود بیافتن چنین منظوری هم از بخت خود شکر داشت وهم از روز گار ولیکن محمود زیرك فرزانه در گرد دوستی ومحبت و صحبت و معاشرت بی بصیرت نبود حد خویش را میدانست و حریم میان زهرای خوش خوی گویان وخندان ودیگران را بچشم باطن میدید باینهمه امیدوار بود وآمدنش را بپاریس دروقتی که وی خود ازرفتن بایران و نوشیدن در طلبش عاجز بود از ساز گاری طالع خویش میشمرد.

محمود سر فراز بود که دل جمال پوستش ازهمه عالم چنین نازنین وجودی بر گزیده است و بتماشای روی زهرا غالبا دو بیت از نغمه های حافظ بیادش می آمد. اما مضمون مصرح دویم بیت دویم راچنان موافق زبان حال خود نمی یافت اچرا که زهرا آمده وقت او را خوش کرده برد

هر کس که دید روی تو بوسید چشم من
کاری که کرد دیده من بی نظر نکرد
من ایستاده تا کفنش جان فدا چو شمع
او خود گذر بما چو نسیم سحر نکرد

آنشب وجدوسرور درخانهٔ پروفسوردولاموت چیزی نبود که بتوان فراموشش کرد. آن شب برمحمود نگذشت، هرلحظه اش باو، درقلب وخاطر اوماند. اما پیش از آنکه یك هفته برآن مجلس انس ووجد واشتیاق بگذرد آه ازنهاد محمود برآمد.

وقتی محمود دانستکه زهرا عاشق ومعشوقهٔ ناصر بهمیست دیگر ندانست که چه شد. آنچه براو گذشت همان حالت بی نام ونشانیست که میگویند از شرح ووصف بیرونست وراست میگویند. محمودی دیگر باید بیاید بذوق و شوق وخواهندگی وعشق محمود ورفیقی داشته باشد صدیق وپاك وصاف مثل ناصر ودختری راببیند بجمال وکمال زهرا وعاشق دلباختهٔ او شود ودرعین خواهانی وامیدواری بشنود که دلخواه بیهمتای اونامزد دوست یگانه اوست تا بداند که بمحمود چه گذشت.

روزروشن بچشم محمود تیره آمد. پاریس باهمه عظمت برای او تنك بود. ازغم واندوه چنان بود که تصورمیکرد عالم گنجایش غمه‌های اورا ندارد وعالم ازدردورنج اوبکلی فارغ بود. محمود عاشق زهرا خود رفیق ناصر بودو اورا بجان دوست میداشت وهم باین علت نمیتوانست مشکل خویش راچنانکه باید لااقل باخود درمیان بگذارد وچاره‌جوئی کند. فلك با اوشوخی و ناسازگاری کرده بود وبافلك چه میتوان کرد.

این روزسیاه برمحمود گذشته ونگذشته بود. محمود باخودمیگفت که کاشکی این روز نبود و اکنون که هست کاشکی میان من واین روز هزارسال راه بودولیکن این همه آرزو بود وآرزو یعنی مطلوبی که هر گز بآن نتوان رسید. محمود از دست این روز دیگر خلاص نداشت، آمده بود، که تا آخر عمر در یادش بماند.

محمود بی اختیار ازپاریس بیرون رفت بقصبهٔ قشنك سن کلو رفت که نزدیك پاریست و دربازك زیبای سن کلو سر گشته وحیران و بی مقصد گردش میکرد. بارسنگین غم واندوه محمود را از سماوات وجد و ذوق بوادی حقایق فرود آورد، بیرزمینی آوردش که حقایق تلخ و ناگوار را بچشد وحقه بازی گردون را ببیند وبداند که این چرخ را چرا بازیگر خوانده اند.

آگهی رسمی

طبق نامه مورخه ۲۸ر۱۰و۹ر۱۱ر۲۸ متضمن دوبرك صورت مجلس شرکت سهامی آزمایش آقایان احمد روستا ومیشل اولینکوف وجواد محقق بسمت اعضاء اصلی هیئت مدیره که تعیین گردیده‌اند و آقای روستا ریاست هیئت مدیره وآقای اولینکوف به نیابت ریاست وآقای محقق بسمت منشی وآقای محمدباقرزاده نقش تبریزی بسمت بازرس شرکت انتخاب وکلیه اسناد وچکها راآقای احمدروستا رئیس هیئت مدیره باتفاق یکنفر ازاعضاء هیئت مدیره وحسابدار شرکت امضاء مینمایند.

تهران مورخه ۲۵ بهمن ماه ۱۳۲۸

رئیس اداره ثبت شرکتها - محمد علی عبادی

آ - ۱۹۳۵۲

انتخاب جناب آقای مهران که یکی ازشخصیتهای برجسته فعال کشورمیباشد بسمت شهردار طهران صمیمانه بآنجناب تبریك گفته سعادت ایشان را از خداوند متعال مسئلت مینمایم.

محمود فخریه

آ-۱۹۳۸۲

در چای فروشی ارومیه

چای اعلای دارچلینك بسته بندی خارج یك بسته ۹۵ریال صابون رختشوئی ایران هرقالب ۵ر۷ریال اقسام چایهای دارچلینك وکلکته بهای مناسب بفروش میرسد.

نشانی - لاله زارنو- بالای چهارراه کنت چای فروشی ارومیه

آ-۱۹۳۸۹

آگهی رسمی

بمنظورانجام هر گونه عملیات ساختمانی ومقاطعه کاری و نصب کارخانجات وتهیه نقشه ونظارت فنی ومعاملات بازرگانی شرکتی بنام شرکت دژبا مسئولیت محدود باسرمایه ۳میلیون ریال نقدازتاریخ ۲۵ بهمن ۱۳۲۸ بمدت نامحدود درتهران خیابان ویلاخیابان شیرین کاشی شماره ۴۰ تشکیل و درتاریخ بیست ونهم بهمن ۱۳۲۸ دردفترثبت شرکتهای داخلی تحت شماره ۳۱۷۲ بثبت رسیده آقای مهندس روح‌الله فرزانه وآقای اکبر حداد بسمت مدیریت شرکت انتخاب کلیه اسناد وقرارداد ها ومعاملات وامتیازات بامضاء آقای مهندس روح‌الله فرزانه مدیرعامل وچك ها واوراق بهاداو بامضاء هردومدیرخواهد بود وآقایان حسین سعادت و عباس حداد بسمت بازرسان شرکت تعیین شده‌اند.

تهران مورخه ۲۹ بهمن ماه ۱۳۲۸

رئیس اداره ثبت شرکت ها - محمد علی عبادی

آ-۱۹۳۹٤

سئوال

خالص خوش طعم تصفیه شده

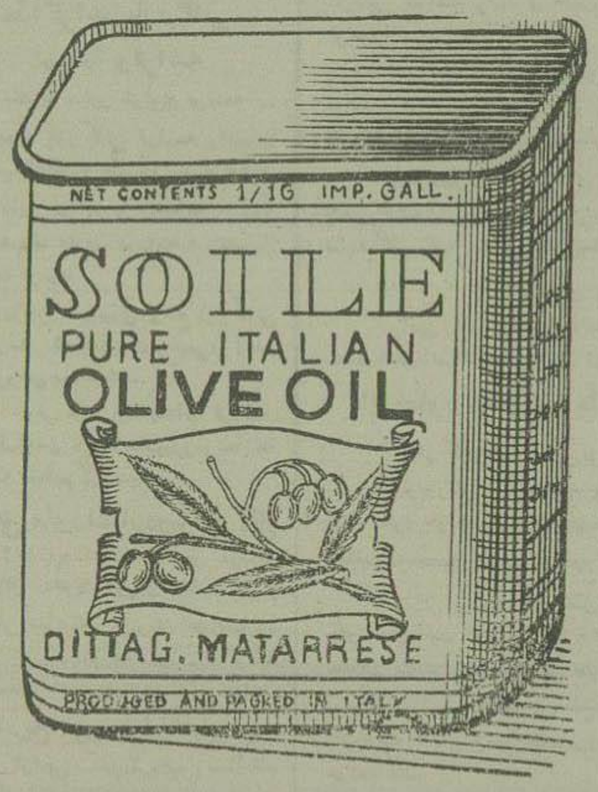

سئوال نام بهترین روغن های زیتون جهان است که بناز کی ازایطالیا وارد شده قوطیهای سربسته و کوچك وبزرك آنرا ازاغذیه فروشیهای معتبر خریداری فرمائید

آ-۱۹۳۷۹ ۳-۱

تشکر وسپاسگزاری

ازجناب آقای دکتر مؤدب میرفخرائی متخصص وجراح امراض زنانه وزایمان - تهران - چهار راه یوسف آباد که در عمل جراحی ومعالجه خانم اینجانب نهایت مراقبت وتوجه را مبذول فرموده‌اند امتنان داشته ضمنا بدینوسیله استفاده ازوجود چنین پزشك رئوف ودانشمند را بعموم دوستان وهم میهنان گرامی توصیه مینماید و نیز همواره موفقیت وجود معظم‌له را ازخداوند متعال خواهان است.

منصور مشکوتی

آ-۱۹۳۷۸

همه گفتند ولی گفته ما والاتر است

مژده مسرت بخش بدوستداران رادیو المپیك

در بهاء رادیو المپیك (برق و باطری) تخفیف داده شده

بهاء در تمام کشور ۲۱۰۰ ریال

از این فرصت استفاده کنید - نماینده انحصاری مراد ایفل

آ-۱۹۳۶۳ ۳-۱ کانون آگهی شهرزاد

پنی سیلین سیصدهزار واحدی روغنی (ابوت) باسرنك مخصوص-شرکت لیدا .سبزه میدان آ-۱۹۳۲۱ ۵-۱

پنی سیلین چهارصدهزار واحدی (R.R.) (ابوت) باآد مقطر- شرکت لیدا.سبزه میدان آ-۱۹۳۲۲ ۵-۱

خبرهای کشور

شروع حمل اشیاء سفارش شده بکار خانجات آلمان

طبق اطلاع اولین قسمت اشیاء و قطعات یدکی متعلق براه آهن که از شروع جنگ در آلمان مانده بود بوسیله کشتی حمل گردیده و آقای مهندس هدایت که از طرف وزارت راه برای انجام این مأموریت رفته‌اند مشغول تهیه مقدمات حمل بقیه می‌باشند. درمورد جمع‌آوری و حمل اشیاء متعلق بکارخانه ذوب‌آهن کرج ودیگر سفارشاتی که برای کارخانجات دولتی داده شده است سازمان برنامه مشغول اقدام گردیده ودو نفر مأمور برای انجام این امر بآلمان اعزام نموده است. فعلا اداره ذوب آهن سازمان مشغول جمع آوری سوابق ومدارك مربوطه ومطالبه پروانه های امری باشد وتا کنون وضع اغلب سفارشات فنی کارخانجات را روشن نموده است چون اشکالاتی که تا کنون از طرف مقامات دول اشغال کننده آلمان درکار بود مرتفع گردیده وبرای حمل اینگونه اشیاء مانعی در کار نیست بنا براین پیش‌بینی می‌شود قریبا ان قسمت از اشیاء که ساخته و حاضر است حمل گردد برای ساخت آنقسمت از سفارشات که انجام نشده، نمایندگان کمپانیهای مربوطه باسازمان برنامه در تماس هستندو پیشنهاداتی و مواد ضیق قراری حاضر بتهیه وتحویل سفارشات می‌باشند.

خرید لوازم حفاری و تامین ۲۰ میلیون ریال برای تلقیح آبله و اسفالت ۱۳ هزار متر مربع بتصویب هیئت دولت رسید

در آخرین جلسه هیئت دولت (چهارشنبه ۲۶ بهمن) تصویب‌نامه های زیر صادر گردیده‌است:

بنا به پیشنهاد سازمان برنامه برای خرید لوازم حفاری جهت اعزام دو اکیپ بنقاط مختلف کشور برای مطالعه حفاری مبلغ ۶ میلیون ریال از اعتبارات سازمان برنامه اختصاص داده‌شده است تاهیئتهای مزبور مطالعات و آزمایش های لازم برای تعیین منابع آب‌های زیر زمینی رابنمایند.

بنا به پیشنهاد سازمان برنامه برای مبارزه باامراض واگیردار سازمانی دروزارت بهداری با نظارت مالی سازمان برنامه تشکیل خواهدشد تادرباره مبارزه با کلیه امراض واگیر در کشور اقدام نماید

از طرف سازمان برنامه درحدودو میلیون وسیصد هزارریال برای سال اول این سازمان اعتبار تامین گردیده و باید در بودجه سال ۲۹ وزارت بهداری اقلا مبلغ ۲۰ میلیون ریال برای این منظور تامین گردد.

جهت کمك بازارعین و کشاورزان بنا به تصویب هیئت دولت شرکت هائی بنام شرکت‌های تعاونی مصرف تشکیل خواهدشد

این شرکت‌ها می‌توانند باموافقت سازمان برنامه از پرداخت حق‌الثبت و عوارض و مالیات بردرآمد معاف باشند بشرط آنکه شرائطی را که برای آن‌ها هیئت وزیران تصویب نموده‌است رعایت نمایند.

برای اسفالت نمودن راه بین ایستگاه شهر اراك تا شهرومیدانهای آن که جمعا بمساحت ۱۳ هزارمتر مربع میگردد هیئت دولت تصویب نمودند از محل اعتبار اسفالت بوسیله وزارت راه اسفالت شود

کنفرانس نمایندگان امریکا درخاورمیانه

درنخستین هفته ماه اسفند کنفرانس نمایندگان سفارتخانه های امریکا در کشورهای خاورمیانه درشهر قاهره تشکیل میشود.

کنفرانس مزبور تحت‌ریاست (جفرسن کفری) سفیر کبیر امریکا در قاهره خواهدبود.

آقای (ریچاردز) بسمت نمایندگی سفارت کبرای امریکا در تهران در کنفرانس مزبور شرکت خواهند کرد.

بقرار اطلاع مذاکرات کنفرانس مزبور کاملا عاری ازجنبه سیاسی بوده‌ومربوط بتشکیلات اداری میباشد.

برای عبور کامیونها از داخل برف ها تونلی بطول ۳۰ متر احداث گردیده است

شاهرود — راه گرگان وشاهرود ظهرروز ۲۵ بهمن باز گردید و چون ارتفاع برف در بعضی نقاط مخصوصادر کیلومتر ۵۴ شاهرود از ۷ متر تجاوز می‌نمود. ناچار برای جلو گیری از مسدود بودن ممتد راه و عبور کامیونها درطول ۳۰ متر بااحداث تونل درداخل برف موفق بایجادراه عبور گردیدند ودرحدود دویست کامیون واتوبوس که بعلت بسته بودن راه فیروز کوه ازاین طریق قصدعزیمت بتهران راداشتند ومتوقف شده بودند عبور نمودند فعلا عبوردر راههای گرگان وشاهرود میسراست.

شاهرود ۲۷ بهمن — راه گرگان براثر بوران مجدد ازدیشب مسدود گردیده است.

قزوین — راه قزوین تاکستان که اخیرا بوسیله مامورین بازشده بود مجددا براثر کولاك بسته شده‌است.

کرمانشاه — ساعت ده صبح روز ۲۷ بهمن راه کرمانشاه. قصرشیرین باز وکلیه اتوبوسها بامسافرین وکامیونها عبور نموده‌اند.

رضائیه — راه رضائیه که ازدوم بهمن بسته شده بود روز ۲۷ بهمن باز شده است.

در بهبود وضع و افزایش محصول اقداماتی شده است

شرکت سهامی نساجی درچندماه تاسیس خود با مساعدتهای سازمان برنامه توانسته است اقداماتی دربهبود وضع وافزایش محصول کارخانجات تابعه خود بنماید واکنون کارخانه بهشهر درماه یکملیون و ۲۰۰ هزارمتر انواع چیت و چلوار تهیه نموده و کارخانه نساجی شاهی نیز در حدود صدی ده به میزان محصول سابق خودافزوده‌است.

ضمن افزایش تولید مرغوبیت محصول ازلحاظ طرح ورنك ونقشه نیز رعایت گردیده‌وفعلا پارچه های محصول بهشهر وشاهی با طرحهای خوب و قیمتهای مناسب بوسیله شعبات فروش که بزودی زیاد خواهد شددردسترس مصرف کنندگان گذاشته شده‌است ضمن اقداماتی که برای اصلاح وضع کارخانجات نساجی بعمل آمده حمام الکترولیزی برای سفید کردن در کارخانه نساجی شاهی تهیه ونصب گردیده وازاین راه سالیانه یکملیون و ۸۰۰ هزارریال صرفه‌جوئی شده‌است برای آب آشامیدنی کارگران این کارخانه نیز از طرف شرکت دستگاهی تهیه ونصب گردیده که آب مصرفی را درمنبع بتدریج تصفیه نماید. دیگر کارخانجات شرکت دارای منابع آب تصفیه شده میباشند.

یکی از کارمندان عالیرتبه وزارت فرهنگ انگلستان آقای ل. ر. ویسن (عکس بالا) عصردیروز واردطهران شده وبرای چندروزی مهمان شورای فرهنگی بریتانیا خواهدبود. نامبرده مشغول مسافرت بتمام کشورهای خاور میانه می‌باشد و تقریبا ۱۰ روز در ایران اقامت خواهد نمود. مسافرتی باصفهان مینماید. آقای میسن روزهای دوشنبه اول اسفند و سه‌شنبه دوم اسفند ودوشنبه ۸ اسفند راجع بمسائل تربیتی در انجمن فرهنگی ایران و انگلیس سخنرانی خواهدنمود ورود برای عموم آزاد است.

آقای میسن عضو کمیته مشاور وابسته بوزارت فرهنگ انگلستان مربوط بتربیت کشاورزی ونیز عضو هیئت مرکزی «اسکالر شیپ» وزارت کشاورزی می‌باشد.

نامبرده رئیس هیئت مدیره کالج همرتون کمبریج و رئیس کالج ناروبیچ می‌باشد وبعلاوه عضو کمیته فرهنگی «کاونتی کاونسل» وبسیاری از کمیته‌های فرهنگی دیگر میباشد.

تکثیر تلنموس برای مبارزه باسن

ازوزارت کشاورزی چنین اطلاع میدهند.

آزمایشگاه تلنموس وزارت کشاورزی که در سال های اخیر بمنظور تهیه وتکثیر تلنموس و استفاده ازاین حشره درمبارزه حیات‌شناسی با آفت سن که هرساله خسارات زیادی بمزارع گندم نقاط مختلف کشور بخصوص خوارت ورامین — اصفهان — شیراز — زرند — کرمان — ساوه — کلبایگان — کاشان واردمینماید تاسیس گردیددرسال ۱۳۲۷ درتهران در حدود دومیلیون ودرسال ۱۳۲۸ درتهران ۴ میلیون ونیم ودراصفهان یك میلیون از این حشره تهیه و در مزارع گندم انتشار داده‌شده‌است.

طبق محاسبه دقیق کارشناسان فنی این حشره ۸۰ درصد تخم سن‌ها را ازبین برده‌است باین جهت وزارت کشاورزی تصمیم گرفته درتهران در حدود پنج میلیون و در اصفهان سه میلیون ودر شیراز نیز ۳ میلیون از این حشره تهیه وبا انتشار آن در مزارع گندم وجو کشور از خسارت هنگفتی که بمحصول کشور وارد می آید جلو گیری نماید.

۲۵۷۷۶ اصله درخت

اداره کشاورزی لعتان ششم تا تاریخ ۱۶ بهمن ماه جاری ۲۵۷۷۶ اصله درخت بین اهالی وباغداران ومالکین خوزستان بطور رایگان توزیع نموده است.

تحویل بذر چغندر

اداره کشاورزی استان نهم تااواخر هفته دوم بهمن ماه ۱۵۴۲۰۰ کیلو گرم بذر چغندر قند بکارخانه آبکوه مشهد تحویل داده است بعضی ازنقاط تابعه آن استان برای کشت بهاره کسر بذر داشته‌اند که اداره کشاورزی درصدد تامین آن برآمده است.

اداره دامپزشکی بافرستادن دسته های فنی بدهات اطراف وتلقیح مایه ضدطاعون بدامها نگرانی کشاورزان رابرطرف نموده‌است.

بازگشت

آقای سرهنگ ستاد غلامرضا غفوری که بنمایندگی ستاد ارتش برای حضور درآئین پرده بر گرفتن ازمجسمه اعلیحضرت همایونی دراهواز بخوزستان مسافرت نموده‌بودند مراجعت نمودند.

سرکشی باداره هنرهای ملی

روز پنجشنبه آقای دکتر نصروزیر اقتصاد ملی کارگاه و موزه اداری هنرهای ملی را بازدید نمودند. آقای کریمی رئیس اداره مربوطه نواقص کار و اشکالات موجوده و پیشنهادات اصلاحی خودرا باطلاع ایشان رسانیدند.

آقای وزیر اقتصادملی برای سرعت عمل درتهیه مصنوعات و سهولت کار و ارزانی بهای آنها دستورداد تدریجا ترتیبی داده شود که از وسائل واسباب های جدید استفاده نمایند. سپس در دفتر یادبود اداره هنرهای ملی شرح مؤثر و مبسوطی دایر بتشویق هنرمندان نگاشت.

بنفع افسران ودرجه داران

روز پنجشنبه وجوه زیر بنفع افسران ودرجه‌داران سیل‌زده زاهدان به دائره تعاون و انتشارات ارتش پرداخت شده است

افسران دانشکده افسری ۳۰،۰۰۰ ریال

افسران و درجه‌داران دژبان مرکز ۱۰،۵۱۵ ریال

هفت نفر افسران وکارمندان مرزبانی قائنات ۳،۰۰۰ ریال

برنده جائزه دویست و پنجاه هزار ریالی

ازبرندگان جوائزسری چهلم بلیط های بخت‌آزمائی ملی بانوتوران شیر علیان دارنده شناسنامه ۳۲۴۳ بخش ۹ تهران ساکن تهران خیابان خانی آباد کوچه قهوه‌چی باشی — منزل شخصی که برنده جایزه دویست و پنجاه هزار ریالی و دارنده بلیط شماره ۱۵۱۵۳۰ می باشد بسازمان شاهنشاهی خدمات اجتماعی مراجعه وجایزه خود را دریافت داشته است.

بوسیله تریاك انتحار نمود

شب جمعه جوانی ۲۰ ساله ساکن کرج بنام محمدعلی فرزند تقی بعلتی که هنوز معلوم نشده بقصد انتحار با تریاك خودرا مسموم مینماید کسان او پس ازاطلاع ازعمل محمدعلی بلافاصله نامبرده‌را بتهران حمل وبیمارستان شفا میبرند ولی‌چون معالجه اودیر انجام شده‌بود مؤثرواقع نشده وفوت مینماید پس‌از انجام تشریفات قانونی پروانه دفن صادرمیشود.

در بیمارستان فوت نمود

درحدود ۱۵ روز قبل زن ۵۵ ساله‌ای بنام عصمت شهریور براثر تصادف باماشین مجروح ودربیمارستان بستری میشود ولی‌معالجات مؤثرواقع نشده و پریشب بانوی مزبور فوت می‌نماید.

از بیمارستان جریان بدادسرا اطلاع داده میشود و دیروز بازپرس شعبه هشت وپزشك قانونی بیمارستان رفته پس ازمعاینه پروانه دفن صادر میشود.

اشیاء زیر متعلق به سارقین از منزل یکی ازتجار پیدا شد

ساعت ۹ ونیم صبح جمعه آقای یعقوب بازرگان مقیم خیابان سپه کوچه منعم منزل شخصی یك قبضه اسلحه کمری شماره ۱۱۸۰۱ با سه تیرنشنك و یك پوکه فشنك وسه عدد کلید و یك کاردو یك شیشه مایع و یك دبلم بزرك رابکلانتری ۱ برده اطلاع داد ساعت ۷ صبح مستخدم منزلش در راهروی منزل بدست آورده است مامورین محل را بازرسی حسین پسر شرخان بیکار وبهرام پسرحسین‌را در این‌مورد بدگمان دانسته دستگیر وبا اسلحه واشیاء مکشوفه باداره آگاهی فرستاده اند.

دانشجویان عراقی درهنرستان

اصفهان ۲۳ — استادان ومحصلین عراقی درمدت توقف دراصفهان بنا های تاریخی ومدارس سعدی وبهشت آئین‌را به‌اتفاق سرپرست عراقی و مهماندار ایرانی بازدید نمودند وبه هنرستان هنرهای زیبای اصفهان‌رفته وهنرستان را باتوضیحات آقای عیسی بهادری مشاهده نمودند و بامسرت خاطر بطهران عزیمت کردند

سرپرست شهرداری

اصفهان ۲۳ — آقای مستوفی فرماندار که‌اخیراً بسمت سرپرست شهرداری تعیین گردیده اند برای اصلاح‌شهر با نهایت جدیت مبادرت باقدام نموده وعملیات ایشان رضایت بخش‌است از جمله کارمندان جدی را تشویق کرده وآقای مرندی رئیس امور شهر که برای شن ریزی خیابانها و نقاطی که‌هنوزاسفالت نشده‌وروشنائی فوق‌العاده انجام وظیفه نموده با ارسال نامه وپرداخت انعام وهمچنین آقای جلال‌وزیری‌رامورد تقدیروتشویق قرار داده اند

خبرنگار ورزشی اداره

جریان مسابقه اسکی باشگاههای تهران

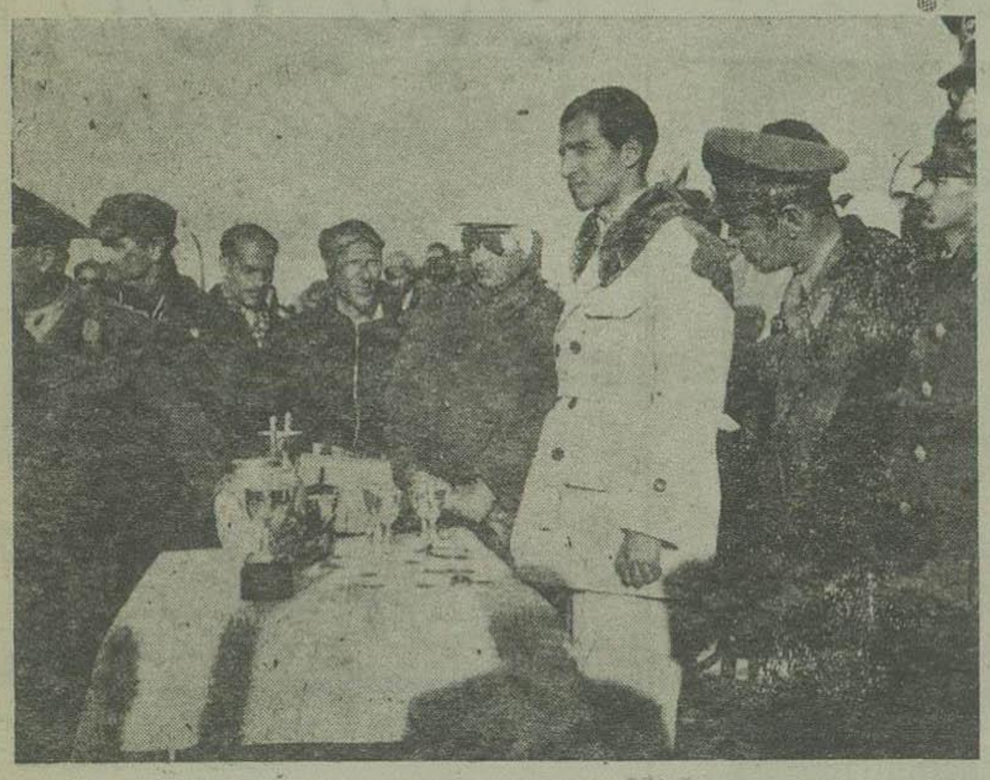

ازساعت ۶ ونیم صبح روز جمعه کامیونها — اتوبوس‌ها واتومبیل های سواری مرتبابه لشکرك میرفتند وتا ساعت ۹ صبح تقریبا تا یك کیلو متری پیستهای لشکرك در جاده ماشین و اتوبوس وکامیون ایستاده‌بود. ساعت ۱۰ والاحضرت شاهپور احمد رضا به لشکرك آمدند.

آقای سپهبدجهانبانی رئیس انجمن ملی‌تربیت بدنی نیزحضور داشتند‌واین مسابقه درساعت ۱۰ قسمت استقامت در ۷ کیلومتر باشرکت ۳۰ نفر آغاز ودر نتیجه اول آقای مناو از باشگاه نیرو راستی درمدت ۳۳ دقیقه و ۲۴ ثانیه و دوم آقای اوانس ازباشگاه نیرو وراستی درمدت ۳۳ دقیقه و ۲۸ ثانیه وسوم آقای ولدخانی ازلشکر کارد شاهنشاهی در مدت ۳۳ دقیقه و ۴۵ ثانیه برنده شدند.

سپس مسابقه سرعت آغاز گردید در این مسابقه ۳۳ نفراز باشگاههای مختلف شرکت کرده بودند در نتیجه اول آقای بهادر فیاپر از باشگاه تاج درمدت ۲۵ ثانیه و پنج دهم و دوم آقای فریدون عظیما از باشگاه تاج درمدت ۲۷ ثانیه و شش‌دهم و سوم آقای پنجه‌شیر از لشکر دوم درمدت ۲۸ ثانیه وهشت دهم برنده شدند.

آنگاه مسابقه سرعت بانوان باشرکت ۹ نفر آغاز گردید که درنتیجه دوشیزه سپهری درمدت ۴۷ ثانیه وهشت‌دهم اول ازباشگاه تاج ودوشیزه شاهرخ درمدت ۵۰ ثانیه و سه دهم دوم از باشگاه تاج ودوشیزه فرح داودی در مدت یك‌دقیقه و ۴۱ ثانیه از باشگاه نیرو وراستی سوم شدند. مسابقه مارپیچ آقایان درساعت ۲ ونیم بعداز ظهر باشرکت ۲۳ نفر آغاز گردید که درنتیجه اول آقای بهادر فیاپر از باشگاه تاج درمدت ۴۶ ثانیه وپنج‌دهم و دوم آقای ابراهیم فیاپر ازباشگاه تاج در مدت ۵۱ ثانیه وسه‌دهم وسوم آقای اوانس ازباشگاه نیرو وراستی درمدت ۵۱ ثانیه وهفت‌دهم برنده‌شدند.

ساعت ۴ وربع مسابقه‌ها پایان یافت‌ودر ساعت‌چهارونیم بعد ازظهر جوائز بشرح زیر توسط والا حضرت احمدرضا توزیع گردید:

کاپ نقره بزرك مسابقات‌اسکی پایتخت برای دومین سال بباشگاه‌تاج و کاپ دوم بباشگاه نیرو و راستی تعلق گرفت ضمنا بنفرات اول و دوم وسوم هرقسمت نیز مدالهای درجه ۱ و۲ و۳ داده شد و از طرف باشگاه تاج بپنج‌نفر قهرمانان خود گلدان داده‌شد همچنین‌از طرف باشگاه‌نیرو و راستی بدو نفر قهرمانان خود گلدان اهدا گردید.

مسابقات زیر نظر فدراسیون اسکی بداوری آقایان دکتر آقایان دکتر فرزانی — تقی‌امامی — مهندس فروهر وکمالیان انجام‌یافت‌وچیزیکه بازهم قابل تمجیدبود انتظامات پیستها که زیرنظر آقایان سرهنك سپهبور وسروان یحیائی اداره‌میشدوهیچگونه تصادفی روی‌نداد.

درمدت جریان مسابقات آقایان سرتیپ‌منوچهری فرمانده لشکر گارد وسرتیپ کیانی معاون‌دانشکده افسری دیده می شدند در حالیکه خیلی ازکلنیهای سیاسی‌ورجال نیزدراینروز درپیستها مشغول اسکی‌بودند.

عکس بالالحظه‌ای پیش‌ازتوزیع جوائز برداشته شده و والاحضرت شاهپور احمدرضا درپشت میز جوائز قراردارند.

تشکر و سپاسگزاری

ازذوات‌محترم وآقایان‌عظام که‌درمصیبت وارده باینجانب ابرازلطف فرموده‌اند کمال تشکر وامتنان‌را داشته بدینوسیله ازعموم آقایان مخصوصا (ازجناب آقای‌همایون معاونت‌کل شهرداری تهران) سپاسگزاری‌مینماید.

آ—۱۹۳۹۱ علی‌نقی — میرشکرائی

آگهی

بکسانیکه‌ازشرکت ورشکسته‌انکاقطعه ۲۳ بستانکاربوده وبستانکاری آنان تصدیق شده‌اعلام میشود که‌باهمراه داشتن مستندات و شناسنامه برای دریافت چهارمین سهم غرمائی خودبایدبه اداره واقعه درخیابان لاله‌زارگوی اتابك مراجعه نمایند. رئیس‌اداره‌تصفیه امور ورشکستگی تهران معتمد

آ—۱۹۳۹۵

خطوط هوائی اسکاندیناوی

تنها سرویس منظم هفتگی DC-6

چهار موتوره ۴۸ نفره سرعت عادی ۴۵۰ کیلومتر

به اروپا و به آمریکا

حرکت از تهران روز دو شنبه ورود به شهرهای مهم اروپا روز سه شنبه در امریکا روز چهار شنبه

تفریح و راحت بدون منفذ جای خواب غذاهای گرم و لذیذ حدمت دائم S.A.S. خدمت به مسافرین

اگر عازم سفری هستید و یا باری میخواهید بفرستید برای اطلاعات بیشتری به آژانسهای مسافری و جهانگردی مراجعه نمائید

تا خاموش نشدن موتور هواپیما از جا بر نخیزید

SCANDINAVIAN AIRLINES SYSTEM

شرکت سهامی لوان تور میدان فردوسی تلفن ۵۵۱۷ و ۹۳۶۱

آ—۱۹۳۵۶ ۱—۲

سینما مترو پل شاهکار موزیکال رنگی هیجان یك عشق باشتراك استر ویلیامز و وان جونسون

ارزان‌ترین ومؤثرترین قرصهای مسکن قرص نوراژین حکیمیان جعبه‌ای ۵۰ ریال — قرص وگرد نوراژین حکیمیان مسکن برای همه وبرای تمام درد ها

آژانس تبلیغاتی شهرت آ—۱۹۲۴۰ ۱—۲

ایران و ایرانیان

بقلم مستر بنجامین نخستین سفیر آمریکا در ایران

ترجمه و اقتباس مهندس کردبچه

-۴۷-

چنانکه معروفست «مانی» نقاش معروف وچیره دست ایرانی، پس ازآنکه از کشورچین که در انجا مدتی بحال تبعید بسرمی‌برد بایران باز گشت نمونه‌هائی ازطرز کاروسبك چینی‌ها را باخود آورده ودرمیان هنرمندان ایرانی معمول ومتداول کرد.

گفته میشود که انوشیروان وخسروپرویز ازشاهنشاهان ساسانی عده‌ای ازمجسمه‌سازان وپیکرتراشان رومی را بایران‌دعوت کرده و ازذوق وسبك کار آنها برای پیشرفت هنرهای زیبای ایران‌استفاده‌نمودند.

بعلاوه‌معروفست که‌صنعت کاشی‌سازی نیز ازچین‌بایران آورده شده است. وشاه عباس‌اول عده‌ای از کارشناسان چین را باصفهان‌وکاشان‌آورده وموجب پیشرفت‌صنعت کاشی‌سازی‌شده.

ولی درتمام این‌موارد باید درنظرداشت که هنرمندان‌ایران‌هرهنری راکه از کشورهای خارجی کسب کرده‌اند تغییراتی درآن‌داده وآنرابصورتی که خودشان میخواسته‌اند درآورده‌اند.

اینها آموزشگاه‌هائی بود که برای تربیت هنرمندان در قرون‌قبل، درایران تاسیس کرده واقداماتی بود که بمنظور پیشرفت هنر در آنکشور بعمل‌آمده‌بود ولی اینك همانطوریکه قبلا ذکر گردید چندقرن است که آموزشگاه ومحلی که اشخاص بتوانند هنرهای مختلف رااز استادان فرا-گیرند وجودندارد وبااینحال هنوزهنرمندان زیادی در ایران هستند وذوق واستعدادآنها دررشته های‌مختلف هنری نمیتوان گفت که کمتر از سابق‌شده است، دراینجا بایدنام بعضی ازمعماران مهم‌ومعروف معاصر ایران‌را نیز ذکر کنم مهمترین آنها استاد حسین معمار است که طرح ونقشه باغ فردوس شمیران راریخته وآنرا ساخته‌است ودیگر استادعلی معمار که ارك و قصور سلطنتی راساخته است.

یکی‌از هنرهای زیبای قابل‌توجه‌ایران آینه کاریست که نظیر گچکاری می‌باشد وفقط سطوح مختلف گچ‌بری راآینه های مختلف کار گذاشته‌اند. آینه کاری باآنکه مصالحش یعنی‌آینه گران نیست خیلی گران تمام می‌شود زیراکار ووقت زیادی مصرف میکند، غرفهٔ ایران در آخرین نمایشگاه بین‌المللی که درپاریس افتتاح گردید آینه کاری بود ودر حقیقت نمونه‌ای از هنر وذوق ایرانی‌ها بدین‌وسیله درآنجا بمعرض نمایش گذارده شده‌بودخیلی ازتالارهای کاخهای سلطنتی ومنازل اعیان واشراف تهران نیزبهمین ترتیب آینه کاری میباشد یکی‌از بهترین آینه کاریهائی که من‌در تهران مشاهده کردم‌آینه‌کاری یکی‌از تالارهای قصر تابستانی شاه‌در دوشان تپه ودیگری تالاری واقع‌در ارك سلطنتی است که اکنون‌اطاق‌کار وزیر عدلیه میباشد. تالار اخیر طبق اطلاعاتیکه دردست است ظاهرا ازبناهای صدراعظم سابق ایران میرزاحسین‌خان سپهسالار می‌باشد وازلحاظ زیبائی وشکوه درنوع‌خود کاملا بی‌نظیراست. تالار سه صدراعظم اسبق ایران که تقریباصد سال قبل ساخته‌شده نیزفوق‌العاده زیباومجلل ودرعین نفاست میباشد.

یکی ازهنرهای زیبای مهم‌دیگر ایران کاشی‌سازی وسفال‌سازی‌است ولی‌دراین رشته استادان وهنرمندان ایرانی‌نسبت بسالهای قبل تنزل کرده ازعهده ساختن کاشیهای خوشرنك وزیبائی نظیرزمان صفویه ودوره‌های اسلامی‌برنمیآیندوکاشیهائی که اکنون آنهادرست‌میکنندبخوبی‌وبشفافی کاشیهای سابق نیست ولی باتمام این‌احوال کاشی هنوز درایران و کشور های خارجی طرف زیادی دارد غالباً دیوارهای اطاق‌هارا ازداخل کاشی کاری میکنند گلدسته‌ها و گنبدهای مساجدرا نیز باآجرهای کاشی می‌پوشانند ودرحقیقت جای‌تعجب است که چگونه استادان وهنرمندان ایرانی که‌این اندازه در کار خودذوق واستعدادارند رموز کاشی کاری وترتیب رنك کاشیهارا ازپدران واسلاف خود کاملا فرانگرفته وانرازود ازخاطربرده‌اند وجای تأسف‌است که‌این‌صنعت مهم‌وقابل توجه‌مراحل انحطاط‌خودرا طی‌میکند.

صنعت‌سفال و کاشی‌سازی ایران‌تاکنون دستخوش تغییرات وتحولات زیادی شده‌است ووقایع زمانهای مختلف درچگونگی آن‌تغییراتی داده‌اند کاشیها وظروف سفالین ولعابی درسه زمان تغییرات کلی‌پیدا کردند یکی درزمان حمله اعراب برایران ونفوذ تمدن اسلامی دراین کشور وسقوط سلاطین ساسانی، دیگری‌درزمانی که‌در ایران نهضتی‌برعلیه اعراب پیداشده وشعرائی چون فردوسی مشغول سرودن اشعار حماسی گشتند وسوم درزمان صفویه‌وهنگامی که کاشی‌سازان واستادان چین‌قدم بایران گذارده ودراینمورد باهنرمندان‌ایرانی مشغول همکاری‌شدند.

پس‌ازنفوذ دین‌اسلام درایران هنرمندان ایرانی که‌این دین‌را پذیرفته بودند تاچندی ازساختن ظروف سفالی که روی آن نقش‌ونگار انسان باشد خودداری کرده‌واینکاررا حرام میدانستند وبعوض نقش‌انسان‌وصورحیوانات مختلف‌را روی‌ظروف و کاشیها میکشیدند ولی‌پس ازچندی ازنونقش‌ونگار انسان‌را نیزروی ظروف سفالی و کاشیها کشیدند، افکار وانشائات شعراء وعلمای‌مهم آندوره وبخصوص حکیم عمر خیام‌نیز درهنرهای زیبای‌ایران مؤثرواقع‌شده وطرح‌های‌جدیدوبدیعی بوجودآورد. طرح‌جدیدتر وتازه‌تری که‌در کاشی سازی بخصوص پدیدآمد نوشتن کتیبه‌ها وخطوط عربی روی آجرهای کاشی و کشیدن گل‌وبوته های‌زیبا بجای‌نقش ونگارانسان وحیوان روی‌آنهابود. این‌قبیل کاشیهارا ایرانیها بیشتر درگنبدها وگلدسته‌های مساجد ومقابر واماکن‌مقدسه بکارمیبردند وبعضی ازآنها واقعاًدرنوع خود شاهکارهای بیمانندی بودند. اکنون‌آثار بعضی‌ازاین کاشیها وظروف سفال ولعابی‌باقی‌مانده‌است ولی‌بیشتر بناهای‌قدیمی متأسفانه ویران‌ونابودشده‌است و کاشیهای‌غالب‌ازآنهارا کنده‌وبعنوان تکاهداری‌بموزه‌های کشورهای‌اروپائی برده‌اند مهمترین کاشیهائیکه ازحیث‌ظرافت ونفاست‌بیمانند میباشند کاشیهای مسجد سلطانیه بوده اند که اینك در خود آن مسجد اثری از آن‌هابرجای نمانده و خارجی‌هاوبخصوص خریداران اشیاء عتیقه‌و نفیس آن ها رابقیمت زیادی ازمتولی آن وکسان دیگر خریداری کرده و باخود بموزه‌های‌خارج انتقال‌داده‌اند

کاشی کاریهای گلدسته ها و صحن مطهر حضرت رضادرمشهدنیز بناهای دیگر از شاهکارهای مهم استادان ایران‌میباشد

این کاشی کاریها خوشبختانه آسیبی ندیده و هنوز برجای مانده است.

تاکنون هیچ فرد مسیحی و اروپائی موفق نشده است که‌وارد این صحن شده و از نزدیك کاشی کاریها و نمونه های ذوق و استعداد ایرانیان‌را مشاهده کند ولی از دور و ازفواصل یك میلی که به این گلدسته‌ها و کاوشی کاریها نظر شود بخوبی زیبائی وعظمت آنها نمودار است.

از موقعیت استفاده کنید - برای دریافت نازشست خود عجله کنید

از امروز ۷۵۰ ریال درقیمت رادیو آندریا تخفیف داده شده قیمت جدید

درتمام کشور برای خریداران ۴۰۰۰ ریال

آ-۱۸۸۲۵ ۴-۴

مژده بعموم مسلمانان وطالبان حقیقت

جلد اول تفسیر صفی بلا طبع عکسی وبا تمال‌نفاست منتشر گردیدجلددوم نیزبزودی انتشارخواهد یافت‌طالبان عصرهای یکشنبه وسه‌شنبه وپنجشنبه بدفتر انجمن اخوت (روبروی‌بانکملی‌مرکز) رجوع فرمایند ــ هرقدرقبل‌از انتشار جلد دوم درتهیه‌دوره‌آن‌تسریع‌شود بسودخریداران خواهدبود. زیرا بعداً ممکن‌است تحصیل‌آن بآسانی‌دست‌ندهد.

آ-۱۹۲۰۹ ۳-۲ دفترانجمن اخوت

نمایندگان جراید در شهرستانها

مجله خیام دراوایل اسفند بسبکی بسی سابقه در ۳۲ صفحه بزرك ببهای پنجریال منتشر و برای هر یك از نمایندگان محترم شهرستانها فقط پنج عدد ارسال میگردد، چنانچه بشماره های بیشتری احتیاج دارند وجه‌آنرا قبلا حواله یابوسیله پست پرداخت نمایند.

آ-۱۸۶۷۴ ۳-۳

آرگولامید کلن

ARGOLAMIDE«CLIN»

بمحض احساس سرما خوردگی و ذکام چند قطره آرگولامید دربینی بچکانید فورا کسالت مرتفع میشود. آرگولامید مؤثر ترین‌وعلمی‌ترین ترکیبی است که تابحال ساخته شده است.

آ-۱۶۹۰۵ ۱۵-۷

OPTALIDON SANDOZ

اپتالیدن سندوز-مارك اطمینان

بهترین مسکن برای رفع سرما خوردگی وعوارض آن ذریعه و آنرین درد دندان وسایردردها شماست

آ-۱۸۸۴۳ ۱۰-۲

قامتهای برازنده‌ای که در کوچه وخیابان نظرشما را جلب میکند بدون شك بالباسهای مدرن پوشاك آراسته شده‌اند

جیب کوچکندان - پوشاك - لاله‌زار..

آ-۱۹۲۷۹ ۳-۲

برق منزل

موتورهای کوچك مخصوص برق منازل وییلاقات ودهات موجود است.

تهران اروپ میدان فردوسی

آ-۱۷۶۷۶ ۳۰-۱۰

مطب دکتر رجالی

معالجات مختلف بیماریهای دهان ودندان را اخیرا با دستگاههای کامل و جدید الکتریکی انجام ووسائل پذیرائی مراجعین‌محترم بهتر فراهم گردیده. شبانی مطب و منزل خیابان بوذرجمهری مجاور پمپ بنزین پذیرائی مثل سابق عصرها ویا باتعیین وقت‌خواهدبود.

آ-۱۷۹۴۸ ۵-۵

قیمت هرجعبه برای مصرف کننده ۲۲٫۲۵ ریال

خروس: موسسه تبلیغاتی

آ-۱۷۶۸۴ ۴-۴

حسابدار استخدام میشود

مجله خیام اسلامبول‌بازارتهران

آ-۱۷۸۱۲ ۳-۳

قرص لاکرول

قرص لاکرول سینه شما را نرم ودهانتان را خوشبو نگاه میدارد.

قرص لاکرول درکلودرد وبیماریهای ریوی معجزه میکند!

قرص لاکرول برای بازگردن صدای خوانندگان بهترین وسیله است

آ-۱۸۴۰۰ ۱۰-۵ (ب.ت.آ)

آ-۱۷۵۴۵ -۱-

متخصص سوره - دکتر ریاض - دکتر ادریسوه

ازدانشگاه ژنو نیخیابان سعدی نزدیک ایستگاه

آ ۱۸۷۵۷ ۲۰-۴

دنیای علم و صنعت

دو دانشمند بلژیکی موفق بدرمان کسانی که بر اثر انفجارهای اتمی بیمار میشوند، گردیده‌اند

از تاثیر «رادیو آکتیو» انفجار اتمی جلوگیری میشود

این مقاله برای اولین‌بار در مجله فرانسوی «اتون» چاپ شده‌است و از روی بسیاری از فعالیتهای سودمند علمی پرده برمیدارد .

در بودجه سال ۱۹۵۰ امریکا، مبلغ ۸۰۰ میلیون دولار برای تحقیقات اتمی پیش‌بینی شده‌است

از این هشتصد میلیون دلار که تقریباً معادل مبلغی است که درسال گذشته برای همین منظور خرج شده است، یك‌سوم بتحقیقات مربوط بدفاع دربرابر نتایج حاصل از بمباران اتمی ومحافظت افراد کشوری اختصاص یافته‌است .

اما تا کنون هیچیك ازدانشمندان امریکائی با وجود تلاش فوق‌العاده هنوز نتوانسته است برای جلوگیری ازصدمات ولطماتیکه تشعشع اتمی بافراد کشوری ولشکری واردمیاورد حقیقتا وسیله‌ای بیابدوحال آنکه هنگام بمباران هیروشیماو ناکازاکی ،صدوسی هزارتن براثر «تشعشع اتمی» یا «صدمه اشعه» تلف شده‌بودند زیرا اشعهٔ اتمی به سلولها وجهاز دوران دم انسان آسیب میرساند.

دانشمندان امریکائی «اشعه اتمی» را ازلحاظ آسیب وزیانی که میتواند وارد سازد مشخص کرده‌وشناخته و بااشعهٔ مجهول مقایسه نموده‌اند اما تحقیقات آنهادراین مورد از این‌حد تجاوز نکرده ، ودرهمین جامانده‌است و باوسائل بی‌انتهائی که‌در اختیارشان هست هنوز نتوانسته‌اند بمقصودبرسند ولی دوتن ازدانشمندان بلژیکی یکی «باك» استاددانشگاه «لیژ» دیگری «مزن» استاد دانشگاه «لوون» اخیرا درعلیات مربوط به‌دفاع اتمی پیشرفت بسیار مهمی نموده‌اند .

این دو دانشمند نه فقط متوجه درمان‌جراحاتیکه براثر رادیوا کتیویته اتمی عارض میشود ، شده اند بلکه تحقیقات خود را توسعه داده و برای جلوگیری ازآسیب و گزند «تشعشع اتمی» یا عوارض خطرناك اشعه‌اتمی نیز چاره اندیشی کرده اند تا کسانی هم که درمسافت بعیدی ازمحل انفجار اتمی قرار دارند از گزند آنهامصون باشند .

این دو دانشمند ، بی‌آنکه هیچ تظاهری نموده وسروصدائی کرده باشند ساکت و آرام درآزمایشگاه‌های خودبامعاونت عده‌ای ازدانشجویان جوان پرشور با وسائل کم‌کار کردند وپیش رفتند تا موفق شدند وچاره‌ای یافتند که نتایجش دنیا را دچار حیرت کرده است .

چنانکه باهمین روش که شاید متکی به استعمال سینیانوردوسودیم باشد چهل‌وشش درصد حیواناتیرا که درمعرض تشعشع سی گرم رادیوم قرار گرفته بودند از گزند مصون‌داشته‌اند ضمنا باید بگوئیم که این سی گرم رادیوم جزدر دانشگاه «لوون» جای دیگری یافت نمیشود وملك طلق آن دانشگاه است .

«باك» و «مزن» امیدوارند که بتوانند در وادی تحقیقات خود بازهم پیش بروند وا کتشافات‌مهمتری بنمایند بطوریکه بتوانند تمام‌موجودات ذی‌حیات را ازآسیب «تشعشع اتمی» محفوظ دارند ولی‌حاضر نیستند ازآنها تجلیل و تکریم بشود ودر اطراف اکتشافات و عملیاتشان تبلیغاتی بعمل آید زیرا معتقدند که تازه اول‌کار آنهاست و یگانه آرزویشان اینست که وسیله‌ای هم برای‌درمان جراحاتی که براثر رادیوا کتیویته تولیدمیشود بیابند وتمام همشان اکنون مصروف این قسمت است

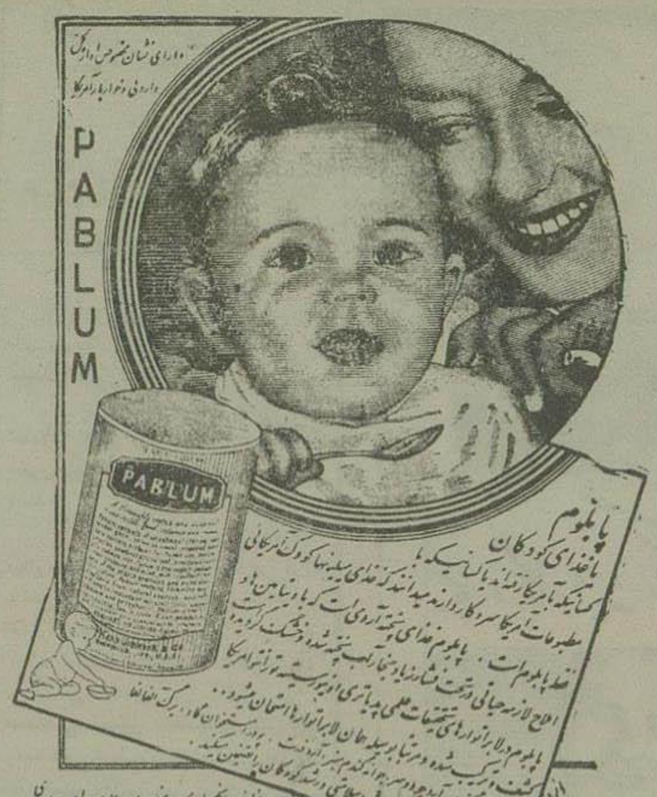

آ-۱۹۳۴۴ ناصر خسرو و عمده‌فروشی نریمان ۱-۱۰

انتخاب کنید

برای خرید اجناس خود **تجارتخانه منصوریان** را انتخاب کنید چون درقیمتها تخفیف کلی منظورنموده و بهای جدید را بشرح زیر تعیین نموده‌است :

توربرده ابریشم بعرض ۱۳۰ متر بهای هرمتر	۶۰	ریال
روسری ورومیزی ابریشم بهای هرعدد	۶۰	«
روسری کرك زنانه سه گوش « «	۷۰	«
پیراهن ابریشم‌مردانه یقه‌دار آستین کوتاه بهای هر ثوب	۶۰	«
جورابهای ابریشم کف‌نخ و کف‌ابریشم بهای‌هرزوج از ۲۵ الی	۳۵	«
جوراب زنانه فیلدقزاعلا مارك مهتاب «	۳۵	«
کاموا تابیده وزنجیری هر ۵۰ گرم	۱۵	«

برای خریداران عمده تخفیف داده خواهد شد.
نشانی- اول بازار بزرك تجارتخانه منصوریان تلفن ۵۵۹۸
شعبه لاله زار — مقابل تماشاخانه تهران
آ — ۱۹۳۲۶

اکالیپتول ، ساخت فرانسه .

شربتی است ازعصاره برگ اکالیپتوس .
بهترین ومؤثرترین دارو برای درمان : برنشیت ، سرفه‌های شدید، سیاه سرفه وبیماریهای ریوی است
نماینده انحصاری درایران : داروخانه صحیه - علی اکبرکلی خیابان بهارستان تلفن ۵۸۷۴
فروش کلیه داروخانه‌های کشور — شرکت تبلیغاتی آفا

ناصر خسرو سرای روشن داروئی اکسیر
آ-۱۹۲۹۲ ۲-۲

قیمت مقطوع یخچالهای نفتی و برقی الکترولوکس سوئدی برای سال ۱۳۲۹

کوچك ۱۲۰۰۰ ریال وسط ۱۴۵۰۰ ریال
وسطلوکس ۱۶۵۰۰ ریال بزرك ۱۹۰۰۰ ریال
مرکزفروش : تهران شرکت تجارتی بهروز خیابان نادری مقابل وزارت اقتصادملی .
مشهد : شرکت‌درخشان — مازندران تجارتخانه دکترشریف‌بابل
برای آذربایجان — در تبریز — قم — یزد — کاشان — سیستان — کردستان وهمدان نماینده معتبرلازم است .
بشرکت تجارتی بهروز تلفن ۵۴۳۱ مراجعه فرمائید .
آ-۱۸۸۰۸ ۵-۳

چینی گلسرخی آلمانی

فروشنده انحصادی در ایران
آهنگر چهارراه کالج تلفن ۸۶۵۹
آ-۱۷۷۵۹ ۱۵-۷

آ-۱۹۲۹۷ ۱-۴

برای درمان امراض جلدی

داروهای زیادی بشما معرفی کرده‌اند ولی پوماد باسی تراسین C.S.C.
که نتیجه ۴ سال آزمایش عده زیادی دانشمندان آمریکا است آخرین درمان قطعی انواع دمل‌ها -

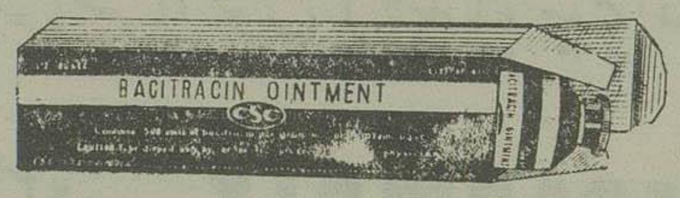

زردزخم - اگزما - گال - کچلی - جوش صورت - سالك - کفگیرك وسیاه‌زخم وکلیه زخمهای عفونی است

نماینده انحصاری : تجارتخانه حمیدشجاعی سرای فردوس تلفن ۷۷۸۰ مرکزفروش داروئی اتحاد - ناصرخسرو و تمام داروخانه های کشور
آ-۱۹۰۰۶ آگهی از : ب . ت . آ

خط کشتیرانی هلند پرژن گلف‌لاین

ماهی دوبار بطورمنظم
از
آمستردام- روتردام - انت‌ورپ - لندن - مارسیل وجنوا
به
خلیج فارس
بحرین بصره وخرمشهر حرکت میکند
وهمچنین دربنادر
کویت - دبی وبندر شاهپور
درصورت وجود بار بازرگانی کافی توقف مینماید
وسپس ببنادر مدیترانه واروپای شمالی مراجعت میکند
کالای بازرگانی با بارنامه از بنادر اسکاندیناو و بارسلونا و بالعکس قبول میشود مخارج حمل کالا ازهامبورك و بالعکس همان مطابق روتردام است

کشتیهای وارده

کشتی «لاکرك» ۲۷ ژانویه وارد خرمشهر شده .
کشتی «بنگالیس» ۲۳ ژانویه وارد خرمشهر گردیده

برنامه آینده حرکت ازاروپا

کشتی «لیندکرك» در اوائل‌فوریه وارد خلیج‌فارس گردیده‌است.
کشتی «الاماك» در اوایل‌فوریه واردبحرین شده‌است .
کشتی «لیسکرك» ۱۵ فوریه از جنواحرکت خواهد کرد
کشتی «انگانو» ۱۴ فوریه از رتردام‌حرکت خواهد نموده
کشتی «لوسدرخت» ۱۴ فوریه ازهامبورك حرکت خواهد کرد.

برنامه آینده حرکت به‌اروپا

کشتی «لك کرك» درحدود اواسط فوریه از خرمشهر حرکت خواهد نمود .
کشتی «بنگالیس» در حدود اواخر فوریه از خرمشهر حرکت خواهد کرد .

وکیل عمومی درخلیج فارس
AFRICAN & EASTFRN (NEAR EAST) LTD. BASRAH
برای کسب اطلاعات بنمایندگی کل درایران
AFRICAN & EASTERN (IRAN) LTD.-TEHRAN
تلفن شماره ۵۲۶۹
یا
نماینده عمومی حمل ونقل
شرکت سهامی لوانت اکسپرس ترانسپورت (ایران) طهران
تلفن شماره های ۷۲۷۰ یا ۴۶۶۹
یاآندره ماروك تهران
تلفن شماره ۵۱۰۳
مراجعه فرمائید
آ-۱۹۳۲۵

اسانس عطر

خوشبوترین اسانسها که ازحیث خوبی ولطافت بی‌نظیرمیباشند برای توالت داود، کلن - شربت - مربا - لیموناد - شیرینی وغیره بتازگی وارد شده روح وقلب خودرا مفرح سازید
داروخانه شرافت - خیابان سپه - طهران .
آ-۲۸۸۱۸ ۲-۶

آ-۱۹۳۵۷

آقایان پزشکان

۴۵ ریال بیودینامین ابرلن (پاریس) ۴۵ ریال

درشربت بیودینامین‌سه عامل : استرکنین — ارسنیك — فسفردریك
لیکور عالی طبی بحال تعادل بوده و بهترین ترکیب جهت تقویت عمومی کم خونی ، لاغری ، سستی ، خستگی مفرط و ضعف قوه باه میباشد .
برای گرفتن نمونه‌طبی به‌تجارتخانه‌زنوزی سرای روشن تلفن ۵۹۸۱
مراجعه فرمائید . آ-۱۹۱۰۰ ۲-۱۰ (ب . ت . آ)

کتابخانه اطلاعات

ماجرای سیفلیس

نگارش : دکتر سید نورالله ستوده

این کتاب که از نه بخش و تاریخچه سبب بیماری ـ طرز سرایت و علائم دوره‌های مختلفه بدن ـ مصونیت از سیفلیس ـ سیفلیس مادرزادی ـ دانستنی های سیفلیس ـ مبارزه، طرز پیش گیری و معالجه » پدید آمده است بتوسط کتابفروشی تائید اصفهان منتشر شده است .

آقای دکتر ستوده که در امراض مقاربتی تخصص دارند این کتاب را که نتیجه تجربیات ایشان است بزبان ساده و عاری از اصطلاحات علمی نگاشته اند تا هم اهل فن و هم اینکه سایر علاقه‌مندان بتوانند از آن استفاده ای ببرند از اینرو مطالعه این مجموعه برای مردم عادی خسته کننده و ملال انگیز نیست

بیماریهای صفرا و بیماریهای دستگاه گوارش

گرد آورنده . دکتر ابوالفضل هشترودی

این دو کتاب که سخنرانیهای آقای دکتر و کیلی را حاویست ، بهمت آقای دکتر ابوالفضل هشترودی بادقت و لطافتی خاص منتشر شده و در دسترس دوستداران و نیازمندان باینگونه کتب قرار گرفته است.

در کتاب نخستین از سنك صفرا و سنك کولدوك و عوارض آنها و قولنج کبدی بحث کاملی شده و در کتاب دیگر از سوءهضم و سرطان معده و قرحه معده و اتساع شرسال رودة و آتریت مزمن و آپاندیسیت مزمن گفتگوی جالب و خواندنی شده است، زحمات آقای دکتر هشترودی در تنظیم و تدوین این دو جلد اثر نفیس درخور قدردانی است.

یادداشتهای محرمانه اوا براون

ترجمه: ناصر نجمی

معشوقه هیتلر که همیشه با او بسر میبرد، وقایع روزانه و شوانحی که اتفاق افتاده است در خلال صفحات یادداشتی منعکس ساخته و بالطف و ملاحتی دلچسپ از روی زندگانی اسرارآمیز ترین قهرمانان جنك اخیر پرده برداشته است. این خاطرات که از لحاظ تاریخ حائز اهمیتی بسزاست، بتوسط آقای ناصر نجمی که از نویسندگان خوش ذوق و شیرین قلم است بفارسی سلیسی بدر آمده و در دسترس علاقمندان قرار گرفته است .

کتاب معشوقه هیتلر که بهمت کانون شهریار نشر گردیده از آثار شیرین و خواندنی است که مطالعه آن برای دوستداران تاریخ جنك اخیر کمال ضرورت را دارد .

عشق و اندرز

یاداستان شیرین بل و ویرژینی

اخیرا کتاب مفیدی تحت عنوان بالا منتشر شده که توجه عموم علاقمندان به مضامین بکر اخلاقی را بخود جلب نموده است این شاهکار ادبی متضمن مطالبی دلنشین و شیرین است که بوسیله برنادن دوسن پیر نویسنده شهیر فرانسوی تالیف و توسط آقای شاهرخ فکری ارشاد مؤیدالممالك فرزند مرحوم مرتضی قلیخان مؤیدالممالك به نحو پسندیده‌ای ترجمه شده و از لحاظ سلاست ترجمه و تطبیق ذوقی آن با ادبیات فارسی زحمات قابل تمجیدی کشیده‌اند.

کتاب تاریخ جراید و مجلات ایران

از: آقای محمد صدر هاشمی

جلد دوم کتاب تاریخ جراید و مجلات ایران که درباره چهارصد مجله و روزنامه مطالب جالبی بیان نموده و از بسیاری از مجلاتیکه تا کنون نام آنرا نشنیده‌اید ذکری کرده است با کاغذی اعلی و چاپی خوب در دسترس علاقمندان قرار گرفته است ، داشتن این کتاب برای کسانیکه میخواهند از شرح جراید و مجلات کشور با خبر شوند ضروریست.

سازمان شاهنشاهی خدمات اجتماعی ۱۳۲۶

۱ـ آقای دکتر حسین عطاری پزشك لایق و فعال سازمان که خدمات صمیمانه ایشان در نائین مورد توجه سازمان شاهنشاهی بوده است و مورد تفقد ذات مبارك ملوکانه نیز واقع شده‌اند بریاست درمانگاه سازمان در رضوان بندر پهلوی منصوب گردیده‌اند

۲ـ بقرار اطلاع واصله از کرمان ۲۲۰ دست لباس از طرف شعبه سازمان شاهنشاهی خدمات اجتماعی در کرمان تهیه و با حضور نماینده استانداری و با حضور کارمندان شعبه سازمان و آقای رئیس فرهنك با تشریفات خاصی بین دانش آموزان بی بضاعت و مستحق تقسیم شده است .

۳ـ روز دوشنبه دهم بهمن ماه آقای دکتر محمد کمال پزشك درمانگاه سازمان شاهنشاهی خدمات اجتماعی در رضوان دماوند حین انجام وظیفه در حالیکه لباس کار در برداشت بمرض سکته قلبی در گذشت.

سازمان بمحض اطلاع مراتب تسلیت خود را بیازماندگان آنمرحوم اعلام داشت .

چون آنمرحوم در مدت دو سال خدمت نهایت مراقبت و جدیت را بخرج داده بود بنا بتصویب هیئت مدیره سازمان مقرر گردید مبلغ بیست هزار ریال حقوق دو ماه مرخصی ایشان در برابر دو سال کار که مورد استفاده قرار نگرفته بود در اختیار ورثه ایشان گذاشته شود .

همچنین مبلغ ۲۰ هزار ریال دیگر بعنوان پاداش بورثهٔ ایشان هدیه شود با این چهل هزار ریال خانه آنمرحوم که در رهن است از رهن خارج و در اختیار بازماندگان آنمرحوم گذاشته شود.

۴ـ نیکوکار ناشناسی بوسیله آقای ناصر رئیس بانکملی بازار مبلغ سه هزار ریال بسازمان شاهنشاهی خدمات اجتماعی ارسال داشته و تقاضا نموده اند از انتشار نام ایشان خودداری شود سازمان شاهنشاهی بدین وسیله از مراتب نوعدوستی خالصانه ایشان قدردانی میکند .

تعلیمات اجباری

هر دبستانی را که بنا کنید زندانی و اخراب کرده اند

در فرهنگ خراسان بسازمانی که نامبرده میشود جهت پیشرفت امر اجرای تعلیمات اجباری بعمل آمده است:

۱ ـ کارمندان فرهنك طبس متعهد شده‌اند که از اول دیماه ۲۸ یکصدم حقوق ماهانه خود را باینمنظور اختصاص دهند .

۲ ـ آقایانیکه بشرح زیر قلمداد میشوند هر کدام یکباب خانه در قراء نواحی خراسان بدون دریافت اجاره در اختیار ادارات فرهنك محل گذارده‌اند آقایان ضیاءالدین شیردل . حاجی نوروز علی اسدی . حاجی علی اکبر ترنجی . محمدعلی شجاعی . غلامعلی رستمزاده رمضانعلی شیخی . احمد نظام متولی غلامحسین آقائی .

۳ـ اهالی قریه اردکان متعهد شده‌اند زمینی را که از طرف آقایان حاجی یار محمد ملکی و عبدالحسین نظری واگذار شده طبق نقشه اداره فرهنك ساختمان و بفرهنك محل اهدا کنند .

۴ـ دبستان کنابادهم که از محل عواید قندو شکر ساخته شده بود افتتاح شده است .

۵ ـ اهالی قراءحسن آباد و جعفر آباد هم دو باب خانه در اختیار ادارات فرهنك محل گذارده‌اند .

حساب شمارهٔ «۳۶۸۳۱» تعلیمات اجباری در شعبه مرکزی بانك ملی کمکهای نقدی نیکوکاران را برای ساختمان دبستانها بانهایت امتنان می پذیرد.

تیر آهن

از نمره ۱۰ بالا بطول ۱۲ تا ۱۴ متر در ۲۱ لیره و ۱۰ شیلینك سفارش قبول میشود. سرای لاله زار ـ آژانس قلم

آ ـ ۱۹۱۴۳ ۲ـ۲

آ ـ ۱۸۹۷۸ ۵ـ۲

بیوتونیك

شربتی است مقوی و مشهی باطعم مطبوع که از طرف تمام اطباء درجه اول دنیا در تقویت و رفع نقاهت بیماریها تجویز میشود. محل فروش در تمام داروخانه‌ها.

نمایندهٔ انحصاری در ایران شرکت سهامی فارچم خیابان فردوسی کوچه بانك.

آ ـ ۱۹۰۷۴ ۵ـ۲

آ ـ ۱۷۳۵۲ ۸ـ۱۰

ساعت ویلا

اگر خورشید

آ ـ ۱۸۱۵۲ ۷ـ۱۰

پیورکس ساخت کارخانه بائی (پاریس) آ ـ ۱۷۹۹۹ ۴ـ۱۰

مژده بدوشیزگان و بانوان

تعلیم و تدریس دوخت و برش لباس بوسیله یك بانوی هنرمند

بانوی هنرمندی دیپلمه خیاطی و مد از هنرستانهای پاریس و برلن که اخیرا از اروپا مراجعت نموده دوخت و برش پیراهن مردانه لباس بچه گانه و لباس زنانه و همچنان کرست و سینه بند را با آخرین اسلوب در مدت بسیار قلیلی تعلیم و تدریس مینماید.

برای نام نویسی و تأمین محل شاگردان بآدرس زیر مراجعه شود: خیابان یوسف آباد شماره ۱۷۹۴ جنب ت.ت.ت

آ ـ ۱۸۱۰۵ ۲ـ۲

WYETH

قابل توجه آقایان پزشکان محترم و مدیران محترم داروخانه‌ها

ویسیلین (پنیسیلین پرو کائینه)

(WYcillin)

۴۰۰،۰۰۰ و ۳۰۰،۰۰۰

ساخت کارخانه معظم WYETH امریکا که داروهای آن شهرت جهانی دارد و اردند. انواع پنیسیلین‌های دیگر اعم از روغنی و کریستال از صدهزار تا چهار میلیون واحد و همچنین نوع عالی استرپتومیسین سولفات بدون درد جهت فروش آماده است .

نماینده انحصاری در ایران شرکت سهامی سانکو

تهران خیابان سعدی پاساژ سعدی

مراکز عمده فروشی در تهران ناصریه پاساژ منصور عمده فروشی همایون ـ پاساژ رضائی دکتر جلالی امیریه چهارراه مختاری داروخانه همایون تلفن ۶۷۹۰

شهرستانها :

اصفهان ـ دروازه دولت پاساژ محمودیه دلتا

شیراز ـ داروخانه رحمت

مشهد ـ خیابان پهلوی تجارتخانه شایقی

ساری ـ داروخانه مهر .

کرمان ـ تجارتخانه عبدالرضا ابراهیمی .

کرمانشاه ـ داروخانه سلامت .

تبریز ـ خیابان پهلوی مغازه پروین لازدار و خانه حقیقت

از سایر شهرستانها نماینده قبول می‌شود .

آ ـ ۱۸۴۵۹ ۳ـ۵

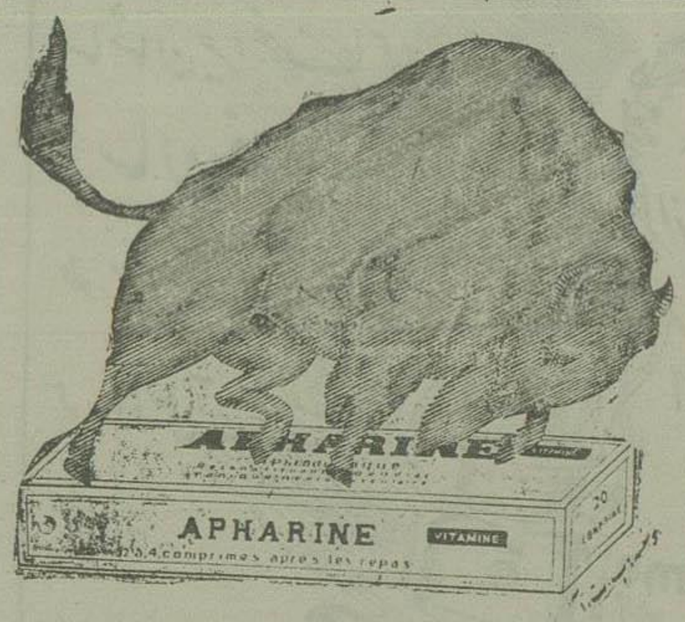

قرص آفارین ویتامینه

برای درمان ضعف اعصاب و قوه باه، هستی مگر، از دیاد نیروی بدن و تقویت عمومی بهترین دارو است .

نماینده انحصاری : عمده فروشی تابان ناصر خسرو

آ ـ ۱۹۵۵۲ ۲ـ۲

- Continental -

کیسه آبگرم . شیر دوش . اتما . پوار . تنقیه لاستیکی . پودرپاش . گوش‌شور . لوله . دستگاه شستشوی زنانه و سایر لوازم طبی لاستیکی

ساخت کارخانه کانتینتال آلمان رسید.

عمده فروشی: شعبه داروئی لیدا.

مقابل شمس العماره ـ داروخانه بهروزی. چهارراه اسلامبول. داروخانه کاوه. جنب مسجدشاه

جزئی فروشی تمام داروخانه‌های معتبر نمایندگی در ایران شرکت سهامی لیدا سبزه میدان

آ ـ ۱۸۶۳۱ ۳ـ۶

یک پاکت سربسته کوکومالت ببهای ۲/۵ ریال خریداری نمائید و دو مرتبه با شیر یا آبجوش میل کنید تا بدانید چرا تمام پزشکان آمریکا خودشان برای تقویت باین غذای لذیذ که کوکومالت است متوسل میشوند COCOMALT

خروس موسسه تبلیغاتی

آ ـ ۱۹۲۷۰

انعکاس افکار و نظریات عمومی

پیام شهیدان راه اطلس

آقای عبدالرحیم فاضلی از اصفهان شرحی راجع بخرابی راه نطنز و پیام شهیدان این راه بوزارت راه نوشته‌اند که خلاصهٔ آن اینست:

دو ماه قبل از راه نطنز مسافرتی و پیداد که آنچه از نزدیك مشاهده نموده از راه دور بسمع اولیای امور میرساند: در سه چهار فرسنگی نطنز گذاری است معروف بچاله قره که بعلت پیش آمدگی کوه جاده استقامت خود را از دست داده و وسایط نقلیه در این محل باید با نهایت احتیاط بطور مارپیچی حرکت کرده و از این گذار عبور نمایند هزینهٔ تسطیح این جاده فقط ۲ من باروت است که پیش آمدگی کوه را از بین برده و سالیانه از خطرات چندین اتوموبیل و اتلاف صدها نفوس جلوگیری شود متأسفانه کوچکترین اقدامی نشده فقط وزارت راه بنصب بیرق خطر در دامنه کوه اکتفا کرده که آنهم در اثر وزش باد سرنگون شده از طرف دیگر همه ساله عده زیادی در این راه شهید شده و در دامنه کوه مدفون میشوند قبور شهیدان این راه بهترین گواه است که شایسته است وزارت راه نسبت باین موضوع توجهی مبذول دارد

تقاضا از سازمان برنامه

آقای مهندس فهیمی مینویسند:

اینجانب مهندس فهیمی لیسانس کشاورزی تحصیلاتم در خارجه بوده و فعلاً مشغول کار میباشم و متخصص دام و طیور هستم از سازمان برنامه موافقت نماید یك ماشین جوجه کشی به حجم ۱۰۰ هزار عدد تخم مرغ و یا ۵ عدد ماشین جوجه کشی که هر یکی ۲۰۰۰۰ عدد تخم مرغ بگیرد وارد کند میتوانم در سال یکملیون جوجه و مرغ و ده‌ها میلیون تخم مرغ بکشور بدهم و عده‌ای نیز از این تشکیلات وسیع بهره مند شوند

دادخواهی

حسین محمد بختیاری طی شرحی که نوشته است تذکر میدهد که در قریهٔ منجیل آباد شهریار یکی از مالکین موجبات مزاحمت خرده مالکین را فراهم می‌آورد که بمقامات مربوطه در این باب شکایت شده است و تقاضای رسیدگی و رفع مزاحمت را دارد.

راجع بدرختکاری در شهر

آقای اکبر عاطفیان مینویسند:

در چند خیابان شهر شهر داری شروع بدرختکاری کرده این کار بسیار خوب و از واجبات است ولی اولا در خیابانهائی که حتما درختهای تازه در آنها نمو خواهد کرد مثل خیابان وسیع شاهرضا - پهلوی - خیابان شمیران - سی متری - ناصرخسرو - نادری - سیروس - سعدی - شاه آباد باید در درجه اول ملحوظ شود و کسری درختها در آنجاها کاشته شود ثانیاً در تمام شهر ممکن است بدون دادن پول جهت نهال از اشجار باغات سلطنتی و دولتی و سربازخانه های قصر و زندان و باغشاه که بسیار فراوان است کمك خواست و توسط عمله های رفت و روب هر برزن ولی بادقت هرچه زودتر تحت نظر مهندس کشاورزی درختکاری کرده و از جویهای کنار خیابان هم آبیاری آنها را تأمین کرد هر قدر از درختان خشك شود بازصدسی از درختها می گیرد - این هم قابل توجه و استفاده است

برای کنترل اعمال خلاف رویه

آقای یحیی آزما مینویسند:

بهترین طریقی که شهربانی میتواند اعمال خلاف رویه رانندگان وسائط نقلیه عمومی را کنترل کند آنست که در داخلهٔ اتوبوس‌ها و تاکسی‌ها به دریچهٔ مالکین آنها صندوقی نصب و با قیدرسید روی آنرا مهر و موم نموده و هر هفته یکبار باز و رسیدگی نمایند.

شاکیان میتوانند باسهل ترین وسیله شکایت خود را در این صندوقها انداخته و رسیدگی آنرا بخواهند.

وسیلهٔ ازدیاد صادرات

آقای ش. عظیمی ضمن شرحی در بارهٔ تنگنای فعلی صادرات نوشته‌اند عقیده دارند که باید ترتیبی داده شود که هر بازرگانی میزان صادرات او بیشتر باشد بهمان اندازه میشتر بتواند از سهمیهٔ واردات استفاده کند و در غیر اینصورت مالیاتی که در سال پرداخته‌اند در تعیین سهمیهٔ وارداتی در نظر گرفته شود.

باینوسیله میتوان بر میزان صادرات بطرز محسوس افزود و از واردات اجناس غیرضروری بکلی کاست تا باین بحران بی‌پولی خاتمه داده شود.

چرا خیابان سینا اسفالت نمیشود

آقای م. مسعود مینویسند:

خیابان سینا که در غرب خیابان سی متری نظامی است دارای هشت باب دبستان و دبیرستان دولتی و ملی است که تابحال کوچکترین اقدامی برای اسفالت آن نشده و اطفال بیگناه در زمستان تازانو در گل و لای معبر فرو میروند شایسته است مقامات مسئول توجهی برای اسفالت این خیابان بنمایند.

حمایت از صنایع داخلی

نامه‌ای از شهرضا بامضاء عده زیادی از اهالی باداره رسیده که طی آن مینویسند:

متجاوز از هفتاد هزار کارگران کارخانه دستباف و زاینده رود و کارخانهٔ رحیم زاده بواسطه عدم حمایت از صنایع داخلی خانه نشین شده‌اند و اگر مقامات مسئول توجه حمایتی ننمایند تمام کارگران کارخانه‌ها بیکار شده و با آینده تاریك و مبهمی دست بگریبان خواهند بود.

تقاضای ساکنین آخر خیابان خانی آباد

آقای کاظم آقائی از طرف ساکنین قسمت آخر خیابان خانی آباد و انتهای خیابان تهرانچی نامه‌ای باداره نوشته و تقاضا دارد اداره راهنمائی و رانندگی مقرر دارد اتوبوسهای خط ٤ در مراجعت از ایستگاه خیابان شوش راطی نمایند و از ته خیابان خانی آباد به مولوی برود و یا این اقدام رفاه و آسایش عده زیادی از ساکنین این خیابان را که اغلب شاگرد و محصل مدرسه هستند تامین نماید.

تلگراف سپاسگزاری از زاهدان

تلگرافی بامضاء قریب ۵۰ نفر از اهالی زاهدان رسیده که از مساعی وجدیت آقای رزاق زاده رئیس انجمن شهر و نایب رئیس جمعیت شیر و خورشید سرخ زاهدان که تاحد توانائی از ابراز مساعدت و کمك مادی و معنوی بآسیب دیدگان خودداری نکرده است ابراز سپاسگذاری نموده‌اند.

پانزده دستگاه آپارتمان و یك باب مغازه واقع در جبهه خیابان شاهپور مقابل خیابان فرهنك هر دستگاه دارای سه اطاق و آشپزخانه و حمام و لوله کشی و برق و رنك که کلا ۴۵ اطاق و برای ادارات یکجا و برای بنگاههای تجارتی و خانه دار و غیره دستگاه اجاره داده میشود طالبین در محل ساختمان بخواربارفروشی کریمی مراجعه فرمایند.

آ-۱۹۳۸۶ ۱-۲

آگهی

بطوریکه اغلب مشاهده میگردد بعضی از اشخاص که بعناوین مختلفه برای مسافرت بخارجه بدفاتر صدور گذرنامه چه در مرکز و چه در شهرستانها مراجعه و تحصیل گذرنامه مینمایند بدون اینکه تعصیبی در مسافرت داشته و عزیمت نمایند گذرنامه را نزد خود نگاهداشته و پس از انقضاء مدت قانونی آن که یکسال است صرفا برای اینکه در دست گذرنامه داشته باشند مجدداً تقاضای تمدید آنرا مینمایند.

نظر باینکه طبق مفاد قانون صدور و یا تمدید گذرنامه منحصراً برای کسانی است که عازم مسافرت بخارج از کشور باشند و صدور گذرنامه جهة اشخاصیکه قصد مسافرت بممالك بیگانه را ندارند مطابقتی بامفهوم و مقصود قانون ندارد و از طرفی هم اینگونه تقاضا های بیمورد و غیرلازم موجب تکثیر امور و اتلاف اوقات اداری گردیده و باعث تعویق و تأخیر در انجام مراجعات و درخواست های کسانیکه برای انجام امر فوری خود عازم کشور های بیگانه هستند میگردد لذا بدینوسیله باطلاع عموم میرساند که صدور گذرنامه و یا تمدید مدت آن فقط در مواقع و مواردی صورت خواهد گرفت که مسافرت آنان بکشورهای بیگانه ضرورت داشته و قطعی باشد.

آ-۱۹۳۹۰ **شهربانی کل کشور**

اظهار تشکر و امتنان

اتحادیه صنف نقاش تهران ضمن دعاگوئی بذات مقدس ملوکانه و تشکر از حسن نیت جناب آقای نخست وزیر که با پشتیبانی از منویات مبارك اعلیحضرت همایون شاهنشاهی در مورد ترویج صنعت و تشویق صنعتگران دستور رفع مزاحمت فرمودند لازم است موارد زیر را باطلاع عموم برساند:

۱ - مقصود این اتحادیه از اعتصاب بالا بردن هزینه زندگی و گران کردن اجناس نبوده که متاسفانه عده‌ای از این لحاظ سوءاستفاده کرده‌اند بلکه برداشتن نرخ از روی صنعت برای تشویق صنعتگران و جلوگیری از بیکاری هزارها نفر کارگر بوده است.

۲ - اتحادیه از اصناف محترمیکه نسبت باین موفقیت کتبا و شفاها از اتحادیه تقدیر کرده‌اند بدینوسیله تشکر و سپاسگذاری مینماید، اینك از عموم طبقات اصناف محترم تهران بخصوص صنعتگران تقاضا میشود که با طرح نقشه‌های اساسی روز بروز در پائین آوردن هزینه زندگی کوشا بوده که هم منظور و هدف محترم دولت عملی گردیده و هم کمکی بعموم هم‌میهنان گرامی شود.

زنده باد شاهنشاه معظم و محبوب ایران.

رئیس اتحادیه صنف نقاش تهران - سید ابوالقاسم نبوی

آ-۱۹۳۴۶

اینجانب اکبر کریم‌پور [illegible] زندگی صبابدینوسیله اظهار تشکر از خیاطهای لاله‌زار مینمایم از [illegible] مغازه اینجانب در شب شنبه طعمه حریق قرار گرفت و تمام زندگی اینجانب سوخت اینك بهمت آقایان اعتماد و سعادت نمایندگان صنف خیاط و همدردی آقای محمد شاه‌حسینی (نایب) مجددا مشغول کار شده‌ام.

آ - ۱۹۳۸۳ (زنده باد اتحاد صنف خیاط)

جمعه پنج اسفند پنج بعد از ظهر

بزرگترین و با شکوهترین کنسرت

در تالار فرهنك (دبیرستان نوربخش)

اولین مرتبه در ایران کروار کستر اجرا میشود

ارنامه: شهرزاد - سوئیت کریمه - حجاز - سوئیت ایران

قیمت بلیط: ۲۰۰ - ۱۰۰ - ۵۰ ریال

محل فروش: کلوب ارامنه - ساکو - فتو شکیب

سلو - آی بتا

آ-۱۹۳۸۵ ۱-۳

آگهی رسمی

طبق نامه شماره ۶۶۶۱-۲ر۱۱ر۲۸ بپیوست صورت جلسه مجمع عمومی و هیئت مدیره شرکت سهامی ایران موتور ضمن تغییر بعضی مواد اساسنامه مبلغ ده میلیون ریال بسرمایه شرکت افزوده شده و آقایان محمد امینی و رمان عیسایان و ابوالقاسم امینی و حسن اسمعیل‌زاده و احمد امینی و غلامحسین ابتهاج و عیسی آیتین بسمت اعضاء اصلی هیئت مدیره برای مدت چهار سال انتخاب و آقای رمان عیسایان بسمت ریاست هیئت مدیره و آقای ابوالقاسم امینی بنیابت ریاست و آقای محمد امینی مدیرعامل شرکت و نیز آقایان تقی آزری و عباسقلی نیاری بسمت بازرسان شرکت بمدت یکسال منصوب و کلیه اسناد و چك‌ها را آقای محمد امینی مدیرعامل باتفاق یکی از آقایان رمان عیسایان و غلامحسین ابتهاج و ابوالقاسم امینی امضاء مینمایند و در غیبت مدیرعامل آقای احمد امینی باتفاق یکنفر از آقایان نامبرده امضاء مینمایند.

تهران مورخه ۲۷ بهمن‌ماه ۱۳۲۸

آ-۱۹۳۳۶ رئیس اداره ثبت شرکتها - محمدعلی عبادی

موفقیت آقای دکتر مژدهی دوست دانشمند خودمان را در مسابقه دانشیاری دانشکده پزشکی تبریك می‌گوئیم

دکتر کوثر - دکتر ناوی - دکتر آیدین - دکتر رضائی

آ-۱۹۳۳۴

آقایان پزشکان و همکاران محترم تهران و شهرستانها توجه فرمایند

از نظر رفاه اجتماعی در قیمت های تونیك فسفرین و پکتوسولفین تخفیف کلی داده شده است.

تونیك فسفورین ۳۶ ریال

پکتوسولفین ۳۲/۵ ریال

پکتوسولفین شربتی است که از داروهای مقوی قلب و مسکن سرفه تهیه شده است

تونیك فسفورین - ترکیبی است از گلیسروفسفات، ارنال و هموگلوبین عصاره های کلاوکوکا و کنکینا و تنطور نوادمیك با شراب قرمز

پکتوسولفین - در برنشیت ها و ذات الریه - لارنژیت و در عوارض سرخك و زکام اثرات نیکوئی دارد.

تونیك فسفورین - در کم خونی ها و ضعف اعصاب و دوره نقاهت بیماریها فوق العاده موثر است.

پکتوسولفین - سرفه های شدید را تسکین میدهد و بوی تعفن اخلاط را مرتفع و قلب را تقویت مینماید.

تونیك فسفورین - اشتها را زیاد میکند و اعصاب را تقویت مینماید و داروی ضد مالاریاست.

خانم کدامیکشان پسر شما است؟!

بالاخره در برابر التماس و خواهش های مادر تسلیم شد و قول داد که دیگر معشوقه پسرش نباشد ...

آقای «براون سپندر» درحالیکه دست هارا بپشت کمرش گره‌زده بود درطول اطاق قدم میزد و علائم خشم وعصبانیت در قیافه‌اش پدیدار بود...

خانمش نیز باچهره‌ای گرفته‌سر برفکر واندیشه خویش‌را روی دست تکیه داده وباچشمان اشك آلودفرزند خود «هاری»را مینگریست...

اما «هاری» که جوانی بیست‌و دفت ساله بود سرخودرا پائین انداخته بود...

موقتاسکوتی برآن‌محیط‌حکمفرمائی مینمود ودر عین حال همین سکوت حکایت از این داشت که ان‌محیط‌در چند لحظه پیش متشنج و عصبانی بوده است.

در این هنگام آهنك صدای «براون» آن سکوت موقتی‌رادرهم شکست:

—آری...روز الی !... بهتراز این رقاصه فاسدالاخلاق و شایسته تر از این دخترك پرروی بد سابقه ، پیدا نکردی ؟ !

وچون جوابی نشنید دوباره گفت:

— من اطلاع داشتم که با این دختره رفیق شده‌ای و بدین‌وسیله‌هوا و هوس های خود را تسکین میدهی ولی با او زناشوئی کردن ، او را همنشین‌مادرو عروس او کردن ننگی است برای خانواده که تا روزقیامت عفونت و کثافتش مرتفع نخواهد شد

«هاری» باشتاد و باتندی و خشونت گفت :

— چکنم، پدر؟ من‌اورا میخواهم واومرا میخواهد ودرراه عشق‌من‌جان فشانی میکند وازهیچ‌چیزی مضایقه نمیکند .

من‌یقین دارم‌بعدازازدواج «روزالی» آن‌روزالی پیشین که مردم درباره‌اش حرف‌میزنند نخواهدبود، تغییرمیکند، عوض میشود .

پدرش فریادزد :

— احمق... از ازدواج صحبت مکن.. این حرف رانزن.. این خیال را ازمغز پریشانت‌دور کن؛ اگراین کارصورت بگیرد من‌دیگرتورانخواهم شناخت و نگاهی بتو نخواهم کرد نه ! اصلا فرزند من نخواهی بودو حق‌نداری خود را بفامیل‌من نسبت بدهی، میخواهی جامه عفت خانواده را ملوث کنی؟!

مادرش‌نیز گفت:

— آری، هاری... پسرجانم.. تواینکاررا نخواهی کرد...

هاری باآهنك‌خفه‌ای گفت:

— من درآینده نزدیکی با او ازدواج‌میکنم، شما هم هرکاری می‌توانید بکنید وهر چه می خواهد بشود ...شمانمیتوانید درك کنید که‌او چگونه خانمی‌است.. و نمی توانید بفهمید که عشق‌او نسبت بمن‌تاچه‌اندازه عمیق‌است واین‌فرشته‌آسمانی تاچه حد درراه عشق‌من جان فشانی میکند؛ من نمیدانم. درصورتیکه طبیعت بااو بی مهری کرده، گناه اوچیست ؟ اوطفل بود که از نوازش پدرومادرمحروم‌شده وروزگار غداراورا وارد این مرحله ناهموار کرده، ولی اوچه گناهی کرده است؟!

من قسم‌میخورم که زیبی‌بخوشدلی وپاك‌طینتی وی یافت نمیشود : او یگانه خانمی‌استکه مهرمرابدل گرفته وبرای عشق من دچار اضطراب شده است ؛ بزودی گذشته ها فراموش و صفحه جدیدی درزندگی من و اوباز میشود .

باردیگر پدر عربده کشید.

— مردم فراموش نکرده اند همه میدانند که «روزالی» یك زن رقاص آوازه خوانی‌است ؛ حالا تو میخواهی بااو ازدواج کنی!!

— عشق گذشته‌را تطهیرمیکند.

— عشق! ای‌حماقت جوانی ! .. مگراو کسی‌است که عشق‌را بشناسد؟!

نه ... من اجازه نخواهم داد این زن قدم درخانه من‌بگذارد . ...

— پدرجان، هرچه‌میخواهی‌بکن وهرچه میخواهی‌بگو؛من‌بااوزناشوئی میکنم !

— توپسرمن‌نیستی.

مادر ازآن ترسید که کار بجائی باریك بکشد ، برخاست ودست روی شانه‌های شوهرش گذاشت وبا آهنك ملایمی باو گفت:

— براون ... بااین شکل که میشود کارهارا تصفیه کرد ... چیزی نمانده که همه‌چیزرا برهم‌بزنی! صبرو بردباری‌هم خوب ومفیداست .

اندکی‌خشم‌وعصبانیت پدرفرونشست و دراین‌وقت مادر رو‌بطرف پسرش کرد و گفت :

— هاری ! جیا کن ! اینطور درمقابل پدرت عربده نکش ! پدرت که بدی تورا نمیخواهد بلکه او از این جهت وحشت‌دارد که مبادا چشم بسته در گودال خطر سقوط کنی .. برو دنبال‌کارت ، نیمساعت بیشتروقت نداری

همینکه «هاری» از خانه‌خارج شد ، پدرش‌خودراروی‌نیمکت‌انداخت وباخانمش بمشاوره‌پرداخت.

« روزالی » آن زن زرنك و ناقلا فرزندشان را بدام انداخته بود و راهی برای‌نجات‌وی ازآن‌دام‌مکر بنظرنمیرسید... —

پدر، درحالیکه سیگار خود را روشن‌مینمود، گفت :

— گرفتار چه‌نکبتی‌شده‌ایم !

مادر گفت :

—پند واندرز فایده‌ای ندارد ! چرا نمیگذاری من خودم شخصاً این کاررا اصلاح و نظر تورا هم تامین کنم ؟

شوهرش باعصبانیت گفت :

— مقصودت چیست ؟میتوانی خودت بخانه این‌زن بروی ؟

—وقتی برای‌نجات دادن‌فرزندمان باشد چه‌اشکالی‌دارد؟

— نه... این‌کارخیلی برای ما گران تمام‌میشود! مگرفراموش کرده‌ای که تورا‌خانم«سپندر»میگویند؟

— فراموش‌نکرده‌ام... ولی‌اگر من‌نروم، «روزالی » هم درآینده نزدیکی،خواهی‌نخواهی، خانم«سپندر» میشود!

شوهردرحالیکه خیلی متأثربود، سرخودرا پائین انداخت و با آهنك ملایمی گفت:

— بکن، هرچه دلت میخواهد بکن... خداوند تورا موفق وکامیاب کند ...

سپس بر گفته خودافزود :

— وگرنه «هاری» هیچوقت فرزند من‌نخواهدبود!

***

خانم «سپندر»در اطاق‌پذیرائی «روزالی» نشست.اطاق قشنگی‌بود. اثاثیه اطاق‌ازخوش‌سلیقه ئی‌وخوش ذوقی صاحب‌خانه‌حکایت‌مینمود.

خانم سپندر یکنوع اضطراب‌و نگرانی دراعماق‌خود حس‌میکرد... نخستین باری بود که بازنی همچون «روزالی» طناز، عشوه‌گرو... سرو کار پیدا می‌نمود . لیکن برای نجات فرزندش درمیان بود و نمیتوانست از هیچ چیزی روی گردان‌باشد.

طولی نکشید که«روزالی» سررسید وموجی‌ازعطرهای خوشبوی‌همراه‌خود آورد.

خانم «سپندر» بلندشد ودست سفید ونرمی را که بسویش درازشده بودفشرد وبعدازیکی‌دولحظه که‌خوب درقد وقامت وقیافه خانم جوان دقیق شد در دل‌خود گفت ، بیچاره هاری مقلك حق‌دارد ! این ظرافت وزیبائی آدم‌را خیره میکند؟!

«روزالی» چشمان درخشنده خودرا متوجه خانم تازه وارد نمود ودرحالیکه تبسمی ظریف چهره‌اش راروشن‌مینمود،باآهنگی ظریف گفت:

—چه‌خدمتی‌ممکن‌است‌درباره‌خانم انجام دهم؟

این پرسش خانم «سپندر» را گرفت و لحظه ای چند اورا مردد ودهشت‌زده ساخت‌وبالاخره باملایمت وادب قضیه‌را پیش کشیداو بتشریح موقعیت وخصوصیات‌زندگی «هاری» فرزندش‌پرداخت وبالهجه‌ای‌تأثرآمیز گفت:

— این‌زناشوئی بیگانگی‌وهستی فامیل‌وی لطمه‌میزند ... وازطرفی هر کس این‌جمال وجوانی وظرافت شمارا داشته باشد می‌تواند شوهری بمراتب‌بهتر و کاملتر از «هاری» پیدا کند.

روزالی درحالیکه حلقه‌های دودسیگاررا روانه فضا میساخت،بادقت سخنان‌خانم « سپندر » را گوش‌میداد وناگهان گفت:

—چه؟چه خیالی‌دارید؟ میخواهید مرااز «هاری» محروم کنید؟

خانم، خیلی بی انصافی است؛ دراولین نظر عشق او زوایای قلب مراتسخیر کرد، بدون‌او زندگی‌برای من‌ارزش ندارد. خانم ، شمارابخدا چطوردلتان راضی‌میشود که‌من‌اورارها کنم ؟من‌می‌توانم ازهوائیکه استنشاق میکنم‌واز آبیکه مایه زندگی‌من‌است چشم‌بپوشم... امااز‌هاری،نه؟

خانم‌سپندر در برابر اصرار وجزع وفزع «روزالی» ناامید نشد زیرا میدانست که منظور او بآسانی تحصیل نمیشود وباید متحمل مجاهدت وسعی بیشتری بشود. این‌بود که‌سخن ازسر گرفت:

— دخترم ، من‌عاطفه واحساسات شمارا تقدیر میکنم ... ولی خوب فکر کنید که ازدواجتان با«هاری» چه‌عواقب شومی دربی دارد وفامیل‌او باچگونه گرفتاریها مواجه خواهدشد. من‌میدانم که‌این فداکاری شما بسیار مهم وشایان تقدیر است، در صورتیکه‌ما ازطبقه توانگران بودیم کااندازه‌ای این فداکاری راجبران مینمودیم ومعذلك تاآنجا که قدرت داریم‌درصدد تلافی برمیائیم :

روزالی قیافه‌خودرا درهم کشید و گفت :

— خانم ، شمابمن‌توهین‌میکنید.

— استغفرالله دخترم ... ولی من‌میدانم که آماده‌شدن برای‌زناشوئی طبعا خرج‌زیادی دارد وبایستی‌عروس چیزهای زیادی را که درزندگی‌عادی نیازمند بانها نیست‌خریداری کندوبدین جهت من بیست هزار ریال با خود آورده‌ام واین‌منتهای استطاعت مابود والبته‌این‌جبران‌خیلی مختصری‌محسوب می‌شود .

زن‌جوان وقشنك بالهجه‌ای تأثر آمیز صحبت اوراقطع کرده گفت:

— این مبلغ را میدهید تا عشق «هاری» را از من بگیرید ؟ اینطور نیست ؟

این‌جمله‌را گفت و قطرات اشك ازچشمانش جاری‌شد : سپس دستمالی بدست گرفت و بپاك کردن اشکهای خود پرداخت و در این هنگام خانم «سپندر» بانهایت‌مهربانی پاسخ‌داد:

— دخترم ، معذرت میخواهم ، من‌هرگز قصد اهانت شمارا نداشتم‌و منظورم این نبود که احساسات شمارا جریحه‌دار کنم،این‌مبلغی‌را که‌میخواهم بشما بدهم‌بهای عشق شما نیست بلکه درقبال چیزهائی‌است که‌برای‌زناشوئی تهیه نموده‌اید . . .

روزالی درحالیکه اشك‌میریخت گفت :

—آری ، من‌فقیرم ... ودر فامیل بزرگی تربیت‌شده‌ام ... لیکن‌مناعت طبع دارم !

— دخترم همه‌اینهارا میدانم و ازهمان لحظه و نظر اول دریافتم که پسرم درست میگفت که شما خانمی خوش‌نفس وبزرگ‌منش هستید .. ولی حرف مرا برخلاف‌مقصودم تفسیر نکنید واین مبلغ را ازمن‌بگیرید.

روزالی بسته اسکناسهارا گرفت وبانهایت بی‌اعتنائی آنرا بگوشه‌ای انداخت‌خانم «سپندر»درحالیکه‌دلش‌از شادی‌برقص آمده‌بودبرخاست وروزالی نیز برای تودیع بلند شد واشك ریزان گفت:

— ازدست دادن «هاری» برای من‌سخت ناگواراست لیکن در قبال گرفتاریهای فامیلی شما بشرح‌توضیحی که دادید من تصمیم بفداکاری گرفتم، هرچند نمیدانم که بعد از «هاری» زندگی برای من چه طعمی خواهد داشت ...

مطمئن باشید ...از این لحظه ببعد نمیگذارم«هاری»قدم در آستانه خانه‌ام بگذارد .

خانم «سپندر»بالهجه‌مودت‌آمیزی گفت :

—دخترم،متشکرم،چه‌من‌وچه‌شوهرم فداکاری‌شمارا فراموش‌نخواهیم کرد.

***

خانم‌سپندر مراجعت کرد ولی همینکه میخواست ازاطاق خارج‌شود. روزالی اورا صدا کرد:

—خانم،یك‌لحظه تامل‌بفرمائید.

سپس دوید‌توی صندوقخانه‌وپس ازمدت کمی‌برگشت ودرحالیکه پنج قطعه عکس دردست داشت وآنهارا جلوروی‌خانم سپندر گرفت باو گفت.

—بخشیدمن‌باپنج نفرجوانی که‌نامشان «هاری»است آشنا هستم و هرپنج نفرشان عاشق من‌هستند واینهم‌عکس های آنها که‌ظلون عکس پسرتان را نشان دهید تااشتباهی رخ ندهد !

چسب دکترین
بهترین چسب برای چسباندن
اینگت روی شیشه-چوب مقوا
بنگاه
کراورسازی امروز
فروشنده لوازم چاپخانه
خیابان فردوسی-مقابل کوچه خندان
آ-۱۷۶۹۱ -۸-

تابلوسازی یوسفی
سازنده بهترین تابلوها باموتور بقیمت خیلی ارزان
ساختمان پلاک مینائی تحت نظر متخصص خارجی
فروش بهمه رنگ سینمای آلمانی
اول لاله‌زار از طرف اپنخانه دست چپ پاساژ اول
بنگاه صنعتی وفنی یوسفی-لاله‌زار
۱۹۲۴۵- ۲-۴

درمان قطعی سوزاك
(سرویس مخصوص برای بانوان)
درمان کامل سیفلیس و امراض جلدی
خیابان سپه مقابل بستخانه دکتر دانشگر
آ- ۱۸۹۰۶ ۳-۳

درمان قطعی سوزاك
معالجه امراض سیفلیس ، شانکر خیابان شاهپور جنب سینما میامی دکتر جلال بهی‌زاد
آ- ۱۸۵۱۶ ۵-۱۰

روزنامه آرزو ومجله شکوه
از محل سابق خود بمیدان سپه عمارت لیستر منتقل گردیده وبزودی باسبکی نوین‌منتشر میشود.
آ-۱۹۱۹۲ ۲-۳

آ.ل.و.ر.!؟
واقعاً جای تعجب است که چگونه دراین پنج حرف ساده یکدنیا سعادت وخوشبختی نهفته است، ما ازهم اکنون تعجب میکنیم، ولی تردید نداریم که‌پس از کشف مطلب تعجب‌شما بیشتر ازما خواهدشد. (ب.ت.آ)
آ-۱۹۲۵۸

عکس رلیف کاملترین
وتازه ترین فن عکاسی است
عکس رلیف فقط جان ندارد والا برجسته ومتحرك است
عکس رلیف همیشه شما را زنده نشان میدهد
عکس رلیف ... میخندد - حرکت میکند - مجسم است
دیدن عکس رلیف شما را متعجب میکند
عکس رلیف مجسمه حقیقی شما است
عکس‌رلیف‌را فقط بایددیدچون شرح آن غیرقابل‌توصیف‌است
عکس برداری رلیف درایران منحصر بماست
برای برداشتن عکس ودیدن نمونه‌ها به :استودیوی
فتو رلیف خیابان سعدی جنب ایران تور ویا
دفتر مسافرتی ایران تورمراجعه فرمائید
آ ۱۹۱۶۸ ۲-۱۲

تنزل قیمت خمیر دندان طبی
«مکزیل»
MEXYL
PÂTE DENTIFRICE
قیمت سابق لوله ۳۰ ریال
قیمت فعلی ۳۱ ریال
فروش: کالای سویس خیابان اسلامبول تهران تلفن ۴۱۳۴
وکلیه داروخانه‌های کشور
عمده فروشی: خوشمقام-ناصرخسرو
آ-۱۹۳۷۰ ۱-۴

خریداران کمپرسور ولوازم بتلفون ۷۰۱۰ مراجعه فرمائید
آ-۱۹۲۵۱ ۲-۳

اطلاعات-دفترچه های راهنما-اوراق تبلیغاتی-در ایرانتور مجاناً در اختیار شما است
آ-۱۸۸۴ ۸-۳

ایرانتور اعلان نمیکند-ادعامیکند که بزرگترین وقدیمترین بنگاه مسافرتی ایران است
آ-۱۸۸۴۹ ۸-۳

داروهای کارخانه گلاکسو انگلستان رقیب ندارد ازپارتی جدید که تازه وارد شده استفاده فرمائید ایرانتور تلفن ۷۶۸۲
آ-۱۹۸۵۶ -۱

سیاست جهان

بقیه از صفحه اول

اضافه میکند که اکنون ترومن با اظهاراتی که کرده است، دربرابر کلیه افرادملت امریکا ازچپ وراست خاطر خودرا آسوده نموده ووجهه خوبی بدست آورده است زیرا ازیکطرف نیروی دفاعی دول غرب را برای ایستادگی دربرابر شوروی بسیج نموده و اساس پیمان اتلانتیك را مستحکم کرده واز طرفی برای جلوگیری ازجنك وپر کردن گودال عمیقی که بین شرق وغرب بوجود آمده، نهایت مجاهدت را کرده است.

درواشنگتن اظهار عقیده می‌شود که چنانچه شوروی وامریکا بخواهند وارد مذاکره بشوند، یعنی فردوینسون حازم مسکو گردد، شك نیست که اساس این مذاکرات مواد زیرخواهد بود: ۱- انتشاراعلامیه دودولت برای جلوگیری ازهرگونه تبلیغ مخالف و حفظ روابط دوستانه دو کشور بایکدیگر.

۲- امریکا برنامه وسیعی برای کمکهای دامنه‌دار اقتصادی بشوروی وضع واجرا خواهدنمود وبایدطوری این برنامه تنظیم‌شود که بقول ترومن حس حقارت شورویهارا تحریك ننماید ودرعین‌حال برجراحات فوق‌العاده ای که درجنك اخیربشوروی وارد گردیده مرهم نهد وبهترین‌راه برای اجرای این منظور همانست که نقشه مارشال بصورت بین‌المللی درآید و امریکا بودجه پنجاه میلیاردی برای این مقصود درنظر بگیرد.

۳- پس‌ازآنکه بااجرای دوماده فوق مسائل اخلاقی وتبلیغی ومادی حل شد، باید نمایندگان پنج کشور معظم: امریکا، شوروی، فرانسه انگلستان وچین (اعم ازکمونیست، یا غیر کمونیست ولی بهتر است دولت اخیر باشد) مسئله اتم را حل کرده و قراردادی برای کنترل انرژی اتمی با یکدیگر منعقد سازندوقراردادی را که شوروی باچین کمونیست منعقد نموده، همچنین وضع مبارزه نمایندگان چین کمونیست وچین‌ملی را در سازمان ملل‌متحد و شکایتی که نماینده دولت اخیرازشوروی نموده‌است، بین‌خود حل کنند.

ازآنجائی که شوروی احتیاج زیادی بفولاد دارد و نمیتواند بدون بکاربردن این‌ماده خرابیها وخساراتی راکه درجنك دیده‌است ترمیم نماید، لذا بهتر است اجازه داده شود که شوروی ازمنابع فولاد روهر استفاده نماید، منتهی طوری اقدام شود که‌از این‌فولاد برای تسلیح ارتش شوروی یا آلمان غربی یا شرقی استفاده نگردد.

۴- برای بین‌المللی کردن منابع نفت‌خاورمیانه بایددول معظم بایکدیگر کنار بیایند و باتوجه بمشکلاتی که برای این اقدامات وجوددارد، منجمله مخالفت دول ذینفع وشرکتهای امریکائی این‌مسئله‌را بین‌خود حل کرده بروسیه شوروی مساعدت نمایند.

شك نیست که دول خاور میانه باین‌زودی حاضر باینکار نخواهند شد ولی چون بیشتر از نصف نفت ذخیره دنیا دراین‌منطقه قراردارد، باید یك تصمیم دنیائی و بین‌المللی دراین‌باره اتخاذ گردد.

برای این اقدامات شاید دو یا سه‌هفته وقت لازم باشد تا آمریکا و زمامداران‌اش متوجه شوند که شوروی برای این مذاکرات حسن‌نیت دارد یانه وپس ازآن ترومن و اچسن تصمیمات لازم را در اینمورد اتخاذ کنند ودرنتیجه یك‌صلح دائمی بوجود آید.

اینهانمونه واصول پیشنهاداتی است که گفته میشود بین‌زمامداران آمریکا وشوروی مورد مذاکره‌قرار خواهد گرفت ولی‌درماوراء این اظهارات سوءظن دیگری بوجود می آید وآن‌اینست که چراامریکا و انگلستان‌حالاحاضر بمذاکره‌باشوروی شده‌اند وچراوقتی که‌این‌دولت‌توانسته باوضاع داخلی‌خود تااندازه‌ای سرو صورت دهد وامروزدیگرآن احتیاج دوره پایان جنك را بکمك خارجی ندارد، پیشنهاد مساعدت‌مالی بآندولت میکنند وحاضرشده‌اند آنچه‌را که‌چند سال قبل شوروی‌تقاضاداشت بین‌المللی کردن روهر، نفت‌خاورمیانه آنها پیشنهاد کنند؟ آیا اینها تبلیغات دامنه داری‌ازطرف بلوك‌غربی علیه شوروی نیست؟ آیا زمامداران دول غرب نمیخواهند حسن نیت خود را برای جلوگیری ازجنك بدنیانشان داده و بگویند که برخلاف اظهارات زمامداران شوروی امریکا وانگلستان و فرانسه میخواهند با زمامداران مسکوتماس گرفته معضلات بین‌المللی‌راحل نمودو بجنك سردخاتمه‌دهند

مخبر یونایتدپرس درواشنگتن بدون توجه باظهارات ترومن درباره علاقه‌ای که چرچیل برای ملاقات با استالین نشان میدهد می‌نویسداین‌تقدم برای اخذتماس باشوروی که ازطرف انگلیسهادیده میشودبی‌اختیارانسان را بیادمذاکرات کنفرانس‌مونیخ ورفتن چمبرلن بملاقات هیتلرمیاندازد.

آیادردنبال‌این مذاکراتیکه در صورت‌آغازمسلمابلانتیجه پایان‌خواهد یافت دول‌غربی قصددارند دنیارا علیه شوروی برانگیخته ونشان دهند که این‌شوروی‌است که بهیچ قیمتی‌حاضر بکنارآمدن باسایر کشورهای دنیانیست یاواقعاوحشت ازجنك‌وقدرت شوروی زمامداران غرب را بفکرچاره جوئی انداخته‌است.

بریروزمستراید‌ن وزیرخارجه اسبق‌انگلستان در نطق تبلیغاتی خود گفت:

ماهدف مبارزه و کشمکش با شوروی‌رانداشته میخواهیم بهر قیمتی است باشوروی کنارآمده و همانطور که روزی قهرمان جنك‌بودیم امروز هم‌قهرمان صلح‌شویم.

مقالاتیکه دراین‌روزهادرسراسر کشورهای دنیادرباره قدرت شوروی منتشرمیگردد ودارای جنبه تبلیغاتی باشدخودبخوداین فکررادرمردم‌بوجود میآورد که باید ازجنك جلوگیری کرد.

دیشب «کنت‌دو کورسی» مدیر مجله (انتلیجنس‌دایجست) چاپ‌انگلستان که‌قبل ازسایر جراید انفجار اتمی‌در شوروی راباطلاع دنیا رساند، اظهار داشت که اخیرا بعضی از هواپیماها برای عکس‌برداری از مناطق صنعتی بمب‌اتمی‌شوروی برفراز روسیه‌پرواز نموده‌اند لیکن توپهای‌جدیدضدهوائی ارتش سرخ هواپیما های مزبور را سرنگون ساخته‌است.

وی‌طی‌مصاحبه‌باخبرنگاراسوشیتد پرس اضافه کرد اکنون استعمال بمب اتمی ونیروی اتم‌درکلیه سلاح جنگی شوروی عمومیت یافته‌است.

هنگامیکه‌ازدو کورسی‌سؤال‌شد کدام دولت‌هواپیماهای خودرا برای عکس‌برداری بخاك شوروی اعزام داشته اظهار کرد، متاسفانه فعلامجاز نیستم اسم آن دولت را فاش کنم ولی همینقدر می دانم که پرواز هواپیما های مزبور از ارتفاعات بسیار زیاد بوده است لکن مقامات شوروی بزودی از پرواز هواپیما ها مستحضر گردیده و بلافاصله هواپیما های‌مزبورخودرابایك سلاح‌خطرناکی ازنوع توپهای‌ضد هوائی اتمی‌شوروی مواجه دیدند وتا زیر هواپیماها در خاك شوروی فرود آمدند؛ اکنون سرنشینان هواپیما در کشور شوروی سالم هستند.

دو کورسی‌درپایان مصاحبه خود گفت که دوهفته قبل یك بمب‌اتمی‌در خاك شوروی منفجر گردیده است و دستگاه‌سیسمو گراف دوبلین وپاریس آثارآنرا ضبط کرده‌اند.

باتوجه باین اظهارات میتوان پیش‌بینی کرد که درپایان انتخابات انگلستان و اعلام نتیجه آن میتوان تااندازه‌ای‌باین سئوال که آیابالاخره مذاکرات‌دول باشوروی آغازخواهد شدپاسخ‌مثبتی داد.

حمله کمونیستهای چین بسربازان فرانسوی درهندوچین

پاریس - رویتر - طبق گزارشهائیکه از سایگون رسیده در «فولو» واقع‌در نوزده کیلومتری مرز جنوب شرقی‌چین زدوخورد شدیدی بین کمونیستها وقوای محلی هندوچین در گرفته وسالخوی هشتاد نفری‌محل بست «لائوکای» عقب‌نشینی نموده است. ژنرال «پانساندری» فرمانده قوای فرانسه درتنکن نیز به«لائوکای» رفته‌تا خود رابرای حمله متقابل اماده سازد.

دولت مصر برای جلوگیری از حمله یهود، نیروی نظامی دراین دوجزیره پیاده کرد

قاهره - یونایتدپرس - ازیك منبع موثق اطلاع حاصل شده است که دسته‌ای ازسربازان مصری که باتوپهای ساحلی وضد هوائی مجهزهستند درجزایر(ساناخیر) و(تیران) درخلیج عقبه پیاده شده‌اند تا نگذارند قوای اسرائیل بجزایرمذکوردست اندازی کند.

چندی پیش بمقامات نظامی مصراطلاع رسیده که قوای اسرائیل در نزدیکی بندرعقبه تمرکزیافته و در صدد هستند که بطرف جزایر مذکور رهسپارشوند.

جزیره (تیران) جزوخاك مصراست ولی جزیره (ساناخیر) بعربستان سعودی تعلق دارد و دولت مصربا اجازه عربستان سعودی چندی است نیرو درآنجا پیاده کرده تا ازتجاوزاسرائیل جلوگیری کند وضعیت جغرافیائی جزایرمذکورطوریست که هردولتی که بجزایرفوق‌الذکرتسلط داشته باشد، میتواند سایردول راازصید ماهی‌مانع شود ومنجمله راه عبورومرورازدریای سرخ بخلیج عقبه را مسدود سازد.

اتلی میگوید: تقصیر شوروی است که باما کنارنمیآید

لندن - رویتر - مستر اتلی نخست وزیر انگلیس دیروز آخرین نطق انتخاباتی خود رابه مسئله بمب هیدرژن اختصاص‌داده بود، وی طی نطق دیروز خود اظهار داشت که هنوز ماشین سازمان ملل متحد آماده کار واستفاده است، ومانیز همواره آماده هستیم که ازاین ماشین‌بحداکمل استفاده نمائیم.

ماحاضریم که بادولت شوروی وآمریکا و کانادا وسایر ملل‌برای رفع‌تهدید دنیا مذاکره وتماس بگیریم. موضوع عمده اشکال، مربوط به طرز تماس و اشخاصی که برای این تماس در نظر گرفته میشوند نیست بلکه اساس اشکال مربوط به اراده ایست که ما ساکنین این طرف پرده آهنین داریم واکنون اراده کرده‌ایم که هرگونه مشکلات خودرا حل‌نمائیم.

اتلی راجع بروابط بین‌المللی اظهارداشت‌آقای بوین وزیر خارجه تا آنجاکه درقدرت داشت برای بسط روابط‌وهمکاری بین‌المللی مجاهدت کرده است‌وچندین بارتکرار کرده است که ما حاضریم بادولت شوروی، همکاری صمیمانه نموده و درجاده تمدن امروزی،دوش بدوش‌پیشروی کنیم. بنابرین تقصیر ازمانیست، ماهمیشه‌حاضر بهمکاری بوده‌ایم.قصوراز دولت شوروی است‌زیرا ما تسلیم‌سلطه دیگران نمیشویم.ما حاضر نیستیم سیستم زندگی خود رابخاطردیگران تغییردهیم.

اگریك کمیسیون نظارت بمب اتمی‌ایجادشود خطرجنك مرتفع‌می‌شود، ولی متاسفانه شورویها تاکنون زیر بار این حقیقت‌نرفته‌اند.

حضور کاردار سفارت انگلیس در وزارتخارجه چین کمونیست

لندن - آسوشیتدپرس - مستر «جان هاتچینسن» کاردار سفارت کبرای انگلیس درچین دیروز برای نخستین بار در وزارت امور خارجه دولت کمونیست چین حضور یافت وبا مقامات مربوطه‌تماس گرفت.

سخنگوی وزارت خارجه توضیح می‌دهد که مقامات کمونیست چین از وی پذیرائی گرمی بعمل آورده و مجددا نیز وی ملاقاتهائی با آنهابعمل خواهد آورد.

مستر «هاتچینسن» قصد دارد پس از شناسائی حکومت کمونیست چین ازطرف دولت انگلیس روابط دولتین را توسعه دهد.

بقرار اطلاع تا روزیکه‌چوئن‌لای وزیر خارجه دولت کمونیست‌چین باین کشور واردنشود، انتظار نمیرود هیئتی ازطرف دولت چین به لندن اعزام شود.

پرنس علیخان دربازی‌اسکی پایش شکست

کشتاد - آسوشیتد پرس - پرنس علیخان شوهرریتاهیورث‌هنرپیشه معروف، دیروزبعد ازظهردرجریان یك حادثه‌اسکی‌پایش لغزیده وازسه‌محل شکست. ریتاهیورث که بادوستان خود درپنجاه میلی لوزان بود بلافاصله پس ازاطلاع ازحادثه بیمارستان مراجعت کرد.

پرنس علیخان وریتاهیورث تصمیم گرفته بودند بهارامسال‌به«کنیا» درافریقای شرقی مسافرت نمایند. لیکن براثرحادثه شکستن پااین مسافرت بتاخیرخواهد افتاد.

دکترفرنس طبیب معالج پرنس علیخان اظهارمیدارد، شکستگی پای پرنس علیخان بسیارسخت وتا کنون دراسکی وقوع چنین حادثه سابقه ندارد. پرنس علیخان مدت سه ماه بستری خواهد بود.

درضمن تهیه بمب اتمی یك نوع گازاتمی خیلی خطرناك هم تهیه میشود

واشنگتن - مستر «ژیمس زاندت» عضو کمیته اتمی کنگره اظهار داشت درضمن تهیه بمب اتمی یك نوع گازبدست میاید که‌درجنك قابل‌استفاده است وکارخانجات اتمی امریکا ازاین گازبمقدارمهمی ذخیره میکنند.این گاز دارای خاصیت تشعشع است ومیتوان آنرا بعنوان یك سلاح اتمی جداگانه مورد استعمال قرارداد.

تشکر وقدردانی ازجناب‌آقای دکتر امین اشرافی

درچندی قبل بدون سابقه مبتلاء بعارضه قلبی شده ومدتی مریض‌در اکثرآقایان پزشکان‌معروف‌مراجعه‌وپس‌ازعکس‌برداری‌وتجربه‌های‌مکرروتعیین ضربان‌قلب و تحمل مخارج گزاف وغیره‌نتیجه حاصل نشده ازمعالجه‌مأیوس قصد مسافرت خارجه داشتم تا اینکه چند روز قبل به‌آقای‌دکترامین‌اشرافی مراجعه و ایشان پس از معاینه دقیق عارضه را از کسالت معده تشخیص وبا معالجه ماهرانه درمدت سه روز بیماری قلبی را که خود و خانواده‌ام را گرفتار کرده بود رفع نموده فعلا کلیه اثرات بیماری قلب رفع و سلامتی از دست رفته خودرا بازیافته صمیمانه ترین تشکرات خودرا بحضر ایشان تقدیم داشته وهم‌میهنان عزیز را باستفاده ازوجود این پزشك عالی مقام توصیه مینمایم. آ-۱۹۴۱۴ سرهنك ۲ خطیب شهیدی

بچندنفرفروشنده ومدیست

که در لباس‌های بچگانه وزنانه تخصص وسابقه داشته باشند نیازمندیم وسیله تلفن ۶۶۱۹ ازساعت ۱۰ صبح تا ۱۲ مراجعه شود.
آ-۱۹۴۴۶ ۱-۲

درچند روز قبل در دادگستری چندفقره اوراق راکد رسمی وغیر رسمی های عادی بایکدسته چك‌بانك‌ملی باجه سرچشمه از اینجانب قاسم خاقانی مفقود شده است متمنی است چون اوراق نامبرده مورد احتیاج اینجانب‌است باین‌آدرس مراجعه ومژدگانی خودرا دریافت دارید.
(آدرس سرچشمه دکان آزادپزی خاقانی) قاسم خاقانی
آ-۱۹۴۱۸

نیازمندیهای عمومی

برنامه امشب سینماها

البرز-فیلم(تارزان‌مردمیمونی) از محصولات سال ۱۹۳۵ کارخانه مترو - هنرپیشگان معروف: جونی ویسمولر، مورین اوسولیوان-ناطق انگلیسی - ازسری فیلمهای‌تارزان-

ایران: فیلم (فریاد افتخاری) از محصولات سال ۱۹۴۳ کارخانه پارامونت - هنر پیشگان معروف: کلودت کلبرت، بولت ددارد ورونیکالك ناطق انگلیسی -جنگی-عشقی.

تهران: فیلم‌عملیات‌درعربستان از محصولات سال ۱۹۴۴ کارخانه (ار.ك.او) هنرپیشگان معروف: جرج ساندرس، ویرجینیا بروس - ناطق انگلیسی-جاسوسی-تکراری-

پارك ودیانا: فیلم(عشق بی‌مورد) ازمحصولات سال ۱۹۴۷ کارخانه (ار.ك.او) ناطق انگلیسی هنرپیشگان معروف: کاری گرانت، میرنالوی، شرلی‌تمپل - کمدی.

مایاك: فیلم (والس‌دلبذیر) از محصولات سال ۱۹۴۸ کارخانه (وکس فیلم) فرانسه ناطق فرانسه هنرپیشگان معروف: ژان کیپورا، مارتاکرت، لوسین‌بارو - آواز، موزیك - کمدی.

رکس: فیلم (داماد سرخانه) ازمحصولات سال ۱۹۴۸ کارخانه (لندن فیلم)انگلیس- هنرپیشه‌معروف کیرون‌مور- ناطق انگلیسی - درام عشقی-

کریستال- فیلم (پرستش)از محصولات سال ۱۹۴۶ کارخانه‌وارنر هنرپیشگان معروف: آیدالوپینو، پل‌هنراید، الیویادوهاویلاند، سیدنی گرین ستریت - ناطق انگلیسی - داستان حقیقی اززنده گانی دو خواهر معروف نویسنده انگلیسی‌قرن‌نوزدهم بنام شارلوت‌برونته و امیلی برونته- عشقی وتراژدی -

متروپل - فیلم‌رنگی (هیجان یك عشق) ازمحصولات سال ۱۹۴۶ کارخانه مترو - ناطق انگلیسی - هنرپیشگان معروف: استرویلیامز، وان‌جونسون-عشقی‌وموزیکال-تکراری

هما - فیلم (قضا وقدر) از محصولات مصری - ناطق عربی - هنرپیشگان معروف: یوسف‌وهبی، لیلی‌مراد - بی جنبه -

زیبا -فیلم(زندگانی‌علی‌شیرنوائی) ناطق‌فارسی.

داروخانه‌های شبانه‌روزی

نام داروخانه	نشانی
امریکائی	منگل پهلوی‌جنب گلزارنو
پیروز	خیابان شاهپورچهارراه‌مختاری
رکس	سه‌راه طرشت
سلامت بخش	مقابل‌انبار گندم
کریستال	گلوبندك
لیلا	امیریه‌مقابل‌مهدیه
مروت	انتهای‌خیابان ری
منشور	امیریه قلعه‌وزیر
نشاط	جنب‌میدان‌قزوین
نیر	سه‌راه سلسبیل
نیرو	چهارراه عباسی
شکوفه	انتهای‌خیابان ناصری(شهباز)
میر	انتهای‌خیابان شهباز
روانبخش	میدان‌شاه
یاس	خیابان‌فلاح (چهارراه‌یاس)
بهریك	خیابان‌نظامی‌ایستگاه‌راه‌آهن
جمال	خیابان سالار

برنامه قبول پستهای هوائی درداخله کشور

آبادان	شنبه	چهارشنبه
اهواز	دوشنبه	پنجشنبه
اصفهان	یکشنبه	چهارشنبه
بوشهر	یکشنبه	
بندرعباس	شنبه	چهارشنبه
بندرلنگه	بابست آبادان	
خرمشهر	شنبه	چهارشنبه
شیراز	یك‌شنبه	چهارشنبه
مشهد	سه‌شنبه	پنجشنبه

کرمان - یزد - زاهدان چهارشنبه
قزوین-زنجان- تبریز-رضائیه ۲شنبه
همدان - کرمانشاه شنبه

پستهای زمینی داخله کشور

شنبه - اراك رشت • اصفهان یزد • کرمان • کرمانشاه • همدان دماوند وجابن - قم ومحلات.

یکشنبه - تبریز - رشت - مازندران- ترمسارباتری- کن‌مشهد ورامین - کرمانشاه همدان.

دوشنبه -اراك مامونیه-ساوه رشت -اصفهان-یزد- کرمان-همدان کرمانشاه-دماوند-جابن

شنبه - اراك، رشت‌علدشاه‌عوض

فقط امشب وفرداشب

شاهکارهنری «رقیب»

درتاترفردوسی نمایش‌داده میشود

آنهاکه این برنامه مهیج وعالی‌را ندیده‌اندمیتوانند از این فرصت استفاده کنند

برنامه آینده «پرتگاه»

آ-۱۹۴۵۴ ۱-۲

قابل توجه بانوان ودوشیزگان

یك کلاس عالی هنری جدید زیر نظر بانوی تحصیل کرده و خارجه دیده ویژه‌خیاطی و گلدوزی ازپنجم‌اسفندماه درانستیتو سعدی افتتاح‌خواهد گردید دوره آن ۳ ماه وپس از اتمام مدت (باتعهد کتبی) دیپلم در فن مذکوره داده خواهد شد نظر باینکه تعداد محدودی هنرآموز میپذیرد لذا هرچه‌زودتر برای ثبت نام بدفتر انستیتوواقع در خیابان برق مقابل کوچه میرزا محمود وزیر مراجعه فرمائید.
آ-۱۹۴۰۱

نمایش خاقان‌میرقصد

در جامعه‌باربد با بهترین ساز آواز و رقص خالص ایرانی مدتی خنده قشنگترین دکور لباسهای مجلل و تاریخی تاچند روز دیگر ادامه دارد جمعه دومرتبه ۴ و۷بعدازظهر.

برنامه آینده عروس‌فرنگی و تابلوی حافظ پیش‌پرده عاشق خیالی

آ-۱۸۷۱۸ ۹-۱۰

قابل توجه علاقمندان بنگاه های صنعتی

یکدستگاه موتور اشکودا دیزل بقدرت ۴۵۰ اسب بخار ۴ ضربه ۳۷۵ دور در دقیقه با ادوات معمولی بانضمام اتاقیه یدکی و یك تلمبه خنك کننده با الکترو موتور و یك کمپرسور متصل با ژنراتور سه فاز ۳۲۰ کیلوولت آمپر و۲۵۶ دیلوات که قسمتی ازآن وارد گمرك و بقیه از مبدأ حمل شده است برای فروش حاضر است علاقه مندان همه روزه میتوانند برای خرید وسایر توضیحات بشرکت سهامی اسفند سرای چیت‌ساز مراجعه نمایند.
آ-۱۹۴۱۷ ۱-۳

کارت نمره ۱۰۵۵ تاکسی ۵۴۵ هلمن مفقود شده‌را بسلمانی آشوت سه‌راه سپهسالار ارائه دهید مژدگانی ۱۰۰ ریال‌می‌باشد.
آ-۱۹۴۴۲ راننده تاکسی زرف‌خاچی

"NYLON STOCKINGS, NYLON STOCKINGS"
First class firms only should write to: POTOMAC NATIONAL CO., 509,5th Ave .NEW : YORK.
آ-۱۸۱۵۴ ۷-۱۰

مهرگان

ارگان جامعه لیسانسیه‌های دانشسرای عالی

همه‌هفته روز های سه‌شنبه منتشر میشود
آ-۱۹۴۳۶

محرمیت - دندان درد خانوادگی وجود ندارد که از خواص و مزایای گرانبهای مذراژین حکیمیان بهره‌مند نشده باشد.
آ-۱۹۲۶۵ آژانس تبلیغاتی شهرت

تقویم اطلاعات

۱ شنبه ۳۰ بهمن	۱۳۲۸
اول‌جمادی‌الاول	۱۳۶۹
۱۹ فوریه	۱۹۵۰

اذان صبح ۱۱ ساعت و۲۹ دقیقه
طلوع‌آفتاب ۱۳ ساعت‌و۷ دقیقه
ظهر ۵ ساعت و۲۵ دقیقه

بهای اشتراك

تهران و شهرستانها

	سالیانه	۶ماهه	۳ماهه
	۴۰۰	۲۱۰	۱۱۰
خارجه:	۶۰۰	۳۶۰	

بهای آگهی‌های صفحات داخلی سطری ۱۰ ریال

جای اداره خیابان خیام
عنوان تلگرافی تهران اطلاعات
تلفن اداره ۴۶۲۴-۴۶۷۷-۵۵۷۹
منزل مدیر ۴۷۳۴

صاحب امتیاز و مدیر مسئول: عباس مسعودی
سردبیر: محمدعلی مسعودی

اصفهان، مازندران، ترمسار باتری تبریز، یزد، کرمان، قم، محلات، مشهد ورامین.

چهارشنبه- اراك رشت کرمانشاه همدان دماوند جابن ایوانکی کن قم

پنج‌شنبه - رشت. اراك اصفهان کرمانشاه یزدو کرمان-قم و محلات تبریز مازندران مشهد ساوه مامونیه

شهرری شمیران همه روزه

مزد گانی

یکعدد ثبت محتوی دفاتر تجارتی مرحوم احمد یزدی درتاکسی صبح شنبه ۲۰ر۱۱ر۲۸ جا مانده از صاحبان تاکسی وهرجوینده دیگر تقاضا میشود دفاترمزبوررا که ارزش برای هیچکس ندارد بنشانی سرای دلگشا تجارتخانه یزدی تحویل و مژدگانی قابلی دریافت دارد
آ-۱۹۴۱۸

آگهی فقدان سندمالکیت

آقای عباسعلی غلامحسین زاده اقدم باستنادبرك استشهاد که شهود دراداره حاضر واداء شهادت نموده‌اند مدعی‌است که‌سندمالکیت ششدانك یك بابدکان پلاك شماره سه هزارونهصد ونودو هشت‌واقع‌دربخش هشت‌تهران ثبت شده‌درص ۲۵۷-۲۷۹۸۷دفتر۲۶ املاك بنام‌آقای عباس حاجی کاظم شیرازی که‌مع‌الواسطه بنامبرده‌منتقل گردیده ومورد هیچگونه نقل‌وانتقالی هم‌واقع نشده‌مفقود گردیده ودفتراملاك نیزبیش ازین حکایتی ندارد بدینوسیله مراتب‌آگهی میشود تاهر کس نسبت بملك مزبور هرگونه معاملاتی نموده باشداز تاریخ‌نشراولین‌آگهی تایکماه مدارك‌خود را کتبا باین دایره ابراز دارد والادر صورت عدم مراجعه و انقضاءمدت‌سندمالکیت‌المثنی بنام‌عباس‌علی‌مذکور صادرخواهد شداین‌آگهی درسه‌نوبت هرده روزیکمرتبه منتشر میشود نوبت‌دوم ۳۰ر۱۱ر۲۸
رئیس دایره شرق ثبت‌تهران

مجلس سنا

بقیه ازصفحه اول

بفرمایند درهمه آن کتب شرح خدمات و ساعی آقای تقی‌زاده را به نهضت مشروطیت و آزادی خواهید خواند وعکس ایشان رادر صفحات آن کتب ملاحظه خواهید فرمود .

نکته دیگر اینست که آقای تقی‌زاده یکی از دانشمندان این کشور هستند ودرمقام تحقیق ومعرفت کمتر نظیر ایشان دراین کشور دیده می‌شود و هو بسبق حائز تفضیلا مستوجب ثنائی الجمیلا بنابر آنچه بعرض رسانیدم . ویقین دارم همه آقایان تصدیق دارند تقاضا میکنم آقای تقی‌زاده رابه اتفاق انتخاب نمائیم و وحدت فکر ونظر خود را از روز اول به ثبوت برسانیم (تصدیق نمایندگان)

پس از پایان بیانات آقای دکتر ملکزاده گزارش جریان انتخابات و نمایندگی آقای فروزانفر ازمشهد و ابوالفتح و الاتبار ازتبریز قرائت و تصویب گردید .

انتخاب رئیس سنا

رئیس — اکنون برای انتخاب یکنفر رئیس اقدام میکنیم و دو نفر از آقایان منشیان وسه نفر ازآقایان نمایندگان که بحکم قرعه تعیین میشوند برای نظارت و استخراج آراء تعیین میگردند .

در اینموقع آقایان دکتر محمود حسابی وناصر قشقائی ومحوی وفروزانفر ووالاتبار برای نظارت در اخذ آراء معین شدند .

آقای حسین نقوی — حالا اسامی آقایان بترتیب برای دادن رأی قرائت میشود . پس از اخذ آراء وقرائت آقای رئیس نتیجه را چنین اعلام داشتند :

عدهٔ حاضر ۴۸ نفر
آقای تقی زاده ۴۵ رأی
« صادق صادق ۱ «
دو ورقه هم سفید بود

ساعت ۱۱ وده دقیقه آقای تقی زاده بر کرسی ریاست مجلس سنا جلوس نموده وآقایان نمایندگان کف زدند.

رئیس — خواستم دو کلمه خدمت آقایان عرض کنم ، اولا خیلی خیلی از لطف آقایان متشکرم ، ثانیا بجهاتی میخواهم چند کلمه درباره موضوعی بعرض آقایان برسانم ولی چون انتخاب هیئت رئیسه درپیش است اجازه بفرمائید اینکار را تمام کنیم وبعد بنده بعنوان ورود در کارعرایض خودرا شروع خواهم کرد اکنون انتخاب دونفر نایب رئیس شروع میشود. پس ازاخذ و جمع آوری واستخراج آراء نتیجه بشرح زیر اعلام شد :

عده حاضر ۴۸ نفر
جمع آراء ۴۸ عدد
آقایان بیات (سهام السلطان) با ۴۴ رای و آقای کمال هدایت (نصرالملک) با ۴۱ رای بنیابت ریاست انتخاب شدند ۴ ورقه هم سفید بود .

سپس انتخاب دسته جمعی چهار نفر منشی آغاز شد و پس ازاخذ آراء و استخراج وقرائت آنها نتیجه بدین شرح اعلام شد :

عده حاضر ۴۶ نفر
جمع آراء ۴۶ عدد
آقایان : نقوی ۴۴ رای
مؤید ثابتی ۴۴ «
دکتر حسابی ۴۱ «
فروزانفر ۴۰ «

رئیس — بنا براین چهار نفر بمنشیگری انتخاب شدند. حالا شروع میشود بانتخاب جمعی سه نفر کارپرداز.

عده حاضر ۴۶ نفر
جمع آراء ۴۶ عدد
نتیجه : آقایان افخمی ۴۲ رای.
دکتر سنك ۳۹ «
صبا ۳۷ «

رئیس — بنابراین سه نفر آقایان فوق بکارپردازی انتخاب شدند.

دراینوقت اعتبارنامه آقای یمین اسفندیاری مطرح وتصویب شد.

نطق آقای تقی‌زاده

دراین وقت آقای تقی‌زاده اظهار نمودند که برحسب مرسوم بنده باید چند کلمه درین موقع عرض کنم . آقایان نباید انتظار نطق غرائی ازمن داشته باشند چونکه بنده برای ریاست احتمالی نطقی تهیه نکردم فقط امروز صبح قبل از آمدن بجلسه که آثار و علائم لطف آقایان محسوس شد چند کلمه بعجله یادداشت کردم که عرض میکنم

سپس نطق زیر را ایراد نمودند.

اولین وظیفه من اظهار تشکر قلبی از حسن ظن همکاران محترم است خصوصا از لطف عمومی اکثریت قریب باتفاق که دلیل وحدت و اتفاق ابتدائی است که ما دراین مجلس بی اندازه بآن حاجت داریم و نظر بر اینست که این درخت وحدت و صفا روز بروز آبیاری و قوی‌تر شده و اتحاد کلمه راکاملتر کنیم .

این اولین مجلس سنا است که شالوده آن بیش از چهل و سه سال قبل گذاشته شده‌است و اینك بمیمنت اولین بار انعقادمی یابد.

اشخاصی که ملت و اعلیحضرت همایونی برای عضویت این مجلس انتخاب نموده‌اند همه تجربه‌دیده و پخته وباوضاع مملکت و دنیا آشنا هستند و همین فقره ضامن متانت و اعتدال لازم و وقارمطلوب خواهد بود

درین اولین مجلس سنا سه نفر از بقایای مجلس ملی اول ایران عضویت یافته‌اند وبرای بنده مایه مسرت خاصی است که دو نفر ازآنها را آقایان محترم افتخار شرکت درهیئات رئیسه سنا دادند والبته یقین دارم برای همه اعضای این مجلس موجب کمال مسرت و شکران است که شخص مجرب مخبری مانند دوست قدیم وعزیز ما آقای مستشار الدوله که ازحیث سن اقدم وازحیث خدمت بمملکت پیشرو بوده وهست درین مجلس باردیگر باما همکار شده وبه بنده سعادت همنشینی ایشان نصیب شده است .

دراین مجلس بسیاری از اشخاص محترم ونامدار نیز شرکت دارند که مقام محترمی داشته ودارند و بعضی از آنان مانند آقایان تدین وداد در رئیس مجلس شورای ملی وبعضی دیگر رئیس الوزراء بوده‌اند و بعضی از اولاد وفادار پیشروان محترم مجلس اول نیز درین مجلس آمده‌اند والبته نمی‌توانم ازهمه دوستان اسم ببرم.

ازاین مقدمه تشکر ازجمعی از همکاران که بگذریم یك تشکر فردی هم وظیفه اولی من است وآن ابراز سپاسگذاری قلبی وروحی شخص خودم وباجازه آقایان تشکر همهٔ حضار ازرئیس محترم سنی خودمان است که با کمال نظم وترتیب وظیفه خودرا انجام دادند وهمچنین نسبت باعضای دیگر هیئات رئیسهٔ سنی بایدابراز قدردانی خودرا بکنیم. یك احساس شخصی نیزدارم که نمیتوانم ازابراز آن خودداری کنم و آن اظهارعلنی تشکر صمیمانه ایست که نسبت بجناب آقای صبا باید بکنم که بواسطه قبول سمت نیابت ریاست سعادتی ببنده داده‌اند وبا مقام محترم مسلمی که دارند این قبول فقط اثر لطف خالص است و بس هم چنین جناب آقای کمال هدایت که غصن شجره خانواده مرحوم صنیع الدوله اولین رئیس مجلس ملی هستند ووکیل نامدار مجلس اول بودند وبنده خوشبختی آنرا داشتم که درمجاهدت اولی همکار وهم قدم ایشان بوده‌ام. سایر اعضای هیئت رئیسه جدید هم لایق واهل کارخودشان وبر نزیدگان ازطرف خودشان هستند ومن لازم نیست تفصیلی نسبت بفرد فرد آنان بدهم .

چیزیکه در این عرایض مختصر اهمیت زیاد بآن میدهم اینست که مخصوصا میخواهم عرض وازصمیم قلب تمنای خاصی بنمایم که همه دراین باب همدستی ولطف و مجاهدت فرمایند که ازابتدا والبته تا انتها هم درمیان ما صفا ووحدت واتحاد کلمه وبلکه مودت صمیمی ودوستی خالصانه برقرار باشد

واین حالت روحی عمومی رابمراقبت کامل حفظ کنیم وجاهد درآن باشیم ونیز البته برای چنین مجلسی مرکب ازرجال درجه اول کشوری ولشکری مملکت ومحترمین وسرداران شایسته است که علاوه براتحاد کلمه ویگانگی مظهر وسرمشق عالی نظم واطاعت ازقوانین ونظامنامه باشند ونهایت سعی وغایت جهد رابعمل بیاورد که وقت شناس ودقیق ومرتب بود ودر واقع نظامیان کشوری مجمع آزادی ولی باانتظام ودیسیپلین سربازی باشیم که همه سربازوطن وملت البته هستیم .

در این باب خیلی میشود حرف زد و واردجزئیات وشرایط دقیق نظم وانتظام شد لکن چون میدانم درخانه کس است تصور میکنم یك حرف بس است وشرح بیشتری را در این باب بموقع دیگر میگذارم.

این راهم باید عرض کنم و به آقایان همکاران محکم تریز اطمینان بدهم و بلکه قول میدهم که بنده خود نیز علاوه برنظم و تبعیت از قوانین همه‌را مثل برادرخود فرض کرده و بیطرفی کامل باعلا درجه و بیغرضی را حفظ خواهم کرد و بقدر خردلی نه ترجیح و طرفگیری ونه غرض اعمال روا نخواهم‌داشت ولی ازطرف دیگر همین جهت‌هم دراجرای کامل نظامنامه داخلی مراقب وسخت خواهم بود و یقین دارم هیچکس از آقایان هم هرقدر هم‌در مقام ضرورت سخت باشم از من نخواهد رنجید بلکه از همه توقع و انتظار کمك و پشتیبانی ورفاقت و همچنین نصح وراهنمائی خواهم‌داشت و هر وقت بحثی و مخالفتی درعقاید داشته باشیم بمتانت عقاید خودرا اظهار کنیم ولی مخالفتی شخصی دردل نگیریم

یك اصطلاحی دربعضی زبانهای فرنگی وجود دارد که میگویند آخری ولی نه کمترین یعنی یك مطلبی به پایان سخن گذاشته شده که اگر چه در ترتیب آخری است ولی‌در اهمیت وعظمت مقام اولی دارد و آن تشکر مجلس سنا وهمهٔ اعضای آنست ازذات اعلیحضرت همایون شاهنشاهی که تازه پیمان صداقت استوار بمقام سلطنت ایشان را تجدید کردیم از خداوند خواهانیم که وجود مبارك ایشان را پایدار داشته وتوفیق کامل خدمت بملت ومشروطیت و آزادی بایشان کرامت فرماید و بهمهٔ ما نیز توفیق خدمت بایشان ومملکت ومخصوصاً توفیق اجرا واداى کامل وظیفه ملی بدهد.

بنده باین محوطه واین طالار انس وعلاقه شدیدی دارم که چشم خودرا درورود بامورسیاسی در اینجا گشوده ام وبهمین جهت موقع وداع ابدی ازاین طالار درچندماه قبل انقلاب و تأثری برای بنده دست‌داد ولی خواست خدا و اراده ملتی که عمرخودرا وقف خدمت آن کرده بودم مرا باین طالار برگردانید واینك خداوند تبارك وتعالی راشکر می گویم ودرمقابل ملت ایران کرنش کرده سپاس خودرا که از اعماق قلب برمیخیزد بآن ارباب اصلی خود عرض می کنم.

پس ازخاتمه نطق، آقای تقی‌زاده اضافه کردند :

حالا اگر اجازه بدهید راجع بموقع جلسه بعد تصمیم اتخاذ میشود.

قبل از این امر متذکر میشوم که هر شعبه برطبق ماده ۲۴ نظامنامه داخلی باید دونفررا تعیین کند که برای نامزد کمیسیونها سعی خود رابعمل آورند. بنابراین خواهش میکنم آقایان، هر چه زودتر شعب راتشکیل داده ودونفر مزبوررا تعیین کنند.

درمورد تشکیل جلسه نیزخیال می کنم اگر پس‌فردا راتعطیل کنیم بد نباشد .

دکتر متین‌دفتری — چون انتخابات کمیسیونها درپیش است خیال نمیکنم کارآنها تاپس فردا خاتمه یابد.

رئیس — صحیح است . بنابراین جلسه آینده باجازه آقایان بروز پنجشنبه موکول می‌شود.

وقت تشکیل جلسه‌را بساعت نه و نیم صبح موکول می کنیم و امیدوارم آقایان سرموقع حاضرشده وسرمشق و نمونه نظم باشند .

در اینوقت یعنی مقارن ده دقیقه بعد از ظهر جلسه مجلس سنا ختم گردید .

خبرهای کشور

والاحضرت شاهدخت اشرف پهلوی بتهران وارد شدند

ساعت یك ونیم بعدازظهر امروز والاحضرت شاهدخت اشرف پهلوی باهواپیمای سوئدی بفرودگاه مهرآباد واردشدند . والاحضرت شاهپور ها ورؤسای دربارشاهنشاهی وبعضی آقایان وزیران وهیئت مدیره سازمان شاهنشاهی والاحضرت‌را درفرودگاه استقبال نمودند .

پس ازورود ازطرف خردسالان سازمان آموزش وپرورش دسته گلی تقدیم گردید وازطرف آقای دکتر آشتیانی مدیر عامل سازمان شاهنشاهی خیرمقدم گفته شد .

تنزل بهای نان آزاد

نظر بتنزل بهای گندم وزارت دارائی از تاریخ چهارشنبه سوم اسفند ماه در نرخ نان آزاد کیلوئی یك ریال تقلیل داد وبهای فروش انواع نان آزاد بقرار زیراست:

نان سنگك وتافتون کیلوئی ۶ ریال
نان لواش « ۷ ریال
نان بربری « ۸ ریال

متخلفین طبق مقررات مورد تعقیب قرار خواهند گرفت.

بالاترین رقمی که تاامسال درباره ارتفاع برف ذکر شده ۱۵ متر و درکردستان است

کردستان — ۲۹ بهمن — پس از چندهفته تلاش و کوشش بالاخره راه سنندج — کرمانشاه غروب روز ۲۷ بهمن باز گردید وکامیونهای ارتش و دیگر کامیونها عبور داده شد کامیون حامل پست امروز صبح بسنندج وارد گردید و ارتفاع برف دربعضی نقاط راه به ۱۵ مترمیرسد. راه سنندج بتهران پس از ۲۸ روز فعالیت و برف روبی مجدداً براثر برف و کولاك بسته شده است .

همدان — براثر کولاك شدید از ساعت ۷ صبح روز ۲۹ راههای این ناحیه مسدود شده وبرف بشدت میبارد. برای افتتاح راه پس از آرامش هوا اقدام خواهدشد .

دماوند — ساعت ۶ بعد ازظهر روز ۲۷ بهمن راه دماوند — تهران باز شده واز دوراهی دماوند تاجاپن نیز بازاست.

قزوین — راه قزوین — تاکستان و تاکستان زنجان بعد از ظهر روز ۲۷ بهمن باز وکلیه کامیونها عبور داده‌شد ولی براثر برف شدید مجدداً راه قزوین — تاکستان بسته‌شده است.

کرمانشاه — ۲۹ بهمن — روز ۲۷ بهمن راه قصرشیرین کرمانشاه باز وبیش ازسه‌هزار نفرمسافر عبور نمودند. بازشدن راه باهمکاری افراد نظامی وتراکتورهای تیپ کرمانشاه وکارگران کارخانه قندشاه‌آباد ومساعدت خود مسافرین و کارگران راه‌صورت گرفت ودرغیر اینصورت امکان افتتاح این‌راه باین زودیها میسر نبود.

نقاضاهای مدیران کارخانجات اصفهان مورد رسیدگی قرار گرفته است

مدیران کارخانجات اصفهان برای رفع بحران فعلی وجلوگیری ازتعطیل صنایع ملی ازچندی قبل ازدولت کمك هائی خواسته بودند که پس از بحث درشورایعالی اقتصادومذاکرات مفصل برروی آن قسمت مربوط بوام بکار — خانجات تحت ۱۶ ماده بوسیله سازمان برنامه تنظیم وطبق آن بین بانکملی وسازمان برنامه درمورد دادن وام به کارخانجات موافقت حاصل گردیده است. ولی چون صاحبان صنایع اصفهان تنها اعطای وام راکافی برای رفع مشکلات نمیدانستند لذا بوسیله آقای زند استاندار اصفهان تقاضاهای خود را دنبال نمودند و برای رسیدگی باین موضوع کمیسیونی درسازمان برنامه با حضورمدیر عامل سازمان وآقای زند ومعاون وزارت اقتصادملی تشکیل گردید ولی نتیجه موکول بجلسه بعدگردید.

پس از ورود آقای وزیر اقتصاد ملی در وزارت اقتصاد با حضور نماینده کارگران وکارفرمایان واستاندار اصفهان دوجلسه تشکیل گردید ومطلب کاملا بررسی گردید.

فعلا تشکیل کمیسیون دیگرمورد ندارد وباید وزیراقتصاد نظر خودرا درموردچگونگی کمك دولت بکارخانجات بدولت گزارش نماید این نظرشایددر عرض همین هفته بهیئت دولت داده شود تاهیئت دولت براساس آن اقدام نماید وزیراقتصادایجاد بانك اعتبارات یا بانك برنامه رابرای کمك بکارخانجات وصاحبان صنایع ضروری ولازم میداند.

جشن اعطای سردوشی بدانشجویان آموزشگاه عالی شهربانی

مراسم تحلیف دانشجویان سال یکم آموزشگاه عالی شهربانی ساعت سه بعد از ظهر امروز باحضور والاحضرت شاهپور علیرضا انجام گردید.

فرمانده آموزشگاه پس ازورود والاحضرت گزارش آموزشگاه را قرائت نموده وبعد مراسم سوگند با حضور قاضی آموزشگاه انجام گردید و ارشد دانشجویان سال یکم باخذ سردوشی نائل گردید و دانشجویان بسلامتی شاهنشاه‌هورا کشیدند ونماینده سال یکم خطابه‌ای درباره شاهدوستی وانجام وظیفه ایرادنمود.

پس‌ازانجام این مراسم والاحضرت دفتر افتخارات آموزشگاه را امضاء نموده وبرای تماشای فیلم بسالن آمفی تآتر رفتند.

امورسفارت کبرای انگلستان

طبق اطلاعی که بدست آمده آقای ولانتین لافورد درغیاب آقای سفیر کبیر انگلستان باسمت کاردارموقت عهده‌دار امورسفارت کبری می‌باشند.

عضویت یکی از دانشمندان هند در فرهنگستان ایران

نظر باینکه دکتر امرنات جها دانشمند هندی بعضویت فرهنگستان ایران انتخاب شده بودند طبق گزارش واصله ازسفارت کبرای شاهنشاهی دردهلی ورقه عضویت دانشمند مزبور ضمن ضیافت چای در سفارت کبری باحضور عده کثیری از دوستداران ادب وفرهنگ ایران توسط سفیر کبیر شاهنشاهی بایشان تسلیم گردیده است.

درکلاس کارآموزی سازمان ملل متحد

ساعت ۵ بعدازظهر دیروزسومین سخنرانی کلاس کار آموزی سازمان ملل‌متحد درخصوص (شورای اقتصادی و اجتماعی) توسط آقای دکتر عالمی استاد دانشگاه بعمل آمد. آقای دکتر عالمی دربارهٔ شورای مزبور وبخصوص اقداماتیکه ازنظر اقتصادی وفرهنگی و بهداشتی بعمل آورده ونیز درباب تشکیلات شورای اقتصادی ومؤسسات تابع آن سخنرانی بسیار جامعی ایراد داشتند

پس‌از ختم سخنرانی در اطاق دیگری کلیه دبیران برای استماع بیانات آقای دکتر صدیقی استاد دانشگاه درباب وظایف ومسئولیت مهمی که دبیران ازلحاظ تربیت جوانان کشور دارند ایراد و گفتند دبیران بایستی دانش آموزان را برای حفظ صلح دنیا آماده سازند .

صبح امروز نمایندگانیکه برای شرکت در کلاس کارآموزی سازمان ملل‌متحد بتهران آمده اند از موزه مردم شناسی دیدن خواهندنمود.

بعد از ظهر امروز پروفسور سلطان نماینده هندوستان نیز با هواپیما وارد تهران خواهدشد.

تلقیح واکسن حصبه درآموزشگاهها

بهداری آموزشگاهها از فردا بتلقیح واکسن عمومی و اجباری حصبه در کلیه آموزشگاهها اقدام می‌نماید.

عارضه کسالت

آقای عدل (منصورالسلطنه) چند روز است دراثر عارضه کسالت وعمل در بیمارستان بستری و تحت معالجه میباشند.

تصحیح

دیروز جلسه مجلس شورای ملی درساعت دوازده و ۲۲ دقیقه رسمیت یافت نه یازده و ۲۲ دقیقه .

فرهنگ آژانس قلم ریمن
تبلیغات — چاپ — معاملات — ساختمان
آ — ۱۹۱۴۴ ۲—۵

آ — ۱۸۴۶۹ ۸—۱۰

دربار واتیکان این کشیش را مرتد میداند

واتیکان دربار واتیکان کشیش چك که مقام اسقفی بلامتصدی در کلیسای نئوزولیو را بامر دولت چك قبول و اشغال کرده ، تکفیر نموده و ویرا مرتد خواند .

وی‌ازانجام‌مراسم‌تعمید وعشاء ربانی ممنوع گردیده وبکلیه کاتولیکها دستور داده شده که از وی دوری جویند .

دول باختری اظهارات فرمانده روسی برلن را رد میکنند

برلن — رویتر — سه نفر فرمانده دول باختری در برلن اظهارات جدید ژنرال کوتیکف را حاکی از اینکه درقضیه عبور و مرور بین‌برلن وآلمان باختری از ناحیه روسها مداخله ای نشده است ، رد کرده وعلاوه نمودند تصمیمات مشارالیه برای جلوگیری از قاچاق ویرا ذیحق نمیکند که دانسته و فهمیده موجبات تاخیر تحویل وتحول کالاهائی را فراهم سازد که اسناد و مدارك صحیح ومرتب دارند .

تعلیمات دفاع غیرنظامی در برابر اتم در امریکا

واشنگتن . رویتر — کمیته نیروی اتمی کنگره مشترك شروع به بررسی وتحقیقات درباره موضوع دفاع داخلی در مقابل حملات بمب اتمی نموده وبرنامه دو دوره تعلیمات دفاعی غیرنظامی را که از ماه آینده آغاز میشود بررسی نمود .

این دوره تعلیمات شامل گوش دادن باخبار رادیوئی و کشفیات و سنجش وتفسیر میزان رادیو آکتیویته وتعلیمات طبی و پرستاری و دندان پزشکی درمسائل طبی ناشی از احتراق بمب اتمی میباشد .

اعلامیه کنفرانس نمایندگان دیپلماسی مصر درقاهره

قاهره — اعلامیه ایکه پس از خاتمه کنفرانس نمایندگان دیپلماسی مصر در کشور های عربی صادرشد حاکی است که توافق حاصل شد که سیاستی پیش گرفته شود که موجب وحدت اعراب گردد وبا تمایلات ملل عرب ساز گار باشد .

ابلاغیه متذکر میشود که در این کنفرانس که هادی و راهنمای آن صرفا منافع اعراب بوده بطور مشروح ومفصل درباره مسائلی که کشورهای عرب با آن مواجه میشوند بحث نمود و نیز در خصوص تقویت اتحادیه اعراب در محیط کاملا دوستانه و برادرانه مذاکره بعمل آمد .

هم اکنون کنفرانسی از نمایندگان دیپلماسی مصر در پایتخت های کشور های باختری درقاهره تشکیل شده است .

امریکا سلاح تازه و محرمانه ای بنام آسمان خراش میسازد که هرگونه هواپیما را میتواند ساقط کند

واشنگتن — دولت امریکا از کنگره تقاضای چهار میلیون دولار اعتبار کرد که برای ساختن یك نوع سلاح مخصوصی بنام — آسمان خراش — صرف شود .

این‌سلاح که اسرارآن کاملا مکتوم مانده میتواند هر گونه هواپیما را ولو آنکه سرعت سیرش بیش از سرعت سیرصوت باشد ساقط نماید .

با تهیه این سلاح قدرت دفاعی امریکا و ارتش امریکا چند برابر افزایش خواهد یافت

امریکا دیگر بهیچ کشوری کشتی نخواهد داد

نیویورك — آسوشیتدپرس — ژوزف کوران رئیس سندیکای دریانوردان اظهار داشت مستر ترومن تعهد کرده است که پس ازاین‌دولت امریکا بهیچ کشور خارجی کشتی نخواهد داد .

این تصمیم برای آن است که ناوگان بازرگانی امریکا ضعیف نشود و عظمت ظرفیت آن مرتبا افزایش یابد

سربازان هندی داخل حدودپاکستان شده‌اند

کراچی — خبرنگارمخصوص روزنامه اهرام چاپ مصر از کراچی اطلاع میدهد :

خبررسیده که سربازان هندی دراستان بهاولپور بمرزپاکستان حمله کرده وبا رگبارمسلسل دونفر ازنگهبانان مرزی را کشته اند.

ازپاکستان شرقی هم اطلاع میرسد سربازان هندی درمنطقه مرزی نزدیك شهر — سیلیت — بمرز پاکستان حمله کرده و پرچم پاکستان راپائین آورده‌اند. هنوز اطلاعات بیشتری ازاین حوادث نرسیده است .

شیك پوشان تهران مشتری دائمی پوشاکند
آ — ۱۷۳۳۹ ۲۵—۳۰

دندان پزشگان محترم کشور
صندلی دندان پزشکی آخرین‌مدل که‌مدتها بود وعده می‌دادیم آماده شد: فردقاسمی — لاله‌زارپاساژ ایران — تلفون ۵۳۰۵
آ — ۱۹۱۸۱ ۲—۲

اطلاع

چون اینجانب درشماره ۷۱۵۶ روز نامه اطلاعات نسبت بعمل خیر خواهانه آقای داداش‌اعظم که متکی باظهارخود مشارالیه درجمع آوری اعانه ومستند ببیانات مراجع‌صلاحیت‌دار وتقاضای کتبی ایشان‌در تاریخ ۱۶ و ۱۱ و ۲۸ درزمینه وصول ۱۵ تن گندم برای فقرای سعدآباد بوده‌است تقدیر نموده و بدین‌وسیله موجب تشویق خیرخواهان دیگررا فراهم ساخته‌ام و ایشان این عمل خیرخواهانه‌را تکذیب وبرخلاف حقیقت این‌جانب‌را بسوء استفاده از فقراء سعدآباد متهم‌داشته اند .

بدین‌وسیله اشعارمیدارد که در قسمت اول اطلاعات اینجانب متکی باسناد رسمی غیرقابل انکاراست ودرقسمت دوم وتهمت کذب سوء استفاده باینجانب نیزدرمورد پخش نوبن ونان‌مجانی بفقرا خوئین وتوابع‌ازابتدا الی انتهی تحت‌نظر جمعیت خوئینی‌ها وبوسیله مامورین دارائی ومعتمدین محل انجام یافته بعنوان تهمت و افترا مشارالیه را تحت تعقیب قانونی قرار خواهم داد .

آ — ۱۹۴۵۰ حاج مهدی اسکندری

آگهی

جمعیت خوئینی‌های زنجان نسبت بتکذیب آقای داداش اعظم که درشماره ۷۱۵۶ روزنامه اطلاعات درج و درآن برخلاف واقع نسبت‌سوء استفاده بآقای حاج مهدی اسکندری در مورد توزیع نان مجانی بفقرای خوئین وتوابع داده اند چون این عمل ازاول الی‌آخر تحت‌نظر این‌جانبان بامشارکت مامورین دولت ومعتمدین محل انجام یافته این تهمت‌را تکذیب واز طرف جمعیت مشارالیه را تحت تعقیب قانونی قرارخواهیم داد .

جمعیت خوئینی های زنجان حسن مدامی - نیوك وفائی - ذبیح‌الله جمالی

آ — ۱۹۴۵۱

محل مناسبی باتلفن وبرق دررو بروی بازار بزرك
با اثاثیه کامل که برای کارهای تجارتی ووکالتی ونمایندگی ها مناسب است واگذار می‌شود طالبین به تلفن ۹۸۷۶ مراجعه نمایند
آ ۱۹۴۵۳