سال سی و دوم- شماره ۹۴۶۹ | چهارشنبه بیست و نهم آبان ماه ۱۳۳۶ | تکشماره دو ریال و نیم

اطلاعات

پایان اختلاف: فرانسه و امریکا بر سر مسئله تونس توافق کردند

عبدالناصر: من منتظر نخواهم شد که امریکا مصر را درهم شکند - مصر و سوریه ناگزیر اند از شوروی تقاضای کمک کنند

تا سال آینده در اروپای غربی انبارهای اتمی و مراکز پرتاب موشک تاسیس می شود

یك کشتی مصری حامل اسلحه بطرف تونس حرکت کرد - گایار رای اعتماد گرفت. اعتصاب یك میلیون کارکنان دولتی در فرانسه زندگی عمومی را مختل کرده است

شوروی به مصر موشك تحویل خواهد داد. کابینه ائتلافی پاکستان در خطر سقوط قرار دارد - یك سرهنگ روسی مامور قتل ملك حسین شد

(مشروح اخبار جهان را در صفحات ۳، ۴ و ۱۴ مطالعه فرمائید)

جریان روز

خسارات سیل

چند روز پیش وزیر راه گفت که امسال در موقع برف و باران هیچیك از راههای کشور بسته نخواهد شد زیرا وسایل مکانیکی مجهزی در راهها آماده کارند ولی در اثر بارندگیهای دو سه روز اخیر فعلا راه رشت و نهاوند بسته شده است،

البته شکی نیست که وزارت راه از حداکثر امکانات خود برای جلوگیری از بسته شدن راهها استفاده مینماید. و شاید هنوز این توقع جایز نباشد که وزارت راه با بودجه ضعیف خود بتواند در تمام خطوط ارتباطی کشور ماشینها

بقیه در صفحه دوم ستون اول

دفاع از غرب

فکر مسلح کردن کشورهای اروپای غربی با سلاحهای اتمی و موشکها از مدتها پیش در ذهن رهبران امریکا وجود داشته است.

ولی با توجه بتحولات اخیر و پیشرفتهای فنی شوروی، این فکر بیش از پیش قوت گرفته و بمرحله عمل نزدیکتر میشود. سازمان آتلانتیك پس از انتصاب پل هانری اسپاك بدبیر کلی آن نیروی محرکه بیشتری پیدا کرده و ملاقات اخیر آیزنهاور و مك میلان بر استحکام مبانی آن افزوده است. اکنون مقتضیات ایجاب

بقیه در صفحه دوم ستون دوم

رودخانه های شمال طغیان کرده است

در چند قریه مرتبا زلزله رخ میدهد و در برخی جاده ها عبور و مرور قطع شده است

آب عمارت شهرداری نهاوند را فرا گرفته و به بعضی خانه ها خسارت وارد گردیده است

در جنوب بقسمتی از مزارع تنباکو و درختهای خرما خسارت وارد شد

طبق گزارشاتی که از خبرنگاران ما در شهرستانها رسیده است بارندگی در اغلب نقاط شمالی کشور همچنان ادامه دارد و در بعضی از نقاط کوهستانی تا چند سانتیمتر برف نشسته است

طغیان رودخانه ها

خبرنگار ما از شاهی گزارش میدهد: هوای این شهرستان همچنان ابری و باران لا ینقطع می بارد بطوریکه آب در کوچه ها و معابر جمع شده و عبور و مرور مردم و وسائط نقلیه را دچار اشکال کرده است.

گزارشات دیگر خبرنگاران ما در سایر شهرستانهای استان دوم حاکی است که از سه شبانه روز قبل تا کنون باران شدت می بارد و اغلب رودخانه ها طغیان کرده است

زلزله

طبق گزارش دیگری ظرف چند روز اخیر چندین بار در قراء زلزله زده «بند پی» بابل از جمله «سنك چال» و «فیلبند» و «شیخ موسی» زلزله حادث شده است ولی خوشبختانه خساراتی وارد نیاورده است.

در این گزارش اضافه شده است که پس از حادثه زلزله تابستان در سه نقطه بالاهر بیست و چهار ساعت یکبار زلزله خفیفی روی میدهد

نزول برف

خبرنگاران ما از کنگاور، اسدآباد،

بقیه در صفحه سیزدهم

مجلس سنا

هنگام طرح یك سئوال سناتور کلشائیان گفت:

باید بفکر بقالها باشیم

که از لحاظ تهیه کتاب درسی برای فرزندان خود در زحمت هستند

لایحه اصلاح قانون اعزام محصل مطرح شد و بر اثر اختلاف نظر در مورد سن محصلین اعزامی بخارجه بحث در اطراف این لایحه ناتمام ماند

در جلسه قبل از ظهر امروز جلسه علنی مجلس سنا ریاست آقای محمدعلی وارسته «نایب رئیس» تشکیل شد.

آقایان دکتر کاظمی و عباس مسعودی برای نطق قبل از دستور اسم نوشته بودند.

آقای دکتر کاظمی گفت:

بنده بواسطه گرفتاری ماهها وقت نمیکنم بسینما بروم، اتفاقا چند شب قبل برای تماشای یك فیلم تاریخی به سینماهای درجه اول تهران رفته بودیم ولی متأسفانه آن فیلم را عوض کرده بودند و ما با منظره واقعا زننده ای روبرو شدیم این فیلم کاملا منافی عفت بود و سالن پر بود از پسرها و دخترهای جوان بنده خیلی ناراحت شدم و نتوانستم در سالن بمانم، صبح با آقای رئیس شهربانی تلفن کردم، که ایشان تشریف نداشتند، با آقای دکتر صدر معاون وزارت کشور عرض کردم در

بقیه در صفحه چهاردهم

فیلم منافی اخلاق...

هیئت وزیران در بلوچستان

عصر دیروز نخست وزیر با اعضای انجمن شهر و اعضای اطاق بازرگانی زاهدان ملاقات کرد - دیروز چند دستور از طرف وزراء و روسای ادارات برای رفع احتیاجات مردم صادر شد - امروز نخست وزیر و وزراء در زابل بسر بردند - عده ای از وزیران فردا بچاه بهار خواهند رفت

طبق گزارش خبرنگار ما از زاهدان ساعت سه و نیم بعد از ظهر دیروز هواپیمای حامل آقای دکتر اقبال نخست وزیر و آقایان وزراء وارد فرودگاه زاهدان گردید.

خبرنگار ما در گزارش خود مینویسد: قبل از ورود هواپیما معاریف شهر و روسای دوایر کشوری و لشکری در فرودگاه حضور یافته بودند.

بعد از اینکه هواپیما توقف کرد آقای مهران استاندار بلوچستان در مقابل در هواپیما بآقای نخست وزیر که بیش از سایر همکاران از هواپیما پیاده شد خیر مقدم گفت و سپس موزیك سلام رسمی را نواخت و آقای نخست وزیر و هیئت دولت از مقابل صف مستقبلین عبور کردند آقای شهردار زاهدان ضمن خطابه ای که ایراد کرد مستدعیات اهالی زاهدان را خواستار شد.

آقای نخست وزیر در جواب خطابه مزبور مطالبی بیان کرد و وعده داد که در رفع احتیاجات مردم بلوچستان اقدام لازم بعمل خواهد آورد.

آقای نخست وزیر و همراهان مقارن ساعت چهار و نیم بمنزل استاندار رفتند قرار است در خاتمه هر جلسه نسبت به تصمیماتیکه هیئت وزیران اتخاذ میکنند اطلاعاتی در اختیار خبرنگاران گذاشته شود دیشب از طرف آقای استاندار مجلسی تحت عنوان جلسه: «گلشن علم و ادب» در سالن دبیرستان ایران دخت برپا بود در این جلسه رئیس فرهنگ زاهدان مطالبی اظهار داشت و سپس چند پرده نمایش بوسیله فرهنگیان بمعرض نمایش گذاشته شد.

بقیه در صفحه سیزدهم

لیست کامل افسران بازنشسته ارتش

۱۳ نفر سرهنگ تمام، ۲۴ نفر سرهنگ دوم، ۴۹ نفر سرگرد، ۲۱۵ نفر سروان و سه نفر همردیف سروان یکم جزو بازنشستگان میباشند

یك خانم که درجه همردیف سروان دارد نیز باافتخار بازنشستگی نائل شده است

اسامی ۷ نفر از امراء ارتش که به آخرین مرحله سربازی (بازنشستگی) نائل شده اند دیروز از نظر خوانندگان محترم گذشت.

با بازنشسته شدن این امراء ۳۰۴ نفر از افسران ارشد وجزء همردیف در ارتش نیز باافتخار بازنشستگی نائل آمده اند که اسامی آنها از نظر خوانندگان محترم خواهد گذشت:

بقیه در صفحه سیزدهم

حوادث جهان در ۲۴ ساعت اخیر

انفجار یك معدن ذغال ۱۷ کارگر انگلیسی را کشت

در زد و خورد شدیدی که در خیابانهای پاریس روی داد شش مسلمان کشته شدند

اسناد نقشه های مربوط به موشکهای هدایت شونده انگلستان در خیابان پیدا شد - یك قطار با عمارت پنج اشکوبه ای تصادم کرد و قطار دیگری در رودخانه افتاد - رئیس سابق گشتاپو کشته شد - در مراسم تاجگذاری ملکه انگلیس اشتباه شده است - نماینده شوروی در سازمان ملل ناگهان از پای در آمد

موبر کر - اسکاتلند - هیئت مدیره صنایع ذغال ملی شب گذشته اعلام داشت براثر موضوع انفجار مهیبی در معادن ذغال موبر کر واقع در اسکاتلند ۱۷ تن از کارگران این معدن مقتول گردیده اند سه تن دیگر از کارگران که در نزدیکی محل حادثه مشغول کار بوده اند نیز مجروح مگردند و اکنون در بیمارستان بستری شده اند ولی وضع آنان خطرناك نیست

بقیه در صفحه چهارم

سی هزار کارمند و مستخدم دولت

از پس فردا در مقابل حوادث و امراض بیمه خواهند شد

شرکت بیمه در تهران و سی و پنج شهرستان پزشك و بیمارستان در اختیار کارمندان و مستخدمین جزء میگذارد - از روز شنبه شروع بصدور دفترچه های بیمه خواهد شد

از روز شنبه قرارداد جدید بین شرکت بیمه ایران و وزارت دارائی در مورد بیمه کارمندان و مستخدمین دولت بمرحله اجرا گذاشته شده و در حدود سی هزار نفر از کارمندان و مستخدمین دولت در تهران و شهرستانها بیمه شده و بدین ترتیب عده کارمندان بیمه شده به صد هزار نفر بالغ خواهد گردید

برای تعیین کارمندانی که تا کنون بیمه نشده اند شرکت بیمه طی بخشنامه ای بکلیه وزارتخانه ها و سازمانهای دولتی اطلاع داده است که صورت کارمندان بیمه نشده خود را بشرکت بیمه ارسال دارند.

شرکت بیمه در خردادماه ۳۵ بعلت ضرری که متوجه شرکت میشد طبق تصمیم مجمع عمومی صاحبان سهام از صدور دفترچه بیمه خودداری نمود.

با امضای قرارداد جدید سالیانه ۸ میلیون تومان در اختیار شرکت بیمه قرار داده میشود و با استفاده از این اعتبار کلیه کارمندان و مستخدمین دولت بیمه می شوند و بکارمندانیکه تا کنون دفترچه بیمه دریافت نداشته اند دفترچه داده میشود

با اجرای این قرارداد کلیه کارمندان و مستخدمین گذشته از حوادث و امراض عادی ناشی از کار و غیر در مقابل امراض روحی از قبیل سل و امراض عصبی و روحی نیز بیمه خواهند شد.

مدت معالجه امراض روحی و عصبی دو سال تعیین شده و هزینه معالجه و ستری شدن کسانی که باین امراض مبتلا میشوند بعهده شرکت بیمه و دولت خواهد بود.

بازنشستگان و قشر از مزایای این پیمان استفاده مینمایند که کلیه آنها تقبل نمایند صدی سه حقوق بازنشستگی آنها کسر و بشرکت بیمه ایران پرداخت گردد.

بیمه کارمندان و کارکنان وزارت فرهنگ مشمول پیمانهای علیحده است که بین شرکت بیمه ایران، وزارت فرهنگ منعقد میشود

کلیه هزینه حق العلاج پزشك و دستمزد جراح رادیولژی بعهده شرکت بیمه است و از هزینه دارو جز داروئیکه در موردستری شدن در بیمارستان های شرکت بیمه داده میشود از کارمندان صدی بیست از مستخدمین جزء صدی ده گرفته میشود و بهای داروهای ترکیبی که طبق دستور پزشك شرکت بیمه دارو خانه ها یا بیمارستانها ترکیب می نمایند و همچنین انتی بیوتیك ها از قبیل پنی سیلین و سولفامیدها و مشتقات آنها تماما بعهده شرکت بیمه خواهد بود.

داروهائیکه پزشکان شرکت بیمه برای معالجه بیمه شدگان تجویز خواهند نمود طبق صورتی (فارماکوپه) خواهد بود که بیمه گر با نظر متخصصین فنی تهیه و به پزشکان ابلاغ می نماید.

بیمه شدگانی که لزوم ستری شدن یا انجام عمل جراحی آنان با تشخیص پزشکان بیمه گر باشد در صورتیکه مایل باشند و در محل بیمارستانهای شرکت محل خالی نباشد با اعلام کتبی به شرکت بیمه می توانند در هر بیمارستان که بخواهند ستری شوند و هر جراحی را که می خواهند انتخاب نمایند

افزایش نرخ خرید توتون

هفت صندوق ماشین توتون بری و سیگارت سازی وارد تهران شد - برنامه های وسیع برای افزایش توتون

امروز وزارت گمرکات و انحصارات اطلاع داد که بمنظور تشویق کشتکاران توتون و بهبود محصول سیگار داخلی اقدامات موثری از طرف موسسه انحصار دخانیات ایران بعمل آمده و برنامه های دامنه داری در این زمینه تهیه گردیده است که بتدریج بموقع اجرا گذارده میشود.

هفته قبل کارشناسان توتون پس از طی دوره کلاس کارآموزی که بمنظور

بقیه در صفحه سیزدهم

الاهرام چاپ قاهره مینویسد:

اقدام ایران درباره بحرین بخاطر حفظ منافع بازرگانی میباشد

با تاسیس منطقه آزادتر انزیتی در بحرین منافع بازرگانی ایران بخطر میافتد

یك مقام اتحادیه عرب گفت: دول عربی هیچگونه اقدامی از طرف ایران برای تصرف بحرین بر سمیت نمیشناسند

روزنامه «الاهرام» چاپ قاهره در تعقیب اقدام ایران در مورد بحرین مینویسد: محافل سیاسی میگویند دولت ایران پس از اینکه تصمیم گرفته شد یك منطقه تراتزیتی آزاد در بحرین تاسیس گردد دست بچنین اقدامی زد زیرا با تاسیس منطقه آزاد منافع بازرگانی ایران در خطر میافتد.

گزارش رسیده از لندن حاکی است که دولت انگلستان برای ابقای وضع فعلی بحرین فعالیت خواهد نمود.

با اینکه دولت ایران در سال ۱۷۸۳ بحرین را از دست داد مع الوصف در نظر دارد طرحی برای الحاق آن بایران تقدیم مجلس شورا بعمل کند.

در آن سال خانواده آل خلیفه سمت شیوخ بحرین منصوب شد و سیاست خارجی و دفاع آن جزیره بانگلستان واگذار گردید و از سال ۱۸۶۱ بحرین تحت الحمایه انگلستان شد.

روزنامه مزبور در جای دیگر مینویسد: یکمقام رسمی دبیرخانه جامعه عرب به خبرنگار الاهرام گفت که دول عربی هیچگونه اقدامی را از طرف ایران برای تصرف بحرین بر سمیت نمیشناسد زیرا بحرین یك سرزمین عربی است.

مقام مزبور اضافه کرد چندی قبل نیز دولت ایران یادداشتی بعضی از دول عربی تسلیم کرد و از آنها خواست که هواپیماهای آنکشورها در صورت فرودآمدن در بحرین از ایران اجازه بگیرند ولی دول عربی این یادداشت را رد کردند.

البته دول عربی هیچوقت برای ایران حقی در بحرین قائل نخواهند شد.

اطلاعات: جای تعجب است که مطبوعات عربی تحت الحمایه بودن بحرین را از طرف یکدول اروپائی بسکوت برگذار میکنند و از اینکه یکدولت و ملت مسلمان دوست اعراب در صدد استرداد بحرین و احقاق حق خود بر آمده اند نفسم قال مقال راه میاندازند.

۲۴ قرن بعد از فرمان شاهنشاه ایران

اینك دولت ترکیه درصدد اتصال دو قاره آسیا و اروپا بر آمده است

رادیو صدای امریکا - تقریبا پانصد سال قبل از میلاد مسیح یا بعبارت دیگر دو هزار و چهارصد سال پیش برای نخستین بار بفرمان یکی از پادشاهان بزرگ ایران باستن پلی بر بسفور دو قاره آسیا و اروپا بهم مربوط شد.

اینك دو هزار و چهارصد سال بعد از صدور فرمان خشایار شاه شاهنشاه ایران، دولت ترکیه از آقای دکتر اسپایمن یکی از بزرگترین مهندسین پلساز جهان خواسته است که نقشه یك پل معلق را که بتواند قسمت آسیائی و اروپائی ترکیه را بهم مربوط کند تهیه بنماید.

آقای دکتر اسپایمن میگوید که طول این پل دو هزار و دویست و چهارده یا خواهد بود و این پل در خارج از امریکا بزرگترین پل جهان محسوب خواهد شد. ارتفاع این پل از سطح آب صد و شصت و چهار یا خواهد بود و مخارج ساختمان آن در حدود پنجاه میلیون دولار تخمین زده شده است

شیر غلیظ عسلی نستله

در ۹۹ کشور جهان مصرف میشود

بزودی یك قوطی نمونه مجانی برابر ۴۰۰ گرم شیر تازه با قند بخوانندگان تقدیم میشود آ-۲۶۴۲۸ ۳-۷

۳۳۳۳۶

خریدار اراضی نارمك

دارای کالی جاوید مندان شهناز

۱-۵ آ-۲۶۶۷۰

از دارندگان کامیون های دیزل ده چرخ دعوت می شود که جهت تماشای موتور دیزل هنشل بقدرت ۱۸۰ اسب که تازه وارد شده است بفروشگاه هنشل واقع در خیابان اکباتان مراجعه فرمایند

آ-۲۶۶۷۶ «کانون طوطی»

تخته کاج روسی (نراد)

چوب گرد روسی (شلمان)

باابعاد مختلف کلی و جزئی بفروش میرسد

مغازه آهنگر چهارراه کالج تلفن ۴۱۶۵۹

تجارتخانه مامیگان پطروسیان - سرای سینما طبقه سوم شماره ۱۹ تلفن ۲۸۹۰۵

آ-۲۶۶۷۸ «آگهی نوین»

هیتلر- ناپلئون- چنگیز خان- برون- مهوش

راج کاپور- فرانکشتین و بالاخره روفیا ربیای ریایان

ارحام صدر شکرپاره اصفهانی و وثوق هنرمند توانا

و خیلی دیگر از کسانیکه مشتاق دیدارشان هستید

فرداشب در شب نشینی باعظمت و باشکوه جهنم

از شما پذیرائی میکنند صدای دلکش شما را محظوظ مینماید

فرداشب دو سه سینمای درجه اول پایتخت: ایران- متروپل- پلازا

آ-۲۶۶۵۶ «کانون طوطی»

شیر مادر

اولین و بابرکت ترین غذای انسان شیر مادر است که خداوند آنرا در محفظه وظیفه ترین محل نگاه میدارد. خوردن هزار بار ملفوف و از گزند مکروب حامی محفوظ داشت. چای خود را با بسته های چای جهان تهیه نمائید که محفوظ و از هر جهت مورد اطمینان است

چای جهان

آ-۲۳۳۸۰

فیلم کمدی موزیکال

(نی سحر آمیز) راحتما امشب

در سینمای کوچك پردیس مشاهده فرمائید

آ-۲۶۶۶۶ «کانون طوطی»

آگهی تاسیس دفترخانه

دفترخانه درجه اول تهران سردفتری آقای سید ضیاءالدین میر اسکندری که سردفتری ثبت معاملات خانداز جلیل سلطنت نیز منصوب گردیده اند از اول آذرماه سال جاری در خیابان بهلوی چهارراه آقاشیخ هادی خیابان جامی مقابل کوچه قاموس تشکیل و مفتوح میگردد.

آ-۱۸۵۲۵ رئیس اداره ثبت تهران لاهوتی

حامی کارگران نانوا خانه

آیت الله زاده جناب حاج آقا جعفر بهبهانی آ-۱۷۵۴۹

خسارات سیل

بقیه ازصفحه اول

و وسایل مخصوصی بکار اندازد ولی روبهمرفته در فصل زمستان چند شاهراه مهم همیشه درمعرض خطر است.

مثلاجاده چالوس وباجاده رشت از راههائی هستند که همیشه در فصل برف وباران بسته میشوندواتومبیل‌ها و مسافرین این راهها همیشه چند روزی در زمستان در میان جاده می مانند . بنا بر این پیش بینی درباره خطوط‌وراههائی که‌در معرض سیل قراردارند تقریباکارآسانی است!ازاینجهت میتوان‌ازقبل‌احتیاطات لازم‌را دراین‌خطوط‌بعمل آورد. درفصل تابستان‌بایدبفکر زمستان‌بود از نظر فنی وساختمانی میتوان نقاط‌حساس‌این‌راهها را روبراه کرد ووضعی ایجادنمود که جاده‌ها بتوانند دربرابر سیل مقاومت کنند. یا سیل بر گردانهائی‌بنا کردبا جاده‌را بالاتر ازحدمعمول برد.ازطرفی میتوان‌در نقاطی ازاین‌راهها که بیشتر درمعرض‌خطرسیل قراردارند‌تجهیزاتی بوجودآورد که‌بمحض بسته‌شدن‌راه‌بدون معطلی بتوان‌بااستفاده ازآن‌تجهزات راههارا‌باز کرد. درهرصورت‌مقصودما اینست که درنظر گرفتن‌این‌احتیاطات چندان‌خرج بر نمیداردوبالاخره‌اگرهم خرجی داشته‌باشد نبایدازآن‌خودداری کردزیرا این‌دیگرموضوع‌حتمی‌است که درزمستان این‌خطوط‌همیشه بسته میشوند. بحث‌ما برسراین‌مطلب‌است که‌سازمانهای‌دولتی‌رامتوجه‌یک‌موضوع اساسی بنمائیم؛ این موضوع اینست که انجام برخی‌ازکارهای اجتماعی‌از این نظر مهم‌است که باکار وزندگی روزانه مردم‌تماس‌دارد. یعنی اگراین قبیل‌امور انجام‌نشود ضررآن فوری‌و اجتناب ناپذیر است. درهمین تهران همه مردم دیدند که دراین‌چند روز بارندگی چگونه‌همه‌خیابانهاوچهارراه هاراآب فراگرفته‌وعبورو مرور مردم ووسائط‌نقلیه‌رافلج کرده‌بود.این نشان میدهد که‌شهر طهران‌وتقریباهمه شهر های کشور بهیچوجه‌برای‌روبروشدن با حوادث‌مجهز نیستند. ما بالاخره‌اینموضوع رافهمیدیم که‌لازمه‌باران اینست که آب درخیابانهاجمع شود وجویهای خروشان‌آب بوجودآیدبااینکه خیر این هجوم‌آب‌ومسدود کردن راههاو خیابانها‌بواسطه‌عدم‌توجه‌موی‌دقتی‌است.

فردا که‌کلیه‌شهر لوله کشی‌شدوجوی های کنار خیابانهاخود مسدود گردیدآنوقت بایدانتظارداشت که محلات‌جنوبی تهران‌تبدیل‌بدریاچه‌ای گرددواگرباران مداومت‌داشته‌باشد آب کم کم‌همه شهر رافرامیگیرد.

مسئله‌اینست که چندروزی‌این‌حرف ها گفته میشود هر بارانی که‌فرودآید مقداری‌حرف‌وتذکر واعلام‌خطرهم‌بدنبال خودمیآوردوسپس‌باخاتمه‌فصل‌زمستان‌این حرفهاهم‌فراموش میشودتاسال‌دیگر....

ماازشهرداری‌وبرزنهاسؤال میکنیم که‌آیا یکبارمأمورین آنهاسری‌باین آبریز گاههای عمومی زده اند وکثافت تهوع‌آور آنها را دیده‌اند؟ همین‌آبریز گاههائی که‌درخیابانهای درجه‌اول‌پایتخت ایجادشده‌است بقدری کثیف‌ومشمئز کننده‌است که‌حدندارد پس‌این‌برزنها و روساو مأمورین آنها چکارمیکنند،اگر یکنفرخارجی که‌تعداد آنها درتهران کم‌نیست سری‌باینجاها بزندچه‌بماخواهد گفت؟

اگر نمیتوانندوقدرت‌ندارنداین‌قبیل جاهارا‌پاکیزه‌نگهدارند چرابااین‌وضع فضاحت‌بارنگاه‌داشته‌اندا‌گر هدفشان رفع احتیاج عمومی‌است پس‌چرا در نظافت آن‌نمیکوشند.

آخر باپودن‌این‌قبیل کثافات داشتن موزه وآثار باستانی‌وسالنهای سرپوشیده وسرباز چه‌فایده‌دارد؟

آیاانجام‌این‌قبیل‌امورومراعات‌نظافت نیزبودجه‌وکارشناس‌لازم‌دارد؟ بااینکه اصلاعلاقه ومسئولیت‌وجود ندارد.

آیابهتر نیست‌هیئت‌دولت‌پس‌ازبازدید ازاستانهاوشهرستانهاگردشی‌هم‌درهمین شهر تهران‌بکند.

اینکه ما میگوئیم شهر باید انجمن‌داشته‌باشدوامورشهر باید بدست مردم‌اداره‌شودبرای‌همین‌است‌برای‌این است که‌وقتی نمایندگان مردم‌شهر وشهرداری حکومت ونظارت‌داشته باشند مردم‌میتوانندامن آنهارا‌اگرفته وازآنهامسئولیت‌بخواهند اگر توجهی نکردند بآنهارای ندهند وآنها نیز میتوانند شهرداری رانفع‌مردم اداره کنند.

غرض‌ما دفاع از اصول است‌غرض ماانیست که‌کارمردم رابایدبدست‌مردم داد‌مردمی که‌مالیات‌میدهند ودر کنار هیزد گی‌میکنند‌باید شهر خودشان را هم‌خودادار کنند. بدانندپولی را که میدهند‌درچه‌راهی‌مصرف‌میشود

دفاع ازغرب

بقیه ازصفحه اول

میکنند که‌ترتیبات‌جدیدی‌برای‌دفاع ازاروپای‌غربی داده‌شود.

آنچه که‌دراصطلاح‌دول‌غرب «سپر اتلانتیک‌شمالی» خوانده‌میشود،عبارت ازواحدهای امریکائی‌و کانادائی مقیم اروپای‌غربی‌وآن‌عده‌ازسربازان‌ممالک عضوسازمان‌اتلانتیک‌شمالی‌است که‌تحت فرماندهی عالی متفقین قرار دارد.

نیروی‌ضربتی‌اصلی‌قوای‌پیمان‌اتلانتیک را واحد های فرماندهی هوائی استراتژیک‌امریکانشکیل‌میدهد که‌از فرودگاههای اروپا غربی ، خصوصادر انگلستان وآلمان استفاده‌میکنند.

این‌واحدها که‌مرکب ازهواپیماهای ب‌۴۷و ب ـ ۵۶و ب ـ ۵۲است بابمب‌های‌اتمی مجهزاست ومیتواند پایگاههای‌اروپای شرقی را بمباران کند.

نیروی‌فرماندهی هوائی‌استراتژیک تاکنون قویترین‌عامل جلوگیری‌از وقوع‌تجاوز بوده‌است‌وهنوزهم اهمیت زیاد دارد ولی‌پیشرفت‌های تکنولوژی جنگ بنحو روز افزونی از اهمیت هواپیماها میکاهدونقش موشکها را درحمله‌ودفاع حیاتی‌ترمیسازد موشک های‌متوسط‌بردمتوسط بابردهای ۵۰۰ تا۱۵۰۰میل‌اکنون بدرجه‌ای‌ازدقت وتاثیررسیده‌اند که‌میتوانندوظیفه‌بمب افکنهارا درمنطقه عمل‌خود برعهده گیرند.

بهمین‌دلیل مقامات‌وزارت‌دفاع‌امریکا وفرماندهان نیروی اتلانتیک‌بفکر افتاده‌اند درامردفاع ازغرب تحولی بوجود آورند و سلاحهای جدیدی تحت‌اختیارنیروهای‌پیمان‌قراردهند.

ازآنجا که درقاره اروپا تصورجنگ محدودومحلی بی‌اساس است هرنوع کشمکش مسلحانه‌ای دراین منطقه فوراتبدیل بجنگ کلی خواهد شدو ازاینرو سازمان‌پیمان آتلانتیک دررتبه اول‌خودرا برای‌جنگ کلی آماده‌میکند وسلاحهای‌جدید پیمان آتلانتیک نیز اسلحه‌جنگ کلی خواهد بودیعنی موشکهای‌متوسط‌بردمتوسط‌با گلوله های‌اتمی‌وهیدروژنی

دربهارامسال‌ملک‌مدلان ضمن‌ملاقات برمودا‌توانست موافقت آنرنهاوررا با تحویل‌موشک بارتش‌انگلیس‌جلب کند بموجب‌این موافقت قرارشد ، فقط موشک‌بانگلستان تحویل‌شود وگلوله های اتمی وهیدروژنی رابرای‌آن‌موشک هاخودانگلیسها‌بسازند.

اکنون مقامات‌امریکائی‌درنظر دارند بعضی‌ازکشورهای دیگراروپای غربی رانیزمشمول همین‌امر قراردهند منتها ما این بار امریکا گلوله های اتمی وهیدروژنی رانیز بمتحدین خودتحویل خواهد داد.

بموجب‌قوانین کنگره این سلاحها در اختیار ژنرال نورستاد وسربازان امریکائی‌خواهدبود، ولی تردید نیست که‌سرانجام‌امریکائی‌هاباید سلاحهای جدیدرامستقیمادراختیار متحدین‌خود بگذارند. تحکیم‌اتحاددول غرب‌حکم میکند که بین آنهابرابری بیشتری برقرارباشد.

دراین‌میان‌مشکل‌ترین‌مسئله،موقعیت آلمان‌است . فکر تاسیس پایگاههای پرتاب‌موشک وانبارهای اسلحه‌اتمی‌در آلمان‌برای سیاری‌از آلمانهاغیر قابل تحمل‌است زیرامعتقدند این‌امر باعث اقدام متقابل‌شوروی خواهدشدوبدین ترتیب آلمان غربی و شرقی صورت میدان‌و مرکز اصلی جنگ اتمی درخواهدآمد البته حزب آدنائر ـ ا اکثریتی که‌در بوندشتاگ دارد قادر است تصمیم‌بمسلح کردن آلمان‌باسلاح های‌اتمی‌بگیرد،ولی‌اثرات روانشناسی این‌اقدام درجامعه آلمانی‌قابل‌توجه و مطالعه‌است.

مسافرت وزیرخارجه‌آلمان غربی بواشنگتن‌برای یافتن‌راه‌حل‌همین‌مشکل است.رهبران آلمان‌مصمم‌اندبحدا کثر مسلح شوند و فرانتز یوزف اشتراوس ، وزیر دفاع آلمان غربی بیش‌ازدیگران‌سانده، وزیردفاع انگلستان‌باسلحه اتمی‌اعتقاد دارد . او نیز طالب ارتشی است که بکار جنگ‌کلی‌بیاید وبهمین‌دلیل‌در تجهیز ۱۲لشکر آلمانی‌چندان تعجیلی‌نمی کند.

اکنون که دنیای‌غرب‌بفکر استفاده ازاستعدادات آلمانی درزمینه سلاح های‌جدید افتاده‌است، بررسی کاملی‌در وضع سیاسی ونظامی اروپا و تجدید نظری درسیاست گذشته ضروری خواهدبود وبایدانتظارداشت که‌یکبار دیگر شوروی‌ها سنگینی حملات تبلیغاتی خودرا متوجه‌اروپای‌غربی‌سازند

خانواده های محترم تهران

توجه فرمائید

مثل همیشه برای تهیه مایحتاج پوشاکی زمستانی خود واطفالتان

بفروشگاههای **جنرال مد**

رجوع کنید

خیابان‌سعدی ولاله‌زار کوچه برلن

ساعات کار: تمام‌روزاز ۸ ونیم صبح الی ۸بعداز ظهر

توجه کنید: فروشگاه جمعه ها ازاول آذراز ۸ ونیم صبح تا نیم بعداز ظهر بار است

آ ـ ۲۶۶۵۰ (۱) «کانون طوطی»

آقایان حجج‌اسلام آقای حاجی‌شیخ محمدلاهیجی‌نجفی‌وآقای حاجی شیخ‌اسدالله نجفی کرمانشاهی ازمشهد مراجعت نمودند. آ ـ ۱۸۵۹۹

باشگاه بچه‌ها

باشگاه تربیتی روشن نو برای نگاهداری و مراقبت بچه‌های پنج تا دوازده‌ساله درهنگامیکه‌اولیاء آنان‌درمنزل نیستندازاول آذرماه افتتاح‌خواهدشد.

ساعت کارباشگاه‌هرروز ازساعت۵ر۴تا۸ر۸بعداز ظهرخواهدبودانجام‌دادن تکالیف‌درسی‌روزمره، دیدن‌فیلمهای‌مناسب‌مطالعه کتابهای تفریحی‌بازیها و سرگرمیهای‌مختلف‌از برنامه‌های‌این‌باشگاه‌است.

مؤسس باشگاه‌تربیتی روشن‌نو ـ عباس‌یمینی‌شریف

نشانی‌خیابان تخت‌جمشید ـ ایرانشهرشمالی روبروی اصل چهار ۱ـ۲۶۴۵۲

عصر پنجشنبه و صبح جمعه

روزنامه یومیه خوشه

یك شماره مخصوص رنگی باجدیدترین وجالبترین عکسها در باره

بحرین

انتشار میدهد آ ـ ۱۸۴۶۳

خانواده‌های همایون ـ زندی ـ فرید ـ بیات ـ وزیری نفیسی ـ هروی ـ صابر شیخ ـ میردادیان ـ ابراهیم‌زاده

فوت **بانو مرضیه‌همایون** صبیه‌مرحوم افضل‌الملك‌وهمسر آقای کامران همایون‌را باستحضار ستگان‌ودوستان میرساند مجلس‌ختم مردانه روزشنبه دوم‌آذر ازساعت۹ونیم‌الی ۱۱ونیم صبح‌درمسجد فخر الدوله برقرار است‌مجلس ختم‌زنانه روزپنجشنبه سی‌ام‌آبان ازساعت‌سه تاشش بعدازظهر درمنزل شخصی‌آن‌مرحومه واقع درخیابان نایب‌السلطنه کوچه سیاسی‌منعقد است. آ ـ ۱۸۵۱۵ ۱ـ۲

عموم‌بازماندگان آنمرحومه‌مصیبت‌واردرا تسلیت‌میدهیم.

بدینوسیله درگذشت‌مرحومه‌بانو **ملك محمدی شانجانی را** باطلاع اقوام‌ودوستان‌میرساندمجلس‌ختم آنمرحومه‌روزجمعه۱ر۹ر۳۶ازساعت ۳تاه بعدازظهر درمسجدمرحوم‌حاج نایب‌واقع درسرچشمه‌منعقدخواهدشد

آ ـ ۱۸۴۳۱ **جمعیت خیریه شانجان**

باکمال‌تاسف فوت‌والده‌عزیزمان‌راباطلاع‌اقوام‌وآشنایان میرساندمجلس ترحیم آن‌مرحومه‌ازساعت۳الی۵ بعدازظهر روز ۳۰ر۸ر۳۶درمنزل‌شخصی‌واقع‌در خیابان‌نواب چهارراه خاکباز کوچه‌محمدی‌منعقداست

آ ـ ۱۸۵۰۳ **محمد مدحت‌اردبیلی ـ سید هاشم شیرزاد**

بازماندگان آنمرحومه‌مصیبت‌واردرا‌تسلیت‌میدهیم

عرض تشکر ومعذرت

بانهایت‌احترام‌ازحجج‌اسلام‌حضرت آیت‌اله‌کاشانی‌وآقایان کاشانی‌های مقیم‌مرکز وهمکاران‌ودوستان‌معظم که‌درمراسم تشییع‌و مجلس‌ترحیم‌و هفته همشهری‌ماینجانبان‌شرکت فرموده‌یا کتباوتلگرافا اظهارهمدردی فرموده‌اند سپاسگذاری‌نموده‌سلامتی وسعادت عموم‌رااز‌ا‌ز دمتعال‌مسئلت مینمائیم.

عباس‌منصوری ـ حسینعلی منصوری ـ محمدمنصوری

آ ـ ۱۸۵۰۵

تشکر واعتذار

ازآقایان وذوات محترمیکه‌درمجلس‌ترحیم‌ابوی اینجانب‌شرکت‌نموده ویاکتبا وتلگرافا اظهارهمدردی‌فرموده‌اند سپاسگزاری‌مینماید‌چنانچه‌بعلت تالمات‌روحی‌قصوروباتاخیری‌درشرفیابی‌وعرض‌تشکر روی‌دهد تقاضای‌بخشش دارم آ ـ ۲۶۶۴۰ **تبریز ـ احمد ناظر عدل**

بانهایت‌امتنان‌ازآقایان‌وبانوان‌محترمیکه‌درمجالس‌ترحیم‌والدماینجانبان شرکت نموده کتباً وباتلگرافاًاظهارهمدردی فرموده‌اندسپاسگذاری‌مینماید چنانچه بعلت تالمات روحی‌قصوروباتأخیری‌درشرفیابی‌وعرض‌تشکر حضوری‌روی دهد تقاضای‌عفووبخشش‌داریم.

منیره‌نوبان ـ لمیعه نوبان ـ سرهنگ مصطفی نوبان بهرام‌نوبان ـ جمشید نوبان ـ منوچهر نوبان.

آ ـ ۱۸۴۶۹

مومیائی

شاهکار تئوفیل‌گوتیه نویسنده‌بزرگ فرانسه

ترجمه : آقای شجاع‌الدین شفا

درباره«مومیائی»«لاروس‌قرن‌بیستم» چنین‌مینویسد« کتاب‌مومیائی‌سراسر پراز نقاشیهاوتوصیفهائیست که باقلم‌یك‌هنرمندزبردست‌روی‌کاغذآمده.

درخلال حوادثی‌پر هیجان وعجیب ، قصور کومبیکر فرعون ،شاهزاده خانم‌زیبای‌مصر طی‌یك داستان جالب‌و بینظیرچنان استادانه نقاشی‌شده که قدرت‌نویسنده وعشق‌خاص‌اوزبیائی درسراسر آن‌بادرخشند گی‌جلو گراست» خلاصه‌ای‌از کتاب «مومیائی» درمجله اطلاعات ماهانه چاپ گردید واینك متن‌کامل آن در۱۸۰ صفحه باچاپ‌زیبا از طرف «کانون معرفت» درسری انتشارات **«صدکتاب از صد نویسنده بزرگ‌دنیا»** بهای۵۰ ریال منتشر گردید . آ ـ ۲۶۶۶۸

آگهی تشکیلاتی

حزب مردم

نظر باینکه کمیسیون تشکیلات برای تکمیل‌پرونده افرادحزب‌وصدور کارت‌عضویت احتیاج باطلاعات‌بیشتری‌دارد بدین‌وسیله بکلیه اعضای‌حزب که درخواست عضویت را قبلا تنظیم و بحزب تسلیم نموده‌اند اطلاع میدهد که‌برای تکمیل و تنظیم نسخه دوم آن بشرح زیر بکمیسیون تشکیلات مراجعه فرمایند.

کسانیکه نام‌خانوادگی آنها با یکی از حروف الف"ب"پ"ت"ث شروع میشود از دوم آذر تا هفتم آذر همه روزه عصر ها از ساعت ۵ تا ۸ بعد ازظهر.

کسانیکه نام خانوادگی آنها با یکی از حروف ج" چ" ح" خ شروع میشود ازنهم‌آذر تا چهاردهم آذر همه‌روزه عصرها ازساعت ۵ تا ۸ بعد از ظهر.

کسانیکه نام خانوادگی آنها با یکی‌از حروف‌د"ذ"ر"ز"ژ"س"ش شروع میشود ازشانزدهم آذر تا بیست‌ویکم‌آذر همه‌روزه عصرها ازساعت ۵ تا ۸بعدازظهر.

کسانیکه نام خانوادگی آنها بایکی ازحروف ص"ض"ط"ظ"ع"غ شروع میشود از بیست‌وسوم‌آذر تابیست‌وهشتم‌آذر همه روزه عصرهاازساعت ۵تا۸ بعدازظهر.

کسانیکه نام خانوادگی آنها با یکی از حروف ف"ق"ك"گ"ل شروع میشود از سی‌ام آذر تا پنجم دی همه روزه عصرها از ساعت ۵ تا ۸ بعد ازظهر.

کسانیکه نام خانوادگی آنها بایکی از حروف م" ن" و "ه "ی شروع میشود از پنجم دی تا دهم دی همه روزه عصر ها از ساعت ۵ تا ۸ بعدازظهر.

غفلت ازاجرای این‌دستورموجب‌مسئولیت‌حزبی‌است.

آ ـ ۲۶۶۲۲ ۱ـ۲ **کمیسیون تشکیلات حزب‌مردم**

تلفون منزل دکتر مودب میرفخرائی

متخصص بیماریهای‌زنان وزایمان‌ازشماره۹۴ـ۳۲۴ بشماره۶۹۱۶۵ تغییر یافته است . آ ـ ۱۸۱۷۱ ۳ـ۵

مشتریان‌محترم‌سالن‌زیبائی‌وآرایش سیماپروین

بدینوسیله متذکر میشویم که‌شماره تلفن‌این‌سالن ۶۹۱۸۵ شده است خواهشمنداست برای گرفتن‌وقت‌ازاین‌شماره‌استفاده‌فرمائید

آدرس: شاهرضاخیابان‌فرست‌جنب کلنسای آسوریهامنزل‌پروین آ ـ ۱۸۵۳۷

سپید و سیاه

دو روز دیگر

مجله سپید وسیاه

مثل همیشه جلوه گر آسمان مطبوعات خواهد شد

دراین هفته یك‌جدال ادبی بین‌دو شاعره نازك‌خیال درگیر شده و در مطالب‌سیاسی پرده‌ازمسئله باز گشت بحرین بایران کهن

برگرفته شده‌است

هرجمعه مجله‌سپیدوسیاه میهمان‌خانواده‌های رؤف وهموطنان گرامی‌ماست

این جمعه

وهر جمعه سپیدوسیاه‌منتشر میشود

آ ـ ۲۶۶۵۸

گروه‌فرهنگی هدف

دبیرستان‌شبانه مخصوص بانوان کلاسهای‌دوره دوم‌متوسطه ادبی ،طبیعی ،ریاضی و کلاس‌مخصوص تقویت‌زبان‌خارجه

خیابان‌شاه محل‌دبیرستان‌شماره۲ دختران‌هدف ۱ـ۲ آ ـ ۲۶۲۱۴

فابا توجه آقایان پزشکان و داروخانه ها

ZEPHROL

شرکت سینه زفرل M.B بمقدار کافی در دسترس میباشد شرکت‌تضامنی ضیائیان ـ خیابان‌ناصرخسرو تهران آ ـ ۲۶۵۴۸

دکتر محمد لقمان ادهم

ازاروپامراجعت و کمافی السابق‌از بیماران محترم‌پذیرائی‌مینمایند میدان‌بهارستان تلفن ۳۴۹۱۶ آ ـ ۱۸۴۷۱ ۱ـ۳

شماره‌های جدید تلفن

دکتر تیمور کلالی متخصص قلب

مطب :خیابان شاه‌آباد آپارتمان ۱ طبقه

۳۴۱۲۲

منزل :خیابان پهلوی مقابل هتل پلازا

۶۷۲۵۲

آ ـ ۱۸۴۹۵ ۱ـ۲

دکتر معانی

امراض‌مقاربتی ـ مجاری‌ادرار ـ امراض زنانه وسستی خیابان فردوسی مقابل بانك‌ملی‌مرکز آ ـ ۱۸۳۷۱ ۲ـ۱۰

دکتر عباس جناب راده

دارای گواهینامه ازدانشکده طب فرانسه(امراض‌مقاربتی‌ومجاری‌ادرارو دستگاه تناسلی) خیابان منوچهری مقابل کوچه‌دبیرستان‌ژاندارك ۱۲ـ۲۰

مجلس تذکر

با رسیدن روزشنبه دوم آذرماه سه‌سال ازفوت‌جان گداز مرحوم **صمدسودآور** میگذرد ـ مجلس‌یادبودی‌در روز مزبورازساعت۳تاه بعداز ظهردرآرامگاه ابدی آن‌مرحوم (مقبره ظهیر الدوله)برقرارخواهدبود.

آ ـ ۱۸۴۹۷ **خانواده سودآور**

آگهی های تسلیت

با تاثر فراوان در گذشت جوان ناکام پرویز بواسحقی را بخانواده محترم بواسحقی مخصوصا به بانو درة السادات طباطبائی و آقای شفقی تسلیت میگوئیم .

آ ـ ۲۶۶۰۰ **گرگان: پروین کمالی ـ اسدالله باقری**

با کمال تاثردر گذشت نابهنگام آقای محمد اراسته رابازماندگان وخانواده های سلطانی ـ عطار ـ فرزام ـ حداد وسایر وابستگان تسلیت عرض میکنم . آ ـ ۱۸۴۸۱ **سیدعلی اصغر تقوی**

افسران وکارمندان‌وداشجویان‌اداره آموزش‌وپرورش مصیبت‌واردرا به فامیل‌محترم فریدبخصوص‌ستوان دوم‌فرید تسلیت میگویند. آ ـ ۱۸۴۹۱

رئیس‌اداه‌آموزش‌وپرورش ـ **سرهنگ‌ستادسیف‌الدین بیگلری**

درگذشت جانگدازمرحوم احمد سعادت را بافلبی‌ا کنده ازتاثروتالم بخانواده محترم سعادت بخصوص‌آقای‌محمودسعادت تسلیت‌عرض‌میکنم.

آ ـ ۲۶۶۱۲ **خسرو نایب‌ولی**

باقلبی‌مملوازتاثر فوت شادروان آقا ـ اسبدتقی فلاح لاریجانی‌را بخانواده های فلاح‌لاریجانی ـ میرلاریجانی ـ جوکار ـ اشرفی ـ بویژه‌آقایان سید کمال الدین وسیدمحی‌الدین جوکارتسلیت عرض‌نموده‌بقای بازماندگان آنمرحوم راازدرگاه ایزدمتعال‌خواستارم آ ـ ۱۸۵۱۳ **نعمت‌اله‌یاراحمدی**

افسران وداشجویان‌دانشکده‌پلیس‌فوت آقای‌حسین‌حاج‌میرزاآقاسی‌را بخانواده‌زاهری بخصوص‌دانشجوی‌سال اول‌مسیح‌ا‌هری‌تسلیت‌میگویند

رئیس‌اداره‌آموزش‌وپرورش ـ **سرهنگ ستادسیف‌الدین بیگلری**

آ ـ ۱۸۴۸۳

با کمال تاسف و تاثر فوت مرحوم شادروان احمد سعادت را بعموم بازماندگان آنمرحوم بخصوص دوست ارجمندم آقای سرهنگ‌دکتر علی اصغر سعادت‌تسلیت‌عرض‌نموده سلامتی‌وبقای‌خاندان‌محترم سعادت‌رااز‌خداوند متعال خواستارم .

آ ـ ۱۸۵۲۹ **نعمت‌الله حفیظی**

درگذشت نابهنگام مرحوم‌آقای‌حاج عباس نورمحمدیان‌را با اندوه وتاثر فراوان‌بخاندان محترم فرمانفرمائیان ونور محمدیان تسلیت عرض می‌نمائیم.

آ ـ ۱۸۵۲۱

غلامحسین‌اله‌وردی . امیرهوشنك‌اله‌وردی ـ رویزاله‌وردی

باطلاع اقوام‌ودوستان‌میرساند : بمناسبت تصادف شب جمعه۳۰آبان باسال‌درگذشت‌شادروان **ابوالفضل‌صدری استادورزش**مجلس‌یاد بودی‌درروزشنبه‌ازساعت۱۵الی۱۶ونیم درآرامگاه‌آنمرحوم واقع‌درشمیران (مقبره‌ظهیرالدوله)برقرار خواهدبود. آ ـ ۲۶۶۶۴ **خانواده صدری**

خانواده‌های **سعادت ـ شرافت ـ حاکمی ـ خانبابائی ـ صدر پیشوا زاده ـ ملکان**

بدینوسیله باطلاع خویشان ودوستان وآشنایان‌میرسانند مراسم هفت شادروان **آقای احمد سعادت** برمزار آن‌مرحوم درامامزاده عبدالله ازساعت۳تاه بعد ازظهر روزپنجشنبه سی‌ام آبانماه جاری برگذارخواهدشد.

بمناسبت تصادف روز پنجشنبه سی‌ام آبانماه جاری با شب هفت شادروان **آقای احمد سعادت** مجلس‌تذکری ازساعت ۳تاه بعد از ظهر برمزار آن‌مرحوم درامامزاده عبدالله تشکیل‌میشود.

اتحادیه کتابفروشان وچاپخانه‌های تهران ازافراد محترم صنف تقاضا دارد که برای شادی روح آنمرحوم وقدردانی ازخدمات مطبوعاتی ایشان درمراسم مذکورحضوربهم‌رسانند. آ ـ ۲۶۶۳۶

اتحادیه کتابفروشان وچاپخانه‌های تهران

نظر بفوت‌جانگدازبانو گوهر همسر علی یاونگی‌راباطلاع‌خویشان‌ودوستان میرسانیم‌مجلس ختم‌مردانه روزپنجشنبه ۳۰آبان ازساعت۳الی۵ بعدازظهر درمسجدتکیه دباغخانه سه‌راه‌بوذرجمهری وختم‌زنانه درهمان‌روزوهمانساعت درمنزل کوچه کلنسامنعقدخواهدبود .

علی ـ حسین ـ ملك ـ هاجر ـ حاجی محمد یاونگی ـ علی نیك ـ احمدحیدری ـ سرگرد فشرده قدم ـ عالم ـ اصغر حاکیان آ ـ ۱۸۴۹۳

بازماندگان آنمرحومه تسلیت میدهیم

بانهایت‌تاسف‌وتاثر در گذشت‌پدرعزیزمان‌مرحوم **حبیب‌اله‌درنانیان** راباطلاع‌دوستان‌وخویشاوندان میرساند مجلس‌ختم آنمرحوم‌روز پنجشنبه۳۰ آبان‌ماه ۳۶ازساعت۳تاه بعدازظهر درمسجد صادقیه خیابان‌خوش چهارراه هاشمی‌منعقداست.

مصطفی درنانیان ـ مرتضی درنانیان ـ علی‌اکبر درنانیان حسین‌درنانیان ـ عنایت‌اله‌درنانیان ـ فیض‌اله‌یغمائی خلیل‌خیاطی ـ حاجی علی‌اصغر مرشدی ـ عبداله‌درنانیان

بازماندگان آن‌مرحوم مصیبت‌واردرا‌تسلیت‌میدهیم آ ـ ۱۸۴۸۷

بدینوسیله باطلاع خویشان ودوستان میرساند که‌شب‌هفته میرحومه خلدآشیان **افتخار الملوك نیك سیر** بعد از ظهر پنجشنبه ۳۰ر۸ر۳۶ازساعت۳الی۵ درباغ‌طوطی‌واقع درحضرت‌عبدالعظیم برگذارمیشود.

آ ـ ۱۸۴۹۹ **خاندان نیك سیر**

یك کشتی حامل اسلحه مصری بطرف تونس حرکت کرد

کشتی مصری شامل سلاحهائی است که از انبارهای سابق نیروی انگلیس در کانال سوئز به غنیمت گرفته شده است

لندن ـ یك منبع موثق در لندن اظهار داشت که یك کشتی مصری که حامل اسلحه ومهمات میباشد بزودی بتونس خواهد رسید ومحمولات این کشتی بطور بلاعوض در اختیار تونس گذاشته خواهد شد •

منبع مزبور افزود که سلاحهای مصری روز دیگر بتونس تحویل خواهد گردید

از انبارهای انگلیسی

بطوریکه از پاریس اطلاع رسیده این اسلحه ومهمات شامل تفنك، سلاحهای خودکار ومهمات دیگری که مصریها از انبارهای سابق نیروی انگلیسی در کانال سوئز بدست آورده‌اند خواهد بود •

مطلعین اظهار میدارند که دولت تونس از شوروی تقاضای اسلحه نخواهد کرد ودر نظر دارند که همچنان روابط دوستانه خود را با غرب حفظ کنند •

(آسوشیتدپرس)

استقبال بیشتر

تونس ـ مقامات رسمی دو کشور مصر و تونس امروز اعلام کردند که سلاحهای مصری بزودی وارد تونس خواهد شد •

سفیر مصر در تونس وحبیب بورقیبه تائید کردند که سلاحهای مصر برای تونس در راه بوده وبزودی باینکشور خواهد رسید •

ناظرین سیاسی اظهار داشتند باوجود آنکه مردم تونس از اقدام انگلستان و ایالات متحده در زمینه ارسال اسلحه باینکشور خوشحالند معذالك از سلاح های مصری استقبال بیشتری میکنند.

رابطه ارسال اسلحه با تسلط

لندن ـ عصر دیروز رادیو مسکو ضمن انتشار مقاله یکی از مفسرین سیاسی شوروی، انگلستان وایالات متحده را متهم ساخت که با طرح نقشه‌های مشترك وفرستادن اسلحه بتونس میخواهند افریقای شمالی را زیر تسلط کامل خود در آورند.

رادیو مسکو افزود اقدام امریکا و انگلستان سبب بروز کشمکش‌ها و مناقشات شدیدی در داخل اردوگاه دول غربی شده است،

عبدالناصر بسردبیر نیوزویك گفت:

من منتظر نخواهم شد که امریکا مصر را درهم شکنند

مصر وسوریه نمی توانند دست روی دست بگذارند وشاهد اقدامات خصمانه دیگران باشند

ما میخواهیم سطح زندگی مردم خود را بالا ببریم واز شوروی نیز در این راه کمك میگیریم

عبدالناصر

لیندلی

نیویورك ـ دیروز مجله معروف نیوزویك شرح مصاحبه‌ای را که از تست‌ك. لیندلی سردبیر این مجله با یزیدت جمال عبدالناصر بعمل آورده است انتشار داد. عبدالناصر در این مصاحبه اظهار داشته است:

«من طرفدار روابط خوب مصر وامریکا هستم ولی بشرطی که این روابط بحق حاکمیت وشرافت ما زیانی وارد نسازد.» قسمتی از این مصاحبه شرح زیر است:

لیندلی: آمریکا از شما چه خواسته که با حق حاکمیت شما مغایر است؟

عبدالناصر: آمریکا با فشار میآورد که سیاست خارجی خودمان را عوض کنیم وآنرا وابسته با ایالات متحده سازیم. امریکا برای خوار وخفیف کردن ما میکوشد شما میکوشید که مصر را مجزا ومنفرد کنید شما از فشار اقتصادی علیه ما استفاده میکنید وبه تبلیغ برای جنك دست میزنید رادیوهای مخفی شما سعی دارند که اساس حکومت مصر را براندازند وبا مردم را علیه حکومت بشورانند، علیه دولت وشخص من از طرف آمریکا اقدامات دشمنانه‌ای بعمل میآید.

تبلیغات کمونیستی

لیندلی: قسمت اعظم تبلیغات شما شبیه تبلیغات کمونیستها است ولی من میدانم که شما کمونیست نیستید پس چرا شما باین امر اجازه میدهید؟ سیاست شما مبنی بر بیطرفی نیست.

عبدالناصر: بخاور میانه نگاه کنید، این منطقه تحت نفوذ کنترل فرانسه وانگلستان بود ما برای استقلال خود میجنگیدیم، شوروی برجائی در خاور میانه تسلط نداشت واز اینرو ما نمیتوانستیم بر ضد آن مبارزه کنیم. فرانسه، انگلستان وامریکا از دادن اسلحه بما خودداری کردند وآنرا باسرائیل دادند. شوروی بما اسلحه دادند شوروی بها از ما درخواست کردند که در ساختمان سد اسوان شرکت کنند. ولی آمریکا پیشنهاد همکاری خود را در این زمینه پس گرفت. شوروی بها از ملی کردن کانال سوئز پشتیبانی کردند ولی آمریکا طرفدار بین المللی کردن کانال بود. از اینرو ما دلیلی در دست نداریم که با اتحاد شوروی حمله کنیم. شوروی وامریکا هر دو با حمله بخاك مصر مخالفت کردند ومن از هر دو

بقیه در صفحه پانزدهم

اتحادیه فدرال

پارلمانهای مصر وسوریه جلسه مشترکی تشکیل میدهند

دیلی میرور مینویسد: اتحادیه فدرال مصر وسوریه مهیب‌ترین دولت جهان عرب را بوجود خواهد آورد

قاهره ـ در تعقیب اقداماتی که برای تشکیل یك دولت فدرال از کشورهای مصر وسوریه صورت گرفته مذاکراتی تزبین عبدالرحمن العظم سفیر کبیر سوریه در قاهره وعبدالمنعم کیسونی وزیر دارائی مصر صورت گرفت ایندو نفر راجع بوحدت اقتصادی سوریه و مصر نیز تبادل نظر بعمل آوردند، (رویتر)

اقدامات عملی

دمشق ـ نخست وزیر سوریه صبری العسلی اظهار داشت که، دولت سوریه بزودی اقدامات عملی برای عملی ساختن فدراسیون مصر وسوریه انجام خواهد داد و هیئت نمایندگی سوریه برای مذاکره با مصر بزودی تعیین خواهد شد.

فدراسیون مصر وسوریه در زمینه مسائل سیاست خارجی، دفاع، اقتصادی وفرهنگی خواهد بود وزیر نظر شوراهای مشترك دو کشور اداره میشود. ولی هر کشور از نظر داخلی دارای استقلال خواهد بود

هیئت ۴۰ نفری پارلمان مصر برای یك مسافرت سه روزه از شهرهای سوریه از دمشق خارج شدند. (آسوشیتدپرس)

جلسه مشترك پارلمان

دمشق ـ روز نامه رای العام اطلاع میدهد که بلافاصله پس از امضای قرارداد اتحاد سوریه ومصر پارلمانهای دو کشور برای تصویب متن قرارداد جلسه مشترکی تشکیل خواهند داد.

روز نامه مذکور میافزاید که در این جلسه سرهنك جمال عبدالناصر رئیس جمهوری مصر وشکری القوتلی رئیس جمهوری سوریه نیز شرکت خواهند کرد •

فتوای کشیش

دمشق ـ کشیش کلیسای یونانی شهر انطاکیه که اخیر از سفر شوروی به دمشق باز گشته طی یك مصاحبه مطبوعاتی بخبرنگار روزنامه (الایام) اظهار داشت که ملت ودولت شوروی نسبت باعراب بطور کلی وملت سوریه بالاخص احساسات دوستانه عمیقی داشته وباعلاقه فراوانی ناظر تحولات سوریه میباشند. وی اضافه کرد رهبران شوروی عموما در مبارزه‌ای که سوریه علیه امپریالیسم پیش گرفته باین کشور کمك میکنند وظیفه ما است که همان احساسات دوستی را نسبت بمردم شوروی نشان دهیم.

نیو یورك ـ روزنامه دیلی میرور در شماره امروز خود مینویسد:

«اتحادیه دول مصر وسوریه مهیب‌ترین دولت جهان عرب را بوجود خواهد آورد»

هنوز معلوم نیست که کرملین اجازه دهد عبدالناصر رئیس این فدراسیون باشد بانه، لکن شکی نیست تشکیل چنین اتحادیه‌ای قدم دیگری در راه ازدیاد نفوذ شوروی در منطقه خاورمیانه بشمار میرود» . (آسوشیتد پرس)

کشورهای آتلانتیك باموشك وسلاحهای اتمی مجهز میشوند

تا پایان سال ۱۹۵۸ دفاع اروپای غربی بموشکهای ۱۵۰۰ میلی وسلاحهای اتمی جدید واگذار خواهد شد

نیو یورك ـ مجله «عصر هوائی» در شماره اخیر خود مینویسد: نخستین ماه مصنوعی آمریکا که در ماه دسامبر پرتاب خواهد شد تقریبا ۱۰ کیلو گرام وزن دارد وباسرعتی بیش از ۱۷٫۷۰۰ میل در ساعت روی مدار خود گردش خواهد کرد.

مزیت بر شوروی

اکوستا ـ روز گذشته ژنرال ملك الروی وزیر دفاع آمریکا اظهار داشت آمریکا در مورد موشکهای بر دمتوسط از شوروی خیلی جلوتر است وموفقیتی را که آمریکا در تهیه وآزمایش این نوع موشکها بدست آورده نظیر ندارد.

وی گفت آزمایش موفقیت آمیز موشکهای ژوپیتر وتور که برد آنها ۱۵۰۰ میل میباشد نشان داد آمریکا در زمینه موشکهای بر دمتوسط بر شوروی مزیت تردید ناپذیری دارد.

ملك الروی اظهار داشت آزمایش موشك ثور بقدری با موفقیت همراه بوده که دانشمندان ومتخصصین فنی اطمینان میدهند شوروی ها باین زودی نخواهند توانست چنین سلاحی در اختیار داشته باشند

موشك هدایت شونده برای انگلستان

واشنگتن ـ روز گذشته ژنرال ملك الروی وزیر دفاع مریکا گفت امریکا بزودی دستور تهیه تعداد زیادتری موشك های پرتابی ۱۵۰۰ میلی را صادر خواهد کرد.

وی گفت این تعداد اضافی علاوه بر تعداد موشکهائی است که هم اکنون برای بریتانیا دستور تهیه آن داده شده است • ملك الروی که از کنفرانس اکوست با پرزیدنت آیزنهاور به واشنگتن باز گشته بود گفت موشکهای بالستیك بر دمتوسط مسلما تا اواسط سال ۱۹۵۹ به بریتانیا تحویل خواهد شد.

وی گفت بریتانیا باید از هم اکنون برای تاسیس پایگاه پرتاب موشکها اقدام نماید. وز یر دفاع امریکا گفت تا پایان سال ۱۹۵۸ کشور های اتلانتیك شمالی باموشکهای دور پرواز وسلاح های جدید اتمی مجهز خواهند شد.

(اسوشیتدپرس)

حکومت ائتلافی پاکستان متزلزل شد

مخالفت جمهوریخواهان با نظر نخست وزیر، چوندریگار را در آستانه سقوط قرار داده است

کراچی ـ حکومت ائتلافی پاکستان که یکماه بیش از عمر آن نمیگذرد، مجددا دستخوش تزلزل شده است. زیرا جمهوریخواهان که مهمترین گروه این ائتلاف هستند، باسیستمی که نخست وزیر برای انتخابات آینده پیشنهاد کرده است، موافق نیستند.

اعضای پارلمانی جمهوریخواهان در اکتبر گذشته موافقت کرده بودند که مسلمانان، مسیحیان وهندوها نمایندگان خاص خود را انتخاب کنند تا کنون حزب جمهوریخواهان تصمیم خود را تغییر داده واظهار نظر کرده‌اند که انتخابات نباید بر اساس مزبور بعمل آید. چوندریگار از پارلمان دعوت کرده است که جلسه مخصوصی برای رسیدگی باین موضوع تشکیل دهد وی امیدوار است که بتواند رای موافق جمهوریخواهان را بدست آورد. اگر جمهوریخواهان از دولت پشتیبانی نکنند ودر تصمیم خود پافشاری نمایند، یا دولت باید استعفا دهد ویا جلسه مجلس که قرار است در ۲۸ نوامبر تشکیل شود بتعویق افتد تا مسئله روشن گردد: اسکندر میرزا رئیس جمهور که تا کنون در اسپانیا است از موضوع اطلاع یافته وممکن است مسافرت خود خاتمه داده وبپاکستان باز گردد چوندریگار اظهار امیدواری کرده است که جمهوریخواهان در تصمیم قبلی خود باقی بمانند (آسوشیتدپرس)

مصاحبه دالس

سلاحهای اتمی امریکا در اروپا متمرکز می شود

وزیر خارجهٔ آلمان برای مذاکره در بارهٔ پایگاههای پرتاب موشك بامریکا خواهد آمد

واشنگتن ـ جان فوستر دالس وزیر امور خارجهٔ امریکا در یك کنفرانس مطبوعاتی اظهار داشت که دولت امریکا تا آخرین لحظه گمان میکرد که خود فرانسه بتونس اسلحه ومهمات ارسال خواهد داشت ولی پس از اینکه عدم موافقت فرانسه وتونس اعلام گردید بارسال اسلحه ومهمات بتونس اقدام کرد•

وی گفت پس از اینکه فرانسه از صدور اسلحه بتونس خودداری کرد امریکا وانگلستان خود را مجبور دیدند که بنا بدرخواست حبیب بورقیبه رئیس جمهوری تونس مهمات بآنکشور ارسال دارند•

دالس آنگاه بمذاکرات اخیر خود با کریستیان پینو وزیر امور خارجهٔ فرانسه اشاره کرد وگفت امریکا بسیار خوشوقت میشود که فرانسه رأساً طبق شرائطی که برای بورقیبه قابل قبول باشد بتونس اسلحه بفرستد.

انبار اتمی

وزیر امور خارجه آمریکا آنگاه خاطر نشان ساخت که امریکا موضوع تشکیل چند انبار مهمات اتمی را در اروپا مورد مطالعه قرار داده است. وی گفت که تا پایان سال آینده نمی توان مقادیر زیادی از این مهمات باروپا فرستاد. دالس اضافه نمود که امریکا در کشور کانادا پایگاههائی برای پرتاب موشك تهیه کرده ویك سیستم رادار نیز بوجود آورده است

از وی سئوال شد استیونسون که با انجام مشاوره با پرزیدنت آیزنهاور موافقت کرده در ماه آینده برای شرکت در شورای آتلانتیك شمالی بپاریس خواهد رفت؟ دالس پاسخ داد که استیونسون هنوز در باره‌ای این موضوع تصمیم نهائی اتخاذ نکرده است.

پایگاه پرتاب موشك

دالس آنگاه گفت که بزودی با هاینریش فن برنتانو وزیر امور خارجه آلمان غربی درباره مسائلی که در شورای آتلانتیك طرح خواهد شد مذاکره بعمل خواهد آورد. وی گفت که فن برنتانو دکتر ادنائر صدراعظم آلمان غربی قبل از تشکیل شورای آتلانتیك برای مذاکره با مقامات انگلستان بلندن نیز مسافرت خواهد کرد برنتانو در هفته آینده بواشنگتن خواهد رفت وبا دالس راجع بمسائل مهم جهانی تبادل نظر خواهد کرد. برنتانو با پینو ولوید وزیران امور خارجه فرانسه وانگلستان نیز در باره همین موضوعات وارد مذاکره خواهد شد. دالس گفت یکی از موضوعات مهمی که با برنتانو در میان خواهد گذاشت تأسیس پایگاههای پرتاب موشك میباشد.

(اسوشیتدپرس)

امریکا وانگلیس در باره الجزایر مذاکره میکنند

فرانسه در پی راه حلی است که مانع رسیدن سلاحهای غربی بدست ملیون الجزایر شود

واشنگتن ـ روز گذشته کریستیان پینو وزیر خارجه فرانسه در کاخ وزارت خارجه امریکا با دالس ملاقات ودر باره ارسال سلاح بتونس وموضوعات دیگر باوی مذاکره نمود

پینو اظهار داشت هدف وی از این مذاکرات یافتن راه حلی است که از تحویل سلاحهای امریکائی به انقلابیون الجزایر جلوگیری بعمل آید

پینو گفت موضوع دیگری که مورد مذاکرات بین ایشان قرار خواهد گرفت بحث پیرامون تهیه مقدمات کنفرانس سران دول پیمان اتلانتیك در پاریس خواهد بود (رویتر)

پینو گفت صدور اسلحه توسط آمریکا وبریتانیا بتونس در مجلس ملی فرانسه وصدای زیادی برانگیخت وبهمین جهت وی مامورشد بامقامات آمریکائی در این باره مذاکره کند.

پینو سپس افزود لکن دولت فرانسه اقدامی که موجب تشدید بحران مزبور شود بعمل نیاورد.

وی گفت علت هیجان افکار عمومی فرانسه روشن است ملت فرانسه از این بیم دارد که سلاحها بدست انقلابیون الجزایر بیفتد •

طی مذاکرات سه ساعته پینو ودالس تصمیم گرفته شد تا حد امکان کوشش بعمل آید که از تحویل این سلاحها به انقلابیون الجزایر جلوگیری شود. (آسوشیتدپرس)

لندن ـ منابع مطلع سیاسی لندن روز گذشته اظهار عقیده کردند که رهبران آمریکا وبریتانیا تصمیم گرفته‌اند هرچه زودتر مذاکرات محرمانه‌ای درباره سرنوشت انقلابیون الجزایر آغاز نمایند.

نتیجه این مذاکرات بینهایت در وضع پیمان آتلانتیك وملل آفریقائی، خلیج فارس ومناطق جنوب عربستان موثر خواهد بود.

بقرار اطلاع شوروی باسرعت خود را آماده میکند تا از جهت سیاسی واقتصادی در کشورهای نامبرده نفوذ نماید.

از طرف دیگر اوضاع اقتصادی خود فرانسه نیز بعلت اوضاع الجزایر بمراحل بحرانی نزدیك شده و جنبه خطرناکی بخود گرفته است.

لندن ـ مقامات مطلع اظهار داشتند سلوین لوید وزیر خارجه انگلستان از تصمیم خود دائر بر شرکت در مذاکرات دالس وپینو وزرای خارجه آمریکا و فرانسه در مورد فرستادن اسلحه بتونس منصرف شده است.

ولیعهد یمن در انگلستان

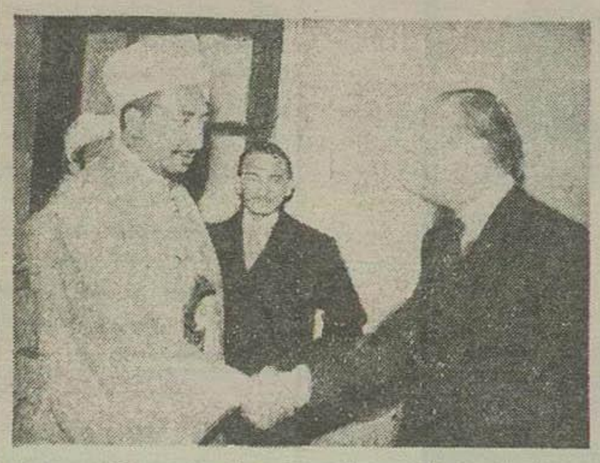

شاهزاده سیف الاسلام بدر ولیعهد یمن در وزارت خارجه انگلستان توسط یکی از معاونین این وزارتخانه مورد استقبال قرار گرفت وی ضمن مسافرت ده روزه خود به لندن روابط دو کشور را باسلوین لوید وزیر امور خارجه انگلستان در میان گذارده است.

بهبود روابط انگلستان ویمن

لندن ـ محافل مطلع انگلیسی اظهار عقیده میکنند که مسافرت شاهزاده سیف الاسلام البدر ولیعهد یمن نتایج سیار نیکوئی از لحاظ بهبود مناسبات دو کشور انگلستان ویمن وتخفیف وخامت روابط طرفین در بر داشته است اما بنظر نمیرسد در پایان مسافرت نامبرده اعلامیه مشترکی در زمینه مذاکراتی که بعمل آمده صادر گردد.

شاهزاده سیف الاسلام در طول مدت اقامت خود در لندن مذاکرات مفصلی درباره وضع مرزهای یمن وعدن بعمل آورده وبا اینکه این مذاکرات رضامت بخش بوده معذالك تصور نمیرود که هیچیك از طرفین حاضر شده باشند وضع وموقعیت فعلی خود را در مسائل ما به الاختلاف تغییر دهند

یمن ادعا دارد که باید بر سرزمین عدن حاکمیت داشته باشد ولی انگلستان حاضر بهیچگونه تغییری در وضع کنونی این تحت الحمایه نیست. (رویتر)

سفیر تونس بعنوان اعتراض از دمشق خارج شد

دمشق ـ دیروز سفیر تونس طبق دستور دولت حبیب بورقیبه بعنوان اعتراض به فعالیتهای بن یوسف در دمشق که از مخالفان حبیب بورقیبه است، خاك این کشور را ترك گفت. بن یوسف چندی پیش باشکری القوتلی ملاقات کرده بود (رویتر)

---

(۱) آ ـ ۲۶۶۱۰ طوطی

از ساعت ۱۰ صبح امروز نمایش هیجان آورترین فیلم قهرمانی و پر حادثه از وقایع وحشت انگیز آفریقا آغاز شد

سینما دینا

بزرگترین محصول مشترك دو کشور آمریکا وانگلستان

وحشت در آفریقا باشتراك

مك دانالد کاری ODONGO راندا فلمینك

سینما سکوپ

فیلم رنگی

آ ـ ۲۶۶۵۴

«کانون طوطی»

امشب در سینما کریستال ((قربانی هوس))

باشتراك: هوگو هاس ـ بودی میچل ـ الن نیکسون

یك داستان موثر و دلچسب ویك اثر با اهمیت وفوق العاده که در تمام جهان با موفقیت اول روبرو گردیده است

شروع سانسها ۲ و نیم ـ ۴ و نیم ـ ۶ و نیم و ۸ و نیم بعد از ظهر

(کانون طوطی) آ ـ ۲۶۶۴۶

بولگانین: شوروی بمصر کمك اقتصادی میکند

سرلشکر عامر: روابط دول کوچك و بزرك وارد مرحله تازه‌ای شده است

مسکو - خروشف دبیر اول حزب کمونیست، بولگانین نخست وزیر، میکویان معاون نخست وزیر، گرومیکو وزیر امور خارجه ومارشال مالینوفسکی وزیر دفاع شوروی مذاکرات مهمی باماژور ژنرال عبدالحکیم عامر وزیر جنگ مصر که اخیراً بمسکو مسافرت کرده انجام دادند.

سفیر کبیر مصر درمسکو نیز دراین مذاکرات که مربوط بهمکاری اقتصادی ونظامی بین دو کشور بود حضور داشت. هنوز ازجزئیات این مذاکرات خبری انتشار نیافته ولی گمان میرود که وزیر جنگ مصر باردیگر ازمقامات شوروی درخواست صدور اسلحه وکارشناسان نظامی کرده باشد.

باب جدید

مسکو - خبرگزاری رسمی شوروی تاس ازقول ژنرال عبدالحکیم عامر وزیر جنگ وفرمانده نیروهای مسلح مصر میگوید که نامبرده طی نطقی اظهار داشت روابط مصر با اتحاد شوروی باب جدیدی از روابط کشورهای کوچك وقدرتهای بزرك جهانی را گشوده است.

سابقاً رفتار دولتهای بزرك جهان با کشورهای کوچك مانند رابطه گرك و برهبود اما روابط ما با اتحاد شوروی هرگونه شك وتردیدی را درباره نحوه روابطی که ممکنست بین یك کشور کوچك ویك قدرت بزرك جهانی وجود داشته باشد برطرف ساخته است.

ژنرال عامر پس از لشکر از دولت شوروی بخاطر این موضوع اظهار داشت کمك شوروی بما امکان داده است در زمینه احراز آزادی، پیشرفت مسائل اقتصادی وتقویت نیروهای نظامی بخاطر حفظ صلح درجهان گامهای مؤثری بردارم.

بولگانین درپاسخ ژنرال عامر اظهار داشت شوروی باتمام قوا بپیشرفت اقتصادی مصر کمك خواهد کرد.

شوروی هدف دیگری بجز بهبود وضع کشورهای آسیائی وآفریقائی ندارد و ازهیچ کمکی بمصر دریغ نخواهد کرد. «رویتر»

انتخاب نووتنی بریاست جمهور چکوسلواکی

وی فرزند یك بنا است وخودش نیز سابقا کارگر ساده‌ای بوده است

پراك - روز گذشته مجلس جلسه فوق العاده تشکیل داد وانتونین نووتنی دبیر کل حزب کمونیست چکسلواکی را بجای زابوتوکی باتفاق آراء بسمت رئیس جمهور جدید تعیین کرد صدا اعلام شد که رئیس جمهور جدید سمت سابق خود یعنی رهبری حزب کمونیست چکسلواکی را نیز حفظ کرده و کماکان السابق دبیر کل این حزب خواهد بود.

پس از اعلام نتیجه انتخابات رئیس جمهور جدید درمقابل مجلس طبق قوانین کشور مراسم سوگند وا بعمل آورد.

ویلیام سیرو کی نخست وزیر چکسلواکی درمجلس اعلام کرد که رئیس جمهور جدید میتواند سمت سابق خود را حفظ کند این دو سمت بایکدیگر مغایرت ندارد بلکه برعکس برای آینده کشور وپیشرفت کارهای دولت مفید خواهد بود.

بیوگرافی نووتنی

نووتنی در ۱۰ دسامبر ۱۹۰۴ در نزدیکی پراك بدنیا آمد. پدر نووتنی بشغل بنائی اشتغال داشت و خود نووتنی نیز تا سال ۱۹۲۱ که وارد حزب کمونیست شد کارگر ساده‌ای بود وی در سال ۱۹۳۵ بعنوان نماینده حزب کمونیست چکوسلواکی در هفتمین کنگره بین المللی کمونیستها درمسکو شرکت کرد وپس از مرگ گوتوالد بسمت دبیر کل حزب کمونیست چکوسلواکی انتخاب شد. (خبرگزاری فرانسه)

فرستنده در میان قلب لایکا

شورویها برای شنیدن ضربان قلب سك ماه مصنوعی فرستنده‌ای باندازه یك برنج درقلب لایکا قرار دادند

پنسیلوانیا - دانشمندان نیروی هوائی آمریکا اظهار عقیده میکنند که شوروی‌ها برای شنیدن صدای ضربان قلب سك مسافر ماه مصنوعی دوم از یك میکروفون بسیار کوچك آمریکائی استفاده کرده‌اند دانشمندان مزبور میگویند دلیل اثبات ادعای ایشان اینست که علائمی را که ماه مصنوعی درمورد صدای ضربان قلب سك مخابره میکرده باعلائمی که دانشمندان درآزمایشهای خود بدست آورده بود یکسان است.

بنابر اظهار دانشمندان میکروفون مزبور از دانهٔ برنج بمراتب کوچکتر بوده ومیتواند داخل قلب قرار گیرد تا ضربان آن ودرجه فشار خون را اندازه بگیرد.

دانشمندان آمریکائی اظهار داشتند درتاریخ ۱۲ ژوئیه ۱۹۵۶ نامه‌ای از پروفسور باکولوف عضو آکادمی طب شوروی دریافت داشتند که از آنها درخواست کرده بودند جزئیات اختراع میکروفون جدید را در اختیار او بگذارند واطلاعات لازم دراختیار او گذاشته شد

ارتش آلمان

آلمان نیروی دفاع کشوری تشکیل میدهد

۷۰ هزار نفر بافراد ارتش آلمان غربی افزوده خواهد شد

بن - شب گذشته یك منبع وزارت دفاع آلمان غربی اظهار داشت این کشور درنظر دارد یك نیروی دفاع کشور مرکب از هفتاد هزار نفر سرباز تشکیل دهد.

نیروی دفاعی مزبور علاوه بر ۱۲ لشکر است که آلمان غربی بموجب موافقت نامه پیمان آتلانتیك قرار است تشکیل دهد.

۱۲ لشکر مزبور مجموعا شامل ۲۵۰،۸۰۰ نفر سرباز است. بموجب موافقت نامه پس از جنگ دوم جهانی آلمان حق ندارد بیش از میزان معینی که متفقین

بقیه درصفحه چهاردهم

گایار در مسائل اقتصادی رای اعتماد گرفت

یکمیلیون نفر کارگران و کارمندان فرانسه دست باعتصاب زدند

مدارس تعطیل شده وفرودگاهها ازکار افتاده است - رادیوی دولتی فقط قادر به پخش اخبار است

پاریس - درجلسه دیروز مجلس شورای فرانسه قبل از اخذ رای اعتماد دراطراف اعتصاب کارمندان دولت ومسئله تحویل اسلحه بتونس و زدوخوردهای الجزایر صحبت ومذاکره شد. یکی از نمایندگان مجلس طرحی تقدیم کرد که بموجب آن پیشنهاد شده بود مسئله بحث دراطراف قوانین سازمانی الجزایر بعد موکول گردد زیرا تحویل اسلحه بتونس اشکالات جدیدی درراه حل مسئله الجزایر ایجاد کرده واهالی این سرزمین را ترغیب و تشجیع بانقلاب وعصیان میکند. قبل از شروع باخذ رای اعتماد گایار خطاب به اکثریت مجلس گفت که مجلس باید تعهد اخلاقی خود را نسبت بدولت انجام دهد.

نامبرده افزود که رای اعتمادی که اکنون بدولت میدهید فقط مربوط به تقاضای اختیارات اقتصادی ومالی دولت نیست بلکه در وضع حاضر این رای انعکاس بین المللی مهمی خواهد داشت

امروز نمایندگان مجلس باید متحد باشند تا بتوانند مشکلات را از جلوی راه برداشته وبا اوضاع سختی که درافریقای شمالی بوجود آمده است روبرو گردند.

اعتصاب درفرانسه

پاریس - اعتصاب یك میلیون نفر کارگران و کارمندان ادارات مختلف سرویس های همگانی از صبح دیروز درسراسر فرانسه آغاز گردیده است. درمدارس کلیهٔ آموزگاران و کارمندان دفتری اعتصاب کرده کارمندان پست وتلگراف وتلفن نیز دست باعتصاب زده‌اند. تلفنهای خودکار تعطیل نشده ولی مخابرات شهرستانها تعطیل شده است وگفته میشود که ارسال نامه‌ها و مراسلات پستی برای مدتی بتعویق خواهد افتاد.

فرودگاه‌های «اورلی» و «بورژه» نیز بمناسبت اعتصاب کارگران وکارمندان فرودگاه تعطیل شده است، هواپیماهای شرکتهای مسافربری اجباراً در فرودگاه ارتش «برتین بی» فرود میآیند.

رادیو دولتی فرانسه نیز از ساعت یك و نیم بعدازظهر دیروز تعطیل شد وفقط اخبار را پخش میکند.

بقیه درصفحه پانزدهم

حوادث جهان

بقیه ازصفحه اول

هنگام وقوع حادثه قریب ششصد تن کارگر در این معدن مشغول کار بوده‌اند وپس از انفجار وانسداد تونل تمام کارگران بهمراهی عده زیادی از افراد پلیس و آمبولانسهای مجهز بهداری عازم محل واقعه میگردند تا شاید قربانیان را که در تونل مدفون شده بودند نجات دهند ولی مساعی آنها تاکنون بجائی نرسیده است.

محافل مطلع اظهار میدارند در ظرف شش ساله اخیر این حادثه دلخراش‌ترین سانحه معدن بود که در انگلستان روی داده است. (رویتر)

زدوخورد در پاریس

پاریس - آسوشیتدپرس - دیروز شدیدترین زدوخوردهائی که تاکنون بین اعراب و فرانسویان درداخل شهر پاریس روی داده است درمحله عرب نشین پاریس روی داد ومدت یکساعت و یك ربع این محله را دروحشت کم‌نظیری فرو برد درتمام این مدت صدای تیراندازی بگوش میرسید و اعراب که دارای وسیله دفاعی نبودند درپشت مغازه‌ها وقهوه‌خانه‌ها مخفی میشدند ولی براثر اختلاف وزدوخورد یکه در ابتدا بین دو نفر از فرانسویان و یکنفر عرب شروع شده بود فرانسویان باقساوت قلب عجیبی باردولور وبعضی نیز باساطورهای قصابی باعراب حمله‌ور میشدند وبا آنکه درابتدای زدوخورد هدف فرانسویان سه نفر از اعراب بودند بعد از زدوخورد تبدیل بزدوخورد اعراب وفرانسویان گردید و پارسیها هر کس را که قیافه سبزه داشت مورد حمله قرار میدادند.

مداوا سط زدوخورد پلیس مداخله کرد ولی پارسیهای محله عرب نشین چنان عصبانیتی از خود نشان میدادند که پلیس قادر بکنترل ایشان نبود.

براثر این زدوخورد گروه زیادی زخمی شدند وهنگامیکه پس از کوشش فراوان مامورین پلیس و تیر اندازی هوائی، فرانسویان متفرق شدند مامورین پلیس اعلام کردند که پس از این زدوخورد ۶ نفر از مسلمانان کشته و ۳ نفر زخمی شده‌اند.

یکی از مقامات پلیس اظهار داشت که علت شروع این زدوخورد آن بود که یکی از اعراب بفرانسویان اظهار داشته بود که «شما مثل شپش از خون اعراب شمال افریقا ارتزاق میکنید.»

اسناد محرمانه در خیابان!

لندن - دیروز یك منشی جوان انگلیسی هنگامیکه باموتوسیکلت خود از خیابانهای لندن عبور میکرد در وسط خیابان یك کیف چرمی نظرش را جلب کرد. جوان مزبور کیف را بخانه برد و پس از باز کردن آن متوجه میشود اسناد ومدارك ونقشه‌های مربوط بموشکهای هدایت شونده انگلستان در آن قرار دارد بلافاصله باسکاتلند یارد ووزارت دفاع انگلیس تلفن کرده و آنها را از وجود مدارك مزبور مطلع میسازد. دو افسر پلیس از اسکاتلند یارد ویك افسر ارتش بمنزل وی آمده و کیف را دریافت کردند.

پلیس اینك مشغول مطالعه است تا معلوم شود اسناد وموشکهای هدایت شونده انگلیسی توسط چه منبعی ربوده وسپس درخیابان انداخته شده است. بهرحال این مسئله بصورت یك معما درآمده است

رئیس سابق گشتاپو کشته شد

بن - رودلف دیلس اولین رئیس «گشتاپو» در آلمان هیتلری روز گذشته هنگام شکار در اثر تیری که از تفنگ خود او رها شده بود بقتل رسید.

موقعیکه نامبرده میخواست تفنگ خود را از اتومبیل خارج کند ماشه آن گیر کرده و تیر رها شده وی را بقتل رسانید.

دیلس در دوران هیتلر مغضوب شده و از ریاست گشتاپو بر کنار گردیده بود و بعد در محاکمات نورنبرك علیه سران نازی شهادت داده بود (خبرگزاری فرانسه)

سازمان ملل متحد - روز گذشته موروزف نماینده شوروی در کمیته قانونی سازمان ملل ناگهان از پا درآمد وفورا بایك برانکار اورا بیرون جلسه بردند.

بلافاصله یك پزشك به بالین وی حاضر شد ومشغول معالجه گردید. هنوز علت تغییر حالت ناگهانی نماینده شوروی معلوم نیست (آسوشیتدپرس)

خروج قطار از خط

ماساچوست - عصر دیروز یك قطار مسافربری از خط خارج شد وباساختمان پنج اشکوبه ای برخورد نمود. راننده و یکی از مامورین آتش نشانی قطار مذکور بدرك جان سپرد وهشت تن دیگر در این سانحه شدیداً زخمی شدند.

قطار در رودخانه

مدفورد - یك قطار آهن مسافربری که بین شهر لوستون در امریکا و مونترال در کانادا حرکت میکرد در شهر مدفورد بداخل یك رودخانه افتاد وراننده و کمك

بقیه درصفحه چهاردهم

از فردا ساعت ۱۰ صبح

در سینماهای: ایران - متروپل - پلازا

آ - ۲۶۶۸۲ کانون طوطی

اطلاعات

انتقاد

ازعلی جواهر کلام

این همه منجم

بنده هیچ فکرنمیکردم درایران این همه منجم باشد ولی حالا از روی نامه‌هائی که باطلاعات میرسد می‌بینم ماشاءالله ماشاءالله خیلی منجم داشتیم واز آن بی‌خبر بودیم هرروز صبح دسته دسته‌وبسته‌بسته ستاره شناسان نامه میفرستند که بعقیدهٔ اینجانبان درکره ماه آب هست آب نیست دودنیست‌دودهست آنجا را بمباران کرده‌اند خسوف شب‌جمعه خسوف نبود بمباران بود ایوای نگذاریدکسی ازایران بماه برود اینجانب حاضرم بماه پرواز کنم بنده ثابت میکنم که درکره‌ماه حیواناتی شبیه بانسان زندگی‌می کنند.....

البته روزنامه اطلاعات وهرروزنامه دیگر زبان وگوش مردم است و ازهرجهت موظف است حرف مردم را بشنود خواهش‌ها وتقاضاهای آنها را منتشر کند جواب بخواهد وپافشاری کند وچنانکه‌ملاحظه می فرمائید الحق والانصاف اطلاعات این وظیفه را انجام میدهد یک ستون مخصوص نامه‌ها دارد یک صفحه مخصوص شهرستانهامیباشد وخود مخلص هم که تابتوانم‌پامنبری میکنم اما این همه نامه راجع به موضوع ماه ومسافرت بماه وآب داشتن یانداشتن ماه شاید ناشی‌از دل خوشی وحواس جمعی ونبودن مشغولیات باشد طرزانشای مطالب وکاغذ پاکت‌های بالنسبه تمیزدلیل برآن است که حال‌وروزنویسندگان نامه‌ها خوب است واین مراسلات را برای مشغولیات مرقوم میدارند.

ازآنرو بنده میخواستم جسارت کنم وبرای آن آقایان وخانمهای ستاره شناس وکلیه ارباب مروت مشغولیات بهتری پیداکنم ویاد آور شوم که زمستان نزدیش است همسایگان شمادوست‌وآشناهای‌شما همشهری‌های شما احتیاجات‌زیادی دارندکه بدون کمك وهمراهی دیگران ازعهدهٔ آن بر نمی آیند اینها مفتخور نیستنداینهانمیخواهند طفیلی زندگی کنند اینها کارمیکنند زحمت میکشند ولی دخلشان به خرجشان نمیرسد وهمه نوع هم استحقاق دارند پس بیائید در هر برزنی درهرکوچه ومحله‌ای درهر اداره‌ای یك‌کمیته موقت برای کمك زمستانی تشکیل بدهیداعانه جمع کنید وبیسروصدا و بدون تظاهر وبدون اینکه‌آبروی‌مستحقان را بریزید برای خاکه ذغال،لحاف کرسی بالا پوش کفش بچه‌های مدرسه وامثال آن به مستمندان همراهی کنید بیائید بجای کمکهای فردی‌که غالبا غیرمکفی‌است بطور اجتماعی بایك تشکیلات بالنسبه منظم قبل اززمستان بهم‌قطاران بهم صنف خودتان بهم‌محله‌ها حتی شاگردان مدارس، بهم کلاسهای خود مساعدت نمائید.

بوجدان، بخدا، بهرچه نزدشما مقدس است این نوع اقدامات دسته‌جمعی هم برای دنیای شما مفیداست هم برای آخرت فرض هم‌که فقط پابند دنیا باشید برای پیشرفت‌کار دنیاهم مفید است محبوب مردم میشویدحسن شهرت پیدا میکنید وازهمه بالاتر ازاین نوع زندگانی فردی وانزواءخارج میشوید مثل همه مردم متمدن‌دنیا احساسات اجتماعی شما نیرومند میگردد وبهرنوع اصلاحاتی موفق خواهید شد.

اجازه بدهید ترجمه این آیه مبارکه را هم‌که بهترین دستور اخلاقی میباشد برای شما عرض کنم خداوند درسورهٔ هود آیه ۱۱۹ میفرماید «محال‌است که‌ملت ومردمی دارای اخلاق پسندیده‌باشند وخانه ومنزلشان از بیدادگری بر سرشان خراب شود.»

پس ای مردم ای آقایان‌ای‌خانمها که آنقدر ازدستگاه‌ها وادارات شکایت دارید‌گله‌میکنیدحتم‌بدانید که تابنده وشما وآن‌آقا وآن‌خانم وآن‌کاسب وآن‌کارگر اخلاق و رفتارمان خوب نشود محال است ازاین بدبختیها از این گرفتاریها نجات پیداکنیم.

ما وخوانندگان

عوارض ناراحت‌کننده

آقای مهندس‌صادق‌صادقی‌درمورد لغوعوارض پارکینك وعلت آن‌که شهردار میگوید اخذ این عوارض باعث ناراحتی مردم شده مینویسد باندیشهٔ من سبب پدیدآمدن این گونه ناراحتی‌ها برای مردم تنها وارد نبودن وضع کنندگان عوارض میباشد وبس. این گروه ازمامورین دولت ازکسانی‌که باروپاویا امریکا رفته‌اند، میشنوند که‌درآن‌سرزمینها ازکسانی‌که خودروخویش را در خیابانها نگاه میدارند، پولی گرفته میشود، آنان نیز بی‌بررسی وبرابر کردن وضع کشورما باکشورهای اروپائی وآمریکائی ونیز از همه مهمتر بی‌تهیهٔ وسیلهٔ‌کار، دستور میدهند ازفرداکسانی را درخیابانها بگمارند واز هرکس پولی برای نگهداشتن خود روش درخیابانها بگیرند. درحالیکه روش گرفتن چنین پولهائی درکشورهای‌بیگانه چنین است:

۱- عوارض تنها درجاهائی از شهرگرفته میشودکه رفت وآمد افزون است وایستادن خودروها در آنجاها ناراحتی ودردسری برای مردم پدیدمی‌آورد،ازاینرودرآنجاها چنین عوارضی آنهم تنها برای جلوگیری از پدید آمدن دشواری برای مردم‌گرفته میشود.

۲- برای‌گرفتن عوارض‌مامورین غلاظ وشدادی‌گماشته نمیشودکه گاهی هم برای‌گرفتن چند ریال جسارت وبی‌ادبی بدارندگان‌وسیلهٔ نقلیه‌کنند، بلکه‌دستگاههای‌کوچك وخودکاری درآنجاها نصب میکنند که مردم هنگام نگاهداشتن‌خودرو خویش پولی درآن میاندازند واز نیمساعت تادوساعت (بسته‌بپولی‌که دردستگاه میاندازند) میتوانند در آنجاها ایست‌کنند وناگفته‌پیداست که اینکار دوخوبی دارد: نخست آنکه مردم‌باگماشتگان‌سروکاری ندارند ودردوم دستگاههای دولتی که این پول رادریافت میکنندچون دستمزدی بکسی نمیپردازنداز‌اینرو خرج دستگاههای خودکارگیرندهٔ عوارض را پس ازچندی‌درمی‌آورند واگرهم روزی خواستنداین‌عوارض را ازمیان بردارند، دیگردچار این دردسر نمیشوند که گماشتگان گیرندهٔ عوارض را بچه کاری وادارندکه بیکار نمانند چنانکه شهرداری اکنون بچنین دردسری دچاراست وزیانی هم ازاین راه نبرده‌اند.

نیت خیر

آقای صادق اطهاری کارمندکارپردازی بانك ملی ایران مخارج ایاب وذهاب زن مستمندی‌که در دزفول بسرمیبرد ودارای‌غده‌بزرگی درپهلو میباشدتعهدنموده مینویسد حاضرم درصورتیکه‌مریض‌نامبرده‌با توصیه اولیای‌آن‌جریده دریکی از بیمارستانهای دولتی مرکز بستری شودکرایه آمدن بتهران وهمچنین برگشتن مریض رابیهترین وسیله پرداخت نمایم برای استعلام‌مریضه وتهیه وسائل‌معالجه اودرمرکزاقدام میشود وازنوعدوستی آقای‌اطهاری بنام مریضه مستمندقبلاسپاسگزاری بعمل می‌آید.

طفل پیداشده

آقای شریعتمداری از کانون پرورش‌کودك مینویسد پسربچه‌ی دوساله‌که هنوز قدرت حرف زدن ندارد دربخش ۹ پیدا شده‌وازطرف دادستانی طی‌نامه شماره۲۵۵۶-۴؛ مورخه ۲۳ر۸ر۱۳۳۶ به‌این کانون تحویل شده متمنی‌است‌که درآن جریده شریفه درج فرمائید که صاحبش مراجعه‌وطفل خودراتحویل بگیرد.

خیابان شوش واتوبوسرانی

آقای فتحعلی صبا مینویسدوضع آشفته ودرهم اتوبوسرانی خیابان شوش‌که ازبهداری راه آهن تا میدان خراسان امتداد داردبس کمی پوشیده نیست گذشته‌از سوار کردن مسافربی حدوحصر وشکستگی کف ماشین وسقف ومرتب نبودن درب وپنجره‌های طرفین ماشین اصولا طرز رفتار شوفروشاگردشوفرهای آن خط طوریست‌که بمجرداعتراض مسافر بیچاره‌ای سیل فحش‌وناسزا بسوی اوروان بوده وتا انتهای خط زیربارمتلك ومهملات خواهدبود.

هالو

سگش به از خودشه

ارچپ براست ←

ازاینجا وآنجا

داستانی ازدختران امریکائی

یك دخترخانم امریکائی با کشتی باروپا مسافرت مینمود، درراه همه چیز برای اولذت بخش بودباستثنای اینکه درسالن غذاخوری غالبا کنار میز اوچند نفر زن مسن می‌نشستند. بالاخره دخترخانم طاقت نیاورده‌نزد کاپیتان‌کشتی رفت وباوگفت‌درکشتی شما همه‌چیز خوبست جزاینکه من همیشه باید درسالن غذاخوری‌کنار چندنفر زن مسن بنشینم آیا ممکن نیست ترتیبی بدهیدکه مردمجردی کنار من بنشیند.

کاپیتان‌کشتی جواب داد چرااینکار راخواهم‌کرد.

آن شب دخترخانم خودرا کاملا آراست وبسالن غذاخوری‌کشتی‌آمد ومشاهده‌کردکه‌کاپیتان حقیقتا بوعده خود وفاکرده است زیراکنار میز او ۷ نفرکشیش نشسته بودند.!!

دفترحضور وغیاب‌اداره

چند روز پیش پلیس راهنمائی‌یکی ازشهرهای امریکا مشاهده نمودیکی ازاتوبوسهای شهری بیش‌از حد مجاز سرعت دارد وگذشته از آن‌به علامات ایست سرچهارراهها‌نیزتوجه ندارد.

اتوبوس مزبور بوسیله پلیس‌تعقیب شد ووقتی مقابل یکی ازادارات‌دولتی توقف نمود راننده مورد بازخواست واقع‌گردید وپس‌از رسیدگی معلوم شد مردی‌که پشت راننده نشسته بلافاصله پس‌از سوار شدن‌باتوبوس باطپانچه اورا تهدیدکرده ومرتب اظهار مینموده‌است «تندتر بران، توقف نکن، اداره‌ام دیرشده است» وبا این ترتیب بالاخره خودرابدفتر حضور وغیاب رسانیده بود.

دزدی ریل

درسئول پایتخت‌کره جنوبی هفته پیش سه نفر ازمقامات راه‌آهن‌دستگیر شدند. علت دستگیری این بودکه آنها برای دزدیدن ده تن ریل با یکدیگر تبانی نموده بودند ولی در حین ارتکاب جرم دستگیرشدند.

اثبات مردانگی

درتکزاس دادگاه بشکایت زنی رسیدگی مینمودکه ادعاکرده بود شوهرش اوراکتك زده وبپایه‌تخت‌خواب بسته است. وقتی دادگاه از آقای ناولا شوهر این خانم علت‌این کاررا سئوال‌کرد نامبرده خیلی خونسرد پاسخ داد: «برای اینکه‌ثابت کنم‌که مرد هستم» بدنیست بدانید این آقا ۹۲ سال دارد وزن او نیز ۶۸ ساله است.

ازفواید تلویزیون

اسکاتلند یارد انگلستان اعلام‌نمود که بالغ بر ۲۵۰۰ فقره‌ازدزدیهای بزرگی‌که درسه ماه اخیر درآن‌کشور روی داده است‌درموقعی اتفاق‌افتاده که صاحبان منازل درخانه خود بوده وبیدار هم بوده‌اند منتهی همگی‌دور تلویزیون جمع شده وبتماشای‌برنامه های آن مشغول بوده‌اند.

بنابراین میتوان‌گفت تلویزیون برای دزدان بیش ازهمه فایده داشته وکار آنها را تسهیل نموده‌است.

گلابی ومنطق!

پروفسور لاروج‌ازدانشمندان‌سوئیس که درباره تاثیر سبزیها ومیوه‌جات تحقیقات ومطالعات زیادی‌کرده‌است میگوید شخصی‌که‌گلابی زیاد بخورد منطق اوقوی خواهد بود. هویج و اسفناج انسان را بتفکر وا میداردو سیب زمینی اعصاب را تقویت میکند.

جدول کلمات متقاطع شماره ۷۷۸

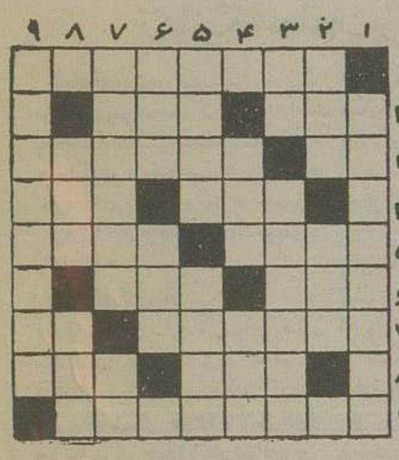

افقی: ۱-از کشورهای امریکای‌جنوبی ۲-درایام متبرکه‌برای برآورده‌شدن حاجات‌میدهند- سازنده است‌وساختمان۳-ازمجلات معروف‌زنانه‌فرنگی - ما همه‌بدورآن‌میچرخیم۴- ازانواع‌پرنج-ماده۵-درخت بسرای‌باقی کشیدن-چیزی نیست‌اندك‌است۶-آنطرف -آقا۷-یکی‌ازگلها-دنباله ناپیدای‌دیوار۸-بزرگی. قوت غالب ۹ - نقاش خانه!

عمودی: ۱-بعقیده‌شاعر گشاده‌روباشند!۲-ازسازهای‌بادی- کوهی است‌در عربستان که‌سبب اتفاق‌مهمی که‌درآن رویداده‌شهرت‌سیار یافته‌است۳-ردیف - ایالت‌چهل‌ونهم۴-سابقا بچه‌درآن‌میافتاد-دامادش‌ازخودش‌معروفتر است! ۵-وجودماازوجه‌داوست-اهل‌سیاست‌است۶-بچه‌عزیزدردانه‌یکی‌یکدانه است طوری‌ازآب‌درمیآید. ضمیر ست۷-ازشهرهای آسیا که‌دانشگاه‌معروفی‌هم‌دارد - اشتر نوع‌درازو کج‌و کوله‌اش‌رادارد۸-اندکی کوتاهتر از بلندتر بن‌شب‌سال - درهندوستان‌می‌مکندتا آب‌دهان‌خونین‌سازند۹-اگرعیبك‌نداشته‌باشدفقط‌جلوی پای‌خودراتواندید.

حل جدول شماره ۷۷۷

افقی: ۱-عنصر -فردا۲-بادبان-ول۳-اش-اندازه۴-تنباکو ۵-فاق - نمك۶-نگر نگی۷-وارونه-دف۸-جد-بهادار۹-نازا-نژند.

عمودی: ۱-عبا-فسوخن۲-ناشتا-اد۳- صد-تقدیر ۴-رباب-کوپاه۵- انا- رنه۶-فدك-نهان۷-اونك-دژ۸-دز-مهدان۹-الهاك-فرد

آ-۲۶۵۹۰

از آخرین‌فرصت سری‌اول جوایز کارخانه‌وطن کازرونی اصفهان استفاده کنید

کارخانه‌وطن کازرونی اصفهان‌تهیه کننده زیباترین پتوها ومرغوبترین منسوجات زمستانی فردا به مشتریان خود جایزه میدهد

فیشهای‌شماره‌گذاری‌شده ،فروشگاه کارخانه‌وطن‌رانگهدارید تاسهم از جوائز که‌پتوهای‌لوکس کارونی میباشد نصیب‌شما نیزشود

آ-۲۶۶۰۶

قیمت چرخ دستباف مدا ۱۵۰۰ ریال

نماینده کارخانه مدا فردوسی ۲۴۱ مغازه آخرین مد

تلفن ۳۴۱۱۴ روبروی کوچه‌فروشگاه‌فردوسی

آ-۲۶۵۸۶ «آگهی مصور»

اندیشه مردم

نشریه هفتگی حزب مردم

روزهای پنجشنبه منتشر میشود. آ-۲۶۰۴۲ ۳-۵

آگهی حراج ازطرف بانك کار گشائی

کلیه گروگانیکه تاپایان‌تیر ماه۱۳۳۵ دربانك‌کارگشائی- شعبه‌امیریه بگرویذیرفته‌شده وموعدقانونی آن‌منقضی گشته‌است بشرح زیر:

طلاجواهرات	تاشماره	۵۴۷۶۱
نقره‌آلات	«	۱۳۶۶۸
فرش	«	۲۷۷۳۲
منسوجات	«	۲۲۳۶۹
مس‌ورشوآلات چرخ‌خیاطی	«	۳۲۱۶۰

درتاریخ‌جمعه اول آذرماه۳۶درمحل بانك‌کارگشائی‌مرکز ساعت۸صبح بمعرض‌حراج گذاشته خواهدشد. بانك کار گشائی-شعبه امیریه

آ-۲۶۴۶۴ ۲-۲

تو کسی؟ Tuxi?

بنظر شما تو کسی چیست؟

نمانوسیدتو کسی‌چیست‌وبآدرس‌خیابان‌شاه‌آبادساختمان علمی‌شماره۱۰ بفرستید بدونفر ازکسانیکه جواب صحیح بفرستند نقد قرعه دوعدد آبمیوه‌گیری تورمیکس‌معروف‌ترین آب‌میوه‌گیری‌جهان جایزه‌داده‌میشود

آ-۲۶۵۷۰ «آگهی‌پرسپولیس»

اظهار تشکر

بدینوسیله ازجناب آقای‌دکتر عیوض زاده که قبل‌ازعکسبرداری تشخیص آپاندیس راداده و کمال‌مراقبت رادرمورد عمل آپاندیس‌صبه امنجانب نموده‌اند اظهارتشکر وتوفیق ایشانرا درانجام خدمات اجتماعی‌ازخداوندمتعال خواستارم.

آ-۱۸۴۵۵

حاجی غلامحسین پرویزی

شماره‌های تلفون سفارت کبرای آمریکا

درتهران شماره‌های جدید ۶۹۳۷۱ -۶۹۳۷۲ -۶۹۳۷۳ -۶۹۷۸۹ -۶۹۰۲۶ تبدیل یافته‌است. آ-۲۶۶۰۸ ۱-۳

تشکر و قدردانی

چون درچندروزقبل مقداری جواهرات ازمنزل اینجانب سرقت‌شده که درائرهمکاری صمیمانه سرکارسرگرد عباسی‌ریاست شهربانی‌ومساعی دقیق وبی‌شائبه آقای‌جعفریان‌رئیس آگاهی آمل‌درمدت۱۴ساعت آنهم نه‌تنهادرآمل وبلکه درساری‌وهشهر بفروش‌رسیده‌بود پیدا ومسترد گردید.

بحکم‌وظیفه ووجدان‌وبراساس‌اصل‌تشویق‌ازخادمین‌صدیق وصمیمی‌لازم میدانند که ضمن‌اعلام‌مراتب کمال سپاسگذاری‌وامتنان‌خود وهمچنین‌معرفی خدمتگذاران واقعی بجامعه ازمقام وزارت کشورورریاست‌شهربانی کل تمنی نمایم‌پاس خدمات‌نامبردگان‌را فراموش نفرمایند

آ- ۱۸۴۶۱ آمل- عبدالحسین نقیبی

مراکزفروش:
مغازه‌ترینا خیابان‌شاه‌چهارراه‌بهرام شماره۹۰۵
داروخانه‌رامیر میدان فردوسی
مغازه‌بینا خیابان نادری‌روبرو کلانتری۳
آ-۲۶۵۵۶

محکم-زیبا-ارزان
نماینده انحصاری شرکت الکترون خیابان‌شاه‌آباد- باغ‌سپهسالار

دوچرخه‌موتوری «تریمف»

ASEA ELECTRIC cables

کابل زیرزمینی

ساخت کارخانه آسه آ سوئد

نماینده انحصاری: خیابان اکباتان شماره ۱۰۰ تلفنهای ۳۹۹۵۰ ۳۹۸۸۵

آ-۲۶۶۲۶ (کانون آگهی نوین)

مبارزه با بیسوادی روز بروز پیش میرود

این پیرمرد گوژپشت که چای دارچین میفروشد از شاهنشاه چه تقاضائی کرد؟

زمانیکه معلمین برای یک شب تدریس فقط سی شاهی حقوق میگرفتند!

زمانهای قدیم در کشور ما مبارزه با بی‌سوادی مفهومی نداشت اگر کسی میتوانست در طفولیت بمکتب‌خانه یا مدرسه برود که هیچ اگر نه همچنان بیسواد و بی اطلاع باقی میماند و اصلا بزرگترها تحصیل کردن را یک نوع خفت برای خودمی‌پنداشتند.

برای اولین بار

اولین بار نهضت مبارزه با بی‌سوادی و تعلیم سالمندان در دوره شاه سابق همگام با سایر روشهای جدید در کشور ما آغاز گردید و تقریبا اوایل سال ۱۳۱۵ (۲۶ سال قبل) بود که موضوع مبارزه با بی‌سوادی در کشور ما از حرف بمرحله عمل درآمد آغاز این نهضت در اوایل کار به کندی پیش میرفت اما این پیشروی نوید آینده‌ای روشن و درخشانتری را میداد.

بزرگسالان بموازات فراهم نمودن وسایل تحصیل فرزندان خود و انتقال آنان از مکتب‌خانه‌ها بمدارس جدید خود نیز متوجه کلاسهای شبانه میشوند.

شبی سی شاهی

پیش آمد شهریور ۲۰ برای مدتی پیشرفت این نهضت را متوقف نمود و در این میان مبلغ فوق‌العاده ناچیزی که در آن زمان بمعلمین در ازای تدریس سالمندان پرداخت میشد تماشائی و گفتنی است.

بعد از تشریفات فراوان و حضور و غیاب و بازرسی و بررسی امضاء و تنظیم لیست بهر معلم ماهیانه چهل ریال پرداخت میشد یعنی یک معلم بعد از حداقل دوازده سال تحصیل (بیشتر یا کمتر) در عوض یک شب تدریس و سر و کله زدن سی شاهی دریافت میکرد اما کسی چه میداند شاید با این پول آنوقت‌ها میشد که خیلی کارها کرد.

اندکی بعد آمدند و نشستند و گفتند باید فکری بحال معلم کرد و این مقدار برای یکفرد تحصیل کرده ناچیز است لهذا یکصد و بیست ریال بمبلغ قبلی افزوده شد و در نتیجه معلمین ۱۶۰ ریال ماهیانه دریافت کردند.

دو سال قبل

از دو سال قبل مبارزه با بی‌سوادی بمرحله عملی‌تر و جدی‌تری درآمد و در حقیقت میتوان گفت که مبارزه با بی سوادی در مرحله سوم در زمان تصدی دکتر مهران وزیر فرهنگ صورت گرفته است البته اعلیحضرت همایونی دستورات مؤکدی برای اجرای این برنامه صادر فرمودند تا آنجا که یکبار خود شخصاً و بار دیگر علیاحضرت ملکه ثریا پهلوی از نزدیک از طرز کار و پیشرفت کلاسهای مبارزه با بی‌سوادی در جنوب شهر دیدن کردند.

۲۳۱۷۰۱ نفر

طبق آماریکه از طرف اداره تعلیمات اکابر منتشر شده و از طرف وزیر فرهنگ هم بعرض اعلیحضرت همایونی رسیده در سال تحصیلی گذشته در حدود ۲۳۱۷۰۱ نفر مرد و زن در سراسر کشور در کلاسهای شبانه مشغول شده‌اند.

اعتبار اداره تعلیمات اکابر در سال جاری به ۳۳٫۲۰۰٫۰۰۰ ریال افزایش یافته است.

علیا حضرت ملکه ثریا پهلوی از کلاسهای مبارزه با بیسوادی بازدید کردند

وطبق تصویبنامه هیئت وزیران برای معلمین در تهران و شهرستانها دستمزدی با اعتبار فوق در نظر گرفته که پرداخت میگردد و این مبلغ برای معلمین ۶۵۰ ریال و مستخدمین ۲۰۰ ریال است

در کلاسها چه خبر است؟

بد نیست در وضع فعلی کلاسهای شبانه هم کمی دقت کنیم و بوضع اینگونه کلاسها آشنا شویم.

معمولا در مدارسی که برای اطفال روزها دایر است شبها برای سالمندان کلاس مبارزه با بیسوادی مشغول کار است.

هر شب باستثنای روزهای تعطیل ۲ ساعت بداوطلبان درس داده میشود کتابهای جدید اکابر که با نظر متخصصین تعلیم و تربیت تهیه شده تدریس میشود و آنعده از داوطلبانی که از سال قبل شروع کرده‌اند کتاب اول را باتمام رسانیده‌اند.

کتابها از نظر تصاویر چاپ و کلیشه و صحافی بسیار زیبا تهیه شده است و بدون شک همین زیبائی از نظر روانی کار معلمین را تسهیل مینماید.

واما وضع ظاهری و مادی داوطلبان کلاسهای شبانه مخصوصا در مدارس جنوب تهران تاسف آور است.

سال گذشته که اعلیحضرت همایونی باتفاق هیئت دولت از وضع کلاسها بازدید میکردند و از وضع افراد جویا میشدند توضیحات و پاسخ آنان برای خبرنگاران قابل توجه بود.

در دبستان خیام (آیة‌الله بهبهانی) مرد کشور پیشتی فقط یک تقاضا داشت و آن این بود که مانع از کسب و کارش نشوند.

این مرد در میدان اعدام یک سماور حلبی تهیه کرده چای دارچین میفروخته و مامورین مانع از کسبوی میشده‌اند.

دیگری اظهار میداشت که بیکارم زن و بچه‌ام نان ندارند یکی دیگر از اینکه پسرش روزها درس میخواند و شبها بجای مطالعه حروفچینی میکند اظهار نگرانی میکرد اما در این میان یک چیز میتواند عبرت جوانان و دانشجویان باشد و آن اراده خلل ناپذیر پیرمردان آنهم با این وضع مادی و نگرانی روحی در راه فرا گرفتن دانش است.

جالب‌ترین صحنه‌ها

یکی از جالب‌ترین صحنه‌ها آوردن اطفال بوسیله زنان و مادرانی است که می خواهند باسواد شوند وزارت فرهنگ دستور داده که مزاحم کسانیکه اطفال خود را بخواهند بکلاس درس بیاورند نشوند چه ممکن است این جلوگیری باعث عدم حضور زنان بچه‌دار شود.

زنان بچه‌دار اغلب اطفال شیرخوار خود را بکلاس میآورند و همانطوریکه پستان خود را در دهان بچه‌های خود فرو برده‌اند بتخته سیاه بدقت نگاه میکنند و سخنان خانم معلم گوش فرا میدهند تا برای اطفال خود مادرانی باسواد و روشنفکر باشند.

برنامه آینده چیست؟

آقای نبوی رئیس تعلیمات اکابر در جواب این سئوال بخبرنگار ما چنین اظهار داشت در نظر داریم تعداد زیادی از کلاسهای شبانه سالمندان را تبدیل بکلاسهای فنی و حرفه‌ای نمائیم تا پیشه‌وران بتوانند اطلاعات خود را تکمیل کنند برنامه‌های وسیعی برای افراد قوای تامینیه در دست داریم که هم اکنون قسمتی از آن اجرا شده است عملیات ژاندارمها، پاسبانها با بعین داد گستری سربازان و دژبانان در سرنوشت اشخاص مظلوم موثر است و این افراد اگر واقعا سواد داشته باشند بسیاری از مشکلات ما حل میشود وزارت فرهنگ فعلا در سربازخانه‌ها با همکاری درجه‌داران و افسران کلاسهای مبارزه با بیسوادی دایر نموده است.

درجنوب شهر زنها بچه‌های خود را نیز همراه خود بکلاس میآورند

دو زندگی تفریح مفیدی است

شما هم با استفاده از نخ های کلید نشان توبینو از کار دوزندگی خود لذت بیشتری برید

نخ های برقی توبینو ثابت و بهمه رنگ موجود است

محصولات کارخانجات تیریه و کارتیه برشون فرانسه

عمده فروشی منفرد پیری دالان دوم حاجب الدوله

آ ـ ۲۶۵۷۶

کتابخانه اطلاعات

پزشکی قانونی

دانشمند محترم آقای حسینقلی قزل ایاغ که چندین دوره سمت نمایندگی مجلس شورای ملی را داشته‌اند و مدتها ریاست اداره پزشکی قانونی را عهده‌دار بودند اکنون نیز باوجود کبر سن بخدمت مهمی موفق گشته‌اند که عبارت از تالیف کتاب پزشکی قانونی میباشد.

این کتاب سودمند که در زبان فارسی بی‌سابقه است مشتمل بر شش فصل و ۲۳۱ صفحه میباشد و کلیه مسائل مورد ابتلای پزشکان قانونی بابیانی صریح و روشن در طی فصول مزبور ذکر شده است.

کتاب مزبور از طرف وزارت دادگستری انتشار یافته و بالطبع مورد استفاده علاقمندان خواهد بود.

مزید توفیق مؤلف ارجمند را در انجام این نوع خدمات عام‌المنفعه مسئلت مینمائیم و مطالعه آن را مخصوصا بقضاة و پزشکان محترم توصیه میکنیم.

حقایق در پنج مجموعه

آقای محمد مهدی شاهرخ قسمت مهمی از خاطرات خود را که مربوط بمدت سی سال اشتغال به مشاغل مختلف دولتی میباشد بنام فوق تالیف نموده که در دویست و چند صفحه منتشر شده است.

خاطرات مزبور متضمن پاره‌ای از وقایع تاریخی ایران میباشد و علاوه بر آن مؤلف محترم مقالات مفیدی راجع باصلاح امور اداری ضمیمه خاطرات نموده که از هر جهت سودمند بنظر میرسد.

Creation F. STARR

le Super Starliner

سوپر استارلاینر

از فرانس همچنان در راس پیشرفت و ترقی است

با پرواز یکسره از پاریس به نیویورک

با هواپیمای جدید

بالهای مخصوص اتندآین هواپیما ذخیره بنزین را زیاد کرده شعاع پرواز آن را به ۱۰ هزار کیلومتر افزایش میدهد (مسافت بین پاریس نیویورک ۵۸۰۰ کیلومتر) موتورها از اطاق دور نصب شده تا صدای آن مانع استراحت و آسایش مسافرین نشود. را دار هواپیما به خلبان اجازه میدهد که از راه های هوائی آرام حرکت نماید.

اکنون ارفرانس جدیدترین هواپیمای اقیانوس پیما سوپر استارلاینر را در خطوط خود بین اروپا و آمریکا بکار میگذارد. این هواپیمای غول پیکر چهار موتوره مسافربری که بوسیله بهترین هنرمندان فرانسوی تزیین یافته است در آسایش و رفاه مسافرین چه در درجه عالی چه در جهانگردی تحول عجیبی ایجاد میکند.

از همین الان در هواپیمای سوپر استارلاینر ارفرانس جای خود را تهیه کنید تا مسافرت عالی سریع و پر آسایش داشته باشید.

مسافرین ارفرانس که دقیقه بدقیقه بر تعداد آنان افزوده میگردد راحتی و نظم ارفرانس را همواره تقدیر نموده و به تجربه ۳۸ ساله او و پیشرفت و ترقی که در خدمت عامه مینماید اعتماد میکنند.

AIR FRANCE

LE PLUS GRAND RESEAU DU MONDE

برای کسب اطلاع به آژانس های مسافرتی و یا به شرکت موندا کسپرس نمایندگی کل ارفرانس ۴۸۶ تلفن ۴۳۴۸۴ و ۴۷۳۸۱ مراجعه فرمائید

ارفرانس

بزرگترین شرکت هواپیمائی جهان

آ ـ ۵۲۶۷۴

عدالت اجرا میشود

بقلم ژان مرکز — ترجمه ا. پ

- ۴۳ -

آقای «کدرن» گفت:

ولی باید گفت که این اشتباه قهری بود... من از شما میپرسم: چه کسی میتواند ادعا کند که بستگان خود، دوستان خود، حتی زن خود را خوب می‌شناسد؟ آنوقت چه کسی میتواند در چند ساعت یک زن ناشناس را بشناسد و بگوید که محرک او چه بود و تا چه حد مستوجب مجازات است؟

خانم میکولن گفت:

ـ بله، من خیلی دلم میخواست این آقای مسیحی مؤمن را که تا حدودی مسئول این اشتباه است می‌شناختم و طرز فکر خود را با ملایمت باو میگفتم... دلم میخواست باو می‌فهماندم که اگر بهیچوجه حق کشتن کسی را نداریم در هیچ حال هم نمیتوانیم جرئت و جسارت قضاوت درباره دیگران را داشته باشیم!

آقای کدرن گفت:

ـ درواقع آدم پر رو تر است!

«ژان لوک فلاوبه» بهیچوجه ناراضی بنظر نمیرسید. با سر بلندی کسی که وظیفه‌اش را بخوبی انجام داده است از پله‌های کاخ دادگستری پائین میآمد. صدای رسای یک نماینده مذهب کاتولیک را در این کاخ بگوش همه رسانده بود... با وجود این گاهی موجی از نگرانی بطرف او رو میآورد... آیا اگر خدا نمیخواست او چه میکرد و چه میگفت؟...

بیچاره السا!... البته دلش بحال زن بیچاره میسوخت

ولی اگر بحال او دلسوزی میکرد که چرا امثال او و بئاتریس منتظر لحظه اجرای اراده خداوند نشده است خیلی بیشتر از اینجهت دلش بحال او میسوخت که چرا بخدا ایمان ندارد...

با اینکه رفتارش بنظر همکارانش عجیب آمده بود ولی بنظر خودش جای هیچگونه تعجبی نبود

آنها خیلی سطحی قضاوت میکردند. ژان لوک فلاوبه مرد شرافتمند و صادقی بود که دلش از رحم و عاطفه خالی نبود مثل همه حق حیات و حق ابراز رای داشت!...

او اریست مالنگره از خود نپرسید سئوال نمیکرد «بیشون» را با خود بیک کافه مجاور کاخ میبرد که بیک گیلاس شراب مهمانش کند و مراجعت با اتومبیل را باین وسیله برای خود تامین کند.

از محاکمه «لوندنشتاین» دیگر حرفی نداشت بزند... زن رذل و بیچاره راز ندائی کرده بودند و همین برای او مایه خوشوقتی بود

بیشتر بفکر پسرک نقاش بود و از او حرف میزد از طرز حرف زدن، لباس مرتب و اطو خورده و ریش از ته تراشیده او خوشش نیامده بود..

ـ این بازپرسش واقعا خنده‌دار بود.. چطور دست بطرف زنک دراز میکرد..

سپس از «بیشون» پرسید که نوکر سراغ دارد یا نه.. یک نوکر کاری و ارزان که مشروب نزند خورد و زیاد کثیف هم نباشد..

بعد از اینکه گیلاس شراب خود را خالی کرد گفت:

ـ و اگر ممکن باشد زیاد جوان هم نباشد. البته نمیگویم خیلی پیر باشد.. یکنفر که تجربه باندازه کافی داشته باشد ضمناً شلوغ نکند..!

☆

سرگرد آندریو با حرکات تند و عصبی بالتوی خود را پوشیده بود از این دستگاه عدالت دلش بهم خورده بود. رأی دادگاه را یک ارفاق مفتضح میدانست.

پنج سال حبس در مقابل زندگی یک مرد محترم خیلی ارزان بود با اینهمه حرف زده بودند و هیچ کاری نکرده بودند! فرانسه بیچاره اعدالت از سر زمینت مهاجرت کرده است.

در حالیکه دشمن داخلی اخلاق ملت را نابود میکرد چه حاصلی داشت که در مقابل دشمن خارجی سینه‌ها را سپر کنند؟

سرگرد «آندریو» مرد شرافتمندی بود و با اینکه نظامی بود از خون نفرت داشت... ولی معتقد بود که وجود چند جوبه‌دار برای استقرار نظم در مملکت لازم است!!

مردان سیاسی که اشتباه میکنند: پای چوبه‌دار.

قضاتی که اشتباه میکنند: در زندان تاریک!

هیئت منصفه‌ای که اشتباه میکند: در اطاق شکنجه!

جمهوری چه کسر دارد؟ جمهوری یک مرد قوی کسر دارد! کجاست آن مرد قوی که دستگاه دادگستری را بر امراست هدایت کند و بحساب این ژیگولوهائی که در دادگاه بجای ادای شهادت بحمله عصبی دچار میشوند رسیدگی کند؟

سرگرد «آندریو» با این افکار بطرف استگاه راه آهن متروک از این وضع سخت متاثر شده بود ناچار سری تکانداد و بخود گفت:

«حالا که دستمان بجائی نمیرسد چرا بخود مغزمان را خسته کنیم!»

☆☆☆

«فلیکس» پشت در خروجی دادگاه با «لیلی» روبرو شده بود. یک «لیلی» گرفته و متاثر...

ـ واقعا تماشائی است! واقعا دادگاه خوشگلی است! واقعا هیئت منصفه با انصاف بود!...

فلیکس از قصور خود معذرت خواست:

ـ «لیلی» عزیزم، میدانی که من تنها نبودم!

ـ گذاشتم مثل یک بچه کولت بزنند!

ـ چکنم. ما همگی در این کار مثل بچه‌ها تازه کار بودیم.

ـ اگر عقیده مرا بخواهی این پنج سال حبس را باید اعضاء هیئت منصفه بکشند «مونتسون» که شال گردن ابریشمی خود را بگردن می‌بست با تعجب برگشت و گفت:

ـ متشکرم!

فلیکس آهسته به لیلی گفت:

ـ بیا برویم!

مونتسون با لحن تمسخر اضافه کرد.

ـ فکر بدی نیست ولی باید قبلا بما اطلاع میدادند!

لیلی با تندی گفت:

ـ این رای دادگاه بنظر شما ایرادی ندارد؟

«فلیکس» نامزد جنگجوی خود را بدنبال کشید. موقع برای طغیان علیه جامعه مناسب نبود!

آهسته زیر گوش او گفت:

ـ بیا برویم اینجا سر و صدا نکن!، هرچه دعوا مرافعه میخواهی بکنی توی خیابان یا من بکن و پائین پله‌ها از او پرسید.

ـ پدر و مادرت چه میگویند؟

ـ چیزی نمیگویند ولی بنظر من آنها هم از تو مایوس شده‌اند!

ـ مایوس شده‌اند؟... ولی خود آنها هم عقده بودند. منتظر چه حکمی بودند؟

ـ آنها بحکم کاری ندارند!... فقط تو آتش میسوزاندی، تو بودی که دادگاه را اداره میکردی... امروز یکنفر را بدستور تو بدادگاه آوردند حتی یکدفعه هم دهن باز نکردی!... می‌بینی که پدر و مادرم حق دارند از تو مایوس شوند حتی مامان میگفت:

«فلیکس مثل اینکه چرت میزند!»...

☆☆☆

«ژیلبر دومونتسون» یک سیگار روشن کرده بود.

سه جلسه دادگاه... سه پرده... نمایش بازی شده بود ولی پائین افتادن پرده بنظرش خیلی مشکل و ضعیف رسیده بود.

از خون خوشش نمیآمد. رأی بوجود علل مخففه تنفس متهمه داده بود.

ولی با وجود این پنج سال کم بود، با این مجازات سبک دیگر نمیشد اسم جنایت روی آن گذاشت!

ولی بهر حال بهتر از اعدام است!

شاید پنج سال دیگر یکروز مردنقاش بیاید جلوی عمارت زندان انتظار او را بکشد.

شاید از دیدن معشوقه‌اش یکه خورد، زیرا السا از آن تیپ زنهائی است که در زندان خیلی زود پیر میشوند و پیری آنها خیلی قشنگ نیست...

خبرنگاران ما از شهرستانها اطلاع میدهند

تقسیم اراضی

خبرنگارما از زابل گزارش میدهد چندروزقبل آقای صحتی از طرف اداره خالصه مرکز بمنظور تهیه مقدمات تقسیم اراضی خالصه بین زارعین بزابل وارد و مشغول کار گردید.

افتتاح دبستان

خبرنگارما از آمل گزارش میدهد چند روزقبل آقای مهندس مهدوی استاندار، دبستان چهار کلاسه ناموس دره را افتتاح نمود.
این دبستان بهزینه آقای فضل‌الله مقیمی یکی از نیکوکاران آمل احداث و بفرهنگ اهداء شده است.

مسابقات کشتی ودوو میدانی خراسان پایان یافت

تیم کشتی نیشابور برنده جام پیروزی شد

استاندار باتفاق مقامات عالیرتبه استان نهم در مراسم اختتام مسابقات شرکت جستند

چون هفتمین دوره مسابقات قهرمانی استان در بجنورد انجام میشود

پرچم مسابقات طی مراسمی بنماینده بجنورد اهدا شد

بطوریکه خوانندگان عزیز اطلاع دارند ازدوشروع مسابقات کشتی ودوقهرمانی استان نهم در شهرستان درگز جریان مشروح مسابقات دراین صفحه منتشر گردیده است اینک آخرین گزارش خبرنگار ما ازدرگز که ازجریان مراسم اختتام مسابقات مزبور تهیه شده است باستحضار خوانندگان عزیز میرسد

بمناسبت اختتام ششمین دوره مسابقات کشتی آزاد و فرنگی قهرمانی خراسان جشن ورزشی باشکوهی با حضور آقایان جعفری استاندار خراسان تیمسار سرتیپ دادور فرماندهی لشکر، کوثری مدیر کل فرهنگ استان، روسای فرهنگ شهرستانهای تابعه استان وعده کثیری از اهالی درمیدان ورزشی دستان پهلوی برگزار شد.

رژه ورزشکاران

برنامه جشن در ۱۲ قسمت بطرز بسیار جالبی برگزار شد وتیمهای شرکت‌کننده پس از رژه از مقابل تمثال اعلیحضرت درجایگاه مخصوص قرار گرفتند.

کلیه حضار برای تیم کشتی نیشابور که برای سومین سال برنده جام پیروزی مسابقات کشتی قهرمانی استان شده بود ابراز احساسات کردند.

شهرستانهای برنده

بطوریکه قبلا نیز باستحضار خوانندگان عزیز رسیده است تیمهای کشتی نیشابور، قوچان ودرگز بترتیب رتبه اول ودوم وسوم را در مسابقات مزبور بدست آورده‌اند.

اهدا جوائز

پس از انجام برنامه‌های ورزشی که مستقیما زیر نظر آقای جعفری رئیس تربیت بدنی استان تهیه انجام میشد جوائز قهرمانان کشتی ودو میدانی بوسیله آقای جعفری استاندار ودرمیان کف زدنهای حضار توزیع گردید و جام پیروزی مسابقات کشتی بسرپرست تیم کشتی نیشابور اهدا شد

پرچم مسابقات

دراین هنگام پرچم مسابقات قهرمانی خراسان که از بدو شروع مسابقات بر فراز میدان دراهتزاز بود بوسیله پنج نفر از قهرمانان ارزنده کشور پائین کشیده شد وچون هفتمین دوره مسابقات قهرمانی استان در بجنورد انجام می شود پرچم مسابقات طی مراسمی به نماینده بجنورد اهداء شد

استاندار گواهینامه‌های بهیاران را توزیع نمود

خبرنگارما از اصفهان مینویسد:
بمنظور توزیع گواهینامه‌های بهیاران چندروزقبل طبق دعوت آقای دکتر ستوده کفیل اداره بهداشت، آقایان استاندار، فرماندار وعده کثیری از رجال وخارجیان مقیم اصفهان درسالن آن اداره حضور یافتند.
دراین مجلس آقای استاندار پس از ایراد نطقی پیرامون اهمیت شغل بهیاری گواهینامه‌های بهیاران را توزیع نمود.
درعکس بالا آقای استاندار هنگام توزیع گواهینامه یکی از بهیاران دیده میشود

عملیات راهسازی بکندی پیش میرود

خبرنگارما ازمریوان اطلاع میدهد:
عملیات راهسازی خط مریوان که مدتیست بعهده یك شرکت مقاطعه کار واگذار شده است بکندی پیش میرود ومعلوم نیست بااین طرز کار کی باتمام می‌رسد.
ضمنا خبرنگارما در گزارش خود اضافه میکند ازقرار معلوم شرکت مزبور مبلغ هنگفتی ازدستمزد روزانه کارگران خود را نپرداخته واینموضوع بین کلیه کارگران ایجاد نارضایتی کرده است خوب است مسئولین وزارت راه باینموضوع رسیدگی نمایند.

مسابقات اسب دوانی پائیز

خبرنگارما از بندرشاه گزارش میدهد:
مسابقات اسب‌دوانی پائیز سال ۳۶ باحضور تیمسار سرتیپ مبشری بنمایندگی از طرف والاحضرت شاهپور غلامرضا پهلوی آقای مهدوی استاندار مازندران وتیمسار سرتیپ معینی فرمانده لشکر گرگان انجام شد.
ازتمام نواحی اطراف علاقمندان بمسابقات اسب‌دوانی بندرشاه آمده وبرای تماشای مسابقه ازدحام بیسابقه‌ای درمیدان اسب‌دوانی شده بود.
مسابقه اسب‌دوانی درمیان شور وهیجان حضار آغاز شد و چند اسب اصیل ترکمن برنده مسابقه اعلام شدند وجوایزی بصاحبان آن تعلق گرفت.

دیوار شکسته

ازقدیم گفته اند که زیر دیوار شکسته نه بخوابید ونه عبور کنید امابك مستاجر واژگون بخت مثل اسدالله که ازمال دنیا جز چندقدم ونیمقد و یك زندگی نکبت بار آه در بساط ندارد ناچار زیر دیوار شکسته میخوابد، زندگی میکند، عبور ومرور مینماید و بالاخره مزه این پند خردمندانه را میچشد.
اسدالله ساکن ناحیه ۳ قزوین ازمدتها پیش باموجر خود برای تعمیر دیوار شکسته اطاق خود کلنجار میرفت و اعلام خطر میکرد که دیر یا زود دیوار شکسته اطاق فرو میریزد ولی صاحبخانه هر بار معنوانی از تعمیر دیوار اطاق خود داری میکرد تااینکه چندشب پیش سرانجام پیش بینی قدما صحیح از کار درآمده ودیوار شکسته فرو ریخت وسقف کاهگلی اطاق برسر خانواده واژگون بخت اسداله فرود آمد.
در اینواقعه شوم فرزند سه ساله اسداله فوت کرد وخود وی وسه نفر از فرزندانش شدیدا زخمی شدند.

عده‌ای از سارقین در جاده همدان-تهران

دست بغارت اموال مسافرین زده‌اند

ژاندارمری ساوه-همدان برای دستگیری سارقین همکاری میکنند

خبرنگارما از ساوه مینویسد اخیر اعده‌ای سارق در جاده ساوه همدان کمین کرده وبا متوقف ساختن اتومبیلها وتهدید مسافرین اموال آنانرا بسرقت میبردند چندشب قبل نیز سرنشینان اتومبیل جیپی که از همدان بطرف تهران درحرکت بودند بژاندارمری مراجعه کرده واظهار داشتند که در جاده همدان وساوه مورد حمله سارقین قرار گرفته وسارقین کلیه اثاثیه آنان و همچنین اثاثیه مسافرین اتومبیلهای دیگر که بطرف تهران حرکت میکردند بسرقت بردند
بلافاصله آقای سرگرد روزبه فرمانده گروهان ژاندارمری ساوه باتفاق عده‌ای از افراد ژاندارمری بمحل واقعه عزیمت کرده وپس از تحقیقات کافی معلوم شد که سارقین درمحلی واقع در شش کیلومتری قریه «آرقشلو» بسرقت مبادرت نموده‌اند. چون محل مزبور درحوزه استحفاظی ژاندارمری همدان قرار دارد آقای سرگرد روزبه ازهمانجا بهمدان عزیمت نمود و جریان را بژاندارمری آن شهرستان اطلاع داد تا درمورد دستگیری سارقین مزبور اقدام مقتضی بعمل آید.
ضمنا قرار شد ازطرف ژاندارمری ساوه درقریه «دوخان» که آخرین منطقه حوزه ژاندارمری ساوه میباشد پاسگاهی تشکیل گردد تا باتشریك مساعی ژاندارمری همدان سارقین دستگیر شوند.

مبارزه بافساد

خبرنگارما از کاشان مینویسد اخیرا براثر فعالیتهای آقای سرهنگ داوری رئیس شهربانی کاشان کلیه اماکن فساد تعطیل شده واز کسانیکه بخواهند مجددا ساط شیره کشی را پهن کنند بشدت جلوگیری میشود ازجمله چند روزقبل چندین خانه مشکوك بوسیله مامورین شهربانی مورد بازرسی قرار گرفت و مقداری وسائل شیره کشی کشف گردید

وزیر بهداری در زابل

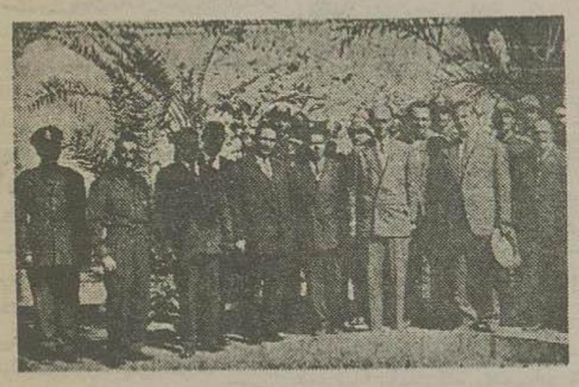

بطوریکه خوانندگان عزیز اطلاع دارند چندروزقبل آقای دکتر راجی وزیر بهداری بمنظور سرکشی باداره بهداری زابل وسایر مؤسسات اداری وارد آنشهر شدند.
آقای دکتر راجی ضمن اقامت درزابل اززندان شهربانی آنشهرستان نیز بازدید کردند وبرای بهبود وضع زندانیان خصوصا بهداشت آنها دستورات موکدی صادر نمودند
درعکس بالا وزیر بهداری پس از بازدید اززندان شهربانی درمیان عده‌ای از روسای دوایر دولتی دیده میشوند

شرکت نان

خبرنگارما از اراك مینویسد: سرانجام پس ازمدتها مطالعه ومذاکره آقایان خسروی فرماندار وشهردار اراك تصمیم گرفتند که برای تامین نان شهر شرکتی باسرمایه شهرداری، نانوائیها واوحدی یکی از بازرگانان که فعلا نان شهر را تامین میکند تشکیل داده وبوضع آشفته فعلی خاتمه دهند.
حالا باید دید شرکت جدیدالتاسیس نان میتواند نظر اهالی را تامین کند یا سرنوشت سابر شرکتهائی که برای تامین نان شهر تشکیل ومنحل شده‌اند دچار میشود:

اولین کلنك ساختمان پرورشگاه کودکان طی مراسمی بزمین زده شد

خبرنگارما از آمل گزارشی مینویسد: چند روز قبل اولین کلنك ساختمان پرورشگاه کودکان جمعیت خیریه ثریا بهلوی آمل بوسیله آقای مهندس مهدوی استاندار مازندران بزمین زده شد.
در این مراسم عده کثیری از روسای ادارات دولتی ومحترمین وبانوان عضو جمعیت حضور داشتند وآقای مهدوی استاندار ضمن نطقی از حاج محمدرضا مقصودنیا عباس مقصود نیا ابوالحسن مقصودنیا، وبرادران که پنجهزار مترزمین برای ایجاد پرورشگاه دراختیار جمعیت گذاشته‌اند تشکر نمود.
بیانات آقای استاندار قبل از اجرای این مراسم بحدی درحضار موثر افتاد که فی‌المجلس مبلغ ۷۵ هزار ریال بپرورشگاه کمك نمودند و عده‌ای نیز تعهد کردند که مقداری برنج بپرورشگاه اهداء نمایند.
مراسم مزبور پس از نطق بانوصوفی عضو جمعیت خیریه ثریا پهلوی خاتمه یافت

دکتر بنائی دبیر کل سازمان پیشاهنگی بمردم یزد وعده داد

که احتیاجات آنها را بعرض اعلیحضرت همایونی برساند

خبرنگارما از یزد اطلاع میدهد:
چندروزقبل آقای دکتر بنائی دبیر کل تربیت بدنی وپیشاهنگی برای رسیدگی بامور پیشاهنگی وارد یزد گردید وباتفاق آقای فرماندار از پیشاهنگان وهمچنین باشگاههای ورزشی شهر بازدید نمود ودرجلسه‌ای که باحضور فرهنگیان درسالن دبیرستان ایران شهر تشکیل شده بود بیانات مبسوطی پیرامون امر تعلیم وتربیت ایراد کرد. درضمن بمناسبت ورود آقای دکتر بنائی مجلس جشنی در باشگاه ورزشی شهدوست تشکیل شد وآقای دکتر بنائی ضمن نطقی وعده داد که درمراجعت خواسته‌های مردم یزد را بعرض اعلیحضرت همایونی برساند درعکس بالا آقای دکتر بنائی بروشن فرماندار ورئیس فرهنگ درمیان عده‌ای از ورزشکاران باشگاه شهدوست دیده میشوند.

وزیر بهداری در زابل

بطوریکه خوانندگان عزیز اطلاع دارند چندروزقبل آقای دکتر راجی وزیر بهداری بمنظور سرکشی باداره بهداری زابل وسایر مؤسسات اداری وارد آنشهر شدند.
آقای دکتر راجی ضمن اقامت درزابل اززندان شهربانی آنشهرستان نیز بازدید کردند وبرای بهبود وضع زندانیان خصوصا بهداشت آنها دستورات موکدی صادر نمودند
درعکس بالا وزیر بهداری پس از بازدید اززندان شهربانی درمیان عده‌ای از روسای دوایر دولتی دیده میشوند

۳۳ کیلو تریاك کشف شد

یکنفر هابر را بعنوان صاحب تریاك زندانی کرده‌اند

خبرنگارما از زابل اطلاع میدهد:
چند روزقبل ازطرف آقای ستوان یکم امام جمعه فرمانده گروهان گارد گمرك زابل برئیس گارد آقای سرهنگ افاضت گزارش داده شد که قرار است شبانه مقدار زیادی تریاك از جاده «زهك» بداخل شهر حمل شود.
درساعت معهود آقای سرهنگ افاضت باتفاق عده‌ای سرباز برای دستگیری قاچاقچیان درجاده زهك مستقر شد.

ستوان یکم امام جمعه

قاچاقچیان بمحض مشاهده این عده تریاك را بزمین گذاشته و بااستفاده ازتاریکی شب فرار کردند ومامورین ابتدا تریاك را ضبط وسپس یکنفر بنام حسین شهرکی که ازجاده عبور میکرد بعنوان صاحب تریاك دستگیر نمودند.
تریاك‌های مکشوفه که قریب ۳۳ کیلو وسیصد وپنجاه گرم بود بگمرك تحویل شد وحسین شهرکی که خودرا عابر معرفی میکرد زندانی گردید.

کتب دبستانی توزیع شد

کادر آموزشی فرهنك را نیز تکمیل کنید

چندی قبل باستحضار خوانندگان عزیز رسید که کادر دبیری وآموزگاری محمود آباد ناقص است وتاکنون کتب ابتدائی وزارت فرهنك بین دانش آموزان دبستانها توزیع نشده است.
اینك خبرنگارما از محمودآباد تعقیب گزارش قبلی خود اطلاع میدهد:
چند روزقبل کتب ابتدائی سال اول تا چهارم ازطریق اداره فرهنك آمل بین دانش آموزان توزیع گردید ولی متاسفانه درحال حاضر نسبت بتکمیل کادر دبیری وآموزگاری محمودآباد اقدامی نشده است.
اهالی انتظار دارند اداره فرهنك آمل دراین باره نیز اقدامات مقتضی بعمل آورد.

بسیلزدگان تیل آباد کمك شد

خبرنگارما از گرگان اطلاع میدهد: آقایان شریفی ومدائنی نمایندگان اعزامی جمعیت مرکزی شیروخورشید سرخ باتفاق آقایان سرهنك اردشیری وحاج شکیبا رئیس وعضو بخش امداد گرگان بمنظور کمك بسیلزدگان قریه «تیل آباد» بآنصوب عزیمت نمودند.
آقایان مزبور پس از بازدید ازوضع سیلزدگان نسبت به ۲۰ خانواده که خسارات بیشتری دیده بودند از پانصدالی دوهزارو پانصد ریال کمك نقدی نمودند.
سپس هیئت مزبور برای کمك بحریق زدگان قراء «چهل دختر» و «خیج کلاته» بآنصوب عزیمت کرده ومبالغی کمك بین حریق زدگان توزیع نمودند.

افتتاح دو گرمابه از طرف جمعیت شیروخورشید سرخ

خبرنگارما از شهرضا اطلاع میدهد. چندروزقبل مراسم افتتاح گرمابه‌های جدید البناء مقصودبیك وشاه نوری که از طرف جمعیت شیروخورشید سرخ شهرضا ساخته شده است باحضور آقایان ذوالفقاری استاندار استان دهم جهانشاهی رئیس پست وتلگراف سرهنك بهبهانی فرمانده هنگ ژاندارمری، هروان رئیس بهداری اصفهان، دکتر حسابی فرماندار اصفهان وقوام فرماندار شهرضا واعضاء هیئت مدیره جمعیت شیروخورشید بعمل آمد.
دراین مراسم آقای ذوالفقاری ازز حمات وخدمات آقای دکتر مرتضی قلی کیان مدیر عامل جمعیت شیروخورشید شهرضا اظهار قدردانی نمود.

یك کامیون ارتشی واژگون گردید

یکنفر بقتل رسید ودیگری مجروح شد

خبرنگارما از کرمانشاه اطلاع میدهد:
چندشب قبل یك کامیون ارتشی بعلت سرعت زیاد در راه حاج آباد کرمانشاه واژگون شد دراین واقعه گروهبان پناهی از ناحیه کمر سختی مجروح شد و گروهبان سوم محمود افروزکار زیر تنه سنگین کامیون جان سپرد.
مامورین گروهبان مجروح وجنازه را بکرمانشاه منتقل کردند ومجروح دربیمارستان سپاه تحت معالجه قرار گرفت وجنازه باتشریفات نظامی بخاك سپرده شد.

مردم ازبی آبی در مضیقه‌اند

آب مشروب اهالی «شندرپلم» از آب باران تامین میشود ولی متاسفانه درسال گذشته در اینمنطقه بارندگی نشد وبهمین جهت هم اکنون اهالی از این لحاظ سخت درمضیقه بی آبی قرار دارند درحال حاضر روزانه یك تانکر بزرگ از طرف اداره گمرك ازرود هندیجان واقع در هفتاد کیلومتری شهر برای شرب اهالی آب می آورند.
اهالی از مقامات مسئول تقاضا دارند که چاه عمیقی دراینمنطقه حفر شود تا از آب آن برای شرب استفاده کنند.

فصل سی ونهم

قطار تاخیر یادداشت وافق پهناور و کبود فام غروب ماه ژوئن، رفته رفته در دامان مزارع وسیع و بتاریکی میرفت که اسکارلت در ایستگاه جو تز بورویایش را بر زمین گذاشت. فروغ زرد وضعیف چراغهای مغازه‌ها وانبارها و خانه‌ها از دور سوسو میزد و جز معدودی از آنها بنظر نمیرسید در خیابان اصلی، اغلب بناهای تازه سازی بود که بین آنها ساختمانی ویران یا زمینی بایر قرار داشت ونشان میداد که این بنا در اثر برخورد باخمپاره‌ای سوخته ویا با خاك یکسان شده بود.
چه بسیار عماراتی در آن هوای تیره ومورشن شب بسوی نگاه میکردند که گلوله‌ها نشین توپی قسمتی از بام یا دیوار آنرا فرو ریخته وخالی از سکنه‌اش ساخته بود. در جلوی فروشگاه «بولارد» که اینك با تخته و آجر محصور شده بود، تعدادی اسب وقاطر زین کرده ایستاده وافسارشان بستون بسته بود. جاده خاکی سرخفام خالی ومتروك بود وجز گاه وبیگاه تاخت پای اسبی یا خنده وحشیانه مستی که از میکده‌ای دوردست بگوش می آمد شنیده نمیشد.
ایستگاه راه آهن پس از آن ویرانی که در جنك مراو وارد آمده بود هنوز بهمان صورت باقی بود منتهی بجای آن، یك سایه بان موقتی چوبی بنا کرده بودند، از آنجا که دیواری در اطراف نداشت، باد از هر طرف بر آن میوزید.
اسکارلت متحیر وناراحت، بگوشه‌ای از آن سایه‌بان پهناور رفت وبر روی چلیکی که گوشه‌ای بود نشست هر طرف نگاه میکرد تا ملکه وبل ننتین را ببیند که باستقبالش آمده، اما از او خبری نبود. این مرد میبایستی بداند که اسکارلت پس از دریافت نامه مصیبت بار مرك پدرش قوری ما اولین قطار حرکت می کرد خودش آنقدر عجله کرده بود که جز یك پیراهن خواب ویك مسواك دندان نیاورده بود حتی زیر لباسی هم همراه نیاورده بود.
از طرفی در این پیراهن تنك سیاهی که از بابه میدعاریت گرفته بود دست ناراحت بود، دیگر فرصتی نداشت که لباس عزای تازه‌ای برای خود بدوزد، از آنجا که بانو میدزنی لاغر واسکارلت هم باردار بود از اینرو پیراهن از هر حیث او را میآزرد. زیبائی اندام اسکارلت بکلی از میان رفته وصورت وقوزك های پایش پف کرده بود مدتی بود که دیگر بخود فکر نمیکرد واهمیت نمیداد اما از اینپس که اشلی را میدید ناچار بود خود بیرد از دو خوشتن را برای او بیاراید حتی با همان دلشکستگی، از تصور اینکه ما اشلی روبرو شود ودر همان حال کودك مرد دیگری را بآغوش خود داشته باشد خود میلرزید او را دوست میداشت ومیپنداشت او هم دوستش دارد وحالا این کودك ناخواسته درست دلیل تردید ناپذیری از بیوفائی او نسبت بمعشوقش بود اما با وجود این، کاری نمیتوانست بکند، این برآمدگی شکم وضایع شدن اندام ودرشت شدن کمر، مصیبتی بود که هیچکار نمیتوانست بکند.
با سرسری دستی پاهای خود کشید. چرا ویل پیدایش نیست؟ میبایستی آمده باشد؟ حالا تك وتنها وبا این شرائط سخت ودهشتناك در اینجا چه کند؟ میتوانست سراغ فروشگاه بولارد برود وسراغ از او بگیرد واگر امکان داشت تقاضا کند کسی او را بادرشکه به تارا برساند؛ ولی نمیخواست باور کند که ویل نیامده،

اهداء مدال پیام

خبرنگارما از فیروزکوه مینویسد. چندروزقبل بپاس خدمات سی وپنجساله آقای مصطفی عمرانی کارمند بازنشسته مجلس جشنی برگزار شد وآقای رضا ناظمیان بخشدار یکقطعه مدال پیام که ازطرف وزارت پست وتلگراف بآقای مصطفی عمرانی اهداء شده بود در میان کف زدنهای حضار بسینه وی نصب نمود.

خسارات سیل

خبرنگارما از مرازجان گزارش میدهد. چندروز قبل براثر بارندگی شدید رودخانه های اطراف مرازجان بطرز ناگهانی طغیان کرد وآب زمینهای زراعتی را تا مساحت زیادی فرا گرفت.
براثر طغیان رودخانه‌ها خسارات زیادی بمحصولات کشاورزی ودهقانان تهیدست نواحی اطراف وارد آمد.

مقالات و گزارشهای خارجی

از جهانگیر افخمی — مخبر اطلاعات در نیویورک

هدف زندانهای آمریکا اصلاح مجرمین است

زندانیان در طول دوران محکومیت خود یک دوره تعلیم و تربیتی می بینند

در امریکا نه تنها برای جلوگیری از جرم و جنایت فعالیت فراوان می شود بلکه دانشمندان و متخصصین میکوشند با مطالعه در علل و عوامل موثر در جنایت و سرقت مجرمین را بر امر اصلاح هدایت کنند و حتی المقدور نگذارند سارقین و جنایت کاران پس از پایان دوران زندان دوباره باارتکاب جرم دیگری باین محیط باز گردند.

نکته‌ای که ذکرش لازم و ضروری است، توجهی است که قضات در صدور احکام دارند و قانون بآنها اجازه میدهد که در این مورد در امر برای اصلاح مجرمین باز و همواره کنند. در امریکا سارق را مثلا از سه سال تا پنج سال محکوم حبس می‌کنند و بوی فرصت میدهند تا چنانچه نشان دهد متنبه شده و برامراست افتاده است پس از پایان سه سال باسپردن تعهدات اخلاقی زندان را ترک گوید و در مدت دو سال باقی مانده هر ماه اداره معین را از محل اقامت و کارش مطلع گرداند این اداره نه تنها مسئول نظارت بر اعمال این قبیل زندانیان آزاد شده می باشد بلکه برای آنها کارهای مناسب تهیه میکند و در رفع مشکلاتشان میکوشد.

علاوه بر این قسمت زندانهای مخصوصی در نقاط مختلف کشور وجود دارد که مخصوص زندانیان متنبه شده و خوش سابقه میباشد و معمولا زندانیانیکه زودتر از موقع معین آزاد میشوند شش ماه آخر را در این محل که در حقیقت نمیتوان نام آنرا زندان خواند زندگی میکنند تا از هر جهت برای ورود باجتماع مهیا و آماده شوند.

زندان چیانو

در هفته گذشته باتفاق عده‌ای از مخبرین امریکائی از زندان معروف «چیانو» که در نوع خود در دنیا بی نظیر میباشد، بازدید کردم.

این زندان در نقطه بسیار باصفائی قرار گرفته و در ۲۶۰۰ جریب زمین سبز و خرم ۱۸۵۰ نفر زندانی (اگر شود آنها را زندانی خواند) زندگی میکنند و اطراف این محوطه یک ردیف سیم‌های خاردار وجود دارد که مانع از خروج زندانیان نمی باشد ولی آنها را بزور هم نمیتوان وادار بفرار کرد.

علت اینکه زندانی جانش را بخطر می اندازد و فرار میکند اینستکه خود را در زندان می بیند و آزادش را سلب کرده‌اند ولی این عده میتوانند با هر لباسی که دلشان بخواهد در محوطه آزاد زندان راه بروند و روزهای تعطیل اقوام‌شان بملاقاتشان آمده و در محیط باصفای زندان هر فامیل دور میزی جمع می‌شوند و بخوشی آنروز را بپایان میرسانند.

فرار

رئیس زندان که مردی تحصیل کرده و باتجربه بود قسمتهای مختلف زندان را بما نشان داد و یاد آور شد که در دهسال اخیر متجاوز از ۱۵ هزار نفر از این زندان آزاد شده‌اند و در تمام این مدت فقط ۷۰ نفر قصد فرار داشته‌اند که دستگیر شده و بزندانهای دیگر منتقل شده‌اند.

پس از بازدید قسمتهای مختلف زندان برای تماشای زندانیان وستگانشان که در اطراف چمن وسیع محبس مشغول پخت و پز و دیده بوسی بودند روان شدیم.

عده‌ای با راکت و توپ تنیس روانه زمین بازی بودند و دسته‌ایکه اقوام و ستگانشان بملاقاتشان نیامده بودند در سالن بزرگی گرد آمده و مشغول تماشای تلویزیون بودند.

تصور نکنید این زندان تنبل خانه است و زندانیان میخورند و میخوابند. خیر، در چیانو همه باید صاحب هنر و حرفه‌ای باشند و دست کم چند ساعت در کارگاه‌های مخصوص بفراگرفتن نکات لازم بر اطلاعات خود بیفزایند و برای آن روز که قدم باجتماع خواهند گذارد آماده شوند.

زندانی نقاش

در گوشه‌ای از سالن بزرگ زندان، مرد چهل ساله‌ای مشغول نقاشی بود و توجهی بدیگران نداشت و گویا در آنروز هیچ کس هم بملاقاتش نیامده بود. با اینکه نمیخواستم آرامش او را بهم بزنم ولی هنر و استعداد او مرا بطرفش کشید تا از زبانش بشنوم که ما این هنر چرا گرفتار زندان شده است و برای آینده چه نقشه‌ای دارد.

موقعیکه از منظور من واقف شد قلم مورا بکناری گذارده و باروی گشاده تقاضایم را پذیرفت.

داستانش خیلی مفصل است، از پانزده سالگی بعلت نداشتن سرپرست گرفتار زندانهای مختلف شده و از هر یک از زندانها خاطرات تلخی داشت.

در آخرین دفعه‌ایکه بزندان افتاد (۲ سال قبل) تقاضا کرد تا اورا بچیانو بفرستند.

رئیس زندان که درباره هر زندانی مطالعات فراوان میکند تا تقاضا را بپذیرد، ابتدا نمی‌خواست موافقت کند ولی بعداً در جلسه‌ایکه با او شخصا صحبت کرد توانست موافقتش را جلب کند.

از یکسال قبل که بچیانو آمده، خود را شخص دیگری می بیند و اورا تحت سرپرستی نقاش هنرمندی قرار داده‌اند تا هنرش را تکمیل کند و تصمیم دارد با کمک مدیر زندان کارگاه نقاشی دائر نماید و دیگر گرد جرم و جنایت نگردد.

موسیقیدان معروف

علاوه بر این شخص در بین زندانیان چیانو اشخاص هنرمند فراوان یافت میشود.

یکی در حال حاضر چند آهنگ ساخته است که بسیار معروف میباشد و ارکستر سمفونی کالیفرنی از آهنگهایش استفاده میکند.

زندانی دیگری را معرفی کردند که مکانیک زبردستی است و مدیر زندان قبلا در یکی از شرکتهای بزرگ پست مناسبی برایش تهیه کرده است که پس از آزاد شدن مستقیما بسر کارش خواهد رفت.

موضوع دیگری که در این زندان توجه مرا جلب کرد و در زندانهای دیگر سابقه ندارد، جراحی پلاستیکی است. مدیر زندان باین نتیجه رسیده است که عده‌ای از مجرمین بعلت نواقصی که در صورت و اعضاء دیگر بدنشان وجود دارد بورطه هولناک جرم و جنایت سقوط میکنند.

از این رو از یکی از معروفترین متخصصین جراحی پلاستیکی که با او سوابق ممتد دوستی دارد خواهش کرده است تا هر ماه چند روز بزندان بیاید و با جراحیهای پلاستیکی نواقص صورت و بدن زندانیان را قبل از اینکه ایام محبس آنها بپایان برسد رفع کند. یکی از وقایع جالب، موضوع مردی است که او را بجرم سرقت و دستبرد بیانک بزندان انداخته بودند و چون سوابق بدی نداشت او را به «چیانو» فرستادند و مدیر زندان او را در ردیف آهائی نوشت که نوبت باید عمل شوند.

چون نوبت باو رسید، مرد زندانی از مشاهده دکتر جراح چنان منقلب شد که توجه دیگران را جلب کرد و بعدا اقرار نمود که چند سال قبل برای رفع نواقص صورتش که او را بیریخت کرده است بهمین متخصص رجوع میکند و دکتر ۲ هزار دولار میخواهد و او برای بدست آوردن این مبلغ بیانک دستبرد میزند و در نتیجه گرفتار زندان میشود و به «چیانو» منتقل میگردد و از قضا همان دکتر متخصص بدون دریافت دیناری از او صورتش را عمل میکند و آن نقص را برطرف مینماید.

مقاطعه کاران محترم توجه فرمایند

تعدادی لاستیک مخصوص گریدر و ماشینهای راهسازی باندازه های زیر

۱۸×۸۲۵	۲۰×۱۴	۲۴×۱۴
۲۰×۱۱۰۰	۲۴×۱۳	۲۴×۱۸

اخیرا برای شرکت سهامی جهان موتور وارد شده

نشانی خیابان امیر کبیر (برق سابق) تلفن ۵۱۴۶۹-۵۰۶۸۵

آ-۲۶۵۸۰

از اکونومیست

نوسانات مارشال تیتو بین شرق و غرب

رهبران یوگسلاوی میخواهند قدرت خود را در داخل و استقلال خود را در خارج بهر نحو حفظ کنند

تغییر و تحولات در اوضاع سکها در ماوراء جو و مارشالهای شوروی در کرملین انظار را موقتا از نوسانات مارشال تیتو بین شرق و غرب منحرف کرده است.

اقدام ماه گذشته اودر شناسائی آلمان شرقی و اعلامیه ماه سپتامبر او در باره مرز اودر - نایسه و اعلام اینکه این مرز قطعی و غیرقابل تجاوز است، لزوما بکبار دیگر این سئوال را مطرح ساخته که یوگسلاوی واقعا چه وضعی در میان اتحادیه‌های شرق و غرب دارد؟

نکته در اینست که یوگسلاوی بنظر نمی آید اهمیت و نتایج این موضوع را که نخستین کشوری است - غیر از شوروی و دول اروپای شرقی - که با برلین سفیر مبادله کرده است.

بی شک این اقدام امتیازی به شوروی محسوب میشود، ولی بنظر میآید که فکری نیز در پشت سر این اقدام وجود دارد فکر اینکه بین آلمان غربی و کشورهای اروپای شرقی روابط سیاسی برقرار شود.

در وضع فعلی احترام مارشال تیتو از همه جهت شکست انجامیده است و حتی در برابر مسکو نیز وضع بهتری ندارد. در چند ماه گذشته یوگسلاویها سختی کوشیده‌اند که با شوروی کنار بیایند، یوگسلاوی با وفاداری از نظریات شوروی در مورد آلمان، مرزهای اروپای شرقی، خاورمیانه، طرح آنزنهاور و در جریان طرح مسئله مجارستان در جلسات ماه سپتامبر مجمع عمومی پشتیبانی نماید.

این اقدامات بهمراه شناختن رژیم اولبرخت این سوءظن را در غرب پدید آورده است که یوگسلاویها تصمیم گرفته‌اند طرف خروشف را بگیرند.

متمایل به غرب

ولی یوگسلاویها میتوانند گله کنند که غرب در مورد روابط آنها با بلوک کمونیست بیش از حد بدبین است در حالی که با اقدامات آنها که حاکی از استقلال روش ایشان است توجهی ندارد.

در ماههای اخیر از این اقدامات نسبتا فراوان بوده است. کاردلج مردشماره ۲ یوگسلاوی مسافرت بسیار صمیمانه‌ای بیونان کرد. مارشال تیتو به پیشنهاد کنفرانس بالکان نخست وزیر رومانی پاسخ موافق داد، ولی تاکید کرد که بدون متحدین غربی خود، ترکیه و یونان با دول کمونیست بر سر یک میز نخواهد نشست.

باین ترتیب رهبران یوگسلاوی نشانه هائی از خود ظاهر میکنند مبتنی بر اینکه از خطرات کشیده شدن بطرف یک کمنفرم جدید آگاهند. یوگسلاوی ارتباط خود را با سازمان همکاری اقتصادی اروپا افزایش داده و چنانکه از مقاله‌ای در «بوربا» مستفاد میشود تصمیم دارد قدمهائی بطرف بازار مشترک اروپای غربی و منطقه بازرگانی آزاد بردارد.

در بحثهای سازمان ملل متحد نیز روش یوگسلاوی عموما بنفع بین و گاهی متمایل بغرب است و بطور خلاصه هرچه هم مارشال تیتو شوروی متمایل شود و بکوشد عدم توافقها را از میان سر د، دلیل نشانه‌ای در دست نیست که حاکی از تصمیم او صرف نظر کردن از همه چیز میباشد.

واگر مانورهای مارشال تیتو در غرب پرده آهنین را در مقابل مانورهای او در شرق پرده آهنین بگذاریم بخوبی میتوان هر دو را حذف کرد.

این امر موجب تعجب نخواهد بود اگر دو حقیقت اساسی را درباره حکومت فعلی یوگسلاوی در نظر آوریم

حفظ قدرت و استقلال

نخست آنکه یوگسلاوی در رتبه اول و در نهایت امر یک رژیم کمونیست است و مسلما بهتر از مساری از آنهاست.

مردم افکار خود را آزادانه‌تر از بلغارستان یا مجارستان بیان میکنند، و دست پلیس مخفی بسیار کوتاهتر است، جستجوهائی برای ایجاد اشکال جدید اقتصادی میشود و نتایج آنهم بد نبوده است

باوجود این سیر یوگسلاوی بطرف یک رژیم آزادتر بتوسط تصمیم مطلق صاحبان قدرت که در نتیجه انقلاب مجارستان شدیدتر هم شده است محدود میشود. این مردان مصمم اند هیچ اقدام نکنند که سقوط آنها بینجامد. پشت سر سخنان شیرین و دلپذیر درباره سط دمکراسی «واقعی» بتوسط شوراهای کارگری و امثال آن، این حقیقت سخت نهفته است که آنها قدرت را بدست دارند و مصمم بحفظ آن هستند.

دومین حقیقت در مارشال تیتو یوگسلاوی آنست که تصمیم دارد از هر قدرت دیگری از جمله شوروی، مستقل بماند. از همه گفته‌های تیتو از سال ۱۹۴۸ به بعد بهیچ وجه این نکته مستفاد نمیشود که او تردیدی در حمله بآنها دارد تقاوتی که پیدا شده در اینست که تیتو، بدرست یا نادرست، این کار را لازم نمی بیند.

تیتو اخیرا در مجله «مسائل خارجی» امریکا ضمن مقاله‌ای شکایت کرد که «چهار سال پس از مرگ استالین عدم اعتماد نسبت برهبران شوروی در بعضی محافل غربی حتی شدیدتر شده است» و سئوال میکرد «آیا زمان آن نرسیده است که اقدامات حکومت شوروی در راه رفع تشنج بین المللی با اعتماد و رئالیسم بیشتری مورد توجه قرار گیرد؟»

بقیه در صفحه نهم

وانت

انترناش

موجود است

-نماینده انحصاری

شرکت سهامی جهان موتور خیابان امیرکبیر تلفن ۵۱۴۶۹ و ۵۰۶۸۵

از: اکونومیست

اسرائیل متمایل به بیطرفی میشود

اسرائیلی ها دیگر نمی توانند پشتیبانی غرب مطمئن باشند

اکنون اسرائیلیها تهدید اعراب را بملاست و متانت زیادی تلقی میکنند آنها از نفوذ روز افزون شوروی در کشورهای اطراف هیچ رضائتی ندارند.

شوروی بهادر خاورمیانه موقعیت مسلط بدست آورده‌اند و تحت شعارهای ضدصهیونیستی بیشتر میروند و دولی اسرائیل در میان دول بزرگ موقعیت بیهوده و باطلی دارد در حالی که شوروی با آن کشور نه منزله یکی از اقمار آمریکا رفتار میکند، اسرائیل پس از نبرد سینا، نمیتواند از حمایت و همراهی آمریکا مطمئن باشد. بنابراین اگر چه اسرائیلیها از نظر اعتقادات سیاسی و شیوه زندگانی ممکن است خود را جزئی از اردوگاه غرب بشمارند، هر روز بیشتر باین فکر میافتند که مسئله مهم برای آنها کاستن از دشمنی شوروی است

آنها بکلی این توهم را کنار گذاشته‌اند که غرب مخاطر اسرائیل خود را بخطر خواهد انداخت

علاوه بر این اعتقاد بسیار کمی به ابقای پادشاهان متمایل بغرب عرب دارند

تنها اعضای احزاب دست چپ نیستند که از یکی بودن منافع اسرائیل با غرب احساس ناراحتی میکنند.

هارتص، یک روزنامه مستقل متمایل براست، طی مقالات شدیدی اظهار کرده است که نباید بیش از حد سیاست غرب متمایل شد و از مانورهای سیاسی قابل انعطاف بین دول بزرگ طرفداری نموده است.

موج اخیر حملات تبلیغاتی شوروی با آرامش تلقی شده است سخنگویان دولتی نه اعتراض کردند و نه پاسخی بآنها گفتند.

اسرائیلی ها با احساس اندوه بگذشته، بزمانی مینگرند که شوروی بمنظور اخراج انگلستان از فلسطین بدولت یهود دلبخند موافقت میزد. در سایر موارد هم مباحثات فعلی بیطرفی روزهای اول اسرائیل را بخاطر میاورد. آنوقت ها استدلال میشد که با وجود آنکه اسرائیل بیهودیان غرب بخاطر تامین مخارج مهاجرین احتیاج دارد در شرق نیز یهودیانی هستند که منافع آنها نباید فراموش شود.

امروز نیز مانند گذشته، اسرائیل بپول آمریکا احتیاج دارد تا نتواند از عهده موج جدید مهاجرین برآید.

از طرف دیگر گزارشهائی که هیئت نمایندگی جوانان اسرائیلی از مسکو بهمراه آورده‌اند، مردم را بیاد ۳ میلیون یهودی میاندازد که در کروی شوروی هستند و امیدواری برهائی آنها افزایش یافته است.

تدریس زبان انگلیسی مادام داویدیان

باهترین متد عمومی و خصوصی - شاه آباد فوقانی سینما سعدی

آ-۲۶۴۹۲ «آگهی از پیک»

آگهی راجع باراضی مورد تجاوز

پیرو آگهی شماره ۸۰۵۰ر۲۱۵۶۰-۸ر۷ر۳۶ موضوع تسلیم دادخواست اداره کل اوقاف به هیئت پنجنفری مذکور در ماده واحده مصوب ۸ر۶ر۳۵ باطلاع عموم میرسد:

۱- دادخواست اداره کل اوقاف نسبت باراضی موقوفه ردیف ۱۸ آگهی مزبور (واقعات دورامین) مربوط باشخاص و پلاکهای زیر است.

آقای شکرالله سعید یازوکی ۱۶۴ر۱۰۲۲ر۱۲۱۲-۵ر۳۷ سهم مشاع از ۴۰۰ سهم ششدانگ دو قطعه زمین معروف بدرب حمام.

آقایان شکرالله، رحمت‌الله یازوکی و بانوان زینب بختیاری و سودابه عظیمی، ۲۳۲۳-۴۱۷ قطعه زمینی معروف بباغ فراهاد آقایان شکرالله یازوکی و رحمت‌الله سعید یازوکی و بانوان زینب بختیاری و سودابه عظیمی ۲۳۰۲-۳۶۵ یکقطعه زمین معروف بباغ محمد حسین.

بانو زینب بختیاری ۱۶۴-۷۱۳ یکقطعه زمین معروف بباغ صفی خان.

« « « ۷۱۳- « « « ملاتقی

« « « ۱ر۱۰۲۲ و ۱ر۱۰۲۳-۱۵ سهم مشاع از ۵۰ سهم

« « « ۱۲۱۲ ۱۵ « «

بانو مونس سعیدیازوکی ۱۶۴-۸۲۸ زمین معروف نزمین بهرامعلی

بانو احترام سعید یازوکی و بانو زینب بختیاری ۱۶۴-۱۲۸۳ زمین معروف شاهقلی

آقای محمد اسدی ۱۶۴-۶۶۳ یکقطعه زمین معروف بباغ صادق آباد

آقای شکرالله یازوکی و رحمت‌اله سعیدیازوکی و بانوان بی بی خانم یازوکی و احترام سعید یازوکی ۱۶۴ر۵۹۸ و ۱۲۶۴ر۲۱۷۲-۰۷ ط و ۲۲ ط اراضی معروف به سروزه

اولاد سعید دیوان ۵۹۷ سه دانگ مشاع از کل ششدانگ

« « « ۱۲۶۴ یکدانگ

آقای علی صابری ۱۲۶۴ سه دانگ مشاع از ششدانگ

بانو همدم اسدی ۱۶۴-۵۹۹ یکدانگ مشاع از ششدانگ

آقایان ناصرعلی یازوکی و حسن یازوکی ۱۶۴-۱۱۰۴ ده سهم مشاع از پنج سهم ششدانگ

آقای ناصرعلی یازوکی ۵۹۸ دو دانگ مشاع از ششدانگ

آقای سیدعباس سعادت ۵۹۸ دو سهم مشاع از پنج سهم ششدانگ

آقایان گل سرهنگی و غضنفر و محمدعزت سرهنگی ۱۶۴-۱۰۲۲ یکقطعه زمین

بانو همدم اشتری و امیر یازوکی معروف به هوشنگ ۱۶۴-۱ر۱۰۲۲ و ۱ر۱۰۲۳

بانو سلطنت بختیاری ۱۱۰۴ و ۸۳۷

۲- شماره سنگ اراضی ردیف ۱۱ آگهی فوق الذکر (۳۳ اصلی بخش ۱۱ شمیران) میباشد

آ-۲۶۴۷۰ از طرف وزیر دادگستری - غلامرضا فولادوند

آ-۲۶۵۴۴

میل نداشت بفروش که بولاد برود. غروب شنبه بود و قطعا یتیمی از مردم آن ناحیه در آنجا جمع بودند. بهیچوجه نمیخواست وضع خودش را در این لباس سیاه تنگ و ناجور که جزئیات اندامش را بجای آنکه بپوشاند بهتر نشان میداد بدیگران بنماید. مایل نبود هر کسی از آشنایان دور و نزدیک اطرافش را بگیرد و او را بخاطر مرگ جرالد تسلیت بدهد، میترسید از شنیدن نام پدرش بکمر تبه بگریه بزند و نمیخواست گریه کند. بیم آن داشت که اگر گریه‌اش گرفت مثل آنشب شوم محاصره که رت اورا تنها و بیکس ترک کرده بود و رفته بود گریه را شروع کند و دیگر نتواند جلوی آنرا بگیرد!

نه، نمیخواست اشک بریزد! حس میکرد که بغض رفته رفته بگلویش هجوم میآورد. از آن لحظه که این خبر را شنیده بود مکرر بغض گلویش را میفشرد اما از زاری امتناع میکرد. میترسید این اشکباریها اورا ضعیف و رنجور کند. اوه، این ویل، یا ملائی، یا خواهرهایش، چرا هیچکدام قبلا باو نوشتند که جرالد بیمار شده، اگر یک کلمه از این مطلب بمیان کشیده بودند فوری ترن سوار میشد و تا رامیرفت تا از او پرستاری کند، اگر لازم بود طبیبی هم برایش میبرد. احمق ها! همه شان! آیا یک کدامشان انتقد عرضه نداشتند که بدون وجود او کارها را رسیدگی کنند؟ او که در آن واحد نمیتوانست در دو نقطه باشد. و خدا خودش میداند که او در آتلانتا تمام نیرویش صرف این میشد که باین افرادی را که تحت حمایت او در آتلانتا می‌زیستند کمک کند.

روی چلیک نشسته و خود می‌پیچید، رفته رفته از دبر کردن ویل احساس خشمی بر وجودش را میپیچاند این مرد چه شده؟ آیا نمیتوانست بفهمد که اسکارلت در این هنگام شب تنها در این استگاه انتظارش را میکشید؟ صدای پائی شنید و رو برگردانید. با کمال حیرت در تاریکی خود الکس فونتن را دید که کیسه‌ای از چاودار بر روی شانه خود گذارده و در حال عبور از روی خط آهنست.

همینکه چشمش باسکارلت افتاد، کیسه را پائین گذاشت و متحیرانه فریاد زد:

- خدای من! این توئی اسکارلت؟ اینجا چه میکنی؟

و آنوقت در حالیکه برق مسرت از چشمانش جستن میکرد، طرف او دوید:

- خیلی از دیدنت خوشحالم اسکارلت، من ویل را در دکان آهنگری دیدم که داشت اسب را نعل میکرد، قطار تاخیر داشت و او فکر میکرد باین زودیها نخواهد رسید، میخواهی بدوم و صدایش کنم؟

با وجود غمی که در دل داشت لبخندی زد و گفت:

- خواهش میکنم الکس - خیلی ممنون میشوم!

و افتادن یک قیافه آشنا چه لذتی در بر داشت. الکس در همانحال که دستش را در دست داشت بالکنت زبان گفت:

- راستی اسکارلت، از... از.. موضوع مرگ پدرت خیلی متاسفم.

اسکارلت در حالیکه آرزو میکرد آشنایش از این مقوله دیگر سخنی بمیان نیاورد گفت:

- خیلی متشکرم!

اما الکس دست بردار نبود. صدایش هم خیلی شباهت بصدای جرالد داشت. سخنان او چهره سرخ پدرش را بیشتر در برابرش مجسم میکرد:

- اسکارلت شاید انحراف موجب تسلیت خاطر تو باشد اگر بتو بگویم که «جرالد» در این نواحی موجب افتخار همه ما بود، ما معتقدیم اینمرد مثل یک سرباز زندگی کرد و مثل یک سرباز مرد!

از اکونومیست

دمکراسی رهبری شده در کشورهای آسیا و افریقا

کشورهای جدیدالتاسیس درمییابند که شناکردن در آبهای دمکراسی چندان آسان نیست

این مقاله خلاصه‌ای از بحث مفصلی است که مجله اکونومیست درباره مشکلات حکومت دمکراسی در کشورهای تازه مستقل بعمل آورده است.

برای بسیاری از کشورهای آسیائی و آفریقائی «دمکراسی رهبری شده» مانند یك موشك قارهپیمای سیاسی است که آنانرا باشتات بدون اینکه طی مراحل کنند، به بهشت موعود میرساند. درمقابل هر قلبی که از شنیدن جمله «دمکراسی رهبری شده» در جنوب سوئز قدری شدیدتر میطپد، در شمال سوئز ابروئی بعلامت مخالفت پائین میآید و اخمی درهم میرود.

ایده «دمکراسی رهبری شده» اگر بسیاری از نقاط جهان، در دولت نوبنیاد غنا، در اندونزی، پاکستان و کشورهای خاورمیانه انتشار یافته است و منقدین باید در نظر بگیرند که اگر ملل جدید نمیتوانند خودرا دقیقا بدمکراسی نوع انگلیسی ویا آمریکائی، تطبیق دهند، دلائلی دارند.

تمام اینکشورها مشکلات کمویش همانندی دارند. غنا در حال حاضر بیش از هر کشور دیگری از این نقطه نظر توجه را جلب میکند.

دکتر سوکارنو در پی یافتن فورمولی است که بدون آشفته کردن جز این دوردست اندونزی، رهبری نیرومندی برای کشورخود فراهم بسازد. اسکندر میرزا باعدم اتحاد واختلافات منطقه‌ای واحزابی که سرعت تغییر وضع میدهند روبرو است آرماندو رئیس جمهور ارژانتین که در صدد است بوضع آشفته اقتصادی دوران پرون خاتمه دهد، باعدم همکاری طرفداران پرون دست بگریبان است و یونومیخواهد برای برمه از میان خطر تجزیه ومتلاشی شدن کشور و هرج و مرج اقتصادی راهی بطرف سلامت بیابد.

کشورهای مزبور ازجمله ممالکی هستند که تازه از بستگی استعماری نجات یافته‌اند وباخود را ازیوغ یك حکومت استبدادی رهاساخته و قدم برامدمکراسی نهاده‌اند. لیکن اکنون که شناوری را آغاز نموده‌اند، درمی‌یابند که شنا کردن در آبهای دمکراسی چندان آسان هم نیست.

دودلیل...

دودلیل قابل درك وجوددارد که چرا کشورهای مذکور باچنان مشکلی روبرو شده اند:

اولا اغلب اینکشورها تازه از امپراطوری هاجدا شده و اکنون درمییابند که خودشان مرکب از دسته‌هائی هستند که سلطه حکومت مرکزی را نمیپذیرند. بعضی از این دسته‌ها مانند اندونزی بر اساس جغرافیائی و بعضی مانند غنا بر اساس قبیله‌ای و بعضی بر اساس سیاسی تقسیم شده‌اند.

ثانیا کشورهای مزبور اغلب بسیار فقیر هستند ومیخواهند سرعت خود در اصنعتی کنند. درنتیجه مقدار زیادی از منابع کشوررا برای سرمایه گذاری صنعتی، از درآمد کشور که بسیار اندك است و آسایش مردم را تامین نمیکند جدا میسازند این کار یك انقباض شدید نیازمند است و حتی کشورهای یك پارچه‌ای رامانند لهستان ومجارستان درهم شکسته است. از اینرو میتوان تصور کرد که صنعتی کردن با این شکل میتواند چه تاثیراتی در کشورهائی که دارای پارلمان یك پارچه‌ای نیستند، ببار آورد.

علاوه بر این مشکلات این کشور ها دارای پارلمانهائی هستند که نمیتوانند خودرا باسیستم دوحزبی اقلیت واکثریت اداره کنند ودر نتیجه حکومتها خودرا با اقلیت‌هائی که عصیان میکنند روبرو می‌بینند و هیچ مسئله اساسی در این پارلمانها حل وفصل نمیشود.

اغلب کشورهای آسیائی وافریقائی از دمکراسی بعنوان یك چیز بدروی گردان شده اند. منتهی میگویند مشکلات مخصوص آنها، تغییر شکل مخصوص وشاید موقعی سیستمهائی را که از اروپا وآمریکای شمالی باث برده‌اند ضروری میسازد.

وسه راه

دمکراسی هائی قدیمی چه کمکی میتوانند بدول جدید بنمایند؟ ابتدا باید گفت که «هبری» و «دست نیرومند» بخودی خود این نکته را تضمین نمیکند که کار درست وبطور موثر انجام یابد دنیا پر از دیکتاتورهائی است که دارای عدم صلاحیت مطلق هستند و کشورهای دمکراسی نیز نمیتوانند تمام منابع خودرا مانند کشورهای کمونیستی در کار افتادن درراه تولید محصولات مصرفی بازدارند ودر کشورهای دمکراسی صنعتی شدن بکندی پیشرفت میکند بادر نظر گرفتن این مسائل برای کمك بکشورهای جدیدالتاسیس سه پیشنهاد مثبت میتوان کرد:

۱- اولین قدم تهیه یك کادر اداری مناسب است که افرادآن باهوش، فداکار وصالح باشند. کادری که میتواند دولتها را هنگامیکه سیاست آنها را به تجز به تهدید میکند سر پا نگاهدارد همه کشورها مانند هند از وجود یك کادر اداری خوب برخوردار نیستند.

این کادر اداری تحت رهبری انگلستان بوجود آمده است.

بهر حال باید کاری کرد که تجزیه اداری غرب در اختیار دول مزبور قرار گیرد و بهترین راه انجام این امر از طریق سازمان ملل متحد است.

درحال حاضر دبیرخانه سازمان ملل متحد سعی میکند که عده‌ای از کارمندان عالیرتبه را از اروپا وامریکا در کشورهای عقب مانده بکار وادارد.

این ماموران میتوانند بدولی که بآنها خدمت میکنند، توصیه هائی نمایند ودستگاه دولتی را اصلاح کنند

این اقدام سازمان ملل مانند آنجیزی است که از دوره پس از جنك در بلوی انجام داده و نتایج موفقیت آمیزی داشته است طرح مزبور مورد موفقت ناسیونالیست‌ها نیز قرار میگیرد زیرا آنرا بدندان اسب پیشکش مخصوص موقعی کردنشان سازمان ملل متحد نگردن آن آویزان باشد، نگاه نخواهند کرد.

۲- درعین اینکه تمایل بگرفتن قدرت پارلمان ودادن آن بروسای جمهور ویا «شوراهای ملی» اغلب خطرناك است، شاید در بعضی زمینه‌ها برای یك مدت کوتاه عمل مزبور درست باشد. اغلب این کشورها سرگرم توسعه اقتصاد خود هستند ودر کشورهائی که سیستم سرمایه داری ناقص است پیشرفت صنعتی بنقشه های طویل المدت ومداومی نیازمند است واین دوچیز را نمیتوان از پارلمانهای جدیدالتاسیس انتظار داشت. برای این کشورها میتوان سازمانهای عمرانی جداگانه‌ای در نظر گرفت که بتوانند بدون مراجعه بپارلمان تصمیماتی اتخاذ نمایند.

این سازمانها مسئول اقدامات اجرائی عمرانی هستند وهر چند یکبار اقدامات خود را از تصویب پارلمان میگذرانند و اعتبارات لازم را بدست میآورند. «اداره عمران عراق» نمونه‌ای از آنچیزی است که گفته شد. البته این ترتیب نیز شامل خطراتیست ولی مشرطی که ادارات مزبور بپارلمان حساب پس بدهند، میتوان خطر را تحمل کرد.

۳- اداره کنندگان امور دولتها باید سه قاعده را درنظر داشته باشند.

محدودیتها باید شامل تمام افرادشود فی المثل اگر نخست وزیر دارای مصونیت های مخصوص است روسای احزاب مخالف نیز از همین حقوق باید برخوردار شوند. هیچ اقدامی نباید انجام گیرد که دسته‌های دیگر را از بوجود آوردن یك جریان مخالف دمکراتیك بازدارد و باید اقدامات دولت در پرتو این عقیده انجام گیرد که جریان مخالف بالقوه حکومت آینده را تشکیل میدهد. محدودیت‌ها را باید از پیش بطور وضوح شرح داد و آنها را بعبارتهای مبهم «امنیت دولت» تحمیل نکرد بطور کلی دولت باید مانند مخالفانش از قوانین وقواعد کشور اطاعت نماید.

هند یك کشور آزاد دینامیك است لیکن مشکلات هند نشان میدهد که اینگونه کشورها از چه راه باریکی باید عبور کنند اگر این کشورها نتوانند اقتصاد ملی خود را باسرعت کافی توسعه دهند، مردم آن بیش از پیش کمونیست خواهند شد واگر در نقطه مقابل بروش استبدادی متوسل شوند تا کار پیش رود، در این کشورها سنتی وجود ندارد که تعیین کند روشهای مزبور را در کجا باید متوقف ساخت دمکراسی پارلمانی را اغلب کشورهای مزبور صمیمانه ستایش میکنند ومیخواهند از نمونه آن پیروی نمایند.

ولی اگر غرب میخواهد این سیستم را حفظ نماید باید نشان دهد که نیازمندیهای خاص کشورهای مورد بحث را درك میکند.

نوسانات مارشال تیتو

بقیه از صفحه هشتم

عدم ثبات حکومت در شوروی که یکبار دیگر با برکناری ژوکف آشکار شد، وضع طرفداران احتیاط را محکم تر میسازد.

درواقع تصمیم ناگهانی مارشال تیتو به عدم شرکت درجشن انقلاب اکتبر حاکی از اینست که او نیز نسبت بفوائد سیاست احتیاط آمیز درمورد شوروی آگاهتر شده است. اگر تنظر او خروشف شخصی است که میتوان با او کنار آمد چه تضمینی بر این وجود دارد که خروشف در کرملین باقی خواهد ماند؟

کمك بآزادی اقمار

با اینهمه مارشال تیتو این خوشبختی را دارد که تمایلش بحفظ استقلال، با تصمیمش به حفظ قدرت، تضاد شدید ندارد او با آنکه با مداخله شوروی در مجارستان مخالف نبود، این نکته را دریافت که چگونه دستگاه خودش نیز برمبنای سنتی بنا شده است، علت ملایمت او بارژیم کادار وحتی کوشش او برای کنار آمدن با خروشف درهمین است.

خوشبختی دیگر مارشال تیتو در اینست که سیاست «همزیستی فعال» او با حقایق زندگی بین المللی چندان منافی نیست. این نظر که وجود دو بلوك مسلح در برابر یکدیگر ممکنست موجب سانحه‌ای برای همه دنیا شود بخودی خود غیر معقول نیست.

یوگسلاویها ممکن است ادعا کنند که اقداماتشان درمورد حفظ روابط با هر دو طرف کمکی بکاستن از وخامت اوضاع بین المللی است.

ولی ممکنست گاهی هم بخاطر بیاورند که اگر غرب پس از ۱۹۴۸ تصمیم نمیگرفت از هر گونه تجاوز شوروی جلوگیری کند، آنها اکنون قادر نبودند بهر دو طرف درس بدهند.

رویهمرفته کمونیستهای یوگسلاوی را باید آنچنانکه هستند پذیرفت.

بدرفتاری با آنها وخودداری از کمك اقتصادی بآنها وافزودن برمشکلات داخلیشان نتیجه‌ای بجز راندن آنها بطرف مسکو ندارد.

از لحاظ ایجاد ارتباط با کشورهای اروپای شرقی نیز طرز رفتار یوگسلاوی بسیار اهمیت دارد.

اگر کمونیستهای یوگسلاوی بتوانند براه خود بروند وباشوروی وغرب هم روابط خوب داشته باشند، در کشورهای اروپای شرقی نمونه یوگسلاوی طرفداران زیادی خواهد یافت.

از آنجا که کشورهای اروپای شرقی را زور نمیتوان آزاد کرد، روشهای دیگری که بهبود تدریجی وضع آنها کمك کند، شایسته توجه است.

اگر کمونیستهای یوگسلاوی بتوانند در این راه کمکی کنند تشویق آنها بهتر است تا توهم درباره آنها وباراندن وتحقیر کردنشان.

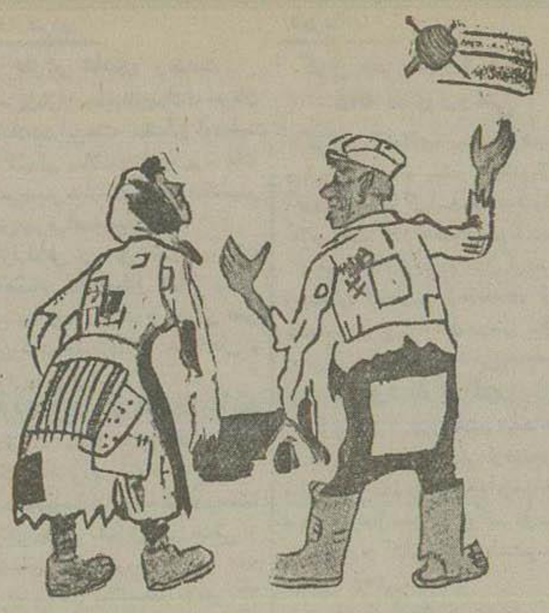

- رفیق! فقط سوسیالیسم میتواند ما را بچنین قدرتی برساند

(از کاندید وچاپ ملان)

طبقه جدید (۵۵) ملوان جیلاس

فصل ششم. استبداد فکری

بفکر آنها همانقدر خود بخود است که غذا خوردنشان مغزشان فقط جواب‌گوی احتیاجات اساسی اولیه است. اینها در عین حال پیشوایان مذهبی افراد پلیس و دارندگان همه وسائل نشر فکر شری هستند - یعنی مطبوعات، رادیو سینما، تلویزیون، کتاب وامثال آن - علاوه بر این همه ضروریات زندگی موجودات بشری را - غذا و مسکن - دراختیار دارند.

آیا همه این دلائل کافی نیست که کمونیسم معاصر را با فرق مذهبی مقایسه کنیم؟

***

باوجود این همه کشورهای کمونیست به پیشرفت فنی نائل میشود، اگرچه پیشرفت از نوع خاص ودر دوره‌های خاص.

تحول صنعتی، باسرعتی که دارد، یك گروه نخبه کارشناسان فنی ایجاد میکند که اگر هم از نظر کیفیت اهمیت خاصی نداشته باشد، استعدادها را بطرف خود جذب میکند وقوه اختراع وابداع را برمیانگیزد.

دلائلی که به تحول سریع صنایع در بعضی رشته‌های خاص اقتصادی کمك کرد، محرك قوه اختراع وابداع نیز میشود. اتحاد شوروی چه در دوره جنك جهانی دوم وچه پس از آن بهیچوجه در تکنولوژی جنك عقب نبوده است. اتحاد شوروی در سطح انرژی اتمی چندان با ایالات متحده فاصله ندارد. تکنولوژی پیشرفته است، باوجود آنکه یك سیستم بوروکراتیك قبول نکات ومسائل تازه را دشوار میسازد. واختراعات گاهی سالها در بایگانیها انبارهای موسسات دولتی باقی میماند. عدم توجه وعلاقه سازمانهای تولیدی نیز قوه ابداع واختراع را می کشد.

رهبران کمونیست مردمی بسیار عملی هستند فورا با تکنیسین‌ها و دانشمندان همکاری برقرار میکنند وبه نظریات «بورژوازی» آنان توجه زیادی مبذول نمیدارند. در نظر این رهبران روشن است که تحول صنعتی بدون متخصصین فنی غیرممکن است واین متخصصین بخودی خود نمی‌توانند خطرناك باشند. کمونیستها در مورد این متخصصین نیز مانند زمینه‌های دیگر، یك تئوری ساده وعموما نیمه درست دارند:

طبقات دیگر معمولا مخارج متخصصین را متحمل میشوند در حالیکه این متخصصین در خدمت آنها هستند. پس چرا «پرولتاریا» یا طبقه جدید نباید چنین کند؟ بر این اساس آنها فورا مزدها را افزایش میدهند.

باوجود پیشرفت فنی حقیقت آنست که هیچ کشف علمی جدید و بزرك در حکومت کمونیست نشده است.

از این نظر اتحاد شوروی محتملا از روسیه تزاری عقب‌تر است، در آن دوره باوجود عقب ماندگی تکنیکی اکتشافات علمی مهمی میشد که هر یك آغاز دورانی بود. اگر چه علل تکنیکی اکتشافات علمی را دشوار میسازد. دلائل اصلی این دشواریها جنبه اجتماعی دارد.

طبقه جدید باین امر بسیار توجه دارد که انحصار ایدئولوژیك آن خطر نیفتد هر کشف بزرك علمی نتیجه جهان بینی متغیری در ذهن کاشف است یك نظر به تازه باشکل فلسفه رسمی که از پیش قبول شده تناسبی ندارد در سیستم کمونیست هر دانشمند باید اندکی قبل از نیل به حقیقت توقف کند ویا اگر تئوریهایش با اصول ثابت دستوری ومورد قبول متفاوت باشد خطر آنرا بر خود هموار سازد که باو نسبت «ارتداد» بدهند.

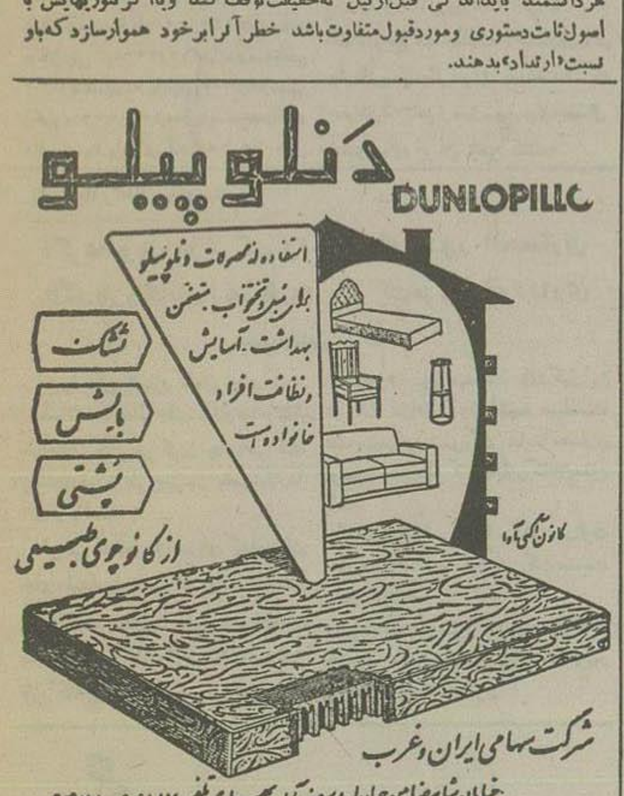

آ-۲۶۴۹۷

فروشگاه ایران زمین خیابان شاه

فروشگاه آذر چهارراه کالج

فروشگاه تعاونی ارتش

آ-۲۶۵۶۴

آ-۲۶۵۴۶

۱۷۱ — بر نادرفته

فکر اسکارلت آشفته شد. مقصود الکس از ذکر کلمه سرباز چه بود؟ آیا سربازی او را نه نیز زد؟ آیا مثل یك سرباز جنك کسی رفت و کشته شد؟ آیا مثل تونی بایکی از این اسکالاواگها جنگیده بود و کشته شده بود؟

دیگر دلش نمیخواست از این مطالب بشنود. بغض بیشتر بگلویش فشار آورده واو را میآزرد میل نداشت گریه کند. اگر هم اشکی میخواست بریزد، نباید اینجا جلوی او اینکار را کند. پیش ویل آنقدرها اهمیت نداشت، او مثل یك برادر بود.

آهسته ومختصر گفت:

- الکس، خواهش میکنم در اینمورد دیگر صحبت نکن!

الکس در حالیکه پرده سیاه خشمی چهره اش را میپوشاند گفت:

- من ذره‌ای ترا ملامت نمیکنم. هر چقدر ناراحت بشوی حق داری، من تا امروز حرف زننده‌ای پشت سر ژنی نزده‌ام ولی معتقدم که این دخترك را باید تنبیه کرد. شاید اگر خودت آنجا بروی بتوانی چند شلاق باین سولن بزنی؟

اینمرد چه میگفت؟ داستان سولن چه بود؟ گیج ومتحیر او را نگاه میکرد. آلکس بگفتار خود ادامه دارد:

- هر کسی در اینجا همین عقیده را دارد فقط در میان دیگران، ویل است که بیجهت از او طرفداری میکند والبته میس ملانی هم همینطور.. این زن راستی فرشته است وهیچوقت صفات بد اشخاص را در نظر نمیگیرد

اسکارلت باسردی گفت:

- ولی گفتم که میل ندارم دیگر در اینمورد چیزی بشنوم!

الکس مثل اینکه میفهمید لحن او زننده وخارج از ادب است؛ اما بروی خود نمیآورد. اثر ناراحتی واضطراب بیش از پیش در چهره او نمایان میشد. ابدا حاضر نبود انتقاداتی از زبان یك بیگانه درباره افراد خانواده خودش بشنود. میل نداشت الکس پی ببرد که او کمترین اطلاعی درباره اوضاع خانوادگی خود ندارد. چطور ویل این مسائل را باو ننوشته بود؟

آرزو داشت که الکس آنطور خیره باو نگاه نمیکرد حس میکرد که اینمرد محالات او پی برده واین امر بیشتر دستپاچه‌اش میکرد، اکنون که در هوای نیمه تاریك الکس ایستاده واو را میدید پیش خود حیرت میکرد که چطور اسکارلت تا اینحد عوض شده متحیر بود که چطور او را شناخته، آیا علت این تغییر شکل عجیب اسکارلت این نبود که مثلا آستن شده وانتظار نوزادی را میکشید؟ حتما همین طور است زنها وقتی آبستن میشوند چه قیافه وحشتناکی بخود میگیرند. شاید هم غصه مرك پدر او را باین شکل انداخته اسکارلت محبوب این مرد بود، او را بیشتر از همه دخترانش دوست میداشت؛ ولی نه، این قیافه یك آدم غصه خورده ورنج کشیده نیست دفعه قبل که او را دیدم بمراتب بهتر از امروزش بود، یعنی غذای زیاد وافر اطرافش پرورش او را این روز انداخته؟ آن حالت معصومیت ورمیدگی که مدتها در اثر تحمل سختیها ومشکلات بچشمان او راه یافته بود حالا دیگر وجود نداشت، عکس این چشمها درنده ووحشتناك شده بودند در اینها یك حالت تحکم کردن وفرمان دادن واثر تصمیم واطمینان دیده میشد. حتی همانموقع هم که میخندید همانطور بود.

چیز عجیبی است این زن روزی زیبا بود، پر دل اثر آنی میگذاشت، آرزوها را بر می‌انگیخت، اما حالا تمام آن چیزها وشیرینی وبرمی از چهره او رخت بربسته بود، تلخ، تندی ودرندخو، جانگزا نقش شده بود.

اینها همه برای چه بود؟ آیا جنك اینکار را کرده بود؟ سرش فروافتاد ونگاهش بجامهٔ ژنده موازهم

اطلاعات اقتصادی

پنبه

لطمه بصادرات پنبه ایران بژاپن - اگر دولت سریعاً اقدام کند جلوی خسارت هنگفتی گرفته خواهد شد - عدم تعادل معاملات ایران و ژاپن

خوانندگان گرامی اطلاع دارند که دولت ژاپن دراعلام سهمیه پنبه وارداتی خود برای ایران مشکلاتی بوجود آورد که ازطرف تجار طرف معامله با ژاپن مورد اعتراض قرار گرفت وسفارت ژاپن درایران قول داد که قضیه را تعقیب واقدامات لازم برای رفع مشکل بنماید.

اما متاسفانه تاکنون اقدامی نشده و دولت ایران هم توانسته است کاری از پیش ببرد باحساب اینکه خرید پنبه تا مدتی بصرف تجار وقابل صدور است گذشت زمان بنفع ما تمام نمیشود وزارت بازرگانی ووزارت امور خارجه باید برای احقاق حق ما اقدام سریعتر بنمایند برای اینکه غیرعادلانه بودن عمل دولت ژاپن مشخص گردد ما توضیحاتی در اطراف تجارت ایران وژاپن وسهمیه تعیین شده ازطرف دولت ژاپن دراختیار خوانندگان ومقامات اقتصادی قرار میدهیم: دولت ژاپن برای واردات پنبه بکشور خود هرسال دوسهمیه ششماهه تعیین میکند که براساس این سهمیه ها پنبه از کشورهای مختلف وارد ژاپن میشود طبقه بندی سهمیه سال جاری (۱۹۵۷-۱۹۵۸) بشرح زیر بود: دلاری سال جاری برای کشورهای امریکا ۷۷۹ هزار عدل سهمیه درمقابل قرضه یکساله بانک واردات وصادرات آمریکا برای خرید پنبه امریکا ۱۲۶۰٫۰۰۰ عدل که درجمع سهمیه امریکا ۱٫۵۲۵٫۰۰۰ عدل سهمیه لیره آزاد (گروه استرلینگ) ۱۲۰٫۰۰۰ عدل سهمیه برای معامله ۳ جانبه بین مصر وسیلان وژاپن ۲۰٫۰۰۰ عدل سهمیه مرزیل ۱۲۰٫۰۰۰ عدل سهمیه یونان وترکیه ۱۰٫۰۰۰ عدل سهمیه مصر ۴۵٫۰۰۰ سهمیه پایاپای ۶۰٫۰۰۰ عدل ذخیره ۱۰۰٫۰۰۰ عدل باید توجه داشت ماازسهمیه پایاپای که ۶۰٫۰۰۰ عدل میباشد باید بارقام بسا ده کسر دیگر استفاده کنیم معلوم نیست که چقدر می توانیم ازاین سهمیه جزئی استفاده کنیم درحالیکه درسال ۱۹۵۴ ما ۲۰٫۰۰۰ عدل سال ۱۹۵۵ تا ۹۰۰۰ عدل ودرسال ۱۹۵۶ تا ۱۶٫۰۰۰ عدل پنبه بژاپن صادر کردیم این توضیح باید اضافه شود که از این ده کشور یکه درحال حاضر وهمچنین درگذشته ازسهمیه پایاپای استفاده می کردند هیچکدام اختلاف رقم واردات و صادرات نشان ما ژاپن بقدر ایران نیست برای اطلاع فقط وضع دوسال اخیر را متذکر میشویم درسال ۱۹۵۵ در مقابل ۹۰۰٫۴۲۵٫۵ دلار صادرات غیر نفتی از ایران (قیمت سیف ژاپن) بژاپن درحدود ۲۰۰٫۴۲۲٫۲۲ دلار (قیمت خوب ژاپن) جنس ازژاپن وارد بازار ایران شد درسال ۱۹۵۶ درمقابل صادرات غیر نفتی بژاپن بمبلغ ۷۷۵٫۳۴۱٫۳ دلار واردات ما از ژاپن ۱۰۲٫۰۳۶٫۱۹ دلار بود

ژاپن باهیچ کشوری تااین اندازه اختلاف رقم وارداتی وصادراتی ندارد برای اکثر کشورهای پنبه خیز سهمیه بخصوصی قائل است ۱۰۰٫۰۰۰ عدل پنبه که بحساب ذخیره منظور شد برای رفع نگرانی و گله های دولتهائی استکه نسبت بسهمیه خود معترض هستند مثلا دولت سوریه بعلت فزونی وارداتش ازژاپن پیشنهاد مشابه ما را ازوزارت بازرگانی ژاپن نمود که انتظار میرود قریبا سهمیه مخصوصی برای سوریه تعیین شود درصورتیکه دولت ایران در وزارت بازرگانی ووزارت امور خارجه اقدام سریع کند مطمئنا بااختلاف رقم وارداتی وصادراتی موفق خواهند شد که حداقل تا ۳۰ هزار عدل سهمیه پنبه درسال جاری برای ایران تامین کنند.

بازار تهران

بازار عادی رست

امروز بازار وضع عادی داشت جریان معاملات دراین هفته بمقدار زیادی سست شد کم پولی وبالا بودن نرخ بهره علت اساسی سستی بازار است معاملات اغلب بر اساس مصرف انجام میگیرد.

بازار قماش بی رونق است درمیان انواع قماش دردرجه اول قماش پشمی وضع بهتری دارد ازانواع قماش نخی روس وضعش بهتر ازقماش نخی داخلی و ژاپونی واروپائی است.

بازار قماش ابریشمی بدنیست وباآنکه فروش آن کم است بازچون فصل مصرف نیست معاملاتی روی آن انجام میگردد دراین دوروزه بارندگی ساکت بود. مظنه انواع پارچه ابریشمی ژاپونی بیشتر از پارچه های ابریشمی اروپائی زمینه دارد شرح زیر است سلک ساده باردی ۲۳ ریال سلک گلدار ۲۶٫۵ ریال سلک فشاری ۲۷٫۵ تا ۲۸ ریال اطلس ۲۸ تا ۲۸٫۵ ریال اطلس گلدار ۳۱ ریال فیبرن ساده ۲۶ تا ۲۶٫۵ ریال فیبرن گلدار ۲۴ تا ۳۴ ریال دبیت ابریشمی ۶۳ ریال بوعده چهار ماهه پشت نخ از ۶۵ تا ۸۵ ریال وعده چهار ماهه ژرژت ساده ۲۴ ریال ژرژت گلدار ۲۵ تا ۲۷ ریال کرکرپرده ای ۱۷ ریال

بازار ادویه جات جریان دارد معاملات بر اساس مصرف انجام گرفت زردچوبه کرد کیلوئی ۱۶ ریال قلمی ۱۷ ریال فلفل سنگاپور ۶۵ ریال فلفل هندی ۶۵ ریال دارچین ۵۴ ریال زنجبیل ۳۴ ریال بازار گلها عادی است گل سرخ کیلو ۱۶ ریال گل گاوزبان کیلو ۱۸۰ ریال که زمینه آن کم واغلب صادر شده بازار خشکبار خوب نیست برگه مدتی است بجریان افتاده وهنوز هم درجریان است سبزه خریدار خوب دارد اما زمینه کم است والا معاملات گرمی روی آن انجام میگرفت مظنه مغز بادام مثل روز قبل است وبازارش هم سست است علت مهم این امر رقابت ایتالیا در بازار اروپا ما است چون ایتالیائیها بااستاندارد خوب جنس عرضه میکنند ودرحدود صد کیلو ۸۲ دلار میفروشند اما مغز بادام ما بیشتر از ۷۵ تا ۷۶ دلار خریدار ندارد گردو بازارش درجریان است مظنه مثل روز قبل میباشد بازار قندی کاملا ساکت است.

شهرستانها

تنزل مغز بادام و ترقی دانه های روغنی

گزارشی اقتصادی رسیده ازشیراز درباره جریان داد وستد و وضع بازار آنشهرستان حاکی است خرید وفروش کالا در هفته گذشته حدود مصرف بود.

نرخ مغز بادام و بادام تنزل کرده و زمینه آن فراوان تر ازهفته های قبل بوده است و بین دانه های روغنی مظنه روغن کرچك و کنجد ترقی نموده است

رکود بازار کتیرا

درنرخ کتیرا تنزل مختصری مشاهده شده ووضع آن سست تر ازهفته های قبل بود واین تنزل درکلیه ارقام آن مشاهده میشد ودرحال حاضر نرخ کتیرای نمره یك ازقرار هر کیلو ۵۰۰ ریال است ونمره ۲۸ آن ۱۰۵ ریال

روغن پوست و روده

پوست و روده خریدار داشت و درخواست خرید مرتبا روی آن میرسید وهمین جهت بازار آن گرم بود وپوست گوسفندی ۴۱ مظنه داشته است.

معاملات جزئی فروش پشم نیز درحدود مصرف بود.

تنزل پنبه وقماش

معاملات قماش نخی مواجه بارکود و سستی بود وتنزل محسوسی درنرخهای اغلب ارقام آن دیده شد.

مظنه پنبه نیز مختصری تنزل کرده و سفارش خرید بندرت روی آن میرسید.

معاملات وعده دار روی فلزات

روی آهن آلات کمتر سفارش خرید میرسید وهمین جهت مظنه آن سست بود ونرخ سایر فلزات هم روبه تنزل بود ومعاملات آن باوعده های سه ماهه وچهار ماهه صورت میگرفت.

افزایش عرضه بر تقاضا

بازارچای مواجه با رکود وسستی بود ومعاملاتی که روی آن صورت میگرفت ازحدود مصارف روزانه تجاوز نمی کرد مظنه قند وشکر نسبت هفته قبل سست تر بود وبطور کلی میزان عرضه بر تقاضا فزونی داشت.

بانکها

معاون بانکملی ایران گفت: افتتاح شعبه در بغداد به نفع بانک ملی ایران نیست

امروز آقای مجیدیان معاون بانك ملی ایران درباره اینکه چرا بانکملی ایران وباوجود دویست هزار نفر ایرانی در عراق مانند بانك ملی پاکستان در عراق شعبه باز می کند اظهار داشت:

افتتاح شعبه نه از لحاظ ملی ونه از جهت سیاسی بلکه فقط از لحاظ تجاری است.

درحال حاضر ایرانیانی که در عراق زندگی می کنند در نقاط مختلف آن کشور پراکنده اند اگر ما بخواهیم در تمام نقاطی که آنها زندگی می کنند شعبه باز کنیم نه تنها سودی ندارد بلکه زیانی هم دربر دارد

از لحاظ تجاری هم باید بگویم که روابط تجاری دو کشور ایجاب افتتاح شعبه را نمی کند زیرا تجارت دو کشور موازی است نه مکمل یعنی کالا های صادراتی مشابهی دارند وباید دانست که درسال ۱۳۲۰ تا ۲۲ تیر مطالعاتی برای افتتاح شعبه در عراق، هندوستان بعمل آمد ولی انکار مقرون بصرفه تشخیص داده نشد واکنون هم وضع فرقی نکرده است

باوجود این هر گونه پرداخت مادر عراق بطور مستقیم صورت می گیرد. بعد آقای مجیدیان درباره نحوه پرداخت های مادر عراق گفت که ماهر سال از عراق مقدار زیادی وارداتغیر مرئی داریم که همان زواری هستند که از ایران بعراق می روند.

بنابراین ماهم که اکثر درآمد ارز بمان بلیره است هر سال مقداری از لیره های خود را در لندن تبدیل بپول عراق می کنیم تا بتوانیم این قبیل مخارج خودرا تامین کنیم واین کاری است که ما برای پرداخت های خود در بسیاری از کشور ها انجام میدهیم وباین وسیله پرداخت ها بصورت مستقیم صورت می گیرد.

اخبار اقتصادی جهان

آلمان ۱۴۰ میلیون دلار بهند اعتبار میدهد - قسمتی از این اعتبار در اختیار کنسرسیوم دمانك کروپ گذاشته میشود

بن - دولت جمهوری فدرال آلمان غربی موافقت کرده است که اعتباری بمبلغ ۱۴۰ میلیون دولار در اختیار هندوستان بگذارد تقاضای اعتبار فوق موقع بازدید وزیر دارائی هندوستان از بن تسلیم مقامات آلمان غربی شده بود قرار است قسمتی از اعتبار فوق بکارخانجات کروپ ودمانك که در هندوستان مشغول ساختن کارخانه های عظیم هستند پرداخت شود

سخنگوی دولت بن گفت که هیئتی از هندوستان وارد بن خواهد شد تا مذاکرات نهائی مربوط باعتبار را با مقامات آلمانی معمل آورد.

شعبه بانکملی پاکستان در بغداد

بغداد - دیروز نخست وزیر عراق شعبه بانك ملی پاکستان را در بغداد افتتاح نمود واولین شعبه بانك ملی پاکستان درخاور میانه دوسال قبل در عربستان سعودی افتتاح شد

اطلاعات - موقع است که بانك ملی ایران نیز برای تسهیل تجارت بین دو کشور وتسهیل کارهای زوار ایرانی در عراق وایرانیان مقیم آن کشور موافقت دولت عراق را با افتتاح شعبه بانك ملی ایران در بغداد جلب کند

فرمز از صورت وارد کننده کاغذ بصورت صادر کننده درآمد

تائیپه - آسوشیتدپرس - فرمز، که سابقا یکی از وارد کنندگان عمده کاغذ بود اینك از واردات کاغذ بی نیاز میباشد. سخنگوی وزارت صنایع فرمز گفت که این کشور طی شش سال میتواند چهار الی پنج هزار تن متر یك کاغذ صادر نماید. وی اضافه کرد که هنك کنگ بازار خوبی برای کاغذ فرمز خواهد بود زیرا دراین بازار میتوان بعلت کمی مخارج حمل با تولید کنندگان اروپائی رقابت نمود.

وی گفت که سه کارخانه جهت درست کردن جعبه مقوائی در فرمز دائر شده و دراوائل سال آینده محصول خودرا برای صدور عرضه خواهند کرد.

درآمد تلویزیون

توکیو - آسوشیتدپرس - ایستگاه های فرستنده تلویزیون در ژاپن درشش ماهه اول سال جاری ۱۹۵۰ میلیون ین (۵٫۴۱۷٫۱۰۰ دولار) درآمد داشتند. سال گذشته ملی همین مدت ۵۵۵۶۰۰۰ دولار درآمد داشتند.

سرمایه گذاری

نمایندگان یك فروشگاه بزرگ ژاپنی بتهران وارد شدند برای تاسیس یك فروشگاه در تهران قراردادی منعقد می شود

امروز اطلاع یافتیم یك هیئت ۳ نفری از نمایندگان یك فروشگاه بزرگ ژاپنی برای بکار انداختن سرمایه خود در ایران وتاسیس یك فروشگاه بزرگ وارد تهران شده اند اعضای این هیئت عبارت هستند از: آقایان گوتو یکی از سرمایه داران بزرگ ژاپن وعضو هیئت مدیره فروشگاه ژاپنی کاکاهاشی مدیر فروشگاه شوکیا واوزاوا رئیس قسمت فروشی اجناس فروشگاه مزبور.

این هیئت که چند روز قبل تهران وارد شده اند باآقای بهبهانیان سرپرست اداره املاك ومستغلات پهلوی وارد مذاکره شده اند و موافقت هائی درباره تاسیس این فروشگاه در تهران بعمل آمده و قراراست ظرف هفته آینده قراردادی دراین زمینه منعقد شود.

بقرار اطلاع ۵۱ درصد سهام این فروشگاه متعلق باداره املاك پهلوی و ۴۹ درصد آن متعلق سرمایه داران ژاپنی خواهد بود فروشگاه ژاپنی دومین فروشگاهی است که در تهران تاسیس خواهد شد. اولین فروشگاه بزرگ تهران فروشگاه فردوسی است که بزودی افتتاح خواهد شد بطوریکه اظهار شده مذاکرات میزان سرمایه ونحوه کار فروشگاه ظرف چند روز آینده تعیین خواهد شد وهدف از تاسیس آن اینست که اجناس مورد احتیاج عمومی باقیمت ثابت و ارزانی دراختیار مصرف کنندگان گذاشته شود.

این هیئت که روز ۴ شنبه وارد تهران شدند ظرف دو روز گذشته مسافرتی باصفهان وآبادان نمودند وقراراست یك مسافرت کوتاه نیز بشمال بنمایند.

بیمه

شرکت بیمه ایران از استخدام کارشناس خارجی خودداری میکند

مجمع عمومی شرکت سهامی بیمه ایران درجلسه فوق العاده اخیر خود تصویب نمود. هرسال چهار نفر از کارمندان عالیرتبه شرکت حداکثر برای مدت سه ماه برای مطالعه بخارج اعزام شوند.

کارمندان مزبور درمدت توقف خود دراطراف مسائل مربوط به بیمه مطالعه کرده و درکمپانی های بزرگ بیمه مطالعات عملی خواهند داشت.

دراینباره یك مقام مطلع درشرکت بیمه اظهار داشت هدف شرکت از اعزام کارمندان عالیرتبه وورزیده خود بخارج اینست که کارمندان مزبور از نزدیك با طرز کار وفعالیت کمپانیهای بزرگ بیمه آشنا شده وتجربیات خودرا افزایش دهند وبعداز مراجعت بایران از آن برای بهبود طرز کار شرکت بیمه استفاده نمایند.

بااعزام تدریجی کارمندان شرکت بیمه بدون اینکه احتیاج بکارشناس خارجی داشته باشد ازتجربیات کارمندان خود استفاده خواهد کرد.

مناقصه ها و مزایده های دولتی

- انحصار دخانیات ایران حمل تنباکو از برازجان بطهران تا ۳۶٫۹٫۶
- راه آهن دولتی خرید مخزن آهنی تا ۳۶٫۹٫۳۰
- اداره کل کاربرداری وزارت پست و تلگراف خرید دوفرستنده صد کیلواتی موج متوسط باموتور و متعلقات تا ۳۶٫۱۰٫۳۰
- اداره کل غله و نان حمل غله از تکاب بمراغه تا ۳۶٫۹٫۳

نرخ ها

گوشت در تهران از همه شهرستان ها گرانتر است کرمان همچنان گرانترین شهر مملکت بشمار می رود

هفته گذشته متوسط نرخ عمده فروشی کالاهای کشاورزی در نقاط مختلفه کشور باین شرح بوده است:

گندم نرخ گندم در اغلب نقاط ثابت وباین شرح بوده است

تهران هر کیلو ۵٫۵ رشت ۶٫۶ گنبد ۳٫۹ زنجان ۵ دامغان ۵٫۵ تبریز ۵٫۵ همدان ۵ کرمانشاه ۴٫۹۰ بروجرد ۴٫۷۵ اهواز ۶ کرمان ۸ زاهدان ۵٫۳۵ زابل ۴ مشهد ۵٫۱۰ بجنورد ۴٫۵ اصفهان ۵٫۶۵ یزد ۳٫۲۰ گنبد ارزان ترین و کرمان گرانترین شهر)

جو - جو در اغلب نقاط ثابت وبا در حال تنزل وباین شرح بوده است:

تهران ۳٫۲۰ رشت ۴٫۲۰ گنبد ۲٫۹۰ زنجان ۲٫۸۰ دامغان ۲٫۸۰ تبریز ۲٫۸۵ همدان ۲٫۷۰ کرمانشاه ۲٫۵ بروجرد ۲٫۷۵ اهواز ۳٫۶ کرمان ۴ زابل ۲ مشهد ۲٫۹۰ بجنورد ۲٫۳۱ اصفهان ۳ یزد ۳٫۲۰ (زابل ارزانترین رشت گران ترین شهر)

برنج - برنج صدری مانند جو در اغلب نقاط ثابت وبا در حال تنزل وباین شرح بوده است:

تهران ۱۷٫۵ رشت ۱۶٫۳ گنبد ۱۷ زنجان ۲۱ دامغان ۱۹ تبریز ۲۲ همدان ۲۱ کرمانشاه ۱۸ بروجرد ۱۸ اهواز ۲۲ کرمان ۲۹ زابل ۲۷ بجنورد ۲۱٫۵ اصفهان ۱۸ یزد ۲۱ (رشت ارزانترین و کرمان گرانترین شهر)

پنبه:

تهران ۳۲ زنجان ۳۵ دامغان ۳۱ تبریز ۳۰ همدان ۴۶ کرمانشاه ۳۷ بروجرد ۴۵ اهواز ۳۵ کرمان ۳۴ زاهدان ۳۲٫۵ زابل ۳۴ بجنورد ۳۸٫۵ اصفهان ۳۳ یزد ۳۳ (دامغان ارزانترین وهمدان گران ترین)

پشم:

نرخ پشم ناشورالوان در اغلب نقاط ثابت وبا در حال تنزل وباین شرح بوده است: تهران ۴۳ رشت ۳۸٫۵ زنجان ۵۰ تبریز ۴۲ همدان ۴۸ کرمانشاه ۵۶ بروجرد ۶۱ اهواز ۴۱ کرمان ۶۰ زاهدان ۶۲٫۵ زابل ۵۰ مشهد ۵۷ بجنورد ۳۳٫۵ اصفهان ۴۴ یزد ۵۶ (بجنورد ارزانترین زاهدان گرانترین)

روغن:

نرخ روغن در اغلب نقاط ثابت وبا در حال تنزل وباین شرح بوده است: تهران ۱۳۲ رشت ۱۳۰ زنجان ۱۱۰ تبریز ۱۱۰ همدان ۱۱۶ کرمانشاه ۱۲۶٫۵ اهواز ۱۳۰ کرمان ۱۱۶ زاهدان ۸۶ زابل ۸۰ مشهد ۱۰۵ بجنورد ۹۷٫۵ اصفهان ۱۴۵ یزد ۱۱۵ (زابل ارزانترین اصفهان گران ترین)

گوشت:

نرخ گوشت گوسفند بااستخوان در اغلب نقاط ثابت وباین شرح بوده است: تهران ۴۳ رشت ۴۰ گنبد ۴۰ زنجان ۴۰ دامغان ۳۷ تبریز ۳۰ همدان ۳۴ کرمانشاه ۳۶٫۶ بروجرد ۳۲ اهواز ۴۰ کرمان ۳۵ زاهدان ۳۱٫۵ زنجان ۳۰ مشهد ۳۳ بجنورد ۳۸ اصفهان ۳۴٫۶ یزد ۳۷٫۵ (تهران گرانترین زنجان ارزانترین)

تغییرات سازمان اداری وزارت بازرگانی

وظائف چند اداره در تشکیلات جدید تغییر می یابد

دیروز در وزارت بازرگانی کمیسیونی باحضور معاونین وزارتخانه وکارشناسان امریکائی برای تعیین تشکیلات جدید وزارت بازرگانی تشکیل گردید.

درنظر است برتعداد ادارات وزارت بازرگانی در تشکیلات جدید اضافه شود وهمچنین بعضی از ادارات تغییر نماید.

یکی ازاین ادارات اداره سهمیه است وچون درحال حاضر سهمیه ای وجود ندارد لذا قرار است این اداره تبدیل باداره نظارت تجارت خارجی شود واداره پایاپای باداره عهود وقراردادهای تجاری تبدیل گردد.

اداره تثبیت قیمت منام اداره نظارت درقیمت ها نامیده خواهد شد و قیمت کالارا ازهنگام تولید در کشور مبداء تا محل مصرف نظارت خواهد کرد.

بکی از بازرگانان چای میگوید:

اگر عضویت در شرکت واحد چای کشور انحصاری باشد بازرگانان از همکاری با شرکت مزبور خودداری خواهند کرد

امروز یکی ازبازرگانان چای که در جلسات شورایعالی چای برای تهیه وتنظیم طرح «شرکت مرکزی چای» شرکت داشته درمورد طرح مزبور بخبرنگارما اظهار داشت:

طرحی که تنظیم شده برای کشاورزان چای مفید است اصولا کار چای باید تحت یك اصول ونظمی بیاید وهرآشفالی بعنوان چای داخلی ببازار عرضه نشود کلیه بازرگانانی که منفعت عمومی را بر مصالح خصوصی ترجیح میدهند باتشکیل این شرکت موافقند ولی آنچه مسلمست عضویت دراین شرکت نباید انحصاری بوده ومنحصر بشرکت یا بازرگانان معین باشد.

کلیه شرکتها و اشخاصیکه تجارت چای میکنند باید دراینشرکت عضویت داشته باشند.

من مطمئنم اگر غیر ازاین باشد بازرگانان چای ازهمکاری با شرکت واحد مزبور خودداری خواهند کرد.

CORAL

آهنگهای نشاط بخش برنامه نه دانسان رادیو تهران منحصرا بوسیله صفحات پولیدورو کورال پخش میگردد

پولیدورو کورال ساخت کارخانه معظم دچ گرامافون گزلشافت آلمان

آخرین صفحات هایفیدلیتی ۴۵ دور تك صفحه ای را با ۱۰۰ ریال خریداری فرمائید

نماینده انحصاری زیمنس ایران - خیابان سعدی

مراکز پخش - بازرگانی دازبوش نمسه چی خیابان نادری

مغازه بتهوون اول خیابان منوچهری

آ-۲۵۷۰۴ -۱-

۲۶۵۸۵-۱

چند سال تجربه نشان داد

وارتا

رقیب ندارد

هر نوع اتومبیل یا کامیونی دارید فقط باطری وارتا مصرف کنید.

آ-۲۶۵۴۲

کسبخته خود معطوف گشت. یادش افتاد که شبها چه محنتی را تحمل میکند تا خواب رود. بیاد مادرش می افتاد که میبایستی هرچه زودتر تحت عمل جراحی قرار گیرد چطور پسر بیچاره «جو» برادرش بیمار شد و درگذشت در حالیکه تازه میخواست خواندن ونوشتن را شروع کند چطور بایستی هرطوری هست مبلغی پول تهیه کند وقاطر دیگری بخرد والا قادر نخواهد بود محصول خودرا بفروش رساند.

بااین شرایط آرزو داشت که کاش جنك همچنان برقرار بود اقلا آنروزها در جبهه میجنگید و نمیدانست فرداچه خواهد شد، لااقل در آنموقع مختصر غذائی پیدا میشد که براحتی بخورد ولو آن غذاهان خشك ذرت میبود کسی وجود نداشت که فرمان دهد ومسئولیت حیات آنها را بخود بگیرد، دیگر در آنروزها ازاینهمه شکنجه روحی اثری نبود.

روی همه اینها یادش بمحبوب خود «دیمیتی مونرو» افتاد چقدر آرزو داشت که با او ازدواج کند جنك شروع شد ومیدان جنك رفت سالها از آن تاریخ برآمد. ازجبهه باز گشت وآرزوهای ازیادرفته در دلش بیدار شد اما بازهم انجام این آرزو امکان پذیر نبود الکس چگونه میتوانست بااین تهیدستی وبینوائی سراغ زن برود؟ چطور قادر بود تکفل مادر وخواهر و سایر کسان خود را بادیده انگارد وآنها را بدست تقدیس بسپارد؟

امیدوار بود که برادرش سرپرستی خانواده را بعهده بگیرد وقبل از آنکه دیمیتر ممثل گلهای خزان زده پژمرد، او را بعقد ازدواج خود درآورد، اما افسوس که تونی برادرش دست خود را بخون افرادی آلوده کرد و ناچار شد از آنجا بگریزد و به تکزاس برود دراینصورت همه امیدهای او بر باد رفت حالا نه تنها خودش ازاین مسرت محروم شد باید غصه مرادر کوچکترش را هم بخورد که دراین لحظه بی پول وسرگردان در نقطه ای از خاك پر آشوب امریکا بگذراند آری همه چیز درهم ومغشوش وعجیب بود سوچرا نباشد؟

نفس عمیقی کشید:

- اسکارلت، من هنوز بخاطر محبتی که تو وفرانك بتونی کردید تشکر نکردم این تو بودی که باعث شدی تونی جان بدر برد من چطور این محبت را از خاطر ببرم؟ من غیر مستقیم اطلاع پیدا کردم که تونی در تکزاس است وسلامت است از آنجا که بیان اینطور چیزها خطرناك بود من حتی نامه ای هم ننوشتم تا تشکر کنم ولی میخواستم یك سئوال بکنم وآن اینکه آیا تو یا فرانك پولی هم بتونی قرض دادید مبلغش چقدر بود بمن بگوئید تا آن مبلغ را پس بدهم.

اسکارلت که همچنان بر حوصله بود، یکبار موضوع پول را نادیده گرفت و گفت:

- ساکت الکس! اینحرفها چیست میزنی؟ پول چه اهمیت دارد؟

مخاطب او یك لحظه ساکت ماند سپس افزود:

- الآن بسراغ ویل میروم وپیدایش میکنم، اگر نرانده بدم. فرداهمه جمع خواهیم شد تا مراسم تشییع جنازه را بعمل آوریم.

بعد بطرف کیسه اش رفته وآنرا برداشت. درهمین موقع صدای چرخ گاری شنیده شد ومتعاقب آن فریاد ویل از فاصله دور برخاست:

- متاسفم اسکارلت که دیر کردم!

درحالیکه بزحمت از گاری پیاده میشد، افسار اسب را گرفت وپیش کشید و سپس طرف اسکارلت آمده بوسه ای بر گونه اش زد. [illegible] خود او را بلند کرده وبروی گاری نشاند اسکارلت همینکه خوب دقت کرد، آن ارابه مفلوك را شناخت. همانی بود که در آن شب هول انگیز با آن ازشهر آتلانتا گریخته بود.

نیازمندیها و آگهی های کوچک

استخدام میشود

یک دوشیزه یا بانو
برای اشتغال بکار در تمام روز در یک مغازه نیازمند است.
داوطلبان بتلفن شماره ۳۱۹۵۱ مراجعه نمایند.
آ ـ ۲۶۵۳۴

یک نفر بانو برای مراقبت
و تربیت سه کودک ۸ و ۱۰ و ۱۲ ساله، احتیاج داریم.
اگر بزبان انگلیسی آشنا باشد بهتر است.
صبحها از ۱۰ تا ۱ بعدازظهر بتلفن: ۴۵۷۲۲ مراجعه شود.
آ ـ ۱۸۴۰۹

یکعده مخبر جهت روزنامه نغمه دنیا افتخاری در تهران نیازمندیم به تلفن ۳۴۰۵۳ مراجعه شود.
آ ـ ۱۸۴۷۹ ۱ـ۳

پزشکیار
آسایشگاه دکتر یزدی نیاوران یکنفر بانوی پزشکیار شبانه روزی استخدام می نماید. صبحها بمطب دکتر محمد یزدی چهارراه امیر اکرم تلفن ۴۷۴۷۰
آ ـ ۲۶۵۲۲ ۱ـ۳

چند نفر نقاش
که در کارهای هاشوری و رکلام کار کرده وقوی باشند استخدام میشوند.
سازمان فاکوپا ـ خیابان شاه آباد ـ مقابل سینما سعدی
۱ـ۳ آ ـ ۲۶۵۶۶

انتخاب دستیار رسمی
دانشکده پزشکی شیراز برای رشته های زیر و برای هر رشته جداگانه یکنفر دستیار رسمی احتیاج دارد داوطلبان که ممکن است از دیپلمه های دکترای پزشکی ـ دام پزشکی ـ دارو سازی باشند تا مدت بیست روز از تاریخ صدور آگهی مدارک خود را در شیراز بدبیرخانه دانشکده پزشکی و در مرکز باداره تعلیمات عالیه وزارت فرهنگ تسلیم و رسید اخذ نمایند تاریخ امتحان بعداً بوسیله روزنامه و رادیو باطلاع داوطلبان میرسد:
دستیار فیزیولوژی (از دکترهای پزشکی یا دامپزشکی) یکنفر.
دستیار بیولوژی (از دکترهای پزشکی یا دامپزشکی یا داروسازی) یکنفر
دستیار شیمی (از دکترهای پزشکی یا دامپزشکی یا داروسازی) یکنفر
دستیار سرولوژی و میکرب شناسی (از دکترهای پزشکی یا دامپزشکی یا داروسازی) یکنفر.
دستیار کالبدشناسی (از دکترهای پزشکی) یکنفر
دستیار آسیب شناسی (از دکترهای پزشکی) یکنفر
دستیار بهداشت (از دکترهای پزشکی) یکنفر
دستیار بیماریهای درونی (از دکترهای پزشکی) یکنفر
دستیار جراحی (از دکترهای پزشکی) یکنفر
دستیار مامائی (از دکترهای پزشکی) یکنفر
دستیار بیماریهای زنان (از دکترهای پزشکی) یکنفر
دستیار روانی (از دکترهای پزشکی) یکنفر
دستیار فیزیک طبی (از دکترهای علوم یا پزشکی) یکنفر
دستیار بافت شناسی (از دکترهای پزشکی) یکنفر
دستیار گوش و حلق و بینی (از دکترهای پزشکی) یکنفر
دستیار فارماکولژی (از دکترهای پزشکی یا داروسازی) یکنفر
دستیار چشم پزشکی (از دکترهای پزشکی) یکنفر

مدارک مورد احتیاج:
۱ـ دیپلم دکترا در پزشکی ـ یا دام پزشکی ـ یا داروسازی
۲ـ گواهی حسن رفتار از دانشکده ایکه در آن تحصیل کرده اند.
۳ـ رونوشت مصدق شناسنامه.
۴ـ رونوشت برگ انجام خدمت نظام وظیفه عمومی یا معافیت دائمی.
رئیس دانشکده پزشکی شیراز ـ
دکتر قربان
آ ـ ۲۶۴۹۶ ۱ـ۳

مستغلات

فقط ۵۰ قطعه زمین
۹۰۰ و ۱۰۰۰ متری (در جاده تهران پارس آب علی) متری ۳ تا ۵ ریال شرکت هرمز اول خیابان فردوسی (از توبخانه) پاساژ ۲۶ تلفن ۳۸۷۷۳ مراجعه فرمائید.
آ ـ ۱۸۳۹۵ ۲ـ۲

اجاره میشود
حیاط قدیمی سازی که در حدود ۱۵ اطاق دارا باشد و اتومبیل تادم درب آن مرود دارند کان به تلفن ۳۲۲۸۷ مراجعه نمایند.
آ ـ ۲۶۳۰۰ ۳ـ۳

برای سرعت انجام خرید یا فروش اجاره استیجاره
خانه ـ زمین ـ ویلاهای شهر و شمیران دهات و زمینهای زراعتی
معاملات پولی با وثیقه ملکی
رجوع فرمائید لالهزار نزدیک توپخانه تلفن ۳۹۷۸۴ بنگاه کوشان
آ ـ ۲۵۸۰۴ ۱۰ـ۵

کوی گلشهر
زمین های ساختمانی با آب قنات و برق باسند مالکیت (نقد و اقساط) در مقابل تاسیسات شرکت نفت شهرری جبهه اسفالت قطعات کوچک و بزرگ متری ۷۰ تا ۱۲۰ ریال ببازرگانی جهان اول لالهزار سرای طاهباز تلفن ۳۳۷۶۹ مراجعه فرمائید.
آ ـ ۱۸۰۹۳ ۳ـ۳

بازرگانی محمدی
مرکز خرید و فروش اراضی داود به خیابان شمیران ایستگاه خندان تلفن ۸۱۱۱۱ آ ـ ۱۵۶۳۳ ۹ـ۱۰

خانه فروشی در بهترین نقطه تهران
واقع در خیابان شقاقی روبروی بلوار پهلوی بمساحت سیصد متر سه طبقه که دو طبقه آن هر کدام ۱۹۰ متر زیربنا با کلیه لوازمات دارای هشت اطاق و یک سالن و گاراژ با برق و تلفن و آب سازمان بقیمت مناسب طالبین بتلفن ـ ۴۴۴۸۴ مراجعه فرمایند.
آ ـ ۱۷۲۰۹ ۲ـ۳

بازرگانی عسکری
پول ارزان، خانه خوب، زمین مرغوب تهیه میکند فردوسی شمالی بالاتر از ارفرانس تلفن ۴۱۹۹۰
آ ـ ۱۷۸۶۹ ۶ـ۴۰

خانه اجاره
خیابان روزولت بنای دو طبقه شش اطاق ـ حمام ـ اتومبیل داخل حیاط میشود.
برای دیدن رجوع فرمائید لالهزار نزدیک توپخانه تلفن ۳۹۷۸۴
بنگاه کوشان
آ ـ ۲۶۶۱۶ ۱ـ۲

با داشتن زمین بدون پرداخت پول میتوانید صاحب خانه شوید
بشرکت سهامی ساختمانی نمافر بوذرجمهری جنب پمپ بنزین ـ سرای فخرنیا تلفن ۲۵۹۱۸ ـ شعبه امیرآباد پهلوی فیروز تلفن ۴۱۰۸۰ ـ شعبه جواد اول چهارراه بیست متری جنب مسجد سعادت مراجعه فرمائید.
۱ـ ۲۶۴۹۴

آگهی های کوچک متفرقه

اطلاعیه سازمان لوله کشی
از تاریخ پنجشنبه شانزدهم آبانماه ۳۳۶ شماره های تلفن سازمان مرکزی آب تهران واقع در خیابان میکده از شماره ۶۹۸۱۰ تا شماره ۶۹۸۱۹ خواهد بود
سازمان آب تهران
آ ـ ۲۵۱۹۲ ۶ـ۲۶

قرص مخمر آبجو فیلیپس را
برای کمبود مواد غذائی و تقویت عمومی بدن از شرکت سهامی آباد خیابان قوام السلطنه تلفن ۴۴۱۱۰ خریداری فرمائید.
آ ـ ۲۶۵۰۸ ۱ـ۱۰

انگلیسی ـ آلمانی ـ فرانسه
در آکادمی رازی بهارستان اول کوچه نظامیه بطور خصوصی تدریس میشود.
آ ـ ۱۷۳۸۷ ۱ـ۲

دفتر وکالت
آقای محمد رضا فیض مهدوی از محل سابق، خیابان لاله زار مقابل سینما خورشید نو پاساژ نو شماره های ۳۸ و ۳۹ انتقال یافته تلفن ۳۹۹۶۲ اوقات پذیرائی همه روزه از ۵ تا ۸ بعدازظهر سوای روزهای تعطیل.
آ ـ ۱۸۴۶۵ **سیروس مخبری**

آگهی اعسار
عباس آشوری سروان امیر هوشنگ قادری اعسار مبلغ ۴۰۰۰ ریال تقدیم بشماره ۳۶ ـ ۶۷۱ ـ ثبت شده مدیر دفتر شعبه ۱۷ دادگاه بخش تهران
آ ـ ۱۸۴۶۸

یک شماره تلفن
به محل هائیکه نمره اولشان ۶ یا ۴ باشد بفروش میرسد طالبین با تلفن ۵۰۷۰۵ مکالمه نمایند.
آ ـ ۲۶۵۶۸ ۱ـ۳

۶۹۶۳۴ و ۶۹۷۷۵
شماره های جدید تلفن شرکت **استاندارد الکتریک** است.
آ ـ ۲۶۴۸۰ ۱ـ۲

فروش اتومبیل

آگهی حراج اتومبیل
شهرداری تهران تعداد بیست و شش دستگاه اتومبیل های زیر را با مشخصات و شرایط آتی از طریق حراج بفروش میرساند:

۱ـ	اتومبیل جیپ	شماره ۵۶	شهرداری	مدل ۴۶	شماره تنه ۲۴۲۴۱ و ۳	بدون لاستیک
۲ـ	»	»	۳۷	» » ۴۶	» ۱۴۶۲۶ جی ۳	»
۳ـ	»	»	۴۰	» » ۴۶	» ۱۶۴۳۲۰ جی ۳	»
۴ـ	»	»	۳۹	» » ۴۶	» ۱۳۹۶۱۳ جی ۳	»
۵ـ	»	»	۳۶	» » ۴۶	» ۲۲۱۳۶۰ جی ۳	»
۶ـ	»	»	۳۲	» » ۴۶	» ۲۴۹۱۱ جی ۳	»
۷	اتومبیل فوردوانت	شماره ۴۷		» » ۴۸	» ۲۳۵۶۵۱	»
۸ـ	»	»	۴۸	» » ۴۸	» ۲۴۱۰۳۰	»
۹ـ	»	»	۴۹ و	» » ۴۸	» ۲۳۷۰۵۴	»
۱۰	اتومتیل جیپ	شماره ۳۱		» » ۴۶	» ۲۴۹۲۰ جی ۳	»
۱۱	اتومبیل بیوک سواری ۵۱			» » ۵۰	» ۵۱۱۲۲۴۱۷	بالاستیک
۱۲	»	»	۳	» » ۴۸	» ۱۳۳۸۴۵۱	»
۱۳	اتومبیل دستو	شماره ۲۸		» » ۴۶	» ۱۱ـ۲۳۶۰۰	»
۱۴	»	فوردشواری ۱۵		» » ۴۹	» ۱۵۳۴۷۰	»
۱۵	»	»	۱۸	» » ۴۹	» ۵۴۵۰۶	»
۱۶	اتومبیل جمس باری	شماره ۱۵۷		» » ۴۸	» ۲۴۸۸۵۹۳۱	آ بدون لاستیک
۱۷	»	»	۱۵۹	» » ۴۸	» ۲۴۸۷۷۱۴۷	»
۱۸	»	»	۱۶۰	» » ۴۸	» ۲۴۸۸۳۳۲۴	»
۱۹	»	»	۱۴۹	» » ۴۸	» ۲۴۸۸۵۲۰۹	»
۲۰	»	»	۱۴۸	» » ۴۸	» ۲۴۸۸۵۵۳۵	»
۲۱	»	»	۱۵۵	» » ۴۸	» ۲۴۸۷۷۱۳۸	»
۲۲	»	»	۱۵۷	» » ۴۸	» ۲۴۸۸۵۵۵۰	»
۲۳	»	»	۱۵۶	» » ۴۸	» ۲۴۸۷۷۱۸۰	»
۲۴	اتومبیل فورد باری		۱۵۸	» » ۴۸	» ۲۴۸۸۳۵۲۲	»
۲۵	»	»	۱۱۹	» » ۴۹	» ۲۵۷۶۵۹	»
۲۶	»	»	۱۱۷	» » ۴۹	» ۲۷۷۸۹۵	»

شرایط
۱ـ هزینه آگهی و حق حراج که بالغ بر ۸ درصد از کل مبلغ خرید میباشد بعهده خریدار است.
۲ـ فروش اتومبیلها نقدی بوده و در صورت موجود نبودن تمام وجه خریدار میتواند یک چهارم آنرا نقدا تادیه و بقیه را ظرف ۴۸ ساعت بصندوق شهرداری تسلیم و جواز خروج دریافت دارد چنانچه ظرف این مدت خریدار اقدام بپرداخت بقیه وجه و خروج اتومبیل ننماید یک چهارم قیمت پرداختی بنفع شهرداری برداشت و از تحویل اتومبیل خریدار خودداری خواهد شد.
طالبین میتوانند همه روزه غیر از ایام تعطیل برای ملاحظه اتومبیلها باداره کل موتوری و آتش نشانی واقع در چهارراه حسن آباد مراجعه و برای شرکت در جلسه حراج در ساعت ۱۰ صبح روز شنبه نهم آذرماه ۱۳۳۶ در محل مذکور حضور بهم رسانند.
آ ـ ۲۶۵۲۸
شهردار تهران

تقویم اطلاعات

۴ شنبه ۲۹ آبان ماه ۱۳۳۶
» ۲۷ ربیع الثانی ۱۳۷۷
» ۲۰ دسامبر ۱۹۵۷
اذان صبح: ساعت ۵ و ۷ دقیقه
طلوع آفتاب: ساعت ۶ و ۴۲ دقیقه
غروب آفتاب: ساعت ۱۶ و ۵۰

پزشکان

دکتر باکرات ـ تونیان
متخصص امراض جلدی و تناسلی و قوه باه ـ مطب خود را خیابان منوچهری خیابان ارباب جمشید کوچه لیقوانی انتقال داده از مرضای محترم از ساعت ۸ الی ۱۲ صبح و ۴ الی ۸ بعدازظهر پذیرائی مینماید.

دکتر فتح جمشیدی متخصص امراض چشم و جراحی دزدی و میان دانی پذیرائی ۸ ـ ۱۱ و ۶ ـ ۸

بیماریهای داخلی و مقاربتی
ناصرخسرو مقابل دارائی **دکتر جاهفزا**

بیماریهای داخلی مقاربتی
امراض جلدی مجاری ادرار امراض زنانه. خیابان سپه مقابل پستخانه دکتر دانشگر

دکتر کیقباد کاوسی
متخصص بیماریهای زنان و زایمان از امریکا. مخترع تکنیک پلاستیک برای درمان نازائی شاهرضا مقابل ارامنه شهر

درمان **روماتیسم**
مطب دکتر مهندس
خیابان یوسف آباد ـ ایستگاه ایران
آ ـ ۲۶۵۳۶

کشیک پزشکان

آقای دکتر غلامحسین مهر علی خیابان آذربایجان چهارراه سلسبیل
آقای دکتر صباح الدین کاظم زاده خیابان دلگشا ایستگاه جاجرود

یک ام ـ ار برق ده آمپر
واگذار میشود بتلفن ۳۳۸۹۵ مراجعه فرمایند. آ ـ ۱۸۴۱۷

آدولف
چیست؟
بانوان کدبانو و خانه دار و کافه رستورانها منتظر آگهی بعدی باشید
آ ـ ۲۶۵۶۰

برنامه رادیو دهلی

فردا صبح ساعت ۱۵ر۷ با امواج کوتاه ردیف ۱۳ر۱۶ متر برابر با ۸۳ر۱۷ و ۷۰ر۲۱ یکاسیکل در ثانیه اخبار
برنامه شب
با امواج کوتاه ردیف ۲۵ و ۱۹ متر برابر با ۱۱۷۸۰ و ۱۵۱۷۰ میکاسیکل در ثانیه ساعت ۴۶ر۱۹ تلاوت قرآن مجید ۵۰ر۱۹ قطعاتی از جاتاکا ۲۰ اخبار ۱۰ر۲۰ ولتین

کلاس رادیو پاریس

نام نویسی چهل و هشتمین دوره درس علمی و عملی ساختمان و تعمیر رادیو و نام نویسی تا ۱۳ آذر شروع ۱۴ آذر خیابان اسلامبول
آ ۲۶۶۲۸

آگهی مناقصه
اداره چاپخانه مجلس شورا یملی مقدار مورد نیاز کاغذ کراف و کاغذ الوان مشرح زیر از طریق مناقصه تحویل انبار چاپخانه خرید داری مینماید
۱ـ کاغذ چهار برگی (۵۰) کرمی آبی ۱۰۰ بند
۲ـ کاغذ چهار برگی (۵۰) کرمی صورتی ۱۰۰ بند
۳ـ کاغذ چهار برگی (۵۰) کرمی زرد ۵۰ بند
۴ـ کاغذ ۴ر۵ برگی کراف (۵۰) کرمی ۱۰۰۰ کیلو
فروشندگان میتوانند پیشنهادهای خود را با ضمام ده هزار ریال وجه نقد و نمونه های کاغذ تا آخر وقت اداری روز چهارم آذرماه باداره چاپخانه تسلیم و رسید دریافت دارند پیشنهادهای رسیده در ساعت (۱۰) صبح روز پنجم بازو قرائت میشود حضور فروشندگان در جلسه مناقصه آزاد و اداره چاپخانه مجلس در رد و قبول یک یا کلیه پیشنهادها مختار است.
رئیس اداره چاپخانه مجلس شورا ایملی
آ ـ ۲۶۶۷۴

صاحب امتیاز و مدیر مسئول: عباس مسعودی
جای او اروخیابان خیام چاپخانه اطلاعات

تلفن اطلاعات

برای ارتباط باتمام شعب روزنامه و نشریات
ازساعت ۸ صبح تا ۸ بعد از ظهر تلفنخانه اطلاعات از این شماره ها شما جواب میدهد:
۵۰۰۱۴ ـ ۵۰۰۱۵ ـ ۵۰۰۱۶ ـ ۵۰۰۱۷ ـ ۵۱۱۰۳
اختصاص هیئت تحریریه
ازساعت ۸ صبح تا ۸ بعد ازظهر
۵۰۰۱۸ و ۵۱۱۰۶
اختصاص شعبه آگهی
ازساعت ۸ صبح تا ۸ بعدازظهر شعبه آگهی بازاست و تلفنهای زیر در اختیار ارباب رجوع میباشد:
۵۱۱۰۹ ـ ۵۲۶۳۳

قطارهای محلی

اهواز ـ بندرشاهپور
حرکت از اهواز همه روزه ساعت ۶ و ۴۵ دقیقه ورود به بندرشاهپور ساعت ۱۱ حرکت از بندرشاهپور همه روزه ساعت ۱۶ ورود به اهواز ساعت ۱۹ و ۵۵ دقیقه.
تبریز ـ جلفا ـ حرکت از تبریز روزهای شنبه و سه شنبه ساعت ۹ ورود به جلفا. ساعت ۱۴ و پنجاه دقیقه حرکت از جلفا روزهای یکشنبه و چهارشنبه ساعت ۹ ورود بتبریز ساعت ۱۴ و پنجاه دقیقه.
تبریز ـ شرفخانه ـ حرکت از تبریز روزهای جمعه و دوشنبه ساعت ۸ ورود به شرفخانه ساعت ۱۱ و نوزده دقیقه. حرکت از شرفخانه روزهای جمعه و دوشنبه ساعت ۱۳ و نیم ورود به تبریز ساعت ۱۸ و چهل دقیقه

پستهای زمینی خارجه

یکشنبه: ترکیه ـ ارض روم
دوشنبه: آلمان ـ انگلیس ـ عراق ـ امریکا ـ فرانسه.
سه شنبه: سوئس ـ ایتالیا ـ سوریه ـ مصر بلژیک ـ ترکیه ـ لهستان ـ چکوسلواکی هلند ـ سوئد ـ مسکو ـ ماکو ـ
چهارشنبه: افغانستان ـ هند ـ پاکستان ـ ژاپن
پنجشنبه: آلمان ـ عراق ـ امریکا ـ انگلیس ـ فرانسه.

پست هوائی داخله

شنبه ـ آبادان (بوشهر ـ لنگه ـ رینگ کنگان ـ بندرعباس ـ بندر جاسک ـ دیلم) ـ شیراز ـ (مرودشت ـ سیوند ـ تخت جمشید ـ جهرم ـ لار ـ فسا) ـ مشهد (ترمت حیدریه ـ بجنورد ـ سبزجند ـ قوچان ـ کاشمر ـ فردوس ـ گناباد ـ خرمشهر ـ اهواز ـ مسجد سلیمان ـ بهبهان ـ بندرشاهپور)
یکشنبه ـ آبادان ـ اهواز (وتوابع) ـ کرمان ـ (بندرعباس ـ میناب رفسنجان ـ سیرجان ـ بم) ـ زاهدان ـ (خاش ـ چاه بهار ـ ایرانشهر) ـ خرمشهر شیراز (وتوابع)
دوشنبه ـ بوشهر ولنگه (مستقیم آبادان ـ شیراز (وتوابع) ـ مشهد ـ (وتوابع) ـ همدان ـ کرمانشاه ـ خرمشهر زاهدان (وتوابع)
سه شنبه ـ آبادان (وتوابع) شیراز (وتوابع) ـ خرمشهر ـ اهواز (وتوابع)
چهارشنبه ـ آبادان ـ اهواز (وتوابع ـ مشهد (وتوابع) ـ نزد (ابار ـ میبد ـ اردکان) ـ کرمان (وتوابع) ـ زاهدان (وتوابع) ـ خرمشهر ـ شیراز (وتوابع)
پنجشنبه ـ آبادان ـ شیراز (وتوابع) ـ خرمشهر ـ اهواز (وتوابع) ـ همدان ـ کرمانشاه.

امشب بکدام سینما میروید؟

سینماهای درجه اول

سینما ایران ـ سینما تخت جمشید
نامالغ برای ازدواج (مترو گلدوین مایر) باشتراک جون آلیسون، وان جاسون شروع در ایران ۱۰ صبح، ۴۰ و ربع ۶ و ربع، ۸ و ربع بعد از ظهر تلفن ۳۶۳۵۴ ـ در تخت جمشید ۹، ۷، ۵ بعدازظهر تلفن ۴۳۵۵۰ (شب ۴ نمایش)

سینما پارک
ماده ۱۰ از خاله (عصر طلائی) ـ باشتراک علی تاش، شهین شرع ۲ و نیم و ۴ و نیم و ۶ و نیم، ۸ و نیم بعدازظهر ـ تلفن ۳۵۰۴۷ (شب ۲۹ نمایش)

سینما پلازا
قلعه تاریک (یونیورسال انتیرناشنال) باشتراک: ریچارد گرین، استیفن مک نلی، بوریس کارلف شروع ۱۰ صبح ۲ و نیم، ۴ و نیم، ۶ و نیم، ۸ و نیم بعدازظهر تلفن ۴۴۲۵۵ (شب ۱۰ نمایش)

سینما تهران
نزهکاران (کلمبیا) ـ باشتراک: کیم نواک، گای مادیسون ـ شروع ۱۰ و نیم صبح، ۲ و نیم، ۴ و نیم، ۶ و نیم، ۸ و نیم بعدازظهر تلفن ۳۸۱۶۵ (شب ۳ نمایش)

سینما دنیا
وحشت در افریقا (کلمبیا سینماسکوپ رنگی) ـ باشتراک: راندالف مینک، مک دانالدکاری محصول ۱۹۵۶ شروع ۱۰ صبح، ۲ و نیم، ۴ و نیم، ۶ و نیم، ۸ و نیم بعدازظهر تلفن ۳۳۸۱۲ (شب اول نمایش)

سینما دیانا ـ سینما کریستال
سابرینا (پارامونت) ـ باشتراک: همفری بوگارت (فقید)، آدری هپبورن ویلیام هولدن ـ شروع در دیانا ۱۰ صبح ۳ و یک ربع ۵ و سه ربع، ۸ و ربع بعدازظهر تلفن ۴۲۰۱۰ در کریستال ۱۰ و نیم، ۱ر۵، ۴، ۶، ۸ و نیم، ۹ بعدازظهر ـ تلفن ۳۷۶۷۵ (شب ۱۰ نمایش)

سینما رکس
پلیس بین الملل اکلمبیا ـ سینماسکوپ و تکنیکولور ماتور، آنیتا اکبرگ، تروروهاورد شروع ۱۰ صبح، ۲ و نیم، ۴ و نیم، ۶ و نیم، ۸، نیم بعدازظهر ـ تلفن ۳۴۱۶۹ (شب ۱۱ نمایش)

سینما رویال ـ سینماهای
وخدارن. آ آفرید (محصول فرانسه ـ سینماسکوپ ـ رنگی) باشتراک برنژت باردو ـ شروع در رویال ۱۰ صبح، ۲، ۴، ۶، ۸ بعدازظهر در همای ۱۰ و نیم صبح، ۲ و نیم، ۴ و نیم و ۶ و نیم، ۸ و نیم بعد ازظهر ـ تلفن ۴۲۱۶۹ (شب ۳ نمایش)

سینما سعدی
اتللو (محصول روسیه ـ رنگی) ـ دوبله بزبان فارسی شروع ۱۰ و نیم صبح: ۲ و سه، ۴ و نیم ۶ و نیم، ۸ر۵ بعدازظهر تلفن ۳۶۴۶۸ (شب ۲۱ نمایش)

سینما لاله زار
سمندر (محصول هند) ـ باشتراک: رمنات، ثنارای ـ شروع ۱۰ صبح ۲، ۴، ۶ بعدازظهر تلفن ۳۶۳۵۴ (شب ۱۰ نمایش)

سینما متروپل
دریای عشق (محصول مصر) ـ باشتراک نعیمه عاکف، یوسف وهبی ـ دوبله فارسی سانترال ـ شروع ۲ و نیم، ۴ و نیم، ۶ و نیم، ۸ و نیم بعدازظهر تلفن ۳۹۴۱۰ (شب ۱۵ نمایش)

سینما مولن روژ
عشق در بعدازظهر (آلاند آرتیست) باشتراک گاری کوپر، آدری هپبورن و ویلیام هولدن شروع ۱۰ صبح، ۳ و ربع، ۶، ۸ و سه ربع بعدازظهر ـ تلفن ۳۸۷۶۵ (شب ۳ نمایش)

سینماهای درجه دوم و سوم

سینما آپادانا
مالا (محصول هند) ـ (تکراری) شروع ۴ و نیم، ۶ و نیم بعدازظهر

سینما برلیان
حادثه کازما (محصول ایتالیا) ـ باشتراک ژرژ رافت ـ دوبله فارسی (تکراری) شروع ۱۰ صبح، ۲ و نیم، ۴ و نیم، ۶ و نیم، ۸ و نیم بعدازظهر تلفن ۳۳۰۶۴

سینما پردیس سینما خورشید نو
آسیابان عشوه گر (فیتاتوس ـ سینماسکوپ ـ رنگی) باشتراک، ویتوریو دوسیکا سوفیالورن، مارچلو ماستروپانی دوبله فارسی (تکراری) شروع در پردیس ۱۰ و نیم صبح ۲ و نیم، ۴ و نیم، ۶ و نیم، ۸ و نیم بعدازظهر شروع در خورشید ۱۰ صبح، ۳، ۵، ۷، ۹ بعدازظهر تلفن ۳۳۵۷۸

سینما تابان
سمندر (محصول هند) ـ باشتراک: رمنات، بنارایین ۲ و نیم، ۴ و نیم، ۶ و نیم ۸ و نیم بعدازظهر.

سینما تاج
از ترس خشک شدم (پارامونت) ـ دین مارتین، جری لوئیس ـ (تکراری) ـ شروع ۴، ۶، ۸ بعدازظهر ـ تلفن ۳۳۰۶۴

سینما سیلوانا
آقای ۴۲۰ (محصول هند) ـ باشتراک: راج کاپور ـ نرگس ـ (تکراری) ـ شروع ۲، ۵، ۵، ۸ر۵ بعدازظهر تلفن ۳۳۲۷۷

سینما شهناز
موسهای امیر اطور (مترو گلدوین مایر رنگی) ـ باشتراک برت تیلور، دوروتی کار (تکراری) ـ شروع ۲، ۵، ۸ بعدازظهر

سینما شهرزاد
خورشید مبدرخشد فیلم فارسی تکراری باشتراک شمس ـ شهین ـ وحدت مهوش.
شروع ۱۰ صبح ـ ۲ و ۴ و ۶ و ۸ بعدازظهر

سینما فردوسی
ندباز (بوناپند آرتیست ـ سینماسکوپ رنگی) ـ باشتراک: برت لنکستر، جینالولو بریجیدا، تونی کرتیس (تکراری) شروع ۱۰ صبح، ۲ و نیم، ۴ و نیم، ۶ و نیم، ۸ و نیم بعدازظهر ـ تلفن ۳۵۷۸۴

سینما فری
فرشتمزیا (محصول هند ـ رنگی) ـ شروع ساعت ۵ر۳ ـ ۶ ـ ۵ر۸ بعدازظهر تلفن ۲۷۸۹۳

سینما مام اد
اولین عشق (محصول مصر) ـ باشتراک سامیه جمال، محمد مرعی ـ دوبله فارسی ـ (تکراری) شروع ۲، ۴، ۶، ۸ بعدازظهر.

سینما میهن
مرجان (محصول ایران) ـ باشتراک: شهلا، جعفری ـ (تکراری) ـ شروع ۴ و نیم، ۶ و نیم، ۸ و نیم بعدازظهر

تئاتر تهران
پروفسور سوسول ـ باشتراک وحدت، سارنگ، تاش، ملک مطیعی ـ شروع ۸ و نیم بعدازظهر

تئاتر پارس
خانه و خانواده ـ باشتراک: تفکری ـ صفا، ظهوری ـ دوشیزه مرتجر ـ شروع ۵ر۱ بعدازظهر تلفن ۳۸۸۱۱

تئاتر تفکری
هرجائی ـ باشتراک صدری ـ هرائچی ـ فربد ـ با توصیری شروع ۸ و نیم بعدازظهر تلفن ۳۵۸۶۳

بهای اشتراک

شهرستانها
یکساله ۶۰۰ ریال ۶ ماهه ۳۲۰ ریال ۳ ماهه ۱۶۰ ریال
خارجه:
یکسال ۸۰۰ ریال ۶ ماهه ۴۵۰ ریال

شماره جدید تلفن های آتش نشانی تهران

۴۴۴۴۳ و ۴۴۴۴۴
شمیران ۸۳۸۱۸

حوادث گوناگون

دوشیزه‌ای که گرفتار بیماری بی‌سابقه‌ای شده وارد تهران شد

این دوشیزه چهارده‌ساله در بیمارستان امیر اعلم بستری گردید

بطوریکه چند روز پیش باطلاع خوانندگان محترم رسید دختر جوان مستمندی ازاهالی یکی ازقراء دزفول دچار بیماری بی سابقه ای گردیده و غده بسیاربزرگی در زیربغل وی در آمده است (عکس این دختر درصفحه شهرستانهای روز نامه چاپ شد و بنظر خوانندگان محترم رسید)

این دختر بخبرنگار ما اظهار داشته بود: بعلت نبودن دستی قادر بمسافرت تهران ومعالجه بیماری نوظهور خود نمی باشد.

بعدازچاپ این خبر آقای معتمدی ساکن خیابان فخر آباد مبلغ دویست تومان چك بوسیلهٔ روزنامهٔ اطلاعات ارسال داشت که بمصرف کمك وهزینه مسافرت وی برسد.

بلافاصله این چك بوسیلهٔ نماینده روزنامه اطلاعات تحویل بیمار مستمند گردید ووی چندروزپیش باتفاق پدرش واردتهران شد ودرمسافرخانهٔ محمدی سکونت اختیار نمود.

ازطرف آقای دکتر رفیعی رئیس بهداری دزفول این دوشیزه به آقای دکتر آرمین معرفی شده بود تاتحت معالجه ایشان قرارگیرد وی دیروز پس از مراجعه به آقای دکتر آرمین در بیمارستان امیراعلم بخش جراحی پلاستیك آقای دکتراصانلو بستری گردید.

سیب گل

بازدید در بیمارستان

صبح امروز خبرنگارما برای بازدید این بیمار به بیمارستان امیراعلم مراجعه کرد.

وی خودرا خبرنگارما «سیب گل» معرفی کرد ودرحالیکه فارسی را بااشکال ولهجهٔ خاص صحبت میکرد گفت «من از آنموقعی که یادم میآید این برجستگی را باخودم دیده‌ام همیشه ازداشتن این غده بچه‌های همقدم مرا استهزاء می کردند وباعث ناراحتی من میشدند.

درحالیکه آنوقتها هنوز غده بیزرگی حالا نشده بود.

«سیب گل» باقیافه رقت باری ادامه داد درفته‌رفته غده باندازه‌ای بزرگ شد که هرکار که میخواستم بکنم دچار اشکال بودم ودست‌چپم را درست نمی توانستم باطراف حرکت دهم ولی باتمام این احوال چون پدرم کاری نداشت مجبور بودم کار کنم وازهیچ کاری هم رو گردان نبودم.

کی مراعمل میکنند؟

سیب گل تقریباً چهارده‌سال دارد و از زیبائی بی بهره نیست ولی هنوز شهرت خودرا نمیداند.

پدرش «یوسف‌علی» غیراز این دختر پنج دختر وسه‌پسر دیگر دارد.

«سیب گل» فعلادرانتظارعمل روز-شماری میکند.

وی درحالیکه میخواست ازآیندهٔ خود زودتر باخبر شود بخبرنگارما گفت حالاشما نمیدانید مرا کی عمل میکنند واز این ناراحتی نجاتم میدهند؟ دلم میخواهدحالا که برای اولین بار بتهران آمده‌ام همه‌جارا به‌بینم ولی بااین غدهٔ بزرگ خجالت میکشم بیرون بیایم؟

فعلااز طرف روسای بیمارستان امیراعلم پدر وی دستورداده‌شده که برای انجام معالجه وعمل‌جراحی سیب گل لازم است که‌وی هرچه زودتر شناسنامهٔ خود ودخترش‌را بتهران بیاورد.

اکنون این‌دختر مستمند درحالیکه آیندهٔ خودمبانند شد انتظار دارد که هموطنانش هریك باندازهٔ استطاعت خودبوی کمك کنند تا اوتواندپس‌از معالجه بادلی‌شاد وتنی سالم بده‌خود برود ودوستان دوران کودکیش‌را که اورا مسخره‌میکردند ملاقات کند.

پیشنهاد کمك

آقای صادق اطهاری کارمند ادارهٔ کاربردازی بانکملی ایران‌طی نامه‌ای که بروزنامه اطلاعات ارسال داشته نوشته است:

من‌موضوع این بیمار را در روزنامه اطلاعات‌خواندم وسیار متأثر شدم. اینجانب حاضرم درصورتیکه مریض نامبرده دریکی‌از بیمارستانهای‌دولتی بستری شود بوی کمك کنم وپس‌از معالجه اورا بابهترین وسیله بذفول اعزام‌دارم.

در باره قتل مرموز خیابان امیریه

مقتول قاچاقچی بوده است

دربیست‌وچهارساعت اخیرموضوع قتل مرموزخیابان‌امیریه همچنان ازطرف خبرنگاران جنائی‌ماتعقیب شده‌است مأموربن آگاهی درتهران وهمدان‌نیز اقدامات مؤثری بعمل آورده وموفق شده‌اند که هویت‌وسابقه مقتول‌راکاملا تشخیص داده و قدمهای موثری برای دستگیری قاتل و یا قاتلین‌بردارندولی‌ازاظهارنظرواعلام‌نتیجه فعالیتهای‌خودبرای آنکه‌بجریان‌تحقیق لطمه‌نخورد خودداری میکنندیکی‌از روسای آگاهی‌خبرنگارماراظهارداشت: تا موفقیت‌کاملی درمورد کشف‌هویت‌قاتل ویاقاتلین‌بدست‌نیابدنمیتوانیم کوچك-ترین‌مطلبی اظهار کنیم وباید تاپایان نتیجه سکوت کرد. زیرا ممکن‌است انتشار کوچکترین خبری موجب‌فرار قاتل‌ویااز‌بین‌بردن‌مدارك‌جرم‌شود

تلفن ناشناس

عصر دیروز شخص ناشناسی که از معرفی خویش خودداری کرد بوسیله تلفن خبرنگارما گفت «من‌ازقدیم‌رضا نوری‌را میشناختم وماوی دوست‌بودم. وضع‌رضا ابتدا بدنبود ونسبتادرآمد خوبی‌داشت ولی‌هرچه درمیآوردخرج کرده وهیچوقت فکر فردای خودرا نمیکرد اوبیشتر پول‌خودراخرج‌عیاشی میکرد وبتدریج وضع وی روز بروز بدتر میشد.

وناچارهرچه‌داشت بتدریج فروخت‌و دراین‌اواخر بجمع قاچاقچیها پیوسته‌و درحمل‌اجناس قاچاق‌باآنان همکاری میکرد.

وی‌قبل‌از کشته‌شدن درحدودیکصد وشصت‌هزارتومان کالای قاچاق‌بتهران‌حمل کرده‌بوده‌است.

مقتول‌دراین‌اواخر اغلب‌در قهوه‌خانه های‌بخش ۲۰ زندگی میکرد.

این‌ناشناس اظهارمیداشت: اینکه میگویندابن‌شخص‌درقمارخانه‌ای‌بقتل رسیده‌ممکن‌است صحیح‌باشد.

درهرحال‌موضوع‌فعلاتحت‌تعقیب‌است بدیهی‌است‌خوانندگان محترم‌را در درجریان‌واقعه‌خواهیم گذاشت.

آخر وقت‌دیروز یکی‌ازمامورین‌اداره آگاهی برای کسب‌اطلاعاتی‌درباره‌این قتل‌شعبه۳۲ بازپرسی‌مراجعه کرد.

بقراراطلاع‌چندروزپیش‌پاسبانی‌شعبه بازپرسی‌مراجعه کرده‌واظهارداشته‌است که‌قتل‌دریکی‌ازقمارخانه‌های‌بخش ۲۰ اتفاق‌افتاده‌است‌وچون‌پرونده‌قتل‌ازطرف بازپرس مربوطه برای جمع آوری مدارك‌وتحقیقات لازم درباره‌علت قتل وتعیین‌قاتل‌باداره‌آگاهی‌فرستاده شده بودصبح امروزیکی ازمامورین اداره آگاهی‌برای کشف هویت‌پاسبانی که خبروقوع قتل‌درقمارخانه رادراختیار بازپرس گذاشته‌است‌شعبه۳۲ بازپرسی مراجعه کردوباگرفتن‌مشخصات‌ظاهری پاسبان‌مزبورخارج‌شد.

گفته‌شد که ناشناختن‌این‌پاسبان و توجه‌باظهارات‌وی‌ممکن‌است‌پرده‌ازروی این‌قتل‌برداشته‌شود.

در نتیجه تصادف سه اتومبیل درجاده

بین اهواز و آبادان ۳ نفر مقتول و عده‌ای مجروح شدند

دوشب‌قبل‌در جاده‌بین‌اهواز وآبادان‌سه‌ماشین‌سواری وکامیون‌بایکدیگر تصادف کردند. شدت‌تصادف حدی‌بود که دونفراز سرنشینان ماشین‌سواری در دم‌فوت‌و عده‌ای بسختی‌مجروح‌شدند، بلافاصله رانندگان‌بوسیله‌مامورین دستگیرو مجروحین‌بیمارستان اهواز‌منتقل‌شدند ویکنفر دیگرازمجروحین دراثر شدت جراحات‌وارده‌در بیمارستان‌درگذشت‌وفعلاجریان‌تحت‌تعقیب‌قراردارد

دستگیری سارقی که بعنوان مستخدم بخانه ها راه می یافت

چندی‌قبل آقای‌لاریجانی بکلانتری ۷ شکایت کرد که مستخدم وی بنام‌صفر اولادی‌بااستفاده ازموقعیتی مختوبات جیب اووبکی ازمهمانانش را که مقداری وجه‌نقد بوده سرقت کرده ومتواری‌شده‌است. پرونده‌امر ازطرف کلانتری باداره‌آگاهی فرستاده شد ورسیدگی بآن‌شعبه۸ ارجاع گردید و مامورین مربوطه پس‌از گرفتن مشخصات مستخدم ازصاحبخانه دریافتند که نامبرده از سارقینی‌است که بنام آشیزیا نوکروارد خانه‌ها شده وپس‌از مدتی اشیاء گرانقیمت‌یاوجوه‌نقددرربوده وفرارمیکند.

مامورین‌مربوطه درجستجوی‌صفر بودندتااینکه روزگذشته آقای‌قاضی‌نور مامور شعبه ۸ اورادرخیابان‌بهار باکودکی‌مشاهده کردوپس‌ازتحقیق معلوم‌شد که‌صفر درمنزل شخص دیگری مشغول‌کاربوده وابنك کودك‌اورابدستان‌میبرد.

مامور مزبور باتفاق‌صفر بمنزل پدرطفل‌رفته‌اورابوالدینش‌تحویل‌دادوصفررابآگاهی برد.

صفردربازجوئی منکراشنائی خودباآقای‌لاریجانی‌شد ولی‌پس ازبازرسی بدنی پولهای مسروقه درآستر کت‌وی کشف گردید.

پولهای مکشوفه صاحبش‌تحویل‌داده شدوصفر پس‌ازتکمیل‌پرونده‌تحویل‌بازداشتگاه گردید

وقایع خواندنی جهان

زنیکه درپوست شیر بیش ازیکصد نفورا بقتل رسانیده محکوم باعدام شد

دوهفته‌قبل‌دادگاه شهر «تانگانیکا» واقع‌در افریقای‌مرکزی که بوسیلهٔ قضات انگلیس‌اداره‌میشود زن ۳۵ ساله‌ای‌رامحکوم باعدام باچوبه‌دار نمود. هنگام رسیدگی‌بپرونده عملیات این‌زن‌معلوم‌شد که وی‌درعرض‌سه‌سال یکصدوسه‌نفر ازسربازان‌انگلیسی‌واهالی‌بومی‌را که بانگلیسها همکاری میکرده‌اند بطرزی فجیع ودرعین حال عجیبی بقتل‌رسانیده‌است. این‌زن برای‌ارتکاب جنایات‌خود د پوست‌شیر فرورفته ود نقاط جنگلی بقربانیان خود حمله ورمیشده‌است. این‌شیر مصنوعی همیشه‌کاردتیزوبرنده‌ای هم‌دردست داشته‌وقربانیان خودرا ازپشت‌سر مورد حمله قرارمی‌داده‌است.

درنتیجه‌تحقیقاتی که دردادگاه بعمل آمدمعلوم‌شد که این‌زن درنتیجه کشته شدن تنها پسرش بدست سربازان‌انگلیسی تصمیم بقتل‌انگلیسها وهمکاران بومی‌آنهارا درکنیا گرفته‌ودرنتیجه جنایات‌متوالی‌دچار جنون آدم کش‌شده‌است.

وقتیکه شانس یاتصادف بمامورین پلیس کمك میکند

درایالت‌اوهیو آمریکااخیراً حادثه‌ای اتفاق‌افتاد که‌ازلحاظ کمك حوادث و تصادفات‌پلیس‌بی‌نظیروباکم‌نظیراست

جنایتکاری‌بنام«جاك‌وتس» هنگام فرار ازدست‌پلیس در وسط خیابان بدرون اتومبیل ناشناسی پریده و سرعت‌راه فرار در پیش گرفت. اتومبیلها و موتورسیکلتهای پلیس‌هم‌بتعقیب‌ماشین قاتل‌فراری‌پرداختندواتومبیل‌حامل‌جاك درنتیجه سرعت‌زیادوناشیگری جانی دررانندگی‌بااتومبیل‌دیگری‌تصادم‌نمود

مامورین‌قبل ازاینکه جاك مجدداً موفق‌بفرار شودسر رسیدندوعلاوه بر دستگیری‌اوهنگام‌کاوش اتومبیل مبلغ پانزده‌هزاردلار پولی‌را که‌چندماه‌قبل‌از یك بانك‌خصوصی‌سرقت شده بود در لابلای مبل های‌اتومبیل‌پیدا کردند. اماخوش‌شانسی‌مامورین‌پلیس‌فقط‌محدود باین‌دوموفقیت نبود. زیرا دراتومبیل دیگری‌هم که باماشین جاك تصادف کرده بود کلاهبرداری دستگیر شد که پلیس‌مدت‌یکسال بود بدنبال او میگشت!

این دوشیزه زیبای انگلیسی خودرا بمبلغ پانصدهزارریال فروخت

یك دوشیزه زیبای انگلیسی بنام «کنستانس‌ساندراکا» دوهفته‌قبل‌اعلانی باین مضمون درروزنامه‌های انگلیسی منتشر کرد

«من‌بیست سال‌دارم، آشپزی‌وخیاطی وامورخانه داری‌رانخوبی‌بلدم، وحاضرم باهرمردی‌اعم‌ازپیروجوان، زشت‌وزیبا یا کوتاه وبلنداز‌دواج‌نمایم‌تمام شرایط همسر آینده خودراازدل‌وجان‌میپذیرم وتنهاشرط من‌دراین ازدواج‌اینستکه شوهرم‌پرداخت ۲۳۰۰ لیره (درحدود پانصدهزارریال) قروض‌پدرم رانقبل نماید»

این دختر فداکار که عکس خودرا نیزدرکنار اعلان منتشر کرده‌بودهفته گذشته‌ازدواج‌نمودو پدرپیرخودرا از محکمه وزندان‌نجات‌بخشید.

وقتیکه‌چرخهای‌هواپیما درآسمان‌بازنشود

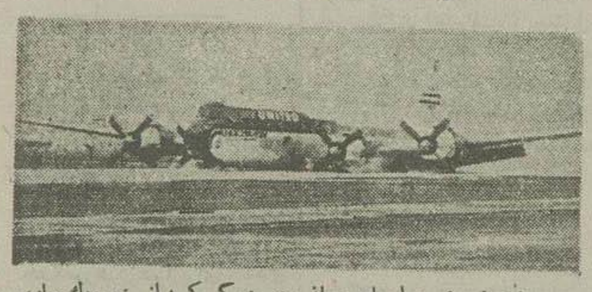

چندروز پیش هواپیمای مسافربری بزرگی که از نیویورك بپاریس میآمد درنتیجه یك‌اشکال فنی که ندرتا پیش‌میآید موفق‌نشدچرخهای خود رابرای‌نشستن برروی باند فرودگاه‌پاریس‌باز کند وتلاش و کوشش طولانی خلبانان وکارکنان‌هواپیما برای‌رفع این‌اشکال بی‌نتیجه‌ماند.

مامورین‌فرودگاه که ازوضع هواپیمابوسیلهٔ بیسیم‌اطلاع داشتندبرای اینکه هواپیما شواندبدون چرخ‌درزمین نشیند.

قسمتی‌از باند فرودگاه‌را باخاکهٔ کاربونیك که ماده بسیار نرمی است پوشانیدند ودرنتیجه هواپیما پس‌ازیکساعت سرگردانی‌درآسمان موفق‌شد بدون‌خطر برروی‌شکم خودبزمین‌نشیند.

نکته‌جالب‌توجه اینکه درتمام‌مدت‌حادثه خلبانان وکارکنان هواپیما بهیچوجه خودرا نباخته وخونسردی‌را ازدست نداده‌بودند وازمیان‌مسافرین هم‌بجز دو زن که‌بحالت اغماء افتادندبقیه‌حال عادی‌داشتند.

تصادفات وسائط نقلیه

☆ اتومبیل‌سواری شماره ۱۲۷۲۸ کرایه باناکسی‌شماره ۸۲۰۰ درجاده شمیران تصادف کردودرنتیجه‌عابری بنام استوارمحمدرحمانی‌مجروح گردید

☆ اتومبیل‌سواری شماره۱۲۶۴۸ کرایه درخیابان شهناز باشخص‌مجهول الهویه‌ای تصادف واورامجروح‌ساخت.

☆ تاکسی‌شماره۸۲۵۱ درخیابان نادری باعابری بنام محمدعلی داودی تصادف‌ومجروحش کرد

پشت بام فرورفت وکارگری مجروح شد

دیروزکارگر ۲۸ ساله‌ای بنام‌حسین‌فرزندمحمدشهرت‌بیات‌ساکن‌سرچشمه هنگامی که درچهارراه سیدعلی‌مشغول‌کاربودوگونیهای خاك رابام حمل میکردناگهان کف‌بام فرورفت وکارگرمزبوربپائین‌سقوط کردوبسختی‌مجروح شد مجروح‌بیمارستان سینامنتقل وبستری گردید.

میگویند:

جای آرام و بی‌سرو صدا بکار بنا نمودن کاخ ییلاقی و ایجاد باغ میخورد. زمین خوب با آب وجای بی‌سرو صدا در ویلاشهر است که به‌بهاء ۱۱ الی ۲۰ ریال‌نقدو اقساط وبرای هرقطعه زمین‌سند مالکیت‌جداگانه دارد فروخته میشود. برای دیدن نقشه‌و کسب اطلاعات‌بیشتر به‌پاساز علمی خیابان شاه آباد (سازمان عمرانی وساختمان کرج) تلفن ۳۸۰۰۶ و ۳۴۰۷۰ مراجعه‌فرمائید آ-۲۶۴۷۴

استارلاک

شیر ارزان قیمتی که فوراً در آب حل میشود

فقط کمی بهم بزنید فوراً شیر سالم و خوش طعمی برای افراد خانواده شما فراهم میشود استارلاك برای کسانیکه میخواهند از جائی جلوگیری کنند خوراك مناسبی است.

با شیر استارلاك غذائی مطبوع خواهید داشت که به ارزانترین قیمت تهیه شده و سلامتی خانواده شمارا تضمین مینماید.

اگر استارلاك بغذا افزوده شود طعم آن را مطبوع تر مینماید. پزشکان استارلاك را در رژیمهای مخصوص بدون چربی توصیه میکنند.

به علامت مخصوص ستاره روی قوطی توجه کنید.

- استارلاك شیر تازه
- استارلاك شیر ارزان قیمت
- استارلاك فوراً در آب حل میشود
- استارلاك شما را از مواد غذائی است

استارلاك

شیر بدون چربی

آ-۲۶۵۵۴

دکتر جمال‌الدین نوربخش

متخصص در بهداشت و بیماریهای کودکان

از دانشگاه پاریس

معتادین به‌الکل- تریاك- مرفین- کوکائین و هروئین را با آخرین متد درمدت کوتاهی بدون هیچگونه‌عارضه‌درمان مینماید

نشانی: خیابان شاهرضا چهارراه پهلوی

پذیرائی ۵-۸ بعدازظهر تلفن‌مطب ۶۵۵۵۷ تلفن‌منزل ۴۴۷۸۹ (۱)

سیلوانیا

SYLVANIA U.S.A

فقط لامپ‌فلورسنت سیلوانیاست

که ازهرلامپ دیگر رودتر روشن میشود و ازهر لامپ دیگر پرنورتر است

لامپ‌فلورسنت سیلوانیا

اگر باترانسفور ماتور واستارتر سیلوانیاروشن‌شود ۷۵۰۰ ساعت ضمانت دوام دارد

لامپ‌فلورسنت سیلوانیا

دارای ۵ رنك سفید و۵ رنك الوان‌است

مصرف برق‌فلورسنت سیلوانیا کمتر ازنصف لامپ معمولی است

موقع‌خرید دقت کنید مارك فوق روی‌فلورسنت باشد و فلورسنت دیگری را باسم سیلوانیا بشما نفروشند

نماینده انحصاری‌در ایران -شرکت‌سهامی نام -خیابان لالهزار - پاساژنور تلفن ۳۵۱۶۳ و ۳۴۳۰۱

آ-۲۶۵۸۸ ۱-۱۶

اتوبزد

همه‌روزه‌صبح وعصر

ماکیروس‌های۵۷ آلمانی مرسدس بنزبیابانی، اتوکارهای درجه یك‌چشم براه‌شماست بوذرجمهری-نوروزخان تلفن۲۳۷۱۳ و ۲۰۳۶۳

آ-۲۶۲۰۴ -۱-

مسافرین‌محترم‌قم‌وکاشان

شرکت ترانسپورت نوازمحل‌سابق خود کمی‌پائین‌ترجنب کیتی‌نوردباهمان سازمان‌اولیه‌بنام‌ترانسپورت بوذرجمهر دائر گردیده.

شماره تلفن ۲۱۲۴۲

جمهوری خوشبختی تاسیس شد ولی پای زن وعشق که بمیان آمد گرفتار آشوب و انقلاب گردید و سرانجام ...

ماجرای جالب تاسیس این‌حکومت جهان‌بکشنده آینده

شماره آذر

اطلاعات ماهانه

آوستین قابل توجه مقاطعه کاران

AUSTIN you can depend on it

کمپرسی وشاسی باری مدل ۵۷

بظرفیت های مختلف رسید

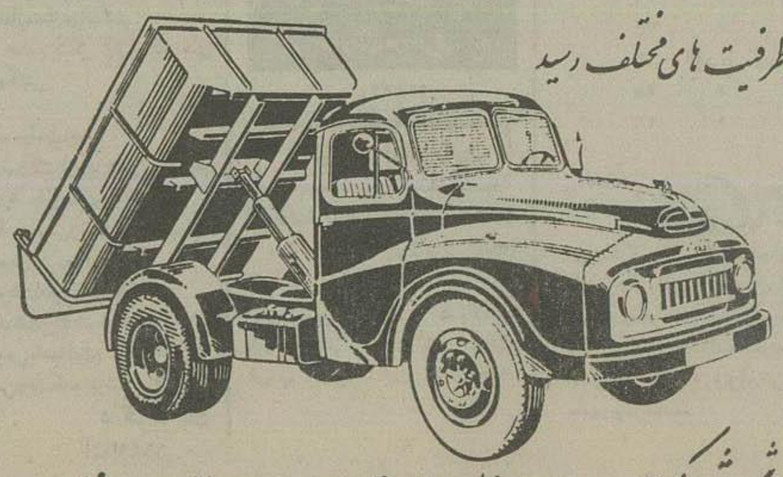

فروشگاه شرکت سهامی دیزل وایت خیابان فردوسی - نبش سوم اسفند تلفن ۳۶۱۳۳

در تالار فرهنگ

دومین روز مولوی برگزار شد

ازساعت چهارونیم بعدازظهر دیروز مراسم دومین روز تجلیل ازمولانا در تالارفرهنگ برگزارشد.

درابتدای برنامه آقای دکتر عمید بعنوان نائب رئیس کمیسیون ملی یونسکو درایران ازشرکت حضاردرجشن دومین روزمولانا تشکر کرد و گفت مولانا نه فقط ازمفاخر شعروادب است بلکه وسعت اندیشه‌های علمی وفلسفی این شاعر گرانمایه توجه مردم را جلب کرده شاهنشاه نیز درپیام خودفرمودند که مولوی یکی ازبزرگان ومفاخرادبی کشورما است.

یونسکو درراه تجلیل ازمولانا تصمیم دارد کلیه نطق‌ها ومقالات مربوط بمولوی را دررساله سیارزیبائی منتشر نماید. دراینجا باید ازاستاد بهزاد که درراه تهیه تابلوهای نفیس مولوی وشمس تبریزبا وجود کسالت باما همکاری کرده‌اند سپاسگزاری نمایم.

دراینموقع چندجلد کتاب نفیس ازآثارمولوی بوسیله آقای علاء وزیر دربارشاهنشاهی ازطرف کمیسیون ملی یونسکو به استاد اهداء شد. سپس استاد بهزاد تابلوارسه رنگی را که بدور کتابها پیچیده شده بود باز کرد ابتدا بوسیدو بعد برروی چشمهای خودقرارداد دراینموقع حضاربشدت برای استاد بهزاد ابراز احساسات کردند.

استاد بهزاد گفت: من از کمیسیون ملی یونسکو تشکر میکنم امشب بعد از ۵۰ سال اجر مرا دادند امیدوارم هر ایرانی در هر فنی که صاحب نظر است دین خودرا بکشور خودادا کند بعد ازاین مراسم برنامه جشن آغازشد.

اسدافیلمی که ازمراسم نخستین روزمولوی برداشته‌شده بودنشان‌داده شدوسپس فیلم (سماع مولانا) بمعرض نمایش گذارده شداین فیلم‌درترکیه وبه زبان ترکی تهیه شده وشایسته بود که یك گفتارفارسی همراه آن اجرا میشد تا حضار بمفهوم جریان پی ببرندازطرف دیگراین فیلم قدری تاریك وکهنه بودو تماشاچیان چیزی ازاصل فیلم دستگیرشان نشد بعلاوه صدای زیاد وناموزونی که درحاشیه فیلم ضبط‌شده بودمانع ازاستفاده کامل میشدپس ازنمایش فیلم سماع مولانا قطعاتی ازمثنوی مولوی وکلیات شمس باآهنگهای گوناگون توسط هنرمندان اداره کل هنرهای زیبای کشوراجرا شد ومقارن ساعت ۸ مراسم پایان یافت.

نکته قابل تذکر درمورد جشن دیشب اینستکه بازهم تعداد شرکت کنندگان بیش ازگنجایش سالن بودوجمعی درگوشه وکنار سالن وراهروی خارج ایستاده بودند بعلاوه همین ازدحام طبعا مانع توجه کامل بجریان جشن میشد عده‌ای ازمدعوین هم که کارت دردست داشتندپشت درتالارفرهنگ مانده بودند ونمیتوانستند واردسالن شوند. لازم است دراین قبیل موارد دقت بیشتری بعمل آید

۴۰ دوشیزه در باجه های پست تهران مشغول کار شدند

ازدوروزپیش چهل دوشیزه ازطرف وزارت پست وتلگراف وتلفن درقسمت های مختلف پست تهران بکارآموزی مشغول گردیده‌اند.

این دوشیزگان دارای معلومات دوره اول متوسطه هستند ومدت یکسال در آموزشگاه وزارت پست وتلگراف وتلفن تحصیل کرده‌اند

این عده پس ازخاتمه دوره یکساله خود بارتبه یك اداره موحداقل ۲۵۰۰ ریال حقوق دراستخدام وزارت پست وتلگراف وتلفن درآمدند

عده‌ای ازدوشیزگان مزبور درباجه‌های مختلف اداره پست تمبرفروشی می کنندوعده‌ای دیگر هم بااستامپ تمبر پاکات راباطل مینمایند

کتابخانه امیر کبیر در کاشان

بقرار اطلاع اخیرا با مساعدت واهتمام عده‌ای از محترمین ومعارف خواهان کاشان در باغ تاریخی خین کتابخانه وقرائت خانه‌ای تاسیس شده وبپاس خدمات رادمرد بزرگ قرن گذشته میرزاتقی خان امیر کبیر که درحمام باغ مزبور بقتل رسیده کتابخانه وقرائت خانه جدید التاسیس بنام آن شادروان موسوم شده‌است.

موسسات فرهنگی ومطبعه‌ها وهمچنین اشخاص خیرخواه کتب و نشریات سودمندی باین موسسه اهداء کرده‌اند وانتظارمیرود که باهمراهی علاقه‌مندان کتابخانه نامبرده بزودی توسعه یافته وتکمیل شود.

درجلسه دیروز شورایعالی چای تصمیم گرفته شد درشمال سازمان مستقل چای تشکیل شود

شورایعالی چای درجلسه عصردیروز خودتصمیم گرفت برای رسیدگی ونظارت دروضع تهیه وتولید چای درشمال سازمان مستقل چای تشکیل یافته وتحت نظر شورایعالی چای وسازمان چای مرکز انجام وظیفه نماید ورای تصدی این سازمان نیزآقای محمدعلی مبشری رئیس سابق دارائی اردبیل درنظر گرفته شد.

سابقا کارهای مربوط سازمان چای درشمال بارئیس اداره کشاورزی ویکنفر دیگربود ولی از این ببعد سازمان چای شمال بجای اداره کشاورزی شمال مستقیما تحت نظر سازمان چای مرکز انجام وظیفه خواهدنمود.

تنظیم جدول انتخابات استان مازندران

آقای حشمتی رئیس اداره انتخابات بخبرنگار ما اظهارداشت:

امروز برای تنظیم جدول انتخابات استان مازندران جلسه‌ای باحضور نمایندگان مجلس شورایملی آن استان دروزارت کشور تشکیل بود که درآن درباره نحوه تقسیم نمایندگان بین شهرستانهای استان مازندران تبادل نظر شد ومذاکراتی بعمل آمد.

آقای حشمتی افزود وزارت کشور هم اکنون مشغول تنظیم جدولهای انتخاباتی است که بصورت لایحه تقدیم مجلسین گردد.

معاینه و لجه حضرت آیت‌الله اردبیلی

امروز یك شورای پزشکی مرکب ازآقایان دکتر اعلم‌الملك، دکتر علاء دکتر سمیعی، دکتر شیخ ودکتر نبوی برای مذاکره درخصوص معالجه حضرت آیت‌الله حاج سیدیونس اردبیلی تشکیل شد.

حضرت آیت‌الله اردبیلی که ازمراجع تقلید میباشد اخیراازمشهد برای معالجه بتهران آمده‌اند

تشکیل انجمن عمرانی درشهرستانها

بطوریکه ازبنگاه عمران کسب اطلاع گردید درماه گذشته درشهرستانهای کازرون آباده، شیراز، جهرم، خسروی، بیستون انجمن عمرانی تشکیل شده ودرباره امور عمرانی واجتماعی دهات شهرستانهای مزبور برنامه‌های تنظیم وبمورداجرا گذاشته است.

تهیه لایحه اضافات خدمتگزاران و کارمندان دون پایه

امروز ازوزارت دارائی کسب اطلاع شد پس ازاصلاحاتی که درلایحه پرداخت اضافات خدمتگزاران جزء وکارمندان دون پایه بعمل آمداداره کل بودجه امروزلایحه مزبوررا تسلیم معاون وزارت دارائی کرد لایحه پرداخت اضافات خدمتگزاران جزء وکارمندان دون پایه دراین هفته به نخست وزیری ارسال میشود که تقدیم مجلس شورایملی گردد.

مطابق این لایحه کلیه خدمتگزاران جزء اضافات ازسال ۳۵ خودرا که تاکنون دریافت نداشته‌اند از قرارماهیانه یکصدریال وکارمندان دون پایه ۱۲۰ ریال دریافت خواهند داشت.

سال درگذشت صدری

فردا مصادف بایکمین سال درگذشت مرحوم ابوالفضل صدری رئیس سابق اداره ثبت بدنی کشوراست بهمین مناسبت اقوام وبستگان وی از ورزشکاران وشخصیت‌های ورزشی کشوردعوت کرده‌اندتادر آرامگاه آنمرحوم اجتماع نمایند

برنامه انتخابات قسمتی از اصناف تهران

امروزسخنگوی شهرداری تهران بخبرنگارما گفت: طبق برنامه تنظیمی انتخابات قسمتی ازاصناف تهران شرح زیر درمحل شورایعالی اصناف بعمل خواهد آمد. روزپنجم آذرماه صنف ذغالفروش وهیزم‌شکن - ششم آذرماه صنف کرایه بدهی (که‌اثاثه وظروف کرایه میدهند) - هفتم آذرماه صنف رنگرزش - هشتم آذرماه صنف دوچرخه وموتوسیکلت ساز - نهم آذرماه صنف سرایداران ودالان داران - دهم آذرماه صنف قندریز - یازدهم آذرماه صنف صحاف وآلبومساز - دوازدهم آذرماه صنف شیرینی فروش وکافه‌قنادی - سیزدهم آذرماه صنف یخ فروش وچهاردهم آذرماه صنف سیمانکار.

لایحه تقسیمات کشوری آماده است

امروز آقای دادور معاون وزارت کشوراظهارداشت لایحه تقسیمات کشوری وطرح مربوط سازمان وصلاحیت ووظائف وزارت کشور اکنون آماده میباشدو قراراست که درهفته آینده برای تصویب بشورای عالی معاونین وزارتخانه‌ها برده شوداین لایحه پس ازتصویب شورای مزبور برای تصویب نهائی بهیئت دولت برده خواهدشدوسپس بمجلسین تقدیم خواهد گردید.

اعلام نتایج دوره دکترای جغرافیا

نتیجه امتحانات ورودی دورمدکترای جغرافیا اعلام شد واز مجموع نودنفر شرکت کننده دونفر آقایان احمد صدرتفرشی ومحمدعلی غروی پذیرفته شدند.

هیئت وزیران در بلوچستان

بقیه ازصفحه اول

درعمارت استانداری

بعدازظهر دیروز آقای نخست وزیر در عمارت استانداری بااعضای انجمن شهر و اعضای اطاق بازرگانی شهرزاهدان ملاقات کرد اعضای انجمن شهر واطاق بازرگانی مستدعیات اهالی را معروض داشتند نخست وزیر ضمن اعلام اوامر شاهنشاه برای رفع مشکلات عمومی وابلاغ مراحم ملوکانه دستورات موکدی برای رسیدگی بمستدعیات اهالی به وزراء صادر کرد. وبلافاصله ازطرف وزراء دستورات لازم به روسای ادارات داده شد

بسوی زابل

طبق برنامه‌ای که تنظیم شده بود ساعت ۶ صبح امروز آقای نخست وزیر واعضای دولت باتفاق استاندار عازم زابل گردید درزابل سدزهك وکوهك مورد بازدید قرار گرفت وآقای نخست وزیر دستور لازم برای حفر کانالی دردامنه درماچه ماهون صادر کرد تاایجاد این کانال هنگام طغیان آب خطری متوجه مزارع زارعین نخواهد شد. قرار است فردا آقای نخست وزیر بامرانشهر و آقایان وزرای راه، صنایع و معادن، گمرکات وقائم مقام مدیرعامل سازمان برنامه بایك هواپیمای نظامی به چاه‌بهار عزیمت کرده وسپس ازآنجا بزابل مراجعت نمایند.

گزارش مامورین ژاندارمری

دراین سفر تیمسار سرلشکر کلپیرا فرمانده ژاندارمری کل کشور نیز همراه هیئت وزیران میباشد. طوریکه کسب اطلاع شده است روز گذشته فرماندهان ژاندارمری درزاهدان ضمن ملاقات باآقای نخست وزیر گزارشی از جریان تعقیب دادشاه باطلاع آقای دکتر اقبال رسانیدند.

لیست کامل افسران بازنشسته ارتش

بقیه ازصفحه اول

سرهنگ ها

سرهنگ علی اکبر موزی، جبار گلستان، محمدقلی ماوندی، سیدعلی اکبر میرجهانگیری، همردیف اسحق رسولی، همردیف نورالله گلستانی - حسینعلی کامرانی. علی وزین، میرجلال الدین طباطبائی، سید احمد نورانی - همردیف عنایت‌الله عباسیان میلانی، همردیف سیدمرتضی غروی.

سرهنگ ۲ ها

علی اصغر شیروانی نژاد، ابوالقاسم محمودی شهیدی، همشاه، کیارس، غلامحسین معینی آزاد، حسن اردبیلی، نصرالله افشار، قاسملو، حسین بازرگان، حسن جعفری، یدالله سردارملی، مرتضی شاهین‌سا، عبدالله شریفی - مهدی شریف رازی. ابراهیم کانوزیان - محمدعلی شقاقی، طاهر طاهری. سیداحمد معالیهور بیوك مقدم، اسمعیل نامور، مصطفی قهرمانی. حسن جمشیدی، سید محسن لاریجانی، همردیف عبدالله دولتشاهی، همردیف نعمت‌الله ایزدی. همردیف رضا زیان.

سرگردها

عباس احمدزاده، حبیب‌الله بهنام، احمدرئیسی، محمودشهریان، علی محمد بشری، غلامعلی بغدادچی، مهدی اشرفی، مرادادورنك، محمدایزدی، احمد امامودی، پرویز توسرکانی، اسمعیل تمجیدی، جمال‌الدین جباری، جلال جدیدی، احمدختائی، حسن داوری، زین‌العابدین روستائی‌نژاد، علی سلیمی محمدصادق شهاب، مرتضی شکوهی، مرتضی عشقی، عبدالحسین خرقانی، ابوالقاسم مطلبی، باقر نائینده، محمودناهید، حسین برهمن.

همردیف سرگردها

احمدمقدم، حسین امین افشار، مرتضی امیرخانی، رضا امامی، ابراهیم افشارذوالقدر، احمدتاجیك، حسین ثامت، محمودجمشیدی، ابراهیم حاتمی، حسین زوارزاده، سیدعلی سلطانی، احمدسماع سینا، احمدشاملو، غلامعلی کتقبادی، علی اکبر کرمخان زند، اسدالله گلشنی. سیدحسن موسوی هروی - غلامعلی میرفروتن، عزیزالله نوربهبهانی، محمدعلی هرانیان، تقی حاج خسروی حسین کرمتبار، حسین پرورش

سروان ها

سیدحسین طباطبائی جبلی، قاسم مالك اشتر، ستارپورزند، عباس محسن تهرانی‌پور، مهرتراب علیائی، علی ازغندی، علی آشوب، علی اصغر باقری، عباس پرنگین، علی اصغر پورقمی، محمدجراحیان، سیدقاسم جندقی، محمود دژپناه، احمد رامینی، علی اکبر رحمتی، حسینعلی زندی، حسن سهرابی، شمس‌الدین سلطانزاده سیدمحمد شیخ‌الاسلامی، سیدحسین شبانکاره، بهادر ضیائی مهر، عباسقلی فهیمی، نصرالله فرمان آراء، یدالله کریمی، ابراهیم کوهریار، هادی لشکری، علاءالدین مقدس، ابوتراب منصوری، اسمعیل مدرسیاقی، عبدالعلی محوری، ابوالقاسم نادری، علی هوبدا، علی شهریاری، عباس صالح‌پور، سیف‌الله ارژنك، عبدالرضا پورعلی، علی اصغر پیش‌بینی - عباس ذوالقدر شجاعی

همردیف سروان‌ها

رضا طواحن، رضا دانشور، مرتضی امیرشهیری - باقر امیری، اسمعیل اعتمادی، علی - محمدتوللی، عبداله توتیچی، حسین شهریاری، حسن قدرتی، علی اصغر قمری ساعتی، حسین قرمشی، منوچهر لویسی، سیدمحمود آقاسیدمحمد پیش نماز، جواد جوادی کمرك، حسن صباغ‌زاده، ابراهیم محمودی، مصطفی‌پور چنگیز، موسی توحیدی، اسداله دبیر، یوسف ریاحی، حسین زبانی، بزرك صفازاده حقیقی، غلامرضا قالیچه سلیمانی، مهدی کاشفی نائینی، فتاح ناسوتی، مهدی شایان، عبدالحسن حلوی، جوادد ژبان، مهدی مسعودی، ابراهیم زرین مکان، فرج‌الله صانعی، حسین عبادی محمدعلی فاضلی‌پور، مختار منصوری، حبیب‌الله رزمخواه، حسن شریفی تهرانی، سید محمدتقی نوری کرمانشاهی، محمدحسین سیاسی باقرابادی تهرانی امیرحسین امیر خلیل البرز، رحیم رامیر حاجی، علیرضا اعرابی، شعبان ارشد منصب، عزیزاله امیریگانه، علی افتخار هشترودی، عبدالخالق امینی، عزیز احمدی بازرگانی فخرالدین امینی، لطف‌علی امیری، سیدمهدی اکبریان، محمد اصفهانی سیدابا عبید امینی، عباسعلی سطامی، صادق بدخشان، غلامرضا بهروزی صالح‌زاده، حسین بهروزی، خلیل بدیع‌پور، علی‌نقی نقاعپور، عبدالحسین پرویز، نصرالله بیکان. حسن تهرانی، علی اکبر توکلی، محمدتابش، محمد علی تفنگچی - محمدحسین جاودان. تقی خالی، اسمعیل حیرت، کریم حقیقی، حسین حاج غفوری، مصطفی حاج اکبری، حسین خسروانی، غلامعلی خشنودیان، جهانگیر خداندمولو، علی اکبر درخشان فر، ابوالفتح دبیر نیا طاهر دادخواه، ابراهیم دانشپرور، عباسقلی دانشور سعدآبادی، علی اصغر رستگار عباس رابخش، حسن رستگار، فتح‌علی سالری، محمد سپهری، ابوالفتح متهاروك، عباس سدهی، اسفندیار سرخانی مقدم.

شامم ادسیاوش - داودسلوتر، رضاسمندرخو - سیدصادق سیدابوالقاسم - عبدالحسین سبحانی، غلامحسین سلامی. جوادشمس لاریجانی - عباس شمسا - محب‌علی شهدوست - علی شمس وحدتی، احمدشفائی تهرانی، غلامرضا شام‌بیانی، حسن شریعت‌زاده، غلامعلی رباحی، مصطفی شاکری نائینی، اسدالله شفیعیان، حسن شکوئیان، محمدتقی شریفیان، محسن شفیعی سلطانی، حیدرشهنائی، حسین صدیقزاده، علی صالح‌راستین، عیسی ضیاءپور، جبار طباطبائی، سیدابوالقاسم طاهرپور نورالدین علوی لواسانی، حسین علوی، محمدحسن عسکرزاده، حسن عبقری - محمودغنی، احمدفرید، پرویز فروزان، رضافروتن لاهیجی، عبدالرسول فخرائی نژاد، غلامعلی قیاسی، غلامعلی قهقهائی - اسمعیل قزل ایاغ، محمداسمعیل قانع زاده، سلمان قدیمی، علی اکبر قهرمان پناه، سیدحسن کمالی، عباس کمال مهرزاد غدیر کرمی، علی کریمی بیك آبادی - محمدحسن کیمیائی، صحبت‌الله کریمی حسین کامکار، غلامحسین کوکلانی، غلامحسین کرمخانی، یدالله مسرت، غلام مشکربز، اسدالله ملك احمدی، عباس ملکوتی، اسمعیل محجوب، تقی مولوی‌پور جعفر مطلبی، علی اکبر مدنی، عباس معزی، تقی معتمد امینی، عزیزالله مهرورز سیدصادق مصطفوی، علی محمد محمودی، حسن قلی مولوی، احمد مجتهدی، یوسف مشکین قلم، حسین مهرصادقی، علی ملك الشعرائی، محمد نکیسا - احمد ناهید، محمدنوری شاد، علی اصغر نظریاتی، سیدمحمود نادری، حسین نسرین، ابوالقاسم وثوق نژاد، علی اکبر وردی، ابوطالب هاتف‌پور، علیرضا هوشیار، مهدی هندی‌زاده، عنایت‌الله هندی، سیدکاظم تاج‌الدینی، مهرحسین مجلسی، احمدشهره کشا، جوادشقاقی صادقی، فتح‌الله عزیزپور، علی شریفی آذر، اکبر جعفری اردبیلی، نصرت‌الله خوشنواز، علی اکبر کامور، علی قوامی

همردیف سروان یکم

محمدحسین گل‌جهانی، قربانعلی بیك‌پور، فضل‌الله بزرك منش فرد رئیس ستاد بزرك ارتشتاران - ازطرف وزیر جنك

توضیح

درصورت امر اعاز نشسته که دیروز منتشر گردید نام تیمسار سرتیپ ابراهیم والی از قلم افتاده بود که اینك متذکر میگردد.

رودخانه‌های شمال طغیان کرده است

بقیه ازصفحه اول

ملایر، کرمانشاه همدان گزارش داده‌اند که هوای نقاط مزبورتاکنون ابری و منقلب بوده وآماده بارندگی است ضمنا دربعضی ازنقاط کوهستانی ازجمله کردنه اسدآباد برف نشسته است وقسمتی از جاده های نقاط مزبورتعطیل طغیان رودخانه آسیب رسیده وعبورومرور برای مدت کوتاهی قطع شده‌است.

خبرنگارما اززاویه زرند گزارش داده است:

دراثر سیلی که درنتیجه بارندگیهای شدیددرقریه نجف آباد جاری شده‌است قنات این قریه ویران گردیده و کشاورزان ازلحاظ بی آبی سخت درمضیقه افتاده‌اند.

اهالی ضمن تلگراف ازمقامات مربوطه تقاضای کمك کرده‌اند.

خبرنگارما ازبهاوند گزارش میدهد: روز گذشته دراثر بارندگی‌های شدید دربهاوند سیل جاری شد وآب عمارت شهرداری را احاطه کرده وعبور ومرور اهالی دچاراشکال شده‌است.

قسمت‌های حساس مسیل شهر نیز ازشن سیلابها پرشده وبعلت کم شدن عمق مسیل خطرنفوذ آب بشهر زیادتر شده وبخانه‌هائی که در مجاورت مسیل واقع شده خساراتی واردآمده‌است.

خبرنگارما اضافه کرده‌است باران‌های شدید و متناوب چندروز اخیر باعث خرابی جاده‌ها شده ودر نتیجه برید گیهائی که درنتیجه سیل درطول جاده‌ها ایجادشده تاکنون چندا تومبیل واژگون گردیده است.

چون مسیر ماشین‌هائی که بطرف کرمانشاه وبروجرد وملایر میروند ازبهاوند است چنانچه برای ترمیم جاده اقدامی نشود بسبب بروز حوادث ناگواری خواهدشد.

خبرنگارما ازجهرم گزارش داده‌است درنتیجه باران شدیدی که درجهرم آمده‌است بمزارع تنباکو وبرنج و درخت‌های خرما خساراتی واردآمده است.

ارسال قرارداد پرداخت صدوبیست میلیون وام بشرکت چای

وزارت دارائی قرارداد پرداخت صدوبیست میلیون ریال وام بشرکت چای سازمان برنامه رادرسه نسخه تنظیم وهمراه باسه نسخه شرایط استفاده از وام بشرکت چای ارسال داشت تاپس ازامضاء عودت داده شود.

این وام بانظارت شورای عالی چای بمصرف پرداخت مطالبات مردم ازشرکت چای خواهدرسید.

بقراراطلاع یکی ازاعضای وزارت دارائی بعنوان نماینده شورایعالی چای بشمال عزیمت نموده ودرپرداخت ومصرف وام مزبور نظارت خواهدداشت.

افزایش نرخ خرید توتون

بقیه ازصفحه اول

تربیت کارآموزان با اصول فنی وعلمی تشکیل شده بود طبقه‌بندی ومامور خرید توتون درنقاط مختلف کشورشدند که ازنظر فنی توتون‌های زارعین وکشاورزان را ارزیابی کنند موسسه کل دخانیات ازنظر رفاه زارعین توتون چهق و تشویق آنان بکشت بیشتر ومبارزه باقاچاق نرخ خریدرا افزایش دادوبمامورین دستور داده‌شدمحصول زارعین را بانرخ جدید که ده‌درصدزیادتر ازسابق می باشدخرید کنند ضمنا برای توسعه کشت توتون سیگاردرسال ۱۳۳۷ درشهرستان‌های گیلان، مازندران، گرگان وآذربایجان ومهاباد، خوی وسقز، سنندج ۱۹۵۰۰ هکتار زمین مرغوب درنظر گرفته‌شدمو برنامه کشت آن تنظیم گردیده‌است.

رقابت باسیگارهای خارجی

سخنگوی وزارت گمرکات اظهارداشت توسعه کارخانجات دخانیات و تولیدسیگارت مرغوب که بتواندباسیگارهای خارجی رقابت کندیکی دیگر از برنامه‌های موسسه دخانیات میباشد.

هفته‌پیش در اجرای این برنامه ۶ صندوق ماشین سیگارت‌سازی و یك صندوق ماشین توتون بری وارد کشورشدوبزودی درکارخانه دخانیات نصب ومورد استفاده قرارخواهد گرفت.

درآمد انحصاردخانیات ایران درهفته گذشته مبلغ ۵۲٫۷۰۸٫۶۰۲٫۷۶ ریال بوده‌است.

حامی کارگران نانواخانه
آیت‌الله راده جناب حاج آقاجعفر بهبهانی
نماینده محترم مجلس شورای ملی

از اظهار محبت شما که برای کارگرانی که در بیست وچهارساعت شانزده ساعت پشت تنور آتش که هرکس واردآن میشود هردقیقه یك ساعت برایش نمودار است وهمیشه مورد نفرت بوده وهستیم ودراین موقع وانفسا بآیندمزندگانی ما که درحدود بیست هزار کارگر حرفه نانواخانه تهران که باعائله‌ها که ازاینراه ارتزاق مینمایند درحدود هشتادهزار نفر میشوند درجای مقدس یعنی مجلس شورای ملی یادآوری وسمع بندگان اعلیحضرت همایونی حامی بیچارگان ونمایندگان این مملکت رسانیدی ازصمیم قلب تشکر وبدعاگوئی حضرت آیت‌الله میرسیدمحمد بهبهانی پدربزرگوارت باعائله خودمیباشیم.

پاینده وجاویدشاهنشاه - برقرارنمایندگان حقیقت بین ملت

حسن فراز - شاطر حسین حاج عسکری - شاطر محمد سلیمی - خلیفه غلامرضا حاج عسکری - حسن رضائی پیشکار - عزیزالله صاعدی تهران - خلیفه محمد رضائی نصرالله اکبری پیشکار - شاطر سیدحسن میراحمدی ابراهیم حاجی - شاطر محسن شیرازی - شاطر عبدالله گیقبادی - حسین اسودی نژاد

آ - ۱۷۵۵۹

آگهی دعوت صاحبان سهام

نظر باینکه جلسه همگانی عادی مورخ ۱۳۳۶٫۸٫۱۵ ملت عدم حصول اکثریت تشکیل نگردید لذامجددا ازکلیه سهامداران شرکت سهامی نخریسی یزد (محدود) کارخانه اقبال دعوت میشود تادرجلسه همگانی عادی که درساعت سه بعدازظهر روزچهارشنبه ۱۳۳۶٫۹٫۲۰ درمحل کارخانه تشکیل میشود بادر نظر گرفتن مواداساسنامه برای انجام مراتب ذیل حضوربهم رسانند.

دستور جلسه:

۱ - انتخاب هیئت بازرسان
۲ - گزارش هیئت مدیره وبازرسان.
۳ - گزارش عملیات وبیلان سالهای ۱۳۳۴ و۱۳۳۵ تصویب ترازنامه‌های مذکورواخذتصمیم نسبت سود سال ۱۳۳۵
۴ - اخذتصمیم نسبت سود سال ۱۳۳۳ که درجلسه همگانی عادی ۱۳۳۴٫۱۲٫۱۴ به تصمیم تشکیل مجمع عادی بعدی موکول گردید
۵ - مذاکره دراطراف کلیه عملیات شرکت وخط مشی آتیه واخذتصمیم نسبت به آن - شرکت سهامی نخریسی یزد (محدود) کارخانه اقبال

آ - ۱۸۵۳۵ ۱-۳

خانم محترم مریم لاریجانی

بدینوسیله مصیبت وارده رابشما تسلیت میگوئیم. ازطرف کارکنان دستان پرند آ - ۱۸۵۰۷ بابا خانی - بوالحسنی

بانهایت تاثرمصیبت وارده رابخانواده‌های فتحی خصوص آقای سیروس فتحی تسلیت عرض میکنیم آ - ۱۸۵۳۹

مارگریت رئیس دانا - آذر طاهری - فرامرز رئیس دانا

لاستیک دیاموند
صد درصد نایلون
بی رقیب درقدرت و دوام
اف. بی رود
برای کامیونهای ویژه وکندرو
مایل کینگ
مصرف اتوبوس وکامیونهای تندرو
Diamond
نماینده انحصاری
شرکت سهامی سیار خیابان سعدی تلفن ۳۷۹۷۷ - ۳۸۹۵۹
آ - ۲۶۷۸۰

حوادث گوناگون

درباره گروهبانی که در تاکسی خودکشی کرد

هنوز از علت خودکشی گروهبان اطلاعی در دست نیست

گروهبان مزبور دارای همسر و یك طفل ده ماهه بوده است

بطوریکه روز گذشته باطلاع امروز منزل گروهبان مزبور را که در خوانندگان محترم رسید:

ساعت هفت بعدازظهر پریروز یك گروهبان یکم ارتش بنام منصور آقانوری در تاکسی شماره ۱۱۸۸۵ ابتدای کوچهٔ مهران پائین مخبرالدوله باشلیك یك گلوله خودکشی کرد.

خبرنگاران جنائی ما امروز نیز تحقیقاتی در این مخصوص بعمل آورده که ذیلا باطلاع خوانندگان محترم میرسد:

محل خدمت

امروز یکی از خبرنگاران ما بمحل خدمت آقانوری رفت و از فرماندهان و چند نفر از همکاران وی سئوالاتی کرد.

یکی از همکاران آقانوری گفت: روز بهمرفته برای کلیه رفقای آقانوری علت خودکشی وی مجهول است و من نمیتوانم حدس بزنم که علت خودکشی وی چه بوده است.

یکی از فرماندهان تیپ دوم پیاده گردان سه در این خصوص اظهار داشت: باید این موضوع را بگویم که مرحوم نوری جزء سربازان خوب و فعال ما بود و همگی از او رضایت داشتیم.

بهر صورت ما نمیتوانیم موضوعی را که دلیل خودکشی وی باشد تشخیص بدهیم

خبرنگار ما از این فرمانده سئوال کرد که آیا موضوع اختلال حواس نوری مرحوم صحیح است؟ وی در پاسخ گفت: من جدا این اتهام را تکذیب میکنم و میتوانم بگویم که افرادیکه این موضوع را عنوان کرده‌اند اشخاص مغرض میباشند.

پرونده آقانوری فعلا بدادستانی ارتش ارسال و تحت رسیدگی قرار گرفته است.

محل سکونت

یکی دیگر از خبرنگاران ما موفق شد خیابان خواجه نظام‌الملك کوچه حمام قرار دارد پیدا کرده و با چند نفر از همسایگان و ساکنین آنحمل تماس بگیرد.

آقای نوری تقریبا هشت ماه قبل یك اطاق در منزل مزبور را اجاره کرده بود و خود وزنش بنام فاطمه که مدت دو سال است با وی ازدواج کرده باتفاق تنها پسرشان خسرو ده ماه آنجا زندگی میکردند.

اظهارات همسایه‌ها

بانوی صاحبخانه بخبرنگار ما گفت: آقای نوری هشت ماه بود که در منزل ما زندگی میکرد وی رویهمرفته مرد خوبی بود و ما از او کوچکترین گله ای نداشتیم ولی معلوم نیست چه جهت اقدام بخودکشی کرده است؟

آقای نوری تقریبا چهل روز بود که برای شرکت در مانور بمنزل خود نیامده و تقریبا چهار روز قبل باطاقش آمده و با تعویض لباس از خانه خارج شده بود از طرفی خانمی در غیاب شوهرش به منزل مادر خود رفته بود و ما او را مدتی است ندیده‌ایم.

وی همچنین اینموضوع را که نوری دچار اختلال حواس بوده تکذیب کرد

در پزشکی قانونی

ساعت ۸ صبح امروز کسان گروهبان مقتول باداره بازنشستگی قانونی مراجعه کرده و جسد وی را برای انجام مراسم تدفین تحویل گرفتند

مراجعه کنندگان پزشکی قانونی مادر پیرو خواهر و برادر و چندتن از نزدیکان وی بودند

برادر این گروهبان بنام ناصر سوری در یك مغازه مرنگ‌فروشی روبروی مسجد شاه کار میکند

اظهارات بازپرس

آقای بازپرس پزشك قانونی درباره این خودکشی اظهار داشت پس از معاینه پزشك قانونی این پرونده از نظر قضائی مختومه است مگر آنکه شاکی خصوصی وجود داشته باشد و یا دلائلی موجود باشد که در این قتل فرد یا افراد دیگری دست داشته باشند.

قرار بازداشت

طبق اطلاع حاصله قرار بازداشت بانو دکتر شرفیه بانهام سقط جنین از طرف بازپرس شعبه ۸ صادر گردید، انوی مزبور تاکنون چندین پرونده بهمین اتهام در شعبات بازپرسی دادسرا داشته است و بازداشت وی طبق شکایت بانوئی است که بوسیله دکتر شرفیه سقط جنین نموده است.

آقای یاندار بازپرس مربوطه در این باره بخبرنگار ما گفت:

علاوه بر آنکه بانو دکتر شرفیه تحت تعقیب قرار گرفته شاکی نیز بعلت سقط جنین مورد تعقیب قرار خواهد گرفت وچون شاکی فعلا در بیمارستان بستری است پس از بهبود بازپرسی احضار خواهد شد.

سقوط از بام

دیروز هنگام که گوهر فرزند محمد باقر شربفی ۲۰ ساله ساکن چهارراه رضائی برای انجام کاری روی پشت بام رفته بود در اثر لغزیدن پایش محتاط سرنگون گردید و مجروح شد مجروح اکنون در بیمارستان سینا بستری است.

دستگیری سارقین در شمیران

شب گذشته سارقی بنام علی رجبی ۲۷ ساله باتفاق رفیقش علی نام بمنزل آقای دکتر یگانه مستشار دیوان کشور واقع در باغ فردوس شمیران رفته و یك تخته قالی بزرگ و یك گلیم ترکمنی را بسرقت بردند سارقین هنگام حمل اموال مسروقه در مسیر رودخانه بمامورین کلانتری تجریش برخورد کرده و بامشاهده آن‌ها قالی و گلیم را از میان انداخته فرار کردند مامورین کلانتری برای دستگیری آنها چندتیر هوائی شلیك کردند و در نتیجه علی رجبی دستگیر شد ولی سارق دیگر متواری گردید.

اموال مسروقه بوسیله کلانتری تجریش بصاحبش تسلیم و سارق باپرونده امر تسلیم مقامات مربوطه گردید.

نکته جالب اینکه سارق مزبور تاکنون در شمیران سه بار مبادرت بسرقت کرده و هر سه مرتبه قبل از اینکه موفق بفرار شود توسط مامورین دستگیر شده است.

* دیشب مامورین گشت شانزدهم ژاندارمری شمیران ده نفر سارق را بنام مختار فرزند اسماعیل و حسین در حوالی کارخانه لاستیك سازی (ناط) واقع در سه راه ضرابخانه با شلیك چندتیر هوائی دستگیر کردند سارقین مزبور که چند گونی کفش لاستیکی حمل میکردند توسط مامورین بپاسگاه ژاندارمری تحویل شدند و پس از بازجوئی از سارقین معلوم شد که نامبردگان با کمك چندتن از کارگران کارخانه مبادرت باین سرقت نموده‌اند.

سارقین باپرونده امر و اموال مسروقه از طرف ژاندارمری تحویل مقامات مربوطه گردیدند.

آیا این مرد قربانی بارندگیهای اخیر شده است؟

صبح امروز جنازه مرد ۴۰ ساله‌ای بنام شعبان علی فرزند حسین علی که از بیمارستان فیروزآبادی باداره پزشکی قانونی حمل شده بود مورد معاینه قرار گرفت و جواز دفن صادر شد علت مرگ شکستگی جمجمه اعلام شد گفته میشد این مرد در نتیجه بارندگی‌های اخیر شهرری زیر آوار مانده است.

کشف جنازه در حوالی قلعه مرغی

* جنازه جوان ۱۵ ساله‌ای بنام احمد فرزند حسین علی که بموجب اعلام ژاندارمری قلعه مرغی باداره پزشکی قانونی فرستاده شده بود مورد معاینه قرار گرفت.

مرگ بر اثر خونریزی داخلی اعلام شد. این جوان در آخرین لحظات حیات در راه بیمارستان سینا گفته بود در اثر تصادف با اتومبیل مصدوم شده است راننده این تصادف متواری است

صدور قرار بازداشت

* قرار بازداشت آقای سرهنگ مدنی که از طرف بازپرس شعبه ۸ باتهام تصادف منجر بمرگ صادر شده بود از طرف دادستان تائید شد

یك کشف دیگر در مبارزه با سرطان

رئیس دوژانیرو - انستیتوی ملی برزیل روز گذشته اعلام کرد که یك دانشمند برزیلی موفق شده است رشد ویروس سرطان را در بدن مریض متوقف سازد.

دانشمند مزبور اعلام کرده است که اکنون سرم اکتشافی خود را بروی سرطانی‌های برزیلی آزمایش میکند.

هم انستیتوی سرطان و هم دانشمند مزبور هر دو تاکید کرده‌اند که ادعای کشف داروی معالج سرطان در بین نیست.

انستیتوی سرطان برزیل در اعلامیه‌ای که صادر کرده متذکر گردیده است که دانشمند برزیلی چندین سال توانسته است از رشد غده سرطانی پستان یك زن بیمار جلوگیری نماید.

دکتر بوئنو، دانشمند مزبور میگوید قبل از اینکه سرم کشف شده را در روی بشر امتحان کند آنرا روی موش آزمایش کرده بود طبق آزمایش دقیق و عکس برداری انستیتوی سرطان معلوم شد نتیجه آزمایشهای دکتر بوئنو رضایتبخش بوده است. (آسوشیتدپرس)

مرد آدمخوار اعتراف کرده است

ویسکانسین - «ادجن» که دیروز در منزل وی ده جمجمه انسانی پیدا شده بود پس از ۳۰ ساعت بازجوئی اعتراف کرد که ممکن است «بعضی از قربانیان خود را بدست خویش بقتل رسانیده باشد»

در محل کشف اجساد بقایای جسد چهار زن و پنج جمجمه که در کیسه‌های پلاستیکی گذاشته و زیر برف مدفون شده بود چشم میخورد. در خانه او یك صندلی چرمی که روی آن پوست بدن انسان کشیده شده بود و همچنین یك جعبه محتوی استخوان و یك کاسه از سر یك زن کشف کردند.

در این محل همچنین جسد زنی که سر آن از تن جدا شده بود بدست آمد. «جن» بمامورین پلیس اعتراف کرد که این جسد بدست وی تکه تکه شده ولی گفت که خاطرم نیست این زن بدست من کشته شده است یا نه.

انسانی نیز از زیر برف و بادزیر مبلهای خانه مسکونی وی ده جمجمه بدست آمده اشیاء خانگی عجیب و غریبی از پوست بدن انسان کشف شده که عجیبتر از همه جلیقه‌ای است که از بالاتنه یك زن ساخته شده است «جن» در پاسخ کلانتر محل که آیا وی اینعده را برای خوردن بقتل رسانده است گفت «چیزی بخاطر ندارم»

جوادث جهان در ۲۴ ساعت اخیر

بقیه از صفحه چهارم

رانندهٔ و چند نفر از مسافرین آن بهلاکت رسیدند. عده‌ای از مسافرین دیگر نیز مجروح شدند.

برای کمك بمجروحین فوراً عده‌ای از مامورین بهداشتی روانه محل حادثه شدند

علت پرتاب شدن قطار برودخانه شکستن یك پل بود و پس از شکستن پل پنج اطاق از قطار آهن بداخل رودخانه پرتاب شدند

اشتباه ملکه واسقف

لندن - امروز در لندن اعلام شد که در مراسم تاجگذاری ملکه الیزابت که در سال ۱۹۵۳ در کلیسای وست مینستر برگزار گردید اشتباهی روی داده است.

دکتر فیشر اسقف اعظم کانتربوری این موضوع را پس از چهار سال در یك جلسه مصاحبهٔ مطبوعاتی که خبرنگاران کشورهای مشترك المنافع در آن شرکت داشتند فاش کرد.

دکتر فیشر گفت: «پس از خاتمه مراسم مربوط بتاج گذاری هنگامیکه علیاحضرت نزدیکی من رسید آهسته گفت آقای اسقف من تصور میکنم که شما حین اجرای مراسم اشتباه کوچکی مرتکب شده‌اید و من نیز که ناظر اشتباهی از طرف ملکه بودم جواب دادم علیاحضرت نیز اشتباهی کردند و بلافاصله ملکه اظهار داشت پس بهتر است سر و صدای قضیه را در نیاوریم البته بغیر از من و ملکه هیچکس توجه اینموضوع که مربوط بطرز قدم برداشتن در حین تشریفات بوده و این راز تا کنون مکتوم مانده بود. (رویتر)

مجلس سنا

بقیه از صفحه اول

هیچ کجای دنیا اینطور فیلم‌ها را باین صورت نمایش نمیدهند.

تعجب میکنم مسئولین امر چرا در این موارد مورد بازخواست قرار نمیگیرند.

این قبیل فیلمها پسر ها و دختر ها را علنا منحرف میکنند و آنها را تحریك بفساد مینمایند

شده از جناب آقای ذوالفقاری معاون نخست وزیر خواهش میکنم که در این مورد اقدامات اساسی مبذول شود پس کمیسیون نمایشات چکار می کند باید در این باره دقت کافی مبذول شود.

قانون انتخابات انجمن شهر

آقای عباس مسعودی گفت:

بنده میخواستم مطلبی راجع بقانون انتخابات انجمن شهر عرض کنم

باید باطلاع آقایان سناتورها برسانم که شور دوم این قانون مفصل در کمیسیون شماره ۱۰ «کشور» مجلس سنا بپایان رسیده، البته در شور اول پیشنهادات زیادی از طرف آقایان داده شده بود که در کمیسیون مورد توجه قرار گرفت و آنچه لازم و ضرور بنظر میرسید قانون مورد اصلاح قرار گرفت

از جمله سعی شد که از طول و تفصیل قانون کاسته شود و بهمین مناسبت یکی از فصول آن خلاصه گردید و مفاد آن موکول به آئین نامه شد.

اکنون این قانون شور دوم خود را تمام کرده و خیلی هم دقت شده که قانونی جامع تدوین گردد. تمنی میکنم دستور فرمائید گزارش کمیسیون در دستور مجلس قرار گیرد.

(نائب رئیس - در دستور بانزده روزه گذارده شده) سیار خوب، پس گزارش کمیسیون همین ده روزه طبع و توزیع میشود و تقاضا میکنم از جلسه آینده مطرح شود تا انشاءالله هر چه زودتر این قانون از تصویب مجلس بگذرد و تهران دارای انجمن قانونی شود.

وزراء نیستند

آقای نائب رئیس گفت: امروز چند سئوال در دستور است ولی چون آقایان وزراء تشریف ندارند موکول میشود بعد.

آقای جمال امامی پرسید: کجا تشریف دارند؟

جواب داده شد: بلوچستان رفته‌اند.

جمال امامی گفت: صحیح، چون تمام مملکت گلستان شده رفته‌اند بلوچستان را هم گلستان کنند «خنده حضار»

آقای نائب رئیس گفت: فقط سئوال آقای گلشائیان را از وزارت فرهنگ آقای ناصر ذوالفقاری حاضر ند پاسخ بدهند.

سئوال آقای گلشائیان درباره کتابهای درسی مطرح شد.

کتابهای درسی

آقای ناصر ذوالفقاری معاون بارلمانی نخست وزیر گفت:

چنانکه آقایان سناتورهای محترم اطلاع دارند قبل از وقایع شهریور کتاب های درسی دبیرستانها بوسیله وزارت فرهنگ تدوین و چاپ و در تمام کشور باقیمت ثابت توزیع میگردید.

این ترتیب بعدا بعللی تغییر یافت که از جمله آنها شکایت ناشران و مولفان و کتابفروشان بود که در نتیجه انحصار مدعی بودند عده کثیری از کارگران و کارکنان طبع کتب و شرکتها و چاپخانه ها و دیگر موسسات ملی بیکار شده‌اند و معاش آنها بخطر افتاده است.

پس از چندی بنابر مقتضیات و اوضاع و احوال آنزمان کتابهای سایر مولفان در دبیرستانها رواج یافت و وزارت فرهنگ از چاپ کتابهای خود دست کشید و در نتیجه عده زیادی از معلمین و مؤلفین بنشر و توزیع کتب خود پرداختند، بترتیبی که وزراء سابق ناچار بدبیرستانها دستور دادند انتخاب کتابهای دبیرستان بارای شورای دبیران هر دبیرستان صورت گیرد.

این ترتیب تا اواخر سال تحصیلی ۳۴-۳۵ ادامه یافت تا آنکه در اواسط سال گذشته اساسنامه خاص از طرف شورای عالی فرهنگ بتصویب رسید

در این اساسنامه مقرر گردید کمیسیونهای مختلف کتابهای مذکور را بررسی و تجدید نظر کنند و آنسته از کتابها که از لحاظ صحت مطالب و مطابقت با برنامه دروس و تعلیم و ارتباط و هم آهنگی مندرجات و درستی لغات و اصطلاحات علمی و ادبی و سادگی و روانی و رعایت دستور زبان و سایر جهات تعلیم و تربیتی مناسب و مفید تشخیص داده شود با رعایت اصلاحات لازم انتخاب و پس از تصویب شورای عالی فرهنگ در ابتدای سال تحصیلی جدید بتمام دبیرستانهای کشور ابلاغ شود.

وزارت فرهنگ در اجرای مقررات این اساسنامه کمیسیونهای متعددی از دانشمندان و استادان و معلمان بصیر و اهل فن تشکیل داد و در زمان و فرصت محدودی که در پیش بود کتابهای دوره اول متوسطه را بررسی و تصحیح کرد و کمیسیونهای منتخب شورایعالی فرهنگ کتابهای واحد شرایط از دسته های مختلف مولفان را انتخاب نمود و سپس بکلیه دبیرستانها ابلاغ شد که شورای دبیران می توانند از بین کتاب های مصوب کتابهائی را که بنظر خود برای تدریس مناسب میدانند انتخاب کنند.

ضمنا بکلیه ادارات و موسسات فرهنگی اعلام شد که کتابهائیکه بدین ترتیب انتخاب میشود تا آخر سال تحصیلی قابل تغییر نخواهد بود ما این توضیح جهت آن نامطلب گذشته بعنوان قابل توجهی اصلاح و تعدیل شد و چون کمیسیون های منتخب شورایعالی فرهنگ باید با توجه شرایط و جهات مخصوص متون کتابها را با نظری یکسان بررسی کنند نمیتوانند در صورت تصویب مندرجات کتب یکی را بر دیگری من جمیع الجهات ترجیح دهند و تدریس آنرا منحصراً در دبیرستانهای کشور توصیه کنند.

خاصه آنکه در هر سال نظرات تعلیم و تربیتی و تحقیقات علما و مطالعات علمی و ادبی دانشمندان قرین تغییر و تکامل است و مندرجات کتابها با توجه بمسیر تکاملی علوم و فنون و رعایت استعداد دانش‌آموزان و دیگر مسائل روانشناسی و تربیتی قابل تغییر و تبدیل است.

بعلاوه اگر دسته‌ای از کتابها را بر دسته دیگر ترجیح بدهیم مسئله انحصار بوجود میآید و انحصاریکه برای عده خاصی از مولفان تجویز گردد موجب ظلم و اجحاف میشود که زیان آن بر آقایان سناتورهای محترم پوشیده نیست.

با اینهمه اگر وزارت فرهنگ اجازه داده شود که مانند سالهای قبل از وقایع شهریور کتابهای درسی دبیرستانها را خود تدوین و چاپ کند و تقریبا اقامت تمام شده منتشر سازد این اقدام مستلزم بررسی دقیق و تامین سرمایه کافی و ایجاد سازمان وسیع و منظمی است.

این نکته را نیز توجه میدهد که وزارت فرهنگ اهتمام دارد همه ساله کتابهای درسی متوسطه را بهترین و مناسبترین کتابها چه از حیث مطلب و مندرجات و چه از جهت ارزانی قیمت انتخاب و به دبیرستان ها معرفی کند.

کور خوانده‌ایم ...

آقای گلشائیان گفت

بنده متجاوز از صد نامهٔ با امضاء دارم که مردم شکایت کرده‌اند با این وسائل کمی که داریم ناچارند همه ساله مبالغ زیادی هم خرج کتابهای درسی تازه بکنیم و نمیتوانیم از این کتابها برای دیگر فرزندانمان استفاده کنیم

وقتی سر خلاف اصل در دانشگاه ها تحصیل مجانی است و در دبیرستانها پول میگیرند تازه این گرفتاریها هم برای مردم وجود دارد.

اغلب کسانیکه فرزندان خود را به دبیرستان می فرستند بزحمت استطاعت امور تحصیلی آنها را تا آخر دوره دبیرستان دارند.

عرض بنده اینست که این کتابهای درسی را طوری تنظیم کنند که لااقل درسالهای بعد بدرد سایر اطفال مردم بخورد یا لااقل بتوانند آنها را بفروشند و کتابهای جدید خریداری کنند.

میفرمایند ظرف ششماه اطلاعات علمی عرض میشود بنده چنین چیزی ندیده‌ام همان حساب و هندسه‌ای را که ما در دارالفنون میخواندیم حالا هم درس می دهند منتهی شکل کتاب و اسم مولفش فرق کرده است

ما نباید فقط وضع طبقه خودمان را در نظر بگیریم، باید فکر مقال بیچاره‌ها بکنیم که نتوانند بچه‌اش درس بخواند، حق اینست که برای مراعات حال مردم وزارت فرهنگ کتابهای درسی را لااقل برای پنجسال در نظر بگیرد. بنده کاری ندارم که کتاب را کی چاپ میکنند، کی تالیف می کنند، کی ضرر می بردیا کی استفاده می کند، نظرم اینست که مردم در زحمت قرار نگیرند.

حالا ما این سئوال بنده را اگر دولت توجهی بکند که فیها المطلوب اگر هم نکند. بنا بفرمایش آقای نخست وزیر مأمول - معظم و مروج رسول الله کور خوانده‌ایم «خنده حضار»

الحاق دو تبصره بقانون اعزام محصل

سپس بحث در لوایح آغاز گردید و وصول لایحه مربوط بر قراری مستمری در مورد ورثه بعضی از کارمندان متوفی

ارتش آلمان

بقیه از صفحه چهارم

زمان جنگ تصویب کرده‌اند سربازدر اختیار داشته باشد.

هدف وزارت دفاع آلمان غربی از تشکیل نیروی دفاعی مزبور اینستکه آلمان بتواند هنگام بروز جنگ از خاك خود دفاع کند چون ۱۲ لشکر نامبرده در فوق باید بنابدستور فرماندهی پیمان آتلانتیك عمل کنند و ممکنست موظف به ترك خاك آلمان گردند لذا در غیاب آنها باید نیروئی وجود داشته باشد که از کشور دفاع کند.

توسعه ارتش

بن - در مقاله‌ای که در ارگان ارتش آلمان غربی منتشر گردیده است ژنرال هویزینگر بازرس کل نیروهای آلمان غربی مینویسد که از این پس خدمت نظام وظیفه مانند سابق محدود نبوده و کلیهٔ مردان آلمانی از سن ۲۰ تا ۴۵ سالگی برای خدمت زیر پرچم احضار خواهند گردید

احضار شدگان پس از معاینه و انتخاب نفراتی که مورد نیاز ارتش آلمان است مدت یکماه خدمت کرده و بعد مرخص میگردند و در عرض سال نیز دوبار برای مدت چند روز احضار و تعلیمات نظامی خواهند گرفت

این افراد برای دفاع محلی (در شهرها و قصبات و دهات) و همچنین برای دفاع علیه حملات هوائی مورد استفاده قرار خواهند گرفت و برای فرماندهی این افراد ۲۰ هزار نفر افسر داوطلب برای دفاع محلی و یك میلیون و ۳۰ هزار افسر داوطلب برای دفاع حملات هوائی در نظر گرفته شده است.

تامبرده اضافه کرد که فعلا سالانه در حدود ۳۰۰ الی ۳۵۰ هزار نفر جوان بزیر پرچم فراخوانده میشوند و از این عده یك میلیون و ۴۰۰ هزار نفر نیروهای آتلانتیك اختصاص داده میشود.

(خبرگزاری فرانسه)

اعلام و به کمیسیون مربوط ارجاع شد.

آنگاه لایحه مربوط بالحاق دو تبصره بقانون اعزام محصل بخارجه که دو فوریت آن در جلسه گذشته تصویب گردیده بود قرائت و مطرح گردید.

آقای دکتر صدیق گفت: بنده استدعا کردم که این لایحه با فوریت مطرح نشود زیرا معتقدم فوریت جز در مواردی که احتمال فوت ضرورتی بر وجود اکنون لزومی ندارد، متاسفانه باین استدعا توجه نشد و فوریت آن تصویب شد؟

ناطق سپس در مورد لایحه تذکراتی داد و گفت: باید اصل قابلیت و هوش و استعداد محصل در نظر گرفته شود، کسانیکه از وجوه دولتی بآنها کمك میشود باید استعداد و هوش زیادتری داشته باشند. کسیکه هوش متوسط هم داشته باشد میتواند در عرض ۲۵ سال دکتر شود بنابراین باید حداکثر سن ۲۵ حساب میشد و معلوم نیست بچه دلیل بنابراین تبصره‌های الحاقی میخواهند حداکثر سن را ۲۸ حساب کنند.

محیط آماده نیست

آقای حمال امامی گفت: اینکه میخواهند یك مرد ۲۸ ساله تحصیل رود معقول نیست شخص ۲۸ ساله باید بر و دزن بگیرد این افراد جز استثنائات هستند این یك لایحه کلی نیست

این نوع اشخاص اگر بخرج خود و بمیل خود تحصیل بکنند مانعی ندارد ولی اگر دولت خرج تحصیل آنها را بدهد مانع دارد.

باین حساب ممکن است بنده و شما هم سال دیگر فعالیت کنیم و بعد حداکثر سن محصل اعزامی را ۵۰ یا ۶۰ سال بگیرند (خنده سناتورها) در مورد اعزام محصل بخارجه دو موضوع باید مورد توجه باشد یکی اینکه تحصیلات صحیح باشد و دیگر اینکه محیط برای استفاده از تحصیلات آماده باشد.

ما یکروز دیگر هم در اینجا بحث کردیم که محصلین اعزامی ما باز نمیگردند و حال آنکه حب وطن ذاتی است دلیل اینکه باز نمیگردند اینست که در اینجا محیط آماده ندارند این محیط باید آماده و مناسب تحصیلات آنها بشود و این محیط آماده را ندارند و بعد حد اکثر سن محصلین اعزامی را بسط میدهند امسال ۲۸ سال و سال دیگر ۳۰ و ۳۶ سال را هم خواهند فرستاد.

این اشخاص البته وقتی که بخارجه رفتند زن میگیرند و باز نمیگردند مگر اینکه دعا کنید که عقیم باشند.

شنیده ام در مدارس در چهار سال ابتدائی امتحان را از بین برده‌اند میگویند سید علی محمد باب سواد صحیح نداشت و اعراب را بلد نبود وقتیکه در این مورد با او ایراد میگرفتند میگفت که من اعراب را از بین بردم حالا چون مدارس ما طوری نیست که شاگردان مادر آنجا خوب درس بخوانند و امتحان بدهند امتحان را از بین برده‌اند این شالوده وضع تحصیلی ما است کار از شالوده غلط است دستان غلط است، دبیرستان غلط است.

دانشگاه و محیط غلط است، غلط اندر غلط، نه آنرا که مدرسه‌ها صحیح است، نه آنها رشته‌ایرا که انتخاب کرده‌اند صحیح است و نه مرمیگردند و اگر هم مرگردند بکار خودشان گمارده نمیشوند اگر مهندس باشد بایگان میشود

این لایحه برای منظور خاصی است، برای پنجشش نفری که منظور خاصی دارند این کار شده است

شما یك مملکت دیگر را نشان بدهید که اینطور باشد یك قانون عمومی هیچ وقت باین صورت نیست، چرا بچه‌های جوان را دلسرد میکنید، شما جای آنها را باین بیست و هشت ساله‌ها میدهید و این کار باعث دلسردی جوانها میشود.

آقای ذوالفقاری گفت: گمان میکنم سوء تفاهم پیش آمده، باید عرض کنم که استثناء قائل نشده‌اند، بلکه از اینها امتحان بعمل میآید، اگر قبول شدند که بخارج میروند، این موضوع برای اطباء و مهندسین در نظر گرفته شده است که اگر واقعا استعداد داشتند بخارج اعزام شوند.

آقای دکتر بنائی در این مورد توضیحاتی داد و گفت: قانون برای آتیه است و باید در آن پیش بینی لازم برای آینده هم شود اگر دو رشته اضافه شود یك شخص در سن ۲۷ سالگی خواهد توانست طبیب شود و حداکثر سن ۲۸ سال برای همین امر در نظر گرفته شده است.

آقای شمس ملك آرا پیشنهاد کرد که طرح این لایحه بجلسات آینده موکول شود تا با حضور خود آقای وزیر فرهنگ رسیدگی شود.

آقای دشتی مخالف این پیشنهاد صحبت کرد و گفت دلیلی ندارد فرض کنیم که دولت برای اشخاص معینی این لایحه را آورده است اگر باین موضوع علم داشته باشیم میتوانیم مخالفت کنیم و گرنه بصرف حدس نباید با این لایحه مخالفت کرد.

دوم اینکه برای تحصیل هیچوقت نباید سن قائل شویم چه مانعی دارد که یك شخص ۲۷ ساله هم بخواهد به تحصیلات خود ادامه دهد؟

اصلا سن چه تاثیری در درس و تحصیل دارد

این اشخاص اگر در کنکور قبول شدند دلیلی ندارد که از رفتن آنها ممانعت بعمل آید.

دولت با حسن نیت اول یك لایحه داده است سن را در آن ۲۳ سال تعیین کرده است و بعد دو سه سال به حداکثرش اضافه کرده است.

بعلاوه در این قانون به شاگردان اول دانشکده‌ها حق تقدم داده است پس دلیلی ندارد که لایحه را بگذاریم که آقای وزیر فرهنگ بیایند و توضیح بدهند،

در این وقت به پیشنهاد آقای شمس ملك آرا رای گرفتند و رد شد. مذاکرات در کلیات ادامه یافت و آقای عدل‌الملك دادگر گفت: بنده خیال میکنم که بهتر است این لایحه بماند تا آقای وزیر فرهنگ خودش بیاید و در مورد آن توضیح بدهد. ما منطق آقای دشتی را قبول داریم ولی مقتضی اینست که برای جلسه آینده بماند (دشتی پیشنهاد بدهید که جلسه ختم شود)

آقای دکتر صدیق گفت: اینکه جناب آقای دشتی فرمودند که دولت با کمال حسن نیت این لایحه را آورده است مگر لایحه انجمن شهر را هم با حسن نیت نیاورد و مگر حالا در شهرستانها این موضوع با کمال حسن نیت عمل میشود؟ دستور میدهند فلان کس شهردار شود میشود

ناطق سپس مجددا توضیحاتی پیرامون لایحه داد و گفت: هر ساله عده‌ای با اعتبارات مختلف بخارجه اعزام میشوند، یونسکو و سایر موسسات برای این امر اعتباراتی تخصیص داده‌اند و دلیلی ندارد که برای این نوع اشخاص در این لایحه هم محلی منظور گردد.

بنده اشخاصی را میشناسم که کاملا بی استعداد هستند و میخواهند آنها را باین ترتیب با خرج دولت بخارجه اعزام کنند در این وقت آقای علی دشتی پیشنهاد کرد که جلسه ختم شود.

آقای ذولفقاری گفت: اینکه آقای دکتر صدیق فرمودند که دولت در امر شهرداری و انتخابات انجمن شهر دخالت میکند کاملا تکذیب میکنم از ۲۸ مرداد با منطرف مطلقا دولت در امر انتخابات شهرداری دخالت نمیکنند.

ختم جلسه

مقارن یك ربع ساعت بعد از ظهر جلسه ختم شد و جلسه آینده روز چهار شنبه هفته آینده موکول گردید.

درباره تصادف جاده کرج

چنانکه در شماره‌های گذشته باطلاع خوانندگان محترم رسید در تصادف اتومبیلی که چند روز پیش در جاده کرج برای جیپ شماره ۴۵ و سواری ۱۱۷۵۷ رویداد و منجر بمجروح شدن عده‌ای گردید

سه نفر از سر نشینان جیپ بنام آقایان رحمت‌الله رحمتی، دکتر حسین وفا و حسین سرخه‌ای مجروح گردیده و در بیمارستان شوروی بستری شدند که حسین سرخه‌ای پس از پانسمان از بیمارستان مرخص شد.

ضمنا نفر اریکه سر نشینان جیپ اظهار میداشتند ماشین سواری شماره ۱۱۷۵۷ که با جیپ تصادف نموده مسروقه نبوده است.

تایید قرار بازداشت

خوانندگان محترم اطلاع دارند که چند روز قبل در بخش پانزده بین رودسه تراموا رویداد که در نتیجه دو نفر بنام عادل عظیم پور و غلام حاجی عباسی سختی مجروح گردیده و در بیمارستان امدادی شیر و خورشید بستری شدند و متهمین که ۱۲ نفر بودند باپرونده امر از طرف کلانتری ۱۵ بدادسرا تحویل شدند و قرار بازداشت آنها از طرف بازپرس شعبه ۲۷ صادر گردید. چون کلیه متهمین بقرار بازداشت خود اعتراض کردند پرونده برای رسیدگی بشعبه ۱۵ دادگاه جنحه ارجاع گردید و دادگاه پس از مطالعه پرونده قرار صادره در باره بازده نفر از متهمین را تائید و قرار بازداشت یکنفر را فسخ کرد و پرونده را برای صدور قرار نهائی به شعبه ۲۷ بازپرسی عودت داد.

محکومیت یك راننده

روز گذشته شعبه هیجدهم دادگاه جنحه بریاست آقای حسینعلی حجازی راننده ۲۷ ساله ابرا بنام حاتم فرزند حیدر شهرت بشر به سه سال حبس محکوم کرد جریان مشروح در شماره بعد باطلاع خوانندگان محترم خواهد رسید.

تصادفات منجر بمرگ

روز گذشته ماشین باری شماره ۲۰۲۵۴ برانندگی روح‌الله فرمانی اهل سنگسر در حالیکه عازم تهران بود با طفل دهساله‌ای بنام علی سلیمانی ساکن آسور تصادف و او را سختی مجروح کرد و کودك مجروح در اثر شدت جراحات وارده در گذشت

راننده بوسیله مامورین ژاندارمری دستگیر و به دادسرای تهران تسلیم شد

* ماشین باری ۵۱۹۶ برانندگی محمد آخوند زاده در کیلومتر پنج جاده کرج در حالیکه بقصد تهران در حرکت بود بامیرزا علی قاسمی هجده ساله تصادف و او را بقتل رساند.

راننده بوسیله مامورین ژاندارمری دستگیر و به شهربانی کرج تسلیم شد.

دستگیری راننده متواری

دیشب محمود فرزند علی شهرت کوشافر راننده ماشین سواری ۹۱۸۸ که چند روز پیش با عابری بنام غلامحسین پور میرزائی تصادف کرده و متواری شده بود بوسیله مامورین کلانتری ۱۹ بازداشت و باپرونده امر تحویل دادسرا شد.

گریپ آسیائی در آذربایجان

چند هزار نفر از اهالی آذربایجان مبتلا باین بیماری شده‌اند

طبق گزارشات رسیده وزارت بهداری بیماری گریپ آسیائی (آنفلوآنزا) مجددا در شهرستانهای تبریز - اردبیل - مرند - خوی - رضائیه - مراغه شیوع یافته است و هم اکنون چندین هزار نفر از اهالی شهرستانهای مذکور باین بیماری مبتلا میباشند.

از طرف اداره بهداشت استان آذربایجان اقدامات لازم در مورد مبارزه با بیماری مزبور بعمل آمده و دیروز چندین هزار قرص برای جلوگیری از عوارض بیماری برای بهداریهای مناطق مذکور ارسال شد

۵۰ کیلو تریاك قاچاق

بطوریکه از سازمان مستقل منع کشت خشخاش گزارش میدهند در ماه گذشته مامورین سازمان مذکور موفق شده‌اند در شهرستانهای زابل - مشهد - زاهدان ۵۷ کیلو تریاك و شیره قاچاق افغانی کشف نمایند.

مواد مکشوفه برای ضبط تحویل مامورین دارائی شد و صاحبان آن نیز پس از تشکیل پرونده بدادسرای شهرستانهای مذکور اعزام شدند.

سناتور انتصابی تهران

بطوریکه در شماره دیروز اطلاع داده شد تیمسار سپهبد یزدان پناه ژنرال آجودان اعلیحضرت همایونی که از سمت نظامی خود باز نشسته شده است بموجب فرمان شاهنشاه سمت سناتور انتصابی تهران منصوب شده است.

فرمان تیمسار یزدان پناه روز دوم آذر ابلاغ خواهد شد.

ملاقات دکتر امینی با وزیر خارجه آمریکا

واشنگتن- دیروز سفرای کشورهای پیمان بغداد یعنی ایران، پاکستان، ترکیه و عراق با دالس مذاکره کردند.

محافل وزارت خارجه اظهار میدارند که مذاکرات مزبور برای بررسی مسائل مربوط بپیمان بغداد بوده است (رویتر)

لوایح قانون بیمه‌های کارگران و ایرانیکه ترک تابعیت کرده اند در کمیسیون‌های مجلس سنا مورد رسیدگی قرار گرفت

کمیسیون اقتصاد و کار مجلس سنا ساعت ۹ و نیم بامداد دیروز بریاست آقای نیکپور و باحضور آقایان دکتر صحت معاون وزارت کار و احمدی رئیس هیئت مدیره سازمان بیمه‌های اجتماعی کارگران تشکیل شد و چند ماده از قانون بیمه های اجتماعی کارگران مورد بررسی و تصویب قرار گرفت.

کمیسیون خارجه

کمیسیون خارجه مجلس سنا نیز ساعت ۹ و نیم بامداد دیروز بریاست آقای بوشهری و باحضور آقای مشفق کاظمی معاون وزارت امور خارجه تشکیل جلسه داد و لایحه مربوط بایرانیهائیکه ترک تابعیت کرده اند در این جلسه مطرح و با اصلاحاتی تصویب شد و جهت اظهار نظر بکمیسیون دادگستری ارسال شد.

و همچنین در این جلسه لایحه الحاق ایران باتحادیه پارس در مورد حفظ مالکیت صنعتی و تجارت مطرح و تصویب گردید و جهت رسیدگی بکمیسیون های دارائی و دادگستری مجلس سنا ارسال شد.

شعبه رواديد ترانزيت در فرودگاه مهرآباد

امروز سخنگوی وزارت کشور اظهار داشت که برای فراهم آوردن تسهیلات جهت مسافرینی که از کشوری عازم کشور دیگری می باشند و میبایستی مدت مختصری در تهران توقف نمایند وزارت کشور تصمیم گرفت که یك شعبه اداره گذرنامه در فرودگاه مهرآباد دائر کند تا در همانجا باین قبیل مسافرین روادید ترانزیت ۴۸ ساعته داده شود.

تاسیس آسایشگاه در بروجرد جهت مسلولین استان ششم

امروز آقای دکتر آموزگار معاون وزارت بهداری بخبرنگار ما اظهار داشت وزارت بهداری تصمیم گرفته است که برای مسلولین استان ششم «خوزستان» یك آسایشگاه در بروجرد تاسیس نماید.

بزودی ساختمان این آسایشگاه شروع خواهد شد.

کلاسهای مبارزه با بیسوادی در بیمارستانها

سخنگوی وزارت فرهنگ امروز گفت که برنامه‌های وسیعی بمنظور مبارزه با بیسوادی در بیمارستانها و کارخانه‌ها در نظر گرفته شده است.

در بیمارستان ابوحسین یك کلاس مخصوص برای مسلولین و در بیمارستان لقمان الدوله ادهم یك کلاس برای کارمندان و پرستاران بیمارستان تاسیس شده بعلاوه اداره تعلیمات اکابر برنامه مخصوصی جهت اقلیت های مذهبی ایران تنظیم نموده (یهودیان و زرتشتیان و عیسویان) سه مدرسه شبانه دایر شده که سالمندان بیسواد این اقلیتها در این مدارس شرکت کنند. عصر دیروز برای اولین بار یك کلاس مبارزه با بیسوادی در دانشکده حقوق بوسیله رئیس دانشکده افتتاح یافت که در آن کارمندان و مستخدمین بیسواد این دانشکده شرکت خواهند کرد.

بیمه‌های خارجی در انتظار تصمیم دولت

بیمه‌های خارجی بعلت وجود شرایط خاص تاسیس بیمه در ایران، از تاسیس نمایندگی خودداری میکنند

کمپانی های بیمه خارجی منتظر اقدام ایران درمورد شرایط تاسیس نمایندگی کمپانی های بیمه خارجی در ایران میباشند.

چندپیش از طرف یکی از مؤسسات خصوصی برای تاسیس نمایندگی یك کمپانی بزرگ بیمه انگلیسی اقداماتی صورت گرفته بود ولی با تهیه طرح جدید مذاکرات با این کمپانی نیز متوقف گردید و کمپانی مزبور در انتظار روشن شدن وضع بیمه های خارجی در ایران میباشد کمپانی های بیمه امریکائی نیز چندان مایل بفعالیت در ایران نیستند براثر اقداماتی که چندی پیش بعمل آمد سندیکای کمپانی های بیمه در ایران بزودی نماینده‌ای بایران اعزام خواهد داشت ولی تاکنون این نماینده بایران نیامده است

شرایطی که درحال حاضر برای کمپانی های خارجی موجود است از نظر آنها سنگین میباشد زیرا باید دویست و پنجاه هزار دلار (۱۸۷۵۰۰۰۰ ریال) بعنوان سپرده ببانك ملی بپردازند و فقط حق انتقال ده درصد منافع بدست آمده را داشته باشند.

پایان کلاس مرکزی نیروی اتمی در بغداد

رادیو کراچی- پنجاه نفر دانشجو از کشورهای پاکستان، ایران، عراق و ترکیه دومین دوره کلاسهای مخصوص را در مرکز نیروی اتمی پیمان بغداد در پایتخت عراق در رشته اتم بپایان رسانیده‌اند.

سومین دوره تعلیمات مزبور در رشته فیزیك اتمی در ژانویه و آخر دی ماه آینده آغاز خواهد شد.

جشن در باشگاه ورزشی جعفری

از راست بچپ تیمسار سرلشکر گرزن، تیمسار سرلشکر دفتری و دو نفر از نمایندگان سیاسی خارجی با بانوان خود در جشن دیشب باشگاه جعفری

دیشب مجلس جشنی در باشگاه ورزشی نوبنیاد جعفری برپا گردیده بود وعده‌ای از سفرای خارجی و وزرای مختار و رجال جهت بازدید باشگاه در آن محل حضور یافته بودند، این دعوت از طرف وزارت امور خارجه و همچنین آقای جعفری رئیس باشگاه بعمل آمده بود پس از ورود میهمانان بمحل باشگاه آقای جعفری بآنها خیر مقدم گفت و سپس کلیه قسمتهای ورزشی باشگاه مورد بازدید قرار گرفت بخصوص قسمت ورزشهای باستانی مورد توجه حضار واقع شد.

آنگاه ورزش باستانی بمیانداری آقای جعفری آغاز گردید و در این قسمت دعای سلامتی که بسبك باستانی در خاتمه ورزش صورت گرفت بسیار جلب توجه کرد. مقارن ساعت ۲۰ مراسم جشن خاتمه یافت.

یکنفر به فراکسیون پارلمانی حزب مردم افزوده شد

آقای مهندس سعید هدایت نماینده مجلس شورای ملی امروز عضویت حزب مردم را قبول کرد و دیشب در شورای مرکزی حزب شرکت نمود.

باین ترتیب یکنفر دیگر بتعداد فراکسیون پارلمانی حزب مردم در مجلس شورای ملی افزوده شد.

رسیتال ویلن و پیانو

دو هنرمند جوان ایرانی مازوریك دیلانیان، خانم تانیا آشوت، دیشب یك رسیتال ویلن و پیانو در انجمن فرهنگی انگلیس اجرا کردند دو هنرمند فوق در این رسیتال قطعاتی از آثار موسیقیدانان بزرگ جهان مانند بتهوون و دبوسی و ویتیاوسکی و شوپرت نواختند.

آمار هوائی

آمار هوائی ۲۸ آبان ماه ۱۳۳۶ از اداره کل هواشناسی

ساعت شش و نیم صبح	۴٫۵	درجه بالای صفر
« ۱۲٫۳۰	۸٫۵	درجه بالای صفر
« ۱۸٫۳۰	۷	درجه بالای صفر
حداکثر	۱۰	درجه بالای صفر
حد اقل	۳	درجه بالای صفر

مقایسه: درجه حرارت تهران نسبت بروز قبل صبح چهار درجه کمتر و ظهر نیم درجه بیشتر و شب یك درجه کمتر بوده است

حداکثر حرارت نسبت به روز قبل مساوی بوده است.

گرمترین و سردترین نقاط: در ۲۴ ساعت گذشته طبق آمار هواشناسی کشوری (مهرآباد) گرمترین نقاط ایران بندرعباس ۳۱ درجه و سردترین نقاط شهرکرد صفر بوده است.

عبدالناصر بسردبیر نیوزویك گفت:

بقیه از صفحه سوم

کشور تشکر کردم ما تصور کردیم که امریکا عصر جدیدی را در سیاست خود آغاز کرده است. ما دچار کمبود گندم شدیم و فقط ذخیره ما باندازه ۱۵ روز بود. ما از شما درخواست کمك کردیم، ولی شما درخواست ما را رد کردید و وجوه مصر را در آمریکا توقیف نمودید. این اقدامات نشان میداد که شما میخواهید در یك موقع دشوار و بحرانی بمصر کمك کنید. ولی ما از شوروی درخواست کردیم و شوروی ها با آنکه ذخیره نداشتند برای ما گندم فرستادند. همین موضوع مجددا در مورد دارو و نفت و غیره تکرار شد.

برانداختن حکومت مصر

لیندلی: آیا واقعا عقیده دارید که آمریکا میخواهد حکومت شما را بر اندازد

عبدالناصر: آری عقیده دارم. امریکائیها نمیخواهند من در مصر حکومت کنم امتناع از دادن گندم بما معنایش این بود که ما را از گرسنگی بکشند. آمریکا بخود حق میدهد که با دیگران دشمن باشد ولی همین حق را برای دیگران قائل نیست.

ما در مصر سنن و عاداتی داریم. ما گرسنه هستیم ولی اگر پیشنهاد کمك بما توام با علو طبع و شرافت نباشد آنرا رد میکنیم.

لیندلی: آیا سوریه در واسته کردن خود شوروی سیاست عاقلانه‌ای را دنبال میکند؟

عبدالناصر: سوریه از آمریکا و سایر کشورها درخواست ارسال اسلحه کرد. یکسال و نیم پیش من از سلوین لوید درخواست کردم که بسوریه اسلحه داده شود ولی او امتناع ورزید

ولی در مقابل باسرائیل اسلحه داده میشد سوریه از بانك جهانی درخواست کمك اقتصادی کرد. ولی بانك حاضر نشد آنرا با شرائط مناسب در اختیار سوریه بگذارد. هیچ کشوری نمیتواند در نقطه مرگ متوقف شود. از اینرو سوریه با شوروی قراردادی بست تا سطح زندگی مردم را بالا ببرد.

من تصور نمیکنم این امر واستگی بیك کشور دیگر باشد منهم در برداشتن چنان گامهائی بخود نزدیك راه نمیدهم. من منتظر نخواهم شد که ایالات متحده مصر را درهم بشکنند.

لیندلی: چرا مصر برای بهبود روابط خود با آمریکا اقدام نمیکند؟

عبدالناصر: من کوشیدم که بسیاری از مسائل را کنترل کنم. من امیدوار بودم که روابط ما بهبود یابد. ولی آمریکا امتناع ورزید. ما نمیتوانیم دست روی دست بگذاریم و شاهد باشیم که علیه ما اقدام کنند. شما میخواهید ما خاموش باشیم و فقط گوش بدهیم. (آسوشیتدپرس)

در کانون دانشوران

آقای محمد دبهیم مدیر روزنامه آذرآبادگان و نماینده مجلس شورای ملی ساعت ۶٫۵ بعد از ظهر پنجشنبه (فردا) در محل کانون دانشوران (پشت مسجد سپهسالار) درباره بحرین استان چهاردهم سخنرانی مینمایند و سخنوران برگزیده انجمن قطعاتی درباره بحرین عضو لانفك ایران سروده اند میخوانند، ورود برای علاقمندان آزاد است. آ-۱۸۵۴۳

کامل ۲۰ وینستون ۲۵ ریال

سیگارهای بالا تازه‌ترین سیگاری است که در ماه پنجم ۱۹۵۷ در امریکا ساخته شده و در مغازه‌های زیر به بهاء فوق فروخته میشود:

۱- مغازه حاجی حسن مهاجر- خیابان شاه آباد
۲- « حاجی میر محمد میر فتاح- خیابان بوذرجمهری مقابل ارك
۳- « حاجی خان پزنده- لاله زار چهارراه کنت
۴- « مهدی عطاریان- دروازه قزوین مقابل مخصوص
۵- « حاج حسین تکمیل- دروازه قزوین چهارراه ملك
۶- « عزیز اله تهرانی- خیابان نظامیه
۷- « حسن راستی نژاد- مولوی چهارراه قوام الدوله
۸- « طراز الله سمیعی- چهارراه حسن آباد
۹- « هوشنك ماهر و- خیابان سپه چهارراه پهلوی
۱۰- « دی پور- خیابان لاله زار
۱۱- « رحیم مکری- خیابان سپه مقابل بیمارستان سینا
۱۲- « حسینقلی معتری- چهارراه یوسف آباد
۱۳- « رحیم خیریت پور- خیابان ری میدان شاه
۱۴- « اکبر صدقی- چهارراه مخبر الدوله
۱۵- « شهریار تنکنام- خیابان شاهرضا چهارراه پهلوی
۱۶- « علی اصغر عیوضی- شاهرضا چهارراه لاله زار
۱۷- « حاجی وارث- بازار مقابل مسجد سید عزیزاله
۱۸- « فرج زاده- مقابل وزارت دارائی ناصر خسرو
۱۹- « حاجی تقی حقیقی- خیابان ری جنب کوچه دردار
۲۰- « رضاقلی شبستری- میدان سپه اول ناصر خسرو
۲۱- « محمدعلی کلچینی- خیابان اسلامبول
۲۲- « بهرام دینیار- خیابان فردوسی
۲۳- « محمود شعبانعلی بیك- خیابان شاه چهارراه قوام السلطنه
۲۴- « سید محمد هاشمی- شهر ری بازار
۲۵- « سید مرتضی رضوی- تجریش سرپل
۲۶- « اصغر سلیمانی- فلکه نو بر وی دولت
۲۷- « حاج محمد حسین شریفیان- کرج خیابان دانشکده

درضمن از مصرف کنندگان تمنا میشود در صورت مشاهده تخلف از بهای مقرر نامبرده نشانی فروشنده را بوسیله تلفن های ۴۵۷۲۷ و ۳۸۰۰۴ اعلام فرمایند تا از هر گونه تجاوزی جلوگیری بعمل آید.

شرکت سهامی صنفی پخش سیگار و تنباکوی تهران و توابع

آ-۲۶۵۹۴

توسعه کمیسیون خلع سلاح

بعقیده شوروی اکثر اعضای کمیسیون خلع سلاح طرفدار غرب هستند

سازمان ملل متحد- روز گذشته مجمع عمومی سازمان ملل متحد با افزایش چهارده عضو جدید بکمیسیون خلع سلاح موافقت نمود.

اعضای جدید برای سال اول عبارت خواهند بود از نمایندگان آرژانتین، استرالیا، بلژیك، برزیل، برمه، چك اسلواکی، مصر، هند، ایتالیا، مکزیك نروژ، لهستان، تونس و یوگسلاوی.

مخالفت شوروی

سازمان ملل متحد- کوزنتسف نماینده شوروی در سازمان ملل متحد شب گذشته اظهار داشت کمیسیون ۲۵ نفری خلع سلاح نیز مورد موافقت شوروی نخواهد بود.

کوزنتسف گفت هیئت نمایندگی شوروی هنگام اخذ رای در مجمع عمومی برای تصویب تشکیل کمیسیون خلع سلاح برعلیه آن رای خواهد داد و در آن شرکت نخواهد نمود

منابع دیپلماتیك اظهار امیدواری میکردند شوروی با کمیسیون جدید خلع سلاح موافقت کند.

پیشنهاد مزبور که مورد موافقت اشدائی مجمع قرار گرفته برای تصویب نهائی امروز مطرح میشود.

کوزنتسف بخبرنگاران گفت ۱۶ نفر از اعضای کمیسیون ۲۵ نفری، نمایندگان کشورهای بلوك نظامی غرب هستند.

کوزنتسف گفت شوروی مایل بود کمیسیونی مرکب از ۸۲ نفر نمایندگان دول عضو سازمان تشکیل گردد لکن برای موافقت بیشتر حاضر است تعداد اعضای کمیسیون مورد نظر خود را به نصف تقلیل دهد و تشکیل یك کمیسیون ۴۱ نفری را خواستار گردد. وی گفت از طرف دیگر چنانچه بعضی از دول عضو بلوك غرب از کمیسیون ۲۵ نفری کناره روند مورد مخالفت شوروی نخواهد بود چه در این صورت تعادلی برقرار میشود که مورد قبول شوروی است.

پیشنهاد دول غربی با کثرت آراء تصویب شد. (اسوشیتدپرس)

گایار در مسائل اقتصادی رای اعتماد گرفت

بقیه از صفحه چهارم

در مرزها نیز قسمتی از مامورین گمرك دست باعتصاب زده اند و لی ادارات گمرك همچنان بکار ادامه میدهند تا وقفه در کار مسافرین و امور تجارتی حاصل نگردد.

(خبرگزاری فرانسه)

رای اعتماد

سپس نامبرده گفت باید بمتحدین خود بفهمانیم که پیمان آتلانتیك یك پیمان محلی نیست و فقط برای این بوجود نیامده است که جبهه دفاعی واحدی را تشکیل دهد باید متحدین ما بدانند که در تمام مراحل و در مقابل تمام مشکلات ما باید با یکدیگر همکاری و نشر یك مساعی کنیم و روز بروز اتحاد آتلانتیك را مستحکم تر سازیم.

تمام کشورهای غربی باید حقوق مسلم دولت فرانسه در الجزایر بر سمیت بشناسند باید متحدین ما بدانند که همان خطری که در مرزهای شرقی اروپا ما را تهدید میکند همان خطر میخواهد در جنوب نفوذ یافته و از پشت سر ما حمله کند

بعد از مجلس تعطیل و ساعت ۵ بعد از ظهر جلسه مجددا تشکیل و اخذ رای شروع شد و با ۲۵۶ رای موافق در برابر ۱۸۲ رای مخالف بدولت گایار در مسائل اقتصادی رای اعتماد داد

(خبرگزاری فرانسه)

تبریکات

شهردار محترم تهران

انجمن محلی یوسف آباد انتصاب جناب آقای ابوالقاسم قاضی زاده را که از صاحب منصبان صدیق و دانشمند دولت میباشند بمدیریت کل شهرداری تبریك میگوید

آ-۱۸۵۴۱ **انجمن محلی یوسف آباد**

تیمسار سرلشکر غلامحسین وفا

انتصاب آن تیمسار محبوب و وطن پرست و شاهدوست را بریاست کارگزینی ارتش صمیمانه تبریك عرض و توفیق شما را از خداوند مسئلت دارم.

آ-۱۸۵۴۳ **سرگرد دکتر روحی**

نظر بوضع رقت بار جمعی از اهالی مستمند و سیل زده ابهر و لزوم توجه فوری و جلب نظر مقامات عالیه از عموم آقایان محترم ابهری های مقیم تهران دعوت میشود که در تاریخ روز جمعه از ساعت ۲ و نیم الی ۵ بعد از ظهر ۱٫۹٫۳۶ در مجلس مذاکره که در آدرس ذیل تشکیل میگردد باحضور خود قرین امتنان فرمائید

الاحقر سید شمس الدین ابهری - محمد فتوحی
لطفعلی اعلائی - غفاراحدی - غلامعلی حسینخانی

چهارراه کمرك امیریه کوچه دبیرستان پیرنیا منزل حاجی غفاراحدی

آ-۱۸۵۱۷

آگهی انتخابات صنف کتابفروش

پیرو آگهی شماره ۴۸۹۱٫۵٫۱۶۲۹۳-۲۱٫۷٫۳۶ موضوع تجدید انتخابات صنف کتابفروش بدینوسیله باطلاع کلیه افراد صنف میرساند که انتخابات صنفی برابر آئین نامه شماره ۳۸۲۱۳٫۱-۲۷٫۷٫۳۶ مصوب وزارت کشور از ساعت ۹ صبح یکشنبه ۱۰٫۹٫۳۶ در محل شورایعالی اصناف واقع در میدان بهارستان انجام خواهد شد.

آ-۲۶۵۲۶ **شهردار تهران**

۸-۵ آ-۲۵۰۹۴ (کانون طوس)

کانادولا
CANADOLA
CANADA DRY

مجانی

کارخانه کانادادرای ایران بدوستداران خود کانادولای (یکی از ۷ نوع نوشابه غیرالکلی کانادادرای) مجانی میدهد. بدین ترتیب که در زیر چوب پنبه تعداد زیادی از تشتك های کانادولا کلمه مجانی نوشته شده و هر مصرف کننده که یکی از این تشتك ها دست یابد میتواند آنرا بجای بهای مایع بطری بفروشنده بدهد و یا در ازای آن یکی از محصولات کانادادرای را دریافت کند

مجانی

هم فال و هم آزمایش

علامت مشخصه کانادولا تشتك است نه آرم شیشه آ-۲۶۶۴۸ (کانون طوس)

برنامه امشب تآتر تفکری نمایش سراسر کمدی عشق تلفنی یا هوس بدوئل بانضمام کنسرت باشکوه بانو مهوش به همراهی ارکستر بهرام حسن‌زاده

آ-۳۶۵۱۸ ۱-۲

اطلاعات

مصاحبه رادیو مسکو در باره مسابقات جهانی وزنه برداری

تجلیل از قهرمانان وزنه برداری ایران

دیشب رادیو مسکو متن مصاحبه خبرنگار خود را با دبمتری کوزینتسف رئیس هیئت ورزشی شوروی را که در مسابقات قهرمانی جهان همراه تیم شوروی به تهران آمده بود پخش کرد:

کوزینتسف ضمن این مصاحبه گفت:

میخواهم از صمیم قلب از محافل اجتماعی و ورزشی ایران و اهالی پایتخت ایران بمناسبت پذیرائی گرمی که از ما در ایران بعمل آمد ابراز تشکر نمایم و این نکته را باید متذکر شوم که رکن اصل پیروزی تیم ما علاوه بر تمرین شرایط بسیار مساعدی بود که فدراسیون وزنه برداری ایران برای ما فراهم ساخته بود ما بسیار خوشحال شدیم از اینکه در مراسم باشکوه آغاز مسابقات و در جریان مسابقات اعلیحضرت محمدرضا شاه پهلوی شاهنشاه ایران نیز حضور بهم رسانیدند

همچنین ما یقین حاصل کردیم که اعلیحضرت محمدرضا شاه پهلوی نسبت به وضع ورزشی و تربیت بدنی در ایران توجه خاصی مبذول میفرمایند

وزنه برداران ایرانی نظیر نامجو، سنبلی، رهنوردی، منصوری، پژهان و دیگران رقبای جدیدی برای وزنه برداران شوروی بودند و در آتیه نیز مقامهای بهتری را احراز خواهند کرد.

این موضوع را نیز باید تاکید کرد که تیم وزنه برداری ایران در مسابقات قهرمانی جهانی شخصا مقام سوم را احراز کرد و بدریافت عنوان و افتخار قهرمان آسیا نائل آمد.

دبمتری در خاتمه مصاحبه خود متذکر شد این مسابقات بتحکیم مبانی دوستی و حسن تفاهم بین مللل همسایه و مللل سراسر جهان مساعدت کاملی نمود.

سفیر کبیر انگلیس وارد شد

سر راجر استیونس سفیر کبیر انگلیس در ایران صبح امروز پس از پایان پنج ماه مرخصی خود بتهران وارد شد. احتمال دارد وی بلافاصله پس از بازگشت وزیر امور خارجه از بلوچستان بدیدن ایشان رفته درباره مسائل مورد علاقه دو کشور گفتگو خواهد کرد.

تهیه قانون مالیات بر درآمد

امروز از وزارت دارائی کسب اطلاع شد که کمیسیون مأمور تهیه لایحه قانونی مالیات بر درآمد در اوائل هفته آینده بکار خود خاتمه خواهد داد و لایحه اصلاحیه قانون مالیات بر درآمد را تسلیم وزیر دارائی خواهد کرد. لایحه مزبور پس از تصویب هیئت دولت باقید فوریت تقدیم مجلس شورا یملی خواهد شد.

بطوریکه در وزارت دارائی پیش بینی میشود. لایحه مزبور در آذرماه تقدیم مجلس شورا یملی میگردد.

سازمان جدید وزارت دارائی

از چندی قبل سازمان مدیریت کل وزارت دارائی بانظر کارشناسان خارجی طبق دستور نخست وزیر شروع به تعیین سازمان جدید این وزارتخانه نمود.

بطوریکه امروز کسب اطلاع شد تعیین سازمان جدید وزارت دارائی از طرف سازمان مدیریت باتمام رسیده و طرح مزبور جهت تصویب هیئت دولت ارسال می شود. طبق این سازمان وظائف ادارات تابعه وزارت دارائی وسایر مسئولیت ها مشخص میگردد.

دیروز نیز کمیسیونی باحضور آقایان وثوق معاون وزارت دارائی احمدی، ملک نیا، مهزاد و مشکانی مدیران کل وزارت دارائی خطیبی رئیس اداره رسیدگی و تمرکز حسابها جهت تعیین وظائف ادارات و حدود مسئولیت روسای سازمانها در وزارت دارائی تشکیل شد.

نمونه برداری و آزمایش شیرینیهای یك کافه قنادی

چون یك شکایت دستجمعی از ناسالم بودن شیرینیهای یکی از کافه قنادی ها باداره بهداری شهرداری رسیده بود مامورین بهداری شهرداری از شیرینیهای کافه قنادی مزبور نمونه برداری کردند و آنها را برای آزمایش بآزمایشگاه ارسال داشتند.

آقای دکتر عندلیب مدیر کل بهداری شهرداری گفت چنانچه در نتیجه این آزمایشها فاسد بودن شیرینیهای این کافه ثابت گردد صاحب آن تحت تعقیب قانونی قرار خواهد گرفت. البته در اینصورت اسم کافه قنادی نیز از طرف مقامات مربوطه اعلام خواهد شد.

اطلاعیه پیشکاری دارائی در باره مودیان مالیات مستغلات

امروز پیشکاری دارائی تهران اطلاع داد که مودیان مالیات مستغلات طبق قانون باید تا آخر آبانماه قسط دوم مالیات متعلقه سال ۳۶ را پرداخت نمایند تا از پرداخت زیان دیر کرد مقرر در قانون معاف گردند.

شیوع برونشیت در تهران

این روزها بمناسبت تغییر ناگهانی و سرد شدن هوا مرض برونشیت در تهران بمیزان قابل توجهی شیوع یافته است بطوریکه تقریبا در کمتر فامیلی است که یکی دو نفر مبتلای باین مرض یافت نشود.

چون برونشیت مسری نیست و ابتلایش بصورت انفرادی اتفاق میافتد لازم است که همه قبلا با رعایت شرائط بهداشتی خود را از ابتلای باین مرض مصون نگاه دارند.

رسیتال پیانو در تالار فارابی

شب گذشته پنجمین برنامه دهمین سال «انجمن هنری جوانان» در تالار فارابی اداره کل هنرهای زیبای کشور اجرا گردید.

آدام کاپوستینسکی پیانیست مشهور لهستانی که اکنون تبعیت ایران را پذیرفته و در اداره هنرهای زیبا بتعلیم دانشجویان مشغول است یك رسیتال اجرا کرد و از دریائی یکی از ساخته های خود را نواخت.

در مسابقه فوتبال دیروز بین تیم نیروی هوائی ایران و تیم ناوجنگی کومبیا

نیروی هوائی ناو کومبیا را شکست داد

کاپیتان های دو تیم نیروی هوائی و «کومبیا» در آغاز مسابقه دسته گلهائی با یکدیگر رد و بدل کردند

قوتبالیستهای ناو جنگی انگلیسی «کامبیا» که در جنوب لنگر انداخته است دیشب در طی یك مجلس مهمانی که در تالار جدید التاسیس سفارت کبرای انگلیس ترتیب داده شده بود با عده ای از افسران و ورزشکاران و روزنامه نگاران ایرانی آشنا شدند.

دعوت کنندگان آقایان کلنل فرای وابسته نظامی - باروز وابسته مطبوعاتی بیرونی کنسول و کارس دبیر دوم سفارت کبرای انگلیس بودند. اعضای تیم فوتبال ارتش ایران و جمعی از روسای فدراسیون های ورزشی و ورزشکاران و نمایندگان مطبوعات در این مهمانی که تا ساعت هشت بعدازظهر ادامه داشت حضور داشتند.

مسابقه فوتبال

ساعت ٤ و نیم بعدازظهر دیروز مسابقه فوتبال بین تیم نیروی هوائی ایران و تیم ناوجنگی انگلستان بنام «کومبیا» در استادیوم امجدیه در حضور چندین هزار تماشاچی برگذار گردید این مسابقه قرار بود در ساعت ۳ بعدازظهر دیروز انجام گردد ولی بعلت تاخیر در مسافرت این تیم بتهران برنامه مسابقه بتاخیر افتاد و ساعت ٤ و نیم بعد ازظهر مسابقه آغاز گردید.

بعلت همین دیر بودن وقت بازیکنان در هر هاف تیم بیست دقیقه بازی کردند

بدین ترتیب برنامه تنظیمی فدراسیون فوتبال برای قبل از ظهر دیروز نیز با تاخیر و ورود این تیم بموقع اجراء گذارده نشد و برنامه بعدازظهر آن با یکساعت تاخیر انجام گردید

آغاز بازی

مسابقه بداوری آقای تهرانی آغاز گردید. بازی زیاد حرارت نداشت ولی تماشاچیان امر از احساسات شدید میکردند تیم ناوجنگی انگلستان از لحاظ بازی زیاد خوب نبود ولی کلر این تیم استیل بسیار عالی و زیبائی داشت

در نیمه اول بازی تیم نیروی هوائی موفق شد دو گل بتیم «کومبیا» بزند و نیمه دوم بازی بلافاصله پس از ۵ دقیقه استراحت آغاز گردید.

در این بازی طرفین فعالیت های زیادی کردند ولی نتیجه ای عاید هیچیك از دو تیم نگردید باین ترتیب تیم نیروی هوائی در بازی دیروز خود موفق گردید دو بر هیچ بر تیم کومبیا ناوجنگی انگلستان پیروز گردد و بازی در دو هاف تیم ۲۰ دقیقه ای در ساعت ۵ و نیم بعدازظهر بپایان رسید البته تیم کومبیا بدعوت فدراسیون به تهران نیامده بود بلکه سازمان ورزش نیروی هوائی از موقعیت ورود این تیم به آبادان استفاده نمود و آنها را دعوت کرد که با تیم نیروی هوائی تهران یك بازی بنمایند.

امیدواریم فدراسیون فوتبال کشور با دعوت از تیمهای قوی انگلستان خدمت بیشتری بپیشرفت فوتبال کشور بنماید

تیم فوتبال ناو «کامبیا» صبح امروز بآرامگاه شاهنشاه فقید رفته و تاج گلی نثار کردند و سپس بفرودگاه مهرآباد رفته و به خرمشهر پرواز کردند.

گزارش ابتهاج بمجلس سنا

قبل از ظهر امروز جلسه خصوصی مجلس سنا تشکیل شد و آقای ابتهاج مدیر عامل سازمان برنامه گزارشی از اقدامات خود در سفر امریکا و اروپا باستحضار آقایان سناتورها رسانید.

این اطلاعیه درباره جلسه خصوصی از طرف مجلس سنا انتشار یافت:

آقای ابتهاج مدیر عامل سازمان برنامه در جلسه خصوصی حضور بهم رساندند و گزارش مفصل و جامعی از کارهائی که در مسافرت اخیر خودشان در امریکا و آلمان انجام داده اند باستحضار آقایان سناتورها رساندند و چون وقت کافی نبود موافقت شد که روز شنبه آینده ساعت نه و نیم صبح جلسه خصوصی تشکیل گردد و بحث در اطراف گزارش آقای ابتهاج ادامه یابد.

مسائل دیگر جلسه خصوصی مربوط بامور داخلی از جمله انتخابات کسری اعضای بعضی از کمیسیونها مطرح گردید و موافقت شد که امروز این انتخابات بعمل آید تا وقفه ای در کار کمیسیونها پیش نیاید عده ای از آقایان هم داوطلب این کار شدند و همچنین موافقت شد که بجای آقای لسانی که از عضویت کار پردازی استعفا کرده اند یك نفر انتخاب شود.

داستان رفتن بحرین

مقاله محققانه ای بقلم استاد عبدالرحمن فرامرزی

جائی که شلیته و شلوار در کنار دکولته های شب نشینی خودنمائی میکرد

بانوان خارجی تمدن چند هزار ساله ما را تحسین میکردند

این دو شعر فرکامون پشت رل نشستند و عنوان دوئل کامونهای خود را شدت بهم کوبیدند

خانم، آیا بلد هستید با شوهرتان بگردش بروید؟

فروب یك ستاره

داستانی پر هیجان و لطیف که تعریف آن گوش بگوش خواهد رسید

باین ترتیب صفا و سادگی پیر آنجلی ثابت شد!

این ها و ده ها مقاله و داستان سرگرم کننده دیگر با عکس های دیدنی شماره فردای

روشنفکر

را تشکیل میدهند

صبح پنجشنبه روشنفکر در خانواده ها دست بدست خواهد گشت

آ_۲٦۷۷۸

انتصابات

آقای اسمعیل ناصری رئیس اداره انتشارات و مطبوعات وزارت بازرگانی به وزارت کشاورزی منتقل و سمت عضو هیئت مدیره بنگاه شیمیائی منصوب شد. آقای ناصری از همکاران قدیمی مطبوعات است که مدت چند سال مدیریت مجله بازرگانی و اقتصاد را عهده داشته است.

آقای امیرحسین صدری پور که از اعضای قدیمی و باسابقه شرکت سهامی بیمه میباشد بریاست اداره مطبوعات آن شرکت منصوب گردید

آقای صدری پور دارای سوابق ممتد مطبوعاتی بوده و مدیریت روزنامه آسیا را نیز عهده دارد.

در وزارت دارائی

آقای جلال زهرائی بسمت رئیس ذیحسابی دارائی شهرستان بهبهان منصوب شد. آقای سام کی رئیس اداره حسابداری پیشکاری دارائی تهران از طرف اداره کل رسیدگی و تمرکز حسابها مورد تقدیر قرار گرفت.

لایحه سازمان بنادر و کشتیرانی در سنا

کلیه امور بنادر و نگاهداری تاسیسات و انتظام امور بنادر و تخلیه و بارگیری و حفظ ارتباط بنادر درعهده این سازمان جدید گذارده میشود

متن لایحه تاسیس سازمان بنادر و کشتیرانی که در مجلس شورا یملی تصویب شده بود برای رسیدگی بمجلس سنا ارجاع گردید.

امروز یکی از مطلعین در این باره بخبرنگار ما گفت با تصویب این لایحه سازمان جدیدی مربوط بامور بنادر و کشتیرانی تاسیس خواهد شد که کلیه امور اداری و بهره برداری از بنادر کشور و توسعه و ساختمان و نگاهداری و تعمیر تاسیسات بندری و همچنین تنظیم و اجرای مقررات بندری و کشتیرانی ساحل و نظارت در امر کشتیرانی بازرگانی کشور و بالاخره وصول حقوق و عوارض بندری در آن متمرکز خواهد شد.

ضمنا باتاسیس این سازمان جدید مقررات مربوط بآن شامل کلیه بنادر و لنگرگاهها و کانالها و دریاچه ها و رودخانه های قابل کشتیرانی و آب های ساحلی کشور خواهد بود و سازمان مزبور شخصیت حقوقی خواهد داشت و امور مربوط بآن بر طبق اصول بازرگانی اداره خواهد شد

سازمان بنادر و کشتیرانی تحت نظر یك مدیر عامل و هیئت مدیره ۳۰ نفری و یك هیئت نظارت ۳ نفری باتصویب هیئت دولت اداره خواهد شد.

وظائف سازمان بنادر اداره امور بندری و کشتیرانی غیر نظامی- ساختمان و نگاهداری تاسیسات و تجهیزات بندری و توسعه آن- راهنمائی و هدایت کشتیها در آبهای ساحلی و لایروبی بنادر و حفظ انتظام امور بندری توسط پلیس مخصوص- وصول حقوق و عوارض بندری و کشتیرانی- ارتباط بین بنادر و کنترل تخلیه و بارگیری کالا ها و در نتیجه اجرای مقررات بین المللی مربوط بامور بندری و کشتیرانی و تربیت کارمند بندری و دریائی و اعزام عده ای جهت کارآموزی بکشورهای خارجی میباشد.

بنابراین امور اداری بنادر خرمشهر- شاهپور- بوشهر- بندرعباس- بندرلنگه- بندربهلوی- بندرنوشهر- بندرشاه جزو کارهای سازمان بنادر و کشتیرانی بوده و کارهای مربوطه در این سازمان تمرکز خواهد یافت.

سنبلی قهرمان دوم جهان شغل خوبی داده شد

امروز اطلاع حاصل شد که چون آقای سفاسنبلی قهرمان دوم وزنه برداری جهان که در مسابقات اخیر جهان افتخار بزرگی برای ایران کسب کرده در شرایط نامساعدی زندگی مینمود بنگاه مستقل آبیاری وی را با حقوق روزی دوست ریال استخدام کرد.

ضمنا آقای شاهرخ عضو هیئت مدیره بنگاه آبیاری ما اولیای بانك ساختمانی مذاکراتی بعمل آورده اند تا برای نامبرده خانه ای هم فراهم شود.

اولین کاروان اسکی باشگاه تاج

بطوریکه از باشگاه تاج اطلاع میدهند اولین کاروان اسکی این باشگاه بسرپرستی آقای رحیمی صبح روز جمعه اول آذرماه بسمت آبعلی حرکت خواهد کرد.

وضع بیماران هرائی امروز نیز عادی بود

تا ظهر امروز آقای هرائی بیمارستان مراجعه نکرد، بیماران سرپائی امروز هم کماکان شربت خوردند، حال بیماران مانند روز قبل بود، خانم بهبهانی دچار حالت تهوع شده و جواد عبدالامیر احساس درد میکرد. آقای دکتر معرفت امروز بیمارستان نیامد.

یکی از نزدیکان هرائی امروز گفت علت نیامدن هرائی بیمارستان رفتن وی باداره گذرنامه برای عزیمت بخارج است، ولی ظهر امروز رئیس اداره گذرنامه از مراجعه آقای احمد هرائی باداره مزبور اظهار بی اطلاعی کرد.

امروز یکی از نزدیکان هرائی گفت شربت هرائی در سوئیس و امریکا آزمایش و تجزیه شده و نتیجه اش اعلام میشود.

تهران مصور

کوچولو ٤

با نوشیدن شیر پاستوریزه سلامتی خود و اطفالتان را بیمه کنید

همه هفته روزهای شنبه با ۵۰۰۰۰۰ ریال جائزه برای کودکان در سراسر کشور منتشر میشود.

آ_۲٦٤۱۲ ۲_۳

چینی مسعود

(آگهی خورشید) ۱٤_۹ ۲۳٦۸٦_

نمایندگی لوازم آرایش اوبری برنده جایزه مرغوبیت سال ۱۹۵۷

محترما اطلاع بانوان محترم میرساند چون مدیره سالن زیبائی اوبری بعلت اشتغال بکار اغلب موفق بمعاینه صورت بانوانیکه فقط قصد خرید لوازم آرایش را داشتند نمیشدند از این جهت بعضی از مشتریان شکایتی داشتند اینك با کمال خوشوقتی باطلاع آنان میرساند که یك متخصص زیبائی برای بیست روز از طرف اوبری آرایشگر معروف بتهران وارد شده است بانوان محترم میتوانند از این فرصت کوتاه استفاده نموده و برای معاینه پوست خود و گرفتن دستورات لازم برای طریقه آرایش و برطرف کردن چروکهای صورت و جوش و کك مك و تقویت پوست بمغازه اوبری خیابان فردوسی مراجعه نمایند.

ونیز چون ممکن است مراجعه مشتریان زیاد باشد بانوان محترم میتوانند با تلفن شماره ۳۱۹۵۱ نوبت خود را محفوظ نگاهدارند. آ_۲٦۵۳۰

صبح جمعه

تهران مصور

بزرگترین و پرتیراژترین مجله سیاسی ایران با رپورتاژهای سیاسی و مقالات علمی و داستانهای شیرین منتشر میشود

آ_۲٦۲۹٤ ۱_۱۰

یك خانه مدرن فروشی

ویا اجاره با آشپزخانه و حمام خودکار

یك ساختمان دو طبقه که تازه از زیر دست بنا بیرون آمده واقع در یکی از بهترین نقاط شهر (پنجاه متری خیابان شاهرضا و سی متری خیابان شمیران) شامل پنج اطاق و دو سرسرا و دو انبار و اطاق نوکر با نمای سیمانی و حوض کاشی بضمیمه حیاط و حیاط خلوت دارای آب لوله کشی و برق دو لتر و تلفن و آشپزخانه اجاقها و همچنین فرن با گازروشن، مشتو و حمام لوکس فرنگی با کاشی رنگی و وان و دوش متحرك و ثابت که آنهم بطور اتوماتیك بوسیله رادیاتور و گاز همیشه گرم است بطوریکه ساکنین خانه نه تنها برای آشپزخانه و حمام و رختشوئی بلکه برای سماور و چائی هم احتیاجی بمصرف هیزم و نفت و ذغال ندارند. سالون و سایر اطاقها بالوسترهای ابتالائی و آلمانی مزین بوده و تمام خانه خالی و آماده تحویل باوجه نقد بفروش میرسد و یا بمبلغ اجاره داده میشود طالبین به بنگاه پرویز شاهرضا سر بیچ شمیران تلفن ۲۹۹٦۲ مراجعه فرمایند. آ_۲٦٦٤٤

ماشین تحریر کنتیننتال - اریکا

برای ملاحظه و خرید به فروشگاه آمکا خیابان شمیران بالاتر از حقوقی تلفن ۳۳٦۷۱ مراجعه فرمائید

تمدید مدت ارسال مرسولات بخارجه

امروز سخنگوی وزارت پست و تلگراف و تلفن بخبرنگار ما گفت: جهت تسریع در ارسال مرسولات پستی هوائی بمقصد کشورهای خارجه از این تاریخ بجای قبول مرسولات تا ساعت دو بعدازظهر، تصمیم گرفته شده است که هرچه مرسولات پستی تا ساعت شش بعدازظهر در صندوق های پست تهران و تا ساعت چهار بعدازظهر در صندوقهای شهری ریخته شود، همان روز بمقصد خارجه ارسال گردد.

بمناسبت عیدملی

سفارت کبرای جمهوری لبنان روز جمعه ۲۲ نوامبر بین ساعت ۱۱ تا ۱۲ آماده پذیرائی لبنانیان مقیم ایران میباشد.

آ_۲٦۷٦٤ ۱_۲

آگهی از طرف نماینده انحصاری:

کارخانجات الیس چالمر زامریکا

کمباین گلینر

بطوری در جهان مورد استقبال واقع و تقاضای خرید بحدی زیاد شده که از نظر محدود بودن قدرت تولید و کثرت تقاضا ناچار برای هر حوزه کشاورزی سهمیه محدودی در نظر گرفته شده است

برای آنکه خواستاران کمباین گلینر مطمئن باشند که در موعد معین کمباین آنها تحویل میشود بهر حوزه کشاورزی دستور داده شده که برای خریدارانیکه قبلا قرارداد فروش میبندند حق تقدم قائل و قبل از اینکه سهمیه هر حوزه پر شود قرارداد را بمرکز نمایندگی ارسال دارند و برای اطلاع علاقمندان بدینوسیله نوید مینمائد که هر قراردادیکه تا اول دیماه بامضای نماینده صلاحیتدار این نمایندگی برسد کمباین گلینر بفروش بشرکت واصل شود صد در صد تامین گردیده و در موقع تحویل خواهد شد

باتوجه باین مراتب بخریداران محترم کمباین گلینر اطلاع داده میشود که برای عقد قرارداد

در مرکز به نمایندگی انحصاری کارخانجات الیس چالمر زامریکا:

شرکت سهامی ایران تکنو خیابان سعدی تلفن ۳۹۵٦۳ ۳۹۷۰۸

و در شهرستانها به نمایندگان زیر مراجعه فرمایند:

۱- آقای محمدرضا سعادت- گرگان
۲- آقایان مرتضوی- اهواز
۳- آقای علی اکبر خلیلی- شیراز
٤- آقای سلیمان میرجانی- کرمانشاه
۵- شرکت سهامی گام- مشهد
٦- آقای ابوالقاسم معتقدی بابل
۷- شرکت سهامی ماشین آلات- کرمان

خریداران سایر شهرستانها میتوانند مستقیما بامرکز مکاتبه فرمایند

آ_۲٦۰۸۸ ۳_۳

امشب در سینما المپیا فیلم تمام رنگی هیجان انگیز موهاوك باشتراك: اسکات بریدی - ریتا گام - نویل براند. انتهای خیابان حشمت الدوله

آ_۲٦۷۲٦