سال سی ویکم ـ شماره ۹۳۰۶ — شنبه چهاردهم اردیبهشت ماه ۱۳۳۶ — تک شماره دو ریال ونیم

اطلاعات

لبنان، عراق، اردن و عربستان جبهه واحدی بر ضد کمونیسم تشکیل میدهند

اتحادیه‌های کارگران و کارمندان اردن بدستور دولت منحل شد ـ روز عید فطر مردم عمان بنفع ملک حسین دست بتظاهرات وسیعی زدند

امریکا میتواند در عرض چند دقیقه سراسر شوروی را با بمبهای هیدروژنی منهدم سازد

جلسات شورای اتلانتیک پایان یافت ـ سوریه بعلت حوادث اردن در آستانه تحولات مهمی است ـ نیویورک تایمز مینویسد: مصریها توطئه‌ای برای قتل ملک سعود ترتیب داده بودند

واحدهای ناوگان ششم مدیترانه شرقی را تخلیه کردند ـ ریچارد زبدون مسافرت به مصر و سوریه و اردن بواشنگتن احضار شد

(مشروح اخبار جهان را در صفحات ۳، ۱۳ و ۱۴ مطالعه فرمائید)

جریان روز

ایران

راه خراسان

بطوریکه خوانندگان محترم اطلاع یافته‌اند اعلیحضرت همایونی راه‌آهن تهران ـ مشهد را افتتاح فرمودند و درضمن برای بازدید راه‌شوسه خراسان ـ وگرگان ـ مازندران بآن صفحات تشریف‌فرما میشوند و انتظار میرود که کار آن راه‌شوسه نیز بزودی پایان یابد و آماده بهره‌برداری شود و پرواضح است که در اثر آماده بودن این دو راه نتایج مهمی از نظر اقتصادی عاید میگردد و گشایش مطلوبی در کارها پدید میآید البته سراسر کشور ایران حاصلخیز و دارای همه‌نوع مزایای طبیعی و منابع ثروت است اما هر قطعه‌ای

بقیه در صفحه دوم ستون اول

جهان

خلع سلاح

در کار کمیته فرعی سازمان ملل متحد مامور خلع سلاح که اکنون در لندن تشکیل جلسه داده پیشرفت محسوسی پیدا شده است. این کمیته مرکب از نمایندگان پنج دولت امریکا، شوروی، انگلستان، فرانسه و کانادا است. یعنی دولی که دارای قدرت اتمی هستند. نماینده شوروی که ضمن تعطیلات بمسکو رفته بود با پیشنهاد هائی بازگشته که نسبت به پیشنهاد های گذشته آندولت قدم مهمی بجلو محسوب می‌شود. وضع مذاکرات کمیته فرعی خلع سلاح پیش از پیشنهادهای جدید شوروی بصورت زیر بود: از طرفی آمریکا یك پیشنهاده ماده‌ای یکمنته تسلیم کرده بود و شوروی

بقیه در صفحه دوم ستون دوم

در خصوص تشکیل

کنگره

بعد از ظهر روز سه‌شنبه کلیه نمایندگان مجلسین برای تشکیل نخستین جلسه مجلس واحد «کنگره» در بهارستان اجتماع خواهند کرد.

کنگره تحت ریاست آقای صدر رئیس مجلس سنا منعقد می‌شود و قبل از هر کار چند نفر منشی از آقایان نمایندگان در مجلس انتخاب خواهند شد.

در خصوص تعداد منشیها هیچگونه شرطی وجود ندارد و باغلب احتمال سه نفر از میان سناتورها و سه نفر از بین نمایندگان

بقیه در صفحه چهارم

شاهنشاه طی مراسم باشکوهی ایستگاه راه آهن مشهد را افتتاح فرمودند

هواپیماهای نظامی باستقبال شاهنشاه رفته از ارتفاع کم برفراز قطار سلطنتی پرواز میکردند

شاهنشاه برای رفع نواقص سازمانهای اداری ولوله کشی مشهد اوامر مؤکدی صادر فرمودند

وقتی که پیشکار دارائی از افزایش درآمد سخن گفت:

شاهنشاه فرمودند آیا این آمار صحیح است؟ ـ نخست‌وزیر پس از فرستادن پیام بهمشهریهای خود بتهران بازگشت

گفتار رادیوی صدای امریکا و کراچی درباره افتتاح ایستگاه راه‌آهن مشهد

بطوریکه در شماره گذشته اطلاع داده شد اعلیحضرت همایونی و علیاحضرت ملکه ثریا پهلوی ساعت دو و ربع بعد از ظهر روز چهارشنبه برای افتتاح راه‌آهن

بقیه در صفحه چهارم

اعلیحضرتین هنگام ورود قطار سلطنتی به ایستگاه مشهد

سفیر کبیر امریکا هنگام ورود بتهران گفت:

تصویب طرح ایزنهاور و ابراز تمایل امریکا بالحاق بکمیته نظامی پیمان بغداد

نشانه کاملی از علاقه مشترک ما بآزادی و تمامیت و استقلال ایران و همسایگانش است

چی‌پین

آقای سلدن چی‌پین سفیر کبیر امریکا که برای استفاده از مرخصی و مشاوره بامریکا عزیمت نموده بود روز جمعه بتهران وارد شد و اظهاراتی بشرح زیر ایراد نمود:

«خوشحالم که بار دیگر بسرزمین دوست داشتنی ایران وارد میشوم. احساس میکنم که بوطن ثانی خود مراجعت کرده‌ام.

من همچنین خوشوقتم که مدت دو ماه در وطن اول خود یعنی کشورهای متحده امریکا برای استفاده از تعطیل گذراندم. طی مدت استفاده از تعطیل بهیچوجه از فکر ایران و دوستانم در این کشور غافل نبوده و با دقت و توجه خاص تحولاتیکه در اینجا روی میداد تعقیب میکردم. من براستی معتقدم که بهتر از نوشتن نامه و یا ارسال تلگراف موفق گردیده‌ام مسائل

بقیه در صفحه چهاردهم

مصاحبه با وزیر مختار اسپانیا

درباره مسافرت شاهنشاه به اسپانیا

شاهنشاه از قسمت‌های قدیمی و تاریخی اسپانیا بازدید می‌فرمایند

یك قرارداد فرهنگی بین دو کشور امضا خواهد شد

بطوری که خوانندگان محترم اطلاع دارند شاهنشاه روز سی و یکم اردیبهشت بکشور اسپانیا مسافرت خواهند فرمود.

امروز خبرنگار ما با آقای «مایکاس» وزیر مختار دولت اسپانیا در ایران تماس گرفت و اطلاعاتی در پیرامون سفر شاهنشاه از ایشان کسب کرد.

آقای «مایکاس» بخبرنگار ما گفت شاهنشاه و ملکه ابتدا بمادرید پایتخت اسپانیا تشریف فرما شده و همانجا با مارشال فرانکو رئیس حکومت اسپانیا ملاقات خواهند فرمود.

این مسافرت رویهمرفته قریب یکهفته بطول خواهد انجامید و شاهنشاه و ملکه از نقاط دیدنی اسپانیا بازدید بعمل خواهند آورد.

بقیه در صفحه پانزدهم

انتخابات سنا

در سه نقطه کشور

امروز از طرف وزارت کشور دستور شروع انتخابات نمایندگان مجلس سنا در استانهای دهم (اصفهان) و دوم (مازندران) وهشتم (کرمان) وحوزه شهرستان اراك تلگرافی به فرمانداری های استانهای مزبور صادر گردید.

در مسابقه مهیج فوتبال دیروز بین تیم اسپارتاك ارمنستان و تیم تاج قهرمان تهران

اسپارتاك نتوانست بر تاج پیروز شود

بعد از یکساعت و نیم حمله و دفاع، نتیجه هیچ بر هیچ اعلام شد

دیروز استادیوم امجدیه از شدت ابراز احساسات مردم بخود میلرزید

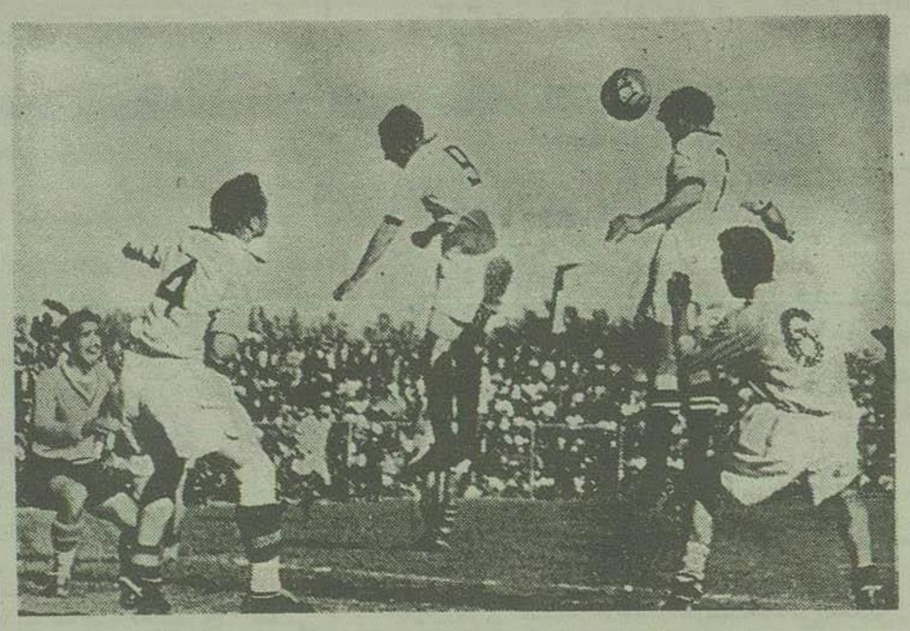

منظره‌ای از مسابقه دیروز

دیروز در استادیوم امجدیه بیش از بیست و پنج هزار نفر تماشاچی شاهد یکی از مهیج‌ترین مسابقات فوتبال که در ماه‌های اخیر انجام گرفته بودند.

خبرنگاران و عکاسان ورزشی «اطلاعات» از صبح دیروز تمام جریانات مسابقه را بدقت تعقیب نمودند و اینك رپرتاژی که از مسابقه بین تیم تاج و اسپارتاك ارمنستان شوروی تهیه کرده‌اند بنظر خوانندگان میرسانیم.

اجتماع بی‌سابقه

از ساعت ۱۱ صبح دیروز بیش از پنج هزار نفر در جلوی درهای امجدیه اجتماع کرده بودند.

یکساعت بعد، یعنی هنگامیکه انتظامات امجدیه مرتب شد مردم دسته دسته بداخل میدان رفتند و در محلهای

بقیه در صفحه چهاردهم

یك بیمارستان شصت تختخوابی

در جاده پهلوی برای کارمندان بیمه‌شده شرکت بیمه ساخته میشود ـ بیست میلیون ریال خرج تاسیس این بیمارستان خواهد شد

ساعت ده و نیم صبح روز پنجشنبه گذشته اولین کلنك ساختمان یك بیمارستان مجهز شصت تختخوابی جهت کارمندان بیمه‌شده دولت بزمین زده شد.

در این مراسم آقای ناصر وزیر دارائی و آقای سناتور حکیمی (حکیم‌الملك) نایب رئیس و دکتر خطیبی مدیر عامل و عباس نفیسی دبیر کل جمعیت شیر و خورشید ایران و نمایندگان آذربایجان و اعضای هیئت مدیره شرکت بیمه ایران و رؤسای ادارات شرکت و عده‌ای از تجار و بازرگانان حضور داشتند. بودجه تاسیس این بیمارستان از محل کمك آقای دریائی تأمین شده است.

در خرداد سال ۳۳ انبار چای آقای مهدی ابراهیمی دریائی در تهران طعمه حریق گردید و شرکت بیمه خسارت وی را هشت میلیون و هفتصد هزار ریال تعیین نمود. آقای دریائی از دریافت این مبلغ خودداری نموده و آنرا برای احداث یك بیمارستان اهداء نمود.

بقیه در صفحه چهارم

افتتاح نمایشگاه صنعتی و معدنی اصفهان

وزیر صنایع و معادن با مدیران کارخانه‌های اصفهان ملاقات کرد

مهندس شریف امامی گفت:

دولت تا حدودی که بنفع مصرف کننده باشد بصاحبان صنایع کمك میکند

صبح روز چهارشنبه گذشته آقای مهندس شریف امامی وزیر صنایع و معادن بمنظور بازدید از کارخانجات و صنایع دستی باصفهان عزیمت نمودند

خبرنگار ما در اصفهان جریان ورود وزیر صنایع و معادن را اینطور گزارش می‌دهد:

ملاقات صاحبان صنایع

آقای مهندس شریف امامی پس از ورود باصفهان در دفتر آقای استاندار اصفهان با آقایان مدیران کارخانجات ملاقات نمود.

ابتدا تیمسار سرلشکر مزین رئیس کارخانه زاینده رود بیاناتی پیرامون مشکلات کارخانجات و لزوم همکاری بیشتر دولت با کارخانجات داخلی و حمایت از صنایع داخلی اظهار کرد.

آقای وزیر صنایع و معادن ضمن اظهار امتنان از فعالیت و اقدامات صاحبان کارخانجات گفت دولت فعلی بحفظ صنایع جوان ایرانی و هنر های دستی کشور نهایت علاقه را دارد که حاضر است همه‌نوع مساعدت و کمك های لازم را بعمل آورد ولی تا جائیکه این کمکها بطور غیر مستقیم بنفع مصرف کننده باشد صنایع ایران باید بوسایل مختلف تشویق بشود و محصول کارخانجات داخلی از حیث مرغوبیت با محصولات خارجی رقابت نماید

آنگاه آقای استاندار پیرامون مسائل فوق اظهاراتی نموده و افزود قانون باید درباره کارفرما و کارگر یکنواخت اجرا شده و منافع هر دو طبقه محفوظ باشد

بازدید کارخانجات

در اینوقت آقای وزیر صنایع و معادن باتفاق آقای استاندار وعده ای از صاحبان کارخانجات چند کارخانه را بازدید نمود و از نزدیك کار کارگران را مشاهده کرد

در قسمتهای مختلف توسط صاحبان کارخانجات و متصدیان مربوطه درمورد طرز کار و مدت کار کارخانه و کارگران و وضع و میزان محصول کارخانه و مقدار مصرف آن و سایر مسائل توضیحات لازم دادند.

بقیه در صفحه چهارم

شاهنشاه ریاست عالیه باشگاه بین‌المللی «لاینز» را قبول فرمودند

خبر این قبولی بعنوان یك افتخار بزرگ به پایتخت امریکا مخابره شد

چند هفته قبل خبر ورود نماینده باشگاه بین‌المللی «لاینز» بتهران را برای تاسیس شعبه این باشگاه منتشر کردیم و نوشتیم که در نظر است از اعلیحضرت همایونی تقاضا شود ریاست عالیه آنرا قبول فرمایند زیرا باشگاه لاینز یك موسسه بزرگ برای انجام خدمات اجتماعی در سراسر جهان است و ریاست شعبات آن با پادشاهان و روسای جمهور میباشد

امروز اطلاع حاصل شد که اعلیحضرت همایون ریاست عالیه باشگاه را قبول فرمودند و بلافاصله خبر قبولی ایشان بمرکز باشگاه در شیکاگو مخابره گردید.

در تعقیب ملاقاتهای نماینده بین‌المللی باشگاه لاینز چند روز قبل آقایان دکتر اردلان، محمود شکوه و مهندس منصور امامی بنمایندگی هیئت موسس باشگاه در تهران آقای علاء وزیر دربار را ملاقات نمودند و ضمنا توضیحاتی درباره خطمشی

بقیه در صفحه چهاردهم

بوت کلاب

بوت کلاب باشکوه و بلال بی سابقه‌ای افتتاح گردید. وسائل مدرن و جدیدی که امسال در بوت کلاب نصب میشود، بوت کلاب را بصورت لونا پارك بزرگ درخواهد آورد.

بوت کلاب برای شما و اطفال شما و تربیت نسل جوان می‌باشد.

۱ـ۳ «کانون طوطی» آ ـ ۳۳۸۸

تلفن پودر لباس فاب ۲۵۲۸۵

آ ـ ۳۴۳۴

چای جهان

وهینگ ۳۵۳ — کرمانشاه — دوکوه‌نشان — مرزوه‌نشان — دیزوه‌نشان — ۱۵۱ — فارس‌نشان — کلیدشان

درباره واگذاری باغ شاه بهشهر

اختلاف نظر دامنه‌داری در آن شهرستان بوجود آمده است

متن تلگراف نماینده اداره

رقابت و اختلاف عقیده شدید و در عین حال عجیبی که برای خرید باغ شاه بین اهالی این شهرستان، نتیجه های اجتماعی بوجود آمده ممکن است نتیجه و عواقب وخیمی دربرداشته باشد روز یکشنبه هشتم اردی‌بهشت ماه آقای دکتر مشایخی رئیس بهداری و بیمارستان بیمه های اجتماعی

بقیه در صفحه پانزدهم

بنگاه مطبوعاتی مروج

۶۰۰۰ ریال جایزه میدهد

صفحه دوم مراجعه فرمائید

آ ـ ۳۱۹۸

پنج لیره طلا

پنج لیره جایزه برای پیدا کننده یك اسم ۶ حرفی

توجه فرمائید

این معمای جالب برای آزمایش هوش خوانندگان محترم مطرح میشود

اسمی است دارای شش حرف که حرف اول آن **الف** و آخر آن نیز **الف** است. بقیه حروف این اسم بطور درهم عبارت است از **(ت پ م ی)** هر کس با این حروف نام اصلی مورد نظر ما را که در نوع خود یکی از مرغوبترین مصنوعات جهان است سازد و بآدرس سازمان فاکوپا خیابان شاه‌آباد بفرستد بحکم قرعه در حضور کلیه شرکت کنندگان در دریافت پنج لیره طلا نائل میگردد.

مهلت این جوابها از امشب تا ده شب میباشد.

آ ـ ۳۴۶۰ ۱ـ۳ **بامید موفقیت**

ایران

راه خراسان

بقیه ازصفحه اول

ازقطعات این‌سرزمین برای‌خودداری مزیت‌وبامزایای خاصی میباشدمثلا استان خراسان بواسطه مزارمطهر حضرت ثامن‌الائمه‌سلام‌الله‌علیه مورد تقدیس‌وتکریم‌میلیونهاشیعیان جهان است که‌آرزوی قلبی‌یکایك آنان‌زیارت آن‌استان‌مبارك‌میباشدواز‌هزاروصدسال پیش که‌این‌مهمان‌آسمانی‌یعنی‌حضرت علی‌بن‌موسی‌الرضا علیه‌السلام بکشور ماتزول اجلال فرمودند این افتخار نصیب ایرانیان گشته که مهماندار زوارامام‌هشتم‌شده‌اندقبل‌ازاعلیحضرت همایونی‌شاه‌عباس کبیردرسه‌قرن پیش راه‌اصفهان‌مشهدرا افتتاح نمودوخود آن‌شاهنشاه ازهمانراه بزیارت‌آستان قدس مشرف شد واکنون آن‌واقعه فرخنده‌تاریخی‌تجدیدمیشودواعلیحضرت همایونی‌راه‌آهن‌تهران‌ـمشهدراافتتاح میفرمایند و درواقع‌راه‌آهن مشهد براه‌آهن‌سراسری ایران بدین‌وسیله اتصال‌می‌یابد زیرا چنانکه میدانیم مطابق‌نقشه‌هائی که‌دردست انجام‌است این‌راه‌آهن باراه‌آهن ممالك‌مجاورو ازآن‌نقاط‌بسراسردنیای متمدن‌مربوط میشود وبخواست خداوند تسهیلات عمده‌ای‌ازنظردادوستد داخلی‌وخارجی برای‌مافراهم‌میگردد.

استان‌خراسان‌ومازندران وگرگان ازنظرمحصولات تجارتی درمیان سایر استانهای‌ایران مقام‌برجسته‌ای دارند پشم وخشکه‌بار وقالی ودام‌های‌محلی خراسان‌برنج و مرکبات وماهی و محصولات‌فلاحتی‌دیگر مازندران و گرگان‌میلیونهاریال‌درسال ارزش‌دارد واگرتاکنون آنطور که‌باید از آن استفاده‌نمیشده‌علتش‌خرابی‌راه‌بوده‌است این گرانی‌این کمیابی‌موادخواربار که دامنگیر مردم‌تهران وسایرشهرستان های‌ایران گشته نتیجه‌مستقیم‌بی‌راهی است وگرنه‌مملکت‌ما بخصوص همین استانهای حاصلخیزخراسان‌ومازندران وگرگان‌درحال‌حاضرهم بیش از حد لزوم وکفاف‌خودشان محصول‌دارند و میتوانندعلاوه‌برتأمین‌احتیاجات‌داخلی بخارج‌هم‌صادر کنند فقط نبودن‌راه و وسایل‌نقلیه‌موجب‌شده که تولید کننده ومصرف کننده‌هردومعطل‌بمانندوامید است که‌بااین‌اقدامات‌اخیر قسمت‌عمده مشکلات مرتفع گردد محصولات خراسان و دو استان دیگر باقیمت ارزان در دسترس مصرف کنندگان قرارگیرد و زوار ومسافر که‌تاکنون ازنظراشکالات‌وسایل نقلیه کمتر آمدو شدمیکردندبیش ازپیش‌باین نواحی مسافرت کنندودرعین‌حال‌خودمامردم‌هم بایدازفرصت استفاده کنیم مؤسسات حمل‌ونقل کالا ومسافرواماکن لازم برای‌پذیرائی و همچنین‌انبارهای کالا فراهم‌نمائیم‌ووسایل‌جلب‌سیاح وزوارا مطابق‌اصول جدیدی که امروزدرهمه جاممعمول‌است دراین نقاط تهیه کنیم چون‌مشکل‌عمده که راه‌بوده بر طرف گشته بقسمی که مثلا مسافرین‌عراقی میتوانندازطریق‌خوزستان باراه آهن بدون زحمت‌و دردسر تامشهد مقدس بیایندوبرگردندویا جنس‌ومال‌التجاره حمل‌ونقل کنند این‌دیگروظیفه خود مردم‌است شرکت‌های لازم تشکیل بدهیم سرمایه بکار بیندازیم مهمانخانه ها و مسافر خانه‌ها و بازاندازها ترتیب‌بدهیم تاخودمان و دیگران ازمنافع آن‌استفاده کنیم‌امید وانتظارما آنست که بزودی راه آهن مشهدچنانکه‌وعده‌داده شده براه‌آهن پاکستان اتصال‌یابد واستان زرخیز بلوچستان وسیستان‌هم که‌انبارغله‌ایران محسوب میشود ازحال انزواوگوشه گیری‌بیرون بیایدوتصورمیرودبزودی زوداین‌طرح هم‌عملی‌واجراگردد زیرا خوشبختانه وسایل واعتبارات موجود است وموانع هم‌مفقودشده‌است.

اینك افتتاح‌راه‌آهن تهران مشهدو همچنین‌احداث‌راه‌شوسه‌مشهدـ گرگان مازندران راکه‌بزودی پایان می‌یابد بهموطنان گرامی‌شادباش می گوئیم و این‌مقدمه فرخنده‌راطلیعه‌یك‌پیشرفت وگشایش‌کاملی درامورعمرانی‌واقتصادی کشورمیدانیم.

جهان

خلع سلاح

بقیه ازصفحه اول

نیزپیشنهاده‌ماده‌ای‌دیگری ارائه‌نموده بود.درزیر نکات‌مهم‌پیشنهادهای‌دو کشور تشریح‌می‌شود.

الف‌ـپیشنهاد امریکا:

۱ـ کنترل‌بین‌المللی برتولیدموادانمی وهیدرژنی. (ازاول بهارآینده)

۲ـاطلاع‌دادن،محدودساختن‌وبالاخره موقوف کردن آزمایشهای انفجاراتمی وهیدرژنی.

۳ـ محدودساختن‌نیروهای زمینی (۲٫۵میلیون‌نفر برای‌هریك از دول آمریکا وشوروی‌و۷۵۰هزارنفر برای هریك از دول انگلستان‌وفرانسه).

۴ـ طرح«آسمانهای‌باز،بندرهای‌باز ومراکزباز» برای‌جلوگیری ازامکان یك‌حمله‌بزرگ‌ناگهانی.

۵ـ تقلیل‌درهزینه‌های‌نظامی‌دول‌بزرگ بمیزان۲۵درصد.

بـ پیشنهادهای‌قبلی‌شوروی:

۱ـ موقوف‌ساختن‌آزمایشهای اتمی وهیدرژنی.

۲ـ جلوگیری‌ازتولیدسلاحهای‌اتمی وهیدرژنی.

۳ـ انهدام ذخائر سلاحهای‌اتمی و هیدرژنی موجود.

۴ـ تقلیل‌نیروهای‌زمینی(۱٫۵میلیون نفر برای‌هریك ازدول‌آمریکا،شوروی و چین‌کمونیست و۶۵۰ هزار نفر برای هریك از دول فرانسه و انگلستان).

۵ـ کنترل‌دقیق ومؤثر درامر خلع سلاح‌ازطریق‌بازرسی‌هوائی ازدوطرف پردهٔ‌آهنین‌دراروپا،هرطرف‌بعمق۷۵۰ کیلومتروتأسیس پست‌های کنترل در بندرهای‌بزرك،مراکزمهم‌خطوط‌آهن، شاهراهها وفرودگاهها.

چنانکه‌ملاحظه می‌شودشوروی‌دردو نکته‌مهم یعنی‌مسئله کنترل‌بین‌المللی تولیدموادانمی‌وهیدرژنی‌وهمچنین‌مسئله آسمانهای‌باز باآمریکاموافقت‌نداشت ودرموردودوم‌پیشنهاد شوروی‌نسبت‌بپیشنهاد امریکابسیار محدودتربود

اماز‌ورین‌نماینده‌شوروی‌ازمسکوباخود پیشنهادتازه‌ای آورده‌است که شکاف موجودرا بنحو قابل ملاحظه‌ای کم می کند.پیشنهادهای‌جدیدشوروی‌بشرح زیراست:

۱ـتقلیل‌نیروی مسلح‌همان‌ترتیب پیشنهادامریکاباشرطاین که درمرحله بعدی باید تقلیل مجددی صورت گیردوپیشنهادقبلی‌شوروی‌عملی‌شود.

۲ـکاستن ازهزینه‌های نظامی‌دول بزرگ‌بمیزان۱۵درصد (قابل‌مقایسه‌با ۲۵درصدپیشنهادی‌امریکا)

۳ـعکسبرداری‌ازتمام‌اروپاوآمریکای شمالی‌وشوروی (دراینجا بین‌پیشنهاد های‌شوروی‌وآمریکا تفاوت محسوسی نیست)

۴ـمنع‌فوری آزمایشهای‌اتمی‌وهیدرژنی (بدون‌قبول کنترل‌بین‌المللی‌درساختن موادانمی‌وهیدرژنی)

۵ـایجادیك‌سیستم‌نظارت‌برتسلیحات ازطریق‌نظارت‌درمرزهای‌غربی‌شوروی و کشورهای‌عضوپیمان آتلانتیك‌وپیمان ورشووهمچنین‌ایالات‌متحدامریکا(عقب نشینی محسوسی از پیشنهاد قبلی‌و حذف‌بازرسی‌فرودگاهها‌ومراکزمهم).

۶ـ پس‌ازاین‌مرحله‌دول بزرگ‌برای امضای‌قراردادی‌درزمینه منع‌سلاحهای اتمی‌وهیدرژنی‌وازمیان بردن ذخائر سلاحهای‌موجود واردمذاکره‌خواهند گردید.

چنانکه ازمطالعه‌پیشنهادهای‌جدید شوروی بر میآید در موضوع اساسی کنترل‌تولید موادانمی‌وهیدرژنی که مهمترین‌جنبه پیشنهادامریکاست ودر صورت عملی‌شدن باعث‌خواهد گردید هیئت‌های بین‌المللی کارخانه‌های‌اتمی کشورهای‌مختلف‌راتحت کنترل‌دائمی قراردهند، نظرمقامات‌شوروی‌تغییری نکرده‌است وآندولت‌همچنان‌بانظارت واقعی‌بین‌المللی در مسئله تسلیحات مخالفت دارد . حتی درمورد بازرسی شدرهاوفرودگاهها ومراکز مهم‌نیز شوروبهاپیشنهادهای سابق خودرا پس گرفته‌اند. فقط درموردبازرسی‌هوائی وطرح آسمانهای بازاست که پیشرفت محسوسی‌صورت گرفته‌وازهمین‌جاست که‌باید برای‌پیشرفت بعدی‌مذاکرات استفاده کرد.

درسایر نکات نیزازقبیل‌تقلیل‌هزینه‌ـ های‌نظامی‌ونیروهای‌نظامی‌بین‌دوطرف توافق‌زیادی بوجود آمده که ازهر لحاظ امیدبخش‌است. باآنکه‌درمحافل دول‌غربی پیشنهادهای‌شوروی‌باسردی تلقی‌شده‌است‌واین‌امرخصوصاًازمذاکرات شورای‌وزیران پیمان‌آتلانتیك شمالی آشکارمیشود، بنظر میرسد که وضع نسبت‌بگذشته بسیار بهترشده‌است. در بحث‌آینده خودنظریاتی دراین‌باره اظهارخواهیم‌نمود.

یك کتاب خواندنی — یك اثر بی‌نظیر

بنگاه مطبوعاتی مروج

که‌همواره درراه ترقی‌سطح‌فرهنگ کشور بیشقدم بوده‌یکی‌از عالیرین آثارنویسنده معروف فرانسه میشل زواکورا بنام

تریبون «اشکهای دلقك»

تقدیم‌دوستداران‌مطبوعات‌مینماید. این کتاب که‌بصورت جزوات‌هفتگی منتشرمیشود متضمن۶۰۰۰ ریال‌جایزه‌مطبوعاتی خواهدبود شماهم فرداروز یکشنبه این‌اثر بی‌نظیررااز روزنامه‌فروشها خریداری‌فرمائید،بهای‌هرجزوه فقط‌ریال است . آ ـ ۳۲۰۰

برای معالجه

روماتیسم‌حاد ومزمن‌ـسیاتیك ـ لمباگو(کمردرد)آرتروزها ودردهای روماتیسمی ستون فقرات‌ـورم‌اعصاب‌ـ درداعصاب‌ـ ونورالژیهای مختلف ـ آرتریت‌ـ تورم‌ودرد مزمن‌رحم‌و تخمدانها ـ سلولیت‌ـچاقی مفرط وازدیاد وزن‌بدن بوسیله دستگاههای فیزیوتراپی‌جدیدآلمانی وماساژهای‌طبی بمطب الکتروفیزیوتراپی **دکترمسعود امینی** خیابان‌شاهرضا چهارراه کاخ جنب سفارت هندوستان مراجعه فرمائید.

اوقات مطب صبح ۸ـ۱۲ عصر۴ـ۸ تلفن۴۴۷۱۴

آ ـ ۳۹۹۶ — ۱ـ۴

کتابهای درسی انگلیسی

دایرکت‌متد۵ کتاب. اسن‌شا جدید: ۲ کتاب. نیومتد ریدر:۷ کتاب. آکسفورد:۴ کتاب. فوندیشن. ۲ کتاب داستانهای ساده: ۷۵ کتاب. رایتر،استرکچر اصلاحات مك‌ماردی . دستور نسفیلد. کرکت‌اینگلیه. اشتباهات همگان. کمپوزیشن‌هورنبی فرهنگ‌لرنر میشل وست وکتابهای‌دیگر همه‌چاپ‌لندن‌موجوداست.

دانش خیابان سعدی . تلفن ۳۵۴۲۷

آ ـ ۳۳۸۴ — ۱ـ۳

تشکر وقدردانی

اینجانبان اهالی‌زلزله‌زدگان سه‌قریه‌کجو مثقال‌ـ سرآبه‌ـ ونین از توابع‌اردستان که‌در۲٫۴و۳۶ باخشم‌طبیعت گرفتارشده ودریك‌لحظه‌تمام‌هستی ازخانه‌ومزارع واحشام واثاثیه‌محروم گردیدیم بمحض‌اطلاع آقای شبانکاره فرماندارمحترم اردستان وآقای‌سرگردآل‌بویه‌فرمانده ژاندارمری درمحل حاضروباتماس باستانداران اصفهان‌ورئیس ژاندارمری کمك های‌لازم را در اولین‌فرصت برای‌اهالی‌را فراهم‌نموده وجمعیت‌محترم شیرخورشید سرخ‌با چادروسائل‌آسایش‌اهالی‌را بطوررضایت‌بخشی‌فراهم‌نموده بدینوسیله‌ازجناب آقای‌ذوالفقاری استاندارمحترم اصفهان‌وجناب‌آقای سرهنك‌بهبهانی‌فرمانده محترم‌وآقای‌شبانکاره فرماندارمحترم اردستان‌وآقای‌سرگردآل‌بویه فرمانده ژاندارمری اردستان اظهارتشکر وسپاسگذاری نموده وازجناب‌آقای نخست وزیروزارت کشور تقاضای تشویق‌این‌خدمتگذاران‌واقعی کشوررا‌خواستاریم

از طرف اهالی ـ سیدعلی فقیه زاده ـ یوسف جمشیدی . جمشید یور ـ علی اصفهانیان ـ محمد منتهائی ـ حاج‌سیدعلی‌میر کاظمی ـ میرزاعبدالوهاب صدوق ـ امراله حاج حسینی ـ احمد اصفهانیان صادق‌رحمتی ـ حسن اصفهانیان آ ـ ۲۷۶۷

تشکرو اعتذار

ازآقایان وبانوان محترمی که‌بسر ازفوت همسرم‌بانو اشرف شهابی‌در این‌چند روز برای تسلیت‌سر افرازم فرموده اند سپاسگزارم‌واگر توفیق شرفیابی سبب‌بازگشت فوری بخراسان حاصل نشود عذر میخواهم ضمنا باطلاع میرساند که‌مراسم‌یادبود هفته‌آن‌مرحومه‌روزدوشنبه ۱۶و۲ ازساعت چهار تاشش‌بعد ازظهر درب‌ی‌ی زنده‌محل‌دفن‌بر گذارخواهدشد

آ ـ ۳۵۴۰ **سیدهدایت الله شهاب فردوسی**

تشکر و معذرت

بدینوسیله از بانوان وآقایان محترم که درمراسم تشییع جنازه وختم‌وهفته‌مرحوم علی اصغرزرگش وهمسروپدرعزیزمان حضوراوچه‌تلگرافا وکتبااظهار همدردی واظهارتسلیت نموده‌اندتشکر نموده‌چنانچه‌بواسطه‌تالمات روحی ازعرض‌تشکر تاخیررخ‌دهدپوزش‌می‌طلبیم.

آ ـ ۲۸۳۷ **بتول‌زرگش ـزردخت زرگش**

تشکرو اعتذار

ازخانمهاوآقایان محترمی که‌در مصیبت وارده اظهارتفقدو ابرازتسلیت فرموده‌اند صمیمانه‌تشکر نموده وازعرض‌امتنان حضوری‌بواسطه‌عراجعت‌فوری به‌آبادان پوزش‌می‌طلبد آ ـ ۲۷۶۵ **بیوك‌سپهرار**

تشکرو اعتذار

بدینوسیله‌ازذوات محترمیکه درمراسم یادبودچهلمین روز درگذشت همسر عزیزم بانوپروین امیرخاتمی حضوریافته وابراز همدردی فرموده‌اند تشکرات‌قلبی خودراابرازمیدارد **سرهنك‌ستادمحمدامیرخاتمی**

آ ـ ۲۷۱۹

تشکرو اعتذار

ازبانوان‌معظم وآقایان‌محترم‌دوستان‌وخویشاوندان که درقضیه‌فوت‌مادر عزیزم‌چه‌درتشییع‌جنازه ومجلس‌ختم‌وچه‌درمسافرت ایام‌هفته‌بحضرت معصومه وچه‌درشب‌چهلم آنمرحومه ابرازتفقد ومرحمت‌فرموده‌اند بی‌نهایت‌سپاسگزار است‌چنانچه تاخیردرتقدیم عرض‌تشکرات حضوری‌رخ‌دهد تقاضای عفودارد

آ ـ ۲۷۱۷ **بدرالسادات‌موثقی**

از آقایان‌عظام وذوات محترمیکه درمجلس‌ترحیم عموی‌عزیزم مرحوم سیدحسین معینی‌شرکت‌فرموده‌اند یابوسیله تلگراف‌ونامه‌ابراز تفقدنموده‌اند سپاسگزارم چنانچه بعلت تألمات‌روحی توفیق‌شرفیابی‌حاصل‌نگردیدوجواب تلگراف ونامه‌متأخیرافتاد معذرت میخواهم.

آ ـ ۳۵۸۲ **فرمانده لشکر۱پیاده گرگان ـ سرتیپ معینی**

مژده‌بزرك — مژده‌بزرك

بعموم مسلمین‌ـ مبلغین‌ـ دانشمندان‌ـمستشرقین‌ـفلاسفه

کتاب ـ قبله‌اسلام

کعبه یا مسجدالحرام

تالیف‌حضرت‌آیت‌الله حاج‌میرزا خلیلا کمره‌ای منتشرشد

این کتاب مقدس نورانی‌شامل‌قسمت‌های‌مختلفی‌است که ازرموزواسرار قبله باشماگفتگو میکند . این کتاب قبله را ازلحاظ اینکه زنده و مرده هر مسلمان متوجه به اوست بررسی میکند و نکات اسرار آمیز قبله را موشکافی میکند .

قسمت اول که‌بنام‌قبله درقاموس وقرآن‌است قبله را ازنظر واژه‌قبله بحث‌میکند وازنظرریاضی بهترین‌طرزتعیین قبله را می‌آموزد .

قسمت‌دوم: تاریخ‌تحول قبله ازبیت‌المقدس به کعبه‌است .

قسمت‌سوم: طلیعهٔ روح‌انضباط وعمران‌را ازخانه‌خدا نشان‌میدهدسپس سخن باینجامیرسد که محیط چها فرسنك‌درچهارفرسنك اطراف کعبه چرا باید ازتعرض‌محفوظ باشد؟ درآنجاصیدپرندگان وهرجانداروحشی‌برهر کس حرام‌است حتی‌انهدام برگ ودرخت قسمت‌چهارم نظارت‌قبلهٔ‌اسلام درهرنقعهٔ برذبیحه‌مسلمین درشرق‌وغرب ونظارت‌برمال بی‌سرپرست‌است .

قسمت‌پنجم: فتح‌مکه‌ـ اردوی‌اصلاح‌ـ تاریخ بت‌شکنی‌ـ مبارزه‌باصور مختلف وجنگ باهفتاد ودوملت.

قسمت‌ششم: خداجوئی‌ازکوه‌وجنگل‌تاکتاب ودفتر.

قسمت‌هفتم: اذان باغلغله‌حیات ومقایسهٔ‌آن با ناقوس‌کلیسا.

بهای‌این کتاب نفیس (در ۷۲۰ صفحه) با کاغذ اعلا و جلد زرکوب ۲۵۰ریال‌است.

آ ـ ۲۷۵۱ مرکزفروش: کتابخانهٔ‌اقبال‌خیابان‌شاه‌آباد تلفن۳۸۷۰۱

دکتر حسن‌نوربخش رئیس‌تیمارستان

ومتخصص‌امراض‌روحی‌ازساعت۳ تاشش‌بعدازظهر درشاهرضا جنب‌پمپ‌بنزین دانشگاه خیابان‌وصال‌شیرازی که‌چه فردانش‌آماده پذیرائی ازبیماران‌روحی وعصبی‌میباشد. آ ـ ۲۵۳۳ ۳ـ۱۵

دکترعظیم زاده جراح

ومتخصص‌بیماریهای ریه ازدانشگاه‌پاریس

خیابان شاهرضا ـ پیچ‌شمیران ـ پذیرائی عصرها

آ ـ ۳۵۱۸ «وکا»

هزینه زندگی را تقلیل دهید ودیگر کرایه اتوبوس نپردازید

مجانی وزودتر ازاتوبوس بهرنقطه شهر بروید

یك دوچرخه **جمس** سالها شمارا ازدادن کرایه اتوبوس بی‌نیاز میکند :

دوچرخه‌جمس نوکر بدون حقوق شما آ ـ ۳۳۱۲

ـشوالیه مزن روژـ

رمان‌تاریخی‌انقلاب کبیر فرانسه عملیات لوئی‌شانزدهم وماری انتوانت تالیف‌نزکترین‌نویسنده‌فرانسه‌الکساندردوماترجمه‌آقای‌حسین‌ضیائی(ضیاء‌حضور) که مدتهاناپاب‌بوددردوجلد ازچاپ خارج **کتابخانه‌مرکزی** ناصرخسرو

بهاء شصت‌ریال آ ـ ۳۳۸۰ ۲ـ۱۰

فروشگاه بزرگ‌دارای ۲۴مترجبهه درخیابان شاهرضا جنب‌کالج با کاراژوانبارومایرمتعلقات‌بمساحت یکهزارمتر جنب‌آن بنگاه‌های بازرگانی معتبرواگذار میشودطالبین‌بنگاه نیکل تلفن۴۱۲۷۹جنب کالج‌البرزمراجعه فرمایند . آ ـ ۲۵۵۸ ۳ـ۳

خانواده‌های **میررشیدی‌ـخوانساری ـ نه‌نژاد ـ رهنما فتاحی‌ـ میرشاه**

بانهایت تأسف درگذشت مرحومه مغفوره بانو علویه میررشیدی مادر دکترشمس‌الدین میررشیدی را درآبادان باطلاع فامیل وآشنایان‌میرساند مجلس‌ختم مردانه درروزیکشنبه پانزدهم اردیبهشت ماه ازساعت ۴تا۶ بعد ازظهر درمسجد فخرالدوله (دروازه شمیران) منعقد میباشد.

سید اسدالله خوانساری‌ـحاج‌میر سیدعلی رقعی‌ـدکتر شمس‌الدین میررشیدی ـ عباس میرشیدی ـ حاج سید جعفرخوانساری. دکتر حسین به نژادـمرتضی به نژاد حسن بهنژاد ـحاج مهدی رهنماـحاج حسین فتاحی احمد رهنماـهادی صفویان‌ـ مرتضی کرزه‌بر آ ـ ۲۷۷۳

بعموم بازماندگان آنمرحومه مصیبت واردهرا تسلیت میدهیم

خانواده‌های **نخستین آصف‌ـ صاحب اختیاری‌ـ ثقفی‌ـ مشیری فرخ ابراهیمی ـ راد ـ اشتری‌نخعی ـ پناهی شکوری ـ صفوی** باکمال‌تاسف‌فوت **خدیجه‌صاحب‌اختیاری** همسرمحمدحسن نخستین‌آصف (حاجب‌السلطان) را باطلاع‌فامیل و دوستان میرساند مجلس‌ترحیم آنمرحومه روزدوشنبه‌شانزدهم اردیبهشت‌ماه ازساعت ۴الی۶ بعدازظهر درمسجد فخرالدوله واقع‌درخیابان فخرآباد منعقد ومجلس ختم‌زنانه‌درهمان‌روز وهمان‌ساعت درمنزل‌شخصی خیابان ایران (عین‌الدوله) کوچه معزالدوله دست‌چپ درب‌سیزدهم برقرار میگردد

محمد حسن نخستین‌آصف (حاجب السلطان) غلامحسین صاحب‌اختیاری ـمحترم پناهی ـ منوچهر فریدون‌ـ سیروس وپوران‌نخستین آصف‌ـ مهین ثقفی‌ـ احمدرضا ثقفی‌ـسرهنك‌مهدی‌نخستین آصف ـغلامحسین نخستین آصف ـ عباس‌مشیری ـ عصمت مشیری ـ عفت فرخ‌ابراهیمی ـ فتح‌اله‌راد ـ نصرت‌اله اشتری نخعی اکرم صفوی آ ـ ۲۸۰۱

بعموم بازماندگان آنمرحومه‌مصیبت واردهرا‌تسلیت‌میدهیم

جناب آقای مهندس سجادی

مراجعت جناب‌آقای **مهندس‌سراجی** را از کشور فرانسه بحضورسرکار وآقایان مهندسین وکارکنان بنگاه‌کارخانه‌برق تبریك عرض می کنم . آ ـ ۲۸۵۳ **نصرالله مشایخ**

بهترین‌اشعار ابوالقاسم لاهونی

بهای ۱۵ریال ازروزنامه فروشها خریداری نمائید.

آ ـ ۲۷۸۳ ۱ـ۲

دکترجواد شمسائی

متخصص بیماریهای‌قلب ازآمریکا

دربدنت‌بیمارستانهای‌نیویورك‌پذیرائی عصرها۴ـ۸ صبح‌باتعیین‌وقت. قوام‌ـ۴ السلطنه.مقابل‌سفارت‌مصرتلفن۴۵۰۰

آ ـ ۱۵۲۹ ۴ـ۱۶

دکتر عباس جناب‌زاده

دارای کواهینامه‌عالی‌از دانشکدهٔ‌طب فرانسه (بیماریهای‌مقاربتی‌مجاری‌ادرار ودستگاه‌تناسلی)نشانی‌خیابان‌منوچهری مقابل‌کوچه دبیرستان ژاندارك

۳۹۴۴ ۱۵ـ۲۰

بخوم وتنجیم

یاحقایق واوهام

تألیف :

سیدباقر هیوی

در ۲۱۶ صفحه با چندین گراور

از طبع خارج شد قیمت ۴۰ ریال

از کتابفروشیهای معتبر تحصیل فرمائید

آ ـ ۲۷۴۶ ۱ـ۳

دکتردانشگر

پزشك‌امراض‌مقاربتی‌وجلدی امراض زنانه ومجاری ادرارو سستی خیابان سپه مقابل‌پست‌خانه تلفن ۵۲۴۱۶

۲ـ۱۰ آ ـ ۳۴۰۲

تیمارسرتیپ یرنگیان استاددانشکده افسری

عریضه جنابعالی‌وهمچنین کتابی که بنام کلکون کفنان وتاریخ معاصر ارتش‌ایران تألیف ویك‌جلدآنرابمنظورتقدیم به‌پیشگاه مبارك ملوکانه‌ارسال داشته‌به دیدازلحاظ انورهمایونی گذشته. حسن‌تألیف وتوجه جنابعالی‌بتدوین این کتاب مفید مورد تمجید وتحسین شاهانه واقع گردید مقرر فرمودند مراتب مسرت‌وتقدیرخاطر مبارکشان‌راازاین‌خدمت شایسته که‌بارتش‌وفرهنگ ایران‌نموده‌ایدابلاغ نمایم. امیداست مطالعات ذیقیمت‌شماهمیشه‌مورداستفاده واقع‌شود.

وزیر دربارشاهنشاهی ـ حسین‌علاء

مرکزفروش‌ـ کتابفروشی‌محمدعلی‌علمی‌وسایر کتابفروشیهای‌معتبرتهران وشهرستانها. آ ـ ۳۲۶۴ ۲ـ۳

علم ومردم

تالیف جیمز کوفنت ـ ترجمه احمدآرام

این کتاب که برای توده مردم نوشته‌شده خطسیر علوم‌را درقرنهای‌اخیر بخوبی‌نشان‌میدهد وعمل‌آزمایشگاه واندازه‌گیری ودقت‌عالمانه‌را دررسیدن بحقایق‌علمی‌آشکارمیسازد. ازتودهٔ مردم گذشته، بردانشمندان‌وطبقه‌روشنفکر نیز واجب‌است که باخواندن کتاب **(علم‌ومردم)** در صوری که نسبت بعلم‌وعلماداراند تجدیدنظر کنند وبراه پیشرفت واقعی درعلم قدم گذارند .

بها ۵۰ریال باجلدزرکوب ۱۰۰ریال.

مرکزپخش‌وانتشار: کتابخانه اقبال ـ خیابان‌شاه‌آباد

آ ـ ۳۵۲۲ ۱ـ۳

مجمع‌عمومی گروه ترقیخواهان‌ایران

روزدوشنبه شانزدهم اردی‌بهشت‌ماه ساعت‌هفت بعدازظهر درمحل دبیرخانه گروه تشکیل‌میشود .

حضورکلیه افراد اجباریست.

دبیرکل‌گروه ترقیخواهان‌ایران ـ احمد آرامش

آ ـ ۳۵۴۷ ۳ـ۳

بانهایت‌تاسف خبرفوت‌بانو **اخترالسلطنه‌سپهر** همسرجناب‌آقای لسان‌سپهر راباطلاع‌اقوام‌ودوستان میرساندمجلس ترحیم‌مردانه آن‌مرحومه روزدوشنبه شانزدهم‌اردیبهشت ماه‌ازساعت۱۰الی ۱۲در مسجدمجدو مجلس ترحیم‌زنانه روزیکشنبه پانزدهم‌اردیبهشت ازساعت۴الی۶بعد ازظهردرمنزل جناب‌آقای‌لسان سپهر خیابان‌علائی‌کاشی۱۰۳ منعقدمیباشد.

خاندان‌ـ سپهر ـ سپهرراد ـ سپهرنیا ـسپهری دبیرسپهری ـمافی‌ـ فزل‌اباغ ـپوررضا ـ فاجار امیر نظامی ـ غفاری‌ـ فتحی ـ معدنچی ـ مهتدی امیر ابراهیمی ـ خادم ـ مهندس الدوله حیات غیب آریان‌پور ـ سعید پور آ ـ ۳۵۰۰

خانواده‌های محترمی که‌در این‌حادثه‌عزادارند بویژه‌آقای‌لسان سپهر مصیبت‌واردهرا تسلیت‌میدهیم

اناللهوانا الیه‌راجعون

بانهایت‌تاثر در گذشت‌مرحوم‌مغفورآقای **محمدعلی‌اسمعیل‌زاده** رابه‌اطلاع دوستان‌وآشنایان محترم میرساند مجلس‌ترحیم آن‌مرحوم روز یکشنبه۱۵اردیبهشت ازساعت۴الی۶بعدازظهر درمسجدمجدوختم‌زنانه همان روزوهمان‌ساعت‌درمنزل‌شخصی‌واقع‌درانتهای‌خیابان‌ولاکوچه‌خسرو ومنعقدمیباشد

محمدرحیم شایگان‌ـ مهندس‌جعفر اسمعیل‌زاده‌ـ مهندس مهدی‌اسمعیل‌زاده ـسرهنك جواد فیروزبخت حاجی عبداله شیخ‌جوادی‌ـحاجی نصراله شیخ‌جوادی شعبانعلی غازی بیات ـسرتیپ حسام وزیری‌ـ سرهنك نصراله زنده‌دل ـحاجی آقاپارسا ـ مهندس روائی مهندس‌عباسیان ـمهندس فرح ـمهندس اشتری دکتر روائی ـدکترحمیدزاده ـ میرجبارچاوش زاده‌ـ ایرج راستانی ـداود داودی آ ـ ۲۸۷۱

بعموم‌بازماندگان آنمرحوم‌مصیبت واردهرا‌تسلیت‌میدهیم

آگهی‌های تسلیت را درصفحه سیزدهم مطالعه فرمائید

اردن

روز عید فطر مردم عمان بنفع ملك حسین تظاهرات کردند

جبهه واحد لبنان، عراق، اردن و عربستان بر ضد کمونیسم

اتحادیه‌های کارگران و کارمندان اردن منحل گردید دادگاههای نظامی شروع بکار کرد

عمان ـ مردم شهر عمان در ایام تعطیلات عید فطر غرق در شادی و سرور بودند اهالی پس از یکهفته اقامت در خانه‌های خود بخیابانها آمده و بتظاهرات شدیدی بنفع ملك حسین دست زدند چندین هزار تن از مردم در محوطه کاخ سلطنتی ملك حسین اجتماع کرده و فریاد زنده باد ملك حسین میزدند.

نماز عید فطر

روز عید فطر ملك حسین در مسجد جمال الحسینی حاضر شده و در نماز مخصوص عید شرکت کرد.

هنگامیکه ملك حسین وارد مسجد میشد گروه زیادی از سربازان لژیون عرب محوطه اطراف مسجد را شدیداً مراقبت میکردند.

پادشاه اردن هنگامیکه وارد مسجد عمان میشد عده زیادی از اهالی نسبت بوی ابراز احساسات کردند. ملك حسین پس از بجا آوردن نماز از مقبرهٔ پدر بزرگ خود ملك عبدالله بازدید کرد و پس از مراجعت بکاخ سلطنتی عده زیادی از افسران ارشد، رجال و نمایندگان سیاسی و رؤسای عشایر برای عرض تبریك بحضور وی باریافتند و همه نسبت بپیروزی اخیری که نصیب اردن شده بملك حسین تبریك گفتند.

خبرگزاری فرانسه گزارش میدهد که درمیان کسانیکه دراین مراسم حضور داشتند و بملك حسین تبریك گفتند سلیمان نابلسی نخست وزیر اسبق نیز دیده میشد.

حرکت نیروهای عربستان سعودی

بیروت ـ از منابع موثق دیپلماسی اطلاع حاصل شد که نیروهای عربستان سعودی مقیم اردن بطرف شهر نابلوس واقع در ۸۰ کیلومتری اورشلیم حرکت کرده‌اند.

نیروهای اردنی نیز بطرف شهر رام‌الله واقع در ۱۶ کیلومتری اورشلیم در حرکت میباشند.

حرکت این نیروها از نظر محافل سیاسی حمایت عملی ملك سعود از ملك حسین میباشد

ملك سعود روز دوشنبه وارد عمان خواهد شد تا از ملك حسین دیدن نماید و روز ۱۱ ماه مه نیز مسافرتی به بغداد خواهد کرد.

دیروز دولت سوریه پاسخ تقاضای ملك حسین را مبنی بر خارج کردن نیرو های خود از آن کشور در عمان به مقامات اردنی داد (رویتر)

کنفرانس میز گرد

بیروت ـ در محافل سیاسی بیروت گفته میشد که ممکن است از ملك حسین دعوت شود تا در یك کنفرانس میز گرد مرکب از سران کشورهای مصر و سوریه شرکت نماید.

هدف چنین کنفرانس استحکام وحدت جبهه عرب است

فؤاد کادامانی سفیر سوریه که سه روز قبل برای مشاوره از عمان به دمشق رفته بود روز جمعه به عمان مراجعت کرد.

وی قبل از حرکت گفت که از طرف شکری القوتلی رئیس جمهوری سوریه پیام مخصوصی برای ملك حسین میبرد (رویتر)

بقیه درصفحه سیزدهم

عمان پیش از حکومت نظامی و پس از آن

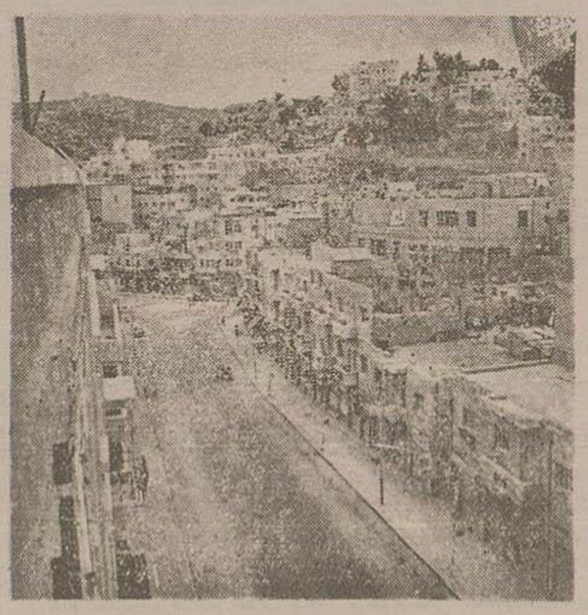

فاصله بین این دو تصویر فقط یکروز است. عکس دست راست تظاهرات عمان را در روز ۲۴ آوریل نشان میدهد. ۲۴ ساعت پس از آن مقررات حکومت نظامی و منع عبور و مرور همان شهر را بصورتی که در عکس دست چپ نشان داده شده در آورد

عکس اسوشیتدپرس مخصوص اطلاعات

نیویورك تایمز مینویسد:

مصریها توطئه‌ای برای قتل ملك سعود ترتیب داده بودند

نیویورك ـ نیویورك تایمز در شماره امروز مینویسد که مصر در توطئه‌ای که برای کشتن ملك سعود شده بود دست داشته است.

نیویورك تایمز از قول خبرنگار خود «سام پوپ بروئر» از بیروت مینویسد یك منبع موثق که با ملك سعود تماس دارد دارد اظهار داشته است که ماه قبل دسته تروریست مسلحی در رامن پایتخت عربستان سعودی کشف شده‌اند که تحت دستور مصر مشغول توطئه بوده‌اند.

بنابا این گزارش بیشتر این تروریستها فلسطینی بوده‌اند ولی عده‌ای از اتباع عربستان سعودی نیز در آن دست داشته‌اند.

خبرنگار نیویورك تایمز مینویسد روزنامه‌های لبنانی راجع باین توطئه خبرهائی نوشته‌اند ولی اسمی از ملك سعود نبرده‌اند. این روزنامه‌ها فقط نوشته‌اند: «نقشه قتلهائی کشیده شده بود»

خبرنگار مزبور گزارش میدهد بنا بخبری که در لبنان چاپ شده دسته‌های تروریست در تحت دستور وابسته نظامی مصر سرهنگ علی خشابه کار میکرده‌اند. بهر صورت از قرار معلوم ثابت شده است که مصریها در این امر دست داشته‌اند.

نیویورك تایمز مینویسد جزئیات کامل این خبر فعلا در دست نیست ولی قوای انتظامی سعودی طبق حمله‌های ناگهانی عده‌ای را دستگیر ساخته است.

از آن وقت باینطرف عربستان سعودی اقدام باخراج فلسطینیهای سابق از عربستان سعودی نموده است. از قرار معلوم ملك سعود برای اینکه رابطه ملل عرب را تیره نسازد ترجیح داده است که توطئه کنندگان را بعوض تنبیه از کشور خود خارج کند و درباره این موضوع سرو صدای زیاد براه نیاندازد. آسوشتدپرس

جلسات شورای پیمان اتلانتیك در بن

مسائل وحدت آلمان، خلع سلاح، خاورمیانه، قبرس و عضویت اسپانیا مورد بحث قرار گرفت. دالس اعلام کرد که در صورت ادامه مخالفت شوروی با وحدت آلمان نتایج وخیمی ببار خواهد آمد

ممکنست تحت نظارت سازمان اتلانتیك شمالی بجزیره قبرس خودمختاری داده شود

بن ـ روز پنجشنبه دکتر ادنائر صدراعظم آلمان غربی با ایراد نطقی کنفرانس نمایندگان پانزده کشور عضو پیمان اتلانتیك شمالی را افتتاح نمود این شورا مهمترین کنفرانسی است که پس از تشکیل آلمان غربی در شهر بن منعقد میشود و از نظر ادنائر موفقیت دیپلماسی بزرگی محسوب میشود.

ادنائر که در حال حاضر نسبت به پیمان ناتو سیار وفادار و ثابت است انتظار دارد که متفقین او در جریان انتخابات عمومی ۱۵ سپتامبر باو کمك نمایند.

عدم تغییر سیاست شوروی

در شورای مزبور ژنرال ایسمی دبیر کل سابق ناتو و سپس سنیور مارتینو رئیس شورا بترتیب سخنرانی نمودند شورا آخرین گزارش مربوط بمذاکرات خلع سلاح و پیشنهادهای شوروی در مورد آسمانهای باز و همچنین امکان انتقال فعالیت دیپلماسی شوروی را از خاور میانه به اروپا مخصوصا پس از شروع انتخابات عمومی در آلمان غربی را مورد مباحثه و مذاکره قرار داد.

وزیران خارجه کلیه کشورهای عضو پیمان موافقت کردند که بحث درباره خاورمیانه بطور سری صورت گیرد گفته میشود که مندرس نخست وزیر ترکیه درباره خاورمیانه توضیحات کامل بشورا داده است در گزارشهای مفصلی که از طرف دبیر کل شورا نخستین جلسه کنفرانس قرائت گردید خاطر نشان شده که سیاست دولت شوروی بر خلاف ادعای سران آن کشور تغییری نکرده و مانند سیاست این دولت بر اصل تجاوز تهدید کشورهای آزاد قرار دارد. سپس دالس طی نطقی بکشور های عضو پیمان خاطر نشان ساخت که

بقیه درصفحه پانزدهم

متن کامل اعلامیه شورای اتلانتیك

بن ـ متن اعلامیه هفتصد کلمه‌ای شورای وزیران پیمان اتلانتیك که مدت دو روز جلسات خود را در بن پایتخت آلمان غربی تشکیل داد بشرح زیر میباشد:

۱ـ شورای وزیران پیمان آتلانتیك بریاست سنیور مارتینو وزیر امور خارجه ایتالیا روزهای دوم و سوم ماه مه جاری جلسات عادی خود را در شهر بن تشکیل داد اداره مذاکرات بعهده لرد ایسمی دبیر کل شورا بود.

۲ـ شورای وزیران پیمان اتلانتیك شمالی یکبار دیگر تاکید میکند که پیمان مذکور مطلقا جنبه دفاعی دارد و این در آینده نیز حفظ خواهد گردید اما باید دانست که خطر تجاوز کماکان وجود دارد و کشورهای عضو باید بهمین دلیل اتحاد خود را حفظ کرده و تدارك و پیش بینی لازم را برای دفاع از خود بنمایند.

تسلیحات اتمی

۳ـ شورای وزیران پیمان اتلانتیك عقیده دارد باروشی که رهبران شوروی اتخاذ کرده‌اند نمیتوان در شرایط فعلی مسئله مدرنیزه کردن تسلیحات کشور های عضو و اصول تامین دسته جمعی را بدون اهمیت تلقی کرد:

یك مسئله اساسی موضوع مبارزه‌ای است که دولت شوروی در زمینه سلاح های اتمی شروع کرده و بعقیده شورای وزیران هدف رهبران این کشور از این مبارزه آنستکه بتوانند انحصار ارتش کشور خویش را با نیروهای اتمی مسلح کنند و مسلما چنین وضعی نمیتواند مورد قبول قرار گیرد.

سازمان دفاعی اتلانتیك شمالی باید در وضعی باشد که از تمام امکانات برای مقابله با هر نوع حمله‌ای که علیه کشورهای عضو بعمل آید بتواند استفاده کند تنها استفاده از سلاحهای مدرن به کشورهای عضو میتوان امکان داد که بتوانند در مقابل چنین حمله احتمالی مقاومت کنند.

هیچ قدرتی در جهان حق ندارد که کشورهای عضو پیمان اتلانتیك شمالی را از مالکیت و در اختیار داشتن چنین سلاحهائی که برای دفاع از آنها لازم میباشد محروم کند.

بقیه در صفحه پانزدهم

چرچیل بسیاست آمریکا حمله میکند

لندن ـ سر وینستون چرچیل، نخست وزیر اسبق انگلستان در جلسه حزب محافظه‌کار از سیاست ایالات متحده امریکا در مورد کانال سوئز سخت انتقاد کرد و گفت آنهائیکه ندانسته و بی‌جهت از اقدام مشترك انگلستان و فرانسه در پائیز گذشته بدگوئی میکنند خودبارزش این اقدام پی نبرده‌اند.

چرچیل گفت حزب محافظه‌کار و دولت انگلستان نباید خدمات اتونی ایدن را در مورد مسئله کانال سوئز فراموش نماید. نخست وزیر اسبق انگلستان اضافه کرد امریکا با مداخله خود در اقدام عاقلانه بریتانیا و فرانسه تامین و تضمین صلح جهانی و بخصوص صلح خاورمیانه را بتعویق انداخته است.

چرچیل در این نطق خود که اولین نطق سیاسی او در یکسال اخیر است گفت انتظار دارد دولت ایالات متحده امریکا خط مشی سیاسی خود را با سیاست انگلستان بیش از پیش هم آهنگ سازد.

آمریکا میتواند سراسر شوروی را منهدم کند

درجریان حمله بمصر آمریکا از لحاظ نظامی کاملا آماده بود که وارد یك جنك جهانی شود

واشنگتن ـ قسمتی از اظهارات روسای ستاد نیروهای دریائی و هوائی آمریکا در کمیته نیروهای مسلح مجلس سنای آمریکا انتشار یافت.

دریاسالار اراس بورك رئیس ستاد نیروی دریائی آمریکا اشاره بقدرت اتمی آمریکا کرده گفت:

قدرت اتمی آمریکا اکنون باندازه‌ای است که میتواند سراسر شوروی را با خاك یکسان سازد.

بنظر من چنانچه زمامداران شوروی مبادرت بجنگ کنند با دست خود سند نابودی ملت و کشور خود را امضا کرده‌اند زیرا دیگر هیچ عاملی مانع از این نخواهد شد که آمریکا با قدرت عظیم اتمی خود آن کشور را نابود کند.

در موقع بروز جنگ سوم جهانی دولت شوروی از این نابودی مصون نخواهد ماند مگر اینکه زمامداران آنکشور جنبه عقل و احتیاط را از دست ندهند.

ژنرال ناتان تونینگ رئیس ستاد نیروی هوائی که نزدیکی رئیس ستاد مشترك آمریکا خواهد شد گفت آمریکا از لحاظ سلاح اتمی و هیدروژنی روسیه شوروی را تحت الشعاع قرار داده و وسائل ارتباطی بی نظیری که در اختیار دارد قادر است در مدت بسیار کوتاهی نه تنها خاك روسیه بلکه سراسر اتحاد شوروی را ویران سازد.

ژنرال تونینگ تاکید کرد که در حال حاضر آمریکا ۱۷۰۰ بمب افکن جت از نوع ب ـ ۴۷ دارد که عموما حامل بمبهای اتمی میباشند.

علاوه بر این نیروی عظیم ۶۰۰ هواپیمای جت از نوع ب ـ ۵۲ حامل بمب های هیدروژنی در اختیار نیروهای نظامی آمریکاست و این نیروی شکننده میتواند ظرف ۱۵ دقیقه هدفهای عمده شوروی را نابود سازد.

چارلز ویلسن وزیر دفاع آمریکا نیز طی اظهارات خود در یکی از کمیته های کنگره اظهار داشته که اساس سیاست تدافعی آمریکا بر استعمال سلاح های هیدروژنی قرار گرفته است و از این ببعد سلاحهای کوچك اتمی بعنوان سلاحهای عادی و معمولی مورد استفاده قرار خواهد گرفت.

در این جلسه دریاسالار رادفورد رئیس ستاد مشترك نیروهای آمریکا گفت هنگامیکه فرانسه و انگلیس و اسرائیل به مصر حمله پرداختند آمریکا از لحاظ نظامی کاملا حاضر بود که در صورت بروز یك جنك جهانی وارد عرصه کارزار شود.

زیردریائیهای شوروی مراقب ناوگان ششم

لندن ـ روزنامه دیلی میل در شماره امروز خود مینویسد که حداقل پنج زیردریائی شوروی در مدیترانه شرقی مراقب ناوگان ششم امریکا میباشند.

روزنامه مذکور اضافه میکند که در حال حاضر روسیه شوروی در دریای مدیترانه دارای ۲۰ فروند زیردریائی میباشد که پایگاههای آنها در آلبانی و اسکندریه است.

سوریه

بعلت حوادث اخیر اردن سوریه در آستانه تحولات مهمی قرار گرفته است

انجام تظاهرات انتخاباتی از طرف دولت ممنوع شد

اورشلیم ـ گزارشهائی که از دمشق به اورشلیم رسیده حاکی است که در دو هفته آینده تحولات مهمی در سوریه روی خواهد داد زیرا اعزام ناوگان ششم آمریکا به مدیترانه شرقی نه تنها برای تحکیم موقعیت ملك حسین در مبارزه علیه عناصر دست چپی بوده ملکه در حقیقت این ناوگان با حضور خود در منطقه‌ای که مجاور سواحل سوریه است حکومت فعلی سوریه را بکلی تضعیف می کند و با افراد و دستجات ضد کمونیست در دمشق و سایر نقاط سوریه فرصت و امیدواری جدیدی برای مبارزه علیه حکومت خود میدهد.

اخباری که از سوریه رسیده حکایت از ناراحتی وضع آن کشور می کند زیرا مبارزه برای بدست آوردن قدرت بین شکری القوتلی رئیس جمهوری و سرهنگ سراج رئیس اداره دوم ستاد ارتش شدیداً ادامه دارد و قوتلی هنوز موفق نشده است سراج را که هسته مرکزی فعالیت‌ها و سازمانهای کمونیستی آن کشور است بر کنار سازد. (خبرگزاری پارس)

ممنوعیت تظاهرات

بیروت ـ اخبار واصله از بیروت حاکی است که شکری القوتلی رئیس جمهوری سوریه دستور منع تظاهرات را در نقاطی که قرار است در آنجا انتخابات فرعی صورت گیرد صادر کرده است این انتخابات برای پر کردن کرسیهای خالی پارلمان سوریه انجام میگیرد.

علت خالی شدن این کرسیها آنستکه در ماه فوریه گذشته چهار نفر از اعضای پارلمان بجرم شرکت در توطئه برای برانداختن دولت، از عضویت پارلمان محروم گردیدند.

این انتخابات در دمشق، حمص، سویدا و جبل در روز صورت خواهد گرفت.

ریاض ملکی برادر معاون سابق ستاد ارتش سوریه که در سال ۱۹۵۵ ترورشد کاندیدای جبهه متحد کمونیستها و سوسیالیستهاست. سیاسی دبیر کل جمعیت اخوان المسلمین نیز یکی دیگر از کاندیداها میباشد. (رویتر)

تعویق در پاسخ

بیروت ـ سفیر کبیر سوریه در اردن که قرار بود روز گذشته عازم عمان شود مسافرت خود را چند روز به تعویق انداخته است.

قرار بود وی جواب و پیام خصوصی ملك حسین را به شکری القوتلی رئیس جمهور سوریه رامبنی براینکه نیروهای این کشور باید خاك اردن را ترك کنند با خود بعمان برد.

محافل سیاسی بیروت علت لهن امر را آن میدانند که دولت سوریه مشغول بحث با دولت مصر میباشد و هنوز موفق به اخذ تصمیم و تهیه جواب پادشاه اردن نگردیده است. (رویتر)

مرحله بحرانی مسئله کشمیر

کراچی ـ سردار محمد ابراهیم خان رئیس حکومت کشمیر آزاد اظهار داشته که مسئله کشمیر اکنون بیك مرحله خیلی بحرانی رسیده است. زیرا هنوز در اثر رویه نامساعد همیشگی خود حل مسالمت آمیز این مسئله را غیر ممکن ساخته است. سردار محمد ابراهیم خان پریشب طی نطقی از رادیو کشمیر آزاد گفت که مردم راموو کشمیر چشم امید بسازمان ملل متحد دوخته‌اند.

تقاضای عراق در مورد کشمیر

کراچی ـ عراق از تمام کشورهای عضو اتحادیه عرب تقاضا نموده که از الحاق کشمیر بپاکستان پشتیبانی کنند.

دولت عراق طی یادداشتی بکشورهای عضو اتحادیه عرب تاکید نموده که کشمیر یك سرزمین اسلامی است و کشورهای عربی وجداناً وظیفه دارند که از پاکستان در مورد کشمیر پشتیبانی کنند زیرا پاکستان در کلیه موارد از حقوق اعراب دفاع کرده است.

بدینوسیله به اطلاع دوستان میرساند که روز دوشنبه شانزدهم اردیبهشت مصادف با هفتم **طاهره قهیزی کاری** است مجلس تذکری بر سر مزار آن مرحومه در این بابه‌ی از ساعت ۴ الی ۶ بعد از ظهر برقرار است.

علی اکبر قهیزی ـ میرزا قهیزی ـ یعقوب علی ابراهیمی ـ حیدر کاشانی ـ شکرالله رفیعی ـ حسن هوده‌ای

آ ـ ۳۵۳۴

با کمال تأسف درگذشت پدر عزیزم **رضا سلطانی** را باطلاع خویشان و نزدیکان میرسانم مجلس ترحیم مردانه یکشنبه پانزدهم اردیبهشت ماه از ساعت ۴ تا ۷ بعد از ظهر در مسجد سجاد خیابان شاه چهارراه کیتی منعقد است.

حبیب‌الله سلطانی

آ ـ ۲۸۲۱

بازماندگان آن مرحوم مصیبت وارده را تسلیت میدهیم

بمناسبت درگذشت بانو زهرا دیلمقانی والده انجابان مجلس ترحیم روز یکشنبه پانزدهم اردیبهشت ۱۳۳۶ از ساعت سه الی شش بعد از ظهر در بنده منزل برگذار خواهد بود.

کبرای بروجردی ـ سکینه مختارزاده

آدرس تجریش ـ روبروی پمپ بنزین کوچه کاظمی دوم منزل مختارزاده

آ ـ ۲۸۰۱

سازماندگان آنمرحومه تسلیت میدهیم

انالله وانا الیه راجعون

با کمال تاسف و تالم درگذشت شادروان علی تخمه‌چیان زنجانی فرزند مشهدی علی تخمه‌چیان زنجانی را باطلاع عموم دوستان و فامیل میرسانم مجلس ترحیم آنمرحوم در بوم یکشنبه ۱۵ر۲ر۳۶ از ساعت سه الی شش بعد از ظهر در مسجد کلوبندك مسجد آشیخ اسماعیل دزدچی زنجانی منعقد است.

احمد تخمه‌چیان ـ عبدالحسین بدیعی ـ عظیم طهماسبی محمد شریفی ـ محمد شریفی ـ محمد حسین بدیعی غلامحسین بدیعی

آ ـ ۲۷۳۹

بازماندگان آنمرحوم مصیبت وارده را تسلیت می‌دهیم

با کمال تأسف درگذشت مادر عزیزمان بانو **ربابه ابوالحمد** باطلاع آشنایان میرسد. هزینهٔ ختم آنمرحومه صرف امور خیریه گردید.

نجم‌الدین ابوالحمد ـ جلال‌الدین فیروز ـ ابوالحسن ابوالحمد

آ ـ ۲۷۸۵

بازماندگان آنمرحومه مصیبت وارده را تسلیت میدهیم

بدینوسیله فوت نابهنگام جناب آقای سهیل ثابتیان را باطلاع دوستان و آشنایان میرساند

مجلس تذکر ایام جمعه ۱۳ و یکشنبه ۱۵ اردیبهشت در منزل شخصی آن مرحوم واقع در خیابان شمیران ـ ایستگاه شهرداری قلهك ـ انتهای خیابان نوبهار ـ کوچه اسفندیاری منعقد میباشد

آ ـ ۲۷۹۵ **خانواده‌های ثابتیان ـ ثابت ـ نواختر ـ رستگار**

بازماندگان آن مرحوم تسلیت میدهیم

بدینوسیله باطلاع دوستان و آشنایان میرساند

بمناسبت شب هفت درگذشت مرحوم **نوراله پور سلطانی** مجلس یادبود در سر قبر آن مرحوم در قم در بهشت از ساعت ۲ الی ۶ بعد از ظهر ۱۵ر۲ر۳۶ منعقد خواهد بود متمنی است با تشریف فرمائی خود روح آن مرحوم را شاد فرمائید

آ ۲۷۹۹ **از طرف اخوان پورسلطانی**

فوت ناگهانی مرحوم **جعفر ملك‌پور** فرزند مرحوم حاج غلامحسین ملك‌التجار برمردم فارس ناگوار خانواده‌های ملك‌پور و بهبهانی را عزادار و همه را متأثر نمود مجلس ترحیم روز دوشنبه ۱۶ اردیبهشت ماه از ساعت ۴ تا ۶ بعد از ظهر در مسجد مجد منعقد میباشد.

سردار فاخر حکمت ـ مهدی نمازی ـ امیر همایون بوشهری ـ محمد رضا فاطمی ـ معدل شیرازی علی محمد دهقان ـ ابوالحسن رضوی ـ مرتضی حکمت ـ صدرزاده ـ استخر ـ عرب شیبانی ـ عبدالرحمن فرامزی ـ علی قوام ـ حاج سید ابوطالب کازرونیان صارمی ـ امیدسالار ـ عبدالله دشتی ـ باقر بوشهری

بانهایت تأثر و اندوه فوت ناگهانی مرحوم جعفر ملك‌پور را باطلاع سروران معظم و دوستان محترم میرساند مجلس ترحیم مردانه روز دوشنبه ۱۶ اردی بهشت ماه از ساعت ۴ تا ۶ بعد از ظهر در مسجد مجد و مجلس ترحیم برای خانمها همان روز و ساعت در منزل شخصی آن مرحوم واقع در انتهای خیابان وصال شیرازی کوچه مریم منعقد میباشد.

جواد ملك‌پور ـ صادق ملك‌پور ـ کاظم ملك‌پور عباس ملك‌پور ـ کریم ملك‌پور ـ محمد حسن بهبهانی محمدرضا شریف ـ محمدتقی بهبهانی ـ محمد حسین شرفا ـ فرج‌اله اکبر ـ حسین مساوات ـ عزیز تبدر محمد شفیع رئیس ـ دکتر بلور فروشان ـ منوچهر ملك پور ـ هوشنك ملك پور ـ پرویز ملك پور فریدون ملك‌پور

آ ـ ۲۸۱۳ ۱ـ۲

بخانواده‌های محترمی که دراین حادثه عزادارند بویژه بازماندگان آن مرحوم مصیبت وارده را تسلیت میدهیم.

مجلس یادبود شب هفتم درگذشت مرحوم آقای اسمعیل ساتری

چون روز یکشنبه ۱۵ اردی بهشت ۳۶ مصادف با شب هفتم شادروان آقای اسمعیل ساتری میباشد لذا مجلس تذکری از ساعت ۴ تا ۶ بعد از ظهر روز مزبور بر سر مزار آنمرحوم در امامزاده عبداله برقرار خواهد بود

آ ـ ۲۸۱۱ **زرین تاج ـ شکوفه ـ جهانگیر ساتری**

خانواده‌های رحیم موقر ـ عزیزی نمینی ـ احدی کیهانی ـ درویش ـ هاشمی نمینی ـ آل نبی

فوت نابهنگام شادروان **جلیل رحیمی** کارمند وزارت دارائی را بدین وسیله باطلاع خویشان و آشنایان میرساند مجلس ختم آن مرحوم روز یکشنبه ۱۵ اردیبهشت از ساعت ۴ تا ۶ بعد از ظهر در مسجد اردبیلیها منعقد خواهد بود.

خلیل رحیمی ـ لقمان عزیزی ـ دکتر رحیم ـ میکائیل احدی ـ احمد احدی ـ عباس درویشی ـ عزیز عزیزی عزت‌الله عزیزی ـ یدالله عزیزی ـ سیروس رحیمی آل نبی ـ سید عبدالله هاشمی نسب

آ ـ ۲۷۸۹

بازماندگان آنمرحوم مصیبت وارده را تسلیت میدهیم.

شاهنشاه طی مراسم باشکوهی ایستگاه

بقیه ازصفحه‌اول

مشهد به‌خراسان عزیمت فرمودند.

اینك گزارشهائی که‌ازطرف خبرنگاران مادرمسیر موکب ملوکانه رسیده‌به شرح زیرباطلاع میرسد :

گزارش خبرنگار دامغان

قطار سلطنتی حامل شاهنشاه و علیاحضرت ملکه که درساعت‌دوونیم بعدازظهر روز ٤شنبه برای گشایش راه آهن تهران ـ مشهداز پایتخت بمشهدحرکت کرده‌بودساعت ۲۱ دیشب درمیان ابرازاحساسات شدیداهالی بایستگاه راه‌آهن دامغان‌رسید.

ابتدا آقای داودی فرماندارسپس دوشیزه خردسال الهه داودی‌خیرمقدم عرض ودسته گل زیبائی تقدیم نمود آنگاه آقای قایمی شهر دار بعرض خیرمقدم مبادرت‌نمود .

سپس‌قطعه‌شعری که ازطرف آقای طاهربان آموزگار سروده‌شده بود وسیلهٔ پیش آهنك‌خردسالی قرائت‌شد قطارمخصوص ۲۰ دقیقه توقف داشت‌و درتمام این‌مدت فریادشادی در فضا طنین‌انداز بود .

درشاهرود

موکب‌شاهنشاه‌ساعت‌ده‌ونیم‌بعدازظهر باقطارسلطنتی درمیان‌شورو‌هیجان‌هزاران نفروارد ایستگاه شدند .

آقای استاندار خراسان خیر مقدم عرض کرد و آقای فرماندار گزارش مشروحی معروض و کودك‌هفتساله‌ای دسته‌گل زیبائی تقدیم‌داشت.

آنگاه‌رئیس‌فرهنگ‌توضیحاتی‌بعرض رسانید. نمایندگان محصلین کلاسهای مبارزه بابیسوادی بعنوان‌قدردانی از توجهات همایونی یك جلد کلام‌الله بشاهنشاه‌اهدا کردند. آقای‌فرزانه‌پور رئیس ناحیه یك‌پلاك فلزی‌بسیارنفیس درقاب‌خانم شامل نقشه‌ایران وخطوط راه‌آهن ایران که مزین به‌تمثال اعلیحضرت فقیدوشاهنشاه بود تقدیم داشت .

موکب همایونی درمیان احساسات شدید اهالی ساعت ۱۱ ایستگاه را ترك‌نمود .

نیشابور

شاهنشاه وعلیا حضرت ملکه ثریا پهلوی نزدیك ساعت ۱۰ بامدادیروز بایستگاه‌نیشابور واردشدند درایستگاه گزارشی پیرامون اصلاحاتی که در شهرنیشابور انجام گرفته باستحضار رسید.سپس‌شاهنشاه‌وعلیاحضرت‌ملکه ثریاپهلوی‌ازبرابرصف‌استقبال کنندگان گذشتند‌درهمین‌هنگام ازطرف‌مردم احساسات پرشوری نسبت بشاهنشاه وملکه ابرازشد .

قطارسلطنتی حامل‌شاهنشاه وملکه که بطور بسیار زیبائی باتاجهای گل تزئین شده بود درساعت یازده و نیم روز پنجشنبه وارد ایستگاه مشهد گردید.یکدسته هواپیمای نظامی که باستقبال شاهنشاه‌و ملکه رفته‌بودند برفرازقطار پروازمی کرد.

هنگامی که شاهنشاه وعلیا حضرت ملکه‌ازقطار پیاده‌شدند موزیك سلام شاهنشاهی‌رانواخت‌و۲۱ تیرتوپ‌شلیك شدسپس فرمانده سپاه ـ فرماندار ـ شهردارورئیس انجمن‌شهر بشاهنشاه‌و علیاحضرت ملکه خوش‌آمد گفتند شاهنشاه‌و علیاحضرت‌ملکه ازبرابرصف استقبال کنندگان گذشتند وآقای دکتراقبال‌نخست‌وزیروآقای‌علاءوزیر دربارشاهنشاهی‌واعضای‌کابینه ورؤسای مجلسین ورؤسای دربارشاهنشاهی در التزام‌بودند

شاهنشاه ازآقایان‌سناتورها استفسار فرمودند که‌آیا راحت‌آمدید؟ جواب عرض‌شد که بسیار خوب بود.

زیارت آستانقدس

شاهنشاه ازایستگاه راه‌آهن‌مستقیماً عازم آستانقدس‌رضوی‌شدند درخیابان های مشهد عموم مردم در دو طرف خیابان صف کشیده ونسبت بشاهنشاه ابراز احساسات مینمودند.

هنگام‌ورود بحرم مطهرحضرت‌رضا علیه‌السلام چند تن از علمای مشهد بشاهنشاه وعلیاحضرت ملکه‌خیرمقدم گفتند سپس شاهنشاه و علیاحضرت ملکه‌ببارگاه آستانقدس‌رضوی‌مشرف شدند .

شاهنشاه و علیاحضرت ملکه ثریا پهلوی نزدیك ساعت نیم بعد ازظهر امروز حرم مطهررا ترك فرمودند و برای صرف نهار بملك آباد رهسپار گردیدند .

مراسم پرده‌برداری

درساعت نیم‌بعدازظهر آقای دکتر اقبال نخست‌وزیر ازمجسمه شاهنشاه درمیدان نقش‌آبادمشهد پرده‌برداشت در این مراسم‌اعضای‌دولت، نمایندگان مجلسین وجمعی‌ازشخصیت های‌استان خراسان و عموم طبقات مردم حضور داشتند.

نخست‌استاندارخراسان‌نطقی‌پیرامون علائق شاهدوستی مردم‌ایراد نمود و مراتب حقشناسی مردم آن‌استان را نسبت بشاهنشاه معظم بیان و اضافه نمود که مجسمه شاهنشاه که ازچند سال پیش‌مقدمات‌تهیه‌آن فراهم شده بود بهمت‌و یاری‌مردم و کمك‌شهرداری مشهدبرای امروز آماده‌شد تا دربن روز فرخنده بیادگار روزافتتاح راه آهن‌مشهد زینت‌بخش‌این‌شهرشود.

پس‌ازپایان سخنان آقای استاندار آقای‌دکتر اقبال‌نخست وزیر باقطع نوارسه‌رنگ ازمجسمه شاهنشاه پرده برداشتند.

افتتاح ایستگاه مشهد

شاهنشاه بعدازظهرروز پنجشنبه‌راه آهن‌تهران‌ـ مشهدراطی مراسمی در میان‌شوروهیجان‌ومسرت کم‌نظیرمردم مشهدافتتاح‌فرمودند.

درساعت سه‌ونیم‌بعداز ظهرشاهنشاه وعلیاحضرت ملکه ثریاپهلوی‌درحالی که‌آقای‌دکتراقبال‌نخست‌وزیر، آقای علاء وزیردرباراشاهنشاهی وروسای دو مجلس واعضای کابینه حضور داشتند بایستگاه‌راه‌آهن تشریف‌فرماشدند.

آقای‌جعفری‌استاندارخراسان‌وآقای دکترشادمان نایب‌التولیه‌آستان‌قدس وآقای عمادتربتی نایب‌رئیس مجلس شورایملی‌طی نطقهائی‌عظمت‌کاری‌را که انجام شده‌یاد آورشدند ومراتب شاه دوستی‌و وطنخواهی مردم‌خراسان را بعرض‌ملوکانه رسانیدند .

اظهارات وزیرراه

سپس تیمسارسرلشکر انصاری‌وزیر راه گزارشی‌باین‌شرح‌معروض‌داشت:

«اعلیحضرتا ـ امروز که‌بااافتتاح راه آهن‌مشهدبدست مبارك‌شاهنشاه‌معظم یکی‌از آرزوهای دیرینه‌ملت ایران برآورده‌میشود جان‌نثارافتخاردارد که مختصری از تاریخچه ساختمان آنرا بشرفعرض برساند.

ساختمان‌راه‌آهن‌مشهددرسال۱۳۱۷ بنابامرمبارك اعلیحضرت فقیدرضاشاه کبیر آغاز گردید وتاسال ۱۳۲۰ وقایع ناگوار شهریور سیرترقی‌وتعالی ملت‌ایران‌رامتوقف ساخت ولی‌این‌بار نیزآفتاب طالع سرزمین پرافتخارما برای همیشه درپشت ابرهای وقایع سیاه‌پوشیده‌نماند وبخواست‌خداوند متعال‌وهمت‌والای شاهنشاه‌معظم‌برهمه مشکلات‌فائق‌آمد ودوباره کشورباستانی مابشاهراه سعادت وترقی راهنمائی شد.

کارکنان وزارت راه‌نیز این افتخار راپیدا کردند که‌ازاسفندماه‌سال ۱۳۳۳ امرمبارك شاهانه‌را مبنی براتمام‌سریع این‌خط‌نصب‌العین قرارداده‌وباکوشش شبانه‌روزی واهتمام فراوان تاروز۱۷ دیماه ۱۳۳۵ ریل گذاری راه‌آهن مشهدرا باتمام برسانند.

باستی‌مشرف‌عرض‌برساند که‌سازمان برنامه‌باواگذاری اعتبارات‌وتهیه‌وسائط نقلیه کمك بسیار مؤثری ساختمان وبهره‌برداری این‌خط نموده‌همچنین نیابت‌تولیت آستانقدس‌رضوی‌ـ استانداران وقت‌خراسان‌ـ انجمن شهرواهالی‌شهر مشهدباواگذاری‌زمین کمال‌مساعدت راممعمول داشته‌اند این‌خط که‌مراکز شهرستانهای تابعه یکی ازبزرگترین استانهارا بپایتخت کشور شاهنشاهی متصل میسازد علاوه براینکه یکی‌از پردرآمدترین‌خطوط‌راه‌آهن‌است‌وتاثیر بسزائی‌در اقتصادیات استان‌نهم‌دارد از نظرارادت‌وایمانی‌هم که‌قاطبه‌ملت‌ایران باستان‌مقدس‌حضرت‌ثامن‌الائمه‌علیه‌السلام دارند اهمیت‌مخصوص‌راواجداست‌زیرا درهرسال‌صدهاهزارنفر باتحمل زحمات ومشقات سفرازاقطارمملکت بآستان بوسی حضرت رضا علیه‌السلام مشرف میشوند.

بدیهی‌است‌اکنون که وسائل‌آسایش سفرآنها بوسیله‌قطارهای‌مسافری‌تامین شده روزبروزبرتعداد مسافرین‌اینراه افزوده خواهد گردید وعموم زائرین که کسب‌این‌فیض‌رااز‌توجهات‌شاهنشاه معظم ومحبوب‌خود میشمرند سلامت ذات‌اقدس شاهانه‌رااز‌آستان مقدس حضرت ثامن‌الائمه مسئلت مینمایند.

کارکنان وزارت‌راه افتخارتکمیل و بهره‌برداری ازاین‌خط راکه دربرتو عنایات وتوجهات خاص اعلیحضرت همایون‌شاهنشاهی پیدا کرده‌اندوبدین مناسبت جان‌نثارنمانندگی همه‌آنها ازپیشگاه مبارك شاهانه سپاسگزاری کرده رهنمودا باهمه مردم مسلمان‌و شاهدوست این کشور که‌امروزبیکی‌از بزرگترین آرزوهای‌قلبی‌خودرسیده‌اند ازپیشگاه حضرت ثامن‌الائمه دوام‌ملك وبقای‌سلطنت آن‌شاهنشاه‌معظم‌وسعادت وسلامت علیاحضرت‌ملکه‌ثریاپهلوی‌و خاندان‌جلیل‌پهلوی‌را مسئلت‌نمایند.

ازپیشگاه ملوکانه‌استدعادارد بانصب آخرین‌پیچ‌ومهره‌خط‌وقطع نوارسه‌رنك اجازه فرمایند بهره‌برداری راه‌آهن مشهدآغاز گردد...

حرکت نخستین قطار

پس‌ازپایان گزارش‌وزیر براه‌شاهنشاه بمحوطه ایستگاه نزدیك‌شدندوپس‌از گردانیدن پیچ نقره‌ای قطارراه‌آهن بحرکت‌درآمدونخستین‌قطارمسافربری که‌چهارصدتن مسافربطور مجانی از مشهد بتهران‌میبرددرمیان‌غریوشادی مسافران بحرکت درآمد شاهنشاه‌و علیا حضرت ملکه‌ثریاباحرکت‌دست باحساسات گرم مسافرانیکه بااین قطارعازم تهران بودند پاسخ گفتند.

ابرازعلاقه صمیمانه مردم‌مشهد که دراطراف محوطه ایستگاه گردآمده بودند نزدیك نیمساعت ادامه‌داشت‌و شاهنشاه وعلیا حضرت ملکه پس‌از بازدیدوضع‌ایستگاه‌وساختمان‌وتاسیسات آن‌درساعت‌چهارونیم‌بعدازظهرایستگاه راه‌آهن راترك گفتند.

شرفیابی روسای‌ادارات

درساعت پنج‌وسی‌دقیقه بعدازظهر امروز روسای سازمانهای اداری‌ـ فرمانداران شهرهای‌خراسان‌ـ مالکین بازرگانان‌ـ روزنامه‌نگاران‌وشخصیتهای شهر مشهددرباغ ملی بحضورشاهنشاه رسیدند

آقای دکتراقبال‌نخست‌وزیرـ آقای علاء وزیر دربارشاهنشاهی درالتزام بودند ابتدا آقای جعفری استاندار استان‌نهم‌روسای‌ادارات‌رابحضورشاهنشاه معرفی کرد.

قاضی کم‌داریم

شاهنشاه‌دربرابرصف‌روسای‌ادارات‌ازرئیس دادگستری‌پیرامون‌کادرکارداد گستری خراسان‌سئوال‌فرمودندوپس‌ازگزارشی که‌بعرض رسید سئوال فرمودند نواقص‌کارتان‌چیست؟رئیس‌دادگستری خراسان‌معروض داشت قاضی کم‌داریم شاهنشاه پرسیدند آیا دادگاههای سیار هم در این استان تشکیل شده‌است رئیس‌دادگستری‌خراسان‌به استحضار رسانید که‌فعلادرشهر مشهد دوداد گاه‌سیارمشغول‌کارهستند.

شاهنشاه تاکیدفرمودند که محاکم سیار بایدافزایش‌یابند ودرهمه‌شهرهای استان توسعه پیدا کنند.

شاهنشاه‌ازرئیس دادگستری سئوال فرمودند آیاراجع باراضی‌موات‌هم در اینجااقدامی‌شده ؟

رئیس‌دادگستری‌باستحضاررسانید که تاکنون‌سه‌فقره‌حکم‌صادر شده‌است و چون‌یك‌قسمت‌قابل‌ملاحظه اززمین‌هائی که‌مورد تجاوزقرار گرفته مربوط‌به آستان‌قدس‌رضوی‌است‌ودرقانون‌اراضی موات حق‌ادامه‌دعوا علیه‌متجاوزین‌برای آستان‌قدس‌رضوی‌پیش بینی نشده از این نظردر کلیه‌مواردلازم‌دادگاه‌ازطرف آستان‌قدس‌رضوی‌اقامه‌دعوامینماید.

نواقص دانشکده‌پزشکی

شاهنشاه‌دربرابرصف‌روسای‌دانشکده های‌خراسان ازرئیس دانشکده طب مشهد نواقص کار دانشکده را سئوال فرمودند.

رئیس دانشکده بعرض رسانید که نداشتن‌یك‌بیمارستان مجهز مهمترین نقص‌کاردانشکده‌است.

فعلا بیمارستان‌شاهرضا مورداستفاده دانشکده‌طب‌قراردارد واین بیمارستان برای‌چهارصد نفر دانشجوی‌دانشکده طلب‌کافی‌نیست.

دراین‌هنگام استاندار خراسان به عرض‌رسانید که‌ازطرف سازمان‌برنامه برای‌ساختمان‌یك‌محل‌جداگانه‌برای دانشکده‌طب‌مشهدوتاسیس‌یك‌بیمارستان اختصاصی اعتباری‌پیش‌بینی شده است شاهنشاه از پیشکار دارائی خراسان درزمینه‌چگونگی درآمد استان‌سئوال فرمودندپیشکاردارائی آماری‌ازچگونگی درآمداستان‌خراسان‌رابحضور شاهنشاه تقدیم‌داشت

استاندارخراسان‌معروض‌داشت:نکته قابل‌ملاحظه این‌آمار این‌استکه در دوران‌حکومت قبلی‌از۲۸مردادرآمد دارائی‌فوق‌العاده کم‌شده‌بودوپس‌ازآن میزان در آمد دارائی خراسان قوس صعودی‌را پیموده‌وروزبروز بالا رفته است.

شاهنشاه‌پرسیدند این‌آمار صحیح است؟

پیشکاردارائی معروض‌داشت که‌کاملا درست‌است.

شاهنشاه‌باستاندار خراسان تاکید فرمودند که دراین‌صورت‌بایداین‌آمار رامنتشر کنید که‌باطلاع‌مردم‌برسد.

آنگاه مدیرکل فرهنگ استان خراسان گزارشی‌ازپیشرفتهای‌فرهنگی استان‌بحضور شاهنشاه‌معروض‌داشت.

شاهنشاه فرمودند مابااین موضوع خیلی‌اهمیت میدهیم‌تاسیسات‌حرفه‌ای وفنی‌درسراسر کشورباید عمومیت‌یابد ودراینجانیز باید یك‌کانون بزرگ آموزش‌حرفه‌ای تاسیس‌شود.

مدیر کل‌بهداری استان‌نیز گزارشی بعرض‌رسانید .

رئیس‌فرهنگ مشهددر پاسخ‌پرسش شاهنشاه پیرامون‌کارباسواد کردن‌مردم بعرض‌رسانید که‌اینکاردرمشهدفوق‌العاده پیشرفت کرده‌وبخصوص‌بانوان از کلاسهای‌شبانه بطورکم‌نظیری‌استقبال کرده‌اند.

شاهنشاه‌ازرئیس‌آمارخراسان‌پرسیدند آیااینجا جمعیت‌زیادشده‌رئیس آمار معروض‌داشت که‌جمعیت‌بطورمحسوسی روبافزایش‌است

اینك‌خراسان دومیلیون‌وصدهزارتن جمعیت‌دارد

فلاحت‌مکانیزه

شاهنشاه‌دربرابرمدیر کل کشاورزی ورئیس‌بانك کشاورزی‌ومالکین‌خراسان درزمینه مکانیزه کردن زراعت‌اوامر موکدی‌صادرفرمودنداگربدون‌وسائل مکانیزه زراعت شود اثری نخواهد داشت.

اینهمه اراضی‌مستعدی که‌دراطراف مشهدبچشم‌میخورد‌بایدبافلاحت‌مکانیزه آبادوسرسبز گردد.

البته‌برای اینکارتشکیل شرکتهای روستائی‌وتعاونی بسیارضرورت دارد. من‌انتظاردارم باتمام‌قوای‌خوددراین‌راه تلاش کنید وهرچه‌ازدستتان برمیآید انجام‌دهید.

شاهنشاه دراین‌هنگام خطاب به آقای دکتر اقبال نخست وزیر فرمودند همانطور که بکرات گفته‌ام بانك کشاورزی بایدتقویت‌شود هم از لحاظ مالی‌وهم‌ازجهت‌فنی.

بازرگانان‌خراسان بحضور شاهنشاه معروض داشتند که بارسیدن راه‌آهن تهران بمشهدصادرات‌محصولات‌فلاحتی خراسان بطورمحسوسی رو بافزایش خواهدگذاشت واکنون این امکان بوجودآمده که‌ازمعادن‌نیزبطوردامنه‌ـ داری‌استفاده شود.

لوله کشی مشهد

شاهنشاه بشهردارمشهدفرمودندیکی ازکارهائی که‌حتماًدراین‌شهربایدانجام شود. مسئله لوله کشی‌آب‌است.

گزارشهای‌نقاطی که لوله کشی‌آب آنهاانجام‌گرفته نشان میدهد که در نقاط لوله کشی‌شده صددرصدازشماره بیماران‌کاسته شده‌است.

این‌مراسم نزدیك ساعت شش ونیم بعدازظهرپایان یافت و شاهنشاه باغ ملی‌رادرمیان ابرازاحساسات‌شدیدمردم ترك گفتند.

مراسم عصردیروز

شاهنشاه وعلیاحضرت‌ملکه‌ثریا پهلوی درساعت سه‌ونیم بعد از ظهر دیروزبمیدان ورزشی‌تشریف‌فرماشده ودرجایگاه مخصوص قرار گرفتند.

نخست‌آقای استاندار خراسان تاثیر توجهات شاهنشاه‌را بتندرستی ونیرومندی‌نسل‌جوان دراستان خراسان‌یاد آورشده و گزارش انجمن‌تربیت‌بدنی خراسان‌رابعرض‌رسانید.

طی‌این گزارش‌استاندارخراسان باستحضاررسانید که ازآبان سال ۳۵ تاکنون ۶۷رشته مسابقه در۲۷ نوع ورزش‌بین ورزشکاران دسته‌های آزاد وتیمهای قهرمانی شهرستانهای تابع استان‌ومدارس‌انجام‌شده‌است.

آقای استاندار خراسان افزود که‌درمجموع‌امتیازات‌مسابقات‌قهرمانی کشورقهرمانان‌خراسان سال گذشته دررشته دووامدادی چهار کیلو متری مقام‌اول کشور ودرقسمتهای‌والیبال ـ دوچرخه سواری وژیمناستیك‌مقام‌دوم رابدست آورده‌اند.

استاندار خراسان‌درپایان گزارش اظهارداشت انجمن‌تربیت‌بدنی‌خراسان باافزایش درآمد خود درسال گذشته توانسته‌است استخرزرگی درجنوب غربی‌این‌ورزشگاه سازد. ساختمان آن‌استخردوماه‌قبل پایان‌یافته‌واینك ازپیشگاه شاهنشاه بمبارکی‌این روز فرخنده اجازه گشایش‌آن را استدعا دارد.

مقدمات آغاز ساختمان سالن ورزشی سرپوشیده که‌پی کنی آن‌انجام شده ازمحل‌اعتباری که‌دربودجه انجمن پیش‌بینی گردیده فراهم‌شده‌است.

عملیات ورزشی

پس‌ازپایان این گزارش‌باکسب اجازه ازحضورشاهنشاه‌برنامه جشن ورزشی آغاز گردید.

دختران و پسران پیش آهنك و ورزشکاران و قهرمانان خراسان از برابرشاهنشاه وعلیاحضرت ملکه‌ثریا رژه‌رفتندوسپس‌عملیات‌مختلف ورزشی انجام گرفت که‌مورد توجه‌واقع‌شد.

این‌مراسم‌درساعت پنج‌ویاتردد دقیقه بعداز ظهرپایان‌یافت وشاهنشاه وعلیا حضرت‌ملکه‌ثریا پهلوی‌درمیان ابراز علاقه‌واحساسات صمیمانه‌مردم مشهد استادیوم‌ورزشی‌سعدآبادراترك گفتند.

بازدید دانشسرا

درساعت ٦ بعدازظهر دیروزشاهنشاه وعلیاحضرت‌ملکه‌ثریااز کارهای‌دستی پسران‌ودختران‌دانش‌آموز دردانشسرای مقدماتی مشهدبازدید فرموده‌ودرهر قسمت‌ازطرف آقای‌دکترمهران‌وزیر فرهنگ‌وهمچنین مدیر کل فرهنگ استان‌توضیحات لازم‌بعرض‌رسید.

دیشب‌شاهنشاه وعلیاحضرت‌ملکه‌در مهمانی سپاه‌خراسان‌درباشگاه‌افسران مشهدشرکت فرمودند.

ساعت ۹صبح‌دیروز آقای‌دکتراقبال نخست وزیربااتفاق آقای سردارفاخر حکمت‌رئیس مجلس‌شورایملی‌وجمعی ازنمایندگان مجلس شورایملی‌باقطار بسوی‌تهران‌حرکت کردند.

پیام آقای نخست‌وزیر

نخست‌وزیر پیش ازحرکت بمشهد خطاب باهالی خراسان این پیام را فرستاد :

همشهریهای عزیزم

دراینموقع که درالتزام‌رکاب‌شاهنشاه معظم‌ومحبوب‌ایران‌وعلیاحضرت‌ملکه ثریاپهلوی ضمن زیارت مرقد مطهر حضرت‌رضاعلیه‌السلام بمسقط الرأس خودواردوازدقدارشماها بهره‌مندمیشوم بسیارخوشوقت‌ومسرورم‌وازاینکه‌افتخار پذیرائی شاهنشاه وعلیاحضرت ملکه ثریاپهلوی نصیبشان شده‌است تبریك میگویم‌اهالی شاهدوست‌ووطن‌پرست خراسان‌توجهات‌وعنایات‌خاص‌ملوکانه را هیچوقت‌فراموش نخواهند کرد.

رادیوهای خارجی

صدای‌امریکا ـ اعلیحضرتین‌شاهنشاه وملکه‌ایران‌صبح‌پنجشنبه۱۲اردیبهشت ماه واردمشهدشدند وبعد ازظهرهمین روزاعلیحضرت شاهنشاه‌نوارسه رنگ رادرجلوی‌ایستگاه‌راه‌آهن‌قطع‌ومراسم افتتاح راه‌آهن تهران‌ـ مشهد بانجام رسید.

درانجام مراسم‌افتتاح‌راه‌آهن مزبور روحانیون ، عده کثیری‌ازمردم شهرو دهات‌اطراف ـ کارمندان‌عالیرتبه‌دولت وشخصیتهای‌معروف ونمایندگان‌جراید حضورداشتند.

قراراست شاهنشاه‌ایران چندروزدر مشهد توقف کند وازتاسیسات‌عمرانی مشهد وکارخانه جدیدقند که بااعتبار سازمان‌برنامه تاسیس‌شده‌است بازدید بعمل‌آورند.

روزنامه‌اطلاعات‌دریکی‌ازشماره‌های اخیرخودا‌همیت‌راه‌آهن‌تهران‌ـ‌مشهد راطی سرمقاله‌مخصوصی منتشروتاثیر مهم‌راه‌آهن مزبوررا ازنظر اقتصادی و توسعه کشاورزی‌دراستان‌خراسان‌تشریح کرده است.

طول‌این‌خط ۹۳٦ کیلومتر است‌واز پلهای‌متعددی‌عبور میکنداشدای‌این خط از کوهپایه‌های رشته‌جبال البرز آغازمیشود.لکوموتیوهای‌دیزل‌امریکائی که‌بوسیله دولت ایران بااستفاده از اعتباراتی که‌بانك‌صادرات وواردات‌امریکا دراختیارایران گذاشته است‌خریداری کرده‌و هم‌اکنون دراین خط وسایر خطوط‌راه‌آهن ایران‌مورداستفاده‌قرار گرفته‌است.

اداره‌اصل٤ یك‌کارخانه نمونه‌درمشهد تاسیس کرده‌تاطرزصحیح کنسروسازی را بعلاقمندان بیاموزد وبدانوسیله کشاورزان و باغداران مشهدبتوانند بهترین کنسرومیوه‌های خوددرادرسراسر ایران‌بفروش برسانند.

رادیو کراچی

درایران، راه‌آهن‌سرتاسری‌ازخلیج فارس‌ازطریق تهران‌بمشهد متصل‌شده است‌طول‌راه‌آهن جدیدایران ٤۸۰ میل میباشد.

مشهددر ۵۰میلی‌روسیه‌ودرجوارمرز های‌افغانستان قراردارد.

شاهنشاه‌ایران روز۱۲اردیبهشت‌راه آهن‌جدیدرا که‌درعرض‌بیست‌سال باهزینه یکصدمیلیون‌دلار تاسیس‌شده‌است‌افتتاح نمودند وهزاران نفرمراسم‌افتتاح راه آهن‌جدیدرا تماشا کردند.

قطار راه‌آهن حامل شاهنشاه‌وعلیاـ حضرت ملکه‌ثریا، آقای‌دکتر اقبال نخست‌وزیر، آقای‌علاء وزیر دربارپس از۲۱ساعت‌ازتهران‌واردایستگاه‌مشهد شد. هزاران‌نفردرایستگاه جدید راه آهن‌ازشاهنشاه وملکه‌استقبال‌نمودند.

عزیمت شاهنشاه بگرگان

گزارش تلگرافی‌رسیده از گرگان حاکی‌است که اهالی بااشتیاق فراوان درانتظارتشریف‌فرمائی‌شاهنشاه هستند دیروز مجسمه اعلیحضرت فقید با تشریفات باشکوهی درحضور فرمانده لشکر وفرماندارو‌روسای‌عشایرترکمن درشهر نصب گردیدوقراراست که‌بدست شاهانه‌ازآن‌پرده‌برداری‌شود.

بقیه درصفحه چهاردهم

درخصوص تشکیل

بقیه‌ازصفحه اول

مجلس‌شوری برای منشیگری تعیین خواهند شد .

پس‌ازانتخاب منشیها، ماده مصوب مجلس موسسان دوم‌راجع تشکیل کنگره‌وآن‌قسمت‌ازاصول‌قانون‌اساسی که مقرراست‌مورد‌تجدید نظرواقع شودقرائت میشودوبطوریکه درمحافل پارلمانی گفته می‌شود این‌اصول‌به کمیسیون خاصی مراجعه خواهدشد تاکیفیت تجدیدنظر درآنجابررسی‌وبه کنگره گزارش‌شود.

اعضای کمیسیون‌خاص‌متساوی‌از‌بین نمایندگان‌دومجلس‌انتخاب می‌شوندو بآنهافرصت داده میشود که‌ظرف‌مدت معینی گزارش خوددراتنظیم وبکنگره تسلیم نمایند.

دومین‌جلسه کنگره‌پس‌ازطبع‌وتوزیع این گزارش منعقدمی‌شودوآنگاه در جلسه علنی کنگره بحث درپیرامون گزارش کمیسیون‌وتجدیدنظردراصول ششگانه‌قانون‌اساسی آغازخواهد گشت

افتتاح نمایشگاه

بقیه‌ازصفحه اول

نمایشگاه‌صنعتی ومعدنی اصفهان

ساعت ده‌صبح‌روزپنجشنبه گذشته وزیرصنایع‌ومعادن نمایشگاه صنعتی ومعدنی اصفهان‌راافتتاح نموددراین مراسم ازطرف کفیل اداره کل‌صنایع ومعادن اصفهان ازآقای استاندارو تیمسار فرمانده تیپ‌وآقایان‌فرماندار وروسای ادارات ومحترمین ومدیران جراید وبازرگانان وطبقات دیگر برای شرکت دراین‌مراسم دعوت‌شده بود.درساعت‌ده‌آقای‌مهندس‌شریف‌امامی وزیرصنایع ومعادن‌نمایشگاه‌راافتتاح نمودآنگاه‌مدعوین‌از٦٦غرفه‌محصولات کارخانجات ومعادن مختلف اصفهان‌و صنایع دستی‌استان‌دهم بازدیدنمودند درهریك‌ازغرفه‌ها ازطرف متصدیان غرفه‌ها توضیحات کافی دراطراف‌کالا واشیای‌موجوددرغرفه‌دادند سالن‌هنر های زیبای اصفهان که یك سالن کوچك بود فوق العاده موردتوجه‌قرارگرفت‌این غرفه‌توسط هنرستان هنرهای زیبای اصفهان‌و سایرهنرمندان ترتیب داده‌شده‌بود در قسمتهای‌مختلف آقای‌بهادری رئیس هنرستان توضیحات کافی‌داد .

دراین‌وقت‌آقای‌وزیرصنایع ومعادن پیرامون وضع قالی‌وقالی‌بافی‌دراصفهان توضیحاتی از آقای بهادری خواست وی گفت که‌توسط‌اداره کل‌هنرهای زیبای کشور بوسیله‌هنرمندان‌اصفهان اقداماتی برای اصلاح وبهبودوضع فرش‌صورت گرفته است‌وفعلاهشت دستگاه قالی‌بافی‌دایر گردیده‌ودرنظر است‌علاوه‌برپیشرفت‌صنعت قالی‌وتهیه قالی‌های‌هنری نمونه‌های‌مختلف‌قالی ارزان‌قیمت برای نمونه‌وترویج‌جهت صادرات‌دردسترس علاقمندان گذارده شود. دراین‌وقت آقای وزیرصنایع‌و معادن گفت ازطرف وزارت‌صنایع‌و شرکت فرش‌اقداماتی‌ازلحاظ تهیه‌پشم مرغوب‌بااحداث کارخانه پشم‌شوئی‌و کارقالیبافی که‌درآتیه احداث‌خواهد کردشروع‌شده‌ودرهر صورت برای‌توسعه وپیشرفت صنعت‌فرش‌ایران‌اقدامات اساسی‌بایدصورت گیرد‌ودراینجابازدید وزیرصنایع ومعادن ازصنایع اصفهان ونمایشگاه‌صنعتی پایان‌یافت.

ورود

آیت‌الله‌آقای کفائی‌ازسفرعتبات‌عالیات مراجعت کرده ودر منزل آقای‌صوفی وکیل دادگستری اقامت کردند.

آقای‌جهانبانوئی مدیرمجله‌فردوسی که‌بدعوت‌هواپیمائی‌ك ال‌ام بمناسبت افتتاح‌سرویس‌جدیدهوائی‌ـ آمستردام بهلندمسافرت نموده‌بود امروزتهران مراجعت‌نمود.

آقای ابراهیم‌حکمت مدیرروزنامه روح‌آزادی‌از عتبات‌عالیات مراجعت نمود.

آقای‌شعبان جعفری که چندی‌قبل بعتبات مشرف شده بود روز ۵شنبه باهواپیمامراجعت کرد.

مراسم عید فطر

پریروز که روزپنجشنبه‌اول‌ماه‌شوال بودمراسم مخصوص روزعید سعیدفطر درتهران وشهرستانهامرگزارگردید.در مساجدنمازعیدخوانده‌شد.خبرنگاران ماچندمراسم که درتهران و قم وسایر نقاط انجام گرفته بشرح زیرباطلاع خوانندگان محترم میرسانند:

درقم

حضرت آیت‌اله‌بروجردی بعلت‌مختصر کسالتی که داشتند نتوانستند برای ادای نمازعیدفطر حاضرشوند. آیت‌اله صبح عیدفطردرعمارت بیرونی حاضر شدندوطبقات‌مختلف رای‌عرض‌تبریك خدمت ایشان رسیدند .

درمسجد سرپولك تهران

آیت‌الله‌بهبهانی نزدیك ساعت ده صبح روزعید فطر درمسجد سرپولك حضور یافتند و درحالیکه‌چند هزار نفر بانتظارورود ایشان‌بودند پشت‌سر آیت‌الله نماز ایستادند ومراسم نماز عیدفطر باکمال شکوه‌وجلال برگزار گردید .

درمسجدسلطانی تهران

آیت‌الله امام‌جمعه تهران ساعت۷و نیم صبح‌روز پنجشنبه‌بمسجدسلطانی آمدند ونماز عیدفطررا که قریب‌سه هزارنفر در آن شرکت داشتند ، خواندند.

پس ازاداء نماز بمنبررفته در باره اهمیت‌روز عیدفطر بیانات‌جامعی‌ایراد نمودند.

درسفارت‌پاکستان

پریروز مراسم عید فطردرسفارت پاکستان درتهران باشرکت ۵۰۰نفر ازملیت‌های مختلف ازجمله اعضای عالیرتبه‌سفارتخانه‌های‌عربستان‌سعودی عراق‌ـ اندونزی ـ هند و همچنین صاحبمنصبان کشوری ولشکری‌ایران برگزارگردید .

امام‌جماعت درخطبه‌خود اشاره‌کرد که‌تشکیل کشور پاکستان مقدرت و اعتبار اسلام دردنیاافزوده‌است‌ومساعی ژنرال‌رضا سفیر پاکستان رادر ایران درموردتحکیم روابطدوستانه‌بین‌ایران وپاکستان‌تقدیر نمود.

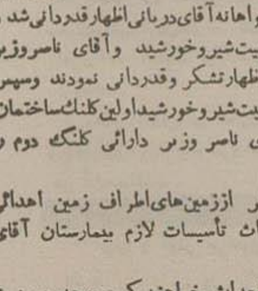

آقای‌احمدملك سعیدی ازطرف تیمسار سرتیپ‌ضرغام وزیرکمرکات وانحصارات بسمت‌ریاست اداره کل دفتر وزارتی منصوب گردید آقای ناملك سعیدی از مامورین لایق‌دولت می‌شد.

شماره‌تلفن بنگاه رضائی ۲۵۳۲٤ میباشد که اشتباهاًدرصفحه‌یازده ۲۵۳۲۵
چاپ‌شده آ ـ ۲٦٤۹

یك بیمارستان ٦۰ تختخوابی

بقیه ازصفحه‌اول

شرکت‌بیمه‌برای‌تهیه زمین‌لازم مدتر فعالیت‌نمود ولی‌موفق‌تهیه‌زمینی که ازهرجهت‌مناسب برای‌احداث یك‌بیمارستان‌باشدنگردید . تا بالاخره آقای‌دریانی پنجهزارمتر از اراضی‌خودرا که دریکی‌از بهترین نقاط مجاور جاده‌پهلوی قراردارد جهت‌احداث بیمارستان‌بیمه اهدا نمود وقبول کرد که کلیه‌مخارج ساختمان یك‌بیمارستان مجهزرا درصورتیکه اضافه‌برمبلغ‌اهدائی قبلی‌باشد شخصاً پرداخت نمایند .

درمراسم روزپنجشنبه گذشته ازطرف آقای‌دکتر مشرف نفیسی‌مدیر عامل‌شرکت بیمه ازاقدام مفید وخیرخواهانه‌آقای‌دریانی اظهارقدردانی‌شد و آنگاه‌آقای‌دکترخطیبی مدیرعامل جمعیت‌شیروخورشید وآقای ناصروزیر دارائی هریك‌از اقدامات آقای‌دریانی اظهارتشکر وقدردانی نمودند وسپس آقای‌سناتور حکیم‌الملك نایب‌رئیس جمعیت‌شیروخورشیداولین کلنك‌ساختمان بیمارستان را برزمین زد و سپس آقای ناصر وزیر دارائی کلنگ دوم را زمین کوبید .

شرکت‌بیمه درنظ

اطلاعات

انتقاد

از: علی جواهر کلام

سیل رسمی

پیش از اینکه راجع بسیل رسمی چیزی عرض کنم اجازه بدهید از مرده رسمی برایتان داستانی بگویم چون بالاخره نتیجه سیل رسمی هم مرده رسمی خواهد بود.

بنده یکوقتی هم افتخار خدمتگزاری شهرداری تهران را داشتم البته مربوط باین سالهای جدید و دوره اصلاحات نیست از گذشته میگویم که مشمول مرور زمان شده و بکسی بر نمیخورد در آنروزها یکی از ملاهای مهم تهران شرحی شهرداری نوشت که در این پایتخت اسلامی اجساد بعضی از فقراء و بینوایان روی زمین می‌ماند و خوست شهرداری دستور بدهد این قبیل مرده ها را با هزینه شهر کفن و دفن کنند چون این نامه پشت بند محکم داشت ناچار بجریان افتاد و مقرر گردید کمیسیونی تشکیل گردد و بموضوع رسیدگی کند بنده هم عضو آن کمیسیون بودم و البته اولین اشکال ما تامین اعتبار بود که از کجا کفن و سد رو کافور و اجرت مرده شور و گور کن و غیره تهیه شود فقط زمین مجانی بود باقی چیزهای دیگر پول میخواست بالاخره قرار شد صنف محترم کله پزیات عوارض باخیرات این زحمت را قبول کند حالا چرا آن صنف را انتخاب کردند خدا بهتر میداند کمیسیون کدخدای صنف را خواست و پس از مذاکرات طولانی قرار شد فقط هفته‌ای سه مرده و ماهی دوازده مرده از محل اعتبار کله پزی تجهیز شود و طبعا اسم این نوع مرده ها را مرده رسمی گذاردند مراتب بمتصدیان مربوطه ابلاغ شد پس از چندی از اداره متوفیات گزارشی رسید که غالبا مرده های بالنسبه با بضاعت را جای مرده های رسمی قالب میزنند بنابر این باید اقدامی شود که حق مرده های رسمی از بین نرود لذا مقرر گردید کمیسری ها (آنروزها کلانتری، را کمیسری میگفتند) تصدیق یا به مهر بنویسند و رسمیت مرده را گواهی بدهند طبعا این جریان باعث شد که مدتی نعش معطل بماند تا تحقیقات دقیق انجام بگیرد این خبر بگوش آنمرده محترم روحانی رسید و با اصرار زیاد حرف خود را پس گرفت که ایوای توبه کردم این کار کناهش بیشتر است تمنی دارم مرده رسمی را موقوف کنید و چون این پیشنهاد مطابق صرفه بود فوری اجرا گردید حالا مدتها از آن موقع میگذرد همه چیز عوض شده اما رسمی و غیر رسمی کماکان بقوت خود باقی است لابد داستان سیل و خرابی ساوه را شنیده اید روز گذشته یکی دو نامه از ساوه برای اطلاعات رسیده بود نویسندگان نامه اظهار میدارند پس از سه ساعت بارندگی شدید در شهر و دهات سیل راه افتاد باغ ها مزرعه ها خانه ها را ویران ساخت گاو و گوسفند و آدم و محصول و همه چیز را از بین برد مردم بمامورین محل پناهنده شدند که از مرکز کمک بخواهید آنها هم خبر سیل را اطلاع دادند ولی از کمک خبری نشد و همینکه آوارگان و سیل زدگان مجدد مراجعه کردند جواب داده شد که منتظر گزارش مفصل رسمی هستیم تا بمیزان خسارات رسمی کمک رسمی تقاضا کنم پر واضح است که تهیه گزارش رسمی سرسری نمیشود باید مامورین رسمی با مدارک رسمی گزارش رسمی راجع بسیل رسمی بمقامات رسمی بدهند تا کمک رسمی انشاءالله باقید رسمی واصل گردد و بمصرف رسمی برسد.

این بلای رسمی در مملکت ما از مدت زمانی پیش ریشه کرده و باین زودی ها هم دست بردار نیست باز هم موقع دیگر من در اهواز بودم در آنجا تاجر معتبری بود بنام قد کباف مقدار زیادی در انبار گمرک کنار رود کارون جنس داشت یکروز سراسیمه باداره گمرک مراجعه کرد که الان از شوشتر برای من تلگراف آمده طرف من تلگراف فوری کرده که سیل از شوشتر رو باهواز میآید فکر خودتان باشید تقاضا دارم اجازه بدهید اجناس خودم را از انبار گمرک که در سیل گیر واقع شده بهر جا که شما موافقت می کنید ببرم مقامات مربوط بقد کباف گفتند تلگراف طرف شما برای ما رسمیت ندارد باید تلگراف رسمی برسد که هنوز نرسیده است و با این مدرک غیر رسمی کار رسمی حل نمی شود بعلاوه خون شما که از دیگران رنگین تر نیست چرا برای آنها تلگراف نیامده است خلاصه سیل آمد و همه چیز را برد اما مثل سیل ساوه سیل رسمی نبود خدا مرحوم ادب الممالک را بیامرزد چه خوب میفرماید: قران نخورده تمر نخواهد شد سند

ما و خوانندگان

بعضی از خوانندگان

کله دارند که غالبا در اطلاعات اعلام میدارند حقوق کارمندان دولت پرداخت شده است و در نتیجه طلبکاران بجان بدهکاران میافتند درصورتی که مدتها بعد حقوق پرداخت میشود.

البته آقایان کارمندان حق دارند ولی یقین داشته باشند که خبر پرداخت حقوق از منابع موثق وزارت دارائی پروز نامه میرسد و عین اظهار آنان منعکس میشود.

بعضی از خوانندگان

می پرسند نقاش کاریکاتورهای صفحه پنج اطلاعات کی است و اینک در پاسخ آنان میگوئیم که یك نقاش خارجی این کاریکاتورها را تهیه میکند.

آقای حسین دادور

مینویسد همسرمن کمك پزشك است و در اصفهان انجام وظیفه میکند خودم کارمند فنی بنگاه مستقل آبیاری هستم و در تهران خدمت میکنم مدتی است تقاضا کرده‌ام مرا باصفهان منتقل کنند که از حیث زندگی در زحمت نباشم در صورتیکه بنگاه در اصفهان هم برای من کار دارد.

آقای مهندس مسعود رستگار

چنین مینویسد:

مدتی است شهرداری اعلام میکند که بولوار نهر کرج افتتاح میشود و در ضمن مبالغی هم مصرف مینماید ضمنا اخطار کرده است هیچ کس حق ندارد جلوی بولوار در کار از باز کند و نقشه بولوار را از طرف شرق تا جاده سوم (خیابان) و میدان شهناز اعلام میدارند و شاید هم از طرف مغرب تا مهر آباد و کرج ادامه دهند.

حال آیا بهتر نیست که خیابان مورد بحث در شمال جلالیه احداث شود و بدون پرداخت مبلغ زیاد کار با تمام برسد و مازاد مخارج برای ساختن بیمارستان و پارك کودکان و غیره مصرف گردد.

آقای کاظم اکبرزادگان

مینویسد بر طبق دستور دولت بلیط هیچ سینمائی نباید زیادتر از ۲۵ ریال باشد ولی بعضی از سینما ها تخلف میکنند و سی ریال هم میفروشند و باید از آن جلوگیری شود

آقای ابوالفضل کریمجو

رئیس حسابداری کارخانه شیمیائی امین آباد مینویسد برای عید بمشهد رفتم و با اوتوبوس شماره ۶۰۵_۷۰ تنگاه ت ث ت رانندگی ذبیح اله مراجعت کردم عده‌ای زوار عرب هم در اوتوبوس بودند راننده بقدری بدرفتاری کرد که مسافرین ایرانی در برابر زوار عرب شرمنده شدند از بنگاه ت ث ت خواهید از راننده مزبور بازخواست کند

آقای نصرة اله دلشاد

مقیم آبادان بهمن شیر تانکی دو ردیف ك ۲۸ اتاق چهار شکایت دارد که شخص متنفذی دختر اورا ربوده و برای دختر قیم نامه و شناسنامه جعلی ساخته است و اینك تقاضا دارد مقامات مربوط بشکایت او رسیدگی نمایند

حاج جعفر قلی آمحمدی

پارچه فروش مقیم شهرستان قم شکایت دارد که بیست و پنج سال در منزلی سکونت داشته و اجاره بهارا تماما پرداخته و اکنون باتبانی او را اخراج کرده‌اند از دادگستری قم تقاضای احقاق حق دارد

آقای رمضانعلی ممدوحی

کارمند دفتر دانشکده ادبیات مشهد شکایت دارد که با داشتن کارنامه سال پنجم دبیرستان معقول و منقول باو اجازه شرکت در امتحانات سال ششم ادبی نمی دهند و حق او را تضییع کرده‌اند از وزارت فرهنگ تقاضای رفع مزاحمت دارد.

فرهنگیان اصفهان شکایت

دارند که هنوز اضافات سال گذشته آن ها پرداخت نشده و دلیلش آنست که فورم هفت از مرکز نرسیده لذا تقاضا میشود هر چه زودتر فورم هفت را با پست هوائی ارسال دارند.

سکنه کوی یوسف آباد

تقاضا دارند که هر چند زودتر پستی و بلندی های این ناحیه تسطیح شود تا مالکین اراضی بتوانند در اراضی خود ساختمان کنند و یوسف آباد و اقع محدوده شهر تازه در آید

عزیزالله و آیت الله و

کربلائی قبادی نژاد از اهالی زیر آب سواد کوه شکایت دارند که پاسگاه و دادگاه محل نمیگذارد آنها تر که موروثی پدر خود را تصرف کنند و ماحرفهای بی اساس حق آنها را از بین برده‌اند از مقامات مربوط تقاضای احقاق حق مینمایند

جعفرخان بیمه کرد

در کویر

بدنبال آب

از اینجا و آنجا

زبان دوم

روانشناسان معتقدند مردم غالباً بدو زبان صحبت میکنند. زبان اول همانست که با آن تکلم مینمایند و زبان دوم را فقط اشخاص باریك بین متوجه میشوند

مثلا وقتی شما مطلبی را میگوئید که مخاطب آنرا باور نمیکند ممکن است جواب شما را ندهد ولی با درهم ساختن چهره باما لیدن دست به بینی یعنی بزبان دوم شما می فهماند که در صحت گفتارتان تردید دارد.

دکتر بردوستل از دانشگاه لوبزیل که چندین سال است درباره زبان دوم مطالعه میکند، نتیجه مطالعات خود را شرح زیر خلاصه مینماید:

مردم غیر از مکالمه عادی بطریق دیگری نیز صحبت میکنند که علیرغم گفتار که ممکن است دور از حقیقت باشد با حقیقت تصور و اندیشه کاملا مطابقت دارد.

خبر دست اول...!؟

یکی از روزنامه‌های محلی که خیلی سعی میکرد اخبار دست اول منتشر سازد، در یکی از شماره‌های اخیر خود خبری باین شرح با حروف درشت منتشر کرد:

«در مونیس آتش سوزی بزرگی روی داد و ما اولین روزنامه‌ای هستیم که این خبر را باطلاع شما میرسانیم..»

و دو سطر پائین تر خبر دیگری بشرح زیر بآن اضافه نموده بود!

«ما اولین روزنامه‌ای هستیم که بخوانندگان خود اطلاع میدهیم که خبر مربوط بآتش سوزی در مونیس صحت نداشته است..»

و باین ترتیب این روزنامه موفق شد برای اولین بار دو خبر دست اول منتشر سازد!!

انتقام

چند روز پیش واقعه جالب و غم انگیزی در کلاس یکی از مدارس شهر «نیتر شی» در برزیل رخ داد.

جریان واقعه از این قرار بود:

هنگامیکه خانم معلم مشغول درس دادن برای چهل تن از دانش آموزان بود ناگهان مردی در حالیکه دشنه تیزی در دست داشت وارد کلاس شد و با چند ضربه خانم معلم را مقتول ساخت و سپس خودکشی کرد.

تحقیقات معلوم نمود که قاتل شوهر خانم معلم بوده است ولی بر اثر اختلافاتی که با یکدیگر پیدا کرده بودند مدتی بود که با هم زندگی نمیکردند.

شوهر خانم معلم حاضر شده بود که آشتی کند ولی چون خانم حاضر به آشتی نشده بود شوهرش بدین ترتیب از او انتقام گرفت.

اکثر مردم به فلج اطفال مبتلا هستند

دکتر «فورتون کلاین» یکی از استادان دانشکده پزشکی دانشگاه «وبلادلوی» اظهار داشته است که هشتاد و پنج درصد از اشخاصیکه به سن چهل سالگی رسیده‌اند حتما بمیکروبهای فلج اطفال مبتلا شده‌اند. ولی چون به نقاط حساس عصبی بدن تاثیر نکرده است مبتلا به فلج نگردیدند و دارای قدرت مقاومت در برابر فلج شده‌اند

آب دریاها شیرین میشود

چند روز پیش سه کارخانه در کنار ساحل شرقی و ساحل غربی آمریکا برای شیرین کردن آب دریا تاسیس یافت.

چنانچه این کارخانه‌ها در آزمایشهای خود موفق شدند هزینه شیرین کردن هر هزار گالن آب شور دریا به یك چهارم هزینه فعلی تقلیل پیدا خواهد کرد.

هزینه مزبور همچنان تنزل خواهد یافت تا آنکه شهرهای بزرگ خواهند توانست در لوله کشی های خود از آب دریاها استفاده کنند.

جدول کلمات متقاطع شماره ۶۱۵

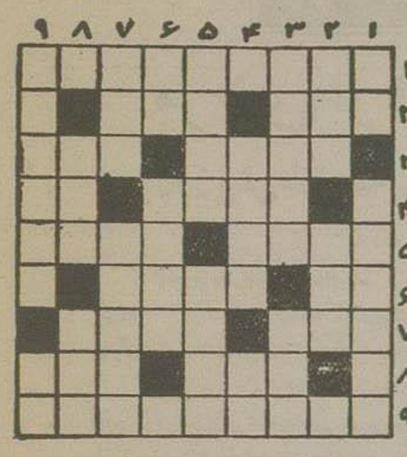

افقی: ۱- ماده‌ای که هرگز نری برای آن آن نتوانید یافت ۲- اگر بلد باشد تبعید میشود - واحد پول یك کشور آسیائی ۳- چون در پول پدید آید بحران بوجود میآید - ۴- موسیقی پر سر و صدا و نشاط انگیز ۵- سر بریده و نبریده کردنش دراز است - از ما بهتران ۶- از حکمای شکم پرست و شاعر منش - معمولا بپای آواز میگذارند ۷- و البته این یکی اگر هم آواز نداشته باشد کارش خیلی زار است - برای بر آورده شدن حاجات میبندند ۸- از ملل شوروی - کرسی نشین مجلسی ۹- در جاده قدیم شمیران کوتاه و بلندش را هوا کرده‌اند - علامت ماست و سرکه بر پوست بدن ۹- از قهرمانان یکی از قصه‌های قدیمی کودکان.

عمودی: ۱- ضمیر پست - یکی از ورزشها ۲- زیبای عشوه فروش برای دل و ایمان - بهم پاشیده ۳- علی بابا با یکحرف بکنارش میزد - از جشنهای باستانی ایران ۴- قد بلند و قوی هیکل - ظرف شیشه شکم بر آمده ۵- شاعر از آن یار را دیده و یاد قیامت کرده - در دسته‌های قدیم توی دیگ میگذاشتند ۶- علامت جمع - زشت و مستهجن ۷- شیوه - زلف پیچ در پیچ یار را چنین نیز وصف کرده‌اند ۸- با همه بزرگواری همیشه حامل دل ناپذیرترین مأموریتهاست - نرم - ۹- نازدار و نازنین خریدار - عددی است.

حل جدول شماره ۶۱۴

افقی: ۱- پاردایان ۲- رن - اشتیاق ۳- مشکی - فا ۴- درب - مل ۵- همام - بخنم ۶- ختم - ترب ۷- بل - ریشه ۷- یکرنگی - دف ۹- هامورابی

عمودی: ۱- پرنده آبی ۲- آن - رم - لکه ۳- مباح - را ۴- داش - مترنم - ماشکم ۵- ۶- تیمو - شیر ۷- ای - لخته ۸- ناف - ترب ۹- قالی بافی

آگهی احضار

موضوع دو فقره دادخواهی آقای بدالله علوی بطرفیت زارعین و اهالی آبادان محال ایلام کرمانشاهان بشماره‌های ۷۹ _۶۳ و ۸۱_۷۵ باستثناء موکلین آقای فرزانه و چهار نفر دیگر (شیخ اسدالله هرسینی - بانو مینارشتواری - سید قاسم عبدالهی - بدرعلی حیدری) که نامبردگان و آقای فرزانه جداگانه احضار شده‌اند و نیز چون پرونده شماره ۱۲۱_۶۹ موضوع دادخواهی تیمور دیناروندی و علی اکبر حیدری و شش نفر دیگر بطرفیت سعادت و جعفر نصر الهی و ۵۳۶ نفر دیگر طرفین یعنی اندیمشك و قریه مورموری محال ایلام پیوست پرونده‌های فوق گردیده لذا پیرو نامه شماره ۱۹ر۱۰ر۳۲ _ ۹۲۹۸ متضمن ارسال آگهی شماره ۱۹ر۱۰ر۲۲_۹۲۹۷ و صورت اسامی خواندگان باستثناء عزیز با حمدی وسند نظرعلی شاه احمدی و بیست نفر موکلین آقای فرزانه نسبت بیقیه خواندگان (۵۱۶ نفر هم بشرح آگهیهای قبلی آگهی نمائید که روز دو شنبه دهم تیر ماه ۱۳۳۶ سه ساعت و نیم بظهر در دادگاه شعبه اول شهرستان کرمانشاهان برای رسیدگی تواماً حاضر شوند

مدیر دفتر دادگاههای شهرستان کرمانشاهان- منوچهری

آ_۳۴۶۲ — آ_۳۴۷۸

کارخانه اسفالت میلارز موجود

تهران اروپ — میدان فردوسی

۱_۵ — آ_۳۴۲۰

یکعمر تخت خواب

تختخوابهای انگلیسی و نو

تهران اروپ — میدان فردوسی

۱_۵ — ۱_۳۴۱۸

آگهی برای اطلاع آقایان سهامداران شرکت برق بخش بیسیم

خواهشمندم برای استماع گزارش هیئت مؤسس و بیلان عملیات شرکت در محل دستان شاه عباس کبیر واقع در خیابان شمیران کوی عنصری روز جمعه ۲۷ اردیبهشت ماه حضور بهمرسانند و یا نماینده خود را با وکالتنامه کتبی اعزام دارند.

هیئت موسس برق بخش بیسیم

آ_۲۶۸۹

POSC-56-1-PH — آ_۳۴۴۸

اگهی مناقصه شماره ۵

مورخ ۵ر۲ر۳۶ اداره کل غله و نان مقدار ۲۳۷ تن غله از صحنه بطهران در عین حال بارك را مناقصه میگذارد پیشنهادات تا آخر وقت اداری روز ۲۱ر۲ر۳۶ قبول خواهد شد طالبین برای اطلاع از شرایط مناقصه بمحل اداره واقع در کاخ وزارت دارائی مراجعه نمایند.

اداره کل غله و نان

آ_۳۴۹۲

مژده به کشاورزان

گاوآهن سه خیشه و دیسك ۲۸ و ۳۲ پر مساخت کارخانه معروف الیور امریکا کمدتها انتظار ورود آنها را داشتید به تهران رسید.

نماینده انحصاری: شرکت سهامی اتوایران

خیابان سعدی تهران

آ_۲۵۳۲ — ۵_۶

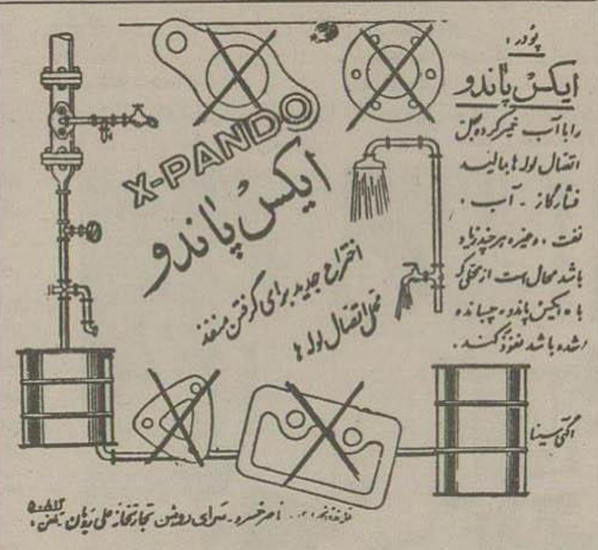

آ_۲۵۳۶ — ۷_۷

یك موفقیت غیر عادی

تقریبا ده هزار یارد محصول جدید محکم و ظریف نایلون باب هوای خاورمیانه بعرض ۶۰ تا ۷۲ اینچ به بهای قطعی ۵۷ سنت هر یارد فوب نیویورك در صندوقهای ۴۰۰ یاردی آماده برای حمل است. نمونه را در اداره روزنامه اطلاعات (بخش کانون طوطی) بازدید و فورا باین تجار تخانه سفارش فرمایند

Middle Eastl America Co., Ltd.
P.O, Box 83,
New York 25, N.Y.

آ_۲۷۵۲ — ۲_۳

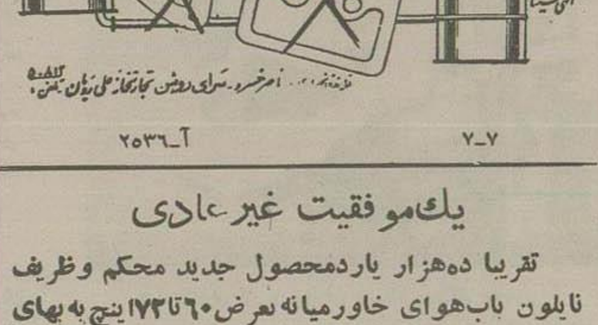

آ_۲۷۵۳

مژده

تلمبه شناور منحصر کشور آلمان وارد شد

بهترین و سریع ترین و باصرفه ترین وسیله برای آبیاری - آب کشی - تخلیه و پر کردن مخازن آب و استفاده در کشاورزی - باغداری و خانه‌ها و حتی آتش نشانی تلمبه‌های شناور سبك انحصاری کارخانه (هاویسك) آلمان می باشد قیمت بسیار مناسب است.

طالبین بشرکت سهامی تولا خیابان شاهرضا - نبش خاقانی تلفن ۳۹۳۷۲ مراجعه نمایند.

آ_۲۴۸۷ — ۲_۲

در شهر ما چه میگذرد؟

مردی از فرط اندوه دق کرد

سه روز پیش طفل سه ساله‌ای درحوض خفه شد و سه روز بعد

پدرش ازشدت غصه درگذشت

چندروزپیش طفل سه ساله آقای فرج کمندلوسا کن ورامین درحوض خانه افتادوخفه شد وجنازه طفل مدفون گردید. ولی آقای فرج کمندلو که ازمرك نابهنگام طفل خودسخت متأثروانده‌وهناك شده بودودرفراق فرزندکاری جز گریستن نداشت سرانجام پس ازسه روز گریه وبی‌تابی درگذشت.

چون مرك این مرد مشکوك تشخیص داده شد جنازه جهت معاینه بتهران حمل شد و بوسیله آقای دکتر انوری پزشك قانونی مورد معاینه قرار گرفت وفوت بعلت بیماری داخلی تشخیص وجواز دفن صادرشد. ولی کسان متوفی اظهارمیداشته که این پدر پس از خفه شدن فرزند سه روزتمام کاری جز گریستن نداشت وعاقبت بیتاب از فرط اندوه دق کرد.

دستگیری سارقین

ساعت چهارونیم صبح دیروز پاسبان شماره ۲۶۱۵ درقلهك کوچه حاذقی بدونفر که مقداری اسباب واثاثه حمل میکردند مظنون وهردورابکلانتری جلب کرد.

اشخاص مذکورابتدا دربرابرپاسبان مقاومت کرده وخودرا مأمورشرکت تلفن معرفی نمودند ولی در کلانتری حین بازجوئی معلوم شد که یکی از این دونفر «محمدحسین خلفی» نام دارد که ازسارقین سابقه‌داراست وهمراهش که «حسین» نامیده میشود دزد تازه‌کاری است که تازگی بامحمدحسین بنای همکاری را گذاشته‌است.

اسباب واثاثه مسروقه در کلانتری ضبط تاصاحبش مسترد گردد وسارقین بازداشت گردیدند.

یك آرزوی بزرگ

راهی راکه شاه‌عباس کبیر پیاده‌طی کرد شما با قطار خواهید پیمود

پریروز ایستگاه راه‌آهن مشهد بدست شاهنشاه افتتاح گردید.

مسافرت باقطار بآستان حضرت ثامن‌الائمه (ع) از آرزوهای بزرگ وزوار آنحضرت بود واینك این آرزو برآورده شده است، ما بمناسبت رسیدن خط‌آهن تهران بمشهد، لازم دانستیم که تاریخچه این شهر بزرگ مذهبی را درج کنیم:

مشهد نه‌تنها ازنظر وسعت وآبادانی بلکه ازآن نظر که مدفن حضرت رضا علیه‌السلام میباشد نیز اولین شهر مقدس ایران بشمار میرود واساساً نام این شهر باین دلیل مشهد گذاشته شده است که شهادتگاه امام هشتم میباشد.

مشهد در واقع قسمت کوچکی از شهر قدیمی طوس است که مهدپرورش چندتن ازبزرگان علم وادب ایران، نظیر حکیم ابوالقاسم فردوسی شاعر نامدار وخواجه نظام‌الملك وزیر مشهور وغزالی ریاضی‌دان معروف و خواجه نصیرالدین طوسی منجم وفیلسوف عالی مقام بوده‌است.

مشهد چندین بار بر اثر حملات مختلف ویران گردید تااینکه درسال ۱۰۰۹ بامر سلطان محمودغزنوی بقعه جدیدی برروی مدفن حضرت امام رضا(ع) ساخته شد.

بعدها درسال ۱۳۲۰ میلادی مغولها برمشهد تسلط یافتند ومرقدمطهر امام هشتم را غارت کردند.

درزمان تیمورلیز طوس ومشهد آسیب فراوان دید ولی شاهرخ فرزندتیمور پس از مرگ پدر در آبادی مشهد کوشش فراوان کرد.

مسجد معروف گوهرشاد که اکنون یکی از آثار تاریخی مشهد بشمار میرود بامر همسروی گوهرشاد خاتون ساخته شده‌است.

مشهد بعدها بازهم چندین بار مورد تجاوز ترکان وترکمنان قرار گرفت. ولی اززمان شاه‌عباس کبیر مجدد رونق واهمیت یافت

شاه‌عباس برای اینکه توجه شیعیان جهان را بسوی ایران جلب کند، در آبادانی مشهد کوشش فراوان کرد، حتی یکبار خود اوپای پیاده ازاصفهان تامشهد زیارت رفت.

پس از آن نادرشاه نیز توجه خاصی به مشهد مبذول داشت وچون خود اهل خراسان بود این شهر راتامدتی پایتخت خود ساخت.

شاهنشاه فقید نیز ازتوجه باین مکان مقدس خودداری نکرد واصلاحاتی در شهر مشهد نمود وبااحداث آرامگاه مجللی برای حکیم ابوالقاسم فردوسی درطوس نام یك قسمت قدیمی ازمشهد را زنده کرده

اهمیت مشهد بیشتر از این نظر است که همه ساله نه تنها از شهرستانهای ایران بلکه از کشورهای مختلف جهان ازجمله پاکستان وهندوستان وسیلان واندونزی وچین گروهی از مسلمانان برای زیارت آستان مقدس میشتابند.

نفیس‌تر از طلا

کاشی های قدیمی ترین سردرحرم حضرت امام رضا (ع) (درپیش‌رو) از نفیس‌ترین کاشی های اینبنه تاریخی خراسان میباشد. تاریخ این کاشی‌ها ۶۱۲ هجری یعنی متعلق بدوره قبل از حمله مغولست واز کارهای هنرمند معروف ایران (محمدبن ابی طاهر کاشانی) است. چندسال پیش یکنفرشخص نیکوکار بعلت اینکه درپیش‌رو بواسطه کثرت تعداد زوارمرای عبورکافی نبود و مردم دچارزحمت میشدند تصمیم گرفت که درپیش‌رو راخراب کند وبجای آن دری طلائی بگذارد. اولیای آستانه نیز بانقاضای این شخص موافقت نمودند.

آقای اکتائی رئیس کتابخانه آستان قدس پس ازاطلاع ازاینموضوع تذکر داد که این کاشی‌ها از طلا و جواهر گرانبهاتر است و درنتیجه از خراب کردن آن جلوگیری شد وسیار مورد است که برروی کاشی های نفیس حرم حضرت رضا (ع) مانندحرم حضرت معصومه وحضرت عبدالعظیم وامامزاده داود جام سنگی با محفظه شیشه‌ای گذشته شود واز خرابی این کاشیهای نفیس جلوگیری گردد.

کتاب

گرسنه

اثر کنوت هامسون
ترجمه دکتر غلامعلی سیار

اخیراً جزو سلسله انتشارات بنگاه ترجمه ونشر کتاب یکی ازمعروفترین آثارادبیات شمالی (نورویك) بفارسی زبانان عرضه شده‌است. آنچه بخصوص این کتاب رادرمیان سایرترجمه‌های این بنگاه ممتاز میسازد آن است که اثری حاوی افکار واندیشه‌های مردی گرسنه در آن درج شده.

کتاب گرسنه برخلاف سایرترجمه‌های بنگاه نشرونرجمه اززمره آن دسته‌از آثاراست که نمیتوان بآن عنوان ادبیات رسمی وتفنن واشرافی راداد. ادبیات کوچه‌ها وولگردها ودرمانده‌ها وازهمه جارانده‌ها است.

کتاب «گرسنه» اولین اثر اززبان نروژی است که بفارسی ترجمه شده. داستان آن ماجرای درماندگیها و بدبختیهای مردآواره‌ای است که درشهر اسلوپایتخت نروژدرجستجوی کار هر دری میزندوازهر دری رانده میشود. هیچ واقعه جالبی ـ باصطلاح ادبیات بازاری ـ بچشم نمیخورد وحادثه‌ای در کتاب نیست صحبت ازاینهاییست، کتاب گرسنه شرح مالیخولیاهائی است که دراثر گرسنگی دامنگیر فکر خلاق آدمیزادی میشود. بارهٔ نویسندهٔ آن مقدمهٔ مبسوطی در آغاز کتاب هست که چگونه از وطن خود بامریکا مهاجرت کرد وچگونه برگشت وچگونه افکاری داشت که موجب طرد ولعن‌های بعدی شد وچگونه ملت نروژ چنان نویسنده‌ای رابعلت عظمت فکرش بخشید

واما دربارهٔ خود اثر باید گفت که نویسندهٔ آن که ازرنجاندن تن خویش بشدت لذت میبرد ودرآزمایشگاه حوادث شیئی ازدرماندگی وگرسنگی تن خویش را همچون موجودی که زیر دست آزمایش کننده‌ای افتاده‌است بررسی میکند. چنین نویسنده‌ای نمیتواند از اثر داستانیوسکی وآتاش بی‌نصیب مانده باشد. مذهب اصالت رنج باین طریق درزبان فارسی یك کتاب دیگر ـ یك سند دیگر ـ پیدا کرده‌است.

گرچه آنکه بزبان فارسی میخواند و مینویسد فقررا ازپشت درخانهٔ خویش روزی صدبار میراند وبآن صدقه میدهد خیرات میکند وصدای فقر بگوشش آشناتر ازاین‌ها است که احتیاجی به خواندن گرسنه داشته باشد وگرچه نباید بهمین علت همچنانکه فیلم (دزد دوچرخه) باهمهٔ شهرتی که دراروپا کسب کرد در تهران رونقی نیافت ـ این کتاب نیزصورت تازه‌ای ازفقررا برای خوانندهٔ فارسی زبان کشف نکرده باشد ـ اما آنچه مسلم است اینکه هیچ گرسنهٔ دیگری درعالم ـ چه در عالم واقع وچه درعالم ادبیات وهنر ـ ازاثر گرسنگی دچارچنین تفکرات جالب و وهم‌آور وترسناك وعجیبی نشده‌است و این است نکتهٔ اساسی جالب کتاب که هیچ خواننده‌ای ازآن بی‌نیاز نیست.

واما دربارهٔ ترجمه آن، گرچه اولین ترجمه‌ای است که ازدکتر غلامعلی سیار منتشر شده است اما آنانکه دیگر آثارسیاررا ازنوشته‌ها واشعارو ترجمه‌های کوتاهش درمجله‌های سالهای اخیر شناخته‌اند درخواهند یافت که چه در ترجمهٔ این اثر توفیق حاصل کرده‌است.

شرارت در قهوه خانه

ساعت سه ونیم بعدازظهر روز گذشته پاسبان شماره ۹۰۷ پاس خیابان خیام جنوبی درحالیکه خون ازبدنش جاری بودودونفر بنام غلامحسین رزمخواه واحمدشاطر رابکلانتری ۷ آورده چنین گزارش داد:

درحوزه مربوطه مشغول انجام وظیفه بودم که ازقهوه‌خانه قربان سرو صداهائی بگوشم رسیدوچون بقهوه‌خانه واردشدم دیدم احمدشاطر بنای عربده جوئی راگذاشته وباچاقوغلامحسین رزمخواه رامجروح کرده‌است. خواستم چاقورا ازدست اوبگیرم مقاومت کردوباچاقو بمن حمله نموده ران چپم را مجروح ساخت وچون حاضر بتسلیم نبودوباچاقو بحملات خودادامه میداد با شلیك یك تیر که بپای اواصابت کرد موفق بدستگیری وی گردیدم.

در کلانتری احمد شاطر که درنتیجه خونریزی کم کم مقاومت خودرااز دست میداد نتوانست درباره این حادثه توضیحی بدهد وبلافاصله به بهداری شهربانی واز آنجا ببیمارستان سینا اعزام گردید وپاسبان مجروح نیز ببهداری شهربانی اعزام شد.

دربیمارستان سینا احمدشاطر بکلی منکر قضایاشده واظهارداشت که قربان نام صاحب قهوه‌خانه چاقوکشی کرده‌است.

غلامحسین رزمخواه دراین‌باره بمأمورین گفت:

درقهوه خانه بودم که احمدشاطر بنای شرارت وعربده‌جوئی راگذاشت و من خواستم اورانصیحت کرده ازشرارت بازدارم ولی وی که حال عادی نداشت بمن نیزحمله کرده مجروحم ساخت.

فعلاقضیه تحت تعقیب است.

مسمومیت درنتیجه استعمال تریاك

شب گذشته بانوئی بنام «اشرف‌السادات» ساکن شهرری بقصد خودکشی تریاك خورد ولی کسانش ازماجرا مطلع شده ومأمورین پاسگاه صفائیه را از چگونگی امر مستحضر ساختند وبا کمك مأمورین پاسگاه مسموم رابیمارستان فیروزآبادی منتقل نمودند.

دربیمارستان اشرف‌السادات بمأمورین پاسگاه اظهارداشت: از کسی شکایت ندارم وبچون از «فرندون» پسرنافرمان ۱۷ ساله‌ام ناراحتی داشتم بقصد خودکشی تریاك خوردم. مسموم تحت درمان قرار گرفت وپرونده امر تحت تعقیب است.

موتورحمام ترکید وسه نفر مجروح شدند

دراثر انفجار آشپزخانه آتش گرفت

ساعت ۱۱ صبح روز گذشته پاسبان شماره ۲۵۵۰ پاس خیابان رودسر به کلانتری ۱۷ اطلاع داد که دراثر ترکیدن موتورحمام منزل آقای دوستمحمد فیض بازرگان، تبعه پاکستان سه نفراز مستخدمین منزل وی مجروح شده‌اند.

پس ازاین واقعه آقای فیض شخصاً بکلانتری مراجعه واظهارداشت:

ساعت ۷ صبح یکی ازمستخدمین منزل بنام «یوسف» طبق معمول حمام را روشن کردوساعت ۱۱ که نامبرده جهت سرکشی وارد آشپزخانه شدناگهان موتورحمام که جنب آشپزخانه قراردارد منفجر شدوآشپزخانه خراب گردید ودرنتیجه یوسف وزهرا مستخدمین منزل ویك دختربچه ۱۲ ساله مجروح گردیدند وآشپزخانه نیز آتش گرفت.

بلافاصله مراتب باداره آتش‌نشانی اعلام وبوسیله مأمورین حریق خاموش گردیدومجروحین بیمارستان سینا اعزام شدند.

مخبرما اضافه میکند که حال یوسف و دختر بچه ۱۲ ساله چندان خوب نیست.

بازدیداز یك بیمارستان وآسایشگاه کارگری

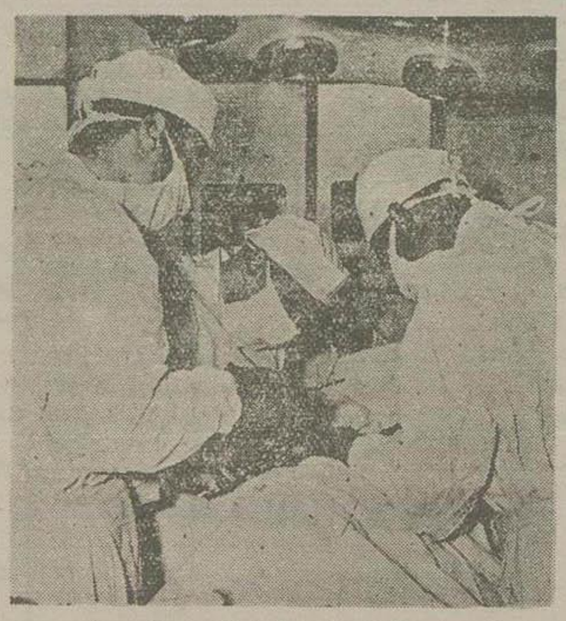

دکتر جزایری قسمتی ازربه فاسد یك بیمار را برمیدارد

خبرنگارما برای ملاحظه وضع کار کران بیماردیروز ببیمارستان مسلولین سازمان بیمه‌های اجتماعی کارگران واقع در نیاوران مراجعه نمود ودر این‌باره رپورتاژی تهیه کرده‌است که ذیلاازنظر خوانندگان میگذرد

محل بیمارستان

درقسمت شمالی نیاوران کنار جاده اسفالته بیمارستان بزرگ ووسیعی قرار دارد که محوطه آن درحدود ۲۵ هزارمتر مربع میباشد ودرآن ساختمان های مختلفی ساخته‌است این بیمارستان قبلا بصورت موقوفه بود ودر ۱۴ سال قبل بوسیلهٔ دکتر بزدی بصورت بیمارستانی برای مسلولین درآمد ودرحدود یکسال قبل درنتیجه اقدامات سازمان بیمه‌های اجتماعی کارگران محل آن باجاره سازمان گذاشته‌شدودرحال حاضر برای هر تخت ۲۷ ریال اجاره پرداخت میگردد

وضع داخلی:

ساختمان‌های بیمارستان اخیراً ساخته ودسته‌از بیماران بطور جداگانه درآنها بستری هستند

دراین بیمارستان یك بخش زنانه یك بخش مردانه وهمچنین یك بخش کودکانه وجود دارد.

بیمارستان مسلولین نیاوران مجهز بیك داروخانه کوچك ولی کامل است که احتیاجات بیماران راتامین مینماید.

ریاست بیمارستان با آقای دکتر جزایری که متخصص درامراض ریوی و جراحی است میباشد.

بیمارستان دارای سرویس جراحی وطبی است قسمت طبی شامل بخش مردانه و زنانه است بخش مردانه بریاست آقای دکتر حربری و معاونت آقایان دکتر خلیلی ودکتر هدایتی است.

قسمت زنانه راآقای دکتر لاجوردی با معاونت آقای دکتر منشادی اداره میکند وبخش رادیوسکوپی آن رابزشکان بیمارستان متفقا بعهده‌دارند.

آقای دکتر جزایری درقسمت رادیولوژی اظهارداشت درمسافرتی که‌چندی قبل بآلمان نمودم توانستم آخرین دستگاه های رادیولوژی مدرن راکه اخیراً در ممالك راقیه ازآن استفاده میشود برای استفاده دراین بیمارستان بایران بیاورم.

جمعاً دراین بیمارستان ۲۵۰ تخت برای کارگران مسلول وجود دارد و ۲۴۵ بیمار درآنها بستری میباشند.

شهرستانهای جنوب را دریابید

آقای دکتر جزایری درمورد کارگران مسلول اظهارداشت اصولا درمعادن ذغال سنگ وکارخانجات سیمان وکارگاههای توتون وکارگرانیکه بابخارات اسید وباگردوغبار مواجه‌هستند بیشتر باین بیماری خطرناك مبتلا میشوند.

رویهمرفته اغلب کارگرانیکه در بیمارستان مسلولین نیاوران بستری هستند ازنقاط مختلف کشور وبخصوص نواحی جنوب میباشند.

ازآقای دکتر جزایری سئوال کردم علت کثرت این بیماری درمناطق جنوب چیست؟

ایشان اظهارداشت فقرغذائی وفقدان بهداشت دوعامل مهم واصلی این بیماریست که متاسفانه دراین مناطق کارگران مواجه باآن هستند.

رویهمرفته دراین بیمارستان بوضع بیماران رسیدگی کامل میشود بطوری که کلیه کارگران از رسیدگی وتوجه پزشکان وپرستاران ومسئولین مربوطه رضایت دارند.

مسئله حمام

تنهامسئله‌ایکه کارگران رامواجه با اشکال نموده‌است نداشتن حمام کافی میباشد بطوریکه تنهایك حمام دودوش برای بیماران مرد وجود دارد.

بطوریکه آقای غفاری رئیس داخلی بیمارستان اظهارمیداشت علت این امر اینست که زمین وباغ آن مربوط بسازمان نیست وسازمان نمیتواند درآن مایجاد ساختمان وباحمام جدید اقدام نماید.

امیدواست بااقدامات روسای سازمان بیمه‌های اجتماعی ترتیبی اتخاذ گردد که این مشکل اساسی برطرف شود

دراطاق عمل

دراینموقع اتفاقا یکی ازکارگران را دراطاق عمل تحت عمل جراحی قرار داده بودند.

کارگر مسلول بیهوش شده روی تخت عمل خوابیده بود وآقایان دکتر جزایری دکتر بابك سمیعی، دکتر شاملو، ودکتر فهیدبکمك دکتر فرازی متصدی خون ودکتر تشند متخصص بیهوشی مشغول عمل بیمار بودند.

بطوریکه آقای دکتر جزایری اظهار داشت تابحال ۹۰ نفر از بیماران تحت عمل جراحی قرار گرفته و ۸۵

بقیه درصفحه پانزدهم

اطلاعات کارگری

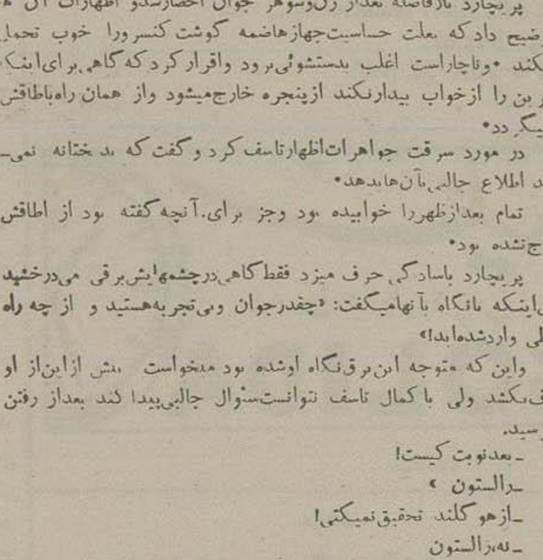

عکسبرداری ازربه بیماران بوسیله دستگاه مخصوص

داستان

ستاره صبح

اثر: آندره آرماندی — ترجمه: ا. پ

-۲۶-

ـ برای همین مسافر بن رادراطاقها نشانده‌ای؟

ـ بله، میخواهم ازهمه آنها نوبت تحقیق کنم.

ـ تصمیم داری ازکارکنان هواپیماهم تحقیق کنی؟

ـ تصمیم من اینست که تحقیقات را تاپیداشدن جواهرات ادامه بدهم.

ـ خیلی متاسفم که دیگر حرفت رانمی‌فهمم.

ـ منهم مقصودت را ازاین سئوال نمیفهمم.

ـ مقصودم اینست که‌تو که جواهرات رادیده‌ای فکرمیکنی قیمت آنها بیشتراز سی‌وشش لیره باشد؟

ـ یقیناً! گفتم ثروت هنگفتی است. هرکدام ازآنها چندین برابر این رقم ارزش دارد.

ـ وجه دارزش آنها راموقع حرکت اعلام کرده‌است؟

ـ تاآنجا که من میدانم نه.

ـ در این صورت بما مربوط نیست وتحقیق بازجوئی کاملا بی مورد است.

ـ این مقررات رااز کجا آورده‌ای؟

ـ درآئین نامه نوشته‌است. مسافری که قیمت بارش از سی‌وشش لیره بیشتر است باید درموقع حرکت آن را اعلام کند وبرای مازاد این قیمت عوارض نسبی معینی بپردازد. حالانه‌تنها مامسئولیتی درمورد گم شدن جواهراتش نداریم و پیدا کردن آنها بمارابطی ندارد بلکه میتوانیم دراولین فرودگاه صورت مجلس تهیه کنیم وجریمه قانونی عدم اعلام جواهرات را ازاوبگیریم بایداضافه کنم که‌خیلی متعجبم که‌این مقررات رامن باید بتو یادآوری کنم.

ـ لازم بتذکر تو نیست: همه اینهارا خوب میدانم.

ـ پس چرا این ماده آئین نامه‌را باو تذکر ندادی؟

ـ برای اینکه‌من باو توصیه کرده‌بودم که‌درنگهداری جواهراتش محتاط‌تر باشد وخیال کرده‌است اگرآنهارا دراطاقش نگذارد بدستور من عمل کرده است ومن خودم‌را اخلاقاً مسئول میدانم. باین دلیل تمام سعیم رابکار خواهم برد که‌جواهراتش راپیدا کنم

راین سری تکان داد وگفت:

ـ درباره این زن همیشه آماده خدمت هستی

فیلچر بالحن خشکی گفت:

ـ هرطورمیخواهی فکر کنی آزادی واگر ناراحتی میتوانی بروی استراحت کنی.

راین فقط شانه‌بالا انداخت.

ـ از کی شروع میکنی؟

فیلچر جواب داد:

ـ ازینکناهان.

راین را فرستاد که زن وشوهر جوان رابیاورد.

***

بازجوئی اززن وشوهر «کرولی» نتیجه جالب توجهی نداشت. وقتی موضوع سرقت جواهرات را ازدهن فیلچر شنیدند وازآنها خواهش شد که مشاهدات خودرا بگویند خیلی وحشت کردند وحشت آنها ازاین بود که مبادا مشاهدات مبهم آنها اتهام‌را متوجه یکی از همسفرهایشان بکند. درنتیجه بااینکه ممکن بود بعلت مجاورت باطاق «آنی بلاك» شهادتشان در روشن شدن قضیه مؤثر باشد تقریباً بیحاصل بود زیرا نمیتوانستند باقطعیت بگویند صدائی شنیده یادستخوش توهم شده‌اند ودرواقع آنقدرها ازآنچه دیده‌بودند مطمئن نبودند.

تنها نکته مثبت شهادتشان این بود که‌«بات» آقای پریچارد را بعد ازخروج ازدستشوئی دیده بود که مستقیما باطاقش برگشته بودواین نکته همزیاد جالب نبود.

پریچارد بلافاصله بعداز زن‌وشوهر جوان احضارشدو اظهارات آن‌ها راتوضیح داد که بعلت حساسیت جهازهاضمه گوشت کنسرورا خوب تحمل نمیکند. وناچاراست اغلب بدستشوئی برود واقرار کرد که گاهی برای اینکه سایرین را ازخواب بیدارنکند ازپنجره خارج میشود واز همان راه باطاقش برمیگردد.

در مورد سرقت جواهرات اظهارتاسف کرد وگفت که بدبختانه نمی‌تواند اطلاع جالبی بآن‌ها بدهد.

تمام بعدازظهررا خوابیده بود وجز برای آنچه گفته بود از اطاقش خارج نشده بود.

پریچارد باسادگی حرف میزد فقط گاهی درچشمهایش برقی می‌درخشید مثل اینکه ناگاه بآنها میگفت: «چقدرجوان وبی‌تجربه هستید و از چه راه غلطی واردشده‌اید!»

واین که متوجه این برق نگاه اوشده بود میخواست بیش ازاین از او حرف نکشد ولی باکمال تاسف نتوانست سئوال جالبی پیدا کند بعداز رفتن اوپرسید.

ـ بعدنوبت کیست!

ـ رالستون»

ـ ازهوگلند تحقیق نمیکنی!

ـ نه رالستون

ـ بنظرمن لااقل میتوانی قبل ازتحقیق ازکارکنان هواپیما ازهوگلند تحقیق کنی.

ـ بنظرمن فعلا ارزشی ندارد: برورالستون رابیاور

ـ ولی کمی فکر کن لجوج مستید...

ـ همان کاری را که گفتم بکن هوگلندروزرا ... احتیاجت شاکره گذرانده است بلافاصله‌ای ندارم کداین نکته راخودش بما تذکر بدهد وبسر بشمان بخندد.

راین فرماندکنان بیرون رفت ازقیافه هوگلند خوشش نیامد وخیلی دلش میخواست علیرغم این دلیل بیگناهی ازاوهم تحقیق بشود

شهادت رالستون اظهارات پریچاردرا تائید کرد انبار اغذیه‌پشت بارواقع شده‌بود وبه‌راهروا طاقها درنداشت واز طرفی راهرو خیلی تاریك بود وفقط روشنائی آن ازیك شیشه دریك سرآن بود وطرف مخالف آن همیشه تاریك بود دستشوئی نزدیك انبارغذا واقع شده‌بود ورالستون اظهارداشت که‌دوباردر آنرا بسته دیده وازصدای داخل آن فهمیده‌است که کسی درآنست وازمقایسه اظهارات رالستون وزن‌وشوهر جوان میشدفهمید که پریچاردچیزی برخلاف حقیقت نگفته‌است وازنتیجه تحقیقات برمیآمد که مدت زیادی در دستشوئی مانده است وبااطلاع ازعلاقه اوبخواب میشد حدس زد که‌دراین محل مدتی بخواب نرفته‌است:

وقتی خدمتکار هواپیمابیرون رفت راین گفت:

ـ می‌بینی که حتی یك کلمه برمعلومات اضافه نشد.

ـ ولی هنوز تحقیقات تمام نشده است.

ـ غیرازنماینده فرماندار که یقیناازاطاقش تکان نخواهد خورد چه کسی مانده است؟

ـ خانم «وین» رافراموش کرده‌ای؟

راین ازجاپرید وگفت

ـ چطور؟ میخواهی ازمن‌هم تحقیق کنی؟

ـ نمی‌توانم استثنائی قائل شوم

ـ میخواهی ازاین دختر پاك ومعصوم بپرسی وقتش راچطور گذرانده‌است؟

ـ اگراورااز تحقیق معاف کنم بیشتر موردسوء ظن قرارخواهد گرفت ودور ازبیطرفی کاملی است که شاکیه ازمن انتظاردارد

راین مات ومبهوت برجای ماندوبعدازلحظه‌ای سکوت گفت:

ـ میدانستم خیلی مقرراتی هستی ولی هیچوقت تصورنمیکردم که اینقدر خشك وسنگین دل باشی.

فیلچر بلحن تندی گفت:

ـ کافی است! اولین دفعه‌ای نیست که‌اراده درموضوعی توافق نداریم بروبه میناوین بگو که من میخواهم بااو صحبت کنم:

راین درحالیکه چهره‌اش ازخشم برافروخته بود گفت:

ـ بسیارخوب میروم ولی اگراینجا برنگشتم تعجب نکن. من هیچوجه حاضر نیستم دراین عمل زشت توشریك بشوم.

ـ هرطور میل داری

خبرنگاران ما از شهرستانها اطلاع میدهند

از: ناصری — خبرنگار اصفهان

بهر کجاکه روی....

چندروز قبل برای انجام کاری بامك اتومبیل جیپ ازاصفهان عازم «شهر کرد» شدم وایکاش همه آنهائی که امروز مسئولیت تامین ارتباطات وراههای کشوررا بعهده دارند همراه من بودند، در کنارمن روی صندلی کوچك «جیپ» باینطرف وآنطرف پرتاب می شدند تاحد اقل پس ازمشاهده این وضع رقت انگیز درتنظیم بروژه‌های خویش کمی هم بحال مردم شهرستانها توجهی میکردند برای بهبود وضع این جاده وتمام جاده‌های کشور که بیشك بنا به آن مثل مشهور «بهر کجا که روی آسمان همین رنگ است» چاره‌ای میاندیشیدند وقدمی برمیداشتند.

باور کنید هنگام عبور ازجاده باصطلاح شوسه‌ای که اصفهان یعنی مرکز استان دهم وچشم وچراغ شهرهای این مملکت را به «شهر کرد» مرتبط میسازد قدری دچار وحشت گشتم وخطر سقوط ومرگ احساس میکردم که نزدیك بود قالب تهی کنم.

شاید برای آنها که از تهران قدمی بخارج نگذاشته‌اند واحیانا با اتومبیلهای آخرین سیستم خویش در جاده‌های اسفالته پایتخت باآخرین سرعت حرکت میکنند باور کردنی باشد که اتومبیل سریع السیر جیپ مسافت بین «سفیددشت» تاشهر کرد یعنی ۴۷ کیلومتر راهرا در ۹ ساعت طی کرد!

درتمام طول این جاده گودالها و دست اندازهائی وجود دارد که هر کدام ازآنها بتنهائی قادرند که اتومبیلی را واژگون وخانواده‌هائی را عزادار نمایند.

و جای تعجب اینجاست که مامورین اداره راه حتی حاضر نشده‌اند که ازتوده‌های انبوهش که دردوطرف جاده جمع شده است کمی در این چاله هاودست اندازها بریزند وحداقل ازخطر تصادفات هولناکی که هر روز دراین جاده کوچك رخ میدهد بکاهند.

بعنوان اعتراض بتصویبنامه انجمن شهر

پانصد نفر در تلگرافخانه متحصن شده‌اند

سرانجام مبارزه مردم با انجمن شهر هنوز معلوم نیست

بطوریکه قبلا باطلاع خوانندگان عزیز رسید. چندروز قبل انجمن شهر شهمیرزاد تصویبنامه جدیدی بمورد اجرا گذاشت که بامخالفت عموم اهالی شهر روبرو گردید.

بموجب این تصویبنامه از کلیه اجناس کثیرالمصرف عوارض نسبتا سنگینی اخذ میشود.

اینك خبرنگار مادرشهمیرزاد درتعقیب گزارش قبلی خویش اطلاع میدهد که از دو روز قبل تاکنون قریب پانصدنفر زن ومرد بعنوان اعتراض بتصویبنامه انجمن شهر درتلگرافخانه متحصن شده اند.

اینعده اظهار میدارند که متعاقب انتشار این تصویبنامه قیمت خواربار بمیزان فاحشی ترقی کرده ووضع زندگی دگرگون شده است

وجالب توجه اینکه کلیه کسبه نیز بعنوان هم آهنگی وهمدردی بامتحصنین دکاکین خودرا تعطیل کرده وبه متحصنین پیوسته‌اند.

بقرار اطلاع هنوز انجمن شهر دراجرای تصویبنامه اخیر خود پافشاری میکنند ومعلوم نیست سرانجام مبارزه مردم وانجمن شهر بکجا بکشد.

بازگشت قهرمانان پیروز

هفته قبل تیمهای ورزشی آموزشگاههای خراسان که برای شرکت درمسابقات قهرمانی کشوراعزام شده بودند باکسب موفقیت بمشهد مراجعت نمودند.

هنگام ورود ورزشکاران بشهر، عده کثیری ازدانش آموزان مدارس شهر، ورزشکاران واهالی ازآنها استقبال کردند وضمن ایراد سخنرانیهای شورانگیزی ازموفقیت‌های آنان اظهارخوشوقتی نمودند.

قهرمانان اعزامی بین تیم‌های آموزشگاههای رضائیه، کرمان، تهران وکرمانشاه درسه رشته دوومیدانی، فوتبال وبسکتبال حائز رتبه اول شدند.

ارتباط برقرار شد

چندروز قبل باستحضار خوانندگان عزیز رسید که دستگاه بیسیم شهر آستارا خراب شده وارتباط این شهر باشهرستان های دیگر قطع گردیده است اینك بطوریکه ازاداره آمار واطلاعات وزارت پست وتلگراف اطلاع میدهند دستگاه بیسیم مزبور بوسیله مامور اعزامی تعمیر گردیده وارتباط این شهر باسایر نقاط برقرار شده است

رئیس اطلاعات سازمان ملل متحد در کنفرانس مطبوعاتی خود در اصفهان گفت:

سازمان ملل متحد برای حل وفصل اختلافات بین المللی فعالیت میکند

بطوریکه قبلا باستحضار خوانندگان عزیز رسید چند روز قبل رئیس اطلاعات سازمان ملل متحد بمنظور بازدید آثار تاریخی وارد اصفهان شد.

وی ضمن اقامت خود دراصفهان درسالن اداره فرهنگ یك مصاحبه مطبوعاتی ترتیب داد وسخنرانی مفید وجامعی پیرامون اصول ومبادی کار سازمان ملل متحد وبخصوص فعالیت سازمان برای حل وفصل اختلافات بین المللی ایراد کرد که فوق العاده موردتوجه مدعوین وخبرنگاران ومدیران جراید قرار گرفت.

رئیس دفتر اطلاعات سازمان ملل متحد پس ازبازدید آثار وابنیه تاریخی اصفهان بصوب شیراز عزیمت نمود.

درعکس مقابل آقای معصومخانی رئیس اداره فرهنگ اصفهان در کنار رئیس اداره اطلاعات سازمان ملل متحد دیده میشود.

در انتظار مقدم شاهنشاه

ازروزیکه اهالی شاهدوست بندرشاه اطلاع حاصل کردند که اعلیحضرت همایونی وعلیاحضرت ملکه ثریا پهلوی پس ازافتتاح ایستگاه راه آهن مشهد ازطریق گرگان به بندرشاه تشریف فرما میشوند جنب وجوش بی نظیری درآنها دیده میشود وباشوق وشعف زیادی خودرا آماده استقبال ویذیرائی ازشاهنشاه محبوب کرده‌اند ومشغول بستن طاقهای نصرت وتدارکات زیبائی شده وبا بی‌صبری هرچه تمامتر منتظر تشریف فرمائی اعلیحضرتین میباشند.

رئیس هیئت مبارزه باملخ در گنبد کاوس بخبرنگار ما گفت:

درده منطقه اصلی عملیات سمپاشی ادامه دارد

چهار فروند هواپیما باهیئت همکاری میکنند

خبرنگار ما در گنبد کاوس طی گزارش مینویسد: مدت چهار سال است که درشهرزراعتی گنبد کاوس با آفت ملخ، مبارزه میشود دراین چهار سال مقدار زیادی از زمینهای آلوده سم پاشی شده است ولی چون وضع اراضی این حدود آماده برای تخم ریزی این آفت میباشد باوجود مبارزات دامنه داری که برای ازبین بردن نسل ملخ دراین حدود بعمل آمده است معهذا تاکنون نتیجه‌ای عاید نگردیده واین امر موجب نگرانی کلیه رعایا گردیده است.

اکنونکه هیئتی بمنظور مبارزه باملخ ازمرکز اعزام شده ومشغول سمپاشی درزمینهای آلوده بملخ می باشند چند روز قبل باآقای مهندس مصطفوی رئیس هیئت مزبور مصاحبه‌ای بعمل آوردم و سئوالاتی دراین باره از ایشان نمودم که درزیر بنظر خوانندگان عزیز میرسد.

آقای مصطفوی درجواب سئوالکه راجع بنحوه مبارزه باملخ شد اظهار داشت:

چندی قبل وزارت کشاورزی واداره کل دفع آفات اقدام بتهیه مقدمات مبارزه نموده وقبل ازبروز بوره متجاوز ازیکهزارتن سبوس ومقدار زیادی از سموم مختلف درمحل مبارزه متمرکز کردند وسپس اقدام باعزام این هیئت که از ۳۹ نفر کارمند و۳۲ دستگاه وسیلهٔ نقلیه تشکیل شده نمودند سئوال شد تاکنون چه مقدار ازمناطق آلوده بملخ سمپاشی شده است.

آقای مصطفوی اظهار داشت عملیات مبارزه ازاولین فرصت ممکنه یعنی بیستم فروردین شروع شده وهم اکنون درده منطقه اصلی ومتجاوز ازبیست پست فرعی عملیات سمپاشی ادامه دارد وهمچنین چهار فروند هواپیمای سمپاش اعزامی از مرکز نیز مشغول سمپاشی شده وهر کدام سهم بسزائی در پیشرفت کار دارند سئوال شد برای پیشرفت درکار مبارزه تصمیمی دارید.

وی جواب داد تراکم ملخ و توسعهٔ سطح آلوده بقدری زیاد است که تدارك کلیه مایحتاج مبارزه باآن بسهولت و آسانی امکان پذیر نیست امید است نواقص موجود ازطرف اداره کل دفع آفات وزارت کشاورزی رفع واین مبارزه تامرحله نهائی تعقیب شود. بدین ترتیب امید کامل باحراز موفقیت نهائی میرود

بهمت مردان خیر مسجد جامع تعمیر شد

ازچندی قبل بنای مسجد جامع پل سفید براثر ریزش دیوارها وسایر قسمتهای آن روبخرابی میرفت خصوصاً در ایام مبارك رمضان که رفت وآمد واجتماع مردم در مسجد بیش از ایام دیگر بود احتیاج مبرمی بمرمت وتعمیر داشت بالاخره درلیالی احیاء بهمت اهالی خیر پل سفید مبلغ پنج هزار ریال جهت هزینه تعمیر بنای مسجد جمع آوری گردید ازجمله آقایان حسین دریانی وعلی ساعدی که ازبازرگانان چای تهران هستند وآقایان یوسف یوسفی وبرادران وعلی رستمی باکمکهای قابل توجهی که دراین مورد نمودند حسن اثری در بین اهالی سپاسگزار پل سفید بجای گذاردند.

اجازه داده شد

چندروز قبل ضمن انتشار مقاله‌ای تحت عنوان «مکاتبات مکرر» قلم خبرنگار اداره در میاند واب باطلاع خوانندگان عزیز رسید که بعلت تاخیر دراعزام سیمبان اغلب اوقات ارتباط تلگرافی وتلفنی این شهرستان باخارج قطع میباشد.

اینك ازاداره اطلاعات و آمار وزارت پست وتلگراف اطلاع میدهند که درماه گذشتهٔ اجازه استخدام سیمبان درمحل باداره پست وتلگراف آذربایجان صادر گردیده است.

درمستراح باغ گلستان خمپاره‌ای پیدا شد

خمپاره مزبور درمیدان لشگر باحضور مامورین منفجر گردید

خبرنگار ما از تبریز اطلاع میدهد.

دوروز قبل باغبان باغ گلستان هنگام گردش وسرکشی اطراف باغ یك عدد خمپاره ۶۰ میلی متری درمستراح باغ پیدا میکند ازمشاهده خمپاره که در گوشه باغ گذارده شده بود متوحش شده فوراً جریان رابه مامورین کلانتری ۶ اطلاع میدهد.

مامورین کلانتری خمپارهٔ مزبوررا بشهربانی انتقال میدهند واداره شهربانی پس ازتحقیقات لازم جریان رابه لشگر تبریز گزارش داده وتقاضا میکند که یك افسر مهندس جهت بازدید ومشاهده خمپاره یافته شده شهربانی اعزام شود تلافاصله یك افسر مهندس بشهربانی میآید. وپس ازبازرسی خمپاره چون احتمال انفجار ناگهانی آن میرفته است بدین جهت باحضور مامورین شهربانی وارتش وآگاهی خمپاره بمحل لشگر حمل میگردد ودرمیدان لشگر با حضور مامورین خمپاره رامنفجر میکنند فعلاجریان ازطرف مامورین شهربانی وآگاهی تحت رسیدگی است وکوشش میشود که عامل اینکار وصاحب خمپاره شناخته شود.

ناکسی رانی در شهر

خبرنگار ما ازساری مینویسد براثر اقدامات رئیس شهربانی ۲ دستگاه اتوبوس درشهرساری بکارافتاد ولی چون هنوز هم اهالی ازجهت ایاب وذهاب درمضیقه بودند یکی ازافرادشهر باکسب اجازه ازشهربانی تعداد سه دستگاه تاکسی وارد کرده وبکار گمارده است

رئیس بهداری برای تامین بهداشت اهالی فعالیت میکند

خبرنگار ما ازبندرعباس می‌نویسد:

آقای دکتر اسماعیل اسماعیل‌زاده پزشك بیمارستان ثریا پهلوی ازبدو ورود تاکنون اقدامات مفیدی بمنظور بهبود وضع بهداشت شهر بعمل آورده است. ازجمله ظرف مدت کوتاهی کلیه محصلین مدارس شهر رامورد معاینه قرارداده ومجانا ازبیماران بی‌بضاعت عیادت مینماید.

ضمنا در این مدت اقدامات برای افتتاح شعبه وبخش حمایت مادران و کودکان بعمل آورده و امیداست بزودی درمانگاه حمایت مادران و کودکان تاسیس وافتتاح خواهد شد

در دپستان گاوی پرده ازجنایت هولناکی برداشت

ذکریا همسر خودرا بطرز فجیعی بقتل رسانید

مریم زنی زیبا وجوان وگل سرسبد زنان دهکده بود

زنی که مادرشوهرش درمرگ اوزارزار میگرید ومیگوید

عروس من زن نجیبی بود وبخدا قسم من اورا ازپسرم بیشتر دوست میداشتم

خبرنگار ما ازرشت گزارش میدهد.

چندشب قبل «ذکریا گل‌پور» ساکن قریه «قلعه رودخان» همسر جوان وزیبای خویش را بعلت نامعلومی بقتل رسانید وخود بااستفاده ازتاریکی شب بنقطه مجهولی فرار کرد.

جریان مشروح حادثه ازاینقرار است:

ساعت هشت صبح بود که دائی «مریم ماهپور» همسر ذکریا برای سرکشی به مزارع خویش ازمنزل بیرون آمد اما هنوز چندقدمی ازمنزل دورنشده بود که چشمش بتنها گاو ذکریا افتاد که با ناراحتی خودرا بدیوار میمالید پس از نزدیك شدن بگاو با کمال تعجب مشاهده کرد که شیر گاو راندوشیده‌اند وحیوان ازشدت درد پستان خود میپیچد.

دائی مریم بلافاصله برای اطلاع ازجریان بطرف منزل ذکریا رفت وپس ازآنکه چندبار درمنزل را کوبید وجوابی نشنید ازدیوار منزل بداخل حیاط پریده وسراسیمه بجانب اطاق مریم شتافت.

دائی مریم بمحض مشاهده درون اطاق فریادی کشید وبیهوش دراستانه اطاق نقش برزمین شد.

دروسط اطاق، مریم زیبا، گل سرسبد زنان ده درحالیکه بطرز فجیعی قطعه قطعه شده وبقتل رسیده بود دیده میشد. کودك هفت ماهه‌اش ازشدت گرسنگی در کنار قطعات اجساد مادرش بی‌تابی میکرد.

عده‌ای ازهمسایگان که براثر فریاد دلخراش دائی مریم بمنزل ذکریا آمده بودند بلافاصله جریان را باطلاع مامورین ژاندارمری رسانیدند وپس از کسب اجازه واقعه بدادسرای رشت آقای میرشب باز پرس باتفاق پزشك قانونی بمحل رفته وپس از بازدید ازجسد اجازه دفن راصادر میکند.

بقرار اطلاع ذکریا ازچندی پیش بعلت نامعلومی همسر جوان خودرا شکنجه میداد، وسرانجام درآنشب وبرابر طرز فجیع بقتل رسانیده وفرار اختیار کرده است.

آقای میرشب بازپرس پس ازمراجعت برشت بخبرنگار ما گفت: پس ازتحقیقات محلی دستور تعقیب ودستگیری ذکریا را بااتهام قتل همسرش صادر نمودم واینك مامورین درتعقیب وی میباشند.

نکته جالب اینجاست که هم اکنون مادر قاتل ازفرزند هفت ماهه مریم نگهداری کرده ودرمرگ عروس خود زارزار میگرید وجداعزاداراست

وی بازپرس گفته بود که عروس من زن پاك ونجیبی بود وبخدا قسم من اورا از پسرم بیشتر دوست داشتم

بقرار آخرین خبر رسیده ذکریا بااتهام قتل همسر خویش بوسیله مامورین ژاندارمری دستگیر وزندانی گردید

پلهای راه آهن را خراب کرده‌اند

وآهن آلات آنرا بسرقت برده‌اند

خبرنگار ما ازنائین گزارش میدهد.

چندروز قبل از طرف متصدی پاسگاه شماره ۷ خط راه آهن اردستان- اردکان طی گزارشی باداره ژاندارمری اطلاع داده شد که عده‌ای از سارقین هرشب مقداری ازآهن این خط را سرقت میبرند وحتی چندین پل رانیز ویران کرده آهن آلات آنرا برده‌اند.

بلافاصله ازطرف اداره ژاندارمری مامورینی بمحل اعزام شد ودرضمن پس ازتحقیقات مفصل مقداری آهن ازمغازه‌های آهنگری نائین بدست آمد که بلادرنگ صورت مجلس شد وصاحبان دکاکین آهنگری توقیف گردیدند.

پرونده آهنگران برای محاکمه بدادسرای اصفهان ارجاع گردید ولی چندروز بعد اینعده اظهار میداشتند که آهنهای مزبورا از یکنفر دستفروش خریده‌اند باقید ضمانت آزاد گردیدند.

خبرنگار ما دریابان گزارش خویش اضافه میکند که بقرار اطلاع تا بحال چندین پل کوچك راه آهن بوسیله سارقین خراب شده و آهن آلات آن به باقیمانده مقدار زیادی کیسه سیمان بسرقت رفته است و تا کنون مامورین ژاندارمری موفق به دستگیری سارق نشده‌اند

خلاصهٔ خبرهای شهرستانها

برازجان- آقای وثوق مدیر کل ادارهٔ قند وشکر استان هفتم در رأس هیئتی ببرازجان واردشد وپس ازرسیدگی بامور ادارهٔ قند وشکر بطرف کناوه و بوشهر حرکت نمود.

اصفهان - وضع گوشت دراین شهرستان صورت نامطلوبی درآمده است وبااینکه حتی اهالی حاضرند هر کیلو گوشت را بپهای پنجاه ریال بخرند معهذا نایاب است.

زاهدان- چندروز قبل مقدار ۱۴٫۵ کیلو تریاك توسط مامورین شهربانی زاهدان کشف شد وچون صاحب آن معلوم نگردید تریاکها بهادارهٔ دارائی تحویل شد.

سنندج - آقای سرهنگ حسن حریری رئیس دادگاه لشگر ۶ کردستان چندروز قبل بعارضهٔ سکتهٔ قلبی درگذشت جنازهٔ آنمرحوم بوسیلهٔ آمبولانس بتهران حمل شد تادرمقبرهٔ خانوادگی بخاك سپرده شود.

رامسر - ازمحل نمایشی که بنفع دانش آموزان بی‌بضاعت داده شد تعداد پنجاه دست لباس خریداری وبین آنان توزیع گردید.

کرمان - ازطرف آقای نورائی رئیس بی‌سیم کرمان برای نصب ۳۰ شماره تلفن دراین شهر اقدامات لازم بعمل آمده وتاکنون چند شماره ازآن درمنزل متقاضیان نصب شده است.

فومنات - آقای اسمعیل برقی رئیس حسابداری شهرداری آستانه برای شرکت در کلاس امور مالی شهرداری عازم تهران شد.

برازجان - چندروز قبل طفلی در «شبانکاره» بوسیله سگ هاری زخمی شد، طفل مزبور ازطرف بهداری برازجان ببوشهر اعزام شد وازانجا بوسیله هواپیما برای معاینه ومعالجه بمرکز انتقال یافت.

دامغان - چندشب قبل که خانوادهٔ آقای کاظمی ازمنزل خارج شده بودند سارقین از فرصت استفاده کرده و تمام اثاثیهٔ منزل آنها را بسرقت بردند مأمورین انتظامی پس ازجستجوهای زیاد اموال مسروقه را پیدا کرده تحویل صاحبش دادند.

پهلوبدژ - اخیراً بدستور آقای بخشدار موتور آب پهلوبدژ رابدون مطالعه ومشاوره بامتخصص تغییر مکان داده‌اند درنتیجه فعلا موتور خراب شده وکار نمیکند اهالی از کمبود آب درمضیقه‌اند.

قزوین - چندروز قبل آقایان فرماندار، رئیس شهربانی، فرهنگ باتفاق عده‌ای ازمحترمین ومعتمدین محل از کلاس مبارزه با بیسوادی که درزندان تشکیل شده بازدید کردند.

بندرپهلوی - جلسهٔ انجمن شهر تشکیل شد و بکارهای عمرانی شهر رسیدگی نمود و از هم اکنون اسفالت پیاده رو های خیابان گلستان آغاز شده است.

برازجان - براثر مساعی آقای پاشائی رئیس دارائی برازجان کلیهٔ مطالبات سال ۳۵ کارمندان دوایر دولتی پرداخت گردید.

۳۸۵ — بر باد رفته

اسکارلت ازپریشانی زیاد اول متوجه نبود که پریسی این سخنان را در اتاق ملانی بیان میکرد.

ولی یکمرتبه متوجه شد. ازخبر بدی که آورده بود وازاشاره به اینکه سربازان شمالی داخل شهر میشدند بقدری خشمناك شد که میخواست سیلی سختی بگوش دخترك منفور بزند. ناگهان صدای ضعیف وآرام ملانی بلند شد:

- اسکارلت جان. پس سربازان شمال دارند داخل شهر میشوند؟

- نه. پریسی دروغ میگوید!

دخترك سیاه پوست که متوجه موضوع شده بود باعجله گفت:

- آره خانوم جون؛ دروغ گفتم

ولی اینکار بی فایده بود. چشمان ملانی بازووحشت زده واثر درد واضطراب بخوبی از آن نمودار بود.

درحالیکه موش را برمیگرداند وسرش رازیر بالش میکرد آهسته گفت:

- پس آمدند ... دیگر کارازکار گذشت ...دراین حال شمالیها داخل شهر شده‌اند ...بچه بدبختم.! طفلك بیچاره‌ام ...

وپس ازچند لحظه مکث یکمرتبه روی به اسکارلت کرده و گفت

- گوش کن اسکارلت. تونبایستی اینجا بایستی، زود.! فوری حرکت کن! دست وبدرا بگیر وبرو! معطل نشو

آنچه که ملانی میگفت همانهائی بود که اسکارلت فکر میکرد؛ ولی تکرار آن آتش خشمش راشعله ور ساخت. اورا بدامان شرمساری کشید. مثل اینکه حس میکرد خیانت وبزدلیش برروی پیشانیش نقش سته

- احمق نباش وبیربط نگو، من واهمه‌ای از این حرفها ندارم. توخوب میدانی که ازپیش تو نخواهم رفت

- ولی عاقبت خواهی رفت.. آنهم تنها.. وقتیکه جسدمرا ازاین اتاق بیرون ببرند ...

ودوباره شروع بگریه کرد.

اسکارلت بآرامی ازپلکان تاریك پائین آمد. مثل یك زن سالخورده دستش را بنطارمی گرفته بود تا ازافتادن خود جلوگیری کند. ساقهای پایش ازشدت خستگی وناراحتی میلرزید وخودش درهمان حال که عبور، از گوشه و کنارش سرازیر بود احساس سرما میکرد ودندانهایش بهم میخورد. آرام آرام ازسرسرا گذشت وداخل ایوان جلوی بناشد وبعد بروی پله اول بیحال افتاد - چند لحظه گیج وناتوان ستون پهلو تکیه داد وبعد با انگشتان متشنج دکمه‌های پیراهن را تاپائین سینه باز کرد. شب درظلمت ملایم وآشیاری فرورفته واسکارلت نظیر حیوانی فاقد شعور واحساس، سمت مقابل نگاه میکرد.

همه چیز بآخر رسیده بود. ملانی هنوز درقید حیات بود وپسر نوزادش که تاچند دقیقهٔ پیش آنهمه سر وصدا مثل بچه گربه‌ای برای اداخته بود هردست پریسی استحمام میکرد. مادرش دراین لحظه درخواب بود.

ورزش

فانتزی ورزش

تراخدا یك بلیط.!!

مقدمه

علاقمندان بفوتبال درمسابقات اخیر برای پیدا کردن بلیط مسابقه بهمه چاره‌هامتوسل میشدند. درنتیجه علاقه شدید مردم وعدم توجه مسئولین بلیطها دربازارسیاه باچندین برابرقیمت اصلی فروش میرسید. ازطرف دیگر دوستان خبرنگاران بامید «بلیط» تلفن روزنامه‌ها زافرق کرده بودند.

علاقمندان تصور میکردند که خبرنگاران ورزشی بلیط اضافی دارند و نمیخواهند به‌آنها بدهند. ما خیال میکردیم فقط در کشور ما است که عده‌ای ازخبرنگاران ورزشی توقع «بلیط» دارند. دراین فکر بودیم که یکی از همکاران ما یك شماره مجله ورزشی چاپ خارجه رانشان‌دادو گفت «زیاد ناراحت نباشید. درهمه‌جای دنیامردم‌از خبرنگاران ورزشی بلیط درخواست میکنند. اگرشك دارید بفرمائیداین هم مدرك.» .

مالازم دانستیم که باصطلاح «مدرك مزبوررا عیناً نقل کنیم.

- آلو..
- بفرمائیدروزنامه...
- بانویسنده‌ورزشی کار داشتم
- بنده هستم.
- توهستی ؟
- مثل اینکه. فرمایشی دارید؟
- اگر شناختی
- نه‌بخدا.. تکلیف تلفن معلومه آدم نمیتواند تشخیص بدهد.
- چرا کمی فکر کن پیدامیکنی.
- نه‌نمیتوانم - لطفاً اسم‌مبارکتانرا بفرمائید.
- من کریم...
- کدام کریم ؟
- کریم شماره ۹۹۹ یادت هست چهل‌سال‌پیش یکسال در کودکستان باهم‌بودیم.
- صحیح..
- آفرین، بارك‌الله خوب‌شناختی آدم باهوشی والسلام..
- اختیار دارید «هوش» کجامن کجا.
- چرا من‌تورا خوب‌میشناسم. در هرصورت من درتمام‌عمرم میخواهم یك‌خواهش کوچکی ازتو بکنم.
- بفرمائید البته اگر مقدورباشد...
- مقدور است زیرا اینکار از دست تو برمیاید.
- خوب بفرمائید.
- من‌چهاربلیط درجه یك میخواهم.
- برای مسابقه؟
- بلی، بلی.. آفرین خوب میفهمی اصلامن‌برادرزنم گفتم فقط «او» است که میتواند بلیط پیدا کند.
- منکه بلیط ندارم.
- چطوربلیط نداری‌همهٔ‌بلیطها پیش شماهاست ...
- منظور از «شماها» نمیدانم‌چیست ولی‌من بلیط ندارم.
- مگر توخبرنگار نیستی؟
- بلی، ولی‌یك کارت دارم و خودم استفاده میکنم.
- پس بچه‌ها، دوستان‌وخویشاوندان چه میکنند.
- من عادت ندارم آنها را بمسابقه ببرم.
- ما خیال میکردیم تو «یك کاره» هستی.
- چه کنم ازدستم برنمیاید.
- باشد یك وقت‌هم کارتوبدست ما میافتد (باعصبانیت‌تلفن‌قطع میشود).

***

پیشخدمت‌روزنامه گفت:
- آقایکنفر باشماکاردارد.
- بگو بفرمایند.
- سلام.
- علیك‌سلام.
- شمامرا نمیشناسیدولی‌ماعاشق نوشته‌هاشماهستیم.
- ممکن‌است‌متشکرم. بعضی‌ها بعد ش نمیپسندند.
- نه،نه‌الحق استاد هستید.
- مبالغه‌مرا. دوست ندارم.
- بی‌تعارف،همه‌افراد خانواده‌از نوشته‌های‌شماحظ میکنند.
- شاید علاقه‌ورزشی‌شما اینطور جلوه‌میکند.
- نه‌خیر شما ازقدرت‌خودبیخبر هستید.
- اختیار دارید. آیا امری هست؟
- خواهش‌دارم.
- چه خدمتی‌ازدست‌من‌ساخته است ؟
- یکعدد بلیط.
- متاسفانه ندارم.
- چطورمیشود..یك نویسنده معروف‌بلیط‌نداشته باشد.
- حق‌باشماست‌ولی‌خط‌مرا کسی نمیخواند.
- عجب!اصلا من‌فکرمیکردم که عرضه‌نویسنده روزنامه... بیشتر ازشمااست.
- راست‌میفرمائید گمان میکنم اومیتواند..
- البته پیدامیکند.او باشماها خیلی فرق‌دارد.

***

خدایا تکلیف‌من‌چیست، دیوانه میشوم. ایکاش‌مسابقات هرچه زودتر تمام‌میشدوماهم ازدرخواست‌مردم‌نجات پیدا میکردیم.

دراین‌موقع درب‌اطاق‌بازمیشود یك‌پیشخدمت‌دولتی باکمال احترام پاکت رسمی‌را به‌خبرنگار ورزش میدهد.

«دوست‌عزیزم، برای مسابقه‌فردا ازتو دوبلیط میخواهم. لطفا خواهش مرا بپذیر . قیمتش هر چه باشد تقدیم می کنم. امضاء رئیس تربیت بدنی...»

از: جواد لهر

مشاهدات‌خبرنگارما که همراه وزنه‌برداران‌دانشگاه تهران‌بترکیه‌رفته‌بود.

نظری بورزش شهرستانها

بطوریکه خوانندگان‌عزیزاطلاع دارندچندی قبل‌تیم وزنه‌برداری دانشگاه بسرپرستی‌آقای محمودپور وآقایان باختری، عظیمی، امانی، احمدی ، بهرامی، نجم‌آبادی قهرمانان وزنه‌برداری‌دانشگاه‌برای‌انجام مسابقه‌عازم‌ترکیه شدند.

خبرنگارروزنامه اطلاعات که‌همراه این‌هیئت ورزشی بود دراین‌صفحه مشاهدات خودرا برای‌علاقمندان‌بورزش درج‌مینماید.

اولین شانس مسافرت بخارج نصیب تیم‌وزنه‌برداری دانشگاه‌شد ، در مدت‌حیات دانشگاه تهران‌تنها یك‌بار تیم بسکتبال ترکیه بنام‌کاربکوی بتهران‌آمدوباتیم‌بسکتبال دانشگاه‌مسابقه‌ای انجام‌داد ، ازدوسال‌قبل فعالیت دامنه‌داری توسط‌مربیان ورزشی دانشگاه برای‌اعزام تیمهای ورزشی بخارج شروع‌شدواولین ثمره‌آن درتاریخ‌دوشنبه نوزدهم فروردین ماه‌داده شد باین ترتیب که‌تیم وزنه‌برداری دانشگاه برطبق‌دعوت فدراسیون‌وزنه‌برداری کشور ترکیه‌عازم آن کشور گردید.

از تهران تامرز ترکیه

ساعت۶صبح روزدوشنبه۱۹فروردین‌ماه ازتهران‌حرکت کردیم چونکه این‌مسافرت بدون‌مقدمه انجام‌شده‌بود وزنه‌برداران همگی خوشحال بودند ناراحتی‌بعضی‌ازآنها ازاین‌جهت‌بود که‌تمرین‌کافی نداشته‌اند ومیگفتند مبادا درآنجا نتوانیم‌رکوردهای جالبی‌بدست‌آوریم.

آقای‌محمودپور سرپرست‌هیئت وزنه‌برداران‌را دلگرمی میداد وآن‌ها تشویق‌میکرد که‌درترکیه شماچند جلسه‌بارقبای خودتمرین خواهید کرد و انشاءالله پیروزهم خواهیدشد.

«ناتمام»

یك کارشناس یونسکو بایران میآید

بطوریکه از کمیسیون ملی‌یونسکواطلاع‌میدهند:
آقای ژ-واسکاف ازطرف مدیر کل‌یونسکو مامور شده‌است بایران آمده‌وپیرامون برنامه کمك های‌فنی درسال۱۹۵۸ ومسائل دیگر بامقامات مربوطه ایرانی از جمله وزارت فرهنگ و کمیسیون ملی یونسکو مذاکره‌نماید .مدت‌ماموریت این‌کارشناس از۷تا۱۲مه۱۹۵۷ برابر۱۷تا۲۲ اردیبهشت خواهد بود.

اطلاعات فرهنگی

برای تلویزیون تهران مشغول تهیه فیلم هستند

یك مرکز برای تهیه اینگونه فیلمها درپاریس ایجاد شده

ازایران نیز برای شرکت درفستیوالهای بین‌المللی آموزشی وتربیتی دعوت خواهدشد

امروز آقای مشیرسلیمی رئیس‌اداره انتشارات کمیسیون ملی‌یونسکودرباره مرکز تهیه‌فیلم‌های‌تربیتی‌برای نمایش درتلویزیون گفت که اخیرا یونسکو یك‌مرکز بین‌المللی برای تهیه‌فیلمهای تربیتی وعلمی‌وفرهنگی‌جهت استفاده درتلویزیون بوجودآورده‌است.

دفترسازمان مزبوردرخانه‌یونسکو در پاریس‌میباشدودرآنجاکارشناسان‌سینما وتلویزیون که‌ازآمریکافرانسه‌آمده‌اند بامتخصصین‌اروپای‌غربی‌وشرقی‌وهمچنین هندوستان‌همکاری‌خواهند کرد .

این‌مرکز بین‌المللی‌ازطرف دسته‌ها وسازمانهای بزرگ صنعت‌سینماوسی نفر کار شناس اداره خواهد شد. وسازمان‌مزبور متعهد شده است که کمیته‌های ملی‌در کشورهای مختلف تشکیل‌دهد.

نظر نهائی‌این‌مرکز بین‌المللی‌دردرجه اول‌تقویت وهمکاری سینماوتلویزیون (درامور مربوط بیونسکو) است‌و در کنفرانسی که سال گذشته‌بدین‌مناسبت در(طنجه)تشکیل گردیدوتصمیمات‌کافی اتخاذشد همچنین مرکزمزبور علاوه برتهیه‌فیلمهای‌آموزشی‌وتربیتی‌وعلمی، فستیوالهائی تشکیل‌خواهد داد که‌از تمام کشورها برای‌شرکت‌درآن‌دعوت بعمل‌خواهدآمد وبکشورهای عضو فیلمهای مجانی‌برای‌نمایش‌درتلویزیون وسینماها داده‌خواهدشد .

فیلمهائیکه تهیه میشود سال‌آینده درسینماهاوتلویزیون تهران که‌انتظار میرودتاآن‌موقع آماده‌کار شودنمایش داده‌خواهد شد .

بالغ‌بر ۲۵۰۰دانشجواز ایران

وکشورهای خاورمیانه درانگلستان‌تحصیل میکنند

لندن- تعداد دانشجویانی که‌در تمام‌نقاط دنیا ازجمله خاورمیانه در دانشگاههای انگلستان تحصیل مینمایندروبافزایش‌است.

درآغاز سال‌تحصیلی جاری‌بیش‌از ۱۰۰۰دانشجوی‌خارجی‌برای‌تحصیل وباتتبع دردانشگاههای انگلستان نام‌نویسی کردند.

این‌عده ۷۰۰نفربیش‌ازسال‌پیش‌و تقریبا ۴۰۰۰ نفربیش ازدوره قبل ازجنگ میباشد.

سال گذشته اغلب‌دانشجویان دررشته‌های‌هنروادبیات تحصیل‌میکردند ولی اکنون دانشجویان علاقه‌روزافزونی بعلوم‌وفنون‌نشان میدهند بطوریکه دررشته‌های‌فنی۲۰۰۰ نفرنام‌نویسی کرده‌وازاین لحاظ‌رتبه‌دوم‌راحائز شده‌اند.

رشته‌های طب‌وعلوم نظری‌مقام‌سوم‌وچهارم‌رادارند

این‌اطلاعات وارقام وسایر اطلاعات مربوط بدانشجویان خارجی مقیم انگلستان‌در کتابی‌بنام«سالنامه۱۹۵۷دانشگاههای کشورهای مشترك‌المنافع» که‌تابیکماه دیگر چاپ ومنتشرخواهدشد درج‌میشود

بیش‌از ۲۵۰۰ دانشجوازایران وسایر کشورهای‌خاورمیانه‌درانگلستان تحصیل‌میکنند که‌قسمت اعظم‌آنها درلندن‌مشغول‌تحصیل‌میباشند

دکترخانلری درآمریکا

سانفرانسیسکو-آقای‌دکترپرویز خانلری شاعرونویسنده واستادزبان فارسی‌در طی‌اقامت خوددر آمریکا درنظر دارد بامقامات فرهنگی ملاقات ومذاکره نماید.

آقای‌دکترخانلری‌ازاینکه‌دانشگاه های‌آمریکا چندان توجهی به‌ادبیات فارسی‌نمیکنند اظهارتاسف کرده گفت بطور کلی مردم‌آمریکا علاقه زیادی بادبیات و کشورایران دارند.

آ-۳۴۳۶

تیرآهن - لوازم لوله‌کشی
از همه جا بهتر کنید از ما از ما بخرید
آهن کار
شاهرضا چهارراه پهلوی تلفن ۴۴۷۱۶
آ-۳۰۹۶ ۱-۵

IRANAIR
شرکت هواپیمائی ایران
برنامه پروازهای تابستانی خود را بشرح زیر باطلاع مسافرین محترم خود میرساند
پروازهای بیشتر بشهرهای جدید
۱ پرواز روزانه باهواپیماهای راحت کانور بآبادان و کویت
۲ پنج پرواز درهفته بمشهد
۳ سه پرواز درهفته به‌تبریز
۴ یك پرواز در هفته به همدان و کرمانشاه
۵ سرویس دولوکس هواپیماهای کانور به بغداد
۶ پرواز باصفهان ، اهواز ، بوشهر ، کرمان ، زاهدان، کابل، کراچی وبیروت مانندسابق ادامه دارد
برای نگاهداری جا باژانسهای‌مسافربری مجازیا ایرانتور خیابان سعدی تلفنهای ۴۵۷۹۱ - ۳۵۷۹۲ ۳۵۷۹۳ ۳۱۷۹۴ - ۳۸۲۲۲ مراجعه فرمائید .
در ایران و خاورمیانه هواپیمائی ایران دراختیار شما است
آ-۹۹۸۸ ۳-۶ «قانون‌طوطی»

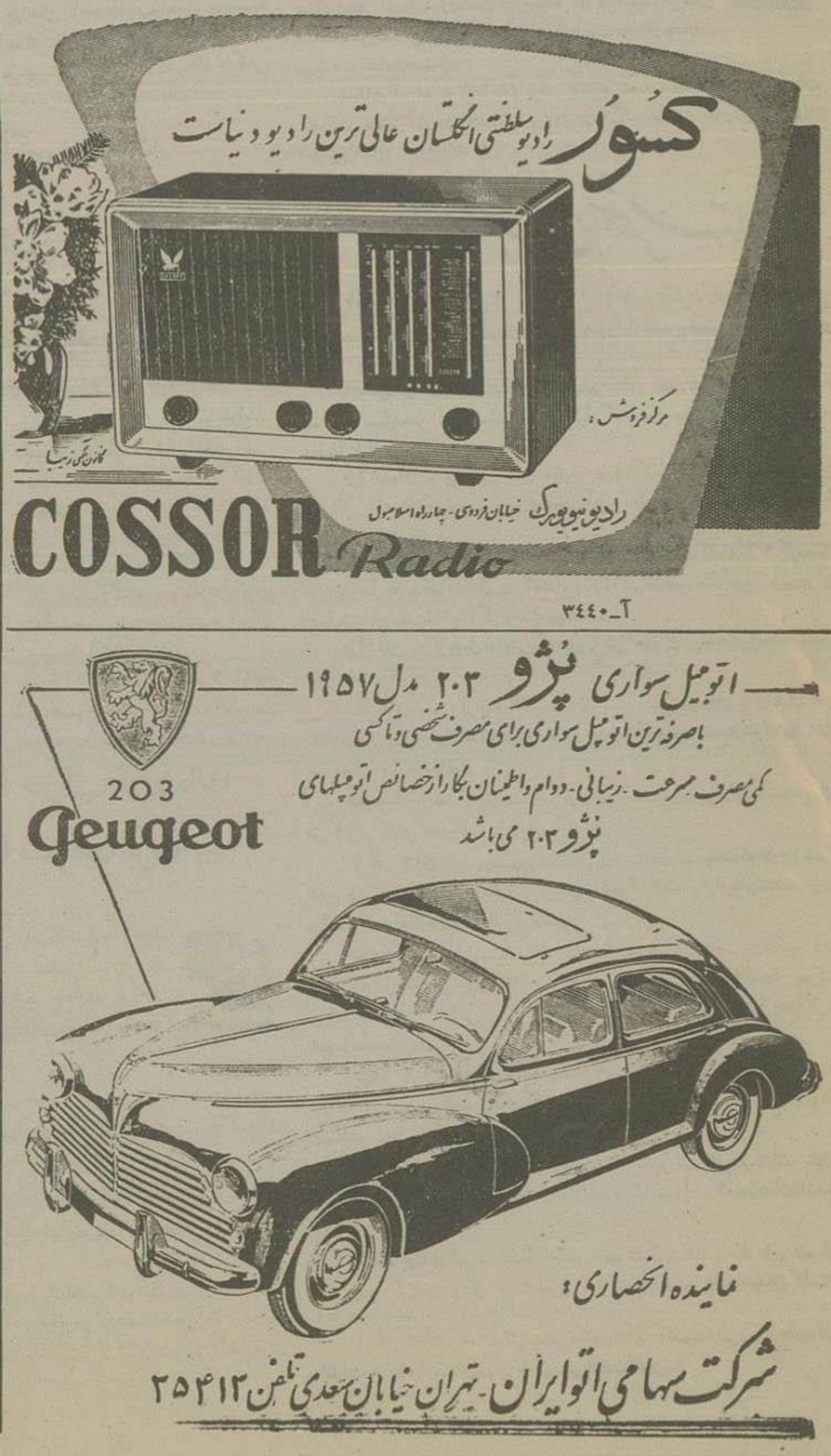

بر بادرفته — ۳۸۶

چطور این‌زن‌پس‌از گذشت آن ساعتهای‌طولانی ومحنت‌آلود، پس‌ازآنهمه فریادها وشیون‌ها که دراثر جهل‌وبی‌اطلاعی‌قابله‌هاش ازسینه کشیده‌بود توانسته‌بودچشم‌بر وبهم‌بگذارد ؟ چطور هنوز زنده بود و دربرابر اینهمه‌سختیها مقاومت کرده‌بود؟ اسکارلت‌اعتراف‌میکرد که اگراو بجای‌ملانی‌بود قطعاً تاآن دقیقه مرده‌بود؛ ولی‌وقتی‌بچه‌بدنیاآمد وخطر تاحدی‌رفع‌شد ملانی‌درحالیکه دیگرنوری درچشم نداشت ولبهایش‌میلرزید باصدای‌خیلی‌آهسته‌ای که‌بسختی شنیده‌میشد گفت :

- اسکارلت، خیلی‌متشکرم !

وآنوقت‌بخواب‌رفت. چطوراین‌زن‌قادربود بخوابد؟ اسکارلت‌فراموش کرده‌بود که‌خودش‌هم پس ازآنکه ویدرا بدنیاآورد‌بخواب‌رفت. اودرآن‌دقایق همه‌چیزرا ازیادبرده‌بود. درمغزش خلائی‌ایجاد شده‌بود. تمام‌جهان‌درمقابل‌چشمش‌خالی‌میآمد. پیش‌ازاین‌روز پایان‌نیافتنی، دیگرحیات وجنبشی‌وجود نداشت ودیگر پس‌ازآنهم چیزی نخواهد بود. فقط شبی گرم وسنگین ! فقط صدای تنفس تند وخستهٔ‌خودش! فقط جریان‌قطره‌های عرق‌سردی که ازبازویش‌بدمچ‌وازنهیگاهش بزانو وازسروصورتش بروی‌سینه ودامن‌میچکید .

صدای تنفس‌خودرا مرتب‌می شنید که ازیکنواختی به‌ندبه‌های گاه وبیگاه میگرائید ولی چشمانش‌خشك ومیسوختند مثل‌اینکه‌دیگر هرگز درآنهااشکی‌بوجودنخواهدآمد. آهسته وبا زحمت بسیارخودش‌را بالا کشید وبعددامن‌سنگینش‌را تابالای‌ران‌پس‌زد. احساس‌هوای‌نیم‌خنك‌شب به پاهای برهنه‌اش‌مسرتی‌دراوایجادمیکرد. درعین‌همان‌ناراحتی واضطراب بخاطرمیآورد که‌اگرعمه‌پیتی اورا در آنحال‌میدید چه‌میگفت وچه‌سرزنشها که باونمیکرد ؛ ولی‌شانه‌اش‌را ازروی‌بی‌اعتنائی بالاانداخت. دیگرمرای هیچ‌چیزاهمیتی‌قائل‌نبود. زمان‌مثل‌اینکه متوقف‌شده‌بود. بهیچوجه‌نمیتوانست‌بفهمد که‌چه ساعتی‌است. ممکن‌بود تازه‌اول‌شب‌میبود وشایدسپیده‌صبح‌میخواست‌بدمد .

صدای‌حرکت پائی رابالای‌پلکان شنید وبفکر فرورفت «خدایا این‌دخترك سیاهپوست رالعنت کن‌احالاموقع سروصدا کردن است ؟»خودش‌هم مثل اینکه خوابش میامد وچشمانش آهسته آهسته بهم‌میرفت .یکوقت متوجه شد که‌پرسی در کنارش قرار گرفته .درصورت تاریکش‌اثر شادی‌وموفقیت نمودار بود.

- میس‌اسکارلت چه‌خوب ماتونسیم‌کارارودرس‌بکنیم. من‌خیال نمیکنم تنم‌هم‌میتونس ازاین هنر بکنه!

ازآن‌نقطهٔ‌ظلمت زده‌وازگوشه چشم‌اورانگاه میکرد. آنقدر خسته بود که‌دیگر حوصلهٔ‌اوقات تلخی ونشدد وبداخلاقی رانداشت. آنقدر توانائی درخود نمیدید که‌باوبتازد وجواب آن‌لاف زنیهای بیهوده‌ای را که‌قبلا میکرد، آن ترس ووحشتیکه درآن دقایق حساس بروجودش مستولی شده‌بود، آن بیکفایتی وبی‌لیاقتش را که‌قیچی راعوضی بدستش میداد ولکن‌آبرابروی تخت میریخت وبچه‌رایکی دوبارزمین انداخت بدهد وحالاپهلویش ایستاده‌بودوازخود واستادی خودتعریف‌میکرد.

آنوقت‌شمالیها میخواستند این‌سیاه پوستهارا آزاد کنندا‌همان‌هنر که‌این افراد ارزانی‌آنها باشد !

درسکوت وظلمت‌شب،همانطوربیحال بستون تکیه داده‌بود وپرسی که‌ناراحتی اعصابش‌راحس کرده‌بود بانوك‌پابرگشت ودرتاریکی‌شب‌ناپدید شد. پس‌ازمدت درازی که‌حس کرد کمی تنفس‌آرام شده‌ومغزش آرامش‌یافته یکمرتبه صدای خیلی ضعیفی‌ازفاصله‌دوردست‌شنید،مثل‌اینکه‌عده زیادی راه

از: اکونومیست

The Economist

سوریه بکجا میرود؟

بحرانی که چندی پیش در سوریه پیش آمد، بدون اینکه تغییرات قابل ملاحظه‌ای در اینکشور بوجود آورد، پایان یافت بحران از اینجا آغاز شد که اخباری دائر به تعویض عده زیادی از فرماندهان ارتش سوریه، انتشار یافت. قابل ملاحظه ترین این اخبار تعویض سرهنگ عبدالحمید سراج رئیس رکن دوم ستاد ارتش سوریه بود که نماینده شدیدترین تمایلات ناسیونالیسم ضدغربی است.

شایع شد که او رابسمت وابسته نظامی سوریه در مسکو و باقاهره منصوب کرده‌اند سرهنگ سراج در هر کدام از این دو پست قدرت مداخله در امور سوریه را از دست میدادو تغییرات دیگری که در پست های نظامی در نظر گرفته شده بود، موجب تضعیف عناصر دست چپ در ارتش میشد ارتش سوریه بدنبال اعلام حالت فوق العاده در کشورپس از حمله فرانسه وانگلستان و اسرائیل بمصر، قدرت عظیمی بدست آورده است.

کسی که این تغییرات راپیشنهاد نمود ژنرال توفیق نظام الدین ، فرمانده کل نیروهای سوریه بود ، لیکن اخبار بعدی حکایت میکند که خالد العظم وزیر دفاع با نقشه‌های ژنرال توفیق نظام الدین مخالفت نمود واز اجرا شدن آنها جلوگیری کرد . افسران دست چپی ارتش سوریه ، خالدالعظم را بیك قیام تهدید نموده بودند .

بهرحال ، واقعیت قضایا هرچه باشد سرهنگ سراج همچنان رئیس رکن دوم ارتش سوریه است وتغییر پست عده زیادی از افسران نیز مورد تأئید قرار نگرفت.

بدینطریق ، عناصر اعتدالی موفق نشدند که حالت فوق العاده در کشور خاتمه دهند . مخالفین الغای مقررات حالت فوق العاده باانتشار اخبار رسمی مربوط بپرواز دوهواپیمای ناشناس برفراز جبل دروز ، درجنوب سوریه و دوحادثه که درطی آن بطرف مراکز احزاب اعتدالی دردمشق بمب انداخته شده بود ، موقعیت محکمتری یافتند؛ هواپیما های مذکور بیانیه‌هائی که مخالف دولت سوریه بود، پخش میکردند ازمیان هیاهوی شخصیتها ، احزاب و تبلیغات گوناگون ، دوموضوع اساسی براوضاع سیاسی سوریه تسلط دارد : مسئله اسرائیل ووضع دنیای عرب بین شرق و غرب.

دول عربی میترسند که اسرائیل بهانه‌جوی دوباره جنك علیه مصر وبا اردن راشروع کند . افکارعمومی سوریه درباره این خطر ، بدوقسمت شده است درینکطرف ناسیونالیستها قرار دارند که حزب سوسیالیست بعث آنانرا از نظرفکری رهبری میکند ونهضت را بطرف ایجاد حکومت فدرال واتحاد اقتصادی بامصر واردن میکشد .حزب بعث عقیده دارد که تنهااتحادمیتواند، بدول عربی برای مقاومت در برابر اسرائیل، نیرودهد.

درطرف دیگر اعتدالیون قراردارند که میگویندحرکت شتاب آمیز بطرف این هدفها موجب خواهدشد که اسرائیل بهانه لازم رابعنوان «تغییراوضاع» بیابد وبجنك دست بزند .

درحال حاضر که ریچاردز فرستاده مخصوص آیزنهاور از کشورهای خاور میانه دیدار میکند، مسئله موقعیت دنیای عرب رابین شرق وغرب، بایدبا طرح آیزنهاور مربوط ساخت. سوریه هنوز وضعیت خودرا نسبت بطرح آیزنهاور روشن نکرده است. مقامات رسمی دولتی باین اظهار نظرا کتفامیکنند که سوریه قبل از آنکه نظریات ریچارد زرابشنود، نمیتواند درباره روش خود اتخاذ تصمیم کند.

همین محافل اضافه میکنند که سوریه برای اتخاذ تصمیم درمورد طرح ایزنهاور با کشورهای «آزادعرب» مشورت کند. لیکن سیاستمداران سوریه نسبت بطرح ایزنهاور روشی کاملا منفی دارند . اکرم هارونی، رهبرحزب سوسیالیست بعث باصراحت تمام امپریالیسم رامتهم نمود که برای بدست آوردن قدرت درپی درهم شکستن ناسیونالیسم عرب است .

اکرم هارونی نوشت که: «توطئه اخیر قیافه خیانتکارانی را که ازمیان قنوداها وارتجاعیون برخاسته اند و در خدمت امپریالیسم هستند، کاملا هویدا ساخت سیاستمداران دیگر، ازوفادار ماندن سوریه به «بیطرفی مثبت» دفاع میکنند ویکی ازمعانی بیطرفی مثبت، مخالفت بادریافت هر نوع کمکی از غرب است. مخالفت سوریه با پذیرفتن کمك های طرح ایزنهاورو کمکهای اصل چهارموجبات ناراحتی اعتدالیون رافراهم آورده است زیرا اینان میترسند که مبادا نقطه مقابل این مخالفت پذیرفتن کمك شوروی باشد واین کمکی است خوش ظاهر که باطناً برای تسلط برسوریه اعطامی شود.

بدین ترتیب درهردو مورداساسی که ذکر کردیم ، افکار زمامداران و سیاستمداران سوریه، ازیکدیگر جدا افتاده است، هروقت که این اختلاف ظاهر میشود یك بحران کم وبیش شدید بروز میکند.

اعلان تحذیری

لیکن معلوما بهذا ان «بار کلای بیر کینز اند کومبانی لیمتد» شرکة مؤلفة وقائمة طبقا لقوانین المملکة المتحدة لبریطانیا العظمی و ایرلندا الشمالیه ؟ مرکزها العام بارك ستریت؟ ساوثوارك ؟ لندن ـ الحی الجنوبی الشرقی الاول ـ انجلترا ؟ شرکة لانتاج البیرة وتجارتها هی المالکة الوحیدة و صاحبة العلامة ـ التجاریة المذکورة بعالیه؟ وتستعمل هذه العلامة عن المنتجات الاتیة:

«البیرة والبیرة السوداء

وتحذر «بار کلای بیر کینز آند کومبانی لیمتد» ای فرد یستعمل هذه العلامة بدون تفویض منها اویقلدها اویتعدی علی حقوق الشرکة فی العلامة التجاریة المذکورة بآیة صورة ؟ فی الکویت ؟ بأنها ستتخذ ضده الاجراءات القانونیة.

آ ـ ۲۷۲۳ — **بار کلای بیر کینز آند کومبانی لیمتد .**

از: تریبون دناسیون

La tribune des Nations

افزایش تولیدنفت ایران بیش ازهمه کشورهای خاورمیانه است

امریکا ۴۵ درصد وونزوئلا ۱۵ درصد محصول نفت جهان را تولید میکنند

کانادادرسال گذشته ازحیث افزایش تولید نفت درجهان مقام اول رابدست آورده و۴۰ درصد تولید خود افزوده است

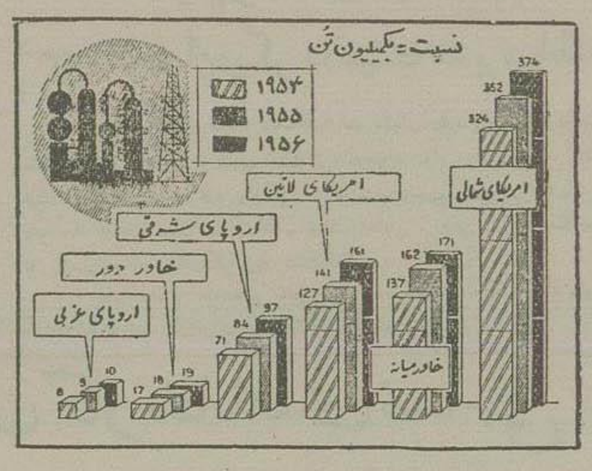

اخیرادرلندن گزارش دقیقی راجع به تولیدنفت درمراکز اصلی جهان درسال گذشته انتشار یافته است.

مطابق این گزارش توسعه استخراج نفت درسال پیش همچنان باسرعت روز افزونی ادامه داشته است.

درسال ۱۹۵۶ برای تولیدنفت رکورد تازه‌ای بدست آورده وبه ۸۳۵ میلیون تن یعنی ۶۵ میلیون تن بیش از ۱۹۵۵ بالغ گردیده است. باوجوداین نسبت افزایش تولیدنفت درسال ۱۹۵۶ کمتر از ۱۹۵۵ بوده واز ۱۲ درصد به ۸٫۵ درصد تنزل یافته است.

این تقلیل نسبی مسلما درنتیجه بحران سوئز رو نداده که تولیدنفت خاورمیانه تاثیر فراوان داشته است.

باوجوداین دربعضی کشورهای دیگر استخراج نفت افزایش یافته است. در راس این کشورها کانادا قراردارد که تولید نفت درآن ۳۰ درصد ترقی کرده است. سپس روسیه شوروی است که افزایش آن ۱۹ درصد بوده است.

امریکای شمالی همچنان درراس تولید جهانی نفت قراردارد و ۴۵ درصد از کل محصول نفت جهان راتولید میکنند با وجوداین ترقی آن درسال گذشته خیلی کمتر ازمرا کز دیگر بوده وفقط ۵ درصد افزایش یافته است. برعکس در کانادا استخراج نفت باسرعت عجیبی پیش برود واکنون درسراسر جهان رتبه هشتم راازاین جهت بدست آورده است.

درامریکای جنوبی کشور کوچك ونزوئلا بزرگترین تولید کننده نفت بشمارمیرود ومخصوصا درسال گذشته بحران سوئز استفاده کرده و فروش محصولات خودرادر کشورهای اروپائی افزایش داده است. این کشور کوچك ۱۵ درصد از کل محصول نفت جهان را تولید میکند.

خاورمیانه که در ۱۹۴۶ فقط ۳۵ میلیون تن نفت استخراج میکرد در ۱۹۵۲ برابر ۱۰۶ میلیون تن ودر ۱۹۵۵ برابر ۱۶۲ میلیون تن ودر ۱۹۵۶ برابر ۱۷۲ میلیون تن نفت تولید نمود. باوجود این اگر بحران کانال سوئز پیش نمیآمد باحتمال قوی تولیدنفت دراین منطقه به ۱۹۰ میلیون تن بالغ میگردید. بهمین مناسبت است که فعلا محصول نفت کویت که قبل ازبحران سوئز سالیانه به ۶۰ میلیون تن رسیده بود دربحبوحه این بحران به ۳۵ میلیون تن تقلیل یافت وبهمین ترتیب محصول نفت سالیانه عربستان سعودی که قبل از بحران متجاوز از ۵۰ میلیون تن بودبه ۳۴ میلیون تن رسید.

اما افتتاح مجدد کانال سوئز وتعمیر و بکارانداختن لوله‌های نفت خاورمیانه موجب خواهد گردید که مجددا تولید نفت این کشورها افزایش یابد. باوجود این استخراج نفت عراق بازهم تامدتی دچار لطمه خواهد بود زیرا ایستگاه‌های پمپ زنی لوله‌های نفت آن نیز درحوادث اخیر آسیب فراوان دیده است.

درمیان تمام کشورهای خاورمیانه تنها ایران است که درسال گذشته تولید نفت آن بطوروسیعی ترقی کرده است.

باوجوداین هنوز میزان استخراج نفت این کشور کمتراز میزانی است که قبل ازملی کردن شرکت نفت انگلیس وایران بوده است.

درخاوردور تولیدنفت بطورمتوسط ۶ درصد درسال افزایش میابد. ولی ۹۵ در صد ازمحصول نفت این منطقه فقط در اندونزی و بورنئوی انگلیس تولید میشود.

اروپای غربی که قبل از جنك تولید بسیار ناچیزی داشت اکنون مقامی برای خود بدست آورده است .

جلوتر ازهمه این کشورها آلمان و اطریش میباشند که اولی ۳٫۵ میلیون و دومی ۳٫۴ میلیون تن نفت درسال تولید مینمایند.

فرانسه نیز تولیدنفت خودرا افزایش داده ولی نسبت آن باقبل کم است. باوجود این براثر اکتشافاتی که درصحرا بعمل میآید میتوان انتظارداشت که تاچند سال دیگر فرانسه درمیان کشورهای اروپائی رتبه اول راحائز گردد ومیتوانند کلیه احتیاجات خودرا تأمین نماید .

بالاخره در کشورهای اروپای شرقی نیز نتایج حاصله کاملا رضایت بخش است وبعضی ازاین کشورها حتی نفت بخارج صادر میکنند.

بدین ترتیب پیش بینی میشود که در سال ۱۹۵۷ تولیدنفت بسرعت زیادی افزایش پذیرد وبدون شك میتوان پیش بینی نمود که فقط در آینده خیلی دوری ممکن است انرژی اتمی وارد میدان رقابت بانفت بشود.

یکی ازعالیترین فیلمهای جدید آلمانی

فیلم تمام رنگی **سی سی** است

که هم اکنون در ۱۳۰ شهر های بزرك جهان بمعرض نمایش گذاشته شده و هنوز هم باموفقیت تمام ادامه دارد

سی سی ماجرای عشقی و تاریخی پادشاه اطریش

که بزودی دریکی ازسینماهای درجه اول پایتخت بمورد نمایش گذاشته خواهد شد

آ ـ ۳۴۸۰

از: آخر ساعه

آخر ساعه

خاطرات رشیدعالی گیلانی

ـ۴۶ـ

درآنجاافسران حقیقت اوضاع را برای من شرح دادند گزارشهای رسیده حاکی ازاین بود که عده‌ای قصددارند دست به تظاهرات بزنند وبه بنگاهها و موسسات خارجی حمله کنند.

افسران به من گفتند

ـ رشید ، تو تنهاشخصی هستی که میتوانی براوضاع مسلط شود ..

ارتش ، ملت به ملیت تواعتماد دارند.

ازمن خواستند . که زمام امور را بدست گیرم ، ولی باور کنید. حاضر نشدم زیر بارمسئولیت بروم

دراین باره چند مرتبه تردید کردم ولی از حقیقت اوضاع درعراق بیم داشتم .

میترسیدم که در کشور بحرانهای شدیدی ایجادشود و خارجیها ناچار دخالت نمایند.

به افسران گفتم.

ـ شماهم بایددائما درسر بازخانه‌های خود بحالت آماده باش باشیدو هنگامی که احتیاج داشته باشم ازشما کمك خواهم خواست .

سپس اضافه کردم :

ـ من حاضرم زمام امور را بدست گیرم بشرط اینکه بقرآن کریم سوگند یاد کنید که درکارهای من دخالت نخواهید کرد مرا آزاد گذارید تاهرطور صلاح عموم است رفتار نمایم.

همه افسران پاسخ دادند:

ـ نظر ماهم همین است تاگفته نشود ارتش مسبب این بحران میباشد

حکومت جدید من

آن جلسه یکی ازجلسات تاریخی مهم بشمار میرود نقشه کاررا باسرعت طرح کردیم.

آنهامارا وادار کردند که دست بانقلاب بزنیم. چاره‌ای نداشتیم جزاینکه با کمال شجاعت باحوادث روبرو گردیم.

درهمانروز، ارتش اعلامیه تاریخی معروف خودرا انتشارداد.

ارتش دراعلامیه خود خاطرنشان ساخت که تمام ملت زمام امور را بدست گرفته است و دولتی بریاست من، من رشید عالی الگیلانی تشکیل داده است.

نام این دولت را «حکومت دفاع ملی» نهادیم .

اعلامیه روشنی بود که موضوع را کاملا برای افکار عمومی تشریح کرد ...

در این اعلامیه ارتش ومن تعهد کردیم سیاست بیطرفی میان طرفین متخاصم را یعنی همان سیاستی که ملت خواهان آن بود دنبال کنیم. ملت بمن اعتماد داشت.. بدین جهت اعلامیه ارتشی ناخرسندی وشعف ملت مواجه گردید ..

نماینده انحصاری ـ شرکت سهامی فیروزخدامان سعدی

مراکز فروش ـ فروشگاه علوی ـ شاهرضا پیچ شمیران وکلیه مغازههای معتبر

آ ـ ۳۴۴۰

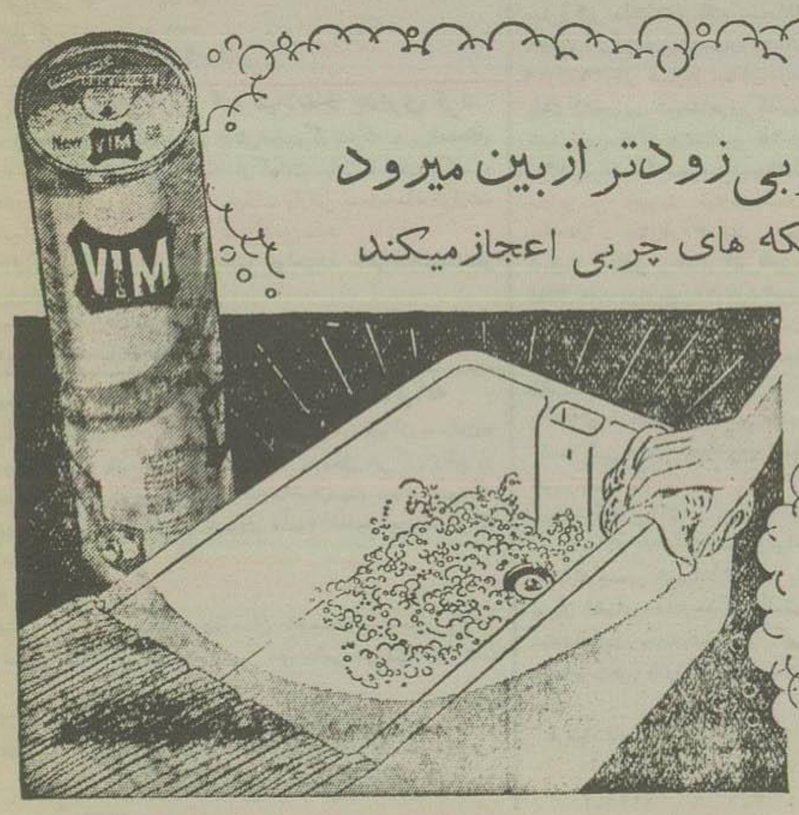

باویم پرکف چربی زودتر ازبین میرود

ویم درمحو ثابت ترین لکه های چربی اعجازمیکند

فقط مقدار کمی ویم روی کهنه مرطوبی پاشیده وآنرابسرعت دورحوضچه ظرف شوئی آشپزخانه بمالید تا بآسانی تمیز وبراق شود.

کف نافذ ویم ذرات کثافت را ازبین برده وخطوط کثیف ثابت اطراف حمام وحوضچه روشوئی را محو مینماید دیگ ـ ماهی تابه ـ موزائیك وکارهای رنگ وروغنی تمیز ودرخشان میگردند .

ویم زودتر جلا میدهد

آ ـ ۳۴۴۶

۳۸۷ — ـ ر نادرفته

میرفتند. خداوندا اسربازها اراست نشست ودامنش راپائین بروی پایش انداخت. مدتی گوش کرد. صدا رفته رفته نزدیکتر میشد .پس ازچند دقیقه سایه‌هائی را دید که بطورپراکنده ونامنظم ازجلوی درخانه ردمیشدند .یکمرتبه ازجابرخاست وبطرف دردوید. همینکه مقابل صفوف پراکنده رسید بی اختیار صدازد :

ـ آقا.. آقا..

یك تن ازمیان جمعیت جداشدوبنزدیکی او آمد:

ـ آقا، آیاداربد ازاین شهرمیروید؟ ماراترك میکنید؟

درتاریکی اینطوربنظرش رسید که آن مرد کلاهش را برداشت. بعدصدای آرامی گفت:

ـ بلی خانم! مادارم میروم. ماآخرین نفراتی هستیم که ازسنگر خارج میشویم، ازخندقهائی که درحدودیك میلی شمال اینجاست.

ـ آقا. ارتش جنوب شکست خورده؟ یعنی ...

ـ بله خانم. مگر نمی بینید که شکست خورد! شمالیها چیزی نمانده که شهررا بگیرند.

«شمالیها شهررا بگیرند!» این حقیقت را فراموش کرده بود. گلویش ناگهان منقبض شدو دیگر نتوانست حرفی بزند. سایه‌ای که در کنارش ایستاده بود ردشدو بسایر اشباح پیوست. پس از چند دقیقه همه از مقابل نظرش ناپدید شدند.

«شمالیها شهررا بگیرند! شمالیها شهررا بگیرند!» این نوائی بود که گوئی ازحرکت یکنواخت پای آنها برمیخاست. این آهنگی بود که پنداری تمام ذرات وجود او فریاد میزند.

صدای آمیخته باشیون پرسی که در کنارش بود بلندشد:

ـ خداجون! یانکیادارن میان! میس اسکارلت، اینا همه مونو میکشن! نیزه‌ها شونو توشکمون میکنن! اینا...

ـ خفه شو!

بدون تکرار این مطالب آنچه را که میدید ومیشنید کافی بود که وحشت دردلش ایجاد کند و اعصابش رابلرزاند. ترس مقاومت ناپذیری برسراسر وجودش مستولی شده بود. حالا چه کند؟ چطورفرار کند؟ بچه کسی برای کمك روی آورد؟ همه دوستان وآشنایان ازاوروی خودرابر گردانده بودند.

دفعتا بیادرت بوتلر افتادودر یك دم آرامش جایگزین ترس شد. چطور امروزظهروقتیکه مثل یك جوجه سر بریده بخودمیپیچید وتقلامیکرد بیاد اونیفتاده بود؟ تردیدی نبود که ازاونفرت میکرد؛ اما هرچه بوداو آدم بودقوی وزرنك وازهمه اینها گذشته، ازشمالیها ترسی نداشت. علاوه برآن اوبگفته خودش هنوزدرشهر بود. بااینکه بخاطر رفتارناشخودنی که نسبت باو کرده بودتصمیم داشت هرگز بصورت او نگاه نکند با اینحال میدیدا و تنها کسی است که دراین موقع میتوانست ازاوحمایت کند. درشکه واسب هم داشت. اوه چطورقبلا بیاداونیفتاده بود! این مرد میتوانست بآسانی آنهارا ازاین ماتمکده وحشت بیرون ببرد و دوراز دسترس شمالیها قرارشان دهد.

باشتاب تب آلودی بطرف پرسی برگشت وگفت:

ـ تومیدانی که سروان بوتلر کجا زندگی میکند. نه؟ درهتل آتلانتا؟ هتل آتلانتارا بلدی؟

ـ آره خانوم.. اما...

ـ خوب. زودبروآنجا. تمام رامرابدو. باو بگو که فوری اینجابیاید. باوبگو که موقع آمدن، اسب

اطلاعات اقتصادی

کشاورزی . معادن . صنایع . بازار . بانک . بورس

حالت انتظار در بازار

بازار مملو از کالاهای خارجی میشود

درفهرست سهمیه سال ۳۶ ورود بسیاری ازکالاهای ممنوع‌الورود مجاز شده‌است .

این سهمیه بعقیده تجار، تجارت خارجی راتقریبا آزاد کرده در نتیجه زمینه کالای خارجی دربازار فراوان خواهد شد ودربازاری که فقط عرضه وتقاضای آن حاکم است، رقابتها شدید تر خواهد شد .

یکی از تجار میگوید :

امسال زمینه کالای خارجی دربازار فوق‌العادة افزایش خواهد یافت ودر اثر آزادی ورود پارچه‌های پشمی مخلوط وناخالص، تقلب دربین فروشندگان زیادشده وتجار عمده‌ای که مقادیر زیادی پارچه خالص دارند متضرر خواهندشد •

ولی یکی دیگر از تجار موافق با بعضی قسمت‌های سهمیه‌است ومیگوید: درنتیجه آزادی ورود بعضی کالاها، وضع نامطلوب ومتزلزل کالاهای تولیدی داخله، ثابت میشود بعبارت دیگر کارخانجات داخلی وکارگاههای بزرگ که‌فعلا فقط برای فروش وباصطلاح «بازاری» جنس تهیه میکنند، منبعد برای رقابت بااجناس خارجی درتهیه و تولید. کالای خوددقت کرده ویاناچار ازتولید وفروش کالاهای خودصرفنظر می کنند درنتیجه جنس خوب ومرغوب بخریدار وطالب تحویل میشود•

یکی ازمطلعین بازاراظهارمیکند : اگردربرابرورود کالاهای آزادشده (مجاز) برای حمایت ازتولیدات داخلی سودبازرگانی وتعرفه گمرکی جدیدی وضع شود ،کالاهای مزبور گرانتر وارد بازارشده ودرنتیجه مظنه کالاهای داخلی برابر آن ترقی خواهد کرد واین وضع نه محصولات داخلی رامرغوبتر میکند ونه ازورود کالاهای خارجی میکاهد بلکه مستقیما ضرر مصرف کننده خواهدبود.

بهرحال فعلا بازار دراانتظار انتشار لیست سودبازرگانی کالاهای واردائی است وبراثر عدم انتشار این لیست یك حالت انتظار ببازار مستولی شده‌است•

امریکا یکصد میلیون دلار

خواربار بلاعوض بکشورهای آسیائی و ایران کمك داده‌است

بطوریکه امروز ازاداره اطلاعات سفارت کبرای آمریکا اطلاع حاصل شدظرف ۹ماه اخیر معادل یکصدمیلیون دلاراز ذخائرخواربار آمریکا توسط سازمانهای خیریه مذهبی آنکشورکشورهای خاوو نزدیك ـ جنوب آسیاو آفریقا وسایر نقاط منجمله کشورایران ارسال گردیده‌است؟

۴۰۰ میلیون ریال وام به صنایع داخلی

۳۳ فقره وام دیگر درهیئت مدیره بانك تحت بررسی است

امروز یك مقام مطلع بانك اعتبارات صنعتی درباره وامهای پرداختی آن بانك بصاحبان صنایع داخلی بخبرنگار ما گفت که تا کنون بیست فقره درخواست وام درهیئت مدیره بانك مطرح شده وپس از مطالعه وبررسی در هیئت مدیره بانك باپرداخت وام بآنها موافقت شده وجمع مبلغ وامی که باین بیست درخواست پرداخت شده درحدود چهارصد میلیون ریال است که اغلب بصنایع نساجی ، روغن کشی ، مصالح ساختمانی وکارخانه سیمان داده شده‌است و بیش ازسی وسه فقره وام دیگر نیز در دست اقدام است :

وام درخواستی جدیدنیز بالغ برسیصد میلیون ریال میگردد که بزودی درهیئت مدیره بانك مطرح وبررسی خواهدشد تاترتیب لازم برای پرداخت آن داده‌شود .

کمی زمینه تخم مرغ و مرغ و خروس

درماه‌های آینده بیشتر محسوس خواهدبود ـ باوجود افزایش تقاضا درتهران علت افزایش مصرف در شهرستانها ازمیزان حمل تخم مرغ بتهران کاسته میشود درایران ۲۵ میلیون مرغ وخروس وجود دارد

باافزایش تولید تخم مرغ می توان مقدار قابل توجهی به شیخ نشین‌ها صادر کرد

مصرف گوشت مرغ وتخم مرغ در ایران دائماروبافزایش است ولی برای تامین آن اقدامات اساسی در گذشته صورت نگرفته‌است•

آقای مهندس عدل رئیس هیأت مدیره بنگاه دام درباره این امر میگوید:

درحال حاضر ۲۵ میلیون مرغ وخروس در کشور وجوددارد که قیمت آن قریب هزارمیلیون ریال برآورد شده است ، آمادرآمدسالیانه آن بیش از ارزش خودشان وحتی چندین برابر آن میباشد . مرغهای ایران سالیانه یك هزارودویست میلیون تخم میگذارند که بهرایرانی درهفته یکدمیرسد•

اکثر تولید تخم مرغ ومرغ درشهرها وبخصوص درتهران مصرف میشود. سابقاً تخم مرغ مصرفی تهران رامناطق گیلان مازندران وآذربایجان تامین میکرد ، ولی حمل تخم مرغ ازایالات فوق بعلت مصرف درمحل رو بتقلیل میباشد ، درصورتیکه احتیاج تخم مرغ ومرغ تهران رو بافزایش است

مرغهای ایرانی بجز مرغهای مرندی که‌ازنژادایرانی وشمالی میباشند ، اکثراً ازنژادبومی بوده واین نژاد نه گوشتی است ونه‌اینکه‌میتواندبیش از هشتاد تخم درسال بگذارد •

اصلاح نژاد مرغهای ایرانی ابتدا با وارد کردن تخم مرغ ازچند نژاد عالی خارجی (۲۰۰ هزارعدد) وتوزیع بین مردم شروع شدوبعداً معلوم شد که وارد کردن جوجه‌های یکروزه ازایالات متحده آمریکا بصرفه‌تر دیکتر است این جوجه‌های یکروزه قادرند هفتاد ساعت بدون غذادر هواپیما بمانند وپس ازچند هفته نگهداری برای پرورش درشهرهای مختلف توزیع شوند آخرین پارتی آنها ۶۰ هزارجوجه یکروزه ازآمریکا بوده است•

دربین نژادهای خارجی بنگاه دام بیشتر نژاد نیوهمشایر توزیع شده‌است ، زیرا این نژادبهترین نژاد گوشتی مرغ ودومین نژاد تخمی جهان است، ولی بمنظور تولید تخم مرغ ، نژاد لکهورن بهتر است•

نژادهای مزبور درمراحل اولیه ورود بایران دچارامراض بومی ونیوکاس شدند ولی بعدها که امراض مذکور تخفیف یافت نژادهای مزبور روبازدیاد گذاشت طوریکه هم اکنون درکلیه نقاط ایران دیده میشوند •

دکتر بونکر بکمك سرم سازی حصارك مشغول آزمایش واکسنی است که بوسیله آن از مرض نیوکاس جلوگیری میشود•

آقای مهندس عدل عقیده دارد که محیط ایران با این وسعت خاك بهترین نقطه برای نگهداری مرغ است وبا احتیاج وافرشیخ نشین‌های عربی خلیج فارس وسایر نقاط میتواند منبع صادرات کشورشود ، زیراتنها درآمدی است که ازسرمایه اولیه‌اش بیشتراست •

درحال حاضر ماشین‌هائی در مرکز بنگاه دام برای جوجه کشی نصب شده که‌علاقمندان بوسیله آن تخم مرغ خود را باپرداخت مبلغی تبدیل به جوجه میکنند •

دراطراف تهران مرغداری‌هائی وجود دارد که‌درمعنی ازآنها تا ۲۰ هزار مرغ و خروس نگاهداری میشود •

دراثنای جنك دوم دولت انگلستان با دادن خوراك مجانی مرغ مردم را وادار بنگاهداری مرغ حتی درمنازل کوچك میکرد وبدین ترتیب تولید تخم مرغ در آن کشورافزایش یافت ولی درایران فعلا اقدام مؤثری شروع نشده‌است

اشکال انتقال کارخانه‌های نساجی

یازده کارشناس آلمانی سیستم جدیدی برای اداره کارخانه‌های نساجی دولتی تنظیم می کنند ـ آئین نامه استخدامی سازمان برنامه و وزارت صنایع ومعادن اختلاف زیاددارد

امروز یکی ازمقامات مطلع درباره واگذاری کارخانجات سازمان برنامه وزارت صنایع راجع باانتقال کارخانجات نساجی گفت بواسطه ادامه مطالعات هیئت مهندسین مشاور جرج فرای درباره رفع نواقص کارخانجات نساجی وتوسعه این کارخانجات جهت افزایش میزان تولید و تهیه محصول مرغوب تروهمچنین برنامه‌های اصلاحی کارخانجات طبق برنامه هفت ساله و تامین هزینه‌ها واعتباراتی که برای اجرای این برنامه‌ها از طرف شرکت نساجی سازمان برنامه دردست اقدام است.

انتقال این کارخانجات تااندازه‌ای بنظر مشکل میرسد ودرصورتیکه این فکر عملی شود بواسطه قراردادی که‌اخیر سازمان برنامه باآقای وینکلر یکی از صاحبان صنایع نساجی آلمان منعقد نموده وهمچنین اختلاف آئین نامه استخدامی سازمان برنامه باوزارت صنایع مواجه بااشکالاتی از لحاظ مقررات جهت پیشرفت کارتولیدی کارخانجات نساجی خواهدشد•

بطورکلی هم اکنون اداره امورکلیه کارخانجات نساجی سازمان برنامه از نظر فنی باآقای وینکلر وکارمندان استخدامی ایشان یعنی مهندسین ومتخصصین نساجی آلمان دررشته‌های مختلف که عده آنها فعلا یازده نفر است میباشد

وینکلر وکارشناسان اوترتیب ادارهٔ کارخانجات نساجی رابطور جداگانه سیستم اروپائی خواهندداد و همچنین تعداد کافی تکنسین‌های ایرانی و کارمندان فنی وباتجربه در رشته‌های مختلف نساجی برای اداره صحیح کارخانجات نساجی سازمان برنامه و احتمالا کارخانجات ملی درآینده تربیت خواهند کرد

یك کمپانی بیمه انگلیسی درتهران شعبه تاسیس میکند

چندی قبل اطلاع داریم که یکی ازموسسات قدیمی بیمه ایران ضمن مذاکراتی که بایك کمپانی بزرك بیمه انگلیسی انجام داده موفق گردیده‌است رضایت کمپانی مزبور رابرای تاسیس نمایندگی درایران جلب نماید •

برای امضای قرارداد مربوطه کمپانی مزبور آئین نامه‌ها وقوانین ایران را که‌درمورد بیمه موجوداست همراه بامدارك واسناد ۲ مؤسسه ایرانی جهت مطالعه وبررسی خواسته‌است امروز اطلاع حاصل شد که‌موسسه ایرانی باارسال این اسناد و مدارك موافقت نموده وقرار است تا دوهفته دیگر قوانین وآئین نامه‌ها ومدارك فوق توسط یکی ازروسای موسسه ایرانی به‌لندن برده‌شده ودراختیار کمپانی مزبور گذاشته‌شود بعلت شروع فعالیت سرمایه‌های خارجی درایران کمپانی‌های بیمه خارجی علاقمند هستند که درایران شروع بفعالیت نمایند• حتی کمپانی بیمه انگلیسی که‌هم اکنون می‌خواهد درایران نمایندگی دایر نماید حاضرشده باشرایط کنونی یعنی دویست وپنجاه هزار دولارسپرده ارزی وانتقال ده درصد منافع در ایران نمایندگی دایر نماید•

مسئله انتقال کارخانجات

سازمان برنامه مایل است کارخانجات غیر مهم را منتقل کند سازمان کارخانه ذوب قبل ازسایر قسمت‌ها بوزارت صنایع منتقل می شود

بعدازظهر دیروز کمیسیون مشترك وزارت صنایع ومعادن و سازمان برنامه با شرکت وزیر صنایع ونماینده سازمان برنامه برای بررسی وضع کارخانجات ونحوه انتقال آنها بوزارت صنایع تشکیل گردید . ازقرارمعلوم درجلسه روز یك شنبه گذشته درباره واگذاری کارخانه ذوب آهن شمس آباد مذاکره بعمل آمده وتوافقهائی نیز صورت گرفته‌است•

همانطور که پیش بینی میشد سازمان برنامه درنظر دارد اداکارخانجاتی را که فعالیت آنها چندان مهم نیست واحیانا ضررهم می کند بوزارت صنایع منتقل نماید •

بقرار اطلاع خود کارخانجات چندان تمایلی بالحاق خود بوزارت صنایع و معاون نشان نمیدهند زیرا معتقدند حقوق و مزایائی که فعلا تحت نظر سازمان برنامه دریافت می‌دارند ممکن است وزارت صنایع ومعاون قطع شود•

کارخانجات قند ازکارخانجاتی است که گفته می‌شود نفع میکند لذادر اطراف آن شایعات مختلفی شنیده می‌شود سازمان برنامه معتقد است این کارخانجات درحال توسعه می‌باشند وبایدتحت نظارت سازمان برنامه قرارداشته باشند •

ازطرف دیگر گویا وزارت انحصارات وگمرکات نیزعلاقمنداست که کارخانجات قندزیر نظروزارت انحصارات وگمرکات وتوسط اداره کل قندوشکر اداره‌شود•

درمقابل وزارت صنایع ومعادن نیزبادعای سابق خود باقی‌است ومتعقد است این کارخانجات نیزمانندسایر کارخانه‌ها بایدتوسط وزارت صنایع ومعادن اداره‌شود ومحصول آنها دراختیارسازمانهای مربوطه گذاشته‌شوددر هرصورت بایددید کمیسیون مشترك صنایع ومعادن وسازمان برنامه چه‌توافقی درباره این کارخانجات می نمایند•

کارخانه پشم شوئی کرج

هنوز برای بهره‌برداری رسمی آماده نشده‌است کارخانه پشم‌شوئی کرج تاپایان ماه جاری ممکن است افتتاح شودو آگهی مربوط به تقبول پشم برای شستشو منتشر شود

قرار بود کارخانه پشم‌شوئی کرج درفروردین ماه افتتاح شده وآماده بهره برداری شودولی آزمایش کارخانه پشم‌شوئی کرج همچنان ادامه‌دارد وبرای بهره‌برداری رسمی هنوز آماده نگردیده‌است•

فعلا درحدود ۷ تن پشم توسط شرکت فرش دراختیار کارخانه گذاشته‌شده تاشوان بعنوان آزمایش شستشو گردد درصورتیکه‌از لحاظ فنی اشکالی وجود نداشته باشد کارخانه برای بهره‌برداری رسمی افتتاح گردد.

امروز دوشرکت فرش گفته‌شد احتمال میرود تاچندروز دیگر نتیجه آزمایش کارخانه معلوم گردد وشرکت فرش آگهی مربوط به‌قبول پشم برای شستشورا منتشر نماید•

تاسیس کارخانجات پشم ریسی ورنگرزی

وفالی شوئی تحت مطالعه هیئت دولت میباشد ـ برای اقدام در بهبود وضع فرش ایران شرکت فرش تقاضای افزایش سرمایه کرده‌است

سال گذشته شرکت فرش گزارشی ازوضع فرش ایران وعلل عقب‌ماندگی آن تهیه وهمراه باپیشنهاداتی برای توسعه وپیشرفت صنعت فرش ایران برای وزیر صنایع ومعادن ارسال داشت.

این گزارش درشورای عالی اقتصاد مطرح گردید وماآن موافقت شد .

بموجب این گزارش شرکت فرش درمقابل تامین اعتبار اجازه احداث کارخانجات رنگرزی وفرش‌شوئی وپشم ریسی درجوار کارخانه پشم‌شوئی کرج کرده‌بود.

دراین گزارش قید گردیده که اگر پشمی که دربافت فرش بکارمیرود توسط وسایل ماشینی بطوریکنواخت تابیده شود وسپس بوسیله رنگهای ثابت رنگ گردد برای صنعت فرش ایران فوق‌العاده مفیدخواهدبود وفرشهائی که‌بااین پشم بافته شود بسیارمرغوب ونفیس خواهدبود.

وازطرف دیگر فرشهای بافت ایران قبل ازصدور بخارج توسط کارخانه فرش‌شوئی شسته شده ومارنگ ثابت ویکنواخت بخارجه صادر گردد.

درمقابل شرکت فرش برای توسعه فعالیت خودتقاضای افزایش سرمایه نموده‌است .

این گزارش فعلا تحت مطالعه دولت میباشدوتصور میرودبزودی طی تصویب نامه اجازه احداث این کارخانجات داده شود.

آگهی فقدان سند مالکیت

آقای احمد زمانی شهمیرزاد بوکالت ازطرف آقای رحمت الله زمانی شهمیرزاد دارنده شناسنامه شماره ۲۰۱۵۵ صادره بابل فرزند محمدحسن باستناد دیکرك استشهادیه که شهود دهم دراداره ثبت سمنان حاضر وادای شهادت نموده‌اند مدعی است که سند مالکیت ششدانك ۱ قطعه زمین پلاك شماره ۳۳۵۹ واقع دربخش ۴ سمنان دهستان شهمیرزاد که قبلا درصفحه ۳۶۱ دفتر جلد ۲۱ بنام محمود کیانی صادر وطبق سند رسمی ۱۱۴۶۷ ۱٫۷٫۲۴ دفتر رسمی ۱ سمنان دررهن بانك کشاورزی شعبه شاهرود گذارده شده ومعامله اخیر درتاریخ ۲۳٫۲٫۲۷ فسخ واقامه گردیده وسپس سه‌دانك مشاع آن طبق سند شماره ۱۵۲۹۲ ۷٫۹٫۲۸ دفتر شماره ۴۹ تهران بعلی اکبر ملك انتقال یافته وسه‌دانك مشاع دیگر آن طبق سند شماره ۱۶۴۰۳ ۲۹٫۳٫۲۹ دفتر شماره ۱ سمنان دررهن بانك کشاورزی شعبه شاهرود گذارده شده واین معامله نیزدرتاریخ ۱۵ مهر ۳۰٫۷ فسخ واقامه گردیده وبالنتیجه ۳ دانك مشاع زمین نامبرده طبق سند شماره ۱۷۰۱۱ ـ ۱۵٫۷٫۳۰ دفتر رسمی شماره ۲ سمنان برحمت الله نامبرده انتقال یافته درتاریخ ۲۵٫۷٫۳۴ ضمن سایراثاثیه سرقت رفته ودرخواست صدور المثنی سند مالکیت نموده لذامراتب برابر تبصره ۱۰ الحاقی ازماده ۱۲۰ آئین نامه قانون ثبت آگهی میشود که‌هر کس مدعی انجام معامله بنفع خودیابودن سند مالکیت درنزدخود میباشد ازتاریخ انتشار نوبت اول این آگهی تایکماه باداره ثبت سمنان مراجعه ومدارك رسمی خودرا ارائه‌دهد والا پس‌از انقضای مدت مذکور المثنی سندمالکیت صادرمیشود این آگهی درسه نوبت هر ۱۰ روز یکمرتبه منتشر میشود

تاریخ انتشار نوبت اول ۱۴٫۲٫۳۶

رئیس ثبت سمنان جوادتولیت

آ ـ ۲۱۴۸ ۱ـ۳

بازارچای خارجی ۱۵ ریال تنزل کرد

تنزل چند فلم صادرات

بازارچای خارجی‌ده تاپانزده ریال، مغزبادام ۶ ریال وزیره ۱٫۵ ریال تنزل کرده است•

بازار کشمش بعلت پربودن زمینه دراروپا، فوق‌العاده کساد بود وتجاردر معاملات آن سودی ندارند.

تنزل مظنه چای که‌ازیکماه ونیم پیش شروع شده بودبعلت عدم تصویب اخیرچای که مدتی درافواه شایع‌شده بود، ادامه دارد.

چای کلکته کیلو گرمی ۱۹۵ تا ۲۴۵ ریال
چای سیلان « ۲۰۰ تا ۲۵۰ «
مغزبادام قمی کیلو گرم ۸۷ ریال
« تبریزی « ۸۴ «
زیره کیلو گرمی ۲۱٫۵ «
زمینه آهن زیادومظنه آن ساکت است.

ارتش پنجاه تن ماهی ازشرکت شیلات خریداری کرد

بطوریکه چندی پیش اطلاع دادیم ارتش تصمیم گرفته که دربرنامه‌های غذائی افرادارتش بجای گوشت گوسفند ازگوشت ماهی استفاده کند و برای اینمنظورطی موافقتی که بین شرکت شیلات وارتش بعمل آمده قرارشد که شیلات پنجاه تن ماهی موردا حتیاج ارتش راتامین نماید

ماهی هائیکه فعلادراختیارارتش گذاشته خواهدشد ماهی منجمدشده در سردخانه‌های شمال میباشد

بعدازرسیدن ماشین‌های سردخانه دار ماهی مورد احتیاج ارتش بصورت تازه توسط این ماشین‌ها حمل خواهد گردید

آگهی برای تشکیل مجمع عمومی عادی سالیانه

مجمع عمومی عادی سالیانه شرکت سهامی صنایع شیشه ایران درساعت ۵ بعدازظهر روزچهارشنبه یازدهم خردادماه ۱۳۳۶ درمحل شرکت واقع در نازی آباد خیابان سیلو تشکیل میگردد وازکلیه صاحبان سهام دعوت میشود که شخصا یابوسیله نماینده تام‌الاختیارخودبارعایت ماده ۱۷ اساسنامه دردفتر مرکز شرکت حضور بهم رسانند•

دستور جلسه

۱ـ استماع گزارش هیئت مدیره وبازرسان ، راجع به عملیات سال ۱۳۳۵

۲ ـ تصویب ترازنامه وبودجه وتعیین سودخالص شرکت و ترتیب تقسیم آن

۳ـ انتخاب هیئت مدیره وبازرسان

۴ـ اخذتصمیم درموردسایرامور شرکت برطبق ماده ۲۲ اساسنامه

شرکت سهامی صنایع شیشه ایران

آ ـ ۳۴۳۲

ر نادرفته ـــــــــــ ۳۸۸

ودرشکه‌اش راهم همراه بیاورد• اگرهم توانست آمبولانسی همراه خود کند• راجع ببچه ملایی برایش تعریف کن• بگو که من میخواهم ازاین شهرهرچه‌زودتر بیرون بروم• زود• بدو!

ودستش را پشت پریسی زد تادرحرکتش اورا تشویق کند.

ـ خداجون! آخه‌میس اسکارلت، من میترسم که توابن تاریکی تنهابرم . اگه بانکیابرسن و منو بگیرن چی؟

ـ اگر تندبدوی وخودت را بآن سر بازهابرسانی دیگر خطری برایت نیست. فرضاهم که‌شمالیها برسند، آنهانخواهند گذاشت ترابگیرند. بدو!

ـ بخدامن خیلی میترسم! اصلاشایدسروان بونلرمهمونخونه‌نباشه.

ـ اگر آنجانبود بپرس که کجاست؟ دخترجان، مگر تو شعور نداری؟ اگر آنجا نبود برو به میخانه‌های خیابان دکاتور وبپرس که کجا میتوانی اوراپیدا کنی؟ اگر آنجاهم نبود خانه «بل واتلینگ» برو هرجا شده پیداش کن! احمق‌جان مگرنمی‌بینی که‌اگر مابکمك او ازشهر فرارنکنیم یانکیها میرسندومارامیگیرند؟

ـ آخه میس اسکارلت ، اگر تنم بفهمه که من به میخونه و اینجا های بد رفتم، منو میکشه !

ـ معلوم میشود که‌دلت کتك میخواهد. زودبرو گمشو احتی اگرلازم شد که‌درخیابان بایستی و فریاد بکنی بازهم بایدهرطورهست اوراپیدا کنی. زودباش!

وقتیکه سرانجام پریسی با بی‌میلی واجبار درحالی که لنگ‌لنگان پایش را بروی زمین میکشید براه افتاد اسکارلت ازجای جسته ومشتی بریشتش نواخت، بطوریکه دخترك سیاه‌پوست نزدیك بود با سر بروی زمین سرنگون شود.

ـ با بسرعت میدوی و هرچه گفتم انجام میدهی یا اینکه همین الساعه ترا بیرون خواهم برد و کنار رودخانه خواهم فروخت ! دیگر رنگ مادرت را نخواهی دید ! مفت تو را باین و آن خواهم داد. بدوو گرنه...

ـ خداجون، آخه‌میس اسکارلت..

آخرالامر دراثر فشاروتصمیم قاطع اربابش، خواهی نخواهی براه افتاد، چندلحظه بعدباردیگر نعره اسکارلت بلندشد:

ـ بدو. اردك تنبل!

صدای پای پریسی را که‌یورتمه کنان میرفت شنید وآنقدرایستادواورا نگاه کردتارفته‌رفته این صدا بروی خاك نرم ناپدیدشد.

از جهانگیر افخمی - خبرنگار ما در نیویورک

شهربانی آمریکا

چگونه پاسبان بمردم پول اتوبوس میدهد

یك پزشك ایرانی برای اولین بار تفاوت اثر انگشت را دریافت

در آمریکا مأمورین شهربانی و آتش نشانی حقوق کافی دریافت میکنند و تقاعد وامتیازات آنها نسبت بکارمندان دیگر بیشتر است.

برای اینکه بتوان از فساد جلوگیری کرد باید مأمورین را سیر نگاه داشت. شکم گرسنه وظیفه ووجدان سرش نمیشود و دیر یا زود صدیق ترین افراد را منحرف میکند.

در آمریکا بچه‌ها از دیدن یك پاسبان بقدر مشاهدهٔ پدرشان خوشحال میشوند واطرافش را میگیرند و مردم هم نه تنها از پاسبان وحشت ندارند بلکه او را در مرتبه و مقام بالا تری از خود می شمارند.

پاسبانان مثل دیگران در نمازخانه‌ها دیده میشوند و هرماه در روز یکشنبه اول ماه متجاوز از ۸ هزار پاسبان و گروهبان وافسر کاتولیك باصفوف منظم بزرگترین کلیسای نیویورك میروند و اسقف اعظم شهر که نماینده گی پاپ را هم دارد برایشان نماز خوانده ودعا میکند.

اگر شما در خیابان بی پول بمانید، می توانید به اولین پاسبان مراجعه کرده ازاو باندازه کرایه اتوبوس ویا ترن زیرزمینی دریافت کنید وپاسبان اسم و آدرس شما را در دفترچه گزارشاتش می نویسد وبعد مبلغ مزبور را بحساب مخصوص اینکار میگذارد وشما موظف هم نیستید آن مبلغ جزئی را بشهربانی بفرستید.

اف. بی. آ

علاوه بر تشکیلات پلیسی شهر واستان دولت فدرال اداره بزرگی برای مبارزه با جنایتکاران، جاسوسان وخرابکاران بوجود آورده است که مرکزش در واشنگتن می باشد وسالیانه ۸۸ میلیون دلار بودجه دارد.

در حال حاضر بیش از ۷ هزار عضو مخصوص و ۸ هزار کارمند در این اداره مشغول خدمت هستند در اداره «تحقیق سوابق» که از منظم ترین تشکیلات پلیسی وجنائی جهان است ۱۳۹ میلیون کارت اثر انگشت بانگانی است که اگر آن هارا روی هم قرار دهند میتوانند ۸۷ آسمان خراش مارتفاع ساختمان معروف «امپایر استیت» که بلندترین آسمان خراش جهان است درست کنند.

اداره انگشت نگاری این اداره بزرگ از هرجهت تماشائی است وعلاوه بر عده زیادی متخصص واهل فن، ماشین های اتوماتیك نیز در پیدا کردن سوابق اشخاص کمك میکنند.

پس از آنکه اثر انگشت را طبق جدول موجود طبقه بندی کردند، کارت مخصوصی را بامکنگه بطور خاصی چند سوراخ کرده در ماشین خودکار میگذارند، در یك چشم بهم زدن، ماشین الکترونی از روی همان علائمیکه در کارت وجود دارد وطبقه بندی اثر انگشتان رامی رساند، نمرهٔ پرونده موجود و باعین کارت اثر انگشت شخص مورد نظر را بیرون کشیده در اختیار آنها میگذارد و در هر روز دست کم از سر تا سر امریکا بیش از دو هزار اثر انگشت برای تحقیق وتعیین سوابق خیانتکاران ویا کسانی که خواهان شغل دولتی بوده ویا درخواست عدم سوءپیشینه کرده اند باین اداره می رسد

انگشت نگاری

حالا که موضوع انگشت نگاری بمیان آمد با اجازه خوانندگان عزیز خلاصه تاریخچه استفاده از انگشت نگاری را بنظرتان میرسانم. انگشت نگاری که بنظر شما یکی از رشته‌های جدید علم جرم شناسی بشمار میآید و بیش از ۵۰ سال از عمومیت یافتن آن نمیگذرد مطابق اسنادی که اخیرا پیدا شده است از صدها سال قبل از میلاد مسیح مورد استفاده بشر بوده است چینی‌ها اولین ملتی بودند که از اثر انگشتان استفاده کردند ومدارکی در دست است که نشان میدهد از پانصد سال قبل از تولد میلاد مسیح یعنی درست ۲۴۰۰ سال قبل از اینکه بشر متمدن عصر ماشین از خطوط انگشت استفاده کند، چینی‌ها در زیر قباله واسناد مهم اثر انگشت خود را باقی میگذاردند قوانین چین ایجاب میکرد که در موقع طلاق، هرشوهری موظف بود زیر طلاق نامه اثر انگشت شستش را باقی گذارد تا بعد هاتواند منکر شود. قباله خانه ومستغلات نیز بهمین ترتیب اثر انگشت خریدار و فروشنده را داشت.

یك پزشك ایرانی

در قبور فراعنه مصر، جای دست و انگشت فراوان دیده میشود که ظاهرا هویت صاحب دست را معین میکند.

در قرن چهاردهم اسناد وکاغذهای رسمی ودولتی ایران بعوض امضاء ومهر اثر انگشت سبابه اشخاص را داشت ودر تاریخ علم انگشت نگاری قید شده است که برای اولین بار یك پزشك عالیمقام ایرانی متوجه شد که اثر انگشتان اشخاص نمیتواند یکسان باشد وپانصد سال بعد تازه دانشمندان اروپا وآمریکا متوجه این نکته شدند وقبول کردند که اثر انگشتان اشخاص متفاوت است و حتی در ۲۰ میلیون نفر، اثر انگشت دو نفر یکجور نخواهد بود.

وزن بدن وحجم

در اوایل قرن بیستم شخصی بنام «الفونس بیرتیلون» پرفسور کرسی انسان شناسی نظریه جدیدی درباره تعیین هویت جنایتکاران داشت که تاچندسال در تمام ادارات شهربانی کشورهای بزرك مورد استفاده بود.

بیرتیلون میگفت وزن بدن واندازه قسمتهای مختلف بدن انسان متفاوت بوده وبادر دست داشتن مشخصات فوق الذکر میتوان جنایتکاران را جنه بندی کرد ودر موقع لزوم از پرونده‌های موجود استفاده نمود.

بااینکه عده‌ای از دانشمندان واستادان انسان شناسی باتکاء نظریه پزشك ایرانی فوق الذکر وقوانین قدیم چین و رسوم ایرانیان میکوشیدند تااستفاده از اثر انگشتان را متداول کنند ولی مقام علمی «بیرتیلون» وچند پرونده‌ای که بنفع وی تمام شده بود مانع بزرگی بر سر راه آنها شمار میرفت و اگر در ۱۹۰۳ پرونده شخصی بنام «دیل وست» سروصدا براه نمیانداخت و نظریه «بیرتیلون» باشکست روبرو نمی شد، انگشت نگاری امروز تااین درجه پیشرفت نمیکرد وصدهزار جنایتکار و دزد به مجازات حقه خود نمیرسیدند. ماجرا از اینقرار بود که در ژانویه ۱۹۰۳ مردی را بنام «دیل وست» بجرم دزدی وتجاوز به ناموس زنی دستگیر کردند و مطابق نظریه بیرتیلون از او عکسبرداری کرده وزن بدن وطول دست حجم جمجمه وطول انگشتان وقطر سینه و شکمش را یادداشت کردند و با این مشخصات در بایگانی شهربانی بجستجوی سوابقش برآمدند.

مأمور مربوطه پس از نیم ساعت جستجو باپرونده شخصی بنام «ویلیام وست» که از هرجهت شبیه متهم بود اطاق بایگانی را ترك گفت:

عکس وتمام اندازه گیری‌های متهم باصاحب پرونده یکی بود وحتی اسمشان هم شبیه بود ولی پرونده نشان می داد که «ویلیام وست» ده سال قبل برای ۲۰ سال محکوم به حبس با اعمال شاقه شده ودر حال حاضر در زندان میباشد. اندو را باهم مواجهه دادند واگر شخص اخیر لباس زندانیان محکوم باعمال شاقه را تن نداشت حتماً مأمورین دچار اشتباه می شدند ومتهم اول را بجای او بزندان می بردند.

مأمورین شهربانی گرفتار مشکل بغرنجی شده بودند که نه تنها راه حلی بنظرشان نمیرسید بلکه دیگر نمیتوانستند نظریه «بیرتیلون» را که سالها بود پایه و اساس کارشان قرار داده بودند تعقیب کنند.

دراین موقع یکی از طرفداران استفاده از انگشت نگاری پیشنهاد کرد تااثر انگشت اندو را گرفته ومقایسه کنند اثر انگشتان اندو باتمام شباهت ظاهری نه تنها کوچکترین شباهتی نداشت بلکه هر کدام در دسته وردیف جداگانه‌ای قرار داشتند از آن موقع ببعد انگشت نگاری روز بروز رونق گرفت وعمومیت پیدا کرد وامروز حتی با عمل جراحی ووسایل دیگر جنایتکاران نمی توانند از دست قانون فرار کنند و بشرحی که گذشت اداره «تحقیق سوابق» دولت آمریکا امروز جدیدترین وسایل رابرای این کار دراختیار دارد ودر یك چشم بهم زدن از بین ۱۳۹ میلیون اثر انگشت وپرونده مختلف، سوابق شخص مورد نظر را با کمك دستگاه های الکترونی دراختیار شما میگذارد و تاکنون کمتر دیده است که جنایتکاری بتواند از دست مامورین این اداره فرار کند ودیر یا زود گرفتار نشود.

نیازمندیها و آگهی های کوچك

گلفروشی

عالیترین چمن فرنگی باارزانترین قیمت تخم گل فروشی تقوی روبروی مجسمه میدان ارك
آ_۲۵۰۳_۳_۱۰

استخدام میشود

یك راننده درجه یك استخدام میشود
خیابان شاه انجمن فرهنگی پروین
آ_۲۶۸۵

استخدام میشود

یکنفر سرپیشخدمت باسابقه آشنا بزبان انگلیسی برای هتل درجه یك تلفن ۴۶۱۰۷_۳۳۶۷۹
آ۲۶۸۴_۱_۲

آگهی استخدام قابله

یکنفر قابله دیپلمه برای خدمت در شوشتر باحقوق کافی استخدام میشود طالبین از ساعت ۴ تا ۷ بعدازظهر بکارگزینی جمعیت شیروخورشید سرخ ایران واقع در خیابان ارك مقابل کاخ دادگستری مراجعه نمایند.
کارگزینی جمعیت شیر وخورشید سرخ
آ_۳۴۰۸_۱_۲

یکنفر دکتر داروساز

که خدمت نظام وظیفه را انجام داده و بامعافیت دائم داشته باشد وحاضر باشد تمام وقت بمسافرت شهرستانهای جنوب برود ومرکز توقف او اصفهان باشد برای تبلیغات داروئی استخدام میشود اشخاصیکه بزبان انگلیسی آشنائی داشته باشند تقدم خواهند داشت طالبین بشرکت تضامنی ضیائیان خیابان ناصرخسرو تلفن ۵۲۵۶۲ مراجعه نمایند
آ_۳۳۳۰

آگهی استخدام

بیك بانو بادو شیزه که بزبان انگلیسی آشنائی کامل داشته وماشین نویس لاتین وفارسی راخوب بداند وسابقه کار داشته باشد در تمام روز نیازمندیم داوطلبین از ساعت ۹ الی ۱۲ صبح واز ساعت ۴ الی ۷ بعد از ظهر به خیابان اکباتان شماره ۱۰۰ تلفن شماره‌های ۳۹۹۵۰ - ۳۹۸۸۵ مراجعه نمایند

آگهی استخدام

شخصی که کاملا درامور فنی واثاثیه بدکی وارد بوده وزبان انگلیسی را بداند باحقوق مکفی در تمام روز استخدام میشود داوطلبین ازساعت ۹ الی ۱۲ صبح و۴ الی ۷ بعدازظهر به خیابان اکباتان شماره ۱۰۰ تلفن شماره‌های ۳۹۹۵۰ و ۳۹۸۸۵ مراجعه نمایند
آ_۳۴۷۲

فروش اتومبیل

اتومبیل مرسدس

سواری مدل ۵۴ بفروش میرسد به تلفن ۵۱۶۹۰ مراجعه فرمائید
آ_۲۵۸۷_۲_۲

سه اتومبیل فروشی

جیپ ۴۸ ماسکویچ ۵۴ اپل ۵۶ بعلت مسافرت بفروش میرسد طالبین بتلفون ۴۷۰۷۲ مراجعه فرمایند
آ_۲۷۴۱

آگهی حراج

اتومبیل سواری مرسدس بنز ۲۲۰ مدل ۵۲ بعلت مسافرت بفروش میرسد بازمین وخانه هم معاوضه میشود تلفن ۳۴۰۵۳ مراجعه شود.
آ_۳۴۷۴_۱_۵

آگهی انتخاب دستیار

دانشکده پزشکی یك تن رئیس درمانگاه و۴ تن دستیار بشرح زیر بمسابقه انتخاب مینماید.
۱ - رئیس درمانگاه انستیتو پولوژی یك تن.
۲ - دستیار بخش کودکان بیمارستان پهلوی یك تن
۳ - دستیار آزمایشگاه سرم شناسی یك تن.
۴ - دستیار انستیتو پولوژی یك تن
۵ - دستیار بخش عفونی بیمارستان پهلوی یك تن
داوطلبان رئیس درمانگاهی از تاریخ ۳۶/۲/۱۴ تایکماه وداوطلبان دستیاری تا ۲۰ روز باید بدبیرخانه دانشکده پزشکی مراجعه وثبت نام نمایند.

رئیس دانشکده پزشکی دکتر اقبال

استخدام میشود

یك شرکت ژاپونی چند نفر ماشین نویس برای تمام روز باحقوق مکفی نیازمند است داوطلبان که سن آنها بیش از سی سال نباشد باید بزبان انگلیسی تسلط کامل داشته باشند.
تندنویس (استنوتایپیست) وکسانیکه زبان فرانسه را نیز بدانند حق تقدم در استخدام خواهند داشت
داوطلبان میتوانند پیشنهادات خود را متضمن اطلاعات مربوط بسابقه خدمت ومیزان معلومات وغیره بصندوق پستی شماره ۱۵۵۱ ارسال دارند

استخدام میشود

یکنفر حسابدار که دفترداری دوبل بداند برای تمام روز استخدام میشود به شماره ۹۲۶ راهنمائی روزنامه اطلاعات مراجعه شود

پس از سه ماه کارآموزی در امور نقشه کشی راه وساختمان ودکوراسیون استخدام میشوند.
دوره چهارم از ۱۵ اردیبهشت تشکیل میشود **کاخ دانش** نادری چهارراه اسلامبول
شاهرضا جنب سینما دیانا آ_۳۴۸۲

مستغلات

یك باب خانه بمساحت ۳۶۰ متر دارای ۶ اطاق ودوزیرزمین وسایر لوازم ودوباب دکان برق شهرداری آب دائم قنات حاج علیرضا واقع درخیابان سیروس کوچه عزت الدوله کاشی ۳۸ بمبلغ شصت هزار تومان مقطوعاً وبدون واسطه فروخته میشود طالبین بهمان خانه مراجعه فرمایند
آ_۲۳۶۰_۴_۶

در هر نقطه شهر وشمیران

برای تهیه: **خانه، آپارتمان، باغ، اطاق** اجاره‌ای فورا بشعبه تهیه مسکن **در خانه سیاح** میدان ۲۴ اسفند جنب ایستگاه کرج تلفن ۴۱۷۴۷ مراجعه فرمائید
آ_۲۶۰۹_۲_۳

قابل توجه صاحبان سینما

محل مناسبی درچهارراه سیدعلی بمساحت ۸۰۰ متر برای ایجاد سینما حاضر است بتلفن ۳۹۱۱۴ مراجعه شود؟
آ_۲۶۹۵_۱_۲

آگهی اجاره مکان

یکدستگاه ساختمان بزرگ بمساحت یکهزار وپانصد متر دارای ۱۸ اطاق و سالنهای بزرگ که داخل حیاط گنجایش چندین دستگاه ماشین دارد باضافه گلکاری زیبا و دورشته برق ساعتی وتلفن وسه دستگاه حمام وکلیه لوازم ضروری بحد کافی واقع در خیابان تخت جمشید که مورد توجه سفارتخانه‌ها - هتل شرکت‌های بزرگ وادارات دولتی و مؤسسات اصل ۴ وباشگاه خواهد بود بقیمت مناسب اجاره داده میشود خواستاران بتلفن ۵۱۸۲۵ مراجعه فرمایند.
آ_۲۷۴۵_۱_۲

یکباب مغازه خرازی و

نوشت افزار فروشی واقع در خیابان امیریه چهارراه معزالسلطان اول خیابان مهدیخان مقابل باشگاه ورزشی فردوسی با اجناس و وترین‌های مدرن بعلت مسافرت بفروش میرسد طالبین بآدرس ذکر شده مراجعه نمایند.
آ_۲۵۲۲_۳_۳

یکباب خانه

دارای ۳ اطاق وحیاط باتمام وسائل تخت جمشید خیابان ایرانشهر به تلفن ۵۱۸۲۵ مراجعه فرمائید.
آ_۲۳۳۱_۲_۳

برای اجاره

یکدستگاه آپارتمان دارای ۴ اطاق بالوازم مربوطه برای امور دفتری و تجاری باجاره داده میشود.
نشانی - خیابان شاه چهارراه یوسف آباد مقابل باشگاه ارامنه شماره ۷۹۴
آ_۲۷۱۵_۱_۲

رودك

بهترین ونزدیکترین ییلاق تهران برای فروش ویااجاره
ساختمان مدرن ونوساز باباغ بزرگ واقع درجاده میگون کیلومتر ۳۳ باآب فراوان وکلیه وسایل برای فروش ویااجاره واگذار میشود،
لطفا درروزهای تعطیل درهمان محل ویا بوسیله صندوق پستی ۱۵۶۵ مراجعه فرمایند. آ_۲۷۰۳

اهالی محترم تهران توجه فرمائید

باغ پناهی واقع درخیابان نواب بین چهارراه اناری وخاکباز و سلسبیل بقطعات مختلف تقسیم و در مراکز زیر بفروش میرسد.
۱ - بنگاه ابریشمی - خیابان نواب مسدر خط ۱ جنب چهار راه خاکباز تلفن ۲۸۱۳۵
۲ - بنگاه رضائی چهارراه خاکباز اول خیابان سینا ایستگاه خط ۱۶ تلفن ۲۵۳۲۵
۳ - بنگاه عدل سه راه سلسبیل ایستگاه خط ۱۶ تلفن ۲۵۹۵۲
آ_۲۶۴۹_۲_۳

تقویم اطلاعات

چهاردهم اردیبهشت ۱۳۳۶
شنبه ۳ شوال ۱۳۷۶
چهارم مه ۱۹۵۷
طلوع آفتاب: ساعت ۵ و ۷ دقیقه
غروب آفتاب: ساعت ۱۸ و ۴۶ «

اگهیهای کوچك متفرقه

تقدیر

از زحمات اولیای کارکنان آموزشگاه موزون اظهار قدردانی مینمایم
اکرم میرهادی
آ_۳۴۹۴

کلاس اول آلمانی

۱۶ اردیبهشت در **کاخ دانش** تشکیل می‌شود.
نادری چهارراه اسلامبول
آ_۳۴۸۶

تعلیم ماشین نویسی کنترات ۲۵ روز ماهیانه ۱۵۰ ریال:
نشانی: انستیتو وکتو لالهزار نو چهارراه مهنا
آ_۲۶۹۹

کلکسیون کامل تمبر ایران با اضافات بفروش میرسد طالبین باتلفون ۳۱۹۴۲ مکالمه فرمائید
آ_۲۵۹۳_۲_۵

پیانوی آلمانی

یکدستگاه پیانوی آلمانی بفروش میرسد. مغازه مظفری چهارراه لالهزار جنب پیچلا. آ_۳۴۲۶

بطول قد خود بیفزائید

باروش کاملا جدید ماطول قد خود را از ۲ تا ۶ اینچ بلند کنید اینروش هم برای خانمها وهم برای آقایان مفید است نتیجه عمل تضمین میگردد ودرصورت عدم حصول بمقصود پول شما مسترد خواهد شد لطفا مبلغ ۲۰ روپیه توسط بانك بآدرس زیر حواله فرمائید دستورات لازم فوراً جهت شما ارسال خواهد گردید:
Activities (D 171)
Kingsway, Delhi, 9, India.
آ_۹۴۲ (۱)

Mdidle East &, America Co. Ltd.
P.O, Box 83, New York 25 N.Y., U.S.A.
واردکننده وصادر کننده ونماینده کارخانجات بزرگ که هرنوع کالای مورد توجه تجار برای معامله آماده است بزبان فارسی نیز میتوانید مکاتبه فرمائید.
(۱) کانون طوطی

برای علاقمندان تعلیم گرفتن اصول علمی وعملی
تعمیر رادیو
چهارمین دوره کلاس تعمیر رادیو از تاریخ هجدهم اردیبهشت در **کاخ دانش** تشکیل میشود
۱ - نادری چهارراه اسلامبول
۲ - شاهرضا جنب سینما دیانا
آ_۳۴۸۴

مسافرین محترم طالقان

اتوبوسهای این شرکت همه روزه از چهارراه ملك بمقصد طالقان حرکت میکند.
مدیر شرکت مهدی اردکانی
آ_۳۴۷۶

آخرین علاج دفع موش
کمون سنس
ساخت آمریکا وارد شد
مرکز پخش داروئی فرحبش
ناصرخسرو تلفن ۵۲۹۶۸
وتمام داروخانه‌ها
آ_۳۳۹۶ اکهی از بیك

برنامه رادیو دهلی

بخش فارسی ال ان دیا رادیو
روز یکشنبه پانزدهم اردیبهشت ماه
صبح ساعت ۷ر۳۵ دقیقه روی دوموج کوتاه در ردیف ۱۳ و ۱۶ متر برابر با ۸۳ر۱۷ و ۷ر۲۱ میگاسیکل در اخبار
برنامه شب ساعت ۱۹ر۴۶ دقیقه روی دوموج کوتاه در ردیف ۱۶ و ۱۹ متر برابر با ۷۶ر۱۷ و ۱۲۵ر۱۵ میگاسیکل درثانیه موسیقی ایرانی ساعت ۲۰ اخبار ۱۰_۲۰ بررسی مطبوعات هند ۲۰_۲۰ مجله رادیوئی.

واگذار میشود

واگذار میشود

یك باب مغازه ۱۲ در ۴ بابرق سه فاز تلفن واقع درخیابان سعدی جنب پمپ وبنزین به تلفن ۳۴۸۳۴ مراجعه نمائید
آ_۲۴۷۹_۲_۵

مفقود شده

رجبعلی ۱۷ ساله شاگرد رنگ کاری شهباز ازدیروز ازخانه بیرون رفته گمشده مادرش فاطمه جوش به کلانتری ۱۴ اطلاع داده است.

پزشکان

دکتر فلك آسا

اسپیشالیست سابق بیمارستان سنت لوی پاریس دربیماریهای پوست وآمیزش درمان جوش ولکه‌های صورت - موی زیادی - خال - اگزما - شوره - ورزش موی سر - خارش وسایر بیماریهای پوست وآمیزش مجاری ادرار باوسائل جدید پذیرائی ۳ الی ۶ بعدازظهر
خیابان کاخ جنوبی مقابل کوچه هلاتی تلفن ۴۳۲۶۶
آ_۲۷۵۹

دکتر دردریان

دیپلمه ازدانشگاه روسیه با ۴۴ سال سابقه درامراض داخلی ومقاربتی
ساعات پذیرائی:
صبح از ۸_۱۲
بعد ازظهر از ۴_۸
آدرس: چهارراه یوسف آباد پشت لابراتوار طوسی (تلفن ۴۲۴۰۶)

دکتر جعفر رحمانی
متخصص امراض اعصاب وروح
ازدانشگاه لندن
معالجه غش، سکته، فلج، رعشه، سردرد سیاتیك، ضعف اعصاب، هیجان روحی، بیخوابی ترك تریاك ومخدرات وغیره خیابان پهلوی بالاتر از چهارراه امیر اکرم. پذیرائی صبح وعصر

دکتر درطب پولوسا

بیماریهای مقاربتی، مجرای ادرار، زنانه وتناسلی خیابان فردوسی بالا کوچه صادق (مهندسی) تلفن ۴۶۵۸۹

کشیك پزشکان

آقای دکتر معظمی خیابان صفی علیشاه جنب خانقاه کاشی ۱۶۰
آقای دکتر امیر موحدی خیابان مخصوص کوچه نوبخت

WESTFALIA
وستفالیا - آلمان
ماشینهای کره گیری وخامه گیری دستی وبرقی بظرفیت های مختلف
نماینده انحصاری در ایران
تجارتخانه خلیل ایران زاد
تلفن ۳۲۷۰۶ تلگرافی ایران زاد.
آ_۳۳۹۴

صاحب امتیاز ومدیر مسئول: عباس مسعودی
جای اداره خیابان خیام چاپخانه اطلاعات

امشب بکدام سینما میروید

سینماهای درجه اول

سینما ایران

زشت وزیبا (مترو گلدوین مایر - رنگی) - باشتراك: لاناتر نر، کرك داکلاس شروع ۱۰ صبح، ۴ وربع، ۶ ونیم، ۸ وسه ربع بعد ازظهر - تلفن ۳۶۳۵۴ (شب ۳ نمایش)

سینما ابن سینا

خون برادر (محصول هند) - باشتراك: آشوك کومار ناطق هندی - شروع ۱۱ صبح، ۳، ۵، ۷، ۹ بعدازظهر (شب ۴ نمایش)

سینما پارك

سامیه جمال عاشق شده (محصول مصر) باشتراك سامیه جمال وعبدالعزیز محمود دوبله فارسی - شروع سانسها ۲ر۵، ۴ر۵ و ۶ر۵، ۸ بعد ازظهر تلفن ۳۵۰۴۷ (شب ۴ نمایش)

سینما پلازا - سینما دنیا

مردروز (ج. آرنوررانك) - باشتراك: نورمن ونزدوم، بلندالی - دوبله فارسی استودیو سانترال - شروع در پلازا ۸ و سه ربع، ۱۰ وسه ربع، ۲، ۴، ۶، ۸، ۱۰ بعد ازظهر تلفن ۴۴۲۵۵ - دردنیا ۹ وربع ۱۱ صبح ۱۲ وسه ربع، ۲ ونیم، ۴ ونیم، ۶ ونیم ۸ ونیم و ۱۰ بعداز ظهر - تلفن ۳۳۸۱۲ (شب ۴ نمایش)

سینما تهران

المپیك ۱۹۵۶ (محصول فرانسه - رنگی) فیلم دکوماتر - شروع ۱۰ صبح، ۲ ونیم ۴ ونیم، ۶ ونیم، ۸ ونیم بعدازظهر تلفن ۳۸۱۶۵ (شب ۴ نمایش)

سینما دیانا - سینما متروپل

دختر برنجکار (محصول ایتالیا - رنگی) باشتراك: ژاما رتینلی، فولکولولی، ناطق ایتالیائی - شروع در دیانا ۴، ۶، ۸ بعدازظهر - تلفن ۴۲۰۱۰ - در متروپل ۴ ونیم، ۶ ونیم، ۸ ونیم بعدازظهر - تلفن ۳۹۴۱۰ (شب ۳ نمایش)

سینمار کس - سینما کریستال

سرگذشت ادی دوچین (کلمبیا - سینماسکوپ - رنگی) - باشتراك: تایرون پاور، کیم نواك - شروع در رکس ۱۰ صبح، ۴، ۶ ونیم، ۹ بعد ازظهر - تلفن ۳۴۱۶۹ درسینما کریستال ۴، ۶ ونیم، ۹ بعدازظهر - تلفن ۳۷۶۷۵ (شب ۳ نمایش)

سینما رویال

مردی که رنج میبرد (محصول ایران) باشتراك: جعفری، عاصمی - ناطق فارسی شروع ۱۰، ۲ ونیم، ۴ ونیم، ۶ ونیم، ۸ ونیم بعدازظهر (شب ۴ نمایش)

سینما سعدی

آسیابان عشوه گر (تیتانوس - سینما سکوپ - رنگی) باشتراك سوفیالورن وبتوریو دوسیکا، مارچلو ماستروبانی - دوبله فارسی - شروع ۱۰ صبح ۱۲، ۲، ۴، ۶، ۸، ۱۰ بعدازظهر تلفن ۳۶۴۶۸ شب ۱۲ نمایش

سینما مولن روژ

عصر جدید (یونایتد آرتیست) - به اشتراك چارلی چاپلین - شروع ۴ ونیم ۶ ونیم، ۸ ونیم بعدازظهر - تلفن ۳۸۷۶۵ (شب ۲۳ نمایش)

سینما هما

دختر کمرامن (محصول انگلستان) باشتراك آنا نیگل، سیلویا سیمس - شروع ۱۰ ونیم صبح، ۲ ونیم، ۴ ونیم، ۶ ونیم، ۸ ونیم بعدازظهر - تلفن ۴۲۱۶۹ (شب ۶ نمایش)

سینماهای درجه دوم

سینما برلیان

حیف که خیلی حقه‌ای (محصول ایتالیا) باشتراك: سوفیالورن، وبتوریو دوسیکا دوبله فارسی (تکراری) - شروع ۲، ۴، ۶، ۸ بعد ازظهر (شب ۵ نمایش)

سینما پردیس

فردا خیلی دیراست (رزولی فیلم ایتالیا) - باشتراك: ویتوریو دوسیکا، پیر آنجلی - ناطق ایتالیائی (تکراری) شروع ۱۰ ونیم صبح، ۲، ۴ وربع، ۶ ونیم، ۸ وسه ربع بعدازظهر (شب ۲۲ نمایش)

سینما تاتان

خورشید میدرخشد (کاروان فیلم) - باشتراك وحدت، شهین (تکراری) - شروع ۲، ۴، ۶، ۸ بعد ازظهر (شب ۲۲ نمایش)

سینما تاج

راکین رل (کلمبیا) - باشتراك: بیل هیلی لیزاکی (تکراری) شروع ۴ ونیم، ۶ ونیم، ۸ ونیم بعدازظهر - تلفن ۳۳۰۶۴ شب ۷ نمایش

سینما جهان

قالیچه فرعون (محصول مصر) باشتراك: سامیه جمال - فریدالاطرش - اسماعیل یاسین ۴، ۶، ۸ بعدازظهر (شب ۴ نمایش)

سینما خورشید نو

این دخترك آتشپاره (محصول فرانسه سینماسکوپ - رنگی) - باشتراك، بریژیت باردو - ناطق فرانسه - شروع ۴ ونیم، ۶ ونیم، ۸ ونیم بعدازظهر - تلفن ۳۳۰۷۸ (شب ۱۲ نمایش)

سینما سیلوانا

یوسف وزلیخا (پارس فیلم) باشتراك محسن مهدوی، شهره (تکراری) - شروع ۲، ۴، ۶، ۸ بعدازظهر - تلفن ۳۳۷۷۷ (شب ۱۸ نمایش)

سینما فردوسی

وراکروز (یونایتد آرتیست - رنگی) باشتراك: برت لنکستر، کاری کوپر، ونیز دارسل (تکراری) - شروع ۲، ۴، ۶، ۸ بعدازظهر - (شب ۱۲ نمایش)

سینما میهن

آواره (محصول هند) - باشتراك اج کاپور، نرگس (تکراری) شروع ۴، ۶، ۸ بعدازظهر (شب ۱۲ نمایش)

سینما مراد

من بیگناهم (محصول مصر) - دوبله شده بفارسی شروع ۴، ۶، ۸ بعدازظهر (شب ۵ نمایش)

سینما ونوس

مردی که رنج میبرد (محصول ایران) شروع ۲ ونیم، ۴ ونیم، ۶ ونیم، ۸ ونیم بعداز ظهر (شب ۴ نمایش)

تماشاخانه تهران

حسن با جادمزرین - باشتراك - ناصر ملك مطیعی، سارنگ، مهرزاد، عاصمی وحدت شروع ۸ بعدازظهر (شب ۲۱ نمایش)

درجامعه باربد

خسرو شیرین باشرکت چهره آزاد شهین - کوره‌چیان و چهل وپنج نفر دیگر (شب ۴۵ نمایش) تلفن ۳۲۲۶۵

تاتر پارس

قسمت - باشتراك: تفکری - شروع ۸ بعدازظهر تلفن ۳۸۸۱۱ (شب ۴ نمایش)

کبانو

زن چه‌میخواهد؟

پنج موضوع اساسی برای سعادت خانواده

درنامه ای که اخیراً بانوئی از «اسپرینك فیلد» بمن نوشته است میگزید «بسیارمایلم که درباره تمام چیزهائی که من رابرای تامین سعادت خانواده ام باید انجام دهم راهنمائی کنید.

زیرا شوهرم هرگز اوقاتش را بابچه‌ها نمیگذراند، وهمچنین وجه برای اداره خانه بقدرکافی نمیپردازد. مشکلاتش را بامادرش درمیان می گذارد، آیاممکن است تعهداتی را که نسبت بمن دارد بنویسید؟»

بنظرمن این خانم کاملا بری از هرگونه تقصیر است

اگر چه ممکن است شما بامن هم عقیده نباشید ولی زنان دارای حقوقی هستند. زیرا تابحال تمام اندرزهای مربوط بازدواج که تبلیغ شده حاوی نکاتی است که زن بدان وسیله بتواند سعادت شریك زندگیش را تامین کند.

بهترین شاهد براین مدعا مقایسه مجلات بانوان ومردان است.

مطبوعات زنان کلیه مسائل مشکل ازدواج رانشان داده حل میکنند. در حالیکه مجلات مربوط بمردان شاید مقالاتی درباره روابط زن ومرد داشته باشد ولی هرگز درباره ازدواج چیزی می‌نویسد.

علتش این است که ازدواج درنظر بسیاری اززنان امری حتمی وضروریست درحالیکه مردان آن‌را برای خود واجب نمی‌دانند.

مردها علاقه بکانون خانوادگی نداشته حتی اگر زنشان راهم دوست داشته باشند اکثر اوقاتشان را درخارج از خانه می گذرانند.

کارشناسان ازدواج تمام نصایح و انتقادات خود رامتوجه زن‌ها می کنند بدین واسطه است که روی همرفته زنان درباره اینکه آیا ازدواج سبب سعادت آنها خواهد شد یا نه نگرانند

این علماء معتقدند که اگر مرد منحرف میشود بعلت عدم ثبات وپایداریش نیست بلکه باین جهت است که از عشق و محبت زنش محروم بوده است یا چنانچه پوکربازی میکند بواسطه عدم روح نشاط درخانه است.

اما همانطور که میدانیم درهر موضوعی باید هر دوطرف آن‌را سنجید. اینجا سئوالی پیش میآید که حقوق زن چیست؟

آیا شوهر متساویاً تعهداتی دربرآوردن حاجات زن ندارد؟

آیا مرد نباید خجالت بکشد که زنش دراجرای وظایف سنگین ازدواج تنها مانده ودربرابر خواسته‌های مشروعش شکست بخورد؟

بیائید تابنحو منصفانه‌ای قضیه را بررسی کنیم

درزناشوئی سنگینی بار مسئولیت باید بطور مساوی بین زن ومرد تقسیم شود. امامتاسفانه درعمل این تساوی قضایارا حل نمیکند، زیرا مردان باندازه کافی درخانه نیستند که علاقه واقعی بکارهای منزل پیدانمایند لهذا اکثراتفاق میافتد که خودزنان نقشه‌ای برای موضوعی طرح میکنند بعدهر وقت که شوهرشانرا فارغ یافتند بااو درمیان میگذارند.

همچنین بعضی مردان بقدری درورزش وسایر فعالیت‌های بیشمار خودغوطه‌ورند که خانه درمرحله آخر اهمیت برایشان قرار دارد.

اما امروزه وضع ازدواج بسرعت تغییر میکند. بسیاری اززنان درخارج ازخانه کارمیکنند ودر کار منزل از شوهرشان کمك میگیرند ودرفعالیتهای خلاقه آنان شرکت میجویند.

در نتیجه این تحولات اجتماعی بسیاری اززنان ازحقوق خود مطلع نیستند.

امابعضی بمزایای آن واقفند وبطور کلی انتظار دارند که شوهرانشان در ۵ مورد زیرحقوقشان رارعایت کنند:

رفاقت ودوستی ـ زن متجدد خودرا درفعالیت‌ها ومنافع شوهرش سهیم میداند وهمچنین انتظاردارد که مردهم دررنج وزحمت او شریك باشد، تابدینوسیله اوقات بیشتری‌را بتواند بااو بسربرد. اما در اینگونه مواقع بامشکلاتی روبرومیشود.

یعنی بعضی مردان بخصوص آنهائیکه رشد اجتماعی کاملی ندارند میل دارند که بیشتراوقات بیکاریشانرا درخارج ازخانه بارفقایشان بگذرانند یاعده‌ای دیگر بمشغولیات مختلفی مانند رانندگی یا تعمیر اتومبیل و غیره میپردازند.

جمعی دیگر ترجیح میدهند که اوقات فراغتشان‌را درمنزل درگوشه تنهااستراحت کنند.

بنابر این درچنین احوالی تحصیل رفاقت شوهر برای زن کاربس مشکلی است.

قدردانی وپاداش ـ یکزن معمولا درراه ازدواج بدون هیچگونه شکوه و شکایتی بسیاری ازحقوق خودرا فدا میکند. باین شرط که حس نکند که شوهرش ازروی خودپسندی میخواهد مزایائی برای خود کسب کند.

اوانتظار دارد که شوهرش مراتب صمیمیت وحق‌شناسی خودرا باحترام وقدردانی نسبت بزحماتی که اوبخاطر عشقش متحمل میشود اثبات نماید.

اعتمادواطمینان ـ سومین حقی که زن امروزه برای خود قائل است اینست که همسرش تمام احتیاجات اواز قبیل غذا ولباس و مواظبت‌های بهداشتی و غیرمواقف باشد.

اودرتمام بحرانهای بزرك و کوچك زندگی تنها امیدش بسوی شوهر میباشد مردباید وفادار باشد. مثلا در موقع وضع حمل همراه ومواظبش باشدو در زمان ناراحتی اورا نوازش دهد.

یااینکه ساعتی‌را که برای بازگشت بخانه تعیین میکند درخانه باشد. بعبارت دیگر اوطالب اعتمادی است که با احساسات توام باشد.

ظاهرساختن محبت وعشق:

حقی است که زن جدید توجه زیادی بدان مبذول میدارد.

چنانکه زنی بدون پرده میگفت «اگر من نظافت ورفت وروبمیکنم، کهنه بچه میشویم، جاروبمیکنم و بالاخره هزاران کار کثیف دیگررا انجام میدهم بخاطر او نیست. فقط یك چیز دربرابر تمام این مشقات برای من ارزنده است و آنهم موقعیست که شوهرم ناگهان مرا درآغوش گرفته میبوسد ومیگوید که عجب زن خوبی هستم»

شناسائی حقوق یك بشر مستقل:

بالاخره زن امروزی انتظار دارد که همسرش بحقوق بشری او احترام بگذارد نه اینکه او را بعنوان یك خدمتکار یاآشپز تلقی کند. اوبرای تصریح وکارهای ذوقی خویش احتیاج باوقات فراغت دارد. زن برای تامین وسائل موردنیازش بوجه احتیاج دارد بنابراین بایستی تاحدی استقلال مادی داشته باشد وحتی اگر میل داشته باشد بتواند برود وکار کند.

گل سرخ

وخون آمدن از بینی

مسئله «آلرژی» یعنی حساسیت نسبت بغذاها ومواد مختلف یکی از رنجترین واسرارآمیزترین مسائل علمی وطبی عصر حاضر میباشد.

درقرن ما معمای سل تقریباً حل شده است وباکشف داروهای جدید و اعمال جراحی اغلب مسلولین ازمرك نجات می‌یابند ومشکل سرطان هم کم و بیش حل شده است وبا فعالیت‌ها و مطالعات شگرفی که اکنون درهمه ممالك دنیامخصوصاً آمریکا صورت می گیرد دردهسال آینده غلبه برسرطان حتمی است.

اما باآماری که دردست می باشد یك دهم مردم دنیا یعنی درحدود دویست میلیون نفر هریك نسبت ببعضی مواد حساسیت دارند: وخوردن و بوئیدن یادیدن آن مواد موجب بیماری وحتی مرك آنها میشود مثلا باکمال تعجب می‌دیدم هر سال مادربزرك من درماه اردیبهشت و خرداد دچاررعاف یعنی خون آمدن از بینی میگردید:

مخصوصاً وقتی ازاطاق وارد حیاط می‌شد ناگهان ازبینی‌اش خون سرازیر میشد. هرقدرمعالجه خانگی کردیم و رفتیم فایده‌ان نبخشید، تااینکه پارسال من چند گل سرخ ومحمدی بمادربزرگم تعارف کردم بمجرداینکه گل‌را بوئید

دچاررعاف شد وفهمیدیم که مادربزرگ نسبت بعطر گل سرخ حساسیت دارد و علت این که بوته‌های گل سرخ حیاط گل کرده اند وعطر آن این مصیبت بزرگ‌را بوجود میآورد.

ازروزی که بوته‌های گل سرخ‌را از ریشه درآورده‌ایم دیگر ازخون دماغ او خبری نیست وخوش وخرم زندگی میکند

راهنمای خانواده

اطلاعات بانوان

شماره ششم

بامقالات قابل استفاده برای همه وداستانهای جذاب و ۲۵ جایزهٔ بزرك

صبح دوشنبه (پس‌فردا) منتشر میشود

زن قمارباز

از فریده ایزدیار

تاحال هرچه شنیده بودیم مردقمارباز بود وگوشمان باشنیدن زن قمارباز آشنائی نداشت ولی بیائیدو کمی درگوشه و کنارتهران نگردیدو به‌بینید چه زنهائی هستند که دست مردان را ازپشت بسته‌اند ماهمه میدانیم که قمارسرمنشاء تمام بدبختی های عالم است اگرچه بردباما باشد.

بعضی خانمهای امروزی میگویند قمار مداست یعنی درمجلسی اگر بساط قمارنباشد آن مجلس رالطف وصفائی نیست وشاید من خیلی فرنگی مآب نباشم چون نمیتوانم قبول کنم که زنها باید ازاین مد پیروی نمایند!

خانم اطفالش را تاصبح بامیدپرستار میگذارد، بچه ازخواب ناز بیدار شده مامانش راصدامیکند، گریه میکند، بغض میکند ولی ازمادر خبری نیست آیا مادرش کجاست؟

سرمیزقمار با درمنزل خودش یادر منزل دیگران اگرهم زنی پیداشود که دراین قبیل مهمانی‌ها بگوید: «نه من اهل قمار نیستم» وگوشه‌ای برای خودش پیدا کرده ونشیند تاشوهرش ازبازی فارغ گردد آنا خانمهائی که مشغول قمار هستند میگویند «آه تو هنوز دست ازاین افکارعقب افتاده‌ات برنداشته‌ای! آخر تا چندسال دیگر میخواهی گوشه اطاق کز کنی، زن امروز باید قماربداند وهمه چیز بداند!»

ولی همه چیز یعنی چه؟

ازنظر افکاروروحیات مردم جمله همه چیز رادرخوردن، خوابیدن لباس شیك پوشیدن وگردش کردن میداند دیگری همه چیز رادر رقصیدن، قمار کردن، سیگار کشیدن مشروب خوردن میداند ولی همه چیزی که بنظر من برای زن مفیداست، کار، تربیت اولاد، کسب هنر و معلومات، بیچاره نکردن شوهرخود و سایر امورمربوط بزندگی داخلی است

چه بهتر که بعضی خانمهای ما که وقتشان راازسرشب تاصبح پای میزهای قمارمیگذرانند کمی هم بفکر زندگی داخلی واطفالشان باشند ودرآینده مزه شیرین این طرززندگی رابچشند

فداکاری ...

«امیدوتو کنازی» که بالغ بر ۷۱ سال دارد هفته گذشته پس از ۵۰ سال بیاد زنش افتاد.

این آقا ۵۰ سال قبل بادختر ۱۸ ساله‌ای درایتالیا ازدواج کرد وازاو صاحب یك پسر شد یکسال بعد دراثر بیکاری واستیصال بی آنکه زنش رامطلع کند ازشهر فرار کرد چندماه درشهر های مختلف ایتالیا سربردو بعدراه آمریکا راپیش گرفت.

مدت چندسال درآمریکا حمالی کرد وبتدریج مقداری وجه اندوخته وبدادوستد پرداخت تااینکه کارو باراو بالاگرفت وثروتی بهم زد.

وی ۵۰ سال تمام درآمریکا سربرد و دراینمدت قطع نظر ازاینکه نامه‌ای برای زنش ننوشت وازحال پسرش جویا باشد یاکدختر آمریکائی هم ازدواج کرد بالاخره یکسال قبل زن آمریکائی او بدرود زندگی گفت وپکماه پیش وی دفعتا بیادزنش وپسرش افتاد وراه ایتالیا رادرپیش گرفت.

زن او که میتوان گفت ازفداکارترین زنهای جهان بشمارمیرود درمدت ۵۰ سال بهمه خواستگاران جواب رد داد ودرانتظارشوهر وفاش بسربرده بود البته پسرش نیز حالامرد ۵۰ ساله‌ای است.

بهرحال آقای «تو کنازی» اززن فداکار خود معذرت خواست وهفته گذشته زن وپسرش را هم اخودنآمر بکابرد

ماشینهای جوجه‌کشی ولوازم مرغداری

ایران طیور

تهران خیابان شاهرضا میدان فردوسی نبش کوچه فروشگاه ایران طیور

آ ـ ۳۳۵۸

درهر کشور آداب ورسوم آنرا مراعات کنید

هر کشوری آداب ورسومی دارد آنچه درانجا هنراست ممکن است جای دیگر عیب باشد وبعکس بهمین جهت انسان وقتی از کشور خودبخارج مسافرت میکند بایداز بعضی نکات متعجب یاناراحت نشودوحتی المقدور سعی کند آداب ورسومی کشوری که درانجا موقتا اقامت گزیده است بکاربندد.

شما اگر به بلژیك رفتید ودیدید مردم بشما «تو» خطاب میکنند نباید ناراحت شوید تو خطاب کردن علامت خصوصیت نیست ولی بلژیکی‌ها عادت دارند درمکالمه تو وشمارا باهم قاطی کنند وحتی ممکن است دریك جمله تنها یکبار شما وباردیگر تو استعمال کنند برعکس درانگلستان وبطور کلی درزبان انگلیسی «تو» وجود ندارد همه بهم «شما» خطاب میکنند

دراسپانیا اگر کسی بشما وعده داد که ساعت ۳ ملاقات شما خواهد آمد قطع بدانید درست دوساعت بعد یعنی ساعت ۵ بدیدن شما خواهد آمد وتأخرجزو آداب آنهاست وآنرا ابداً عیب نمیدانند حال آنکه در هلند یك دقیقه تاخیر ازموعد مقرر بی ادبی محسوب میشود

بنابراین اگر قصد مسافرت طولانی بکشورهای خارجی دارید قبلا مطالعه‌ای درمورد آداب ورسوم سرزمینیکه بآنجا خواهید رفت بکنید تامرتکب اشتباهاتی نگردید که باعث خجلت شما وناراحتی دیگران گردد

اگر روزی بآسیای شرقی وچین مسافرت کردید سعی کنید بادومیلهٔ چوبی نازك شقاب پلورا که جلوی شما میگذارند نوش جان کنید، اگردر جزایر اقیانوسیه درموقع سلام دادن بایستی زبان خودرا ازدهان بیرون بیاورید ناراحت نشوید نگوئید رسم ما اینطور نیست همرنك جماعت شوید.

نیویورك

با کشتی یونایتد استیت جدیدترین وسریعترین کشتی دنیا و یا با کشتی مجلل «آمریکا» که دارای همه گونه وسایل آسایش وتفریح میباشد مسافرت ازلوهاور (بندرفرانسه) بقدری لذت بخش است که هردقیقه آن بخوشی ولذت فراوان سپری میشود بااین ترتیب براحتی و نشاط کامل به نیویورك میرسید و برای انجام کارهای خود آماده میشوید

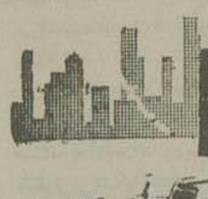

United States Lines

نمایندگی خطوط کشتی‌رانی یونایتد استیتس شرکت هوندا کمپرس خیابان فردوسی شماره ۸۶ تلفن ۴۳۴۸۴ و ۴۷۳۸۱

خطوط کشتی‌رانی یونایتد استیتس

آ ـ ۳۴۰۴

ŠKODA

جاده صاف کن‌های ۷ الی ۱۲ تنی

کمپرسورهای هوائی

انواع شفته مخلوط کن

درتهران ببهای ارزان موجود است

برای کسب اطلاعات بیشتر به شرکت ایران اشکودا خیابان یوسف آباد کاشی ۱۷۸۶

وتلفن شماره ۴۲۰۵۹۰ مراجعه فرمائید

آ ـ ۳۴۳۸

ماشین ریش تراشی براون برخلاف سایر ماشینهای ریش تراشی احتیاج بتیغه یدکی ندارد

تراش صورت یک دقیقه

ضمانت دو ساله

بی صدا

تیغه دائمی

تعمیر مجانی ـ فروش در کلیه فروشگاههای معتبر

نماینده انحصاری شرکت رادیو غرب جنب سینماهای آ ـ ۳۴۰۶

چشمانی که دور دنیارا می بینند

تجربه خلبانان کلیپره از چشمان آنها پیداست و این قدرت را در سایه پرواز در هر نوع هوای هفت آسمان بر فراز هفت دریا پیدا نموده اند این از خصائصی است که شما از خلبان هواپیمای خود انتظار دارید و یکی از دلائل بزرگی است که بیشتر اشخاص در موقع مسافرت هوائی بهر مقصد پان آمریکن را انتخاب میکنند. در هر هواپیمای کلیپره تا سه خلبان ورزیده اقیانوس دیده مشغول انجام وظیفه میباشند که دراثر تمرین در شرایط سخت بهترین تجربیات پروازامروزه جهان را بدست آورده‌اند. و برای مراقبت فنی کلیپرهای پرنده در فرودگاههای سرتاسر جهان تعداد زیادی متخصصین با دقت پان آمریکن که عده آنها بیش از ۱۷۶۰۰ نفر میباشد آماده کارند، در آسمانها و با فرودگاهها با کمك این اشخاص است که سریعترین و متعددترین سرویس‌های پرواز به امریکا و ۸۱ کشور که شبکه بین‌المللی پان آمریکن را تشکیل میدهد بوسیله ۶۰۰ نمایندگی در سرتاسر جهان اداره میشوند

درموقع پرواز با پان آمریکن فراموش نفرمائید که پان آمریکن تنها شرکت هواپیمائی است که بیش از ۶۰۰۰۰ بار از اقیانوس اطلس پرواز نموده

برای کسب اطلاع و تهیه جا به آژانس مسافرتی خود و یا پان آمریکن خیابان حافظ چهار راه کالج تلفن ۴۱۲۴۴ مراجعه فرمائید

سرخلبان جان مالیس یکی از فرماندهان کلیپر که بیش از ۵۰۰ پرواز ازروی اقیانوس انجام داده

Norman Rockwell

* نام ثبت شده

پان آمریکن

PAA

مجرب ترین شرکت هواپیمائی دنیا

PAN AMERICAN

آگهی تجدید مزایده ملاس

شرکت سهامی کارخانجات قند ایران مزایده فروش درحدود یکهزار وپانصد تن ملاس تصفیه خانه قند ورامین راتجدید مینماید شرایط مزایده درادارهٔ تهیه مواد شرکت واقع درخیابان شاهرضا روبروی کوچه رفعت جاه نزدیك میدان فردوسی موجود بوده وپیشنهادات تا آخر وقت اداری روز ۱۶ر۲ر۳۶ پذیرفته میشود وساعت نه صبح روز ۱۷ر۲ر۳۶ رسیدگی خواهد شد شرکت در مزایده بمنزله قبول کلیه شرایط مزایده است

آ ـ ۳۳۸۶ — ۲ـ۲

روز عید فطر مردم عمان بنفع ملك حسین تظاهرات کردند

بقیه ازصفحه سوم

محور بیروت بغداد وعمان وریاض

بیروت ـ روزنامه (لوژور) چاپ بیروت درشماره امروز خود اطلاع میدهد که کامیل‌شمعون رئیس‌جمهوری لبنان درنظردارد سران کشور های عربستان سعودی وعراق واردن‌راطی دوهفته‌آینده بتشکیل کنفرانسی دعوت کند.

هدف این کنفرانس ایجاد یك محور بیروت ـ بغداد ـ عمان و ریاض است که‌باتکاء کمك آمریکعلیه کمونیسم مبارزه نماید.

این‌روزنامه‌مینویسدپادشاه‌عربستان سعودی میتواند باین کنفرانس‌بپیوندد ودرعین‌حال‌روابط‌صمیمانه‌خودرابامصر و سوریه‌نیزحفظ کند(خبر گزاری‌پارس)

انحلال اتحادیه‌های کارگری

عمان ـ دولت اردن‌روز گذشته اتحادیه‌های کارگری‌واتحادیه‌کارمندان رامنحل‌نمود.

همچنین اطلاع‌حاصل‌شد که کلیه‌شعبات خبر گزاری خاور میانه که ازطرف دولت‌مصرحمایت میشود ازطرف مقامات پلیس تحت کنترل قرار گرفته‌است. سردبیرخبر گزاری بازداشت وکلیه ادارات‌آن از طرف پلیس‌مهروموم‌شد.

اظهاراطلاع‌شد که رئیس خبر گزاری‌بسفارت‌مصر پناهنده‌شده‌است.

مقامات اردن مدعی هستند که خبرنگاران مصری درعمان‌درجریان بحران اردن‌علیه ملك‌حسین تبلیغات میکرده‌اندومخصوصاسنفع‌سلیمان‌نابولسی نخست‌وزیرسابق تبلیغات شدیدی می نموده‌اند.

ضمنا اطلاع‌حاصل‌شد که‌یکی ازنمایندگان پارلمان اردن که مدیر روزنامه کمونیستی‌الجماهیر بودبازداشت گردیده‌است. (رویتر)

تخلیه اردن از نیروهای سوریه

واشنگتن ـ بطوریکه مقامات وزارتخارجه‌آمریکا اظهار میدارند بر طبق گزارشهای‌واصله ازاردن‌وسوریه تصورمیرود که سوریه شروع بتخلیه قوای‌خوداز نواحی‌شمالی‌اردن‌بنماید.

نیرو های سوریه در جریان اغتشاشات اردن دوهفته قبل‌واردداردن شدند واکنون که‌ملك‌حسین‌براوضاع مسلطشده امیدمیرود که‌مقامات‌دمشق لزومی‌برای ادامه‌نگهداری نیروهای خود دراردن نبینند.

گرچه هنوز بیم وقوع حوادثی در اردن میرود ولی بطورکلی پادشاه بر کلیه‌مملکت تسلط‌دارد وبحران فعلا خاتمه یافته‌است(رویتر)

دادگاههای نظامی

عمان ـ سخنگوی رسمی‌اردن اعلام کرد که دادگاه های نظامی که درعمان واورشلیم‌تشکیل‌یافته‌ازامروز شروع بکارنموده ومشغول رسیدگی‌به پرونده یکصدتن ازمخالفین سلطنت‌و مسببین‌بلوای اخیراردن‌میباشد.

دولت‌اردن همچنان بتعقیب‌وتوقیف عمال کمونیست‌وطرفداران دولت‌سابق ادامه‌میدهد وامروزچندتن دیگراز نمایندگان پارلمان باتهام شرکت‌در توطئه بازداشت گردیدند .

ناظرین سیاسی میگویند این عمل نشانه آن‌است که‌ملك حسین پادشاه آن کشور تصمیم جدی گرفته ریشه مرام کمونیزم را در کشورش‌ازبیخ‌وبن بر کند.

سخنگوی‌دولت گفت که هزینه دادگاههای‌نظامی ازمحل‌اموال‌توقیف شده کمونیستها و احزاب اخلالگر پرداخت‌خواهدشد.

نقشه‌های ابونوار

عمان ـ دولت‌اردن طی اعلامیه‌ای ژنرال علی‌ابونوار فرمانده سابق لژیون‌عرب رامتهم کرد که در نظر داشته‌یك‌دیکتاتوری نظامی در اردن بوجودآورد .

دراین‌اعلامیه اظهارشده که‌ابونوار حتی‌پرچم مخصوصی برای‌رژیم‌جدید انتخاب کرده‌بودو ضمناقراربود که‌در یکطرف‌مسکوکات اردن عکس وی ضرب‌شود .دراین اعلامیه همچنین گفته شده که ابونوار چندین هزار نسخه‌ازعکس های‌رنگی خود مانند عکس‌های‌جمال عبدالناصر در لباس ژنرالی چاپ کرده و درنظر داشت درصورت‌موفقت آنهارا بلافاصله در شهرهای‌اردن توزیع کند.

سهم ترکیه درموفقیت ملك حسین

واشنگتن ـ محافل دیپلماسی واشنگتن اظهار میدارند که روش ترکیه‌تاثیر قطعی‌درموفقیت‌ملك‌حسین‌در جریان‌بحران‌اردن‌داشته‌است . اظهار اطلاع‌شد که‌ترکیه به سوریه اعلام نموده‌است که تشکیل یك حکومت کمونیستی درسوریه برای‌ترکیه غیر قابل‌تحمل‌است .این‌نظر ترکیه‌حتی قبل‌ازاینکه بحران‌دراردن آغاز شود باطلاع‌مقامات سوریه‌رسیده بود.

مانورهای اخیر ارتش ترکیه درمرز سوریه که‌همراه با حرکت ناوگان ششم‌امریکابود بیشتر بمنظور تایید و تقویت‌دیپلماسی ترکیه‌بود.(رویتر)

پیشنهاد تقسیم اردن

لندن ـ یکی‌ازنمایندگان‌کارگر پارلمان انگلستان روز گذشته پیشنهاد کرد برای‌پایان‌دادن‌به‌ماجرای‌اردن‌بهترین راه‌آنست که این کشور تجزیه‌شده و بین‌همسایگانش تقسیم گردد وقسمت بزرگترآن به کشورعراق داده‌شود . نظریات این‌نماینده‌کارگر که «جان واگدان» نام دارد طی مقاله‌ای در روزنامه « نیواستیتس‌من‌اندنیشن » درج گردیده‌وضمن‌این‌مقاله«واگدان» مینویسد :

اززمان‌ترورامیرعبدالله‌تاکنون کشور اردن‌باسیستمی که‌آنرایك‌نوع‌هرج و مرج‌میتوان‌نامیداداره‌شده‌وبایددانست که‌نمیتوان همیشه این کشور را با مقررات حکومت نظامی‌اداره کرد.

« واگدان » درمقاله خود مینویسد که‌اصولا بوجودآوردن‌این کشوریك نوع‌اشتباهی‌بوده که‌از ابتدا صورت گرفته‌است.

وی‌درپایان مینویسد تقسیم اردن‌بین همسایگان این کشور بمعنی‌آن‌نیست که‌آنراتحویل ناصربدهیم‌بلکه‌قسمت عمده این کشور باید بدولت عراق داده شود. (رویتر)

تقاضای مهلت از انگلستان

ازلندن ـ دولت‌اردن از انگلستان تقاضای تمدید مدت پرداخت قسط مربوط به‌بهای تاسیسات نظامی کرده است .

یك‌سخنگوی‌وزارت‌خارجه‌انگلستان گفت‌پس‌ازالغای قرارداد انگلیس و اردن دولت انگلیس کلیه تاسیسات نظامی خودرادرآن کشور بدولت‌اردن فروخت وقراربوداولین قسمت‌ازبدهی آن‌دولت دیروزبخزانه‌داری انگلیس تحویل‌داده‌شود.

سخنگوی مذکورگفت که بهای کلیه تاسیسات انگلیسی در اردن ۴۲۵۰۰۰۰ لیره‌برآورد شده که‌قرار بود۱۲۵۰۰۰۰ لیره‌آن‌دیروزپرداخت گردد.

بیروت نیم‌ساعت میلرزید

بیروت ـ شب‌جمعه هشت‌ناودیگر امریکائی که واسته به‌ناوگان ششم آمریکا در مدیترانه میباشدبه‌بندر بیروت‌واردشدند.

هنگامیکه ناوگان مذکوربه‌بندر بیروت نزدیك‌میشد ازطرف‌واحدهای دریائی امریکائی که قبلا بمدیترانه شرقی‌آمده بودند مراسم‌احترام‌بعمل آمد ومدت نیمساعت طرفین‌به‌شلیك توپهای سنگین خود مشغول بودند غرش‌توپها باندازه‌ای شدید بود که شهر بیروت میلرزید ووحشت زده شدندولی‌پس ازآنکه رادیو حقیقت مطلب‌را اعلام کردهمه‌باخوشحالی ببندرگاه‌هجوم برده ومشغول‌تماشای واحدهای ناوگان ششم گردیدند (خبر گزاری‌پارس)

دودستگی بین استفاده کنندگان از کانال

اجازه‌عبور بکشتیهای‌اسرائیلی از کانال‌سوئز بستگی بحل مسئله آوارگان فلسطینی دارد

لندن ـ شورای‌پانزده کشور استفاده کننده‌از کانال سوئز تصمیم گرفته که بکشتی‌های دول‌مزبور توصیه کند که فعلاازکانال‌استفاده کنندتاقضیه‌درشورای امنیت سازمان ملل متحد مطرح گردد.

پس‌ازمذاکراتی که‌دردوهفته اخیر دراین‌شوراصورت گرفته‌معلوم‌شده که بین کشورهای‌عضو آن‌اختلاف عقیده‌و دودستگی‌وجوددارد وبعضی‌ازاینکشور هامعتقدند که کشتی‌های آنهامیبایستی ازکانال سوئزعبور کنند وحق‌العبوررا بمامورین‌مصری بپردازند.ازقرارمعلوم دولت‌فرانسه بااین‌امرشدیدا مخالفت می‌ورزد. (رویتر)

شرط استفاده‌ازسوئز توسط اسرائیل

اکرا ـ غنا ـ سیف‌عبدالمجیدرمضان سفیرمصردر مراکش گفت‌دولت مصر درصورتی حق عبور ازکانال سوئزرا بکشتیهای اسرائیلی خواهد داد که این‌دولت ازتصمیم ملل متفق راجع بباز گردانیدن ۹۰۰هزار آوارگان عرب‌سوطن‌خودپیروی کند.رمضان که اکنون برای‌برقراری رابطه‌دیپلماسی باغنااین‌جاآمده است‌اضافه کرد که بعلاوه اسرائیل‌بایدعملانشان‌بدهد که حق‌حاکمیت‌مصررامحترم‌میشماردونیز بایداز تهاجمات سرحدی خودداری ورزدوگرنه دولت مصر مثل سابق بکشتیهای‌اسرائیلی‌حق عبورازسوئزرا نخواهدداد.(آسوشیتدپرس)

نوان گفت :

ناسیونالیسم عرب ممکنست بکمونیسم منجر شود

سیاست‌سازمان‌ملل‌متحد باید بجای‌سیاست امریکا درخاورمیانه بگیرد

لندن ـ انوربن‌نوان سخنگوی‌امور خارجی‌حزب کارگرانگلیس که‌اخیراً از کشورهای خاورمیانه بازدید بعمل آوردطی‌نطقی که درمقابل رادیوابراد نمودگفت امریکا ازهرجهت درخاور میانه‌وضع‌خصومت‌آمیزی‌بخود گرفته است .

نوان گفت امریکاهمان روش‌بریتانیا وفرانسه‌را دراین‌منطقه تعقیب‌میکند همان‌روشی که نتایج‌تاسف‌آوری‌برای ماببارآورد ودرنتیجه همان دشمنی‌و کینه رامردم خاورمیانه به‌آنهاپیدا کرده‌اند.

رهبرجناح چپ‌حزب کارگر سپس گفت‌تصورنمی کند که اسرائیل‌بخواهد برای‌عبور کشتیهای خوداز کانال‌بزور متوسل‌شوداما اگراعراب‌باین‌رویه‌خود ادامه‌دهند وجلوگیری از کشتی‌رانی اسرائیل‌بنمایند درآنصورت اسرائیل ناچاربه‌شروع مخاصمه‌وجنك خواهد شد

نوان‌افزود که درخاورمیانه بایدیك سیاست‌سازمان ملل‌متحد وجودداشته باشدنه‌یك‌سیاست‌امریکائی.

بریتانیاوسایر کشورهای‌غرب بایدبه پیشنهادهای‌اخیرشوروی درباره اتخاذ یك‌سیاست‌مشترك‌خاورمیانه‌توجه کنند وتصورنمیرود که ازبی‌اعتنائی بنفوذ زیادشوروی درخاورمیانه طرفی‌ببندد. ناسیونالیسم عرب درنتیجه عدم‌توجه ممکن‌است منجر بکمونیسم شود و بنابراین‌لازم‌است که بامورعمرانی‌این منطقه توجه‌کافی‌بعمل‌آید

لندن ـ نوان طی‌نطقی که درمجلس نمایندگان بریتانیا ایراد نمودگفت دولت‌بریتانیابایدسایر کشورهاراتشویق کند که ازخلیج‌عقبه استفاده کند تا حق کشتیرانی بین‌المللی‌ازخلیج مزبور تثبیت‌شود.

نیروی دریائی امریکا شرق مدیترانه را تخلیه‌میکند

ناظرین سیاسی درواشنگتن اظهارمی‌دارند که تخلیه مدیترانه شرقی ازواحدهای نیروی دریائی آمریکا نشانه آرامش اوضاع اردن‌وخاورمیانه‌است. هنوز عده‌ای ازتفنگداران امریکا در شرق مدیترانه باقی مانده اند

نیروی‌دریائی اتلانتیك‌درمدیترانه‌مرکزی‌وشرقی مانوربسیارمهمی انجام‌میدهد

واشنگتن ـ وزارت‌نیروی‌دریائی‌امریکا اعلام کرد که کشتی‌هواپیمابرفورستال ونبرد ناو وسکانسین که‌پس‌ازبحران اردن بقسمت‌شرقی‌مدیترانه‌رفته‌بودند ازاین‌ناحیه‌خارج‌شدند.

تخلیه کامل نیست

ولی‌هنوز تعدادزیادی‌واحدهائیکه هم‌درخشکی‌وهم‌دردریابعملیات‌میپردازند وهمچنین‌عده کثیری از تفنگداران دریائی‌آمریکا وچند کشتی درشرق مدیترانه تمرکز یافته‌اند.

فورستال وناووسکاسین‌وتعدادی از کشتی‌های اسکورت آنها ـ درمناطق مرکزی‌مدیترانه‌قرار خواهند گرفت تادرمانورمزرگی که‌قراراست از طرف واحدهای نیروی‌دریائی سازمان‌دفاعی آتلانتیك شمالی صورت گیردشرکت کنند.

ناوگان ششم‌آمریکا دراین مانور نقش‌مهمی‌بازی‌خواهد کرد و عملیات آن‌درنزدیکی آبهای‌شرق‌مدیترانه و آبهای‌ترکیه‌انجام‌خواهد گرفت

پس‌ازشروع بحران اردن تعدادی از واحدهای این‌دسته دربنادرایتالیا وفرانسه‌بسوی شرق‌مدیترانه رهسپار شدندتااگر وقایعی درنتیجه بحران اردن‌درخاورمیانه بوقوع پیوندطرح ایزنهاور را درمورد جلوگیری از تجاوز بموقع اجراگذارند.

مانور آتلانتیك

مانور نیروی دریائی سازمان‌دفاعی آتلانتیك‌شمالی شامل‌عملیات‌تهاجمی وتدافعی‌وپخش‌و جمع‌مین‌وتیراندازی توپخانه ومبارزه‌بازبردریائی‌هاخواهد بودوواحدهای‌نیروی هوائی که‌ازروی کشتی‌های‌هواپیماربه‌پروازدرمیآیند نیزدرعملیات شرکت خواهندجست

خبریکه از بیروت‌رسیده‌حاکیست که‌چند کشتی‌امریکائی که‌جزوناوگان ششم‌امریکابودند ودربنادر لبنان‌لنگر انداخته بودند این بنادرراترك گفتند تاباواحدهای‌بزرگتر واصلی‌بپیوندند.

درآبهای لبنان

این کشتی‌ها مدت‌چهارروزدرآبهای لبنان‌ماندند ودوهزارنفرازتفنگداران دریائی‌امریکا که‌جزوکارکنان کشتیهای مزبوربودند دراین چندروز ازتاسیسات بندری لبنان بازدید بعمل‌آوردند ناظرین‌سیاسی درواشنگتن ضمن‌بحث ازحرکت کشتی‌های جنگی‌امریکاو خروج آنهاازشرق‌مدیترانه‌اظهارداشتند که‌این‌امر نشانه آرامش اوضاع‌اردن‌و خورمیانه‌میباشد.(رویتر) ا

ریچاردز بدستور آیزنهاور بواشنگتن میرود

برنامه‌مسافرت‌فرستاده‌مخصوص آیزنهاور بکشورهای‌مصروسوریه‌واردن‌متوقف‌شده ومذاکرات مربوط‌بطرح آیزنهاورازطریق‌معمولی دیپلماتیك انجام خواهدگرفت

جیمز ریچاردز

اورشلیم ـ جیمزریچاردز نماینده و فرستاده مخصوص پرزیدنت آیزنهاور بخاورمیانه‌دراورشلیم‌اظهارداشت‌استقبالی که مردم‌خاورمیانه‌ازدکترین‌آیزنهاور بعمل‌آورده‌اندموجب‌تشویق‌وامیدواری اوشده است .

مشارالیه دیروز بامقامات اسرائیلی گفتگو کرد وسپس گفت از پذیرائی گرمی که ازاودراسرائیل بعمل‌آمده است سیارخوشحال‌میباشد .ازاوسئوال شد که‌آیاپس‌ازتقدیم گزارش‌بپرزیدنت آیزنهاردیگربخاورمیانه مراجعت خواهد کرد.وی‌درپاسخ گفت که‌چنین نقشه‌ای ندارد، باین‌ترتیب‌معلوم‌میشود که‌ریچاردز درنظر ندارد بکشورهای سوریه واردن و مصر مسافرت کند.

ریچاردز باین گوریون نخست‌وزیر و بانوگولدا مابروزیرخارجه اسرائیل مذاکره کرده‌است.

ریچاردز ازتل‌اویو وارد تونس‌شد، قراراست دوروز درباط توقف کند و روز چهارشنبه بنا بدستور آیزنهاور بواشنگتن مراجعت نماید تا در موردطرح برنامه کمکهای‌امریکابافریقا کمك کند.

مذاکرات‌مربوط‌بطرح‌ایزنهاوربا کشور های‌مصرواردن وسوریه‌ازطریق‌معمولی دیپلماسی انجام‌خواهدگرفت(رویتر)

اعلام بسیج‌عمومی درنیکاراگوا

ماناگوا ـ بمناسبت‌حمله‌نیروهای هندوراس به‌نیکاراگواپدستورلوئیس سانسورارئیس‌جمهوری‌نیکاراگوا بسیج‌عمومی درآن کشوراعلام گردیدوچندین دورهازمشمولین‌نظام بخدمت‌زیرپرچم احضارشدند .

رئیس‌جمهوری نیکاراگوا اعلام کرد که شب گذشته نیروهای‌هندوراس بکشورنیکاراگوا حمله‌ورشده وهواپیماهای آن کشور مرزبانان نیکاراگوارا شدیدآمورد بمباران قرار داده‌اند .

واحدهای هندوراس‌پس ازورودبه‌خاك‌نیکاراگوایك مرکزرادیوی‌نظامی راتصرف‌وکارکنان آن‌رابه‌اسارت‌برده‌اند .

شرکت سلوین لوید درشورای پیمان بغداد

لندن ـ رویتر ـ لوین‌لوید وزیرخارجه انگلیس اظهارداشت که‌بریتانیا درشورا وزیران کشورهای عضوپیمان‌بغداد که قراراست‌ماه‌آینده در کراچی تشکیل‌شود شرکت خواهد کرد .

سلوین لوید گفت من امید وارم که شخصا در این کنفرانس شرکت نمایم .

تسلیحات اتمی ارتشهای دول‌اروپا

برطبق گزارشی که‌ازطرف کمیته سازمان دفاعی‌اتحادیه اروپای غربی منتشر گردید ازکلیه کشورهای عضو اتحادیه درخواست‌شده که‌اقدامات‌لازم برای‌مسلح کردن‌ارتشهای خودبه‌سلاحهای اتمی تاکتیکی‌معمول‌دارند.

امشب سینمامتروپل ـ سینمادیانا امشب

بازهم یك شاهکاربزرك وموثرازسینمای ایتالیا

برنج زاریا دختربرنجکار

فیلم تمام رنگی ـ سینماسکوپ

CINEMASCOPE

باشتراك: فولکولولی هنرمند معروف ایتالیائی و میشل اوکلر

هنرپیشه شهیر سینما

و الزامار تینلی ستاره زیبا و جدید سینمای ایتالیا

که پس ازبازی دراین‌فیلم هالیوود ازاو دعوت کرد واخیراً با شرکت در چند فیلم آمریکائی معروفیت جهانی کسب کرده‌است.

شروع سانس ها: در سینما دیانا ۲ ـ ٤ ـ ٦ ـ ۸ بعد ازظهر. در سینما متروپل ۲ونیم ـ ٤ونیم ـ ٦ونیم ـ ۸ونیم بعدازظهر. «کانون‌طوطی»

آ ـ ۳۵٤٤

فانوس‌فانوس‌فانوس

خیابان نادری‌پاساژنوین‌اشیاءلوکس خیاطی ـ لباس‌بچه

آ ـ ۳۵٤٦

آگهی‌های تسلیت

دوست عزیزم آقای عباس‌میر رشیدی

مصیبت واردهرا بآن دوست کرام تسلیت عرض نموده‌سلامتی سرکار وفامیل محترمتان‌راازخداوندمتعال مسئلت دارم

آ ـ ۳۵۳۸ ابراهیم باقریان

اندوه‌فراوان خودرا براثردرگذشت‌مرحوم محمدعلی‌خان اسمعیل‌زاده ابرازداشته بدینوسیله‌بازماندگان آنمرحوم‌بویژه آقایان‌مهندس‌مهدی‌اسمعیل زاده ودکترمرتضی‌اسمعیل‌زاده‌را صمیمانه‌دلداری‌میدهیم.

آ ـ ۲۷۸۷ دکترحسین حمیدزاده ـ مهندس‌حسن حمیدزاده

مصیبت‌واردهرابدوستان‌عزیزمان‌آقایان‌دکترسید شمس‌الدین‌میررشیدی وعباس میررشیدی تسلیت گفته بقاء عمرتمام بازماندگان‌را از ایزد پاك مسئلت مینمائیم

آ ـ ۳۵۱٦

آبادان ـ داریوش بوشهری‌نژاد ـ منصور بوشهری‌نژاد

دانش آموزان سال سوم دبیرستان نوربخش مصیبت وارده را بدوست عزیزشان دوشیزه مهین شهاب فردوس تسلیت عرض مینمایند .

آ ـ ۲۷۵۵ مینا ریاحی

مصیبت‌واردهرابه‌دبیرعزیزمان‌خانم‌آقاق‌خزانه تسلیت‌میگوئیم

ازطرف شاگردان کلاس دوم متوسطه دبیرستان شهناز تجریش ـ فری‌نازپارسای

آ ـ ۲۸۷۵

بانهایت تاسف مصیبت وارده رابخانواده‌های‌محترم معینی ـ شاهبداغلو معینی زندی بویژه حجت‌الاسلام آقای‌شیخ‌احمدفقیه‌معینی تسلیت عرض وبقاء وسلامت بازماندگان‌آنمرحومه‌را ازخداوندخواستاریم ،

علی‌فرهودی ـ حسن فرهودی ـ حسین فرهودی

عباس فرهودی ـ ناصرفرهودی

آ ـ ۲۷٦۳

دانش‌آموزان سال سوم دبیرستان شهناز تجریش‌ضمن‌ابراز همدردی نسبت بمصیبت‌وارده واقعه‌مولمه‌رابه‌دبیر گرام‌بانو خزانه وبازماندگان‌تسلیت عرض می‌نماید .

آ ـ ۲۸۱۹

فقدان تاثرانگیز آقای‌اسمعیل ساتری راعموم بازماندگان‌آنمرحوم تسلیت‌عرض مینماید.

آ ـ ۲۸۰۷ علی امینی

سعدیا مردنکونام‌نمیرد هرگز — مرده‌آنست که‌نامش‌به‌نیکوئی‌نبرند

فوت اسفناك اسمعیل ساتری‌را بانهایت تاثر وتاسف‌وابراز همدردی بکلیه‌خانواده ساتری وصالح‌پور مخصوصا مادرداغدیده وبانوشکوفه صالح‌پور تسلیت‌عرض‌نموده سلامتی وبقاء بازماندگان آنمرحومه‌را از درگاه‌احدیت خواستار وشادی روح‌پرفتوح آنمرحومه‌را ازپروردگارمسئلت‌مینمایند.

فخرسادات‌جاویدی ـ منیژه‌جاویدی ـ نیژن جاویدی ـ مهدی جاویدی

آ ـ ۲۸۰۵

بانهایت‌تاسف وتاثردرگذشت بانوبلقیس‌مستوفی‌الممالکی را به سرکار علیه شمسی‌صمصام بختیاری وسرکارسرهنك صمصام بختیاری تسلیت عرض بقای آنخانواده‌را ازخداوندمتعال مسئلت دارد

آ ـ ۲۸۰۳ محسن سهامی

بانهایت تاسف فقدان جانگداز اسماعیل ساتری رئیس‌اداره صندوق مجلس شورایملی را بعموم فامیل‌ساتری‌وصالح‌پور مخصوصا بمادرداغدیده‌اش تسلیت‌عرض‌بقای بازماندگان‌آن‌فقید راازخداوند مسئلت‌مینمایند

کریم ترابلی ـ بانو ترابلی ـ ایرج ترابلی ـ محسن مقیمی ـ علی‌اکبر آذرلی ـ بانو کاظمی‌پور ـ تقی کاظمی‌پور

آ ـ ۲۸۰۹

درگذشت آقای صادق اعلمی‌را ببازماندگان تسلیت میگوئیم.

آ ـ ۳۵۱۲ آبادان ـ دکتر صدفی

بانهایت‌تاسف‌فوت‌مرحوم‌خلد آشیان محمدعلی اسماعیل‌زاده رابه خاندان‌محترم‌اسماعیل‌زاده مخصوصادوست ارجمندجناب‌آقای‌مهندس مهدی اسماعیل‌زاده تسلیت‌عرض‌می کنم

آ ـ ۲۸۳۵ محمدحسنعلی‌زاده ـ علی کاظمیان ـ محمود بزاده

سرکار سروان شمس‌الدین میر رشیدی

افسران ودرجه داران بهداری منطقه بکم دربائی‌فوت ناهنگام‌والده محترمه را بجنابعالی وفامیل تسلیت عرض مینمائیم.

آ ـ ۳۵۱٤ ازطرف افسران ودرجه داران ـ سرهنك دکتر وائقی

تیمسارسرتیپ‌معینی فرمانده‌محبوب لشکر رگان

اینجانب ازطرف‌خود وفامیل‌شرنگی مصیبت واردهرا بجنابعالی‌تسلیت عرض‌نموده سلامت وسعادت آن‌خانواده‌محترم‌رازخداوندمتعال‌خواستارم .

آ ـ ۳۵۸۰ گرگان ـ سیدمحمدرضا شیرنگی

با کمال‌تأسف‌درگذشت‌مرحوم‌محمدعلی‌اسمعیل‌زاده پدردوست وهمکار محترم‌جناب‌آقای‌مهندس‌مهدی اسمعیل‌زاده‌راصمیمانه تسلیت عرض بقاء و سلامتی‌ایشان وسایرافرادفامیل‌محترم‌را ازخداوندمتعال‌خواستاراست .

آ ـ ۲۸٤۵ شرکت تکنیك

مصیبت‌وارده رابخانواده‌محترم مقبل‌بویژه دوست عزیزم جناب آقای دکترسیدابوالقاسم‌مقبل تسلیت‌عرض‌مینماید

محمدفخارپور

آ ـ ۷٦۰۰

بانهایت‌تاسف وتاثر ضایعه جانگداز فوت ناهنگام شادروان اسمعیل ساتری رابعموم‌فامیل ساتری‌وصالح‌پورتسلیت گفته‌وآمرزش روح آنمرحوم‌رااز خداوندمتعال خواستاریم

حسن‌ساعتچی مهدی‌ساعتچی ـ حسین‌ساعتچی ـ رضاساعتچی تقی‌ساعتچی ـ مرتضی‌ساعتچی ـ عبدالله‌ساعتچی ـ علی‌اکبر مخزنی ـ محمدمخزنی ـ محمودمخزنی ـ ابراهیم کمپانی نیوك کمپانی ـ اسدکمپانی ـ صمدکمپانی

آ ـ ۲۸٤۹

باقلبی مملو از تاثر وتاسف فوت‌مرحومه بانومهین تاج‌افشاررابخانواده های‌محترم‌افشار ـ آرامی ـ باربد ـ اسمعیلی ـ انواری‌تسلیت‌عرض‌مینمایم.

آ ـ ۳٦۹٦ ساری: امیرتورج‌دولتشاهی

سیل و زلزله و طوفان در نقاط مختلف کشور

در رامهرمز برق دو نفر از کشاورزان را هلاک کرد ـ سیل مهیبی در گناباد جاری و خسارت فراوان وارد گردید ـ زلزله در اردستان و همدان

بطوریکه خبرنگاران ما از رامهرمز و هفتگل اطلاع میدهند:

عصر روز یکشنبه گذشته در شش کیلومتری رامهرمز در حالیکه چهار نفر از اهالی باداس مشغول چیدن علف بودند ناگهان رعد و برق شدیدی بظهور پیوست و دو نفر از اهالی در نتیجه برق زدگی سوختند ، برقزدگان دو نفر کشاورز بنام سیدعلی حسینی و عیاری ساکن ذرینی بوده‌اند نیم ساعت پس از این واقعه تگرگ شدیدی توام با باران باریدن گرفت و سیلابهائی در کوچه‌ها و خیابانها راه افتاد و مدتی عبور و مرور متوقف گردید.

این باران و تگرگ در قراخان و کینه‌و در میان و قلعه‌یخ و عین کرمو رستم آباد و سندلی خسارات زیادی بمحصولات کشاورزی وارد آورده و زراعت جو و گندم را تباه کرده است در قراعطامه و صیارد و پیاز و زرک مکلی محصولات کشاورزی از بین رفتند. رودخانه‌های اطراف نیز طغیان کرده و خساراتی وارد آورده است.

بدنبال این بارندگیها از صبح روز هفتم ماه جاری نیز باران شدید و بی سابقه‌ای باریدن گرفت که بیش از پیش موجب وحشت اهالی گردید مردم از غرش رعد و این بارندگی مداوم و سیل آسا بسختی هراسان شدند و سراسیمه بمساجد پناه برده و اوقات خود را بدعا میگذرانند.

هنوز هم هوا ابر آلود و مستعد بارندگی است.

سیل در گناباد

خبرنگار ما از گناباد اطلاع میدهد عصر روز نهم ماه جاری سیل عظیمی در گناباد و اطراف جاری و دهانه اغلب قنوات مسدود و خسارات فراوان و طاقت فرسائی بر اهالی وارد آمده است.

خسارات وارده حدی است که بدون کمک فوری و موثر مرکز جبران آن غیر مقدور است و اهالی سیلزده در انتظار کمک هستند

بارندگی در بندر معشور

از روز دهم ماه جاری باران شدید و بی سابقه‌ای توام با تگرگ مدت ۳۵ دقیقه در بندر معشور و اطراف باریدن که خسارات زیادی بر اهالی وارد کرد. این بارندگی و تگرگ موجبات وحشت اهالی را فراهم آورده است.

بارندگی در شهرستانها

بطوریکه خبرنگاران ما از شهرستانها اطلاع میدهند در چهل و هشت ساعت گذشته در پاره‌ای از نقاط کشور بارندگی هائی شده است گزارش شوشتر میگوید که سه روز است بارندگی شدید ادامه دارد و بر اثر باران زیاد سیلی جریان یافته و یکی از پلهای بین راه اهواز و شوشتر را خراب کرده است.

در نیک‌شهر نیز باران همراه با تگرگ باریده و در خسروی بر اثر ریزش باران شدید رود الوند طغیان کرده است.

بنابر گزارش رسیده در شاهپور نیز باران شدیدی باریده و در ماهان کرمان سیل جاری شده است.

در کازرون نیز باران شدید همراه با طوفان آمده و طبق گزارشهای رسیده از فردوس ـ بافت ـ کنبد ـ قوچان ـ گرگان ـ سیرجان ـ اصفهان ـ وسنگرد آغاجاری و اسطهبانات ـ برازجان ـ احمدی ـ سرولایت سبزوار بارندگیهائی شده است.

زلزله مجدد در اردستان و همدان

طبق گزارش رسیده از اردستان دو مرتبه زلزله خفیفی حادث شده در همدان نیز زلزله آمده ولی خوشبختانه آسیبی نرسانده است.

زلزله زدگان اردستان هنوز در صحاری بلاتکلیف هستند و اقدامی جهت عمران قرائی که در نتیجه زلزله ویران شده بود بعمل نیامده است.

بازشدن راهها

طبق گزارشی که خبرنگار ما از تکاب فرستاده راههای بین تکاب ـ شاهین دژ سقز و کردستان و مراغه که بر اثر بارندگیهای زیاد بسته شده بود باز گردید و رفت و آمد برقرار شد

انهدام دو پل

گزارشهای رسیده از خبرنگاران ما حاکیست بر اثر جریان سیل سه دهانه از دهانه‌های پل زلال واقع در راه شاهپور منهدم گردیده و همچنین بر اثر سیل و طغیان رودخانه‌ها به اغلب پل و جاده‌ها و غیره خساراتی وارد آمده است و نیز بر اثر طغیان رودخانه‌ها یکی از دهانه‌های پل ده متری (هرسین) خراب شده و برای جلوگیری از بسته شدن راه‌ها یک راه فرعی بوسیله مامورین وزارت راه ساخته شده است

احتمال شیوع تیفوس

خبرنگار ما از نائین اطلاع میدهد: پس از جاری شدن سیل در خوروبیابانک بین اهالی شایع است که جمعی ببیماری تیفوس مبتلا شده‌اند. بلافاصله آقای دکتر عباس زادگان رئیس بهداری نائین با وسائل لازم جهت تحقیق کافی که آیا واقعاً بیماری تیفوس در آن حوالی رواج یافته بدانصوب عزیمت کردند.

حوادث گوناگون

جعل اسکناس

امروز شخصی بنام حبیب گل سفیدی اهل کاشان که در یک اسکناس پانصد ریالی قدیمی دست برده و آن را شکل اسکناسهای دوست ریالی رایج درآورده بود در خیابان چراغ برق در حالیکه میخواست اسکناس مجعول را خرج کند بوسیله پاسبان شماره ۱۵۹۲ دستگیر و باداره آگاهی اعزام شد.

حوادث اتومبیل

دیروز اتوبوس شماره ۲۹۳ برانندگی اسدالله اعتمادنیا در شهر ری باطفل ۶ ساله‌ای بنام حسن شعبانی تصادف و بر اثر سختی مجروح کرد. مجروح ببیمارستان فیروزآبادی منتقل و قادر بتکلم نیست.

☆ ساعت شش عصر دیروز اتومبیل کرایه شماره ۱۰۰۶۱ برانندگی قدرت‌الله شاهدی در تجریش چهارراه حسابی با پسربچه ۵ ساله‌ای بنام قاسم شفیعی تصادف کرد. راننده متخلف بدادسرا اعزام شد • جراحت طفل زیاد نیست •

☆ بعدازظهر دیروز اتومبیل سواری شخصی شماره ۲۲۵۵ برانندگی علی بنده‌خدا با امیر کی‌پور ۴۰ ساله تصادف کرد. چون زکی‌پور صدمه‌ای ندیده بود رضایت داد و راننده آزاد شد.

* ماشین سواری ۱۰۷۸۳ برانندگی محمد مدبری که از قم عازم تهران بوده با ماشین سواری شماره ۱۱۵۴۳ برانندگی محمد بیدرنگ تصادف و در نتیجه رانندگان دو ماشین و ۳ نفر از مسافرین مجروح شدند.

☆ ماشین سواری ۸۸۸۱ برانندگی کاظم اخوان زنجانی که از تهران عازم قم بوده در دو کیلومتری قم به حسین‌نام تصادف و پای او را بسختی مجروح کرد راننده خطاکار دستگیر و مصدوم ببیمارستان اعزام شد•

سگی کودکی را گزید

دیروز در خیابان قیطریه سگی پای کودکی بنام سعید خوشنوسان را گزید. طفل مزبور بوسیله مامورین کلانتری بانستیتو پاستور اعزام شد وقضیه تحت تعقیب است. سگ متعلق بشخصی بنام مجتبائی بوده است.

دستگیری سارق

ساعت ۱۰ دیشب پاسبان شماره ۲۶۱ پاس خیابان نادری دو نفر سارق را حین حمل اشیاء مسروقه مشاهده کرد و در صدد دستگیری آنان برآمد.

یکی از سارقین متواری و دیگری که مظفر احمدی نام دارد و از سارقین سابقه دار است دستگیر گردید •

اموال مکشوفه عبارت از ۵۰۰ دست لباس دوخته و ندوخته است که قیمت آن در حدود ۱۰۰۰۰۰ ریال است و از خیاطی عبدالله فردوسی در خیابان قوام‌السلطنه سرقت رفته است•

سارق و اموال مسروقه تحویل کلانتری ۳ گردید.

* یوسف فرزند رضا نوکر مسیو کرنل ساکن خیابان منوچهری که مقداری طلا و وجه نقد و نقره از منزل اربابش بسرقت برده و بقصد عزیمت بهمدان از تهران خارج شده بود وسیله مامورین ژاندارمری کاروانسرا دستگیر و بمقامات قضائی تحویل میگردد.

* یکنفر سارق مسلح بنام زلفعلی اصلان اهل زنجان با یک قبضه تفنگ پنج تیر روسی و یک قبضه تفنگ سرپر وسیله مامورین ژاندارمری دستگیر و در نتیجه تحقیقات معلوم می‌شود که ترک علی نام شوهر خواهر خود را نیز بقتل رسانده و جسد او را مخفی نموده است که باهدایت نامبرده مقتول از زیر خاک خارج و باتشریفات بخاک سپرده شد •

مسمومیت غذائی

دو روز قبل آقایان حسین بیگلری و کجوری کارمندان آزمایشگاه اداره پزشکی قانونی که از یکی از مغازه‌های خیابان اسلامبول مقداری ماهی خریده و بخانه برده بودند در نتیجه خوردن این ماهی مسموم و در بیمارستان هدایت بستری گردیدند و با کوشش پزشکان از مرگ نجات یافتند قضیه فعلا تحت تعقیب است.

جواز خود را بدارزد

ساعت ۱۰ صبح امروز بکلانتری ۱۸ اطلاع رسید که جوان ۱۷ ساله ای بنام مقصود میانجی دانش آموز سال سوم دبیرستان جلوه در یکی از خانه های خیابان سلسبیل تزدیک چهارراه مرتضوی خود را دار آویخته است. بلافاصله مامورین مسئول در محل حادثه حاضر شدند و قضیه تحت تعقیب است.

فوت در نتیجه سقط جنین

هفته گذشته بانو ایران پناهنده ۲۵ ساله عضو بهداری دماوند بتهران آمده و بمنظور سقط جنین بمطب بانو تاج ـ الملوک مشکوة مراجعه و چهار هزار ریال نیز دستمزد این کار را پرداخت کرد•

این بانوی جوان پس از پایان عمل در بیمارستان پهلوی بستری گردید و امروز درگذشت•

این بانو دارای سه فرزند میباشد که یکی از آنان شیرخوار است•

جنازه در اداره پزشکی قانونی معاینه و جواز دفن صادر شد.

دستگیری متهمی که چمدان کفیل خود را ربوده بود

خوانندگان محترم اطلاع دارند که چندی قبل شخصی بنام میتاچی که در شعبه ۱۶ بازپرسی دیوانکیفر از متهمی بنام احمد احمدی کارمند اوقاف کفالت کرده بود شخصا به بندرعباس رفت و متهم را بتهران آورد ولی در تهران متهم چمدان او را که محتوی وجه نقد و اشیاء گرانبها بود برداشت و متواری شد. اینک بطوری که خبرنگار ما کسب اطلاع کرده است روز گذشته سرپاسبان محمد مصدق مامور بازداشتگاه کاخ دادگستری احمد احمدی را در حوالی امامزاده حسن دستگیر کرد.

هنگامیکه می‌خواستند متهم را تحویل بازداشتگاه دهند مامورین زندان از زیر آستر کت او اشیاء گرانبهائی را که از چمدان آقای میتاچی ربوده بود کشف کردند.

خواهری بدست برادر خود بقتل رسید

مقتول سرپرستی دو پسر بچه ۷ ساله و ۱۱ ساله را بعهده داشت

ساعت نه و نیم پریشب سرپاسبان ۳ جلالی فراهانی اطلاع رسید که در قلعه شهر نو در منزل (اشرف ترکه) زنی بقتل رسیده است

بلافاصله سرپاسبان مزبور باتفاق اسبانان شماره ۵۲۱ و ۴۹۴ بمحل حادثه که در کوچه منصور سیاه واقع است رفتند و علی معروف به ننا ۲۷ ساله را در حالیکه حالتی غیر عادی داشته با یک چاقوی شامن دار دسته سیاه آلوده بخون دستگیر و بپاسگاه آوردند.

چگونگی واقعه

سرپاسبان جلالی در کلانتری اظهار داشت:

بمحض ورود بدالان خانه مذکور با جسد خون آلود زنی که در کنار راهرو افتاده بود روبرو شدیم و بمحض اینکه چشم علی بما افتاد فرار کشید:

«خواهرم بود کشتم» سپس بقصد فرار بیرون دویدولی در چند قدمی دستگیر و بکلانتری جلب گردید.

سفیر کبیر آمریکا هنگام ورود بتهران

بقیه از صفحه اول

مشترک بین دو کشور را توضیح و تشریح نمایم•

«بعقیده من تصویب دکترین ایزنهاور از طرف کنگره با اکثریت قریب باتفاق فوق‌العاده مهم است.

این اقدام که همراه با تمایل کشور من به الحاق بکمیته نظامی پیمان بغداد در صورت دعوت بود نشانه کاملی از علاقه مشترک ما بآزادی و تمامیت و استقلال ایران و همسایگانش و همچنین موید تصمیم ما بهمکاری با کشورهای خاورمیانه است که کوشش دارند تا به پیشرفت‌های زیادتری در امور اقتصادی و اجتماعی نائل آیند.

«در درجه اول این موضوع برای من خیلی مایه خوشحالی بود که ببینم هم میهنان من تا چه حد تمایل پیدا کرده‌اند که شما و روهم میهنان شما را بخوبی بشناسند.

ملت امریکا کوششهای مجدانه و موفقیت آمیز ایران را تحت رهبری عالیه اعلیحضرت همایون شاهنشاه برای حفظ استقلال کشور و بهبود زندگی مردم و حفظ تمامیت تاریخی ایران تحسین نموده و بآن احترام میگذارد »

اسپارتاک نتوانست بر تاج پیروز شود

بقیه از صفحه اول

خود نشستند و ساعت یک و نیم بعد از ظهر دیگر در استادیوم محلی برای نشستن وجود نداشت این موضوع قابل توجه است زیرا تا بحال سابقه نداشته است که ۲ ساعت و نیم قبل از شروع مسابقه استادیوم مملو از جمعیت شده باشد.

در همین موقع عده زیادی نیز که بیش از ده هزار نفر بودند در پشت درهای امجدیه و سر چهارراه‌ها و خیابانها که منتهی باستادیوم میشد اجتماع کرده بودند.

بسیاری از این اشخاص بلیط داشتند ولی مامورین انتظامی که سر خیابانها و چهارراهها را سد کرده بودند باین عنوان که دیگر جائیست از ورود آنها بامجدیه ممانعت میکردند.

باید فکری کرد که این وضع دیگر تکرار نشود. نمیشود بمردم گفت باید از سه ساعت قبل از شروع مسابقه در میدان حاضر باشید والا باوجود آنکه بلیط خریده‌اید شما را راه نخواهند داد و یا باید از هفتخوان رستم بگذرید تا بتوانید فوتبال تماشا کنید.

اینموضوع تذکر جای کم و تقاضای زیاد است ، اولا اولیای تربیت بدنی باید بفکر ساختن استادیوم بزرگتر که ظرفیت بیشتری داشته باشد و ثانیا تا موقعیکه چنین استادیومی ساخته نشده اضافه بر ظرفیت بمردم بلیط فروخته نشود که بعد جلوی آنها را بگیرند.

دیروز عده‌ای که بلیط داشتند و در خیابان مانده بودند توانستند با جنگ و گریز خود را بداخل میدان برسانند و عده‌ای که اینکار از دست آنها ساخته نبود مایوس بازگشتند.

شروع مسابقه

جمعیت کثیری که در میدان اجتماع کرده بودند با بیصبری انتظار شروع مسابقه را میکشیدند زیرا تیم اسپارتاک در مسابقه با تیمهای نیروی هوائی و آبادان پیروزی قابل توجهی بدست آورده بود و همه میخواستند بدانند سرنوشت تیم تاج قهرمان تهران چه خواهد شد و در مقابل تیم نیرومند اسپارتاک چه خواهد کرد.

قبل از شروع مسابقه آقای سرهنگ خسروانی رئیس باشگاه تاج و همچنین سرپرست تیم اسپارتاک نطقهائی درباره اینگونه تماشاهای ورزشی ایراد کردند ساعت چهار و بیست و پنج دقیقه بعد از ظهر بود که داور سوت کشید و فوتبالیست های تاج در شمال و اسپارتاک در جنوب میدان قرار گرفتند•

فوتبالیستهای اسپارتاک تحت تاثیر پیروزیهای قبلی خود خیلی ملایم و آهسته بازی را شروع کردند در همان دقایق اول چند توپ را بدروازه تاج نزدیک نمودند ولی نتیجه ای عایدشان نشد جای حاتم کوش راست تیم تاج خالی بود در این بست مصطفوی بازی میکرد و توانست توپهای خوبی را بدروازه اسپارتاک برساند

وضع غیر منتظره

ده دقیقه از بازی گذشته بود که اسپارتاک حس کرد وضع غیر منتظره است زیرا فوتبالیستهای تاج سختی حمله میکردند و حتی چند شوت خوب بروی دروازه اسپارتاک نمودند

بیست دقیقه از بازی گذشته بود که غل راست اسپارتاک سرعت عجیبی توپ را بجلو آورد و بعد از زد و بدل کردن با شماره ۹ شوت محکمی بدروازه تاج نمود عارف واقعه فداکاری کرد و بطرز زیبائی جواب شوت بغل راست اسپارتاک را داد جمعیت یکمرتبه از شوق فریاد کشیدند و عارف را تشویق کردند

بهمین ترتیب کلیه حملات اسپارتاک بدروازه تاج ، بخوبی دفع میشد.

هافتیم اول هیچ بر هیچ بپایان رسید•

در این هافتیم تیم اسپارتاک بهامت کوشش و فداکاری خود را برای زدن گل مکار برد ولی نه تنها پیروز نشد، بلکه بدفعات تیم باشگاه تاج دروازه حریف را بخطر انداخت بطوریکه گلر اسپارتاک هر آن در انتظار خطر جدیدی بود.

شاهنشاه ریاست عالیه باشگاه

بقیه از صفحه اول

و برنامه باشگاه تقاضا کردند که از پیشگاه شاهانه استدعا شود که ریاست عالیه باشگاه را قبول فرمایند.

آقای وزیر دربار طی نامه مورخ ۱۰ اردیبهشت ماه اعلام نمود که اعلیحضرت همایونی ریاست عالیه باشگاه را قبول فرموده‌اند•

دبیر باشگاه ضمن مخابره خبر قبولی معظم‌له بمرکز باشگاه درشیکاگو تائید نمود که این بزرگترین افتخاری است که ممکن است نصیب یک باشگاه یا جمعیت در ایران گردد•

هافتیم دوم

نیمه دوم بازی شروع شد. در ابتدای این هافتیم نفرات دو تیم چندین مرتبه در پشت خط ۱۸ قدم فول کردند. این فولها باشوتهای خوبی جواب داده میشد ولی دفاعهای دو طرف آنقدر قوی بود که هیچکدام از شوتها گل نمیشد.

فوتبالیست های اسپارتاک در آغاز نیمه دوم فقط دفاع میکردند زیرا افراد تیم تاج حالت حمله بخود گرفته بودند و شوتهای خوبی بر دروازه حریف میکردند.

دیروز برای اولین بار بود که فوتبالیست های تاج با نهایت دقت بازیگری کرده بودند.

فردا فرد فوتبالیست‌ها بخوبی پست خود را اداره کرده و باقدرت تمام بازی نمودند ، این موضوع درخور تقدیر است .

بازی بیاتی ها ـ عرفان و عارف

بسیار خوب و مرتب بود آنها چندین گل مسلم را خریدند.

گل ... گل ...

جدیدکار توپ خوبی را بنزدیکی دروازه اسپارتاک آورد و به کوزه کنانی داد و هم شوت خوبی نمود و مردم یکمرتبه فریاد زدند گل ....

اما گلر با مهارت دفاع نمود و توپ را گرفت .

اواخر بازی بود تیم اسپارتاک عصبانی و ناراحت شده بود شماره ۸ این تیم به تنهائی توپ را برداشت و بطرف دروازه تاج براه افتاد، توپ خیلی خطرناکی بود زیرا دفاعهای تاج جلو کشیده بودند و جای آنها خالی بود. عارف بسرعت خود را باو رساند و باتفاق تا نزدیکی دروازه تاج رفتند و عارف توپ را گرفت ، اما خودش با همان سرعت چند معلق درشتها زد• اگر کوچکترین غفلت در این لحظه میشد کار تمام بود ، عارف یک گل حتمی را خرید

سرعت عمل و فعالیت تمام فوتبالیستهای تاج بخوبی نمایان و مشخص بود•

خشونت

اواخر هافتیم دوم نفرات اسپارتاک خشونت را بحدی رسانده بودند که داور یکی دو مرتبه با آنها تذکر داد.

آقای رازی دیروز بخوبی نواست از عهده داوری بر آید هم تیم اسپارتاک و هم تاج از طرز قضاوت او راضی بودند بالاخره سوت ختم مسابقه کشیده شد و نتیجه هیچ بر هیچ اعلام گردید.

بازار بوسه

مردم از شوق همدیگر را میبوسیدند و رئیس باشگاه تاج را غرق بوسه میساختند

آقای دکتر اکرامی رئیس باشگاه شاهین میگفت :

«فوتبالیست‌های تاج جدا رشته بازی را از دست فوتبالیست‌های اسپارتاک بیرون آوردند .»

عضو شورایعالی سیاسی

آقای زین‌العابدین خاکسار وزیر مختار سابق ایران در اردن هاشمی بعضویت شورایعالی سیاسی وزارت امور خارجه منصوب و مشغول کار شد.

اعضای کمیسیونهای مالیاتی تعیین شدند

کمیسیون های مالیاتی از پس فردا شروع بکار میکنند

چندی قبل اعضای کمیسیونهای مالیاتی تعیین شدند و قرار بود از ماه گذشته کمیسیونهای مالیاتی شروع بکار کنند با تغییر پیشکار دارائی تهران نمایندگان کمیسیونهای مالیاتی نیز عوض شدند. امروز احکام اعضای کمیسیون‌های مالیاتی شرح زیر ابلاغ شد :

کمیسیونهای بدوی

نماینده دارائی	نماینده فرمانداری	نماینده اطاق بازرگانی	معتمد محل
۱ـ آقای ابوطالب کیوان	آقای عباس دانش	آقای تقوی	حسین لاجوردی
۲ـ « دکتر دبیر سیاقی	« یحیی صمصامی	« محسن زاده	حاج کاظم آئینه چیان
۳ـ « فضل‌الله گرگانی	« سلطان محمد عضدی	« میلانی	حسینعلی جواهریان
۴ـ « حسینعلی محرینی	« غلامعلی محمد زاده	« مجتبائی	علی اکبر لطفی
۵ـ « دکتر مسعود قریب	« حیدر مترجم پور	« مرعشی	ابوالقاسم رزازان

کمیسیونهای تجدید نظر

نماینده دارائی	نماینده دادگستری	نماینده فرمانداری	نماینده اطاق بازرگانی	معتمد محل
۱ـ آقای عباس ناصر	آقای محمد ولیزاده انصاری	آقای علیرضا بهزادی	آقای حسین متین	آقای رضا نیک‌عهد
۲ـ « فضل‌الله دولتشاهی	« معتمد دماوندی	« علی اصغر طاهری	« عبدالکریم حیدریه	« حسین معطر
۳ـ « احمد داخوان	« پرویز داهی	« احمد خردپیشه	« طبیبی	« نصرالله صبوحی
۴ـ « حسین بهشتی	« محمدحسین طباطبائی	« قاعدی	« ملکی	« اصغر سعادت

کمیسیونهای مالیاتی از روز دوشنبه (پس فردا) شروع بکار خواهند کرد و کلیه پرونده‌های مالیاتی در کمیسیون های مزبور مطرح خواهد شد• اعضای کمیسیونهای حل اختلاف مستقلانی جهت تصویب شورایعالی کارگزینی وزارت دارائی ارسال شده و تا آخر این هفته ابلاغ خواهد شد•

برای رسیدگی بپرونده هائی که طبق قانون میبایستی در کمیسیونهای حل اختلاف رسیدگی شوند دو کمیسیون تشکیل شد که آقایان اردشیر بل زاده و عباس شریعتمداری بنمایندگی وزارت دارائی در این کمیسیون تعیین شدند.

شاهنشاه طی مراسم

بقیه از صفحه چهارم

ضیافت شهردار

بطوریکه خبرنگار ما اطلاع میدهد پریشب از طرف شهرداری و شهرداری مشهد مهمانی و شب نشینی باشکوهی در محل کومسنگی برپا بود.

شاهنشاه و علیاحضرت ملکه ثریا در حالیکه آقای دکتر اقبال نخست وزیر و آقای علاءوزیر دربار و چند تن از وزیران و رؤسای دو مجلس همراه بودند در این مهمانی حضور بهم رساندند. این شب نشینی تا پاسی از شب ادامه داشت .

در ساعت ۹٫۱۵ بامداد دیروز اعلیحضرت همایون شاهنشاه در میدان مشق لشکر خراسان حضور یافتند .

هنگام ورود شاهنشاه به میدان مراسم نظامی بعمل آمد و سپس کلیه واحدهای پیاده، مهندسی، موتوری در برابر شاهنشاه رژه رفتند•

بازدید از مسجد گوهرشاد

گزارش خبرنگار ما از مشهد حاکی است که در ساعت یازده و نیم بامداد امروز شاهنشاه از مسجد جامع گوهرشاد دیدن کردند و در مورد کاشی کاریهای مسجد توضیحاتی خواستند که از طرف نایب التولیه مسجد پاسخهای لازم بعرض رسید .

شاهنشاه امروز نهار را مهمان آستان قدس رضوی بودند. در این مهمانی آقای علاءوزیر دربار شاهنشاهی و چند تن از وزیران رئیس مجلس سنا آقای انتهاج مدیر عامل سازمان و جمعی از نمایندگان دو مجلس شرکت دارند.

بعد از ظهر امروز شاهنشاه در مانور نظامی سپاه خراسان شرکت میفرمایند

قرار است در ساعت ۶ بعد از ظهر امروز شاهنشاه در دبیرستان فردوسی در یک جشن فرهنگی حضور یابند امشب از طرف استاندار خراسان بافتخار ورود شاهنشاه و علیاحضرت ملکه ثریا پهلوی در عمارت کومسنگی مهمانی شام و شب نشینی برپا خواهد بود.

بازدید از آسایشگاه مسلولین

در ساعت ۱۰ و نیم صبح امروز اعلیحضرت همایون شاهنشاهی و علیاحضرت ملکه ثریا پهلوی در محل آسایشگاه مسلولین که در ۲۰ کیلومتری شهر واقع و بهمت جمعی از مردم نیکوکار با کمک سازمان های اداری ساخته شده است حضور یافتند.

شاهنشاه و علیاحضرت ملکه ثریا پهلوی تمام قسمتهای آسایشگاه را بازدید و دستور فرمودند که بر تعداد ساختمان های این بنا اضافه گردد.

شاهنشاه در ساعت ده و چهل دقیقه در میان ابراز احساسات پرشور مردم در بیمارستان شاهر ضا حضور بهم رساندند.

اعلیحضرت همایونی و ملکه ثریا زایشگاه و قسمت جراحی و قسمت طبی زنانه را بازدید فرموده و هنگام بازدید چشم پزشکی از رئیس بیمارستان در مورد ساختمانهای نیمه تمام پرسشهائی فرمودند سپس از چند بیمار احوالپرسی کردند.

علیاحضرت ملکه ثریا پهلوی نیز از تمام بیمارانی که در قسمتهای مذکور بودند عیادت فرموده و از یکی از بیماران سئوال فرمودند که تو چکاره هستی. و وقتی خوب شدی کجا خواهی رفت .

مریض بعرض رساند که من با دو فرزندم بیکار و بی جائی ندارم.

شاهنشاه خطاب بعلیاحضرت ملکت ، گفتند که یکی از مطالبی که من تا کنون درباره آن فکر نکرده‌ام این است که وقتی بیماران ببیمارستان آمدند مورد معالجه قرار میگیرند پس از بهبود و خروج از بیمارستان چه خواهند کرد و باید در تهران اقدام شود که تاسیساتی تشکیل گردد که در نتیجه بتوان موقعیکه این نوع بیماران خارج میشوند بآنها کمک‌های لازم بنمود

آثار باستانی منحصر بفرد ایران در آمریکا

سنگ مرقد مطهر حضرت رضا ((ع)) در واشنگتن

ساعت شش بعد از ظهر روز چهارشنبه ۱۱ اردیبهشت آقای مصطفوی مدیر کل باستانشناسی که اخیراً از مسافرت سه ماهه خود بآمریکا بازگشته است سخنرانی جالبی درباره آثار باستانی ایران در آمریکا در انجمن فرهنگی ایران و آمریکا ایراد نمود•

آنگاه عکسهائی که از این آثار بهمراه آورده بود روی پرده نشان دادند. جالب‌ترین این آثار که عکس آنرا نشان دادند عبارت از سنگ منسوب به مرقد مطهر حضرت رضا علیه السلام بود که در موزه معروف فریر ارت گالری واشنگتن ضبط شده است.

این سنگ مشبک که در سال ۵۴۹ هجری ساخته شده در حدود یک متر طول دارد و از بزد به واشنگتن رفته است.

از آثار جالب دیگر پارچه‌های نفیس زربفت متعلق به دوره دیالمه، سلجوقیان و آل بویه بود که در نقاره خانه شهر ری در محل تقی آباد و امین آباد کشف شد و تمام آن بآمریکا رفته و در موزه تساجی واشنگتن ضبط شده است و در هیچیک از موزه های دیگر دنیا نظیر آنها نیست .

تنها یک فرد امریکائی بنام آبک در نیو یورک هست که دارای چند قطعه از همین پارچه‌هاست .

مذاکرات سفیر کبیر ایران در بغداد با وزیر خارجه

قبل از ظهر امروز تیمسار سرلشکر باتمانقلیچ سفیر کبیر ایران در بغداد در اطاق آقای دکتر اردلان وزیر امور خارجه حضور یافت و با ایشان ملاقات کرد• در این ملاقات که قریب دو ساعت بطول انجامید آقای آرام مدیر کل سیاسی وزارت امور خارجه نیز حضور داشت و مذاکراتی در پیرامون امور مربوط بکنفرانس شورای وزیران پیمان بغداد که در اواسط ماه خرداد در کراچی تشکیل میشود صورت گرفت•

انتقال دفتر نخست وزیر به کاخ وزارت امور خارجه

از امروز دفتر آقای دکتر اقبال نخست وزیر و معاونین نخست وزیر و ادارات وابسته بدفتر نخست وزیری به کاخ وزارت امور خارجه منتقل گردید.

بطوریکه کسب اطلاع شده است قرار است در آینده از نخست وزیر و روزیران خارجه کشورهای خارجی که بوسیله دولت بایران دعوت شده‌اند در کاخ نخست وزیری پذیرائی بعمل آید و باین جهت کاخ نخست وزیری از هم اکنون آماده برای پذیرائی از مهمانان خارجی دولت خواهد شد.

اولین مهمان خارجی که در کاخ نخست وزیری از او پذیرائی می‌شود آقای کوراتان رئیس مجلس کبیر ترکیه میباشد که روز پنجشنبه آینده بتهران وارد خواهد شد.

آقای دکتر اقبال نخست وزیر قبل از ظهر امروز پس از مراجعت بتهران در کاخ وزارت امور خارجه حضور یافت و بامور کشور رسیدگی نمود.

اعلامیه شماره ۵ کمیسیون دائمی حج و زیارت

کمیسیون دائمی حج و زیارت باستحضار زائرین محترم بیت‌اله الحرام میرساند که شهربانیهای نامبرده زیر دارای شعبه صدور گذرنامه حج می باشند: شهربانی های تهران ـ اصفهان ـ اردبیل ـ آبادان ـ اهواز ـ بوشهر بندرعباس ـ تبریز ـ خرمشهر ـ خوی ـ رشت ـ رضائیه ـ زاهدان ـ سنندج ـ ساری ـ شیراز ـ کرمان ـ کرمانشاهان ـ مشهد ـ مراغه

خواهشمند است پس از انجام تشریفات اولیه در نقاط فوق مبلغ ده هزار ریال ودیعه حج را بانک ملی محل (حساب ودیعه زیارت حج) پرداخت و قبض رسید ودیعه را برای صدور گذرنامه در دست داشته ارائه دهند.

تعدیل عوارض خواربار و اراضی

چون تنزل بهای خواربار مورد توجه آقای وزیر کشور واقع شده بود در این زمینه مذاکراتی میان وزارت کشور و شهرداری تهران بعمل آمد و وزارت کشور به قائم مقامی انجمن شهر تهران دستورهائی در مورد تعدیل عوارض مزبور صادر نمود که امروز برای اجرا شهرداری ابلاغ شد و نزدیک از طرف شهرداری اعلام خواهد گردید.

ضمنا برای تعدیل عوارض که از اراضی دریافت میشود بدستور وزیر کشور کمیسیونی در اداره کل امور شهرداریها تشکیل شد• در این کمیسیون مذاکراتی برای لغو عوارض مختلفی که از اراضی دریافت میشود بعمل میآید و عوارض بصورت واحد برای اراضی وضع میشود•

احتمال دارد که در هفته جاری کمیسیون تصمیم خود را بگیرد و برای اجرا شهرداری تهران ابلاغ نماید.

در گذشت سناتور مک کارتی

واشنگتن ـ سناتور مک کارتی در سن ۴۹ سالگی علت بیماری کبدی در یکی از بیمارستان های امریکا در گذشت•

از نهار بهمین مناسبت تلگراف تسلیتی به بانو مک کارتی فرستاد •

سناتور مک کارتی نماینده معروف حزب جمهوریخواه و یکی از کسانی بود که شدیداً با هر کس و هر چیزی که ارتباط با کمونیستها داشت مخالف بود.

مک کارتی رئیس کمیته تحقیقات مجلس سنای امریکا بود و روش او درباره اشخاص مظنون به کمونیستی تولید سر و صدای زیادی در امریکا و سایر کشور های جهان نموده بود•

جلسات شورای پیمان اتلانتیک در بن

بقیه ازصفحه سوم

سدمحکمی دربرابر تجاوزات احتمالی شوروی بوجود آورند و اجازه ندهند آندولت فرصت تجاوز پیدا کند.

دومین جلسه

دردومین جلسه شورای آتلانتیک جان فوستر دالس پیام مخصوصی را که پریز بدنت آیزنهاور بکشورهای عضو پیمان آتلانتیک فرستاده بود قرائت کرد.

رئیس جمهوری آمریکا درپیام خود تأکید کرده است که با وجود آنکه بریتانیا قسمتی از نیروهای خودرا از اروپا فرامیخواند معذلك دولت آمریکا مصمم است که قدرت نظامی فعلی خود را در آن قاره حفظ نماید.

دراین پیام خاطر نشان شده است مادامی که وضع بین المللی تغییر نیافته وخطر تجاوز وتهاجم بکلی ازبین نرفته دولت آمریکا جهت حمایت وپشتیبانی ازمتفقین خود دراروپا در وضع نیروهای خود دراین منطقه تغییری نخواهد داد.

وحشت شوروی

سلوین لویدوزیر خارجه انگلیس طی نطق خود گفت تهدیدات شوروی درباره تتایج جنك اتمی نشان میدهد که نگرانی وعلاقه آنها درباره اتحاد کشورهای غربی تاچه اندازه بوده واز طرف دیگر مؤید این حقیقت است که شورویها نتوانسته اند باپیشرفتهای جدید اتمی وتحولات اخیر اوضاع خودرا تطبیق دهند.

سلوین لوید گفت ممالك غربی دراین سیاست خود مبنی برتوسعه سلاحهای ئیدروژنی کاملا محق میباشند واومخصوصاً مایل است که مردم متوجه شوند که شوروی ازاین سیاست هراسناك بوده و ناچار به احترام بدآن میباشد.

پاسخ های شدید

وزرای خارجه یونان ودانمارك متذکر شدند که تهدیدات اتمی شوروی بهانسبت به کشور های مزبور بی نتیجه بوده است.

افشاشد که نخست وزیر دانمارك در جواب تهدید بولگانین گفته است که شوروی نتیجه ای که منظورنظرش بوده ازاین تهدید نگرفته.

نخست وزیر یونان نیز به بولگانین پاسخ داده است که یونان اگر بخواهد پایگاه اتمی بکشوری واگذار کند اینکار را خواهد کرد.

جنك اقتصادی با یوگسلاوی

وزیرخارجه یونان درجلسه شورای آتلانتیك گفت که اخیراً شوروبهامبادرت بجنك اقتصادی بسیار شدیدی علیه یوگوسلاوی درخاورمیانه نموده وسعی دارند که ازاین راه یوگوسلاوی راتحت فشارقراردهند.

وزیرخارجه یونان ضمناً دولت های انگلیس وترکیه را متهم کرد که از اهالی قبرس سلب امنیت کرده ونه تنها بخواسته های حقه آنها احترام نمیکنند بلکه ازورودوخروج اشخاصیکه میل دارند بآنجامسافرت کنند جلوگیری مینمایند.

نماینده یونان درپایان گفت خوب بود که همپیمانهای عزیز رویه بهتری نسبت بدوستان خود اتخاذ میکردند.

سومین جلسه

درسومین جلسه شورا که عصردیروز تشکیل شد مسئله وحدت آلمان وخلع سلاح عمومی موردمذاکره قرار گرفت ووزیران امورخارجه کشورهای عضو بار دیگر لزوم وحدت آلمان رامورد تائید قراردادند.

دالس وزیر امورخارجه آمریکا خاطر نشان ساخت که شوروی مسئول تجزیه آلمان میباشد ومیکوشد که اینکشوررا همچنان بحال تجزیه نگاهدارد.

مشارالیه گفت که اگر شوروی بخواهد بکوشش خودادامه دهد مرتکب گناهی خواهد شد که دارای عواقب سیاروخیم خواهد بود.

وضع غیر قابل تحمل

دالس گفت دولت آمریکا اشتیاق کامل دارد که قبل ازاینکه تجزیه آلمان بصورت غیرقابل تحمل درآید برای حل مسئله آلمان اقدام مؤثر بعمل آید ومادام که روسها برای جلوگیری ازوحدت آلمان فعالیت میکنند کلیه تظاهرات آنها درباره صلح طلبی توخالی وبیمعنی خواهد بود.

فن مرتانو وزیر امور خارجه آلمان غربی گفت که وحدت آلمان برای سازمان دفاعی آتلانتیك شمالی از آنجهت اهمیت دارد که ادامه تجزیه آلمان صلح اروپارا بمخاطره میاندازد.

مسئله خلع سلاح

یکی دیگر ازموضوعات مهمی که درجلسه شورای اتلانتیك مورد بحث قرار گرفته مسئله خلع سلاح میباشد که درباره آن نیز مذاکرات مفصل صورتگرفته است.

این گفتگو شامل تقلیل سلاحهای معمولی ونیروهای نظامی بوده است.

سلوین لویدوزیر امورخارجه انگلیس گفت که بنظر او پیشنهادی که از طرف انگلیس وفرانسه برای تقلیل سلاحها ونیروهای نظامی طرح شده جامع وقابل قبول میباشد والبته پیشنهادهائی هم که از طرف نماینده امریکا در کمیته فرعی سازمان ملل متحد برای خلع سلاح درلندن طرح شده مورد بررسی قرارخواهد گرفت.

ازجمله پیشنهاد های امریکا یکی اینستکه درمدت دوسال آینده کشور های بزرگ ۲۵ درصداز هزینه های نظامی خود بکاهند و استفاده ازنیروی اتم رااز موارد نظامی بمواردمسالمت آمیز مبدل کنند واز بهار آینده یك نقشه بین المللی رابرای کنترل انرژی اتمی بموقع اجرا گذارند.

ازطرف دیگر نمایندگان کشور های آتلانتیك راجع بمسائل مشترك خود نیز بحث کرده اند و از جمله، اوانژیوس اوروف وزیر امورخارجه یونان باسلوین لوید وزیرخارجه انگلیس در باره مسئله قبرس تبادل نظر بعمل آورده است.

بحث از قبرس

درباره این موضوع بین نمایندگان یونان ودالس نیز گفتگوهائی جریان یافته است.

بطوریکه مطلعین در بن اظهار کرده اند برای حل مسئله قبرس اقدامات زیادی درپشت پرده صورت گرفته است پل هانری اسپاك وزیر امورخارجه بلژیك که اخیرا بسمت دبیر کل سازمان دفاعی اتلانتیك شمالی انتخاب شده نیز دراین راه مجاهدت فراوان مبذول میدارد و بابعضی ازنمایندگان دول ذینفع راجع بمسئله قبرس مذاکره کرده است گویا پیشنهاد شده که بجزیره قبرس تحت حمایت وسرپرستی سازمان آتلانتیك خودمختاری داده شود ونماینده سه کشور آتلانتیك که نسبت بمباحثات مربوط به قبرس بیطرف هستند بر اوضاع واستقلال این جزیره نظارت کنند گفته شده بود که یونان از آلمان غربی تقاضا کرده که در امر قبرس میانجیگری کند این خبر از طرف برتانو وزیر امور خارجه آلمان غربی مورد تکذیب قرار گرفت گفته میشود که انتخاب اسپاك بسمت دبیر کل سازمان اتلانتیك بجای لرد ایسمی انگلیسی موجب خوشحالی یونانی هاشده وامیدآنهارابحل مسئله قبرس بیشتر کرده است.

یکی دیگر ازامورمهم موردبحث در شورای آتلانتیك موضوع ورود اسپانیا بسازمان مزبور میباشد.

بطوریکه ناظرین سیاسی اظهارمی دارند آمریکا وانگلستان باعضویت اسپانیا درسازمان دفاعی اتلانتیك موافق هستند.

مخالفت سوسیالیستها

ولی بایددانست که احزاب سوسیالیست اروپای غربی بااسپانیا مخالفند ورژیم آنانرا فاشیستی میدانند

خصوصا نروژ یکی ازاعضای سازمان آتلانتیك صریحا باعضویت اسپانیا در سازمان مزبور مخالفت کرده وچون هریك ازاعضاء دارای حق وتو هستند با مخالفتی که ازطرف نروژ ابرازشده دیگر جائی برای بحث ازاین موضوع باقی نمانده است «رویتر»

توضیحات دراطراف اعلامیه

من ـ سخنگوی سازمان دفاعی اتلانتیك شمالی پس ازصدور اعلامیه درپاسخ یکی ازخبرنگاران مبنی براینکه آیا مقصود ازماده ۳ اعلامیه کنفرانس آن است که تمام کشورهای عضو پیمان آتلانتیك شمالی بااسلحه اتمی مجهز خواهندشد جواب دادمن فکر میکنم که هریك از این کشورها چنانچه موردتجاوز قرار گیرند مایستی باسلاح اتمی مجهزشده وازخوددفاع نمایند.

درپاسخ سئوال دیگری مبنی براینکه منظورازاقدامات وعملیاتی که برای جلوگیری ازخرابکاری کمونیستها در خاورمیانه بعمل خواهد آمدچه میباشد سخنگوی سازمان دفاعی اتلانتیك شمالی گفت، تصمیم آمریکا درمورد کمك به ممالك این ناحیه و کشورهای پیمان بغداد و کمکهای اقتصادی آمریکا جزء اقدامات پیش بینی شده برای این منظور است. (رویتر)

متن کامل اعلامیه شورای اتلانتیك

بقیه ازصفحه سوم

دولت شوروی فقط میتواندباقبول مسئله خلع سلاح عمومی براساس پیشنهادهائیکه دول غربی داده اند واجرا کردن مطالب مربوط بیازرسی وکنترل سلاحها نظریات خودرا عملی سازد.

نسبت سلاحهای جدید و قدیم

٤ ـ مسئله دیگری که مورد بحث شورای وزیران قرار گرفت عبارت از موازنهٔ نسبت بین سلاحهای جدید و سلاحهای قدیم درارتشهای کشورهای عضو میباشد.

این مسئله موکول بدان گردید که نتایج مطالعات و بررسیهای مقامات نظامی پیمان اتلانتیك شمالی دراینمورد روشن گردیده و کشورهای عضو باتفاق یکدیگر اقدامات لازم رادراین مورد بعمل آورند.

مجارستان

٥ ـ شورای وزیران حوادث مجارستان را نیزمورد مطالعه قرارداد وچنین نتیجه میگیرد که ازنظرسران شوروی آزادی کشورها هیچگونه ارزش ندارد واین دولت ابائی ندارد که برای معارضه با آرزوهای ملی کشورها از نیروهای مسلح خود استفاده کند. شورای وزیران پیمان اتلانتیك عقیده دارد که مبارزه سبعانه ای که با تمایلات ملت قهرمان مجارستان برای نیل بآزادی انجام میگردد یکی ازموانع مهم بهبود روابط غرب وشرق راتشکیل میدهد.

وحدت آلمان

٦ ـ شورای وزیران حوادث سیاسی چند ماهه اخیررا درمورد وحدت آلمان موردبحث قرارداده ومعتقد است که باید بمساعی کشور های عضو برای جلب موافقت دولت شوروی درمورد تجدید وحدت آلمان ازراه انتخابات آزاد ادامه داده شود.

شورای وزیران تجزیه کشورآلمان ووضع فعلی برلین را بمنزله تهدیدی برای صلح وامنیت جهان محسوب میدارند ومجددا خاطر نشان میسازند که برای تجدید یك آلمان واحدونیرومند فعالیت خواهند کرد.

خاورمیانه

٧ ـ شورای وزیران حوادث اخیر خاورمیانه را نیزمورد مطالعه قرار داده وباین نتیجه رسیده اند که تاوقتی خطر جنك این ناحیه را تهدید میکند عناصر وعوامل معین تعهدمی کنند که جلوی هراقدامی که فرصت مناسبی برای توسعه فعالیت های خرابکارانه بدست کمونیست ها دراین ناحیه میدهد بگیرند.

شورای وزیران اهمیت فعالیتهائی را که اخیرا برای بهبود اوضاع درخاورمیانه بعمل میآید خاطر نشان ساخته و عقیده دارد که این اقدامات برای تثبیت اوضاع وتضمین استقلال وتمامیت ارضی کشورهای ناحیه مزبور نهایت ضرورت رادارد.

پیشرفت های مهم

٨ ـ شورای وزیران مسئله اتحاد را از دریچه اوضاع سیاسی چه درداخل و چه درخارج سازمان دفاعی اتلانتیك شمالی موردتوجه قرارداده وعقیده دارند درظرف پنج ماهی که ازتاریخ تشکیل جلسه شورای قبلی وزیران کشورهای عضو میگذرد عملیات مهمی منطبق با سیاست جدیدی که اتخاذ گردیده بود صورت گرفته است.

شورا گزارشی را که لرد ایسمی دبیر کل پیمان براساس این فعالیتها تنظیم وبه جلسه تقدیم داشته است مورد توجه قرار داده وتشکرات خودرا از مساعی وی درظرف ٥ سالی که دراین راه فعالیت میکنند بنامبرده ابلاغ نماید.

(رویتر)

مصاحبه باوزیر مختار اسپانیا

بقیه ازصفحه اول

وزیر مختار اسپانیا گفت بطورکلی این سفر درتشیید روابط حسنه بین اسپانیا وایران بسیار موثر است وچون اعلیحضرت همایونی همیشه طالب تفاهم ودوستی بین کلیه ملتها ودولتهای جهان میباشند اینستکه دعوت حکومت اسپانیا را قبول فرموده وروزسی ویکم اردیبهشت ماه جاری بسوی مادرید پرواز خواهند کرد. سئوال شد آیا مذاکراتی درپیرامون وضع اقتصادی وسیاسی و فرهنگی دودولت ایران و اسپانیا بعمل خواهد آمد؟ آقای وزیر مختار اسپانیا گفت:

درمسائل سیاسی و اقتصادی مطلقا مذاکراتی نخواهد شد فقط نحوه مذاکرات میان اعلیحضرت شاه ایران و مارشال فرانکو مربوط بامورفرهنگی خواهد بود.

بطوری که طی این مسافرت یك پیمان فرهنگی مابین دودولت بامضا خواهد رسید.

آقای «مایکاس» افزودطبق این قرار دادهرساله دانشجو باسپانیا برای تحصیل خواهدرفت ومتقابلا عده ای ازدانش ـ جویان واستادان دانشگاه مایران خواهند آمد.

حتی در دانشگاه مادرید یك کرسی زبان فارسی بوجود خواهد آمد که استاد آن ازمیان استادان دانشگاه انتخاب خواهدشد همچنین برخی از کتابهای اسپانیائی بزبان فارسی وبعضی کتابهای فارسی بزبان اسپانیائی ترجمه خواهدشد.

این رابطه درسایرجهات فرهنگی از قبیل تبادل فیلم، کتابهای کلاسیك و هنرپیشگان تآتروسینما بسط داده خواهد شدو دولتین ایران و اسپانیا خواهند توانست رابطه فرهنگی وسیعی درآینده برقرارنمایند.

سئوال شد شهرهائی که اعلیحضرت همایونی هنگام اقامت خود دراسپانیا بازدید بعمل خواهند آورد کدام است.

ـ بطورقطع نمیتوان گفت که شاهنشاه از کجاها دیدن خواهند نمود چون این امر تاتنظیم برنامه که باید توسط سفارت ایران دراسپانیا بوزارت خارجه ووزارت دربار برسد معلوم نیست ولی قطعا اعلیحضرتین ازشهرهای جنوبی اسپانیا ازقبیل «سگوویه»، «آندولس» «تولدو» «گرانار» که ازشهرهای قدیمی واسلامی اسپانیا هستند بازدید خواهند فرمود.

این شهرها همه دارای تاریخچه اسلامی وباستانی هستند وجنبه باستانی آن بسیار زیاداست

بازدید ازیك بیمارستان

بقیه ازصفحه ششم

نفر ازآنها بهبود یافته اند.

درددل یك کارگر بیمار

درپخش زنان، یکی ازبیماران بنام فاطمه کائینی گفت:

تنهامسئله ایکه مارا دچار نگرانی میکند اینست که طبق قانون بیمه های اجتماعی کارگران مسلول بیش از ۳۰ ماه وعیال بافرزندانشان بیش از ۱۸ ماه نمیتوانند تحت درمان وبستری باشند ودرعین حال ممکن است بیماران در این مدت کاملا معالجه نشوند وناچار باید معالجات را بیمه تمام گذاشته و دوباره واردکار وفعالیت شوند.

شایسته است سازمان بیمه های اجتماعی کارگران دراین موردنیز مطالعه نموده وتصمیم مقتضی اتخاذ کند:

ساعات کار بانك بازرگانی ایران

ازتاریخ شانزدهم اردیبهشت ماه ۱۳۳٦ تاپایان شهریورماه ساعات کار اداره مرکزی بانك بازرگانی ایران وشعب آن درتهران ازساعت ۷ ونیم صبح تا ۱۲ و نیم خواهدبود.

عصرها نیز باجه های بانك ازساعت پنج تاهفت بعدازظهر برای دریافت وجه مفتوح خواهندبود.

بانك بازرگانی ایران

آ ـ ۳٤۸۸ ۱ـ۲

ساعات کار بانك ملی

ازروزدوشنبه ۱٦ اردیبهشت ماه ۱۳۳٦ تاآگهی بعدی ساعات کار ادارات مرکزی بانکملی ایران وبانك کارگشائی وشعبه مرکزی، شعبه بازار، شعبه سعدی، شعبه فردوسی، شعبه حافظ، شعبه دانشگاه، شعبه ژاله بقرار زیر خواهدبود.

دوائر بانك ازساعت ۷ صبح تاساعت ۱۳
باجه ها « ۷ وربع « ۱۲

پنجشنبه ها:
دوائر بانك ازساعت ۷ صبح تاساعت ۱۲ ونیم
باجه ها « ۷ وربع « ۱۱ ونیم.

عصرها نیز باجه ای درشعبه مرکزی، شعبه بازار، شعبه سعدی، شعبه فردوسی شعبه حافظ واداره مرکزی صندوق پس اندازملی برای دریافت وجه ازساعت ٥ بعدازظهر تاساعت ۷ ونیم دایر میباشد.

بانك ملی ایران

آ ـ ۳۳۷۰ ۲ـ۲

ساعات کار بانك سپه

ازروز ۲ شنبه ۱٦ اردیبهشت ۱۳۳٦ تاآگهی ثانوی اوقات کار باجه های اداره مرکزی ـ شعبه بازار ـ شعبه سبزه میدان ـ سلسبیل بانك سپه

ازساعت هفت ونیم صبح تاساعت ۱۲

باجه های عصر ازساعت ۱۷ تا ۱۹ خواهدبود.

آ ـ ۳٥۰۸ ۱ـ۲ **بانك سپه**

در باره واگذاری باغ شاه بهشهر

بقیه ازصفحه اول

ضمن بازدید درمانگاه کار خانه چیت سازی از باغشاه بهشهر که فعلا محل شهرداری وباغ ملی این شهرستان شمارمیرودیدن نمودو همین روزشایعات خرید باغشاه بوسیله سازمان بیمه های اجتماعی که درشماره ۹۲۹۹ چهارم اردیبهشت روزنامه اطلاعات مندرج است قوت گرفت عده ای ازاهالی محترم این شهرستان برای اطلاع ازصحت وسقم خبر و شایعات در فرمانداری حضوربهمرسانیده ضمن اظهارناراحتی ازآقای شاملو فرماندار توضیح خواسته اند نتیجه تلگرافی را که اهالی مبنی بر تقاضای خرید باغشاه بحضور شاهنشاه واداره املاك پهلوی مخابره نمودند به اطلاع آنان برساند فرماندار ضمن بیانات کوتاه از علاقه شاهنشاه نسبت به اهالی خرید و تحویل باغ ملی شهروسیله بیمه های اجتماعی راتکذیب فرمودند چون بحث های مختلفی در گوشه وکنار مجالس نسبت باین موضوع شنیده میشود بیم آن میرود که دامنه این اختلافات هر آن بین اهالی وسازمان بیمه های اجتماعی وسیعتر شده ناراحتی بیشتری درمردم بوجود آورد انجمن شهر بهمین مناسبت بنابتقاضای مجدداهالی مصمم بمخابره تلگرافاتی بحضورشاهنشاه واداره املاك میباشد تاباتوجه به نامه ۹۱۰۳ ۱۳۳٥٥ ٥ـ۱۰ ر۳٥ اداره املاك که قبل ازسازمان درفروش باغ شهرداری موافقت شده بود اقدام عاجلی مبذول فرمایند

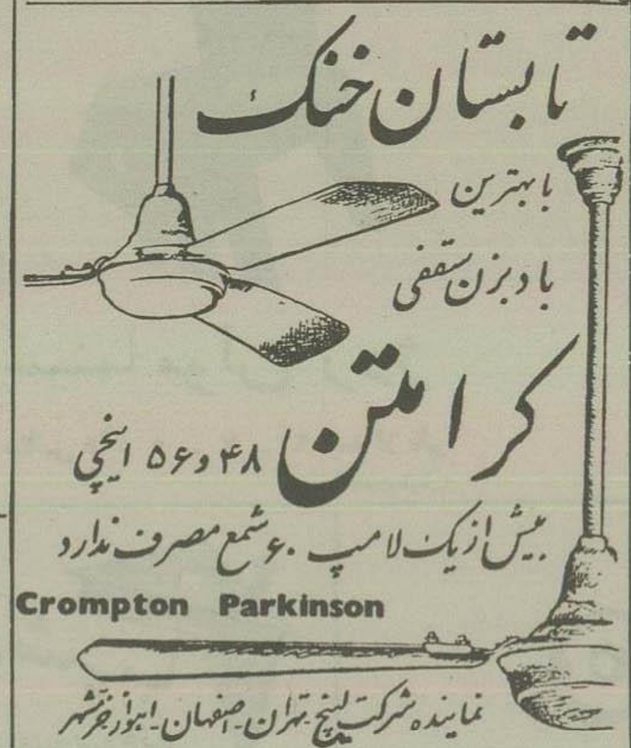

آ ـ ۳٤٥۲

تشکر وقدردانی

چون جناب آقای دکتر جوادامینی متخصص در گوش وحلق وبینی درعمل جراحی بینی اینجانب نهایت دقت وتوجه رافرمودند ضمن اظهار تشکر وقدردانی ازحسن توجه ایشان موفقیت بارهم بیشتر معظم له درخدمت بخلق ازخداوند مسئلت دارد.

آ ـ ۳٤۹۸ **احمد قیصری**

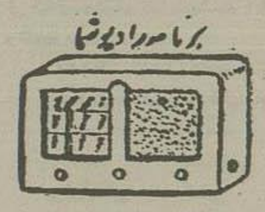

صدای آمریکا ـ بخش فارسی

صدای آمریکا هرشب ازساعت ۷ تا ۱۰ بعدازظهر برنامه های جالب ومتنوعی روی امواج ۱۳ ـ ۱٦ ـ ۱۹ ـ و ۲۳۸ متر متوسط بشرح زیر پخش مینماید:

از ۷ تا ۷ر۳۰ بعدازروزانه

ـ کاروان موسیقی
ـ ساعت شنوندگان
ـ برنامه هنری وفرهنگی

ازساعت ۷ر۳۰ تا ۸ بعدازظهر روزانه

ـ خلاصه اخبار
ـ شنیدنی ها
ـ بهداشتی وپزشکی

از ۸ تا ۸ر۳۰ بعدازظهر

(برنامه ساعت ۷ تا ۷ر۳۰ از کشتی کوربرتکرارمیشود)

ازساعت ۸ر۳۰ تا ۹ بعدازظهر

ـ اخبار
ـ نظری بسیاست خارجی
ـ تفسیرسیاسی

ازساعت ۹ تا ۹ر۳۰ بعدازظهر

(برنامه ساعت ۷ تا ۷ر۳۰ تکرارمیشود)

از ۹ر۳۰ تا ۱۰ بعدازظهر

(برنامه ساعت ۸ر۳۰ تا ۹ بعدازظهر تکرارمیشود)

شنبه ها ـ کاروان موسیقی ـ ساعت شنوندگان ـ اخبار

یکشنبه ها ـ کاروان موسیقی ـ مرزهای دانش ـ برنامه پرسش وپاسخ نظری بسیاست خارجی

دوشنبه ها ـ کاروان موسیقی ـ هنری وفرهنگی ـ تفسیر اخبار

سه شنبه ها ـ کاروان موسیقی ـ ساعت شنوندگان

چهارشنبه ها ـ کاروان موسیقی ـ جهان سینما ـ شنیدنی ها

پنجشنبه ها ـ کاروان موسیقی ـ بهداشتی وپزشکی ـ اخبار

جمعه ها ـ کاروان موسیقی ـ مجله علمی ـ برنامه حوادث جالب

آگهی رسمی

ازصاحبان سهام شرکت سهامی ساختمانهای کشوری طبق ماده ۲۹ اساسنامه دعوت میشود که ساعت ٤ بعد از ظهر روز چهارشنبه اول خرداد ماه ۱۳۳٦ برای شرکت درمجمع عمومی عادی سالیانه درمحل شرکت واقع در کوچه فتوحی حضور بهمرسانند.

دستورجلسه:

۱ـ استماع گزارش هیئت مدیره وبازرس شرکت
۲ـ تصویب ترازنامه سال ۱۳۳٥
۳ـ تعیین بازرس شرکت

آ ـ ۲۷٥۷

تبریکات

انتصاب آقای غلامرضا شمشیر رابسمت ریاست دفترمانه مدیریت کل استان بجناب آقای کرجی تبریك عرض مینماید **هاشم امینی**

آ ـ ۳٥٤۸

انتصاب جناب آقای احمد ـ ملك سعیدی که ازجوانان فعال وپاك دامن می باشد بریاست کل دفتروزارت گمرکات وانحصارات بجناب آقای سرتیپ ضرغام وزیر محترم آن وزارتخانه صمیمانه تبریك گفته امیداست ازوجود اینگونه افرادلایق بنحومطلوب استفاده شود. **محمد منفرد**

آ ـ ۲۸۲۳

انتصاب جناب آقای احمدملك سعیدی که ازمردان لایق و شایسته کشوراست بریاست اداره کل دفتروزارت انحصارات و گمرکات عموم اصلاح طلبان تبریك گفته مزیدتوفیقات معظم له را در انجام خدمات اجتماعی از خداوند بزرگ خواهانیم.

علی اصغر فرهنك عبدالحمید بهپور حاجیانی عزیزاله خواجیان ـ خسرو خضرائی

آ ـ ۲۸۲٥

کارمندان وآموزگاران دستان ودبیرستان خسرو ودستان فرشتگان انتصاب مجدد جناب آقای نصرالله قهرمانی که ازکارمندان صدیق وفعال فرهنك میباشند بریاست اداره فرهنك ناحیه دهم تهران وزارت فرهنك وعموم فرهنگیان این ناحیه تبریك میگویند

مدیردبستان ودبیرستان خسرو ـ ملکشاد شریف
مدیردبستان فرشتگان ـ عاطفه فرهید

آ ـ ۲۷٦۱

حسن انتصاب

انتصاب جناب آقای سالوررا بمدیریت کل وزارت کشاورزی جناب آقای وزیر کشاورزی تبریك عرض مینمائیم.

کارمندان اداره کشاورزی شهسوار

اسدالله ناصر تاش ـ عباس میرهاشم پور ـ محمد طاهر دیلمی ـ مهدی وفائی ـ یعقوب سبیلی.
انتصاب بجا، از خصایص مردان توانا وصدیق است

آ ـ ۳٥۸٦

انتخاب آقای احمدملك سعیدی که ازجوانان دانشمند و درستکار و از صاحب منصبان کم نظیر کشورند بریاست دفتر وزارت انحصارات و گمرکات جای تبریك نیست زیرادرکلیه شئون باید ازمردان لایق وفاضل استفاده شود. در اینجا بموردست موفقیت تیمسار معظم سرتیپ ضرغام را که با انتصابات بجای خود روزنه امیدی دردل مردان هوشیار بوجود آورده اند از خداوند بزرگ بخواهم.

محمد عرب

آ ـ ۲۸٤۳

نتیجه قرعه کشی سری ۲۲۲ بلیط های هفتگی بخت آزمائی ملی

شماره	۰	۵۰ ریالی
«	۱۸	« ۱۰۰
«	۸٥٥	۱۰۰۰
«	۱۳۳۹	« ۲۰۰۰۰
«	٦٦۲٤۲	«۲٥۰۰۰۰
«	٦٦۲٤۳	«۱۰۰۰۰
«	٦٦۲٤۱	«۱۰۰۰۰

آ ـ ۳٥۰۲ **نگاه بخت آزمائی ملی**

آگهی مزایده اجاره عمارت کوه سنگی

شهرداری مشهد عمارت کوه سنگی واستفاده ازاستخر ومحوطه عمارت را بمدت وکیفیتی که ازآستانقدس اجاره نموده باستثناء طبقه فوقانی عمارت را با رعایت شرح وشرایط زیر ازطریق مزایده باجاره واگذار می نماید (باستثناء بند ٥ مربوط باستفاده از مال الاجاره برای تعمیرات که شهرداری راساً انجام داده است).

۱ـ حداقل مال الاجاره درماه بیست هزار ریال میباشد

۲ـ حفظ ونگهداری وتعمیرات عمارت واشجارو لوازم برق صورتی که تحویل می شود و همچنین پرداخت بهای برق مصرفی بعهدهٔ مستأجر خواهدبود

۳ـ محلهائی که فعلا گلکاری و یاچمن کاشته شده بایستی همیشه بطرز آبرومندی حفظ ونگهداری شود کلیه خرابی بعهده مستاجر خواهدبود درصورتی که مستاجر حاضر بانجام امور گلکاری نباشد درپیشنهاد بایستی مبلغ مال الاجاره یاتعهد گلکاری وبدون آن به تفکیك تعیین گردد

٤ـ کسانیکه مایل بشرکت در مزایده باشند می توانند بشعبه اموال شهرداری مراجعه وازشرایط اجاره نامه آستانقدس مستحضر شوند

٥ـ پیشنهاددهنده بایستی مبلغ پنجاه هزارریال بعنوان سپرده بحساب شماره ۱٤٦۳۰ شهرداری دربانکملی پرداخت نموده وپیشنهادخودرا ضمیمه رسید آن تاساعت ۱۰ صبح روز سه شنبه ۳۱ اردیبهشت ماه جاری بدفتر شهرداری تسلیم نماید روی پاکت بایستی قیدشود مربوط بمزایده اجاره عمارت کوه سنگی است.

٦ـ پیشنهادهای رسیده ساعت ۱۲ همانروز در کمیسیون مربوطه بازوقرائت خواهدشد، حضور پیشنهاددهنده درجلسه مزایده آزادوشهرداری دررد وقبول یك یاکلیه پیشنهادها مختاراست.

۷ـ پیشنهادهای فاقدسپرده ومشروط وخارج ازموعد مقرر بلااثر وچنانچه برنده مزایده ازعقدقرارداد اجاره خودداری نماید سپرده او بسودشهرداری ضبط خواهدشد

۸ـ هزینه تنظیم سندوصدور آگهی بعهده برنده مزایده میباشد

آ ـ ۳٥۰٤ **شهردار مشهد ـ روحانی**

آمار هوائی

آمار هوائی روز ۱۳ اردیبهشت ۳٦ از اداره هواشناسی وزارت کشاورزی

ساعت شش و نیم صبح	۱۰	درجه بالای صفر
« ۱۳	۱۹ر۸	درجه بالای صفر
« ۱۸ر۳۰	۲۰	درجه بالای صفر
حد اکثر	۲۱ر٥	درجه بالای صفر
حداقل	۱۰	درجه بالای صفر

مقایسه: درجه حرارت تهران نسبت بروزقبل صبح شش ونیم وظهر یك درجه وبودو نیم درجه وشب هشت ونیم درجه زیادبوده است حداکثر حرارت نیز نسبت بروزقبل یك درجه وچهار ونیم درجه زیادتر بوده است.

گرمترین وسردترین نقاط: در ۲٤ ساعت گذشته طبق آمار هواشناسی کشوری (مهر آباد) گرمترین نقاط این شهرستان آبادان با ۲۹ درجه بالای صفر وسردترین امکنه شهرهمدان با ۳ درجه بالای صفر بوده است.

اطلاعات

ملاقات سفیر امریکا با وزیر امور خارجه

ساعت یازده امروز آقای سلدن چی پین سفیر کبیر امریکا در ایران که دیروز پس از قریب سه ماه دوری به ایران مراجعت کرده است در کاخ وزارت امور خارجه حضور یافته و با آقای دکتر اردلان وزیر خارجه ملاقات کرد.

نمایندگان ایران در سازمان جهانی بهداشت

درخواست کمکهای بهداشتی بیشتری خواهند نمود

صبح فردا آقای وزیر بهداری باتفاق آقایان دکتر نفیسی دبیر کل جمعیت شیر و خورشید سرخ ایران و دکتر احمد دیبا رئیس اداره کل روابط بهداشت بین المللی برای شرکت در دهمین دوره اجلاسیه مجمع عمومی سازمان بهداشت جهانی که روز شانزدهم ماه جاری بمنظور بررسی برنامه‌های سالیانه سازمان بهداشت جهانی و تعیین برنامه سال آینده در ژنو تشکیل میشود بسویس عزیمت خواهند کرد.

بقرار اطلاع دولت ایران در مجمع مزبور از سازمان بهداشت جهانی درخواست کمکهای بیشتری در مورد برنامه‌های بهداشتی خواهد نمود.

مبارزه با بیماری آبله در شیراز

امروز سخنگوی اداره کل بهداشت بخبرنگار ما اظهار داشت چون در چهرم اخیرا سه نفر مبتلا ببیماری آبله مشاهده شده بود از طرف اداره بهداشت شیراز یك اکیپ جهت مبارزه با آبله بآن شهرستان اعزام گردید تا کلیه اهالی علیه بیماری مزبور تلقیح شوند.

عزیمت یك افسر و سه درجه دار به آلمان

آقایان سرهنگ دوم احمد فتاحی، گروهبان سوم موسی واشقانی گروهبان دوم عباس سبحانی و گروهبان دوم علی اصغر فرهومند، برای گذرانیدن یك دوره مطالعات مهندسی دیروز با هواپیما بآلمان غربی عزیمت کردند. مسافرت این عده از طریق برنامه کمك نظامی امریکا بایران برای آشنائی با پیشرفتهای نوین وسائل نظامی انجام می گیرد و مدت نه هفته بطول خواهد انجامید.

رئیس استخراج نفت در دانشکده فنی سخنرانی کرد

ساعت ۵ بعد از ظهر پریروز آقای «مك نیل» رئیس قسمت حفاری و استخراج نفت در ایران سخنرانی جالبی تحت عنوان «مهندسی منابع نفت زیرزمینی» در دانشکده فنی بعمل آورد که بسیار مورد توجه قرار گرفت.

آقای «مك نیل» بنابدرخواست دولت ایران چندی پیش بایران آمد و ریاست قسمتهای حفاری و استخراج نفت مناطق نفت خیز را بعهده گرفت

پس از خاتمه سخنرانی آقای «مك نیل» یك حلقه فیلم مستند نیز درباره صنعت نفت نمایش داده شد که جلب توجه حضار را کرد

اعلیحضرت همایونی و علیا حضرت ملکه ثریا درحرم مطهر حضرت رضا علیه السلام

شاهنشاه و علیاحضرت ملکه درحرم مطهر حضرت رضا ـ نخست وزیر و وزیر دربار شاهنشاهی در التزام اعلیحضرتین میباشند

اعلیحضرت همایونی هنگام گشایش راه آهن مشهد نوار سرخ رنگ را با قیچی طلا قطع میفرمایند

رئیس دانشگاه کنگره جراحان را افتتاح میکند

بامداد فردا آقای دکتر فرهاد رئیس دانشگاه تهران دومین کنگره سالیانه آکادمی بین المللی جراحان شعبه ایرانرا افتتاح میکنند سخنگوی دانشگاه تهران امروز گفت این کنگره در تالار ابن سنا گشایش می یابد و ریاست جلسه را آقای دکتر سعید مالك عهده دار خواهند بود.

در مدت چهار روز که جلسات کنگره ادامه خواهد داشت پزشکان جراح پیرامون تجارب علمی خود سخن میگویند.

انتخاب یکی از تجار بسمت معاون پارلمانی وزارت بازرگانی

امروز آقای عیسی کورس از طرف آقای تجدد وزیر بازرگانی بسمت معاون پارلمانی وزارت بازرگانی منصوب و مشغول کار گردید.

آقای عیسی کورس یکی از تجار باسابقه و معروف تهران است و سالها در رشته‌های مختلف واردات و صادرات اشتغال داشته است.

سهمیه قند و شکر اردیبهشت ماه

امروز اداره کل قند و شکر اطلاع داد سهمیه قند و شکر اردی بهشت ماه سال جاری (تهران ـ شمیران ـ شهرری) نفری سه کیلو (یك کیلو قند و دو کیلو شکر) و سهمیه خرداد ماه (کرج شهریار، ساوجبلاغ، ورامین، ابوانکی، گرمسار، دماوند، فیروزکوه، لواسانات و حومه شهرری) بقرار نفری دو کیلو و دویست و پنجاه گرم (یك کیلو قند و یك کیلو و دویست و پنجاه گرم شکر) بر آورد و توزیع خواهد شد

شروع مسابقات قهرمانی کشتی کشور

از ساعت ۵ بعد از ظهر فردا مسابقات کشتی قهرمانی کشور که ضمنا مسابقات انتخابی برای اعزام تیم به ترکیه جهت شرکت در مسابقات جهانی میباشد در سالن بارك شهر آغاز خواهد شد.

از شهرستانها جمعا ۱۴۱ نفر در این مسابقات شرکت نموده‌اند.

نتیجه مسابقات دو و میدانی

مسابقات انتخابی دو و میدانی بمنظور اعزام تیم دو و میدانی ایران بکشور ترکیه از بعد از ظهر روز پنجشنبه ۱۲ اردیبهشت ماه در استادیوم امجدیه انجام و نتایج زیر بدست آمد:

۱۰۰ متر	نفر اول	شاهخوره از خرمشهر	بار کورد ۲ر۱۱ ثانیه
۴۰۰ متر	با مانع نفر اول	قائم مقام از تهران	بار کورد ۹ر۵۶ ثانیه
۴۰۰ متر	نفر اول	زندآسا	« « ۴ر۵۲ «
۵۰۰۰ «	«	باغبانباشی	« « ۹و۵۴ر۱۴ دقیقه
پرش ارتفاع	«	کمانی	از شیراز « ۹۱ر۱ متر
پرش طول	«	رحمانی	از تهران « ۵ر۷۹ر۶ متر
پرتاب نیزه	«	ستاری	« « ۱۰ر۵۰ متر
۱۵۰۰	«	جلائی	« « ۶ر۴ دقیقه
۱۰۰۰۰	«	باغبانباشی	« « ۳۱ر۳۱ دقیقه

بیاری خداوند بی همتا و باتوجهات و عنایات مخصوص پدر تاجدار معظم ملت نواز

اعلیحضرت همایون محمد رضا شاه پهلوی

از بانوان و آقایان زرتشتی خواهشمند است در مجلس جشن خوانی و ملاحظه جریان آب چاه ژرف برای کوی زرتشتیان که در اراضی کاخ فیروزه که بمنظور ساختمان خانه برای افراد زرتشتی احداث گشته در ساعت سه بعد از ایمروز سروش ایزد دوازدهم بهشت ماه برابر دوشنبه ۱۶ر۲ر۳۶ در محل بالا حضور بهمرسانید موجب امتنان خواهد بود

وسیله ایاب و ذهاب از ساعت ۱۰ صبح در محل ادریان برایگان مهیا خواهد بود.

سازمان آبیاری یگانگی

آ ـ ۲۷۷۷

برای خرید پارتی دوم اراضی با آب و برق تهران شرق

واقع در انتهای خیابان ژاله مجاور کارخانه کوکاکولا به دفتر تهران شرق واقع در میدان ژاله مراجعه فرمائید

تلفن ۳۳۵۴۱ (آگهی مودت)

آ ـ ۳۵۹۰ ۱ ـ ۳

خود و کودکان عزیزتان را از ابتلا به بیماری‌های واگیر محفوظ بدارید دکتر ملك منصور نوبان در وازمدولت

۲ ـ ۸ ۱ ـ ۲۳۰۴ «کانون طوطی»

پنج باب خانه کوچك و بزرك

نوساز شمال شهر جهت رهن تصرف و یکباب خانه دویست و هفاد متر صد و بیست متر بنای سه طبقه ۹ اطاق بالوازم کامل نوساز نزدیك مجسمه صد و سی هزار تومان و چندین باب خانه نوساز دیگر با نصف پول و نصف املاك مختلف معاوضه میشود

آژانس رایت سیمتری نظامی بالای چهارراه تیر تلفن ۴۱۴۲۷

آ ـ ۲۴۳۱ ۱ ـ ۳

فدر بزرگترین سازنده گاز خودکار شرکت تهویه گرم و سرد میدان سپه اول فردوسی

آ ـ ۳۳۹۲ ۱ ـ ۳

از فردا شب

فرانك سیناترا ـ الینور پارکر ـ کیم نواك

مرد بازو طلائی

در سینما مولن روژ

شروع سئانس ها: ۵ ـ ۷ ـ ۹ بعد از ظهر

آ ـ ۳۵۹۸ «کانون طوطی»

نخستین کلنك مرکز تلفن خودکار مشهد

ساعت چهار بعد از ظهر امروز آقای مهندس اشراقی وزیر پست و تلگراف و تلفن اولین کلنك مرکز تلفن خودکار مشهد را بزمین میزند

بازگشت سفیر کبیر عربستان

آقای حمزه غوث سفیر کبیر عربستان سعودی که چندی قبل در التزام رکاب ملوکانه بکشور سعودی مسافرت کرده بود دیروز با هواپیمای پان امریکن بتهران بازگشت

ورود سفیر ایران به کراچی

طوریکه رادیو کراچی اطلاع میدهد بریروز تیمسار سرلشکر عبدالحسین حجازی سفیر کبیر پاکستان وارد کراچی شد

در سینما پلازا

روز چهارشنبه گذشته ساعت هشت بعد از ظهر طبق دعوت سینما پلازا و استودیو ساترال والاحضرت شاهپور غلامرضا پهلوی و عده‌ای از رجال و معاریف و روزنامه نگاران در سالن سینمای مزبور حضور یافته و فیلم مرد روز که بفارسی دوبله شده بود مشاهده کردند:

در انجمن ایران و شوروی

در مراسم روز تولد لنین که در انجمن ایران و شوروی برگزار شد تیمسار سرتیپ غلامحسین نقدی مدیر عامل انجمن مزبور نطقی ایراد کرد و چون در شماره روز چهارشنبه گذشته درجه تیمسار نقدی سهبد نوشته شده بود بدینوسیله مراتب مزبور تصحیح میشود.

آقای محمد دبیر بسمت کارشناس شرکت سهامی چای سازمان برنامه و معاون کارشناس سازمان خواربار کشاورزی جهانی منصوب شده‌اند آ ۲۸۴۱

مرد دون

فیلمی که در روز اول نمایش غوغای عجیبی در تهران بزرای برپا کرده است

شروع سانسها: در پلازا ۱۰ و نیم صبح ـ ۲ ـ ۴ ـ ۶ ـ ۸ ـ ۱۰ بعد از ظهر در دنیا ۱۰ صبح ـ ۲ و نیم ۴ و نیم ـ ۶ و نیم ـ ۸ و نیم ـ ۱۰ بعد از ظهر

آ ـ ۳۵۵۰ «کانون طوطی»

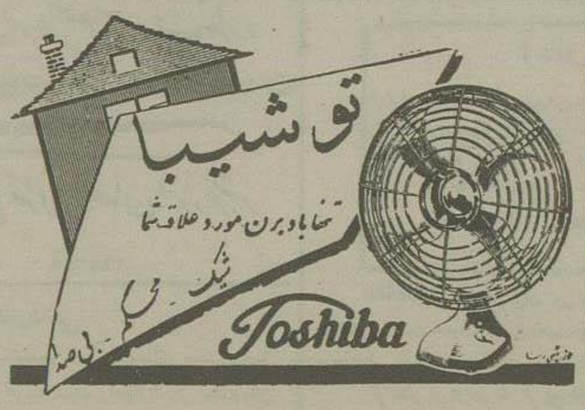

آ ـ ۳۲۹۰

بزودی

اتومبیل و موتوسیکلت‌های

مایکو

۱ ـ ۶ آ ـ ۳۴۶۴

امشب فیلم فارسی (مردی که رنج میبرد) در سینما رویال ـ ونوس، باشرکت جعفری ـ عاصمی ـ اواز الهه آ ـ ۳۳۳