سال سی‌وپنجم ـ شماره ۱۰۲۵۰ پنجشنبه شانزدهم تیرماه ۱۳۳۹ تکشماره ۳ ریال

اطلاعات

آیزنهاور از خرید شکر کوبا ۷۰۰ هزار تن کاست

هرلحظه انتظارمیرودکه فیدل‌کاسترو، قانون ملی‌شدن‌اموال امریکائیهاراکه امروز تصویب شد بموقع اجرابگذارد

۲۸ صفحه

رادیومسکوگفت‌کوبا برای شکر خودخریدارپیداخواهدکرد. زیرا فقط مردم‌امریکا شکر دوست ندارند

● آیزنهاور گفت در صورتیکه شوروی در کوبا پایگاه زیر دریائی ایجاد کند، آمریکا به خاطر حفظ منافع خود، بهر عملی که صلاح بداند دست خواهدزد. ولی رئیس جمهوری آمریکا گفت فکرنمیکنم چنین پایگاهی در کوبا ایجاد شده باشد

● یك کشتی روسی باربار کاغذ وارد کوبا شد و کفاشان کوبا، طبق قرارداد بازرگانی کوبا و شوروی، باین کشور کفش خواهند فروخت

درصفحه ۳

ایتالیا متشنج است

در زدوخوردهای دیروز که میان ۱۰ هزار کمونیست و فاشیستها وپلیس در گرفت، ۶۵ نفر مجروح شدند

کمونیستها می‌خواهند دولت ایتالیا را که بر ۲۴ رای نئوفاشیستها تکیه دارد ساقط کنند

درصفحه ۳

آیزنهاور گفت: خروشچف میخواهد درانتخابات آمریکا مداخله کند

آمریکا پیوسته برای‌مذاکرات شرافتمندانه پیرامون خلع سلاح وسایرمسائل‌بین‌المللی آماده‌است

درصفحه ٤

جریان روز

بحران درامریکای جنوبی

سرمقاله را درصفحه دوم مطالعه فرمائید

یك مقام وزارت‌کشورگفت:

انتخابات از روز شنبه وارد مرحلهٔ جدیدی میگردد

♠ میتینگهای انتخاباتی در میدانهای عمومی شهر برگزار میشود

♠ امروز علم بکرج میرود

امروز یك مقام در وزارت کشور به خبرنگار ما گفت که مسئله انتخابات از روز شنبه وارد مرحله جدیدی خواهد شد واحتمال دارد که دستوراتی دراین مورد صادر گردد مقام مزبور افزود که مامورین وزارت کشور با کمال بی نظری و دقت در جریان کار انتخابات می

بقیه‌درصفحه بیست و پنجم

منفردین مدعی‌اند:

ما وکیل «بالقوهٔ» مردم هستیم

اگرانتخاب شویم وکیل «بالفعل» واگرنشویم وکیل «بالقوه» میباشیم

رئیس‌مجلس نوزدهم میگوید: من‌کاندیدای تهران نیستم

فعالیت منفردین بشدت ادامه دارد.

از ساعت پنج بعد از ظهر دیروز جلسه‌ای در منزل آقای سید جعفر بهبهانی با حضور عده‌ای از کارمندان دولت، فرهنگیان‌وطبقات دیگرتشکیل شد.

وکیل بالفعل وبالقوه

دراین جلسه ابتدا آقای سید جعفر بهبهانی پیرامون آزادی انتخابات و تاکید شاهنشاه در این مورد بیاناتی ایراد کرد و گفت: در گذشته سابقه داشت که مقامات مختلف وعده آزادی انتخابات را حتی با قید قسم میدادند ولی بعدا در انتخابات مداخله و اعمال نفوذ میکردند ولی هیچگاه چنین وعده‌ای‌ازطرف شخص‌اعلیحضرت شاهنشاه داده نشده بود و اکنون که

بقیه درصفحه بیست و هفتم

صبح امروز دروزارت صنایع ومعادن

قرارداد ذوب آهن امضاء شد

ظرفیت‌کارخانه سیصد هزار تن خواهد بود

وزیرصنایع ومعادن ونمایندگان دماك، کروپ ومکو درحین پاراف طرح قرارداد اصلی ذوب آهن

ساعت ده و چهل پنج دقیقه صبح امروز طرح قرار داداصلی ذوب‌آهن توسط آقای مهندس شریف‌امامی وزیر صنایع و معادن و مدیرعامل سازمان ذوب آهن و نمایندگان شرکت های آلمانی دماك و کروپ و نماینده شرکت انگلیسی مکو پاراف و مبادله گردید.

بدیهی است قرارداد مزبورقرار-داد کلی مربوط‌به تاسیس ذوب آهن‌است وقراردادهای فرعی‌مربوط باموز مختلف تاسیس ذوب آهن به تدریج که آماده شد بامضاء خواهد رسید و بدنبال آن قرار داد قطعی امضاء خواهد شد.

در پایان مراسم پاراف طرح قرار داد این اعلامیه از طرف سازمان ذوب آهن ایران منتشر شد:

اعلامیه

در ساعت ده امروز آقای مهندس شریف امامی وزیر صنایع و معادن از طرف دولت ایران و نمایندگان مختار کنسرسیوم دماك کروپ مکوبا تسلیم اختیارنامه از طرف موسسات مربوطه خود طرح قرار داد اصلی کارخانه ذوب آهن در ازنارا بظرفیت سیصد هزار تن که طبق قانون‌مصوب ۲۳دیماه ۱۳۳۸ تهیه و بتصویب هیئت وزیران رسیده است پاراف نمودند این قرارداد حاوی کلیه‌اصولی است که براساس آن قرار داد های فرعی تهیه میشود و با پاراف این قرارداد طرفین خواهند توانست طرح قرار دادهای‌کارهای مختلف را تنظیم بتدریج که هر یك از آنها آماده خواهد شد پاراف نموده و در پایان کلیه قرار دادها را باهم یکجا امضاء و مبادله نمایند.

نکاتی راجع به‌کارخانه ذوب‌آهن

کار ساختمان کارخانه ذوب آهن از نارا دو کارخانه معروف فولادسازی آلمان یعنی‌دماك و کروپ و همچنین شرکت مکو انگلیسی بین خودشان بطور تساوی تقسیم کردند.

شرکت‌آلمانی آگوست تیسین‌هوته امر مدیریت و اداره فنی کارخانه را عهده‌دار خواهد شد و ضمنا ماموراست که متخصصین فنی لازم را تربیت کند عده متخصصین فنی که تربیت خواهند

بقیه‌درصفحه بیست و پنجم

در بالای بلندترین‌کوه اروپا:

ساعت نابودی دنیا اعلام شد!

سر ساعت ۱۵ر۵ بعدازظهر روز پنجشنبه ۲۳ تیرجاری جهان کن‌فیکون میگردد

٤۰ خانوادهٔ آمریکائی نیز ازترس نابودی دنیا ببالای‌کوه رفتند

✱ این خانواده‌های امریکائی در انتظار یك حمله برق‌آسای اتمی هستند

✱ دکتر بیوکا گفت: اگردنیا نابود نشد، ماباخونسردی ازکوه پائین می‌آئیم!

در بالای بلندترین کوه‌اروپا یعنی کوه مون بلان که یکصد زن و مرد و کودك اروپائی‌از ترس‌نابودی دنیا ساکن شده‌اند اعلام شد که نابودی جهان درست ساعت ۱۳ر٤۵ بوقت گرینویچ روز چهاردهم ژوئیه ۱۹۶۰ میباشد که مصادف باو ۱۵ر۵ بعدازظهر روزپنجشنبه ۲۳ تیراست!

دست به آسمان

کور مایور ـ ۶ژوئیه ـ خبرگزاری فرانسه ـ هنوز کوچکترین تزلزلی درایمان ۹۰ نفر ازاعضای یك فرقه مذهبی که‌در کوه مونبلان جمع شده ومنتظر پایان عمر جهان هستند، روی نداده‌است. دکتر الیوبیوکا پزشك بیماریهای روانی میلان که‌رهبری فرقه مزبور راعهده دار است مجددا اعلام نمود که‌جهان در چهاردهم ژوئیه در ساعت ۱۳ر٤۵ بوقت‌گرینویچ کن فیکون خواهدشد وازروز یکشنبه وسه شنبه آینده علائم آن ظاهر خواهد شد.

بقیه‌درصفحه بیست و پنجم

توضیح برای استحضار خوانندگان

در این چند روز که خبر اعتکاف قبیله‌ای وادعای آنها دربارهٔ تاریخ نابودی دنیا در روزنامه انتشار یافته‌عده‌ای از خوانندگان پرسشهائی از ما میکنند.

برای روشن شدن ذهن عموم توضیح میدهیم که ما بهیچوجه عقیده‌ای باین ادعا نداریم و انتشار این اخبار که وسیلهٔ خبرگزاری های دنیا پخش میشودودرصفحات روزنامه‌های معتبر دنیامنعکس میگردد، صرفا برای‌استحضار خوانندگان است و باین منظور است که خوانندگان ما در جریان اخبار باشند.

پیشگوی ایرانی باردیگر گفت:

این اروپائیها دیوانه شده‌اند!

آخرروی چه ماخذ علمی میگویند دنیا به‌آخر رسیده‌است؟

♣ امسال جنگی در جهان روی نخواهد داد

♣ از سال جاری‌رغبت‌جوانان ایرانی بازدواج کمتر میشود

♣ عده زیادی دختر وزن‌بی‌شوهر خواهند ماند

♣ من کودتای عراق وزلزله اقادیر ولار را پیش بینی کرده بودم.

بدون توجه بصحت وسقم، درهمه دنیا رسم است‌روزنامه‌ها پیش‌بینیهای منجمین و پیشگویان رامنعکس‌میکنند اظهارنظر آقای عبداله نوبخت درباره اعتکاف قبیله‌ای که‌مدعی فرا رسیدن موعد نابودی دنیا هستند، فرصتی بود که‌پیشگوئیهای دیگر ایشان راهم بنظر خوانندگان ارجمند برسانیم.

آقای عبداله نوبخت که‌اهل کردستان می‌باشد باردیگر درباره شایعات‌اخیر

بقیه‌درصفحه بیست و پنجم

بوان درگذشت

معاون رهبر حزب کارگر به بیماری سرطان معده دچاربود مرگ بوان ضربه سنگینی به حزب کارگر وگیتاسکل‌وارد آورد ـ مك‌میلان از درگذشت بوان عمیقا اظهار تاسف‌کرد واورا ستود ـ بوان یکبار به ایران سفر کرده بود

درصفحه ٤

دیروز ازهوا آتش میبارید!

روزگذشته تهران درتب ٤۱ درجه میسوخت...

دیشب اغلب اهالی تهران ازفرط گرما شب زنده‌داری کردند وجمعی نیزبگرمابه‌ها پناه بردند ـ سال گذشته درجه حرارت تهران درچنین روزی فقط ۳۷ درجه بود

دیروز هوای تهران با ٤۱درجه حرارت گرمترین روز های سال بود این گرما از بعد از ظهردیروز تا نزدیك صحر اهالی تهران را کلافه کرده بود.

مبارزه با گرما

مردم تهران دیروز برای مبارزه با گرما بوسائل مختلفی متوسل شدند ولی هیچیك از این وسائل نمی توانست بیش از چند دقیقه مفید واقع شود.

بطور کلی بعداز ظهر دیروز اکثر مردم‌تهران نتوانستنداستراحت کنند پنکه ها بجای آنکه ازگرمی هوا بکاهد. باد گرم ایجاد می‌کرد وآب یخی که مصرف می شد بر گرمائی بدن می افزود ودراین میانه آب لوله کشی نیز در نتیجه حرارت هوا بصورت آب گرم در آمده‌بود

کیسه یخ و حمام

ساعت سه بعد از ظهر دیروز گرمابه منتهی درجه حرارت خود رسیده بود، خیابان ها خلوت‌شده بود، در خانه ها عده‌ای با سطل آب بر سر و روی خود می ریختند و جمعی نیز از کیسه یخ استفاده می کردند وجالب آنکه عده‌ای نیزبرای فرار از گرما به حمام ها پناه می بردند!

شب زنده داری

باوجود این که انتظار می‌رفت شب هوا خنك شود، این انتظار برآورده نشد و هوا آنچنان گرم ماند که اهالی تهران باوجود این که برای خواب به پشت بام ها و حیاط ها آمده بودند تا ساعتها بعد از نیمه شب قادر بخوابیدن نشدند دیشب چه بسا اشخاصی که از فرط گرما ناگهان از جا برمی خاستندو خود را در حوض می انداختند تا شاید خنك شوند ولی این طریقه هم بیش از چند دقیقه‌ای مو ثر واقع نمی شد و بهمین علت می توان گفت که دیشب جمع کثیری از ساکنین تهران شب زنده داری کردند و فقط نزدیك

بقیه‌درصفحه بیست و پنجم

درمدت دو روز:

۲۵ هزارنفر وارد بندر پهلوی شدند

■ زن جوانی را که غرق شده بود ازمرگ نجات دادند

■ هنوز درپهلوی باران میبارد و فردا هوا آفتابی‌است

خبرنگار ما در بندر پهلوی گزارش میدهد طبق آماری که به دست آمده در مدت دو روز تعطیلی چهار هزار دستگاه اتومبیل سواری ویکهزار وسیله نقلیه متفرقه حامل مسافر وارد بندر پهلوی گردیده و تعداد جمعیتی که برای گذرانیدن دو روز تعطیلی واستفاده از آب‌دریا وارد این شهرستان شدند متجاوز از ۲۵ هزار نفر بوده است

در تمام مدت فقط چهار تصادف اتومبیل در حوزه ژاندارمری وسه تصادف اتومبیل در حوزه شهربانی رخ داده است خبرنگار ما اضافه می کند عصر دیروز خانم نصرت کبیره ۲۸ ساله اهل مشهد که‌برای

بقیه درصفحه بیست و هفتم

شرط بندی خروشچف وفیگل

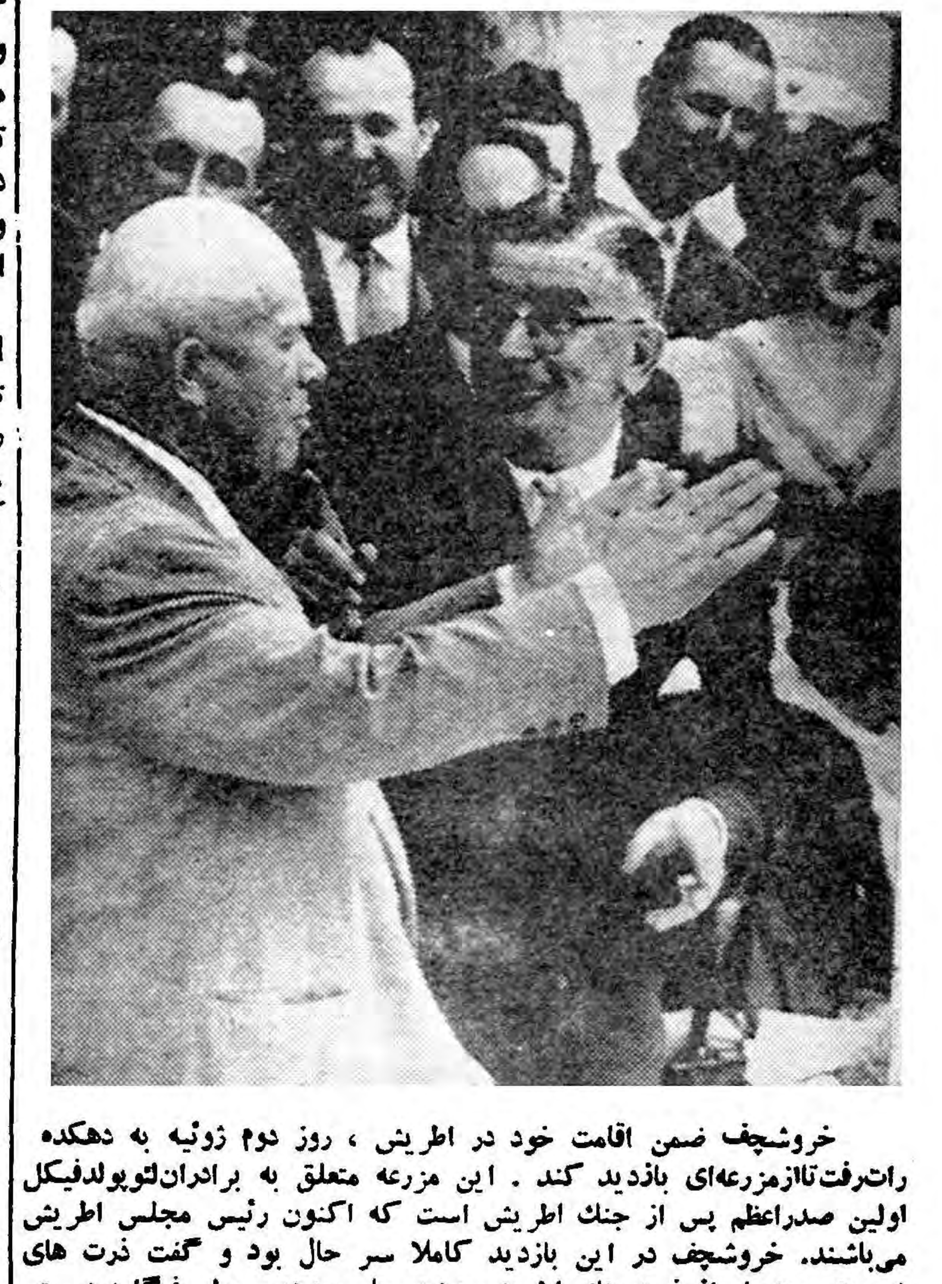

خروشچف ضمن اقامت خود در اطریش، روز دوم ژوئیه به دهکده راتنرفت‌تاازمزرعه‌ای بازدید کند. این مزرعه متعلق به برادران‌لئوپولدفیگل اولین صدراعظم پس از جنگ اطریش است که اکنون رئیس مجلس اطریش می‌باشند. خروشچف در این بازدید کاملا سر حال بود و گفت ذرت های شوروی، ده‌بار از ذرت های اطریش بیشتر بار میدهد. ولی فیگل‌دردرستی اظهارات خروشچف تردید کرد.

ولی خروشچف بیدرنك گفت، شرط می‌بندم که اگر باختم یك‌خوك چاق بدهم.

در این عکس، خروشچف، با دستهای خود، اندازه خوکی را که در صورت‌باختن باید به‌فیگل بدهد، نشان میدهد.

آشوریهای‌عزیز بکاندیدمحبوب ماآقای ویلهلم ابراهیمی رای دهید

شرح درصفحه ۲۱

بارای مردم برای مردم

بهمن صدرنوری کاندید غیر حزبی بیستمین دوره انتخابات مجلس شورایملی ازبندر پهلوی بخاطر پیروزی در انتخابات ازهمه مردم‌غیرت‌کش خود کمك میطلبد.

۱ـ۲ آ ـ ۱۳۷۷۲

عجله‌کنید .... عجله کنید

آب لوله‌کشی- برق وقابل سکنی بودن از مزایای زمین‌های ارزان قیمت کوی مشیریه است که بنقد واقساط فروخته میشود. سازمان کوی مشیریه در میدان خراسان پاساژ جواهریان طبقه فوقانی شمارا باسرویس مجانی‌بمحل کوی مشیریه راهنمائی مینماید.

۱ـ۳ آ ـ ۱۳۹۰۲

بمنظور عدل‌فروشی منسوجات جهان‌چیت و کسب اطلاع ازبازار وتهیه نقشه‌های مرغوب شعبه‌ای در سرای دلگشا مقابل ارك افتتاح گردید تلفن ۲۷۰۷۴

شرکت سهامی جهان‌چیت

تجارتخانه ها، بانکها، شرکت ها، ادارات دولتی‌همه اطاقهای کار خود را مجهز بلوازم فلزی دفتر ساخت ریالکو کرده اند، ریالکو بزرگترین و بهترین سازنده فلزی دفتر است. یك گروه متخصص خارجی و بزرگترین مهندسین ایرانی، بهترین و زیباترین لوازم فلزی دفتر را در کارخانه فلزولعاب ریالکو میسازند.

نمایشگاه: میدان کاخ تخت جمشید تلفن ۶۸۱٤۳

۱ـ۲ آ ـ ۱۳۹۶۶

طبق خبرآسوشیتدپرس

ایجاد میدانهای بزرگ‌ورزش درایران

بوسیله یکی ازایرانیان مقیم امریکا طرح ریزی شده

یك ایرانی که‌در امریکا زندگی می کند، می خواهد برای‌ایران زمینهای بزرگ ورزشی بسازد.

بالتیمور ـ مریلند ـ ژوئیه ـ آسوشیتد پرس ـ با اجرای یك برنامه پیشنهادی ساختمانی سی میلیون دلاری ایران بهشت ورزش خاور میانه می گردد.

مذاکرات مربوط بمقاطعه این برنامه هم‌اکنون بایك شرکت ساختمانی نیویورك در جریان است وممکن است به زودی اسناد مقاطعه امضاء ومبادله گردد.

وبلافاصله میدان های ورزشی جدید و تسهیلات دیگر فراهم خواهد شد تهران مرکز این تحول ورزشی

بقیه درصفحه بیست و هفتم

دستگاه جاسوسی‌شوروی وبازداشتهائی که در آلمان صورت‌گرفته

بن ـ توضیحات‌جدید حکومت فدرال آلمان (آلمان‌غربی) دائر بر اینکه در مدت هفت سال اخیر ۱۸۳۰۰ نفر جاسوس کمونیست در این کشور بازداشت شده‌اند نشان میدهد که اتحاد شوروی چه‌دستگاه جاسوسی عظیم و پیچیده‌ای رابکار انداخته است.

بقیه‌درصفحه بیست و پنجم

تغییرات‌تازه درآئین نامه جرائم رانندگی

اگر اتومبیلی شماره نداشته باشد ویا شماره آن خوانا نباشد راننده‌آن‌جریمه‌میشود

امروز کسب اطلاع شد که آئین نامه اخذ جرائم رانندگی در محل

بقیه‌درصفحه بیست و پنجم

جریان روز

بحران درامریکای جنوبی

بحرانی که در مناسبات بین ایالات متحده و کوبا پدیدآمده اکنون لحظات حساسی را میگذراند.

اقداماتی که هرچند یکبار دولت فیدل کاسترو برای اجرای نقشه‌های اقتصادی بعمل می‌آورد آتش اختلاف بین واشنگتن و هاوانا را تیزتر میکند.

نخستین اقدام دولت فیدل کاسترو مصادره زمین های متعلق به‌امریکائیان بود که‌طبق قانون اصلاحات ارضی بین کشاورزان تقسیم شد.

پس از آن حادثه انفجار کشتی فرانسوی « لاکور »در خلیج هاوانا محیط مناسبات دوکشور را تیره کرد. این کشتی که حامل اسلحه ساخت بلژیك برای ارتش کوبا بوددرماه آوریل گذشته‌بر اثر انفجار آتش گرفتو دولت کوبا ادعاکرد که دراین کارعمال امریکائی دست داشتند .اینك بار دیگراقدام ناگهانی فیدل کاسترو به‌مصادره تاسیسات امریکائی در کوبا طوفان سیاسی جدیدی در منطقه کارائیب پدید آورده است.

کابینه کوبا دیروز قانون مربوط‌بمصادره کلیه اموال امریکائیها راتصویب کرد و به‌فیدل کاسترو نخست‌وزیر آن کشور حق داد که در صورت لزوم‌دارائی ۳۶ شرکت امریکائی دیگر را که‌هنوز درکوبا مشغول فعالیت هستند ضبط‌و ملی کند. ظاهرا این‌قانون در صورت اجرای مفاد قانونی که کنگره امریکا در مورد‌محدودیت واردات شکر کوباتصویب‌کرد بمورد اجرا گذاشته خواهد شد.

مهمترین شرکت امریکائی که اکنون در این کشور فعالیت میکندشرکت‌برق کوباست که‌تاسیسات آن‌درحدودسیصدمیلیون دولار ارزش دارد.با اجرای قانون مصادره اموال امریکائی فیدل کاسترو میخواهد نقشه اقتصادی خودرا که پس از سقوط دولت باتیستا برای مردم کوبا وعده داده بود بموقع اجرادرآورد.

یکی از هدفهای انقلاب کاسترو از بین بردن سیستم‌اقتصادی دولت باتیستااست که‌اکثریت مردم‌این‌کشور، مخصوصا کشاورزان و دهقانان را به‌فقر و بدبختی محکوم میکرد هنگام سقوط رژیم باتیستا یازده کمپانی امریکائی یك میلیون هکتار از اراضی کوبا یعنی تقریبا ۴۷ درصد زمین های مخصوص کشت نیشکر را در دست داشتند بعلاوه معادن عمده کشور نیز در کنترل امریکائیها بودکه به دنبال تصویب قانون اصلاحات ارضی ازآنها سلب مالکیت شد واکنون تمام منافع امریکا دراین کشور مورد تهدیدقرار گرفته است.

ظاهرا امریکائیها با نظریات اصلاحی فیدل کاسترو از لحاظ تئوری مخالفتی ندارند ولی نگرانی واشنگتن از این است که کمونیستها دراین کشور رخنه کرده واز آنجانفوذ خودرا درسراسر قاره امریکا توسعه دهند.

ژزف السوپ مفسر معروف‌امریکائی چندی‌پیش در روزنامه هرالدتریبون نوشت‌که انقلاب کوبا کاملا جنبه ملی دارد وحتی فیدل کاسترو را عبدالناصر کارائیب لقب‌داده بود باین ترتیب امریکائی هادرحال‌حاضر کوبارا‌بمنزله‌پایگاه کمونیستی تلقی‌نمیکنندواین‌مطلب را برزیدنت آیزنهاور نیز در مصاحبه مطبوعاتی دیشب خود تائید کرد .

بعقیده بسیاری از ناظرین سیاسی اینکه رهبران هاوانابه برخی از مندهای سوسیالیستی متوسل شده‌اند هدف آنها تحمیل کمونیسم بملت کوبا نیست. بلکه انقلاب کوبا رابمنزله نخستین کوشش در نیمکره غربی برای حل مسئله عقب افتادگی اقتصادی میدانند .

بهر حال کوبا اکنون برای مصادره اموال و تاسیسات امریکا آماده میشود تادر برابراقدام امریکا مقابله کند.

دولت‌امریکا طبق قانون جدید ۷۰۰هزار تن از سهمیه‌شکر کوبا کاست و پدنبال آن دولت کوبا اعلام کردکه عمل امریکا جنبه سیاسی دارد و این اقدام برای فشار آوردن بحکومت فیدل کاسترو بعمل آمده است.

جریان کمك شوروی به‌کوبا درست مانند کمك آن کشور بمصر هنگام ملی کردن کانال سوئز است. شورویها اکنون ناوگانی از نفت‌کش های خود رابکوبا اعزام داشته‌اند تا این کشور از لحاظ سوخت دوچار مضیقه نشود وبتواند در برابر امریکا زور ورزی کند .

استراتژی شوروی در کوبا به پیروی از سیاست کلی کمونیسم بین‌المللی درمورد جدائی افکندن بین کشور های بیطرف وبلوك غرب ،استوار است. کمونیستها از کوچکترین اختلافی که بین کشورهای غربی و ممالك کوچك دیگر پدید می آید برای دامن زدن به‌آتش نزاع و کشمکش استفاده میکنند .دولت شوروی سابقا یکصد میلیون دولار برای کوبا اعتبار باز کرده و اکنون نیز وعده همه‌گونه مساعدت به‌آن کشور داده‌است تابتواند همان‌اوضاع واحوالی راکه منجر به پیروزی عبدالناصر در جریان ملی کردن کانال سوئز بوجود آمد درکوبا وامریکای جنوبی پدید آورد.

بهر حال سرنوشت مبارزه واشنگتن و هاوانا در موقعیت ایالات متحده در امریکای جنوبی تاثیر فراوانی خواهد داشت.

امریکا اگر بخواهد کوبا مانند دوران زمامداری باتیستا با آن کشور همبستگی کامل داشته باشد دو راه در پیش دارد : توسل بقدرت نظامی ، فشار اقتصادی .

ظاهرا دولت امریکا راه‌دوم را برگزیده است و برای همین منظور در نخستین قدم سهمیه واردات شکر کوبا را باین کشور محدود کرده‌است در حال حاضر بهیچوجه صحبت از توسل بزور وقدرت نظامی در بین نیست. پرزیدنت ایزنهاور نیز در مصاحبه دیشب خوداین موضوع را رسماتائید کرد.

مجالس سوگواری

طبق معمول سنواتی مجلس سوگواری خامس آل عبا، مولی‌الکونین حضرت ابو عبدالله الحسین (ارواحنا فداه) در مسجد امین‌الدوله (فخرالدوله)دروازه شمیران ساز روز پنج شنبه دوازدهم محرم‌الحرام ۱۳۸۰ (۱۶ر۴ر۳۹)از ساعت هشت بعد از ظهر تا ساعت ۱۱ منعقد است .

خطبای معروف ثقةالاسلام آقای حاج شیخ عباسعلی اسلامی و آقای شیخ احمد کافی خراسانی بعلاوه از سایر آقایان اهل منبر مستفیض میفرمایند

بموقع است ذوات محترم و کافه متدینین و علاقمندان بنشر و ترویج شعائر مذهبی در این مجلس ذکر که احیاء امراهل بیت علیهم‌السلام است شرکت فرمایند

۱ـ۲ آ ـ ۱۲۲۱۱ الاحقر حاج میرزا خلیل کمرهٔ

یا هو عظم‌اله اجورکم ۱۳۳۹

عصر جمعه فردا در انجمن جوانان اسلامی ایران مجلس تذکری بمناسبت سوم عاشورابرقرار است از عموم‌علاقمندان و عزا داران حسینی (ع) برای شرکت‌در عزا داری مخصوصا وعاظ محترم دعوت میشود

کوی مدنی آباد سر آسیاب شرق شمیران

خادم‌اسلام ـ سید حسین مدنی مترجم نظام

از لیله ۱۴ محرم‌الحرام تا ده شب از ساعت ۸ و نیم بعد از ظهر جناب حاجی مروارید و از ساعت ۹ و نیم بعداز ظهر جناب آقای بهبهانی در حسینیه قلهك سخنرانی می فرمایند از عموم اهالی محترم تهران تقاضا میشود برای استفاده از بیانات آقایان واعظین محترم در حسینیه حضور بهمرسانند . آ ـ ۱۲۱۹۷

مجلس سوگواری مولی الکونین حضرت ابی عبدالله‌الحسین‌ارواح‌العالمین له الفداءازشب سیزدهم‌محرم‌تادهشب‌ساعت ۸الی‌ده‌بعداز ظهر در منزل‌حضرت آیت‌اله آقای سلطان‌المعظاء زنجانی واقع در خیابان شاهپور جنب سه راه بوذرجمهری کوی سعدی منعقد است محمد علی یزدانفر

دبستان ملی حامدی

برای سال تحصیلی ۴۰ـ۳۹ همه روزه صبح و عصر ثبت‌نام‌مینماید دانش آموزان سال‌قبل مجددا‌باید ثبت نام نمایند.

ترتیبی اتخاذ گردیده که باشرایط سهلی در تمام سال بدانش آموزان ناهار داده‌شود(کلاسهای تابستانی ـتجدیدی ـ تقویتی ـ ریاضی ـ انگلیسی دایر است)

وسیله آمدو رفت آماده است ـ قلهك خیابان دولت شماره ۱۰۵

۱ـ۲ آ ـ ۱۴۰۰۴

کودکستان و دبستان ملی دخترانه مهر تابان
زیر نظر و مدیریت بانو ارشدی

برای سال تحصیلی ۴۰ـ۳۹ همه روزه از کلاس اول‌تا کلاس ششم ثبت نام مینماید.

کلاسهای تجدیدی ـ انگلیسی ـ فرانسه ـ هنری ـ تفریحی ـ تابستانی ازاول تیرماه ۳۹دایر میباشد برای اطفال طبقه‌سوم و اشخاص بی‌بضاعت تخفیف کلی داده‌میشود ـ وسیله ایاب وذهاب فراهم است نشانی خیابان دروس‌اول خیابان هدایت ـ جنب گرمابه گلستان‌هدایت

تلفن ۸۵۱۱۶۲ ۱ـ۳ آ ـ ۱۲۱۲۱

کودکستان ـ دبستان عصر دانش

برای سال تحصیلی ۳۹و۴۰ و دوره تابستانی کودکستان وکلاسهای انگلیسی وتقویت دروس‌تا ۳۱ تیرماه همه‌روزه ازساعت ۹ تا ۱۲ ثبت نام مینماید

دانش آموزان برنامه تحصیلی وزارت فرهنك را صبحها وزبان کامل انگلیسی زابعداز ظهرها می‌آموزند . موسیقی وبالت محوطه بزرك‌وسائل تهویه و یخچال و سائل کامل بازی وبانك کودك اطفال شما را برای تحصیل آماده میسازد وسیله ایاب وذهاب آماده است

مریم مظهری (بینا)

آدرس ـخیابان امیرآباد بالای بلوار جنب آموزشگاه بهیاری کاشی ۴۰

۱ـ۳ آ ـ ۱۲۰۵۵

تشکرو اعتذار

ازذوات محترمیکه در مراسم تشییع و مجالس ختم و هفتهٔ جوان ناکام**سیدمرتضی شهیدی** بذل لطف و مرحمت فرموده‌اند مخصوصا آیات عظام‌وعلماء اعلام‌و جناب آقای‌وزیر فرهنك وجناب آقای مسعودی واعضاء محترم فرهنك‌و دانشگاه و نویسندگان محترم مطبوعات وسایر طبقات معظم کمال امتنان و تشکر را دارم از اینکه دراثر گرفتاری وقلمات روحی نتوانستم حضور محترمشان شرفیاب شوم عذر میخواهم والعذر عندکرام‌الناس مقبول **سید محمد باقر شهیدی**

از ذوات معظم و علماء عظام و امراء محترم ودوستان و بستگان مکرم که در مراسم تشییع جنازه و مجالس ختم و هفته مرحوم حسین آشتیانی شرکت و یا بوسیله نامه و تلگراف ابراز تفقد فرموده‌اند سپاسگزار و چنانچه بعلت تالمات روحی تاخیری در شرفیابی و عرض تشکر روی دهد معذرت می طلبم **فضل‌اله آشتیانی**

تشکر و اعتذار

ازذوات محترمیکه در تشییع جنازه و مجلس ترحیم وهفته بانو نزهت‌الملوك دادستان شرکت فرموده ویا بوسیله تلگراف و نامه اظهارهمدردی فرموده‌اند سپاسگزار بوده‌بقاعمر و سلامتی همگی‌را از خداوندخواستار چنانچه بعلت تالمات روحی در شرفیابی و عرض تشکر حضوری تاخیری حاصل شود پوزش میطلبد .

خانواده های دادستان ـ محوی ـ ضرغامی ـ بوذرجمهری

تشکر و سپاسگزاری

بدینوسیله از بانوان گرامی و آقایان محترم و دوستان و بستگان عزیز که‌در مراسم تشییع و مجالس ختم وشب هفت مرحوم شادروان **سرهنك رضا اسلامی تهرانی** شرکت و یا بوسیله درج در روزنامه ها و تلگراف ابراز تفقد فرموده‌اند سپاسگزار و چنانچه بعلت تالمات روحی تاخیری در شیرفیابی وعرض تشکر حضوری روی دهد معذرت‌میطلبیم

از طرف خاندان اسلامی تهرانی ـ بانوآمنه اسلامی تهرانی ـالحاج ابراهیم اسلامی تهرانی آ ـ ۱۲۱۵۷

تشکر و معذرت

از ذوات محترمی که در مراسم تشییع و مجالس ترحیم و هفته شادروان **حسن ادیب سمیعی** شرکت فرموده و یابوسیله تلگراف وآگهی درجراید ابراز مرحمت و تفقد فرموده‌اند تشکر و سپاسگزاری نموده چنانچه در شرفیابی قصوری دست‌داده بعلت تالمات روحی،معذرت‌میخواهد

سمیعی ـ ادیب سمیعی ـ نجد سمیعی ـ حمید سمیعی ـ افطسی ـ یاسری ـ روستازاد ـ طاهباز ـ نویسی ـ معاف ـ زند یزدانی

پکن ازسیاست خلع سلاح مسکو پشتیبانی‌کرد

پکن ـ خبر گزاری فرانسه ـ ۶ژوئیه ـ در یاد داشتی که چین کمونیست در پاسخ یاد داشت مورخ ۲۷ ژوئن شوروی ارسال داشته دول غربی‌را متهم ساخته‌است که‌پیشنهاد شوروی را در باره خلع سلاح‌مورد توجه جدی قرار نداده و وقت کنفرانس را به بحث در باره‌پیشنهاد های خود یعنی کنترل و بازرسی بدون خلع سلاح صرف کرده‌اند.

دولت چین تاکید کرده که امپریالیست های امریکائی ماشتاب در تهیه مقدمات تجاوز بوده ودر ژاپن پیمان تجاوز کارانه را به آن دولت تحمیل کرده‌اند. دریاد داشت گفته شده که تصمیم شوروی بار دیگر پرده از چهره کشور های امپریالیست که بوسیله امریکا هدایت می شود برداشته است .

دولت چین اعلام میدارد که همیشه طرفدار خلع سلاح عمومی ومذاکره در شرایط متساوی برای حفظ‌صلح در سراسر جهان می باشد .

استخراسفرجانی
هرروز صبح وعصر
محمودیه اول خیابان اوین
(۱) آ ـ ۱۰۴۴۶

BOEING Jet INTERCONTINENTAL

پرواز بر فراز اقیانوس اطلس باجت بوئینگ قاره پیمای **سابنا**

مسافرتی سریع واطمینان بخش را نوید میدهد

SABENA

BELGIAN World AIRLINES

از تهران هفته‌ای دوپرواز روزهای شنبه و دوشنبه ساعت ۶ صبح به آنکارا ـ آتن ـ فرانکفورت ـ بروکسل

به‌آژانس مسافرتی خود یا شرکت ایتا ۶۷ خیابان فردوسی تلفن ۶۸۹۹۷ مراجعه فرمائید .

قابل توجه دندانپزشکان

لابراتوار دندانسازی همتی همه‌گونه سفارشات شما را در اسرع وقت‌تحویل میدهد بلاك‌طلا دست دندان ـ کرون‌طلا ـپلاستیك و غیره

انتهای خیابان شاه جنوب غربی میدان نواب

۱ـ۲ آ ـ ۱۱۹۹۹

دکتر یحیی‌شهردار ـ متخصص جهازهضم

ازبیماران محترم متمنی است‌که برای مراجعه به مطب بیست وچهارساعت قبل طرف صبح توسط تلفن ۳۷۰۳۵ وقت بگیرند

خیابان باغ سپهسالار شماره ۱۵۴

۱ـ۱۳ آ ـ ۹۹۴۱

پروفسور دکتر حمید نجات

متخصص امراض طبی وجراحی قلب‌وریه شاه‌رضا مقابل‌بیمارستان وزایشگاه زنان

۱ـ۳ آ ـ ۱۲۰۹۹

با کمال تاسف فوت مادر عزیزمان **فاطمه نیکوکاری** را باطلاع خویشان و دوستان میرساند مجلس ترحیم روز شنبه هیجدهم تیر ماه جاری از ساعت ۹ صبح تا ۱۱ در خیابان اسلامبول مقبره مرحوم هدایت بر گزار خواهد شد

آ ـ ۱۲۱۵۵ **محمد نیکو کاری ـ حاج‌احمد نیکوکاری**

بعموم باز ماندگان آنمرحومه مصیبت وارده‌راتسلیت‌میدهیم

هوالحی‌الذی لایموت

با کمال تاسف سیده علویه **خدیجه خانم شهیدی** متعلقه مرحوم مبرور حاج شیخ محمد حسین ثقةالاسلام مجتهد مازندرانی و مادر آقایان شهیدی وفات نموده است عصرروز یکشنبه ۱۹ تیر ماه در مسجد فخرالدوله مجلس ترحیم اقامه میشود انشاءاله تعالی عموم مومنین با شرکت در مجلس ترحیم کسب اجر و ثواب خواهند فرمود .

سید ابوالقاسم کاشانی

خانواده های **شهیدی مازندرانی ـ طبری ـ صادق‌وزیری ـ تاج بخش ـ مهاجر ـ اخوان ـ گرمستانی ـ توکلی ـ حیاتی ـ کولائی ـ بنافتی**

با کمال تاسف وفات مرحومه مغفوره سیده **علویه‌خانم شهیدی** را باطلاع عموم دوستان و آشنایان میرسانند مجلس ختم آنمرحومه از ساعت ۵ تا ۷ بعد از ظهر روز یکشنبه ۱۹ تیر ماه در مسجد فخرالدوله (دروازه شمیران) منعقدمیباشد

۱ـ۲ آ ـ ۱۲۲۲۱

بخانواده محترم شهیدی مازندرانی بویژه بازماندگان آنمرحومه مصیبت وارده را تسلیت میدهیم .

بمناسبت تصادف روز جمعه ۱۷ تیر ماه (فردا) با شب هفتم فقدان **بانو سکینه عطائی** مجلس تذکری از ساعت ۴الی ۷ بعد از ظهر در امامزاده عبداله آرامگاه بدر منعقد میگردد از عموم دوستان و آشنایان تمنی میشود با شرکت خود روح آنمرحومه را شاد فرمایند .

علی اکبر بهمن ـ سرتیپ پیروزان ـ نصراله عطائی ـ حسن علیمحمدی ـ علی عطائی ـ حسن عطائی ـ حسین پور عطائی ـ عباس پور عطائی آ ـ ۱۲۲۴۳

خانواده های **صابری ـ پناهی ـ شاملو ـ اصلی ـ دکتر زمانی ملکی ـ یمینی شریف ـ نخعی**

با کمال تاسف فوت جانگداز جوان ناکام **فتح‌اله‌صابری** را که بر اثر واژگون شدن ماشین حین انجام وظیفه صورت گرفته است باطلاع عموم بستگان وآشنایان میرساند ازانعقاد مجلس ختم بعلت تصادف با ایام سوگواری محرم‌خود داری مراسم یاد بود شب هفت از ساعت ۵ الی ۷ بعد از ظهر روز جمعه ۱۷ر۴ر۳۹ بر سر مزار آنمرحوم واقع در امامزاده‌قاسم شمیران بر قرار خواهد بود آ ـ ۱۲۱۳۹

بخانواده محترم صابری بویژه بازماندگان آنمرحوم مصیبت وارده را تسلیت میدهیم .

بقیه آگهیهای ترحیم وتسلیت درصفحه ۲۵

با کمال خوشوقتی

افتتاح کلاس اول دبیرستان را باطلاع اولیاء محترم نو آموزان کلاس ششم دبستان ایران فردا میرساند .

خیابان بهار بالای بیمارستان شهربانی تلفن۶۹۷۱۸

۱ـ۲ آ ـ ۱۴۲۱۴

آسانسور شیندلر

شرکت نسبی ابوالحسن دیبا و شریک

خیابان حافظ مقابل پارك متل تلفن ۴۲۹۱۷

ازفردا صبح در سینماهمای

مجهز بقویترین دستگاه تهویه

آتشپاره سیبرك

دوبله بفارسی

با نهایت تاسف در گذشت مرحومه **خانون سعیدی آشتیانی** والده آقای احمد سعیدی‌آشتیانی را در آشتیان باطلاع دوستان و آشنایان میرساند مجلس ترحیم آنمرحومه روز جمعه ۱۷ر۴ر۳۹ از ساعت پنج الی هفت بعد از ظهر در مسجد آشتیانیها واقع در خیابان شهباز مقابل ناصری اول خیابان آشتیان از طرف آشتیانیهای مقیم مرکز منعقدمیباشد

آ ـ ۱۲۲۱۳ **آشتیانیهای مقیم مرکز**

بعموم باز ماندگان آنمرحومه مصیبت وارده‌راتسلیت‌میدهیم

کانون افسران باز نشسته با نهایت تاسف فوت‌مرحوم **سرهنك اسمعیل سهرابزاده** را باطلاع میرساند مجلس‌ترحیم آنمرحوم روز شنبه ۱۸ تیر ماه جاری از ساعت پنج تا هفت بعد از ظهر در مسجد مجد منعقد میباشد .

کانون افسران بازنشسته

خاندان سهرابزاده ـ فرجام ـ آیرملو ـ شرف پور ـ دانش پژوم ـ احرار ـ اسلامی ـ نوروزی ـ کشاورز ـ دولتشاهی ـ رهنمای حقیقی ـ عصار ـ متین ـ امامی ـ چایچیان ـ شایگان ـ سیادت فاضلی ـ داداشی ـ زهر ـ امینی ـ جمالی ـ سلیمانی ـ دمایونفال ـ مواج ـ آزرم

با کمال تاسف‌فوت‌مرحوم **سرهنك اسمعیل سهرابزاده** را باستحضار بستگان و دوستان میرساند مجلس ترحیم‌آن مرحوم درروز شنبه ۱۸ تیر ماه از ساعت پنج تا هفت بعد از ظهر در مسجد مجد و مجلس ترحیم زنانه نیز در تاریخ‌مذکور در منزل شخصی آنمرحوم واقع در خیابان نواب شمالی‌انتهای کوچه عقیلی منعقد میباشد . ۱ـ۲ آ ـ ۱۲۰۷۱

احتراما باطلاع خویشاوندان ـ دوستان و آشنایان می رساند که بمناسبت شب هفت در گذشت شادروان **حاجی بصیر بصیر زاده** مراسم یاد بودی از ساعت شش تا هفت بعد از ظهر روز پنجشنبه ۱۶ تیر ماه جاری در آرامگاه آن مرحوم واقع در امامزاده عبداله بر گذار خواهد شد

۱ـ۲ آ ـ ۱۲۰۴۷ **خاندان بصیر زاده**

بدینوسیله باطلاع دوستان و خویشاوندان میرساند که مخارج شب چهلم در گذشت مرحومه مغفوره **بانوفخرالملوك شاهنواز (اردلان)** بمصرف امور خیریه خواهد رسید .ضمنا چنانکه بواسطه تالمات روحی در شرفیابی و عرض تشکر تاخیری روی دهد امید عفو دارد

آ ـ ۱۲۱۹۵ **خانواده های شاهنواز و اردلان**

دبستانهای ویژه

کلاسهای تابستانی را بدین ترتیب شروع نموده‌است
کلاسهای حساب
کلاسهای انگلیسی پ۲ه۵قسم
کلاسهای دکلاماسیون باسرپرستی وتدریس بانومهین دیهیم دفتر دبستان روزهای دوشنبه و چهارشنبه از ۵ر۸ صبح تا ۵ر۱۱ مفتوح است. نشانی: خیابان شاهرضاخیابان آبتین دبستان ویژه ۳۰۲۲۰۷ آ ـ ۱۴۲۱۲

آمریکا از خرید شکر کوبا کاست

واشنگتن ـ ۶ ژوئیه ـ آسوشیتد پرس ـ آیزنهاور که کوبا را به اتخاذ سیاست عداوت آمیز درقبال امریکا متهم ساخته است ۷۰۰ هزار تن از سهمیه شکری را که امریکا ازکوبا میخرد ، حذف کرد . بنابر این تاپایان سال جاری فقط نزدیك به چهل هزار تن شکر از کوبا به امریکا وارد خواهد شد .

در اعلامیه ای که بمناسبت این تصمیم صادر شده است آیزنهاور از اینکه علی رغم دوستی تاریخی ملت امریکا وکوبا این تصمیم را میگیرد ابراز تاسف کرده اشاره میکند که سیاست حکومت کنونی کوبا سبب اخذ این تصمیم شده است .

چون کوبا شکر خود رابشوروی ارزانتر از قیمتی که به امریکامی‌فروشد فروخته است امریکا ناچار است در خرید شکر کوبا تجدید نظر کند .

عملیات متقابل

هاوانا ـ ۷ ژوئیه ـ آسوشیتدپرس ـ بنظر میرسد که باتقلیل سهمیه شکر کوبا فیدل کاسترو فورا به عملیات انتقامی موثری دست زند .

طبق قانون جدیدی که رژیم کاسترو تصویب کرده کلیه اموال امریکائیها در کوبا مصادره خواهد شد .

مهمترین تاسیسات امریکائی که بنظر میرسد فورا مصادره شود شرکت برق کوباست که تاسیسات آن سیصد میلیون دلار ارزش دارد . پس از آن صنایع شکر امریکائی درکوبا قرار دارد که صد میلیون دلار ارزش آن است .

فعلا بنظر میرسد حکومت کوبا خود را برای ضبط تاسیسات ۳۶ شرکت شکر امریکائی کوبا آماده میسازد .

پانصد هزار کارگر کوبائی این تاسیسات شکر از ملی شدن آنها پشتیبانی میکنند .

هدف سیاسی

هاوانا ـ رویتر ـ ۶ ژوئیه ـ کابینه کوبا پس از جلسه‌ای که بدنبال تصویب قانون شکر درکنگره امریکا تشکیل داد اقدام کنگره امریکا را یك عمل تجاوز کارانه خواند که هدف سیاسی داشته و علیه منافع اساسی کشور کوبا اعمال گردیده است.

در اعلامیه گفته شده که دولت کلیه اقدامات لازم را بمنظور دفاع از حق حاکمیت ملی و ادامه تحولات آزاد بازرگانی و اقتصاد کشوربعمل خواهد آورد .

دولت کوبا اقدام کنگره امریکا را یك تجاوز آشکار تلقی میکندو لایحه شکر را اسلحه‌ای میداند که دولت امریکا مستقیما علیه کوبا بکار برده است . دولت کوباعقیده دارد که بموجب قانون مواد لایحه شکر و قراردادی که بین دو کشور در این زمینه وجود دار قابل تغییرو تجدید نظر نیست.

جنك اقتصای

مسکو ـ رادیو مسکو بدنبال خبر حذف خرید شکر کوبا در امریکا اعلام کرد که :

« واشنگتن جنك اقتصادی را علیه کوبا آغاز کرده است وچون میداند شکر مهمترین منبع ثروت کوباست کاخ سفید امیدوار است انقلاب کوبا را به این طریق تحت فشار قرار دهد و دیکتاتور دست نشانده‌ای از قبیل باتیستا در آن کشور روی کار بیاورد.

اما بعید است این اقدام هدف مذکور را تامین کند زیرا کوبا خریدا رشکرخواهدیافت وامریکائی ها تنها کسانی نیستند که شکر دوست دارند .

پایگاه دریائی

موضوع سرنوشت پایگاه دریائی امریکا در خلیج گوانتانامو درکوبا در واشنگتن مورد بحث قرارگرفته است ولی مقامات وزارت خارجهٔ امریکا میگویند قرینه‌ای که وضع این پایگاه را خطرناك نشان دهد در دست نیست.

وضع این پایگاه طبق تعهداتی تثبیت شده است که شباهتی به تعهدات بازرگانی ندارد.

بازرگانی کوبا و شوروی

هاوانا ـ ۶ ژوئیه ـ رویتر ـ کشتی باری روسی بنام میچورنیسك امروز از لنینگراد با ۱۷۰۰ تن کاغذروزنامه وارد کوبا شد .

ضمنا امروز در کوبا اعلام شد که این کشور با پرداخت ۱٫۲۵۲٫۰۰۰ پزو(پول کوبا) ۷۴ موتور دریائی از آلمان شرقی خرید ه‌است تا درقایق های ماهیگیری خود نصب کند.

هاوانا ـ ۶ ژوئیه ـ یونایتد پرس ـ اتحادیه کفاشان کوبا امشب اعلام کرد که ۱۵ میلیون جفت کفش ساخت کوبا بزودی به روسیه صادر میشود صدور این کفشها طبق مواد قرارداد بازرگانی کوبا و شوروی صورت می گیرد .

برای نجات کودك ٤ ساله

مادر بزرك ۸۰ ساله بمیان امواج پرید

داروین ـ ۵ ژوئیه ـ اسوشیتدپرس ـ خانم تیل آنتوان ، که ۸۰ سال از سن او میگذرد امروز برای نجات نوه چهار ساله خود که روبین تایلور نام دارد ازارتفاع ۸ متری خود را به داخل امواج اقیانوس پرتاب کرد . هنگام وقوع این حادثه بسیاری اززنان ومردان جوان که برای استفاده از حمام آفتاب در خلیج داروین اجتماع کرده بودند حضور داشتند .

مادر بزرك که ناظر سقوط نوه خود درآب بود پس از جهیدن به داخل امواج توانست اوراگرفته و پیروزمندانه بطرف ساحل شناکند پس از آنکه مادر بزرك نوه‌اش رانجات داد گفت که مدت بیست سال است شنا میکند وبرموز این ورزش بخوبی آشناست .

حادثه معدن ٤٥ نفر راکشت

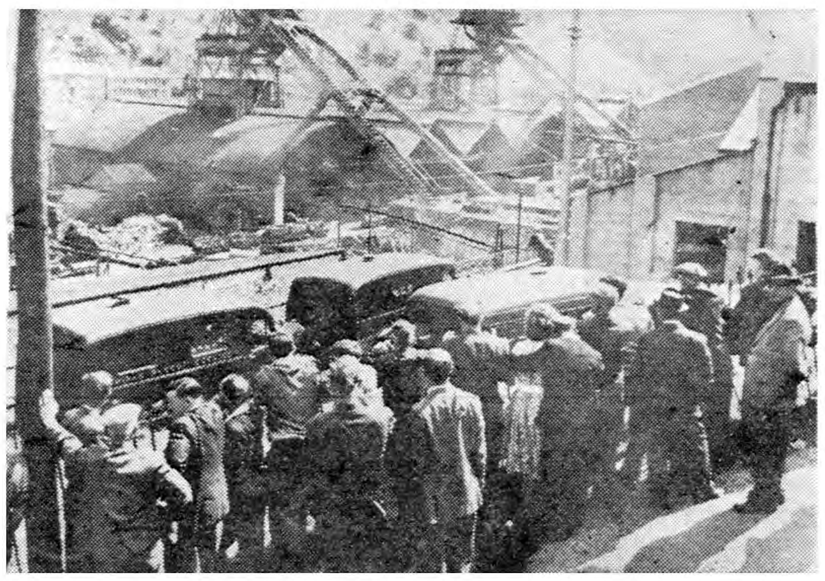

چندروز پیش یك معدن در ناحیه ولزجنوبی انگلستان فروریخت و ٤٥ نفر در این حادثه فجیع کشته شدند . در این عکس عده‌ای از خویشان معدنچیان که در کنار تونل گرد آمده و بانتظار ، بیرون آوردن رئیس خانواده‌های خود هستند ، دیده میشوند .

برای یك ملکه زیبائی ٤٠ پیشنهاد ازدواج رسید

ملکه‌های زیبائی دچار غش وضعف هستند وبعضی از آنها گریه میکنند

میامی بیچ ـ ۶ ژوئیه ـ رویتر ـ سه روز است که فستیوال انتخاب ملکه زیبائی جهان در این نقطه دل انگیز جهان برپا شده است .هنگام گشایش فستیوال یکصد تن از زیباترین و خوش اندام ترین دوشیزگان و زنان جهان با البسه رنگین و خوش دوخت ملی خود در برابر هیئت قضات رژه رفتند.

از سه روز پیش تاکنون کارشناسان زیبائی زن و مرد به مطالعه دقیق بر روی زیبائی یکایك ملکه‌ها پرداخته‌اند. روز نهم ژوئیه آخرین روز فستیوال است که در آن ملکه زیبائی جهان اعلام خواهد شد .

لحظه حساس

حساس‌ترین و پر هیجان ترین لحظه در زندگی ملکه ها که شاید آنها را پای مرك وخودکشی هم ببرد شب یکشنبه آینده خواهدبود. درآن شب است که تاج زیبائی جهان بر سر یکی از این صد تن قرارخواهد گرفت .

غش و گریه

گزارش های رسیده حاکی است که در جریان فستیوال دیروز ملکه زیبائی سوئد بی اختیار گریست . ملکه زیبائی سوئیس در اثر ابتلا به تب در هتل ماند و نتوانست شرکت کند و ملکه زیبائی فلوریدا در طی مراسم تمرین و نمایش اعضاء غش کرد .

خانم میهماندار ملکه زیبائی فلوریدا گفت علت غش کردن او این بود که وقت غذا خوردن نداشته است و تمام وقت را به خودآرائی وپرورش ومالش اندام گذرانده بودموخلاصه بسبب انتظار و همچنین در اثر حساس بودن وضع ، بیك نوع تحریك عصبی دچارشده بودبیخوابی، گرسنگی و دور بودن از مرد محبوبش او را بیشتر ناراحت کرده بود . ملکه زیبائی سوئد نیز گریه کرد و گفت چرا به نیویورك برنمی گردیم ، آنجا پر از لذت و تفریح و مردان دوست داشتنی است.

ملکه لهستان

قرار است ملکه زیبائی لهستان تنها کشوری که از اردوی شرق در مسابقات زیبائی شرکت میکند،نیز آخر از همه وارد « میامی بیچ » گردد.

قضات و کارشناسان زیبائی به ملکه ها گفته‌اند که باید زیادبخوابند و هواخوری کنند و دراز بکشند تا اندامشان پرورده‌تر و درخشان تر جلوه کند . خبرنگاران وقتی از هر یك از ملکه ها میپرسند بنظرشما زیباترین ملکه جهان کیست آنها بلافاصله بخوداشاره میکنند وچشمك میزنند !

درخواست ازدواج

کوالالامپور ـ ۶ ژوئیه ـ آسوشیتدپرس ـ ملکه زیبائی سال ۱۹۵۸ برنئو « مستعمره انگلیس » امروز سرراه خود به ایالات متحده امریکا از کوالالامپور گذشت و اولین حرف وی در این شهر آن بود که « پس از آنکه ملکه زیبائی شدم ٤٠ پیشنهاد ازدواج دریافت کردم !»وی برای اولین باراز برنئو بعنوان ملکه زیبائی انتخاب شده و اندازه های بدنش موافق قاعده یعنی به ترتیب ۳۵ـ ۲۳ ـ ۳۵ است . ملکه زیبائی « برنئو » کیفی بهمراه دارد که تقاضا های ازدواج را بدقت در آن جمع‌آوری کرده و امیدوار است که در امریکا او را برای هنرپیشگی استخدام کنند. وی با عجله بامریکا میرود چون از امشب مسابقات ملکه زیبائی جهان در « میامی بیچ »آغاز میشود.

زدوخوردهای خونین در ایتالیا

عناصر دست‌چپ و کمونیستها میخواهند دولت راکه بر ۲٤ رای نئوفاشیستها تکیه دارد، ساقط کنند

رم ـ ۶ ژوئیه ـ آسوشیتدپرس ـ چهارشنبه شب ۱۰ هزار نفر از عناصر فعال کمونیست که بر ضد نئو فاشیست ها تظاهر می کردند خیابان های رم را بمیدان جنك و تظاهرات خونین تبدیل کردند . در اطراف پارلمان و در خیابان های مختلف شهر ، زدو خورد بین پلیس وکمونیست ها در گرفت ، پلیس اعلام کرد که ۶۵ تن مجروح و بستری شده اند که نیمی از آنها از افراد پلیس هستند . در مجلس ایتالیا نیز قبلا زدو خوردهائی شده بود که در طی آن چهار تن از نمایندگان آنچنان مجروح شدند که آنهارا فورا تحت عمل جراحی قرا ردادند .

علت شورش

علت زدو خورد و شوروش های دیشب این بود که (شورای مقاومت) برای ابراز تنفر از فاشیسم مردم را دعوت باجتماع کرده بود . این شورا رویه کمونیستی دارد . تصادمات دیشب رم بدنبال تظاهرات شدیدی در جنوا ، تورن ، میلان و«رگیوا میلیا» انجام گرفت . ناظران می گویند ایتالیا در شدید ترین بحران وناراحتی سالهای اخیر قرار گرفته است . شب گذشته پلیس بامسلسل وسلاحهای گرم آماده حمله به متظاهرین بود اما فقط باطون و گاز اشك آور و لوله آب بکاربرد. سپس از پلیس کماندو استمدادشد. شورشیان در پشت میله های پارك کودکان سنگر گرفته بودند و شهر رم پر از سنك شده بود .صدها نفر دستگیر گردیدند . که بیشتر آنها نارنجك دستی همراه داشتند. سه ساعت مبارزه طول کشید .

نظر کمونیست ها

با این که چند هفته بیشتر ازعمر دولت جدید ایتالیا نمی گذرد بااین همه زدو خوردها ومبارزات کمونیست ها و ضد فاشیست ها با نئوفاشیست ها دولت را متزلزل ساخته است . کمونیست ها قصد دارند دولت را ساقط کنند . زیرا دولت جدید ایتالیابر۲٤رای ازنمایندگان فاشیست تکیه دارد . کمونیست ها می گویند دولتی که بر نئوفاشیسم تکیه کند ناچار است برخی نظریات آنها را اجرا کند .هم اکنون سرتاسر ایتالیا را موج ضد فاشیسم فراگرفته است . در جنوا مقامات پلیس از تضمین امنیت نئو فاشیست ها خود داری کردند .

بقیه در صفحه چهارم

تراس ۲۱۰۰ نفری نیاگارا

از ۷٫۳۰ـ۹٫۳۰ بعدازظهر فردا نمایش میدهند

جدال در او.ك کرال

ویستاویژن ـ رنگی ـ دوبله بفارسی

آ ـ ۱٤۰۶۰

ازفردا صبح در سینما همای

مجهز بقویترین دستگاه تهویه

آتشپاره سیرك

دوبله بفارسی

دو مدل جدید تابستانی از محصولات کفش فردوس

اَزور ودِت

کفش فردوس ـ خیابان شاه ـ تلفن ٤۸۵۳٤

فروشگاه شماره ۲ ـ خیابان شاهرضا ـ تلفن ۳۲۷۸۶

آ ـ ۱۲۶٤۰ ۱ـ۷

ازفرداصبح درسالن وشب افتتاح

تراس امپایر

باشرکت:

جان وین

ایکو آندو

سویا مامورا

نورمن تامپسون

شرکت مه نور فیلم

وآنها «دلیله» افسونکار را فرستادند تا «سامسون» غول پیکر را از پای درآورد...

داستان شگفت «اوکی چی» گیشا که میخواست «تاونزند هریس» امریکائی را ازبین ببرد ولی...

فاتح ژاپن

«یک امریکائی در ژاپن»

فیلمی بزرگ از کارگردان بزرگ امریکائی جان هوستن

سینماسکوپ ـ رنگی دوبله بفارسی

سئانسها: درسالن ۱۰٫۵ صبح ـ ۲٫۵ ـ ٤٫۵ ـ ۶٫۵ ـ ۸٫۵ بعد ازظهر ـ درتراس ۷٫۵ ـ ۹٫۵ بعدازظهر. آ ـ ۱٤۰۳۲

خروشچف گفت سلاح را باید در موزه گذاشت

نخست‌وزیر شوروی درنظردارد، رهبران اطریش را وادار باقداماتی‌کندکه موقعیت ایتالیا ضعیف شود

کلاگنفورت ـ آتریش ـ ٦ژوئیه ـ نیکیتا خروشچف‌نخست‌وزیرشوروی امروز اظهار داشت* که وی نمیتواند بین‌خود ویك‌سرمایه‌دار کوچکترین اختلافی مشاهده کند .وی اظهارات فوق‌را درسر میز شام ضیافتی که بافتخار وی در استان «کارنتیا» ترتیب داده‌شده بود بعمل آورد . خروشچف ابتدا نطق خود رابااراد کلمه روسی «کامارات» (رفقا) آغاز کرد ولی‌ناگهان متو قف شده و بطرف یکی از میزبانانش که از اعضای حزب سوسیال دموکرات بود متوجه شده گفت :

«من مایلم یك سوسیالیست دموکرات را نیز «رفیق» بنامم اما اشکال کار در اینست که یك سوسیال دموکرات سرمایه داراست ومن کمونیست هستم .این‌امرممکن است اسباب اشکال گردد . معذالك باید بدانیم که من و یك سوسیال دموکرات هر دو از مادران مشابهی زائیده شده ایم و من نمیتوانم بین خودم و یك عضو حزب سوسیال دموکرات کوچکترین تفاوتی پیدا کنم . در این موقع ژولیوس راب صدر اعظم اتریش داخل بحث شده واظهار داشت «اما شما هم یك سرمایه دار هستید» و در اینجا شلیك خنده خروشچف بلند شد . مقصود ژولیوس راب از این نکته اشاره به سیستم سرمایه داری‌دولتی دروسیه شوروی بود .

پس از صرف شام بخروشچف یك تفنك عالی ساخت اتریش که‌با دوربین قوی مجهز بود هدیه شد . خروشچف بطرز نمایانی از دریافت این هدیه خوشحال گردید . وی تفنك رابرداشت و با کمك دوربین آن به تماشای اطراف مشغول گردید

موجودات لطیف

کلاگنفورت ـ آسوشیتدپرس ـ ٦ژوئیه ـ امروزهنگامی که‌خروشچف ودخترش «النا» عازم کلاگنفورت بودند ، برای نخستین‌بارنخست‌وزیر شوروی چشمش به‌گروهی‌ازدختران زیبا و موبور اتریشی افتاد که با لباس دو تکه شنا در سرراه وی‌صف بسته‌بودند . بنظر میرسید که‌دیدار این موجودات لطیف باسبکترین لباسی که در غرب مرسوم است ، موجبات دلگیری خروشچف رافراهم نکرد و بلکه از دیدار آنها شادمان گردید .

قاصد مسکو

خروشچف ۱۵ ساعت زودتر از موعد مقرر به وین بازگشت . این تصمیم راخروشچف‌پس از رسیدن قاصدی از مسکو اتخاذ کرد .

خروشچف قبل از بازگشت‌ناگهانی به وین اظهار داشت که اگرپایگاه های موشك ایتالیا علیه شوروی‌بکار رود نیرو های شوروی وارد کشور بیطرف اطریش خواهند شد .

این اظهارات را وی هنگامی‌بعمل می‌آورد‌که‌ایتالیادرآستانه‌اغتشاشات داخلی وبحران سیاسی قرار گرفته است .

خروشچف قبل از بازگشت به وین اظهار داشت که بیطرفی‌نمی ـ تواند تضمینی برای جلوگیری از وقوع جنك باشد .

خروشچف ضمن سخنرانی خود یکبار درباره موشك های شوروی شوخی کوچکی کرد که‌شلیك‌خنده حضار بلند شد . وی گفت :«موشك های ماهنگام پرواز برفراز تمام پایتخت های جهان صدای «بیپ‌ـ بیپ» میکنند اما هنگامی که‌بالای واشنگتن میرسند از آنها صدای

مصاحبه مطبوعاتی آیزنهاور

خروشچف میخواهد درانتخابات آمریکا مداخله کند

آمریکا پیوسته حاضراست مذاکره برای رفع تشنجات بین‌المللی را آغازکند

واشنگتن ـ ٦ ژوئیه ـ آسوشیتدپرس ـ ایزنهاور درنخستین مصاحبه مطبوعاتی که‌پس‌از بازگشت از سفر خاور دور دیروز ترتیب داد گفت در صورتیکه روسیه درکوبا پایگاه‌زیر دریائی ایجاد کند امریکا بخاطر حفظ منافع خود بهر عملی که صلاح بداند دست خواهدزد .

رئیس جمهوری اشاره کرد که جامعه امریکائی برای آن بوجودآمده تاامنیت نیمکره‌غربی را حفظ کندو دراین مورداقدام خواهد کرد.وی‌اعلام نمود که‌گرچه لیندن‌جانسون سناتور دمکرات ایجاد یك پایگاه زیردریائی روسی رادرکوبا ممکن شمرده است ولی فکر نمیکندکه چنین پایگاه ایجاد شده‌باشد .

ایزنهاور اشاره کردکه‌امریکا بامردم کوبا دشمنی ندارد فقط عملیات رژیم کاسترو وضع رابحرانی ساخته است .

ایزنهاور گفت چین کمونیست‌بیش ازروسیه وسایر کشورهای کمونیست خواهان مبارزه و تجاوز می‌باشد .

ایزنهاور دعوت کرد که دنیای آزاد بامتانت وقدرت وپایداری باتهدیدی که‌متوجه امنیت غرب است روبرو شود .

مسئله برلن

ایزنهاور متذکر شد که هیچ امتیازی درمورد مسئله برلین و آلمان طی مذاکرات کامپ داوید از طرف وی یاخروشچف متقابلا داده نشده است.فقط‌آن‌امتیازاتی‌که‌مورد توافق قرارگرفته بعدا اعلام شدند .وی‌متذکر شد که درآن مذاکرات تاریخی خروشچف توافق‌کرد که‌در گفتگوی مربوط به برلین محدودیت زمانی‌را حذف کند . آیزنهاور نیز بسهم خود قول دادکه بامانت تمام‌باشوروی مذاکره کند وبکوشد تامناقشه برسر پایتخت تقسیم شده سابق آلمان را پایان دهند .

آزمایش اتمی

ایزنهاور گفت مایل است دربقیه مدت ریاست جمهوری او آزمایش انفجارات اتمی صورت نگیرد . وی اظهار امیدواری کرد که‌مذاکره با روسها درژنو درمورد قرارداد قطع آزمایشهای اتمی در ماههای آینده چنان پیشرفتی بنماید که‌امریکا به حسن نیت شوروی‌ها اطمینان یابد و باهم از آزمایشهای اتمی خودداری کنند .

ایزنهاور گفت وی‌اطمینان دارد که‌روسها میدانند امریکا آماده شرکت در خلع‌سلاح و قطع‌آزمایش های اتمی وسایر مسائل جهان است .

کوشش خام

ایزنهاور خروشچف رامتهم ساخت که‌کوششهای خامی بعمل می‌آوردتادر مبارزه انتخاب رئیس جمهوری امریکا دخالت کند . اماابراز اطمینان نمود که‌نه دمکراتها ونه جمهوریخواهان ارزشی برای توصیه های رهبر کرملین قائل نخواهند شد .

تقلیل تولید

از ایزنهاور پرسیدند آیا تقلیل تولید به پنجاه در صد ظرفیت‌قوای مولده امریکا نشان کسادی است . وی جواب‌داد درآمد تولید امریکائیها درسال جاری ۵۰۳ میلیارد دلار است وتعداد بیکاران درماه گذشته به‌یك میلیون نفر تقلیل یافته است .

درپایان مصاحبه گفت علی رغم شکست کنفرانس سران و حملات‌بلوك کمونیست امریکا پیوسته حاضراست مذاکرات شرافتمندانه رابرای رفع تشنجات بین‌المللی ادامه دهد .

اطریش را وادار باقداماتی کندکه وضع ایتالیا تضعیف شود .

درموزه

٦ژوئیه ـ رویتر ـ نیکیتا خروشچف به کشور اتریش اخطار کرد، ازشرکت در گروه پندیهای اقتصادی که خطر تبلیغاتی داردخودداری‌کند* خروشچف اظهار داشت : امید وار است سلاح های مغرب و نابود کننده فقط‌در موزه ها مورد استفاده قرار بگیرد* وی افزود : امیدواریم روزی‌برسد که همه این سلاحها نابود شده وفقط معدودی از آنها در موزه هاباقی بماند .

برنامه۷ساله

خروشچف تکرار کرد که برنامه ۷ ساله شوروی (٦۵ ـ ۱۹۵۹)بامو فقیت کامل اجرا میشود * طبق این برنامه در حالیکه سطح دستمزدها درشوروی تا٤۰ در صد افزایش میبابد ،ساعات کار در هفته به ۳۵ساعت تقلیل پیدا میکند* بموجب این برنامه ۱۵ میلیون خانه در شهرها و ۷ میلیون خانه در دهات ساخته خواهد شد* برای اجرای برنامه ای اتحاد شوروی به صلح و همزیستی مسالمت آمیز با طبقات اجتماعی در کشور های گوناگون جهان نیازمند است *

ازفرداشب در

درایوین سینما تهران‌پارس

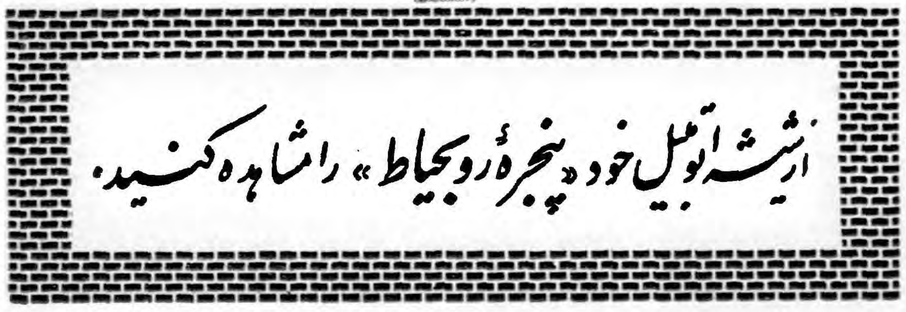

ویستاویژن ـ رنگی اثرکارگردان بزرك سینما

آلفرد هیچکاك

باشرکت: گریس کلی ـ جیمز استوارت

عصیان نیروهای نظامی در کنگو

سربازان سیاهپوست درخواست دارند که افسران سفید پوست بلژیکی، از پستهای فرماندهی برکنار شوند

لئوپولدویل ـ ٦ژوئیه ـ آسوشیتدپرس ـ کازاووبو پاتریس لومومبا رئیس جمهوری ونخست‌وزیر جمهوری جدید الاستقلال کنگو امروز عازم «میتویل» شدند تا به عصیانی که ۵ رارتش این کشور پیش آمده پایان دهند .

روز چهارشنبه تعدادی از سربازان در«میتویل»وگروه‌کنیری‌درلئوپولدویل از اطاعت امر افسران خود سرباز زدند .

در میتویل افسران و خانواده های آنها را در نقطه امنی متمرکز کردهو تحت مراقبت قرار دادند .

دربرابر پارلمان

در لئوپولدویل تقریبا دویست نفر از سربازان در برابر عمارت پارلمان رژه رفته و تقاضا داشتند که افسران سفید پوست بلژیکی که فرمانده آنان هستند تغییر یافته و افسران سیاه پوست بجای آنان گمارده‌شوند.

سترلشکر امیر ژانسن فرمانده کل نیروهای پلیس نیز مورد تعرض قرار گرفت و اسلحه کمری او ،اربودند.

دیشب اوورئیس ستادش تدارك سفرمیدیدندتاخاك کشور راترك‌کنند.

از ابتدای شروع عصیان کابینه کنگو تشکیل جلسه‌داد و پس ازپایان جلسه اعلامیه مسافرت رئیس جمهوری و نخست‌وزیر صادر گردید .

توقیف افسران

بدنبال عصیان تعداد نامعلومی از افسران سفید پوست و ۵ کمیسر پلیس توقیف شده‌اند .

رادیو کنگو ضمن‌پخش‌یك اعلامیه دولت خاطر نشان ساخت که اوضاع وخیم و حساس است ودشمنان‌جمهوری به‌توسعه احساسات نامناسب و غلط در ارتش کمر بسته‌اند .

ما جملگی باید مانند برادر علیه دشمنان داخلی و خارجی بجنگیم . آخرین خبر حاکی‌ازآنست که‌لومومبا با اعطای امتیازاتی‌به عصیان کنندگان موافقت کرده است .

چراغهای مسجد مسلمانان پاریس

بصورت اسرارآمیزی میشکست و پلیس برای یافتن تیرانداز ازدانشمندان استمداد کرد

روزنامه فرانس سوار مینویسداز مدتها قبل‌چراغهای مسجد مسلمانان پاریس ، بوسیله شخص ناشناسی باگلوله‌های سربی می شکست و کوشش اهالی برای شناختن عامل این کار بجائی نمیرسید.

بالاخره جریان به پلیس اطلاع داده شد و تحقیقات در این زمینه آغاز گشت‌ولی تیرانداز ماهرهمیشه از چنك پلیس فرار میکرد.

بنظر میرسید که تیرانداز از پنجره مقابل‌مسجداقدام به‌تیراندازی مینماید . ولی تحت نظر قراردادن این پنجره نتیجه‌ای نداد .سرانجام پلیس دست بدامن دانشمندان شد واز آنها کمك خواست تا محل تیراندازرامعین کنند.این‌دانشمندان با بررسی زاویه‌ای که از آنجا تیراندازی میشد و با استفاده از فرمولهای بالستیك ، محل تیرانداز را پیدا کرده و اورا تسلیم پلیس نمودند.

این شخص مدیر یك کارگاه الکتریکی بود که بوسیله یك‌تفنك با هوای فشرده تیراندازی میکرد. پلیس نامبرده‌را بجرم‌تخریب وسائل مورد استفاده عمومی ، تحت تعقیب قرار داد.

دوخوردهای خونین

بقیه از صفحه سوم

اعتصاب

کنفدراسیون کارگری جنواز کارگران راه آهن خواسته است که اعتصاب تشکیل دهند . آنهاهمچنین تقاضای یك اعتصاب دسته جمعی نصفه روز نیز کردند . درایالت «بولونی» نصف روز اعتصاب شد . در شهر وایالت رم اجتماعات ممنوع گردید . پلیس نقاط اصلی شهر را شدیدا محافظت می کند تا از تصادمات بیشتر جلو گیری کند . در زدو خورد های دیشب رم یازده تن از اعضای دست چپ پارلمان نیز دستگیر و سپس آزاد شدند و ۸تن از نمایندگان در اثر خوردن باطون مجروح شدند .

به مبدر سفار تشوروی

رویتر گزارش داد که دیروز صبح زود یك‌بمب بزرك ساعتی در حیاط سفارت شوروی در رم کشف شد .درسه روز اخیر این دومین‌بار است که بمب در سفارت شوروی پیدا می شود .

موسولینی را میخواستند بژاپن ببرند

بوئنوس آیرس ـ یونایتدپرس ـ ٦ ژوئیه ـ پسر موسولینی دیکتاتورفقید ایتالیا اعلام داشت که‌برطبق‌نقشه‌هائی که اطرافیان پدرش طرح کرده‌بودند قرار بود، موسولینی‌رادرآخرین‌روزهای حیات فاشیسم بازیر دریائی به ژاپن ببرند . ویتور موسولینی در مجله روئوسی مینویسد که‌پدرش با این نقشه مخالفت کرد . این نقشه مورد تائید «تولیوتامبو رینی»رئیس پلیس وقت بود .وی باسفیر ژاپن تماس گرفت وموافقت اورا جلب کردولی‌ـ موسولینی‌اوراتوبیخ کردوازسفیرژاپن عذرخواهی نمود .

کمی بعد موسولینی کوشید ،ازمیان صفوف پارتیزانها درشمال ایتالیا عبور کند و به آلمان وارد شود .اما پارتیزانهااورابامعشوقه‌اش کلارابتاچی شناخته ودرروز ۲۸ آوریل ۱۹۴۵اعدام کردند . پسر موسولینی اکنون در آرژانتین زندگی میکند .

یك میلیارد مارك برای کمك بکشورهای توسعه نیافته

بن ـ ٦ژوئیه ـ آسوشیتدپرس ـ دولت آلمان غربی اعلام کرد که یك میلیارد مارك (معادل ۲۵۷ میلیون‌دلار) برای کمك بکشور های توسعه نیافته تخصیص داده است .

انورین‌بوان درگذشت

لندن ـ آسوشیتدپرس ـ ٦ژوئیه ـ انورین بوان معاون رهبر حزب کارگر انگلستان ویکی ازمشهورترین‌مردان خود ساخته ملت انگلیس چهار شنبه شب درگذشت .

درتاریخ ۲۹ دسامبر سال ۱۹۵۹ بوان تحت یك عمل جراحی مهم‌معدی قرار گرفت و پس‌از انجام عمل که‌در بیمارستان لندن صورت گرفته بود، به‌منزل ییلاقی خویش در حومه شهر رفت وناهنگام مرك دراین منزل بسر برد .

باآنکه هنوز نوع‌بیماری وی تعیین نشده معذالك باحتمال قوی وی دچار سرطان معده گردیده بوده‌است .

آخرین لحظات

آخرین لحظات زندگی‌بوان‌همسر و«جنی‌لی» که‌ازاعضای مشهورحزب کارگر ونمایندگان فعال مجلس عوام است ، درکنار وی بود .

بوان درآغاز جوانی قصاب و کارگر معدن بود وتوانست تامقام وزارت ترقی کند. و هنگام زمامداری حزب کارگر وزارت بهداشت ووزارت کار رابعهده داشته‌است .

چهره درخشان

لندن ـ ٦ژوئیه ـ خبرگزاری فرانسه بامرك بوان یکی ازچهره‌های درخشان سیاست جهان ازدست رفت . برای حزب کارگر انگلستان ازدست رفتن بوان ضربه تکان دهنده‌ای بود .

هارولد مك میلان نخست‌وزیر بریتانیا که‌بارها مورد حملات شدید بوان قرارگرفته است ، پس‌از اطلاع ازمرك بوان گفت من‌از مرك بوان بسیار اندوهگین شدم زیرا بوان یکی ازمدافعین شجاع امری بود که تصور میکرد صحیح است .وی افزود پس‌از چرچیل ، بوان دومین رجل سیاسی بریتانیا بود که‌نظریات اواز مرزهای کشورها گذشته ودر سراسر جهان مورد توجه بود .

خبر مرك بوان در تمام احزاب سوسیالیست جهان باانده زیادی روبرو گردید .کی‌مون دبیر کل حزب سوسیالیست فرانسه گفت : مرك بوان‌برای‌دموکراسی‌سوسیالیست بین‌المللی مزای عمومی است نقش بوان در حزب کارگر انگلستان بسیار با ارزش بود .

سومین ضربه

لندن ـ رویتر ـ ٦ ژوئیه ـ مرك انورین بوان به عنوان سومین و موحش ترین ضربه‌ای‌است که‌ظرف یك روز بر هیوگیت اسکل رهبر حزب کارگر انگلستان وارد آمده است .

درست چند ساعت قبل از مرك بوان‌اتحادیه نیرومند۷۰۰ هزارنفری کارگران معادن علیه نقشه وی در باره «سیاست کارگری تملك‌عمومی اموال کشور» رای داده بودند .چند ساعت بعد.نیز اتحادیه کارگران راه آهن که سیصد هزار عضو دارد با سیاست خلع سلاح .وی مخالفت کرد .

ـ آقای‌بروبچه‌هاکه میخواین عروس‌بازی کنین ، قبل‌از عروسی‌کردن فیلم عروس‌بازی‌رو ببینین تابطریقه جدید آن آشنا شوید ....

ـ .... و آی بزرگها که قبلا عروسی‌کردید شماهم حتما باید فیلم عروس بازی‌رو به‌بینین تا عروس‌بازی واقعی‌رو یادگرفته باشین ...

ـ .... وآی کسانیکه تاکنون عروسی نکردین شماهم لازمه فیلم عروس‌بازی‌رو مشاهده کنین تا یادبگیرین عروسی چه‌شیوه‌های مختلف وچه راههای گوناگون و تماشائی داره .

از صبح فردا جمعه ۱۷ تیرماه در سینماهای

رادیو سیتی ـ سعدی

عروس بازی

سینماسکوپ رنگی

دوبله بفارسی در ایتالیا

"The Mating Game"

نشاط‌انگیزترین وپرشروشورترین فیلم روز ـ فیلم تازه و اثر جدیدی که تمام مردم جهان آنرا دیده واز شدت خنده روده بر شده‌اند ـ فیلمیکه نمایش آن درکلیه کشورهای عالم باموفقیت‌عجیب و بدون سابقه‌ای مواجه گردیده است

دبی رینولدز: در رل یکدختر شیطان و زیبا وپرحرارت دراین فیلم غوغا میکند

تونی راندال: درنقش یك مامور وظیفه‌شناس ، یك‌مامور وصول مالیات بردرآمددرعوض‌وصول‌مالیات خودش هم به‌گروی عروسی میرود.

پل‌دوگلاس: شخصیکه تاکنون در عمرش یکدینار مالیات نپرداخته و تازه مبالغی هم طلبکار میشود

فردکلارك: رئیس اداره مالیات بردرآمد ، یك رئیس جدی ووظیفه‌شناس که طریقه جدید اخذ مالیات صحیح را نشان میدهد

وبالاخره‌فیلم عروس‌بازی که بهترین راه قانونی پرداخت مالیات را بهمه میآموزد !! ...

آ ـ ۱٤۲۱۰

ازفرداصبح در سینماهای

مجهز بقویترین دستگاه تهویه

آتشپاره سیبرك

دوبله بفارسی

خاطرات ایدن

ترجمه : غلامحسین صالحیار

-۱۳۶-

تقریبا یکساعت بعد پرزیدنت آیزنهاور دوباره تلفن کرد وخاطرنشان ساخت میخواهد این موضوع را روشن کندکه مایل‌نیست مسافرت ما اختصاص به مباحثه و استدلال درباره قطعنامه‌های سازمان ملل یابد

من جواب دادم مسلما همینطور خواهد بود و اضافه کردم که درحال حاضر حتی نمیدانم که‌این قطعنامه ها از چه نوع مسائلی ممکنست تشکیل شده باشد . هدف مسافرت ما بحث درباره اوضاع کلی منطقه خاورمیانه در مقیاس وسیع تری خواهدبود وباید به این مطلب توجه کنیم که چه اقداماتی را میتوانیم دراین ناحیه مشترکا انجام دهیم . آیزنهاور از این جریان اظهار خشنودی کردو خاطرنشان‌ساخت بسیار زننده خواهد بود اگر مادر باره قطعنامه‌های سازمان ملل مباحثه کنیم و سرانجام نتوانیم درمورد آن توافقی بدست آوریم . من‌وی را مطمئن ساختم که چنین نظری ندارم .

اندکی بعد رئیس جمهوری مجددا تلفن کرد و گفت ظرف چند روز آینده بعلت یك سلسله مشاوراتی که باید با روسای کنگره بعمل آورد ، گرفتاری بسیار خواهد داشت . رئیس جمهور آمریکابااین ترتیب میخواست چنین نتیجه بگیرد که لازم است من و آقای «مولە» نخست وزیر فرانسه مسافرت خود را به واشنگتن به تعویق افکنیم ، بدون آنکه تاریخ دیگری رابرای انجام این مسافرت تعیین نماید . این‌مکالمه فقط چند دقیقه قبل از آنکه من عازم مجلس عوام شده و مسئله انجام مسافرت را براساس شرایط توافق شده در آن جا مطرح‌نمایم صورت گرفت آن شب من تلگرامی برای پرزیدنت آیزنهاور ارسال داشتم و ضمن آن متذکر گردیدم :

«من امیدوار بودم ملاقات ما در آینده بسیار نزدیك امکان پذیر گردد. اگر ابتدا در باره روش ما نسبت به راه حل کلی مسائل خاورمیانه‌ای تفاهماتی بوجود می‌آمد، این امر موجب میگردید که من در باره اقدامات و تعلیمات موقتی و فوری خودمان دراین ناحیه احساس اعتماد بیشتری نمایم .دیرگاهی است که من احساس میکنم که حداقل علت پاره‌ای از مشکلات مادر خاورمیانه ، پس از جنك دوم جهانی، بعلت آنست که بین دو کشور درمورد سیاستی که باید برای این ناحیه‌اتخاذ گردد، تفاهم وجود ندارد . و من جدا مشکوك هستم که بدون فعالیت برای رسیدن به یك هدف مشترك ، بتوانیم ثبات این ناحیه را حفظ‌کنیم.»

پس از آنکه دراین تلگرام به هدفها و نظریات شوروی اشاره کردم ، و دعوت رئیس جمهور سویس رابرای تشکیل «کنفرانس ژنو» دیگری خاطرنشان ساختم ، انزودم :

درباره مطالبی نظیر آنچه‌که‌شرحش گذشت، حصول نتیجه‌ازطریق مکاتبه بسیارمشکل‌بنظر میرسید. من راضی خواهم بوداگر بتوانیم بزودی بایك دیگر ملاقات کرده و درباره این مسائل مذاکره کنیم. هنگامی که‌صبح‌امروز پیشنهاد کردم که‌به‌واشنگتن مسافرت کنم، چنین مسائل خطیری‌را درنظر داشتم . من هنوز امیدوارم ، بمحض آنکه‌اشتغالات شما برطرف‌گردید،هرچه زودتر وظرف چندروز آینده بتوانیم بایکدیگر ملاقات کنیم .»

ایزنهاور پاسخ‌داد که‌با تشکیل جلسه‌ای دریك تاریخ‌بسیار نزدیك‌موافق است ، بشرط آنکه قطعنامه‌های سازمان ملل‌متحدبیدرنك اجرا گردد .این امر بمعنای آن‌بودکه نیروهای انگلیس و فرانسه بایدفورا ، خاك مصر را تخلیه کنند . اکنون آقای ایزنهاور چنین تشخیص داده بودکه‌فقطدر صورت تخلیه مصرزمینه برای ملاقات مامساعد خواهد شد. بااین ترتیب مستقیما ازماوفرانسویها خواسته میشد وثیقه‌ای را که‌بدست آورده‌ایم پس بدهیم ، بدون آنکه قبلا ایالات‌متحده امریکا حاضر شود درباره منطقه خاور میانه سیاست هم‌آهنگی باما‌اتخاذ نماید .

اجتناب از ایجاد خلاء

درمباحثات لندن مابایستی روش خودرا دربرابر دوقطعنامه‌ای که به مجمع عمومی سازمان ملل‌تقدیم شده‌بود، تعیین کنیم. یکی‌از این دوقطعنامه که ازطرف‌گروه آسیائی -افریقائی پشتیبانی میشدمقرر میداشت که نیروهای فرانسوی و انگلیسی بلافاصله‌خا لامصررا تخلیه کنند . قطعنامه‌دیگر را هیئت‌نمایندگی آرژانتین ، مطرح‌کرده بود .این قطعنامه نقشه دبیرکل‌سازمان ملل‌متحد رادرمورد تشکیل پلیس صلح قبول‌کرده‌وجداکردن نیروهای متخاصم وخروج‌نیروهای اسرائیل ازکشور مصررامورد توجه قرارمیداد. بموجب این قطعنامه مامیتوانستیم تاهنگامیکه نیروهای سازمان‌ملل تشکیل نشده‌بود نیرو های خودرا در «پرت‌سعید» نگاهداریم . باآنکه این قطعنامه‌درمورد آینده کانال‌وهمچنین راه‌حل پایان‌مناقشات‌اعراب‌واسرائیل تصریحی نداشت ، ما تصمیم گرفتیم بنفع‌این قطعنامه رای بدهیم . (ناتمام)

تقاضای اعدام رهبران سابق کره جنوبی

سئول - آسوشیتدپرس - امروز نخستین جلسات محاکمه سران رژیم سابق کره جنوبی باتهام مداخله غیر مشروع در انتخابات این کشور آغاز گردید .

تعداد این عده ۸۶ نفر است که ۳۰نفر از آنها از رهبران درجه اول حزب لیبرال‌سینگمان‌ری رئیس‌جمهوری سابق کره هستند .

برای آنکه مردم از جریان محاکمه باخبر شوند بلندگوهای بزرگی در نقاط مختلف شهر نصب شده که‌عینا مذاکرات دادگاه رابخش‌میکنند .

در شهر سئول بمناسبت آغاز محاکمات جنب و جوش بسیاری‌وجود دارد از طرف دانشجویان و بسیاری ازمردم‌اجتماعاتی‌دربرابر محل محاکمه تشکیل‌گردیده است .

بموجب ادعانامه دادستان برای۴ نفر از رهبران سابق کره تقاضای مجازات اعدام شده و دیگران نیز به مجازات‌های‌شدیدی تهدیدگردیده‌اند.

قوم وخویش جدید پرنسس مارگارت!

لندن -آسوشیتدپرس-۶ ژوئیه -پدر شوهر ۶۱ساله پرنسس مارگارت اظهار داشت که‌از سومین همسر خود که‌بیش‌از ۳۱ سال ندارد ، صاحب فرزندی‌شده‌است . سومین همسر پدر آرمسترونك جونز ،شوهر مارگارت سابقا میهماندار هواپیما بوده وپدرش بارفروش‌است‌اوفقط‌ازپس خواندماش آلتونی‌یکسال‌بزرگترین می‌باشد .پدر شوهر مارگارت گفت که فرزندش‌در نزدیکی عید سال جدید مسیحی بدنیاخواهد آمد .

نکرومه به چین میرود

رئیس‌جمهورکشور غنا پیشنهادکرد یك بلوك غیراتمی مرکب ازکشورهای آسیائی- افریقائی تشکیل شود

اکرا - خبر گزاری فرانسه - نکرومه رئیس جمهور غنا بافتخاری قوام نکرومه در مقابل مجلس غنا ونمایندگان‌خارجی نطقی‌ایراد کردو اصول سیاست داخلی وخارجی حکومت‌غنا رابشرح اعلام داشت

۱- ایجاد یك بلوك غیر اتمی در افریقا که در صورت لزوم ممکن است کشور های آسیائی نیز در آن شرکت نمایند .

۲- ادامه مبارزه علیه آزمایش های اتمی فرانسه و دولتهای دیگر درخاك افریقا ، مبارزه علیه جنك درالجزایر و بطور کلی مبارزه‌علیه استعمار .

۳- ایجاد دولتهای متحده افریقا

۴- توسعه اقتصاد غنا

در جریان این نطق نکرومه از سکوتوره رئیس جمهور گینه‌تجلیل نموده واظهار داشت که غنا و گینه متحدا علیه اشکال کهنه‌و نواستعمار مبارزه خواهند کرد .

دعوت چین

سخنگوی وزارت امور خارجه غنا امروز اعلام داشت که قوام نکرومه دعوت چین کمونیست را برای مسافرت به آن کشور پذیرفته است .

حمله به‌امریکا

اکرا - ۶ ژوئیه - خبر گزاری فرانسه - ویلیام دوبو آیك سیاه پوست ۹۲ ساله امریکائی که به عنوان پدر و تئوریسین طرفدارافریقا شناخته شده در ضیافتی که ازطرف نکرومه رئیس جمهور غنا بافتخاری ترتیب داده شده بود بشدت به سیاست امریکا در افریقا حمله‌کرد. وی ضمن بیانات خود گفت احمقانه است که وقتی شوروی بما قرضه بابهره دو در صد میدهد ، ما از امریکا وام با بهره ۵تا ۷ در صد بگیریم . او گفت قرضه شوروی به کشور های مراکش ، تونس ، مصر وکشور های دیگر بدون هیچگونه شرطی بوده است .

وخامت روابط قاهره - عمان

قاهره -رویتر -۶ژوئیه - دولت جمهوری متحد عربی امروز به‌اردن اخطار کرد ادامه حملات رادیوئی و تبلیغات این کشور نتایج وخیمی ببار خواهدآورد .

سفارت جمهوری عربی درعمان طی یادداشتی که تسلیم‌وزارت امورخارجه اردن کرده .توجه دولت مذکور رابه عواقب وخیم ادامه رویه فعلی جلب نموده‌است .دراین یادداشت خاطرنشان شده که‌شش ماه قبل نیز اتخاذ چنین سیاستی منجربه وخامت روابط دو کشور گردید .

بایددانست که‌اخیرا ناصر وملك حسین طی چند نط ق‌شدیدا بیکدیگر حمله کرده‌اند .دولت اردن دیروز به وزیر خارجه خود دستور داده‌بود که علیه رویه جمهوری‌عربی‌به‌اتحادیه‌عرب شکایت کند .

شوروی میلیونهاتن نفت بژاپن‌میدهد

توکیو - رویتر -۶ژوئیه - قرار است در حدود یك میلیون تن نفت‌خام از محصولات چاههای باکو در شوروی وارد ژاپن شود .

تاکنون یکصد هزار تن از این نفت از طرف دولت شوروی به ژاپن داده‌شده‌است علاوه‌براین یك تصفیه‌خانه نفت‌ژاپن‌نیز مستقیما قراردادی برای‌خرید یك‌میلیون‌وسیصد هزار تن نفت از شوروی منعقد کرده است .

پرنده ماقبل تاریخ

مسکو -۶ژوئیه -خبرگزاری فرانسه - خبرگزاری رسمی شوروی تاس اطلاع داد که دانشمندان دانشگاه مسکو اسکلت حیوانی‌راکه‌مربوط به ۱۵ میلیون سال‌قبل‌است در اوکراین کشف کردند.

دانشمندان شوروی تاکید نموده‌اند که این حیوان یکی‌ازپرندگان ماقبل تاریخ است ولی خصوصیات آن هنوز کاملا تعیین نشده‌است.

قداین‌حیوان ۸۵ر۴میلیمتر وعرض‌بدن‌او ۶۳ر۵ میلیمتر است .

بدن حیوان مزبور درطول قرون کاملا سیاه شده است وزن این پرنده ۶۰۰ گرم است .

در محلی که‌پرنده مزبور بدست آمده مقدار زیادی گیاه از دورانهای گذشته و آثاری از یك حیوان‌دیگر هنوز شناخته نشده نیز کشف گردیده‌است .

بدستی دختر چرچیل ادامه دارد

لندن - ۶ژوئیه - آسوشیتدپرس- سارا چرچیل دختر پر حرارت و ۴۵ ساله وینستون چرچیل امروز باردیگر باتهام بدمستی در برابر دادگاه حاضر شد و پس از پرداخت ۱۰ شلینك بعنوان غرامت‌فورامرخص گردید .

این سومین باری است که دختر چرچیل را باتهام بدمستی محاکمه می‌کنند .

این‌بار نیز وی در ملاء عام دست به تظاهرات مستانه زده بود .

دختر چرچیل اکنون در یکی از تاترهای حومه لندن بازی می‌کند واز دو سال‌و نیم قبل که شوهرش دست به‌خودکشی زده وضع روحی خوبی ندارد وکیل وی در دادگاه تقاضا کرد که موکله‌اش از لحاظ پزشکی‌روانی معاینه شود ولی دادگاه این تقاضا راوارد ندانست .

سك‌ها وخرگوش شوروی دیوانه نشدند

مسکو -۶ژوئیه اسوشیتدپرس - خبرگزاری تاس‌گزارش داددوسك ویك‌خرگوش که‌باموشك‌شوروی به‌فضا پرتاب شده‌بودند تحت معاینات روانی قرار گرفتند ودر طرز کار سلسله اعصاب آنهابی نظمی قابل توجهی مشاهده نشده‌است .

یخچال معروف نفتی سِرول

زندگی را بکام آدمی شیرین و گوارا میکند

Sarvel

نماینده انحصاری شرکت سهامی فیروز ، خیابان سعدی

از فردا صبح مولن روژ تراس کریستال «مولن روژ»

وقت دیگر، جای دیگر (ویستاویژن - دوبله بفارسی) درسالن کریستال ادامه‌دارد

برای که‌زنگها بصدادرمی آید رنگی دوبله بفارسی در برلیان «مولن روژ»

آرتوس Artus
عالیترین تعلم فارسی نویس

اطلاعات اقتصادی

رادیوی ساخت ایران تا شش‌ماه دیگر ببازار می‌آید

محصول کارخانه درسال اول ده‌هزار دستگاه رادیو ترانزیستوری خواهد بود
دوسال بعداز آغاز بهره‌برداری چهل‌درصد قطعات رادیو درایران ساخته میشود

اولین کارخانه «مونتاژ» رادیو در ایران تا شش ماه دیگر آماده خواهد شد واولین محصول آن که رادیو های ترانزیستوری کوچك خواهد بود به بازار خواهد آمد .

این کارخانه که با سرمایه‌های ایرانی و فرانسوی بر پا می شود در آغاز کار سالی ده هزار دستگاه رادیو خواهد ساخت ودر پایان سال دوم کارخانه این قدرت را خواهد داشت که محصول خودرا بهسالی ۷۰ هزار دستگاه برساند .

دراین کارخانه قطعات ساخته شده رادیو که از خارج وارد می شود بهم نصب شده و بصورت رادیو درمی آید از آنجائی که قطعات مزبور به عنوان مواد اولیه وارد می شود وهمچنین جمع و جور بودن بسته بندی که گرایه حمل کمتری بر میدارد نسبت به رادیو های مشابه که از خارج وارد می گردد خیلی ارزانتر تمام می شود و حتی بموجب برآوردی که شده یکدستگاه رادیو مشابه ساخت فرانسه که بایران حمل می شود بیست در صد گرانتر از نوع مشابه آن که در ایران سوار می شود خواهد بود ضمنا به تدریج بعضی از قطعات آن درایران ساخته خواهد شد بطوری که در پایان دوسال از آغاز کار این کارخانه ممکن است تا چهل در صد قطعات در ایران تهیه شده وبقیه از خارج وارد شود .

محصول این کارخانه علاوه بر ایران به کشور های همسایه و نزدیك ایران نیز می تواند صادر شود وارزانتر برای آنها تمام‌خواهد شدکارخانه بعد از رادیو های ترانزیستوری درصورت وجودشرایط مناسب اقدام به نصب کارخانه «مونتاژ» رادیو های بزرك وتلویزیون نیز خواهد نمود .

خوزستان میتواند مرکز غله ایران شود

افزایش سطح‌کشت از ۲۵۰هزارهکتار به‌یکمیلیون هکتار درخوزستان‌سالهاطول‌دارد

بطوریکه موسسه عمران خوزستان بسازمان برنامه گزارش داده است با ایجاد سد های چهارده گانه بر روی پنج رودخانه میتوان سطح کشت را در خوزستان از ۲۵۰هزار هکتار فعلی به یك میلیون هکتار رسانید و در این سطح کشت‌انواع محصولات کشاورزی را تولید نمود بموجب گزارش موسسه عمران خوزستان باستثنای سد های تنظیم آب که برای کشاورزی آتی این منطقه ضروری است ، هیچگونه کوششی برای برآورد مخارج آماده نمودن یك میلیون هکتار زمین و آبیاری آن بعمل نیامده است همین قدر باید گفت که انجام این کار سال ها طول خواهد کشیدومستلزم صرف میلیارد ها ریال از طرف‌دولت و منابع خصوصی است ولی با این عمل خوزستان میتواند بزرگترین مرکز کشاورزی ایران بشود .

بطوریکه برآوردشده افزایش‌عواید غیر خالص محصولات مزارع که در نتیجه اجرای طرح آبیاری‌دز بدست خواهد آمد تا سال ۱۳۵۲ به۱۷۸۰ میلیون ریال و تا سال ۱۳۶٤ به ۲۳۱۹ میلیون ریال بالغ خواهد گردید .

برآورد افزایش سالیانه‌منافع‌مستقیم تا سال ۱۳۵۲ مساوی با یك پنجم هزینه کل طرح آبیاری است و بطوری که ملاحظه میشودوجود این نسبت بین منافع و مخارج نسبت بسیار خوبی است .

رقابت‌خطرناك باصنایع‌نوبنیاد داخلی

واردکردن کالا بدون پرداخت حقوق‌گمرکی و فروش آن دربازار به‌بهای نازل صنایع داخلی را دچار یك رقابت خطرناك ساخته است

موضوع‌معافیت‌بعضی فروشگاهها از پرداخت حقوق و عوارض گمرکی اخیرا موجب اعتراض‌تولیدکنندگان داخلی شده‌است .

تولیدکنندگان داخلی اعتراض کرده‌اند که‌این‌فروشگاهها کالاهای مشابه کالاهای ایرانی را بدون پرداخت حقوق و عوارض گمرکی وارد میکنند و باسهای نازل‌ترازبهای محصول داخلی بمعرض فروش میگذارند . و چون خرید از این فروشگاهها برای همه آزاد است در نتیجه یك رقابت خطرناك برای صنایع داخلی بوجود آمده است.

دراینکه شرکت‌ها و فروشگاه های تعاونی باید تقویت شوندحرفی نیست ولی این تقویت نباید به‌بهای از بین رفتن صنایع داخلی‌وشکست آنهاباشد .

توسعه صنعتی کشور تنها با سرمایه‌گذاری درامورصنعتی‌حاصل نمیشود بلکه این سرمایه باید تا هنگامی که احتیاج‌دارد حمایت و تقویت شود تابتواند بعدا باتکاء خود بامحصولات مشابه رقابت نماید .

امتیازی که به‌بعضی از فروشگاه هاداده شده درست مخالف سیاست حمایت صنایع نوبنیاد می‌باشد .

باستناد شکایاتی که ازتولیدکنندگان رسیده وزارت صنایع و معادن وزیر تهیه کرده وبه‌نخست‌وزیری ارسال داشته است تااین مسئله در صورت لزوم درهیئت وزیران مطرح شده و پیرامون آن تصمیم گرفته شود .

ازطرف مرکز راهنمائی صنایع ومعادن

هیأتی باصفهان میرود

کارشناسان آمریکائی امور مدیریت و طرز اداره کارخانجات را از نظر فنی واداری رسیدگی خواهند کرد

طرز اداره کارخانجات اصفهان از نظر اداری و فنی اخیرا مورد توجه قرار گرفته است زیرا یکی از اشکالات عمده‌ای‌که کارخانجات اصفهان باآن روبرو هستند روش نامناسبی است که صاحبان صنایع اصفهان برای اداره امور کارخانه‌ها در پیش گرفته‌اند .

برای رسیدگی بامور مدیریت و طرز اداره کارخانجات اصفهان از نظر فنی و اداری روز شنبه آینده هیئتی مرکب از آقایان «رایکر» و «کانگر» و «وبلت» متخصصین هیئت‌جرج فرای و کارشناسان امریکائی مرکز راهنمائی صنایع و معادن باتفاق آقایان دکتر دولتشاهی و مهندس علیزاده و متقی کارمندان مرکز باصفهان خواهدرفت .

این هیئت سه‌هفته دراصفهان اقامت خواهد کرد و طراین مدت باصاحبان ومدیران کارخانجات اصفهان ملاقات‌ومذاکره خواهد نمود ودرصورت لزوم آنهارا درمورد امور مدیریت کارخانه ها از نظر اداری و فنی راهنمائی خواهدکرد .

این هیئت بعداز مراجعت بتهران نیز کار خودرا دنبال خواهد نمود .

درآمد بانك رهنی از صدور ضمانت‌نامه کمتر شده است

تشکیل بانکهای خصوصی علت اساسی این تقلیل درآمداست

بانك رهنی اطلاع میدهد که به علت ازدیاد بانکهای خصوصی و تسهیلات اعتباری از جانب آنها درآمد بانك رهنی از راه صدور ضمانت نامه در سه سال اخیرکمتر شده است .

خبرنگار ما اضافه میکندکه‌بانك های دولتی مطابق معمول پرداخت بعضی اعتبارات را در مقابل وثیقه غیر منقول با دخالت بانك رهنی انجام میدهند ولی اکنون مردم به‌بانك‌های خصوصی رجوع می کنند وآن بانکها خود وثیقه را برهن می گیرند لذا در آمد بانك رهنی از صدور ضمانت نامه برای این قبیل اعتبارات کاهش یافته است .

مثلا تعداد ضمانت نامه های بانك رهنی درسال ۳۶ جمعا ۱۲٤۰ فقره به مبلغ ۱۵۰٫۲۵۰٫۰۰۰ ریال بوده استو درآمد بانك از این‌راه به ٥٫۳۵٤٫٤٤٥ ریال بالغ شد

درسال ۳۷ تعداد ضمانتنامه‌ها به ۱۱۲۸ فقره رسیده که مبلغ آن ۱۵۰٫۳۸۱٫۰۰۰ ریال ودرآمد بانك ازاین راه ٤٫۰۰۲٫۹۲۷ ریال بوده است .

ولی درسال ۳۸ تعداد ضمانتنامه هابه٥٦۲فقره‌وبمبلغ ۱۲٦٫٤۲۹٫۰۰۰ ریال ودر آمد بانك ازاین راه ۳٫٥٥٤٫۸۰۸ ریال بوده است .

چنانکه ملاحظه می شود تعداد ضمانت نامه درسال ۳۸ در حدود نصف سال ۳۷ بوده ودر آمد حاصل نیز یك هشتم کمتر شده است.

احداث کارخانه پلاستیك‌سازی اهواز

بکمك سرمایه‌های خصوصی و سرمایه دولتی تحت مطالعه قرار گرفته است

یکراز طرحهائی‌که بعلت کاهش بودجه سازمان برنامه اجرای آن مسکوت گذاشته‌شده طرح تاسیس کارخانه‌پلاستیك سازی در اهوازاست این کارخانه‌قرار بود بااستفاده از گاز های نفت مواد خام محصولات پلاستیکی رابرای‌مصارف صنعتی و مصارف‌خانه وغیره تهیه نماید .

نقشه‌ها ومطالعات مقدماتی این کارتکمیل شده‌بودولی بدستورسازمان برنامه موسسه‌عمران خوزستان‌مطالعات خودرا متوقف ساخت.

بقراراطلاع فعلا امکان تامین‌هزینه ساختمان این کارخانه با شرکت سرمایه‌های خصوصی ودولتی مورد مطالعه قرار گرفته است .

کارخانه مزبور درصورت احداث نه‌تنها مواد پلاستیکی موردنیاز ایران رامیتواند از گاز نفت‌تامین کندبلکه قادراست قسمتی از آنرا ببازار های خارج نیز صادر نماید .

شرکتها دارای‌وضع محکمتری خواهندشد

براثرقانون‌جدیدتجارت بانکهادرروابطخود باشرکتها اطمینان بیشتری پیدا میکنند

امروز یك مقام مطلع‌دربانك ملی بخبرنگار ما گفت لایحه جدید قانون تجارت ما را بوضع آینده شرکتها امیدوار میسازدو بسیاری از مشکلات‌بانك ملی رااز بین میبرد .

بانك ملی‌درحال حاضر ناچاراست دراطراف‌هرشرکتی‌که باآن‌طرف‌معامله بانکی است مطالعات دقیق‌وعمیقی بعمل آورد تامعلوم شود که‌آیاواقعا فلان شرکت آن چنانکه مدیران آن‌ادعا میکنند صاحب اعتبار و صلاحیت‌کاری که‌در پیش دارد هست یانه وسپس اگروضع شرکت‌مناسب بود بآن‌اعتبار بدهد .

درقانون تجارت فعلی که‌هنوزاجرا میشود اگر مدیرشرکت برخلاف‌واقع تصدیق کند سرمایه شرکت را کلا یاجزئا دریافت کرده است مجازاتی برای وی نیستولی در لایحه جدید تجارت این تصدیق خلاف‌واقع جرم ومجازات دارد .

بدین ترتیب بانك ملی بااتکاء بقانون وبااطمینان بیشتر میتواندباقدام کندو میداندکه مدیرشرکت دربرابر مجازات پیش‌بینی شده قانون برخلاف واقع کمتر تصدیق میکند که‌سرمایه شرکت رادریافت کرده است و طبعا برای برگشت اعتبارات بانك ملی‌و سایر بانکها ضمانت اجرای بیشتری موجود است .

تمام‌شرکتهائی‌که برخلاف واقع‌مدیران آن‌تصدیق بوصول سرمایه کرده‌اند تاوقتی که‌قانون‌جدید تصویب شود مسلما بامنحل خواهند شدویا سرمایه راتحویل مدیران خواهند کرد .

بانك تجارت‌خارجی پیرو سیاست‌اعتباری بانك ملی است

امروز آقای مجیدیان قائم‌مقام مدیر کل بانك ملی به خبرنگار ما اظهار داشت‌که بانك تجارت خارجی که‌قریب یبك هفته است عملامشغول بکار شده است هم برای صادرات وهم واردات کمك خواهد کرد.

بانك تجارت خارجی در عمل با اشکالاتی مواجه بود بدین معنی که چون به صادرات کمك می کرد از محل صادرات ارزی بدست می‌آورد که می بایستی آنرا بمصرف برساند ولی بواسطه اشکال اساسنامه‌ئی این کار برای آن بانك ممکن نبود . بانك تجارت خارجی این اشکال را حل‌کردمو ارزهای‌حاصل ازصادرات را بمصرف واردات مفید میرساند.

آقای مجیدیان بعدا گفت چون ٥۱ در صد از سهام بانك تجارت خارجی متعلق به بانك ملی است لذا بانك تجارت خارجی سیاست بانك ملی را در زمینه اعتبارات‌رعایت خواهد کرد .

در ضمن چون سه بانك خارجی دربانك تجارت خارجی دارای سهم هستند اگر حواله ای از جانب‌بانك تجارت خارجی عهده این سه بانك درخارج صادر شود از طرف این بانکها قابل پرداخت است واین سه بانك باین طریق به بانك تجارت خارجی اعتبار میدهند .

رئیس مؤسسه سرم‌سازی رازی

بعضویت هیات مدیره مجمع بین‌المللی بیماریهای واگیر دام انتخاب شد

آقای دکتر عزیزرفیعی استادانشگاه ورئیس موسسه‌رازی که‌بسمت نماینده دائم دولت‌ایران درجلسات سالیانه مجمع‌بین‌المللی بیماریهای ساریه‌دام منعقده درپاریس شرکت میکند در خرداد امسال نیز در جلسه عمومی مجمع که‌باشرکت نمایندگان ٦۱کشور ونمایندگان‌سازمان‌خواربار وکشاورزی جهانی‌وسازمان‌بهداشت جهانی‌تشکیل شده بود شرکت کرد وسه گزارش مهم‌ازکارهای برجسته موسسه رازی وهمچنین‌اطلاعاتی درزمینه بروزواشاعه بیماری طاعون اسبی درجلسه عمومی قرائت‌نمود اعضاء مجمع پس‌از استماع گزارش نماینده دولت ایران آقای دکتر رفیعی رابرای مخفی بسمت‌عضو هیات مدیره مجمع بین‌المللی بیماری های واگیردام انتخاب نمودند .

مظنه کالاها دربازار

بازار تهران امروز بحال نیمه تعطیل بود روز گذشته هم‌طبق معمول تاظهر کاری انجام نگرفت زیرا روزهای شنبه فعالیت تجاری‌از ظهروبعداز ظهر شروع میشود در نتیجه فعالیت بازار اززوز پنجشنبه تاکنون بحال نیمه تعطیل واز فردا تاشنبه کلیه فعالیتهای تجاری‌دچار وقفه است.

اشتغال تجار وبازاریها در عزاداری موقتا موجب شده است که‌شایعات دراطراف بدی بازار ووضع تجار کاهش پیدا کند بازار بعضی از اقلام کالاهای صادراتی وواردراتی در هفته قبل بشرح زیر بود .

وضع آهن آلات از هفته ماقبل کمی بهتر بود ولی معاملات در حدود مصرف انجام میگرفت قیمت آهن تیرجورنمره ده تابیست کیلوئی ۱۳٫۲۵ ریال نبشی از نمره ۲تا٦ جور کیلو ۱۷٫٥ ریال تخته صنعتی ۱۷٫٥ ریال لوله‌سفید ۲٦ریال بازار چطائی وگونی پاکستانی وهندوستانی ونخ قند وضع بهتراز هفته ماه قبل داشتند گونی عددی یك ریال ترقی کرد درمقابل چطائی یاردی ۲۵ دینار تنزل داشت قیمت‌گونی هندوستانی عددی ۳۲ریال چطائی یاردی۱۲٫٥ ریال نخ‌قند کیلوئی ۲٦ ریال‌بازار کنیرا بعلت عدم صادرات راکد و بدون فعالیت است مظنه کنیرا خرمنی نمره بیست وشش کیلوئی ۱۳۰ تا ۱٤۰ ریال نمره بیست وهفت ۱۰۵ تا ۱۲۰ ریال نمره بیست‌وهشت ۹۰تا ۱۰۰ریال نمره سی‌وپنج ۷۵ تا ۸۵ ریال نمره سی‌ویك ٦۵ تا۷۰ ریال کنیرا مغتولی بازار راکددارد قیمت نمره یك آن کیلوئی ٤۰۰تا ٤٤۰ ریال نمره دو و۳۵۰ تا ۳۹۰ ریال نمره سه ۲۹۰ تا ۳٤۰ ریال نمره چهار ۱۸۰ تا ۲۱۰ ریال نمره پنج ۱۳۰ تا۱٤۰ ریاله

حوادث اقتصادی

سیمان سفید

سازمان توسعه صنایع پاکستان‌در نظردارد برای توسعه صنعت موزائیك سازی یك کارخانه سیمان سفید در ناحیه داود خلی واقع درپاکستان‌غربی تاسیس نماید هزینه تاسیس این کارخانه در حدود دویست هزار لیره انگلیسی خواهد بود .

اتحادیه شرکت های اتومبیل سازی

دوشرکت بزرك اتومبیل سازی انگلیس با فروش شرکت معروف دیملر بشرکت اتومبیل‌های‌جاگوار ـ کاونتری بیکدیگر میپیوندند .

شرکت جاگوار کلیه سهام‌شرکت‌دیملر را که مربوط بشرکت سلاحهای کوچك بیرمنگام میباشد خریداری خواهدکرد

سیاست وارداتی پاکستان

سیاست اقتصادی جدید پاکستان که‌دیروز اعلام گردید براصول‌جدیدی استوار است .

۱ـتهیه مواد خام بمقدار کافی و متناسب بااحتیاج صنایع داخلی و صادرات .

۲ـافزایش کالاهای‌مصرفی‌بمنظور تثبیت قیمت‌ها .

۳ـاجازه ورود مواد خام صنعتی مانند آهن مواد منفجره روغنهای صنعتی ومواد شیمیائی مورد لزوم صنایع داخلی .

آزاد نمودن ورود لوازم علمی و وسایل خود رو وماشین‌آلات کشاورزی بمنظور پائین آوردن قیمت‌ها

مسئله تلفیق بانکها مورد توجه قرار میگیرد

امروز اطلاع حاصل شدکه‌پس‌از تشکیل بانك مرکزی وشورای پول‌و اعتبار ممکن است این پیشنهاد مورد توجه قرار گیرد که هرچند بانك خصوصی و مختلط که‌برنامه های‌آنها هم‌آهنگی دارد بصورت یك بانك درآیند .

شورای پول واعتبار پس‌ازمطالعه دراین مورد ممکن است بیانکهاتوصیه هائی دراین مورد بکند و ضمن‌آن منافع‌این تلفیق‌را که‌اولین نفع آن هم‌آهنگی اعتباری کشور وجلوگیری از رقابت های برمورد بانکها است تشریح‌نماید. باید دانست که‌نحوه‌کار وسیاست برخی‌از بانکهای کشور بخصوص بانکهای‌خصوصی‌یکی است. بنابراین اگرهر چندبانك بصورت یك بانك درآیدواحد بزرگو محکمی‌بوجود خواهد آمد که‌میتواند یك‌سیاست صحیح اعتباری اتخاذواجرا کند .

سردخانه‌های مخصوص پیشه‌وران

محصول آزمایش شدهٔ کارخانهٔ لیندهٔ آلمان

مدل: ت.ک.ت مخصوص بستنی‌فروشها

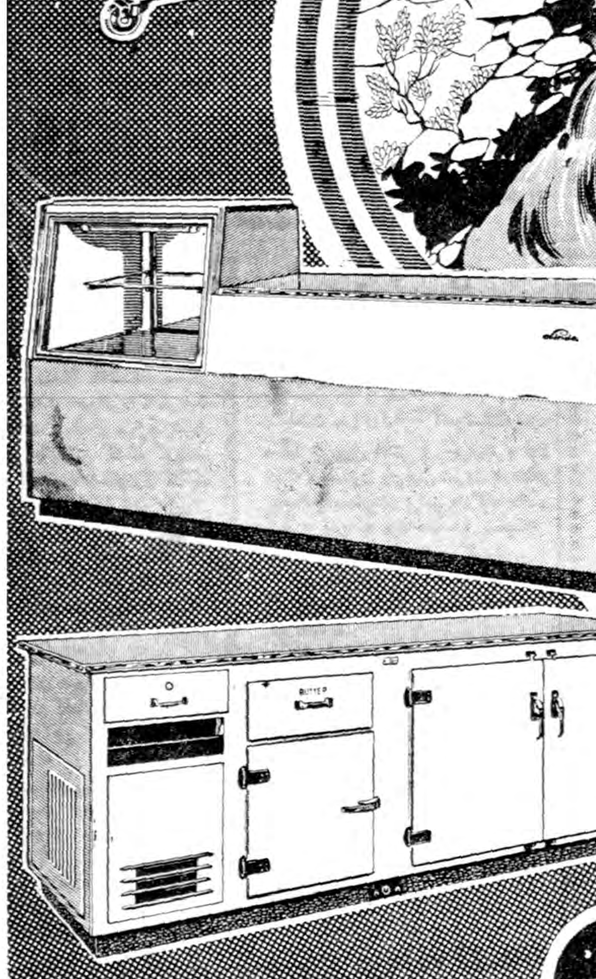

مدل: ل.ک. ۹۰ مخصوص قصابها

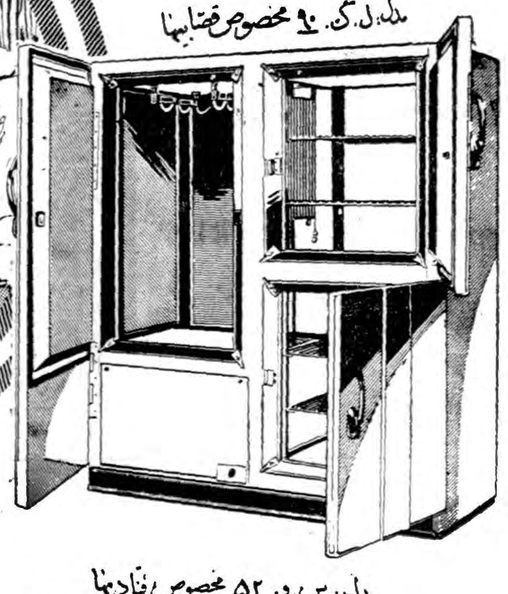

مدل: س.و. ۵۲ مخصوص فنادیها

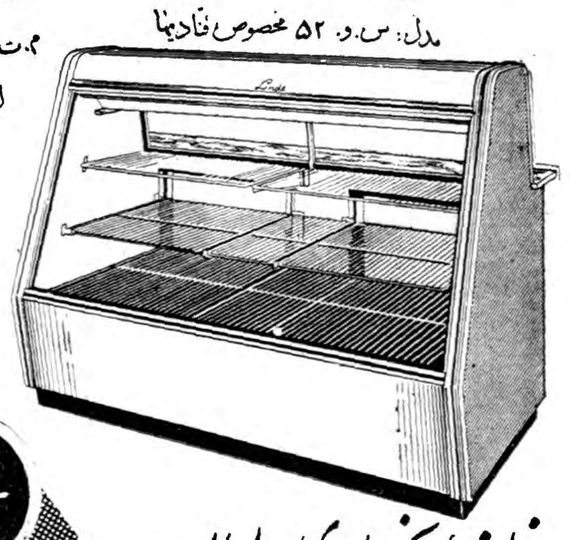

مدل‌های: م.و. ۱۱ - م.ت. ۱۲ مخصوص اغذیه‌و لبنیات‌فروشیها

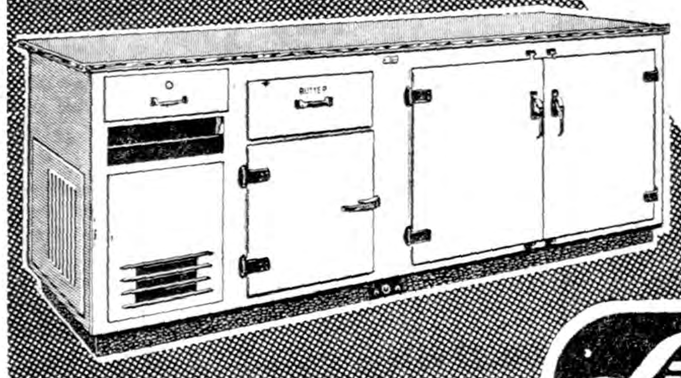

Linde KÜHLUNG

نمایندهٔ انحصاری درایران:

شرکت سهامی اتوکاویان تهران ـ خیابان سعدی شمالی ـ شماره ۱٦۸ (ساختمان وهابزاده) تلفن ۳٦۸۹۱-۹٦

فروشگاه مرکزی: شرکت سهامی پخش کالای صنعتی ـ تهران ـ چهارراه مخبرالدوله ـ شماره ۱۸ ـ تلفن ۳۰۵۳۰۵ مراکز فروش در شهرستانها نمایندگان رسمی شرکت سهامی اتوکاویان

آ ـ ۱٤۰۳٤

انتقاد

دکترحسن صدرحاج‌سید جوادی

قزوین

همانطور که بعضی از اشخاص‌دارای شخصیت هستند ، یعنی اصل ونسب وریشه دارند برخی از شهر ها نیز دارای شخصیت هستند .

شخصیت‌شهر هابداشتن پنج‌دستگاه عمارت نوساز یابنای شش طبقه و ده طبقه نیست .

همچنانکه لباس نو ووضع ظاهر آراسته بافراد تازه بدوران رسیده نمی‌تواند شخصیت بدهد عمارات نو و چند طبقه نیز نمی‌تواند نشانه شخصیت و عظمت یك شهر باشد .

پاریس و رم و لندن بواسطه عمارات چندین طبقه و آسمان خراشهای خود معروف و مشهور نیستند .

سابقه تاریخی ، آثار گذشتگان، بناهای قدیمی ، سنت های دیرین‌مردم و عوامل دیگری از این قبیل است‌که بیك شهر عظمت و شخصیت می‌بخشد.

نیویورك و بسیاری از شهر های آمریکا از نظر دارابودن آسمانخراش های سربفلك کشیده و بناهای مدرن دربین تمام شهر های جهان بی‌رقیب هستند ولی در مقام مقایسه از نظر شخصیت و عظمت هرگز بپای پاریس ورم و لندن نمیرسند .

در کشور ما نیز شهر هائی وجود دارد که بابناهای کهنه ، آثار زیبا ، عمارات تاریخی وسابقه طولانی خود دارای شخصیت و عظمت خاصی هستند .

در میان این شهرها که تعدادشان از شمار انگشتان بیش نیست نام قزوین ، قزوین کهنه و فراموش‌شده همیشه در ردیف‌اول قرار داشته است.

قزوین زادگاه صدها نویسنده ، شاعروهنرمندگرانمایه همچون‌حمدالله مستوفی ، عبید زاکانی ، میر عماد قزوینی بوده است .

حوزه های علمیه این شهرستان با مدارس متعدد و کتابخانه های بزرك علما و دانشمندان معروفی در دامان خود پرورش داده است .

قدمت بناهای زیبا و عظیم این شهرستان به زمان قبل‌ازاسلام‌میرسد. چنانکه در مسجد جامع آثاری از آتشکده ایران کهن مشاهده میشود. گچ بریهای مسجد حیدریه وآرامگاه حمدالله مستوفی بزمان مغول وتیمور مربوط میشود .

کاشیکاری عالی‌قاپو ودارالسلطنه صفویه و کتیبه های زیبائی که بخط علیرضاعباسی نوشته شده هنوز به این آثارورونق ودرخشندگی خاصی می‌بخشدوبشهر کهنه قزوین شخصیت و عظمت میدهد.

ولی این شهر قدیمی با تمام‌سوابق تاریخی در غبار فراموشی نابود میشود کوچه های کثیف و پر از زباله ، دیوارهای فروریخته ، خرابه های متعدد و مناظر زشت وزننده انسان رادچار اشمئزاز خاطر میسازد .

عبور از کوچه های پراز گردو خاك این شهر که بارفت و آمد تاکسیها پرگردو خاك تر میشود برای یك‌تازه واردغیرممکن است .

درختها ، درختهای کهنسالی که سیصد سال از عمرشان میگذرد در خشکی وبی‌آبی شادابی خود را ازدست داده،وزرد و پژمرده‌شده‌اند .

اکنون قزوین از خشگی و بی آبی میسوزد و مردم ، مردمی که ازداشتن آب لوله کشی محرومند در وضع بسیار بدی هستند .

یکی‌ازاهالی قزوین بمن گفت‌جدی قبل مرده شورخانه آب نداشت که مرده رابشورد .

او میگفت شهرمانفرین شده است، ده سال بود که کارخانه فرسوده برق قدرت روشن کردن شهر را نداشتو شبها قزوین در خاموشی عمیقی فرو میرفت .اکنون که خوشبختانه کارخانه جدید شروع بکار کردمو خیال ما از حیث برق راحت شده بی‌آبی شدیدو کم سابقه‌ای مردم را رنج میدهد . در تمام قزوین حوض پر از آب‌بچشم نمیخورد .

مسئولین می‌گویند امسال باران نیامده و خشك سالی است ولی آیا می‌توان حیات وزندگی‌وسرنوشت‌مردم رابدست‌طبیعت سپرد؟!

شنیدم یکی از آقایان در حضور جمع کثیری گفته بود بروید خدارا شکر کنید، نمیدانید در عربستان سعودی چه خبر است ؟ مردم از بی آبی هلاك میشوند ! تا این طرزفکر وجود دارد وضع بهمین منوال خواهد بود . ما باید از وسائل وابزار و آلات مدرن برای تامین آسایش و رفاه مردم استفاده نمائیم . هیچگونه عذرو بهانه‌ای از قبیل نامدن برف وباران و غیره در زمانی که مازندگی میکنیم از مسئولین قابل قبول‌نیست

بمن گفتند که‌شهردار قزوین‌شخص پاك و بی‌نظری است .

امیدوارم این پاکی باجدیت توام باشد و سایر مامورین و مسئولین‌نیز توجه و مراقبت نمایند تا از شهر هائی که همچون موزه‌ها برای ما بیادگار مانده‌اند بنحو مطلوب نگهداری‌شود.

گفتگوی هفته

ایستگاهها هم خلوت میشود

آقای محمد حسن رسائی می نویسد چه مانعی دارد شرکت‌واحد قرار بگذارد هر کس میخواهد سوار تاکسی یا اتومبیلهای کرایه نفری‌پنج ریال شود یك بلیط شرکت واحد هم از او مطالبه شود و بسر گردانی ومعطلی مردم خاتمه دهد در نتیجه ایستگاهها هم خلوت میشود .

نام نویسی محصلین

آقای کشور پرست مینویسد همه ماهه‌مبلغی‌بعنوان‌فرهنگ‌از حقوقم‌کسر میشود آیا بایستی برای ورود و اسم نویسی اطفال خود نیز شهریه بپردازم یا پرداخت یکی از این دو کافی نخواهد بود .

کوپن جنسی

فرهنگیان نیشابور تلگراف میکنند همه ماهه کوپن جنسی کارمندان‌به تعویق افتاده هنوز کوپن اردیبهشت وخرداد تحویل نگردیده است .

تصرف موقوفه

آقای محمد بیات احمدی از کرمانشاه مینویسد پس از مرگ مرحوم مهندس خانه خراب وصیت نامه ای ابراز کرده و املاك موقوفه عده‌ای رابه ثبت داده تصرف کرده‌اند پنجماه است موضوع در دادگستری کرمانشاه مطرح گردیده تاکنون‌بنتیجه نرسیده است تقاضای جلوگیری از تصرف و دخالت در امر موقوفه را دارد .

گذر وزیردفتر

جمعی از ساکنین گذر وزیردفتر توجه شهرداری و برزن مربوطه را به وضع جوی های کوچه معطوف‌داشته تقاضا می کنند ازنظر بهداشت‌عمومی دستور داده شود در نظافت محل توجه بیشتری مبذول گردد .

کمك به‌مهندسین

آقای هوشنك خسروانی می نویسد قانون مربوط به حقوق مهندسین و کمك مهندسین در بعضی وزارتخانه‌ها بمرحله اجرا در آمده ولی در وزارت پست‌و تلگراف که خود مبتکر این فکربوده هنوزاحکام ابلاغ نشده‌چنانچه اعتبار این اضافات تامین نشده‌مقتضی است فعلا با صدور احکام موجبات امیدواری کارمندان صدیق فراهم‌گردد

هنر سرای عالی

آقای منوچهر باقری می نویسد هنر سرای عالی دانشکده ایست فنی وحرفه‌ای که طبق تصویبنامه شورای عالی فرهنك مهندس فوق لیسانس در رشته تعلیمات فنی و حرفه ای تربیت می کند

برق خیابان فروردین

عده‌ای از ساکنین خیابان فروردین واقع در خیابان خوش‌بختی مینویسند برق این خیابان اغلب شبها یاخاموش است یا به اندازه ای ضعیف است که ناچار از چراغ نفتی برای روشنائی استفاده می کنیم تقاضای عطف توجه داریم .

فوق‌العاده فرهنك لواسانات

چند نفر از آموزگاران که سال گذشته‌در فرهنك شمیرانات استخدام شده اند می نویسند بامید دریافت فوق‌العاده خارج‌ازمرکزدرنقاط مختلف لواسانات ورودبار به تدریس مشغول شدیم اکنون به‌آموزگارانی که سال ۱۳۷استخدام شده اند صدی چهل‌خارج ازمرکز پرداخت‌میکنند ولی بما دیناری از این بابت نمیدهند .

لغات بیگانه

آقای عباسقلی گرامی‌می‌نویسد کار لغت سازی بجائی رسیده که هر کس بمیل خود واژه‌قلنبه‌ای را در مکاتبات و محاورات خود وارد میکند شایسته است بمامورین رادیو و تلویزیون مخصوصا تاکید شود تا از استعمال لغات بیگانه حتی‌الامکان خود داری کنند .

زیادتر نفروشند

آقای جمشیدی می‌نویسد در تعیین نرخها خوبست شهرداری اعلان کنداز این مبلغ که معین میشود بیشتر نفروشند و در کمتر فروختن آزاد باشند تا مواقعی که بار بیشتر بمیدان میرسد وبالطبع ارزانتر خواهد شد بخریداران به کمتر از آنچه شهرداری تعیین نموده فروخته شود .

درحدود حرفه‌ام کاربدهند.

آقای محمدعیسی واقعی پرست می‌نویسد برای تزریقات از بهداری همدان گواهی دارم‌وبامور دندانپزشکی نیز واردم متاسفانه باشش سر عائله خود دو سال است بیکار مانده‌ام استدعا دارم از حرفه‌ای که میدانم‌مرا امتحان نموده کاری بدهند که از سرگردانی نجات یابم .

اعلانات فرهنگی

آقای سید منصور شریفی‌آموزگار فرهنك می‌نویسد مدتی است مامورین برزن ۱۱ تهران تمام اعلانات فرهنگی را بدون اطلاع صاحبانش از در ودیوار هاکنده میبرند در صورتیکه سایر اعلانات کماکان بدیوار و تیر های برق‌وتلفن نصب می‌باشد مقتضی‌است دستور داده شود خود صاحبان اعلانات فرهنگی را به‌برداشتن ملزم کنندتااز مفقود شدن آنها جلوگیری شود

کلوپ دروغگوها

نود هزار نفر دروغ گو از پنجاه و هفت ملیت مختلف عضو کلوبی‌باسم کلوب دروغ گو ها هستند .

کلوب مذکور که‌درشهر بورلینگتون آمریکا قرار دارد یکی از بزرگترین کلوب های دنیا بشمار میرود و سی سال قبل‌توسط دو روزنامه نویس باسامی «اتیف هولت» و دوستش «مانوئل ماهن» مقارن عید نوئل سال ۱۹۲۹ بوجود آمد و از آن سال ببعد از گوشه و کنار دنیا دروغ گو ها عضویت این کلوب عجیب را قبول کردند .

برای عضویت در این کلوب باید نامه‌ای به آن جا نوشته و دروغی‌گفته، در غیر این صورت شخص نمی تواند به عضویت آن در آید .

یکی از مواد آئین نامه کلوب‌مزبور آن است‌که‌سیاستمداران را به‌عضویت خود نمی پذیرند و در این باره می گویند « کلوب ما یك کلوب آماتور است و ما نمی توانیم کسانیرا که شغلشان دروغگوئی است در دسته خودمان بپذیریم »!

هر سال طی مراسم باشکوهی شخصی باسم سلطان دروغگوانتخاب میشود .

یکی از اهالی چین که عضویت کلوب فوق‌الذکر را دارد دروغ زیر را بافته که از نظر اعضای کلوب جزو بهترین دروغ ها شناخته شده‌است .

«ساعت دیواری خانه ما آنقدر قدیمی است که سایه رقاصك آن‌در دیوار مقابل سوراخی ایجاد کرده است.»

خاك مصنوعی

مدت ها است که یکی ازشیمی‌دانان فرانکفورت (آلمان)باسم هربرت‌کورث در های آزمایشگاه خود را بروی مردم بسته و در درون ان مشغول کار می باشد .

این شیمی دان جوان از مدتهاقبل بفکر تهیه یك نوع خاك‌مصنوعی‌برآمد که به کمك آن بتوان بیابان‌های‌خشك و لم یزرع را به زمین های قابل‌کشت و زرع تبدیل نمود .

بالاخره چند روز پیش شیمی‌دان آلمانی اعلام کرد که در این راه‌موفق شده و توانسته «خاك مصنوعی» بسازد و بنا به اظهار او خاك‌مصنوعی وی میتواند صد برابر وزن خود آب را در خودش نگاهداری کند وباران های کوچك و حتی شبنم برای آبیاری این خاك کافی است .

باین ترتیب بزودی بیابان های خشك و بی آب به مزارع سر سبز تبدیل خواهد شد .

از اینجا و آنجا

مطالعه درخورشید

عده‌ای از دانشمندان دانشگاه اشتانفور در آوریل ۱۹۵۹بوسیله رادار یکسری امواج قوی بسوی خورشید فرستادند هفده دقیقه بعداز برتاب امواج،امواج‌باز گشته‌ازخورشید را با کمال دقت ضبط کردند. (باید دانست که این مدت کافی است که امواج‌قوی رادار فاصله زمین - خورشید ـزمین را طی کند) وسپس مدت ده ماه وقت صرف کردمو به‌کمك مغز های الکترونی پیغام های‌رسیده را مورد مطالعه قرار دادند و پس از این مدت اعلام نمودند که : خورشید را میتوان مورد مطالعه قرار داد .

کوه‌نوردی

سازمان کوه نوردی سویس‌تصمیم گرفته است که در تابستان امسال هیئتی مرکب از شش کوه نورد را بوسیله یك هواپیمای مخصوص به بالای کوه هیمالیا بفرستد.

کوه نوردان مذکور در ناحیه «هولالوری » که پنج هزار مترارتفاع دارد فرود خواهند آمد .

آقای خسرو شاهتاجی

فرزند علی عباس نوآموز کلاس ششم در امتحانات خرداد ماه سال تحصیلی ۳۸ ـ ۳۹ حوزه دبستان نساجی (شهنا) در بین ۲۷ نفر محصلین داوطلب بامعدل کل ۱۸٫۸۲رتبه اول را بدست آورد .

مدیر آموزشگاه‌نساجی (شهنا)
عباس مستحفظ

آ_۱۳۹۹۲

اتومبیل درسویس

برطبق آماری که در کشورسویس منتشر شده‌است تاسی‌ام سپتامبر ۱۹۵۹ دراین کشور۷۹۳۰۰وسیله نقلیه موتوری بوده است در حالی که در سال ۱۹۵۸ تعداد وسایل موتوری کشور مزبور ۷۳۶۰۰۰ بوده است ودر عرض یك سال۷۶۰۰ برتعداد وسایل نقلیه موتوری سویس‌افزوده شده‌است و البته دراین آمار وسایل موتوری ارتشی و تراکتور ووسایلی که پلاك بنگاههای خصوصی را دارند بحساب نیامده‌اند .

چهل و هشت در صد از اتومبیل هائی که در سویس بکار مشغولند ساخت آلمان بوده و هیجده در صد آن ساخت فرانسه و دوازده درصد ساخت انگلستان ودوازده در صد ساخت آمریکا میباشد . ضمنا در سویس ۱۵۰۰۰ وسیله دوچرخه وجود دارد که نزدیك نه در صد آن ساخت ایتالیا میباشد .

بطور کلی برای هر هزارنفرازاهالی سویس ۱۵۴ اتومبیل وجود دارد‌که هشتاد و سه عدد آن شخصی می باشد .

ملکه زیبائی آنتیل

چندی پیش در طی تشریفات پر شکوهی که در پاریس انجام‌گرفت «مادموازل سیمون سیمون» که دانشجوی دانشگاه میباشد و یکی‌از (دختران زیبای)جزایر آنتیل است که‌در فرانسه بسر میبرد بعنوان‌ملکه زیبائی جزایر آنتیل انتخاب شد .

مادموازل سیمون بیست ساله بوده ودر یکی از جزایر آنتیل باسم «مارتینیك» متولد شده است و اکنون هم به تحصیل اشتغال دارد .

ناگفته نماند که‌مادموازل سیمون دربین سیاهپوستان زیبا است .

دردسر بیمه

درلورگسبورك بازرسان کمپانیهای بیمه متوجه شدند کامیونهائی که‌بار های فاسد شدنی دارند وبه‌لورگسبورك میرسند غالبا بارشان فاسد شده و شرکت بیمه ناچار است خسارت بپردازد .

بازرسان در صدد برآمدند علت راکشف نمایند و پس‌از جستجوی‌زیاد متوجه شدند در توقفگاه بین راه دونفر زن رستورانی دایر کرده‌اند ورانندها مدت مدیدی در محل‌مزبور توقف میکنند لذا شرکت های بیمه بابپرداخت مبلغ هنگفتی رستوران را تعطیل کردند .

جواب قانع‌کننده

روزی بچه ای از پدرش پرسید: ـبابا، چرااسمهای زنهارا روی‌بیشتر کشتی ها گذاشته اند ؟

پدر جواب داد :

ـبرای اینکه هدایت کشتی هم مثل‌زن‌ها براه راست‌مشکل است.

حکیم الهی (هدایت‌الله)

نامزد خدمت دربیستمین دوره مجلس شورایملی است کسانیکه به‌آثار انتقادی وافکار اجتماعی او آشنا هستند باکمك باو بخویشتن کمك فرمایند . ـ۱ـ آ_ ۹۱۹۳

جدول

کلمات متقاطع

شماره ۱۵۵۷

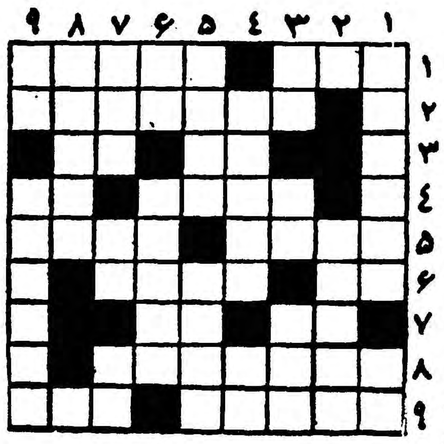

افقی: ۱ـ واحد طلا آن طور که شما میخواهید ـ چون پای‌منطق لنك شود نوبت آن میرسد ۲ ـ جانوری که در گوشه‌ای می نشیند و کز میکند و بفکر فرو میرود ۳ ـ بر آب‌بگذارید تا کباب شود ـ از موجودات افسانه‌ای ٤ـ موزیك قدم‌رو ! ـ آش‌بی‌نمك ٥ـآن‌روی‌مسگرهاید ـ آنجاکه تردید راه ندارد ٦ـ کیف ناقص ـ سرکشی ۷ـحرف نفرت وافسوس ـ موسمش تقریبا یکماه پیش بود ۸ـ به ظاهر زیبایش نگاه نکنید که عجوزه است وهزارتا داماد هم دارد ۹ـ شاعر اورا نیز به آهسته رفتن دعوت کرده که صدای پایش دلدار را بیدار نکند ـ وقتی زیاد بترسند نمیزنند.

عمودی: ۱ـ معروفترین خانم خاله زنك سالهای اخیر ـ اخوی ابوی ۲ـ مال میگساری زیاد تماشای مستان است ۳ـ موعد استراحت ـ مطرب زده بود و سرکوی یار به‌نیاز رفته بود ـ آخرین مرحله زندگی ٤ـ فعلا بازارش از گرمای هواهم گرمتر است ـ پرنده بی‌پا ٥ـ کلفت وتنومند ـ برجسته ٦ـ در ـ توی آب میروند ۷ـ سقف ارض ـ برنج خوب در دست آشپز استاد میکشد ـردیف ۸ـ بعسل وصف‌کرده‌اند ۹ـ شامل همه می شود ـگیاهی که درطب نیز مصرف دارد ومظهر کوچکی هم هست.

حل جدول شماره ۱۵۵٦

افقی : ۱ـ قدك ـ گرگاب ۲ـ دم ـکو ـ نسل ۳ـمجانی ـ جیغ ٤ـاذعان ـدو ٥ـنا ـ سد ٦ـچك ـنکوهش ۷ـ پیت ـوالده ۸ ـ یار. سن ـاش ۹ـچنبرـحدت .

عمودی:۱ـقدم ـمچ‌پیچ ـ ۲ـدم‌جا ـکیان ۳ـاذن ـ ترب ٤ـکنعان ٥ـگویا ـ کوسه٦ـنسوان۷ـ گنج ـدهل ۸ـاسید ـشداد ۹ ـبلغور هشت .

شرکت سهامی آباد بنمایندگی

کارخانجات عظیم‌نرپیك NEYRPIC

سازنده انواع مختلف‌وسائل آبیاری و تنظیم جریان انهار از شرکت ها وموسساتی‌که باساختمان سدها وتاسیس شبکه‌های آبیاری سروکار دارند

تمنا مینمایدکه برای هرنوع اطلاع وسفارش به‌نشانی زیر مراجعه فرمایند.

خیابان رفائیل روبروی باشگاه افسران شماره ٦٨ تلفن ٤٤١١٠

آ_۱٤۱۱۸

آدرس جدید شرکت سهامی آرمه

که بمحل جدید انتقال یافته‌باطلاع عموم میرساند .

تهران ـ خیابان ویلا ـ خیابان اراك ـ کاشی ٤۲

شماره تلفن ٦۳۰۱٦ ـ ٦۳۰۱۷ ـ ٦۳۰۱۸ ـ ٦۳۰۱۹

آ_۱۲۱۰۹

کلاسهای انگلیسی وزین‌پور

ژاله ـ ایستگاه مسجد ـ محل دبستان جهان مینو تلفن ۳۳۹۹۳

آ_۱۲۰٦۱

ازصبح‌فردا در سینما آسیا ـ تراس و سالن سینما سهیلا

آ_ ۱٤۰٤۸

از سیروس سالزبرگر

مبارزه شرق و غرب در افریقا

The New York Times.

باستقلال کنگوی بلژیك غرب با امتحانی در افریقای سیاه روبرو شده است و آن این که آیا می تواند اقتباهات گذشته خودرا در این قسمت دنیا جبران کندیانه ؟ اگر غرب موفق نشود قطعا اغتشاش برپا خواهد شد و بدنبال آن بلوك چین و شوروی پا بمیدان می گذارد.

در کنگو

کنگو نقطه مهم این تحول است زیرا بزرگترین مستعمره جنوب صحرا است که به دنیای آزاد وارد می شود . در آنجاست که غرب می تواند بزرگترین خطای خودرا جبران کند. این خطا که کلیه مستعمره داران کم و بیش در آن سهیم بوده اند آنست که درزمان حکمفرمائی اقلیت اروپائی آنها نتوانستند اصول حقوق مدنی وتساوی عمومی را مستقر و مرکوز ذهن بومیان سازند . اگر امروز اقلیت های اروپائی حقوق خودرا از دست دهند به خاطر آن است که این وظیفه اخلاقی را ندیده گرفته بودند

خطای بزرك

وقتی قدرتهای اروپائی با شادی امپراطوری های افریقائی خود را می ساختند به منطق سیاسی یا جغرافیائی توجهی ننمودند . حتی کوششی به عمل نیاوردند که مرز های طبیعی را برای حفظ نظام قبیله ای در منطقه اداری خودمصون نگاهدارند .

بدین ترتیب کاتانگا ، باکانهای زر خیز خود از منطقه ای که امروز فدراسیون رودزیای انگلیس نام دارد جدا شد و قبایل میان فرمانداری های انگلیسی زبان و فرانسوی زبان تقسیم شدند . در ساحل اقیانوس اطلس مردم کنگو میان فرانسوی ها وبلژیکی هاو پرتقالی ها تقسیم شدند . در نتیجه قبایل افریقائی ازوضع خویشان خود در منطقه همسایه اطلاعات کمی داشتند و اروپائیان لئوپولدویل با بروکسل و اروپائیان لاگوس با لندن بیش از سفید پوستان مجاور خود تماس داشتند .

بطور کلی فرانسوی ها بیشتر به لحاظ فرهنگی و بلژیکی ها بیشتر بلحاظ اقتصادی وانگلیسها بیشتر به لحاظ سیاسی به مستعمرات خود خدمت کردند . پرتقالی ها اصولا خدمت ناچیزی نمودند و رویهمرفته عموم وظیفه خودرا آنچنان که باید انجام ندادند . این جریان سبب شد که تقسیمات غیر لازمی بجا ماند و زبانهای متعددی بی جهت رایج باشد و حدود نامناسب اداری بر قرار گردد .

نقش آمریکا

امریکا در تهیه این تن پوش امپراطوری سهیم نبوده است اما به علت موقعیتش به عنوان رهبر غرب علاوه بر مسئولیت های اخلاقی ومنافع ملی وظایف بزرك جدیدی دراین مورد برعهده دارد ومتاسفانه خودرا به نحو شایسته ای برای ایفاء این نقش آماده نساخته است. مناقشات تاسف آور نژادی سبب شده است که امریکا سیاسیون و متخصصین سیاهپوست کافی ازمیان سیاهان خود ذخیره نکرده باشد تا بتوانند در قاره اجدادی خود بامریکا خدمت کنند . امریکا از این که توجه کافی و پول لازم را درآستانه استقلال افریقا به کشور های آن قاره اختصاص دهد شانه خالی کرده است . امریکا از چنان رهبری پیش بینی بر خورد دار نبوده قادر آغاز نهضت جدید افریقا متفقین رابرای مشاوره درمورد مسائل فوری این قاره دعوت کند .

اکنون درست وقت آن است که امریکا یك کنفرانس بین المللی را از ملل صنعتی دنیاو حکومت های جدید افریقا تشکیل دهد تا میان احتیاجات دومی و توانائی های اولی ارتباطی بوجود آید ..

توسعه افریقا

توسعه اقتصادی افریقا بهیچوجه مسئله لاینحلی نیست. مسئله افزایش جمعیت به صورت آسیا در آنجا مطرح نشده است . ثروتهای معدنی وغذائی ومواد خام وبازار های دست نخورده در آنجا فراوان است .حتی قدمهای اولیه را برای انجام این ماموریت بر داشته اند .اما هنوز هم عدم هماهنگی زیادی وجود دارد .

ضمنا غرب در واقع باید بایك میراث بدبینی های مولود گذشته که به سادگی با دادن استقلال برطرف نمی شوند مبارزه کند.

سرپل

گرچه مسئله سنگین و دشوار است اما زیان شکست غرب بیحد و حصر می باشد . ما در گینه دیده‌ایم که چگونه اگر غرب در

بقیه در صفحه نهم

حنبش استقلال افریقا و مسئله سرمایه‌های خارجی

حوادث خونین اتحادیه افریقای جنوبی درماه مارس گذشته، اعلام استقلال کنگو ومالی و بوجودآمدن جمهوریهای جدید مستقل ، فقط دارای علل سیاسی نیست ووضع آنها درنقشه‌های اقتصادی وبازرگانی کشورهای غربی میتوانند تاثیرقاطعی داشته باشند.

اگرساکنین قاره سیاه مثل ازمنه گذشته در شرائط بدبختی وتیره‌روزی بسر میبردند ، نباید فراموش کرد که خاك آنها، ومخصوصا منابع تحت‌الارضی آنها، وسائل بالابردن سطح اقتصادیات رادر خود پنهان کرده است. این منابع در درجه اول عبارتنداز کاکائو- قهوه - الماس- طلا -اورانیوم- نفت - مس - چوب های جنگلی واستوائی که در بازار های اروپا وآمریکا خریدارفراوان دارد . بعداز جنك اخیر عده‌ای عقیده پیدا کردند باید وسائل مدرن وکافی توسط سرمایه‌داران بکار برده شود وآنها سرمایه خودرا کاملا بخطر اندازند تااستفاده برند.

مسئله آزادی

درشرائط فعلی محافل اقتصادی وضع افریقا راازنظر آزادی مورد توجه قرارداده وتصور میکنند بوسیله ایجاد آزادی ممکن است منافع آنها حفظ شده وگسترش یابد.

این محافل ایجاد فشار و خفقان راکه توسط سفید پوستان بعمل می‌آید بباد انتقاد میگیرند.

آنها اینطور قضاوت میکنند که حمله به‌جنبش‌های آزادیخواهی بهمان شکل که در افریقای جنوبی بعمل آمد ، ممکن است در حال حاضر نتایج مثبتی داشته باشد ولی مسلما فردای شومی را بدنبال‌خواهد داشت. پس‌از حادثه تیراندازی در «شارپ‌ویل» ، تنزل سرمایه های بورس این منطقه شدت یافت و سرمایه خارجی در جستجوی راه فرار برآمد.

بطور خلاصه سرمایه‌داران انگلیسی روش‌سیاسی‌دولت «فرورده»رامحکوم میکنند در مجمع اخیر شرکت‌های انگلیسی وامریکائی مقیم افریقای جنوبی یکی ازنمایندگان اظهار داشت که دراثر اضطرابات اخیر این ناحیه بازارها وسرمایه‌های مادر خطراز بین رفتن است آنها اعلام داشتندتاوقتیکه‌برنامه دقیق وکاملی برای این ناحیه طرح‌نشود آنها از اجرای نقشه‌های خود درراه عمران وبهره‌برداری خودداری خواهند کرد

اعلام استقلال

بااینکه وضع درکنگو تابع‌نقش کنسرسیومهای انگلیسی‌وامریکائی نیست، معهذا مسلم است که‌دخالت ونفوذ آنها دراعلام سیاست دولت بروکسل موثر بوده است. این سیاست بطور خلاصه عبارت است از اعلام استقلال کنگو علیرغم مخالفت عده‌ای از سکنه‌اروپائی

اینك این مسئله مطرح است که وضع شرکت های بزرك در این سرزمین چگونه خواهد شد؟

البته مشکل است که‌ازهم‌اکنون درباره آنهاسخن‌گفت وپیش گوئی کرد، نغمه‌های ملی کردن این موسسات ازهم‌اکنون به گوش میرسد. ولی‌باتمام‌این احوال‌شرکت های بزرك بلژیکی‌مقیم کنگوبرنامه های طویل‌المدت خودرا تغییرنداده واجرای آن‌را تعطیل نکرده‌اند.

رهبران این شرکت ها همچنان امیدوارند که کار وفعالیت خودرا ادامه دهند، زیرا این رهبران‌عقیده دارند که اعطای استقلال از طرف بلژیك به‌کنگو وضع آنهارا ثابت کرده است. ولی واضح است که تشنجات اقتصادی هرلحظه ممکن است اشکالات فراوانی در کارآنها بوجود آورد.

اتحادیه افریقا

بااینکه سرزمین های تحت‌قیمومیت فرانسه ازسرزمینهای تحت‌قیمومیت دول دیگر عقب افتاده‌تر وازنظرصنعتی فقیرتر است ولی باوجود این دراین نواحی نیز جنبش عظیم صنعتی به چشم میخورد ونقشه‌های وسیعی در شرف اجراست.

بنظر میرسد که تشنجات این نواحی سرمایه داران فرانسوی رااز اجرای نقشه‌های خود باز نداشته‌و آنها همچنان بکارخود ادامه‌میدهند هم‌اکنون سرمایه های فرانسوی در «کامرون» سالیانه ۴۵۰۰۰ تن ودر «گینه» سالیانه ۵۰۰۰۰ تن آلومینیوم‌وبیش‌از یك میلیون تن نفت استخراج میکنند در «گابن» کمپانیهای فرانسوی‌اورانیوم، منگانز ونفت ودر «سنگال» مقدارمعتنابهی فسفات ودر «توگو» باکمك بانك بین‌المللی سالیانه مقدار زیادی آهن استخراج میشود بطور خلاصه تاسیسات عظیم صنعتی فرانسه در ناحیه افریقا بارزش تقریبی ۵۰۰ میلیارد فرانك میباشد. البته این سرمایه‌درمقابل آنچه سرمایه‌داران انگلوساکسون در افریقا گذاشته‌اند ناچیز است‌ولی سرمایه‌داران‌فرانسه مایلند صرفنظر از تغییرات‌سیاسی همچنان نقشه‌های اقتصادی خودرا در افریقا ادامه دهند.

فرانس‌ابسروالتور

از خبرنگارما درپاریس

درنمایشگاه قالی ایران درپاریس

نمونه‌های هنرباستانی ایران موجب تحسین و حیرت مردم پاریس شده بود

خبرنگاران اطلاعات در پاریس

گزارش هیدیه

باستانی ایران نظاره میکردند همان مردم هنر دوست پاریس بودند که بنده ذوق واحساسات بوده وبرای هرزیبائی واقعی وطن‌ومليتی دیگر جزدنیای صنعت قائل نیستند.

خوشبختانه کمیته اکسپزیسیون ابتکار خوبی بخرج داده و بجای قالیهای ایران همه جا نوشته‌بودند «قالی‌پرسان» وبرنامه‌ها به سبك بسیار جالبی چاپ شده وبین حضار توزیع میشد - سفیر کبیر ایران‌با گرمی و خوشروئی از میهمانان پذیرائی کرده و با اینکه بوفه‌خیلی مفصلی تهیه شده بود جز همان‌عده معدودی که معمولا برای التیام گرسنگی باینجور جا ها می‌آیند مردم چنان سرگرم تفرج دربوستان های سر سبز ایران بودند که باغ رتچیلد و خاویار رافراموش کردند.

مقداری از این قالیها متعلق به کلکسیون های شخصی از قبیل کلکیان وغیره بود ولی قسمت‌اعظم آن به تجار ایرانی مقیم پاریس‌تعلق داشته و قالیهای گرانبهای آقای سامانیان بطرز بسیار جالب توجهی بمعرض نمایش گذارده شده بود شرکت سهامی فرش ایران نیز مقادیری قالی جدید و قدیم فرستاده بود - خدا کند که‌همیشه مجالسی که بنام نامی ایران‌بر پا میشود همینقدر محترمانه و عالی برگزار شود .

هفت هزار سال صنعت ایران

چون امسال در کاخ پتی پالهٔ نمایشگاه بسیارباشکوهی‌بنام«خزائن هندوستان» برپاگردیده آقای‌مالرو وزیر دانشمند فرانسه که باایرانش آشنائیهای‌بسیاری‌است‌بفکرافتاده‌اند که در سال ۱۹۶۱ نمایشگاهی نیز از هفت هزار سال صنعت ایران در پاریس تشکیل دهند و بهمین جهت آقای گیرشمن را که سی سال سابقهٔ خدمتگزاری در ایران دارد بسمت کمیسر مخصوص نمایشگاه تعیین کرده و ظاهرا کمیسرایرانی آن آقای مهندس فروغی خواهد بود .

چون این منظور بعرض شاهانه رسید از قراریکه گفته می شود اعلیحضرت همایونی هنگام توقف در ژنو به سفیر کبیر شاهنشاهی‌آقای انتظام دستورات اکیدی در این‌باره صادر فرموده و مقرر فرموده‌اند که از هیچگونه کوشش و مجاهدتی خودداری نشود - آقای گیرشمن از هم اکنون به فعالیت پرداخته و اواخر ماه ژوئن آهنك انگلستان خواهد کرد تا با موزه های‌آنکشور برای ترتیب اکسپزیسیون ۱۹۶۱ داخل مذاکره بشود.

را که باعث افتخار و سرافرازی هر ایرانی است از چشم زخم زمانه‌مصون بدارند برای اروپائیان هم اوضاع و احوال بین‌المللی هرچه باشد - تحولات وترقیات دوایران هرقدرهم که روزافزون باشد بازایران خیال‌انگیزی که آنها را بدنیای بی شائبه کودکی کشانده و خاطرات افسانه آمیز بچگی را در ذهنها زنده می سازد و همان ایران حافظ و سعدی - میناتور های مکتب هرات و صفوی -کاشی ها و قالیهائی است که زائیده فکر بکرو ابتکار و ابداع ایرانی می باشد - مخصوصا قالی ایران که نه تنها در عصر یونانیان مشهور بوده‌و مورخین یونانی هنگامی که می خواستند ارجمه و جلال دربار شاهان ایران سخن رانند قالیهای زربفت و ممتاز آن را مثل میزدند بلکه از قرن ۱۴ازطریق اسپانی قالی ایران جزء اشیاء لوکس و تجملی دربار سلاطین غرب وکلیسا ها در آمده و مثل شیئی مقدسی بدان احترام می گذاردند - چنانکه‌مورخ‌آرد می نویسد «هنگامی که لوئی ۱۳هفت سالهٔ بود و سفیر کبیر ترك را می پذیرفت تمام مدت نگران بود که مبادا وی بعادت شرقی‌برروی‌قالی‌گرانبهایش قدم گذارد »ولی البته شهرت حقیقی و عمومی قالیهای ایران از اوایل قرن نوزدهم در اروپا شایع گشته و خوشبختانه این شهرت جهانی‌همچنان بقدرت خود باقیست - زیرا خواه بنام قالی ترك وخواه بنام قالی‌ترانسیلوانی مشهورباشند همه‌میدانند که‌سرچشمه اصلی آن ایران میباشد و اینهمه رنك آمیزی و ظرافتکاری مصنوع دست هنرمندان چند قرن‌پیش‌ایران است .

شگفت آنکه تنها اثر صنعتی که از تحولات زمان و مکان مصون مانده و با همه بوالهوسیها که هر روز چیزی مورد پسند عامه قرار گرفته ومد میشود د رطی قرون و اعصار قالی ایران ارزش و اهمیت خود را از دست نداده و همانقدر که درسالنهای قدیمی وبا مبل های استیل سازش دارد در ساختمانهای فوق العاده جدید و بسبك کور بوزیه دربرابر تابلوهای پیکاسو وبرنارد بوفه نیز با جلوه و جلای خاصی قد می‌افرازد.

شاید راز بقاء آن اینقدر هاطراحی ورنك آمیزی ظرافتکاری وهنرمندی اعجاز آمیز آن نباشد که تجسم یکدنیا تخیلات شاعرانه،ومحرومیت ها و تاثرات روحی عمیقی که در آن مکتوم است - در ایرانی که‌خشکی وکمبود آب بزرگترین مصائب‌است گل و گیاه وآب و سبزه نقوش اصلی قالی های ایران بوده واین انگشتان ضعیف و لاغر و هنرمندان گمنامی که از چند گره جور بجور ومقداری پشم رنك برنك بوستانی رنگا رنك و یك غزل زنده بوجود می‌آوردند قطعا در هیچ مدرسه جز مکتب طبیعت و زندگی درس نخوانده بوده‌اند.

جمعیت کثیر وممتازی هم که‌در بنای رتچیلد اجتماع کرده وبانظر احترام و تحسین به نمونه های هنر

پرستاران دیپلمه

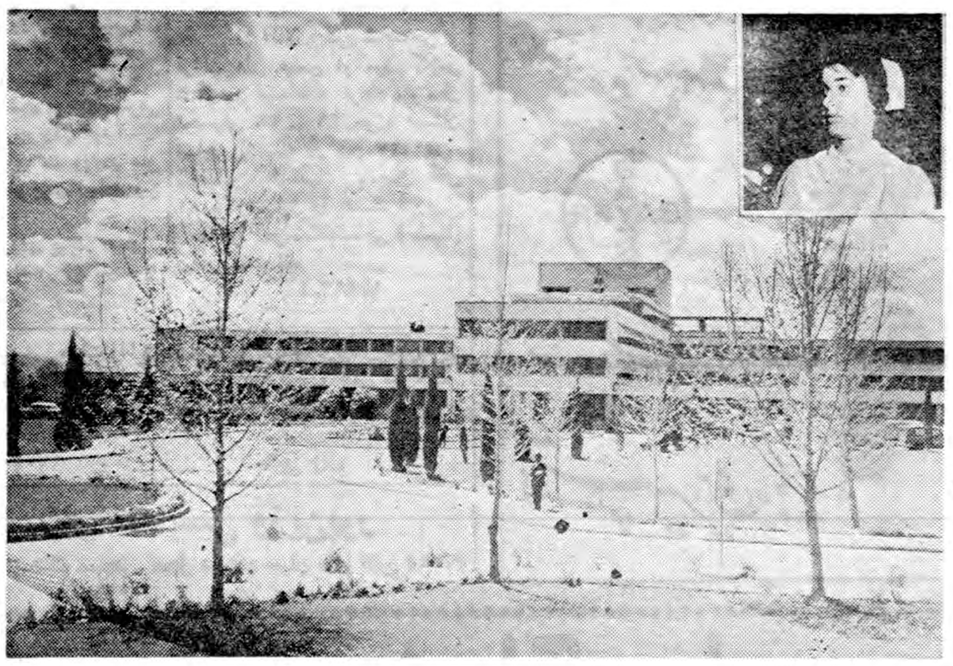

محیط مناسب حقوق‌مکفی آتیه‌روشن کارجالب

دراختیار شماست باما مکاتبه کنید

آدرس : بیمارستان نمازی شیراز - قسمت پرستاری

-۱-

آ-۹۵۳۲

سینما چارلی - سینما متروپل
کاباره رم

از فردا صبح
دوبله بفارسی

از فردا صبح
دوبله بفارسی

باشرکت:

توتو - دوریان‌گری - مموکارتنوتو - په‌پینو دوفیلیپو

دراین فیلم «ویگن» چندقطعه بجای تدی‌رنو خواننده ایتالیا اجرا می‌کندکه جزء بهترین‌آهنگهای سال خواهدبود

صحبتهای این‌فیلم عاری ازکلمات زننده‌است وصحبتهای آن بقدری دلچسب وشیرین میباشدکه ماهها نقل محافل و مجالس‌خانواده‌هااست

(شروع درسینما متروپل: ۱۰ر۳۰ صبح- ۲ر۳۰-۴ر۳۰-۶ر۳۰-۸ر۳۰ بعدازظهر) (شروع درسینما چارلی: ۱۰ر۳۰صبح- ۳-۵-۷-۹ بعدازظهر)

بررسی تاریخ روابط ایران و شوروی

حرفهای با مزه‌ای که مولوتف میزد!!

سر الکساندر کادوکان نماینده دولت کارگری انگلستان‌در شورای امنیت در سال ۱۹٤٦ گفته بود : قضیه خطرناك ایران مهمترین و بغرنجترین گره دوره پس‌از جنك بود. ایران درسال ۱۹٤٦ کبریت آماده ای بود که هر آن امکان داشت با فروزش خود دنیارا آتش بزند فاتحین جنك لازم بود که‌این گره خطرناك را با سر انگشت مسالمت و تدبیر حل کنند .

این جمله را که ما از کتاب غوغای تخلیه ایران نقل کردیم‌باید با اسناد سیاسی که زیر دستداریم مقابله کنیم و توجه داشته باشیم که چه سیاست جابرانه‌ای دولت شوروی بعداز جنك در موردایران پیش گرفته بود .

این سیاست دولتی بود که خودرا پرچمدار آزادی ملل میدانست هنوز هم میداند و هنوز هم از تبلیغـــات تجاوزکارانه علیه ایران دست نکشیده است . این سیاست دولتی است که خودرا صلحجو میخواند سیاست دولتی است که این روزها سخنگویان رادیو مسکو آنـــرا سیاست لنینی توصیف می کنند .

مولوتف بمرحوم احمد قوام در مسکو چنین تحکم کرد :

«آذربایجان را به پیشهوری ببخشید به حزب توده و دارو دسته رضـــا روستای محکوم باعمال شاقه پست های وزارت و آزادی عمل بدهید . از این سر آذربایجان تاخراسان هرجا منابع نفت وجوددارد امتیازش را بما بدهید ـ سیاست دوستانه با شوروی داشته باشید .... »

تفسیر ساده‌ی این چند مطلب این است که تجزیه آذربایجان راصبحه بگذارید ،حکومت ایران را منتقل بمزدوران و سرسپردگان مسکـــو کنید و سراسر شمالشرق تـــا شمالغرب ایران را پایگاه و منطقه نفوذ روسیه شوروی بشناسید و بالاخره بدون اجازه مسکو نه آب بخورید و نه نفس بکشید .

این حرفهارا مولوتف‌روزی می‌گفت که قریب یکصد و سی هزارقشون سرخ در ایران توقف داشت . پیشه وری و دارو دسته‌اش یعـنی غلامان حلقه بگوش حکومت‌شوروی در پناه اسلحه قشون سرخ‌حکومتی باصطلاح خود مختار تشکیل داده بودند . این حکومت نیز از خود در آن تاریخ بین دوازده تا پانزده هزار مهاجر مشکوك و مسلح در اختیار داشت که زیر نظر ژنرالهای روسی تعلیمات نظامی میگرفتند . حزب کمونیستی توده گیلان و مازندران را سراسر دچار شورش و فتنه و تشنج کرده بود . رضا روستا و تروریست های قفقازی که در کنار او بودند در تمام مناطـــق کارگری ایران‌کارگران راتحریك بشورش و اعتصاب کرده بودند و مولوتف در چنین وضعی میخواست نظریات تجاوزکارانه دولت شوروی را به نخست وزیر ایران تحمیل کند .

دولت شوروی‌درچنین وضعی‌گیوتین سیاست خودرا روی گردن ایران نگاهداشته بود و بملت ایران مـی گفت یا این چیز ها که گفتم و خواستهام بدهید یا گیوتین رافرود می آورم و شمارا نابود میکنم .

آیا ملت ایران چه وسیله ای برای نجات خود داشت ؟ در آنجامقداری اسناد و تعهدات روی کاغذ باقی مانده بود که از جمله پیمان سه جانبه بود . این پیمان قابل فسخ نبود مگر آنکه هر سه دولت ایران شوروی و انگلستان با هم و یکجا آنرا فسخ کنند . باین جهت هنوز بقوت خود باقی بود و قوت حقوقی و بین المللی داشت . مقررات منشور سازمان ملل متحد هم بود اما خیلی نورس و مثل نهالی بودکه تازه کاشته شده باشد با این‌ترتیب اگر کبریت آماده ایران روشن میشد و دنیا را آتش میزد آن‌نهال هم میسوخت ولی برای ملت ایران شاخه‌ای بود که غریقی میتوانست بدان توسل جوید . در آن هنگام خیلی شجاعت ، شهامت ،بردباری‌و استقامت لازم بود که ملت ایران از این ظلم فاحش و بیدادگری وحشیانه نجات پیدا کند .

قوت و قدرت حقوقی و بین المللی آن اوراق و اسنادشهامت‌ومردانگی ملت ایران واز همه مهمتر تدبیر و رهبری شخص اول مملکت همه‌با هم ترکیب شد وبا ملایمت‌ومسالمت لبه گیوتین شوروی از پشت گردن ملت ایران کنار رفت . کوس رسوائی سیاست شوروی هم در پشت تریبون شورای امنیت زده‌شد.

در دو م‌مارس ۱۹٤٦ـیازدهم اسفند ۱۳۲٤ دولت شوروی نه تنها مطابق تعهد خود مبنی بر تخلیه ایران از ارتشهای خودعمل‌نکرد بلکه‌همزمان با مراجعت مرحوم احمد قوام از مسکو و در ۲۵ اسفند ۱۳۲٤ گروه های تازه نفسی از قشون سرخ‌وارد خاك ایران کرد . تجاوز روی‌تجاوز و رسوائی روی رسوائی . در آن تاریخ شهوت توسعه طلبی دولت شوروی بحد اعلای طغیان خودرسیده بود . بی سبب نیست که کادوکان نماینده انگلستان در شورای‌امنیت گفته است که‌ایران کبریت‌آماده‌ای بود که هر آن امکان داشت با فروزش خود دنیا را آتش بزند .

این روز ها گفتار نویس های‌رادیو مسکو بعداز یکسال تهدید ملت ایران به سلاحهای موشکی و بمب اتمی و دشنام و ناسزاگوئی سخن از مناسبات‌ایران وشوروی‌وسیاست لنینی‌بمیان آورده‌اند ومیگویندااینها ،که امروز زمامداران روسیه‌شوروی هستند خلفای لنین هستندو سیاست لنینی دارند آیا واقعا سیاست لنینی همین است که آن روز دربارهایران اجرا شده و امروز هم بدون تغییر ماهیت اجرا میشود ؟ این‌سیاست دوستی نیست ، این همان‌گیوتین است که مجددا برای تحمیل اراده دولت شوروی بملت ایران بـکار افتاده است .

لوکسافلکس
گرگره بی رقیب

روزنامه خدنك جایزه دارد

شنبه ها خدنك ۲۰ جایزه دارد که عبارت از ۱۰ بلیط لژ سینما و۱۰ بلیط لژتاتر می باشد بین خوانندگان عزیز خود تقسیم خواهد کرد

آگهی مزایده

سازمان جنگلبانی ایران کمیسیونهای مربوطه باز و قرائت خواهد شد سازمان در رد یا قبول یك یا کلیه پیشنهادات آزاداست .

از طرف رئیس سازمان جنگلبانی ایران سرتیپ خواجه نوری

آ ـ ۳٦۷۰ ۱ ۱ـ۲

سازمان جنگلبانی ایران تعداد ۸۱ اصله بحجم ۱۹٦٫۵۳ متر مکعب چوب صنعتی و ۸٤٫۲۳ متر مکعب هیزم از انواع درختان افتاده جنگلی مختلف جنگل کلجال‌املاکی حوزه سرجنگلداری شهسوار از طریق مزایده بفروش میرساند طالبین میتوانند بادریافت برگ مشخصات شرایط مزایده از اداره حسابداری کل سازمان در مرکز ودفتر سر جنگلداری در شهسوار پیشنهاد خود رابانضمام ۵٪ مبلغ پیشنهادی که قبلا بحساب ۱۱۲٤ سپرده سازمان جنگلبانی ایران در بانك ملی ایران وشعبه فردوسی و بحساب ۵۰۳٤ سپرده سرجنگلداری دربانك ملی ایران بشعبه‌شهسوار پرداخت‌شده‌باشد تاآخر وقت اداری روز ۲۱تیر ماه ۱۳۳۹ در تهران بداره دفتر سازمان ودر شهسوار بدفتر سرجنگلداری تسلیم‌ورسیددریافت‌دارند .پیشنهادات واصله در روز ۲۲تیرماه ۳۹ در

از صبح فردا در سه سینمای بزرگ پایتخت

ایران ـ دیانا ـ تهران

سالن باشکوه تابستانی و زمستانی

آئینه تاکسی

باشرکت: تابش ـ پرخیده فریده نصیری ـ مهین معاونزاده قدکچیان ـ تقدسی ـ عبدی آواز: الهه ـ یاسمین منوچهر

نویسنده سناریو: اسمعیل پورسعید
کارگردان وفیلمبردار عزیز رفیعی
محصول استودیو کارآوان فیلم

مبارزه‌شرق وغرب

بقیه از صفحه هشتم

زمان لازم سیاست همکاری اختیار نکند کمونیست ها می توانندوارد شوند وسر پلی بدست آرند . اگر چنین سر پلی در کنگو ایجاد شود ضربت حیاتی بغرب وارد می‌گردد.

افریقای کرملین

از اینجا باید به مسئله نهائی توجه کرد.وقتی مارشال‌مالینوفسکی اخیرا اعلام کرد که موشك های شوروی علیه هر پایگاهی که‌هواپیما هائی از آن به قلمرو «سوسیالیسم» تجاوز کنند بکار می رود روی‌واژه «سوسیالیسم» تکیه کرد نه روی کلمه «شوروی» ودر زبان مسکو سوسیالیسم به معنای کمونیسم‌است

روسها موشك های دور پرتابی دارند که تمام نقاط کره زمین را می تواند بزند . اما بنظر نمیرسد این موشکها را هرگز برای حفظ نقاط کم اهمیت استراتژیك ازنظر خود بکار برند ـ مثلا برای گینه یا کوبه ـ حتی اگر یه کشورها خودرا «سوسیالیست» اعلام کنند و باشوروی قرار داد اتفاق به‌بندند . اما اگر ناحیه پهناور و ثروتمندی مانند کنگو چنین قدمی بردارد کرملین چه تصمیمی اتخاذ خواهد کرد ؟ آیا روسیه به عنوان یك سیاست‌قاطع‌افریقائی یکنوع‌دکترین مونروئه‌ای برای‌افریقا وضع نخواهد کرد که بدون توجه به مرزهای جغرافیائی تمام قاره افریقا را دربر گیرد ؟

باطلاع آقایان بازرگانان محترم میرساند

کشتی اسرائیلی

"EMMA POLDER" اماپولدر سفر ۲۵

ازخط کشتیرانی "ZIM LINE" زیم لین

در ۹ جولای وارد خرمشهر میشود وضمن تخلیه کالا بمقصد جیبوتی و الات بار صادراتی قبول مینماید

برای تأمین جا و کسب اطلاعات بیشتر

درخرمشهر به

کشتی رانی احمدزاده و پسران

ودرتهران به

خیابان شاهرضا کاشی ۲٤۸ تلفنهای ۶۹۳٤۲ و ٤۵۷۹۲ مراجعه فرمائید

نماینده انحصاری:
شرکت سهامی پخش لینولئوم ایران
چهارراه کالج ـ تلفن ٤۱۰٤۰ و ٤۷۰۷۰

آوازه ۱

آ ـ ۱۳۹۸٦

در دومین کنفرانس اتمی سنتو درهمدان

استفاده از رادیو ایزوتوپ‌ها درفعالیت‌های صنعتی

وزارت کشاورزی امیدوار است که بتواند از وسایل اتمیزه در دستگاههای تخصصی کشاورزی استفاده نماید

بطوریکه خبرنگار ما از همدان تلگرافی گزارش میدهد کنفرانس اتمی پیمان مرکزی دیروزباشرکت شصت نفر از کارشناسان علوم‌اتمی دو ممالن دبیرستان پهلوی همدان تشکیل گردید .

کارشناسانی که در این کنفرانس شرکت دارند از کشورهای پاکستان وترکیه‌وایران وایالات متحده دو نفر از قاطران سازمان ملل متحد وهمچنین فرانسه میباشند .

در دومین جلسه که صبح امروز تشکیل گردید آقای دکتر ضیائی نماینده ایران که ریاست کنفرانس رابعهده داشت طی نطقی اظهار داشت .

بعنوان رئیس جلسه فعلی باردیگر بهمیهمانان عزیز خوش آمد میگویم.

بعد ازظهر دیروز ما امکانات استفاده از رادیو ایزوتوپ ها در ممالک هم پیمان سنتو میباشد .

جای بسی خوشوقتی است که علماء عظیم‌الشان دراین جلسه‌حضور داشته و مسئله فوق بخوبی زیر نظر این آقایان تحل و فصل خواهدشد.

اجازه میخواهد که‌بدوانکاتی چند در باره احتیاجات کمیسیون ملی انرژی اتمی ایران و استفاده ازرادیو ایزوتوپها رادر شئون‌مختلف‌بسنتحضار آقایان برساند .

. مطالعات اتمی کشاورزی ایران‌تحت نظر وزارت کشاورزی در سه رشته مختلف بشرح ذیل انجام میگیرد.

۱ـ حشره شناسی
۲ـ دامپروری
۳ـ خاك شناسی

برای مبارزه با آفت سن تجارب مقدماتی باطریقه‌مبارزه رادیوایزوتوپی سن توسط انجمن علمی سنتو با همکاری آزمایشگاه دفع آفات وزارت کشاورزی از سال ۱۹۵۹ آغاز گردید .

وزارت کشاورزی‌بادقت پیشنهاد های موسسه‌رازی‌رامورد‌توجه قرار داد.این پیشنهاد هامبنی برفعالیتهای‌آزمایشی حدر توسعه‌استفاده ازرادیوایزوتوپها درزمینه ایمن شناسی ـشیمی ایمنی‌ـ وتغذیه میباشد .

امید میرود که دویاچندکارآموز برای این رشته ازبورسهای نماینده بین‌المللی انرژی اتمی استفاده‌کنند

اداره خاك شناسی بنگاه مستقل آبیاری مشغول مطالعه در پیشنهادهای ذیل‌است :

۱ـ تاسیس یکدستگاه بزرك کود شیمیائی درشیراز برای استفاده وتثبیت‌نیتروژن (ازوت)

۲ـپروژه سازمان غذائی وکشاورزی اتحاد ملل‌برای مطالعات درتقویت خاك.این‌مطالعه بحث‌فوق‌رابمیزان‌جالب توجهی گسترش خواهد داد .

وزارت کشاورزی امیدوار است که‌بتواند ازوسائل اتمیزه دردستگاه های تخصصی کشاورزی استفاده‌نماید ودراین زمینه مرکز اتمی دانشکده تهران بعنوان مرکز پخش رادیو ایزوتوپها و معاضدت در خدمت تشعشعی بذر میتواند مرجع کمکهای موثری واقع گردد .

در زمینه بهداشت فعالیت فعلی محدود به‌استفاده از رادیو ایزوتوپ در تشخیص ومعالجه می‌باشد .

قسمت مبارزه باسرطان قسمت بررسیها وهمچنین درقسمت رادیولوژی بیمارستان پهلوی میزان قابل توجهی لوازم استفاده‌از رادیو ایزوتوپ‌موجود است ولی متاسفانه بعلت نداشتن متخصصین کافی ازاین وسائل‌استفاده کامل نشده است همین نقصان‌فعالیت های اتمی فیزیك بهداشتی رانیز بوقفه انداخته است .

دانشگاه شیراز بکمك سنتو یك دستگاه رادیو سنتیریوم دریافت‌داشته است وباکمك بیمارستان کاملامجهز نمازی که‌دکتر های خارجی زیادی‌با آن تماس‌دارنددانشگاه شیراز امیدوار است بتواند ازرادیو ایزوتوپ برای مطالعات تیروئید وبررسی متابولیزم ویتامین ب۱۲ استفاده نماید .

درزمینه صنایع امیدواریم بتوانیم ازرادیو ایزوتوپها در فعالیتهای‌مختلف صنعتی استفاده کنیم . ازآنجائیکه خط‌مشی دولت براین‌استکه صنایع خصوصی تقویت شوندوصنعتی شدن مملکت‌ما توسط دستگاههای‌خصوصی برنامه ایست که‌مدتها بطول‌میانجامد لذا ازیکطرف مامنتظر نتایج وپیشنهاد های این سیمپوزیوم واز طرف دیگر منتظر گسترش فعالیتهای صنعتی‌خود توسط سرمایه گذاران خصوصی می‌باشیم .

میزان ذخیره نفت صحرا ۴۰۰میلیون تن است

میزان نفت صحرا که سابقاهزار میلیون تن پیش بینی گردیده‌بود اکنون پس از مطالعات مجدد ۴۰۰ میلیون تن اعلام گردیده‌است .

بدین ترتیب نفت صحرا دیگر یك مسئله مهم‌برای کشورهای نفت خیز خاورمیانه نخواهد بود .

این ارقام د رمجلات نفتی جهان منتشر شده و اضافه شده است که نفت صحرا با مخارج فراوان باید استخراج وبازار فرانسه که هرروز مصرف نفت آن اضافه میشود آورده شود .

عمران‌خوزستان باسرمایه‌گذاری خصوصی‌ودولتی‌عملی‌است

باهزینه‌های سنگینی‌که پیش بینی میشود تهیه طرح‌ها واجرای آن باید بامنتهای دقت واحتیاط باشد

همراه طرح بزرك عمران‌خوزستان چند صد میلیارد ریالی که توسط موسسه عمران تسلیم سازمان‌برنامه گردیده برای اداره امور تاسیساتی که بوجود می‌آید پیشنهادهائی شده است .

این پیشنهاد ها مربوط به تشکیل یك سازمان عمرانی است . موسسه عمران معتقد است که ماهیت و وظائف این سازمان مسئله‌ای‌است بس مهم که میبایستی درباره‌آن تعمق شود . چون اجرای آن متضمن‌استفاده از افراد ایرانی پس از اخذ کارآموزی های‌لازم‌درکاربزرك‌عمران‌خوزستان می باشد بطوریکه حتی‌المقدوراز خدمات «شرکت‌عمران‌ومنابع»نیویورك‌وموسسه عمران خوزستان بی‌نیازی حاصل شود .

اجرای برنامه بزرك عمران‌خوزستان که شامل تنظیم آب رودخانه های این منطقه از طریق ایجاد سدهای متعدد و تاسیسات آبیاری لازم و اجرای طرح های صنعتی و افزایش تولید کشاورزی و بهره برداری‌کامل از منابع معدنی میباشد مستلزم تخصیص میلیاردها ریال میباشد که اعتبار آن باید از طریق سرمایه گذاری خصوصی و دولتی تامین گردد ، هزینه‌های سنگینی که‌پیش بینی میشودتهیه طرح هاواقداماتی که‌معمول میشود باید بامنتهای دقت واحتیاط باشدهرپیشنهادجدید بایستی از لحاظ ارزش‌و اهمیت پیشنهاد و اثراتی‌که‌برروی طرح های دیگر خواهد داشت مورد توجه قرار گیرد وتمامی آنها تواماومنفردا برای منطقه خوزستان بطور اخص و تمامی‌کشور بطور اعم حائز اهمیت باشد ومفید تشخیص داده شود .

موسسه عمران خوزستان دراجرای برنامه و طرح های مزبور اشاره می کند که قدرت هر ملت یا هرمنطقه‌ای همان اندازه که بستگی بکار دانی و پشتکار مردم و موسسات آن دارد بهمان نسبت نیز بسته بمنابع‌طبیعی‌آن است .

چنانچه برای‌نگاهداری‌وبهره برداری از کانال های آبیاری ، سد ها، شبکه‌های برق و کارخانجات ،حسن تفاهم و اراده راسخی وجود نداشته باشد و برای تولید خواربار و یاکالا های بیشتر بمنظور رفاه عامه‌از آنها استفاده نشود هزینه‌ای که صرف آنها شده باشد باید برباد رفته‌تلقی کرد .

بدیهی است بنگاههای‌خصوصی‌و غیر خصوصی‌و یااشخاص بخودی‌خود وداوطلبانه حاضر بهمکاری در امور عمرانی نخواهد شد مگر اینکه مردم محل و اهالی کشور باهمیت کارمورد نظر بخوبی‌وقوف حاصل‌کنند وتاثیرات عمیقی راکه در زندگی افراد خواهد داشت کاملا درك نمایند .

از فردا صبح جمعه ۱۷تیر ماه‌در

سینما ایفل ـ سینما دنیا

برای اولین مرتبه درایران

JUNGLE MOON MEN

در یک اثر هیجان انگیز و پرحادثه جدید

تارزان در جنگل مردان کره ماه

و با شرکت: جن بیرون ـ هلن استانتون و میمون هنرمند کیمبا

مناسب‌ترین فیلم برای خانواده‌ها واطفال

آ ـ ۱۴۰۵۶

آگهی تمدید مدت شرکت سهامی‌گل‌که باسرمایه سه‌میلیون ریال بشماره ۱۱۶۳ به‌ثبت رسیده است

طبق نامه‌شماره۴۸ مورخه ۲۹ر۳ر۳۹ شرکت سهامی گل پیوست صورتجلسه مجمع عمومی فوق‌العاده مورخه ۷ر۳ر۳۹ مدت شرکت ازتاریخ انقضاء ۱۵ـ ۴ـ۳۹ ـ برای مدت ۱۰ سال دیگر تمدید گردید

رئیس اداره ثبت شرکتها و علائم تجارتی واختراعات ـ مهدی‌نراقی

آ ـ ۱۲۰۶۵

ولکس‌اینك ـ ایالت تکزاس ـ کشورهای متحده آمریکا

صاحب اختراع راجع‌به «اصلاحات مربوط بدستگاه حفر چاه» که‌در ایران تحت شماره ۲۴۵۰ به ثبت رسیده است بهره برداری از اختراع مزبور را باشخاص ذینفع پیشنهاد مینماید . برای کسب اطلاع بیشتر بدفتر وکالت ر. آقابابیان ـ خیابان‌نادری ـ کوچه‌نوبهار مراجعه شود .

آ ـ ۱۴۰۹۰

آگهی مجمع عمومی عادی

شرکت سهامی آبیاری آذربایجان باطلاع کلیه‌سهامداران‌میرساند که جلسهٔ مجمع عمومی عادی سالیانهٔ شرکت ساعت ده صبح روز شنبه بیست‌وپنجم تیرماه ۳۹درمرکز شرکت واقع در محل‌بنگاه مستقل آبیاری تشکیل میشود خواهشمنداست شخصا در جلسه حاضر شده یا نماینده تام‌الاختیار خودرابرای حضور در جلسه معرفی فرمایند .

دستور جلسه عبارت است از :

۱ـاستماع گزارش بازرسان و هیئت مدیره و تصویب ترازنامه سال ۱۳۳۷ .

۲ـ تصویب برنامه های اجرائی سال ۱۳۳۹

۱ـ۲ آ ـ ۱۳۷۸۲ شرکت سهامی آبیاری آذربایجان

برای تهیه وثبت

علائم تجارتی

از آتلیه «گردونه» کمك بخواهید

خیابان پشت سپهرداری ساختمان افراشته تلفن ۳۰۴۸۵۱

آ ـ ۱۴۰۲۰

ولکس‌اینك ـ ایالت تکزاس ـ کشورهای متحده آمریکا

صاحب اختراع راجع به «اصلاحات مربوط بدستگاه حفر چاه» که‌در ایران تحت شماره ۲۴۵۱ بثبت رسیده است بهره برداری از اختراع مزبور را باشخاص ذینفع پیشنهاد مینماید . برای کسب اطلاع بیشتر بدفتر وکالت ر ۰ آقابابیان ـ خیابان نادری ـ کوچه نوبهار مراجعه شود .

آ ـ ۱۴۰۹۲

نوشته: مهدی صدوقی
رئیس دادسرای ناحیه ۵ تهران

«آزادی نامحدود جوانان»

کرسی آزاد

چرا طلاق زیاد است؟؟

بطور کلی علل طلاق را بایددر کیفیت ازدواج جستجو کرد زیراتا چگونگی ازدواجها که طلاق بدون آن محقق نمی شود روشن نشود ذکر موجبات طلاق مفهومی ندارد. اگر از بعضی استثناآت صرفنظر شود ازدواجها را میتوان بسه نوع تقسیم کرد :

نخست آنچه بر اساس احتیاج و ضرورت بنیان شده وعموما درطبقات سوم جامعه و پائین‌تر از آن واقع می شود .در این قبیل خانواده ها وقتی دختری‌بسن رشد رسیدوالدین او که معمولا گرفتار کثرت اولاد نیز هستند نه تنها بعلت ضعف بنیه مالی نمی توانند امیال و حوائج‌دختر را تامین کنند بلکه از تادیه هزینه عادی زندگانی او عاجزند لذابرای تقلیل هزینه‌زندگی ناگزیرند هرچه زودتر او رابخانه شوهر روانه کنند. از طرفی پسران این طبقه از مردم هم بعلت فقرو تهیدستی چاره‌ جزآن ندارند که غرائز جسمانی معلول جوانی‌رااز‌طریق تاهل رفع کنند . این قبیل ازدواجها که بعلل فوق غالبا با شرایطی سهلو بدون‌دقت و مطالعه صورت میگیرد متاسفانه عمری بسیار کوتاه دارد زیرا دختری که با یکدنیا امید و آرزوو بخاطر بهتر ساختن زندگانی دشوار خانه پدر بخانه شوهر رفته است وقتی آنجا را هم ازهر حیث برابر بلکه بدتر از محیط خانه پدری خود در می یابد و حتی آزادیهائی را هم که نزد پدر داشته در خانه شوهر از دست رفته می بیند و در اندك زمانی کودکان خردسال احاطه‌اش می کنند و می بیند که باید ازبام تا شام بخاطر لقمه‌نانی‌رنج ببرد و از کلیه لذات زندگی محروم باشد یکباره آتشی که احتیاج دراوروشن کرده بودخاموش می شودوخاکستر آن چشم زندگانیش را تیره و تار میسازد و شوهری آنچنان هم که صرفا بمقتضای دفع غریزه تاهل اختیار کرده بود پس از مدتی قلیل با مشکلات طاقت فرسای زندگی و تحمل هزینه زندگی زن و فرزند مواجه دید انگشت ندامت بدندان میبرد و برای‌رفع تاثرات درونی‌خود بمیخانه ها پناهنده می شود واحتمالا دست‌بقمار نیز می آلاید شبها تا صبح بخانه‌مراجعت نمی کند و پس از مراجعت هم‌معلوم است چه‌وضعی دارد زن بینوا هم که تمام روز را گرفتار اداره خانه و کودکان خود بوده و شاید شب را نیز تا صبح بانتظار ورود شوهر بیدار مانده پیداست که وقتی با شوهر مواجه شود چه می کند و بدیهی است که فرجام چنین زندگی جز طلاق یا فساد و تباهی و انحراف و حتی خودکشی چیز دیگری‌نمیتواند باشد و نظائر آن بسیار زیاد و درپرونده های کثیری ضبط است.

دوم آن سلسله از ازدواجها که پایه‌اش برعشقهای زودگذروناپایدار دوران جوانی نهاده شده در این سنین از عمر که قدرت حکومت‌عقل و منطق‌در جوانان بسیار ضعیف‌است غالبا چنین ماجرا های عشقی رخ میدهد و غالبا بدون اینکه کمترین مطالعه در اطراف و جوانب آن‌بعمل آید بعلت تمایل بسیار شدیدطرفین بازدواج منجر می شود و پس از ازدواج در مدتی کوتاه در می‌یابند که آنچه درباره یکدیگر می - اندیشیده‌اند زائیده‌تخیلات‌وتصورات خود ایشان بوده واو نیز چون مردم دیگر دارای نواقص و معایبی است که پرده عشق همه را از نظر مخفی داشته بود (حب‌الشی یعمی ویصم) و یکباره معشوق از مقام ملکوتی و آسمانی خود ساقط میشود و کاخ عشق و آرزو درهم میریزد و غالبا عشق جای خود را بنفرت میدهد و طلاق جانشین هردو میگردد.

و اما نوع سوم ازدواجها که ازدواج‌بمعنی واقعی کلمه‌محسوب‌می- شود آنست که بمنظور تشکیل خانواده و تاسیس کانون سعادت‌و خوشبختی و تولید و تربیت فرزندان برومند و تشریك مساعی بین زن‌و مرد صورت میگیرد و از آلودگی هوس و شائبه‌فقر عاری و منزه‌است در این قبیل ازدواجها غالبا عواملی که‌موجب بقای حلقه‌زناشوئی است از قبیل تناسب سن طرفین‌وموقعیت اجتماعی آنان‌و توافق‌روحی واخلاقی و تحصیلی و سایر خصوصیات‌فردی کاملا مراعات می شود و اغلب پس از مدتی که طرفین از دورو نزدیك بتحقیق حالات یکدیگر و معاشرتهائی‌براساس‌صحیح‌پرداختند بعقد ازدواج مبادرت می کنند ذکر کیفیت استحکام و تشدید مبانی مودت و علاقه که هر روز بین چنین زوجی پدید می آید واضح است و خوانندگان عزیز کم و بیش باآن‌برخورد کرده‌اند وباالنتیجه باید گفت که این قبیل ازدواجها اساس جامعه را تشکیل میدهند و این بود بطور خلاصه علل وقوع‌طلاق و اما چرا در عصر ما فزونی یافته روشن استزیرا پیش ازاین ازدواج با صوابدید اولیای طرفین صورت میگرفت و عقلو منطق و تجربه والدین اساس ازدواج را تشکیل میداد ولی امروز که جوانان، از آزادی نسبتا نامحدودی برخوردارند و ازدواج هم باالطبع بانظر خود ایشان صورت میگیرد و بعلت حکومت غریزه کمتر از موازین عقلی پیروی می شود و تجربه کافی هم ندارند ناچار پیوندی کهبا این ترتیب صورت گیرد چون بهیچوجه اساس صحیحی ندارد نمی تواند پایدار باشد و از اینرو است که می بینیم روزبروز بر میزان طلاق در کشور ما افزوده می شود واین امر نه تنها منحصر بکشورما است بلکه در تمام کشور های دیگر که جوانان بمعنای‌وسیعی از کلمه‌آزادی برخوردارند با اینکه طلاق در آن ممالك‌اشکالات بیشتری‌داردمعذلك آمار طلاق روبافزایش است.

البته جهات دیگری ازقبیل علاقه بتجملات زندگانی لوکس و هم - چشمی بین مردم نیز موثر درطلاق استولی علت اساسی همانست که در فوق ذکر شد.

سریعترین دونده جهان

۱۰۰متر در ۱۰ ثانیه

هیچ بشری تاکنون بسرعت ارمین‌هاری ندویده وی ۲۳سال دارد واز مکانسین های جوان آلمان است در مسابقه دوی سرعت که روز سه‌شنبه هفته گذشته در زوریخ بعمل آمد ارمین‌هاری در ده‌ثانیه ۱۰۰متر راطی کرد درپایان مسابقه پانزده هزار نفر تماشاچی‌فریاد زدند که‌او مجددا بدود تاشاید به‌سراو پی‌ببرند . ارمین‌هاری مجددا ۱۰۰متر را در ۱۰ثانیه طی کرد ولی هیچکس نتوانست راز پیروزی شگرف اورا کشف کند .

یول براینر:

هالیوود زباله دانی است

اشتباه است اگر شما بخواهید هنرواقعی را درهالیوود جستجو کنید

دیروز امروز

خانم «جون فرانکی» خبر نگار یکی از مجلات بانوان چاپ امریکا مصاحبه‌ای با (یول براینر) هنرپیشه معروف هالیود بعمل آورده است که خلاصه آن را در اینجا میخوانید.

وقتی زنك اطاق های «یول» را زدم داشت سرش را می تراشید و بمن گفت اشکال ندارد واردشوید وارد اطاق ساده وبی‌پیرایه‌ای شدم که سلطان بی تخت و تاج هالیوود در آن زندگی میکند یول براینر با ادب کاملی از من استقبال کرد و شراب برایم ریخت و نیم ساعت تمام در مورد امورمادی حرف‌میزدیم از جمله حرف هائی که او در این موقع بمن زد این بود که گفت من خیلی خوشگلم و اگر کمی جوانتر بودم عکسم برای پشت جلد مجلات خوب بود .

سئوالات من بدین ترتیب آغاز شد .

س ــ زنان را دوست دارید ؟

ج ـ بطور کلی . بله !

س ـ پس چرا روی پرده سینما اینقدر با خشونت با آنها رفتار میکنید و با چشم های خود هزار اطوار وادای‌غیر طبیعی درمی‌آورید؟ بازیهای شما شخصیت خود شما را نشان میدهد که شما تفاهمی با زن ندارید .

ج ـ بنظر من شخصیت شما و من بسته بکاری که در یك فیلم انجام میدهیم نیست شما هرگز نخواهید توانست بندگان خدا را از روی ظاهر بشناسید دل من پر از مهر و عطوفت است . بموجود زن خوشبینم بخصوص اگر ساده و بدون اطوار باشد .

اگر چشم های من بر روی پرده سینما بهزار گونه‌میگردد دلیل‌هیچ چیز جز دستوری که کار گردان بمن داده است نیست ما در دست این کار گردانها ـ عروسکهای بلااراده‌ای هستیم ـ قهرمان واقعی سینما من و چند نفر دیگر نیستیم کار گردانهای گمنام همه کار را انجام میدهند .

س ـ نسبت به آینده هالیود چه نظری دارید ؟

ج ـ اصولا هالیود سراپا کثیف است و من هم چون بخودم مطمئن هستم از اینکه در این گرداب کثافات غوطه میخورم نمی ترسم میخواهید راجع به آینده هالیود حرفی بزنم آخر در باره آینده یك زباله دانی چه میتوان گفت ؟ من ناچار در آن کار میکنم .

زندگی قرن ما درد ناك است و هالیود نیز آن را دردناك‌تروفاسدتر میکند هنر پیشه ها هم تقصیری ندارند آنها هم با جریان سیل کثافات میروند ظواهر آنها قرن ما را فریب داده که هنرواقعی را در هالیود بجویند بازیهای من‌بخاطر پول است و بازاری است اعتراف بضعف خود میکنم ولی خوشوقتم که جرات گفتن‌آنرا درخود سراغ دارم

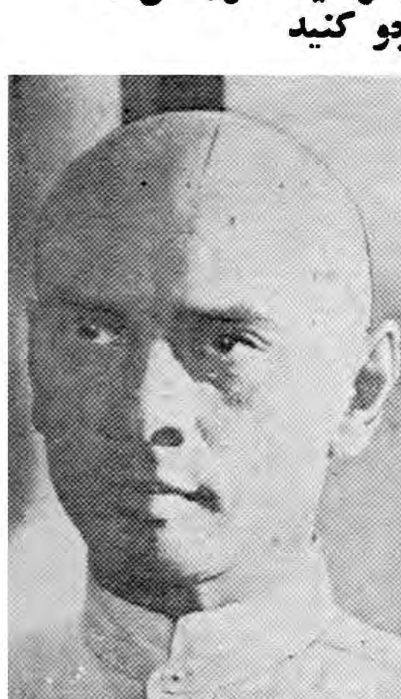

یول براینر :
من هالیوود را محکوم میکنم

هنرپیشگان ما از زنان بد نام‌منتها از نوع«دولوکس» آن هستند فقط چند نفر هنر پیشه متشخص داریم که جینفر جونزو ویویان لی در زمره آنهایند .

س ـ بچه ها را دوست دارید .

ج- ازجان بیشتر، آنها پرستیدنی هستند و وجود ما را در خود خلاصه میکنند ما نمیتوانیم خلاصه زیباو شیرین وجود خود را دوست نداشته باشیم .

س ـ در باره زنان امریکا ؟

ج ـ متاسفم ـ زن امریکائی خود رابسیار متمدن و آزادمی‌داند وحال آنکه از همه بی تمدن تر ومقید تر است آزادی وتمدنی که راهی بفساد کامل و غرقاب های خطر ناك داشته باشد چه سود دارد ؟

بهر حال نمیدانم چرابا زن‌شرقی بیشتر موافقم .

آنگاه یك سئوال عظیم را که هرگز جواب ندارد از «یول» کردم .

س ـ آقای «یول» زندگی‌چیست؟

ج- سئوالی است که هرگز جواب ندارد و جواب نخواهدداشت ما نمیتوانیم درك کنیم زندگی‌واقعا چیست بلکه تکا تبسیار کوچك آنرا که بخیال خودمان بسیاربزرك است می‌فهمیم .

سپس او را بر سر دوراهی؛ قرار دادم.

س ـ زن را بیشتر دوست‌دارید یا زندگی ؟

یول‌براینر- زندگی بدون زن مفهوم ندارد دنیا بهشت است اما وقتی می‌فهمیم بهشت است که دل خود را بزن محبوب خود گرم کنیم .

زندگی و زن را با هم دوست دارم و با اینکه بر روی پرده‌سینما مرا بد اخم و نسبت بزنان سختگیر میدانند بر عکس من خیلی بزنم محبت میکنم و چون در فلسفه و روانشناسی کار کردمام میکوشم در مصاحبت‌با او ازطرق عقل ومنطق دور نشوم و مرد ایدآل او بر روی صحنه زندگی گردم .

س ـ سرتان‌را چرا میتراشید ؟

-پاسخ آنرا در مصاحبه دیگری میدهم .

هنرپیشه‌ایکه، هیتلراورا «مظهر زنان آلمان نامید»

بازگشت دوهنرپیشه قدیمی به عالم سینما

«[illegible] وانگ» ۵۲ سال دارد اما اورا جوان جاویدان نامیده‌اند

«آناماتی‌وانگ» که اکنون پنجاه و سه سال دارد و هفده سال پیش پرده سینما را ترك گفت دوباره‌به سینما باز میگردد او هنر پیشه محبوب افسانه های خاور دور بود میلیونها نفر در چین و ژاپن وهاوائی وامریکای جنوبی مجذوب او شده بودند او نقش زنان مرموز را بازی میکرد اشکالات زناشوئی او در این چند سال و اختلالات روحی اش به علت ایفای نقش زنان اسرار آمیز اورا بروز سیاهی نشانده بود بدین جهت بهتر بود که صحنه را خالی بگذارد ولی اینك مجددا بصحنه باز میگردد . هنر پیشه معروف دیگری که دیروز اعلام کرد که به جهان‌سینما مراجعت میکند «لنی ریفنشتاهل» آلمانی است او نیز پنجاه و سه سال دارد وی در سالهای پس از ۱۹۳۰ در زمان حکومت نازی هادر آلمان بازی میکرد هیتلر اورا «مظهر زنان آلمان نامید» نظر نازیها نسبت باو خیلی خوب بود از این جهت فیلم های او مورد توجه کلیه طرفداران هیتلر قرار گرفته بود می گویند علت اینکه وی پرده سینما را ترك گفت این بود که حکومت آلمان بعد از سقوط دیکتاتوری هیتلر نظرخوبی باو نداشت او نیز درغم ایام‌گلشته گوشه انزوا را برگزید .

برادرزاده اسپاك هم ستاره سینما شد

کاترین اسپاك برادر زاده پل هانری‌اسپاك (دبیر کل اتحادیه اتلانتیك) اینك در ایتالیا سرگرم بازی درفیلم«جوانان» میباشد .

کاترین که بیش از پانزده سال‌ندارد برای‌اولین باردر فیلم«سوراخ» شرکت کرد و پس از استعدادی که‌از خود نشان داد قرار دادهای‌چندی برای شرکت در فیلمهای مختلف‌بوی پیشنهاد شد اینك کاترین دو قرار داد با کمپانیهای فیلمبرداری‌ایتالیا امضاء کرده است .

میخواهید باور کنید میخواهید نکنید

بخیل عجیب

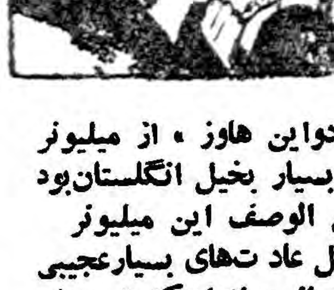

«ادواین هاوز » از میلیونر های بسیار بخیل انگلستان‌بود مع الوصف این میلیونر بخیل عادتهای بسیارعجیبی داشت از جمله اینکه هر روز صبح پیپ خود را با یك اسکناس یك لیره‌ای روشن میکرد .

تاریخ نویس بی‌تاریخ

.... که «تیتوس» تنها مورخی‌بود که یادی از او در تاریخ نشده است و ی‌تنها کسی بود که اولین تاریخ شهر رم را نوشت ولی هیچ ذکری از خود در این کتاب نکرد .

.... که منطقه قطب شمال عبارت از آب است که با خشکی احاطه شده در صورتیکه منطقه قطب جنوب عبارت از یك خشکی است با آب احاطه گردیده است .

یک کتاب در یک جمله

*شیطنت مثل یك غول عظیم‌الجثه در اعماق هرزن خفته است هرگز بازنی صمیمی نشوید و هرگز ازتوطئه‌های او غافل نمانید .

*آقایان ! اگر زندگی را از دریچه چشم زن نگاه کنید خوشبخت تر خواهید بود زیرا زن جدی فکر نمی کند و نگرانی‌واقعی ندارد

*یك ذره صداقت در اشك زن وجود ندارد . زنی که اشك میریزد آخرین حربه خودرا بکارمیبرد اگرشما در برابر این‌حربه مقاومت کردید شکست ناپذیرترین مردان در تمام اعصار هستید .

-۶۱-

بعداز این جمله‌سکوت بین آنها برقرارشد وقدمهای خودرا تندتر کردند .

دراینموقع باران شدیدی شروع شدو آنها پس‌از چندلحظه‌درپشت دیواره خاکستری رنگی که‌ازآب درمیان فضاایجادشده‌بود ازنظر پنهان گردیدند .

فصل نهم

تا آخرین لحظه

برای ساختن دومین طناب تاآخرین دقایق فرار نمیتوانستم دست‌بکار شوم زیرا ناچار بودم آنرا ازرویه تشك‌ویابهتر بگویم‌تکه پارچه‌ای که روی حصیررا پوشانده بوددرست کنم. واینکار هم عملی‌نبود مگرموقعیکه درصورت افشای آن ماموربن بمن دسترسی نداشته باشند .

هنگام بازدید از سلولها یکی‌از اولین چیزهائی که‌بچشم میخورد همین تشك بودواگر من رویه آنرا برمیداشتم ازیکطرف مامورین فورا متوجه آن میشدند وازطرف دیگر جائی‌برای مخفی‌کردن اشیائی که‌زیر آن گذاشته بودم نداشتم .

برای آنکه حتی الامکان دروقت صرفه جوئی کرده و بتوانم‌در موقع‌لزوم باسرعت زیاد رویه تشك‌رامبدل به‌طناب کنم قبلاطول وعرض آنرا بدقت اندازه گرفتم ودر نقاط مختلف بامداد علامت‌گذاشتم که‌بمجرد شروع بکار بدون احتیاج به‌اندازه گیری بتوانم آنرا بقطعات مختلف‌ببرم وبهم گره بزنم .

دراوایل‌ماه ژوئیه یك‌بسته برایم رسیدووقتی اندازه جعبه رابا محتویات آن مقایسه‌کردم فهمیدم که‌مامورین قسمت‌اعظم آنچه‌را که‌درداخل جعبه‌بوده برداشته‌اند .

برای من فقط دوپیراهن کتانی باقیمانده بودودر حدود شش متر ریسمان محکم که‌بدور جعبه پیچیده شده بود . معذلك همین‌مختصر نیزبرایم ارزش فوق‌العاده داشت .

یکی‌از پیراهنهارا به‌چند قطعه تقسیم کردم واز آن‌یك‌قطعه طناب‌ساختم وپس‌از آنکه اندازه‌اش رابخاطر سپردم آنرا مخفی‌کردم .

پیراهن دیگررا برای تقویت یك‌سرطناب که‌میخواستم به‌لبه بام بیندازم وازآن پائین بروم بکاربردم‌باین معنی‌که‌آنرا چندتازدم وبرسر طناب بستم تااستحکام کافی داشته باشد .

تاحالا قسمت‌اعظم مقدمات فرارمن آماده شده‌بود و فقط ساختن یکی‌از طنابها وچندکارجزئی دیگر باقیمانده بود .

ظهرها وشبها موقعیکه کریدور خلوت میشدو مامورین برای خوردن غذا بطبقه‌پائین میرفتند آنچه‌راکه ساخته ومخفی کرده بودم‌بیرون می‌آوردم واز نگاه کردن ودست زدن بآنها لذت‌میبردم .

ضمنا هرتکه‌طناب‌تازه‌ای هم که‌درست کرده بودم به‌انتهای قطعه‌آماده شده قبلی می‌بستم وآنرا کاملتر میکردم .

دراثر آزمایشهای مکرر باین نتیجه رسیده بودم که‌طنابی که‌ساخته‌ام میتواند ده‌برابر وزن مرا تحمل کند .

«اوژن» گاهگاه کماکان نصایحی بمن میکرد و از جمله توصیه نمود که هنگام عبور از فاصله بین دودیوار خارجی زندان یك طناب اضافی هم برای اطمینان بخود ببندم تا اگر طناب اولی برید بزمین نیفتم و صدمه‌ای نبینم .

یکی دیگر از کارهائی که میبایستی قبل از فرار انجام بدهم این بود که موی سرخودرا کوتاه کنم و ریشم را بتراشم زیرا موهای سروصورتم بقدری انبوه شده بود که اگر با آنوضع از زندان میگریختم کسانیکه مرا در خارج میدیدند ممکن بود تصور کنند بایك انسان وحشی که از نقطه دور افتاده‌ای خودرا بفرانسه رسانده روبرو هستند و بهر حال تردیدی نبود که این موضوع جلب توجه میکرد و باعث زحمت من میشد .

برای اینکار وسط یك تکه چوب که از قطعات داخلی در هنگام پیاده کردن آن جدا شده بود ومن‌آنرامخفی‌کرده بودم‌بادم قاشق آهنی شکاف باریکی ایجاد کردم و یك تیغ صورت تراشی را درمیان این شکاف جا دادم .

حالا فقط دولبه تیغ از دو طرف چوب بیرون بود و وقتی روی شکاف را محکم نگاه میداشتم میتوانستم صورت خودرا بآنوسیله بتراشم و موهای سرم را کوتاه کنم .

بالاخره هم باهمین خودتراش ابتکاری نظیر تیغهای مردمان ماقبل تاریخ بودکه در موقع فرار توانستم منظورخود را عملی کنم و از این لحاظ تقریبا بصورت یك آدم معمولی درآیم .

ضمنا چون میدانستم که پس از فرار مشخصات من بتمام کلانتریها در سراسر فرانسه داده خواهد شد برای آنکه تغییری در قیافه خودبدهم سبیل پرپشتی در صورتم باقی گذاشتم .

البته همانطور که گفتم اینکار بعدا یعنی در روزی که دست به اجرای نقشه فرارخودزدم انجام گرفت .

دراواخر ماه ژوئیه اتفاق نامطلوب وغیر منتظره‌ای در زندان‌افتاد که همه در آن سهم داشتند و بیش از همه مرا ترساند زیرا فکر کردم که باین ترتیب تمام نقشه‌هایم عقیم خواهد ماند .

یك روز پس از آنکه غذای ظهر را بطورعادی و مانند روزهای دیگر توزیع کرده بودند و هرکدام از ما در سلول خود استراحت میکردیم و یا مشغول کاری بودیم ناگهان فریادهای گوشخراشی باصدای شلیك چند تیر از طبقه پائین شنیده شد و بدنبال آن سربازان چکمه‌پوش روی پله‌ها ودر داخل راهروها بحرکت درآمدند .

من بسرعت بطرف در سلول رفتم تابه بینم‌چه خبر است و موقعیکه از راهرو صدای پا بگوشم رسید قبلا نگاهی باطراف سلول انداختم تا مطمئن شوم چیزی وجود نداشته باشد که ایجاد سوء ظن کند وآنوقت سرجای خود منتظر ایستادم .

چند لحظه بعد کلیدی توی قفل در چرخید و یك سرباز فریاد زد:

-بیابیرون .

گروهبان کشیك نیز داشت درهای طرف مقابل راهرو را باز میکرد وزندانیها را یك بیك بیرون می‌آورد و آنها بطور استفهام آمیزی‌بیکدیگر نگاه میکردند .

سربازها با کلاه‌خودهای آهنی و مسلسلهای دستی ما را از پله‌ها پائین بردند و در حیاط جمع کردند واین بار بهیچوجه اهمیت داده نمیشد که زندانیها از یکدیگر فاصله داشته باشند .

من پشت سر «اوژن» استاده بودم . او کاملا خونسرد بنظر میرسید وفقط برگشت و نگاهی بمن کردو بدون آنکه حرفی بزند مانند سایرین منتظر شد تابه بیند قضیه از چه قراراست .

زندانیها دسته دسته وارد حیاط میشدند و گاهگاه فریاد اعتراض آمیز یکی از نگهبانان و بدنبال آن صدای ضرباتی که یکی از زندانیان وارد می‌آمد بگوش میرسید .

لوله مسلسلهای سربازان در زیر نور آفتاب برق‌میزد و انگشت همه آنها روی ماشه هابود .

فرهنگی ورزشی

افتضاحی که جهان را تکان داد

نتیجه مسابقه مشت زنی یوهانسون ـ پاترسون قبلا تعیین شده بود

به یوهانسون قبلا گفته شده بود که در برابر پاترسون مقاومت نکند

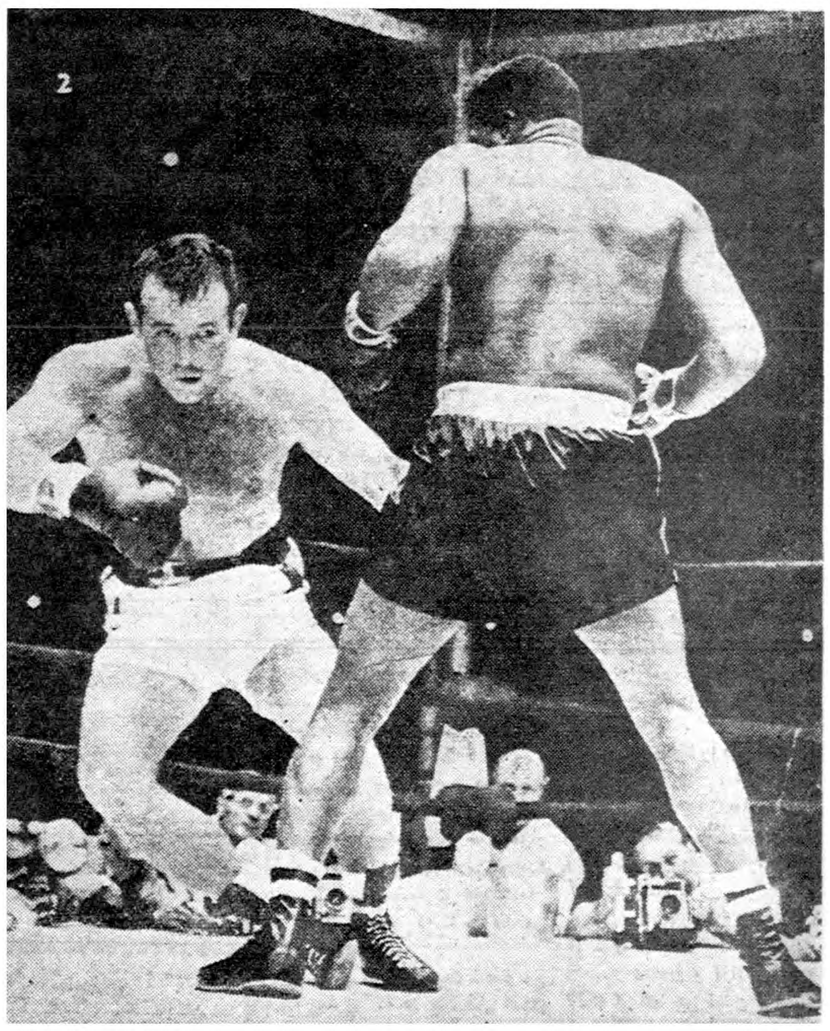

یوهانسون و پاترسون روی رینگ :
آیا قبلا باهم تبانی کرده بودند

اینگمار یوهانسون‌قهرمان معروف مشت زنی سوئد چند روز قبل‌اعلام داشت که همچون گاوی‌برای‌مبارزه با پاترسون قهرمان سیاه پوست امریکائی در خود احساس نیرو میکنم و در ماه اکتبر سومین‌مبارزه من با پاترسون انجا م‌خواهد شد .

یوهانسون اعلام داشت که‌مسابقه اکتبر بمنزله‌آخرین مسابقه من‌تلقی خواهد شدو من‌در صورتیکه‌شکست خوردم دیگر در مسابقه شرکت نخواهم کرد .

یکسال قبل قهرمان سوئدی اولین مسابقه خود را با پاترسون غول‌سیاه امریکائی انجام داد و با ضربه‌راست که بزرگترین ضامن پیروزی وی میباشد حریف را از میدان مبارزه خارج ساخت .

پاترسون مردیکه سالها درصحنه رینگ سلطان مطلق بود و کسی را یارای مبارزه با او نبود و مدتها عنوان قهرمانی را منحصر بخود ساخته بود از این شکست ناراحت شد بهمین جهت زمینه دومین مسابقه بین جانسون وپاترسون‌آماده گشت .

هجوم مردم برای تماشای این مسابقه هیجا ن‌انگیز سابقه نداشت تعداد بلیط های فروخته شده نشانه علاقه مردم باین مسابقه بود .

زنك شروع مسابقه را اعلام و دو نفر قهرمان وارد رینك شدند.

هنوز لحظه‌ای از آغاز مسابقه نگذشته بود که یوهانسون نقش زمین شد و پاترسون عنوان‌قهرمانی خود را مجددا بدست آورد .

شکست اینگمار یوهانسون‌توجه محافل ورزشی را بخود جلب کرد یکی از معروفترین مفسرین ورزشی سوئدی ضمن مقاله ای نوشته است :

نتیجه مسابقه دو قهرمان قبلا تعیین شده بود بدین طریق آشکار میشود که برای فروش بلیط و استفاده از استقبال مردم عده‌ای ورزش راوسیله‌ومنعبه خودساخته‌اند

این مفسر برای اثبات ادعای خود مینویسد :

در روند اول مسابقه قهرمان سوئدی با ضربه‌راست خودپاترسون را در وضع نامساعدی قرار دادو

بقیه در صفحه هفدهم

بریژیت نامزد یوهانسون :
آیا اوهم قبلااز نتیجه‌مسابقه اطلاع داشت

قهرمانان کشتی فرنگی انتخاب شدند

شش نفر قهرمانان اول شش وزن باردو اعزام شدند

مسابقات کشتی فرنگی انتخابی فدراسیون کشتی کشور دو هفته گذشته طی سه شب با نظم و ترتیب خاصی انجام گردید وقهرمانان اول شش وزن انتخاب و باردوی‌قهرمانی اعزام گردیدند .

در ماه گذشته فدراسیون کشتی‌کشورتصمیم گرفت‌که علاوه‌بر شرکت قهرمانان تیم ملی کشتی‌در بازیهای المپیك سه الی چهار نفراز قهرمانان رشته فرنگی را نیز باین بازیها اعزام دارد ، روی همین‌اصل مسابقه‌ای جهت انتخاب‌این‌قهرمانان ترتیب داد که با استقبال‌بی‌سابقه‌ای از طرف قهرمانان‌رشته کشتی‌فرنگی روبرو گردید .

حضرتی آمد

منصور حضرتی دانشجوی‌رشته دکتری ورزشی که در آلمان‌مشغول تحصیل بود برای شرکت در این مسابقات به تهران آمد ، حضرتی در آلمان افتخارات‌زیادی‌برای‌ایران کسب نموده‌است و از قهرمانان بنام رشته کشتی فرنگی میباشد .

مسابقات کشتی فرنگی با حضور رئیس فدراشیون‌کشتی انجام‌گردید و در نتیجه در وزن اول پذیرائی ـ در وزن دوم‌بنی‌هاشمی‌ـ در وزن سوم ملاقاسمی ـ در وزن چهارم میرمالك ـ دروزن‌پنجم‌ذوقیان در وزن ششم حضرتی مقامهای اول را کسب نمودند .

باردو رفتند

این قهرمانان از طرف‌فدراسیون کشتی کشور باردوی‌قهرمانان‌کشتی اعزام گردیدند بطوریکه از مقام مطلعی اطلاع حاصل شد سه الی چهار نفر از این شش قهرمان انتخاب و ببازیهای المپیك رم‌اعزام خواهند شد .

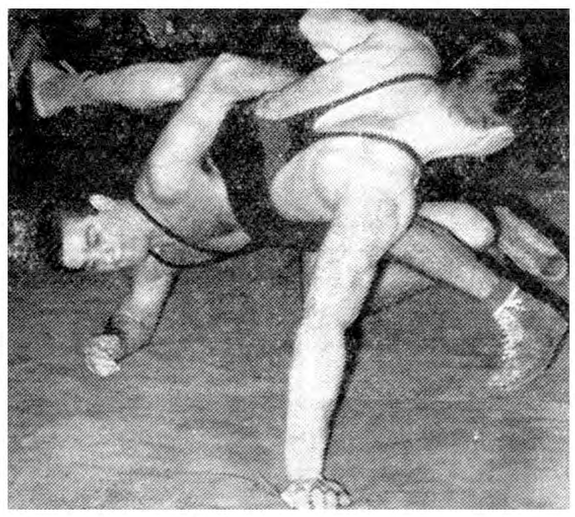

امروز رئیس فدراسیون کشتی کشور به خبرنگار ما اظهار داشت شرکت قهرمانان ایران در رشته کشتی فرنگی از هرنظر برای کسب تجربه قهرمانان مادر این رشته‌مفید است .

فعالیت سازمان برنامه در مورد ساختمانهای مدارس

سازمان برنامه برای توسعه فرهنگ‌عمومی کشور از سال ۱۳۳٤ فعالیت دامنه داری راآغاز کرده است و به نتایج قابل ملاحظه ای رسیده است.

باساختمان مدارس جدید وتکمیل ساختمان های نیمه تمام فرهنگی و تجهیز آموزشگاههای کشور بالوازم جدید فنی واعزام دانشجویان بمراکز علمی خارج از کشور برای تکمیل معلومات وکمك به موسسات فرهنگی گامهای بزرگی برداشته شده است ازجمله خدمات فرهنگی سازمان برنامه تکمیل واتمام حدود ۳۰۰ باب از ساختمان های نیمه‌تمام فرهنگی در مرکزشهرستان هامیباشد که عموما به‌پایان رسیده وتحویل مقامات فرهنگی گردیده‌ومورد استفاده دانش آموزان قرار گرفته است اعتباری که برای تکمیل ساختمان های نیمه تمام فرهنگی تخصیص داده شده قریب ۱۷۲ میلیون ریال می باشد که تاکنون ۱۳۸ میلیون و۳۷۰ هزار ریال آن به مصرف رسیده‌است.

وزنه‌برداری در دانشگاه وباشگاه‌جعفری

صبح‌امروز آقای سرهنك مهدی رحیمی دبیرفدراسیون وزنه‌برداری‌کشور بخبرنگارما اظهارداشت نظر بپیشرفت وفعالیتی که‌دروزنه برداری دانشگاه تهران مشاهده شده است فدراسیون وزنه‌برداری کشور بدستور آقای‌سرهنك امجدی رئیس‌فدراسیون وزنه‌برداری ایران جهت استفاده دانشجویان دانشگاه یکدستگاه میله‌هالترساخت آمریکا بطور رایگان دراختیار اداره تربیت بدنی دانشگاه تهران قرار داده استواز طرف فدراسیون کلاس‌وزنه‌برداری دانشگاه زیرنظر آقای نبی‌زاده تشکیل‌گردیده است .

ضمنا چون درجریان فعالیتهای یکساله وزنه‌برداری وزنه‌برداران‌باشگاه جعفری امتیازات شایانی کسب نموده‌اند وباشگاه جعفری ازهیچگونه‌فعالیتی در پیشرفت ورزشی خودداری ننموده است لذافدراسیون دراین هفته جهت تشویق وزنه‌برداران آن باشگاه یکدستگاه میله‌هالتر بطوررایگان دراختیار باشگاه جعفری قرار داده است .

کنکور ورودی دانشکده کشاورزی

نام نویسی داوطلبان مسابقه ورودی دانشکده کشاورزی دانشگاه تهران ازتاریخ یکشنبه ۱٦ مرداد ماه لغایت ۳۱ مرداد در باشگاه دانشگاه تهران صورت میگیرد . داوطلبان باید شخصا بامدارك مشروحه زیر بدفتر اسم‌نویسی مراجعه نمایند .

اصل رونوشت مصدق دیپلم کامل متوسطه طبیعی یاریاضی برای فارغ‌التحصیلان سال جاری ،یکبرگ رونوشت مصدق شناسنامه دو قطعه عکس ٤×٦ که در سال جاری تهیه شده باشدپس از انقضاء مدت مقرر بهیچ وجه نام نویسی بعمل نخواهدآمد

تاریخ انجام مسابقه ورودی در موقع ثبت نام اعلام خواهد شددختران دانشجو نیز میتوانند در نام نویسی شرکت نمایند .

قهرمانان شنای تشویقی تاج

ساعت پنج بعد از ظهر روز چهارشنبه هشتم تیرماه مسابقه‌شنای تشویقی باشگاه تاج زیر نظر فدراسیون شنای کشور در استخر قهرمانی امجدیه انجام گردیدنتایج این مسابقه بشرح زیر اعلام گردید در این مسابقه قهرمانان ملی کشور بمنظور تشویق قهرمانان مبتدی شرکت نداشتند.

در قسمت صد متر سینه‌اسکامارتین، ویکتور ابراهیمیان ، مهرداد‌شاهمیر در قسمت صد متر پشت آرمائیس ، اراتون ،وزیری ،در قسمت صدمتر پروانه خسرو امینی ، لشگری ، بدخشان در قسمت دویست متر قورباغه فیروز محمدی ، تشکری ، پور حسن بترتیب مقام های اول تا سوم را کسب کردند.

جوایز این قهرمانان طی جشنی‌از طرف باشگاه تاج بقهرمانان اهداء خواهد شد.

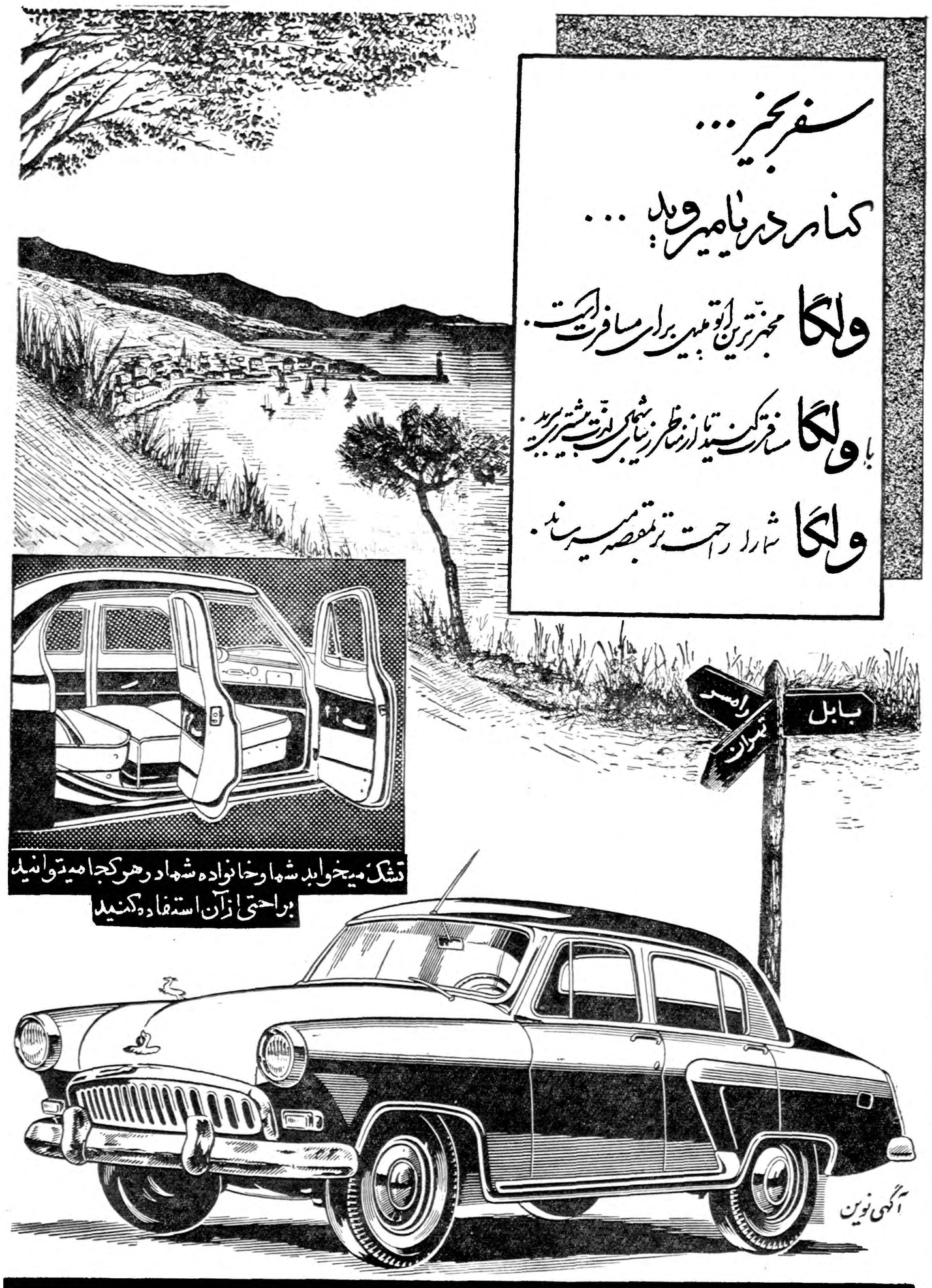

نمایندهٔ انحصاری: خیابان اکباتان شماره ۲۱۳ - ۲۱۵ - تلفن ۳٦۲۹۵ تا ۳٦۲۹۹

آ ـ ۱٤۸۸

ارفردا صبح درسینمای مجلل **همای** یك فیلم جالب ودیدنی از عملیات مخیرالعقول سیرك **آتشپاره سیرك** دوبله بفارسی با شرکت نادیا ازفردا صبح

آ ـ ۱٤۱۱۰

اجتماعی

سخن روز

هفته تعطیل

درآغاز این هفته نوشتیم که هفته«تعطیل» شروع شد.اگرچه سراسر این هفته رسما تعطیل نبود وفقط دوروز تعطیل رسمی داشتیم اماعملا تمامی هفته تعطیل ویاحداقل نیمه تعطیل بود. این وضعی است که چندبار درهرسال درکشور ماتکرار میشود. مثلا تعطیلات عیدنوروز پنج‌روز بیشتر نیست. ولی عملا تاسیزده عیدطول میکشد. یعنی باآنکه از ششم فروردین همه‌جا باز استولی کاری ازپیش نمیرود وکسی هم انتظار ندارد کاری از پیش برود. همه انتظار میکشند تا«تعطیلات‌عملی» تمام شود وکارها از سر گرفته شود .

چندسال است رسم شده که‌روزهای بین دوروز تعطیل راهم عملا تعطیل میکنند. مثلااگر چهارشنبه تعطیل رسمی باشد، روز پنجشنبه یعنی روزیکه بین جمعه وروز تعطیل رسمی است، عملا تعطیل میگردد. روز پنجشنبه بسیاری از کارمندان ناگهان‌کسالت پیدا میکنند واز دوروزمانده نامه‌های مبنی‌برکسالت ویاگواهیهای پزشك آماده میگردد هرچند غالبا باین تشریفات هم‌احتیاجی پیدا نمیشود .

باینترتیب کارهای عمومی دراین مملکت هرچند گاه یکبار فلج میشود ودلیل آن هم اینست که وقت برای ما ارزشی ندارد.این بی‌بندوباریها در دنیائی وزمانی صورت میگیرد که‌از هر دقیقه آن بحداکثر بهره‌برداری میکنند وهرلحظه‌اش برای آنانکه ارزش وقت را میفهمند ، قیمتی دارد.

تصور نرود که ما «تعطیل» را تخطئه میکنیم مادر همین‌ستون بارها متذکر شده‌ایم که باید تمام افراد شاغل از تعطیلات‌ومرخصی های خود بنحو صحیحی حداکثر استفاده را ببرند ،ولی‌روش فعلی نباید ادامه یابد. باید فکری بروزهای تعطیل کرد، ووضع ثابتی بوجود آورد. واوقات مملکت راهدر نداد درفرصتهای آینده دراین باره باز بحث‌خواهیم کرد .

این مرد ۴۵ ساله :

۱۶ فرزند دارد

وبازهم میخواهد بتعداد خادمین زیر پرچم بیفزاید !

در تهران ما زندگی و عقاید اصولا جلوگیری از تولید مثل را مردم شمال وجنوب آن تفاوت گناهی کبیره می دانند که هرگز بسیاری دارد ما در اینجا تنها یك راضی بارتکاب به آن نیستند . موضوع را پیش می آوریم وسایر دیروز خبرنگار ما در بین خانواده جهات را نادیده می گیریم وآنهم های جنوب شهر خانواده ای راپیدا تولید مثل وبچه‌دار شدن خانواده کرد، که از هجده نفر تشکیل شده ها است ، در شمال شهر زن ومرد بود وبانوه و نتیجه سر به پنجاه نفر سعی می کنند بیش از سه یا چهار می زد . این خانواده در یك اطاق بچه تحویل اجتماع ندهند ، ولی ویك حیاط کوچکتر از یك اطاق در جنوب شهر این موضوع زندگی می کردند .

مطرح نیست ، همینقدر مردم آن رئیس خانواده

سعی دارند کار کنند وتامین معاش ابراهیم شرقی رئیس این‌خانواده نمایند وهر چند بچه هم که خدا شغلش در اداره سیلوی تهران به آنان عطا کرد می پذیرند . یا نگهبانی است او گفته است من

آگهی به‌تمام کارخانه‌های سازنده مواد غذائی

بدین‌وسیله به‌تمام کارخانه‌های سازنده مواد غذائی اخطارمیشودکه از این تاریخ تاده روز آدرس کامل کارخانه خودرا بوسیله‌پست‌به‌اداره کل بهداری شهرداری خیابان بهشت خیابان جنوبی پارك شهر ارسال دارند . رئیس اداره کل بهداری ومعاونت عمومی ـ دکترمحمدبهشتی

آ ـ ۱۳۹۷۰ ۲ ـ ۲

آگهی مناقصه

اداره امور دواب ارتش ببرو آگهی های منتشره در روزنامه‌رسمی کشور ، اطلاعات وفردوسی ساخت قفسه‌های آهنی مورد نیاز خودرا باهمان شرایط قبلی تجدید می‌نماید پیشنهاددهندگان میتوانند پیشنهادات خودرا تاآخرساعت اداری روز یك‌شنبه ۲۶ تیرماه بدفتر اداره امور دواب ارتش واقع در (میدان رشدیه) تسلیم نمایند .

پیشنهادات واصله درساعت ۱۰ روز دوشنبه ۲۷تیرماه ۱۳۳۹باز و قرائت می‌شود شرکت درمناقصه‌بمنزله‌قبول کلیه‌شرایط مناقصه‌میباشد

اداره امور دواب آرتش

آ ـ ۱۴۱۵۶

در انجمن های محلی شهر

وام بانك رهنی وتعفن کشتارگاه

جلسه شورای همکاری منطقه ۵بریاست آقای آذرهوش وباحضور کلیه اعضا تشکیل گردید .ابتدا نامه‌ای که‌از نخست‌وزیری رسیده‌بود قرائت گردید .دراین نامه نخست‌وزیر نست به‌تقاضای ساکنین جنوب شهر مبنی برتخریب کوره‌ها وجلوگیری از تعفن کشتارگاه دستورات لازم صادر شده بود. آقای آذرهوش گفت آب‌دراین شهرکم است و وضع‌اتوبوسرانی رضایت بخش‌نیست وی افزود که‌بعلت کمبوداتوبوس ساکنین این محل بادرآمد قلیل خودناچار هستند که باتاکسی‌رفت‌وآمد نمایند یکی از اعضاء گفت‌اسفالت پیاده‌روها همچنان پیشرفت میکندو هزینه آنرا هم خودمردم میپردازند وی اضافه کرد که شهرداری دراین محل اقدام به‌نهرسازی نموده واقدامات اصلاحی خود را آغاز کرده است یك عضو انجمن پیشنهاد کرد که شورا اقداماتی را برای پرداخت وام از طرف بانك‌رهنی بساکنین این محل بنماید تامحدودیتی که‌هم‌اکنون موجود است ازمیان برود ومردم بتوانند بدهی‌های خودرا بادریافت وام ازبانك پرداخت نمایند.

وزارت دارائی و صنف بارکشی توافق‌کردند

سومین جلسه اتحادیه بارکش‌های شهری بریاست آقای اوزاردر محل شورای عالی اصناف تشکیل گردید .آقای عباس فتوحی در مورد عدم حضور بعضی از اعضا درجلسات شورا مطالبی بیان داشت .آقای عزت‌اله اوزار نایب‌رئیس اتحادیه وسخنگوی صنف مزبور در مورد پرداخت مالیات صنف گفت. اقداماتی از طرف شخص وزیر دارائی‌بعمل آمده است که‌در نتیجه تسهیلاتی درامر پرداخت مالیات از طرف‌اصناف بعمل آمده وی از طرف اتحادیه از این اقدامات قدردانی کرد واعلام کردکه طبق موافقت آقایان اعضاء قرار است نمایندگان‌صنف باددست داشتن مدارك لازم وزیر دارائی راملاقات تانسبت‌بروشن‌شدن‌میزان‌قطعی مالیات صنف اقدام نمایند. آقای اوزار اضافه کرد که طبق تصمیم‌صنف همه‌ساله افراد اتحادیه درموقع تعویض شماره ماشین مالیات خودرا خواهند پرداخت وبااین ترتیب‌برای افراد صنف تسهیلات فراوانی درامر مالیات پیش می‌آید واز پرداخت مالیات سنگینی معاف میگردند.

آنگاه آقای اوزار درمورد صدور جوازکسب وتجدید پروانه های کسبی گفت که خیلی بموقع است تاروسای پیشه‌وران وبرزنهابااین‌نکته توجه‌نمایند وبدون جلب موافقت اتحادیه اقدام بصدور پروانه کسبی ننمایند. دراین جلسه آقایان کرباس‌چی ـامیر احمد میرمهدی درمورد مالیات مطالبی بیان داشتند.

در جوادیه یخ کیلوئی یکریال است

جلسه انجمن محلی شرق جوادیه بریاست آقای شیخ الاسلام ربانی وبا حضور آقایان مختاری ـ شریف ـ پاك گهر ـ اسکندری ـکریم پور ـ ده بزرگی و سایر آقایان تشکیل شد آقای مختاری گفت در هفته اخیر شهردار جوادیه اقدام مفیدی برای مردم انجام داده است وی‌افزود که شعبات متعددی برای فروش یخ در نقاط مختلف جوادیه دایر شده و مامورین شهرداری یخ را در این محلات کیلوئی یك ریال می فروشند آقای شریف اظهار داشت که فروش یخ بنرخی کمتر ازنرخ رسمی شهرداری بازهم برای فروشندگان استفاده دارد وی‌از اقدام شهرداری جوادیه تقدیر کرد . در این جلسه آقایان اعضاء از شهردار جوادیه تقاضا کردند که پوشش نهر فیروز آباد را از دو سمت آغاز نماید . آقای مینو چهر گفت اکنون مامورین از سمت خیابان سکوی نظامی و خیابان صالح‌نیا مشغول پوشش نهر هستند وی اضافه کرد که در صورتی که آقای پیرایش مالك باغ مجاور نهر یك متر دیوار باغ را بعقب بکشد در اینصورت شهرداری پوشش نهر را از این قسمت نیز آغاز خواهد کرد اعضای انجمن تصمیم گرفتند که‌دسته جمعی به آقای پیرایش مراجعه کنند و با جلب موافقت وی ترتیب پوشش‌قسمت دیگر نهر فیروز آباد را نیز بدهند . شهردار جوادیه که در جلسه حضور داشت باعضا گفت اقداماتی که شروع شده است فقط برای تامین رفاه و آسایش مردم است وی اشاره بساختمان دو منبع آب نمود که اخیرا در جوادیه ساخته شده واز مردم تقاضا کرد که تاخاتمه کار ساختمان منابع آب از مصرف بیش‌از حد آب‌در منازل و حوض ها خودداری نمایند .

ساکنین کوی مهناز دورهم جمع شدند

جلسه انجمن محلی کوی مهناز بریاست آقای حیدری و با حضورآقایان ملکی ـ عباسی ـصوفی آبادی ـ محمدی ـعظیمی و سایر اعضا تشکیل گردید در این جلسه رئیس انجمن گفت که برزن بیست اقدامات مفیدی در این محل شروع کرده است . وی اعلام کرد که از طرف شهرداری کارگران برزن مشغول نهر کنی در محل می باشند و این امر کمك بزرگی بساکنین این حدود است زیرا در ماههای گذشته و هنگام بارندگی بر اثر جمع شدن آب برف و باران چندین خانه‌در این کوی خراب شد وی از شهردار تهران تقاضا کرد که در فرصت مناسبی باین محل بیاید واز نزدیك وضع زندگی مردم را مشاهده‌کند آقا ی‌عظیمی گفت ما در این محل آب آشامیدنی و مصرفی نداریم آب چاهها آلوده است و مردم از این لحاظ ناراحت می باشند وی تقاضا کرد تا شهرداری نسبت بحفر یك حلقه چاه عمیق دراین کوی اقدام نماید . آقای عباسی در مورد اتوبوسرانی مطالبی گفت وی‌پیشنهاد کرد تا از طرف انجمن اقداماتی برای رفتو آمد چند اتوبوس شرکت واحد باین محل بعمل آید آقای محمدی از خطرات بهداشتی زهتابی واقع‌در این محل گفتگو کرد و سپس اعضای انجمن تصمیم گرفتند که نمایندگانی بمنظور ملاقات با شهردار تعیین نمایند تا از نزدیك مشکلات زندگی مردم را بنظر شهردار تهران برسانند .

خبرهائی از شهر

باجه های پست و تلگراف

قبلا اطلاع دادیم که باجه های پست و تلگراف و تلفن در اوایل‌ماه اردیبهشت افتتاح میشود .

اما بطوریکه مشاهده شده تاکنون این باجه ها شروع بکار نکرده است خبرنگار ما امروز کسب اطلاع کرد که علت بتعویق افتادن افتتاح این باجه مربوط به نصب تلفنهای‌خودکار بوده است ، یك مقام شرکت تلفن در این باره بخبرنگار ما گفت تلفن های خودکار اخیرا از خرمشهروارد شده و ظرف چند روز آینده کلیه آنها را در باجه ها نصب خواهند کرد .

باحتمال قوی تا چند روز دیگر باجه ها شروع بکار میکنند .

فیلم بهداشتی

طبق اظهار سخن گوی بهداری شهرداری در خیابان بریانك شب قبل دو حلقه فیلم بهداشتی بمعرض نمایش گذارده شد که قریب دو هزار نفر از آن دیدن نمودند و همچنین در سر پل امامزاده معصوم نیز برنامه نمایش فیلم بهداشتی‌دو شب قبل اجرا شد .

کابل گذاری تلفن

عملیات حفاری و لوله گذاری در خیابان تخت جمشید ادامه دارد و هم اکنون ماموران شرکت تلفن در محل تقاطع خیابانهای شاهپور و تخت جمشید مشغول حفاری هستند حفاری برای کابل کشی تلفن بطرف خیابان های ویلا و بهار ادامه دارد همچنین کابل گذاری خیابان خواجه نظام الملك از روز گذشته شروع شده است .

آ ـ ۱۴۰۵۸

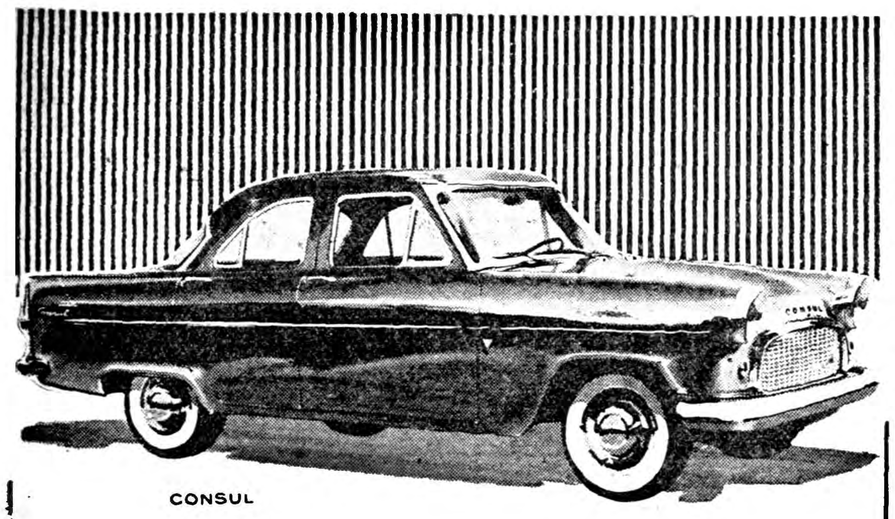

کنسول ، ملکه زیبائی قرن ما

ارمغان ممتاز فورد انگلستان :

لوکس ، زیبا ، جادار ، راحت وکم مصرف

شما که درجستجوی اتومبیل دلخواه خود هستید حتما از کنسول دیدن فرمائید

شرایط خرید کاملا سهل ومناسب است ، لوازم یدکی وسرویس درتمام ایران

نماینده انحصاری درایران : شرکت سهامی تهران موتور : خیابان اکباتان

تلفن ۳۳۶۵۸

English FORD Line

کانون آگهی زیبا

آ ـ ۱۴۰۱۲

مشکل طلاق را چگونه باید حل کرد ؟

کتاب طلاق و تجدد

تالیف : مهدی عادلی قاضی و اکثری باتجربه و تحلیل دقیق این بحث را در دسترس علاقمندان گذاشته است

ا ـ ۱۴۱۵۸

یک زن با شما صحبت میکند

فرهنگ خانواده

شك یا بلای سعادت شما

مطالعاتی که اخیرا عده‌ای از دوانشناسان بعمل آورده‌اند ثابت کرده است که زن فطرتا تمایل به شك دارد و باموقعی که با حقیقت روبرو نگردد و باصطلاح سر او به سنك نخورد شك میکند و از این عادت خانمان برانداز دست بر نمیدارد علت آنهم کاملا روشن است زیرا زن زندگی در عالم رویا و خیال را بر زندگی واقعی و حقیقی ترجیح میدهد . با اینکه از همین شك و تردید خود بیش از هر چیز عذاب و رنج می برد مع‌الوصف حاضر نیست حقایق ساده را بفهمد .

روانشناسان میگویند که زن با این عمل بخود ظلم میکند زیرا شك از هر حقیقتی در زندگی تلختر و ناگوادتراست البته بهتر است که زن هر چیز کوچك و بزرك زندگی شوهرش را که به آن شك کرده بفهمد و یکمعمر خودرا در شك و تردیدنسوزاند. روانشناسان قدیم میگفتند شك نصف مرك است کاملا در اشتباه بودند زیرا شك مرك واقعی است . شما اگر حقایقی را که به آن شك پیدا کردید بفهمید فقط برای یکبار میمیرید یا روشن تر بگویم رنج وشکنجه می برید ولی‌شك روزانه چندین بار شمارا میکشد . گذشته از این فراموش نکنید هنگامیکه شما حقیقت را کشف کردید باردیگر در زمره زنده ها در می آئید و زندگی آسوده‌ای شروع خواهید نمود ولی اگر همچنان در شك خود باقی بمانید برای همیشه در زمره مردگان خواهید بود و مرده متحرکی بشمار خواهید رفت .

خانم عزیز ... با شرح این مطلب پس چرا بخود جراتی نمی دهید تا حقایقی را از شوهرتان که نسبت به آن شك دارید بفهمید هنگامیکه شك کردید که او از جاده درستی منحرف شده با صراحت او را متهم کنید واز وی پاسخ بخواهید تا کاملا بفهمید که شوهرتان بیگناه است یا در تمام مدت‌بشما دروغ میگفته است .

بدین ترتیب موقعی که بحقیقت پی بردید به‌آسانی میتوانید شوهر خودرا وادار به ترك عادتهای زشت خود نمائید فقط بدین وسیله است که میتوانید به شك سعادت بر باد ده غلبه کنید و عمری را با آسودگی خاطر بسر برید .

برای زیبائی خانه

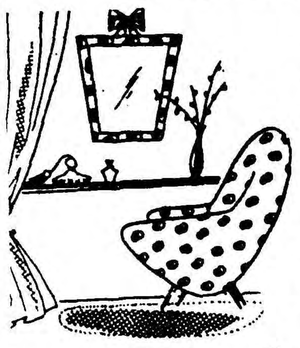

گاهی انسان می تواند بی آنکه خرج زیادی را متحمل شود باابتکار کوچکی کار موثری برای زیبائی منزل انجام دهد .

در اینجا یکی از این راههای ابتکاری را با شما مطرح می‌کنیم.

اگر در خانه آئینه ارزان قیمت یا کهنه‌ای دارید و یا آئینه‌بزرگی شکسته و قسمتی از آن سالم‌مانده است آنرا به شکل مناسب وزیبائی ببرید . آنگاه مقدار کمی از نوع پارچه رو کش مبل تان بردارید . چهار چوبه ای از چوب معمولی‌برای آئینه تهیه کنید و پارچه را روی آن بکشید .بعد گل یا پاپیونی هم از همان پارچه بالای آینه نصب کنید .

باین ترتیب آئینه زیبائی‌مناسب با مبل هایتان خواهید داشت و زیبائی اطاق یا سر سرائی که‌آنرا نصب کرده‌اید چند برابر خواهد شد .

آداب سرسفره

از کارد برای بریدن نان استفاده نکنید بلکه دست خود را بکار برید ولی برای پهن کردن پنیر و کره روی نان‌از کارد استفاده نمائید .

کاردو چنگال را در طرفین بشقاب قرار دهید .

هنگام خوردن سوپ ، ظرف آنرا بطرف خود نگیرید‌بلکه موقعی که‌قاشق‌رابدهان‌نزدیك میکنید ظرف سوپ را هم بطرف داخل میز غذا خوری بگیرید .

هنگام غذا خوردن کارد و چنگال را همچنان در دست نگیرید بلکه موقع‌جویدن غذا

راه و رسم‌زندگی

•اگر در مجلس عمومی حضور دارید از گفتن هرنوع راز و اسراری بدوست خود امتناع کنید زیرا مجالس عمومی محل افشای اسرار نیست .

•سعی نمائید یکروز ازهفته را برای ملاقات‌و دیدن‌دوستان خود اختصاص‌دهید. درآنروز در خانه بمانید تا دوستانتان بتوانند بدیدن شما بیایند .

جمعاً ۴۰

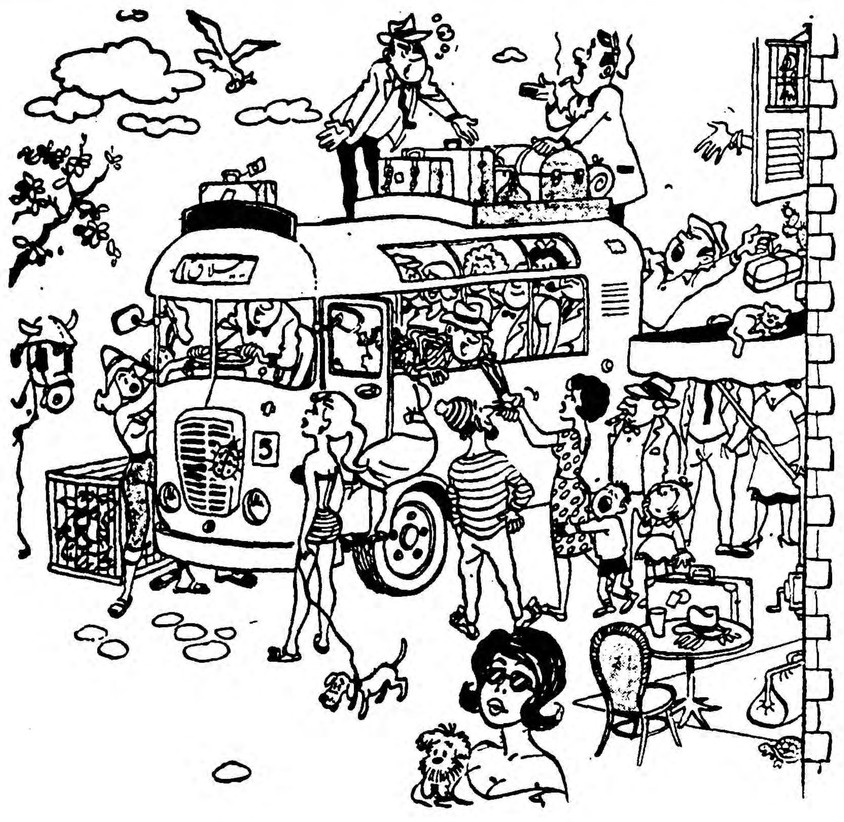

این تصویر را بدقت بررسی کنید و سپس جمع مارا تکمیل سازید : • تعدادجنس زن • تعداد حیوانات • تعداد شاپو تعداد جامه‌دان ویابسته که جمعا ۴۰میشود حل درصفحه ۱۷

درگرمای تابستان

حرکات ورزشی برای بانوان لازم است

بافرا رسیدن فصل تابستان زیبائی یا زشتی اندام زن‌بیش از زمستان دیده میشود .

برای اینکه در این فصل زیبائی‌اندام خودرا حفظ کنید تمرینهای ورزشی زیررا بامدادهرروز بمدت‌ده دقیقه‌انجام دهید .

تمرین اول ـ به پشت‌روی‌زمین‌دراز بکشید ودودست خودرا درطرفین‌بدن‌بجسبانید سپس پای‌خود رابدون اینکه از زانو خم شود تاآنجائیکه ممکن است‌بلند کنید

این‌تمرین راده مرتبه‌انجام دهید البته پای‌خودرابه‌آرامی بالاوپائین ببرید .

تمرین دوم ـ دنباله تمرین‌اول میباشد هنگامیکه پاهای خود را باهمان ترتیب تمرین اول‌بالا بردید دوپای‌خود رابطور دایره شکل و بر عکس یکدیگردرهوا حرکت‌دهید ابتدااین تمرین برای‌شما مشکل خواهد بود ولی بتدریج آسان میگردد.

تمرین سوم ـ پس از دو تمرین قبلی کمی استراحت کنیدوسپس درحالیکه پای شما روی زمین کشیده شده واز زانو خم نمیگرداز زمین بلند شوید وبخوابید این‌حرکت راچندین‌بارتکرار کنید .

تمرین چهارم ـ روی پابایستیدوپاهای خودرا کمی از هم باز کنید ودستهارا بطرفین بکشید .آنگاه بدون اینکه زانوان خم شود باانگشت‌دست راست انگشت پای چپ وبا انگشت دست چپ‌انگشت پای راست رالمس کنید . این حرکات راهم‌چندین بار تکرار نمائید .

مادرم دربیلاق وظیفه‌ای برای‌ما تعیین کرده است : **پیداکردن شوهر**

زن پدرسال در آمریکا

خانم «پرودینك» از اهالی آتلانتابه‌بهترین وجه وبا مهربانی کامل با فرزندان شوهرش رفتار میکند پنج سال است که او با آقای «پرودینك» ازدواج کرده و در این مدت نیز کودکان را بطوری بخود علاقمند ساخته‌است که آنها مادر خود را فراموش کرده و اورا چون‌بت میپرستند .

از نخستین روزی که وی این کودکان را دید آنها را مورد نوازش قرار داده و از خاطراتی که آنها از مادر خود داشتند پرسش کرد و خلاصه‌همدردی و دمسازی مادرانه‌ای به آنها نمود و یك‌محیط صفا و بی‌ریائی بین خود و شوهر و فرزندان ایجادکرد از آن پس این زن انگشت نماشد و یك موسسه معروف «توسعه روابط خانوادگی» پس از تحقیق فراوان در سراسر آمریکااورا بعنوان بهترین زن‌پدرسال درآمریکا برگزید .

کودك و دندان

سخت ترین دوره تربیت کودك برای مادران دوره دندان در آوردن کودك میباشد.

دندان پزشکان و روانشناسان برای اینکه این دوره بدون دردسر بگذرد نصایح زیر را بمادران می‌کنند :

۱ـ سعی کنید که روابط شمابا شوهر و فرزندتان بسیار دوستانه باشد و بیش از حد بکودك محبت و نوازش نکنید زیرا نتیجه آن خواهد شد که هر وقت کودك از محبت و نوازش محروم گردد خود را به مریضی میزند.

۲ـ اگر کودك شما ازدارومتنفر است با او بازی و شوخی کنید واو را وادار نمائید که در شیشه را خودش برای شما باز کند وسپس قاشق را بشما دهد تا شما آنرابرای او پر کنید.

۳ـ هنگامیکه شما در برابر او دارو میل میکنید اظهار ناراحتی ننمائید تا او هم از شما تقلیدنکند.

۴ـ اگر قصد دارید باو آمپول تزریق کنید قبلا در این باره با او صحبت کنید تا غافلگیر نشود.

۵ـ مهمترین عامل تسکین بخش کودك در دوره دندان درآوردن و حتی مریض شدن آن است که او را تنبیه و اذیت ننموده و همیشه بروی او لبخند زد.

سفیر شیك پوش

۵۷ سال دارد و هشت سال است که بعنوان سفیر امریکا در سازمان ملل متحد کار میکند نطقهای محکم وکوبنده او در دوران جنك سرد ورد زبانهاست وقتی خروشچف بامریکا رفت وی بعنوان نماینده شخص آیزنهاور او را راهنمائی می کرد شیك پوش و خوش ژست است واز این لحاظ گوی سبقت راازبسیاری از همکاران برده است امسال آخرین سال سفارت وی در سازمان ملل متحد است و ممکن است نامزد معاونت رئیس جمهوری امریکا گردد وی در راس نمایندگان چهار کشور بزرك غربی قرار دارد و در کابینه امریکا نیز مقامی دارد . سخنان وی جذاب و کلماتی که درنطقهای آتشین خود بکار میبرد درخشان و گیراست .

وی در جنگهای لفظی که با نمایندگان شوروی در سازمان ملل متحد کرده است نشان داد که تنها کسی است که میتواند در جنك الفاظ برآنها غالب گردد .

« هنری کابوت لاج » نوه هنری کابوت لاج اول است که ۳۱ سال درسنا فعالیت کرد دوستان او می‌گویند وی میخواهد نامزد معاونت ریاست جمهوری گردد اما او تکذیب میکند دوستانش میگویند اگر دموکراتها انتخابات امریکارا ببرند سمت او را نیز میگیرند .

هنری کابوت لاج در برابر عمارت مجمع عمومی سازمان ملل متحد سلام میدهد .

قابل توجه

شرکت سهامی اتوتوکل بمنظور رفاه خانواده های محترم و کلیه موسسات و شرکت ها و بنگاه های دولتی و ملی که احتیاج باتومبیل بطور دربست داشته باشند همه روزه انواع اتومبیل سواری و استیشن و اتوبوس با ظرفیت از ۵ نفر الی ۶۰ نفر که از هر جهت مجهز و رضایت خاطر مراجعین محترم را فراهم خواهد نمود آماده دارد .خواهشمنداست در مواقع لزوم بدفتر شرکت واقع در خیابان مولوی نزدیك میدان گمرك تلفن های شماره ۲۷۷۹۷ و ۲۴۰۱۳ یا بایستگاه شرکت در میدان ۲۴ اسفند تلفن ۴۴۰۶۱ مراجعه فرمائید .

۱ـ۳ آ ـ ۱۱۵۹۷ مدیر عامل شرکت : حاج باقری

از فردا صبح در سینماهای

نیاگارا ـ پلازا ـ رکس

بزرگترین فیلم وسترن که تاکنون ساخته شده است

سرگذشت کلانتر شجاعی که دریك سپیده دم پراضطراب به سلطه خونین مشهورترین راهزنان غرب خاتمه داد

جدال در او . ك کرال

ویستاویژن ـ رنگی ـ دوبله بفارسی (دراستودیو پلازا)

باشتراك مشهورترین ومحبوبترین شخصیت‌های سینمائی جهان

برت لنکستر، کرك داگلاس، روندا فلمینك

پلازا: ۱۰ صبح ـ ۳ ـ ۵ ـ ۷ ـ ۹ بعدازظهر
رکس: ۱۰ر۳۰ صبح ـ ۲ر۳۰ ـ ۴ر۳۰ ـ ۶ر۳۰ ـ ۸ر۳۰ بعدازظهر
نیاگارا: ۱۰ر۳۰ صبح ـ ۲ر۳۰ ـ ۴ر۳۰ ـ ۶ر۳۰ ـ ۸ر۳۰ بعدازظهر
تراس نیاگارا : ۷ر۳۰ ـ ۹ر۳۰ بعدازظهر

آ ـ ۴۰۲۸

استفاده از مواد زیر مرغوبیت چرم شما را بی همتا میکند

«سوپر گاواتین» ماده روغنی رنگی بشکل پودر
« تریوزئین » ماده روغنی رنگی بشکل خمیر
« تریوسلو » نیتروسلولوز ماده روغنی رنگی بشکل خمیر رنگ چرم را ثابت و دائمی میکند و برای کلیه رنگها موجود است . برای دریافت نمونه و کسب اطلاعات بیشتر بآدرس زیر مکاتبه فرمائید .

CHEMOLIMPEX
HUNGARIAN TRADING COMPANY FOR CHEMICALS – Budapest 62, P. O. B. 248 - Hungary

AZUMA مسائل مربوط بنصب کارخانه‌ها را میتواند حل کند
ورقه فولادی گالوانیزه موجدار و ساده

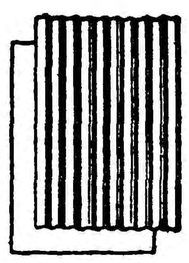

ورقه یاسیم گالوانیزه برای تمام مصارف حتی قوطی برای نفت و غیره.

اندازه‌های: نمره ۳۵ و ۱۰ و ۲۴ و ۱۸ اینچ و ۴ و ۱۲ اینچ

AZUMA KOGYO CO., LTD.
No. 9, Senju Akebono-cho, Adachi-ku, Tokyo, Japan
Cable Address: THREEARROW TOKYO

کیم محبوب همه

بستنی پاستوریزه وهموژنیزه کیم در سه نوع ممتاز وانیلی ، شکلاتی و قهوه .

انواع بستنی میوه و تازه محصول کارخانه کیم در دسترس شما قرار خواهد گرفت

کانون آگهی سودت

ماشین تحریر رومیزی فارسی ولاتین
المپیا با دستگاه جدول بندی

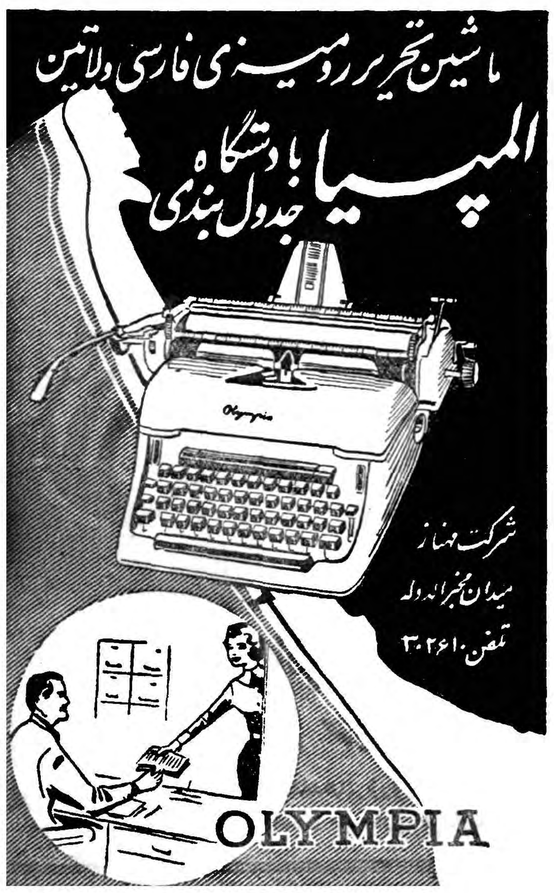

شرکت مهساز
میدان مخبرالدوله
تلفن ۳۰۲۶۱۰

آگهی مناقصه

اداره حسابداری کل کارخانجات ارتش تعداد ۹۸۴۰ ورق روی مورد احتیاج کارخانجات مهمات سازی رااز طریق گشایش اعتبار بواحد دلار بدون هزینه بیمه تحویل بندرخرمشهر بابسته بندی بین‌المللی دریائی در صندوق های چوبی بالفاف کاغذ روغنی بوزن یکصد کیلو گرم با شرایط و مشخصات زیراز طریق مناقصه خریداری می نماید .

۱ـ شرکت کنندگان در مناقصه می توانند با مراجعه قبلی باین اداره صورت مشخصات را از دایره تدارکات دریافت وسپس مبادرت به تسلیم پیشنهاد نمایند .

۲ـ سپرده مورد مناقصه مبلغ ده هزار ریال است که‌باید یا نقدا بصندوق این اداره واقع درانتهای خیابان ژاله پرداخت وقبض رسید ویا تضمین بانکی ضمیمه پیشنهاد خود بنمایند (چك بجای سپرده قبول نمی شود) در صورتی که برنده مناقصه از پیشنهاد خود عدول نماید سپرده مزبور به‌نفع دولت ضبط خواهد شد .

۳ـ برنده مناقصه ملزم است برای حسن انجام کار معادل صدی ده مورد مناقصه را بنام تضمین به صندوق این اداره بسپارد واین مبلغ پس از خاتمه تحویل جنس وواریز حساب قابل استرداد است .

۴ـ هزینه ثبت قرار داد و پرداخت مالیات وسایر عوارض مربوطه که طبق مقررات بمعامله تعلق بگیرد بعهده برنده مناقصه است .

۵ـ اداره مجاز خواهد بود تا صدی بیست و پنج از میزان جنس یاکار مورد معامله را کسر ویا اضافه نماید .

۶ـ به پیشنهاد های مشروط ومبهم وپیشنهاد هائی که بعداز مدت مقرر برسد ویا فاقد سپرده باشد مطلقا ترتیب اثر داده نخواهد شد. ضمنا مدت اعتبار پیشنهادات از تاریخ تسلیم نبایستی از ۴۵ روز کمتر باشد

۷ـ پیشنهاد دهندگان بایستی پیشنهاد خودرا دردو پاکت لاکو مهر شده پاکت الف شامل مشخصات فنی و قبض سپرده یا تضمین بانکی وپاکت ب ارزش کالا و سایر شرایط تجاری بدفتر این‌اداره‌بنشانی فوق تحویل نماید .

۸ـ حضور پیشنهاد دهندگان در جلسه مناقصه بادر دست داشتن معرفی نامه کتبی آزاد است .

۹ـ جنس مورد مناقصه باید حداکثر در کوتاهترین مدت ممکنه درمحل بندر خرمشهر تحویل شود .

۱۰ـ مدت قبول پیشنهادات تا آخر وقت اداری روز ۲۷ر۶ر۳۹ خواهد بود

۱۱ـ پیشنهادات واصله در ساعت ۱۰ صبح روز ۲۸ر۶ر۳۹ باز و قرائت خواهد شد .

۱۲ـ اداره درد یا قبول هریك از پیشنهادات مختار است .

آ ـ ۱۴۱۵۰ اداره حسابداری کل کارخانه‌های ارتش

آ ـ ۱۴۱۲۶ — آ ـ ۱۴۱۳۸

هنگامی که یکساعت قسمتی از زیبائی شما محسوب میشود

آیا همیشه باین فکر هستید که دست شما احتیاج بیك تزئین فوق العاده دارد انیکار ساعت سویسی بهترین طرح انتخاب شده را که زیبائی مخصوص بدست شما میدهد تقدیم مینماید ـ متخصصین عالیقدر با تلاش خستگی ناپذیر سعی میکنند که بساعت انیکار اولترا سونیك بهترین جذابیت را که مورد علاقه شماست بدهند .

انیکار نمونه دقت و ظرافت سویس میباشد و گذشته از نظر نازك خود دقترا با دقت تمام در اختیار شما میگذارد ساعت انیکار قبل از خروج از کارخانه تمام اجزاء آن تحت آزمایش اولترا سونیك قرار میگیرد و با این عمل تا سه سال در مقابل روغن زدن تضمین میشود .

انیکار ساعت ایده آل همه

ENICAR ULTRASONIC

گزینش : اوریژینال خیابان نادری

بازار سرای سینا تجارتخانه شماره ۱۶ از شهرستانها نماینده فعال میپذیریم

آ ـ ۱۴۱۴۲

آگهی رسمی تاسیس شرکت سهامی تعاونی

تهیه مسکن کارمندان دولت

بمنظور تهیه مسکن جهت کارمندان ادارات دولتی همدان شرکتی بنام شرکت سهامی تعاونی تهیه مسکن کارمندان دولت درهمدان باسرمایه سه میلیون و هشتصد وهفتاد هزار ریال منقسم به یکهزار و دویست ونود سهم سه هزار ریالی بانام که وجوه مزبور تماما پرداخت گردیده از تاریخ هشتم خردادماه ۱۳۳۹ بمدت نامحدود درهمدان خیابان بوعلی تشکیل گردیده است .

اعضای اصلی هیئت مدیره شرکت عبارتند از آقایان محمد طباطبائی ـ حسنعلاء محمدعالمی ـ مهندس حسن رضوی ـ تقی ایزدیار ـ که از بین آنان آقای محمد طباطبائی بریاست هیئت مدیره آقای تقی ایزدیار بنیابت ریاست هیئت مدیره آقای مهندس حسن رضوی بسمت خزانه دار شرکت و آقای محمدعالمی بسمت منشی انتخاب شده اند و آقای محمدرضا غفاری بسمت مدیریت عامل شرکت تعیین گردیده اند و نیز آقایان علی اصغر مینو وسرگرد حسین مدرسی عضویت علی البدل هیئت مدیره را خواهند داشت وسرکار سرهنگ محمد فریور وآقای علینقی ایرانی بسمت بازرس شرکت تعیین شده اند .

کلیه چکها و اسناد واوراقیکه ایجاد تعهد برای شرکت بنماید باامضای مدیر عامل و رئیس هیئت مدیره ومهر شرکت معتبر خواهد بود ولی نامه ها واوراق عادی شرکت فقط بامضای مدیر عامل صادر خواهد شد .

این شرکت درتاریخ ۸ر۴ر۱۳۳۹ دردفتر ثبت شرکتهای داخلی ثبت همدان زیر شماره یکصد وهفت به ثبت رسیده است .

رئیس اداره ثبت همدان ـ حسن علاء

آ ـ ۱۴۱۰۶

آموزشگاه عالی فنی آبادان

بخدمات اشخاص ذیل نیازمند است

۱ـ استاد یار ریاضیات بادارابودن درجه فوق لیسانس (کسانیکه درجه دکترا داشته باشند مقدم خواهند بود) از یك دانشگاه معتبر یاحداقل سه سال سابقه تدریس دریکی از دانشگاه ها در رشته مربوطه.

۲ـ استاد یار فیزیك بادارابودن درجه فوق لیسانس (کسانیکه درجه دکترا داشته باشند مقدم خواهند بود) از یك دانشگاه معتبر یاحداقل سه سال سابقه تدریس دریکی از دانشگاه ها دررشته مربوطه.

حق تقدم باافراد ایرانی خواهد بود .

داوطلبین میتوانند همه روزه تاآخر روز ۳۰ تیرماه ۱۳۳۹ بادردست داشتن مدارك تحصیلی و سابقه کار به اداره استخدام شرکت ملی نفت ایران واقع در خیابان پهلوی نزدیك بولوار کرج مراجعه نمایند.

اداره روابط کارکنان

آ ـ ۱۴۱۴۶ ۱ـ۳

نماینده انحصاری : شرکت سهامی بازرگانی آرین تهران خیابان بوذرجمهری سرای حافظ تلفن ۵۰۰۹۱ تا ۵۰۰۹۴

محل فروش : نمایشگاه ایران باستان چهارراه فردوسی اسلامبول تجارتخانه حاج اسمعیل افشار بازار امین الملك تلفن ۲۱۳۰۱ آ ـ ۱۴۱۶۴

خمیر دندان کلگیت باگاردول

دندانهای شمارا تمیز و زیبا

ونفس شمارا معطر میکند

وبجلوگیری از فساد دندان کمك مینماید

خمیر دندان کلگیت دارای گاردول است و گاردول ماده مخصوصی است که بجلوگیری از فساد دندان کمك میکند .

کلگیت بوی بد دهان اغلب افرادرا درتمام روز از بین میبرد ـ دندانهای شمارا تمیز میکند وزیبائی آنها را آشکار میدارد .

اطفال نیز از کف کردن و طعم خوشمزه آن خوششان می آید .

کاردول روی دندان شما فیلمهای نامرئی مخصوص ایجاد میکند که بجلو گیری از فساد دندان کمك مینماید.

کلگیت نفس شمارا خوشبو میکند و در عین حال دندان شمارا تمیز مینماید

خمیر دندان کلگیت پرفروش ترین خمیر دندان دنیاست

CDC-58-1-PH

STRICK & ELLERMAN LINE

خط کشتیرانی استریك و الرمن

حالت کشتیهای استریك والرمن دربنادر ایران درتاریخ ۲ر۷ر۱۹۶۰

نام بندر	نام کشتی	تاریخ ورود تقریبی	تاریخ پهلو گرفتن
بوشهر	تانگستان برای بارگیری	درحدود ماه ژوئیه	برای بارگیری به بندر میرسد
	سیتی اف استافورد	درحدود ۵ ژوئیه	برای تخلیه به بندر میرسد
	سیتی اف لیورپول	درحدود ۱۰ ژوئیه	» » » »
	سیتی اف بریستول	درحدود ۲۰ ژوئیه	» » » »
	درینك تونکورت	درحدود ۲ اوت	» » » »
بندرشاهپور	بلوچستان	درحدود اول ژوئیه	برای تخلیه به بندر میرسد
	سیتی اف الی	درحدود ۱۹ ژوئیه	» » » »
	سیتی اف لیورپول	درحدود ۲۰ ژوئیه	» » » »
خرمشهر	تانگستان (برای بارگیری)	درحدود آخر ژوئیه	برای عدن ولیورپول واونمو و لندن بارگیری میکند .
	تری ولاس	دربندراست ۲۹ ژوئن رسیده	برای تخلیه ۷ ژوئیه پهلو میگیرد
	تانگستان	درحدود ۳ ژوئیه	برای تخلیه به بندر میرسد
	نگارستان	دربندراست اول ژوئیه رسیده	برای تخلیه ۹ ژوئیه پهلو میگیرد
	سیتی اف کلکته	درحدود ۷ ژوئیه	» » » به بندر میرسد
	سیتی اف استافورد	درحدود ۱۸ ژوئیه	» » » »
	سیتی اف لیورپول	درحدود ۳۰ ژوئیه	» » » »
	فلورستان	درحدود اول اوت	» » » »
	سیتی اف بریستول	درحدود ۸ اوت	» » » »
	درینك تونکورت	درحدود ۱۲ اوت	» » » »
	جوینك تونکورت	درحدود اوایل اوت	» » » »
	ترکستان	درحدود نیمه اول اوت	» » » »

برای سایر مشخصات بآدرس زیر مراجعه فرمائید

فرانك س استریك و شرکاء (بصره) محدود

دربصره و بغداد و خرمشهر

آ ـ ۱۳۹۹۸

بکی BECCHI

کارخانجات معظم بکی (Becchi)

محصولات اجاق گاز و یخچال خود را در فروشگاههای ذیل عرضه مینماید :

۱ـ فروشگاه البرز ـ خیابان شاه جنب سینما نیاگارا
۲ـ فروشگاه جلال ـ خیابان نادری .
۳ـ فروشگاه فرشید ـ خیابان شاهرضا بین خیابان بهار .
۴ـ فروشگاه فیروزه ـ خیابان نادری پاساژ نوین .
۵ـ فروشگاه مینروا ـ خیابان شمیران بین حقوقی و آمل
۶ـ فروشگاه شبان ـ خیابان نادری چهار راه بهرامی
۷ـ فروشگاه مشتری ـ خیابان شاه جنب ۲۰ متری دوم .
۸ـ فروشگاه ندا ـ خیابان پهلوی چهار راه امیر اکرم .
۹ـ فروشگاه امید ـ درشهرستان تبریز
۱۰ـ فروشگاه امید ـ درشهرستان رضائیه

آ ـ ۱۴۱۱۶

شرکت سهامی سیاحت ایران اروپا

پیرو آگهی قبلی سرویس مستقیم تهران ـ ارضرم (ترکیه) باوسائل مدرن دائر شد کمافی السابق بلیطهای مسافرتی ـ هوائی دریائی ـ زمینی داخله ـ خارجه (بلیطهای قطار اکسپرس ترکیه و از ترکیه بتمام نقاط اروپا) میفروشد برای رهنمائی و تهیه جا و کسب اطلاعات بیشتری به خیابان ویلا ـ چهارراه شیرین ـ خیابان خوشبین شماره ۳۶ـ۳۸ مراجعه فرمائید .

آ ـ ۱۴۱۱۴ آگهی مودت

مطب صبح دکتر محمد بهشتی

واقع درخیابان ری تحت نظر دکتر رهبر دایر میباشد

۲ـ۳ آ ـ ۱۱۶۶۱

فرهنگی ورزشی

افتضاحی که جهان را تکان داد

بقیه‌از صفحه ۱۲

سیاه پوست امریکائی مدت ۳۰ ثانیه روی زمین افتاده بود با اینکه یوهانسون میتوانست از این وضع استفاده کرده‌وکار حریف رایکسره نماید اینکار را نکرد و بوی‌فرصت داد که برای انتقام آماده شود از طرف دیگر قدرت مبارزه پاترسون در روند دوم ثابت کرد که ضعف وی در روند اول ساختگی بوده‌است آنچه بیش ازهمه سبب تعجب‌میشود روحیه و وضع بدنی یوهانسون‌پس از مسابقه بود با اینکه او با وضع بدی شکست خورد و در صحنه رینگ افتاده بود هنوز مدتی کوتاه از پایان مسابقه نگذشته بود که کنفرانس مطبوعاتی تشکیل داد و بخیال خود با زهم میخواست با اغفال مردم زمینه مسابقه سوم خود را آماده سازد آنچه بیش از همه امکان تبانی را بیشتر میسازداینست که ند محافل ورزشی امریکامعمولا اینگونه اعمال فراوان دیده میشود آنها با استفاده از شهرت قهرمانان در مقابل پولی که به آنها بدهند نتیجه مسابقه را قبلا تعیین میکنند اینک قهرمان سوئدی نیز در دام این‌محافل افتاده و ورزش راوسیله استفاده مادی قرار داده است .

پس از انتشار نظر محافل‌ورزشی سوئد پیرامون مسابقه یوهانسون و پاترسون تمام جراید جهان در اطراف این افتضاح بزرگ که جهان ورزش را تکان داده است مطالبی انتشار داده و کسانی را که در این ماجرا دست‌داشتند محکوم‌ساخته‌اند واینک عده‌ای از کار شناسان مسابقات بوکس مشغول تحقیق بیشتر دراطراف‌تبانی قبلی‌یوهانسون و پاترسون میباشند .

حل جمعا ۴۰

- تعداد خانمها ده‌نفر
- تعداد حیوانات ۱۰
- تعداد شاپو ها ۱۰
- تعداد بسته و یا جامه‌دان ۱۰ جمعا ۴۰

فوتبالیست‌ها بساری اعزام شدند

ساعت هفت و نیم صبح امروز تیمهای فوتبال شاهین آبادان ،تاج تبریز ، فرهنگ قزوین ، فرهنگ کرمان و سپه تهران باقطار تهران را بقصد ساری ترک کردند

مسابقات قهرمانی فوتبال باشگاههای کشور بین ۵ تیم مزبور و تیم نادر ساری انجام خواهد شد

هیئت‌داوران ، کمیته فنی مسابقات نیز صبح امروز به ساری‌عزیمت نمود بطور کلی هیئت اعزامی فدراسیون فوتبال کشور مرکب از یکصد نفر می‌باشد .

در ایستگاه راه آهن رئیس فدراسیون فوتبال و رکبی کشورطی نطق خود وظایف قهرمانان و هدف فدراسیون فوتبال و رگبی کشور را از برگزاری این مسابقات بیان نمود .

مراسم قرعه‌کشی در روز پنج‌شنبه شانزدهم انجام خواهد شد و مسابقات از روز جمعه هفدهم تیر ماه آغاز میگردد .

مسابقه نهائی بین این شش تیم روز جمعه ۲۴ تیرماه در حضور والاحضرت شاهپور غلامرضا پهلوی ریاست عالیه کمیته ملی المپیک‌ایران انجام خواهد شد . رئیس فدراسیون فوتبال کشور از جمعی از روسای فدراسیونها و شخصیت های کشوری دعوت نموده‌است تادر مسابقه‌نهائی حضور بهم رسانند .

فروشندگان سینالکو دربرابر دریافت

۱۲ تشتک

یک سینالکوی مجانی و یک کارت قرعه‌کشی بشما تقدیم میدارند

یک اتومبیل فیات ۱۹۶۰ جایزه قرعه‌کشی سینالکو میباشد

فاکوپا

مولتی سه چرخه

مزدا

۲ سیلندر - سوپاپ سر - با قدرت

MAZDA

مدرن‌ترین، سریع‌ترین، باصرفه‌ترین پارکس سه‌چرخه موتوری که ازهرحیث تفوق خود را برسایرموتورهای مشابه به‌ثبوت رسانده است.

اسباب و لوازم یدکی موجود است

نماینده انحصاری درایران
شرکت ایران کالا بامسئولیت محدود
بازار سرای یوعلی تلفن ۲۳۱۹۰ ـ ۲۷۹۹۳
تعمیرگاه مزدا : خیابان سی‌متری سمراه‌کارگران
تلفن ۲۶۴۵۰ وتعمیرگاه‌های مجاز دیگر

کشیك داروخانه‌های بنگاه‌کل دارونی درایام سوگواری

بدینوسیله باطلاع اهالی محترم پایتخت میرساندکه داروخانه‌های بنگاه بشرح زیر درایام سوگواری مانند روزهای غیرتعطیل در تمام ساعات شبانه روز باز وجهت نسخه پیچی وتامین احتیاجات مراجعین آماده میباشند

۱ـ داروخانه شماره ۱ میدان ۲۴ اسفند مقابل ستادژاندارمری تلفن ۴۴۳۵۱

۲ـ داروخانه شماره۲ سبزه میدان انتهای کوچه تکیه دولت تلفن ۲۰۳۸۷

۳ـ داروخانه شماره ۳ شهر نو تلفن ۹۲۰۹۰

شماره ۶ خیابان سی‌متری ظلمی تلفن ۵۱۵۸۲

۱۳۳۴۰ بنگاه کل دارونی ایران

قابل توجه داوطلبین

آموزشگاه‌عالی پرستاری نهازی

بدینوسیله باطلاع کلیه داوطلبین رسانیده میشود. امتحانات‌ورودی این آموزشگاه درتهران روز چهارشنبه پنجم مرداد ۱۳۳۹ ساعت‌هشت صبح درداتشکده پزشکی دانشگاه تهران صورت خواهد گرفت. متمنی است برای کسب اطلاع بیشتری بموسسه ملی روانشناسی خیابان تخت جمشید نبش کوچه سوم مراجعه نمایند.

شرکت نفت

۱۳۶۶۸ـآ ۳ـ۱

کلمن

اتاق طباخی کلمن

با یک واحد ولی با پایه ساده و تمیز، یک شعله و دو شعله و شعله های مختلف

برای بودجه های گوناگون

لذیذترین غذاها با کلمن آماده میشود

Coleman

فاکوپا

۱۵۱۶۲ـآ

وزارت کشور
اداره‌کل امور شهرداریها
شهرداری خرمشهر

بدینوسیله باطلاع عموم و داوطلبان میرساند که شهرداری مقداری از اموال اسقاط و فرسوده از قبیل ـغلطك ـلاستیك اتومبیل ـآهن‌آلات و چوب و چندل و غیره را طبق صورت موجود در دایره اموال‌شهرداری را از تاریخ ۳۹ر۵ر۵ همه روزه در محل انبار شهرداری واقع درمحوطه پرورشگاه جنب شعبه راهنمائی در ابتدای خیابان نقدی از طریق‌حراج بفروش میرساند

۱ـداوطلبان میتوانند برای کسب اطلاعات لازم و مشاهده اموال مورد حراج بدایره اموال شهرداری مراجعه و ملاحظه نمایند .

۲ـبهای اشیاء فروخته شده نقدا دریافت و هرنوع هزینه و عوارضی که به آن تعلق می گیرد بعهده خریدار خواهد بود .

۳ـخریدار موظف است اشیاء خریداری شده را فورا تحویل گرفته واز محل مورد حراج خارج نماید .

۴ـداوطلبان می توانند همه روزه از تاریخ بالا باستثنای ایام تعطیل رسمی از ساعت ۸ الی ۱۱ظهر در محل مذکور حاضر و شرکت‌فرمایند

۱۴۱۱۲ـآ شهردار خرمشهر ـاکبرزاد

آگهی مجمع عمومی سالیانه

مجمع عمومی سالیانه شرکت سهامی تکستایل انجینرینگ در روز بیستم تیر ماه ۱۳۳۹ ساعت ۶بعد از ظهر درمحل شرکت تشکیل میشود از آقایان سهامداران دعوت میشود که‌در وقتمقرر حضور بهمرسانند .

دستور جلسه

۱ـ استماع گزارش هیئت مدیره و بازرس
۲ـ تصویب ترازنامه‌سال ۱۳۳۸
۳ـ انتخاب بازرس
۴ـ شور درکلیه امور شرکت و تصمیمات لازمه

۱۲۰۲۵ـآ هیئت مدیره شرکت

BOSCH
PRODUCTS

بوش

نماینده انحصاری
شمع و باطری بوش

شرکت سهامی بوش
خیابان میرکبیر تلفن ۳۶۹۶۲ ـ ۲۰۳۸۱۶

احمد شاد

خاطره دیگری ازسفر حج

مسجد خیف

روز دوم توقف درصحرای منی همسفران قصدداشتند از اولین مسجدی که در تاریخ اسلام بنیان گذاری شده وحضرت رسول اکرم بایاران خود در آن نماز گزارده اند دیدن کنیم این مسجد که بنام «خیف» مشهور است درصحرای منی که قریب هشت کیلو متر بامکه معظمه فاصله دارد واقع گردیده وقبل از هرچیز کسی که آنرا می بیند به سادگی وبی آلایشی بنای مساجد صدر اسلام پی میبرد

پس از نماز مغرب بود که باچند نفر از حجاج ایرانی به صحن مسجد خیف وارد شدیم ودر وهله اول از اینکه راهی برای عبور نمییافتیم نگران بودیم زیرا تمام صحن مسجد رازوار اشغال نموده جنب یکدیگر خوابیده بودند !

بنای اولیه مسجد خیف یك سطح هشت ضلعی است که هر ضلع آن بیش از پنج متر طول ندارد وپایه های هشتگانه بانیم قوسی بیکدیگر متصل شده اند بدون آنکه روی آن سقفی بنانهاده یادرو پنجره ای در آن بکار برده باشند.

مسجدی درمسجد دیگر

این بنادر محوطه وسیعی که با دیوار سه متری محصور است قرار گرفته درورودی منحصر بفرد آن به یکی از معابر عمومی صحرای منی باز میشود وورود به بنای اولیه مسجد که همسطح این فضای بزرگ می‌باشد از همه طرف امکان پذیر است میتوان گفت مسجد خیف بنائی است داخل بنای دیگر وبعبارت دیگر مسجدی درمسجد دیگر که از خشت خام ساخته شده روی دیوارها راگچ اندود کرده اند.

تمام سطح مسجد که همان فضای هشت ضلعی وصحن اطراف آن میباشد از ماسه ای مستور است که عبور از آن برای کسانیکه بدون کفش راه نرفته اند خالی از اشکال نیست.

پس از آنکه در ابتدای صحن مسجد کفشهارا بدست گرفتیم با زحمت فراوان که سرودست کسی لگد نشود خودرا به فضای هشت ضلعی وسط رساندیم وهریك بقدری که بتواند دورکعت نماز بجاآورد جائی دست وپا کردیم زیرا در تمام سطح وسیع مسجد که چند جریب زمین را اشغال نموده بود باندازه جای پائی زمین بلامعارض وجود نداشت معهذا پی درپی افرادی از راه میرسیدند وبا فشار برای خودجائی بین خفتگان باز کرده بلافاصله دراز میکشیدند و چشمهارا برهم میگذاشتند بجزدو سه زن که همراه دسته کوچك ما بود درتمام جمعیت خفته در مسجد که شاید قریب چهل هزارنفر میشد زنی وجود نداشت آن دوسه زن نیز مانند بقیه همراهان پس از ادای نماز بلافاصله از صحن مسجد خیف خارج شدند.

برخلاف گفته یکی از همراهان که مدعی بود آنها که در اینجاخفته اند از کسانی هستند که چادر و مسکن معینی ندارند واگر چه از ظاهر بعضی نیز همینطور استنباط میشدولی افرادی دربین خفتگان دیده میشد که سرووضع ظاهری وباساعت طلای مچیشان گواه بود از بی ماوائی مسجد رابرای خواب انتخاب نکرده اند شاید خوابیدن در این مسجد نوعی عبادت محسوب میشود و حال آنکه در مساجد ایران خوابیدن در خانه خدا بهر کیفیت ودر هر موقع منع شده است بهرحال تمام فضای مسجد را در آن موقع که او لغروب بود اشخاص خوابیده اشغال نموده بودند واز آنچه در مساجد عربستان دیدم چنین استنباط میشود خواب را مبطل وضو نمی‌دانند و هر موقع از خواب برخاستند نماز میگذارند !

شیر بجای حوض

باستثنای مسجد نبی در مدینه که بنای مسقف عالی دارد غالب مساجد عربستان سعودی بدون سقف و از چهار دیواری تشکیل می یابد که در صحن هیچیك نیز حوض آب تعبیه نشده است .

هرچند اگر قرار بود در مساجد جهت تجدید وضو حوض ساخته شود با عادتی که اهل تسنن برای شستن پا دارند معلوم نیست باکمی آب و عده زیاد مراجعین هرروزچند مرتبه ضرور بود آب حوض عوض شود .

خوشبختانه در نزدیکی مساجد همگی برای تجدید وضو از شیر استفاده می کنند که این امرخود در بهداشت عمومی کمك بسزائی است .

درنماز جماعت پس از سوره حمد که پیشنماز می خواند کسانیکه اقتدا نموده اند یکصدا آمین می گویند و بجای سوره قل هواله یا سوره دیگر یك یا چند آیه قران بدون بسم‌الله خوانده میشود از انجام نماز بطور انفرادی حتی الامکان خودداری میکنند و هر کجا چند نفر بودند یکی جلوی صف وظیفه امام جماعت را بعهده می گیرد و دیگران باو اقتدا میکنند .چنانکه روزی برای مخابره تلگراف باداره تلگراف جده موقع ظهر وارد شدم دیدم صفی از کارمندان پست و تلگراف و ارباب رجوع در سالن مراجعات تشکیل بود که چون نماز خاتمه یافت دانستم کسی که بجای امام جماعت ایستاده بود یکی از کارمندان عادی پست و تلگراف بوده که تصادفا آنروز زودتر از دیگران بصف ایستاده بود و روسای مافوق باواقتداء کرده بودند و همینکه نماز خاتمه یافت ومتفرق شدند هریك کارخودرا دنبال کردند نماز جماعتی که در بیت‌الله الحرام انجام می شود بقدری با ابهت و عظمت و خوش منظره است که اگر اجازه داده شود فیلمی رنگی ازاین مراسم برداشته شود تصور میکنم جالبترین فیلمها خواهد بود زیراهر قدر کسی بخواهد توصیف کند همینکه چند صد هزار نفر با لباس سفیدی که از يك لنك بکمر و حوله یا دو متر چلوار روی دوش دارند تشکیل شده و با هریك از تکبیر هائی که بوسیله ملند گو های قوی در صحن منعکس میشود به پا خاسته یا به سجده میروند ازوصف آن عاجز خواهد بود شاید بحرکت منظم گلوله های برف بیشتر شبیه باشد در هرحال منظور از ادای نماز بطور جماعت فلسفه هائی دارد که شاید یکی از آنها همین اطلاع از حال و وضع یکدیگر در پنج نوبت از شبانه روز می باشد همچنین خواص وضو ساختن و کمکی که در امر بهداشت مینماید دارای فلسفه ای است که از بحث در این یادداشت خارج می باشد .

معمای کفشداری

در بیت‌الله و مساجد متاسفانه برای گرفتن کفش واردین ونمره دادن بآنها همانطور که در زیارتگاهها معمول است اشخاص معینی بادستگاههای منظم وجود ندارد درهر گوشه زنهائی نشسته اند که واردین کفش خودرا نزد آنها گذارده پس از خروج پولی باو میدهند که اگر در مقابل هر در ورود یا قفسه بندی منظم محلی برای گذاردن کفش واشیائی که ممکن است محرم احتیاطا همراه داشته باشد موجود باشد از سرگردانی و بی انضباطی این امر خواهد کاست بخاطر دارم در سالهای پیش وقبل از آنکه امور استان قدس رضوی سر وصورتی بخودگیرد مقابل درهای متعدد حرم مطهر کفش دارانی بودند که کفش هارا رویهم مقابل خود انباشته میکردند و چون نمره و مشخصی نبود غالبا زوار در موقع مراجعه دچار سرگردانی میشدند و امروز هر وارده با داشتن نمره مخصوصی که میرساند متعلق بکدام يك از در های حرم میباشد بزودی صاحب امانت سپرده خود را میگیرد

یکی از روسای عشایری که بامر دام داری در استان خراسان سکونت دارد تعریف میکرد وقتی باتفاق دوستم برای تشرف باستان رضوی کفش خود را بیکی از همان کفشداران سپردم و پس از زیارت چون مراجعه کردم کفشدار باخدای نخواسته ازروی عمدویابرای خوشمزگی ازوجود کفش من نزد خود ابا میکرد و مرا بدرهای متعدد صحن وکفشداران دیگر حواله میداد ناچار باو گفتم درست است که لباس من مرادهقانی کم تجربه معرفی میکند ولی آنقدر گیج و گنگ نیستم که ندانم کفشم را در کدام کفش‌کن گذارده‌ام هرگاه درشب تار بره نوزادی از رمه من بدستم دهند خواهم گفت نتاج کدام میش وکدام قوچ ازرمه‌ام میباشد آیابااین کیفیت تصور میکنی از اینکه یقین دارم کفشم رابهمین کفشداری سپرده‌ام تردید دارم؟ دوستم میگفت همینکه کفشدار مرا در گفته خود مصردید با تجسس مختصری بین توده کفشها با افزار من و رفیقم راجلوی پایمان گذاشت وعذر خواهی کرد یقینا اگر موضوع کفشداری در بقاع متبرکه بصورتی که فعلا عمل میشود تاکنون حل نشده بود شاید از وضع کفش‌داری در مساجد و حرم کعبه نیز بدتر بود زیرا در آنجا هرکس سعی میکند کفش خود را بردارد و کفش دیگری ولو از حیث قیمت کم ارزش تر باشد تصاحب نخواهد کرد واگر کفش خود را نیافت پابرهنه رفتن را به برداشتن کفش دیگری ترجیح میدهد .

از صبح فردا

سینما مشعل

لاله‌زار — فردوسی کوچه خندان تلفن : ۳۳۸۲۶

بزرگترین شاهکار تهیه‌کننده فیلمهای جری‌لوئیز هال‌والیس

ویستاویژن — رنگی **کلافه** دوبله بفارسی

باشرکت :

جری‌لوئیز — دین‌مارتین — زازاگابور

شروع : ۱۰ر۳۰ صبح — ۲ر۳۰ — ۴ر۳۰ — ۶ر۳۰ — ۸ر۳۰ بعداز ظهر

آگهی دعوت مجمع عمومی فوق‌العاده بانك اعتبارات ایران نوبت دوم

چون در جلسه مجمع عمومی فوق العاده بانك که برای روز پنجشنبه نهم تیر ماه ۱۳۳۹ دعوت شده بود اکثریت لازم حاصل نشد طبق ماده ۷۴ قانون تجارت و ماده ۳۵ اساسنامه مجمع عمومی فوق‌العاده برای نوبت دوم در روز پنجشنبه بیستم مرداد ماه ۱۳۳۹ ساعت ۶ بعداز ظهر در مرکز بانك تهران خیابان سعدی دعوت میشود .

از آقایان سهامداران تقاضا میشود تا سه روز قبل از تاریخ تشکیل جلسه سهام خودرا در صندوق اداره حقوقی بانك توديع نموده و رسیدی که بمنزله کارت ورودی بجلسه مجمع عمومی است دریافت دارند ودر تاریخ مذکور در بالا در جلسه حضور بهمرسانند .

طبق ماده ۷۴ قانون تجارت و ماده ۳۵ اساسنامه این جلسه با اکثریت پنجاه درصد سهام میتواند اتخاذ تصمیم نماید .

دستور جلسه همان دستور جلسه قبل و بقرار زیر است :
اتخاذ تصمیم نسبت به اصلاحات اساسنامه که‌از طرف هیئت مدیره پیشنهاد می شود .

رئیس هیئت مدیره

۱ـ۲ آ ـ ۱۲۱۲۹

آگهی مزایده

شرکت ملی نفت ایران تعداد ۱۲ دستگاه خودرواسقاط و ده دستگاه موتور اسقاط‌را که درانبار های این شرکت در کرمانشاه موجوداست از طریق مزایده بفروش میرساند .

۱ـ پیشنهادات باید روی برگهای چاپی مخصوص که از طرف اداره کل روابط بازرگانی تهران و امور اداری کرمانشاه دراختیارعلاقمندان قرارداده میشود تنظیم ودرپاکت سربسته باقید جمله مزایده مربوطه تاساعت ۱۲ ظهر سه شنبه ۴ مردادماه ۱۳۳۹ در تهران و کرمانشاه به‌ادارات فوق‌الذکر تسلیم شود .

۲ـ پیشنهاددهندگان میتوانند قبل ازتسلیم پیشنهادات خود اطلاعات لازمه را در تهران‌یا کرمانشاه از ادارات مذکور کسب نمایند وهمچنین اجناس مورد پیشنهاد را درکرمانشاه بازدید کنند .

۳ـ شرکت در ردو یاقبول قسمتی و یاکلیه پیشنهادهای واصله مختار خواهد بود .

شرکت ملی نفت ایران

۱ـ۲ آ ـ ۱۴۱۴۴

آگهی مزایده موقوفه

با نظارت اداره اوقاف تهران سه دانك و چهار ساعت و نیم از ۲۴ساعت آب و اراضی نهر کل ششدانك قنات قریه مسمول آباد شهریار موقوفه حاجی محمد رحیم شامبیاتی با حداقل اجاره بهای سالیانه مبلغ ۵۷۳۰۰ ریال نقد و مقدار دوازده هزار کیلو غله دوثلث گندم و یك ثلث جو بمدت پنجسال از ۱۶ شهریور ۳۹ از طریق مزایده اجاره داده میشود داوطلبان اجاره بایستی مبلغ ۱۲۰۰۰ ریال برسم سپرده به حساب شماره ۹۴۰۲۸ بانکملی بازار بسپارند و پیشنهاد خودرا با قبض سپرده در پاکت سربسته تاپایان وقت اداری روز شنبه ۱۵ مرداد ۳۹ بدفتر کل‌اوقاف‌تسلیم و رسید دریافت دارند . پیشنهاد های رسیده در روز یکشنبه ۱۶ مرداد ۳۹ ساعت ۱۰ صبح در اداره اوقاف تهران خوانده میشود . برای کسب اطلاع از شرایط ،مزایده به آگهی تفصیلی یا بدفتر کل اوقاف مراجعه نمایند . توضیح آنکه مقدار جنس ثابت و مزایده از مبلغ نقدی شروع میشود .

آ ـ ۱۲۱۰۱ — از طرف رئیس اداره اوقاف تهران

لودریاخاك بارکن فیات FIAT

مجهز به (ریپر هیدرولیك) برای کارخانجات آجرسازی ، گودبرداری ساختمان

راهسازی وجاده سازی ، خاکبرداری

نمایندگی فیات ـ دروازه دولت ساختمان فیات جنب پپ

تلفن ۳۳۶۰۴ ـ ۳۸۶۳۷ ـ ۳۸۶۳۸

آ ـ ۱۴۰۷۸

مسافرت بدون توقف به رُم

پرواز از تهران ۳ بعدازظهر ورود به رُم ساعت ۶ بعدازظهر

باهواپیماهای جت بی.او.اِ.سی

برای کسب اطلاعات و تهیه جا ،
از تهران بنمایندگی کل بی . اُو . اِ . سی شرکت‌ایرتوك
خیابان فردوسی شماره ۴۰۱ تلفن ۶۳۶۶۴ تا ۶۶ و در آبادان
بشرکت فوژل تلفن ۷۰۴۸۲ یا سایر آژانسهای مسافری مجاز
بی . اُو . اِ . سی مراجعه فرمائید .

B·O·A·C

WORLD LEADER IN JET TRAVEL

BRITISH OVERSEAS AIRWAYS CORPORATION

LEONARD

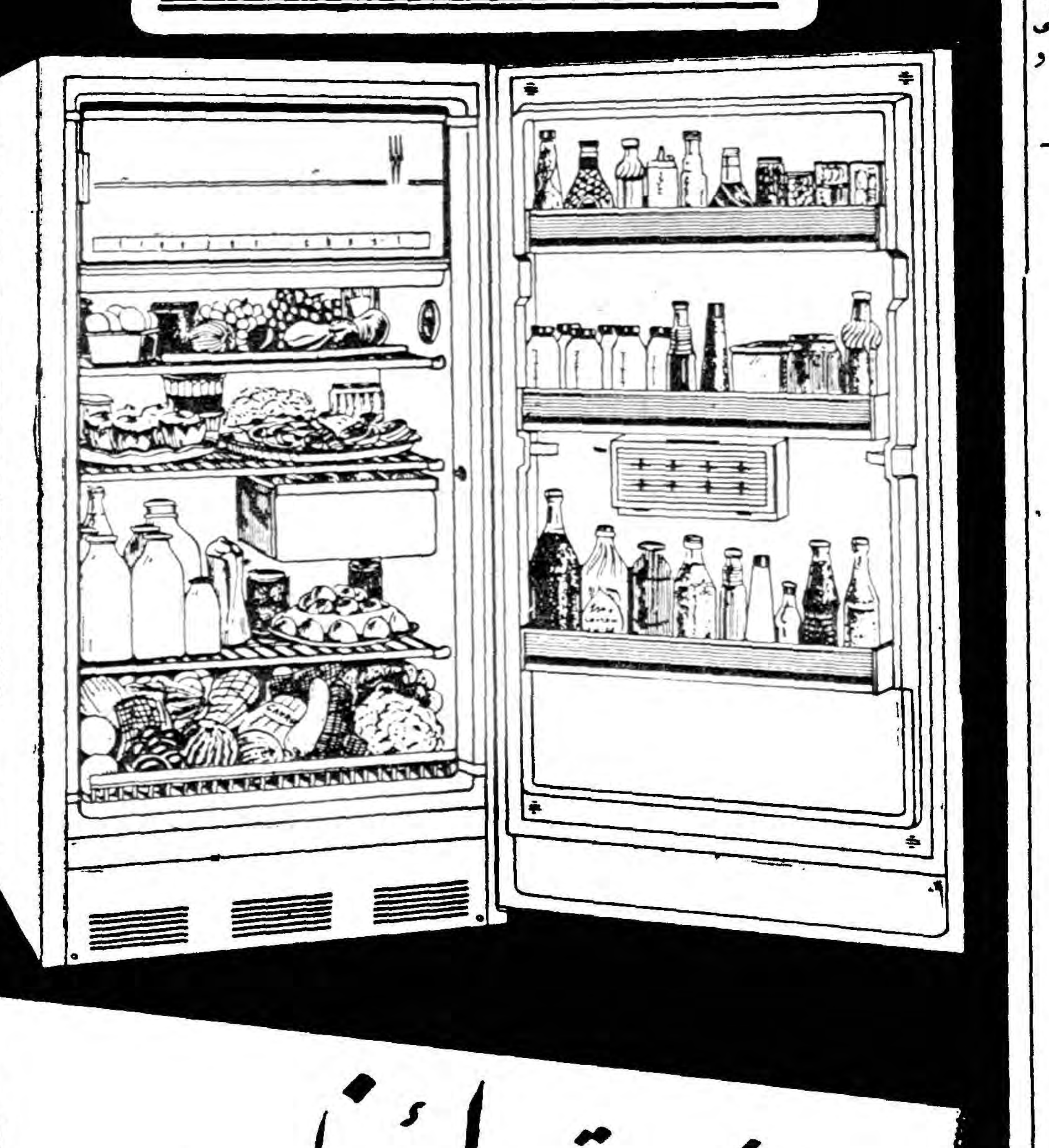

یخچال برقی لئونارد

نماینده انحصاری فروش شرکت سهامی شبدیز ـ تهران خیابان سعدی

شماره ۳۴۸ ـ تلفن ۳۶۸۰۵ ـ ۳۶۲۷۱

آگهی مناقصه

اداره اردنانس ارتش یکدستگاه تانکربنزین زیرزمینی بظرفیت دوازده هزار لیتری باشرائط زیر بمناقصه خریداری مینماید .

۱ـ فروشندگان میتوانند ازتاریخ‌نشرآگهی تا آخر وقت اداری روز چهارشنبه ۱۵ تیرماه ۳۹ پیشنهادات خود را در پاکت لاك و مهر شده‌بدفتر اداره اردنانس ارتش واقع در عباس آباد و دفتر اداره بازرسی مالی ارتش تسلیم و رسیددریافت دارند .

۲ـ پیشنهاددهندگان بایستی معادل يك‌پنجم ارزش پیشنهادی برای فروش تانکر بنزین منظور بنام سپرده بحساب شماره ۱۲۲۷ دارائی شماره ۵ در بانك ملی مرکز ریخته و رسید آنرا پیوست پیشنهاد اداره اردنانس نمایند .

۳ـ پیشنهادات رسیده در ساعت ۱۲ صبح روز پنجشنبه شانزدهم تیر ماه ۳۹ در کمیسیون متشکله در سازمان خدمات و اعتبارات واقع درعباس آباد باز و خوانده خواهد شد و ازاسترداد سپرده برندگان اول و دوم تا انجام معامله خودداری خواهد شد .

۴ـ به پیشنهادات فاقد سپرده ترتیب اثرداده نخواهد شد .

۵ـ مدت تحویل تانکر از تاریخ تعیین‌پیمان پنج روز خواهد بود

۶ـ هزینه نشر آگهی و پیمان و مالیات و عوارض مربوطه بعهده برنده مناقصه خواهد بود و کمیسیون در رد یا قبول يك یا کلیه پیشنهادات مجاز است .

رئیس اداره اردنانس ارتش — ۱ـ۲

دنباله اخبار شهرستانها

چند خبر خلاصه

جنازه‌ای پیدا شد

فریمان ـ جنازه محمد یکی از اهالی فریمان که بتکدی اشتغال داشت در دروازه شهر پیدا شد و چون طبق معاینه پزشك قانونی مرگ وی‌مشکوك بنظر میرسید مامورین شهربانی فعالیت خودرا برای دستگیری قاتل یاقاتلین شروع کردند .

کشاورزان وام گرفتند

جویبار شاهی ـ مبلغ ده میلیون ریال بکشاورزان جویبار شاهی وام پرداخت شد. این وام که از طرف کارخانه پنبه جویبار پرداخت گردید قرار است جهت توسعه مزارع پنبه بمصرف‌برسد .

تاسیس شعبه فروش نفت

طالقان ـ در طالقان شعبه فروش نفت تاسیس گردید واز این لحظ مضیقه اهالی طالقان مرتفع گردید .

رسیدگی بوضع فرهنك

بیجار ـ آقای حمیدداوران بازرس اداره فرهنك مرکز به بیجار وارد شدو بوضع فرهنك اینمنطقه رسیدگی کرد .

تلفن خراب است

بیجار ـ وضع تلفن بیجار چند روز است خراب شده ونمیشود صحبت کرد .اهالی انتظار دارند برای رفع نقایص تلفن اینمنطقه اقدام گردد .

تعطیل گرمابه‌ها

جویبار شاهی گرمابه‌های قراء«باغبان‌محله» ، «کراگرمحله»، «سراج کلاه»، «باقالو»و «پائین رودپشت»از توابع جویبار شاهی بعلت عدم رعایت‌اصول بهداشتی تعطیل گردید .

درشورای شهرستان

صومعه‌سرا درجلسه اخیر شورای شهرستان صومعه‌سرا قرارشد در صومعه سرا ادارات ثبت‌اسناد ،شهربانی ودادگاه تاسیس گردد .

دستگیر شد

جویبارشاهی شعبان یکی‌از اهالی«باغبان‌محله» جویبارشاهی که‌از خدمت مقدس سربازی‌خودداری میکرد دستگیر شد وبحوزه نظام‌وظیفه تحویل‌گردید.

خزینه بدوش تبدیل شود

گنابادطی کمیسیونیکه باحضور آقای دکترشروین یکی‌از اعضای‌هیئت بازرسان شاهنشاهی وروسای ادارات دولتی گناباد درسالن شهرداری اینمنطقه تشکیل گردید قرارشد خزینه‌گرمابه‌های گناباد مبدل بدوش گردد .

تراکتور واژگون شد وقنبر مرد

جویبار شاهی یکی‌از جوانان«کیا کلاه» جویبارشاهی بنام قنبرهنگامیکه باتراکتوربقریه‌خود میرفت‌تراکتور واژگون شدوقنبرآقاجان‌سپرد .جنازه‌پس‌از انجام تشریفات قانونی مدفون گردید .

پاداش نقدی

خبرنگار ما در سبزوار مینویسد آقای ابوالقاسم شریفیان مدیر فنی سازمان پیشاهنگی سبزوار «عکس بالا» براثر ابراز فعالیت در انجام وظیفه از طرف آقای دکتر مهران وزیر فرهنك بدریافت ده هزار ریال پاداش نقدی نائل شد .

حوادث شمیران

*عصر پریروز در خانه آقای سید احمد معبودیان واقع در خیابان زعفرانیه شمیران بر اثر اتصالی سیم برق حریقی رخ داد که پس‌از سه ربع ساعت مامورین آتش‌نشانی شمیران آنرا خاموش کردند در این حریق خسارت زیادی واردنشده است .

*کامیون شماره ۱٤٦۷۱ برانندگی اللهوردی د رایستگاه سید خندان واقع در جاده قدیمی شمیران بازن عابری بنام جمیله که طفل‌دوساله‌ای در بغل داشت تصادف نمود وهردو را مجروح کرد . مجروحین بـه بیمارستان اعزام شدند .

*بعداز ظهر سه روز قبل شخصی بنام اسدالله که در حوالی استخر تهران پارس مشغول انجام کار کشاورزی بود جنازه مرد تقریبا سی و پنجساله ای را دید که «تمام صورت‌و بدن او کاملا متلاشی‌شده است وی جریان را بمقامات مربوطه اطلاع داد جنازه مزبور بپزشکی قانونی‌منتقل گردید . هنوز هویت وی معلوم نیست و مامورین تلاش میکنند تا به بینند جنایتی اتفاق افتاده است یا نه ؟

* پریروز غلام جوان ۱۹ ساله‌ای که در مسجد لویزان مشغول اطعام عزاداران بود ناگهان بزمین افتاد و قبل‌از رسیدن به بیمارستان جان سپرد .

*دو ساعت و نیم بعداز نیمه شب پریشب حسن خوشکار سارق زبر- دستی که برای سرقت بمنزل‌محمد حسین واقع در حسن آباد زرگنده رفته بود بر اثر فریاد های‌صاحبخانه باکوشش مامورین کلانتری قلهك دستگیر گردید . وی که ده روز قبل از زندان آزاد شد بود در بازجوئی گفت من جاده تهران را نمیدانستم و بالای دیوار رفتم تاجاده را پیدا کنم ولی از بخت بد؟بداخل محوطه منزل افتادم !

*بعداز ظهر دو روز قبل اتومبیل سواری شماره ٦٦۳٦ برانندگی منصور فروتن که از تهران بـه شمیران می رفت با اتومبیل وانت شماره ۳۳۰۱۹ برانندگی جواد‌که در همین مسیر حرکت می کرد تصادف نمود در این تصادف یکی‌از سرنشینان اتومبیل سواری بنام‌احمد حاج احمدی مجروح گردید و در بیمارستان بستری شد .پرونده‌این جریان در کلانتری قلهك تکمیل گردید .

آگهی مناقصه

اداره حسابداری کل کارخانجات آرتش یکدستگاه تلمبه دوبلکس دیك بخار مورد احتیاج کارخانجات شیمیائی رااز طریق گشایش اعتبار بواحد دلار بدون هزینه بیمه تحویل بندر خرمشهر بابسته بندی بین‌المللی دریائی با شرایط و مشخصات زیر از طریق مناقصه خریداری مینماید.

۱ـشرکت کنندگان در مناقصه می توانند بامراجعه قبلی باین اداره صورت مشخصات رااز دائره تدارکات دریافت وسپس مبادرت به تسلیم پیشنهاد نمایند .

۲ـ سپرده مورد مناقصه مبلغ پنج در صد ارزش پیشنهادی است که باید یا نقدا به صندوق این اداره واقع درانتهای خیابان ژاله پرداخت وقبض رسید ویاتضمین بانکی ضمیمه پیشنهاد خود نمایند (چك بجای سپرده قبول نمی شود) در صورتی که برنده مناقصه از پیشنهادخود عدول نماید سپرده مزبور به نفع دولت ضبط خواهد شد .

۳ـ برنده مناقصه ملزم است برای حسن انجام کار معادل صدی ده مورد مناقصه رابنام تضمین بهصندوق این‌اداره بسپارد واین مبلغ پس از خاتمه تحویل جنس وواریز حساب قابل استرداد است .

٤ـ هزینه ثبت قرار داد و پرداخت مالیات وسایر عوارض‌مربوطه که طبق مقررات معامله تعلق بگیرد بعهده برنده مناقصه است .

۵ـ اداره مجاز خواهد بود تاصدی بیست‌و پنج از میزان جنس یا کار مورد معامله راکسرویا اضافه نماید .

٦ـ به پیشنهاد های مشروط ومبهم و پیشنهاد هائی که بعداز مدت مقرر برسد ویا فاقد ضمیمه باشد مطلقا ترتیب اثر داده نخواهد شد . ضمنا مدت اعتبار پیشنهادات از تاریخ تسلیم نبایستی از٤۵ روز کمترباشد

۷ـ پیشنهاد دهندگان بایستی پیشنهاد خودرا در دو پاکت لاك ومهر شده پاکت الف شامل مشخصات فنی وقبض سپرده یا تضمین بانکی وپاکتب ارزش‌کالا وسایر شرایط تجاری بدفتر این اداره بنشانی فوق تحویل نمایند .

۸ـ حضور پیشنهاد دهندگان در جلسه مناقصه بادر دست داشتن معرفی نامه کتبی آزاد است .

۹ـ جنس مورد مناقصه باید حداکثر درکوتاهترین مدت ممکنه درمحل بندر خرمشهر تحویل شود .

۱۰ـ مدت قبول پیشنهادات تاآخر وقت اداری روز ۲۳ر٦ر۳۹ خواهد بود .

۱۱ـ پیشنهادات واصله درساعت ۱۰ صبح روز ۲٤ر٦ر۳۹ بازرو قرائت خواهد شد .

۱۲ـ اداره دررد یا قبول هریك از پیشنهادات مختار است .

آ ـ ۱٤۱۵۰ اداره حسابداری کل کارخانه های ارتش

پپسی کولا کولاك میکند

کانون آگهی زیبا

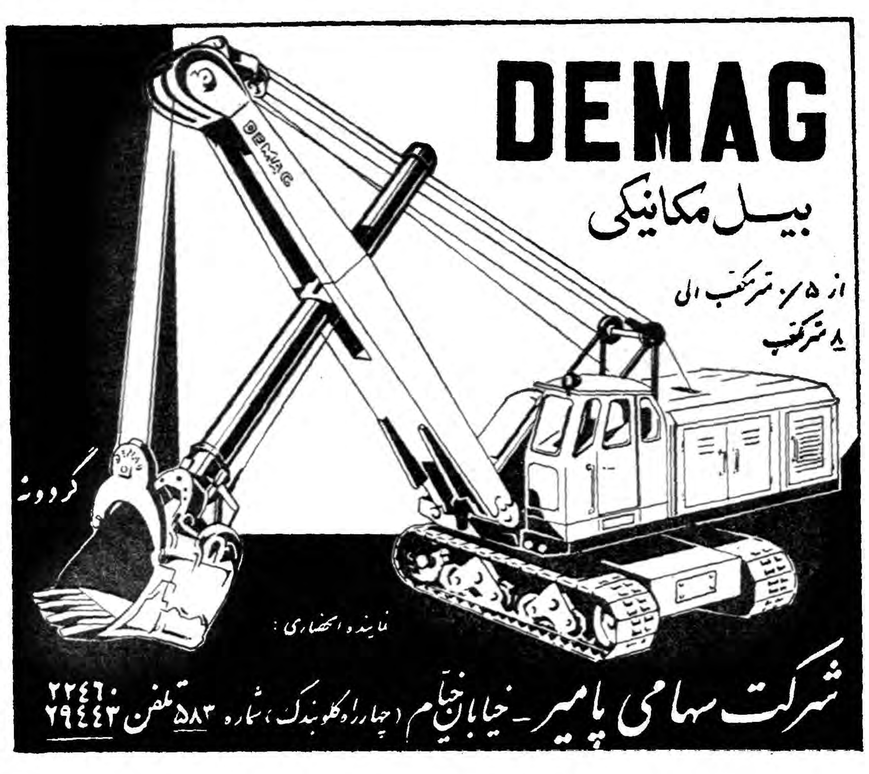

آ ـ ۱٤۰۲٤

آگهی مناقصه خرید لوازم چاپ‌افست

وزارت صنایع ومعادن خریدمقداری لوازم مورد نیاز دستگاه چاپ افست اداره‌مطبوعات وزارت‌خانه راطبق صورت‌ریز وبرك شرایط موجوده درادره تدارکات‌وزارت صنایع ومعادن‌بمناقصه میگذاردشرکت کنندگان درمناقصه باید پیشنهادات خودرا باتوجه بشرایط مربوطه دریاکت لاك مهرشده تاساعت (۹)صبح روز سه‌شنبه یازدهم مردادماه ۱۳۳۹ باداره دفتر وزارت صنایع ومعادن تسلیم نمایند پیشنهادات واصله در ساعت ۱۰صبح‌همان روز باز وخوانده خواهدشد حضور پیشنهاد دهندگان در جلسه مناقصه آزاد ووزارت صنایع ومعادن نیز دررد ویاقبول یك یا کلیه پیشنهادات مختار خواهد بود .

۱ـ۳ وزارت صنایع‌ومعادن

آ ـ ۱۳۹۸٤

آگهی انتخاب دبیر دانشگاه

دانشگاه تبریز برای تدریس زبان فرانسه و حقوق و قوانین اجتماعی در دانشکده کشاورزی تبریز دو تن دبیر از طریق مسابقه انتخاب‌مینماید داوطلبان واجد شرایط میتوانند از تاریخ پانزدهم تیر ماه سال ۱۳۳۹ لغایت چهل روز بادر دست‌داشتن مدارك‌لازم درتبریزبدفتردانشکده کشاورزی ودر تهران‌باداره کل تعلیمات عالیه مراجعه وثبت‌نام نمایند استخدام پذیرفته شدگان از مسابقه دبیری موکول بصدور اجازه استخدام و تامین‌اعتبار خواهد بود .

رئیس دانشگاه تبریز ـ دکتربازرگان

۱ـ۳ آ ـ ۱۳۹۸۸

آگهی مناقصه شماره ۳۰ـ۶ر۴ر۳۹

اداره سر رشته داری ارتش تبدیل ۸۳۹ دستگاه بخاری ذغالسنگی طرح امریکائی بنفتی و خرید وسائل مورد نیاز برای تبدیل (کاربوراتور امریکائی ۸۳۹ عدد گالن ۸۳۹ عدد شلینك ۱۶۷۸ متر اجاق ۸۳۹ عدد را بمناقصه می گذارد

۱ـ متعاملان معامله برای ملاحظه نمونه و مشخصات جنس مورد معامله و دریافت برگ شرایط معامله و نمونه قرار داد بدائره خرید اداره سررشته داری ارتش واقع در فیشرآباد مراجعه و پیشنهادات خود را در دو پاکت لاك و مهر شده یکی محتوی سپرده و دیگری پیشنهاد مربوطه تا ساعت ۱۳ روز یکشنبه ۹ر۵ر۳۹ بدفتر اداره تسلیم و رسید دریافت دارند .

۲ـ کمیسیون مناقصه درساعت ۱۰ صبح روز دوشنبه ۱۰ر۵ر۳۹ تشکیل و پیشنهادات واصله را باز و قرائت خواهد نمود

۳ـ به پیشنهاداتی که برخلاف برگ چاپی شرایط معامله تسلیم شده باشد مطلقا ترتیب اثر داده نمیشود .

۱ـ۲ آ ـ ۱۴۱۵۴ اداره سررشته داری ارتش

آهن فروشی اتفاق باطلاع مشتریان محترم میرساند

بعلت خرابی مغازه از خیابان سپه به چهار راه حسن آباد منتقل و کماکان السابق اجناس را با نازلترین قیمت در دسترس مشتریان محترم میگذارد . تلفن ۴۹۵۸۹

۱ـ۶ آ ـ ۱۱۵۳۳

از صبح فردا سینما حافظ ـ سینما رویال ـ تراس دیانا نمایش میدهند

حواشی اخبار و مقالات متنوع جرائد مهم جهان

من از زندگی چادر نشینان عصر حجر دیدن کردم

اخیرا یك خبرنگار فرانسوی بنام ژاك ویلمنو باتفاق زن‌خود توانسته به محل سکونت یکعده از قبایل نیمه وحشی استرالیا راه یافته وحقایق جالب وشگفت‌انگیزی رااز زندگی آنها منتشر کند این قبایل دراصطلاح محلی بنام (پیجارانجا) خوانده میشوند ماذیلا خلاصه‌ای ازیادداشتهای اورا برای استفاده خوانندگان عزیز نقل میکنیم ژاك خاطرات خودرا درمیان قبایل پیجارانجا باینطریق شروع میکند :

قبلا ازچادرهائی که قبایل پیجارانجا رادر خود جای میدهد صحبت میکنیم این چادرها که ارتفاع آنها گاهی به هفت متر میرسد در لهجه محلی (ویلتیا) خوانده میشود واز چوب ساخته شده است من اینك باتفاق ۳۹نفراز بومیان درتوی یکی از این چادرها نشسته‌ام .آنها غالبا ریشو وموی سرشان رابشکل گیس‌بافته‌اند لباس من عبارت است از یك پیراهن ویك شورت کوتاه و تنها «سفیدی» هستم که تاکنون توانسته بزندگی داخلی این قبایل راه یابد. این روزها یکی از اعیاد بزرك مذهبی بومیان شروع خواهدشد. جشنهای آنها معمولا شامل نوعی رقص محلی بنام کانگوراست. کار ماباین روزها عبارت از اینست که‌از ساعت ۹صبح تاساعت ۲ بعدازظهر توی این چادر روی زمین سفت و خشك چمباتمه بزنیم. هوای بیرون گرم است‌زیرا ،درچله‌تابستان می‌باشیم. رفقای من که باتفاق هم در این چادرنشسته‌ایم بازماندگان یکی از ابتدائی ترین قبایل روی زمینند رنك آنها قندمایل بسیاه وزبانشان عبارت از مجموعه‌ای از ایماءواشاره وکمی الفاظ که‌از گلو ادا می کنند من زبان آنها را بزحمت میفهمم. درمدت سه ماهی که درتوی آنها زندگی می‌کنم با اینکه نتوانسته‌ام خودرا کاملا با آنها «همرنك» سازم ولی می توانم بگویم که حداقل توانسته‌ام ـ ولو بمقدار ناچیز ـ اعتماد آنهارا بخود جلب کرده وحقایقی اززندگی آنها رادریابم. وتنها نشانه اعتماد آنها این امر است که‌بمن اجازه داده‌اند گوشه‌ای از قسمت های ممنوعه جشن آنهارا تماشا کنم. درحالیکه درتوی چادر نشسته‌ام از شکافی که درپرچین ایجاد شده بیرون راتماشا میکنم این منظره درپیش چشمم مجسم است :

اینجا میدان مقدس است‌واطراف آنرا باتخته سنگهای قرمز رنك دیوار کشیده‌اند جوانان قبیله با وسواس ودقت مخصوصی بدن‌خود راشستشو داده وآماده رقص می‌شوند بلافاصله‌نگاه سرزنش آمیز حاضرین مرابخود می‌آورد ویکی‌از پیرمردها بااشاره بمن حالی میکند که‌تماشای این قسمت‌برای من ممنوع است زیرا اینکار مخصوص «عقلای» قوم است وبرای جوانان هنوز خیلی زود است که این‌قسمت راتماشا کنند.

این پیرمرد «نپا» نام دارد وبیش از دیگران بامن خودمانی است‌وی بمن حالی میکند که اگر کسی‌این جشن‌هارا برای زنها بازگو کند سزایش مرك است‌وآنهم چه‌مرگی!

بدینمعنی که کسانی مامورند سر متصررا گرفته وآنقدر به‌پیچند که‌سراز تنش جداشود من فورا حساب کار خودرا کرده وبرای اینکه آنها را مطمئن کنم که اصراری برای دانستن اسرار آنها ندارم !! سرم راهرچه بیشتر داخل شنها میکنم. بدنبال این صحنه مردها شروع به خطبه دسته جمعی میکنند واینکار تاصبح لاینقطع ادامه دارد. هرزوقت وزش باد گردو خاك را بلند کرده ومشام مرامتاثر میسازد تازه میفهمم که گیر چه موجودات متعصب وخطرناکی افتاده‌ام وهیچگونه وسیله دفاع هم ندارم وآنموقع است‌که خودرا تنها وبی‌یار احساس میکنم . ولی بقول معروف خربوزه خورده پای لرزش هم باید بنشیند وتازه جای شکرش باقیست که من تاحال‌لااقل جان سالم بدر برده‌ام. کنجکاوی برای پی‌بردن به‌حقایق زندگی این قبایل مخاطراتی هم ممکن است داشته باشد.

تسهیلات فراوان

استرالیا کشور جوانی است و از سالی که پای سفید پوستان به آن کشور رسیده بیشتر از ۱۶۵ سال نمیگذرد ولی این قاره قبلا هم ساکنینی داشته که از همان قبایل ابتدائی تشکیل میبافته و تنها وسیله زندگیشان چوب و سنك چخماق بوده است . عده این قبایل در آن تاریخ سیصد هزار نفر بوده که اکنون در حدود چهل هزار نفر باقی مانده است . حالیه یکی از مسائلی که مورد توجه‌دولت‌استرالیا است حفظ این قبایل و آشناکردن آنها باصول تمدن جدید است و برای این منظور دولت تسهیلات زیادی در زندگی آنها قائل شده و سکونت و انتقال آنها از محلی به محل دیگر بدون هیچگونه‌اشکالی صورت می پذیرد .

و هیچ سفید پوستی ـ مگر باجازه مخصوص دولت ـ حق دخالت در زندگی آنهارا ندارد .

بعلاوه‌درنقاطیکه این‌قبایل سکونت دارند پست هائی مخصوص بوسیله دولت ایجاد شده و بومیان درصورت لزوم می توانند از انواع ماکولات و البسه استفاده کرده و در صورت کسالت از محافظت های پزشکی و بهداشتی برخوردار باشند .

ناتمام

اعصاب شما

چگونه از اعصاب مواظبت کنیم تازندگی را تباه نسازند

درتابستان ییلاق را فراموش نکنید

دراین که عده کثیری ازمردم از ناراحتی های عصبی رنج میبرند شکی نیست .

ناراحتی عصبی را نمی توان مرض نامید زیرا این ناراحتی‌حاصل زندگی مدرن است . این زندگی در عین راحتی و بوجود آوردن وسایل آسایش ، اضطراب‌ودلواپسی را نیز به بار آورده است که تاثیر مستقیم بر روی سلسله اعصاب‌دارند در این ناراحتی اشتها کم می شود ، خواب نا منظم می گردد ، رفتار شخص درمحل کارو بین‌افراد خانواده نامطبوع وناخوش آیند می گردد شخص تصور می کند که زندگی او مسموم گشته است .اگر انسان بتواند چند ماهی به ییلاق رفته و دور از تجارو جنجال بسربرد در آرامش درونی موثر خواهد بود ولی این امکان برای اکثر مردم موجود نیست لذا باید با اجرای چند دستور جزئی جلو این ناراحتی را گرفت

بی‌نظمی مراکز عصبی

زندگی مدرن شخص را وادار به تفکر در باره اشیاء مختلف می کند که گاهی اوقات این تفکرباید دریك لحظه روی چند موضوع‌انجام گیرد . این افکار بوسیله تاثرات عصبی به مراکز عصبی که در مغز می باشند منتقل و مرکز عصبی افکار را مرتب و بوسیله سلسله اعصاب دستورات را صادر می کند ولی چون این تاثرات زیاد ومتعدد گردند مراکز عصبی قادر به‌تنظیم کامل آنها نخواهند شد واینجاست که دستورات درست نمی رسد و عصبانیت از آن ناشی می گردد.

برای رفع این ناراحتی وقتی دچار آن شدید سعی کنید دروهله اول رشته افکار را پاره کنید.

مدت چند دقیقه نه چیزی بگوئید ونه چیزی بشنوید ونه به‌چیزی فکر کنید . این کار مشکل است ولی غیرممکن نیست .

پس از آن برای کار روزانه‌خود برنامه معین کنید این عمل سبب خواهد شد که از تراکم کار و بالنتیجه فکرو خیال شما به نحو شایسته ای کم شود .

بکاری که اهمیت درجه اول دارد فکر کنید بکاری که حسه فوریت دارد‌توجه داشته باشید مسائل دیگر خود به خود حل خواهند شد ویا بدون تفکر زیاد حل می گردند.

پنج دقیقه استراحت

پنجدقیقه پس‌از دو ساعت کار و فعالیت استراحت کنید . در این حالت سر را خم کنید ودستها راآزاد قرار دهید . کوشش کنید که اینکار را همیشه انجام دهید . متوجه خواهید شد که این پنج دقیقه می تواند باندازه قابل توجهی از خستگی عصبی بکاهد .

وقتی احساس خستگی کردید پشت گردن و شقیقه وناحیه مغز سر را ماساژ دهید . اینکار وسیله آرامش مراکز عصبی است اگر خستگی شدید باشد می توانید ناحیه پشت گردن و پیشانی را کمپرس نمائید .

دستور پزشکی

یاخته های مغزی برای رشد و تغذیه احتیاج به اکسیژن دارند. این اکسیژن را از ریه دریافت می کنند بنا براین تنفس هوای پاکیزه سبب دخول اکسیژن در ریه هاشده و گلوبولهای قرمز آنها را جذب کرده بمراکز عصبی انتقال میدهند.

به عقیده بسیاری از دانشمندان تغذیه غیر کافی سبب ناراحتی عصبی می گردد . مخصوصا در شهر ها که تغذیه سالم مشکل و رژیم های متعدد لاغری‌شایع است این‌ناراحتی زیاد تر به چشم می خورد ، باید در ساعات منظم غذا صرف کرد واین غذا باید شامل گوشت ، سبزیجات میوه باشد اگر نمی‌توانید درساعت معین غذا صرف کنید در محل کار باید بابیسکویت وشکلات وشیرینی خستگی عصبی را رفع‌و به اعصاب نیروی تازه بدهید .

اگر باوجود اجرای دستورات فوق باز احساس ناراحتی شد باید به پزشك مراجعه نمائید . اگرخواب نامنظم است باید با دستور پزشك داروی خواب آور مصرف شودزیرا خواب با دارو بهتر از بی خوابی است .

در وهله دوم باید کبد رامعالجه کرد زیرا عدم انجام وظیفه کبد مستقیما برروی سلسله اعصاب‌تاثیر دارد .

کاندیدمردم اسدآباد در بیستمین دوره‌قانونگزاری

جناب‌آقای‌دکتر اقبال‌رهبر معظم‌حزب‌ملیون

رونوشت وزارت‌کشور ـ رونوشت روزنامه اطلاعات

بانهایت توقیر بعرض می‌رسانیم دراینموقع که بایاری خدا وصدور اوامر ومنویات مقدس شاهنشاهی انتخابات آزاد ودر سراسر کشور شروع میشود وبرای امتثال امر شاهانه ریاست معظم دولت نیز تضمین این آزادی عمل را برابر مقررات از هرجهت فرموده‌اند خوشبختانه دراین دوره هم افتخار انتخاب یکنفر وکیل باسدآباد و حوزه ارزانی گردیده چاکران امضاء کنندگان باتکای منویات عالیه شاهانه وبنمایندگی از طرف تمام طبقات‌اسدآباد از این موهبت وموقعیت استفاده نموده وآقای محسن بکائی عضو موثر حزب ملیون راکه جوانی است لایق وشایسته برای میهن عزیز تهیه میشد مقاومت وشامه غیرمترقبه که بادست اجانب برای میهن عزیز تهیه میشد مقاومت وشامه دوستی ومیهن پرستی خودرا بمنصه بروز وظهوررسانیده وبدردهای اجتماعی این حوزه کاملا وارد واز هرجهت موردااطمینان اهالی بوده و واجد شرایط لازمه واعتبارات مادی‌ومعنوی هم میباشد بنمایندگی‌جهت مجلس قانون گزاری شورای ملی تعیین وکاندید نموده وبرای‌این‌حسن انتخاب توجه عالیه وقانونی اولیاء معظم‌کشور رامعطوف میداریم.

اسدآبادیهای مقیم مرکز: عباسعلی امینی ـ پرویز بکائی ـ غلامحسین بکائی ـ محمد رضا امامی ـ رحمت‌اله امینی ـ علی‌اکبر امینی ـ حبیب‌اله امینی ـ امین‌اله امینی ـ اسماعیل امینی ـ عطاالله امینی ـ ولی صالحی ـ اسماعیل باقرنهاد ـ صفات‌اله‌صالحی افشار ـ عزت‌اله باقرنهاد ـ نادعلی رحمانی ـ فرج‌اله امینی ـ فتح‌اله پرویزی ـ مهدی فرهی ـ صفی‌اله‌صالحی افشار ـ اله‌مراد افشاریان ـ حسین پژوئن ـ عباس صالحی افشار ـ حسن صالحی افشار ـ خسروتیموری ـ نعمت بکائی

آ ـ ۱۲۱۰۵

جناب آقای نخست‌وزیر محبوب

رونوشت جناب آقای دکترکاسمی دبیرکل حزب‌ملیون

رونوشت جناب آقای اتابکی وزیرمحترم کشور

دراینموقع که‌تحت توجهات ذات اقدس همایونی وهیئت محترم دولت انتخابات بیستمین دوره مجلس قانون‌گذاری درشرف آغاز است‌و اوامر صریح‌ومو کدبندگان اعلیحضرت همایونی مبنی برآزادی انتخابات ورهبری دولت جناب آقای دکتر اقبال اعزام نماینده حقیقی را بمجلس شورای ملی برای عموم افراد ملت ممکن ساخته است اینجانبان امضاء کنندگان زیر از طرف کلیه طبقات وطن‌پرست وشاهدوست بخش‌اسدآباد جناب آقای محسن بکائی فرزند لایق این بخش که‌درروزهای تاریخی امتحان جان‌نثاری وازخودگذشتگی رادر حفظ مصالح عالیه کشور مخصوصا رژیم مشروطه سلطنتی ومقام شامخ سلطنت به‌ثبوت رسانیده‌و مبارزات گذشته اوباحزب منحله توده وخائنین بملك وملت فراموش‌نشدنی است وهمواره آماده فداکاری وجانبازی درراه حفظ مقام شامخ شاهنشاهی وخدمت بملك وملت است بعنوان کاندیدای نمایندگی‌دوره بیستم مجلس شورای ملی معرفی وکاملا ایمان‌داریم کمیته حزب‌پیروزمند ملیون به‌پیروی از منویات ذات اقدس ملوکانه باتقاضای مشروع اهالی این بخش موافقت وکمیته مرکزی بااعلام کاندیدای مبرد نظر یکصدو پنجاه‌هزار نفر اهالی محروم بخش اسدآباد راکه سرشت‌آنهاباشاهدوستی ووطن‌پرستی آمیخته است دعاگووامیدوار خواهند فرمود.

یداله محمودی ـ شعبان محمودی ـ حاجی ابراهیم یاراحمدی ـ عین‌اله گل‌محمدی ـ دیانت اله‌گل‌محمدی ـ محمد حسین حیدری ـ علی‌اوسط راشدی ـ نصراله حق‌شناس ـ عبدالمحمد پاکدامن ـ نوروز محمودی ـ قدرت‌اله نامداری ـ ناصر محمودی ـ ذبیح‌اله ترابیان ـ خداداد نجائی‌ـ علی فتوحی ـ رضا گل محمدی ـ سید عین‌اله شرفی‌ـ نعمت‌اله ترابیان ـ عنایت‌اله ایمانی ـ مطلب گل‌محمدی ـ قدرت‌اله فرزانه ـ امیدعلی حقشناس ـ صفدر محمودی ـ تقی قهرمانی غلامحسین یاراحمدی ـ روح‌اله حیدری‌ـ سیف‌اله لطفی ـ علی محمودی ـ حسین گل‌محمدی ـ محبت‌اله خرمی‌ـ تقی‌محمودی نصرت‌اله فتوحی ـ نصرت‌اله عطائی ـ عبداله اکبری ـ قاسم کاویانی ـ شعبان حمیدی ـ حبیب‌اله آذرمی ـ اسمعیل سهرابی ـ بهمن صالحی ـ عبداله فیلچی ـ غلامرضا صابری ـ حاجی باباگل‌محمدی ـ ولی مریدی‌ـ محمد صادق طالبی ـ عبدالحسین قهرمانی ـ محمدعلی برهانی ـ جواد سوزنی ـ محمد عطائی ـ نصراله سوزنی ـ علی یاراسکندری ـ صحبت‌اله حجت‌اله آرزو ـ عبدالغفارعرفانی ـ اسداله یعقوبیان ـ جعفر تگهداری ـ حسین عبدالرضائی ـ عباداله بزه‌ئی‌ـ مه مودی ـ غلامرضا اختری ـ حسین شعبانی ـ مراد علی حیدری ـ حسین علی قهرمانی ـ علی حسین شهبازی‌ـ ولی‌اله اکبری ـ میرزا رضائی ـ عباس جمشیدی ـ حاجی مرتضی‌پور ـ سید کمال حسینی ـ خیراله خلیلی ـ خیراله حیدری ـ فرامرز راشدی ـ سید جلال‌حسینی ـ شاداله‌نعمتی ـ جمشید قهرمانی ـ قدرت‌اله فتوحی ـ حاجی اسمعیل اسفندیاری ـ کاظم محمودی ـ محمود محمودی ـ محمود عظیمی‌ـ خیراله فتوحی ـ صفات‌اله اکبری ـ قربان گل محمدی ـ میرزا آقا فتوحی امین‌اله گل محمدی ـ علی سهرابی ـ طاهر محمودی ـ مهدی ایمانی‌ـ امیر محمودی ـ عیسی نوروزی‌ـ ستار عطائی ـ یداله فتوحی ـ ناصر طالبی‌ـ علی اکبرقهرمانی‌ـ روح‌اله‌صوفیانی‌ـ بهرام‌بکائی‌ـ علی‌اکبر کیانی‌ـ بهبودی‌ـ موسی روح‌القدس ـ ابوالقاسم سعیدی ـ محمدیوسف عبدی ـ نصرت‌اله حیدری ـ سعداله نجاتی ـ محمد سهرابی ـ رجبعلی خامی‌ـ تقی سهرابی ـ ماشااله قهرمانی ـ رحمت‌اله نامداری ـ رحیم طاهری ـ علی‌اصغر بکائی ـ محمد نبی‌سالمی ـ امین‌اله سبزه‌ئی ـ نصرت‌اله پرویزی ـ اکبر آزادی ـ مصطفی صوفیانی ـ رضا صوفیانی ـ سیاوش جمالی‌ـ عزیزاله متقی‌ـ حبیبن گنجی‌ـ حجت‌اله شوشتری ـ عین‌اله شعبانی ـ حجت‌اله نجاتی‌ـ مصیب سعیدی‌ـ خیراله شفیعی ـ شعبان سالمی ـ فتح‌اله اکبری‌ـ نوراله اسدی ـ سلیمان عباسی ـ علی اصغر عطائی ـ علی‌اکبر نعمتی ـ صفات‌اله عظیمی ـ حاج‌قربان عظیمی ـ نصرت‌اله صادقی ـ علی‌اکبر اسفندیاری ـ منوچهر محمودی‌ـ شاه محمد بك محمدی ـ علی قلی‌جمالی ـ حسن عبدی ـ عبداله سبزه‌ئی بهرام بهرامی‌ـ ابراهیم رحیمی ـ احمد صاحب اختیاری‌ـ محمدنبی‌اختری نعمت‌اله اسدی ـ محمود حیدری ـ حاجعلی قهرمانی ـ ذبیح‌اله کاوه ـ نوراله صوفیانی ـ حجت‌اله قهرمانی ـ قدرت‌اله عطائی نوراله فتوحی ـ تقی اسدی ـ حسن احمدی ـ مسعود فره‌خور‌ـ مجتبی‌اسدی احمد اسدی ـ علی‌اکبر اسفندیاری ـ شمس‌اله اسدی ـ محمد اکبری ـ شریف‌اسدی ـ خیراله صوفیانی ـ سعداله‌اسدی‌ـ جمشید اکبری‌ـ عظیم اسدی ـ صفات‌اکبری ـ رحیم اسدی ـ علی‌آقا متقی ـ عباس اکبری ـ ولی‌اله اکبری ـ محسن افشار‌ـ ولی‌اله رضائی ـ علی اکبر متقی‌ـ روح‌اله متقی‌ـ حجت‌اله متقی‌ـ قدرت‌اله متقی ـ ماشااله متقی‌ـ خسروتیموری

معرفی کاندیدنمایندگی آشوریها

آشوریهای عزیز :

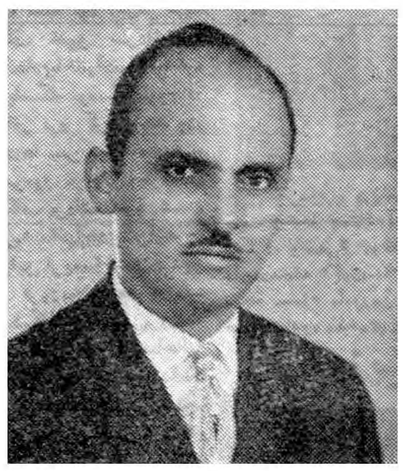

اکنون که‌پس‌از سالیان دراز یکی از خواستهای دیرین اقلیت آشوریهای ایرانی دردوران پرافتخار سلطنت اعلیحضرت محمدرضاشاه پهلوی برآوردشده است ماامضاءکنندگان زیرآقای ویلهلم (ویلیام) ابراهیمی راکه ازخانواده اصیل وسرشناس آشوری بوده ویکی از فرهنگیان بنام ومایه افتخار وسربلندی اقلیت مامیباشد ودرگذشته‌وحال شایستگی ولیاقت خودرا در حفظ حقوق حقهٔ آشوریها نشان داده است بعموم آشوریهای عزیز معرفی مینماید. انتظار داریم آشوریهای ارجمند درانتخاب نامبرده بنمایندگی مجلس شورای ملی باماهمکاری نموده و مراتب شاهدوستی ومیهن‌پرستی ورشد اجتماعی خودرا به‌ثبوت‌برسانند.

شمعون بنیامین ـ رابی‌بنیامین بت شمعون ـ ایشك‌میرزا ـ دومان یابه دومان ـ آمانوئل‌لازار ـ اسحق یادگار ـ رابی‌باباجان پولیسیان ـ اسحق بنیامین ـ یوئیل عیسی‌بی‌ـ دکتر سرگون اودیشو‌ـ گورگیزایشومیرزا‌ـ ارسنوس‌ایوان‌ـ جبرائیل خوشابه ـ دکتر آشوت مرادخانی ـ بابااوشانا‌ـ میشائیل بنیامین ـ آمانوئیل‌ملك‌ـ مهندس سرگیس‌لازار‌ـ زایا الکسی‌ـ آتورادیشو‌ـ نمرود ملك‌اوشانا‌ـ دکتر شمعون اورشان‌ـ بنیامین‌انهری‌ـ رابی‌هدوهدو ـ مهندس ویلیام عزیزیان ـ مهندس یاشاعیوض‌زاده‌ـ نبو عیسی‌بی‌ـ میشه‌آشوریان‌ـ آلبرت خوشابه‌ـ امیل‌ملك‌وانیا داود‌ـ دکتر شاعول سرمکانیك‌ـ شلیمون‌شمعون‌ـ یوسف شمشه‌ـ دکتر روبرت پلیسیان ـ دانیال اودیشو‌ـ الکساندر گیور گیز‌ـ شمشه‌هدو‌ـ ضیاعیوض دکترآشوربدل‌بیت‌ـ داود شهباز ـ ژرژلازار‌ـ بنیامین بنیامین ـ آواکیم میرزا‌ـ ایزار یابلو‌ـ متی یوحنا‌ـ مهندس ژوزف عیوض ـ دکترشلیمون عیوض‌زاده ـ ژرژ ژرژ(سلماسی) ـ شائول سارگن‌ـ ویلسون ابراهیمی‌ـ شخورستم‌ـ مهندس آلفرد دومان ـ بنیامین آقاجان ـ جانی‌مرادخانی‌ـ منصور داود ـ مهندس بولوس‌دومان ـ سوریشوایشومیرزا ـ گل اوغلان اوسیپور ـ دکتر آمانوئیل مراذخانی ـ آلبرت خورشید ـ ویلیام ملك‌پیره بولیوس یوحنا‌ـ باباجان شلیمون‌ـ شمشون‌ترین‌ـ ابلاخان‌ضیاء ـ داود یونان ـ ضیاء ضیاء.

ازدانشجویان دانشگاه‌تهران :

سارگن بت‌ایشایا‌ـ لنکن‌تمرز‌ـ آیرام لازارف ـ ژرژیاکوگورگیز شمشون سرمکانیك.

آ ـ ۱۲۰۶۹

معرفی کاندیدقصر شیرین

جناب آقای نخست‌وزیر محبوب

بپیروی ازمنویات شهریار عادل اعلیحضرت همایون شاهنشاهی محمد رضا شاه پهلوی در مورد آزادی انتخابات ومستند به بیانات جناب‌آقای دکتر اقبال رهبر ماتدبیر حزب ملیون درمقابل ده هاهزار نفر اهالی کرمانشاه که فرمودند آراء شما بمنزله ناموس وشرافت شما می باشد ماااهالی قصر شیرین آقای امان اله کیهان‌راکه درراس افراد شاه پرست ومیهن دوست وحوشنام این سامان می باشدودر طول مدت قضاوت از هر لحاظ مورد آزمایش واقع شده جهت وکالت دوره بیستم شایسته دانسته ومشارالیه وکیل حقیقی وطبیعی شهر قصر شیرین می باشد

سید الیاس حقانی ـ قاسم کاکاپور ـ حسن بختیاری‌ـ سیدحاتم محمودی‌ـ محمودشاهی‌ـ نادر مظفری ـ صحبت‌اله زردشتی ـ غلام اسدیان ـ عزیز شهریاری ـ علی آقا حسینی ـ محمود خسروی پور ـ سلیمان مرادی ـ گلمراد روشنی ـ علی حسن یوسفی ـ شیرولی نظری ـ محمد فیلی زاده ـ حاجی مراد وکیلی ـ اسماعیل رازقی ـ عبدالحسین طهمورثی‌ـ یداله طیاری ـ امامعلی محسن پور ـ نعمت زحمت کش ـ جهانبخش روشنی ـ محمد میرزا یکی فرخ کاکاپور

آ ـ ۱۴۱۳۲

معرفی کاندیدنمایندگی آبادان

عشایرسلحشور ومیهن‌پرست ایل کعب‌دریس‌ونصارخوزستان

دراین موقع که فرمان بیستمین دوره قانون گزاری مجلس شورای ملی از طرف بندگان اعلیحضرت همایون شاهنشاه شرف صدوریافته وطبق منویات‌عالیه شاهنشاه انتخابات در نهایت آزادی انجام می گردد عشایرفداکار مقیم‌آبادان وخرمشهر وشادگان که همیشه مرز دارکشور ایران باستان بوده و هستند آقای شیخ تهران کعبی یکی از فرزندان خلف مرحوم «شیخ جابر کعبی‌رئیس ایل کعب ودریس ونصار» کاندید نمایندگی شهرستان آبادان را معرفی می نمایند و آرزومندند ایشان درراه خدمت بکشور باستانی و عظمت شاهنشاهی ایران موفق گردد .

بامضای عده کثیری از سران عشایر ایل کعب خوزستان آ ـ ۱۲۰۶۹

یک فنجان چای و یک دنیا محبت!

سماور جدید علاءالدین

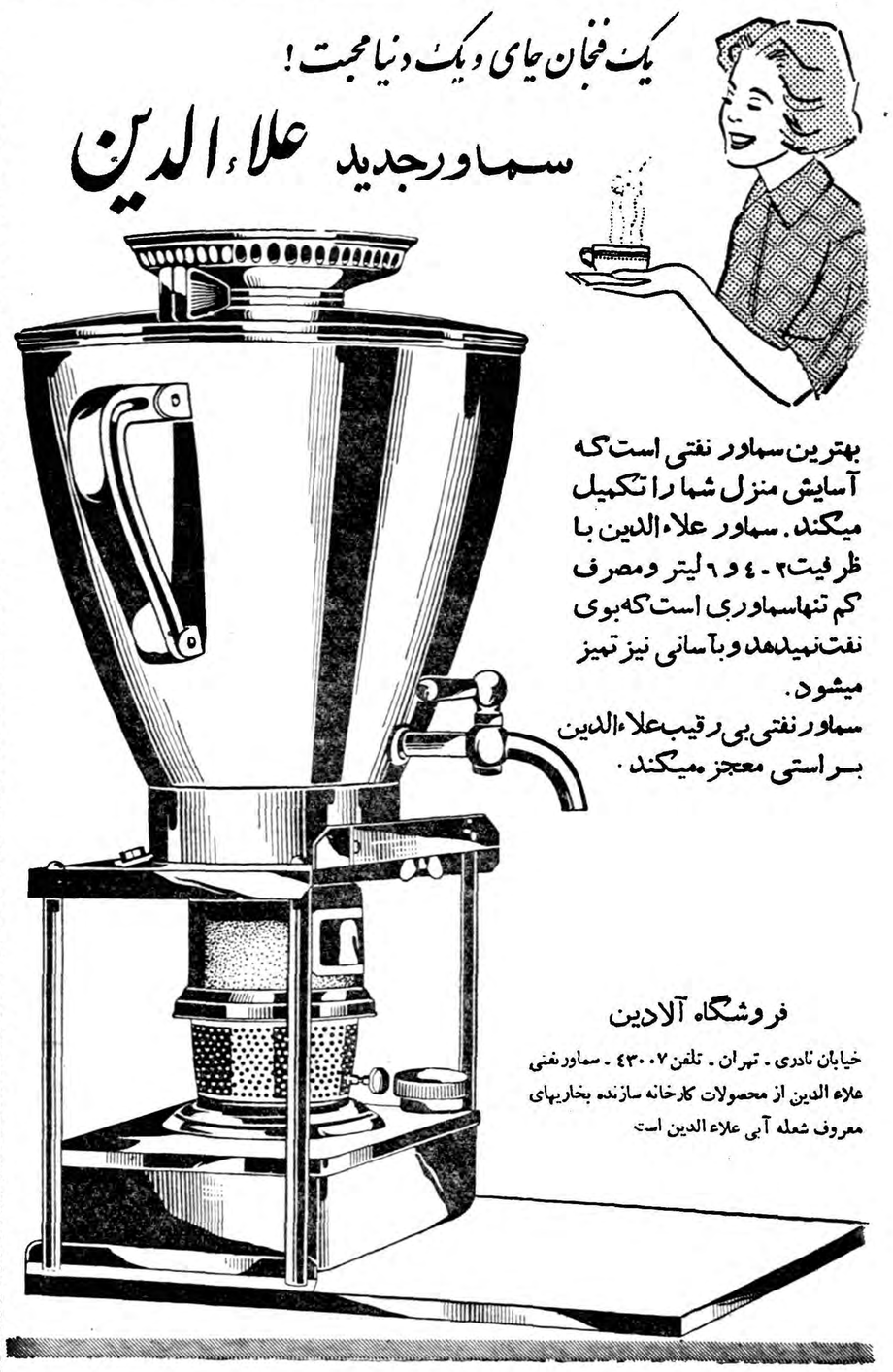

بهترین سماور نفتی است که آسایش منزل شما را تکمیل میکند. سماور علاءالدین با ظرفیت ۲ - ۴ و ۶ لیتر ومصرف کم تنهاسماوری است که‌بوی نفت‌نمیدهد وبآسانی نیز تمیز میشود.

سماور نفتی بی رقیب علاءالدین براستی معجز میکند.

فروشگاه آلادین

خیابان نادری ـ تهران ـ تلفن ۴۳۰۰۷ ـ سماور نفتی علاءالدین از محصولات کارخانه سازنده بخاریهای معروف شعله آبی علاءالدین است

دهات اطراف شیراز هنوز میلرزد

مردم قراء تابعه خانه‌ها را رها کرده و به بیابانها رفته‌اند

درحاشیهٔ یك رودخانه شکاف عمیقی ایجاد شده واغلب ساختمانها شکست خورده‌است

درقریه‌ایکه مرکز زلزله بوده چندین خانه فرو ریخته‌است

ساختمانها براثر زلزله شکست خورده و خسارات زیادی وارد آمده است

قبلا اطلاع داده شدزلزله‌شدیدی بمدت شش‌ثانیه شهرستان شیراز والرزانید و موجب وحشت و اضطراب عموم اهالی این شهرستان گردید. خبرنگارمادرشیراز مشروح جریان راچنین گزارش میدهد: ساعت هفت و پانزده دقیقه صبح‌بود که زلزله نسبتا شدیدی شهرشیراز را تکان داد و این زلزله گرچه ادامه نیافت ولی موجب وحشت و نگرانی اهالی شد یکدقیقه‌وسی‌ثانیه پس‌از وقوع اولین زلزله مجددازلزله شدیدتری حادث گردید و این‌بار اهالی که خاطرات ناگوار زلزله رافراموش نکرده بودند از خانه‌ها خارج شدند وبه‌خیابانها و کوچه‌ها پناه بردند.

خبرنگارما اضافه میکند که بلافاصله برای اطلاع از میزان‌شدت زلزله درشیراز ووقوع آن درقراء تابعه به‌آقای استال متصدی‌دستگاه زلزله سنج واسته برصدخانه‌شیراز مراجعه کردم مشارالیه اظهارداشت این زلزله‌های پی‌درپی که درشیراز حادث شد گمان نمیرودخساراتی داشته باشد ولی ممکن است‌همان طور که قبلا پیش بینی شده بود در مرکززلزله‌شیراز که‌قریه خانه زینان وملك‌آباد واقع در ۴۸ کیلو متری این شهرستان می‌باشد زلزله خسارات زیادی وارد آورده باشد متعاقب این جریان ساعت ۹ صبح همانروز از طرف کدخدای قریه خانه زینان ماستانداری و شیر و خورشید شیراز اطلاع داده‌شد که زلزله‌شدیدی در قراء خانه زینان، خطیری، سرمور، زاخلا، جرمکان و ملك‌آباد حادث گردیده و خانه های رعایای تمام قراء مزبورشکست خورده وسردرعمارتهای مسکونی‌آن ها فروریخته‌است اهالی دهات از ترس فروریختن خانه‌های خود به بیابانهای اطراف پناه برده ودر گرمای شدید هوا درمیان آفتاب سوزان بسرمیبرند خبرنگارما اضافه میکند که بلافاصله برای بازدید وضع قراء زلزله زده یکساعت‌بعداز ظهر همانروز بقریه خانه زینان‌وارد شدم و باتفاق آقای خلیل سلطانی کدخدای محل ازخانه‌های مردم‌که در چند محل ریزش کرده ودیوار بعضی از آنها فروریخته بود دیدن کردم.

اغلب اهالی این قریه اثاثیه‌خانه های خودرا جمع‌آوری کرده بودند و بصحراهای اطراف منتقل نموده بودند کدخدا میگفت دوسه روز است که زلزله‌های پی‌درپی در قریه «خانه زینان» و قراء اطراف آن اهالی را مضطرب کرد و زلزله‌ایکه ساعت ۷ صبح امروز حادث شدبکلی اهالی را از قریه فراری نموده است براثر این زلزله متجاوز از ده قریه آسیب‌دیده و هم‌اکنون بیش از ۲۵۰۰ نفر ازاهالی دهات ازترس زلزله و فروریختن خانه‌های خود در زیرآفتاب سوزان در صحراهای اطراف بسرمیبرند.

درقریه خانه‌زینان چندین خانه شکاف برداشته و سردراغلب خانه هانیز فروریخته بود و ساکنین آن در محوطه خانه‌ها یادر صحراهای اطراف قریه بسر میبردند.

حاشیه رودخانه قره قاج که از کنار قریه خانه‌زینان میگذرد براثر زلزله شکاف عمیقی برداشته بود درقریه «خطیری» اغلب دیوارها فروریخته بود وشکاف عمارات‌بچشم میخورد وسردر عمارت باشکاه ژاندارمری این قریه بااینکه از سنك ساخته شده بود ریزش کرده و چند شکاف عمیق برداشته بود افراد ژاندارم‌باخانواده‌واثاثیه‌خود در محوطه پاسگاه بوسیله پتووچادر نماز چادرهائی برپا کرده‌بودند ودر زیراین چادرها بسر میبردند درقراء کوشك، سرمور، زاخلا وچرمکان دیوارها شکاف برداشته بود. شدت زلزله در قریه ملك‌آباد بیش‌ازهرجا بود زیرا دراین قریه‌مساختمان‌چندین خانه بکلی فروریخته بود و بقیه خانه‌ها نیز شکافهای عمیقی‌برداشته بود. تمام ساکنین این قریه‌ماحالتی نگران هستی خودرا که ازچندقطعه اثاثیه و فرش تجاوز نمیکرد جمع‌آوری کرده و بخارج از قریه منتقل ساخته بودند و دریك حالت بهت و حیرت بسرمیبردند.

خبرنگارما اضافه‌میکند وضع ساختمان خانه‌های اهالی قریه‌ملك آباد طوری بود که چنانچه زلزله این ساختمانهارا خراب نمیکرد دیر یازود فروميريخت و امکان داشت موجب مرگ عده‌ای شود.

خوشبختانه این زلزله درشیرازو قراء اطراف هیچگونه تلفاتی‌نداشت هم‌اکنون اهالی اغلب دهات زلزله زده شیراز شبها دزیر آسمان کبود وروزها در آفتاب سوزان بسرمیبرند ودرانتظار کمك نیکوکاران میباشند هنوز هم زلزله‌های متناوب وخفیف دراین منطقه ادامه دارد پریروز آقای دکتر پیراسته استاندار فارس‌ازقراء زلزله‌زده شیراز بازدید کرد وضمن این‌بازدید دستور داد چند نفر از افراد شیروخورشید سرخ بوضع زلزله‌زدگان رسیدگی کنند و احتیاجات آنانرا مرتفع نمایند بنظر میرسد اولین احتیاج مردم زلزله زده قراء شیراز چادر برای تهیه مسکن میباشد.

مردم قراء زلزله‌زده خانه‌ها را رها کرده وبه بیابانهای اطراف گریخته‌اند

دریکی‌از قراء اطراف جاجرم

سیل بچه‌گرك میآورد

تاکنون تعداد زیادی بچه‌گرك از آب گرفته شده است

قبلا باطلاع‌خوانندگان عزیز رسید براثر بارندگیهای شدیدی که اخیرا درجاجرم وحومه رویداد سیل‌مهیبی دراین منطقه جاری شد وقسمتی ازمزارع کشاورزان راآب فراگرفت وازبین‌برد اینك‌خبرنگار مادر کرمهٔ جاجرم طی گزارش دیگری در این‌باره اطلاع‌میدهد علاوه برریزش بارانهای شدید چندروز قبل درقریهٔ «مرغزار» واقع‌درچندکیلومتری‌جاجرم تگرك درشتی که‌وزن هریك دانهٔ آن بطورمتوسط ۸ مثقال بود بارید ودر نتیجه پس‌از چندساعت سیل مهیبی دراطراف این قریه جاری شد وآب قسمتی‌از مزارع کشاورزان رافراگرفت ضمنا هنگامیکه رودخانه قریهٔ «درق» بعلت‌بارندگی زیاد طغیان‌کرده بود عده‌ای‌ازکشاورزان متوجه شدند که آب‌رودخانه مقدارزیادی بچه‌گرك همراه خود می‌آورد کشاورزان مزبور بامشاهده این جریان بچه‌گرگهارا که زنده بودند از آب‌گرفته وبقریه آوردند گفته میشود که سیل لانه گرگهارا در ارتفاعات قریهٔ درق‌خراب‌کرده وبچه‌های آنها راهمراه خودبرودخانه آورده است.

برای تهیه مقدمات

چند روز قبل سناتور مطیع‌الدوله حجازی برای تهیه مقدمات تاسیس شعبه حزب‌ملیون‌درخوانسار باین شهر وارد شد

مجروح‌کرد و فرار نمود

قزوین ـ طی نزاعی که بین جهان بخش و عبداله دونفر از اهالی قزوین بعلت اختلافات قبلی رویداد جهان بخش بشدت مجروح شدو برای‌معالجه ببیمارستان منتقل گردید. هم اکنون برای دستگیری عبداله که متواری شد ،فعالیت میشود .

معادن بافق استخراج میشود

معدن آهن این منطقه نود درصد آهن خالص دارد

نقشه‌برداری و میخکوبی خط‌آهن بافق ـ یزد خاتمه یافته است

مدتی است که هیئتی از مهندسین آلمانی مشغول اکتشاف معادن زیرزمینی بخش بافق‌از توابع شهرستان یزدمیباشد وعده‌ای‌ازمهندسین ایرانی نیزدراین‌راه‌باهیئت آلمانی‌صمیمانه همکاری دارند. خبرنگار مادر یزد که‌ازاین‌منطقه بازدید کرده‌است دراین‌باره چنین گزارش‌میدهد: بافعالیت کم نظیری که مهندسین آلمانی وایرانی برای کشف معادن زیرزمینی بافق ابراز میدارنددرحال حاضر چاه آزمایشی معدن آهن اینمنطقه بعمق۱۹۸ متری رسیده ومته فولادیـــن همچنان سینه زمین رامیشکافد وپیش میرود درنتیجه آزمایشهائی که ازاین معدن بعمل آمده ،معلوم شده است که معادن آهن‌بافق نود در صد آهن خالص دارد.

خبرنگار مادر گزارش خود اضافه میکندکار نقشه برداری ومیخکوبی راه آهن یزد-بافق که۱۱۲ کیلومتر فاصله دارد اینك بطور کلی خاتمه یافته است این خط که برای نقل وانتقال محصولات‌معادن بافق‌کشیده شده است بزودی تاشهرستان‌کرمان نیز ادامه خواهد یافت.

بهمت حاج حسین آقا ملك

کارمندان پست‌وتلگراف صاحب زمین میشوند

خبرنگار ما در مشهد مینویسد بقرار اطلاع آقای حاج حسین آقاملك در نظر دارد که قسمتی ازاراضی خودرا بمنظور تهیه مسکن بکارمندان اداره پست و تلگراف مشهد و سایر شهرهای خراسان واگذار کند و در حال حاضر مقدمات این کار نیز از هر لحاظ فراهم شده است گفته میشود بهریك از کارمندان پست وتلگراف یانصد متر مربع وبخدمتگزاران سیصد متر مربع زمین‌واگذار خواهد شد تابرای خود خانه بسازند خبرنگار ما در گزارش خود اضافه میکند این اقدام سودمند آقای حاج حسین آقا ملك باعث خوشنودی کارکنان پستو تلگراف شده‌است.

کارخانه تهیه کشمش تاکستان

تاشهریورماه آماده افتتاح میگردد

خبرنگارما درقزوین مینویسد کارساختمان کارخانه تهیه کشمش‌تاکستان قزوین که‌از چندی پیش شروع‌شده‌است همچنان ادامه‌دارد طبق اظهار آقای مهندسی پزشك‌نیا رئیس قسمت‌مهندسی وساختمانی کارخانه ،مساحت محوطه این‌کارخانه صدهزار مترمربع است‌که درحدود یك‌هکتار آن زیربنا میباشد ضمنادر محوطه کارخانه قسمتی برای‌ایجاد کوی کارگران درنظر گرفته‌شده است قراراست این کارخانه تاپانزدهم شهریور ماه آینده برای افتتاح آماده گردد.

جشن اطلاعات

بمناسبت سی و پنجمین سال انتشار روزنامه اطلاعات مجلس جشنی در محل دفتر نمایندگی اطلاعات در مرو تشت بر گزار شد که در آن روسای دوایر دولتی و جمعی از محترمین و معاریف شهر حضور داشتند در این مجلس چند تن از مدعوین درباره خدمات فرهنگی و اجتماعی موسسه اطلاعات سخنرانی کردند.

درپلاژ فرهنگیان ساری

قبلاباطلاع خوانندگان عزیز رسید که‌والاحضرت شاهپور محمود رضا پهلوی باتفاق‌آقایان ذوالفقاری استاندار ،مشایخی مدیرکل فرهنك‌مازندران ازاردوی مشترك دانش‌آموزان تهران ومازندران که‌در کنار دریای فرح‌آباد ساری برپاشده بود بازدید کردند درعکس بالاوالاحضرت شاهپور محمودرضا پهلوی آقایان‌ذوالفقاری استاندار ، مشایخی مدیرکل فرهنك مازندران باتفاق دانش‌آموزان اردوی مشترك درپلاژ فرهنگیان ساری دیده میشوند.

نتیجهٔ مبارزه با ملخ دریائی

خبرنگارما درزاهدان مینویسد چندروز قبل بدعوت اداره کل کشاورزی سیستان وبلوچستان آقایان حداوند فرماندار ، رؤسای ادارات کشوری و لشکری وجمعی‌از روحانیون ومحترمین زاهدان ازعملیات مامورین مبارزه با ملخ‌درمنطقه «گوربند» واقع‌در ۱۸ کیلومتری این شهرستان بازدید کردند و نتیجهٔ مبارزه مامورین مورد توجه قرارگرفت درعکس بالاآقای فرماندار و همراهان‌انبوه ملخهای دریائی راکه‌براثر سمپاشی ازبین رفته‌اند مشاهده‌میکنند

وزیر فرهنك کویت درایستگاه راه‌آهن تبریز

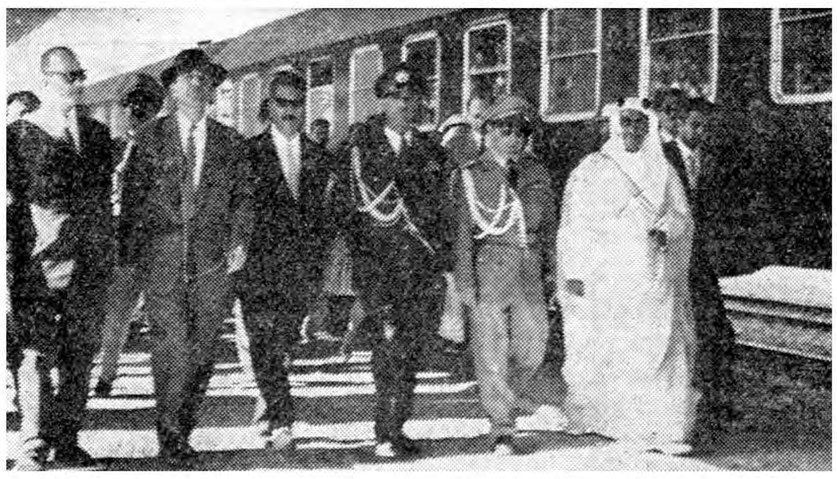

خوانندگان عزیز اطلاع دارند که حضرت‌شیخ عبداله جابرالصباح وزیر فرهنك ودادگستری‌کویت که‌از ایران عازم ترکیه بودباقطار وارد تبریز شدودر ایستگاه راه‌آهن ازطرف آقایان هیئت فرماندار، روسای دوائر دولتی وجمعی ازمحترمین ومعاریف‌شهر مورد استقبال قرار گرفت.

حضرت شیخ ضمن یك‌روز توقف در تبریز باآقای مهام‌استاندار ملاقات کرد ودر ضیافتی که ازطرف آقای سرهنك هیئت رئیس‌سازمان امنیت آذربایجان شرقی ترتیب‌داده شده‌بود شرکت نمود و سپس تبریز را بقصدترکیه ترك گفت.

درعکس بالا که درایستگاه راه‌آهن تبریز برداشته شده است از چپ‌براست وزیر فرهنك و دادگستری کویت‌باتفاق آقایان‌سرهنك هیئت‌رئیس‌سازمان امنیت، سرتیپ مهرداد رئیس شهربانی آذربایجان،اهری مدیر کل انحصارات ومعزی‌مدیر کل فرهنك آذربایجان شرقی دیده میشوند.

موتور لنج قاچاقچیان عراقی غرق‌شد

محمولات این موتور لنج ۷۵میلیون ریال ارزش داشت

براثر تیراندازی مامورین ژاندارمری آبادان

خبرنگار ما در آبادان گزارش می دهد نیمه شب سه‌شب قبل‌سرجوخه جعفر حقیقی‌رئیس‌پاسگاه‌ژاندارمری منطقه مرزی «هرته» آبادان هنگام گشت شبانه متوجه‌گردید که‌موتور لنج سریع السیری از آبهای‌عراق وارد شط العرب شده و بســوی آبادان در حرکت است.

آقای حقیقی با مشاهده این‌جریان باتفاق چند نفر از مامورین‌پاسگاه ژاندارمری با یك‌موتورآبی‌کرایه‌ای بتعقیب موتور لنج مزبور که حامل مقدار زیادی کالای قاچاق بــود پرداختند. چون موتور لنج‌سرعت زیادداشت مامورین ژاندارمری‌برای ارعاب قاچاقچیان چند تیر هوائی شلیك کردند ولی قاچاقچیان بدون اعتنا به تیراندازی مامورین بسرعت موتور لنج افزودند در نتیجه تیر-اندازی پی‌درپی مامورین موتورلنج قاچاقچیان از چند نقطه سوراخ گردید و آب زیادی بداخل آن نفوذ کرد و بهمین جهت ازسرعت موتور لنج کاسته شد.

قاچاقچیان عراقی که مسلح بودند با مشاهده این وضع خود را به آب انداختند و بطرف عراق متواری شدند ولی دو نفر از آنان باسامی حبیب‌الله و عبدالرحیم بوسیلــه مامورین بازداشت گردیدند موتور لنج قاچاقچیان عراقی که معادل۷۵ میلیون ریال کالای قاچاق از قبیل چای و سیگار و غیره در آن قرار داشت هنگام هدایت بساحل شط العرب براثر نفوذ آب زیاد بداخل آن واژگون شد و بقعر آب فرو رفت ولی دو نفر قاچاقچیان عراقی که دستگیر شده بودند تحویل مقامات انتظامی آبادان گردیدند.

استخر شهر ری تعمیر شد

بهای بلیط ورودی تقلیل یافته است

استخر شهر ری که امسال زیر نظر سازمان تندرستی جوانان این شهرستان اداره میشود درنتیجه رسیدگی و تعمیرات لازم بصورت آبرومندی‌درآمده است آب استخر بر خلاف‌سالهای‌گذشته تصفیه شده وتمیز است و اینك چند روز است که علاقمندان ورزش شنا از این استخر استفاده میکنند.

چون بهای بلیط ورودی استخر قبلابیست‌و پنج ریال بود و فرزندان کارگران قدرت تهیه بلیط نداشتند از اینجهت بهای بلیط ورودی استخر از ۲۵ ریال به ۱۵ ریال تقلیل داده‌شد.

ضایعه اسفناك

خبرنگار ما در کرمان اطلاع می دهد صبح روزعاشورا آیت‌الله‌میرزا محمد حسین کرمانی که یکی از روحانیون دانشمند کرمان بــود بر اثر سکته قلبی بدرود حیات گفت جنازه آنمرحوم طی تشریفات باشکوهی از طرف مردم تشییع شد ودر گورستان مدفون گردید.

قدردانی از مروجین

طبق گزارش خبرنگار ما درکنگاور چند روز قبل هیئتی از بازدسان سازمان برنامه برای بازدید فعالیت های عمرانی و اقدامات‌اداره ترویج کشاورزی کنگاور باین منطقه وارد شد اعضای این هیئت ضمن بازدید حوزه های ترویجی کنگاور از مساعی مروجین کشاورزی اظهار قدردانی نمودند

ازهواکش بازار سقوط کرد وجان‌سپرد

چند کودك قدو نیمقد در پشت بام بازار وزیر قزوین که سر پوشیده است مشغول بازی بودند کودکان شیطان درحالیکه پشت‌سرهم بنوبت ایستاده بودند یکی‌پس از دیگری سر بداخل روزنه هواکش بازار میکردندو وبعابرین لیچار میگفتند ولی‌هنگامیکه نوبت به داود رسید او نتوانست تعادل خودرا حفظ کندوناگهان از روزنهٔ هواکش بوسط‌بازار سقوط کرد و مغزش متلاشی شد این جریان را خبر نگار مادرقزوین گزارش داده‌است.

اتومبیل مسروقه درقزوین کشف شد

خبرنگار ما در قزوین گزارش میدهد چند روز قبل یکدستگاه اتومبیل سواری شماره ۷۶۳۳ کهشخصی بنام علی آراسته آنرا از تهران سرقت کرده و بقزوین آورده بود بوسیلهٔ مامورین شهربانی این شهرستان کشف شد علی آراسته اتومبیل را دریکی ازگاراژهای قزوین درمقابل دریافت هشتصد ریال به امانت گذاشت‌ولی چون برای‌بردن اتومبیل‌مراجعت نکردصرایدار گاراژ جریان را بشهربانی قزوین اطلاع داد صاحب اتومبیل بنام محمد مهدی بامراجعه بشهربانی قزوین اتومبیل خودرا تحویل گرفت وبرای‌دستگیری سارق اقدام شد.

کافی نیست

از سبزوار خبرنگار ما می نویسد سهمیه داروی بهداری سبزوار برای تامین احتیاجات کلیه مراجعین کافی نیست و علاوه بر این بخش جراحی بهداری وسائل لازم را در اختیار ندارد خوب است از طرف مسئولین وزارت بهداری برای‌افزایش سهمیه دارو و تکمیل وسائل جراحی‌بهداری این شهرستان اقدام گردد.

نتیجه بی‌احتیاطی

چند روز قبل کودك هشت ساله‌ای بنام حاجی مراد فرزندآقای بهرام دولتخواه یکی‌از محترمین پنهلویدژ هنگامی که در پای تیر چوبی برق مشغول بازی بود بعلت بی احتیاطی و تماس با سیم بدون روپوش دچار برق گرفتگی شد و آنا جان سپرد.

رسیدگی باحتیاجات اهالی بجنورد

خبرنگارما دربجنورد گزارش میدهد دوروز قبل هیئت بازرسان شاهنشاهی بریاست تیمسار سرلشگر علوی مقدم برای رسیدگی بخواسته‌ها واحتیاجات اهالی بجنورد مابین شهروارد شدو مورد استقبال قرارگرفته بس‌از ورود این هیئت جلسهٔ معارفه محلی در فرمانداری بجنورد تشکیل شدو آقای فقیه‌داده فرماندارروسای دوائر دولتی این‌شهرستان رامعرفی‌نمو اعضای هیئت بازرسان شاهنشاهی پس‌از رسیدگی باحتیاجات اهالی وبازدید دوائر دولتی بجنورد بصوب کنیدکاوس وگرگان عزیمت خواهند کرد.

اصفهان — شماره ۹۸۸

صحبت امروز

تشنگی برلب رود !

حوزه«رودشتین» آخرین منطقه ایست که سکنه آن با بستی آبزراعتی وآشامیدنی خودرا از زاینده رود تامین کنند. این حوزه درکنار مرداب معروف «گاوخونی» واقع است وزمینهای حاصلخیز ومردمی زحمتکش وبردبار دارد .

تاقبل ازالحاق آب «کوهرنك» بزاینده رود هر رهگذر صاحبدلی که گذرش به‌دهات«رودشتین» می‌افتاد بامشاهده زنان ومردان زحمتکشی که‌برای جلوگیری از خشکیدن بوته‌های هندوانه از چاهها آب میکشیدند قلبش فشرده میشد و همه می‌پنداشتند باافزایش آب زاینده رود این صحنه غم‌انگیز پایان خواهد یافت ومردمیکه آب آشامیدنی خودرا ازسیلابهای بهاری واستفاده ازآب انبارهای بدون‌شیروحفاظ تامین میکنند اقلا میتوانند دربرابر پرداخت آب بها ناز آب، بی‌نیاز شوند .

لکن باکمال تاسف عدم‌توجه باصلاح نهرهائیکه اززاینده رود منشعب میشود تاحوزه های وسیع لنجان ومارین وجروسایر مناطق‌را مشروب کنداز یکطرف وعدم رعایت عدالت درتقسیم آب از طرف دیگرموجب شده است که سکنه«رودشتین»باوجود پرداخت آب‌بهای دچار همان سرنوشت اسفناك سابق‌بشوند.

مردم این حوزه ،هم‌اکنون درکنار زاینده رود ،از تشنگی وبی‌آبی جان میدهندوبیم آن میرود که‌علاوه‌بر خشکیدن جالیز ها، بمزارع آنان نیزلطمه وارد شود .

بسیار بجااست که مسئولین تقسیم آب بارعایت عدالت آب راتوزیع کنند ، تازمینهای حاصلخیز این منطقه وسیع، از بی‌آبی بایر نگردد وقراء نیمه‌ویران آن، یکباره ویران نشود.

اصفهان فضل‌الله امینی

هنرنمائی دانش‌آموزان جلفا درجشن پایان سال تحصیلی

خبرنگارما در اصفهان مینویسد چند شب‌قبل بمناسبت پایان سال تحصیلی از طرف‌دودبیرستان ودودبستان جلفا که بوسیله اهالی و کمك اداره فرهنك اداره میشود مجلس جشن باشکوهی در دبیرستان شاه عباس کبیر برگزار شد . دراین جشن یکدسته هشتاد نفری از دانش‌آموزان پسر ودختر مدارس جلفا برهبری آقای اندرانیك معلم موسیقی آموزشگاهها چندین برنامه جالب هنری ، بلهجه ارمنی و فارسی اجرانموده ومدعوین را غرق شور و نشاط ساختند آنگاه دانش‌آموزان و کودکان کودکستان ارامنه نمایشنامه‌ای بروی صحنه آوردند که بسیار مورد توجه قرارگرفت .درخلال برنامه‌های جشن‌خانم آدین مدیره دبیرستان دختران جلفا گزارش سال تحصیلی راقرائت نمود وجشن درساعت۱۱ونیم پایان یافت .

در عکس بالا هنرمندان مدارس جلفا برهبری آقای اندرانیك هنگام اجرای برنامه های هنری دیده میشوند .

ژاندارمی را بقتل رساندند

تفنك ولباسهای این ژاندارم بسرقت رفته است

مامورین انتظامی اصفهان و بروجن برای دستگیری قاتل یا قاتلین فعالیت میکنند

چند روز قبل حسنعلی فدا یکی از ژاندارمهای بروجن را در صحرا به قتل رساندند وهم اکنون مامورین انتظامی اصفهان وبروجن‌برای‌اطلاع از چگونگی قتل ودستگیری قاتل‌یا قاتلین ژاندارم مزبور فعالیت میکنند

خبر نگار ما در بروجن مشروح این واقعه را چنین گزارش میدهد: چند روز قبل بمامورین انتظامی بروجن اطلاع داده شد که حوالی «چله گاه» بروجن جسدی کنار ، جاده افتاده است بلافاصله آقایان پیشوا رئیس دادگاه ودکتر منافی برای تحقیقات به چله گاه که‌دارای راه صعب العبور وکوهستانی است عزیمت نمودند وبا گزارش جریان باصفهان چند‌نفراز مامورین‌انتظامی این شهرستان نیز به بروجن اعزام شدند تا برای اطلاع از چگونگی قتل ودستگیری قاتل یا قاتلین با مامورین‌انتظامی‌محل همکاری‌نمایند

اظهارات رئیس دادگاه

آقای پیشوا بعداز بازگشت از محل قتل اظهار داشت جنازه متعلق به غلامحسین فدا یکی از مامورین پاسگاه ژاندارمری «چله‌گاه» بوده و به وسیله گلوله تفنك به قتل رسیده است . در تحقیقات مقدماتی معلوم شد چند روز قبل از وقوع قتل ، شخصی بنام محمد خالدی به پاسگاه «چله‌گاه» مراجعه نموده واظهار می دارد اموال وی بسرقت رفته است بلافاصله ژاندارم مزبور باتفاق وی حرکت می کند تا با راهنمائی او سارق یا سارقین را دستگیر نماید ولی در بین راه به قتل می رسد.

درمورد قتل ژاندارم مزبورفعلا دو نظریه وجود دارد یکی این که وی هنگامی که همراه محمد خالدی بوده براثر راه پیمائی زیاد خسته شده و بین راه تفنك خودرا باو می دهد تا همراه‌بیاورد اونیزبااستفاده ازاین فرصت باشلیك گلوله‌ای ژاندارم را به قتل رسانیده و تفنك ولباسهایش را بسرقت می برد .

حدس دیگر این است که ژاندارم مزبور هنگام باز گشت از این ماموریت مورد تهاجم یك یا چند نفر قرار گرفته وبقتل رسیده است.فعلا تحقیقات مامورین انتظامی اصفهان وبروجن برای اطلاع ازعلت قتل و ودستگیری قاتل یا قاتلین ژاندارم مزبور ادامه دارد .

تصادف شدید دو اتومبیل

پاهای یکی‌از مسافرین شکست وچندنفر مجروح شدند

طبق گزارش خبرنگار ما در یزد صبح چند روز قبل تاکسی شماره ۷۶ برانندگی جلال قوامی در جاده بخش تفت یزد با یك اتومبیل سواری بشدت تصادف کرد بر اثر این تصادف هر دو اتومبیل از کا رافتاد و چند تن از سرنشینان آن بسختی مجروح شدند . دینیار هوشنگی یکی از مسافرین اتومبیل سواری هر دو پایش شکست و بیهوش شد مسافر پانزده ساله ای بنام حسین نیك رفتار و راننده یکی از اتومبیلها نیز زخمی شدند . مجروحین این واقعه به بیمارستان پهلوی یزد انتقال یافته و تحت درمان قرار گرفتند .

بقرار اطلاع این تصادف بر اثر سرعت زیاد روی داده و پرونده امر از طرف مامورین ژاندارمری و شهربانی یزد تکمیل و بدادگاه ارسال گردیده است .

یخچال آتش گرفت!

صاحب یخچال ، براثر سوختگی شدید ، درگذشت

دختر ۱۶ ساله‌ای نیز دچار حریق شد وجان سپرد

چندروز قبل آقای‌حسین‌ارجنانی‌ازاهالی اردکان متوجه‌شدیخچال‌منزلشان آتش گرفته‌و نزدیك است که‌شعله‌های آن باشیاء مجاور سرایت کند . آقای ارجنانی بی‌درنك بخاموش‌کردن‌حریق پرداخت ولی ضمن این فعالیتها شعله‌ای بلباسش سرایت کرد وحریق‌اوراهم دربرگرفت اندکی بعدساکنین خانه باشنیدن دادوفریاد او ازماجراباخبرشده و آتش لباسش را خاموش کردند اما چون سوختگی وی شدید بود ۲۴ ساعت بعد درگذشت .

اتفاقا همان روز دوشیزه شانزده‌ساله‌ای‌بنام کشور کاوسی نیز درشریف‌آباد اردکان‌هنگامی که درآشپزخانه منزل مشغول انجام کاری بودناگهان شعله آتشی بلباسش سرایت کرد،وچند ساعت بعددرگام مرك فرورفت بااین ترتیب دریك‌روز دونفر ازاهالی این بخش براثر سوختگی جان‌خودرا ازدست دادند گزارش بالا راخبرنگار مادراردکان اطلاع‌داده‌است .

معالجه احشام

خبرنگار ما در میمه می نویسد چند روز قبل یك اکیپ دامپزشکی برای مبارزه با بیماریهای دامی به میمه وارد شد آقای محمد یزدان سر پرست این اکیپ گفت تاکنون بیماریهائی که اخیرا بین احشام میمه شیوع یافته تلفاتی نداشته و چون احتمال می رفت بین احشام بیماریهای آبله‌و «شارین» نیز شیوع یابد مامورین این اکیپ تعدادی از احشام را برضد بیماریهای مزبور مایه کوبی کرده‌اند . اهالی میمه از توجه مقامات دامپزشکی استان و همچنین حسن انجام وظیفه مامورین اکیپ مزبور خشنود می‌باشند.

بازدید مردم از کارگاه نقاشی هنرستان هنرهای زیبا

بطوریکه قبلا اطلاع‌دادەشد اخیرا عده‌ای‌از اهالی اصفهان بدعوت‌اداره انتشارات‌ورادیواین شهرستان از بعضی سازمان‌های دولتی بازدیدنموده و باپیشرفتهائیکه در این سازمان‌ها حاصل شده‌است آگهنا شدند در عکس بالا عده‌ای ازمدعوین اداره انتشارات ورادیو از کارگاه نقاشی هنرستان هنرهای زیبا دیدن میکنند .

کمك ورزشی

خبرنگار ما در بروجرد مینویسد اخیرا سازمان تربیت بدنی بروجرد در حدود دو هزار و پانصد ریال برای کمك به هزینه اعزام قهرمانان ایران به المپیك ۱۹۶۰ که درایتالیا برگزار خواهدشدازبین‌نیکوکاران این شهرستان جمع آوری کرده و آنرا به کمیته المپیك ارسال نموده است .

اعطای نشان سپاس

خبرنگار ما در اصفهان می‌نویسد اخیرا آقای معصومخانی‌مدیر کل فرهنك استان اصفهان بپیشنهادوزیر فرهنك از طرف شورای عالی وزارت فرهنك بدریافت یك قطعه‌نشان‌درجه‌یك سپاس نائل‌شده‌است.

کلیه روسای دوایر فرهنك نیزاز طرف وزارت فرهنك کتبا تقدیر شده‌اند .

آگهی مزایده فروش زمین

اداره کل کشاورزی استان دهم (اصفهان) دراجرای ماده۲ قانون فروش خالصجات ۱۵۰ قطعه زمین (قطعات ازشماره ۱ الی ۱۵۰) از اراضی خالصه پلاك ۵۳ واقع دربخش ۹ ثبتی و جنب قراء دستگردوبزد آباد که بنام دولت بثبت رسیده است و مساحت هرقطعه یکهزار متر مربع میباشد ازطریق مزایده وبطور نقد بفروش میرساند. داوطلبین می‌توانند بادیدن اراضی مزبور ومشخصات ونقشه آنها وبابررسی‌شرایط تفصیلی که دردفتر اداره‌کل کشاورزی موجوداست پیشنهادات خودرا منضم بیك نسخه ازشرایط تفصیلی ممضی شده وباتودیع سپرده‌مقرره تاآخر وقت اداری روز ۱۳ مرداد ۳۹ بدفتر اداره کل کشاورزی تسلیم ورسید دریافت دارند.

بپیشنهادات فاقد سپرده وپیشنهاداتیکه دیرتر از موعد مقرربرسد هیچگونه ترتیب‌اثری داده نخواهدشد.

کلیه پیشنهادات واصله درتاریخ ۸ صبح روز ۱۵ مرداد ۳۹ در اداره کل کشاورزی استان دهم باز وقرائت خواهد شد واداره کل کشاورزی دررد وقبول کلیه پیشنهادات مختار است.

ازطرف رئیس اداره کل کشاورزی استان دهم ـ آصف

طی جلسه فوق‌العاده باشگاه خیریه «لاینز» اصفهان :

نشان باشگاه لاینز باستاندار اهداء شد

نایب رئیس اول و سوم باشگاه انتخاب شدند

بنابگزارش خبرنگار ما در اصفهان چند روز قبل بدعوت آقای عبدالحسین منقالی دبیر باشگاه خیریه‌بین‌المللی لاینز جلسه فوق‌العاده‌ای با حضور استاندار ، رئیس افتخاری ، وهمچنین آقایان محمدی فرماندار نایب رئیس اول و اکبر مسعود «صارم‌الدوله» رئیس هیت مدیره باشگاه درسالن شهرداری تشکیل شد .

ابتدا آقای اکبرمسعود راجع به هدف باشگاه بیاناتی ایرادکردآنگاه آقای منقالی ضمن بیاناتی گفت‌برای باشگاه لاینز نهایت افتخار است که محلیحضرت همایون‌شاهنشاه ریاست عالیه باشگاه را قبول فرموده وآنرا در انجام خدمات خیریه‌ایکه بعهده دارد یاری میفرمایند دراین موقع آقای اکبر مسعود نشان مخصوص باشگاه لاینز رابه استاندار اهداء نمود سپس استاندار طی‌بیاناتی‌اظهار داشت :سرچشمه و مظهرانسان دوستی تشکیل اینگونه موسسات خیریه و کمك بهمنوع است مساعدت بالاتباه بشر از آئین‌نیاکان ما است ودر اجتماعی که حس تعاون و کمك به‌همنوع وجود داشته باشد آن‌اجتماع باسرعت‌زیاد ترقی و پیشرفت میکند. مابابد جلسات این باشگاه‌راهر پانزده‌روز یکبار تشکیل دهیم تا بتوانیم بهتر و سریعتر درانجام امور خیریه آن موفق باشیم .

بعداز سخنان استاندار آقای منقالی اساسنامه باشگاه را قرائت نمود و چون آقای حبیب اله اشراقی نایب رئیس اول هیئت مدیره بعلت کارهای زیاد از این سمت استعفا کردهاست آقای زین‌العابدین امین بجای وی انتخاب شد و آقای تقی فداکار نیز بسمت نایب رئیس سوم انتخاب گردید .

آقای اکبر مسعود باحضور آقای‌منقالی نشان باشگاه لاینز را بسینه استاندار نصب میکند

برای رفاه اهالی بروجن :

داروخانه‌ها شبها کشیك میدهند

چون داروخانه های بروجن کشیك شبانه نداشتند و مردم شبها نمی توانستند داروی مورد نیاز خودرا فراهم نمایند چند روز قبل بدعوت آقای امیری فرماندار بمنظور تعیین کشیك شبانه برای داروخانه های شهر جلسه‌ای در فرمانداری تشکیل شد .

در این جلسه آقای فرماندار با حضور آقای دکتر منافی رئیس بهداری و مدیران‌داروخانه های شهر بیاناتی‌درباره لزوم کشیك شبانه داروخانه ها ایراد کرد آنگاه قرار شد داروخانه ها بنوبت کشیك شبانه داشته باشند . برنامه کشیك شبانه دارو خانه ها بوسیله بهداری بطور ماهانه تنظیم و برای اطلاع اهالی منتشر میگردد .

اصفهان ـ ۱۷ر۴ر۳۹

آقای دکتر هوشنك جهان‌پناه :خیابان‌طوقچی

داروخانه مرکزی : خیابان چهارباغ

داروخانه ایران : خیابان هاتف

داروخانه بنگاه داروئی : خیابان فتیحه

بیمارستان مسیحی :خیابان پارس

۱۸ر۴ر۳۹

آقای دکتر حسین پرتوی :خیابان نشاط

داروخانه رازی : خیابان سپه

داروخانه ریحان :خیابان شاهپور

داروخانه بنگاه داروئی : خیابان فتیحه

بیمارستان امین : خیابان سنبلستان

ورشکست شده

خبرنگار ما در شهر کرد می‌نویسد چون اخیرا آقای حسنعلی خسروی یکی از اهالی شهر کردورشکست شده است چند روز قبل آقای پاینده رئیس اداره تصفیه‌استان اصفهان برای رسیدگی به امور ورشکستگی مشارالیه واردشهر کرد شد آقای پاینده پس‌از ورود بیرامون ورشکستگی آقای‌خسروی مشغول تحقیق گردید .

نوزادان

اصفهان

خداوند باآقای روح‌الله کثیرائی بانوگان دختری عطا فرمود .

***

درخانواده آقای جمال خانجانی رئیس تبلیغات پیسی‌کولا پسری متولدشد

***

باعنایت ایزدی‌آقای احمدافیونی فرش فروش صاحب پسری شد .

***

بافراد خانواده آقای حسین شیرانی بنکدار پسری اضافه گشت

***

آقای منوچهرصدری سردفتر صاحب پسری شد

گوشت ، ارزان شد

خبرنگار ما در بروجن گزارش میدهد بمنظور تقلیل بهای گوشت در بروجن چند روز قبل کمیسیون تعدیل نرخ اجناس با حضور آقای امیری فرماندار و کفیل شهرداری در فرمانداری تشکیل گردید .

دراین جلسه پس ازمدتی مذاکره نرخ گوشت از کیلوئی ۴۷ ریال به کیلوئی ۴۴ ریال تقلیل یافت و مراتب باطلاع اهالی رسید .

دستگیری سارق

خبرنگار ما در شهر کرد گزارش میدهد چند روز قبل «جلی» یکی از سارقین زبر دست منطقه چهار سنگی شهر کرد بااقدامات مامورین پاسگاه ژاندارمری اورگان این منطقه دستگیر شد

جلی مرتکب سرقت های زیادی شده واکنون طبق قرار آقای کلیشادی بازپرس دادگاه درزندان بسر می برد .

ورود فرماندار

بنا به گزارش خبرنگار ما در شهرضا چند روز قبل آقای شیبانی فرماندار جدید شهرضا به محل ماموریت خود وارد شد .

باورود فرماندار جدید جلسه معارفه‌ای با حضور روسای ادارات اعضای انجمن شهر وجمعیت شیرو خورشید سرخ در فرمانداری‌تشکیل شد ولی این جلسه آقای شیبانی اظهار امیدواری نمود که با همکاری اهالی برای آبادانی شهرضا اقدام نماید .

چند خبر خلاصه از چند شهر

یزد :آقای مهندس غفاری فرماندار یزد چند روز قبل بمدت یکهفته بتهران عزیمت نمود .

***

بروجن:آقای کاظم فروزان بخشدار سه‌دهستان بروجن باین شهرستان وارد شد ودرباره امور حوزه ماموریت خود باآقای امیری فرماندار مذاکره نمود .

***

شهرکرد:درهام‌باقرزاده «یکی‌از اهالی قهفرخ شهرکرد کهطی‌دو خوردی کریم‌رضوی نامی رابوسیله چاقو مجروح ساخته‌بود بوسیله‌مامورین ژاندارمری شهرکرد دستگیر وتحویل زندان شد .

***

یزد :آقای خیابانی رئیس فرهنك یزدهنگامیکه برای شرکت‌درکنفرانس فرهنگیان بتهران عزیمت مینمود گفت کادر آموزشی مدارس یزد تکمیل شده وامسال اداره فرهنك ازاین لحاظ نگرانی ندارد .

***

اصفهان:چندروز قبل درمنزل آقای حاج‌احمد اسدیان واقع درخیابان هارونیه اصفهان‌حریقی‌رخ‌دادوباافعالیت‌ماموربن‌آتش‌نشانی‌خاموش شداین‌حریق‌در حدود ده هزاررریال خسارت ببار آورده.

***

یزد :تیمسار آقاولی مدیر کل‌بانك سپه برا ی‌بازرسی وضع شعبه‌بانك سپه‌یزد باین‌شهرستان واردشد وسپس بکرمان عزیمت نمود .

***

اصفهان:آقای بهباء صدری رئیس فرهنك اصفهان برای شرکت درکلاس کارآموزی رؤسای فرهنك‌شهرستانها بتهران عزیمت نمودوآقای هدایت‌الله موسوی رئیس‌اداره بازرسی فرهنك‌استان کفالت فرهنك‌رابعهده دارد .

خوانندگان مینویسند

اصفهان پیشرفت نکرده است

آقای ج ـ همایون طی نامه‌ای از اصفهان مینویسد : دیروز پس از یك سال دوری ،وارد شهر تاریخی اصفهان شدم . درست یکسال قبل برای ادامه تحصیل ، اصفهان را بقصد شیراز ، ترك کرده بودم .

با کمال تاسف موقعیکه‌وارد شهر شدم دیدم هیچگونه‌تغییری از نظر عمران و پیشرفت در اصفهان رخ نداده و هنوز نه‌تنها پیاده رو ها اسفالت نشده بلکه دیوار های مخروب شهر همچنان بحال خود باقی است . و در کنار ابنیهٔ تاریخی ، صندوق های‌زباله‌بچشم میخورد .

نگارنده که یك سال در شیراز اقامت داشتم ، زیبائی و نظافت و آبادانی را از نزدیك مشاهده کردم واطمینان‌دارم اگرشهرداری اصفهان‌هم بجنبد و از مردم‌برای عمران شهر ، همکاری بخواهد شهر باسنامی ما که مطمح نظر خارجیان است ازصورت فعلی خارج خواهد شد . بامید آنروز.

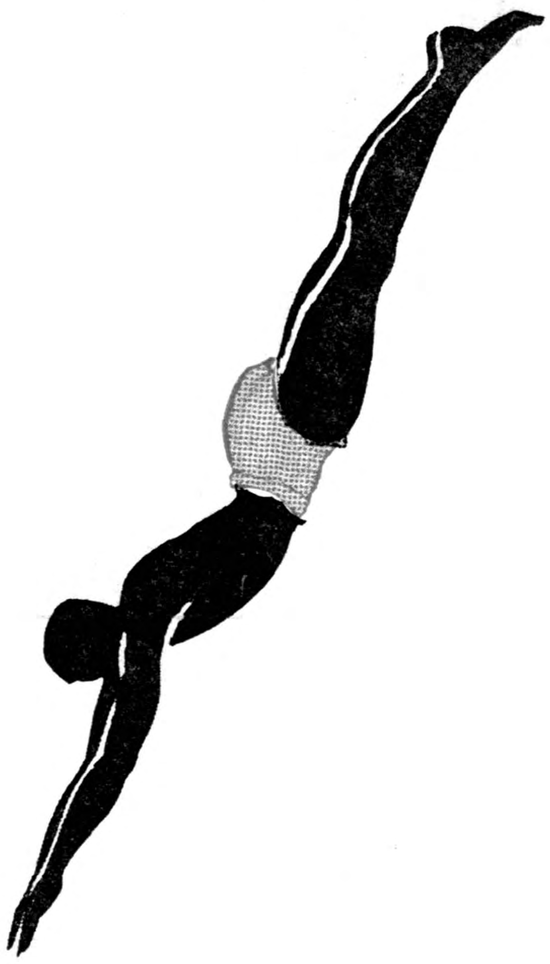

به

متل‌قو

خوش آمدید

هوای گرم وناراحت کننده تابستان انسان را وادار میکندکه برای رفع خستگی چند روزی بیك نقطه آرام وخوش آب وهوا کوچ‌کند آنوقت‌است که افراد خانواده عقلها را روبهم میریزند وبفکر تهیه یك محل مناسب که بدون دغدغه وباخیال راحت بتوان چند روزی واقعا استراحت‌کرد می‌افتند. (متل‌قو) احتیاج به تعریف ندارد کسانی که حتی از نزدیك آن هم عبور کرده‌اند اقرار میکنند که پلاژی باین زیبائی که باصرف میلیونها تومان خرج وبکدنیا حسن سلیقه ساخته وپرداخته شده است نظیر آن حتی در پاره‌ای از شهرهای اروپائی کمتر بچشم میخورد.

تعداد بیشماری ویلاهای مدرن و مجهز بتمام وسائل که درنزدیکترین نقطه ساحلی دریا ساخته‌شده ودارای چشم انداز بی‌اندازه قشنگی است توام با انواع سرگرمیهای تازه : واتراسکی (اسکی بازی‌روی آب) پدالو (دوچرخه‌سواری آبی) خاطر انسانرا از هر جهت آسوده وسرگرم میسازد.

اسکله‌ایکه ده‌ها متر دردریا پیش رفته‌واستخری که برای مواقع طوفانی بودن دریا ساخته شده ونوای موزیك شورانگیز باند تهران تریو همه و همه نمودار آنست که گردانندگان متل‌قو بفکر همه چیز بوده‌اند پس شماهم برای استفاده از تعطیلات تابستانی خود بار سفر را بسمت متل‌قو به بندید.

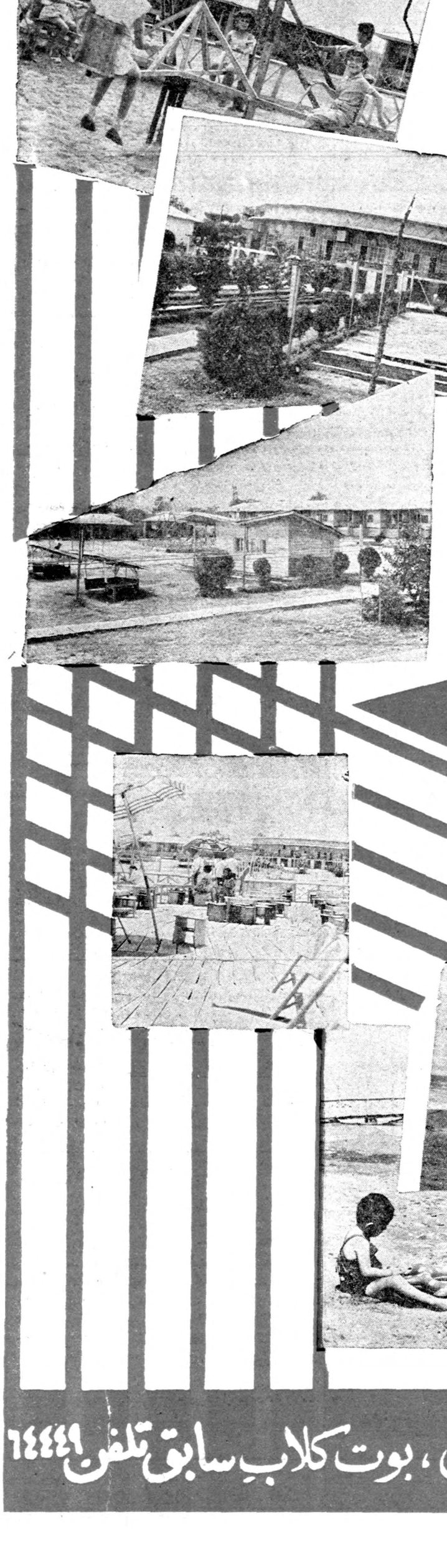

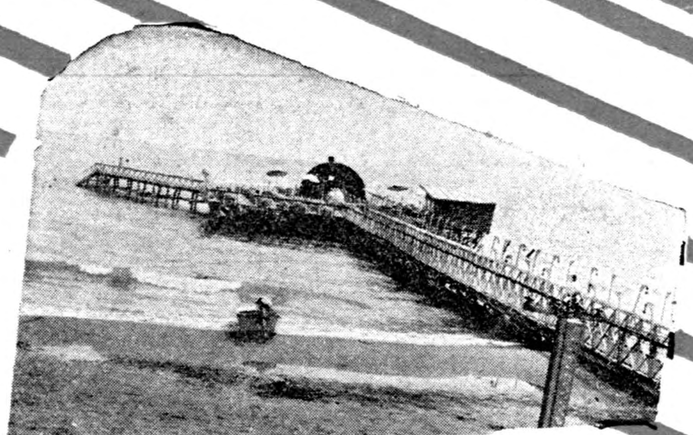

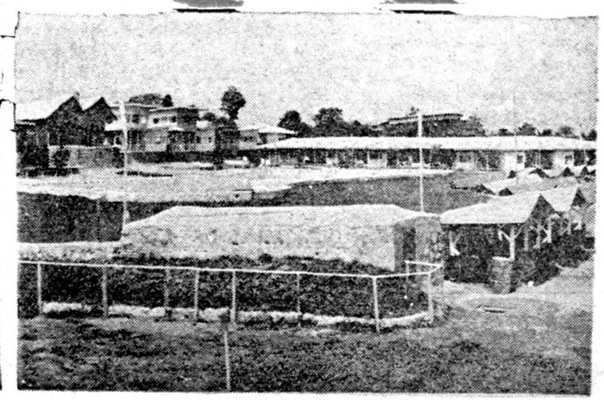

محل زروجا: خیابان پهلوی، بوت کلاب سابق تلفن ۶۴۴۴۱

ساعت نابودی دنیا اعلام شد

بقیه از صفحه اول

اعضای این فرقه مذهبی روزانه چندین ساعت دست‌های خودرابسوی آسمان بلند کرده وازقدرتهای آسمانی کمك میخواهند.دکتراليوبيوكا به‌مخبرین جراید تاکید کرد که قبل از آنکه جهان نابود شود ،انفجارات اتمی وسپس زمین لرزه شدیدی روی داده وزمین دهان باز میکند . ولی چنانچه حادثه‌ای روی نداد مابحال حونسردی متفرق خواهیم شد !

گروه امریکائی

در حالیکه گروهی در اروپا در کوه « مون بلان » انتظار فرا رسیدن‌روز نابودی دنیارا میکشند ، عده‌دیگری نیز در آمریکای شمالی (اتازونی- ایالت آریزونا) بالای کوه رفته‌اند و معتقد شده‌اند عمردنیا به آخر رسیده است . با این تفاوت که گروه اروپائی معتقدند در روز ۳۳ تیر (۱۴ ژوئیه) ناگهان طوفانهای سختی خواهد وزید و پس از زلزله‌و آتشفشانها دنیا نابود خواهد شدولی گروه آمریکائی عقیده دارند که جهان پس از یك حملهٔ برق آسای اتمی منهدم خواهد گشت.

حمله اتمی

نیسون -آریزونا ـ۶ ژوئیه - آسوشیتدپرس - اعضای یك فرقه کوچك مذهبی در حالیکه در منازل خود و کلیساها متحصن شدمو درها رابروی خود مهر و موم کرده اند در انتظار یك حمله اتمی هستند ، این جماعت عقیده دارند که فقط آنها ازشر چنین حمله ای مصون خواهند ماند .

اعضای این فرقه را ۴۰ خانواده تشکیل میدهند که در دهکده کوچکی در یکی از کوههایه های ایالت آریزونا بسر میبرند. کدخدای دهکده میگوید که این ناحیه‌اکنون بصورت آرامگاه متروکی در آمده وکوچکترین اثری از حیات در آن دیده نمیشود و حتی یك سك‌ولگرد رانیز نمیتوان درکوچه ها یافت . کسانیکه در انتظار حمله اتمی‌بسر میبرند حتی به تلفن و دق الباب جواب نمیدهند .آنها آنچه را که داشته اند بمصرف خرید غذا رسانیده اند .

آمادگی

کدخدای فاحیه میگوید که من به چشم خود دیدم که یك خانواده تمام پس انداز خود را که ۱۵هزار دلار بود خواربار خریدوبر کامیونی بارکرد وبا خود برد ! آنها غذاهارا انبار کرده در ها و پنجره ها رابسته وتمام منافذ ودیدگاه ها رابا کاغذ وروزنامه چسبانیده اند .

بنظرم این پیش بینی ها را در برابر خطر تشعشعات رادیو اکتیو میکنند . دو ماه است که تدارکات احتیاطی این عده ادامه دارد . آنها برای خواربار انبار ایجادکرده‌ونقب های زیر زمینی بوجود آورده اندکه در صورت حمله هوائی‌بدان‌پناهنده شوند .

پایان جهان

مقامات دولتی هنگامی از این جریان باخبر شدند که‌یکی‌ازاهالی دهکده آمده به آنها اطلاع دادزن وچهار فرزندش مفقود شده اند . این شخص که‌نیسون نام دارد شکایت کرده که در این‌اواخرزنش بطورمبهمی‌اظهاراتی در باره کلیسا، پایان جهان و حمله های اتمی‌می ـ کرد .

مقامات رسمی ماموری را برای تحقیق بدهکده فرستادند ولی این مامور هرجا دق الباب کرد کسی ندری رابروی اونگشود . این مامور در مراجعت گزارش داده که معلوم نیست بعقیده اهالی این دهکده‌دنیا کی‌پایان می‌یابد .

ولی بهرحال اکنون هیچ راهی برای ماجز این‌وجود ندارد که‌منتظر پایان کار باشیم و اگر هفته ها نیز این وضع‌ادامه داشته باشد نباید دخالتی بکنیم .

مخابره خبر اطلاعات

امروز نمایندگان خبر گزاریهای مهم دنیا در تهران اطلاع دادند که اظهار نظر منجم ایرانی را درباره نابودی دنیا مبنا از روی روزنامه اطلاعات بمراکز خبرگزاریهای خود مخابره کرده اند‌این خبردر روزنامه های دنیا منعکس میگردد .

میدان‌خواربار شهرداری آماده شد

فروشندگان دست اول باین میدان بار می‌آورند

امروز یك مقام درشهرداری تهران بخبرنگار ما گفت که‌بدستور شهردار تهران میدان فرح آباد واقع درکوی شاه برای فروش خواربار و تره‌بار آماده شده‌است .

مقام مزبور افزود که از روزشنبه اسفالت ودیوار سازی میدان آغاز میشود وشهرداری میدان و کلیه تاسیسات آنرادراختیارتولیدکنندگان وفروشندگان دست‌اول قرارخواهد داد احدا ثاین میدان طبق‌برنامه معین وبمنظور مبارزه باگرانفروشی صورت میگرد و کلیه تولید کنندگانی که پول پیشی از میدان داران نگرفته‌اند کالای خودرابااین‌میدان خواهند آورد درشهرداری گفته میشود که‌احداث میادین فروش خواربار و تره باراثر مهمی در تنزل قیمت نیازمندیها دارد‌و در نقاط دیگر شهرتهران‌نیز چندین میدان بزرك احداث خواهدشد نقشه شهرداری اینست که‌باکنترل بازار در میدانها تسلط خودرا برقیمت‌ها حفظ کرده واز ترقی مصنوعی قیمت ها جلوگیری خواهد کرد . باغداران اطراف وحومه تهران از هم اکنون برای‌کسب در حجره‌های میدان بشهرداری‌تقاضا داده‌اند .

میدان خشکبار

میدان خشکبار ومیدان کاه‌فروشان طبق تصمیم شهرداری بپارك عمومی مبدل میشود و کسبه این میدان بنقاط دیگر منتقل خواهند شد این موضوع بتصویب وزارت کشور نیز رسیده‌است ودر آینده نزدیك نسبت باحداث پارك دراین میدان‌اقدام‌خواهد شد .

قرارداد ذوب آهن

بقیه از صفحه اول

شد در حدود ۴۰۰ نفر خواهند بود که‌درکارخانجات ۶گوست‌تیسین‌هوته و دمالوکروپ‌تحت‌تعلیم‌وکارآموزی قرار خواهند گرفت .

کارخانجات ذوب آهن در ابتدای کارخود آهن خام راکه از خارج‌وارد خواهد شد تبدیل بمصنوعات مختلف از قبیل تیرآهن و پروفیل و کالاهای ساده دیگر خواهد کردو پس از آنکه معادن زغال و سنك آهن زیراب و شمس‌آباد بمرحله‌استخراج رسید از سنگهای معادن مزبور استفاده خواهد شد و کارخانه وارد مرحله دوم کار خود خواهد گردید .

نظارت در ساختمان کارخانه در مراحل مختلف بعهده‌شرکت‌اسکاندیا کونسلت سوئدی است .

این شرکت مهندسین مشاور خود را جهت نظارت د راجرای طرح به ایران اعزام میدارد .

شرکت‌های‌دمالوکروپ درهندوستان و مصر و ترکیه کارخانجات ذوب‌آهن بظرفیت های مختلف بین یك‌میلیون تن تا دویست هزار تن برپا کرده‌اند.

وتجربیات زیادی در این کشور ها بدست آورده‌اند که در اجرای پروژه ذوب‌آهن ایران مفید واقع خواهد شد .

ازنادومین مرکز صنعتی ایران

دولت ایران بابکاراندا‌ختن کارخانه ذوب آهن ازنادر نزدیکی جم زمان‌قدم موثری درراه صنعتی کردن مملکت برمیدارد .

کارخانه ازنا ازمعادن آهن شمس آباد وبرای کوره‌های ذوب آهن از معادن ذغال سنك کوههای البرز استفاده میکند .باساختن کارخانه ازنا تصمیم عملی میشود که‌بولتدر سال ۱۳۱۶ دست بان‌زده بود وبا پیش‌آمد جنك‌بین‌الملل دوم قطع شده بود .

عملی‌کردن این پروژه بعهده دو کارخانه آلمانی دمالك - کروپ و یك کمپانی انگلیسی بنام‌مکوواگذارشده که‌باوارد شدن کمپانی انگلیسی یك کنسرسیوم اروپائی تشکیل گردیده درازنا کارخانه‌ای درست میشود که‌اهمیت آن از نظر اقتصادی بیشتر از یك کارخانه تولیدی می‌باشد .

درناحیه‌ای که تابحال کاملا بلا استفاده بوده محلی ساخته میشود که تاثیر آن دربهبود اوضاع اقتصادی مملکت هویدامیگردد زیرا علاوه بر ساختن کارخانه ذوب آهن در آنجا کارخانجات کوچك و بزرك دیگری ساخته میشوند که‌محصولات ذوب‌آهن رابصورت‌های مختلف‌دردسترس‌مصرف کننده میگذارد .

طبق نقشه‌های تهیه شده درازنا شهری برای ۱۰۰۰۰ نفر جمعیت ساخته میشود که‌دارای وسائل‌زندگی مدرن می‌باشد .

شهرازنا در آتیه پس‌از آهوان بزرگترین مرکز صنعتی ایران‌خواهد شد .

قانون بانکی وپولی زودترازموعد قانونی اجراء میشود

پس ازتشکیل شورای پول واعتبار هیئت نظارت بربانکها تشکیل میشود

امروز آقای مجیدیان قائم مقام مدیر کل بانك ملی‌ایران بخبرنگار ما گفت :

برای اجرای قانون پولی و بانکی بانك ملی ابتدا شورای پول واعتبار و سپس بانك مرکزی ایران را تشکیل خواهدداد.باتشکیل شورای پول و اعتبار هیئت نظارت بر بانك ها تعطیل خواهد شد . زیرا وظایف هیئت را شورای پول و اعتبار با قدرت بیشتر و نحوه کاملتری انجام خواهد داد .

آن قسمت از ادارات بانك ملی فعلی که باید جزء بانك مرکزی شوند عبارتند از اداره نشر اسکناس ، اداره نظارت بر ارز ، اداره بررسی های اقتصادی و شعبه فردوسی بانك ملی که حساب های‌دولتی در آن جا متمرکز است .

این قسمت ها هستند که‌هسته اصلی بانك مرکزی را تشکیل میدهند ، بقیه قسمت ها جزءقسمت بازرگانی خواهد بود که از آن پس بنام‌بانك ملی انجام‌وظیفه‌خواهند کرد .

از جمله قسمت هائی که‌زیر نظر بانك ملی آینده یعنی قسمت بازرگانی باقی میمانند یکی صندوق پس انداز ملی ودیگری بانك کار گشائی است .

بانك ملی برای اجرای قانون بانکی و پولی کشور قانونا یکسال پس ازابلاغ وقت‌دارد ولی‌آنرا زودتر از یکسال بمورد اجراء خواهند گذارد .

فعلا بانك ملی در انتظار ابلاغ قانون است .

این اروپائیها دیوانه شده‌اند!

بقیه از صفحه اول

عبدالله نوبخت

در این دوره مردم روی‌آسایش خواهند دیدجنك‌و خونریزی‌نخواهد شد و افراد آدمی روز بروز سالم‌تر و شاداب‌تر و خوشگل تر خواهند شد . یعنی افراد خوش قواره تر و زیبا تر خواهند گردید .

حیوانات هم روز بروز قشنگتر خواهند شد .

مبنی بریهایان رسیدن عمر جهان‌گفت حوالله این اروپائیهائی که خیال میکنند روز ۲۳ تیردنیانابود خواهد شد دیوانه شده‌اند آخریکنفر نیست باین‌هابگوید روی چه‌ماخندومدرك‌علمی مدعی هستید دنیا بآخر رسیده !! من بقدری بستی این‌عقیده اطمینان‌دارم که از روز سه شنبه هفته آینده‌یعنی ازروز ۲۳ تیرتازه یکدوره مسافرت بآذربایجان راشروع خواهم کرد ونیز اطمینان کامل دارم که‌دنیا خصوصادر سال جاری آرامش خواهد داشت و هیچگونه اتفاق غیر منتظره‌ای بوقوع نخواهد پیوست ،اگر این افراد ایتالیائی اقلا نظر خودرا درباره سال آینده اظهار میداشتند شاید میشد قبول کرد وازاینکه صریحا بگوییم‌در سال آینده اتفاقی نخواهد افتاد تردید میکردم ولی چون باتفاقات وقایع امسال من وقوف کامل دارم ازاینرو با اطمینانی کامل اعلام میکنم که هیچ اتفاقی نخواهد افتاد وخیال همه مردم دنیا آسوده باشد .

پیش بینی

آقای نوبخت سپس گفت اکثر پیش بینی های سابق من درست از آب در آمده . من هر سال پیش بینی های خود را در جلد تقویم استخراجی خود مینویسم. مثلا من در تقویم خود کودتای عراق را پیش‌بینی کرده بودم و همچنین زلزله های اقادیر و لار را هم قبلا پیش‌بینی کرده بودم که همه بصحت پیوست .

در باره سال جاری میتوانم بگویم که امسال جنگی در جهان روی نمیدهد و بشر بکره ما دست میبابد ووضع کشورهای بیطرف درسیاست بین المللی تثبیت پیدا میکند، دیگر اینکه مساله‌ازدواج بتدریج درکشور ما پیچیده تر خواهد شد . و از امسال رغبت جوانان بامر ازدواج کمتر میشود و بیشبر تقصیر ها هم متوجه دختر ها است و عده زیادی دختر و زن بی شوهرخواهند ماند ولی زندگی مردم روز بروز بهتر میشود ، مردم دنیا از اول امسال زندگی جدیدی را آغاز کرده‌اند تا سالها شاید هم قرن‌ها ادامه خواهد داشت این دوره جدید دوره زهره نام دارد .

دستگاه‌جاسوسی

بقیه از صفحه اول

از زمان جنك جهانی دوم به بعد، کشف و شناسائی عمال شوروی در تمام کشور ها یك پدیده عمومی‌بوده است. تقریبا در هرگوشه زمین مراکزی برای چنین فعالیتهائی‌وجود داشته است.

ایلیااهرنبورك روزنامه نویس معروف کمونیست ، روز جمعه گذشته در لندن اعلام کرد که جاسوسی یك کار عادی است و « قسمتی از وظایف انتلیجنس سرویس های ارتشها میباشد ».

جاسوسی اتحاد شوروی وکشور های دست نشانده اروپای شرقی در آلمان غربی شدت بی سابقه‌ای‌یافته است . علت آنرا باید در نزدیکی و همجواری این کشور با بلوك کمونیست وجمعیت‌خارجی فوق‌العاده آن دانست .

از میان جاسوسانی که‌در سال های ۱۹۵۸ و۱۹۵۹ بازداشت شدند ۴۸۶ نفرمستقیما برای اتحادشوروی کار میکردند .علاوه‌بر این اطلاعاتی نیز که از طرف عمال کشور های دست نشانده جمع آوری میگردید در دسترس مسکو گذاشته میشد.

دولت شوروی دراغلب نقاط‌جهان عده‌ای از جاسوسان حرفه‌ای بسیار کار آزموده دارد که همه از اتباع شوروی میباشند.

پرزیدنت آیزنهاور ، قبل از عزیمت برای شرکت در کنفرانس سران،در‌آخرین کنفرانس‌مطبوعاتی خود ،یکی از این جاسوسان‌حرفه‌ای را بنام سرهنك رودولف ایوانویچ‌ـ آبل معرفی کرد . شرح ماجرای آبل از طرف آیزنهاور برای این‌بود که ‌توسعه فعالیت های جاسوسی شوروی را ثابت کند.

سرهنك آبل در ۱۹۵۷ محاکمه گردید و پس از دو هفته محاکمه محکوم شد . دادگاه او را در سه قسمت زیر مقصر تشخیص داد : توطئه برای انتقال اسرار اتمی و دفاعی امریکا به اتحاد شوروی ، توطئه بمنظور جمع آوری این‌اسرار و توطئه‌برای اقامت در ایالات‌متحده بدون اینکه بعنوان یك عامل‌خارجی شناخته و ثبت شود . سرهنك آبل بحبس طویل المدتی محکوم گردید.

در همان هنگام که پرزیدنت آیزنهاور این تذکرات را میداد،دو نفر از کارمندان سفارت شوروی باتهام خریدن اسرار نظامی از سوئیس اخراج شدند.

ده‌ها حوادث مشابه که در طی سالها اتفاق افتاده موجب‌آن‌گردیده است که فعالیت جاسوسی شوروی اکنون یك امر عادی تلقی شود . این حوادث نشا ن‌داده است که جاسوسان حرفه‌ای شوروی تحت‌سه ماسك زیرین فعالیت می‌کنند : بصورت اتباع عادی طبق مقررات اقامت ، بعنوان کارمندان دیپلماتیك و بعنوان خبرنگاران آژانس تاس یعنی خبرگزاری رسمی شوروی .

ماجرای سرهنك آبل نمونه فعالیت جاسوسی بود که بصورت تبعه عادی انجام وظیفه میکرد . هنگامی که بازداشت شد خود را بعنوان یکنفر هنرمند و عکاس‌بنام امیل گولدفوس‌مقیم نیویورك معرفی کرد .

آبل که یك افسر سرویس جاسوسی ارتش شوروی بوددستگاه فرستنده رادیوئی نیرومند در اختیار داشت که بوسیله آن برای مسکو پیامهائی میفرستاد . در منزل او سکه ها و میخها و مداد های تو خالی پیدا شد که در داخل آنها پیام هائی که روی فیلم های ذره‌بینی ضبط شده بودند ، مخفی شده‌بود . وی از شغل ظاهری خودیعنی‌عکاسی استفاده میکرد و تاریکخانه‌ای‌ترتیب داده بود.علاوه بر اینها آبل‌راهنمائی و اداره سایرجاسوسانی را که‌مامور جمع آوری خبر بودند نیز بر عهده داشت.

شبکه ادارا تو آژانس تاس‌در خارج که از لحاظ استراتژیکی مامور جمع آوری اخبار است مدتهاست که با دقت و مراقبت مشغول عملیات جاسوسی وتبلیغاتی میباشد .معمولا میان مقامات‌وزارت خارجه شوروی و تاس مبادله‌مشاغل معمل می آید.

در سال۱۹۵۵ انستیتوی‌مطبوعات بین المللی در زوریخ تجسسات فراوانی انجام داد ونتیجه آنها این بود که « فقط قسمت کوچکی از اطلاعات خبرنگاران تاس در خارج در مطبوعات مسکو چاپ شده‌است. قسمت اعظم فعالیت آنها عبارتست‌از جمع آوری‌اسرار نظامی ، سیاسی و اقتصادی .»

انتخابات از

بقیه از صفحه‌اول

باشند ولی از نظر این که امر انتخابات حساس ترین مرحله ماموریت وزارت کشور است نباید اخبار قبل از موعد مقرر انتشاریابد که ممکن است موجب سوءتفاهماتی گردد. ماموزین مطلع‌وزارت کشور عقیده‌دارند که‌ارسال اوراق‌انتخاباتی مقدمه صدور فرمان انتخابات است که طبق دستور وزیر کشور اوراق مزبور امروز برای ارسال به کلیه فرمانداری ها آماده شده است . خبرنگار ما امروز با اکثر ماموزین مسئول وزارت کشور تماس گرفت این ماموزین در اطراف شایعه‌تاخیر انتخابات تهران سکوت کردند و گفته می‌شود که این موضوع در حال حاضرغیرقابل پیشبینی‌استوتا موردی پیش‌نیاید بمیتوان‌باتخاذچنین تصمیمی معتقد شد. یکی ازماموزین گفت وزارت کشور از تاریخ وزمان صدور فرمان و شروع انتخابات با اطلاع است و فقط روزی این موضوع راباطلاع عامه خواهدرسانید که قطعیت آن محرز گردد .

در مورد میتینگهای انتخاباتی‌حزب ملیون در تهران امروز ازآقای دکتر کاسمی دبیر کل حزب ملیون کسب اطلاع شد که کمیسیونی جهت تعیین طرز‌تریتیب اینز میتینگها تشکیل شده است .

آقای دکتر کاسمی بخبر نگار ما گفت : ما البته هر هفته دو روز در روزهای یك شنبه و پنجشنبه درخود حزب میتینگ داریم کما اینکه روز یکشنبه‌آینده آقای دولت آبادی عضو موسس و عضو کمیته مرکزی حزب ملیون در محل حزب راجع به آزادی انتخابات صحبت خواهد کرد. میتینگ های خارج از حزب و در میدانهای عمومی شهر نیز از همین قبیل است آقای دکتر کاسمی افزود که این‌متینگ ها در چهار نقطه شهر تشکیل خواهد گردید اما هنوز محل و تاریخ تشکیل آنها معلوم نشده است .

افتتاح حزب مردم

ساعت چهار و نیم بعد از ظهر امروز آقای علم دبیر کل حزب‌مردم کمیته حزب مردم شهرستان کرج را افتتاح خواهد کرد و قرار است‌نطقی در آنجا ایراد نماید .

تغییرات تازه

بقیه از صفحه‌اول

باتغییراتی در کمیسیون عالی‌شهربانی کل کشور بتصویب رسیده و بزودی برای تصویب و موافقت وزارت کشور و دادگستری فرستاده خواهد شد .

درکمیسیون عالی‌شهربانی تغییراتی دربعضی مواد و تخلفات آئین نامه داده شده و تعداد جرائم اضافه گردیده است . از جمله جرائم اگر اتومبیلی بدون شماره بوده‌و یاشماره آن خوانا نباشد راننده آن در محل جریمه خواهد شد

امروز در اداره راهنمائی ورانندگی گفته شد که اداره مزبور از هر جهت برای اجراء قانون اخذ جرائم راهنمائی و رانندگی در محل آماده است و منتظر ابلاغ آئین نامه می باشد .

دیروز از هوا آتش میبارید

بقیه از صفحه اول

سحر بود که در نتیجه خنك شدن هوا به خواب رفتند .

علت گرما چیست ؟

امروز آقای نوائی رئیس هوا شناسی مهر آباد به خبرنگار ما گفت : به علت جریان هوای گرم منطقه کویری مرکزی ایران به سمت نواحی خراسان و شمال شرق ایران وگردش آن به سمت نواحی غربی ونفوذ این هوای گرم به‌نواحی مرکزی ایران روز گذشته درجه حرارت نواحی مختلف ایران بالاتر از روز های گذشته بوده است . بطوری که می توان روز گذشته را گرمترین روز تابستان امسال تااین تاریخ دانست ودرجه حرارت هوای شهر تهران در شمال شهر به ۴۰ درجه ودر مهر آباد به ۴۱ درجه رسید ولی پیش بینی می شود که دردو روزآینده درجه‌حرارت هوای کلیه نقاط ایران کمی پائین تربیاید

مقایسه درجه حرارت سه‌سال

با مقایسه درجه حرارت هوای شهر تهران با ۳ سال گذشته به این نتیجه می رسیم که درجه‌حرارت دیروز در سالهای گذشته نیز کم نظیر بوده است . ساعت سه بعد از ظهر دیروز در جنوب شهر تهران درجه حرارت به ۴۳ درجه‌و در شمال شهر به ۴۰ درجه و در مهر آباد ۴۱ درجه رسید ومی توان‌گفت که بطور متوسط درجه حرارت هوای شهرتهران ۴۱٫۵ درجه‌سانتی گراد بوده است در حالی که در چنین روزی در سال گذشته حد اکثردرجه حرارت هوای شهرتهران ۳۷ درجه ودر سال قبل از آن ۳۶ درجه بوده است .

در چنین روزی سال گذشته گرمترین نقاط ایران شهر آبادان با حد اکثر ۴۰ درجه بود . در صورتی که گرمترین نقاط دیروز آبادان وطبس با ۴۸ درجه بودند .

از فردا صبح در سینما های

مجهز بقویترین دستگاه تهویه

آتشپاره سیرك

دوبله بفارسی

آ ـ ۱۴۲۲۸

با کمال تاسف و قلبی مملو از اندوه فوت نابهنگام‌آقای **علیرضا رضائی یکتا** را که در ساعت ۶بعد از ظهر روز ۱۵٫۴۰ر۳۹ بعلت سکته قلبی برحمت ایزدی پیوسته است باطلاع دوستان و آشنایان آن مرحوم میرساند مجلس ختم آن مرحوم روز جمعه هفدهم تیر ماه از ساعت ۵الی ۷بعد از ظهر در مسجدقائم واقع در چهار راه سید علی بر گزار خواهد شد .

خانواده رضائی یکتا ـ هیئت قائم ـ غلامعلی صدیقی ـ مهدی گواجی ـعلیجان منافی ـ دکتر مداوی ـکیسار ـ هیئت مدیره شرکت تعاونی دماوندیها

بعموم‌بازماندگان آنمرحوم‌مصیبت وارده‌را تسلیت میدهیم

خانواده های بدخشان ـ بصیری ـ صیرفی ـ کردبچه

باطلاع اقوام و دوستان میرساند بمناسبت تصادف‌روز جمعه ۱۷ تیر ماه جاری با شب چهلم در گذشت مرحومه **بانو معصومه ضیاء** مجلس تذکر زنانه از ساعت۶ تا ۸ بعد از ظهر در منزل آنمرحومه واقع در خیابان شاهرضا کوچه درختی شماره ۵۵ بر گزار میشود

مجلس یاد بود

نظر بتصادف روز یکشنبه ۱۹ تیر ماه با شب چهلم وفات **بانو زهرا بهزادی** مجلس تذکری‌زنانه و مردانه از ساعت ۱۷ همان روز در منزل شخصی واقع در تهران نو بر گذار میگردد بدینوسیله از آشنایان تمنا دارم با شرکت در مجلس مزبور موجبات شادی روح آنمرحوم و تسلی خاطر بازماندگانش را فراهم فرمایند .

آ ـ ۱۲۱۳۷ **خاندان بهزادی**

فوت نابهنگام جوان ناکام **غلامعلی زند** را باطلاع عموم فامیل و دوستان و آشنایان میرساند مجلس ختم مردانه روز شنبه ۱۸ تیر ماه از ساعت ٤ الی ۷ بعد از ظهر در مسجد سجاد واقع در خیابان شاه چهار راه‌گیتی و ختم زنانه همان روز در منزل شخصی واقع‌درخیابان اردیبهشت مقابل گرمابه خجسته منعقد میگردد .

سرگرد رضا زند ـ حسن زندی نژاد ـ محمدزندی‌نژاد ـ احمد زندی نژاد ـ دکتر ابوالحسن ابوالفتوح ـ قاسم افشین ـ ضیاءالدین کسائی ـ مهندس طاهر شفیعی ـ ارسلان‌شفیعی ـ عزت‌اله شفیعی ـ مهندس حسین شفیعی ـ قلمزن ـ سروان فتح‌اله تکه ـ جعفر صادقیان

بعموم‌بازماندگان آنمرحوم‌مصیبت وارده‌را تسلیت میدهیم

با نهایت تاثر و تاسف بدینوسیله باطلاع عموم‌دوستان و بستگان میرساند که بمناسبت یکمین سال در گذشت **مرحوم لئون آنتونیان** از ساعت ۱۰ صبح روز جمعه هفدهم تیر ماه در کلیسای ارامنه واقع در خیابان نادری چهار راه قوام السلطنه وسپس برسر مزار آن مرحوم‌واقع درگورستان دولاب مراسم مذهبی برگزار خواهد شد .

ضمنا از ساعت ۵ بعد ازظهر همانروزنیز در منزل آن مرحوم واقع در قلهك کوچه یخچال کوچه هدایت کاشی۱۵۹ مجلس یاد بودی بر پا خواهد بود که دوستان و علاقمندان‌می توانند برای تسلیت ببازماندگان آن مرحوم در مجلس مزبور شرکت فرمایند .

آ ـ ۱۲۱۴۵ **خانواده- لئون آنتونیان**

انتصابات

دروزارت امور خارجه

آقای اکبر دارائی بریاست اداره سازمانهای بین‌المللی وزارت امور خارجه

آگهی‌های تسلیت

جناب حاجیانی و خاندان جلیل

امیدواریم روح پر فتوح مادر ارجمند در عوالم الهی در بحر غفران مستغرق و خداوند در این مصیبت بشما صبر جمیل عنایت فرماید .

آ ـ ۱۲۲۳۹ **مهین صادقیان ـ سرهنك صادقیان**

رئیس و کارکنان اداره کل موزه ها و فرهنك عامه هنر های زیبای کشور

در گذشت پدر آقای هومر مشعل را بهمکار گرامی‌خود تسلیت میگویند

آ ـ ۱۲۲۴۱

در گذشت‌شادروان سرکار سرهنك سهرابزاده را بخانواده سهرابزاده خصوصا جناب سرهنك آیرملو رئیس دبیرخانه بازرسی شاهنشاهی تسلیت عرض مینمائیم

آ ـ ۱۲۲۰۱ **محمدی ـ آرام ـ غلامحسین باتمانقلیچ**

جناب آقای دکتر ملك منصور نوبان

کارمندان شرکت ماهفر بویژه اعضاء قسمت تبلیغات مصیبت وارده را به جنابعالی و فامیل محترم تسلیت عرض مینمایند

آ ـ ۱۲۲۰۳

افسران و درجه داران و افراد گردان یکم تیپ پهلوی

مصیبت وارده را به سرکار سروان پور یاوری تسلیت گفته بقای عمر بازماندگان را از خداوند مسئلت دارند

آ ـ ۱۲۲۰۷

در گذشت ناگهانی عمو زاده ارجمند مرحوم آقای‌محمد زاینده رود قلب همگی را جریحه دار ساخت خود را در این مصیبت سهیم دانسته‌و بقاء و سلامت بازماندگان آنمرحوم بویژه سرکار سرهنك مرتضی زاینده رود رااز‌خداوند‌مسئلت می نمائیم

اراك ـ علی مهدوی ـ محمد مهدوی ـ منوچهر مهدوی

سرکار علیه بانو فخری ادیب سمیعی (روستازاد)

از مصیبت وارده بینهایت متاثرم‌و خود را در غم‌شما شریك میدانم **گرگان ـ محترم قدس مفیدی**

جناب آقای خجند پور ریاست محترم اداره‌بازرسی

کارمندان اداره حسابداری فرهنك استان تهران با کمال تاسف مصیبت وارده را بجنابعالی و خانواده محترم تسلیت عرض مینمایند .

مشیر اوبهی ـ سیادتی ـ قاسمی ـ زاهدی ـ سلمان‌ـ مقیم

فوت جانگداز جوان ناکام فتح‌اله صابری رئیس‌ناحیه ریشه کنی مالاریای شاهرود که در راه انجام وظیفه شهید گردیده بخاندان محترم‌صابری تسلیت‌عرض نموده وکارمندان ریشه کنی مالاریا خود را شریك غم دانسته‌وسلامتی وسعادت دودمان خانواده محترم را از خداوند خواهانم .

آ ـ ۱۲۱۷۷ **رئیس ریشه کنی‌مالاریای سمنان‌ـ فرجی**

دوست عزیز آقای عباس بنی عامری

با کمال تاسف و تاثر مصیبت وارده را بشما وخانواده محترم علیخان قمی تسلیت عرض میکنیم .

آ ـ ۱۲۱۷۱ **هبت‌اله و نصرت‌اله آشوریان**

جناب آقای مرتضی ـ خجند پور

با یکدنیا تاسف و تاثر در گذشت نابهنگام جوان‌ناکام همشیر زاده را بعموم بازماندگان خصوصا جنابعالی تسلیت عرض میکنم **سرهنك ۲ روشن کیش**

با کمال تاسف و تاثر در گذشت مرحوم **علی جان‌معینی** را ببازماندگان تسلیت عرض کرده بقاء عمر خانواده آنمرحوم را از خداوند متعال مسئلت مینمائیم .

آ ـ ۱۴۰۹۸ **مشهد عزیز سعیدی**

دوست عزیز آقای دکتر هوشنك برزگر

با کمال تاسف مصیبت وارده را بشما و خانواده‌محترم تسلیت میگویم . **بهداری نهاوند دکتر احمدی طباطبائی**

جناب آقای دکتر ملك منصور نوبان

مصیبت وارده فوت پدر گرامیتان را تسلیت میگوئیم

دکتر مسعود صیرفی ـ سرکیس کاراپتیان ـ دکتر وستا ـ بلهور صفری ـ دکتر امیر بوسینا ـ مهندس عباس کیمیا ـ دکتر لاله‌زاری

آ ـ ۱۲۲۲۳

بازدید مردم از شهر صنعتی کرج

امروز دهمین بازدید طبقات مختلف مردم تهران از کارهای عمرانی زیرنظر اداره کل انتشارات و رادیو انجام شد. برنامه امروزشامل بازدید ازمراکز راهنمائی صنعتی ، هرکز تعلیمات حرفه‌ئی و کارخانه پشم‌شوئی درشهر صنعتی کرج بودکه عکس بالا گوشه‌ئی از آنرا نشان‌میدهد.

میدان ابن سینا را خراب کردند

امروز خبرنگار ما کسب اطلاع کرد که مامورین شهرداری باتفاق نماینده دادستان و مامورین برزن مربوطه ساختمانهای مسیر میدان ابن‌سینا را خراب کردند نقشه توسعه و تخریب میدان از چند سال قبل در شهرداری مطرح بود و تاکنون توسعه میدان عملی نگردیده بود صبح امروز طبق‌دستور شهردار آقای گودرزی مدیر کل شهرداری و معاون دادستان تهران باتفاق سایر مامورین در میدان حاضر شد و دستور تخریب میدان را صادر کرد در این محل میدان وسیعی از طرف شهرداری احداث می‌شود و موجب تسهیلاتی درامرعبورومرور خواهد گشت .

پسربچه‌ای پیدا شده

پسربچه‌ای که پیداشده

امروز پسر بچه ۵ساله ای بنام ایرج پس‌از پنج روز اقامت درکلانتری چهارده طی نامه ای تحویل مقامات قضائی شد تا بیکی از پرورشگاه ها فرستاده شود ایرج که نام فامیل خود را نمیداند میگفت از آبادان همراه مادر خود بتهران آمده و در تهران مادرش را گم کرده است .

پسربچه‌ای گم شده

بیژن مشعشعی ۱۱ساله قد کوتاه وابرو مشکی ولاغر اندام از تاریخ یازدهم تیر ماه در چهار راه رضائیه گمشده بستگان او توسط سرویس حوادث درخواست کرده‌اند هر کس اطلاعی از وی دارد به خیابان سپه گاراژ میهن نورتلفن ۴۷۷۹۳ اطلاع دهد و مژدگانی دریافت دارد .

استخر شنای زمرد

در باغ بیست هزار متری بین نارمك و تهران پارس (اراضی‌دردشت) گشایش یافت .

تلفن ۹۱۱۳۰۱ — آ_ه ۱۲۲۰

ازفردا صبح در سینماهمای

مجهز بقویترین دستگاه تهویه

آتشپاره‌سیرك

دوبله بفارسی

برنامه اقامت وزیر بازرگانی در پاریس

تهران ـ ۷ ژوئیه خبر گزاری فرانسه ـ آقای حسن علی منصور وزیر بازرگانی ایران روز پنجشنبه صبح(امروز) واردپاریس خواهدشدو مدت‌سه‌روزمیهمان‌دولت‌فرانسه‌خواهد بود. وی روز پنجشنبه ناهار را با (مارسل رانتی) وزیر صنایع فرانسه صرف خواهد کرد و ضمنا با(آمری گیکارد) مدیر کل وزارت دارائی فرانسه ملاقات میکند روز جمعه‌آقای منصور درشورای اقتصادی واجتماعی فرانسه شرکت خواهد جست وسپس ناهار را با (ژرژ ایلیه) رئیس شورای ملی صاحبان صنایع فرانسه صرف میکند روز شنبه آقای منصورمیهمان اطاق بازرگانی فرانسه خواهد بود.

ورود

- آقای مسعود فروغی معاون نخست وزیر از رم
- آقای محمود میر فخرائی مدیر کل سیاسی وزارت خارجه از رم
- آقای آیت‌اله تقوی شیرازی از مشهد مقدس
- آقای حسین قوام (فرزندمرحوم قوام السلطنه) از ژنو
- آقای حسن عامری از لندن
- سرکار سرهنك نیکو بنیاد معاون وابسته نظامی در لندن از انگلستان .
- آقای محمد رضا ذاکرترابی استاد مدرسه عالی سپهسالار از دمشق
- خانم مریم درگاهی کارمند محلی سفارت ایران در واشنگتن از امریکا
- آقای دکترکمال الدین آرمین استاد دانشگاه از لندن

خروج

- آقای دکتر جواد آشتیانی استاد دانشگاه به اروپا
- آقای محمد تقی نظام مافی (نظام السلطنه مافی) به ژنو
- آقای‌دکترحسین کشی‌افشارامتاد دانشگاه به فرانسه
- آقای ناصر انشاء مدیر کل فنی وزارت دارائی به لندن
- آقای دکتر اصغر اشرفی‌بهرم
- بانو عذرا امیر کیائی همسر کنسول ایران در بغداد به بغداد
- آقای حسین خاتمی باروپا

خلاصه چند خبر

فروش آهو جرم است

دیروز سید جعفر احمد پناه که در ایستگاه راه آهن ، مشغول فروش یك آهو ویك بچه آهو بود، چون طبق قانون شکارکاراو جرم محسوب میشد بکلانتری جلب و با پرونده تسلیم مقامات قضائی شد .

شیره‌خانه را بستند

دیروز شیره خانه ای در خیابان سلیمانخانی بوسیله مامورین کلانتری پنج بسته شد .

در این شیره خانه یك دستگاه تنگاری و۴۰۰ گرم مایه شیره ۶۵٪ گرم سوخته و۲۰ گرم تریاك بدست مامورین افتاد .

مجازات دائر کننده!

امروز زنی بنام فاطمه فرزندجعفر باتهام دایر کردن محل برای استعمال افیون در شعبه سوم دادگاه عالی جنائی بشش ماه حبس تادیبی محکوم شد .

چند حریق

دیروز منزل حسین خواجه پیری درخیابان بوذرجمهری ، حمام حبیب جنانی در خیابان مولوی ،منزل خلیل خلیلی دربل چوبی طعمه حریق‌شدند و بوسیله مامورین اداره آتش نشانی خاموش گردیدند .

این پیر مرد هفتادساله عاشق شده‌است!

منیرمصطفی را بعنوان‌گدائی تحویل‌گداخانه داد ولی مصطفی‌خودرا آزادکرده بدر منزل منیر برگشت

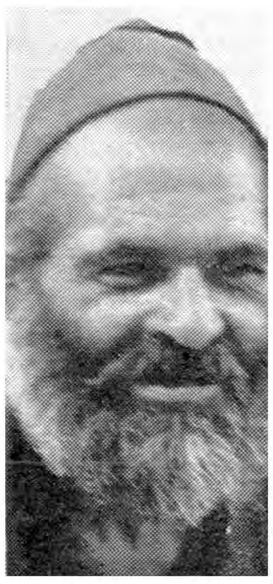

عاشق ۷۰ ساله!

امروز پیر مرد ۷۰ ساله ای بنام مصطفی که عاشق زن ۳۵ ساله ای شده واز مدتها پیش مزاحم او بود بازداشت شد .

منیر که مصطفی رابوسیله‌مامورین پاسگاه بخش ۲۰ بکلانتری آورده بود میگفت : چند سال قبل که شوهر من زنده بود مصطفی در خانه ما اطاقی اجاره کرده بود وبمن علاقه زیادی نشان میداد .

شوهرم یکسال ونیم قبل در اثر یك بیماری در گذشت و مرا تنها گذاشت . من بخانه دیگری منتقل شدم ولی مصطفی مرا تعقیب کردو از آن روز تاکنون دائما بخانه من می‌آید و کلیه درآمدش را صرف من میکند و من با اینکه از محبت‌او شرمنده ام ولی نمیتوانم این پیرمرد هفتاد ساله را که بمن‌پیشنهادازدواج میدهد قبول کنم و از طرفی درمحله مرا مسخره میکنند و میگویندپیر مرد هفتاد ساله ای عاشقش شده است .

منیر سپس اضافه کرد : در زمستان سال گذشته شبی در خانه رابروی مصطفی باز نکردم و تصور کردم بخانه اش رفته است ولی روز بعد که در را باز کردم دیدم او در میان برف وسرما جلوی در چمباتمه زده وخوابیده است .

باوجود اینکه چند بار بمصطفی گفته ام از این کار نتیجه‌ای‌نخواهد گرفت و بهتر است مرا آسوده بگذارد ولی او قبول نمیکند و از من دست بردار نیست تا جائی که‌یکبار مجبور شدم او را بگداخانه تحویل دهم ولی درآنجا ثابت کرد که کفاش است و بدین ترتیب آزاد شد و مجددا مزاحمت خودرا ازسر گرفت لذا این بار تصمیم گرفتم او را به پلیس تحویل دهم .

مرا اعدام کنید

مصطفی در جواب اظهارات منیر درپاسگاه میگفت مگر مرا اعدام کنند تابمیرم زیرا در غیر اینصورت نمیتوانم از منیر دور باشم !

این پرونده امروز بدادسرا ارسال شد واکنون تحت رسیدگی است.

حوادث وقایع

۳۶ مرد پاسخگوی قتل یك نفرند !

نزاع بین دونفر شروع شده بود ولی ۳۵ نفر دیگر هم بجان یکدیگرافتادند

این‌عده باتهام قتل وشرکت درنزاع محاکمه میشوند

امروز سومین جلسه شعبه دادگاه عالی جنائی برای رسیدگی به پرونده سی و شش نفر از اهالی ورامین تشکیل گردید .

بموجب کیفر خواست دادستان چندی قبل بین دونفر بر سر اختلافاتی زد و خوردی درگرفت و درجریان منازعه عده‌ای ازبستگان طرفین مداخله کرده با بیل و کلنك و چماق بجان هم افتادند ودر این میان جوانی بنام مصطفی اردستانی کشته شد . مامورین ژاندارمری پس از آنکه منازعین را جداکردند این سی و شش نفر را باتهام قتل وشرکت درمنازعه دستگیر کرده تحویل‌مقامات قضائی دادند در جلسه امروز دادگاه نیز از متهمین سئوالاتی بعمل آمد ودنباله دادرسی بروز شنبه موکول گردید .

دوزن بروی یکدیگر چاقوکشیدند

صبح امروز دو زن جوان ضمن منازعه در یکی از منازل واقع در حوالی بخش ۲۱ بروی یکدیگر چاقو کشیدند .

توران و فاطمه سلطان که دریك خانه سکونت داشتند صبح امروز پس از مداخله باسبان پست در منازعه بکلانتری ۲۱ جلب شده بودند ابتدا بعلت اختلافات وگفتگو های زنانه بر سر نزاع بچه ها به مشاجره پرداختند ولی لحظه ای‌بعد توران درحالیکه‌مشغول پوست کندن سیب زمینی بود با چاقو به فاطمه سلطان حمله کرد ولی قبل ازآنکه این دو زن حادثه ای ایجاد کنند ساکنین منزل و بعد باسبان پست وارد ماجرا شده و هردو نفر را به کلانتری جلب کردند .

پرونده چاقو کشی این دو زن‌از کلانتری به ناحیه‌دو دادسرافرستاده شد و تحقیقات از آنها بوسیله آقای مهدوی بازپرس ناحیه ۲انجام گرفت . چون فاطمه سلطان وتوران هر دو طفل شیرخوار داشتند هردو نفر با صدور قرار لازم موقتا آزاد شدند .

محکومیت راننده بی‌احتیاط

امروز شعبه چهارم دادگاه عالی جنائی بپرونده مردی بنام حسین جمالی رسیدگی کرد واورا باتهام‌قتل غیر عمد به شش ماه حبس تادیبی وده هزار ریال جریمه نقدی محکوم کرد .

حسین چند ماه قبل هنگامیکه مشغول رانندگی در تهران بود با عابری بنام سعید تصادف کرد وموجب مرگ وی گردید .

در نتیجه واژگون شدن کامیونی:

یك نفر کشته، ۱۴ نفرمجروح شدند

این‌کامیون میخواست ازکامیون دیگری سبقت‌بگیردکه دچار این‌حادثه شد

ساعت پنج وسی‌دقیقه صبح‌امروز بر اثرواژگون شدن یك کامیون بارکش در خیابان مسگر آباد یك نفر کشته و ۱۴ نفر کارگر بسختی مجروح شدند .

میخواست سبقت بگیرد

صبح امروز کامیون کمپرسی شماره ۱۵۱۹۵ در حالیکه‌با داشتن ۱۵ نفر سر نشین از جاده‌مسگرآباد بطرف هاشم آباد میرفت در اواسط جاده هنگامیکه قصد سبقت از یك کامیون‌متعلق به نیروی هوائی را داشت بر اثرسرعت زیاد واژگون شد و پس از آنکه چند معلق زددر جهت عکس حرکت خود متوقف‌شد هنگام وقوع حادثه بعلت خلوت‌بودن خیابان خوشبختانه کسی در مسیر حرکت کامیون نبود ولی بالای کامیون ۱۵ نفر کارگر سواربودند که طبق معمول همه روزه به محل کار خود میرفتند ، یك نفر ازاین عده در لحظه اول جان سپرد و ۱۴ نفر دیگر نیز مجروح شدند . با اعلام حادثه به کلانتری۲۱ مجروحین به بیمارستان امدادی اعزام و تحت معالجه قرار گرفتند. وجنازه کارگر متوفی نیز به اداره پزشکی قانونی منتقل شد .

راننده اتومبیل نیز در میان مجروحین بود که پای‌وی‌نیزشکسته است .

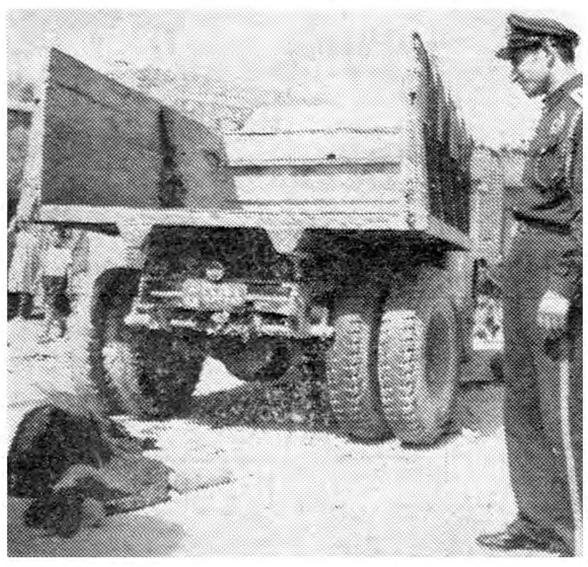

کامیونی که‌حادثه مرك‌یکنفر ومجروح‌شدن۱۴نفررا‌ایجادکرده

یك افسر قلابی بدام‌افتاد!

اکبرمرشدی باپوشیدن لباس افسری شهربانی ازاماکن عمومی ورانندگان اتومبیلها اخاذی میکرد وضمنا گاهی نیز دست بسرقت اتومبیلها میزد!

اکبر بنام اینکه افسر شهربانی است از دختر یك قاضی دادگستری خواستگاری کرده قراربود بعدازماههای محرم وصفر ازدواج کند

امروز کسب اطلاع شد که مامورین پلیس‌جوانی‌را که‌باپوشیدن لباس افسری شهربانی مبادرت به اخاذی می کرده است دستگیرنموده اند از چندی پیش بدایره تجسس پلیس تهران اطلاع می رسید که شخصی بنام افسران دائره مزبور بازرسی هائی از اماکن عمومی بعمل می آورد واز متصدیان این اماکن وجوهی اخذ می نماید .

شکایت از یك افسر

علاوه براین شکایات دیگری از رانندگان و صاحبان اتومبیلهائی که‌در جاده های قم و تهران نو عبور می کردند ، می رسید مبنی براین که یك افسر شهربانی که خودرا ستوان دوم اکبر وفا معرفی می کند، جلو اتومبیل ها را گرفته وبهانه تخلف ازمقررات راهنمائی ورانندگی مبالغی از رانندگان آنها دریافت میدارد .

خبری از دماوند .

تا این که پریروز رئیس‌شهربانی دماوند تلفنی‌به کلانتری‌چهار اطلاع میدهد افسری که خودرا هوشنك یغمائی معرفی می نماید بدماوند آمده و چون وضع او مشکوك‌بنظر می رسد بشهربانی جلب شده است. رئیس شهربانی دماوند سپس اظهار داشت که این افسر خودرا جزء مامورین کلانتری چهار معرفی می کند .

کلانتری چهار به رئیس شهربانی دماوند جواب میدهدکه افسری‌بنام هوشنك یغمائی دراین کلانتری خدمت نمی کند .

رئیس شهربانی دماوند بلافاصله جریان را به پلیس تهران اطلاع می دهد و رئیس دائره تجسس بدماوند رفته‌و باتحقیقاتی که به عمل آورد دریافت که هوشنك یغمائی همان افسری است که از وی شکایاتی شده بود .

هوشنك یغمائی به تهران منتقل گردید و ضمن تحقیقات بعدی‌معلوم شد که نام حقیقی این شخص اکبر مرشدی می باشد واهل زنجان است

اکبر مرشدی بالباس افسری

ودراین مدت‌با پوشیدن لباس‌افسری شهربانی دست‌بکلاهبرداری واخاذی زده‌و بعلاوه مرتکب چندفقره سرقت اتومبیل شده است .

خواستگاری ..

ماجرای جالبی نیز ضمن بازجوئی ازاکبر مرشدی روشن شد . جریان این بود که اکبر با پوشیدن لباس افسری به خواستگاری دختر یکی از قضات باز نشسته دادگستری‌رفته وخودرا افسر شهربانی معرفی کرده بود و مقدمات عقد نیز فراهم شده وقرار بود پس از ماه محرم وصفر ازدواج صورت گیرد

این زن برای تعقیب شوهرش مردیرا اجیر کرد

رعنا پس‌ازآنکه وعده‌گاه شوهرش را فهمیدویراغافلگیر کرده‌کتك مفصلی‌باوزد

امروز پرونده جالبی در یکی از نواحی دادسرا مطرح شد. شاکی این پرونده زنی بنام رعنا بود که تقاضا کرده بود شوهرش باتهام داشتن رابطه نامشروع با زن‌دیگری تعقیب شود.

رعنا که‌کارمند یکی ازموسسات است از مدتها قبل متوجه شده بود که شوهرش داریوش بازن‌دیگری رابطه دارد.

رعنا که‌با چندبار تذکربشوهرش نتیجه‌ای نگرفته بود بفکر گرفتن طلاق افتاد و در صدد تهیه مدرکی برآمد و چون روز ها در اداره‌بسر میبرد مردی را اجیر کردتاشوهرش را تعقیب کند .

تعقیب شوهر

ایرن‌مرد روز بعد به رعنا خبر داد داریوش در غیاب وی از خانه خارج شده بیك کافه قنادی در خیابان پهلوی رفت و از آنجا بازنی که منتظر اوبود بباغی در کرج‌رفتند وتا ساعت ده شب سرگرم تفریح بودند این مرد سپس اضافه کرد : من در تمام این مدت لابلای‌درختها مراقب آنها بود مو شنیدم که‌شوهر شما با آن زن برای عصر روزشنبه در همان کافه قنادی قرار ملاقات گذاشت .

غافلگیری !

رعنا پس از شنیدن این اطلاعات روز شنبه بحوالی کافه قنادی مزبور رفت و هنگامیکه شوهرش با زن ناشناس بطرف کرج رفت باتفاق عده‌ای از بستگان خود این دو نفر را تعقیب کرد. وقتی داریوش وارد یکی از باغها شد ،رعنا ویراغافلگیر کرده باتفاق عده‌ای که همراه آورده بود به سر شوهرش ریخت و اورا با زنی‌که همراهش بود کتك‌مفصلی زد و سپس آنها را تحویل‌مامورین داد.

امروز پرونده این زن و شوهردر دادسرا مورد رسیدگی قرار گرفت و چون داریوش حاضر شد رعنارا طلاق دهد، رعنا از شکایت خود صرفنظر کرد.

در راه تبریز اتوبوسی با۵۱ نفر مسافر واژگون شد

دونفرمقتول و۴۹ نفرمجروح گردیدند

خبرنگار ما در تبریز تلفنی اطلاع داد عصر روز گذشته اتومبیل‌شماره ۴۰۳۱ برانندگی علی جعفرزاده که با ۵۱ نفر مسافر از آذر شهر بطرف‌تبریز حرکت میکرد در فاصلهٔ چهار کیلو متری آذر شهر براثر بریدن فرمان واژگون گردید .

در این حادثه دونفر از مسافرین بنام علی فرزند رسول و اکبر فرزند تقی براثر شدت جراحات وارده جان سپردند و ۴۹ نفر دیگر از مسافرین‌نیز بسختی مجروح گردیدند .

تا اطلاع جریان بمقامات مربوطه بلافاصله سه نفر از پزشکان بادگان آذرشهر و پزشك بهداری باوسایل لازم بمحل حادثه حرکت کردند ومعالجات مقدماتی را درباره مجروحین انجام دادند پس از انجام معالجات مقدماتی‌بدستور استاندار آذربایجان شرقی چندین دستگاه آمبولانس از تبریز به آذر شهر اعزام شد و مجروحین‌برای معالجه کامل به بیمارستان های تبریز منتقل گردیدند .

پیش‌بینی وضع هوا

پیش‌بینی وضع هوای ایران تا ظهر فردا طبق گزارش اداره پیش‌بینی کل هواشناسی بدینقرار است :

هوای تهران صاف گاهی همراه باکمی ابر و د رروز کمی خنکتر ازروز قبل‌پیش‌بینی میشود .

هوای سواحل بحر خزر قسمتی ابری توام با بارندگیهای پراکنده ، هوای آذربایجان صاف و کمی ابری که بتدریج همراه با مقدار بیشتری ابر خواهد شد ، هوای خوزستان غبار آلود ، هوای فارس ،کرمان و بلوچستان کمی تاقسمتی ابری و هوای بقیه نقاط صاف وگاهی همراه با لکه های ابر پیش‌بینی میشود .

ضمنا درجه حرارت هوای شهرستان های غربی و شمالی کمی پائین‌تر خواهد آمد .

حداکثر درجه حرارت هوای شهر تهران در روز گذشته ۴۰ (یك درجه گرم تر از روز قبل) و حداقل آن ۲۴ درجه سانتیگراد بالای صفر بوده است .

گرمترین نقاطی که ایستگاه هواشناسی دارند در ۲۴ساعت گذشته شهر های آبادان و طبس با حداکثر ۴۸درجه و خنکترین نقاط شهر کرمانشاه باحداقل ۱۱درجه سانتیگراد بالای‌صفر بوده‌است .

مطالعه روابط تجاری ایران و افغانستان

افغانستان بازار انواع صنایع فلزی وغیرفلزی ایران مانند صندلیهای فلزی آب‌گرم‌کن وروغن نباتی است

امروز اطلاع حاصل شد که‌روابط تجاری ایران و پاکستان وافغانستان تحت مطالعه است ۰

افغانستان بازار مناسبی برای‌انواع مصنوعات ایران مانند انواع آب‌گرم‌کن انواع بخاریهای نفتی صندلیهای‌فلزی و روغن نباتی و چندین رقم کالای دیگرست واخیرا هم مقادیری مخمل از ایران بافغانستان صادر شده است با پاکستان هم بایستی قرار دادی برای مبادله کالا بسته شودچه‌پاکستان بواسطه وضع خاص ارزی ، واردات کشور را زیر نظارت دقیق دارد و لذا برای ادامه روابط تجاری داشتن موافقتنامه مبادله کالا با این کشور نهایت ضرورت را دارد ۰

توزیع قندوشکر تهران وحومه

سخنگوی وزارت گمرکات و انحصارات امروزگفت :

اداره کل‌قند و شکر سهمیه قندو شکر تیر ماه ۳۹ (تهران ـ شمیران ـشهر ری)را بقرار نفری سه‌کیلو (یك کیلو ونیم قند و یك کیلوونیم شکر)و سهمیه مردادماه ۳۹ شهرستان کرج و دماوند را بقرار نفری دوکیلوقند وشکر و سهمیه قراء ساوجبلاغ ـ طالقان ـ شهریار ـورامین ـایوانکی ـ گرمسار ـ فیروزکوه ـ لواسانات وحومه شهرری و اطراف آنهارا بقرار نفری دوکیلو(یك کیلو و سیصد گرم قندو هفتصد گرم شکر)و همچنین سهمیه مردادماه کلیه اصناف تهران را مانند سهمیه تیرماه برآورد و توزیع خواهد نمود.

فروشندگان قند و شکر دولتی و کلیه اصناف موظفند مطابق معمول در تاریخهای معینه بهای کالای مورد حواله سهمیه خودرا ببانك های مربوطه پرداخت و رسید آنرا جهت دریافت سهمیه وتوزیع بین نفرات ابوابجمعی باداره مربوطه تسلیم نمایند.

ازشهریورماه برای ساختن خانه

صندوق پس‌انداز مسکن وام میدهد

از اول شهریور ماه سال جاری صندوق پس انداز مسکن بانك رهنی برای ساختن خانه بصاحبان حساب پس انداز مسکن اعتبار میدهد۰ باید دانست که برای آنکه صندوق پس‌انداز مسکن بتواند بکسی برای ساختن خانه اعتبار بدهد دو شرط لازم است ۰ اول آنکه آن‌شخص ۴۰درصدبهای خانه ای راکه میخواهد بسازددرحساب خود جمع کرده باشد۰ و ثانیا دو سال حداقل از تاریخ افتتاح حساب وی در صندوق پس انداز مسکن بگذرد۰ در شهریور امسال موعد اینکار فرا میرسد و صندوق شروع بــه پرداخت وام میکند ۰ صندوق پس انداز مسکن تاکنون استثنائا یك فقره وام بفرزندان مرحوم سروان عطیفه‌افسر شهید شهربانی داده‌است که برای آنها خانه خریداری شود ۰

جمع کل وجوه ۲۹۶۷ نفر صاحبان حساب در صندوق پس انداز بانك‌رهنی در پایان سال ۳۸ مبلغ ۷۸ میلیون ریال بوده‌که بیش از دو برابر رقم پایان سال ۳۷ است.

صندوق پس انداز همچنین یك میلیون ریال در پایان سال ۳۸ بین دارندگان حساب پس انداز مسکن بعنوان جایزه و از طریق قرعه کشی‌تقسیم کرده است .

بانك رهنی در ضمن در جاده فرح‌آباد زمینی برای اجرای طرح های خانه‌سازی خود خریداری کرده است که نقشه های شهر سازی آن نیز کاملا آماده گردیده ولی باوجود آنکه اعلیحضرت همایون شاهنشاه هم نقشه‌های بانك‌رادراین‌باره‌موردتصویب قرار داده‌اند بعلت عدم‌تامین برق وآب و عدم تصویب قانون تملك آپارتمان بانك نتوانسته است برنامه ساختمانی خود را آغاز کند .

بانك رهنی امیدواراست که‌بتوانددرسال‌جاری مقدمات‌این کاررافراهم‌نماید وبرنامه‌ساختمانی خودرا آغاز کند .

قبل‌ازموفقیت درامتحانات تقاضای پذیرش نکنید

این اطلاعیه امروز از طرف ادار امور دانشجویان اعزامی بخارج صادر شده است :

چون دانشجویانیکه دارای دیپلم کامل متوسطه یامدارك بالا تری هستند وبرای ادامه تحصیل قصدعزیمت بخارج دارند بایستی در امتحان زبان که توسط وزارت فرهنك در اردیبهشت‌ماه ،مردادماه ، آبان ماه و بهمن‌ما هرسال انجام میشود شرکت نمایند بهتر است پس از موفقیت در امتحان زبان اقدام بتهیه پذیرش نمایند چه ممکن است در صورت عدم موفقیت در امتحان زبان پذیرش آنها منقضی واخذ پذیرش مجدد برای آنان ایجاد اشکال نماید تاریخ روز ثبت‌نام وامتحان بعدا اطلاع داده خواهد شد .

مسابقه پینك‌پنك مدال طلای باشگاه تاج

سازمان پینك پنك باشگاه تاج بمنظور تشویق ورزشکاران رشتــه پینك پنك یکدوره مسابقه بین کلیه دوشیزگان و آقایان ترتیب داده است که‌در روز سی‌ام تیرماه درمحل باشگاه تاج انجام خواهد شد ۰

برای قهرمان اول‌دوشیزگان و آقایان مدال طلا در نظر گرفته شده‌است همچنین بقهرمان دوم نیز جوایزی اهداء خواهد شد ۰

از باشگاه تاج اطلاع میدهند که موعد نام نویسی تاآخر وقت روز ۲۹ تیرماه در دفتر باشگاه‌تاج میباشد۰

ازفردا صبح در ازفردا صبح

سینما فردوسی

بزن بریم هالیوود

تمام رنگی ویستاویژن دوبله‌بفارسی

باشرکت: جری لوئیس‌ـ آنیتااکبرك

ازفردا ساعت ۱۰ صبح درسینما فردوسی بمعرض نمایش گذارده میشود آـ۱۴۱۸۴

سفیر ایران درواشنگتن پیش ازاینکه عازم تهران شود گفت:

وطنخواهی وشاهدوستی دانشجویان ایرانی را باستحضار شاهنشاه خواهم رسانید

پیش ازظهر امروز والاحضرت شهناز وآقای مهندس زاهدی از واشنگتن عازم تهران شدند

همانطور که در شماره قبل بنظر خوانندگان رسیدوالا حضرت‌شهناز پهلوی‌وآقای مهندس‌اردشیر زاهدی در ساعت ده بعد از ظهر روز شنبه (پس‌فردا) وارد تهران خواهند شد.

پیش از ظهر امروز والاحضرت شاهدختُ شهناز پهلوی باتفاق آقای مهندس اردشیر زاهدی سفیر کبیر شاهنشاهی ایران در ایالات متحده واشنگتن رابسوی‌تهران ترك‌خواهند گفت .

آقای مهندس اردشیر زاهدی دیشب در یك مصاحبه رادیوئی به مخبر رادیوی صدای امریکا اظهار داشت :

در تهران گزارشی از کارهائی که تاکنون انجام شده و اقداماتی که برای رفع مشکلات دانشجویان ایرانی‌مقیم امریکا بعمل آمده به استحضار شاهنشاه خواهم رسانید.

آقای زاهدی گفت : اصولا هر چند یکبار انجام این مسافرتها ضروری و لازم است و در تسریع کارها فوق العاده اهمیت دارد .

آقای مهندس اردشیر زاهدی در باره‌خاطرات چهار ماه ماموریت‌خود در امریکا اظهار داشت :

یکی از بهترین خاطرات من در امریکا ملاقات‌با پرزیدنت آیزنهاور رئیس‌جمهوری‌امریکا هنگام تقدیم استوار نامه ام بود در این ملاقات حضر تـرئیس جمهوری امریکا از سفر خود به تهران و استقبال گرمی که‌ازایشان‌بعمل‌آمده‌بود مخصوصا ازمحبت های مخصوص اعلیحضرت همایون شاهنشاه‌اظهار تشکر کردند خاطره دیگری که دارم این است که در مدت اقامت خود در امریکا من و والاحضرت شاهدخت شهناز پهلوی بهر نقطه ا زاین کشور سفر کردیم‌مورد استقبال گرم مردم امریکاقرار‌گرفتیم مخصوصااستقبال گرم مردم‌شیکاگو هیچگاه از نظر ما محو نخواهد شد .

آقای مهندس زاهدی در باره دانشجویان ایرانی‌مقیم امریکااظهار داشت :احساسات شاه دوستی و وطنخواهی دانشجویان ایرانی در امریکا مایه افتخاراست . در ملاقات های گوناگونی که در نقاط مختلف امریکا با دانشجویان به عمل آوردم همه‌تقاضا داشتندمراتب وطن‌خواهی و شاه دوستی آنان را باستحضار شاهنشاه برسانم وآمادگی خودشان را برای خدمت به وطن پس از پایان تحصیلات اعلام میداشتند .

آقای مهندس زاهدی‌افزود: یکی از خاطرات جالب من گرفتن درجه دکترای افتخاری از دانشگاه یوتا است و من هیچوقت محبت استادان ودانشمندان این‌دانشگاه دافراموش نخواهم کرد .

سمینار دبیران زبان انگلیسی

از روز ۱۱تیر ماه سمینار دبیران با سابقه زبان انگلیسی در تبریز تشکیل گردید . در این سمینار ۱۲۰ نفر از دبیران‌مجرب که اغلب در دوره دوم دبیرستانها تدریس می‌نمایند شرکت کرده اند .

از روز شنبه ۱۸تیرماه سمینار دیگری باشرکت ۱۵۰ نفر ازدبیران زبان انگلیسی که غالبا در دوره اول دبیرستان تدریس می‌نمایند در شهرستان قزوین تشکیل خواهد گردید .

قرار است آقای دکتر مشایخی مدیر کل فنی وزارت فرهنك‌برای افتتاح سمینار مزبور بشهرستان قزوین عزیمت نماید .در سمینار دبیران زبان انگلیسی عده ای از معلمین ورزیده‌خارجی که ازطرف‌شورای‌فرهنگی انگلیس و فولبرایت بقزوین و تبریز اعزام شده اند روش های‌صحیح تدریس زبان انگلیسی را به دبیران خواهند آموخت .

عد ای‌از دبیران ورزیده ایرانی نیز در کلاسهای سمینار تدریس خواهند کرد مدت این سمینار یکماه بطول خواهد انجامید و دبیران‌زبان انگلیسی باروشهای جدید و نوین‌آ شنائی حاصل می‌نمایند .

درکلیه شهرها پلیس راه تشکیل‌میشود

امروز خبر نگار ما کسب اطلاع کرد که طبق تصویب هیئت دولت بزودی در تمام شهرهای ایران پلیس راه تشکیل خواهد شد پلیس راه شهرستانها از اختیاراتی که پلیس راه تهران دارد استفاده خواهد کرد وانتظامات راهنمائی و رانندگی اطراف شهرها تا شعاع پنجاه کیلومتر بعهده پلیس راه شهرستانها خواهد بود. تصویب نامه هیئت دولت بوزارت راه ابلاغ گردید تا هرچه زودتر بکمك شهربانی کل کشور اقدام به تشکیل پلیس راه نماید ۰ اداره راهنمائی ورانندگی تهران در این مورد کمکهای لازم را خواهد کرد و احتمال دارد بزودی عده ای از افسران اداره راهنمائی و رانندگی برای تشکیل سازمان پلیس راه بشهرستانها اعزام شوند ۰تشکیل پلیس راه شهرستانها بدنبال نتایجی بوده. که از تاسیس پلیس راه در تهران بدست آمــده است .

نمایندگان دانشسرایعالی بمراکز استانها رفتند

روز دوشنبه بیستم تیر ماه امتحانات ورودی دانشسرایعالی درمراکز استانها شروع‌خواهد شد.

امروز صبح عده ای ازاستادان ودانشیاران و نمایندگان دانشسرایعالی برای نظارت در امتحانات ورودی دانشسرایعالی بمراکز استانها عزیمت کردند.

نمایندگان دانشسرایعالی سئوالات امتحانی رانیز با خود بمراکز استانها بردند . مسابقات ورودی دانشسرایعالی در دو مرحله انجام‌خواهد گردید وکسانیکه در هر دو مرحله قبول شوند در دانشسرایعالی‌بتحصیل خواهند پرداخت .

چون تا آخر وقت روز یکشنبه ۱۹ تیر ماه داوطلبان حق نام‌نویسی دارند بدینجهت هنوز ازتعداد داوطلبان اطلاعی در دست نیست ولی‌تاامروز عده زیادی نام نویسی کرده اند وبدون تردید تا انقضای موعدنام نویسی تعداد داوطلبان بچندین برابر احتیاج دانشسرایعالی خواهد رسید .

۲۵هزار نفر

بقیه از صفحه‌اول

استفاده از آب دریا به بندر پهلوی آمده بود وبی توجه بدستورات‌افراد نجات غریق در دریا پیشروی کرده بود غرق شد وماموریـن کمیته‌نجات غریق جنازه نیمه جانش را از آب دریا گرفتندوخوشبختانه‌دربیمارستان محمد رضا شاه از مرگ نجات یافت

هنوز هم عـــده زیادی مسافر دربندر پهلوی توقف دارند و تاکنون فقط یکهزار دستگاه اتومبیل از دروازه شهر خارج گردیده است .

پیش بینی می شود که‌تا عصر امروز هم عده‌ای ازمسافرین ساحل دریا بندر پهلوی راترك کنند. زیراهوای بندر پهلوی از عصر روز گذشته بارانی شده و بموازات شروع بارندگی دریا نیز طوفانی گردیده است . از ساعت ۷ بعد از ظهر دیروزکه بارندگی دراین شهرستان شروع گردید مسافرینی که دربلاژ ها بسر می بردند بشهرپناه آوردند مسافرین درهای خانه های اهالی را می زدند وبا اجازه صاحبخانه در منازل اهالی رحل اقامت می‌افکندند هنوز هم بارندگی دراین شهرستان ادامه دارد وطبق پیش بینی اداره هواشناسی تا غروب امروز هم بارندگی در این شهرستان ادامه خواهد داشت واز صبح فردا هوا آفتابی ودریا آرام خواهد بود .فعلا طوفان دریاتا حدی فرو نشسته است ولی بارندگی همچنان ادامه دارد و گرما زدگان در خانه های‌اهالی بندر پهلوی بانتظار پایان‌بارندگی واستفاده از آب دریا بسر می برند

خبر نگار ما در چالوس تلفنی گزارش داد از ساعت ۸ شب گذشته بارندگی شدیدی در چالوس ونوشهر و دیگر سواحل بحر خزر شروع‌گردید واین بارندگی هنوز هم بشدت ادامه دارد ۰ بلاریزش این باران شدید کشاورزان خشنود گردیده اند زیرا مزارع آنان سیراب شده است ولی فراربان گرما که برای استفاده از آب دریا بشهرستانهای ساحلی آمده بودند با شروع بارندگی و طوفانی شدن دریا پلاژ های ساحلی را ترك کرده و بخانه های اهالی پناه برده‌اند وبانتظار پایان بارندگی‌و فرو نشستن طوفان ساعت شماری میکنند ۰

ایجادمیدانهای

بقیه از صفحه اول

است که میدانهای گلف و بادلینك و انواع واقسام میدان برای‌بازیها وورزشهای فرنگی در آن ایجاد می گردد .

خیر خان گودرزیان یکی از سهامداران شرکتهای نفتی از ایرانیان مقیم امریکا مشوق اصلی اجرای این طرح است .

ایران می خواهد با ایجاد میدان های ورزشی ، نظر مقامات المپیك را بسوی خود جلب کند . این شخص مشاور ورزشی و مالی این طرح است .

وی گلف باز مشهوری است او گفت سه سال است که بر روی طرح نقشه تحول ورزش ایران کار می کند وی گفت این طرح جهانی استو منحصر بایرانیان نیست .

شاهنشاه ایران در حدود ۵۰۰ جریب زمین در پایتخت برای انجام این پروژه اعطا کرده‌اند .

یك استخر عظیم ، ۱۲ میدان تنیس ، سه کلوب اسکواش(یکنوع توپ بازی) در میدان فوتبال ، یك میدان رگبی ، شش مرکز برای بیس بال ، یك جاده مسابقه اسب سواری ، سه زمین اسکتینك ، یك میدان کریکت ، یك میدان هاکی (قسمی چوگان بازی بااصول فوتبال)

یك زمین چوگان بازی سواره ، شش میدان والی بال و بسکتبال ، یك محل برای شمشیر بازی ، یك محل برای‌باد لینك ،ودهها ساختمان ومیدان دیگر که‌بر آخرین تحقیقات درمورد تسهیلات ورزشی استوار است .

در نواحی نفتی مثل اهواز ، آبادان نیز از این قبیل تسهیلات فراهم می گردد . خیر خان گفت این مخارج را دولت ایران می پردازد . وی گفت بانك عمران تضمین می کند که وام شرکت مقاطعه کار را به پردازد .

یك استادیوم صد هزار نفری نیز در تهران ساخته می شود. وی گفت من می خواهم ورزش ایران را بدنیا معرفی کنم .

منفردین مدعی اند

بقیه از صفحه‌اول

این وعده داده‌شده دولت باید واقعا مردم را در این امر ملی و حیاتی‌آزاد بگذارد ناطق سپس گفت ما اگر انتخاب بشویم وکیل بالفعل و اگر نشویم وکیل بالقوة مردم هستیم .

سپس یکی از کارکنان راه‌آهن متذکر شد چون شاهنشاه و ملت‌طالب آزادی انتخابات هستند ترس وتوهم رای دهندگان بیجاست و همه باید در انتخابات شرکت کنند .

ماقبلاداوطلب نبودیم

سپس آقای فرود ضمن توضیحاتی د راطراف احزاب متذکر شد که‌وجود حزب لازم است اما حزبی که در خارج ودر میان مردم تشکیل شده باشد نه اینکه از داخل پارلمان آنرا تشکیل بدهند .

ناطق افزود ما قبلا داوطلب و کالت برای دورۀ بیستم نبودیم .

آنگاه آقای عدیلی دربارۀ آزادی انتخابات‌و اینکه‌نباید‌فعالیتهای‌انتخاباتی مورد ایراد مقامات دولتی واقع شود سخن‌راند .

در خاتمه این جلسه بدعوت اهالی حشمتیه و جمشیدیه حضار به آن محلات رفتند .

در مسجد وحیدیه آقای هدایتی بنمایندگی از طرف اهالی بی‌آبی این منطقه را متذکر شد و تقاضای توجه از طرف شهرداری نمود .

ناطق همچنین از کمکهای آیت‌اله آقای بهبهانی بمردم حشمتیه و اقدامات آقای سید جعفر بهبهانی بمنظورایجاد دکه نانوائی و غیره تشکر کرد .

در آخر آقای جعفر بهبهانی ضمن اظهار تاسف از اینکه مردم این‌مناطق از وسایل زندگی محروم هستند ، گفت مخصوصا عدم اسفالت خیابانهاو کوچه ها‌ مردم را د رمعرض امراض گوناگون و بخصوص تراخم قرار داده است .

کسی مزاحم من نیست

امروز آقای سردار فاخر حکمت رئیس مجلس نوزدهم و نماینده‌شیراز در دوره گذشته کاندیدا بودن خود را از تهران که اینروز ها شایع شده است تکذیب کرد و بخبر نگار ماگفت: در یکی از مجلات نوشته بودند که من کاندیدای تهران هستم، در صورتی که این مطلب بهیچ وجه صحت‌ندارد ضمنا خبر دیگری در یکی از روزنامه ها منتشر شده بود که وکلای سابق برای انتخاب مجدد خود مزاحم میشوند در این مورد باید بگویم که این آقایان رفقای من هستند وبامن رفت وآمد دارند و مزاحم هم‌نیستند ودر کار انتخابات هم اگر کمکی از دست من برآید در حدود قانون خواهم کرد ۰

ازفردا صبح در سینما همای

مجهز بقویترین دستگاه تهویه

آتشپاره‌سیرك

دوبله بفارسی

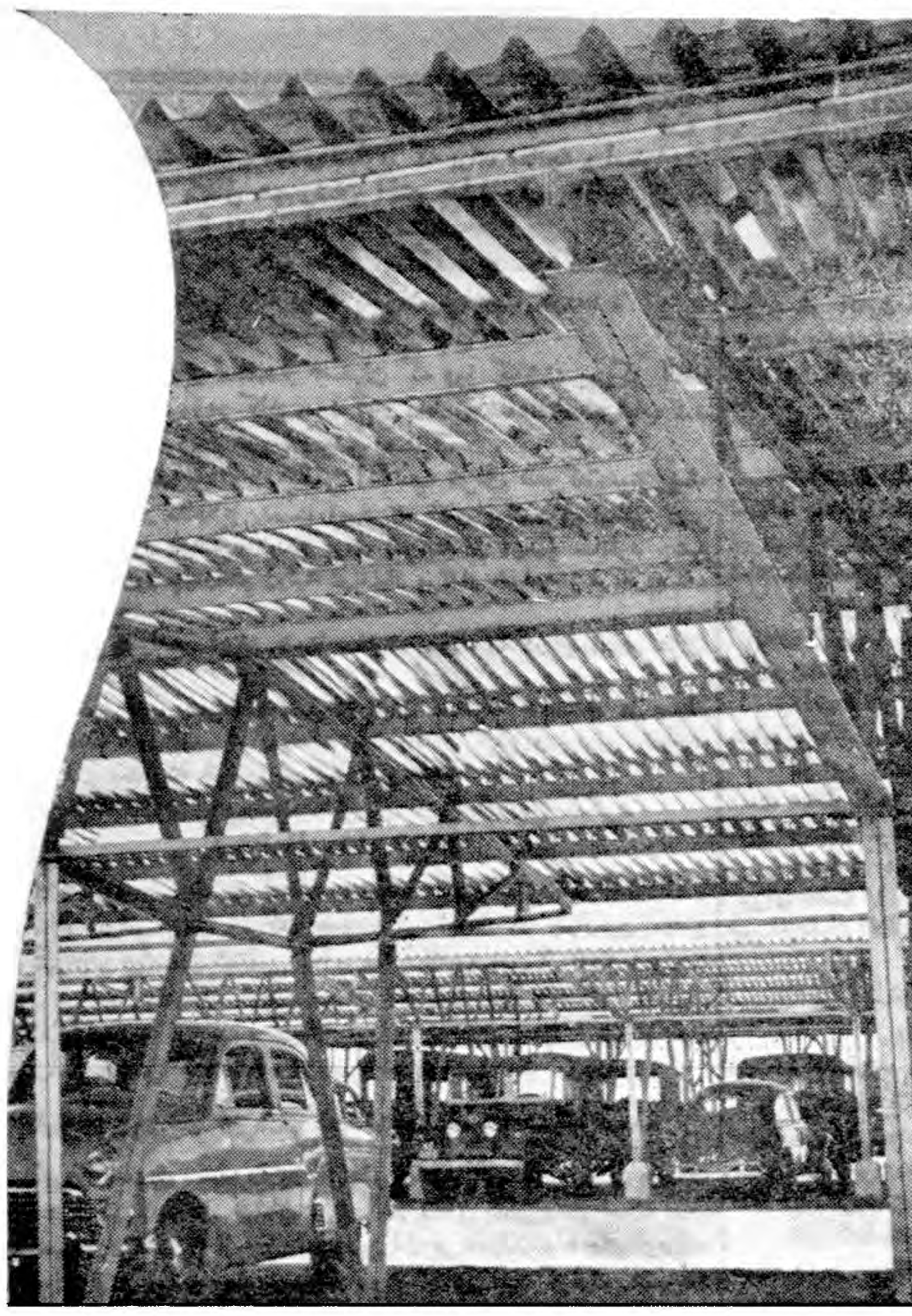

aluminium

گاراژهای آلومینیومی

در بسیاری از کشورهای اروپائی‌ـ منجمله درجزیره قبرس امروز آلومینیوم پیشرومصالح ومواد‌ساختمانی شده‌است: اخیرا درقبرس دو گاراژ عظیم را تماما از قطعات آلومینیومی ساخته‌اندکه بموجب اظهارات مقامات رسمی‌آن‌کشور نتیجه ازهرحیث رضایت‌بخش بوده‌است

نصب گاراژهای آلومینیومی بسیار سریع وساده میباشد‌ـ هزینه کم‌ـظاهر عالی ودرجه انعکاس حرارت آفتاب در فصل تابستان تعجب‌آور است. حتی بعد ازگذشت مدت طولانی گاراژهای‌آلومینیومی مانند روز اول زیبا ونو بنظر میرسد ودر ساختمان آنها از اوراق موج‌دار آلومینیوم هم برای سقف وهم جهت سایــر قسمتها استفاده میشود.

نماینده انحصاری درایران شرکت سهامی‌ایرانشهر‌ـ تهران‌ـ خیابان فردوسی‌ـ

آلومینیوم فلزی است که هرگز کهنه نمیشود

ALCAN

کمپانی آلکان زوریخ ـ سوئیس ۴ـ۴ آـ۱۱۰۶۴

تبریکات

جناب سروان قایممقامی

انتصاب جنابعالی رابه ریاست کارگزینی اداره پلیس تهران‌تبریك عرض مینماید . سروان احمد نواب

سرکار سروان امیر حسین قایممقامی

انتصاب سرکار عالی را به ریاست کارگزینی اداره پلیس تهران صمیمانه تبریك عرض مینمائیم مهندس جنابی ـ لطف‌اله جنابی

تیمسار سپهبد علوی‌مقدم ریاست معظم شهربانی کل‌کشور

اهالی وجمیع ساکنین بخش ۲۶ نازی آباد از مراحم و توجهات تیمسار معظم برای آسایش مردم‌که یکی از نیات بزرك شاهنشاه‌محبوب است تشکر و سپاسگزاری نموده با صراحت کامل اعلام میدارند که‌با جدیت شبانه‌روزی آقای سروان اکبری در مورد ریشه‌کن ساختن اماکن فساد و دستگیری مجرمین و اشرار جلوه خاصی به‌بخش شصت هزار نفری‌نازی‌آباد دادهو جان نثاران نمایندگان انجمن محلی نازی‌آباد ازطرف اهالی وطن‌پرست و شاهدوست نازی آباد برخود لازم دانسته مراتب رضایت خویش را معروض واز تیمسار معظم استدعا دارند که ریاست کلانتری و مامورین زیردست ایشان راکه بدون هیچگونه‌چشم‌داشتی انجام وظیفه میکنند مورد تفقد قرارداده ودر تشویق نامبردگان دستور لازم‌صادر فرمایند. نمایندگان انجمن محلی نازی آباد

بزرگترین نفتکش جهان

کور- ژاپن ـژوئیه ـ آسوشیتدپرس ـ بزرگترین نفتکش جهان که یکصدو چهار هزار و پانصد تن ظرفیت و ۸۷۵ پا طول دارد ، امروز طی‌مراسم باشکوهی‌دراین بندربه‌آب انداخته شد .

هزینه ساختمان این نفتکش عظیم ۱۲ میلیون و نیم دلار شده است .

این نفتکش بین کشور های خاور میانه و بنادر ژاپن به حمل نفت مشغول خواهد شد .

اطلاعات

پنجشنبه دوازدهم محرم‌الحرام ۱۳۸۰ـ هفتم ژوئیه ۱۹۶۰

سال سی‌وپنجم ـ شماره ۱۰۲۵۰

بازگشت والاحضرت شمس ومادر علیاحضرت ملکه فرح

والا حضرت شاهدخت شمس پهلوی که برای معالجه و استراحت باتریش رفته بودند باتفاق همسرشان آقای پهلبد رئیس اداره کل هنرهای زیبای کشور از رم بتهران باز گشتند .

بانو فریده دیبا مادر علیا حضرت ملکه فرح نیز که در معیت والاحضرت شمس باروپا رفته بودند بتهران مراجعت کردند .

استاندار اصفهان شرفیاب شد

تیمسار فرزانگان استاندار اصفهان که روز گذشته بمرکز آمده استقبل از ظهر امروزدر کاخ سعد آباد بحضور شاهنشاه شرفیاب شد وگزارش حوزه ماموریت خودرا بعرض رسانید.

سفیرسوئد درایران درجشن انقلاب عراق شرکت‌میجوید

امروز خبر نگار ماطلاع بدست آورد که آقای برگستروم سفیر کبیر سوئد درایران روز دوشنبه آینده برای شرکت در دومین سالگرد جشن انقلاب عراق که‌روز چهاردهم ژوئیه دربغداد برگذار خواهد شد عازم‌بغداد خواهد گردید .

سفیر کبیر سوئددر ایران ضمنا سفارت سوئد را در جمهوری عراق بعهده داود .

امروز سفیر کبیر سوئد که پس از پایان مسافرت شاهنشاه در سوئد برای استفاده ازمرخصی تابستانی باروپامانده‌بود باآقای آرام وزیرامور خارجه ملاقات کرد و مسافرت خود را بعراق اطلاع داد .

بازگشت رئیس هیئت ایران درچهارمین کنگره بین‌المللی هنر ایران

آقای دکترعیسی صدیق استاد دانشگاه که‌بریاست‌هیئت استادان و دانشمندان ایرانی برای شرکت بنمایندگی ایران در چهارمین مجمع بین‌المللی هنر وباستان شناسی به‌آمریکا رفته‌بود پس از انجام‌ماموریت مذکور و تهیه مقدمات ایجاد مرکز تحقیقات در دانشگاه کمبریج انگلستان راجع به فرهنگ و ادبیات ایران که‌بنام پرفسور « برون»قانون آن‌اخیرا از مجلس گذشت امروز صبح‌بتهران مراجعت کرد.

دوازده هزارمترمربع زمین پیداشد

امروز ماموربن شهرداری گزارش دادند که قطعه زمینی بوسعت دوازده هزارمتر درشمال خیابان فرح آباد متعلق بشهرداری است اداره املاک شهرداری تاکنون ازوجود این‌زمین اطلاعی نداشته و عده‌ای درصدد بوده‌اند آنرابنام خودبه ثبت برسانند پس‌از وصول این گزارش شهردار تهران دستور دادتاقسمتی از این زمین را بپارك کودك اختصاص دادو بقیه را برای کارمندان با عائله شهرداری خانه بسازند در این قطعه زمین سی دستگاه خانه خواهند ساخت ودر صورت لزوم خانه ها را باجاره کارمندان شهرداری‌واگذار خواهند کرد . ماموربن مخصوص شهرداری همه روزه درمحلات تهران و اراضی مسیل ها گردش میکنند وتاکنون بوجود قواره‌های متعدد زمین که متعلق بشهرداری است پی برده‌اند

انتصابات وتغییرات درداد‌گستری

آقایان مهدی ایمن شهیدی بازپرس شعبه یك دادسرای قزوین ـ سید محمود هاشمی دادیار دادسرای قزوین ـ مجید نورماه سامان رئیس دادگاه جنائی استان ششم ـ محسن سالاریان دادیار دادسرای گرگان ـ محمد مهدی کریمی مستشار دادگاه استان مرکز ـ ناصر ادیب فر کارمند علی‌البدل دادگاه استان مرکز ـ سید مجید فرید مهاجر دادیار دادسرای ملایر ـحسین جنابی دادیار دادسرای اهواز ـ اسمعیل حق پناه رئیس دادگاه بخش کاشان ـ دکتر تقی فقیه دادیار دادسرای دیوان کیفر ـناصر محامدی دادیار دادسرای استان‌مرکز ـ علیقلی دولتشاهی‌بازپرس دادسرای ضیائیه ـ محمد رضا غفاری بازپرس شعبه ۳ اهواز ـ هاشم وخشور زاده رئیس دادگاه بخش کرج ـ محمود هاشمی نژاد مستشار دیوان کیفر ـمحمد حسین قانونی بازپرس شعبه ٦ دادسرای اصفهان

دختران‌ایرانی‌درجشن‌دختران‌راهنما درلندن‌شرکت‌میکنند

لندن بیش از ٦۰۰ دختر راهنما از کشورهای دیگر برای شرکت درجشن طلائی پنجاهمین سال سازمان راهنمائی بانگلستان میآیند .

دو مراکز استانها در سراسر کشور راهنمایان انگلیسی از مهمانان کشور های خارج دعوت میکنند .

جشنها روز ۲۲ژوئن آغاز گردید بااین مراسم که باروشن کردن مشعلها دربالای تلها دو سراسر کشور فصل نوین تاریخ راهنمائی افتتاح گردید.

از امروز یك دوره تعلیماتی هفت روزه درمرکز آموزشی راهنمایان در همپشیر دائر میشود ودر حدود ۱۰۰ نفر دختر راهنمای جوان از کشور های متعدد برای فرا گرفتن تعلیمات راهنمائی و فنون مربوطه واینکه چگونه باشرایط احوال خود وفق داده و بکار برند اجتماع مینمایند.

دختران ایرانی نیز از روز ۱۷ ژوئیه یك جمبوری دختران راهنما تشکیل داده آخرین فنون و تعلیمات‌نوین‌را فرا خواهند گرفت .

جناب آقای موسی مهام

بپاس حق شناسی از خدمات صادقانه ایشان از طرف اجتماع کثیری کاندیدای نمایندگی تهران میباشند .

آ_۱۱۷۹۵ ۱_۳

تهران_ آمستردام ـ پاریس ۷۵۰ تومان

برای بیمارانی که محتاج بمعالجه هستند وسیله حرکتو مریضخانه رزرو وبه محصلین تخفیف داده خواهد شد

بزودی کاروان اروپائی مؤسسه ۱۰۸ حرکت میکند. برای کسب اطلاعات بیشتر همه روزه بشرکت توریست بین‌الملل مؤسسه ۱۰۸ سعدی شمالی جنب بانك ایران وهلند اول‌خیابان‌مطبوعی مراجعه فرمایند

سفرای انگلستان وامریکا باوزیرخارجه ملاقات‌کردند

امروز سفرای کبار انگلستان وایالات متحده امریکا در ایران باآقای آرام وزیر امور خارجه ملاقات کردند .

ملاقاتهای مذکور بطور جداگانه انجام گرفت و بنا باظهار محافل مطلع، امور عادی دوروابط ایران بادوکشور مورد بحث برده است .

مذاکرات هر یك از دو سفیر باوزیر امورخارجه نزدیك نیمساعت طول کشید .

سفیرایران درمسکو بانخست‌وزیر ملاقات‌کرد

خبر نگار ما اطلاع میدهد که آقای مسعود انصاری سفیر کبیر ایران در مسکو اکنون روزها دروزارت امورخارجه حاضر شده و گزارشهای مربوط بشوروی را مطالعه میکند .

سفیر کبیر ایران درمسکودراین‌هفته باآقای دکتر اقبال نخست وزیر ملاقات کرد .

کلاس کارآموزی راهنمائی دبیران مراکز ۱ متانها

ساعت ۸بامداد امروز کلاس کارآموزی راهنمائی برای نخستین مراکز استانها بمنظور تعلیم آنان در اجرای برنامه راهنمائی در محل دبستان فردوسی تهران از طرف آقای دکتر مشایخی مدیر کل فنی وزارت فرهنگ بنام شاهنشاه افتتاح گردید .

در این مراسم که با حضور رئیس اداره کل تعلیمات متوسطه وعده زیادی از روسا ومعاونین ادارات وزارت‌فرهنگ‌برگزارشد آقای‌دکترمشایخی پیرامون‌هدف‌وطرزاجرای‌برنامه‌راهنمائی‌درمدارس مطالبی‌اظهارداشت .

آقای دکتر مشایخی پیرامون هدف و طرز اجرای برنامه راهنمائی در مدارس مطالبی اظهار داشت .

در این کلاس که از طرف اداره کل تعلیمات متوسطه تشکیل گردیده است ۵۰نفر از دبیران مراکز استانها شرکت دارند و مدت یکماه تحت‌تعلیم قرار خواهند گرفت .

ضمنا در مهرماه سال جاری کلاس کارآموزی راهنمائی برای دبیران تهران بمدت ۱۰ روز تشکیل خواهد گردید و پس از خاتمه کلاس ٦۰ نفراز بین داوطلبان انتخاب و یك کلاس ٦ماه را خواهد گذارند

بالای سر میوه فروشان اسلامبول

مامور نظارت گذاشتند

امروز اطلاع حاصل شد که یك افسر شهربانی از طرف شهردار تهران مامور مراقبت نرخ میوه و تره‌بار در خیابان اسلامبول شده است افسر مزبور به‌نرخ فروش میوه وتره‌بار نظارت خواهد کرد و بوی دستور داده‌اند تا در صورت لزوم برای جلوگیری از مخفی نمودن میوه های خوب‌انبارهای زیرزمین های میوه فروشان را مورد بازرسی قرار دهد .

این اقدامات براثر شکایت عده‌ای از خریداران میوه و تره‌بار صورت میگیرد روز گذشته چندین نفر از میوه فروشهای خیابان اسلامبول بشهرداری شکایت کرده‌اند .

نتایج مسابقه شنای تشویقی باشگاهها

مسابقات شنای تشویقی باشگاهها واستخر های اختصاصی تهران باشرکت ۵۸ نفر زیر نظر فدراسیون شنای کشور انجام پذیرفت و این نتایج بدست آمد .

در صد متر سینه نفر اول‌امکا ـ مارتین ازباشگاه نفت ،نفر دوم نورالدین طالبی از باشگاه نفت ،نفر سوم بوریس ازباشگاه راه آهن .

در صد متر پروانه نفر اول‌اصغر همایون نژاد از باشگاه راه آهن ، نفر دوم خسرو شاهمیر از باشگاه نفت ،نفرسوم خسرو رایتی‌ازباشگاه شهربانی در ٤۰۰ متر آزاد ، نفر اول‌علی عرب شریفی ازشهربانی ، نفر دوم خسرو نامجو از راه آهن، نفرسوم ویکتور آبراهمیان‌ازباشگاه نفت در صد مترامدادی تیم باشگاه نفت اول ، راه آهن دوم ،شهربانی سوم در صد متر پشت نفر اول علی عرب شریفی از شهربانی ، نفر دوم اصغر همایون نژاد از راه آهن ،نفر سوم اولیس آراتون از راه آهن ، در ۲۰۰ مترقورباغه نفر اول خسرو شاهمیر از باشگاه نفت ،نفر دوم جواد بختیار از راه آهن ، نفرسوم فیروز محمدی از راه آهن ، در قسمت واترپلو تیم راه آهن اول ، باشگاه نفت دوم ،وشهربانی سوم، درقسمت شیرجه تیم راه آهن اول تیم باشگاه نفت دوم وشهربانی‌سوم شدند و در مجموع امتیازات‌باشگاه نفت با ۲۷ درجه امتیاز مقام اول شنای تشویقی باشگاهها را درسال ۳۹بدست آورد .

مرك دوچرخه سوار

خبرنگار ما در رامسر تلفنی گزارش داد اتومبیل سواری شماره ۱٦۲۳ اصفهان براندگی احمد ارژنك در حوالی اردوگاه واقع در شش کیلو متری رامسر با دوچرخه سواری بنام احمد احمد زاده ۱۵ساله تصادف کردو ویرابه سختی مجروح نمود مجروح در بیمارستان رامسر جانسپرد ورانندە دستگیر شد وتحت تعقیب قرار گرفت .

راهنمای تلفن تهران

دریکصد هزارنسخه

شرکت سهامی تلفن ایران باطلاع مدیران محترم شرکتها و بنگاههای تجارتی و همچنین صاحبان کار و پیشه های مختلف میرساند که‌در راهنمای سال جاری آگهی قبول مینماید .

علاقمندان میتوانند برای اطلاع از تعرفه معینه و جزئیات کار مادره آمار این شرکت واقع در خیابان اکباتان طبقه فوقانی ساختمان جیهو یا به تلفنهای مستقیم آن(۳۹۲۹۲_۳۵۶۸۲ ـ ۳٦۳۸۰) مراجعه‌فرمایند

آ_۹۵۸۵ ۱_۱۲ شرکت سهامی تلفن ایران

فروشگاه خودکار

سفارشات تلفنی را انجام میدهد

در فروشگاه خودکار انواع مواد غذائی‌بطرز جالبی بسته بندی شده و قیمت هریك معین و مشخص گردیده است .

احتیاجات روزانه خود را بوسیله تلفن مالا اطلاع‌د هید حداکثر ظرف یکساعت به نشانی شما تحویل‌ه یشود

ساعت کار فروشگاه :

از ساعت ٦ صبح تا ۱۱ شب

آخرین خبر

باران شدید در کنار دریا

مسافرین را دسته دسته بسوی تهران روانه کرد

وکسانیراکه میخواستند بکناردریا بروند، منصرف‌نمود!

✤ بارندگی درشمال‌تاچندروز ادامه خواهد داشت

✤ در رشت و پهلوی‌ورامسر بارندگی بشدت ادامه دارد

امسال مسافرین دریا نتوانستند بخوبی از آب دریا استفاده کنند ، زیرا بادی هوا و طوفان بخصوص بارندگی شدید اخیر مانع استفاده آنان شد . خبرنگار ان ما اطلاع میدهند که بارندگی شدید در کنار دریا مسافرین را مجبور کرد که دسته دسته‌راه‌تهران را در پیش بگیرند .

همچنین عده‌ای از اهالی تهران هم که قصد داشتند امروز بکنار دریا بروند از تصمیم خود منصرف‌شدند !

گزارش خبرنگاران ما درشهرستان های ساحلی شمال حاکی استکه طبق پیش بینی ایستگاههای هوا شناسی شهرستانهای شمالی بارندگی شدیدی که از شب گذشته در سر تاسرمناطق ساحلی شروع گردیده است ادامه خواهد داشت خبرنگاران ما اضافه می کنند که با این پیش بینی‌ایستگاههای هوا شناسی شهرستانهای‌ساحلی‌شمال مسافرین و فراریان گرما که برای استفاده از آب دریا بسواحل بحرخزر آمده بودند عزم باز گشت نموده‌اند و از ظهر امروز عده زیادی ازمسافرین و فراریان گرما که با این بارندگی و طوفان‌دریانمیتوانستند بشنا‌پردازند و از آب دریا استفاده کنند شهرستان های ساحلی را ترك کردند .

خبرنگار ما در رشت تلفنی اطلاع داد بارندگی شدیدی که از نیمه شب گذشته در بندر پهلوی و رشت‌شروع گردیده است هنوز هم با همان شدت ادامه دارد این بارندگی موجب اعتدال هوای این شهرستان گردیده و مردم که از هوای گرم و خفه کننده این‌چند روزه بستوه آمده بودند نفسی براحتی کشیدند و کشاورزان و چایکاران خشنود گردیدند . ولی مسافرین و فراریان گرما ازاین‌پیش آمداندوهگین شدند زیرا باشروع بارندگی دریا نیز طوفانی شد ومسافرین ازاستفاده ازآب دریا محروم گردیدند .

خبرنگار ما اضافه کرد که‌مسافرین تاقبل از بارندگی روزها به بندر ـ پهلوی میرفتند وشبها برشت باز میگشتند ولی هم اکنون که باران بشدت میبارد تاکنون‌ازخانه هاخارج نگردیده وباشنیدن‌اعلامیه‌ایستگاه‌های هواشناسی مبنی بر اینکه بارندگی ادامه دارد عزم بازگشت نموده اند .

بارندگی در رامسر

خبرنگار ما دررامسر نیز گزارش داد بارندگی شدیدی که از نیمه شب گذشته در رامسر شروع شده هنوز هم بشدت ادامه دارد کلیه مسافرین بمهمانخانه ها ومسافرخانه ها پناه برده اند و بعلت طوفانی‌بودن دریا نمیتوانند از آب دریا استفاده کنند چون ایستگاههای‌هواشناسی مناطقی که‌دارای‌ایستگاه‌هواشناسی میباشند اعلام داشته است که این بارندگی تاچندین شبانه روز دیگر ادامه خواهد داشت‌باینجهت کلیه مسافرینی که در رامسر بسرمیبرند عزم بازگشت نموده اند و هم اکنون رامسر بتدریج خلوت میشود .

انصراف

عده ای ازتهرانیها که‌قصدداشتند برای استفاده از تعطیلی جمعه بعد از ظهر امروز بکنار دریا بروندپس از اطلاع از خبر بارندگی شدیددر شمال از تصمیم خود منصرف‌شدند.

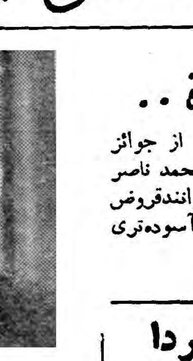

بنگاه بخت آزمائی . .

سیصد هزار ریال از جوائز سری ٤۹٦ را به آقای محمد ناصر ضمیریان پرداخت تا بتوانندقروض خودرابپردازند وزندگی آسوده‌تری داشته باشند .

آ_۱۳٦۱۲

روزنامه فردا

فردا منتشر میشود

شماره تیرماه مجله شکار وطبیعت منتشر شد

رمز موفقیت

کارخانه فولکس واگن بجای آنکه هر سال درصدد تغییر مدل و تهیه‌شکل تازه‌ای برای فولکس واگن برآید توجه خود را بیشتر صرف دوام_ استحکام و خوبی کار آن نموده‌است زیرا شکل و مدل هرقدرهم تازه باشد باز بزودی از مد میافتد.

شرکت سهامی ثابت پاسال

آخرین خبر ساعت ۲ بعدازظهر

بخروشچف سوءقصد شد

ازگراز ـاطریش ـ شب گذشته خروشچف نخست‌وزیر شوروی برای دیدار «مردم» گرازوارد خیابان ها شد . اما اهالی گرازسبب ترس فراوان همراهان نخست‌وزیر شوروی شدند .

یك نفر اطریشی که سر راه خروشچف ایستاده بود یك نوع بمب کم خطر بسوی نخست‌وزیر روسیه پرتاب کرد یك تن پلیس مخفی شوروی که همراه خروشچف بود از ترس انفجار بمب بلادرنك آنرا بطرف یك پلیس اطریشی رهاساخت .پلیس اتریشی که مایل نبودکه‌بخاطرخروشچف جان‌خودرا از دست بدهد بمب را دوباره بسوی پلیس مخفی شوروی‌پرتاب کرد . گفته میشود ژنرال زاخارف رئیس اداره امنیت شوروی روز گذشته از طرف پلیس اطریش بازداشت شد اما پس از آنکه خود را معرفی کرد آزادگردید .بخروشچف وهمراهان‌او آسیبی‌وارد نیامده است .

گاسترو گفت:

امریکا میخواهد برکوبا حکومت کند

هاوانا ـ ۷ژوئیه ـ یونایتدپرس_ امروز فیدل کاسترو اعلام کرد که آمریکا می‌خواهدبرکوبا حکومت‌کند. کاسترو بعنوان اولین عکس‌العمل دولت کوبا ،در برابر تقلیل سهمیه خرید شکر از طرف آمریکا ،اظهارات مزبور را نمود .

وی افزود که آمریکائیها ، هرگز در زمان دولت دیکتاتوری باتیستا ، وی را از نفت محروم نساختند و بسیاحان‌اخطار نکردند که بکوبانیایند وبانکها دستور ندادند که اعتبارات کوبا را قطع کنند و بمطبوعات خودنیز دستور ندادند که وحشیگریهای او را بنویسند ویا خرید شکر از کوبا را تقلیل ندادند . در عوض آنها ،مقدار تفنگها ، توپها و سلاحهائی را که‌به باتیستا میدادند ، افزودند تاوی مردم را بکشد .

پس از تقلیل خرید شکر ازکوبا اکنون انتظار میرود که کوبا دست بعمل متقابل زده و کاسترو هر لحظه قانون ملی کردن اموال آمریکائیها را که دیروز تصویب شد، بموقع اجرا بگذارد .

ضمنا گزارش میرسد که کوبا در کادر وزارت خارجه خود نیز تغییراتی دادهو دیروز معاون این وزارتخانه را از کار برکنار نمود .

بازگشت ازپنجمین مسافرت فضائی

در این عکس سك فضا پیمای شوروی که چند روز پیش ، پنجمین‌سفر خودرا بفضا کرد ، دیده میشود «اتواژینایا»، همراه یك سك و خرگوش دیگر ، بایك موشك یك طبقه ، تا ۲۴۰کیلومتری زمین رفت وسالم بزمین بازگشت .

دانشمندان شوروی اعلام داشتند که این آزمایش ، مقدمات سفر انسان را بفضاآماده میسازد .

اغتشاش بیسابقه درایتالیا

رم ـ ۷ ژوئیه ـ یونایتد پرس ـامروز اتحادیه های کار گری‌کمونیستی از اعضای خود دعوت کردند که در رم دست‌بیك اعتصاب عمومی بزنند .هدف این اعتصاب‌علیه‌تجدید حیات‌فاشیست ها در ایتالیاست . ضمنا کمونیست ها میخواهند دولت «فرناندوتامبوراني» را نیز ساقط کنند . اکنون سراسر ایتالیا را تظاهرات واعتصاب فراگرفته‌و اغتشاش و تشنج کنونی ، فقط با روز های بحرانی ۱۹۴۸ قابل مقایسه است .

۱۲۰ نفر درژاپن زخمی شدند

توکیو ـ۷ ژوئیه ـرویتر ـبراثر زد و خورد هائی که میان معدنچیان زغال و نیرو های پلیس در گرفت ، ۱۲۰نفر وازآن جمله ٤۰پلیس ،زخمی شدند .

این واقعه در جنوب ژاپن‌روی داده و علت آن دو دستگی و اختلافی‌است که میان کار گران بر سر اعتصاب وجود دارد .

گروهی از کار گران میخواستند بزور بر سر کار بروند و بقیه مخالف بودند . در نتیجه زد و خوردی روی‌داد و پلیس مداخله کرد .

بزرگترین بالن جهان سقوط کرد

لیك‌هورست ـ نیوجرسی ـ۷ژوئیه_ بزرگترین دیریژابل جهان «یك نوع بالن» مخصوص نیروی هوائی آمریکا درآبهای اقیانوس اطلس در پانزده میلی سواحل نیوجرسی بعلت‌نامعلومی سقوط کرد و از ۳۱ تن سرنشینان‌آن یك نفر مقتول ،سه نفر زخمی شده و ۱۷ نفر دیگر ناپدید گردیدند .

طول‌این‌بالن ۱٤۰ متر و ارتفاع آن ٤۰متر بود وبالن مزبور که محتوی پنجاه هزار مترمکعب گاز هلیوم بود از طرف نیروی هوائی آمریکا برای مراقبت از سواحل آن کشور بکار میرفت .

این بالن دیروز برای جستجوی‌یك کرجی گمشده پرواز کرده‌بود .

اطلاعیه شرکت کارخانجات بیسکویت سازی ویتانا

بطوریکه مشاهده میشود بعضی از فروشندگان جعبه‌های بیسکویت ویتانا را در ویترینهای مغازه خود در معرض آفتاب قرار میدهند. باوجودیکه درپشت کلیه جعبه‌های بیسکویت نوشته شده که از گذاشتن آن در آفتاب ورطوبت‌خودداری شود معهذا بدان توجه نمیشود.

چون گذاشتن مواد غذائی درآفتاب درفصل تابستان وگرما زیان آور است بدینوسیله ازفروشندگان محترم خواهش میشود که سعی کنند جعبه‌های بیسکویت ویتانا را درجای خنك ودور ازرطوبت وآفتاب نگهداری‌کنند.

ضمنا ازخریداران محترم تقاضا میشود اگر بموردی برخورد کردند که یکی از فروشندگان جعبه‌های بیسکویت ویتانا را درمعرض آفتاب قرارداده بود بتلفن ۳٦۵۱۵ اطلاع دهند تاضمن سپاسگزاری ازایشان فروشنده مربوطه تحت تعقیب قرارگیرد.

آ_۱۳۹۱۲

زیباترین کاغذدیواری

مخصوص دکور و تزئین

که تاکنون سابقه نداشته وارد شد

شاهرضا ـ جنب کالج ـ ساختمان بوخانیان

نمایندگی روغن موتور اینترنول

تلفنهای ٦۸۲۷۸ و ٦۵۵۹۰

روغن نباتی قوطی کره دارد

این مرد میگوید:

من نمیتوانم شرافتمندانه زندگی کنم

حالا دخترها هم

برای نجات معشوق خود سر میتراشند

فواحش را بچون وچرا

اعدام کنید.

خالکوبهای تهران هم بدام افتادند

وصدها عکس ومطلب..

اطلاعات هفتگی