اطلاعات

سال سی‌و هفتم ـ شماره ۱۰۸۵۲
پنجشنبه بیست‌وهشتم‌تیرماه ۱۳۴۱ تکشماره ۳ریال

پیش از ظهر امروز بدنبال شرفیابی علم ، اعلام‌گشت :

اسدالله‌علم مامور تشکیل کابینه‌جدیدشد

کابینه جدید احتمال دارد روز شنبه بحضور شاهنشاه معرفی شود

دکتر امینی بخبرنگار ما گفت مجبورم در تهران بمانم تاتوصیه هائی به جانشین خود بکنم

نخست‌وزیر جدید

سخنگوی دربار شاهنشاهی ظهر امروز اعلام داشت :

ساعت یازده بامداد امروز آقای امیر اسداله علم در کاخ سفیدسعد آباد به پیشگاه شاهنشاه شرفیاب شدند و بفرمان شاهنشاه مامور تشکیل دولت جدید گردیدند .

قرار است فرمان نخست وزیری آقای علم تا آخر وقت امروز شرف صدور یابد .

با اعلام این خبر کلیه شایعاتی که در باره اشخاص مختلف انتشار

بقیه در صفحه هفدهم

وزیر خارجه ترکیه امروز

بحضور شاهنشاه شرفیاب شد

دیشب ضیافتی بافتخار وزیر خارجه ترکیه در وزارت خارجه داده‌شد

ازساعت هشتو نیم بعداز ظهر دیروز از طرف‌وزارت امورخارجه‌یك بقیه در صفحه هجدهم

در ضیافت دیشب سفارت اسپانیا

علم و امینی بایکدیگر مذاکره کردند

نیمساعت بطور خصوصی

● دکتر امینی گفت : دارم علم را «شارژ» میکنم !

● خانم علاء پیشنهاد کرد نخست‌وزیر از بین‌خانمها انتخاب شود

● دکتر عبده گفت بمن پیشنهاد زمامداری نشده و کاندیدا بودن من نیز شرط کافی نیست !

پس از استعفای آقای دکتر امینی نخست از سمت ریاست وزراء و سقوط کابینه‌وی ، دکتر امینی دیروز هم مثل روز های گذشته در همه میهمانیهائیکه دعوت شده بود شرکت کرد و برنامه های عادی یومیه خودرا ادامه داد .

دکتر امینی دیروز پس ازاینکه استعفای خود و علل آنرا طی یك مصاحبه مطبوعاتی در اختیارخبرنگاران جراید و خبرگزاریها گذاشت ، در ساعت یك و نیم بعداز ظهر بااتومبیل شماره یك پرچم درحالیکه یك اتومبیل پلیس مطابق معمول آنرا اسکورت میکرد بخانه رفت . وی تا ساعت چهار و نیم در منزل استراحت میکرد ، بعد

بقیه در صفحه هجدهم

پس ازانتشارمتن‌مصاحبه‌دکتر امینی‌درباره کمك مالی و نظامی آمریکا بایران

دولت‌امریکاباظهارات‌دکتر امینی‌جواب‌داد

سخنگوی وزارت امور خارجه امریکا: ما طی چهارده ماه زمامداری امینی ۶۷ میلیون و سیصد هزار دلار بایران کمك‌کرده‌ایم و این رقم بیشتراز کمکهای‌ما بایران درسالهای‌گذشته‌است

دکتر امینی نخست وزیر مستعفی‌ایران: من از آمریکا گله نکردم ولی ما در شرایط‌کنونی انتظار کمك های بیشتری از آمریکا داشتیم و اصرار من در مورد کمك به وزارت جنك بود

شرح در صفحه هفدهم

علم و امینی — دیشب در سفارت اسپانیا، علم و امینی مدت‌سی دقیقه باهم بگفتگوی‌خصوصی پرداختند

واحد های هواداران

بن بلا

بسوی مرکز حکومت بن خده حرکت کردند

درصفحه ٤

یکی از بازرسان مامور رسیدگی به پرونده راه‌آهن‌گفت:

عده دیگری از کارمندان راه‌آهن‌بازداشت‌خواهندشد

● بازپرس بااقاریربازداشت شدگان در جریان کلیه سوء استفاده هافرارگرفته و افراد و مسئولین آنرا شناخته است

● کارگران راه‌آهن مجبور بودند که ماهی چند روز غیبت کرده و دستمزدخود را بمسئولین‌راه‌آهن‌بدهند

امروز آقایان‌دیبا،آل‌بویه، هنرمندی بازرسان کل کشور که مامور رسیدگی بپرونده های راه آهن هستند اعلام کردند که‌اقدامات‌قانونی درراه آهن وسایر سازمانهاهمچنان ادامه خواهد یافت .

آقای آل‌بویه گفت از روزشنبه در راه آهن عده دیگری بازداشت خواهند شد و چه بساکه ممکنست این بازداشت ها تاچندی ادامه‌یابد.

اقاریر باارزش

آقای دیبا گفت روز گذشته بازداشت شدگان‌راه آهن اقاریر پرارزشی را در اختیار آقای‌چرمچی بازپرس دیوان کیفر گذاشته‌اندوی افزود که این اقاریر بازرسان و بازپرس را در جریان کلیه سوء استفاده های راه آهن ووزارت راه گذاشته و باین ترتیب کلیه افرادو مسئولینی که در جریان سوءاستفاده هادست داشته‌اند تحت تعقیب قرار خواهند گرفت بازرسان امروز در شهرداری و راه آهن حضوریافتند و بپرونده‌های مربوطه رسیدگی کردند در حدود ساعت هشت صبح

بقیه در صفحه هجدهم

در پایتخت‌های هشت‌عضو کننده نفت

فرداوپك

اسناد جدیدی را منتشر میکند

فردا (۲۰ ژوئیه) در یکساعت معین در پایتختهای هشت کشور عضو اوپك اسناد جدیدی از طرف اوپك منتشر واسرار تازه‌ای فاش میشود .

خبرنگار ما اطلاع میدهد که مطالب جدید حاوی توضیحات و اسناد و مدارك و ارقام‌و اعدادمطالعه شده‌ای است که‌بر اساس آن‌اوپك قطعنامه های چهارمین کنفرانس خود را صادر کرد . اوپك برای‌عدم قبولی قیمت فعلی نفت در خلیج فارس دلایل روشن وگویائی دارد که بر اساس مطالعه درآمد

بقیه در صفحه نوزدهم

متن آخرین نطق‌آقای دکتر امینی

آخرین نطق آقای دکتر امینی‌پیرامون مسائل‌اقتصادی و اجتماعی و سیاسی کشو ردر دومین جلسه‌ماهانه‌بازرگانان وصاحبان صنایع در تالار سخنرانی موسسه اطلاعات ایراد شد متن کامل نطق ا زنظر اهمیتی‌که دارد از شماره آینده عینا چاپ خواهد شد .

از : داریوش همایون

قدرت برای اصلاحات

در صفحه۵ بخوانید

بلیطهای فوق‌العاده اعانه ملی

این هفته دو برنده صدهزار تومانی داشت

بدونفر از برندگان ممتاز این هفته دوجایزه ۱۰۰ هزار تومانی باضافه جوائز و هدایای بیشمار دیگر تعلق میگیرد

اولین برنده ممتاز بلیطهای فوق‌العاده اعانه ملی دیروز با یك اتومبیل کروکی‌بسیار زیبا ازبنگاه اعانه‌ملی برای‌مصاحبه به تلویزیون ایران رفت .

برنده ممتاز با اتومبیل کروکی زیبا برای مصاحبه به تلویزیون ایران میرود .

شرح در صفحه۱۹

دولت پرو

با یك کودتای نظامی ساقط شد

● سفیر آمریکا از پایتخت گریخت و آمریکا رابطه خودرا با پرو قطع کرد

● رئیس جمهور زندانی‌اعلام کرد کودتاچیان طرفدار فیدل‌کاسترو هستند

در صفحه ۳

روغن نباتی جهان

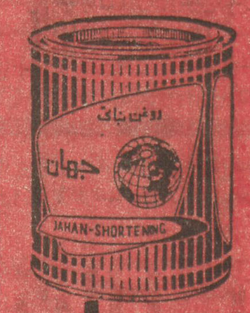

جهان

شاداب

آمیموی صد درصد خالص تلفن ۵۱۰۴۱

کانادادرای

فراورده مفیدترین میوه‌ها برای هرنوع سلیقه

آلسا

بصفحه نیازمندیها مراجعه‌شود

شرکت ایران متال

بوذرجمهری اول پامنار ساختمان ایران متال

تلفن ۲۱۴۱۹ - ۲۴۷۳۰

فروشنده بارزانترین قیمت آهن‌آلات ساختمانی وصنعتی

دستگاه حرارت مرکزی

باقساط ۳ ساله

ساختمان های نوساز و قدیمی را برای نصب شوفاژ قبول مینمائیم . شرکت شعله افروز تهیه و نصب کننده دستگاه های حرارت مرکزی و تهویه مطبوع و سردخانه چهار راه تخت جمشید تلفن ۷۴۱۱۶ آ ـ ۱۱۲۳۸

پشمبافی جهان

شعبه ـ طاقه فروشی سرای امیر

مژده — قابل توجه عموم — مژده

لبنیات صد درصد خالص طبیعی

آ ـ ۷۴۵۱ — در صفحه ۱۴

انواع چیت جهان چیت

عالیترین چیت جهان

فروشگاه خیابان بوذرجمهری غربی نزدیك گلوبندك

آشپز خانه‌زه

مورد پسند همه

نمایشگاه ـ جاده قدیم شمیران ـ ایستگاه‌عوارضی

تلفن ۷۱۴۶۰

رستوران‌لارزیدانس

خیابان ویلاکاشی ۱۱۸

رستوران لوکس تهران

از صبح ۲۹ تیرماه ۱۳۴۱ الی۲۰ شهریور ۱۳۴۱

بمناسبت تعطیلی سالیانه‌ازپذیرائی مشتریان‌محترم‌معذوراست

افتتاح مجدد ۲۰ شهریور ۱۳۴۱

بعد چه خواهد شد ؟

امینی هرچه بود رفت ، چه‌برای آنها که امینی بار خاطرشان بود وچه برای آنها که یارشاطرشان ، مسئله‌ای بنام « امینی» فعلامنتفی شده‌است پس درباره اینکه امینی چه بود و چه‌کردبحث فایده‌ندارد، بااین بحث نه دشمنان تند امینی تعدیل میشوند نه دوستان صادق امینی عقیده ازو سلب میکنند .

مسئله مهمتر از امینی‌مسئله‌مملکت است ، آنچیزی‌که بایدپایدار بماند مملکت است‌برای اینکه‌هیچ‌دولت ابدمدت نیست ، دولتهامی‌آیند و کارهائی‌میکنند و یکروزباخودشان‌کنار میروند یا کنارشان‌میگذارند. هردولتی دوستانی دارد و دشمنانی ، بهترین کارهای آن دولت از نظر آنکه عینک‌بدبینی وظن‌بچشم دارد قابل ملامت و انتقاد است . بدترین کارهای او را آنکه از دریچه محبت‌حسن ظن نگاه میکند بهزار تعبیر ، خوب جلوه میدهد . وقتی‌آبها از آسیاب افتاد و تبهای تند عرق کرد و مخالف و موافق آتشین مزاج سرد ترشدند آنوقت با نظر معقول میشود نسبت بقضایا یادآوری کرد و اینکه میگویند تاریخ بهترین قاضی‌است برای آنستکه تاریخ نه‌حبی‌دارد و نه بغضی .

امامسئله مملکت مافوق این مسائل است . مملکت باید روی‌مدار و قراری بچرخد که نه بارفتن کسی آن‌قرارومدار بهم‌بخورد و نه باآمدن کسی . مابک‌نظر را درتمام دوران‌حکومت آقای دکترامینی‌دنبال کردیم و حالاهم تکرار میکنیم‌و بعد ازین نیزخواهیم‌گفت که برنامه مملکت‌باید اجرا شود نه برنامه فرد .

آقای دکترامینی برنامه‌ای را که سالهاست در مملکت مورد نظر است و رئیس مملکت بهردولتی توصیه کرده‌است بعنوان برنامه‌خودش اعلام کرد . اگر عمل امینی را بسیاری نمی‌پسندند در این برنامه حرفی جایز نیست ، برنامه مبارزه با فساد ، برنامه تثبیت اقتصادی ، برنامه تعدیل بودجه ، برنامه صرفه جوئی ، برنامه‌نزدیکی‌بامردم اینهاهیچکدام نباید بعنوان اینکه وردزبان امینی بودبرنامه دولت امینی اعلام شده بود بارفتن امینی ازبین برود . اگر میگوئید امینی‌گفت و نتوانست بکند بسم‌اله ، شما بکنید و نشان بدهید که بهتر از امینی میشود کار کرد تا مردم بشما آفرین بگویند و نظر شاه مملکت تامین شود .

مردم‌طرفدار اصل‌هستند نه‌فرد .مردم میخواهند آن اصولی که امروز در دنیا جزو بدیهیات شده و بدبختانه مافقط اسمش میشنویم در این مملکت نیزیکروز استقرار پیداکند .

مردم‌میخواهنددرخانه‌خودشان ایمن‌باشند.مردم‌حداقل‌زندگی و وسائل زندگی میخواهند ، مردم از اینکه پول‌آنها بجیب این و آن برود و هرروز که آنها عریان‌ترمیشوند اقلیتی قویتر و مرفه‌تر شوند بتنگ آمده‌اند . مردم نان ، قانون ، امنیت مساوات از شما توقع دارند ولاغیر . برای تامین مقاصد مردم مملکت‌بایدبرنامه داشته باشد و هردولتی می‌آید آن‌برنامه را تعقیب کند تاسرانجام روزی بجائی برسیم والااگر دولتی رفت و برنامه‌های او عقیم‌ماند ، دولت دیگری آمد وبرنامه تازه‌ای آورد چرخ مملکت هرروز بیشتر در گل‌فرومیرود .

امینی اگر هیچ‌کار قابل ستایشی نکرده باشد این کارآخرش قابل ستایش بود که وقتی دید نمیتواند کاری‌از پیش‌ببرد‌میدان را برای دیگران باز گذاشت . سماجت نکرد که امروز نشد فردا میشود ، اینطور نشد آنطور میکنم ، این‌راه بجائی نرسید از راه دیگر میروم. راهی رفت و به بن‌بست رسید ،دیگرلجاج نورزید ، خودش و مملکت را دچار گیجی وپریشانی نکرد ، گفت تااینجا ما آمدیم دیگری بیاید بقیه راه را برود .

دیگری هرکس که باشد حق ندارد مملکت را بعقب برگرداند . اگر در قوه خودمی‌بیند که سکان این کشتی بگیرد و بجلو ببرد قدمش روی چشم ، اگر این‌قدرت در خودسراغ‌ندارد گو از همین حالا نیا ، برای اینکه فرداهم خودت را لجن‌میزنی ، هم مملکت در لجن میافتد .

دیروز من اخبار را میدیدم و تعجب میکردم از بعضی خبرها ، منجمله اینکه دادستان تهران و دادستان دیوانکیفر بدیدن آقای دکتر امینی رفته بودند و بعد که سئوال شده‌بود آقایان چه میگفتند ایشان گفته بودآمده بودند از من درباره کارهای خودشان کسب تکلیف کنند که چکار بکنند ، چکار نکنند ؟

من نمیدانم دادستان چه تکلیفی دارد که از دکتر امینی کسب کند ؟ دادستان تکلیفش در قانون مشخص شده که باید داد مظلوم از ظالم بستاند . فرض که دکترامینی نبود یا الموتی بخانه اشرفت آیا میباید دادستان دزدها راول کند و بچاولگرها بگوید برگردیدمردم را بچاپید یادر زندانها رابروی ظلمه بگشاید ؟

من اینرا قبول ندارم .

چه امینی موافق باشد چه نباشد دادستان باید کار خودش را دنبال کند . امینی که هیچ اگررئیس دولت آینده هم بدادستان گفت تو دزدها را نگیر دادستان باید روبروی او بایستد و بگوید تکلیف‌مرا قانون معین کرده که مافوق من و توست .

دادستان و دادگستری و فرهنگ و بهداری و ارتش و مملکت‌برای این‌بوجود نیامده اند که با رفتن و آمدن اشخاص‌سست یا سفت‌بشوند. افراد باید تابع نظام‌مملکت باشند نه مملکت تابع سلیقه افراد .

یرفع‌الله‌الذین آمنوامنکم و الذین‌اوتوا‌العلم‌درجات

از علاقمندان دعوت می شود در جلسه سخنرانی مذهبی ماهیانه که در تاریخ جمعه بیست‌و نهم‌تیر ماه ۱۳۴۱ ازساعت ۸ونیم بعد از ظهر در محل زیر منعقد است‌و آقای محمد تقی جعفری تحت عنوان «سهم دانشمندان اسلام در دانش‌جهانی» سخنرانی می نمایند شرکت فرمائید .

(تشکیل جلسه ۸و سخنرانی ۸ و نیم‌بعد از ظهر)

آدرس ـ خیابان بهارستان قدری بالاتر از سه راه ژاله دست‌راست کوچه قائن داخل کوچه بعد از چهارراه اول کاشی ۸۲و ۸۴

دکتر سعید شاملو

روانشناس درمانی

۱۲ سال کار وتحصیل در بیمارستان‌های‌آمریکا

دبیرستان‌سینا السلطان همه‌روزه برای ثبت نام دانش آموزان کلاس‌های دوره اول ودوم متوسطه شعب (طبیعی- ریاضی‌وسال چهارم ادبی) مفتوح میباشد. داوطلبان می‌توانند باتفاق ولی خود وبادر دست‌داشتن مدارک لازم بدبیرستان مراجعه وثبت نام نمایند.

دانش‌آموزان این دبیرستان فقط تااول مرداد ماه وقت ثبت‌نام دارند چنانچه تااول مرداد ماه ثبت‌نام‌نکنند‌دبیرستان هیچگونه مسئولیتی نسبت به‌بلاتکلیفی آنان‌نخواهد داشت.

۳ـ۱۰ آ ـ ۹۵۴۰

مُتل میموزا

زیباترین متل دریای‌خزر ـ ویلاهای اختصاصی ـ آپارتمانهای زیبا فقط در متل میموزا

کیلومتر ده چالوس راه رامسر

برای ذخیره جا وکسب اطلاع عصر ها بشرکت سهامی عدد چهارراه مخبرالدوله

مجالس ترحیم و یادبود

العلماء ورثة‌الانبیاء

فاجعه الیم و مصیبت عظیمی که از رحلت**آیت‌الله‌العظمی آقای آقاسید‌عبدالهادی شیرازی** نورالله‌مرقده بعموم‌مسلمین وارد آمده تسلیت میگویم .

مجلس ختمی در مسجد لاله‌زار عصر روز جمعه ۱۷ صفرالخیر ازساعت ۵ تا ۷ بعد از ظهر منعقد ا ز جمیع رجال علم و روحانیت و هیئات و کسبه و اصناف محترم دعوت می شود جهت‌حفظ‌شعائردین وتسلیت‌بحضرت‌سیدالمرسلین وطلب رحمت جهت آنمرحوم قدم رنجه‌فرموده شرکت فرمایند

السید محمد مهدی ـ لاله‌زاری ـ الاحقر عبدالحسین سیدی قمی ـ حاج مهدی شفیعی صابر

بمناسبت رحلت مرحوم **آیت‌الله‌العظمی آقا سید عبدالهادی شیرازی طاب ثراه** روز جمعه ۲۹ر۴۱ر٤ مجلس ترحیمی از ساعت ۵ الی ۷ بعداز ظهر ازطر ف‌اتحادیه صنف فروشندگان لبنیات تهرا نو حومه در مسجد ارك منعقد است امید ا ست آقایان علماء و تجار و سایر طبقات در این مجلس شرکت فرمایند .

رئیس صنف فروشندگان لبنیات تهران و حومه
محمد رضا سعادت
آ ـ ۷٤٦۳

اذامات‌العالم ثلم فی‌الاسلام ثلمة لایسد هاشئی

رحلت حضرت **آیت‌الله ا لعظمی حاج سید عبدالهادی شیرازی قدس سره** را که مصیبت عظیمی است برای عالم اسلام بعموم علمای اعلام و مراجع شیعه تسلیت عرض‌میکنیم.

مجلس ترحیم آنمرحوم از طرف حضرت آیت‌الله حاج میرزا خلیل کمرهٔ روز جمعه هفدهم صفر از ساعت ۸ الی۱۲ صبح در منزل معظم له (خیابان زرین‌نعل) منعقد خواهد بود .

هیئت بنی‌الزهرا

بعونه تعالی

بمناسبت رحلت فقیه اهل‌البیت عالم ربانی **آیت‌الله شیرازی طاب‌الله مقامه** مجلس ختمی در مسجد گذر قلی از ساعت ۸ الی ۱۰ بعد از ظهر روز جمعه ۱۷ صفر منعقد است امید است عموم مومنین خصوصا علماء اعلام در این مجلس شرکت فرمایند .

سید مهدی حائری ـ ریحان‌الله نخعی ـ سید محمدباقر شهیدی ـ حسن فرید گلپایگانی ـ الاحقر سید احمدگلپایگانی

رحلت پیشوای عالیقدر **آیت‌الله شیرازی** را به پیشگاه مقدس حضرت ولی عصر ع و علماء اعلام و شیعیا ن‌تسلیت معروض‌و بمناسبت هفتمین روز فقدان آن مرد جلیل عصر جمعه ۲۹تیر ماه ازساعت ۵ الی ۷ بعد از ظهر مجلس ختمی در مسجد علوی جنب میدان بار فروشی گمرك برقراراست امیداست حضرات حجج اسلام‌ومومنین‌شرکت‌و ابرازهمدردی خواهند فرمود .

سید مرتضی‌ایروانی ـ سید محمد باقر شهیدی ـ حاج سید محمد حائری ـ ریحان الله نخعی
سید احمد گلپایگانی ـ سید محمد مقدس ـ حسن فرید گلپایگانی

اذا مات‌العالم ثلم فی‌الاسلام ثلمة لایسد هاشئی

بمناسبت ضایعه عظمی ارتحال مرحوم آیت‌الله العظمی آقای **حاج سید عبدالهادی شیرازی اعلی‌الله مقامه الشریف** مجلس ترحیمی روز جمعه ۲۹تیر ماه از ساعت ۸ الی ۱۰ونیم بعداز ظهر در مسجد امام‌حسن علیه السلام منعقد است امید است عموم مومنین خصوصا آقایان روحانیون و اهالی محل در این مجلس شرکت فرمایند .

حاج غلامرضا نائی ـ حاج اکبر حاجعلی

خیابان تهران نو مقابل پمپ بنزین خیابان بهرامی‌مسجد امام‌حسن مجتبی (ع)

بمناسبت هفتمین روز رحلت مرجع بزرك عالم اسلام حجت‌الاسلام والمسلمین حضرت آیت‌الله العظمی **آسید عبدالهادی شیرازی** قدس سره مجلس ترحیمی از ساعت ٤ الی ۷ بعد ا زظهر جمعه هفدهم ماه صفر (فردا) در مسجد نوروززاده واقع در خیابان نوروززاده جنب پارك‌ولیعهد‌برقرار است البته عموم طبقات خاصه سلسله جلیله علماء اعلام کثرالله امثالهم شرکت خواهند فرمود .

الاحقر سید جعفر میر دامادی

بمناسبت رحلت **حضرت آیت‌الله العظمی آقای آقاسید عبدالهادی شیرازی قدس سره (والد معظم)** یوم جمعه ۱۷ صفرالمظفر که روز هفت ارتحال معظم‌له می باشد مجلس ختمی از ساعت ۸ تا ۱۲ در شبستان مسجد جامع منعقداست

الاحقر موسی‌الحسینی آیت‌الله زاده شیرازی

تسلیت

جناب آقای مهندس جهانگیر بنایان

با کمال تاسف فوت مادر بزرگوارتان را خدمت کلیه افراد خانواده مخصوصا جنابعالی تسلیت‌عرض نموده سلامت وبقاء کلیه بازماندگان را آرزومندیم .

هوشنك داروگر ـ فریدون داروگر

جناب آقای مهندس جهانگیر بنایان

از خبر فوت والد گرام فوق‌العاده متاسف شده خودرادر این مصیبت وارده شریك شما می دانم و سلامت آنجناب و سایر بازماندگان محترم‌را از خداوند متعا ل‌خواستارم .

شهر آرای

جناب آقای مهندس جهانگیر بنایان
کلیه کارکنان و کارمندان کارخانه داروگر مصیبت وارده را به آنجناب وسایر بازماندگان محترم تسلیت عرض نموده سلامت و بقای شما را آرزو دارند .

با کمال تاسف و تاثر درگذشت سرباز رشید ایران سرلشگر مکرم محسن دیبا بزرك خاندان دیبا را به برادر آن مرحوم احمدخان دیبا و خواهران ارجمندشان شمسی خانم و افسر خانم دیباوکلیه بازماندگان آنمرحوم تسلیت عرض کرده بقاء آن خانواده را ا زخداوند خواهانیم .

خانه‌زادان علی اصغر فرین‌پور ـ مهدی فرین پور ـ محمود فرین پور ـ عباس فرین پور

خانواده های غفاری ـ محبی ـ وکیل ـ شریفی ـ احمدی تمدن ضیاء ـ ابوطالبی ـ بزرگمهر ـ فرنیا

با نهایت تاسف درگذشت **شادروان بانو غفاری** همسر مرحوم دکتر علی اصغر غفاری و مادر آقایان حسینقلی غفاری نجات‌الله غفاری ـ عزت‌الله غفاری ـ را در اراك باطلاع‌عموم دوستان و خویشاوندان میرساند بدین مناسبت مجلس‌تذکر مردانه از ساعت ده تا دوازده روز یکشنبه سی‌و یکم تیر ماه در مسجد ارك منعقد خواهد بود .

مراسم روز هفت شادروان **بانو مریم احسانی** از ساعت‌پنج ونیم بعد از ظهر روز جمعه ٤ر۲۹ در امام زاده عبدالله آرامگاه نظام‌السلطنه برگذار می شود .

خانواده احسانی

خانواده های **سروری ـ جواهری ـ لطفی ـ مهرورزان مرتضوی ارفعی ـ آزادبخت ـ امیر حمزه ـ ملك‌محمدی**

فوت مرحوم **حسین سروری** مدیر داروخانه رفعت را به دوستان و آشنایان اعلام می دارد مجلس ختم مردانه از ساعت ۵ تا ۷ عصر روز شنبه سی ام ماه جاری در مسجد آیت‌الله بهبهانی خیابان سیروس چهارراه بوذرجمهری و ختم زنانه همانروز در منزل آنمرحوم واقع در خیابان شکوفه خیابان فلاح کاشی ۱۵۶ منعقد است .

دکتر اسمعیل سروری ـ ناصر سروری ـ علی اصغر لطفی ـ ستوان امیر سروری ـ امیر جواهری ـ محسن واحمد وهوشنك مهرورزان ـ سید احمد مرتضوی ـ میر رفیع‌ارفعی سرهنك اسمعیل آزادبخت ـ سرهنك معین امیر حمزه ـ حسن ملك محمدی

بخانواده محترم آنمرحوم بویژه بازماندگان مصیبت وارده را تسلیت میدهیم

بدینوسیله باطلاع دوستان و آشنایان میرساند چون‌روز جمعه ۲۹ تیر ماه مصادف با شب هفت مرحومه مغفوره**شکوه السادات آستانه** می‌باشد مجلس ترحیمی در تالار صحن‌مطهر (آستانه حضرت عبدالعظیم علیه‌السلام) از ساعت ۵ الی ۷ بعد از ظهر بر قرار می باشد .

خاندان آستانه

با نهایت تاثرو تاسف درگذشت **جهان‌خانم رستگار** را باطلاع فامیل و دوستان میرساند مجلس ترحیم روزجمعه ۲۹ تیر ماه از ساعت ٤ تا ٦ بعداز ظهر در مسجد هاشمی واقع در خیابان گرگان چهارراه معینیه و ختم زنانه در همانروز و همان ساعت در منزل شخصی خیابان گرگان چهارراه معینیه خیابا ن‌خواجه نصیر طوسی کوچه **احدی** شماره ۹۱ برقرار می باشد .

لطف الله رستگار ـ اسکندر رستگار ـ فرخنده‌رستگار فریدون رستگار ـ گیتی رستگار ـ تکاپوئی ـ معروفخانی ـ محمد انشائیان
آ ـ ۷٤۵۳

بعموم بازماندگان آنمرحومه مصیبت‌وارده را تسلیت میدهیم

بانهایت تاسف درگذشت نابهنگام شادروان **فوادرسام** را باطلاع دوستان میرساند . مراسم سوگواری آنمرحوم ساعت نه صبح روز دوشنبه اول مرداد ماه ۱۳٤۱ درکلیسای کاتولیك کلدانی واقع در خیابان فرصت برگزار می گردد .

خانواده های رسام ـ الوندی ـ فیروزان ـ شمس‌آوری ژوزف ـ بهوشی ـ داوری ـ بیننده ـ هرمزی ـ سعیدی ـ خاچیك ـ فرخی ـ میخائلیان

بعموم بازماندگان آنمرحوم مصیبت وارده را تسلیت میدهیم

با کم ال تاسف و تاثر درگذشت شادروان**آقای غلامرضاملك** رئیس حسابداری شرکت سهامی بازرگانی آرین را باطلاع دوستان و آشنایان میرساند ، مجلس تذکر آنمرحوم درروز شنبه ۳۰تیرماه ۱۳٤۱ازساعت ۹ تا ۱۱ صبح در مسجدارك منعقد خواهد بود .

حاج سید محمود لاجوردی ـ سید احمد لاجوردی ـ سید اکبر لاجوردیان ـ سید ابوالقاسم لاجوردی

باکمال‌تاسف‌درگذشت‌ناگهانی‌آقای **غلامرضاملك‌شهمیرزادی** بزرك خاندان ملك را باطلاع دوستان وآشنایان میرساند مجلس ختم مردانه آنمرحوم ازساعت ۹ الی ۱۱روزشنبه‌سی‌ام تیر ماه در مسجد ار كمنعقد و ختم زنانه در همان روز از ساعت ۵ تا ۷ بعدازظهردرمنزل‌آنمرحوم ،خیابان‌آبشار، کوچه فکری‌منزل‌دکترملك برگزارمی‌شود.

دکترمحمدملك ـ علی‌ملك ـ جوادملك ـ احسان‌ملك ـ عبدالوهاب ملك ـ ابوالقاسم ملك ـ محمد تقی ملك ـ احمد علی ملك ـ محمد کاظم ملك ـ علی اکبر ملك ـ عبدالله زمان زاده‌ملك ـ حاجی غلامحسین اکبری ـ حاجی یوسفعلی شهمیرزادی ـ غلامعلی ملك ـ مصطفی ملك ـ دکتر عبدالحسین ملك ـ دکتر یوسف ملك ـ دکتر محمود ملك ـ محمد مهدی ملك ـ مرتضی ملك ـ حیدر علی ملك ـ مهندس حسن ملك ـ اصغر ملك ـ شاهپور کیانی ـ علی اسمعیلی

مجلس یادبود دکتر شکوه ریاضی

جمعیت راه نو از دوستان **خانم ریاضی** و اعضای‌جمعیت دعوت‌می نماید که برای‌تجلیل مقام هنری و شخصیت‌اجتماعی آن شادروان در مجلس یادبودی که در ساعت ۱۸و نیم روز شنبه ۳۱ تیر ماه در باغ دبیرستان رضا شاه کبیر برگزار می شود حضور بهمرسانده و روح آن هنرمند را شادوجمعیت راه نو را سپاسگزار فرمایند .

خانواده پرتوی باطلاع خویشان و آشنایان میرساندکه بمناسبت چهلمین روز درگذشت **دکتر عبدالحسین پرتوی** (معززالملك)مجلس‌یادبودی درروز شنبه ۳۰ تیر ماه ازساعت ۵تا۷بعداز ظهر درامامزاده قاسم منعقد خواهد بود .

خانواده‌های **نیری ـ مژگان ـ وحدتی ـ لطیفی ـ مرودشتی توفیقی ـ حکیمی** بانهایت تاسف درگذشت مرحوم‌مغفور**حاج محمود نیری** پدر سرکار سرهنك نیری رئیس کلانتری۱۷ را باطلاع‌دوستان و آشنایان میرساند . مجلس ترحیم از ساعت ۹ الی ۱۱ صبح روز یکشنبه سی ام تیر در مسجدمجد منعقد می باشد .

آ ـ ۷۵۰۱

بخانواده‌محترم‌نیری بویژه بازماندگان‌آنمرحوم مصیبت وارده را تسلیت می دهیم .

افسران و مامورین کلانتری ۱۷ درگذشت شادروان حاجی محمود نیری‌را ببازماندگان آنمرحوم بخصوص سرکار سرهنك نیری تسلیت عرض می نمایند . **سروان‌روح‌نیا**

سیاسگزاری

تشکرو امتنان

ازسروران و موالیان عزیزو کلیه فامیل که در مراسم تشییع و ترحیم و هفته مادر عزیزمان قبول زحمت و یابوسیله نامه و تلگراف ودرج‌آگهی درروزنامه ها اظهارلطف فرموده‌اند متشکرو سپاسگزاریم .

چنانچه بواسطه تالمات روحی تاخیری در تشکر حضوری پیدا شود امید عفو دارد .

عزت ملك شاکری ـ خسرو شاکری ـ محمد شاکری
آ ـ ۷٤٤۹

از کلیه ذوات محترم‌و دوستان گرامی که بمناسبت درگذشت **شادروان خلیل‌دشتی** با حضور در مجلس ختم و یاتلگرافی خانواده های دشتی ـ صبوریان راسرافراز ومورد عنایت خود قرار داده اند صمیمانه تشکر می نمائیم . اگربعلت تاثرات روحی‌و مسافرت نتوانستیم حضورا سپاسگزاری نمائیم امید عفو د اریم . **خانواده های دشتی ـ صبوریان**

بدینوسیله از کلیه آقایان و بانوان فامیل و آشنایان مخصوصا آقایان نیریجی ها که در مصیبت جانگداز جوان ناکا م**ایران اینانلو** محبت نموده و زحماتی را متحمل و در مجالس ختم‌وسوگواری شرکت نمودند صمیمانه تشکرمیشود

خلیل اینانلو ـ نجفعلی‌اینانلو ـ اکبر راینانلو ـ غلامعلی اینانلو ـ عزت‌آقائی ـ سید علی اکبر حسینی ـ جمال‌الدین شریعتی

مجالس وعظ و سوگواری

السلام علیکم یا اهل بیت‌النبوة

طبق معمول سنواتی مجلس ذکر مناقب و مصائب آل محمد صلواة‌الله علیهم اجمعین از روز اربعین (بیستم ماه صفرالمظفر) تا ده شب‌متوالی ازساعت ۷ الی ۱۱بعد از ظهر در منزل تیمسار سرتیپ اسدالله خلیل ناجی منعقد است از عموم شیعیان دعوت می شود با شرکت در این مجلس از بیانات جنابان‌مستطاب‌آقای حاج‌سید مصطفی‌سرابی‌خراسانی وآقای حاج شیخ اسمعیل کلباسی و آقای حاج شیخ صدراو سایر وعاظ و ذاکرین محترم استفاضه فرمایند .

آدرس ـ خیابان امیر کبیر ـ کوی میرزا محمود وزیر کوچه فخرالملك کاشی ۲۸ تلفن ۵۱۵۵۳

بمناسبت تکمیل ساختمان مسجد فروتن وصل‌بگرمابه فروتن در میدان خراسان مجلس سوگواری ازروزاربعین تا آخر ماه صفر از ساعت ۷ تا ۱۰ در مسجد مزبور تشکیل است ودانشمند محترم آقای فلسفی در ساعت ۹ سخنرانی می نمایند .

و من یعظم شعائرالله فانهامن تقوی القلوب

طبق معمول سنواتی مجلس سوگواری حضرت خامس آل‌عبا (ع) ارواحنالله‌الفداء از روز بیستم ماه صفرلغایت آخر ماه صفر از ساعت٤و نیم‌الی ۱۰بعد از ظهر در صحن امامزاده یحیی‌و امامزاده محمد (ع) منعقد و براقرار می باشد ازعموم آقایان علماءو سایر طبقات ، مومنین دعوت‌می شود که دراین تعزیه داری شرکت فرمائید .

متصدی امامزاده یحیی ع محمد اسمعیل شمس زاده

طبق معمول سنواتی مجلس سوگواری‌حضرت‌سیدالشهداء علیه‌السلام صبحها در حسینیه مرحوم آقای آقا سید موسی‌مستجابی‌شیرازی‌طاب ثراه‌والدحجت‌الاسلام‌آقای‌آقاسید عبدالحسین مستجابی‌شیرازی بر قرارو روز جمعه هفدهم‌صفر ازساعت ۹ الی ۱۱ صبح‌بمناسبت تصادف با هفتم رحلت حضرت آیت‌الله العظمی آقای حاج سید عبدالهادی شیرازی اعلی‌الله مقامه‌بدرخواست‌اهالی‌محترم‌خیابان ایران(عین‌الدوله) مجلس ترحیم در حسینیه‌مزبورمنعقداست‌عموم‌علاقمندان بعالم‌اسلام وبحسین‌ابن علی (ع)در مجلس مزبور شرکت خواهند فرمود . **الاحقر حاج آقا حسین مجتهد جمارانی**

اگر قصد دارید جمعه را به ییلاق یاگردش بروید‌یخدان جی‌ـ‌پی اغذیه و میوه‌جات شما را تا ۳۶ ساعت سالم وخنك نگاه میدارد .

مژده بدارندگان اتومبیل

یخدان جی‌ـ‌پی یخ را آب نمی‌کند .
محکم ـ زیبا ـ سبك و ارزان .
فروشگاههای‌موقت‌یخدان جی‌ـ‌پی یك یخدان مملو از یخ‌را با قیمت ٤۰۰ ریال بشما هدیه میکند .
آدرس ـ جاده کرج جنب کارخانه کیم .
جاده آبعلی ـ نرسیده به پمپ بنزین .
مرکز فروش شرکت برلیان خیابان شاه شماره ٤۹
آ ـ ۱۱۳۵۲

دبیرستان سخن

(پسرانه)

دارای دوره کامل متوسطه **(طبیعی وریاضی)** برای سال تحصیلی ٤۱ـ٤۲ نام‌نویسی می‌کند. دفتردبیرستان در روزهای دوشنبه و چهارشنبه مفتوح است . اسامی آقایان دبیران به شرح زیر است :

ریاضیات : آزرم ـ آذرنوش ـ ارشاقی ـ باقری ـ ربانی ـ مرادمند ـ نصیری ـ بکتاشی ـ حمیدی .

فیزیك وشیمی : علوی ـ گویا ـ مهین‌بخت ـ طاهری ـ فرزاد .

طبیعی : لطیفی ـ وامقی ـ بشری ـ پورکریمی

ادبیات فارسی و علوم اجتماعی : چاه‌کوتاهی ـ زهری ـ باباهادی ـ موسوی ـ قره‌باغی.

زبان‌خارجه : رهبر ـ رحمانی

نشانی : خیابان شمیران ـ بالای مولن‌روژ ـ تلفن۷۱۹۹۳

۱ـ۳ آ ـ ۷٤٦۹

دولت پرو با کودتای نظامی ساقط شد

ارتش قدرت را در دست گرفت و رئیس جمهوری را زندانی کرد

رئیس جمهوری پرو طی پیامی گفت کودتاچیان طرفدار فیدل کاسترو هستند

● سفیر آمریکا فراری شد و آمریکا رابطه خود را بادولت کودتا قطع نمود

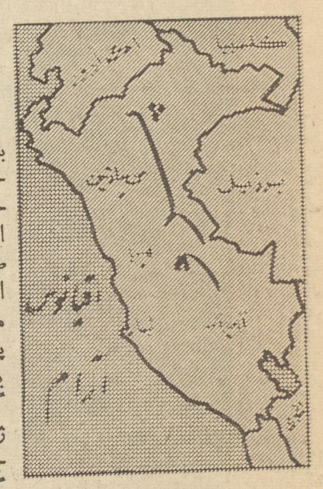

کودتا کنندگان وعده داده‌اند که بزودی انتخابات جدیددر پروبرگزار خواهد شد و پس ا زآن بار دیگر حکومت بدست غیر نظامیان خواهد افتاد . بموجب اولین فرمانی که‌از طرف حکومت‌کودتا صادر شده انتخابات در روز دهم ماه گذشته که منجر به روی کار آمدن پرزیدنت پارادو گردید . غیر قانونی و کان‌لم یکن اعلام شده است در اعلامیه گفته شده که اولین یکشنبه ماه ژوئن آینده انتخابات ریاست جمهوری جدیددر پروبرگزارخواهد گردید.

« جمس موب » سفیر کبیر امریکا در پرو دیروز به محض‌وقوع کودتا با یك هواپیمای امریکائی‌از لیما خارج شد و به امریکا گریخت.

● سوگند یادکردند

کمیته نظامیان پرو که بوسیله یك کودتا زمام امور را در این کشور بدست گرفته‌اند دیشب در کاخ ریاست جمهوری لیما سوگند یاد کردند . در اعلامیه کودتا کنندگان گفته شده که این‌کودتا برای حفظ قانون اساسی وآرامش در کشور بوده است .

کودتا کنندگان تاکید نموده‌اند که این کشور کماکان به غرب وفادار خواهد ماند و تعهدات بین‌المللی خود را محترم خواهد شمرد .

● تظاهرات در خیابانها

دیشب چند هزار نفر از مردم پرو که اغلب از دانشجویان تشکیل میشدند درشهر لیما به خیابان ها ریختند و علیه کودتای ارتش‌دست به تظاهرات زدند . دانشجویان اتوبوس ها و کامیون های نظامی را در خیابان های لیما سنگباران کردند . پلیس با گاز اشك آور و ماشین های آب پاش و چوب‌باتون به زد و خورد با تظاهر کنندگان پرداخت .

● قطع رابطه

واشنگتن ـ یونایتد پرس ـ ۱۸ ژوئیه ـ وزارت خارجه امریکادیشب خبر مربوط به کودتای ارتش‌پرو و برکنار شدن « مانوئل پارادو » رئیس جمهور پرو را تائید کرد . دولت امریکا اعلام نمود که‌حکومت نظامیان در نظر ایالات متحده‌غیر قانونی است و امریکا روابط خودرا با پرو قطع کرده است .

● مشورت میکند

واشنگتن ـ یونایتد پرس ـ ۱۸ ژوئیه ـ وزارت‌خارجه امریکاامروز اعلام کرد که ا زنزدیك مشغول تعقیب تحولات پرو میباشد و با سایر کشور های امریکای لاتین نیز در این باره مشورت میکند .

لینکلن وایت سخنگوی وزارت‌خارجه امریکا گفت که دولت ایالات متحده کودتای نظامیان راکه‌منجر به‌سرنگون شدن حکومت قانونی پرزیدنت پارادو رئیس جمهور آن کشور شده محکوم میکند .

دولت ونزوئلا امروز درخواست کردکه وزیران خارجه ممالك امریکای لاتین کنفرانس تشکیل دهند ودرباره پرو تصمیم بگیرند و دولت امریکادر این مورد اظهار نظر نکرده است .

دولت کستاریکانیز تقاضا کرده‌است شورای کشور های امریکائی کودتای پرو را محکوم کند .

● ۵۰ نفر دیگر

لیما ـ آسوشیتد پرس ـ ۱۸ ژوئیه ـ در جریان کودتای دیروزپرو رویهمرفته غیر از رئیس جمهور این کشور ۵۰ نفر دیگر بوسیله نظامیان دستگیر شده‌اند .

سربازان پرو که رئیس جمهور را هنگام‌باز داشت‌شدن بوسیله افسران ارتش پرو دیده‌اند اظهار داشته اند که وی به یکی ازپادگان های نزدیك لیما منتقل گردیده است. اما محل دقیق بازداشت او معلوم‌نیست .

یك خبر نگار خارجی که پیش از بازداشت رئیس جمهور سعی کرده بود وارد کاخ ریاست جمهوری گردد بعلت اخطار افسران کودتا کننده از این کار صرفنظر کرد او تنها کسی بود که درجریان‌کودتااز طرف‌نظامیان تهدید به تیراندازی شد .

● طرفدار کاسترو ؟

لیما ـ خبرگزاری فرانسه ـ رئیس جمهوری پرو شب گذشته پیامی برای ملت پرو فرستاد که طی آن‌کودتای نظامی پرو را محکوم کرد .

رئیس جمهوری در پیام خود کودتاچیان را طرفداران فیدل‌کاسترو وکمونیست خوانده است .

رئیس جمهوری پرو اضافه‌نموده است که افسران کودتاچی از افکار فیدل‌کاسترو و کمونیستی الهام می گیرند و بدین ترتیب موجودیت ملت پرو را بخطر انداخته اند .

رئیس جمهوری در پایان پیامش‌از ملت پروخواسته است تا بر ضد این گروه که دموکراسی و آزادی را در پرو بخطر انداخته اند برخیزند .

موزامبیك باید آزاد شود

سازمان ملل متحد ـ خبرگزاری فرانسه ـ کمیته ضداستعمار سازمان ملل متحد مسئله موزامبیك را در جلسه آینده خود که امشب میباشد مورد بحث قرار میدهد .

باید خاطر نشان شود که پرتقال مدعی است موزامبیك جزء خاك‌آن کشور است در حالیکه کمیته ضد استعمار سازمان ملل متحد عقیده دارد موزامبیك باید آزاد شود .

آمریکا بالن ۱۳ طبقه بفضا فرستاد

کیپ کاناورال ـ خبرگزاری فرانسه ـ بالن غول پیکر ۱۳طبقه‌ای که امروز صبح توسط آمریکابه فضا پرتاب شد تا ارتفاع ۱۴۸۳ کیلومتری بالا رفت .

سازمان ملل هوانوردی امریکا اعلام کرد در پائیز آینده بالن دیگری‌به مدار زمین‌قرار میدهدکه اکو ـ۲ نام دارد و بعنوان قمر مصنوعی برای رله کردن امواج تلویزیونی بکار میرود .

بالن مزبور با یك موشك ثوربه آسمان پرتاب شد . و در مدت۲۳ دقیقه در ارتفاع۱۴۸۳ کیلو متری زمین قرار گرفته و سپس در ۷۷۷ کیلومتری جنوب شرقی کیپ ـ کاناورال سقوط کرد .

دانشمندان امریکائی ازاین بالنها برای رله کردن امواج رادیوو تلویزیون استفاده میکنند .

شورش در کاتانگا

زنان کاتانگائی دو روز پیش به تحریك چومبه تاگهان با چوب و سنك بطرف نیرو های هندی سازمان ملل متحد حمله ور شدند و براثر زدوخورد شدیدی که بین دوطرف‌درگرفت یك زن کاتانگائی کشته شد و چند نفر دیگر زخمی گردیدند . این‌عکس منظره‌ای از زدو خورد میان سربازان هندی و زنان‌کاتانگائی را نشان‌میدهد
عکس رادیوئی اطلاعات

از صبح سه شنبه دوم مرداد ماه
در مولن روژها
PORK CHOP HILL
تپه قهرمانان
گریگوری پک
هاری گواردینو
یوب استیل
دوبله بفارسی در استودیو مولن روژ

بیطرفی لائوس در کنفرانس ژنو تصویب شد

ژنو ـ یونایتدپرس ـ ۱۸ژوئیه ـ کنفرانس چهارده جانبه ژنو شب گذشته در آخرین‌مرحله فعالیت‌خود با بیطرفی کامل‌لائوس بطور نهائی موافقت کرد واکنون قرار است‌روز دوشنبه آینده قرار داد بیطرفی‌این کشور به امضای مقامات مسئول ۱۴ کشور شرکت کننده در کنفرانس برسد .

درطرح اعلامیه بیطرفی لائوس اظهار امیدواری شده که این کشور تحت شرایط مندرج در قرارداد بی طرفی روزبروز پیشرفت کند .

معاون وزیر خارجه امریکا و نماینده این کشور در کنفرانس‌ژنو اظهار امیدواری نمود که بیطرفی لائوس نه تنها روی کاغذ بلکه واقعا جامه عمل پوشد .

جمعیت شیر و خورشید سرخ ایران

آموزشگاه عالی پرستاری رضاشاه کبیر برای سال تحصیلی مهر ۱۳۴۱از طریق کنکور داوطلب می‌پذیرد
شرایط ورود :
۱ـ تندرستی جسمی و روحی
۲ـ دارابودن گواهینامه سال ششم متوسطه (دارندگان دیپلم طبیعی حق‌تقدم خواهند داشت)
۳ـ سن بین ۱۷ و ۳۰سالگی
۴ـ مجرد بودن
۵ـ آشنائی بزبان انگلیسی
داوطلبان میتوانند در تهران برای کسب اطلاع بیشتر و ثبت نام روزهای شنبه ـ دوشنبه چهارشنبه از اول مردادماه الی اول شهریورماه از ساعت ۴ونیم ـ ۶ونیم بعد از ظهر بمرکز اطلاعات و دفتر ثبت نام آموزشگاه واقع در خیابان ناصر خسرو (جنب دبیرستان دارالفنون)و در شهرستانها شعب شیروخورشید سرخ ایران مراجعه فرمایند .
آـ ۱۰۸۷۴ ۱ـ ۳

دانشکده پزشکی و داروسازی

آموزشگاه عالی پرستاری

دانشگاه تبریز

دانشکده پزشکی تبریز درسال تحصیلی ۴۱ـ ۴۲ برای کلاس اول آموزشگاه عالی پرستاری تعداد چهل نفر دانشجوی دختر باشرایط زیر خواهد پذیرفت :

۱ـ داشتن گواهینامه ششم متوسطه (طبیعی یا ریاضی) برای دانش آموزان سال قبل و یا پروانه قبولی سال جاری . (مدرك تحصیلی پس‌از رویت به‌خود داوطلب‌مسترد میشود).

۲ـ عکس ۶×۴ سه قطعه که‌درسال جاری گرفته شده ومشخصات داوطلب درظهر آن قیدشده‌باشد .

۳ـ رونوشت مصدق شناسنامه یکبرك

۴ـ داشتن سن‌بین ۱۸ تا ۳۰سال

۵ـ داوطلبانی که‌شغل دولتی دارندباید پس از شرکت و توفیق در امتحان ورودی برای ادامهٔ تحصیل ازشغل دولتی کناره‌گیری نمایند.

۶ـ حق‌ثبت‌نام‌مسابقه ورودی ۲۰۰ریال است

۷ـ داوطلبان باید شخصا برای ثبت‌نام مراجعه نمایند ولی داوطلبان مقیم خارج ازتبریز میتوانند مدارك لازم‌را با تعیین آدرس پستی خودبه نشانی دبیرخانه دانشکده پزشکی تبریز ارسال و تقاضای ثبت‌نام نمایند بشرطی که تقاضانامه و مدارك تا ۱۷ مرداد ماه ۴۱ بدبیرخانه دانشکده پزشکی برسدولی برای دریافت کارت ورود به جلسه امتحان مراجعه شخص داوطلب اجباری‌است.

۸ـ دفتر نام‌نویسی در دانشکده پزشکی از تاریخ یکشنبه ۱۷ تیرماه لغایت آخروقت اداری روز چهارشنبه ۱۷ مرداد ماه ۴۱ باز است و داوطلبان میتوانند در ساعات اداری بادردست داشتن مدارك فوق برای ثبت‌نام مراجعه نمایند .پس ازانقضای موعد مقرر دفتر نام‌نویسی بسته شده‌واز آن‌پس بهیچوجه نام‌نویسی بعمل نخواهد آمد.

مسابقه ورودی بعد از ظهر روز یکشنبه ۲۱ مرداد ماه ۱۳۴۱ از موادعمومی (زبان فارسی ـ زبانخارجه) و مواد اختصاصی (طبیعی ـ شیمی) بعمل خواهد آمدو شرط توفیق درامتحان عمومی داشتن حداقل نمره ۱۰ در زبان‌فارسی و ۸ درزبان خارجه است‌و کسانی که درامتحان مواد مزبورپذیرفته نشوند مردود محسوب و از تصحیح اوراق امتحان‌اختصاصی آنان خودداری خواهدشد .

ضمنا متذکر میگردد دوره آموزشگاه سه‌سال بوده‌و به‌فارغ‌التحصیلان این آموزشگاه گواهینامه عالی پرستاری داده خواهد شد که ارزش آن بادرجه لیسانس برابر میباشد .

رئیس دانشکده پزشکی وداروسازی تبریز ـ دکتر جعفرجهانشاهی

بازار سیاست‌بازی در پاکستان گرم میشود

لندن ـ رویتر ـ ۱۹ ژوئیه ـ روزنامه تایمز چاپ لندن در شماره امروز خود نوشته است که‌انتخابات اخیر پاکستان بهیچ وجه انتظاراتی را که پرزیدنت ایوب خان داشت برنیاورده است .

تایمز یادآوری کرده‌است که‌اکنون بار دیگر محافل مباحثات حادسیاسی رفته رفته در پاکستان گرم میشوند.

روزنامه متنفذ انگلیسی بازداشت طولانی علی سهروردی نخست وزیر سابق پاکستان را نشانه ای از طرز عمل حکومت ایوب خان معرفی‌کرده ونوشته است‌که معذلك‌در حال‌حاضر جهت مبارزات سیاسی پاکستان برای بدست آوردن آزادیهای بیشتراست ومخالفت عمده‌ای باشخص ایوب‌خان وجود ندارد.

تله‌استار

مذاکرات سازمان ملل را پخش میکند

سازمان ملل‌متحد ـ خبرگزاری فرانسه ـ روز دوشنبه آینده طی برنامه آزمایشی جدید قمر مصنوعی تله استارامریکا مذاکرات سازمان ملل متحد به سراسر جهان‌پخش خواهد شد .

طی اعلامیه‌ایکه دیشب‌درسازمان ملل متحد منتشرشدخاطرنشان شده است دبیر کل سازمان ملل متحد موافقت خود را با شرکت دراین برنامه اعلام داشته است .

مذاکره برای کمك بانك‌جهانی به پروژه سد «رودسند»

راول پیندی ـ یونایتدپرس ـ ۱۸ ژوئیه ـ «ویلیام‌ایلیف»نایب رئیس‌بانك بین المللی روز گذشته واردکراچی شد و بلافاصله رهسپار مقریاست جمهوری ییلاقی پاکستان در «مری» گردید تا با مقامات پاکستان در باره کمك های‌آینده بانك‌بین‌المللی برای اجرای پروژه سد سازی و آبیاری رود خانه سند مذاکره کند.

اخیرا سید حسن نایب رئیس کمیسیون برنامه های پاکستان در باره پروژه رود سند مذاکرات مفصلی با مقامات امریکائی و بانك بین‌المللی در واشنگتن بعمل آورده است .

هزینه اجرای این پروژه تا ۱۰۸ میلیارد دلاربرآورد شده‌است .

برنامه آینده سینماهای
تراس سالن سهیلا ـ آسیا ـ پلازا
زیباترین داستان عشقی تاریخ روی پرده سینماجان می‌گیرد
زندگی پرماجرای داود
JEFF CHANDLER
STORY OF DAVID
وایداسکرین زنگی دوبله‌فارسی
جف چندلر
در آخرین فیلم خود نقش حضرت داود را ایفاء میکند
باربارا اشلی بازیل سیدنی دیویدنایت
فیلم نفرتی ملکهٔ نیل درسینماهای آسیا و سهیلا
فقط چند شب دیگر ادامه دارد

حرکت واحدهای هواداربن‌بلابطرف‌مرکزحکومت‌بن‌خده

تلمسن ـ خبرگزاری فرانسه ـ فرحات عباس نخست وزیر اسبق حکومت موقت الجزایر در یك مصاحبه مطبوعاتی گفت من بدانجهت جانب بن‌بلا را گرفتم که‌معتقدم او از آزادی و مساوات دفاع میکند .

فرحات عباس که اخیرا به تلمسن مقر ستاد نیرو های بن‌بلا آمده است قبلا در شهر ستیف بود .

از نخست وزیر اسبق حکومت موقت الجزایر سئوال شد به تلمسن برای میانجیگری آمده است یابعنوان طرفدار نظریه بن‌بلا و او پاسخ داد حضور من در تلمسن بدان معنی است که من به قدرت و نظریات شورای ملی انقلاب الجزایر احترام میگذارم.

وی افزود من در تلمسن بانتظار نتایج شورای ولایتها باقی میمانم و معتقدم که‌نتایج این کنفرانس مثبت است .

● **سیستم یك حزبی**

در پاسخ باین سئوال که آیادر انتخابات آینده کاندید هستید یانه فرحات عباس گفت :

من یك مبارز هستم چنانچه از من تقاضا شود که در انتخابات خود را کاندیدا کنم آنرا اجرا خواهم کرد، و چنانچه چنین دستوری بمن داده نشود در خانه ام باقی خواهم ماند .

فرحات عباس درمورد بنای یك‌دولت سوسیالیستی الجزایر و سیستم یك حزبی درالجزایر گفت بن بلا باطرح مسئله بنای یك دولت سوسیالیستی و سیستم یك حزبی در واقع تصمیمات شورای ملی انقلاب را تائید کرده است .

فرحات‌عباس گفت الجزایر محتاج حزب مقتدری است که اکثریت رادر بربگیرد و برای‌تمام کارگران‌ودهقانان نان تهیه کندوبه مظاهر استعمارپایان دهد .

● **تعطیل جلسات**

منابع موثق خاطر نشان ساختند شورای ولایتها که مدت ٤٨ ساعت بطور کاملا محرمانه در محلی بین شهر اوران و الجزیره تشکیل شده بود جلسات خودرا موقتا تعطیل کرد.

طبق گزارش این منابع فرماندهان شش ولایت الجزایرطرحی‌تهیه کرده‌اند که اینك ضروری است برای مطلع ساختن بن خده و بن‌بلا از ماهیت‌آن موقتا جلسات خودرا تعطیل کرده و با رهبران دو طرف تماس بگیرند .

ناظران امور تائید میکنند که در شورای ولایتها تصمیم گرفته‌شد بدون فوت وقت شورای ملی انقلاب یك دفتر سیاسی برای جبهه آزادیبخش ملی بوجود آورد .

● **آینده الجزایر**

یکی ازاعضای شورای ملی‌انقلاب الجزایر به مخبر خبرگزاری‌فرانسه گفت چنانچه شورای ولایتها موفق شود به بحران کنونی پایان دهد آینده سیاسی الجزایر چنین‌خواهد بود .

۱ـ یك‌دفتر سیاسی بوجودمیآید که بدون شك در صحنه سیاست الجزایر نقش اول را ایفاء میکند.

برای انتخاب اعضای‌چنین دفتر سیاسی که مقام آن از حکومت موقت الجزایر برتر خواهدبود آراء شورای ولایتها کافی خواهد بود.

۲ـ دفتر سیاسی جریان مقدمات تبدیل جبهه آزادی بخش ملی‌را به‌یك حزب سیاسی فراهم میسازد

هیئت موقت اجرائیه الجزایرنیز بامشورت دفتر سیاسی فهرست کاندیداهای انتخابات راتهیه میکند

۳ـ‌حکومت‌موقت جمهوری‌الجزایر فقط بصورت ظاهر وضع خودرا به عنوان دولت حفظ میکند .

● **ریاست جمهوری**

الجزیره ـ یونایتدپرس ـ۱۸ژوئیه دیشب چند ستون بزرك ازواحدهای طرفدار بن‌بلا باتمام تجهیزات از اوران بطرف «تیارت» واقع در ۱۰۰ کیلو متری شرق شهر الجزایر که مرکز حکومت بن خده نخست‌وزیر دست راستی الجزایر است حرکت کردند .

پرچم کشور تازه به استقلال‌رسیده الجزایر در نزدیکی بن بلا معاون نخست وزیر حکومت موقت این کشوردر اهتزاز است .
بن بلا در این عکس در حالیکه به‌تنهائی‌مشغول‌صرف صبحانه‌درباغ ییلاق ریود ـ محل اقامتش در تلمسن‌میباشددیده میشود .

ناظران سیاسی پیش‌بینی کرده‌اند که بن‌بلا باحتمال بسیار زیاد تنها مرد پیروزمندی خواهدبود که از مذاکرات فرماندهان نظامی ولایات الجزایر سردر خواهدآورد .

روزگذشته خبرنگاران ازفرحات عباس نخست وزیر سابق الجزایر که‌طرفداری خودرا ازبن‌بلا معاون نخست وزیر الجزائر اعلام نموده پرسیدند آیاوی درنظر دارد کاندید ریاست‌جمهور آینده الجزایر گردد فرحت عباس جواب داد که ابتدا بایدجمهوری درالجزایر برقرارشود وسپس درباره کاندیدهای‌ریاست جمهوری فکر خواهیم کرد .

محمدبن بلاروز گذشته‌بن‌یوسف بن‌خده رئیس حکومت موقت رامتهم نمود و گفت که در انقلاب الجزایر خرابکاری نموده‌وسعی داردحکومت موقت را دربالای سر سایر ارگان های عالی انقلاب الجزایر قراردهد.

کوشش از خارج

تلمسن ـ آسوشیتد پرس ـ ۱۸ ژوئیه ـ روسای جمهور دو کشور افریقائی گینه و مالی به وزیران خارجه خود دستور داده‌اند با محمد بن بلا معاون نخست وزیر حکومت موقت در تلمسن تماس بگیرند و برای آشتی دادن وی با حکومت موقت بکوشند .

وزیران خارجه مالی و گینه دو روز گذشته را در الجزیره با بن‌یوسف بن خده مذاکره کردند و اکنون وارد تلمسن شده‌اند ، تا مذاکرات خود را با بن‌بلا شروع نمایند .

وزیران خارجه مالی و گینه در الجزیره با سعد دهلب وزیر خارجه حکومت موقت‌نیزمذاکره کرده‌اند.

در برابر فشار روز افزون‌طرفداران بن‌بلا اکنون بیش از پیش احساس میشود که حکومت موقت‌بن خده آماده میشود تا تشکیل شورای انقلاب را قبول کند .

در شورای انقلاب۷۲ نفرعضویت دارند که اکثرآنها طرفدار بن بلا هستند .

● **طرح قانونی**

الجزایر ـ خبر گزاری فرانسه‌ـ هیئت اجرائیه موقت الجزایر دیشب متن‌طرح قانونی را که روز ۱۲اوت آینده‌در الجزایر برفراندوم گذاشته خواهد شد تصویب کرد .

این طرح از سه ماده تشکیل‌شده است و ٦ میلیون الجزایری روز ۱۲ اوت (۲۱ مرداد) آینده نظر خود را پیرامون آن اعلام میدارند چنانچه مردم الجزایر آنرا تصویب کردند طرح قانونی مزبور تا اوت ۱۹٦۳ بقوت خود باقی خواهدماند.

مواد این طرح که سر نوشت الجزایر را روشن میسازد بدین ترتیب است .

ماده اول

مجلس ملی که اعضای آن روز ۱۲ اوت ۲۱ مرداد ۱۹٦۲ انتخاب میشوند هدف های زیر را دارد :

۱ـ تعیین حکومت موقتی .

۲ـ تهیه‌و تصویب قانون اساسی الجزایر .

ماده دوم

۱ـ مجلس ملی الجزایر روز ۱۲ اوت ۱۹٦۳ بکار خود پایان‌میدهد.

چنانچه در ظرف یکسال مجلس قانون اساسی الجزایر را تدوین نکرد حکومت موقتی الجزایر وظیفه دارد ظرف یك ماه انتخابات مجلس را تجدید کند .

این‌مجلس همان اختیارات‌مجلس قبلی را خواهد داشت و دوره‌قانون گزاری آن نیز یکسال خواهد بود.

ماده سوم

این قانون در روزنامه رسمی الجزایر منتشر میشود .

● **با اولین کشتی**

الجزیره ـ یونایتد پرس ـ ۱۸ ژوئیه ـ از بعد از ظهر دیروزهزاران نفر از اروپائیان اوران در بندرگاه این شهر چادر زدند و اثاث خودرا نیزدر آنجا انباشتند تا بااولین‌کشتی خود را به فرانسه برسانند .

اروپائیان آشکارا از آن وحشت دارند که اختلافات دستگاه رهبری انقلابیون الجزایرمنجر بجنگ داخلی گردد وامنیت آنها را بخطر اندازد

مقامات فرانسوی اظهار داشته‌اند که‌قریب ۲هزارنفر اروپائی دربندرگاه اوران چادر زده و اثاث خود را نیز بسته و آماده نگاه داشته‌اند تابا کشتی به بندر مارسی بروند . انتظار میرود که ۱۵ هزار اروپائی دیگرنیز تاچند هفته دیگر از اوران خارج شوند در هفته گذشته۹ هزار اروپائی تنها از شهر اوران به فرانسه باز گشته‌اند .

هفته ای

٦ پرواز جت ازفرانس
از تهران به پاریس

ارفرانس برای مسافرت به پاریس هفته‌ای شش پرواز با جت‌در اختیار شما میگذارد : روز های یکشنبه (۲پرواز)سه‌شنبه،پنجشنبه وباهمکاری‌شرکت ت.آ.ای‌روز های‌سه‌شنبه از راه رم (حرکت ساعت ۱۰ر٦ صبح ـ ورود به‌پاریس ساعت ۱۱ صبح) جمعه ها ازراه آتن (حرکت ساعت ۱۸ر۵ ـ ورود به پاریس ساعت ۲۲ر۵۵)

AIR FRANCE

برای‌کسب اطلاعات بیشتر و تهیه جا به‌آژانس مسافرتی خود یا ارفرانس خیابان‌شاهرضا ـ ۳۰۷ تلفن ٦۷۹٦۲ مراجعه فرمائید

ارفرانس بزرگترین خطوط هواپیمائی جهان

کشف سازمان مخفی عرب در سوریه

دمشق‌ـیونایتدپرس ـ۱۸ژوئیه ـ دادستان ارتش سوریه امروز اعلام کرد که ۱۷افسر ارتش این کشور که ماه‌آوریل گذشته در اغتشاشات حلب به نفع مصر فعالیت وشرکت داشته‌اند بزودی‌محاکمه خواهندشد.

● **اعلامیه مشترك**

دیروز در پایان مذاکرات دو روزه وزیران خارجه سوریه ولبنان‌اعلامیه مشترکی از طرف آنها انتشار یافت که حاکی از رضایت طرفین از این مذاکرات بوده است .در این‌اعلامیه اشاره مستقیمی به شکایت‌سوریه از فعالیت عناصر طرفدار جمهوری متحده عرب برضد مقامات دمشق‌در خاك لبنان نشده اما تاریحایادآوری گردیده که وزیران خارجه لبنان و سوریه صادقانه در باره تمام مسائل مورد علاقه‌دو کشور گفتگو کرده‌اند. وزیران خارجه سوریه ولبنان‌موافقت کرده‌اند که بزودی بار دیگر درخاك لبنان بایکدیگر ملاقات نمایند .

● **سازمان مخفی**

حلب‌ـ خبرگزاری فرانسه ـنیرو های‌انتظامی امروز یك سازمان‌مخفی را کشف کردند که عنوان سازمان مخفی عرب داشت .

نیروهای امنیتی در مرکز این سازمان بیانیه‌هائی کشف کردند که از مردم دعوت شده است روز ۲۳ ژوئیه بمناسبت سالگرد انقلاب‌مصر دست بانقلاب بزنند .

اعضای این شورا بازداشت شدند واینك مقامات انتظامی درصدد‌تحقیق بیشتر هستند .

سرهنك آیدیمیر آزاد شد

آنکارا ـرویتر ـ۱۸ ژوئیه ـدیروز سرهنك بازنشسته حکمت آیدیمیر که ماه گذشته کودتای افسران دانشگاه جنك آنکارارا علیه عصمت اینونو رهبری کرده بودباوجه‌الضمان ۳۰۰۰لیره ترك از زندان مرخص‌شد وی روز نهم‌ژوئیه جاری بار دیگر باتهام تحریك علیه دولت بازداشت شده بود .

سرطان سالی دومیلیون نفررا میکشد

● **در سراسر جهان۱۰میلیون بیمار سرطانی وجود دارد و۲۰ میلیون دیگر نیز مشکوك بداشتن سرطان هستند**

ژنو ـ یونایتدپرس ـ ۱۸ ژوئیه سازمان جهانی بهداشت امروزاعلام کرد که هرسال دو میلیون نفر از مردم جهان براثر ابتلابسرطان‌جان میسپارند .و در حال حاضر شماره مبتلایان به‌سرطان درسراسرجهان۵ میلیون نفر است .

درگزارش سازمان جهانی‌بهداشت راجع به وضع سرطان در اطراف و اکناف جهان گفته شده که‌درمقابل هرنفر مبتلای مسلم به این بیماری بین چهار تاپنج نفر نیز مظنون به داشتن سرطان و یا مبتلا بمراحل اولیه این بیماری وحشتناك هستند.

درگزارش اضافه شده که‌علیرغم پیروزیهای قابل ملاحظه طب‌معذلك سرطان در حال‌پیشرفت است .

درگزارش به نکات‌جالب توجه زیر نیز اشاره شده است : درمیان سفید پوستان جنوب‌امریکا سرطان لب و پوست ده برابر بیشترازسفید پوستان شمال امریکا است .

درانگلیس وولز میزان مرك و میر ناشی ازسرطان ریه از انواع سرطان های دیگر بیشتر است .

در افریقا و اروپا وشمال افریقا میزان مرك و میرناشی ازسرطان بیشتر از سایر نقاط دیگر جهان است .

در ایسلند میزان مرك ومیرناشی ازسرطان معده تا ۵۰ درصد وژاپن نیز ۵۰ در صد ودر امریکا ۱۰در صد است .

راه‌حل برای لایحه کمکهای خارجی آمریکا

واشنگتن ـ یونایتد پرس ـ ۱۸ ژوئیه ـ هیئت منتخب کنگره وسنای امریکا که هفته‌گذشته مامور رسیدگی به آراء سناتورها و نمایندگان کنگره امریکا درباره لایحه کمك های‌خارجی پرزیدنت کندی‌شده‌بود ، شب‌گذشته تصمیماتی گرفت که حد وسطی‌میان تمایلات توام با سخت گیری‌مخالفان برخی از کمك های خارجی وموافقان در بست لایحه کمك های خارجی پرزیدنت کندی پیدا کند . درمورد کمك به کشور های کمونیستی که سنای امریکا جز ادامه تحویل مازاد غلات‌امریکا ، دادن هر نوع کمکی رابه ممالکی مانندلهستان ویوگسلاوی منع کرده بود، هیئت منتخب کنگره و سنای امریکا رای داد که هر وقت پرزیدنت کندی کمك به یك کشور کمونیستی را به نفع امنیت‌ایالات متحده تشخیص دهد در اعطای‌کمك به این کشور آزاد است .

در مورد کمك به هندوستان نیز هیئت داوری منتخب کنگره وسنای امریکا رای سناتور های مخالف را اندکی تعدیل کرده است . هیئت فوق الذکر در عین حال رای داده است که هر کشوری بدون‌پرداخت غرامت اموال امریکا را ضبط کند از هر نوع کمك امریکا محروم خواهد گردید .

لبنیات صد درصد خالص طبیعی

طبق معمول سنواتی این موسسه به پیروی ازمنویات شاهنشاه معظم در تنزل قیمت ها علیرغم تمام مشکلات‌برای رفاه حال عموم هم‌میهنان عزیز با سابقه ۷۳ سال دامداری‌و دامپروری و اخذ نشانهائی از وزارت محترم کشاورزی و موسسات خارجی و با ایجاد کارخانه مجهز افتخار دارد که لبنیات صد در صد خالص طبیعی خود را با تخفیف قابل ملاحظه‌ای **یك کیلو کره گاوی مرغوب خالص بدون مخلوط باکره های خارجی بقیمت ۱٦۰ ریال (۷۵گرم ۱۲ ریال) و ماست کاسه‌ای تهیه شده از شیر گاووگاومیش‌خالص‌کیلوئی ۲۱ ریال** در دسترس مشتریان محترم قرار دهد با یکمرتبه مراجعه باین موسسه صدق گفتار ما ثابت خواهد شد .

نشانی ـ انتهای خیابان بوذرجمهری غربی اول‌بازارچه آشیخ‌هادی کارخانه لبنیات وکره سازی سعادت انتظامی‌ـ فروشگاه شماره ۲ خیابان شاهپور بالاتر از بازارچه‌آشیخ هادی‌کاشی شماره ۱۱٤٤ تلفن ٤۰۹۱۵

مژده بمردم شرافتمند و شریف شیراز

خطیب شهیر ملی جناب آقای شیروانی واعظ برای‌ایراد سخنرانی های دینی و اجتماعی بسرزمین سعدی و حافظ عزیمت‌نموده اند جامعه علم‌و ادب انتظار دارند مردم پاك‌نهاد فارس‌و علاقمندان بدین‌ودانش از مکتب فضیلت این دانشمند بهره مند گردند .

رئیس انجمن دانشوران ایران عادل خلعتبری
آـ۷٤۳۵

حراج خانگی

روز جمعه ۲۹تیر ماه ۱۳٤۱از ساعت ۹ صبح بالای قلهك نرسیده به پل رومی جنب کوچه کارامیان خانه شماره ٤۲۲ طبقه دوم مقداری اثاثیه خانگی ـ رادیو ـ لوازم اطاق خواب ـتشك دان‌لوپ‌ـ لوستر کریستال ـاجاق گازی و غیره حراج خواهد شد طالبین تشریف بیاورند .

آـ۷۳۰۹

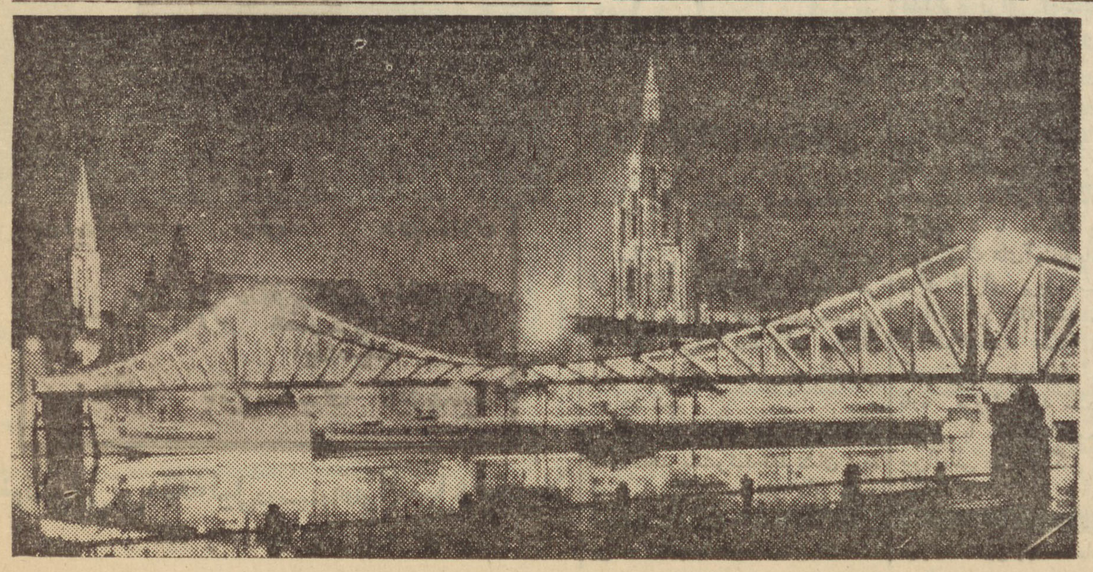

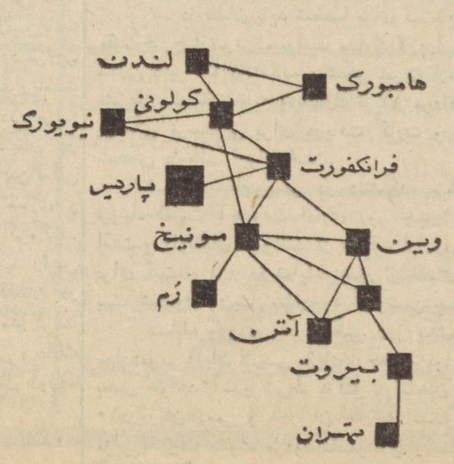

فرانکفورت
ویاهرشهری در اروپا
باسرویس جت
لوفت هانزا

اطلاعات ۱۳۰۴
صفحه ۵
پنجشنبه بیست‌وهشتم تیرماه ۱۳۴۱ـ شماره ۱۰۸۵۲

از : لوموند (چاپ پاریس)

دراین مصاحبه که تازه‌ترین گفتگو با بن بلا است مرد شماره یك الجزایر نظریات خود را تشریح کرده‌است

بن بلا معتقد است :

شورای ملی انقلاب به بحران الجزایر پایان میدهد

بن بلا معاون نخست وزیر دولت موقت الجزایر که اختلافات او با بن خده کشور تازه باستقلال رسیده الجزایررا بابحران سیاسی شدیدی رو برو ساخته است اکنون درتلمسن مستقر شده و همه روزه بر تعداد طرفدارانش افزوده میشود .

بدون شك حل مشکل الجزایر و رفع بحران فعلی تا حد زیادی بستگی بروشی خواهد داشت که بن بلا در برابر دولت موقت‌الجزایر در پیش خواهد گرفت معاون‌نخست‌وزیردولت موقت‌الجزایردرمصاحبه‌ای که اخیرا با خبرنگار مخصوص روزنامه لوموند بعمل آورد،نظریات خود را در باره بحران اخیرالجزایر بیان داشته است که ما در اینجا ترجمه آن‌راباطلاع خوانندگان‌عزیز می رسانیم .

س ـ بنظر شما بحرانی که در جبهه آزادی بخش الجزایر بوجود آمده است چگونه باید حل شود.

ج ـ باید هرچه زودتر شورای ملی انقلاب الجزایر برای رسیدگی باین بحران تشکیل شود و بنظرم اصولا هرگونه موضوع مهم باید درین شورا مطرح شود .

بن بلا افزود

«این نخستین بحران انقلاب ما نیست بلکه ما تاکنون با بحران های زیادی مواجه شده‌ایم و تمام مشکلات ما بدست شورای‌ملی‌انقلاب با قاطعیت حل و فصل شده است. شورای ملی انقلاب همیشه بمنزله سداستواری در برابر زیاده رویها و نگهبان انقلاب‌بوده است وتازمانی که مرجع صلاحیت دار دیگری جانشین آن نشده است شورای ملی انقلاب باید همچنان نقش خود را ایفاء کند .»

«بعقیده من باید درین کارشتاب شود زیرا شرایط اوضاع ما را وادار میکند که برای حفظ وحدت این کشور هرچه زود تر شورای ملی انقلاب را به تشکیل جلسه‌دعوت کنیم بحران در حال گسترش‌است و باید از توسعه آن جلو گیری کنیم . باید از حالا تا چند روزدیگر بحران بر طرف گردد.»

«از آن گذشته آخرین جلسات فوق‌العاده شورای ملی انقلاب الجزایر که در تریپولی تشکیل‌شد هنوز رسما پایان نیافته است .علی عاکف سفیر کبیر ما در قاهره که یکی از اعضاء شورای ملی انقلاب الجزایر است اخیرا این مسئله را بصراحت اعلام داشته است. »

س ـ آیا بنظر شما ترکیب فعلی شورای ملی انقلاب الجزایرمیتواند نماینده واقعی جبهه آزادی بخش الجزایر باشد ؟

ج ـ بعقیده من تا وقتی که در ترکیب این شورا تغییری داده نشده است همچنان نماینده جبهه آزادی‌ـ بخش خواهد بود این نکته را نیز باید خاطر نشان سازم که شورای انقلاب ملی الجزایر بوسیله کسانی که امروز در راس دولت موقت قرار دارند تاسیس شده است در حالی که همین‌ها اکنون نمی‌خواهند در جلسات آن حضور یابند .

«این شورای ملی انقلاب بود که آنها را بقدرت رسانید و بعدا آنها را در اقلیت گذاشت.»

شك نیست من عقیده دارم که در آینده شورای ملی انقلاب بایدتوسعه بیشتری پیدا کند .

زیرا اکنون عده زیاد دیگری از کادر های برجسته انقلاب ما از زندان آزاد شده و کادر های‌جدیدی بوجود آمده است سازمان های‌جبهه آزادی بخش ملی باید با وضع‌جدید الجزایر مستقل هم آهنگی کامل داشته باشد . اما اکنون اوضاع‌وخیم است‌وعجالتا باید بهمین که هست

بقیه در صفحه ۱۳

قدرت برای اصلاحات

در یك جامعهٔ فاسد عقب مانده بحران‌واقعی بحران قدرت است ـ قدرت برای انجام کار درست .

در چنین جامعه‌ای آنها که‌قدرت دارند از آن برضد مصالح‌واقعی ملت استفاده می‌کنند و آنها که نیت اصلاحات دارند فاقد قدرت انجام آن هستند .

اما درد چنین جامعه‌ای حتی عمیق‌تر می‌تواند باشد . دربسیاری از کشورهای عقب افتاده که‌سازمان سیاسی پوسیده‌ای دارند ، عملا نشانی از قدرت حقیقی نمی‌توان یافت. دراین جامعه ها حکومت به سبب آنکه فاقد یك پایهٔ صحیح اجتماعی است تنها به کمك حفظ موازنه ، پایدار می‌ماند ومعنای حفظ چنین موازنه‌ای درهم شکستن اساس قدرت است .

سیاست در اینگونه کشورها چیزی جز «سیاست بازی» نیست. حکومت برای حفظ خود همواره یك عنصر قدرت رابرضد عنصر دیگر بکار می‌گیرد ودرنهایت‌امر خودراضعیف ترمی‌کند .بجای طرح های دراز مدت وبرنامه های پر دامنه کار سیاست محدودبه بازی های حقیر و توطئه هاو تحریکات می‌شود. اعمال قدرت تنها دربرابر ناتوان ترین قشرهای جامعه بعمل می‌آید ودرهرجا به مقاومتی برخورد عقب می‌نشیند و امتیاز میدهد ، خریدو فروش کار عمدهٔ چنین حکومتی است . بهای ماندن خود رابا پخش کردن متناوب پولها و مقامها بین‌دسته‌هاو گروههای‌مختلف می‌پردازد. درکشور های عقب‌افتاده بسیار دیده شده‌است که‌رهبرانی حقیقتا در پی انجام اصلاحات برآمده‌اند ، خطر فشار دائمی بر منابع کشور ومردم‌را احساس کرده‌اند،از موج‌بالاگیرنده‌نارضائی وفقر وتیره روزی عمومی به‌هراس افتاده‌اند و کوشیده‌اند رفتارخودرا تعدیل کنند. امامساعی آنهاتقریبا بی‌استثنا شکست خورده است و تاوقتی روابط قدرت درآن جامعه هااز پایه تغییر نیافته هیچ تغییر محسوسی‌در جهت بهبود روی‌نکرده است .

سبب رابا ید درهمین بحران‌قدرت جستجو کرد که‌در سازمانهای سیاسی پوسیده وفاسد این‌کشور هاوجود دارد. رهبران آنهاممکن است اصلاحات را بخواهند . اما دربرابر دسته بندیهاو گروهها و صاحبان منافع گوناگون توانائی ندارند . قدرت آنها ناشی ازملت نیست که به نیروی آن برفلان گروه متنفذین بتازند و نظریات آن راندیده‌بگیرند. همه‌موجودیت آنهابستگی به راضی نگهداشتن صاحبان زور دارد. باید همواره‌به یك‌دسته امتیاز بدهند تا دربرابر دستهٔ‌دیگر خودرا نگهدارند وباید هرصاحب نفوذی راباخود داشته باشند تابر آتشفشان نارضائی عمومی دمی بیشتر بیاسایند .

یك نظام سیاسی فاسد نمی‌تواند اصلاح طلب باشد، این تضاد را حل نمی‌توان کرد. تمایل به اصلاحات تنهاکافی نیست .باید قدرت آن را داشت . اما این‌قدرت ازکجا برمیخیزد ؟ از درون هیئت های حاکمه و صاحبان سرمایه‌هاو مقامها یا ازمیان مردم ؟ آنهاکه از فساد منفعت مستقیم دارند چگونه تن به اصلاحات خواهندداد وتا موقعیت آنها درماشین‌سیاسی‌ـ اقتصادی حکومت استوار است چگونه به تمایلات اصلاح طلبانه جمعی‌دیگر از همقطاران خودتسلیم خواهندشد ؟

ومسئله اصلاحات دریك جامعهٔ روبه انهدام وورشکستگی امری نیست که‌مصالحه بردار باشد .یا بایدفساد وبی کفایتی را ریشه‌کن کردو کارها رابه دست عناصر ملی شایسته سپرد ودر نتیجه وسیلهٔ اصلاحات را فراهم کردو یاعملا اصلاحاتی در کارنخواهد بود وهرچه بگویند ظاهر سازی بشمارخواهد رفت و اعتقاد مردم جلب نخواهد شدو مقاومت منفی آنان پایان نخواهدیافت ودرنتیجه حلقهٔ فساد برگردن جامعه تنگتر خواهد گردید .

حمله به سنتهاوعادات وروحیات وموسساتی که‌یك جامعه را از نیروی زندگی وپیشرفت عاری‌می سازد وبه‌حال رکودو عقب ماندگی نگه‌می‌دارد نیازبه تمرکز همهٔ نیروها و امکانات ملی دارد .

یك رهبر ، یا یك جناح هیئت حاکمه و حتی تمام دستگاه‌حکومتی برای چنین منظور کافی نیست . تا توده‌های مردم کشوری به‌امر اصلاحات معتقد نشوند ودر آن شرکت نجویند شکستن حلقهٔ جهنمی فسادو دلمردگی امکان نخواهد داشت . اما این درجهٔ‌اعتماد مردم حاصل نخواهد شد مگر آنکه قدرت در دستهای نمایندگان واقعی‌افکار عمومی بیفتد وبرضد کسانی بکار افتدکه از آن به سود خود استفاده می‌کرده‌اند .از عوامل فساد و متحدین ووابستگان آنها، حتی اگر نیت اصلاح‌داشته باشند، کار مهمی ساخته نیست.

داریوش همایون

شاگردان اول ودوم
رشته‌های ریاضی وطبیعی وادبی تهران

امروز اسامی دانش آموزان رتبه اول و دوم کلاسهای ششم دبیرستان های تهران در سه رشته ریاضی و طبیعی وادبی بدین شرح اعلام گردید:

رشته ریاضی

در رشته ریاضی آقای داریوش رفیع‌نژاد دانش‌آموز دبیرستان هدف شماره یك بامعدل ۱۸٫۸۳ حائز رتبه اول و آقای احمد افتخاری منصوری دانش‌آموز دبیرستان دارالفنون بامعدل ۱۸٫۶۶ حائز رتبه دوم شدند .

رشته طبیعی

در رشته طبیعی آقای فرید صاحب دانش‌آموز دبیرستان رازی با معدل ۱۸٫۶۵ حائز رتبه اول ودوشیزه‌منیره وفائی دانش‌آموز دبیرستان آزرم حائز رتبه دوم گردیدند .

رشته ادبی

درشته ادبی دوشیزه مهوش‌شاهق از دبیرستان آزرم بامعدل ۱۶٫۸۴ حائز رتبه‌اول ودوشیزه فریده تذهیبی از دبیرستان آزرم حائز رتبه دوم شد.

تاج وشعاع
برای دوره دوم مسابقات بسکتبال انتخاب شدند

مسابقه‌های بسکتبال انتخابی دوره اول دسته سوم در زمین بسکتبال امجدیه برگزار شد و نتایج زیر بدست آمد .

شعاع بادیهیم تاج برنده شعاع ـ تاج بابوستان ورزش‌برنده تاج

شعاع باشاهین برنده شعاع ـ تاج باکورش برنده تاج ـ شعاع با تاج برنده شعاع ـ بوستان ورزش بادیهیم تاج برنده بوستان ورزش ـ شاهین‌باکورش برنده شاهین ـ شاهین بابوستان ورزش برنده بوستان ورزش ـ تاج بابوستان ورزش برنده تاج .

درنتیجه از دسته سوم تیمهای شعاع وتاج برای شرکت در دوره دوم انتخاب شدند .

درباره مسابقات والیبال

طرف چند روزاخیرکه مسابقات والیبال قهرمانی‌کشور جهت‌انتخاب تیم ملی والیبال انجام شد عده‌ای نسبت بنحوه برگزاری مسابقات‌اعتراضاتی داشتند که اینك بصورت نامه های مختلف بسرویس ورزشی اطلاعات میرسد و درمقابل از جانب عده دیگری نیز نامه‌های دیگری رسیده که ایرادهای معترضین بمسابقات را ناوارد قلمداد کرده‌اند .

سرویس ورزشی اطلاعات باتوجه باینکه این اختلافات را بهیچوجه بصلاح ورزش نمیداند معتقد است که هرچه زودتر باید این موضوع‌مورد رسیدگی قرارگیرد و رفع سوء تفاهم شود چون‌ما نسبت بهردوطرف‌نهایت علاقه راداریم و معتقدیم که درکار هیچیك سوء نظر نیست بلکه احتمال بسیار میرود که سوء تفاهم بوجود آمده باشد .

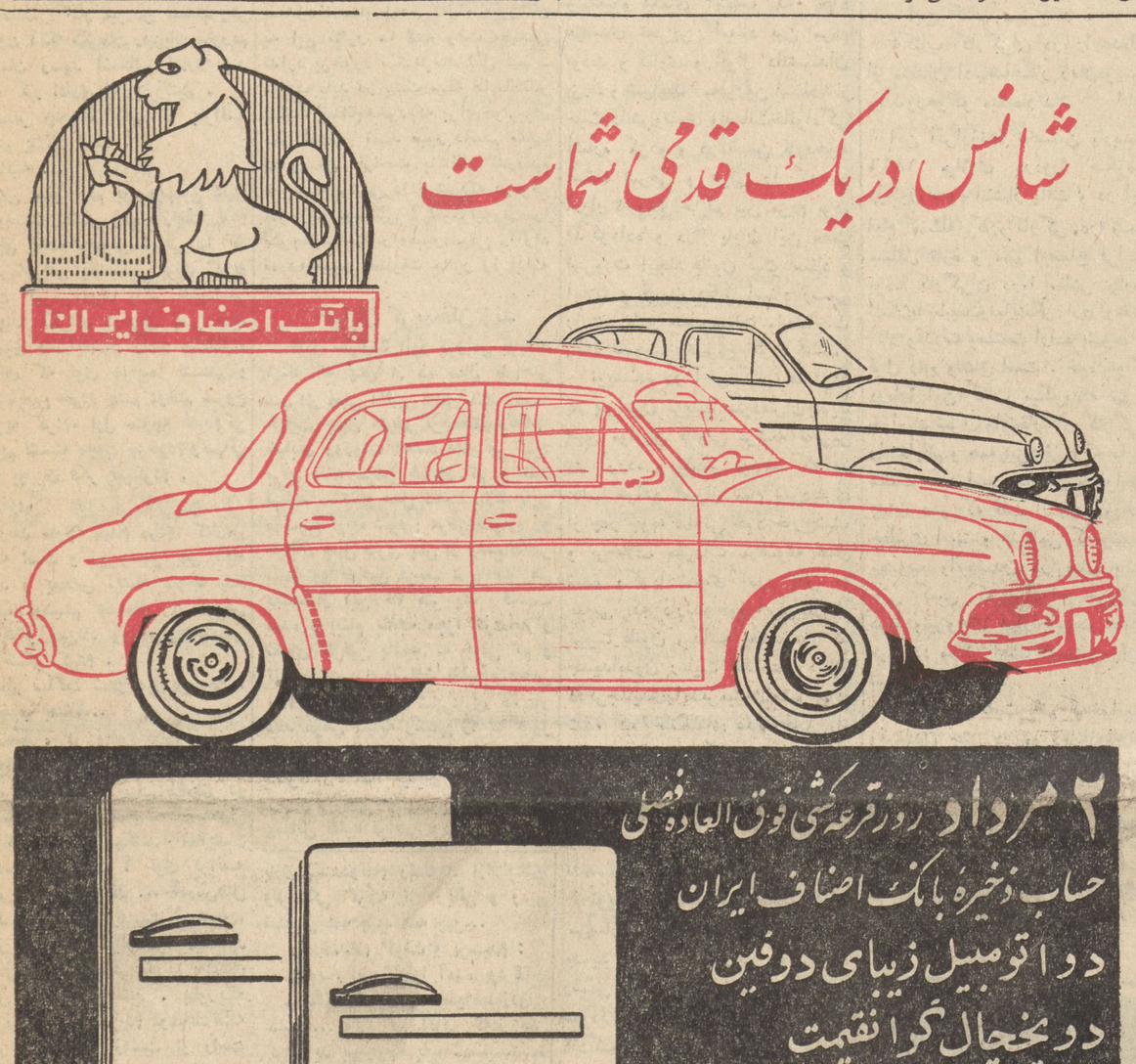

فقط یك روز

برای افتتاح حساب ذخیره بانك اصناف فرصت دارید

شعبه مرکزی وکلیه شعب بانك همه روزه بطور یکسره از ساعت ۷ صبح تا ۸ شب آماده میباشد. از موقعیت استفاده کرده وبرای افتتاح حساب ذخیره بشعب بانك مراجعه فرمائید .

شعب بانك اصناف ایران درتهران:

شعبه مرکزی خیابان فردوسی کوچه بانك- بهارستان- بازار- سعدی- خیام - عباسی- میدان شهناز- مولوی- نازی‌آباد- پهلوی- رباط‌کریم - ری- رودکی- دانشگاه -امیرکبیر- شهرری- تجریش- شهباز

قرعه‌کشی فوق‌العاده فصلی حساب ذخیره بانك‌اصناف ایران روز دوم مردادماه در شعبه مرکزی بانك اصناف‌ایران خیابان فردوسی کوچه بانك درحضور دارندگان‌حساب‌ذخیره انجام میگیرد. ۱ـ٤ آ ـ ۱۰۹۲۸

درمان
روماتیسم
دکتر مهندس
خیابان حافظ مقابل ت ث ث

از روز سه‌شنبه ۲ مرداد
برنامه تراس
وسالن سینما
نیاگارا
پس ازموفقیت بی‌نظیر فیلم «کریستین» اینك :

رومی اشنایدر
لیلی پالمر
ادی کالورت
دریك کمدی عشقی ونشاط‌انگیز
اوه! مای پاپا رنگی دوبله فارسی
OH! MY PAPA
این فیلم انتقاد شیرین و بیدارکننده‌ایست‌برای‌پدرانی که میکوشند احساسات، عشق وقضاوت‌دختران خودرامطابق سلیقه خویش پرورش دهند. آ ـ ۱۱۲۷۰

کپیه از اسناد
تجاری ـ تحصیلی ـ معافی
رانندگی در ۲ دقیقه فتو
پرسپولیس ـ لاله زار نو
چهارراه کنت ۳۷٤ تلفن ۳۳۷۵۷

لیمولاکس
مسهل
ملین
مطبوع

تلمبهٔ شناور
برسفورد
تمام برنز انگلیسی
خیابان سعدی تلفن ۳۵۸۱۵

تعمیرگاه سیار رادیو و تلویزیون
همه‌نوع تعمیرات تلویزیون و رادیوگرام در منازل تحت نظر متخصصین اروپا دیده درتهران و حومه. تلفن ۵٦۱۷۵
۱ـ۷ آ ـ ۱۱۰۳٤

انتقاد

از: سیروس آموزگار

هم سفر

از پشت سربمردی که دمغ‌وعصبانی دورمیشد نگاه کردم و پرسیدم :
ـ کی بود ؟
ولی خانمی که این سئوال را از او کرده بودم بجای جواب خندید ، پس‌از یك لحظه خیال کردم ندانسته شوخی بامزه‌ای کرده‌ام ولی همهٔ آنچه که بزبان آورده بودم دوکلمه بیشتر نبودو ظاهرا حتی مولیرهم نمیتوانست باندوکلمه کسی را بخنداند . بهمین دلیل سئوالم را تکرار کردم و او گفت :
ـ یك همسفر !
ـ اوه، این که‌خنده نداشت .برای چی آمده بود؟
ـ ببخشید ، کلمه همسفر کافی نیست که‌شما او را بشناسید . اجازه بدهید بیشتر معرفی شان کنم .
ـ البته ...
ازپشت میزش بیرون آمد وروی یك صندلی کنار میز من نشست وهر دوبدون آنکه فکرمان رابزبان بیاوریم بنظرمان رسید اشکالی ندارد چند لحظه کار اداری را ول کنیم .
ـ سفر چندماه پیش که بفرانسه میرفتم یادتان است ؟
ـ البته ...
ـ من سفر اولم بود وبهمین دلیل هم وحشت داشتم وهم ناراحت بودم ومطابق عادت معمولی شرقی ها که از هرماجرائی یك دلیل برای گریه کردن گیرمی‌آورند واگر هیچ‌دلیلی هم پیدا نکردند درعزای پسر خالهٔ نوه‌عموی همسایه‌شان زاری میکنند‌از لحظه‌ای که توی هواپیما نشستم و به مشایعین خودم چشم نوختم شروع به‌گریه کردم، اول متوجه نشدم‌کی پهلویم نشسته ،چون جزخودم وتنهائی خودم بچیزی فکر نمیکردم .
ـ خوب
ـ وبعد متوجه شدم مردی کنارمن نشسته است و زیرچشمی بمن نگاه میکند و بمحض اینکه متوجه شد مواظب اوهستم دستمالی از جیبش درآورد و بمن‌داد ومن‌خیلی صمیمی ازاو تشکر کردم .
خانم ساکت شدو من پرسیدم :
ـ خوب بعد ؟...
ـ هیچ ، در واقع هیچ، مجموع سابقه‌ای که مادوتا باهم داریم همین است، یك آشنائی خیلی مختصر در هواپیما ویك مشت صحبت های‌معمولی که‌دوتاهمسفر باهم میکنند . اما‌ایشان مگردست میکشند ؟ توی فرانسه مرتب مزاحم من‌بودند ... آدرس‌هتل مرا نمیدانم ازکجا بدست آورده‌بود، هرروز چلوی دراتظار مرا میکشید تابخیال خودش یابهتر بگویم به‌ادعای خودش مواظب من‌باشد . بطوریکه اواخرمن‌مجبور شده‌بودم دوساعت‌نقشه بکشم تایکساعت ازدست او راحت بشوم. من نمی‌فهمم چطور یك نفر بخودش اجازه میدهد تااینحد درامور خصوصی، شخصی و داخلی دیگری دخالت کند. درست است که ماشرقی ها به‌مهربانی یا صحیح تر به‌فضولی های مزاحم معتاد هستیم‌و خیلی‌هایمان که‌فکر میکنند خیلی چیزهاسرشان میشود از جانب خودشان قیم تمام خلق‌الله هستند اما برای یك چنین توهمی لااقل یك آشنائی قبل یك خصوصیت مسبوق بسابقه یالااقل یك تقاضای تعارف مانند لازم است. اما باور کنید بین بنده وایشان اصلا چنین مسائلی مطرح نبود. ایشان‌فقط روی فضولی ذاتی میخواستند همه‌کاره من باشند .
اوایل برای من این توهم حاصل شده‌بود که شاید یك ماجرای عشقی درشرف تکوین است وایشان به‌بنده علاقمند شده‌اند ولی بعد متوجه شدم، این هم نیست وهم سفرمن فقط رك بزرگواری اش گل‌کرده است .
بهرحال فضولی های بسیار مزاحمی که داشتند بکنار که‌چگونه مرا با وجوداینکه یك ماه بیشتر فرصت نداشتم ومیبایست درعرض اینمدت همه‌جاهای قشنگ فرانسه‌به‌بینم فضولی های مختلفش اسیر کرده‌بود .نمی‌گذاشت موزه بروم‌باین دلیل که‌باید اول جنگل مونتنی رابه‌بینم ، ورسای نمیگذاشت بروم باین دلیل که‌باید محل تیرخوردن دارتانیان رابه‌بینم .
یك‌بار نخواست فکر کند که‌من دلم میخواهد آزاد باشم . برنامه امرا خودم طرح بریزم. خودم تکلیف‌برای خودم تعیین کنم. شاید هفتاد دفعه‌از قیدوبند معاشرت دختر و پسر درایران انتقاد کرد ولی حتی یك دفعه نخواست متوجه بشود که من فقط بدلیل‌اینکه نخواسته‌ام دستمال ایشان را توی هواپیما عقب بزنم و باآن اشك هایم راپاك کرده‌ام محکوم شده‌ام یك ماه خودم را تلف کنم .
ـ خوب فکرکرده باید در مملکت غربت ازیك هموطن بی‌تجربه‌اش دفاع بکند. مگر کاربدی است ؟
ـ اوه، کاش همینطور بود که گفتید ولی این‌مزاحمت اینجاهم تمام‌نشده... آدرس محل کارم راگیر آورده و هفته‌ای هشتاد دفعه اینجا به‌بنده سر میزند و نقش یك مشاور مجانی را بازی‌میکند‌در تمام رشته‌ها. ازاقتصادی وفرهنگی گرفته تا دریائی و زمین شناسی همه چیز. همه چیز...
من خنده‌ام گرفت و پرسیدم :
ـ خوب، امروز چرا آمده بود ؟
ـ میگفت شنیده‌ام میخواهیدازدواج کنید ... ولی این آقائی که‌در نظر گرفته‌اید بهیچوجه باب شمانیست... اجازه بدهید من قبلا درباره‌اش تحقیق کنم .
ـ شما چه جواب دادید ؟
ـ پنج تومان بهش دادم و گفتم‌قربان این پول کرایه دستمالی که آنروز توی هواپیمابمن دادیدوامیدوارم دیگر باهم حسابی نداشته باشیم و دیگر مزاحم من نشوید ...
ـ خوب، انشاءالله دیگر بسراغتان نخواهد آمد .
ـ آه... خیال کرده‌اید ، شما گیر آدم پررو نیفتاده‌اید ....
حق داشت چون دیروز هم بازآقای همسفر مزاحم آنجا آمده بود واین بار عقیده داشت‌بلوزی‌که خانم‌پوشیده کمی جلف است‌وایشان وقتی خانم‌را با آن لباس توی خیابان دیده‌اند نتوانسته‌اند از دادن نظر مشورتی خودشان صرفنظر کنند !

کتابخانه

سر دفتر در اسلام

نویسنده: جمال‌الدین جمالی

دراین هفته کتاب مفیدی که در مطبوعات تازگی داشت بنام«سردفتر در اسلام» منتشر شد و یك جلدآن به کتابخانه اطلاعات واصل گردید.
این کتاب که بقلم شیوای آقای جمال‌الدین جمالی سردفتر اسناد رسمی شماره ۲۹ تهران نگارش یافته پیرامون کیفیت تحریراسناد و تحکیم معاملات و توصیف اهمیت این امر در زندگی اقتصادی و حقوقی جامعه و تاریخچه سیر این موضوع در زمان های سابق‌تاکنون و مخصوصا در اسلام باتوجه و اهمیتی که در قرآن و تفاسیر و اخبار وروایات در این‌باره بعمل آمده مستدلا بحث شده‌است .
مولف دراین‌باره بدستور های مذهبی و آیات قرآنی و سنن‌انبیاء و شیوه علمای سلف که خود متصدی تحریر اسناد بین مردم بودند و فتاوی و اقوال دانشمندان بزرك و شرایط محررین اسناد از حیث دانش‌وتقوی واصالت‌خانوادگی اشاره کرده و در ضمن تاریخچه اسناد شرعی و عرفی را که در ادوار تاریخی حاکم بین مردم بوده تذکرداده و در پایان این بحث ضرورت ایجاد قانون ثبت اسناد و املاك و قانون دفاتر اسناد رسمی را نیز طبق خصوصیات واحتیاجات زمان تصویب وتشریح کرده است.
نویسنده در آخر کتاب فصلی‌را در پیرامون تربیت سردفتران‌جدید طبق موازین قانونی برشته تحریر در آورده و تذکر میدهد که در اغلب مواقع احراز مقام سردفتری از چار چوبه قانونی خود خارج‌شده و برخلاف مقررات موضوعه عمل شده وگویا اولیای امور نظر به مقامی که دارند خودرا بی‌نیاز از تبعیت قانون میدانند بخصوص که جدیدابدون رعایت حدنصاب امتیاز دفاترجدیدی‌زایدبرمیزان‌احتیاج‌صادر شده که باستثنای عده قلیلی از دفتریان قدیمی که حقا استحقاق ترفیع مقام سردفتری را داشتند درباره اغلب از متصدیان دفاترجدید رعایت صلاحیت علمی و اخلاقی نشده‌است .
نویسنده مخصوصا خاطر نشان می‌سازد برای اینکه تشکیل دفاتر جدید منطبق بامقررات دفاتراسناد رسمی باشد . بنابه‌تقاضای کانون سردفتران در اسفندماه۱۳۳۶وزارت دادگستری مقررات جدیدی ضمن ۸ماده تصویب کرد و باداره کل ثبت ابلاغ داشت و طبق مقررات مزبور ازدیاد دفتر جدید را موکول بامتحان و تشخیص کمیسیونی‌مرکب از اشخاص بصیروزارت‌دادگستری و ثبت کل کرد و اگر این‌مقررات در مورد دفاتر جدیدصورت میگرفت مسلما غالب مشکلات حل‌میگردید ومتاسفانه مقررات مزبور در حال حاضر مورد عمل نیست و از همین جهت است که مصادیق‌بامفاهیم قانونی مغایرت پیدا کرده‌است .
کتاب سردفتر در اسلام که‌شرح مختصری از مندرجات آن ذکر شدبرای‌عموم طبقات بخصوص فضلا و دانشمندان و حقوق‌دانان حتمامفید خواهد بود .

کارگران دریا

نویسنده: ویکتور هوگو

مترجم : اردشیر نیکپور

ناشر: موسسه امیر کبیر

ویکتورهوگو کسی نیست که نیاز بمعرفی داشته باشد .
اویکی از ستارگان تابان ادب فرانسه است‌که شعاع اوبرچهرهٔ هر ادب‌دوستی تابیده است .
کتاب بینوایانش در دنیا چندصدبار چاپ شده و هرورقش رامانند کاغذ زربرده‌اند .
بگمان من همین چند جمله هم درباره شخصیت ادبی این‌نویسندهٔ جهانی زائد میباشد ولی سخنی که جاداردگفته شود معرفی کتاب کارگران دریای اوست . مترجم‌در باره این کتاب مینویسد :
«کتاب کارگران دریارا عده‌ای از منقدان ادب‌شاهکار رمان‌نویسی ویکتورهوگو میشمارند .
این اثرارزنده نخستین باربسال ۱۸۶۶ میلادی دردورهٔ حکومت ناپلئون سوم انتشار یافت و در این ایام مسئله کارو‌کارگر در شمار مسائل تازه و مهم اجتماع فرانسه بود. کارگران دریا مظهر مبارزه انسان‌با طبیعت‌ونمایشگر ارج ومقدار کار وقدرت وصنعت اراده بشری در قبال رنج وعشق است . خود هوگو دربارهٔ این کتاب میگوید:« می‌خواستم شرف وافتخار کارو کارگری رابنمایانم.و همه‌چیزهائی‌راکه مایه عظمت مرد است بستایم. میخواستم نشان دهم که قلب انسان ورطهٔ خطیری است و هنگامی که‌موضوع محبوب واقع‌شدن در میان باشد حتی کسی که براموا‌ج خروشان دریا ونیروهای قهار طبیعت غالب میگردد ممکن است در عشق‌مغلوب شود.
میخواستم ثابت کنم که‌خواستن وفهمیدن حتی در موردیك‌ذرهٔ‌حقیر میتواند بزرگترین قدرتها را ازپا درآورد ...»
بهرحال این شماو اینهم کتاب کارگران دریا از ویکتور هوگو که آقای اردشیر نیکپور آنرا ترجمه کرده و موسسه امیر کبیربانتشارش دست زده است .

ما و خوانندگان

خیابان آریانا

آقای محمد ابراهیم فامیلی‌کارمند بازنشسته ساکن خیابان آریانا می نویسد از چهارراه گلی بطرف غرب در مدار ۲۵ الی ۳۰ روز یکمرتبه آب میدهند که وضع اهالی را در بین این مدت از لحاظ تامین آب مصرفی باید از نزدیك دید و قضاوت کرد متاسفانه چند شب قبل نیز سارقی بخانه‌ام آمده دو دست لباس و دوساعت و خودنویس و مبلغی وجه که جهت کرایه خانه در جیب کتم بود با یك پتو از بالای سرم برد .بکلانتری‌مراجعه کردم پرونده تشکیل شد تا دزد چه وقت گرفتار شود و از این اموال چه چیز عایدم شود از شهرداری و کلانتری محل تقاضا می شود عطف توجه بیشتری نسبت بساکنین این حدود مبذول گردد .

مامور قطار های باری

آقای محمد مهدی فرلباش از شاهی مینویسد در چندین محل از اطراف شاهی جاده ماشین رو از روی ریل راه آهن میگذرد که غالب اوقات بواسطه مانور قطار های‌باری مسدود است‌و مردمی‌که‌راه عبورشان به این مانور ها که وقت معینی ندارد برخورد میکند حد اقل نیم ـ ساعت باید در پشت میله ها بانتظار بمانند چنانچه‌خودم‌که برای‌خونریزی عمل لوزتین قصد عبور داشتم مدتها با وضعی ناراحت بانتظار گذراندم خوبست ترتیبی داده شودکه درموقع ضرورت بوسائلی لکوموتیوران را متوجه ساخته راه‌عبورعمومی راآزاد نموده سپس عملیات مانور را ادامه دهند .

خیابان کریمخان زند

آقای سرهنك انور پور می نویسد اینك که پس از ده سال ناراحتی شهردار فعلی آگهی داده است که خیابان چهل متری کریمخان زند به خیابان روزولت امتداد داده می شود برای آنکه عرض خیابان کم و تنك نباشد ساکنین محل تقاضا دارند باین موضوع توجه شود : عرض سواره رو خیابان چهل متری پس از وضع ده‌متر پیاده رو طرفین قریب سی متر می باشد از این ۳۰ متر یك قسمت عمده ر ابنام باغچه مجزا کرده‌اند و فضای طرفین باغچه که خیلی کم و تنك است برای‌وسائط نقلیه‌اختصاص یافته مقتضی است شهرداری دستور دهد عرض باغچه وسطی را که هنوز درست نشده کمتر کنند تا هم منظره آن مانند خیابان شاهرضاخوب باشد و هم گشایشی جهت عبور وسائل نقلیه فراهم گردد .

یادداشتی ازآقای دکتر آصف تاجبخش

چراغی که بخانه رواست

کارها رابدست متخصصین‌داخلی بسپارید

سالهادل طلب جام جم از ما میگرد
آنچه خود داشت ز بیگانه تمنا میکرد

اشخاص وطن‌پرست که مایل به ترقی و تعالی کشور باشند مانند تمام دول مترقیه باید از صنایع و متخصصین کشور تشویق‌کنند ، روز بروزحسن عمل و رفتار متخصصین وافرادکشور افزوده شود ، اینجانب از بدو جوانی همیشه مایل بودم کارها بدست ایرانی باهوش اعم از متخصص یا کارگر اداره شود (بخاطر دارم‌که دردوره ۱۳ مجلس شورایملی مرحوم قوام‌السلطنه لایحه استخدام مستشاران خارجی را تقدیم نمود که مورد مخالفت اینجانب قرار گرفت ، گرچه بعضی از آقایان وکلاء وقت عقیده داشتند که برای کودکستانها هم مستشار لازم داریم) پس‌از نطق اینجانب آقای نوبخت و یکی دونفر دیگر از آقایان وکلا نظر اینجانب را تایید و مخالفت خودرا اعلام داشتند ، آنزمان هم عرض کردم اولین اقدامی که شاهنشاه فقید در بدو سلطنت فرمودند اعزام محصلین ایرانی بنقاط مختلف دنیا برای تخصص درکارهای مفید از جمله طبابت و جراحی و مهندسی معدن و غیره بود وپس‌از خاتمه تحصیل معلوم شد ایرانی‌ها باهوش‌تر از ملل دیگر بودند و معدل محصلین ایرانی بمراتب بیشتر از معدل محصلین خارجی بوده است ، حال که خیلی بیشتر و بهتراز آن روز جوانان‌ما ترقی نموده‌اند همه آقایان بهتر میدانند متخصصین هرکشوری از وضع مملکت خود بهتراز دیگران مطلع هستند ، معهذا اگر ثلث حقوقی که به‌بیگانگان داده میشود به متخصصین ایرانی داده شود خواهید دید چقدر کارها پیشرفت خواهد کرد ، چراغی‌که بخانه رواست به مسجد حرام است چه رسد به میکده .
خوشوقتم امروز اولیای امور باین مطالب آگاه و علاقمندند ، امیداست مورد توجه قرارگیرد .
دکتر محمدقلی آصف تاجبخش

قهرمانان رشته کشتی فرنگی تهران

مسابقات قهرمانی‌کشتی فرنگی‌تهران‌واستان‌تهران انجام شد و نتایج زیر بدست آمد .
وزن اول آقایان خشوعی ـ جمالزاده ـ پورقلی زاده .
وزن دوم آقایان جبلی ـ شریف رازی ـ شفیع زاده
وزن سوم آقایان خشنودی ـ قاسمی ـ محمدی
وزن چهارم آقایان کوچاری ـ فرنژاد ـ مشهدی آقا .
وزن پنجم آقایان محمد عرب ـ حقی ـ لباف‌زاده
وزن ششم آقایان نامدار ـ حسن خوانی ـ زعیم زاده .
وزن هشتم آقای حاج یوسف .

قهرمانان رشته کشتی فرنگی استان تهران

در وزن اول آقایان قربانی از شهرستان قم ـ جعفری از شهر ری ـ سیدعباس از شمیران .
وزن دوم آقایان خورشید فر از شهر ری ـ رضائی از قم .
وزن سوم آقایان‌پیماندار از شهرری ـ اسمعیلی اشراقی .
وزن چهارم آقایان علمدار از شهر ری ـ اهرون هوش از شمیران ، ذوقیان ازقم
وزن پنجم آقایان ذوقیان از قم ـ کریمی از شهر ری .
وزن ششم آقایان نامدار یگانه از زنجان ـ جمال از قم ـ امینی از شهر ری
وزن هفتم آقای خیراله امیری از شهر ری
وزن هشتم ـ آقای محمدی از شهرری

قابل توجه بنگاه های دولتی و ملی و کارخانجات و مدارس

شرکت سهامی اتو توکل جهت رفاه و آسایش مشتریان گرامی خود بهترین اتوبوسهای مدرن را بظرفیت‌های مختلف جهت کنترات سالیانه ودربست روزانه‌بمنظور مسافرت‌های خارج ـ داخل واطراف‌شهر در اختیار مراجعین محترم میگذارد جهت درخواست اتوبوس‌وقراردادبه نشانی زیر مراجعه فرمائید ـ میدان ۲۴ اسفند ایستگاه شرکت تلفن ۴۴۰۶۱ امیریه پمپ بنزین شرکت اتو توکل تلفن های شماره۲۷۷۹۷و ۲۴۰۱۳ .
مدیر عامل شرکت سهامی اتو توکل ـ حاج باقری
آ ـ ۱۰۱۷۰ ۱ ـ ۱۵

آگهی استخدام دانشیار ودبیر

دانشگاه پهلوی شیراز بدانشیاران ودبیران زیر برای تدریس در دانشکده علم و هنر احتیاج دارد
دانشیار ریاضی دونفر
دانشیار علوم طبیعی یکنفر
دانشیار علوم طبیعی (گیاه شناسی) یکنفر
دانشیار شیمی یکنفر
دبیر ریاضی دونفر
داوطلبان دانشیاری باید درجه دکترا دررشته مربوط داشته‌باشند وکسانی‌که زبان انگلیسی بدانند حق تقدم خواهند داشت . داوطلبان می توانند تاتاریخ پانزدهم مردادماه ۱۳۴۱ تقاضا نامه‌کتبی خودرا به‌صندوق پستی شماره ۵۵ شیراز ارسال و یا شخصا بدبیر خانه دانشگاه پهلوی واقع در خیابان زند شیراز مراجعه نمایند .
۱ ـ ۳ آ ـ ۱۰۴۶۸ دانشگاه پهلوی

بیمارستان‌وزایشگاه‌خصوصی عیوض زاده

واقع در خیابان آشیخ‌هادی‌که‌قبلا بنام‌بیمارستان باهر ـ عیوض‌زاده بوده کمافی‌السابق در همان محل خود تحت نظر آقای دکتر عیوض‌زاده وفخری‌خانم ملتی اداره می شود و هیچگونه ارتباطی‌بابیمارستان باهر ندارد .
آ ـ ۷۲۱۷ ۱ ـ ۵ دفتر بیمارستان

آگهی مناقصه خرید کابل مسلح

شرکت سهامی کارخانجات قند ایران‌مقدار یازده قلم کابل مسلح مورد نیاز کارخانه‌های تابعه را از طریق مناقصه خریداری‌مینمایدشرایط ومشخصات مناقصه دراداره معاملات خارجی شرکت واقع در خیابان ویلا ـ خوشبین موجود است پیشنهادات تاساعت ۹ صبح روز ۲۱ر۶ر۴۱ قبول ودرساعت ده صبح همان روز باز وقرائت خواهد شد . شرکت در مناقصه بمنزله قبولی کلیه شرایط مناقصه است.
۲۴۳۶ م الف ۱ ـ ۲ آ ـ ۱۱۰۳۶

آگهی دانشگاه پهلوی ـ شیراز

به کلیه داوطلبان ورود بدانشگاه پهلوی بدین وسیله اطلاع داده میشود چنانچه بعلت تاخیر پست ویا علل دیگر نتوانسته باشند اوراق تقاضانامه را تکمیل کرده و در موعد مقرر به شیراز ارسال دارند بادر دست داشتن برك تکمیل شده تقاضانامه و سایر مدارك دیگر روز ۳شنبه دوم مرداد ۱۳۴۱ در شیراز حاضر و بدبیرخانه دانشگاه پهلوی واقع در خیابان زند شیراز مراجعه نمایند.
۲ ـ ۳ آ ـ ۱۰۴۶۶ دانشگاه پهلوی

آگهی مناقصه خرید کاغذ وسیله اداره کل آمار عمومی

پیرو آگهی قبلی مربوط به خرید۲۳۰ بند کاغذ ۱۱۰ گرمی‌سوئدی چون پیشنهادی تا ۱۹ تیرماه نرسیده لذا قبول پیشنهادات تاساعت ۹ صبح روز ۷ مردادماه ۴۱ تمدید ودر همان روز جلسه مناقصه نیزتشکیل میشود . شرائط مناقصه را میتوان از حسابداری آمار عمومی اخذنمود.
۲۴۸۵ م ـ الف ۱ ـ ۲ آ ـ ۱۱۱۳۸

ترازنامه سال ۱۳۴۰
شرکت‌سهامی ، زندگی خرمشهر

شرح دارائی	ریال		شرح قرض	ریال
جاری اشخاص	۱۱۷۷۸۱۴ـ		سرمایه	۲۰۰۰۰۰۰ـ
اسناد دریافتی	۱۰۶۵۸۵۶ـ		جاری اشخاص	۱۷۱۲۱۶۶ـ
موجودی کالا	۲۷۲۱۹۷۰ر۵۰		اسناد پرداختی	۵۱۹۷۵۳۶ـ
موجودی نقدی در بانکها	۱۴۳۶۹۳ـ		حساب اعتباری	۲۴۷۷۶۰ـ
موجودی نقدی در صندوق	۱۰۵۸۴۸ر۵۰		استهلاك	۴۳۵۷۱ـ
اسناد وصولی نزدبانکها	۳۵۲۸۸۴۴ـ		سودویژه	۱۱۷۳۱۹ـ ۹۳۱۸۳۵۲ـ
اثاثیه	۱۶۲۱۸۰ـ			
ساختمان	۱۰۸۹۵۳ـ			
اتومبیل	۱۹۹۰۰۰ـ			
اسناد در جریان وصول	۱۰۴۱۹۳ـ	۹۳۱۸۳۵۲ـ		
		۹۳۱۸۳۵۲ـ		۹۳۱۸۳۵۲ـ

امضاء حسابدار شرکت امضاء مدیر عامل شرکت امضاء هیئت مدیره امضاء بازرس قانونی

حساب سودوزیان سال ۱۳۴۰ شرکت سهامی زندگی خرمشهر

شرح درآمد	ریال	شرح هزینه	ریال
بابت سود حاصله‌ازفروش کالا	۱۱۱۸۹۹۴ر۵۰	حقوق اعضاء	۵۰۵۸۷۰ـ
		پست و تلگراف و تلفن	۱۳۴۷۲ـ
		مسافرت	۴۷۸۹۳ـ
		روشنائی وسوخت	۲۱۶۱۸ـ
		کرایه مکان	۹۴۵۰۰ـ
		مطبوعات و ملزومات	۲۸۶۳۵ـ
		آبدار خانه	۱۲۴۶۰ـ
		هزینه اداری	۲۳۲۱۱ـ
		هزینه وصول اسناد واوراق بهادار	۹۲۴۹۷ـ
		هزینه های غیر مترقبه ـ تخفیف	۱۶۲۰۰ـ
		هزینه خیریه	۲۵۰۳۵ـ
		هزینه سوخت و تعمیر اتومبیل	۲۰۳۳۵ـ
		تبلیغات	۵۶۳۷۸ر۵۰
		استهلاك اثاثیه	۹۴۶۱ـ
		استهلاك ساختمان	۱۰۸۹۳ـ
		استهلاك اتومبیل	۲۳۲۱۷ـ
		سود ویژه	۱۱۷۳۱۹ـ
	۱۱۱۸۹۹۴ر۵۰		۱۱۱۸۹۹۴ر۵۰

امضاء حسابدار شرکت امضاء مدیر عامل شرکت امضاء هیئت مدیره امضاء بازرس قانونی

استودیو کاروان فیلم دهمین سال تأسیس خودرا جشن میگیرد

وبدین مناسبت فستیوالی جهت نمایش محصولات دهساله خود ترتیب داده وازدوم مرداد درسینماهای

ایران ـ میامی

بمعرض نمایش میگذارد و از هریك ازفیلمهائی‌که در فستیوال بمعرض‌نمایش گذارده‌خواهدشد کپیه جدید چاپ وآماده شده‌است

برنامه فستیوال بشرح زیر میباشد:

۱ ـ خورشیدمیدرخشد۲ ـ این‌هم‌یه‌جورشه۳ ـ چشم براه
۴ ـ صفر علی ۵ ـ روزنه امید ۶ ـ نردبان ترقی
۷ ـ آسمون‌جل ۸ ـ گرك‌صحرا ۹ ـ مرغابی‌سرخ کرده

برای حفظ سلامت نورچشمی پزشکان توصیه میکنند:

خانم باردار نباید ناخوش بشود!

بانو

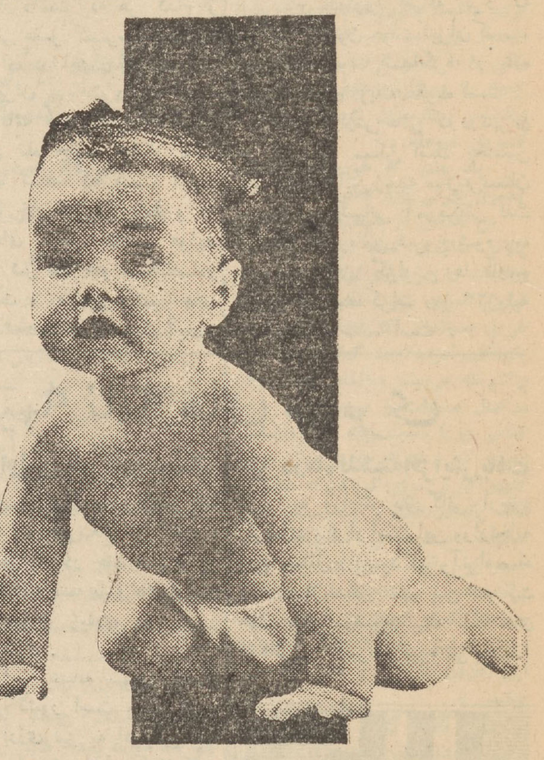

بیماری بی نصیب نمی ماند ، حتی بیماری های شدید مثل سرخك و مخملك ممکنست نقص عضو و ناهنجاریهای جنین را نیز باعث شود .

ایراد دیگر اینست که بتوصیه پزشکان خانم آبستن از خوردن دارو باید پرهیز کند ، در اینصورت حتی یك سرما خوردگی عادی تادرمان شود مدتی طول میکشد و طول مدت بیماری خود در از دیاد اثر سوء ناخوشی روی جنین موثر است . پس صلاح دراینست که خانم آبستن اصلا ناخوش نشود، گو آنکه تجربه نشان داده است وضع عمومی بدن بانوان باردار بطور طبیعی حالت مقاومتی در مقابل امراض از خود نشان میدهد .

بهر حال چه در هنگام ناخوشی و چه در ایام سلامت ، خانم باردار باید از خوردن دارو خود داری کند مگر با اجازه و دستور طبیب .

پزشکان بزن حامله هرگز داروی مسکن نمیدهند زیرا ثابت شده است که استعمال دارو های مسکن رشد صحیح جنین را مختل می کند ، دارو های آرام کننده اعصاب و ترکیبات خواب آور نیز بسیار خطرناك هستند و استعمال آنها بازی با جان نوزاد آینده است .

بانوانی که ایام بار داری را تحت نظر پزشك میگذرانند بخوردن داروهای بخصوصی راهنمائی میشوند این دارو ها در حقیقت حکم غذا را دارند زیرا ترکیبات آنها چیزی جز کلسیم ، عصاره جگر ، انواع ویتامین ها و سایر مواد معدنی لازم برای مادر نیست . غیر از آن ممکنست برای آسانی هضم غذا، لینت مزاج و رفع حالات دل بهم ـ خوردگی و تهوع و امثال آن نیز از طرف پزشك دارو هائی تجویز شود اما هرگز نباید هیچ دوائی رادر این مدت ، بمیل خود بکار برد .

بعضی از خانمها عادت دارند که هنگام احساس ناراحتی برای خود طبابت کنند ، اگر سرشان درد بگیرد بدون نظر پزشك بخیال اینکه رودل دارند مسهل میخورند واگر دلشان درد بگیرد هر شربت و عصاره‌ای را که در منزل داشته باشند سر میکشند ، اینکار ها اگر در مواقع عادی مفید باشد در ایام آبستنی خطرناك است طبابت های خانگی را بکلی باید فراموش کرد . زیرا غیر از خود ما در ، فرزندش نیز تحت تاثیر این داروها خواهد بود و ممکنست برایش ضرر داشته باشد .

داروهای مقوی تجویز شده توسط پزشك را هم بایدبا احتیاط تمام مصرف کرد ، هنگام بکار بردن این دارو ها ، وزن بانوی بار دار باید کاملا تحت کنترل باشد زیرا ممکنست تحت اثر آن مواد وزن بچه زیاد شود و زایمان باشکال بر بخورد یا خود مادر بطوری چاق بشود که بعد از وضع حمل هرگز نتواند وضعیت قبلی خود رابدست بیاورد .

اگر بانوئی قبل از بار داری به عوارض و ناخوشی های خاصی مانند ناراحتی قلبی، ناراحتی دستگاه گوارش ، درد مفاصل و غیره دچار بوده وبرای درمان آنها معالجاتی میکرده است هنگام بارداری حتما باید نظریات دکتر معالج خود را به پزشکی که قرار است نوزادش را بدنیا بیاورد اطلاع بدهد و اگر ممکنست ترتیب مشاوره پزشکی آندو طبیب را نیز بدهد تا بکمك هم بتوانند هم سلامت ما در راحفظ کنند و هم موجودیت طفل را، باین ترتیب می‌بینید که دواهم دردوران حاملگی باندازه غذا اهمیت دارد و باید نهایت مراقبت را بکار بردن داروهای مختلف بعمل آورد و نظر پزشك را دراین مورد کاملا رعایت کرد .

در باره غذای بانوی بار دار ، آنچه بنظر لازم می‌آمد باختصار بعرض رسید و علاوه بر آن ، بد نیست راجع به «دوای» بانوی باردار هم صحبتی بشود ، اجازه بدهید قبلا یك دستور کلی پزشکی را عنوان بکنیم ، پزشکان توصیه میکنند که خانم بار دار اصلا ناخوش نشود ! البته بنظر عجیب می‌آید ، آدم فکر میکند که ناخوشی اختیاری نیست و حرف عجیبی است که بکسی بگوئیم : نباید ناخوش بشوی ! اگر درست دقت کنیم توصیه پزشکان باین صورت عرضه میشود: خانم باردار باید بیشتر مراقبت کند تا کمتر مریض بشود ، اینکار دیگر غیر ممکن نیست .

خانم باید خود را از هر عامل بیماری زادو رنگهدارد به‌جائی که احتمال واگیری یك بیماری زیاد ست نزدیك نشود و با تغذیه و تقویت صحیح خود را برای دفاع در مقابل هجوم احتمالی میکربها آماده نماید . ناخوشی بانوی بار دار دو ایراد اساسی دارد . اول اینکه وجود نازك نور چشمی در رحم از

این سه خواهر

یك بیمارستان برای پرندگان وحشی ، ساخته‌اند

خواهران «ایگلزیا» که از دوستداران سر سخت پرندگان هستند اخیرا در «کورونوای» یك بیمارستان برای پرندگان وحشی ساخته‌اند در این بیمارستان نه تنها بدن پرندگان را باداروهای مخصوص معالجه میکنند بلکه با مطالعه در روحیات و تظاهرات روانی نواقص روحی آنها را نیز از میان می برند .

یکی از این خواهران خیر خواه می گوید :

ـ مطالعه در احوالات روحی وعاطفی پرندگان کار بسیار دشواری است و با حوصله فوق بشری باید دنبال شود.. ماسی سال است که در این زمینه مشغول مطالعه هستیم و تازه هنوز بزحمت میتوانیم پرندگان وحشی غیر عادی را در مان کنیم .

ما پرندگان وحشی را پس از معالجه بدنی و روحی آزاد میکنیم و هرگز در صدد نیستیم آنهارا اهلی سازیم زیرا این بزرگترین ظلمی است که ممکن است در حق پرندگان وحشی انجام شود .

در این عکس دوروتی «ایگلزیا» را در حال آزاد کردن یکی ازپرندگان وحشی مشاهده میکنید. او اخیرا با نوشتن کتابی در باره ناراحتی‌های روحی پرندگان شهرت زیادی بدست آورد . این دنیا پذیرائی و درمان پرندگان وحشی است .

فکر وذکر اوودوخواهر دیگرش در

زن نابینائی که مدل شده است

فقر ولال بودن خانم ماریاریچارد مانع از رسیدن وی بمقصود نشده است . این خانم اخیرا در سن ۲۴ سالگی با درجه ممتاز از مدرسه تربیت مدل لندن فارغ التحصیل شد و فورا یکی از خیاط های لندن او را به مانکنی پذیرفت .

وی در اولین نمایش خود دریك نمایشگاه مد که آنرا یك مغازه بزرك لندن برای کمك بکودکان کر و لال ترتیب داده بود سخت انظار عمومی را بخود جلب کرد.

کیف و کفش حصیری

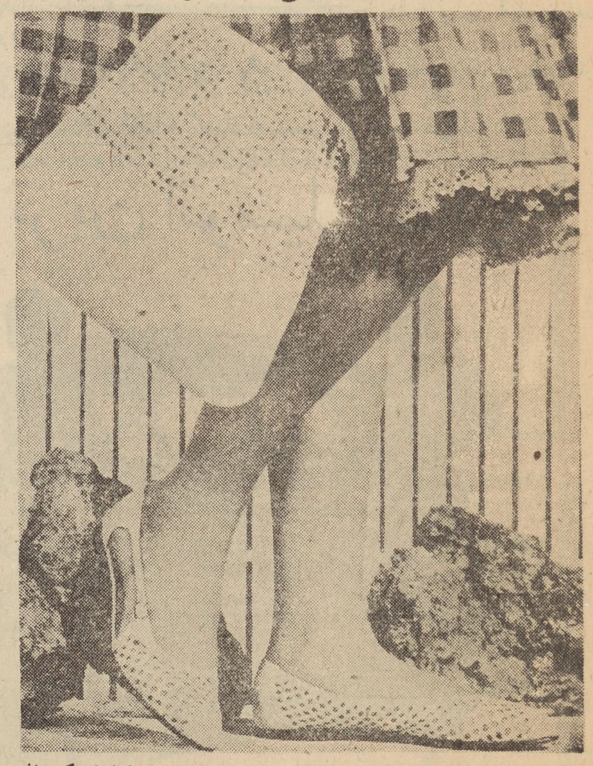

مدسازان این مدل تازه را برای تابستان خانمها پیشنهاد کرده‌اند . همینطورکه می‌بینید بسیار زیبا وراحت است قسمت پائین کیف حصیری نیست تا پولها از آن نریزد . هرچند که باپیروی ازین مدها ،درکیف دیگر چیزقابل ریختنی باقی نمیماند ! بهرحال ، برای آنهائیکه بدنبال تازگی میگردند ، این مدل میتواند راضی‌کننده باشد .

گفته‌ای نغز

فتح آسان

تنها فتحی که هیچگونه مزاحمت و ناراحتی برای شخص فاتح بجا نمیگذارد فتح دروازه های جهل است .

ناپلئون

مرد کیست ؟

برای جلب توجه یك مرد دوراه موجود است : یکی این که صدای جینك جینك سکه ها را دم گوش او طنین انداز کنید و دیگر آنکه گوشه پیراهن یك زن را نشان بدهید !

مرد اشناس

عشق چیست

عشق این نیست که عاشق و معشوق هی توی چشمهای همدیگر نگاه کنند . بلکه اینست که هر دو به راهی خیره شوند که باید آن را بسر رسانند .

آنتوان دوسن اگزوپری

بهترین .....

بهترین واعظ قلب .. بهترین معلم زمان .. بهترین کتاب جهان، و بهترین دوست خداست .

STRICK & ELLERMAN LINE

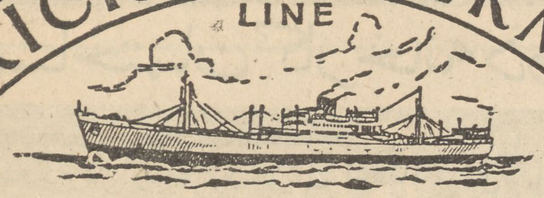

خط کشتیرانی استریك والرمن

حالت کشتیهای استریك والرمن دربنادرانگلستان وانتورپ بمقصد انگلستان

مورخه ۲۸ر۴ر۴۱

نام کشتی	نام بندر بارگیری	تاریخ حرکت از آخرین بندر انگلستان	تاریخ تقریبی ورود بخرمشهر
گرجستان	لیورپول	۱۹ ژوئیه	درحدود ۲۳ اوت
عربستان	آنتورپ ـ لندن	۲۴ ژوئیه	درحدود ۲۷ سپتامبر
شهرستان	منچستر ـ کاردیف	۲۹ ژوئیه	درحدود ۳۰ سپتامبر
طبرستان	میدل اسبورك ـ گرینج موت ـ لندن	۳ اوت	۱۰ سپتامبر
سیتی اف چستر	آنتورپ ـ لندن	۳ اوت	۲۷ سپتامبر
سیتی اف پونا	لیورپول	۱۷ اوت	۲۸ سپتامبر

برنامه بارگیری کالای صادراتی ازایران خرمشهر

مورستان — درماه اوت کالای صادراتی ازخرمشهر بمقصد لندن ولیورپول میپذیرد.

نمایندگان ـ تهران

شرکت گری مکنزی محدود

خیابان فردوسی — ساختمان امینی

تهران تلفنهای ۳۰۴۲۶۰ ۳۵۱۸۳ ۳۳۵۰۷ — خرمشهر ـ شرکت گری‌مکنزی محدود صندوق پستی شماره ۳

آگهی شرکت ملی نفت ایران

شرکت ملی نفت ایران بمنظور انتخاب افراد ویا موسسات واجد شرایط وذیصلاحیت که در امر تهیه غذا واداره رستورات بویژه سلف سرویس تخصص دارند ودر حال حاضر دارای رستوران ـ مهمانخانه ویا موسسه تهیه غذا میباشند پرسشنامه‌ای تهیه ودراختیار داوطلبان اداره رستوران شرکت میگذارد. علاقمندان می‌توانند از سی ام تیرماه ۱۳۴۱ بین ساعات ۸ و ۱۱ بدفتر اداره مرکزی شرکت واقع در خیابان سپهبد زاهدی مراجعه وپرسشنامه مربوطه را دریافت نمایند وپس ازتکمیل حد اکثر تاساعت ۱۲ روز شنبه ششم مرداد ماه ۱۳۴۱ درمقابل رسید بدفتر مزبور مسترد دارند . الف ۲۴۸۴ ۱ـ۳

آگهی تجدید مناقصه کربنات دوسود

شرکت سهامی کارخانجات قندایران مقدار بیست و ششهزار (۲۶۰۰۰) کیلو کربنات دوسود مورد نیاز واحدهای تابعه را ازطریق تجدید مناقصه خریداری مینماید .

شرایط ومشخصات مربوطه درداره معاملات داخلی شرکت واقع درخیابان ویلا ـ خوشبین موجود بوده وپیشنهادات واصله تاساعت نه صبح روز ۱۶ر۵ر۱۳۴۱ پذیرفته میشود ودرساعت ده صبح همان روز رسیدگی خواهد شد .

شرکت درمناقصه بمنزله قبولی کلیه شرایط مناقصه است .

۱ـ۲ آ ـ ۱۱۲۸۰ الف ۲۴۸۰

گلسازی یاد بگیرید

کلاسهای گلسازی انجمن دوشیزگان وبانوان

که زیر نظر یکی ازاستادان باتجربه هنر گلسازی اداره میشود ، شمارا باهنر ظریف و زیبای گلسازی آشنا میسازد و فوت وفن این هنر ارزنده را بشما می‌آموزد.

برای نامنویسی ، همه روزه صبح وعصر بدبیرخانه انجمن دوشیزگان وبانوان (خیاباز شاهرضا ـ خیابان فرصت ـ جنب کوچه‌سوئد شماره ۷۳ تلفن ۶۹۷۱۵) مراجعه فرمائید.

داماد سرخانه ! خیر .

حمام سرخانه ! بلی

آرج

آب گرم کن تمام اتوماتیک آرج

مجهزبه بهترین کاربراتور باشمعک (پایلوت)

تهران ـ فروشگاه آرج خیابان فردوسی مقابل کوچه خندان ودسایر فروشگاههای معتبر درشهرستانها ـ به نمایندگیهای آرج مراجعه فرمایند

سلسله گزارشهائی ازاقدامات مربوط بذوب آهن درچهارده سال اخیر

درجریان مذاکرات سازمان برنامه باکنسرسیوم دماك کروپ دراسفند ۱۳۳۷ مقامات سازمان برنامه گفتند

برای ساختمان کارخانه ذوب آهن اعتباری موجود نیست

درحالیکه دوهزارمیلیون ریال اعتبار برای ساختن کارخانه ذوب آهن در برنامه ۷ ساله دوم منظور شده بود

در نیمه دوم اسفند سال ۱۳۳۷ یعنی همان موقع که مذاکرات نمایندگان سازمان برنامه بانمایندگان کمپانی دماك کروپ پیرامون طرح اصلی قرار- دادساختمان کارخانه ذوب آهن ایران وسرمایه گذاری دماك کروپ در کارخانه ذوب آهن ونحوه اداره کارخانه توسط کمپانی اگوست تی سن آلمان جریان داشت ناگهان شایع شد که سازمان برنامه برای ساختمان کارخانه ذوب آهن اعتباری در اختیار ندارد.

تاچندروز مقامات سازمان برنامه از اظهار نظر دراین زمینه امتناع میکردند تااینکه در بیستم اسفند ماه(۱۳۳۷) سخنگوی سازمان برنامه نداشتن اعتبار برای ساختن کارخانه ذوب آهن را تایید کرد.

مذاکراتی که در آنموقع جریان داشت فعلا برای اجرای مرحله اول صنعت ذوب آهن بود که اجرای آن چهارسال طول می کشید و هزینه آن بطوریکه پیش بینی میشد چهارمیلیارد و ۶۸۰ میلیون ریال بود و محصول این مرحله نود هزار تن محصول بود که ۳۵ هزار تن آن آهن آلات متوسط و سی و پنج هزار تن آهن آلات سبك و بیست هزارتن آهن گرد بود.

اعتباری که برای اینکار لازم بود ۴۶۸ میلیون تومان بود که مقامات سازمان برنامه گفتند که سازمان برنامه برای تحصیل این اعتبار یا بایستی وام داد یااینکه اجرای طرح ذوب آهن را موکول باجرای برنامه عمرانی سوم بکند. درحالیکه در قانون برنامه هفت ساله دوم تحت عنوان «تاسیس کارخانه ذوب آهن بظرفیت ۶۰ الی ۹۰ هزار تن درسال» اعتباری بمیزان دوهزار میلیون ریال تصویب شده بود.

همان موقع شایع شد که اعتبار ساختمان کارخانه ذوب آهن بمصرف احداث سد بزرگی بنام سددز در خوزستان میشود زیرا ساختمان این سد جزو برنامه های اساسی سازمان برنامه منظور شده است.

اعلام این مسئله در آنموقع با سرو صدای زیاد همراه بود تاجائیکه یکی از مقامات عالیرتبه سازمان برنامه که عضو کمیسیون مذاکره بانمایندگان دماك کروپ بود بخبرنگار ما اظهارداشت تاکنون بارها در مواقعی که گزارش کار های سازمان برنامه باستحضار ملوکانه رسیده شاهنشاه در مورد ذوب آهن تاکید فرموده اند.

باتوجه وعلاقه فراوانی که دولت ومردم باین کار دارند بطور قطع صنعت ذوب آهن درایران بوجود خواهد آمد وبا مطالعات دقیق وکاملی که صورت گرفته کارخانه ذوب آهنی که با احتیاجات ایران وفق دهد ساخته خواهد شد.

مقام مزبور بعداضافه کرد:

برای ساختمان کارخانه، سازمان برنامه اعتباری بمیزان دومیلیارد ریال دربرنامه هفت ساله دوم پیش بینی کرده واز آن گذشته موقعیکه طرح ذوب آهن آماده اجرا شد اعتبار لازم برای ساختمان کارخانه ازخارج تحصیل خواهدشد تاکارخانه بموقع خودساخته شود.

درمورد مخارجی که توسط سازمان برنامه صرف مطالعات ذوب آهن شده است دفتر روابط عمومی سازمان برنامه اعلام داشت.

۱۶۸۰ میلیون ریال مبلغی است که در قانون جهت مخارج پیش بینی شده جمع هزینه مطالعات ذوب آهن وتهیه طرح ها عبارت است از ۲۷ میلیون ریال هزینه تهیه طرح قطعی ۷۳ میلیون ریال که این دو مبلغ از محل مطالبات سازمان برنامه از کنسرسیوم دماك کروپ بابت طرح سابق ذوب آهن که قرار بود در کرج نصب شود پرداخت شده علاوه براین برای عملیات تشخیص ذخائر معادن مواد اولیه و تجهیز معادن تااین تاریخ (۲۲ اسفند ۱۳۳۷) مبلغ ۲۷۰ میلیون ریال مصرف شده است. بدین ترتیب معلوم شد که آنچه که ایران از کنسرسیوم طلبکار بود بحساب تهیه طرح ها گذاشته شده ویك رقم عمده هم فقط خرج مطالعه معادن شده است.

اطلاعات اقتصادی
صفحه ۸
پنجشنبه بیست وهشتم تیرماه ۱۳۴۱ - شماره ۱۰۸۵۲

بموجب گزارش یونایتدپرس ازلندن

۱۶ کمپانی عضو کنسرسیوم نفت ایران

هریك اطلاعیه از دولت ایران دریافت داشته اند

نخستین مذاکرات کشورهای عضواوپك باکمپانیهای نفتی مربوطه برای اجرای تصمیمات اخیر اوپك توسط عربستان از هفته آینده آغاز میشود

لندن - یونایتد پرس - دولت ایران از مدتها پیش با تمام کمپانی های نفتی غربی در کنسرسیوم نفت ایران تماس داشته و تاکنون توجه آنهارا به تصمیمات متخذه اخیر از طرف سازمان ممالك تولید کننده نفت جلب کرده است.

دیروز یك مقام کنسرسیوم نفت ایران که قسمت عمده بهره برداری های نفتی این کشور را در دست دارد اظهار داشت که هر کدام از ۱۶ کمپانی عضو کنسرسیوم اطلاعیه جداگانه ای در این زمینه از طرف دولت ایران دریافت داشته اند.

در قطع نامه های اخیر اوپك که در اوایل ماه جاری انتشار یافت درخواست شده که قیمت تثبیت شده نفت خام افزایش یابد و در فرمول های موجود تقسیم عواید نفتی بین شرکت هاو ممالك صادر کننده نفت، به نفع کشور های مورد بحث تجدید نظر به عمل آید.

مقام مذکور اضافه کرد که معذلك تاکنون دولت ایران کنسر- سیوم را دعوت بمذاکره در باره قطع نامه های اوپك نکرده است.

طبق گزارش هائی که درتهران جریان دارد ممکن است نخستین مذاکرات دراین زمینه میان عربستان سعودی و کمپانی آمریکائی نفت آرامکو در ریاض شروع شود وبه موجب همان گزارش ها تاریخ شروع این مذاکرات روز ۲۳ ژوئیه جاری ذکر شده است.

بموجب بیلان عمل کرد موسسه اعتباری دانشگاه

دانشجویان دانشگاههای کشور

ازکمکهای موسسه اعتباری دانشگاه استفاده کردند

هیئت مدیره موسسه اعلام داشت که تقاضا ها وانتظارات حقه دانشجویان واجد صلاحیت از موسسه خیلی زیاد است و بودجه کافی برای قبول این تقاضاها موجود نیست

گزارش موسسه اعتباری دانشگاه که مربوط به عمل کرد سال قبل است انتشاریافت طبق این گزارش موسسه مزبور با قریب ۲۰ میلیون ریال- سرمایه نقدی و تعهدی موفق شد در سال ۱۳۴۰ در حدود ۴٫۹ میلیون ریال از منابع مختلف کسب در آمد کند که ۷۰ در صد سود حاصله از این درآمد صرف پرداخت وام به دانشجویان شد.

در بیلان مالی موسسه مزبور گفته شده که از آغاز تاسیس صدی هفتاد اعتبار برای وام به دانشجویان - اختصاص داده شده که این مبلغ تاپایان سال ۱۳۴۰ در حدود ۶۰ میلیون ریال میباشد که ۳٫۹ میلیون ریال آن تاکنون پرداخت شد تعداد استفاده کنندگان در سال ۱۳۳۹ مجموعا ۷۸ نفر بود اما در پایان سال ۴۰ به ۲۲۸ نفر رسید که بترتیب ازدانشگاه تهران ۴۷ نفر دانشگاههای مشهد و تبریز و اصفهان هر یك ۱۸ نفر شیراز ۱۵ نفر اهواز ۲۳ نفر دانشگاه ملی یك نفر دانشکده صنعتی وابسته به وزارت فرهنگ ۴۳ نفر بازرگانی ۲۳ نفر هنر های تزئینی دو نفر دانشگاه های مختلفه خارج کشور ۲۰ نفربوده است.

در شش ماهه دوم سال ۱۳۴۰ اعتبارات کمك به دانشجویان دانشگاه هم دراختیار موسسه اعتباری دانشگاه گذارده شد که از این محل سپرده های تودیعی به قریب ۷۸۸ نفر وام داده شد تمام این وام ها مربوط به دانشجویان دانشگاه تهران بود در گزارش هیئت مدیره گفته شده: تقاضاها و انتظارات حقه دانشجویان واجد صلاحیت از موسسه خیلی زیاد است و بودجه کافی برای قبول آنها موجود نیست. در این زمینه هیات مدیره آمادگی پذیرش هرنوع راهنمائی را اعلام داشت.

در گزارش هیات مدیره از زحمات آقای علی وکیلی و نشریاتی که در زمینه هدایت و راهنمائی دانشجویان تهیه مینمایند تقدیر شده است و همچنین از آقایان حاج میرزا عبداله مقدم و حاج محمد جواد حریری که بعلت کارزیاد از عضویت هیات مدیره موسسه کناره گیری کرده اند تشکر شده است.

رئیس اتحادیه صاحبان کامیون گفت:

اغلب راهها خراب است

وهیچگونه اقدامی برای ساختمان یا مرمت آنها نمیشود

بررسی وضع حمل و نقل کالا با کامیون نشان میدهد که تاحدودی وضع حمل و نقل بهبود یافته است. بیشتر فعالیت درخط خرمشهر - تهران است ومیزان کالاهائی که با کامیون در این خط حمل میشود افزایش یافته است

پس از خرمشهر بیشتر فعالیت در خط مشهد - تهران و بالعکس میباشد نرخ حمل و نقل باکامیون تغییر محسوسی نکرده است.

برمیزان حمل ونقل کالاهای صادراتی نیز افزوده شده ولی قابل مقایسه باچند سال قبل نمی باشد.

آقای آذرفر رئیس اتحادیه صاحبان کامیون بخبرنگار ما گفت علت رکود حمل ونقل باکامیون بیشتر بواسطه خرابی راهها است. و برای اسفالت شاهراه تهران - مشهد که بسیار مورد اهمیت میباشد هنوز اقدامی نشده و حتی مرمت هم نمیشود واسفالت شاهراه تهران - خرمشهر نیز که قرار است بزودی تمام شود هنوز در چند نقطه آسفالت نشده و فعالیتی هم برای آسفالت آن صورت نمیگیرد. خصوصا ازهمدان تاحسینیه بسیار خراب می باشد.

اکثر راههای فرعی هم که ساخته میشود قابل عبور نیست راه تهران به اصفهان هم در چند نقطه آسفالت نشده است. از اصفهان تا شیراز هم راه ویران میباشد راه خرم آباد هم خراب است آقای آذرفر افزود موضوع لاستیك - لوازم یدکی نیز هنوز حل نشده است. صاحبان کامیون مذاکراتی باآقای نخست وزیر انجام داده واز دولت خواسته اند اقداماتی برای تنزل قیمت لاستیك انجام دهد ونیز به شرکت تعاونی کامیونداران کمك کند تاوسائل کامیونداران را تهیه نماید. برای کاهش قیمت لوازم یدکی نیز از دولت تقاضای کمك شده است.

کشتی ها

* کشتی های «ویلا» نروژی با مقدار ۶۳۴ تن کالا - «الیزابت» آمریکائی با مقدار ۷۵ تن کالا به بندر خرمشهر وارد شدند.

* کشتی «لون استاراستیت» امریکائی روز ۲۵ تیر ماه با مقدار ۴۰ تن کالا - «هلنیك اسکای» یونانی روز ۲۵ تیر با مقدار ۵۴ تن کالا - «سیر دانا» انگلیسی روز ۲۵ تیر ماه با مقدار ۱۵ تن کالا - «الیزابت اسکای» روز ۲۶ تیر ماه با مقدار ۴۰۰ تن کالا از بندر خرمشهر خارج شد.

* کشتی «بلوچستان» انگلیسی حامل ۲۹۲ تن کالای تجارتی روز ۲۶ تیر به بندر شاهپور وارد گردید.

* کشتی «ارمنستان» انگلیسی به نمایندگی شرکت اسیتریك برای تخلیه ۱۵۰ تن کود شیمیائی روز ۲۶ تیرماه به بندر عباس وارد گردید.

بیمه نامه های باربری

برای اولین بار درچندسال اخیر درماه گذشته افزایش یافت

امروز یکی از مدیران شرکت های بیمه به خبرنگار ما گفت: برای اولین بار در چند سال اخیر در ماه گذشته بیمه نامه های باربری دریائی بمیزان زیادی در کشور افزایش یافت.

این امر نشانه بهبود اوضاع اقتصادی کشور است و در ضمن مقررات ارزی نیز به افزایش بیمه نامه های باربری داخلی کمك کرده است. اکنون وضع بیمه در کشور تا حدود زیادی از ماه های مشابه بهتر است و میزان خسارات نیز نسبت بماه های مشابه سال گذشته کمتر میباشد. در حال حاضر اکثر شرکت های بیمه دارای فعالیت زیادی می باشند و انواع بیمه نامه باربری، آتش سوزی، حوادث، عمر و دزدی توسعه یافته است. منجمله بیمه نامه آتش سوزی زیادتر از سال قبل شده است و این به علت آن است که مردم متوجه خسارت ناشی از آتش سوزی شده اند. نرخهای بیمه نیز تا حدودی ثابت مانده است.

این مقام افزود مسائلی هم که بین شرکت های بیمه خصوصی وبیمه ایران موجود است آقای نخست وزیر به وزارت بازرگانی ارجاع کرده اند و قرار است این وزارتخانه این مسائل رارسیدگی وآنرافیصله دهد. ازمسائل مهم بین شرکت های بیمه موضوع بیمه نامه های اتکائی، کارمزد و غیره می باشد.

طلا

پهلوی	۸۲۰
نیم پهلوی	۴۱۰
ربع پهلوی	۲۱۰
شمش طلا: هرمثقال	۴۴۰
پانزده مناتی قدیم	۱۵۰۰
پانزده مناتی جدید	۱۲۰۰
ده مناتی قدیم	۱۰۰۰
ده مناتی جدید	۸۰۰
پنج مناتی قدیم	۴۲۰
پنج مناتی جدید	۳۸۰
یك تومان مسکوك نقره قدیم	۱۰۸
یك تومان مسکوك نقره جدید	۲۳٫۵۰
ژرژ قدیم	۸۱۰
ژرژ جدید حداکثر	۶۰۰
لیره عثمانی قدیم	۶۹۰
عثمانی جدید حداکثر	۵۵۰
ادوارد	۷۵۰
بیست دولاری قدیم	۳۵۰۰
بیست دولاری جدید	۳۲۰۰
دولار مکزیکی قدیم	۴۵۰۰
دولار مکزیکی جدید	۳۹۵۰
انواع اشرفی قدیم - حداکثر	۳۲۰
اشرفی جدید - حداکثر	۱۲۴

تلفن مستقیم قسمت اقتصادی ۳۰۴۵۹۱

واردات ماشین آلات وقطعات یدکی افزایش یافته است

امروز یك مقام دولتی بخبرنگار ما گفت پس از صدور تصویب نامه هیئت وزیران در مورد اخذ سود بازرگانی بماخذ سود بازرگانی سال ۱۳۴۰ از مواد اولیه - ماشین آلات صنعتی - قطعات یدکی و ماشین آلات کار خانجات تولیدی داخلی وارد کنندگان این قبیل کالا ها بر میزان واردات خود افزوده اند و از تسهیلات این تصویب نامه استفاده میکنند.

در نتیجه تثبیت سود بازرگانی این کالا ها بر اساس سودبازرگانی سال گذشته بر میزان عرضه کالا های موجود ببازار اضافه شده و از بالا رفتن قیمت آنها جلو گیری شده است.

کالا های مشمول این تصویب نامه اغلب مواد اولیه و وسائل لازمی می باشد که در تولید نقش موثری دارند.

آگهی مزایده ازطرف گمرك خرمشهر

اداره گمرك خرمشهر یکدستگاه ماشین خاکبردار مستعمل و لوازم آن (اسکوپر) به وزن ۹ تن محمولهٔ کشتی موکوتو موضوع صورت مجلس ضبط شماره ۳۳- ۴۰ راکه ارزش آن طبق اسناد خرید بالغ بر ۴۹۸۳۹۷ ریال میباشد باشرایط زیر ازطریق مزایده کتبی به فروش میرساند:

۱- داوطلبان خرید ۲۰٪ ازمبلغ پیشنهادی خودرا بحساب ۶۰۰۱ بانك ملی خرمشهر ویااداره حسابداری کل گمرك درتهران پرداخت و قبض سپرده ویااعلامیه بانکی راضمیمه پیشنهاد خود نماید- ضمانت نامه بانکی حداقل بمدت سه ماه نیزپذیرفته میشود.

۲- هزینهٔ آگهی وهرنوع مالیات وعوارض (غیر ازحقوق و عوارض گمرکی) بعهده خریدار می باشد.

۳- محل تحویل کالا به خریدار (برنده مزایده) اداره گمرك خرمشهر می باشد.

۴- تاریخ قبول پیشنهادات حداکثر تاپایان وقت اداری روزچهارشنبه ۱۰٫۵٫۴۱ خواهد بود.

۵- به پیشنهادات فاقد برك اعلامیه بانك ملی خرمشهر وقبض سپرده اداره کل گمرك ترتیب اثرداده نخواهدشد.

طالبین می توانندبرای رویت ماشین فوق وهرنوع راهنمائی دیگر بدایره قضائی اداره گمرك خرمشهر مراجعه نمایند.

۷- پیشنهادات رسیده درساعت ۸ صبح روز پنجشنبه ۱۱٫۵٫۴۱ باز وقرائت میشود وحضور پیشنهاد دهندگان در جلسه مزبور آزاد خواهد بود.

۸- اداره گمرك در رد یاقبول یك یاکلیه پیشنهادات واصله مختار است.

مدیر ادارات گمرك خرمشهر - محمد علی شریفی

آگهی دعوت

مجمع عمومی عادی سالیانه شرکت سهامی ثابت پاسال روزیکشنبه هفتم مرداد جاری ساعت ده صبح درمحل شرکت واقع درجاده کرج خیابان جیحون تشکیل میشود بدین وسیله ازعموم آقایان صاحبان سهام دعوت میشود که در روز وساعت مقرر حضور بهمرسانند.

دستور جلسه عبارتست از:

۱- رسیدگی به ترازنامه عملکرد سال ۴۰ وتصویب آن

۲- انتخاب بازرسان قانونی شرکت

شرکت سهامی ثابت پاسال

آگهی مزایده

بانك عمران مقداری لوازم اداری فرسوده وزائد برنیازخودرا ازطریق مزایده بفروش میرساند طالبین میتوانند برای مشاهده اشیاء مزبور و اطلاع ازشرایط مزایده تاتاریخ سوم مردادقبل ازظهرها بکارپردازی بانك عمران واقع درخیابان اسلامبول مراجعه نمایند.

بانك عمران و تعاون روستائی

آ-۱۱۲۵۰

آگهی اخطار

درتاریخ ۵٫۵٫۱۳۳۸ اداره کل حقوقی بنگاه خالصه جات تهران دادخواست بخواسته اعتراضی به ثبت پلاك شماره ۲۶ راجع بخش سه قم بارزش تقریبا پنجاه هزارریال بطرفیت آقایان حسین نعمتی ملکو فرزند علیجان دیگر محمدرمضانی فرزند رمضان علی ساکنین قریه مظفرآباد میله قم بدفتر دادگاه شهرستان قم تقدیم داشته که بشماره ۲۲۹ - ۳۸ دادگاه شهرستان قم ثبت شده است - درجریان رسیدگی اعلام شده که گل محمد رمضانی یکنفر از خواندگان فوت نموده ودادگاه شهرستان قم قرار توقف دادرسی را صادر نموده است. بعدا خواهان - آقایان - علی آقا حاجی بانو معصومه ساکنین قریه مظفر- آباد میله قم را ورثه متوفی مزبور معرفی نموده اند - و پرونده بطرفیت اشخاص مزبورجریان داده شده. طی گزارش مامور ابلاغ علی آقا - ، حاجی ، دونفر از ورثه متوفی مزبور درمحل اقامت معرفی شده شناخته نشده اند مراتب بخواهان ابلاغ وخواهان تقاضا نموده که طبق ماده ۱۰۰ قانون آئین دادرسی مدنی نسبت به دونفر فوق الذکر آگهی انتشار شود اینك طی دستور شعبه اول دادگاه شهرستان قم - طبق ماده ۱۰۰ قانون آئین دادرسی مدنی مراتب سه نوبت متوالی در روزنامه اطلاعات وروزنامه رسمی کشور شاهنشاهی آگهی میشود که پس از نشر نوبت سوم آگهی درمدت سه ماه از حق قانونی خود استفاده نمایند وچنانچه بعدا آگهی لازم شود فقط یك نوبت آگهی در روزنامه خواهد شد.

مدیردفتر دادگستری شهرستان قم

محمد طباطبائی

آ-۲۰۹۶۴ ۱-۳

آگهی احضار

بدینوسیله باطلاع غیر نظامی ولی فرزند نوری شهرت اراز ساکن بهلکه که متواری می باشد میرساند که باتهام معاونت درسرقت مسلحانه تحت پیکرد این بازپرسی می باشد درصورتیکه ازتاریخ درج این آگهی تادوماه خودرا به بازپرسی لشکر ۱ پیاده گرگان معرفی ننماید درمورد پرونده متشکله قرار نهائی صادر خواهد شد.

بازپرس لشکر ۱ پیاده گرگان

سرهنك بیرنك

آ-۱۰۹۴۸ ۱-۳

آگهی مزایده

اداره اردنانس ارتش تعداد ۶۲ دستگاه موتور ارابه ۲۴ M از طریق مزایده کتبی بفروش میرساند:

۱- داوطلبان میتوانند همه روزه تاآخر وقت اداری بدائره خدمات و اعتبارات اداره اردنانس ارتش جهت اخذ برك شرایط مراجعه نمایند.

۲- پیشنهادات باید در پاکات سربسته ولاك ومهرشده تاآخر روز اداری سه شنبه ۱۰٫۷٫۴۱ تسلیم دفتر اداره اردنانس ارتش ویك نسخه باداره بازرسی مالی ارتش درخیابان سوم اسفندارسال گردد.

۳- پیشنهادات رسیده درساعت ۹ صبح روز چهارشنبه ۱۱٫۷٫۴۱ درحضور کمیسیون بازوقرائت خواهدشد.

۴- به پیشنهاداتی که برك شرایط موردمزایده که زیرآن با قید عبارت قرائت شد ومورد قبول است وامضاء پیوست نباشد ترتیب اثر داده نخواهد شد.

اداره اردنانس ارتش

آ-۱۱۳۰۳

اشکودای جدید زیبا ترین اتومبیل سال

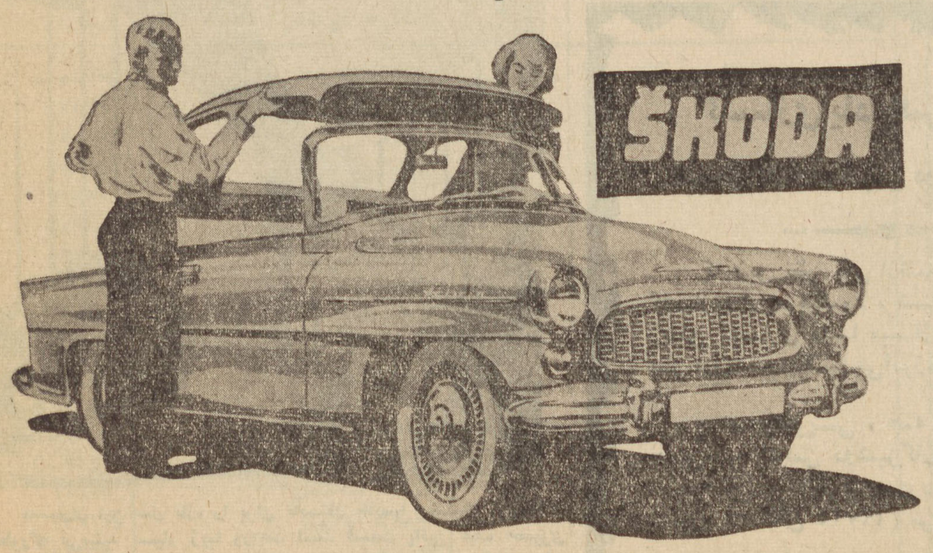

کارخانجات اتومبیل - سازی اشکودا با ۶۰ سال سابقه درخشان همه ساله کوشش میکند که زیباترین و محکمترین اتومبیل سال را عرضه نمایند.

برای کسب اطلاعات بیشتر و خرید به شرکت تجارتی ایران واشکودا - تهران - چهارراه یوسف آباد - شماره ۲۰۳ - تلفن ۴۹۸۱۴ یا ۴۲۰۵۹ مراجعه فرمائید.

(طوطی نو)

درهتل غذا نخورید

دیگ زودپز وسو درکمترین مدت سالمترین غذاها را تهیه مینماید

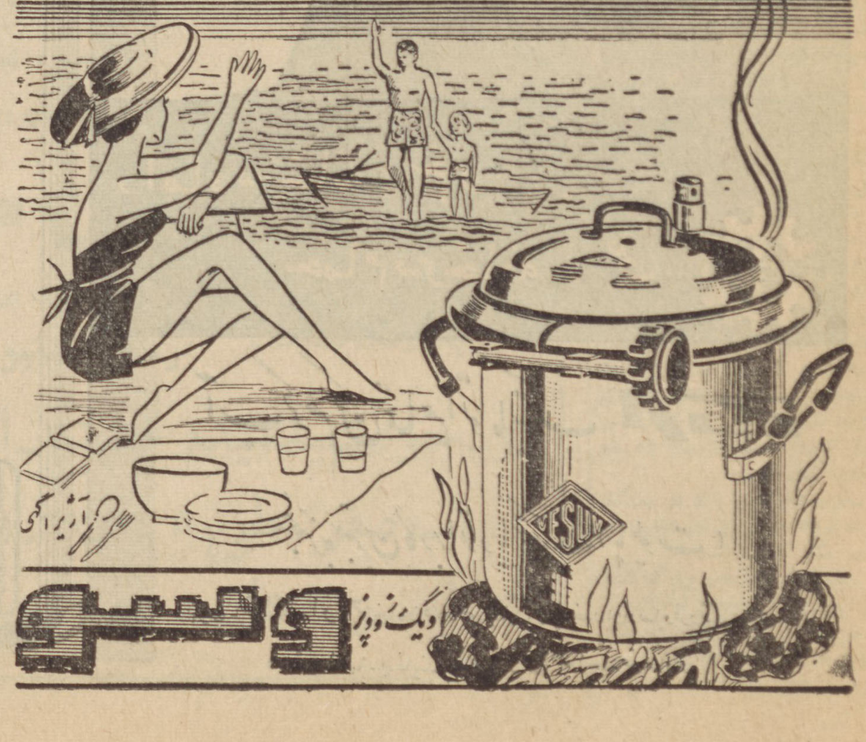

مردم تهران گاردن پارتی سازمان کمك کودك را تأیید میکنند

انتشار عکس و نمای بیمارستان سازمان کمك‌کودك در روزنامه اطلاعات عکس‌العمل جالب وپرهیجانی در بین مردم داشت بطوریکه بلافاصله بعداز انتشار روزنامه عده کثیری بوسیله تلفن با ما تماس گرفته و سازمان‌کمك کودك را دراجرای هدف مقدس خود وافتتاح بیمارستان کودکان تائید و تشویق نمودند .

یك مادر که خودرا بانو فاطمه یحیوی معرفی کرد گفت :

من تعدادی از بلیطهای اولین‌گاردن پارتی سازمان کمك کودك مؤسسه اطلاعات را خریداری‌کردم و بین مردم توزیع نمودم زیرا میخواستم از این طریق بسازمانی که خودرا وقف‌خدمت بکودکان نموده است کمکی کرده باشم واکنونکه می‌بینم سازمان کمك کودك درکمال صداقت و صمیمیت و بدون تظاهر وریا دست بیك اقدام اساسی زده و در صدد است از محل عواید گاردن پارتی برای کودکان‌که متاسفانه فاقد یك درمانگاه و بیمارستان مجهز هستند ، بیمارستانی افتتاح‌کند حاضر بهمه نوع خدمتگزاری درانجام این برنامه هستم . خانواده ما گاردن‌پارتی سازمان کمك کودك را انتخاب کرده وتمام کوشش خودرا وقف خدمت به این گاردن پارتی و هدف مقدسش میکند . »

ضمن اظهار تشکر از خانم «فاطمه یحیوی» باطلاع‌خوانندگان عزیزمیرسد که اکنون کوشش زیادی مبذول‌میشود که گاردن پارتی سازمان کمك کودك با سوابق درخشانش ، به بهترین صورت برگزار شود .

این گاردن پارتی که برنامه های آن از سه‌ماه پیش تحت مطالعه قرار گرفته و آماده اجراست آنچنان عظیم وشگفت‌انگیز برگزار خواهد شد که خاطره آن هرگز فراموش نشود .

ما درآینده بسیار نزدیکی‌برنامه‌ها واقداماتی که درگاردن پارتی سازمان کمك کودك مؤسسه اطلاعات واقع در جاده پهلوی بمرحله اجرا در می‌آید باطلاع خوانندگان عزیز میرسانیم .

قرعه کشی جایزه

مسابقه پیش‌بینی کشتی ۱۹۶۲ سرو یس ورزشی اطلاعات ازصدنفر کسانیکه پیش‌بینی آنان‌نزدیك بحقیقت بوده است برای شرکت در مراسم قرعه‌کشی دعوت می‌شود شرکت «میشن کالیفرنیا»یك عدد تلویزیون جایزه میدهد

اطلاعات برای جوانان

بطوریکه خوانندگان عزیز اطلاع دارند سرویس‌ورزشی روزنامه‌اطلاعات در آستانه شروع مسابقات کشتی جهانی۱۹۶۲ مسابقه‌ای‌برای‌پیش‌بینی موفقیت فردی و تیمی کشتی ایران در مسابقات جهانی ترتیب داد که قریب دو هزار نفردر این مسابقه شرکت کردند که متاسفانه جواب های رسیده بهیچوجه منطبق‌باواقعیت نبود . پس از مشورت لازم قرار بر این‌شد که از میان پاکات رسیده نظریات صدنفر کسانیکه بیشتر بحقیقت نزدیك است انتخاب نموده وآنهارا در مسابقه شرکت دهیم.

بامراجعه بنظریات رسیده اسامی صد نفر استخرا جشد که‌در ساعت ۵ و ۴۷ دقیقه بعداز ظهر روزیکشنبه هفته آینده در حضور این صد نفر و باحضور یکی از قهرمانان جهان قرعه کشی میشود و حواله جایزه مسابقه که یکعددتلویزیون میباشد واز طرف شرکت‌نوشابه سازی‌میشن کالیفرنیا در اختیار سرویس ورزشی قرار گرفته به برنده داده خواهدشد بدینوسیله از کسانیکه اسامیشان‌در زیر نقل شده دعوت میشود که در مراسم قرعه کشی حضور یابند، محل قرعه کشی سالن اطلاعات واقع در خیابان خیام .موسسه اطلاعات خواهد بود .

انتخاب شدگان در قرعه کشی

مسابقه پیش بینی سرویس‌ورزشی روزنامه اطلاعات عبارتنداز گروهبان یکم موسی منصوری، نوشین ذهاب، محمود شیرپور، اصغر صادقی ، بانو البنی‌حب‌الوطن ،اکبرطالبی ، محمد حسن جبار ،ناصر جوادی ،زهرا مختاریها ،علی بدر، عوض‌شیری‌زاده مصطفی اقدسی ، مسعود اسدی ، مهندس مختاریها ،الهه‌وزیبا دبیر آشتیانی ، علی صفائی، علی محمد مرادی ،حسن عزیزی، ایوب محمدی سیامك داوری ،ایوب‌رسولی ،غلام‌حسن شیخی ، ایوب رسولی ، امیر حیدری ، جواد اسدی ،حسین‌زمانی، سعید حمزه لو، طهمورث وجدان ، عربعلی مرادی ،انوشیروان محمدی ابوالقاسم رایگان ، ستوان پرویز حمزه‌لو،پرویزفیروزی ،بهمن‌فیروزی خسرو فیروزی ،غلامحسین لطفی‌زاده علی محمد سرابی ، محمد تدین ، فرهاد مختار ،محمود طالبی ،ابوالفتح سیدفتحی ،گورگین خاچاطوریان، قدرت‌الله‌حبیب‌الله ، پرویز امینی ، محمد منصوری ، جلال کبیره افشین مسعودی ، فریدشایانفر ، علی‌اکبر همتی ،مهران زیوری حسن حلوائی ، محمد طاهر حلوائی ، یحیی میرزائی بیژن‌حیدر شجاعی، فرزین شایانفر، حسین شیری ، ابوالفضل‌مهدی زاده اسمعیل ضیائی فرد، خسرو پورفتحی هرمز پاکروان ،منوچهر نورانی ، فرامرز منزوی، جاوید پویان ،احمد صالحی ،ثامنی ،جعفر عارفی، حسین رحمانیان اکبر پناهنده وحید ،محمد رضاهاشمی ،جواد عسگر زاده ،فرهاد زرپوش ،جلیل فرمانیان ، فیروز عرفان ،بهادرنعمت الهی کاظم مغاره علی‌اصغر سواد آبادی ،حسین بابائی ناصر قریشی ، نصرالله بهارجو ، هادی ارشادی ،فریور شایانفر ،ناصر طهیرفرد ، سید کاظم زینلی نژاد ، دکتر اسمعیل‌مجتبوی ، توران حیدر زاده ، محمد حسن ، منوچهر طالبی هوشمند اسبقی یمین ، محمود تراب انصاری ،فریدون کیوان آذرهوشنك آقاخانی ،خ.مهربان ،اصغرمهدویانی جلال صفائی ،اسمعیل‌ریاضی ،خسرو اعتماد ،بانو زهرا مرادی ،محمداعطاء فرهادامینی،بیژن متقی،فتحعلی‌مرادی روح انگیزفرهنگی‌فر ،مجتبی‌اسلامی احمد جعفری نژاد .

در دانشکده دامپزشکی

ساعت شش بعداز ظهر روزشنبه آقای پروفسور « بونا دونا » استاد دانشگاه میلان و رئیس انستیتو دامپروری‌و انجمن دامپروری ایتالیا درباره « توسعه دامپروری و نقش دامپزشکان دراین توسعه » در محل دانشکده دامپزشکی سخنرانی خواهد کرد .

پروفسور « بونادونا » یك برنامه ملاقات بدون دعوت ازکشورهای‌مختلف برای خود ترتیب داده است و بهمین منظور روزجمعه وارد تهران می شود

گی گز

شیرخشك گی‌گزو غذای‌گی‌گز ـ خوراك شاهان وشاهزادگان است

از: ر. اعتمادی

فقط وعده نباشد

با اینکه در پایان ضیافت تربیت بدنی آقای نخست‌وزیر با اعزام قهرمانان بمسابقات آسیائی موافقت کرده بودنداما اطلاعیه دیروز تربیت بدنی‌دایر بعدم شرکت تیمهای ورزشی ایران درمسابقات آسیائی‌نشان دادکه این‌موافقت باحترام‌صاحب مجلس و مهماندار بوده وتیمهای ورزشی ایران نمیتوانند در مسابقات آسیائی شرکت‌کنند .

در شماره دیروز استدلال کرده بودم که از نظر روانی و آماده کردن نسل جوان بکارهای بزرك شرکت جوانان درمسابقات آسیائی واجب است و هنوز هم معتقدم که درمقابل همه مخارج زائدی که میشود و همه کم و بیش از آن اطلاع دارند مخارج اعزام یکی دو تیم بمسابقات جهانی قطره‌ای درمقابل دریاست اما چون در این مورد تصمیم قطعی گرفته شده بحث دراین باره بیفایده‌است اما اصل‌مطلب در اینست که تربیت بدنی وعده کرده است که اگرقهرمانان را بمسابقات آسیائی نفرستاده بودجه ایکه برای ساز و برك سفرشان کنار گذاشته خرج ایجاد تاسیسات ورزشی بنماید واین همان وعده‌ایست‌که سالها گفته و تکرار شده و بجائی نرسیده است .

یکی‌از برنامه های رئیس تربیت بدنی درآغاز کار ایجاد تاسیسات‌ورزشی درشهرستان‌ها و توجه بوضع ورزشی‌شهرستان ها بوده‌است و تا آنجا که ما اطلاع داریم دراینمدت یك‌سالن ورزشی دربندر شاهپور افتتاح شده که گویا از سابق آماده‌بوده وچند قایق نجات هم در فصل تابستان درکنار دریای خزر گمارده اند و این مجموع‌اقدامات ورزشی برای شهرستانها بوده است ودرتهران نه مسئله وسیع کردن استادیومهای موجود و نه احداث استادیومهای تازه در میان بوده است .

درمسابقات قهرمانی‌آموزشگاه ها یك کشتی‌گیر لنگرودی می گفت :

ما آرزو داریم یك مربی کشتی بشهرما بیاید وماراتعلیم دهد . ما آرزو داریم یك «تشك» کشتی داشته باشیم . بدبختانه این آرزو متعلق به ورزشکار لنگرودی نیست درگفته‌های این جوان آرزوهای میلیونها جوان ایرانی نهفته است وحقیقتا بی انصافی است اگر بازهم بوعده های خود عمل نکنیم .

اخطار

در داخل بعضی از بستنی‌های کیم حواله یکدستگاه فولکس‌واگن قرار دارد

مواظب باشید فولکس راقورت ندهید

تصمیم نهائی

درمورد روزهای پزشکی‌خاور میانه و خاور نزدیك اتخاذ شد

بر مزار «شاهزاده اطباء» پزشکان‌جهان بحث‌مفصلی‌خواهندداشت

تصمیم نهائی که راجع به برنامه روز های پزشکی خاور میانه وخاور نزدیك اتخاذ شده است بشرح‌زیر است : این برنامه شامل دو قسمت رسمی و آزاد خواهد بود .

قسمت رسمی شامل معالجه‌نقرس و ضربه مغزوجمجمه وتب مالت «بروسلوز» و «کیست هیداتیك» و قسمت آزاد شامل مباحث مختلف که اهمیت تشخیص و درمانی وجنبه های جدیدطب‌وجراحی‌خواهد داشت میباشد .

د راین جلسات از حضور آقایان پروفسور «میلیز ودرتامیرورنو» از فرانسه و استادان طب داخلی و جراحی از قبرس ، یونان ، ترکیه لبنان و سوریه عده‌ای بعنوان‌داوطلب خواهند آمد بین افراد برجسته داوطلب آقایان پروفسور «دبره» و «دکتر گوتمان» متخصصین مشهور اطفال و جهاز هاضمه را نام میبرند.

سندیکای وارد کنندگان دارو ممکن است مطابق توصیه کمیته اجرائی روز های پزشکی عده‌ای از استادان فرانسه ، سویس ، امریکا، انگلستان و اطریش را دعوت کند .

کنگره روز ۱۵ مهر در آمفی تآتر دانشکده ادبیات تحت ریاست آقای نخست وزیر و شرکت عده ای از آقایان وزراءوئیس‌دانشگاه واستادان صاحب کرسی طب داخلی افتتاح خواهد شد .

روز های ۱۶ و ۱۷ و۱۸ مهر دردوآمفی تآتر بزرگ‌دانشکده پزشکی تهران مباحث‌علمی آغاز خواهدگردید

روز بیستم‌مدعوین‌روز های‌پزشکی باصفهان و ۲۱ بشیراز و۲۲ بهمدان مسافرت خواهند کرد و در همدان راجع به شخصیت ابن سینا وبقراط بحث مفصلی برمزار شخصیتی که بعنوان شاهزاده اطباء معروف است آغاز خواهند کرد و مدعوین پس از صرف ناهاریکه وزارت بهداری و دانشگاه تهران ترتیب خواهند داد و نطقهائیکه در این موارد ایراد میشود بتهران باز خواهند گشت و بدین ترتیب روز های پزشکی خاتمه می‌پذیرد.

مباحث مورد مطالعه این روز ها باکمال دقت انتخاب شده‌اند .

یکی‌از مباحث که معالجه نقرس است جنبه تازگی دارد و امورمربوط باین عضو در ده‌سال اخیر بکلی تغییر کرده است و ضربه های‌مغزی وجمجمه نیز که باسم امراض آینده معروف هستند نزد عامه و پزشکان معروفیتی که‌بایدداشته‌باشند ندارند ولهذا در این جلسات معالجه فوری و لزوم ارسال فوری بیماران رابدو بخش جراحی مغزدانشگاه تهران‌مورد مطالعه قرار خواهد گرفت‌دو موضوع و موضوعهای دیگر نیز با مطالعه‌قبلی انتخاب شده‌اند و افرادیکه‌در این مباحثات‌شرکت مینمایندازمعروفترین پزشکان ممالك شرکت کننده خواهند بود .

آقای تاجیك رئیس اداره دفترکل دانشکده پزشکی بخبر نگار ماگفت دفتر روز های پزشکی تا تاریخ ۱۵ شهریور سخنرانیهائی را که ازطرف آقایان اطباء برسد میپذیرد و از آن تاریخ ببعد این سخنرانیها پذیرفته نخواهد شد .

آقای توفیق ثابت شیرازی
دانش آموز ممتاز کلاس چهارم دبستان ملی پیروز در خردادماه ۴۱ آـ۱۱۲۷۴

آگهی مناقصه شماره ٤

سررشته داری منطقه ۱ ایلخی ورامین گوشت مصرفی ۸ماهه خودرا از تاریخ اول آذرماه ۴۱ لغایت تیر ماه ۴۲ بمناقصه می گذارد

۱ـ داوطلبان معامله برای ملاحظه مشخصات جنس مورد معامله ودریافت برك شرایط معامله و نمونه قرار داد بسررشته داری منطقه ۱ ایلخی ورامین واقع در جلیل آباد و یا به‌اداره امور دواب ارتش دایره ۳ واقع در تهران میدان رشدیه مراجعه وپیشنهاد خودرا در دو پاکت لاك مهرشده یکی محتوی سپرده و دیگری پیشنهاد مربوطه تا ساعت آخر اداری روز ۸ر۴۱ر بدفتر اداره امور دواب یا سر رشته داری منطقه یك ورامین تسلیم و رسید دریافت دارند .

۲ـ کمیسیون مناقصه درساعت ۱۰ صبح روز ۱۰ر۴۱ر در منطقه ۱ ایلخی ورامین تشکیل و پیشنهادات واصله راباز و قرائت خواهد نمود

۳ـ به پیشنهاداتی که برخلاف شرایط معامله تسلیم شده باشد مطلقا ترتیب اثر داده نمی شود .

آـ۱۱۲۰۴ منطقه ۱ ایلخی ورامین

برموان اوانس
(الکزیربرموالریان)
آمپول نئوهیاتکس
اوانس قرص پور
گویدس اوانس

پیروگار
فنوباربی‌تون ـ فنازون ـ امید فنازون و ....

ورمیفوژاسمیت SMITH VERMIFUGE

تونی مالت بهترین و خوشمزه ترین صبحانه
TONIMALT مقوی ومغذی ترین عصرانه

سولفوبیین
(سولفوگوانیدین بیسموته ...)

باده‌ریال (ازباغ‌وحش ماهیها) دیدن فرمائید
ازاول مرداد (ایران اکواریوم) در محل جدید خود خیابان نادری مقابل سفارت انگلیس شماره۶۴۹ افتتاح میشود. باپرداخت ده ریال میتوانید ساعتها بادیدن عجایب دریاها در (ایران اکواریوم) خودرا سرگرم نمائید.

تلمبه شناور برسفورد
تمام برنز انگلیسی
دارای ۱۷ سال سابقه درایران
خیابان سعدی تلفن ۲۵۸۱۵

با مصرف مرکب جدید
سوپر کوئینك ساخت کارخانه پارکر

ازکار قلمهای معمولی خود نیز نتایج مؤثری میگیرید
یکی از محصولات شرکت قلم پارکر

اطلاعات نیازمندیها

استخدام

رادیو ایران برای تکمیل

کادر هنرپیشگان خود دونفر هنرپیشه زن و دونفر هنرپیشه مرد را از طریق آزمایش انتخاب میکند داوطلبان باید دارای این شرایط باشند :

۱ـ سن بین ۲۱ تا ۳۰ سال
۲ـ دارا بودن گواهینامه دوره‌دوم دبیرستان
۳ـ نداشتن سوء پیشینه و سوء شهرت .
۴ـ دارا بودن گواهی‌نامه یکی از هنرستانها و یا آموزشگاههای هنرپیشگی که صلاحیت آنها بتائید مقامات رسمی رسیده باشد .
۵ـ پذیرفته شدن در آزمایش ورودی .
۶ـ آماده بودن برای کار درساعات صبح و عصر

داوطلبان میتوانند تادهم مردادماه همه روزه با در دست داشتن مدارك لازم درساعات اداری باداره کارگزینی کل انتشارات و رادیو مراجعه نمایند از کسانیکه فاقد یکی‌ازشرایط نامبرده بالا هستند خواهشمند است مراجعه نفرمایند .

روز آزمایش بعدا اعلام خواهد شد . ـ الف ۲۴۷۹

رئیس اداره کارگزینی کل انتشارات ورادیو شریفی
۱ـ۲ آ ـ ۱۱۱۴۴

(آگهی استخدام)

تعدادی کارگران بافنده و میکانیك بافنده و تکمیل استخدام میشود داوطلبین روزجمعه ۲۹ تیرماه بین ساعت ۱۰ الی ۱۱ بخیابان فرصت کوچه اعتماد مقدم مراجعه نمایند .
آ ـ ۷۳۸۷

برای مصاحبت وتدریس

ونگاهداری دو دختر ۱۲ و ۱۰ساله که برای گذراندن ایام تعطیل تابستان برای مدت دوماه از انگلستان به‌تهران می‌آیند احتیاج بیك‌دختر خانم یابانوی جوان می‌باشد که بخوبی از عهده تدریس زبان فارسی برآید .

داوطلبانی‌که بیکی‌از زبانهای‌انگلیسی یا فرانسه آشنائی دارند حق تقدم خواهند داشت .

خواهشمند است برای گفتگو و توافق درشرایط هرروز از ساعت ۵٫۳۰ الی ۸٫۳۰ با تلفن ۳۲۴۱۳ مذاکره فرمائید
آ ـ ۱۱۲۶۸

برای فروش وعرضه‌نمودن

مواد غذائی احتیاج به عده‌ای‌فروشنده که درقبال فروش کمسیون دریافت نمایند میباشد .

واجدین با صندوق پستی شماره ۲۷۰۶ مکاتبه نمائید .
۱ـ۲ آ ـ ۷۳۷۵

جویای کار

یکنفر راننده جوان

باسواد جویای کار است طالبین به شماره ۶۵۳ راهنمای اطلاعات مراجعه فرمایند
آ ـ ۷۳۹۱

راننده درجه ۲ شخصی

از تهران وارد بامور مکانیکی با حقوق ۲۴۰ تومان آماده کار است به راهنمای شماره ۶۵۴ مراجعه فرمائید
آ ـ ۷۳۹۵

رستورانهای خانوادگی

چلو کباب مطبوع رستوران ژاله

بدون دریافت سرویس
جنب سینما متروپل تلفن ۳۲۳۳۱

درفروشگاه مهندس کرمانچی

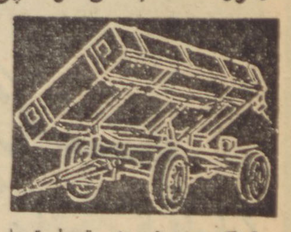

تراکتور بدون پیش قسط تریلی تمام آهن کمپرسی ۴ تن ۷۵۰۰ تومان معمولی ۶ تن ۷۵۰۰ تومان ماشین‌آلات کشاورزی پمپ آبیاری چاه عمیق خیابان تهران‌نو ۳۶۰ تلفن ۷۴۸۷۷ نمایندگی درساوه ـ قم ـ اراك
۱ـ۳۰ آ ـ ۱۶۴۴

سازمان
سهیل
SOHEIL
تلفن : ۵۱۰۴۳
تابلو ـ کلام ـ چاپ سیلك اسکرین

فروش اتومبیل

الدوزمبیل مدل ۵۵

بسیار تمیز فروشی تلفن ۴۲۱۲۰
۱ـ۲ آ ـ ۱۶۴۵

دوج مدل ۵۴

بسیار تمیز فروشی تلفن ۴۲۱۲۰
۱ـ۲ آ ـ ۱۶۴۷

مرکوری مدل ۵۷

بسیار تمیز فروشی تلفن ۴۲۱۲۰
۱ـ۲ آ ـ ۱۶۴۹

شورلت مدل ۵۴

بسیار تمیز فروشی تلفن ۴۲۱۲۰
۱ـ۲ آ ـ ۱۶۴۸

فولکس مدل ۶۰

فولکس بسیار تمیز بفروش‌میرسد ۴۲۱۲۰ فروشگاه اتومبیل سانترال‌نو خیابان سپه‌غربی
۱ـ۲ آ ـ ۱۶۵۰

گوگومبیل مدل ۵۹

بسیار تمیز فروشی تلفن ۴۲۱۲۰
۱ـ۲ آ ـ ۱۶۵۱

اپل مدل ۵۶

یکدستگاه اپل کاپتیان بسیار تمیز بارادیو ـ بخاری ـ شیشه‌شوربفروش میرسد تلفن ۵۴۴۵۵
۱ـ۲ آ ـ ۱۶۵۴

فولکس مدل ۵۴

بسیار تمیز فروشی تلفن ۲۴۲۱۶
آ ـ ۱۶۷۱

دکاو مدل ۵۸

بسیار تمیز فروشی تلفن ۲۴۲۱۶
آ ـ ۱۶۷۲

سیمکا مدل ۵۵

بسیار تمیز فروشی تلفن ۲۴۲۱۶
آ ـ ۱۶۷۳

شورلت مدل ۵۱

بسیار تمیز فروشی تلفن ۲۴۲۱۶
آ ـ ۱۶۷۴

فولکس کرایه داده میشود

بورس اتومبیل ممتاز تلفن ۶۰۸۴۵
آ ـ ۱۶۶۷

اتوسرویس شبانه روزی حرکت

خیابان‌لشکر چهارراه‌مخصوص ۲۷۵۳۰
آ ـ ۱۵۶۸ ۱ـ۳۰

اتوسرویس دائمی حرکت ۲۷۵۳۰
آ ـ ۱۵۷۰ ۱ـ۳۰

فروشگاه و نمایشگاه حرکت ۲۷۵۳۰
آ ـ ۱۵۶۹ ۱ـ۳۰

نمایشگاه مولن روژ

انواع‌اتومبیل فروشنده‌ایم ۳۱۴۲۸
۱ـ۱۰ آ ـ ۱۴۶۵

بازار فروش اتومبیل

بازار اتومبیل بقیمت روز

دربازار اتومبیل ۹۴۰ خریدوفروش ومعاوضه اتومبیل‌بقیمت‌روز عادله انجام میشود . بایکمرتبه مراجعه مشتری دائمی ماخواهیدشد . نشانی سرچشمه مقابل مسجد محمودیه‌داخل توقفگاه کاروان بازار اتومبیل ۹۴۰ تلفن ۵۶۸۲۷
آ ـ ۱۵۲۷ ۱ـ۶

فروشگاه اتومبیل‌روشن‌روان

فولکس ۵۸ بارادیو ۹۶۰۰ تومان
واکسهال ۵۷ بارادیو ۹۸۰۰ تومان
اپل ۵۶ بارادیو ۶۵۰۰ تومان
فولکس ۵۹ تمیز ۱۱۲۰۰ تومان
اپل(۵۷) ترانزیت ۹۴۰۰ تومان
فولکس ۵۷ تمیز ۸۵۰۰ تومان
اپل ۵۵ بارادیو ۵۶۰۰ تومان
فولکس(۵۹) ترانزیت ۱۲۲۰۰ تومان
شاهرضا ایستگاه درختی تلفن ۷۲۱۶۲
آ ـ ۱۶۷۰

بازار اتومبیل مولن روژ

فولکس (۵۸) تمیز ترانزیت ۱۰۸۰۰ تومان
فولکس (۵۹) تمیز ۱۲۲۰۰ تومان
بنز بنزینی(۵۵) شخصی ۱۰۰۰۰ تومان
شورلت شیری (۵۹) ۲۴۰۰۰ تومان
شورلت (۵۵) تمیز ۱۰۰۰۰ تومان
بنز (۵۷) تمیز ۱۸۰۰۰ تومان
شورلت (۶۱) تمیز ۴۲۰۰۰ تومان
شاهرضا ایستگاه‌آسیا تلفن ۳۱۴۲۸
آ ـ ۱۶۲۳ ۱ـ۴

فروشگاه اتومبیل بزرگمهر افتتاح شد

مرکز خرید و فروش کلیه‌اتومبیل های ترانزیت بنز ـ فولکس ـ شورلت اپل ـ خیابان بوذرجمهری ۵۴۴۵۵
۱ـ۱۰ آ ـ ۱۵۴۴

نمایشگاه اتومبیل مولن‌روژ

بورس فولکس وکلیه معاملات‌اتومبیل شاهرضا ایستگاه آسیا تلفن ۳۱۴۲۸
۱ـ۱۰ آ ـ ۱۴۶۴

مستغلات

نارمك ـ تهران‌پارس ـ تهران‌نو بازرگانی امینی ۷۹۰۰۹۰

اراضی نارمك را خریداریم

بازرگانی حمید تلفن ۷۹۱۰۹۴

چند دستگاه مستغلات

وخانه در شمال شهر نقد ومعاوضه بفروش میرسد بازرگانی سایه ۷۲۸۹۶
۱ـ۲۶ آ ـ ۱۳۳۷

بورس اراضی عباس‌آباد

برای خرید و فروش عباس آباد به تلفن ۷۳۲۶۵ مراجعه شود

بفروش میرسد

خانه‌های مدرن اقساطی

شرائط سهل . اقساط طولانی ۳ و ۴ و ۵ اطاق یکطبقه و دوطبقه نشانی تهران پارس ـ خیابان رشید (جنب‌قپان) دست چپ خیابان دوم (خیابان فرامرز) دفتر ساختمان قطعه ۲۸ تلفن ۷۹۱۷۲۵ صندوق پستی ۲۶۹۷
۱ـ۵ آ ـ ۱۱۰۶۰

شش باب مغازه

واقع درانتهای خیابان ایرانشهر چهل‌متری بفروش میرسد بتلفن‌شماره ۶۳۸۶۵ مراجعه فرمایند
آ ـ ۷۴۰۳

ساختمانی بمساحت ۲۱۲ متر

۴طبقه هرطبقه سه‌اطاق باسرویس کامل آب وبرق و تلفن واقع‌درامیرآباد خیابان گیو بعلت مسافرت بفروش میرسد طالبین بتلفن ۶۷۹۸۴ مراجعه فرمائید
آ ـ آ ـ ۱۶۵۲

واگذار میشود

واگذار میشود

یك‌آپارتمان ۳اطاقه درطبقه اول‌نبش تخت‌جمشید وبهار ساختمان فتحی‌برای مطب و محل کار واگذار میشود طالبین به‌محل مراجعه نمایند .
آ ـ ۱۵۶۳ ۱ـ۶

مطبی باسابقه چندین سال کاربعلت مسافرت واگذار میشود ۲۴۵۶۲
آ ـ ۱۶۳۱ ۱ـ۳

اجاره داده می شود

خانه وآپارتمان درشمال شهر و شمیران اجاره‌داده‌میشود تلفن ۷۰۲۵۲
۱ـ۵ آ ـ ۱۶۲۱

تختخوابهای تاشو روسی

محکم. بادوام. سبك . ارزان باوزن ۲٫۹۰ کیلو گرم باخرید یك تختخواب تاشوی روسی که احتیاج به تشك ندارد وآلومینوم‌سخت‌ساخت شوروی می باشد راحتی خویش را بیمه کنید.

مرکز فروش : شرکت برلیان خیابان شاه شماره ۴۹ سازمان چاپار.
۱ـ۳ آ ـ ۱۶۶۹

ALSA

آلسا صندوقچه پس‌اندازمکالمه‌ماهیانه تلفن
آلسا صندوقچه جلوگیری ازمزاحمین تلفنی مجانی
آلسا صندوقچه ممانعت از تلفنهای بیمورد
تازمانیکه سکه دو ریالی درصندوقچه آلسا نیندازید ارتباط تلفنی امکان‌پذیر نیست مرکز فروش شرکت بازرگانی زرین فیلم سرای لاله‌زار شماره ۶ تلفن ۳۰۲۴۳۸
آ ـ ۱۱۲۲۶

بنگاه معاملات اتومبیل

بازرگانی امیر کبیر

اتومبیل دلخواه شمارا تهیه یا معاوضه مینماید مقابل کوچه میرزا محمود وزیر تلفن ۵۸۱۴۹۹ مرتضوی یزدی .

فروشگاه اتومبیل حجازی

امیریه مقابل البرز تلفن ۴۳۳۲۱

فروشگاه جبهه‌دار

اتومبیل و لاستیك‌های کهنه شمارا بعنوان پیش بها قبول و بجای آن اتومبیل و لاستیك های نو تحویل میدهد سپه نرسیده بباغشاه ۶۱۰۰۲
۱ـ۲۶ آ ـ ۱۶۲۰

معاملات پول

تومانی سه شاهی مستقیما

با سند مالکیت مراجعه فرمائید
۷۳۲۴۲ ۱ـ۳ آ ـ ۱۶۲۸

از ده هزار الی یکمیلیون تومان

در مقابل مبیع ارزنده نیازمندیم تلفن ۷۳۲۴۲ مراجعه فرمائید
آ ـ ۱۶۲۹ ۱ـ۳

هر قدر پول بخواهید

شخصا با ورقه مالکیت رجوع فرمائید لاله‌زار ۳۹۷۸۴ به :
بنگاه کوشان
۱ـ۸ آ ـ ۱۰۰۷۰

معاملات تلفن

هرنوع‌شماره تلفن نقد و اقساط خرید و فروش میشود تلفن ۵۶۳۲۹

تلفن ۴و۵و ۶ و ۷ خریداریم تلفن ۵۶۳۲۹

یکدستگاه تلفن شماره ۷

جهت فروش آماده است به تلفن ۶۲۱۲۶ مراجعه فرمائید)
۱ـ۲ آ ـ ۷۳۳۷

گم شده

تعداد ۳ فقره چك بشماره‌های

۶۶۹۵۵۷ بمبلغ سی هزار ریال و ۶۶۹۵۵۸ بمبلغ سی هزار ریال و ۶۶۹۵۵۹ بمبلغ چهل هزار ریال بانك بازرگانی شعبه مولوی میدان شاه از حساب ۱۶۴ بانضمام یکصدوپنجاه تومان‌وجه نقد ومقداری اسناد و مدارك مال اینجانب علی هداون خانی که در یك کیف بغلی چرمی‌قهوه‌ای رنگ بوده‌در بین‌ساعت ۹ الی ۱۰ بعد از ظهر روز شنبه ۲۳ر۴ر۴۱ در خیابان استانبول از جیبم ربوده اند لذا ۳ قطعه چکهای فوق از درجه اعتبار ساقط و هرکس بمقام استفاده چکهای ربوده شده فوق برآید برخلاف قانون بوده و بعنوان سرقت تعقیب خواهم کرد .
علی هداوندخانی
آ ـ ۷۳۶۷

یك برك چك شماره

۰۰۷۴۷۵ ـ ۲۸ر۴ر۴۱ عهده‌حساب جاری شماره ۶۵۰۳ بانك بیمه ـ بازرگانان‌بمبلغ بیست و پنجهزارریال به امضای آقای ابوالحسن باقی به حواله کرداینجانب هیبت الله بابائی مفقود گردیده است بدینوسیله‌اعلام میدارد چك فوق از درجه اعتبار ساقط و یابنده آن به بازار نوروز خان‌سرای عزیزیان حجره ۵۸مراجعه و مژدگانی‌خود را دریافت دارد .
هیبت الله بابائی
آ ـ ۷۴۴۷

از درجه اعتبار ساقط‌است

کیف‌کوچك مشکی جیبی که محتوی سه‌برك سفته و چندین چك اشخاص از بانکهای مختلف بوده مفقود شده به یابنده مژدگانی داده میشود به آدرس بازار مقابل سرای امیر حجره نجات‌اله احدوت تلفن ۵۵۳۶۳ یاتلفن ۲۹۴۴۳ احدوت اطلاع دهد ضمنابکلیه بانکهای مربوطه اطلاع داده شده که چکهای فوق چون‌مفقود شده ازپرداخت آن خودداری شود و سه برك سفته نیز چون از این تاریخ امضاء متعهد بامهر میباشد لذا از درجه اعتبار ساقط است .

فروشگاه لوازم کشاورزی

موسسه کشاورزی ودامپروری دهقان

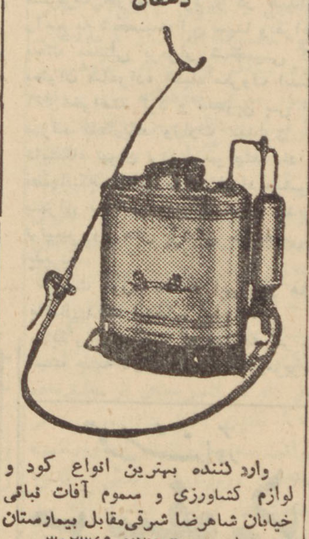

وارد کننده بهترین انواع کود و لوازم کشاورزی و سموم آفات نباتی خیابان شاهرضا شرقی‌مقابل بیمارستان زنان تلفنهای ۷۲۷۵۶ـ۳۰۲۳۴۹

استخر زمرد
تلفن ۷۹۱۳۰۱

آگهیهای متفرقه

اخیرا نمایشگاه مبل ثابت برای رفاه مشتریان محترم چهل سالن مبله شده خود را که از مدرنترین مبلمان تزئین شده باقساط روزی : ۵۰ ریال در دسترس مشتریان محترم میگذارد .

الکتریکی نورهاشمی

تزئین دهنده مجالس جشن .شهباز جنب میدان خراسان تلفن ۵۳۴۷۷
۱ـ۲۶ آ ـ ۱۱۷۱

جرثقیل توکل

میدان شاه تلفن ۵۵۸۲۸ ـ ۵۰۶۹۱
۱ـ۲۶ آ ـ ۱۲۲۴

بهترین روغن کرمانشاهی

دربازار سرای‌میرعلینقی تلفن ۲۱۶۳۹ گوهری
۱ـ۲۶ آ ـ ۱۲۲۰

حصیر فروشی کوشش

حصیر بتوسط ماشین اتوماتیك با کار گذاشتن روی‌سنك وآهن بتوسط متخصص خیابان شمیران سه راه تخت جمشید تلفن ۷۳۱۹۲ ۱ـ۳۰
۱ـ۱۲۵۸

حصیر فروشی شیرازی

خیابان ری دوراه مهندسی‌ایستگاه آصف مرغوبترین حصیر دست اول متری ۳۰ ریال
۱ـ۳۰ آ ـ ۱۰۵۶

کارگاه صنعتی عصر اتم مهندس لازار

سازنده بهترین نوع ماشینهای‌آرد وتعمیر نصب‌موتورهای سنگین‌کارخانه آرد سفید تا ۱۰۰تنی و دارای‌نمایندگی از بزرگترین و مجهزترین کارخانه ایتالیائی یك طبقه پنماتیك هوائی تا ۱۰۰ تن و درضمن کارخانه‌های کهنه که با بالابر کار میکند تبدیل‌به‌سیستم جدید پنماتیك هوائی مینماید جاده تلفن ۵۷۵۸۱
قزوین روبروی پاسگاه ۲۳ سلیمانیه
آ ـ ۱۴۶۱ ۱ـ۱۵

یك ابتکار جدید

مبلهای کثیف بوسیله‌تلفن ۶۶۸۴۶ بصورت جالبی‌بدون حمل ونقل سرجای خودتمیز میشود.
۱ـ۱۵ آ ـ ۱۵۳۶

حراج خانگی

روزجمعه ۲۹ تیرماه ۱۳۴۱ ازساعت ۹ صبح بالای قلهك نرسیده به پل رومی جنب‌کوچه کارامیان خانه شماره ۴۲۲ طبقه دوم مقداری اثاثیه خانگی ـ رادیو ـ لوازم اطاق خواب ـ تشك دان‌لوپ ـ لوستر کریستال ـ اجاق گازی و غیره حراج خواهد شد طالبین تشریف بیاورند .

بانوان محترم

مقداری البسه‌نو تهیه شده‌ازامریکا ولباسهای پلاژ و کاپ‌منیك و اشیاء دیگر بعلت مسافرت بفروش میرسد همه روزه از ساعت ۵ تا ۷½ باستثنای جمعه ها . تخت جمشید میدان کاخ خیابان طوسی کوچه خورشید شماره ۱۹ تلفن ۶۵۷۹۵

تقویم اطلاعات

پنجشنبه بیست‌وهشتم تیر ۱۳۴۱
پنجشنبه شانزدهم صفر ۱۳۸۲
پنجشنبه نوزدهم ژوئیه ۱۹۶۲
اذان صبح ساعت ۳ و ۱۳ دقیقه
طلوع آفتاب ساعت ۵ و ۳دقیقه
غروب آفتاب ساعت ۱۹ و ۲۰دقیقه

شاداب
آبلیموی صدقه صدخالص تلفن ۵۱۰۴۱

آموزشگاههای فنی وفرهنگی

آموزشگاه دخترانه پسرانه خزائلی. شاه‌آباد کوچه ظهیرالاسلام.

۱ـ۲۶ آ ـ ۱۳۲۸

کلاسهای صبح

در آموزشگاههای خزائلی برای بانوان و آقایان داوطلب دوره اول متوسطه و ششم ابتدائی‌وخواستاران تحصیل زبانهای انگلیسی و آلمانی کلاسهای صبح دایر است .
۱ـ۱۲ آ ـ ۱۴۵۷

کلاسهای تجدیدی وتقویتی مدارس و کلاس های‌مسابقات دانشگاه دائر است. کلاس خزائلی.

۱ـ۲۶ آ ـ ۱۲۴۵

کتابهای خیاطی منتخب صبا

این کتابها که مدتی نایاب بود برای پنجمین بار بچاپ رسیده ودر مراکز زیر در دسترس علاقمندان قرار میگیرد .

۱ـ کلاسهای خصوصی منتخب‌صبا اجرا کننده‌برنامه خیاطی رادیوایران خیابان مزینی کاشی ۴۴ تلفن ۷۳۷۳۸ (جاده قدیم شمیران)
۲ـ کتابخانه امیر کبیر شاه‌آباد وناصر خسرو
۳ـ خیابان رفاهی مغازه‌مد لوکس ومغازه فرشته

آموزشگاه طلوع دانش

کلاسهای فیزیك مکانیك ریاضی سال‌ششم و کلاسهای تجدیدی و تقویتی‌ابتدائی ومتوسطه‌زبانهای‌فرانسه انگلیسی .آلمانی خیابان پهلوی روبروی کافه شهرداری .

ماشین‌نویسی ربانی شاه‌آباد

آموزشگاه مورد اعتماد تلفن ۳۷۱۳۵
۱ـ۱۰ آ ـ ۱۴۵۸

کلاسهای انگلیسی آلمانی ـ فرانسه خصوصی وعمومی

زیر نظر دکترکیانی و دکتر امین با متد مخصوص برای کنکوردانشگاه محصلین اعزام بخارج ابتدائی ـ متوسطه و عالی ثبت نام مینمایدبرای کسب اطلاعات بیشتر به آدرس زیر مراجعه نمائید . تهران ـ خیابان پهلوی روبروی‌سینما مهتاب‌کاشی ۳۰۱
آ ـ ۱۶۵۵

فعالیتهای جدید درانستیتو گوته کلاسهای تایپ لاتین وفارسی

همزمان باشروع کلاسهای ماشین نویسی کلاس های خلاصه نویسی (شورت هند) آلمانی وانگلیسی نیز دایر میگردد.
خیابان ایزنهاور. چهارراه جمشید. انستیتوگوته تلفن ۶۴۳۸۸
۱ـ۵ آ ـ ۱۶۶۸

گروه‌فرهنگی هدف کلاسهای زبان انگلیسی

از ساعت ۵ تا ۷ بعداز ظهرهرروز نشانی ـ خیابان‌سپه نزدیك چهارراه پهلوی تلفن ۶۴۱۸۳
آ ـ ۱۶۵۷

پذیرش ازامریکا واروپا

پذیرش درسی و پذیرش زبان و دعوتنامه از کالج وانستیتوهاودانشکده های امریکا برای دوره دبیرستان ـ دیپلمه و لیسانسیه و دکترا درمدت پانزده روز الی یکماه نشانی لاله‌زار ـ سرای طاهباز جنب عکاسی پرتوی شماره پنج صبحها از ساعت ۹ تا ظهر و عصر از ساعت ۷ بعدازظهر ببعد
آ ـ ۱۶۶۳

رادیو ـ تلویزیون ـ یخچال

کلاسهای علمی و عملی مجهزبتمام وسائل مدرن و بهترین شرایط در کانون فرهنگی پارس سعدی شمالی پلاك ۲۳ کاشف
آ ـ ۱۶۶۲

آموزشگاههای رانندگی

هنرستان فنی پرستو

مرکز آموزش صحیح رانندگی و میکانیکی شاهپور چهارراه گمرك تلفن ۲۳۹۱۶

آموزشگاه رانندگی تهران

منیریه زیر نظر کاوه محلاتی ۲۵۸۸۸
آ ـ ۱۱۲۳ ۱ـ۲۶

موسسات رانندگی و میکانیکی‌شهاب

۱ـ شاهرضا بین سینما دیاناو پلازا تلفن ۶۱۲۲۱ ویژه دانشگاه
۲ـ خیابان پهلوی مقابل کافه ـ شهرداری تلفن ۶۵۷۶۳
۳ـ شاهرضا مقابل‌خیابان بهارتلفن ۳۲۵۰۵
۴ـ میدان تعلیم‌سنك‌چین وپارکینك شبانه روزی شهاب (موثرترین وسیله موفقیت درامتحانات)
۵ـ خیابان امیرآباد مقابل‌انتهای دیوار جلالیه تلفن ۶۱۲۲۱
۱ـ۲۶ آ ـ ۱۴۵۵

آموزشگاه‌رانندگی‌وفنی‌فرهنك

فن رانندگی را تااخذ گواهینامه با بهترین متدبشما می‌آموزد شاهرضا پل‌چوبی تلفن ۳۸۲۸۳ شعبه مخصوص بانوان خیابان فرصت تلفن ۳۰۰۱۱ ـ ۳۴
۱ـ ۱۲۴۵

هنرکده فنی رانندگی

هنرکده فنی بزرگترین و مجهز ترین آموزشگاه رانندگی‌و میکانیکی درخاورمیانه بامتد جدید واتومبیلهای آخرین سیستم فن رانندگی را تااخذ گواهینامه رسمی‌بشما میاموزدسرویس مخصوص جهت تعلیم بانوان افتتاح گردید. نشانی هنرکده فنی بهارستان روبروی چاپخانه مجلس تلفن ۳۸۰۴۶ شعبه ـ خیابان شاهرضا روبروی ضلع‌شمالی کافه‌شهرداری‌تلفن ۴۸۶۶۲

تعمیرات

رادیو تلویزیون مامبو

تعمیرات رادیو وتلویزیون درمنازل ونصب رادیوگرام اتومبیل اکباتان‌سه راه وزارت فرهنك تلفن ۳۳۳۰۷
۱ـ۲۶ آ ـ ۱۴۷۹

رادیو ژولیا تحت نظر متخصص از آلمان

تعمیر انواع تلویزیون ـ رادیو ـ گرام ـ ضبط صوت خیابان شمیران سه‌راه تخت جمشید تلفن ۷۱۴۳۹
آ ـ ۱۱۰۵ ۱ـ۲۶

برای تعمیر هرنوع یخچال

با تلفن ۷۳۳۶۰ متخصص یخچال از کارخانه دیترویت ایتالیا تماس بگیرید .
آ ـ ۱۵۲۶ ۱ـ۳۰

تعمیرگاه‌یخچالهای‌نفتی‌وبرقی

منوچهری تلفن ۳۹۳۱۵ ـ صیادیان
۱ـ۲۶ ۱ـ۱۴۳۷

در جنرال موزیك

کرایه پیانو ـ جاز ـ کنترباس ـ شاهرضا اول صفی علیشاه تلفن ـ ۳۳۶۴۵ ـ ۳۳۴۱۳
۱ـ۱۵ آ ـ ۱۵۲۵

تعمیرگاه یخچال مهرگان

خیابان فروردین تلفن ۴۱۵۶۸
آ ـ ۱۵۲۲ ۱ـ۳۰

سرویس الکترو فریزر

تعمیرات کولر .یخچال ،ماشین لباس شوئی . تخت جمشید خیابان بهار (۱۵۳) تلفن ۷۳۸۷۷
۱ـ۲۶ آ ـ ۱۵۵۹

ساختمان

دفتر ساختمانی فرزانه

پشت شهرداری پاساژ فتوت ۳۰۴۸۳۲
۱ـ۲۶ آ ـ ۱۴۴۱

مژده چلو کباب نریمانی

از عموم هم میهنان عزیز دعوت میکند عالیترین‌ولذیذترین چلو کباب رادرهوای آزادو مفرح‌تراس تابستانی که‌بتازگی افتتاح شده است صرف نمائید شاهرضا پیچ شمیران تلفن ۷۴۷۷۷
۱ـ۳۰ آ ـ ۱۱۸۳

فرشهای کهنه شمارا خریداریم
فروشگاه سهیل
جاده قدیم شمیران ایستگاه قصر
تلفن ۷۳۱۹۴

راهنمای پزشکی اطلاعات

دکتر کرامت‌الله فرهودی

بعداز ظهر هاو همه‌شب تاصبح‌شاهرضا پل‌چوبی تلفن ۳۸۵۱۰

دکتر علیرضا میثمی

جراحی عمومی‌و بیماریهای زنان و زایمان اول فرح آباد ـ تهران نو ـ تهران پارس .

دکتر آسایش

بیماریهای آمیزشی و مجاری ادرار خیابان منوچهری ـ ابتدای کوچه‌ارباب جمشید شماره ۱۱ پذیرائی عصر ها

دکتر در طب پولوسا

متخصص بیماریهای مقاربتی ـ مجاری ادرار ـ تناسلی امراض زنانه ـ نازائی خیابان فردوسی شمالی کوچه صادق پذیرائی ۹تا ۱۲ـ۵تا۸ تلفن ۴۶۵۸۹

دکتر محمد دادخواه

کلینیك زیبائی علاج‌لاغری و چاقی ورشد ونمو سینه ها خیابان‌لاله‌زار از طرف میدان سپه پذیرائی صبح وعصر تلفن ۳۸۱۷۰

دکتر عباس نیك نژاد

متخصص ازدانشکده پاریس‌بیماری های معده ـ روده ـ کبد ـ لوزالمعده درمان بواسیر بدون عمل ـ فیستول ـ فیسور بامتد موثر دروازه شمیران خیابان گرامی تلفن ۳۵۹۸۹

دکتر دانشگر

امراض مقاربتی وجلدی وسوزاك تازه و کهنه ورم پرستات ضیق مجرا سستی و بواسیر امراض زنانه ونازائی خیابان سپه‌مقابل‌پستخانه تلفن ۳۰۲۴۱۶

مطب جدید دکتر حکیمیان

متخصص بیماری های غدد ترشح داخلی‌و تغذیه چهارراه عزیز خان‌اول سوم اسفند تلفن ۴۶۱۵۸

پلی کلینیك

دکتر مجاهدی ـ دکترصدیقی

رزیدنت سابق بیمارستان های امریکا پزشك بیمه کارمندان دولت و فرهنگیان پزشك سازمان بیمه های اجتماعی کارگران بیماریهای داخلی اطفال ـ مقاربتی ـ ترك تریاك وسایر مواد مخدره ترك الکل مجهز بدستگاه های رادیو. اسکپی لانتارول تراپی ـ آئروسل تراپی «بخور پنی سیلین و غیره» دیاترمی پذیرائی بعداز ظهرها خیابان شاه روبروی مسجدسجاد تلفن ۴۹۵۲۶

ترك تریاك دکتر رحمانی

متخصص امراض اعصاب و روح از دانشگاه لندن خیابان پهلوی بالاتراز چهارراه امیراکرم تلفن : ۴۵۱۱۴ پذیرائی صبح وعصر .

معتادین تریاك الکل مرفین، هروئین

دکتر حسن پزشك راد معتادین را بدون زحمت خوابیدن باتقویت بنیه معالجه مینماید خیابان ری کوچه انشار مقابل داروخانه ابن‌سینا تلفن ۵۱۵۴۱

افتتاح مطب

دکتر حدیث برومندان

متخصص جراحی عمومی ازامریکا عضو اکادمی بین‌المللی جراحان با سابقه شش سال جراحی در آمریکا ربیماران محترم از ۵ تا ۸ بعدازظهر پذیرائی می‌نماید .
آدرس چهارراه تیر واردیبهشت تلفن مطب ۴۹۴۸۷ منزل ۶۴۱۵۳

دکتر خلعتبری

جنب گرمابه تهران پارس ۷۹۱۸۱۴ تهران پارس ـ اول خیابان ایرج

دندانپزشکان

بخش دندانپزشکی درمانگاه‌خصوصی شبانه‌روزی نارمك همه روزه صبح تا ظهر آماده کار است ۷۹۵۵۵

درمانگاه های خصوصی

درمانگاه‌شبانه‌روزی ۲۴ اسفند

مجهز سرویس های پزشکی ـ دندانپزشکی ـ آزمایشگاهی برای پذیرائی بیماران درموارد فوری طبی مصدومین ـ جراحی ـ مسمومیت ها مامائی ـ خدمات‌پزشکی ـ واکسیناسیون تزریقات ـ پانسمان ـ زخمهاوسوختگی‌ها در تمام اوقات شبانه روز باطبیب و جراح آماده دردرمانگاه وسایل ودارو های ضروری واکسیژن تراپی آماده خدمت می‌باشد . میدان ۲۴ اسفند تلفن ۶۴۲۳۳

آگهی‌های توحید

بازار خرید و فروش اثاثیه دست دوم

مبلمان منزل

نمایشگاه ایران کالا تلفن ۴۵۶۸۹
سرویس اطاق‌خواب فورمیکا برنگهای الوان و زیبا مدل ۶۲ ، ۶پارچه از ۱۳۵۰ الی ۱۶۵۰ ریال
بوفت چوب گردو و فورمیکا با دکوراسیون‌بسیارشیک وآینه‌وویترین ۸۵۰ تومان
انواع میز توالت فورمیکا مدل ۶۲ بسیار زیبا ۲۴۰ تومان
انواع میز شیشه جلوی مبل مدل‌های جدید ۸۵ تومان
میز و صندلی نهار خوری فورمیکا ۱۲ نفره ۶۰۰ تومان
انواع مبل های هفت پارچه بسیار شیک مدل ۶۲ از پارچه های پرلون و موهر برنگهای مختلف بسیار جالب از دستی ۶۵۰ الی ۹۰۰ تومان
انواع میز و صندلی فلزی و فورمیکا وچوبی‌واشکاف‌سه در ودو درو بوفت های آشپزخانه بقیمت های بسیار ارزان

لوازم موسیقی

نمایشگاه ایران کالا تلفن ۴۵۶۸۹
پیانو براستد انگلیسی ۶۰۰۰ تومان
آکاردئون مرشی ۸۰ باس ۹۰۰ تومان
آکاردئون رویال ۱۲۰ باس ۹۰۰تومان
آکاردئون مرشی ۸۰ باس ۸۰۰ تومان

کولر

نمایشگاه ایران کالا تلفن ۴۵۶۸۹
کولر زیمنس ۱۵۰۰ تومان

قالی

نمایشگاه ایران کالا تلفن ۴۵۶۸۹
قالی سارق ۴×۳ ۱۴۰ تومان
قالی تبریز لاکی ۴×۳ ۱۱۵ تومان
قالی تبریز کرم ۴×۳ ۱۲۰ تومان
قالی تبریز کرم ۳۵×۲۵ ۱۲۰ تومان
قالی تبریز لاکی ۳۵×۲۵ ۱۱۰ تومان
قالی کرمان لاکی ۴×۳ ۱۵۰ تومان
قالی کرمان‌لاکی ۳۵×۲۵ ۱۱۵ تومان
قالی کرمان ۲۷۰×۵۴۰ ۱۵۰ تومان
قالی جوشقان ۳۵۰×۵۵۰ ۶۰ تومان
قالی کاشان لاکی ۴×۳ ۲۵۰ تومان
قالی کاشان ۲×۳ ۳۰۰ تومان
قالی همدان اعلا ۲٫۵×۵٫۳ ۳۰۰ تومان
قالیچه کاشان اعلا جفت ۱۷۰۰ تومان
قالیچه قم اعلا جفت ۱۶۰۰ تومان
انواع و اقسام قالی و قالیچه به اندازه های گوناگون

بخاری

نمایشگاه ایران کالا تلفن ۴۵۶۸۹
بخاری پرفکشن بزرگ ۱۲۰۰ تومان
بخاری ساخت ایران ۲۵۰ تومان
بخاری شیشه پرفکشن ۱۷۰ تومان

اجاق گاز

نمایشگاه ایران کالا تلفن ۴۵۶۸۹
اجاق گاز پرسی ۱۱۰۰ تومان
اجاق گاز زانوس ۹۰۰ تومان
انواع لوازم منزل در نمایشگاه ایران کالا موجود است

جهیزیه عروس‌در نمایشگاه ایران کالا

خانواده های‌محترم بهترین‌سرویس اطاق خواب و اطاق پذیرائی ومبلهای مدرن درجه یك را مادر اختیار داریم پس شما اگر تصمیم بخرید جهیزیه جهت نو عروسان خود دارید با قصد تعویض مبلمان منزل خود را گرفته‌ابد سری به نمایشگاه ایران کالا بزنید و لوازم ضروری را بنصف قیمت‌تهیه نمایند .

نمایشگاه ایران کالا
همه‌روزه اجناس جدیدتری که از منازل ایرانی و خارجی های مقیم‌تهران خریداری مینماید دردسترس‌مشتریان محترم قرار میدهد .
خیابان شاه چهارراه گلشن تلفن ۴۵۶۸۹

خرید لوازم منزل درایران کالا و فروش لوازم منزل‌نیز بوسیله ایران کالا بنفع شماست

رادیو گرام

نمایشگاه ایران کالا تلفن ۴۵۶۸۹
رادیو گرام مبله آرسی‌آ ۱۰۰۰ تومان
رادیوگرام مبله فیلیپس ۱۳۰۰ تومان
رادیوگرام مبله زیمنس ۱۵۰۰ تومان
رادیو گرام ترانزیستوری ۵۰۰ تومان

رادیو

نمایشگاه ایران کالا تلفن ۴۵۶۸۹
رادیو های برقی و باطری از ۶۰ الی ۲۰۰ تومان

یخچال

نمایشگاه ایران کالا تلفن ۴۵۶۸۹
یخچال آندریا ۱۳ فوت ۲۴۰۰ تومان
یخچال زانوسی ۱۳ فوت ۲۴۰۰ تومان
یخچال لینده ۱۰ فوت ۱۹۰۰تومان
یخچال بردا ۹ فوت ۲۳۵۰ تومان
یخچال تورز ۱۰ فوت ۱۶۰۰تومان
یخچال جنرال ۸ فوت ۱۶۰۰ تومان
یخچال بردا ۶ فوت ۱۷۰۰ تومان
یخچال صندوقی ۲۲فوت۴۰۰۰ تومان

آینه شمعدان

نمایشگاه ایران کالا تلفن ۴۵۶۸۹
آینه شمعدان نقره یك‌سرویس ۶۰۰ تومان
آینه شمعدان نقره یك‌سرویس ۲۵۰ تومان

لباسشوئی

نمایشگاه ایران کالا تلفن ۴۵۶۸۹
لباسشوئی هایت پوینت ۱۲۰۰ تومان
لباسشوئی جنرال ۱۰۰۰ تومان
لباسشوئی امریکائی ۳۰۰ تومان

ماشین دست باف

نمایشگاه ایران کالا تلفن ۴۵۶۸۹
ماشین دست باف از ۱۹۰ الی ۴۰۰ تومان

چرخ خیاطی

نمایشگاه ایران کالا تلفن ۴۵۶۸۹
چرخ خیاطی پائی ۵۰۰تومان
چرخ خیاطی برقی‌دورکوب ۴۵۰تومان
چرخ خیاطی برقی‌زوندانداب ۴۵۰تومان

تلویزیون

نمایشگاه ایران کالا تلفن ۴۵۶۸۹
تلویزیون مبله ۲۴اینچ المپیك ۲۰۰۰ تومان
تلویزیون مبله ۲۱ اینچ وستینگهاوس ۲۰۰۰ تومان
تلویزیون مبله ۲۱ اینچ رکورد ۱۵۰۰ تومان
تلویزیون رومیزی۲۱ اینچ‌امود ۱۵۰۰ تومان
تلویزیون رومیزی ۲۱ اینچ آندریا ۱۵۰۰ تومان
تلویزیون رومیزی ۲۱ اینچ کلمبیا ۱۶۰۰ تومان
تلویزیون رومیزی ۲۱ اینچ‌المپیك ۱۳۵۰ تومان
تلویزیون رومیزی ۲۱ اینچ آرسی‌آ ۱۵۰۰ تومان
تلویزیون رومیزی ۱۷ اینچ آرسی‌آ ۱۲۰۰تومان

ضبط صوت

نمایشگاه ایران کالا تلفن ۴۵۶۸۹
ضبط‌صوت بایرود انگلیسی نو۱۲۰۰ تومان
ضبط صوت فیلیپس هلندی ۱۰۰۰ تومان
ضبط صوت گراندیك ۸۳۵ ۱۵۰۰ تومان
ضبط‌صوت‌گراندیك۲۵ ، ۱۲۰۰تومان
ضبط صوت ساجا مبله ۷۰۰ تومان
ضبط صوت ساجا ۵۰۰ تومان
ضبط صوت کمبریج ۳۰۰تومان

جاروب برقی

نمایشگاه ایران کالا تلفن ۴۵۶۸۹
جاروب الکترولوکس ۳۵۰ تومان
جاروب هرو ۲۹۰ تومان
جاروب زیمنس ۲۵۰ تومان

آپارات سینما

نمایشگاه ایران کالا تلفن ۴۵۶۸۹
آپارات ۱۶ میلیمتری بادستگاه‌ناطق ۴۰۰۰ تومان
آپارات ۱۶ میلیمتری بادستگاه ناطق ۱۵۰۰ تومان
دستگاه فیلمبرداری ۸ میلیمتری ۱۵۰۰ تومان

صندوق نسوز

نمایشگاه ایران کالا تلفن ۴۵۶۸۹
صندوق نسوز ۷۰۰ کیلوئی ۱۰۰۰ تومان

نمایشگاه مبل شیك

نقد و اقساط معامله میکند خیابان شمیران بالای سه‌راه زندان۷۰۵۴۷ آ ـ ۱۶۳۸ ۱ـ ۲۶

قابل توجه هم میهنان‌عزیز شهرستانها

قبل از خرید هر نوع لوازم منزل باما مکاتبه کنید تا بهترین اشیاء بدون عیب را با مناسبترین قیمت در اختیارتان قرار دهیم. تهران ـ نمایشگاه ایران کالا خیابان شاه‌چهار راه گلشن تلفن ۴۵۶۸۹

پرده‌های کرکره فلزی

ساخت بزرگترین کارحانجات پلاستیك لوم کالیفرنیا در۴ نوع و ۵۴ رنك مختلف بطریقه نقد و مدت دراختیار شما است خیابان شاه ساختمان آلومینیوم دفتر تجارتی حبیب ۱ـ۱۰ آـ ۱۵۷۳

موتور کمپرسور یخچال

یك هشتم اسب ـ ۲۲۰ ولت ـ ساخت تکسومه‌ایتالیا
بهای تك فروشی ۳۵۰۰ریال
بهای عمده فروشی ۳۰۰۰ریال
شرکت سهامی بازرگانی کاوش دروازه دولت ساختمان فیات تلفن ۸ـ۳۸۶۳۷
۱ـ۲ آـ ۱۱۰۹۰

خرید اثاثیه دست دوم

لوازم خانه شمارا باپول

نقد عادلانه‌خریداریم تلفن ۴۵۲۱۴
۱ـ۱۰ آـ ۱۵۴۵

نمایشگاه و فروشگاه ایران کالا

اولین موسسه خرید وفروش‌لوازم منزل درایران ، ایران‌کالا ـ یخچال ـ تلویزیون ـ قالی ـ قالیچه ـ رادیوگرام ـ کولر ـ چرخهای خیاطی ـ پنکه ـ بخاری و سایر لوازم منزل شما را بقیمت عادلانه خریداری مینماید ـ پس اگر چنانچه قصد مسافرت یا تصمیم فروش اثاثیه خود دارید لطفاً به ایران‌نمایشگاه اطلاع فرمائید تا کارشناسان باتجربه مادر اسرع وقت در خدمت حاضر شده و لوازم شما را نقدا خریداری نمایند ـ خیابان شاه چهار راه گلشن نمایشگاه‌ایران کالا تلفن ۴۵۶۸۹

فروشگاه خالقی

قالی
یخچال
تلویزیون
ضبط صوت
رادیو گرام
وسایر لوازمات برقی شمارا
بقیمت عادلانه خریداریم لطفابفروشگاه خالقی امیرکبیر سه‌راه امین حضور ۵۱۲۷۶ مراجعه فرمائید
۱ـ۲۶ آ ـ ۱۴۴۲

یخچال ـ تلویزیون ـ فرش

درمنازل خریداریم پشت شهرداری فروشگاه شاهین تلفن ۳۰۵۳۸۸
آـ۱۱۰۶ ۱ـ۲۶

فروشگاه ماه

یخچال ـ تلویزیون ـ ضبط‌صوت شما راعادلانه‌در محل‌خریداریم تلفن۵۲۵۷۶

رفتارعلی خان درفرازونشیب زندگی یکسان‌بود

زندگی افسانه‌ای آقاخان

نوشته جیمز لزور — ترجمه غلامحسین صالحیار

ـ۲۱ـ

تماس گرفت . اوفقط میدانست‌دوست ۱۷ سال قبلش درنیویورك کار میکند. دوست قدیمی علی‌خان اطلاع داد که یك جشن خانوادگی دارند . علی‌خان بی‌نهایت خوشحال شد و همه آنها را بیك هتل مجلل دعوت کرد و پس‌از پایان میهمانی بچه‌های او را شخصا به سیرك برد. او در برابر دوستانش از خود گذشتگی وصمیمیت عجیبی داشت . خانه ، اتومبیل و دیگر وسائل شخصی که دراختیار داشت همواره دراختیار دوستانش نیز بود.

علی‌خان طبعا مرد مؤدبی بود . او هرگز رفتارش را نسبت به اهمیت وموقعیت اشخاص تغییر نمیداد ودر برابر همه روش یکسانی داشت . پس‌از آنکه زنرال اسکندر میرزا از پست ریاست‌جمهوری پاکستان‌برکنار شد ، ودرلندن مانند یك فرد عادی بسر میبرد ، علی‌خان هنوز همان احتراماتی راکه در زمان ریاست جمهوری برایش قائل بود ، دراین دوران نیز مرعی میداشت . یکبارعلی خان از اسکندر میرزا دعوت کرد تا در ضیافتی که در «دربی» تشکیل داده‌بود شرکت کند . وقتی در این ضیافت اسکندرمیرزا تقاضای‌یك‌گیلاس‌مشروب کرد ، علی‌خان شخصا برایش مشروب ریخت . درتمام مجالسی که وی با اسکندرمیرزا روبرو میشد همواره او را «عالیجناب» خطاب میکرد .

مباشر خانه بزرگی که درانگلستان داشت ، ومدت ۴۸ سال برای خانواده آقاخان خدمت کرده بود هنگامیکه‌خبر مرك علی‌خان‌را شنید اشك‌درچشمانش حلقه زد . او بابغض میگفت :

« او بزرگترین جنتلمنی بود که من در دوران عمرم دیده بودم . هروقت او باین منزل می‌آمد دستهای مرا میفشرد . او همواره نام مرا بخاطر داشت وهرگز فراموش نمیکرد که از یك‌یك اعضای خانواده‌ام احوال‌پرسی کند .»

باآنکه او درمیان ثروت و تجمل بدنیا آمده بود و علاوه برآن شغلی که داشت یعنی معاملات اسب که بقول خودش برای مردم ، سرگرمی وبرای او جنبه بازرگانی و سودجوئی پیدا میکرد ، معذلك سعی میکرد خودرا یك سوسیالیست بداند و همانگونه رفتار کند .

او نسبت به طبقات پائین‌اجتماع احساس همدردی داشت . شاید‌بهمین علت یکی‌از مهمترین پروژه‌هائی راکه میخواست اجراکند ، تاسیس یتیم‌خانه بزرگی دربمبئی بود .

پس‌از آنکه شروع باجرای این پروژه کرد ، نسبت به پیشرفت روزمره آن اظهار علاقه نشان میداد و مایل بود پیشرفت های هرقسمتی‌را شخصا ملاحظه کند . او حتی درباره مسائل کوچکی نظیر اینکه فلان‌درخت بایستی از جا کنده شود یانه ، اظهار نظر میکرد .

پس از افتتاح یتیم‌خانه ، روزی به اتفاق لرد آستور بدیدارآنجا رفت ودر آنجا متوجه شد انتظار دارند که در باره موضوعی یك سخنرانی ترتیب دهد. اوبه لرد آستور گفت خواهش می کنم متن این‌سخنرانی را تهیه کن برای این که من وقت کافی جهت این کار ندارم .

باهمه این ها ماجراهای عشقی علی خان لحظه‌ای قطع نمی شد و گاه اتفاق می افتاد در مراسم جشن ها و میهمانی ها به خاطر آنکه همه اورا عاشق پیشه ای چیره دست‌و شکارچی ماهری میدانستند. مورد توهین قرار می گرفت . دراین مجالس مردانی که بهمراه همسران خواهران یا دختران خود شرکت کرده بودند ، از سر راه او رد می شدند و پشت خود و همراهانشان را بسوی او می کردند .

اما علی خان بزرگتر از آن‌بود که این توهین هارا به‌چیزی بشمارد او طوری رفتار می کرد که گوئی هرگز اتفاقی نیافتاده و یا اهانتی بوی نشده است و غالبا همان کسانی که تا چند دقیقه پیش باو پشت کرده بودند چنان باو نزدیك می شدند وگرم می گرفتند که گوئی دوستان قدیمی او هستند .

روزی هنگام ورود به بمبئی از طرف مقامات فرودگاه آنطور که شایسته بود مورد استقبال قرار نگرفت و احترام لازم برایش مرعی نگردید. حاضران تصور می کردند اکنون علی خان باستناد رتبه و درجه‌ای که دارد کارکنان فرودگاه را مجبور خواهد کرد تا آنطورکه شایسته است بااو رفتار کنند ، اما او چنین نکردو بسیار خودمانی با آنها روبرو شد . رفتار اوطوری بودکه بفاصله چند دقیقه رویه کارکنان‌فرودگاه عوض شد واحترامات لازم درباره‌اش بعمل آمد . او طی سخنان خود خطاب به کارکنان فرودگاه گفت :

«مردم هند و پاکستان مانندو خانواده هستند که دریك‌خانه‌اقامت دارند . اگر این خانه بسوزد ،هردو خانواده هستی خودرا از دست میدهند »

علی‌خان باآنکه زیاد بلندقدنبود ولی بسیار خوش‌قامت بنظرمیرسید وزنها دربرابر او خودرا غیر قابل مقاومت مییافتند . غالبا زنهابدنبال علی‌خان میافتادند اماخوداو هم‌سعی نداشت از دست آنها باسرعت و شتاب فرار کند !

ناتمام

اطلاعات کودکان مجله مخصوص خرد سالان سه شنبه هامنتشر میشود

برنامه سینماها

سینما آسیا (تلفن ۴۳۹۰۹)
نفرتی‌تی ملکه نیل‌ـسینما سکوپ‌ـ رنگی ـدوبله بفارسی باشرکت جین کرین ـ وینسنت پرایس شروع ۱۱ صبح ۳ـ۵ـ۷ـ۹ بعد از ظهر

سینما دنیا ـ تلفن ۳۳۸۱۲
غرامت ـ رنگی ـ دوبله بفارسی باشرکت گای‌مادیسن ـ کاترین‌گرانت شروع ۱۰ر۳۰ صبح ۲ر۳۰ ـ ۴ر۳۰ـ ۶ر۳۰ـ ۸ر۳۰ بعدازظهر

سینما دیانا (تلفن ۴۲۰۱۰)
ایوان فاتح ـ سینماسکوپ ـدوبله بفارسی با شرکت‌ادفیوری بلاکورتز شروع سالن ۱۰ر۳۰ صبح ۳ـ۵ـ۷ـ۹ بعد از ظهر تراس ۷ـ۹ بعد از ظهر

سینما رادیوسیتی ـ تلفن ۴۳۳۲۰
گناهکار بزرگ ـ دوبله بفارسی با شرکت آواگاردنر ـ گریگوری پك شروع ۱۱صبح ۳ـ۵ـ۷ـ۹ بعدازظهر

سینما رکس (تلفن۳۴۱۶۹)
اسرار مقبره‌فرعون ـ سینماسکوپ رنگی دوبله بفارسی ـ باشرکت دبرا پاجت ـ رابرت آلدا شروع ۱۰ر۳۰ صبح ۲ر۳۰ ـ ۴ر۳۰ ـ ۶ر۳۰ ـ ۸ر۳۰ بعد از ظهر

سینما رویال ـ تلفن ۴۹۷۸۵
یکه‌سوار تگزاس ـ دوبله‌بفارسی باشرکت ویلاردپارکر ـ ادری دالتون شروع ۱۰ر۳۰ صبح ـ ۳ـ۵ـ۷ـ۹ بعد از ظهر .

سینما سعدی (تلفن ۳۶۴۶۸)
ایوان فاتح ـ سینماسکوپ ـدوبله بفارسی با شرکت‌ادفیوری بلاکورتز شروع ۱۰ر۳۰ صبح ـ ۱۲ر۳۰صبح ۲ر۳۰ ـ ۴ر۳۰ ـ ۶ر۳۰ ـ ۸ر۳۰ بعد از ظهر

سینما سمیلا ـ تلفن ۳۶۴۲۴
نفرتی‌تی ملکه نیل‌ـسینما سکوپ‌ـ رنگی ـدوبله بفارسی باشرکت جین کرین ـ وینسنت پرایس‌شروع سانس ۱۰ر۳۰ صبح ۲ر۳۰ ـ ۴ر۳۰ـ ۶ر۳۰ ۸ر۳۰ بعد از ظهر

سینما کریستال (تلفن ۳۷۶۷۵)
تندباد هوس ـ دوبله بفارسی با شرکت کورت‌یورگنز ـ میلن‌دومونژو شروع درسالن ۱۰ر۳۰ صبح۲ر۳۰ ـ ۴ر۳۰ـ ۶ر۳۰ بعداز ظهر تراس ۷ر۳۰ ـ ۹ر۳۰ بعداز ظهر

سینما متروپل ـ تلفن ۳۹۴۱۰
یکه سوار تگزاس ـ دوبله‌بفارسی باشرکت ویلاردپارکر ـ ادری دالتون شروع ۱۰ر۳۰ صبح ـ ۲ر۳۰ ـ ۴ر۳۰ ۶ر۳۰ ـ ۸ر۳۰ بعدازظهر

سینما مولن روژ (تلفن ۷۳۹۲۹)
تندباد هوس ـ دوبله بفارسی با شرکت کورت یورگنز میلن دومونژو شروع سانسها ۱۱صبح ۳ـ۵ـ۷ـ۹ بعد از ظهر .

سینما مهتاب (تلفن ۴۷۷۷۷)
طوفان ترس ـ دوبله بفارسی با شرکت کرنل‌وایلد ـ جین‌والیس‌شروع ۱۱صبح ۳ـ۵ـ۷ـ۹ بعداز ظهر

سینما میامی ـ تلفن ۷۴۳۲۹
لابروجا ـ دوبله بفارسی باشرکت لیلادلواله ـ رامون‌گای شروع۱۱صبح ۳ـ۵ـ۷ـ۹ بعدازظهر

سینما هما ی تلفن ۳۰۲۱۶۹
اسرار مقبره‌فرعون ـ سینماسکوپ رنگی دوبله بفارسی ـ باشرکت دبرا پاجت ـ رابرت آلدا شروع ۱۰ر۳۰ صبح ـ ۳ـ۵ـ۷ـ۹ بعد از ظهر

سینما نیاگارا ـ تلفن ۶۵۳۰۷
اسرار مقبره‌فرعون ـ سینماسکوپ رنگی دوبله بفارسی ـ باشرکت دبرا پاجت ـ رابرت آلدا شروع ۱۰ر۳۰ صبح ـ ۱۲ر۳۰صبح ۳ـ۵ـ۷ـ۹بعد از ظهر ودر تراس ۷ر۳۰ ـ ۹ر۳۰

سینما فری ـ تلفن ۲۷۸۹۳
ال‌سید ـ سینماسکوپ ـ رنگی ـ دوبله بفارسی با شرکت چارلتون هستون ـ سوفیالورن . شروع ۳ر۳۰ ـ ۷ر۳۰ بعدازظهر

سینما آریا ـ تلفن ۳۹۸۸۴
ال‌سید ـ سینما سکوپ ـ رنگی دوبله بفارسی باشرکت چارلتون ـ هستون ـ سوفیالورن شروع سالن ۹صبح ۱۲½ ـ ۴ـ بعد ازظهر تراس ۷ر۳۰ بعد از ظهر

سینما الهیا ـ تلفن ۶۵۷۹۸
دوچشم ، دوازده دست ـ هندی ـ دوبله بفارسی شروع ۲ر۳۰ ـ ۴ر۳۰ ۶ر۳۰ ـ ۸ر۳۰ بعداز ظهر

سینما برلیان (تلفن ۳۳۵۳۵)
طوفان ترس ـ دوبله‌بفارسی با شرکت کرنل‌وایلد ـ جین‌والیس شروع ۱۰ر۳۰ ـ ۱۲ر۳۰ صبح ۲ر۳۰ ـ ۴ر۳۰ ـ ۶ر۳۰ ـ ۸ر۳۰ بعداز ظهر

سینما پارك ـ تلفن ۳۵۰۴۷
بامعرفت ـ دوبله‌بفارسی باشرکت راج‌کاپور شروع سانسها ۱۰ر۳۰صبح ۲ر۳۰ ـ ۴ر۳۰ ـ ۶ر۳۰ ـ ۸ر۳۰ بعداز ظهر

سینما تهران ـ تلفن ۳۸۱۶۵
ایوان فاتح ـ سینماسکوپ ـرنگی دوبله بفارسی باشرکت ادفیوری ـ بلاکورتز . شروع سالن ۱۰ر۳۰ صبح ۲ر۳۰ ـ ۴ر۳۰ ـ ۶ر۳۰ ـ ۸ر۳۰بعداز ظهر . تراس ۷ر۳۰ ـ ۹ر۳۰ بعدازظهر

سینما پرسپولیس ـ تلفن۵۸۱۰۸۳
دوچشم ، دوازده دست ـ هندی ـ دوبله‌بفارسی شروع ۱۰ر۳۰ ـ ۱۲ر۳۰ صبح ۲ر۳۰ ـ ۴ر۳۰ ـ ۶ر۳۰ ـ ۸ر۳۰ بعداز ظهر

سینما پردیس
پل رودخانه‌کوای ـ سینماسکوپ ـ رنگی ـ دوبله بفارسی باشرکت‌ویلیام هولدن ـ الك‌گین . شروع ۱۰ر۳۰ صبح ۲ر۳۰ ـ ۴ر۳۰ ـ ۶ر۳۰ ـ ۸ر۳۰ بعداز ظهر

سینما رامسر ـ تلفن ۵۲۰۶۰
مردان خشن ـ دوبله بفارسی با شرکت گریگوری‌پك ـ ریچاردویدمارك شروع ۱۱صبح ۳ـ۵ـ۷ـ۹ بعداز ظهر

سینما رزیتا ـ (تلفن ۸۲۰۱۲۸)
دوزن ـ دوبله بفارسی با شرکت سوفیالورن ـ راف والونه شروع ۳ـ۵ـ۷ـ۹ بعد از ظهر

سینما زهره (تلفن ۳۰۴۸۰۸)
طوفان ترس ـ دوبله بفارسی با شرکت کرنل‌وایلد شروع در سالن ۱۰ صبح۲ـ۴ـ۶ بعداز ظهر ـ تراس ۷ر۳۰ـ ۹ر۳۰بعداز ظهر

سینما نیوز ـ تلفن ۳۰۳۹۰۸
گولیات ـ سینماسکوپ ـ رنگی ـ دوبله بفارسی باشرکت برادهاریس . شروع ۹ ـ۱۱ صبح ۳ـ۵ـ۷ـ۹ بعداز ظهر .

سینما فردوسی ـ تلفن ۳۵۷۸۴
مردان خشن ـ دوبله بفارسی با شرکت گریگوری‌پك ـ ریچاردویدمارك شروع ۱۰ر۳۰ صبح ۲ر۳۰ ـ ۴ر۳۰ ـ ۶ر۳۰ ـ ۸ر۳۰ بعداز ظهر

سینما فلور ـ تلفن ۲۸۰۹۶
سیرك وحشت ـ رنگی ـ دوبله بفارسی باشرکت اریکاریمبرك شروع ۱ـ۳ـ۵ـ۷ـ۹ بعدازظهر

سینما مشعل ـ تلفن ۳۳۸۲۶
اسپارتاکوس ـ دوبله بفارسی با شرکت ماسیمو جیروتی ـ جینماریا ـ کاناله شروع ۱۰ر۳۰صبح ـ۲ـ۴ـ۶ـ۸

سینما مراد ـ تلفن ۷۳۳۸۲
مردان خشن ـ دوبله بفارسی با شرکت گریگوری‌پك ـ ریچاردویدمارك شروع ۱۰ر۳۰ صبح ۲ر۳۰ ـ ۴ر۳۰ ـ ۶ر۳۰ ـ ۸ر۳۰ بعدازظهر

سینما کارون ـ تلفن ۴۰۰۶۵
خونخوار شرق ـ سینماسکوپ ـ رنگی ـ دوبله‌بفارسی باشرکت‌گوردن اسکات شروع ۱۰ر۳۰ صبح ۲ر۳۰ ـ ۴ر۳۰ ـ ۶ر۳۰ ـ ۸ر۳۰ بعدازظهر

سینما جهان
خونخوار شرق ـ سینماسکوپ ـ رنگی ـ دوبله بفارسی با شرکت گوردن اسکات شروع ۱۰ر۳۰ صبح ۲ر۳۰ ـ ۴ر۳۰ ـ ۶ر۳۰ ـ ۸ر۳۰

سینما ژاله ـ تلفن ۳۰۴۱۲۰
مردان خشن ـ دوبله بفارسی با شرکت گریگوری‌پك ـ ریچاردویدمارك شروع ۳ـ۵ـ۷ـ۹ بعداز ظهر

سینما سیلوانا تلفن ۴۳۷۷۷
سامسون قرن بیستم ـ پانورامیك دوبله بفارسی شروع ۱۰ر۳۰ ـ ۲ر۳۰ ـ ۴ر۳۰ ـ ۶ر۳۰ ـ ۸ر۳۰ بعد از ظهر

سینما خورشید ـ تلفن ۳۳۵۷۸
محبوب همیشگی من ـ دوبله بفارسی باشرکت‌سامیه جمال‌شروع سانسها ۱۰ر۳۰ ـ ۱۲ر۳۰ صبح ـ ۲ر۳۰ ـ ۴ر۳۰ ـ ۶ر۳۰ ـ ۸ر۳۰ بعداز ظهر

سینما ونوس ـ تلفن ۳۵۱۱۵
اسماعیل یاسین دزد میگیره ـ دوبله بفارسی‌باشرکت اسماعیل‌یاسین شروع ۱۰ر۳۰ صبح ۲ر۳۰ ـ ۴ر۳۰ ـ ۶ر۳۰ ـ ۸ر۳۰ بعداز ظهر

تئاترها
تئاتر دهقان ـ تلفن ۳۰۲۲۹۹
پرواز دخترها ـ باشرکت مورین ـ مینو ـ الیزابت شروع ۸ر۳۰

تئاتر نصر تلفن ۳۷۲۵۱
قهوه خانه ماه اوت ـ با شرکت وحدت شروع ۸ر۳۰ بعد از ظهر

تئاتر پارس ـ تلفن ۳۸۸۱۱
خواب آشفته ـ بانضمام کنسرت لوکوش شروع ۸ر۳۰ بعداز ظهر

آخرین تغییرات برنامه سینماها را در صفحه ما قبل آخر ملاحظه فرمائید

ترجمه از: المجاهد

بقلم: محمد بن بلا

مراحل انقلاب الجزایر

مقالات سیاسی

«خصلت اساسی مبارزه ما این است که مبارزه‌ای مسلحانه است»

برخی کشورهای مستعمره توانستند از طرق مسالمت‌آمیز ومبارزه قانونی خود را از اسارت استعماری رها سازند. چنین است نمونه کشور آفریقائی گینه که استقلال خودرا از طریق دادن رای منفی در رفراندم سپتامبر ۱۹۵۸ بدست آورد.

اما هنگامیکه وسایل قانونی مبارزه بر ضد استعمار نارسائی خود را به اثبات میرسانند واستعمار نیزگوشهای خودرا دربرابر صدای منطق می‌بندد، توسل به مبارزه مسلحانه برای تحصیل استقلال ملی تبدیل به یك ضرورت تاریخی میگردد. از این نوع بوده است مورد اندونزی، مورد چین ومورد ویتنام ـ وچنین است مورد الجزایر. تاریسم احزاب ملی الجزایر درسالهای پیش از ۱۹۵۴. تنها یك جنبه مثبت داشتند که توجه حقانی ملت الجزایر را جلب کرد:

این تجربه‌ها ثابت کردند که پیروزی حق وحقیقت درالجزایر تا روزی که مردم کشور ما درخواست استقلال را با در دست گرفتن اسلحه همراه نکرده‌اند امکان پذیر نخواهد گردید.

واکنون در گرداگرد پرچم مبارزهٔ مسلحانه است که مردم الجزایر بنحوی قطعی و مصمم درطریق آزادی ملی قدم گذاشته‌اند.

اهرم اتکاء این مبارزه سنت های نیرومند انقلابی است که از رهگذار تاریخ طولانی الجزایر و قیام‌های مکرر ملت‌ما برضد غاصبین اراضی ومبارزات افتخارآمیزی که برضد مهاجمین بیگانه این سنت ها را سرشار میکند، برای ما به ارث رسیده است.

قیام مسلحانه روز اول نوامبر ۱۹۵۴ نقطه عزیمت جنك آزادیبخش ملی ما بود. این قیام باتمام قیامهای دیگری که تا قبل‌از آن بوقوع پیوسته بود تفاوت اساسی داشت. هدف قیام‌های سابق عبارت‌از برانگیختن توده‌ها برای شرکت وسیع‌تر در مبارزه استقلال‌طلبانه و کمین‌کشی های موسمی برای وارد آوردن ضربات «موضعی» برد شمن بود، اما قیام اول نوامبر ۱۹۵۴ نقطه عزیمتی بود برای وارد شدن گروه‌های کم‌عده‌تری ازجنگجویان مسلح وعاجل‌ترین امر این مبارزه تشکل دادن توده های مردم و توزیع هرچه بیشتر شعار های میهنی بود. این گروه ها مبادرت به کمین‌کشی های مسلحانه موفقیت‌آمیز میکردند. گاه در «زیرآفتاب» و آشکارا با دشمن گلاویز میشدند و گاه نیز ضرب شست های ویران‌کننده بردشمن مسلح وارد می‌آوردند. اما اولین وظیفه این گروه ها عبارت از سازمان بخشیدن و بوجود آوردن جبهه آزادیبخش‌ملی بعنوان بزرگترین جبهه ملی وانقلابی بود.

فرماندهان گروه‌های قیام‌کننده در اول نوامبر ۱۹۵۴ و رهبران ارزنده‌ای مانند «دیدوش‌ها»، زیقوتها، بن‌بلائی‌ها بن‌هیدی‌ها و غیره که تنها قطراتی از دریای بزرك نام‌های جاودانی تاریخ استقلال الجزایر هستند دیگر جنگجویان موسمی سابق نبودند. برجسته‌ترین صفات آنها بعنوان بنیان‌گذاران انقلاب مسلحانه ضداستعماری قبل از هرچیز در تجارب و آزمودگیهای گرانبهای جنگی آنان بعنوان مجاهدین انقلابی بود. بنابراین از همان نوامبر ۱۹۵۴ اصول جنك‌های پارتیزانی واستراتژی جنك انقلابی درالجزایر انکشاف پیدا کرد و تبدیل به اصول تاکتیکی انقلاب الجزایر گردید. تنها تطبیق موفقیت‌آمیز همین اصول بود که بسط و گسترش قیام را براساسهای درست و واقعی و امکان خلق شدن ارتش آزادیبخش‌ملی را بعنوان محوراساسی مبارزه مسلحانه و قادر بر تضمین منافع حیاتی خلق‌الجزایر امکان پذیر نمود.

طی سالهائیکه گذشت مبارزهٔ مسلحانه بیش‌از پیش بااقبال توده‌های مردم الجزایر روبرو گردید. ارتش آزادیبخش ملی درفاصله مدتی بسیار کوتاه وبیسابقه تبدیل به ارتش کارزار دیده و جنك آور گردید. این ارتش از لحاظ نفرات بسی بزرگتر شد، از لحاظ ساز و برك، و«چیره‌بندی» مهمات وضع رضایت‌بخشی پیدا کرد واز تمام اینها مهمتر سالهای مبارزه مسلحانه سطح آگاهی ایدئولوژیك و کاردانی فنی ارتش آزادیبخش ملی را بالا برد.

توسعه معجزه‌آسای ارتش ما چه موجباتی داشته است؟

این توسعه و کامیابی عظیم قبل از هرچیز مدیون قدرت جهش نهضت برای تارو مار کردن استعمار بود. انقلابی تحت لوای مبارزه مسلحانه ارتش آزادی بخش‌ملی، یعنی: ملت الجزایر که اسلحه بدست گرفته است. این ارتش مظهر و جلوه‌گاه عالیترین آمال انقلاب ملت الجزایر است. اهمیت تاریخی مبارزه مسلحانه تنها در این حقیقت نیست که امکان جنگیدن با اسلحه را در آینده از طرف ملت‌بر ضدنیرو های استعماری به‌اثبات میرساند. اهمیت تاریخی مبارزه مسلحانه در عین حال در این نکته است که ما با این مبارزه تضاد های جامعه استعماری را شدید تر کردیم و عناصر مترقی کشور استعمار کننده را علیه رژیم حاکم این کشور و به همبستگی با مبارزه عادلانه خود بر انگیخته ساختیم. مبارزه مسلحانه در عین حال آگاهی توده ها را به قدرت واقعی آنها بالا برد. کینه‌ونفرت آشتی ناپذیر نسبت به هر نوع استعمار وجور و ستم‌ملی را تند تر کرد.

بدین ترتیب آرزوهای ملی ما عمیق‌تر شدند. سطح این آرزو ها مخصوصا از مرحله ساده انقلاب بخاطر استقلال بالاتر رفت، و به ... ست که ا کنون عالیترین آرزوهای ملی مردم الجزایر بیش از پیش بشیوه‌ای مثبت تر در هدف های نهائی تر یك انقلاب دمکراتیك ملت را بنحوقطعی و نهائی از هرنوع جور و ستم اجتماعی و اقتصادی آزاد کرده و استقلال ملی را بر اساس اصول و شعار های اساسی ضد فئودالی و ضد امپر یالیستی قوت و قوامی واقعی می بخشد، متجلی و متبلور میگردد.

آزادی کامل ارضی، کسب قدرت وسیع حکومت پرسیله مردم، واگذاری بلا شرط زمین بدهقانان، امحاء اقتصاد استعماری و ساختمان یك اقتصاد ملی مستقل، محو آخرین بقایای شرایط استعمار فئودالی و قرون وسطائی ... اینها هستند شعار های اساسی انقلاب الجزایر که بیش از پیش بااقبال مردم کشور ما رو برو میشوند و تحقق آنها در محتوی انقلاب دمکراتیك ما منعکس خواهد گردید.

«نوامبر ۱۹۵۹»

عریضهٔ سرگشاده

به پیشگاه مبارك اعلیحضرت همایون شاهنشاه رعیت نواز ایران

پیرو عرضحال مورخه ۴۰ر۱۰ر۴ تقدیمی‌جان نثاران کشاورزان قریه نیار ازتوابع اردبیل راجع‌به ظلم وتعدی آقای محمدامیری وآقای رسول صمیمی بشرف عرض میرساند: اوامر شاهانه که طی‌شماره ۲۵۱۹۸ـ ۵ر۱۰ر۴۰ از طرف آن شهریار عظیم‌الشان شرفصدور یافته وبانامه های دیگر از طرف آقای نخست‌وزیر ووزارت کشور ووزارت کشاورزی برای رسیدگی به فرمانداری اردبیل ارجاع گردیده بود دراثر نفوذ محمدامیری ورسول صمیمی وبا پشتیبانی علنی آقای منصوری بخشدار حومه اردبیل ضمن اینکه هیچگونه ترتیب اثری داده‌نشده بلکه چندنفر نمایندگان کشاورزان قریه برای تعقیب شکایت ارجاعی‌خود بفرمانداری اردبیل مراجعه می کردند بروی آنهااسم اخلالگر گذاشته بسازمان امنیت اردبیل جلب بدون تحقیقات زندانی نمودند و یکنفر ازآنهارا شلاق زدند وبعداز مدت زندانی‌از همه آنها تعهدگرفتند که حق تعقیب شکایت ارجاع شده اهالی قریه‌را ندارند اززندان مرخص کردندو عدهٔ دیگررا بخشدار حومه اردبیل آقای منصوری که خودش‌هم یکی ازمالکین اطراف اردبیل می باشد، بفرمانداری احضار وباسم اینکه طبق خواسته آقای امیری بهره‌مالکانه داده‌شده رادوباره باید بدهند، بدون تحقیقات زندانی کرد ناچار بعداز مدت زندانی برای‌نجات خودبافروختن باقیمانده احشام با مقدار قرض پول خواسته شده را تهیه بیخشدار دادند از زندان مرخص شدند جان‌نثاران برای رسیدگی تا کنون بانوشتن تمام‌جریان شش مرتبه ازبازرسی مخصوص شاهنشاهی‌باخرج خود تقاضای اعزام بازرس کردیم‌ولی‌بجای‌بازرس چندنامه‌بفرمانداری اردبیل نوشتند وبخشدار اردبیل هم بدون تحقیقات حتی‌از یکنفر از شاکیان سرتاپا دروغ به بازرسی شاهنشاهی جوابداد وبازرس شاهنشاهی هم‌باارائه مدرك کتبی جان‌نثاران راجع بدروغ علنی بخشدار اردبیل ترتیب اثری‌نداده وبدون تحقیقات گزارش برخلاف حقیقت بخشدار راقبول کردو بخشداراردبیل باتحریك آقای صمیمی وامیری برای از بین بردن آخرین مقاومت کشاورزان قریه جان نثاران را به بخشداری احضار هرکس در بخشداری حاضر میشود بنام بهره مالکانه سال گذشته فورا روانه زندان مینماید وهرکس حاضر نشود غیابا محکوم بوجه نقد نموده تحت تعقیب قرارمیدهد جان‌نثاران ازترس مامور جلب اغلب درصحرا زندگی میکنیم نظر باینکه نه آقای امیری ونه ادارات محل به شکایات مستقیم وارجاعی ما ترتیب اثر نداده وبی اعتناء به ظلم وتعدی خود نسبت به کشاورزان قریه ادامه میدهند لذا ناچار به‌ادارات صلاحیتدار بوسیلهٔ پست اعلام نمودیم که‌تاآقای امیری حاضر نشود طبق قانون باما رفتارنماید تا آخرین قطره خون از حق‌خود دفاع نموده وپرونده که از طرف اداره خالصجات تحت رسیدگی است وبشکایات متعدد ما ازروی قانون رسیدگی نشود هستو نیست خودرا ناحق ازدست نخواهیم داد.

آقای امیری تیول یاسم مرحوم نظام‌العلماء راجع به‌مستمری قریه نیار دردست دارد از روی آن ادعای مالکیت مینماید ومستمری قید شده قریه نیار مبلغ ۵۷۱۶۲ ریال میباشد در صورتیکه سال گذشته ۱۲۲ هزار تومان خود ومبلغ ۲۸ هزار تومان رسول صمیمی جمعا مبلغ ۱۵۰ هزار تومان به زور کتك وحبس از کشاورزان قریه گرفته‌اند و هنوز هم باپشتیبانی آقای منصوری معاون فرمانداری راجع‌به سال گذشته بهره‌مالکانه مطالبه زندانی ویا تحت تعقیب قرارمیدهند بااینکه رسول صمیمی هیچگونه حق دخالت بکارقریه ندارد اخیرا باچند ماموراژاندارم شخصا به‌قریه آمده میگوید بهره‌مالکانه امسال مال من‌است باکتك وحبس خواهم گرفت. جان‌نثاران‌از دست رسول صمیمی به‌شهربانی اردبیل شکایت نمودیم ولی رسیدگی نکردند درمحل امیددادرسی ازهمه‌جا قطع شد خواستیم بتهران بیائیم رسول صمیمی باخبرشده بایکعده به‌گاراژ آمد از حرکت مابه تهران مانع شده درگاراژ مارا کتك زدند وبه ژاندارمری جلب نمود ژاندارمری محل برعلیه ما پرونده درست‌کرده وخودشان بجای ما انگشت‌زدند تحویل فرمانداری دادند باسپردن ضامن معتبرتاصبح آزادشدیم وچون حتم‌داشتیم آقای منصوری معاون فرمانداری بدون تحقیقات زندانی خواهدنمود وزراعت زحمت یکساله مادر صحرا بی‌صاحب خواهد ماندو ازبین خواهد رفت لذا شبانه‌از بیراهه ازکوه وجنگل پیاده خودرا برشت رسانیده به‌تهران آمدیم.

شاهنشاها: آن پدر تاجدار برای رفاه حال رعیت تمام ملك خودرا به آنها بخشیده‌اید و برای بهبود زندگی کشاورزان وترقی میهن عزیز تصمیم به‌اصلاحات ارضی وتقسیم اراضی گرفته‌اید جان نثاران هم طبق اراده ونیت مقدس شاهانه برای‌آبادی ملك وترقی کشاورزی خود بانقد واقساط مبلغ یك میلیون ودویست‌و پنجاه هزار تومان ۲۵ رشته چاه آب برای‌مشروب زراعت خودحفر نموده وتراکتور خریده ایم اکنون در اثر ظلم آقای رسول‌صمیمی و آقای منصوری معاون فرماندار و اداره ژاندارمری اردبیل تمام زراعت مادرصحرامانده وتماما از بین خواهد رفت.

شاهنشاها: بجز خداوند عادل وآن شهریارعظیم الشان عدالت گستر امیدنجات ازظلم بی‌پایان نداریم برای‌اینکه‌تاکنون‌بهرمقامی شکایت کردیم برای‌رسیدگی بوسیلهٔ‌نامه بادارات اردبیل واگذار کردند وادارات اردبیل هم دربرابر آقای محمد امیری ورسول صمیمی به جان‌نثاران حق حیات‌و حق حقوق قائل نیستند ازآستان همایونی‌استدعای عاجزانه داریم امرو مقرر فرمایند ضمن رسیدگی دقیق باصل ماهیت ملکی قریه نیار آقای رسول‌صمیمی وآقای منصوری معاون فرماندار اردبیل از مقام نفوذ خود سوءاستفاده کرده ناحق ازاین همه‌ظلم وتعدی نسبت به‌جان نثاران خودداری نمایند که‌تا بتوانیم برسر زراعت برگشته نگذاریم‌حاصل زحمات یکساله شبانه‌روزی ماازبین‌برودامیدواریم ازدرگاه شاهانه خود جان‌نثاران رامایوس نفرمائید

در پایان اضافه مینماید در تاریخ ۲۴ر۴ر۴۱ ژاندارمهای اعزامی ازاردبیل باتبانی و سازش با آقایان محمد امیری ورسول صمیمی بقریه نیار رفته وشش نفر از کشاورزان را بسختی مضروب ودستگیر نموده وباردبیل برده‌اند علیهذا اینجانبان هیچگونه تامین جانی‌نداشته وناداریم وتا صدور دستور واوامر مقتضی درتهران بلاتکلیف وسرگردان بسر میبریم.

باتقدیم عالیترین احترامات:

از طرف اهالی کشاورزان قریه نیار طبق وکالتنامه شماره ۴۸۵ـ ۴ر۱۱ر۴۰

جان‌نثاران: حاج اژدر فاضل نیاری ـ سهراب ادیب نیاری ـ اکبر غفار پور ـ بابا زارع نیاری ـ حاجی اسماعیل ابراهیم.

رونوشت: جناب آقای نخست‌وزیر ـ دادرسی ارتش ـ وزارت کشاورزی ـ بازرسی شاهنشاهی ـ وزارت کشور ـ جناب آقای دادستان کل ـ ژاندارمری کل کشور.

نشانی: جوادیه خیابان بیست متری قهوه‌خانه لطف‌اله نیاری

آ ـ ۷۳۷۷

۱۲ـ یاداشتهای سفر چین

نوشته: فرهادمسعودی

مسجد و انجمن مسلمین چین

شاهنشاه ایران وبعضی ازسران کشور های مسلمان بساختمان این مسجد کمك کرده‌اند

پس از هفت سال کوشش قرآن کریم بزبان چینی ترجمه شد

یکی از جاهای دیدنی شهر تایپه مسجد تازه ساز مسلمانان است. نمای خارجی این مسجد، عمارت «تاج محل» هندوستان‌را بیاد میآورد و بنظر میرسد که در ساختمان آن از سبك مخلوط سبکهای معماری ایرانی و عربی و هندی پیروی کرده باشند. مسجد دارای سه گنبدسنگی زیبا بود که گنبد اصلی در وسط قرار گرفته و بزرگتر از دو گنبددیگر بنظر میآمد. گلدسته های مسجد با معماری مخصوص بخودشان دو طرف گنبداصلی قرار گرفته وآرایش قرینه و زیبائی بمسجد میدادند.

پائینتر کاشیکاری زیبائی که البته بظرافت‌ودقت کاشیکاری های‌خودمان نبود در حاشیه عمارت دیده میشد و این کاشیکاری روی سنگ مرمر سفید روکار، نمای تماشائی و جالبی داشت.

ستونهائی‌که طاق راهرو های‌مسجد رانگهداری میکرد از همان سنگ‌سفید ساخته شده و کنار هر کدام، درخت سرو زیبائی نشانده شده بود.

نکته جالب اینکه روی گنبد ها و گلدسته های مسجد، بدون استثناء برفراز پایه بلند و زیبائی یك هلال فلزی نصب کرده بودند.

مسجد بی نهایت نظیف بنظر می آمد و کف رواق‌آن با سنگ‌خاکستری رنگ و زیبائی مفروش شده بود. در اطاق مخصوصی که برای سخنرانی ساخته شده بود یك «حمد و سوره» چاپی زیبا بدیوار نصب شده بودو وقتی از نزدیك آنرا تماشا کردم متوجه شدم که در ایران چاپ شده است. این سالن چهار صد نفر ظرفیت داشت.

اطاق تمیز و مرتب دیگری را به پذیرائی اختصاص داده بودند که مبلمان مدرن و زیبائی داشت در دو طرف اطاق عکسهای بزرگ و زیبائی از اعلیحضرت همایونی و ملك حسین پادشاه اردن هاشمی و پادشاه یمن نصب شده بود. روبروی این عکسها در زمینه آبی رنگ و زیبائی باخط نقره‌ای درخشان نوشته بودند: «انما المومنون اخوه» ـ همانا که مومنین‌با هم برادرند ـ همین‌مضمون را بزبان چینی نیز بالای متن عربی آن‌نوشته بودند. از تابلو های‌دیگری که در آن اطاق دیده میشد مناظری از مسجد شاه و مسجد شیخ لطف الله اصفهان و دو مسجد دیگر از مساجد معروف اسلامی را میتوان ذکر کرد.

کف شبستان مسجد با چوب ـ فرش شده و در ردیفهای منظم، فرش های پلاستیکی مخصوصی را برای نشستن مومنین روی چوب پهن کرده بودند قسمت زنانه و مردانه نیز با یك تجیر «پاروان» بلند ازهم جدا میشد شبستان جمعا گنجایش ۶۰۰ نفر را داشت برای وضو گرفتن قسمت جداگانه ای را اختصاص‌داده بودند که شامل دوش، شیر آب و حوضچه های متعدد کاشیکاری شده بود. این‌قسمت نیز در نهایت نظافت وپاکیزگی نگهداری میشد و ساختمان آن‌بصورتی بود که هنگام وضو گرفتن براحتی بتوان روی سکوی مقابل حوضچه نشست و وضو گرفت.

ساختمان مسجد مسلمانان تایپه‌در سال ۱۹۶۰ بپایان رسید در حالیکه تا آنزمان یك میلیون و دویست هزار تومان خرج آن شده بود. قسمت اعظم این پول را مسلمانان چین‌تامین کرده و بقیه آنرا نیز دولت چین ملی شاهنشاه ایران، پادشاه اردن وبعضی دیگر از روسای ممالك‌اسلامی پرداخت نموده اند.

روز های جمعه در این مسجد نماز جماعت برپاست و مسلمانان چین عموما با شبکلاه سفید در این مراسم حاضر میشوند. مسلمانان در چین انجمنی دارند بنام «انجمن مسلمانان چینی» مهمترین کار این انجمن‌ترجمه قرآن کریم بزبان چینی است که برای اولین بار در دنیا انجام گرفت و یك هیئت علمی متجاوز از هفت سال در اینراه زحمت کشیدند و بالاخره در سال ۱۹۵۹ کارترجمه قرآن بپایان رسید و نسخه چینی قرآن کریم نیز منتشر شد. علاوه برآن ترجمه چینی شرح حال ائمه اطهار نیز توسط این انجمن منتشر شده است.

انجمن یك نشریه ماهانه دارد که حاوی اخبار مربوط بفعالیت های مذهبی در چین و کشور های‌همجوار و سایر مطالب دینی است. بعلاوه یك برنامه مذهبی رادیوئی نیزدارند که هفته ای یکبار پخش میشود و بگوش مسلمانان چین کمونیست نیز میرسد. این انجمن برنامه های ـ آموزشی خاصی در تعطیلات تابستان برای‌جوانان دوازده سال ببالا تشکیل میدهد و بعلاوه نشریات و مجلات دیگری نیز دارند که بزبانهای‌مختلف تازه واردین را با فعالیتهای مذهبی و تشکیلات انجمن مسلمانان چین ـ آشنا مینماید.

این‌انجمن ارتباط خود را بامراجع تقلید و مراکز اسلامی حفظ میکند و در شش سال اخیر پنج بار هیئتهای معتبری‌را بمراسم حج فرستاده است در یکی از دانشگاهها که زبان عربی تدریس میشود، امام مسجد مسلمانان تایپه که فارغ التحصیل مدرسه‌دینی «الازهر» است درس میدهد.

این انجمن سایر کتب عربی را که برای مومنین سر زمین چین مورد استفاده دارد بزبان چینی ترجمه میکند و بچاپ میرساند.

در چین ملی، مسلمانان صاحب پستهای مهم دولتی هستند و در مجلس‌آن کشور نیز نمایندگان‌مسلمان زیاد هستند. مسجد مسلمانان از بنا های دیدنی و زیبای شهر تایپه بشمار میآید و سیاحان و مسافرین در سفر خود بچین ملی حتما از آن دیدن میکنند. غیر از آن، مساجدی دیگر برای مسلمانان در تایپه وسایر شهرها ی‌چین ملی ساخته شده است که قدیمی ترهستند.

ناتمام

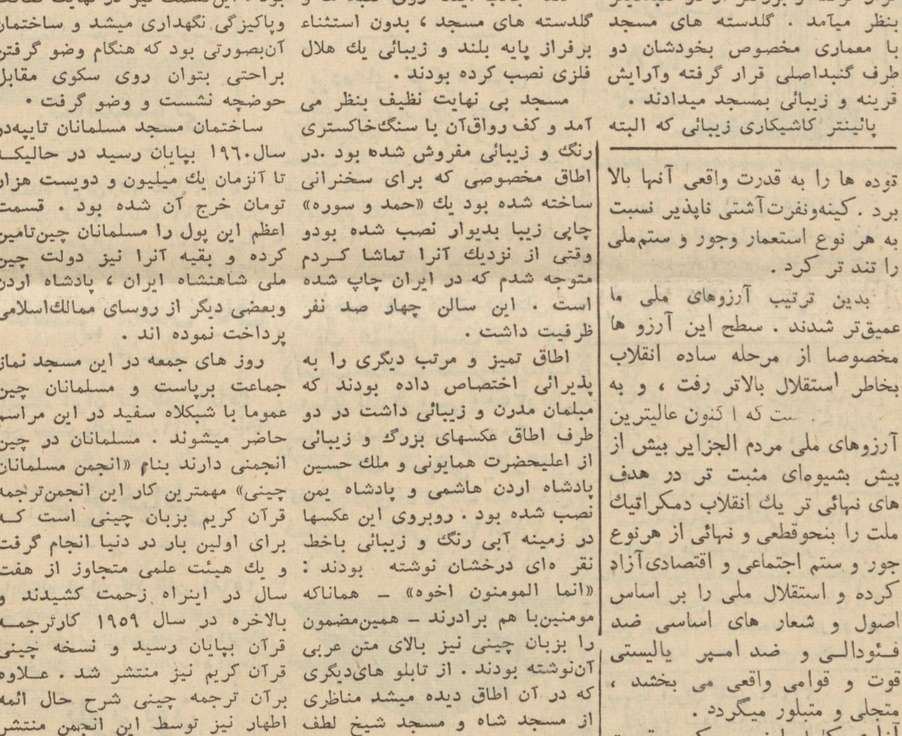

نمای خارجی مسجد مسلمانان چین

مك میلان جلاد

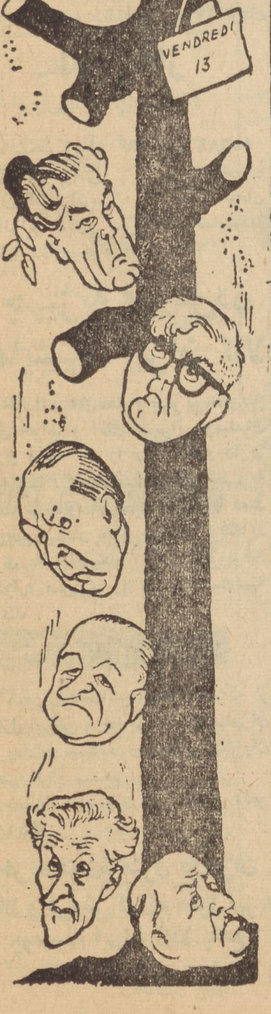

پیاد کامیون پوست شما را درکنار دریا بیمه میکند

HOMBURG

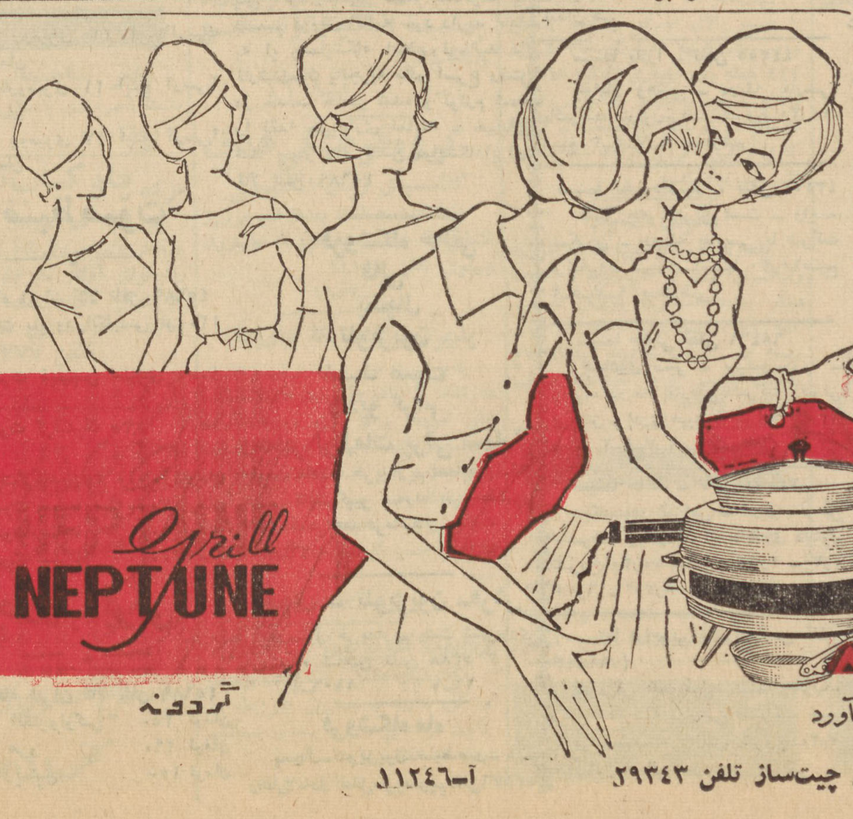

نپتون

کباب پزبرقی مدل ۶۲

Grill NEPTUNE

آشپزی را برای شما بصورت یک سرگرمی لذت بخش درمیآورد

مرکز پخش: شرکت بازرگانی روحی خیابان بوذرجمهری سرای چیت‌ساز تلفن ۲۹۳۴۳

آ ـ ۱۱۲۴۶

اجتماعی

گفتگوی تلفنی مردم

به شماره ۳۰۰۱۰

همه روزه‌غیر از روزهای تعطیل بین ساعت ۶تا ۷و نیم بعد ازظهر تلفن کنید وبامامشکلات و درددلهای خودرا درمیان بگذارید مادر همین ستون حرفهای‌شما را بگوش مسئولین امور میرسانیم .

درسازمان آب، آب پیدا نمیشود

*اینروزها بهر اداره و موسسه‌ای که سر بزنید دست کم یك شیربرای آب خوردن در آنجا پیدا میشود اما خدانکند در این گرمای طاقت‌فرسا گذرتان به اداره سازمان آب‌بیافتد اگراز تشنگی درحال هلاك شدن باشید یك قطره آب دردسترس ندارید که لبی ترکنید.

مهدی احمدی

نوعی گرفتاری

*باین اداره دخانیات بگوئید نمیخواهد ازکالیفرنیا توتون وارد کند، عوض این کار بیاید سیگار گرگان‌راکه ۲۰ سال است مردم به‌آن معتادند درست‌کند ،برای روشن کردن یك سیگار گرگان پنج عدد کبریت لازم دارد. اینهم خودش نوعی گرفتاری است .

سرهنك آذرتاش

ترازو زینت دکان نانوائی است

*ترازوها دردکانهای نانوائی برای زینت وروزمبادا گذاشته‌شده وبدرد هیچ کار دیگر نمیخورد .برای مردم که با این قبیل صحنه‌ها مواجه میشوند چه فکری کرده‌اند ومابکی باید مراجعه کنیم تا بشکایتمان رسیدگی شود ؟

حسن‌فخارا

اسفالت کنید

*حالا که آقای شهردار درمورد اسفالت خیابانها اقدام جدی کرده‌اند دستور دهید خیابان ۲۸مرداد راهم اسفالت کنند .

پرویز

خیارهای شهرداری!

*در رادیو وروزنامه ها اعلام میشودکه خیار دانه‌ای‌دهشاهی ماهم باتوجه به‌این اعلامیه‌ها میرویم مثلا خیار بخریم که‌ناهار آبدوغ خیاری جورکنیم ، فروشنده هرچه خیارزردو پلاسیده است یکطرف ریخته داد میزند یکی دهشاهی آنطرفتر خیارهای سبزو قلمی‌چشمك میزند اما فروشنده قیمت آنهارا ۳ر۵ ریال اعلام میکند وقتی میپرسی بابا شهرداری اعلام کرده خیار یکی‌دهشاهی است جواب میدهدخیارهای شهرداری آنها است که آنطرف ریخته شده (بااشاره دست خیارهای زردو پلاسیده رانشان میدهد) تازه این شهر شده شهریك‌بام و دوهوا .

ا ـ م

مورد اختلاف برزن و کلانتری

*برای تعیین جای‌ما طوافهای میدان ۲۴اسفند از طرف شهرداری امور شهر و برزن آمدند و جائی درنظر گرفتند مادرجای تعیین شده مشغول کسب شدیم حال از طرف کلانتری آمده‌اند میخواهند مارااز اینجا بعنوان اینکه درمسیر است برانند‌اول خیابان‌امیرآباد که‌مسیر نیست من‌فکر میکنم دراینحدود بین برزن وکلانتری اختلاف هست‌و گرنه تااینحدنسبت‌بمابی‌اعتنائی نمیشد.

محمد ضیغمی

حاشیه بر اخبار...

از : صفا

قانون سازشکار..

ماشین دزدی کسب پردرآمد و کم مزاحمتی است. اگرنه پس‌چرا هرروز دسته و باند تازه‌ای وارد اینکار میشوند وشروع باظهار وجود میکنند ؟.

ممکنست بگوئید خیر، تازگیها باند تازه‌ای وارد کار نشده‌است. باندهای قبلی راهم که بابوق و کرنا دستگیر کردند و چهار تا بچه محصل رابعنوان عامل پنجاه سرقت اتوموبیل معرفی کردند . پس دیگر چه‌کسی است که‌باز هم ماشینهای مردم را میدزدد و دست کسی هم بگردپایش نمیرسد ؟

چرا خودمان راگول بزنیم ؟ چند دفعه بنعل وبه میخ زدیم و در لفافه و درپرده نوشتیم که‌آقا، آدم جرات نمیکند نیمساعت اتوموبیلش را در گوشه‌ای رها کند وبرود. حالا باید رودربایستی را کنار گذاشت ، شهر دزد بازار است !یعنی چه ؟ درپایتخت یك مملکتی آدم جرات نکند نیمساعت از ماشینش دور بشود ؟

چندوقت پیش فیلمی‌را درتهران نمایش میدادند و علیا مخدره «الیزابت تایلور» در آن بازی میکرد. خانم درآن فیلم صاحب اتوموبیل شکاری قرمز رنك و زیبائی بود که دیدنش آب را از لب‌ولوچه فرنگی مآبهای ماجاری میساخت . داستان فیلم طوری تنظیم شده‌بود که خانم طی آن چندین بار اتوموبیلش رابادر باز کنار خیابان گذاشت و روز بعد یا چندروز بعد بسراغ آن آمد . مردم داستان فیلم رارها کرده‌و حیرت زده این منظره شده‌بودند. عجیب است !مگرمیشود ماشینی را بادرباز کنار خیابان گذاشت و رفت !ماشین باین‌قشنگی راچطور نمیدزدند ؟برای ما مردم تماشای آن صحنه واقعا شگفت آوربود . حق‌داریم تعجب بکنیم. اینجا در باز که جای خود دارد اگرپانزده قفل اضافی هم بدر ماشین‌ببندیم باز می‌آیند ودر کمال مهارت در را باز میکنند و ماشین رامیبرند.

همین پریروزها، اتوموبیل یکی از همکاران مارا از جلوی در خانه‌ای که در آنجا مهمان بوده است ربوده‌اندو یك تشکر خشك‌و خالی هم نکرده‌اند ! طرف باتمام دوندگیهائی که کرده است ،جای چرخ ماشینش را هم نتوانسته است پیدا کند .

این چه‌بلائی است که گریبان مارا گرفته است ؟ میخواهیم یك مطلب رابدانیم . باآن باندمعروف وخطرناك شاگرد مدرسه ها که پنجاه ماشین دزدیده بودند چه معامله‌ای شده‌است ؟ چه‌مجازاتی برای آنها تعیین کرده‌اند ؟ آیا غیراز آنها باند های ماشین دزدی دیگری نیز دستگیر شده‌اند یا نه ؟واگر گیرافتاده‌اند مجازاتشان چه‌بوده است ؟

مااین سئوالها را ازاین جهت میکنیم که خودمان جوابش را نمیدانیم. درحالیکه باید پاسخ این سئولات را هرکسی بداند. باید مردم بفهمند که بادزدان‌چه معامله‌ای شده است تادیگر کسی بهوای اینطورکارها نیافتد. حدس میزنیم که‌مجرمین ودزدها «تحت تعقیب» هستند ، وگوشه زندان یا حتی درمنزل خودشان بجان هرچه قانون سازشکار است دعامیکنند. این که رسم مبارزه‌و تامین امنیت نیست .خدا پایدار نگهدارد آئین اسلام را که گفت دزدرا تاگرفتید وبگناه خود اعتراف کرد ازداشتن یك‌دست محرومش کنید. ممکنست بگویند که‌این مجازات متناسب باجرم نیست ودوراز انصاف وبشر دوستی است. آیا این انصاف است که‌حاصل سالها رنج وزحمت یك‌فرد زحمتکش رادر یك لحظه بربایند و مفت خود بدانند ؟آیا انصاف است‌که امنیت شهری را چند نفرجانی ودزد ملعبه دست کثیف خودشان بکنند ؟

باید شدت عمل بخرج داد. هم از طرف دستگاههای انتظامی وهم از طرف دستگاههای قضائی . گناه دزدیده شدن ماشینها را بگردن پلیس‌و ژاندارمری نمیتوان انداخت اما اگر مراقبت و توجه آنها باین امر بیشتر بشود نسبت ماشین دزدیها پائین خواهد آمدو این نوع‌راهزنی تقلیل‌خواهد یافت. ازانطرف ،اگر دستگاه قضائی کندی و اغماض راکنار بگذاردو بجای تشریفات طولانی و بیهوده‌و بجای رعایت «تمام علل مخففه» با سرعت وشدت دزدهارا بمجازاتهای سخت برساند ومطلب را برای اطلاع همه اعلام بکند ماشین‌دزدی باین شدت رواج نخواهد داشت و تاحدودی تخفیف‌پیدا خواهد کرد.

خیلی تندرفتیم. . حالاهم تا آرزوهای طلائی و پیشنهاد های خیرخواهانه ما صورت عمل‌بخودش بگیرد بهتراست اگر از دستربج خود اتوموبیلی تهیه کرده‌اید و دلتان نمیخواهد نصیب دزدهابشود دقت ومراقبت خودرا بیشتر کنید و چهار چشمی ماشین خود را مواظب باشید زیرا بعیدنیست‌که دریك چشم بهمزدن ، ماشین‌شما هم بسرنوشت صدها ماشین دیگر دچار شود وناپدید گردد .!

بازگشت سردار بزرك مراکش بوطن

امیرعبدالکریم ریفی سردار افسانه‌ای عرب تصمیم داردپس‌از سی‌وشش سال تبعید بوطن خودمراکش بازگردد امیرعبدالکریم ۷۷ساله پرنسی‌است‌که تصمیم گرفته بود هرگز بوطن برنگردد مگر موقعی که جنبش برعلیه استعمار درشمال آفریقابمرحله تکامل برسد. امیرعبدالکریم اکنون در سابوربان قاهره میباشد. نامبرده مدت ۲۰ سال از سال ۱۹۲۶ دریکی از جزایر اقیانوس هند بوسیله دولت فرانسه در تبعید بوده‌و در سال ۱۹۴۷ که ازیك کشتی در مصر پیاده شد تاکنون در قاهره بسرمیبرد .

امیرعبدالکریم ریفی عقیده دارد که تسلط خارجی بر شمال آفریقا هنوز ازبین نرفته و بقوت سابق خود باقی است .مراکش و تونس تقریبا بازیچهٔ برای فرانسه هستند وبن‌خده واطرافیان اونیز میروندکه‌درهمان تله بیافتند با این وصف موقع آن است که من‌بوطن بازگردم .

خبرگزاری‌مخصوص آسوشیتدپرس

ترکیه از ورثه مندرس ۴ر۵ میلیون‌لیره غرامت میخواهد

آنکارا ـ آسوشیتدپرس ـ۱۸ژوئیه ـ امروز دولت ترکیه رسما به وارثین‌عدنان مندرس نخست‌وزیر سابق و معدوم ترکیه اطلاع داد که باید ظرف‌پنجروز از تاریخ رویت این اعلامیه ۴ر۵ میلیون لیره ترك(۵۰۰ هزار دلار) به‌خزانه‌داری ترکیه پرداخت کنند . این درخواست مربوط به ادعائی است‌که از طرف یك دادگاه عالی‌و مخصوص ترکیه در جریان محاکمات‌دادگاه یاسی‌آدا عنوان شده و طی آن اشعار گردیده که مندرس در زمان نخست‌وزیری خود مبالغ گزافی از بودجه سری دولت را اختلاس و صرف‌انباشتن ثروت شخصی‌نموده است .

در حال حاضر زوجه بیوه مندرس وسه پسران وی وارثین بلافصل ثروت نخست‌وزیر معدوم ترکیه هستند . از مندرس یك مزرعه بزرك و حاصلخیز واقع در منطقه آیدین (نزدیك دریای اژه) به وارثین وی به ارث رسیده است .

جدول کلمات متقاطع شماره ۲۱۵۳

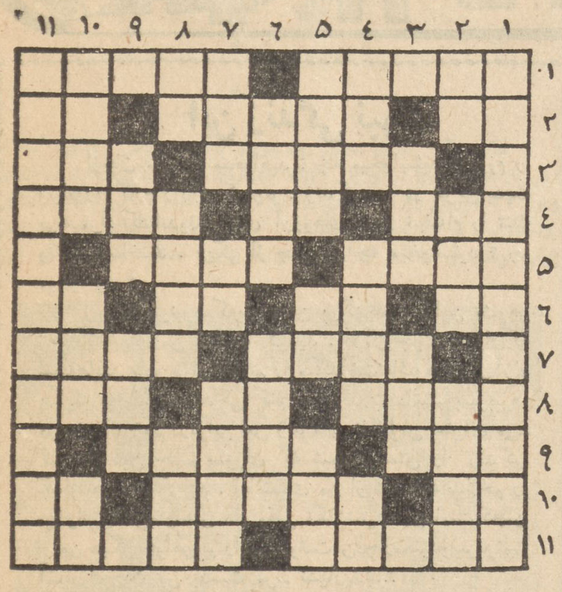

افقی : ۱ـ برای از بین بردن خستگی قطعالازم است ـ آنکه‌دست وپایش بفرمانش نیست ۲ـ حرف ندا ـ دست‌بند زینت ـ اگرباشد ۳ـ اصلا از روسیه آمده‌ولی فعلا لغتی شده است ـ میگیرند وبالاتر میروند ٤ـ از سنگهای سبز رنك‌ـ از محصولات کمر ـ خجالتی ۵ـ تکانش بدهید بیدارمیشود ـ نقاش معروف معاصر که در عالم خود دیوانه‌ای است ٦ـ ساق شکسته ـ مرد پابریده ـ از جدائیهاشکایت میکند‌ـ عدد نفس کش ۷ـ ترسو‌ـ از اقسام بشقاب ۸ـ هرجا بروید دنبالتان می‌آید مگر در تاریکی ـ دهان کودك تازه‌حرف‌ـ خوش قدم ۹ـ سریع ـ کاغذ۱۰ـ گوشت‌بزبان خارجی ـخانم مدیر ـ از انواع تن پوش ۱۱ـ خوراك اسفناج و تخم مرغ‌ـ نویسنده و طبیعی دان معروف فرانسوی

عمودی: ۱ـ از تاریخهای قدیمی و معتبر ایران ۲ـ واحدبها‌ـ ازکتابهای ابن‌سینا‌ـ بازیش بازشتی او نسبت مستقیم دارد ۳ـ عنوان و مقام ـ لرزان جاویدان ٤ـ شاعر بی‌سر ـ حتی از الف هم جلو تر آمده است ـ سابقا در گرفتن ماه و خورشید صدایش به‌فلك میرسید ۵ـ آرایشگر عرب ـ جزیره‌ای که‌چندی پیش سرگذشت آخرین روزهای آنرا هم نمایش دادند ـ از انواع آینه ٦ـ میله گردی که دور محور ثابتی میچرخد ـ نوعی ماشین باری ۷ـ این هم‌درهرکاری‌بیاید اساس آن را سست میکند‌ـ اشاره بدور ـ حالا دیگر او هم برای خودش هنرمندی شده است ۸ـ دیوانه فرنگی ـ قفل گشا ـ بیهوده است ۹ـ مدرسه نرفته که‌علم‌بیاموزد‌ـ ازعشاق معروف ۱۰ـ مددکار ـ رخساره دختران رابرمیافروزد ـ کجاست ۱۱ـ اولین رئیس جمهور یکی ازکشورهای بزرك‌جهان

حل جدول شماره ۲۱۵۲

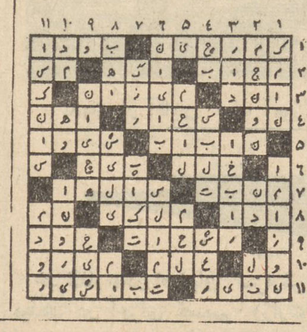

بن بلامعتقد است

بقیه از صفحه ۵

اکتفا کنیم . من هرگز قبول‌نخواهم کرد که‌الجزایرمستقل نخستین گام را در راه نقض اصول اساسی دموکراسی بر دارد در غیر این صورت باید هر شش ماه یك بار انتظار کودتائی را داشته باشیم.

ـ آیا سازش بین شما و دولت موقت الجزایر امکان پذیر است ؟

ـشك نیست ، سازش بین ما امکان پذیر و حتی خیلی ساده‌است. کافی است که طرف ما قانون را محترم شمارد . باید همه‌کس تصمیماتی را که از طرف شورای ملی انقلاب گرفته میشود قبول کند. در تریپولی یك برنامه سیاسی مورد تصویب قرار گرفت .

در این برنامه تشکیل یك دفتر سیاسی پیش بینی شده بود که می بایستی به کار های انقلاب نظارت عالی داشته‌باشد دولت موقت‌الجزایر نیز باید بنوبه خود مسئولیت روابط خارجی ما را تا تعیین یك دولت قانونی که از طرف پارلمان تعیین میشود بدست گیرد .

س ـ برنامه سیاسی شما چیست و چه اختلافی بین سیاست شما و روش بن خده وجود دارد ؟

ج‌ـ در تریپولی‌یك برنامه‌سیاسی باکثریت مورد تصویب قرار گرفت و خود من ریاست کمیسیونی را که مامور تهیه این برنامه بود بعهده داشتم . اصلاحات ارضی بهترین برنامه سیاسی ما را تشکیل میدهد مفاد قرار داد های اویان نیز در برنامه ما در نظر گرفته‌شده است از جهات دیگر برنامه ما دور نماهای سو سیالیستی مجسم میکند .برنامه سیاسی ما که در تریپولی تهیه شد باید در نخستین کنگره جبهه‌آزادی بخش ملی مورد بحث و تصویب قرار گیرد .

در برنامه‌ای که‌ما تصویب کردیم نقش وصلاحیت‌ارتش، دولت‌و حزب بطور دقیق معلوم شده است . و مخصوصا پیش بینی شده است که اکثریت اعضاء دفتر سیاسی حزب نباید در دستگاه‌دولت عضویت‌داشته باشند زیرا ما میخواهیم یك حزب واقعی داشته باشیم‌برای ارتش‌آزادی بخش ملی‌نیز وظیفه معین تعیین شده و مهمترین‌وظیفه آن دفاع از تمامیت ارضی کشور و شرکت در ساختمان الجزایر است .

اگر تصور کنیم که ارتش آزادی بخش یك ارتش حرفه‌ای است‌دچار اشتباه خواهیم شد زیرا این ارتش از یك عده مبارزین و میهن پرستان تشکیل شده و اگر آنها را بایك ارتش لژیونر مقایسه کنیم مثل این است که از آرمان‌انقلاب الجزایر کوچك ترین اطلاعی‌نداریم من بار دیگر تائید می کنم که به هیچوجه خطری از جانب نظامی ها در بین نیست و اگر چنین خطری احساس شودخودمن بیش ازهرکس با آن مبارزه خواهم کرد .

دیگهای چدنی جدید ایده آل استاندارد

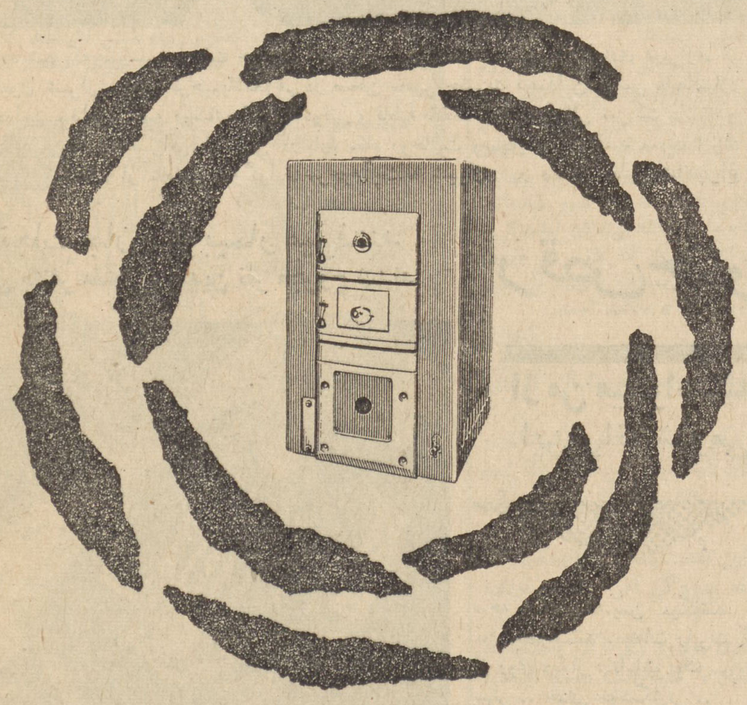

باراندمان بیش از ۸۵٪ دیگهای چدنی جدید سری (LB) باراندمان فوق‌العاده خود مخارج جاری دستگاه حرارت مرکزی شما را به‌حداقل‌میرساند . اندازه گیریهای دقیق نشان داده که با زده حرارتی این دیگها چه برای سوخت مایع وچه برای سوخت گازی بیش از ۸۵٪ میباشد. این دیگها دارای مزایای بیشماردیگری از لحاظ شکل ظاهری ، اندازه های دیك وسهولت‌تمیز کردن مجاری دود اصلی ومجاری بین‌پره‌ها میباشد .

برای کسب اطلاعات بیشتر به نمایندگی انحصاری ما درایران شرکت سهامی رادکو خیابان شمیران شماره ۷ ـ ۹۵۳ تلفن ۲ ـ ۷۲۱۴۱ مراجعه فرمائید.

IDEAL-Standard
SEE YOUR ARCHITECT OR ENGINEER

دکتر طهمورث فروزین
متخصص جراحی عمومی و بیماریهای زنان
رئیس درمانگاه دانشکده پزشکی.جراح‌ورئیس درمانگاه بیمارستان رضا پهلوی
همه روزه از ساعت ۵ تا هفت و نیم بعداز ظهر از بیماران خود پذیرائی مینماید.
نشانی: خیابان اسلامبول، جنب کافه قنادی فردوسی تلفن ۳۷۲۲۲

تلمبه شناور
برسفورد
خیابان سعدی تلفن : ۳۵۸۱۵

مجله مخصوص خرد سالان سه شنبه ها منتشر میشود

آگهی مناقصه خرید علیق

انستیتو پاستور ایران علیق و علوفه مورد احتیاج یکساله خودرا که تاریخ خرید آن ۲۰ مرداد ۱۳۴۱ و انقضای آن ۱۹ مرداد ماه۱۳۴۲ خواهد بود از طریق مناقصه خریداری و از داوطلبان شرکت در مناقصه خواهشمند است: .

۱ـ برای شرکت در مناقصه قبلا یك نسخه از طرح قرار داد را ازدفتر انستیتو پاستور اخذ و پس‌از مطالعه کامل ذیل آنرا امضاءوضمیمه پیشنهاد خود فرمایند .

۲ـ شرکت کنندگان در مناقصه باید مبلغ پنجاه هزار ریال وجه نقد بعنوان سپرده به حساب شماره ۱۰۳۲ انستیتو پاستور به بانك مرکزی ایران پرداخت رسید بانك و یابجای وجه نقد ضمانت بانکی یکی از بانکهای مجاز را بمبلغ مزبور که اعتبار آن کمتر از یکماه‌نباشد ضمیمه پیشنهاد خود نموده و پیشنهادات لاك و مهر شده را تا ساعت ۱۲ روز پانزدهم مرداد ماه ۱۳۴۱ بدفتر انستیتو پاستور واقع در خیابان پاستور تسلیم و رسید دریافت دارد . پیشنهادات رسیده درساعت ۱۶ر۵ همان روز بازو خوانده خواهد شد .

۳ـ به پیشنهاداتی که مشروط و مبهم و فاقد سپرده باشد و یا بعداز انقضاء موعد مقرر برسد ترتیب اثر داده نخواهد شد .

٤ـ در صورتیکه حائز حداقل مناقصه از انعقاد قرار داد و انجام معامله خودداری نمود مبلغ سپرده او به نفع دولت ضبط خواهد گردید .

۵ـ پرداخت حق الدرج آگهی و هر گونه مالیات و عوارض و هزینه تنظیم قرار داد بعهده برنده مناقصه می باشد .

٦ـ حضور پیشنهاد دهندگان در جلسه قرائت پیشنهادات آزاد وانستیتوپاستور در ردویاقبول یك‌یا کلیه‌پیشنهادات مختار خواهد بود .

۷ـ مناقصه حضوری بهیچ ترتیب انجام نخواهد گرفت. الف۲۴۸٦

۱ـ۲ آـ۱۱۲۸۲ رئیس حسابداری انستیتو پاستور. جواد پورافضل

المپیا

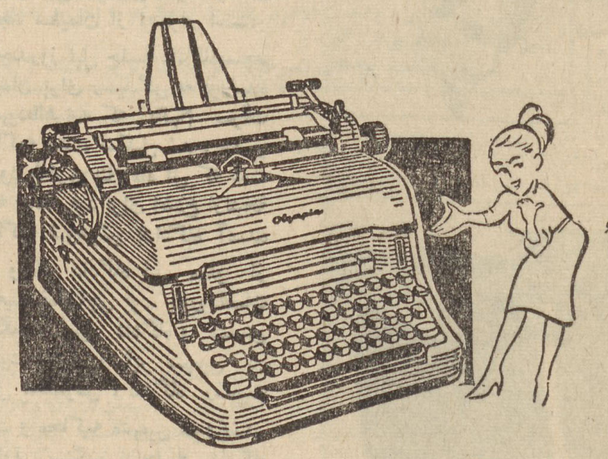

ماشین تحریر المپیا از لحاظ مکانیسم و استحکام و دوام و زیبائی بی نظیر و معروفیت جهانی دارد .

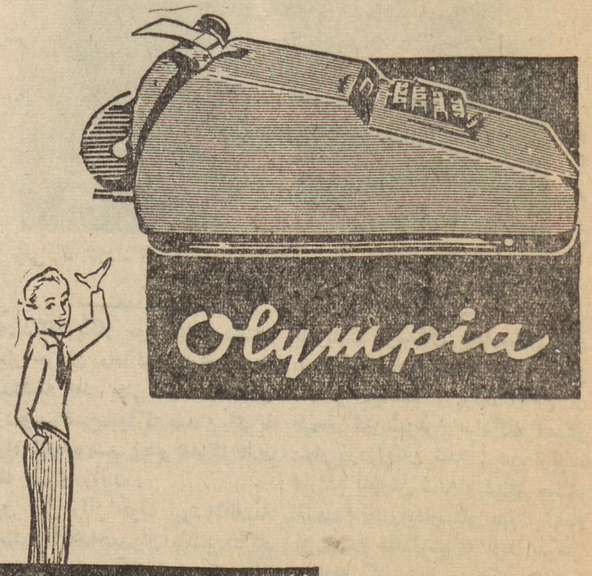

ماشین حساب المپیا تمام اتوماتیک و در حسابداری حلال مشکلات است .

نماینده انحصاری : شرکت سهامی مهناز چهارراه مخبرالدوله تلفن ۲۰۲۶۱۰

خبرنگاران ما از شهرستانها اطلاع میدهند

نمایندگان اطلاعات در خدمت مردم

مردم شهرستانها بوسیله نمایندگان اطلاعات خواسته‌های خود را شرح میدهند

تقاضای کمك آموزگاران بروجن ودزفول

چندروز قبل عده‌ای از کمك‌آموزگاران فرهنك شهرستانهای بروجن ودزفول بدفاتر نمایندگی اطلاعات مراجعه کردند و گفتند : پس از ده‌پانزده سال‌سابقهٔ خدمت وتدریس در مدارس حالاکه لطف کرده و میخواهند سمت کمك آموزگاری مارا تبدیل به‌آموزگاری‌نمایندبرای شرکت درکلاس کارآموزی تبدیل سمت ، امتحان ورودی گذاشته‌اند! میگفتند: مگر میخواهید مارا زجربدهید ! مگر سابقا کمك آموزگاران باداشتن دهسال سابقهٔ خدمت سمتشان به‌آموزگاری تبدیل نمیشد؟چرا حالاکه نوبت مارسیده است برایمان کلاس کارآموزی مقرر داشته‌اید وتازه‌برای شرکت دراین کلاس هم امتحان ورودی قرارداده‌اید ؟

کمك آموزگاران دزفول میگفتند : تصمیم وزارت فرهنك راجع بامتحان ورودی کلاس کارآموزی کمك آموزگاران نابجا است لزومی ندارد که پس از هفت‌هشت‌سال سابقهٔ تدریس وعمری خدمت بفرهنك برای تبدیل سمت خود در کلاس کارآموزی شرکت کنیم و تازه‌برای شرکت دراین کلاس امتحان ورودی بدهیم؟ مگر همکاران سابق ماکه تبدیل سمت یافته‌درکلاس کارآموزی شرکت کردند و امتحان‌دادند؟

پس راه آهن یزد کی باتمام میرسد؟

جمعی از نمایندگان اهالی شهرستان یزد بامراجعه بدفترنمایندگی اطلاعات گفتند :بقراراطلاع‌شرکت پیمانکار ساختمان راه‌آهن‌شهرستان یزدبایستی چند ایستگاه فرعی دراطراف ویك ساختمان ایستگاه مدرن ومجهز دراین شهرستان ایجاد نماید ولی از مدتها پیش تاکنون فقط ۲۰درصد از اینکار پایان یافته و ۸۰درصد آن ناتمام مانده است.گویا قرار است تکمیل بقیه این ساختمانها رابعلت عدم بودجه کافی متوقف کنند ویادرکار ساخمانهای مزبور سرعتی که میبایستی مبذول دارند بکار نبرند هم‌اکنون از ۸۰۰نفر کارگران ساختمانهای راه‌آهن یزد فقط دویست نفر مشغول کارند . طبق قرارداد میبایستی یکسال پس‌از زیرسازی مشغول ریل گذاری شوند ولی دوسال است ریل گذاری‌راه‌آهن این شهرستان به‌تاخیر افتاده است . نمایندگان اهالی یزد میگفتند: امیدواریم دراین باره توجهی مبذول شود تاساختمانهاو ریل گذاری راه‌آهن یزد زودتر باتمام برسد .

مردم سبزوار در مضیقه تلفن

عده‌ای از اهالی سبزوار بامراجعه بدفتر نمایندگی اطلاعات‌ضمن تسلیم طوماری مبنی برتقاضای خود گفتند : بااینکه سبزوار از نظر اقتصادی وتجارت وسایر جهات حائزاهمیت بسیار است وبا استقرار لشکر ۱۱ خراسان دراین شهرستان احتیاج مردم و مقامات مربوطه بوسائل ارتباطی هرروز بیشتر میشود نه‌تنها دروضع تلفن سبزوار تاکنون تغییری حاصل نشده و بهبودی نیافته است بلکه ارتباط‌تلفن شهری این‌شهرستان مشکل‌ترشده است. اخیرا شایع شدکه شرکت تلفن درنظر دارد محلی برای نصب دستگاه تلفن نیمه‌خودکار اجاره کندوبانصب دستگاه یکهزار شماره‌ای تلفن رضایت اهالی‌اینشهرستان رافراهم آورد . ولی این شایعه هنوز بصورت عمل‌در نیامده است.وضع تلفن شهری سبزوار فعلا بحدی خراب است که قبل از ارتباط همینکه گوشی تلفن را برمیداریم‌صدای کسان‌دیگری که تلفنی مکالمه میکنند بخوبی شنیده میشود . تقاضا داریم چنانچه فعلا نصب دستگاه تلفن خودکار در سبزوار مقدور نیست لااقل‌همان دستگاه تلفن‌نیمه خودکار را بکار اندازند.

کمك‌آموزگاران فرهنك‌استان‌اصفهان‌دراداره سرپرستی نمایندگان‌اطلاعات گفتند:

اگر بخواسته‌ماتوجه‌نشود درباشگاه‌فرهنگ‌متحصن‌میشویم

مابقانون مملکت احترام میگذاریم ولی امتحان‌ورودی کلاسهای کارآموزی قانونی نیست

چند نفر از کمك‌آموزگاران بعلت‌عدم رضایت‌فرهنك از کارشان‌منتظر خدمت‌شدند

عده‌ای از آقایان کمك آموزگاران فرهنك استان اصفهان درسالن‌اداره سرپرستی نمایندگان و خبرنگاران اطلاعات در اصفهان

خبرنگار مادر اصفهان گزارش میدهد در اجرای تصمیم وزارت فرهنك بنابدعوت فرهنك استان اصفهان بمنظور شرکت در امتحان ورودی کلاس کارآموزی کمك آموزگاران بیش از یکهزار نفر بانوان و آقایان کمك آموزگاران فرهنك شهرستانهای استان‌باصفهان آمدند وکمك آموزگاران هر شهرستان در یکی از مدارس اصفهان اقامت نمودند . قرار بود پریروز امتحان ورودی‌آنان بکلاس کارآموزی در دبیرستان سعدی و دانشسرای پسران اصفهان برگزار شود ولی کمك آموزگاران بعنوان اعتراض ، از شرکت در جلسهٔ امتحان خودداری کردند . البته‌این عده قبلا هم اعتراضات‌خودرا کتبا وتلگرافا بمقامات صالحه گزارش داده‌بودند و پس از خودداری از شرکت در امتحان بدون هیچگونه تظاهری درادارهٔ فرهنك ،دبیرستان سعدی و دانشسرا رفت‌وآمد می‌کردند وخواهان احقاق حق نسبت بکار خود بودند . پریروز اولین‌روز امتحان ورودی کلاس کارآموزی کمك آموزگاران بود وقرار بود ظرف پنج روز این امتحانات پایان یابد و کمك آموزگاران بمحل‌های خود مراجعت کنند ولی بجز چند نفر معدود ، سایر آقایان و بانوان کمك آموزگار از شرکت در امتحان ورودی خودداری کردند.از طرف فرهنك طی اعلامیه‌ای که از رادیو اصفهان پخش شد چند نفر از این عده بعلت عدم رضایت ادارهٔ فرهنك از کار آنان ، منتظرخدمت شدند .

عصر پریروز بیش‌از دویست نفر از کمك‌آموزگاران مزبور بادارهٔ سرپرستی نمایندگان و خبرنگاران اطلاعات در اصفهان آمدند تا با طرح تقاضای خود خواسته‌هایشان‌را دراینمورد باطلاع‌اولیای‌امور برسانند آقای سراج‌الواعظین یکی ازکمك آموزگاران بنمایندگی از طرف آنان گفت : ما بقانون و مقررات کشور احترام میگذاریم وازسازمان های دولتی مخصوصا سازمان‌امنیت وشهربانی کمال تشکر را داریم‌ولی قانونی که در مورد کار ما به‌توشیح رسیده است موضوع امتحان‌ورودی راندارد و این تصمیم شورای‌عالی فرهنك برخلاف حق و قانون‌است مادوسه‌روز دیگر صبر میکنیم و چنانچه بخواستهٔ ما در مورد لغو امتحان ورودی کلاس کارآموزی پاسخ مثبت داده نشوددرتلگرافخانه اجتماع میکنیم و خواسته خود را تلگرافی باطلاع مقامات‌وزارتفرهنك میرسانیم وچنانچه نتیجه‌ای عایدمان نشود در یکی از مساجد یا باشگاه فرهنگیان اصفهان متحصن میشویم اگر بازهم بتقاضایمان رسیدگی نشد دسته جمعی بتهران میرویم و در باشگاه مهرگان تحصن‌اختیار میکنیم چنانچه بازهم بگفته های قانونی ماترتیب‌اثر ندادند بنخست وزیری وبالاخره بشخص شخیص اعلیحضرت همایونی که حامی فرهنگیان بوده و هستند پناه میبریم ومطمئنیم که توفیق حاصل‌میکنیم.

زیرا خواسته‌های مابا قانون تطبیق میکند ولی اگر بازهم نتیجه‌ای حاصل نشداز اول‌مهرماه سرکلاس حاضر نمیشویم تازمانیکه پایهٔ‌کمك آموزگاری ما تبدیل به رتبه آموزگاری شود.

این‌عده میگفتند : ما از روزنامهٔ اطلاعات که همیشه طرفدار حق و حقیقت میباشد وظرف ۳۶ سال‌عمر مطبوعاتی خودازجادهٔ حقیقت‌منحرف نشده است کمك میخواهیم و از گذشته که باما فرهنگیان همکاری صمیمانه داشته است تشکرمیکنیم. عدهٔ ما دراستان اصفهان یکهزارو-صدنفر است ودر تمام کشور یازده هزارنفرمیباشیم.امروزکه شنیده‌ایم یکی دونفر از همکارانمان را منتظر خدمت کرده‌اندتصمیم داریم‌خودمان حقوق‌آنهارا تامین نمائیم زیرا آنهابخاطر ما منتظر خدمت شدند.

خبرنگار ما اضافه میکند دراین مورد باآقای موسوی رئیس کل فرهنك استان تماس حاصل شد و آقای موسوی اظهار داشت : طبق تصویب‌نامه شورای عالی فرهنك باید از آقایان کمك‌آموزگارانیکه مدرك تحصیلی آنان کمتر ازسیکل اول متوسطه است و میخواهندبرای تبدیل سمت خود در کلاس کار-آموزی شرکت کنند امتحان‌ورودی بعمل آید تا معلوم شود که ازاین عده کدامیك باسواد ویا بیسواد هستند . شورای عالی فرهنك‌تصمیم باجرای این امر گرفته وآن‌عده از آقایانیکه سواد دارندازاین امتحان واهمه ندارند . فقط عده‌ای مخالف این تصمیم هستند که نسبت به معلومات خود شك دارند ونمیتوانند امتحان ورودی را بخوبی بگذرانند بهرحال ماباجرای نظر شورایعالی فرهنك دراین باره تصمیم راسخ داریم زیرا اصلاح مملکت وآینده اطفال برهمین پایه است .

این زندگی نبود

ازجان من چه میخواهید ؟ چه میخواستید ؟ روزم را سیاه‌وروزگارم راتباه کردید . زندگیم را در طریق‌ابدیت براه مرك کشاندید. دنیای آرزوهای دردل نهفته‌ام را تنك وتنگتر ساختند . دیگر از جان من چه میخواستید ؟ چه میخواهید ؟

این‌زندگی‌نبود که‌برای من برگزیدید . این ،شوهر نبود که برای من انتخاب کردید . درآن جهنم سوزان که شعله‌هایش بادو پرآرزوهایم را میگداخت باشوهری دل‌آزار چگونه میتوانستم زندگی کنم‌وچطورقدرت داشتم بسرببرم. من بضعف خود دربرابر این زندگانی نامانوس اعتراف می‌کنم واز این جهنم سوزان که شما اسمش را زندگی گذاشته‌اید میگریزم . اما تمنای من از شما که صلاحم را میخواستید وبخواهش دلم وقعی نگذاشتید این است که‌پس از من دیگر خواهرانم را بسرنوشت‌من‌دچارنکنیدوسرنوشت آنهاراهمچون من بدست مرك نسپارید ...

***

فریده دختر ۱۹ ساله‌ای که از کلاس سوم متوسطه یکی از دبیرستانهای رضائیه پایش را بحجلهٔ‌عروسی گذاشته بود همانوقت هم که بخانه شوهر میرفت چشمانی اشکبار داشت . او درشهر بزرك شده وبازندگی شهری خوگرفته بود چگونه میتوانست باشوهری بیسواد که وجود واخلاق وطرز فکرش باوی نامانوس بود درکوره دهی خاموش‌بسر ببرد؟هنوز ماه عسل این زن وشوهر جوان پایان نیافته بود که زندگی بکامشان تلخ شد و فریده بقهراز خانهٔ شوهر بخانه مادر برگشت . آخرین باری که‌مادرش اورا باجبار وادار به‌بازگشت بخانهٔ شوهر میکرد سه‌روز پیش‌بود فریده بازهم باچشمانی اشکبار روانه خانهٔ شوهر شد.میرفت ومیگفت : رفتم که دیگر هرگز بازنگردم . دیگر روی مرا دراینجا نخواهید دید، دیگر هرگز باین خانه قدم نخواهم گذاشت ...

راست میگفت ، دوروز بعد نامه‌ای از فریده بمادرش رسید که نوشته بود : از جان من چه‌میخواستید ؟ روزم را سیاه وروزگارم را تباه کردید . دنیای آرزوهای دورودرازم راتنگتر و محدودساختید وزندگیم رابراه مرك کشاندید. دیگر از جان من چه میخواهید ، چه میخواستید ...؟

مجلس ترحیم آیت‌الله‌العظمی شیرازی درشیراز

قبلا اطلاع داده شد که بمناسبت رحلت حضرت آیت‌اله‌العظمی آقای آقاسید عبدالهادی شیرازی از طرف علماوروحانیون شیراز مجلس ترحیم‌باشکوهی در صحن مطهر حضرت احمدابن موسی علیه‌السلام برگزار شد . دراین مجلس کلیه روسای ادارات دولتی و قاطبهٔ طبقات مختلف اهالی شرکت داشتندو آقای سید معین‌الدین فالی سخنرانی مبسوطی در بارهٔ مقام روحانیت وسجایای آن فقید سعید ایراد کرد .درعکس بالا گوشه‌ای از مجلس سوگواری مرحوم‌آیت‌اله شیرازی در صحن مطهر شاهچراغ دیده میشود .

رقص جنون

مادریکه اسیراجانین شده بود کودك شیرخوارش‌راکشت و برجنازه‌اش دیوانه‌وار رقصید!

از من میخواستند ... بمن میگفتند ... بچه‌ات رابکش....!؟

این‌ترانه شومی بودکه مادردیوانه برجنازه فرزندش‌میخواند

..هه ...هه..هه.بمن میگفتند. از من میخواستند .بچه‌ات راپرت کن از روی دیوار ..تامابتو یك .. بچهٔ بهتر .. خیلی خوشگل‌تر ..

قهقههٔ جبونش در کوچه باغهای دهکدهٔ «پیش‌قلعه» بجنورد می - پیچید و درکنار جنازهٔ متلاشی‌شده کودك چهارماهه‌اش دیوانه‌وار می-رقصید . کلثوم‌بانو همسر جوان میرطالب شجاعی در حال گریه می خندید و درعین خنده میگرئید. قطرات سوزان اشك‌بررخساره‌اش فرومی‌چکید و قهقههٔ خنده‌اش حتی از مسافتی دور بگوش میرسید.

بچه‌های کوچکش در اطراف جنازهٔ خواهر شیرخوار خود حلقه زده بودند وهاج وواج برقص جنون آمیز مادر درکنار جنازهٔ متلاشی شدهٔ خواهر خود خیره شده بودند. سرانجام پسر بزرگتر ، حلقهٔ طلسم شدهٔ خواهران وبرادرانش‌راشکست وصحنهٔ تاثر انگیز رقص مادر را برجنازهٔ خواهرش ترك گفت .دوان دوان خودرا بدکان بقالی پدرش میرطالب شجاعی رسانید و گفت:

-باباجون ،چه‌نشسته‌ای که‌مادرم شهناز کوچولو را از روی دیوار پرتاب کرد. بیچاره‌خواهرم...مرد!

میر طالب سراسیمه بخانه آمد وجنازهٔ طفل چهارماهه‌اش‌رامتلاشی شده در صحن حیاط دید . زنش کلثوم بانورا مشاهده کرد که در کنار جنازهٔ شهناز کودك‌شیرخوار خود میرقصد و میگرید ومیخندد.

...از مابهتران ... بمن میگفتند از من میخواستند .. بچه‌ات راپرت کن ....

هاهاها... هاها ..

بیچاره میرطالب هم در مقابل‌این صحنه دلخراش مات و مبهوت ماند وخشکش زد ندانست چکار کند ونتوانست قدمی از قدم بردارد .

همسایگان آمدند و جریان را به پاسگاه ژاندارمری محل‌اطلاع‌دادند. موضوع‌بدادسرای بجنورد گزارش داده شد وآقای فرهمند رئیس دادگستری شخصا بدهکدهٔ پیش قلعه رفت . جنازهٔ شهناز کوچولو کودك چهارماهه‌ای که قربانی‌جنون مادر شده بود باانجام تشریفات قانونی دفن شد . وقتی کلثوم بانو رابطرف زندان میبردند باز هم قهقههٔ جنونش در کوچه باغ های دهکدهٔ پیش‌قلعه طنین میانداخت که :

...من منتظرم . از مابهتران . بمن میگفتند . از من میخواستند. بچه‌ات را پرت کن . از روی‌دیوار. تامابتویك .بچهٔ بهتر.خیلی‌خوشگل تر. ..

هههه ... هههههه.من منتظرم .

برای نجات جان یك بیمار میرفتند

طی تصادفی یکنفر مقتول وچندین نفر مجروح شدند

قبلااطلاع داده شد چند شب‌قبل هنگامیکه چندنفر بااتومبیل جیپ شماره ۱۶۴۵۱۱ مقداری خون برای تزریق به‌بیماری مشرف‌بمرك از شاهی به‌بهشهر میبردند اتومبیل جیپ‌آنان براثر سرعت زیاد باکامیون شماره ۹۷۴۴۸ که از جهت‌مخالف حرکت میکرد تصادف کرد و دراین حادثه شکراله عبدالملکی راننده اتومبیل جیپ آنا جانسپرد و سایر سرنشینان آن نیز مجروح شدند . تازه، خونی که برای تزریق‌به‌بیمار مشرف بمرك میبردند باخون بیمار تطبیق نکرد وناچار بیماررا برای معالجه باآمبولانس بهداری به‌گرگان اعزام داشتند وباتزریق خون‌تحت عمل جراحی قرار دادندکه معلوم نیست جان بسلامت ببرد یانه ؟ جنازه راننده مقتول باانجام تشریفات قانونی دفن شد و مجروحین این حادثه نیز تحت معالجه قرار گرفتند . درعکس بالا اتومبیل جیپ پس‌ازتصادف دیده میشود.

در دادگاه زائید!

زن حامله‌ایکه برای اطلاع ازنتیجه‌محاکمه شوهرش‌آمده بود

درسکوت سنگین دادگاه ناگهان فریاد زن حامله طنین انداخت

محاکمه متوقف‌گردید وزائودر گوشه محوطه دادگاه‌فارغ‌شد

قبلا اطلاع داده شدزن حامله‌ای که برای اطلاع از نتیجهٔ محاکمهٔ شوهرش بدادگاه مسجد سلیمان آمده بود دچار درد زایمان شد ودر همان محوطهٔ دادگاه زائید و نوزاد پسری بدنیا آورد ! اینك مشروح جریان طبق گزارش خبرنگار مادر مسجد سلیمان از اینقرار است:

چندروز قبل جلسهٔ دادگاه‌مسجد سلیمان برای رسیدگی به پروندهٔ «شهودطاهری» که باتهام سرقت محاکمه میشد تشکیل شد . همسر شهود طاهری بنام ماه‌گل که هفت ماهه حامله بود برای اطلاع ازنتیجهٔ محاکمه شوهرش بدادگاه آمده بود وسالن دادگاه نیز مملو از جمعیت تماشاچی بود. باورودقضات محکمه ورئیس دادگاه و نشستن شهود طاهری وسایر متهمین در محل مخصوص ، دادگاه رسمیت یافت و محاکمه متهمین شروع‌شد. سکوتی سنگین برجلسهٔ دادگاه سایه انداخته بود وجز سئوال و جواب قاضی و متهم صدائی شنیده نمیشد . ناگهان طنین فریادی سکوت سنگین دادگاه را شکست. این، بانوماه‌گل همسر شهود - طاهری یکی از متهمین بودکه هفت ماهه حامله بود ودچار درد زایمان شده بود، چند نفر اززنان تماشاچی ماه‌گل را به‌گوشهٔ محوطه دادگاه بردند وباچادرهای خود حصاری‌بدور او کشیدند ودر اطرافش حلقه‌زدند فریادهای زن حامله که موعد وضع حملش فرارسیده بود اجازه نمیداد منتقل نمودند واز آنجا به‌بیمارستان شیروخورشیدش بردند .

خبرنگارمااضافه میکند دربیمارستان ازبانو ماه گل ونوزادش دیدن کردم

زنی که دردادگاه مسجدسلیمان زائید بانوزادش هنگام پاسخ به سئوالات خبرنگار مادر بیمارستان

که‌دادگاه بکار خود ادامه دهد، ناچار جریان محاکمه متوقف شدو چنددقیقه بعد یعنی درست ساعت یازده‌ونیم صبح بودکه صدای گریهٔ نوزاد شنیده شد وبانو ماه‌گل‌هفت ماهه پسری زائید .

چون حال زائو خوب نبودبلافاصله بدستور آقای‌احمدیان رئیس‌دادگاه مسجد سلیمان وآقای‌ممتحن‌بازپرس دادگاه اورا بانوزادش بوسیله آمبولانس به‌بیمارستان شرکت‌نفت بامراقبت پزشکان بیمارستان حال هردورضایتبخش شده بود . بانو ماه‌گل میگفت : برای اطلاع از نتیجهٔ کار شوهرم بدادگاه آمدم‌و دچار دردزایمان شدم . پس ازتولد فرزندم بیهوش شدم و دیگر چیزی نفهمیدم تادر بیمارستان بهوش‌آمدم من خودم میدانستم‌که باید بدکتر مراجعه کنم ولی چکنم،شوهرم محاکمه میشد و میخواستم ازنتیجهٔ محاکمهٔ او مطلع باشم .. .

نظارت‌در عملیات‌سازمان برنامه درگناباد

خبرنگار مادر گناباد مینویسد چندروزقبل آقای دکتر باقر شریعت مدیر مجله اکونومیست که قبلاازطرف مردم‌گناباد کاندیدای‌نمایندگی مجلس شورای ملی بود برای دیدار بستگان و دوستان خود ونظارت برعملیات سازمان برنامه در باره تامین آب آشامیدنی شهر به‌گناباد وارد شدو مورد استقبال قرار گرفت . آقای دکتر شریعت بنمایندگی از طرف انجمن شهر گناباد مسئله‌تامین آب آشامیدنی این شهرستان رادر مرکز تعقیب میکرد.

۱۵ میلیارد تومان در فضا

پولیکه امریکا در سال جاری برای اقمار مصنوعی خرج میکند

دولت امریکا برای تجسسات فضائی وساختن اقمار مصنوعی در سال جاری مسیحی دو میلیارد دلار برابر ۱۵ میلیارد و دویست میلیون تومان خرج میکند .

درسال گذشته امریکا یك میلیارد دلار صرف موشکهای علمی واقمار مصنوعی و تجسسات فضائی کرد. دانشمندان امریکائی به دولت توصیه کردند چنانچه امریکا مایل است درزمینه تسخیر فضا باشوروی رقابت کند لازم است بودجه فضائی رادو برابر کند .

پرزیدنت کندی پیشنهاد دانشمندان سازمان ملی هوا نورد ی امریکا را پذیرفت ودرسال جاری دو میلیارد دلار اختصاص به تحقیقات فضائی داد .

قرار است بزودی امریکا چهار فضانورد بدور زمین بفرستد که هریك ۲۴ ساعت در فضا خواهند ماند. .

در سال ۱۹۶۳ یك آزمایشگاه پرنده به حوالی کره مریخ میفرستد تااز نزدیك ازاین سیاره کهعده‌ای معتقدند مسکون است عکسبرداری کند .

دانشمندان امریکا درنظر دارند موشك غول پیکر ساتورن راکامل کنند .بااین موشك نخستین انسان امریکائی رو ی کره ماه فرودمیآید مشکلی کهاینك دولت امریکا باآن روبرواست مخالفت بعضی‌ازاعضای کنگره با بودجه هنگفت فضائی است. بسیاری ازمردم امریکاازخود سئوال میکنندآیابهترنیست میلیون ها دلاری که به‌تحقیقات فضائی اختصاص‌داده‌میشود بمصارف‌دیگری برسد ؟چندی قبل روزنامه نیویورك تایمز نوشت باپولی که‌امریکابرای فرستادن‌انسان به کره ماه‌اختصاص داده میتواند ۷۵ تا ۱۲۰ دانشگاه ، صدها مدرسه‌نوبجای مدارس‌قدیمی وصدها بیمارستان ساخته و ضمنا تجسسات پزشکی راجهت غلبه بر بیماریهااز جمله سرطان توسعه‌دهد عده‌ای از اعضای کنگره امریکا شدیدا باصرف میلیونها دلارجهت تجسسات فضائی مخالف‌اند و اعلام کرده‌اند کوشش خواهند کرد تا دولت را از مسابقه فضائی منصرف سازند .

دربرابر عده زیادی هستند که معتقدند امریکا برای حفظ‌موقعیت خود لازم است بودجه تجسسات فضائی را افزایش دهد ومیلیاردها دلا راختصاص به‌اجرای برنامه‌های پرتاب اقمار مصنوعی وسرانجام پرتاب انسان امریکائی به کره‌ماه بدهد .

کاندید

سوفیالورن «لب سیاه» را مد کرد

سوفیالورن برای بازی در فیلم جدیدش بنام «محکومین آلتونا» که از روی پیس «ژان‌پل‌سارتر» توسط «ویتوریودسیکا» تهیه میشود طرح جدید وجالبی از آرایش صورت را ابداع کرده است .دراین فیلم صورت سوفیالورن رنك مات وپریده‌ئی دارد وبراین زمینه لبها ، مژه ها و چشم هاوابروها برنك‌سیاه آمیخته شده‌اند، ضمنا برای بازی این فیلم مقامات آلمان شرقی بسوفیالورن اجازه‌دادند که از دیوار برلن عبور کند . درهمین حال بلندگوها ترانه معروف ایتالیائی «اوسولومیو» را پخش میکردند .

ژوردوفرانس

حافظ وفردوسی بزبان لهستانی

درسال ۱۹۵۷ توسط اداره دولتی انتشارات علمی‌در ورشو کتاب‌منتخبات غزلیات حافظ باچاپ نفیس بزبان لهستانی انتشار یافت غزلیات مذکوررا شرق شناس مشهور لهستان آنانیاش زابونچکوفسکی ترجمه وبنظم درآورده است .

کتاب مذکور دارای ۶۰ غزل از حافظ وتصاویر متعدد رنگی ازمینیاتور های ایران میباشد ودر مقدمه آن‌شرح مبسوطی درباره حیات هنری و خلاق غزلسرای عالیقدر ایران خواجه حافظ شیرازی نگاشته شده است کتاب مزبور درمیان خوانندگان لهستانی و دوستداران کتاب شهرت بسزائی کسب نموده است .

درسال ۱۹۵۹اثرمشهور متخصص‌بزرك تاریخ‌هنر در لهستان تادئوس مانکو – فسکی تحت عنوان شرق در هنربدیعی لهستان توسط بنگاه نشریاتی «آسولینئوم» درورشو انتشار یافت .

بخش مهمی ازکتاب‌مزبور به‌مسئله «مطالعه تاثیر کلی فرهنك دوران وسطی ایران برفرهنك لهستان» اختصاص یافته‌است. درهمان سال

بقیه در صفحه ۱۶

بعقیده یك پزشك معروف انگلیسی:

پول توجیبی وعدم علاقه بمحیط منزل دختران و پسران دنیای متمدن رابشدت تهدید میکند

این هفته پزشکان لندن کنفرانسی تشکیل دادند که هدف از تشکیل آن یافتن چاره ای برای درمان عوارض بطالت در زنان جوان و جوانان تازه بعرصه رسیده بود . پزشکان لندن شکایت میکنند که بیماران آنها غالبا مبتلا به امراضی نیستند که برای تداوی آنها در دروس دانشگاه ها دستورات و دروس علمی‌داده میشود. پزشکان لندن طبق نظری که ازطرف دکتر «سولیوان» اظهار شد عقیده پیدا کرده‌اند که باید بطور اساسی به تمام زنان جوان اندرز داده شود تا کمتر از خانه هایشان خارج‌شوند و بوالدین باید توصیه شود که پول توجیبی کمتری‌به نوجوانانشان بدهند

از جمله بیمارانی که تعدادشان در لندن روز بروز در افزایش است و غالبا بین ۱۵ تا ۲۵ سال دارند عده‌ای هستندکه‌بقول دکتر سولیوان نام دردشان‌امرض بخصوصی‌نمیشود گذاشت . دکتر سولیوان در کنفرانس پزشکان لندن گفت حد اقل امراض این بیماران عجیب تاکنون درفهرست بخصوصی طبقه بندی نشده است بسیاری از این بیماران وقتی به پزشك مراجعه میکنند در مقابل سئوالاتی که یك پزشك مجبور است مطرح کند تقریبا همیشه جواب‌مثبت میدهند . بسیاری از پزشکان لندن میگویند که گاهی اوقات علائم دهها بیماری را علی الظاهر در یك بیمار تشخیص میدهند .

دکتر سولیوان اظهار عقیده کرده است که امکان‌دارد شرایط بخصوص زندگی نیمه دوم قرن بیستم درلندن و سایر شهر های بزرگ با تمدن های‌توسعه یافته واقعا موجد بیماری جدیدی باشد که علم طب باید آنرا بشناسد ، معدلك پزشکان لندن‌تقریبا اطمینان دارند که یکی از عوامل اصلی این بیماران عجیب در شهر آنها بیکاری و بطالت است .

تایمز

سخت‌ترین ماده مصنوعی بشر

یك کمپانی سوئیسی موفق به ساختن ماده ای شده است که می توان از آن بعنوان وسیله ای جهت اندازه گیری حرارت از ۱۶۰۰ تا ۱۷۰۰درجه سانتی‌گراد و یا بعنوان یك وسیله گرم کننده در درجات حرارت بسیار زیاد استفاده کرد .

این ماده که ساختمان فیزیکی آن عبارت از پودر فشرده می باشد از لحاظ ترکیب‌شیمیائی متشکل از ماده بسیار سخت مولیبدن به اضافه سیلیکون است . منتها بعضی از اتم های سیلیکون رابرداشته وبجای آنها اتم آلومینیوم گذاشته اند . استفاده از این تدبیر باعث شده که ماده جدیدی با استقامت بسیار زیاد در برابر حرارت وفشار در آتمسفرهای فوق‌العاده بالا بوجود آمده است . «تایمز مالی»

دو خوك و دو میمون در معرض اشعه ماوراء جو

دانشمندان امریکاروز شنبه‌گذشته یك بالون عظیم راکه دو میمون و دو خوکچه سرنشینان آن بودند به منظور بررسی اثرات اشعه جوی از ایستگاه علمی «مونت فیلد» واقع در ایالت کالیفرنیا به‌فضا فرستادند. ارتفاع این بالن ۳۸۰ پا و وزن‌افزار آلات علمی‌آن‌نزدیك ۲۲۰ کیلوگزارش داده شده است . هوا کردن این‌بالن نخستین کوشش جدی است که از طرف‌دانشمندان امریکائی برای‌مطالعه اثرات اشعه ماوراء جوی بر روی حیوان وانسان بعمل آمده است . قرار است سه بالن دیگر نیز بعد از این بالن از همان ایستگاه به هوا– فرستاده شود . بالون‌موردبحث۳۰ دقیقه بعد از رها شدن از زمین به ارتفاع ۵ هزار متری زمین رسید و پیش بینی شده است که حد اکثر تا ارتفاع ۶۰ هزار متری زمین اوج خواهد گرفت و به نسبت‌پنجاه در صد حیوانات سرنشین خودرا خواهد داد .

در معرض اشعه ماوراء جوی قرار

آسوشیتد پرس

شما چه میگوئید ...

راه قرض گرفتن

تریستان برنارد که از شوخ‌طبعان معروف فرانسویست درمورد نحوه قرض گرفتن روش مخصوصی داشت ودراین مورد بدوستان خود می‌گفت :

– باید همیشه از اشخاص بدبین قرض‌گرفت . چون این اشخاص بگرفتن پولیکه میدهند امیدی ندارند و همین خیال انسان را درنپرداختن قرض راحت میکند .

راه رفع بیکاری

سه‌تا دختر فرانسوی روی تراس کافه‌ئی نشسته بودند وپرگوئی میکردند یکی از آنها درحالیکه از سرتسلیم و رضا آهی میکشید به آن دو دوست دیگر خودگفت :

– من هنوز نتوانسته‌ام مرد دلخواه خودرا بیابم و بهمین جهت تصمیم گرفته‌ام بیش‌از این معطل نمانم وهمین روزها ازدواج میکنم تا ببینم خدا مرد دلخواهم را چه روزی سرراهم قرار خواهد داد .

شراب وشیر

یك دائم‌الخمر بنابتوصیه پزشك مخصوص خود مجبور میشود بجای شراب ، شیر بنوشد . بالاخره یك روز درحالیکه با اخم جرعه‌های شیر را فرو میداد بزنش گفت :

– حالا میفهمم بچه‌های شیرخوار چرا دائما گریه میکنند !

نوشته : پل گوردو تصاویر : و. مارشال

جنایتکاران سال

۳۰

-۱۱-

حالا دیگر کلاید مجبور بود دوراز یونی محبوبش زندگی کند . این بار قضات اورا درآوریل ۱۹۳۰ بچهارده سال زندان‌محکوم ساختند. وروز ۳۱ آوریل اورا بزندان هانستویل فرستادند . این دیگر زندانی بودکه فرار از آن امکان نداشت . کلاید ازاین زندان نامه‌ئی برای یونی نوشت و در آن اورا « همسر عزیزم » خطاب کرد . اگر این

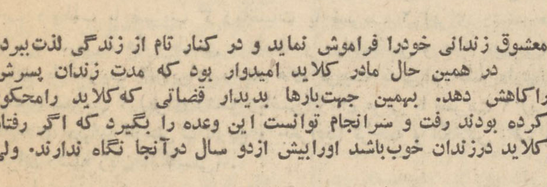

عنوان رابکار نمی‌برد نامه او رابرای یونی نمیفرستادند .

برای یونی زندگی بدون کلاید تقریبا غیرممکن بود . ولی بعداز چند ماه دختر جوان متوجه شد آنچه غیر ممکن میباشد زندگی بدون وجود یك مردست نه زندگی بدون وجود کلاید و بهمین جهت باجوانی بنام تام طرح دوستی ریخت . یونی آنوقت کوشید تا شوهر سر بهوا و

معشوق زندانی خودرا فراموش نماید و در کنار تام از زندگی لذت‌ببرد.

در همین حال مادر کلاید امیدوار بود که مدت زندان پسرش راکاهش دهد. بهمین جهت‌بارها بدیدار قضاتی که‌کلاید رامحکوم کرده بودند رفت و سرانجام توانست این وعده را بگیرد که اگر رفتار کلاید درزندان خوب‌باشد اورابیش ازدو سال درآنجا نگاه ندارند. ولی

اونمیتوانست این خبر خوش‌را باطلاع پسرش برساند.

در همین اوان باك برادر کوچك کلاید موفق شد از زندان هانستویل بگریزد. باك بعداز فرار بادختر زیباو متینی آشناشد که بلانش کالدول‌نام داشت . باك بی آنکه از گذشته خود چیزی بدخترك بگوید بااو ازدواج

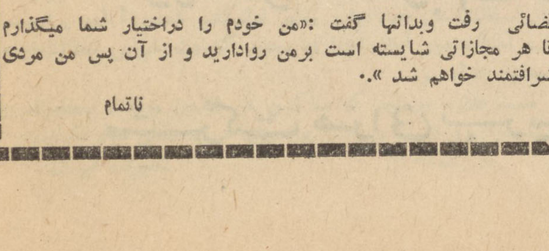

کرد ولی بعد از مدتی در برابرعشق دخترك باو اعتراف کردکه یك‌نفر زندانی فراریست .

بلانش این رابرباك بخشید ولی از اودرخواست کرد که ازگذشته استغفار جوید .بهمین جهت باك‌همراه همسرش بنزد قضات ومقامات

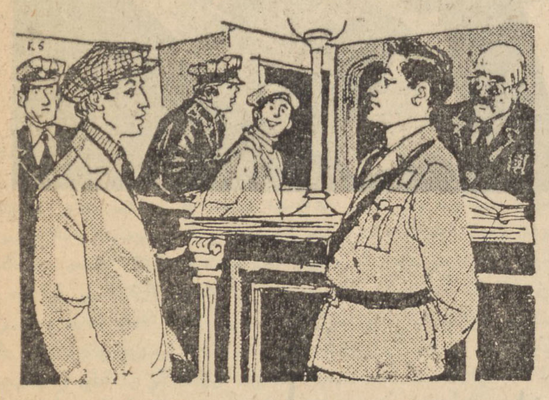

قضائی رفت وبدانها گفت :«من خودم را دراختیار شما میگذارم تا هر مجازاتی شایسته است برمن روادارید و از آن پس من مردی شرافتمند خواهم شد ».

ناتمام

جاسوس برلن

نوشته : گراف سولیکف ترجمه : م. طاهرزیان

-۲۲-

وقتی او خانم سوسنوسکی نامیده شد . وقتی با ژورك بسوی ورشو رفت ، رنات بازهم همان‌کارمند ساده وزارت جنك خواهد ماند وآنها دیگر راجع به رنات بایکدیگر سختی نخواهند گفت .

رنات در حالیکه بنیتا در هیجان فرح انگیزی بود بخانه بنیتا وارد شد. بنیتا گفت :

– من از این خانه تغییر مکان میدهم ، من از این لانه بدون آفتاب میروم . ژورك برای من آپارتمان تازه‌ای پیدا کرده است . یك آپارتمان شش اتاقه ، آفتاب گیر ، دیگر چه بهتر از این آپارتمان با پنجره های بلند . ما در اول سپتامبر ازاین خانه نقل مکان خواهیم کرد.

بنیتا دوستش را به سالن هدایت کرد و گفت :

–مسخره اینجاست که ژورك می خواهد این آپارتمان را برای خودش نگهدارد . باو گفتم که این کار دیوانگی است ولی او اصرار دارد که حتما این خانه را نگهدارد . من خانه تازه رابطور جالبی تزئین خواهم کرد . من الان در فکرم طرز مبلمان آنرا ترسیم کرده‌ام . خواهی دید که چطور درست خواهم کرد .

رنات حرف اورا قطع میکرد ، مایل بود که هرچه بنیتا میخواهد بگوید تاسپس اوهم باعلاقه بسخنان اوگوش بدهد وبالاخره گفت:

– خیلی خوب است ، من بعد از مراجعت ازمرخصی خانه تازه تورا خواهم دید .

– قبل از رفتن به مرخصی .

– نه ، من قبل از موعد پیش بینی شده به مرخصی خواهم رفت. من اول سپتامبر بمرخصی خواهم رفت و دلیل آنهم مقتضیات اداری است ،

– بازهم به ترامونده خواهی رفت ؟

– بله، ولی قبل‌از حرکت بایدباتو درباره مسائل جدی‌صحبت کنم. صحبت کنم .

– از چه‌موضوعی ؟

–نه درباره مسائلی که فکر میکنی من یك طرحی دارم همین وبس . آیا فکر میکنی که انگلیسی توبرای یك سند گران‌قیمت مبلغی بعنوان پیش‌پرداخت‌بدهد و یااصولا مبلغ بیشتری بدهد ؟یك سند مهم که مهمتر از آن وجود ندارد .

–چه‌خبری است ؟بنیتا بااین سئوال‌برای لحظه‌ای تغییر منزلو سایر مسائل را فراموش کرد.

–به‌تو گفتم که سند مهمی است . آیا برای چنین سندی مبلغ زیاد خواهد داد یانه ؟

– برای اینکه این موضوع رابه گراوز بگویم باید اطلاعات دقیق‌تری داشته باشم .اومردی نیست که پولش را درراه های غیر واقعی و یا قول‌های موهوم خرج کند . من باید بگویم که سند درباره چه‌موضوعی است اگر آنرامهم تشخیص داد مسلما پول خوبی هم خواهد داد.

– من از دادن اطلاعات دقیق امتناع ندارم . اگر پیشنهادات او برای من قابل قبول نباشد دراینصورت این‌حق را دارم که اسناد را ندهم .

–مربوط به‌چیست ؟

– طرح عملیاتی وزارت جنك ، بسیج عمومی .

بنیتا تصور موهومی از اهمیت این سند داشت ولی سوسنوسکی باو تعلیم داده بودکه‌این سند یکی از اسرار فوق‌العاده محرمانه است.

سوسنوسکی همچنین باو گفته بود که رنات یکی از بهترین اسبهای مسابقه است . باید از او مواظبت کرد ، پرورشش داد و در صورت لزوم کمکش کرد.

–بازهم توضیح بده .

– ماتمام تابستان را درباره طرح «آ» کار کرده‌ایم .

–ولی دراین باره توبمن چیزی نگفته بودی

–نه برای اینکه من تنها کسی بودم که دراین باره بامن‌صحبت‌شد.. طرح«آ» دویست صفحه ماشین شده است و قسمت عمده آنرا خودمن ماشین کرده‌ام‌وآنچه را به‌انگلیسی داده‌ام قسمتهائی از این طرح بود.

–طرح عملیاتی .. بنیتا مرتبا آنرا تکرار میکرد تافراموش‌نکند.

–حداقل ۴۰۰٫۰۰۰ مارك برای اینکار لازم است من فقط یك شب میتوانم آنرا بیش‌خودم نگهدارم ودر همین مدت باید از روی آن کپی برداشت .

– مسئله پول مهم نیست . ولی این نقشه اینقدر ساده‌نگهداری میشود ، تصور آن ممکن نیست که اینقدر بسادگی آنرا بدست‌بیاوری.

رنات خنده‌ای کرد وگفت :

– این سند درجای محفوظی نگهداری میشود ولی اگر یادت‌باشد من از سرگرد کرافت باتو صحبت کرده‌ام ، کلید قفسه دست اوست.

– طرح «آ» هم در قفسه است ؟

– طرح دردوقفسه است ، قسمت اول شامل دودفتر است که در آن جزئیات گسترش واحدها شرح داده شده ، قسمت دوم شامل‌شش دفتر میباشد که سه‌تای آن باسیاه وسه‌تای دیگر باقرمز مشخص شده‌اند.

– تو کاملا درجریان رنك آنها هستی در هرحال ....

–چراحرف مرا قطع میکنی ، میخواهم یقین حاصل کنی که من‌آنها رادیده‌ام ، اگر میل داری حرف نمیزنم.

– نه‌رنات ، خواهش میکنم ادامه بده .

– دودفتر درقفسه اطاق من قرار دارد و کلیدش اکنرا بمن سپرده میشود و دفترهای دیگر پیش سرگرد کرافت است .

–آنجا هم‌دست‌داری؟

رنات کمی باتردید گفت :

–من باید عجله کنم زیرا باید به‌مرخصی بروم ،وقتی برگشتم‌ممکن است اینکار دچار اشکال شود .

–چرا ؟

–الان‌شش‌دفتردرکازیه مخفی قفسه سرگرد کرافت است و در آن را باکلید دوبل نمی‌بندد و از طرف دیگر در این قفسه هم خوب بسته نمی‌شود و تقریبا به‌آسانی می‌شود آنرا باز کرد . ناتمام

شرایط نامنویسی و مسابقات ورودی دانشسرایعالی

دانشسرایعالی برای سال تحصیلی ۱۳۴۱ـ۱۳۴۲ تعداد پانصد و سی و شش دانشجوی دختر و پسر در دوره های فوق لیسانس و لیسانس بشرح زیر می پذیرد :

الف ـ دوره فوق لیسانس :

دویست نفر لیسانسیه دانشکده های دانشگاه های تهران . شهرستان ها و خارجی ، پلی تکنیك و هنرسرای عالی از طریق مسابقه برای دوره فوق لیسانس که مدت آن یکسال و ساعات درس تمام روز می باشد .

ریاضی ۳۵ نفر ـ علوم فنی ۳۵نفر ـ فیزیك ۲۵ نفر ـ علوم‌طبیعی ۱۵نفر ـ شیمی ۱۵ نفر زبان خارجی ۳۵ نفر ـ فلسفه و روانشناسی و علوم تربیتی ۲۰نفر ـ ادبیات فارسی ۱۰نفر ـ تاریخ و جغرافی ۱۰ نفر ـ موضوع امتحان مسابقه ورودی برای داوطلبان لیسانسیه ترجمه یك متن دررشته تخصصی از زبان خارجی که معرفی کرده‌اند بزبان فارسی خواهد بود .

ب ـ دوره‌لیسانس:

۱ـ هشتاد و دو نفر دیپلمه کامل متوسطه که در رشته های علوم بدبیری اشتغال دارند و سه سال در دوره کلاس های تابستانی دانشسرای عالی تحصیل نموده و باخذ سی امتیاز نائل آمده‌اند بامعرفی وزارت فرهنك برای رشته های مربوط درسال اول دانشسرای عالی بدون گذراندن مسابقه ورودی .

۲ـ چهل و چهار نفر دیپلمه کامل متوسطه که در رشته های‌علوم بدبیری اشتغال دارند و دوسال در دوره کلاس های تابستانی دانشسرای عالی تحصیل نموده‌اند مشروط برآنکه طی تابستان امسال درسال سوم این کلاس ها به تحصیل ادامه دهند و جمعا سی امتیاز بدست آورند با معرفی وزارت فرهنك برای رشته های مربوط درسال اول دانشسرای‌عالی بدون گذراندن مسابقه ورودی .

ج ـ شصت‌نفر آموزگار دارای دیپلم کامل متوسطه که‌درشهرستانها به تدریس اشتغال دارند از هر استان یا شهرستان با معرفی وزارت فرهنك برای سال اول دوره لیسانس رشته آموزش و پرورش ابتدائی .

د ـ یکصد و پنجاه نفر از فارغ التحصیلان دوره کامل متوسطه برای سال اول رشته های مختلف دوره لیسانس که‌از طریق مسابقه بشرح زیر پذیرفته می شوند .

ریاضی ۳۰ نفر ـ فیزیك ۲۰ نفر ـ علوم طبیعی ۱۵ نفر ـ شیمی ۱۰نفر ـ زبان انگلیسی ۲۰نفر فلسفه و روانشناسی و علوم تربیتی ۱۵ نفر ـ تاریخ و جغرافیا ۱۰ نفر ـ ادبیات فارسی ۱۰نفر ـ تربیت بدنی ۱۰نفر ـ خانه‌داری ۱۰ نفر .

برای رشته خانه داری فقط از دختران دانشجوئی که ساکن ایالات سیستان و بلوچستان ـ بنادر جنوب کرمان ، خوزستان ، لرستان و کردستان هستند و تحصیلات خودرا در آن محل به پایان رسانیده و پس از خاتمه تحصیل در دانشسرایعالی آماده خدمت در همان‌شهرستان ها خواهند بود داوطلب می پذیرد . امتحان مسابقه ورودی دوره لیسانس ومواد امتحانی به قرار زیر است :

زبان فارسی با ضریب ۴ـ زبان خارجی با ضریب ۳ـ درس رشته منتخب داوطلب با ضریب ۳ ریاضیات با ضریب ۲ (برای رشته های فیزیك ، شیمی ، علوم طبیعی ، فلسفه و روانشناسی و علوم تربیتی) ـ طبیعیات با ضریب ۲ (برای رشته های تربیت بدنی و خانه داری) ـ فیزیك با ضریب ۲ (برای رشته ریاضی) زبان عربی با ضریب ۲ (برای رشته های ادبیات فارسی ـ تاریخ و جغرافیا) ترجمه و نگارش باضریب ۲ (برای رشته زبان انگلیسی) .

امتحان هوش :

این امتحان در اعلام نتیجه امتحانات فوق الذکر برای قبول داوطلب ملحوظ خواهد شد .

از تمام داوطلبان معاینه طبی به عمل خواهد آمد .

برای رشته های مختلف دوره لیسانس دانشسرای عالی فارغ ـ التحصیلان دوره کامل متوسطه بطریق زیر می توانند ثبت نام نمایند:

۱ـ برای رشته های ریاضیات و فیزیك فارغ التحصیلان رشته ریاضی ۲ـ برای رشته های شیمی و علوم طبیعی فارغ التحصیلان رشته های ریاضی و طبیعی ۳ـ برای رشته های زبان خارجی ، ادبیات فارسی ، تاریخ و جغرافیا فلسفه‌و علوم تربیتی‌و روانشناسی تربیت بدنی وخانه‌داری فارغ التحصیلان دوره کامل متوسطه از همه نوع .

حق‌مسابقه برای لیسانسیه های داوطلب دوره فوق لیسانس چهار صد ریال و برای دیپلمه های دوره کامل متوسطه داوطلب دوره لیسانس سیصد ریا ل‌می باشد .

داوطلبان می توانند در امتحان دو رشته مختلف از بخشهای علمی یا ادبی شرکت نمایند در اینصورت مبلغ یکصد ریال بحق‌بیمه مسابقه آنان اضافه خواهد شد . حق مسابقه داوطلبان بهیچوجه مسترد نخواهد شد . ثبت نام داوطلبان از بیستم مرداد تا آخر وقت اداری روز پانزدهم شهریور ماه در قسمت مدیریت دروس دانشسرایعالی به عمل خواهد آمد .

تاریخ شروع مسابقه برای داوطلبان دوره لیسانس روز سه شنبه بیستم شهریور ماه ساعت ۸ صبح و برای داوطلبان دوره فوق لیسانس روز چهار شنبه بیست و یکم شهریور ماه‌ساعت ۸صبح خواهد بود .

تاریخ شروع درس در دانشسرای عالی برای دوره لیسانس‌آموزش ابتدائی و سالهای سوم و چهارم کلاس های شبانه و سالهای دوم و سوم دوره لیسانس از اول مهر ماه و برای سالهای اول دوره لیسانس ودوره فوق لیسانس از شانزدهم مهر ماه خواهد بود .

د رسال جاری دانشسرای عالی برای دوره فوق لیسانس شبانه دانشجو نمی پذیرد .

به دانشجویان داوطلب تحصیل در دانشسرای عالی بهیچ عنوان کمك‌هزینه یا بورس تحصیلی داده نخواهد شد .

علاوه بر مدارك علمی ذکر شده داوطلبان دوره های فوق‌لیسانس و لیسانس باید مدارك زیر را نیز تسلیم نمایند :

۱ـ رونوشت شناسنامه دو برگ
۲ـ عکس ۴×۶ دو قطعه
۳ـ گواهی حسن اخلاق از دانشکده یا دبیرستان مربوط

مدارك علمی داوطلبان پس از رویت به مهر ثبت نام ممهور شده وبه آنان مسترد می گردد .

۱ـ۲ آ ـ ۱۱۱۲۸ سرپرست دانشسرایعالی ـ دکتر اسمعیل‌فیلسوفی

آگهی مناقصه

شرکت سهامی کارخانجات ونك ۶قلم لوازم بشرح زیر :

۱ـ آهن ورق یك میلیمتری سیاه ۵۲۵۰ برگ
۲ـ لوله‌سیاه ۲ ۹۴۳۸ شاخه
۳ـ آهن نبشی ۲ ۲۳۳۸ شاخه
۴ـ آهن تسمه ۳+۲۰ ۳۵۰۰ متر
۵ـ زنك چکشی ۱۷۵۰ کیلو
۶ـ ۵۸۴ اصله

ازطریق مناقصه خریداری‌مینماید علاقمندان میتوانند با مراجعه بدفتر شرکت واقع درونك ودریافت برگ شرایط مناقصه پیشنهادات خودرا تاآخر وقت اداری روز یکشنبه ۷مردادماه ۱۳۴۱ بدفتر شرکت تسلیم ورسید دریافت دارند پیشنهادات واصله درساعت ده صبح روز دوشنبه ۸مردادماه ۴۱ باز وقرائت خواهد شد .

از طرف مدیرعامل شرکت ـ مهندس فتح‌اله ستوده
۱ـ۲ آ ـ ۱۱۲۷۸

حافظ و فردوسی

بقیه از صفحه ۱۵

کتابی تحت عنوان «هنراسلامی» توسط پروفسور تادئوش مانکوفسکی تالیف وتوسط دانشگاه ورشو چاپ و منتشر گردیده . فصل‌سوم کتاب مذکور شامل تحقیق وبررسی تاریخی هنر دوران اسلامی درایران و بخصوص نقاشی ها مینیاتور تا مکتب نفیس‌قالی باقی وغیره می‌باشد .

درسال ۱۹۶۰ کتابی تحت عنوان "مسافرتهای ایران توسط«فرانچیشك ماخالسکی» که‌اینك دانشیار و معلم ادبیات‌فارسی‌دردانشگاه‌بنام‌یگلونسکی درشهر گراگوی میباشد تالیف و منتشر گردیده است .

نامبرده دردوران جنك‌اخیر درایران اقامت داشته وخاطرات خودرا درکتاب مذکور برشته تحریر کشیده است درسال ۱۹۵۱ ترجمه بخشی ازشاهنامه فردوسی توسط دانشیار فرانچیشك انتشار یافت. کتاب مذکور توسط‌اداره دولتی نشریات ادبی درسری آثار نویسندگان کلاسیك جهان در شهر وروتسلا وانتشار یافته است .

درشماره دوم سال ۱۹۶۰ آن از دانشیار یوزف بیلاوسکی مقاله‌ای‌تحت عنوان کتابداری یا یکی‌از مظاهرفرهنك عالم اسلام بچاپ رسیده است که‌در آن مولف گنجینه کتب مختلف‌دوران اسلام رابتفصیل شرح داده است .در شماره سوم ۱۹۶۰ کارعلمی و تحقیقی دانشیار فرانچیشك ماخالسکی وبانو یادویگا واخال‌تحت عنوان «سده یا جشن‌آتش‌درایران» انتشاریافته است درشماره چهارم ۱۹۶۰ اشعاری ازوحید دستگردی، توسط دانشیار فرانچیشك ماخالسکی بشعر ترجمه و بچاپ‌رسیده است .

درشماره اول سال ۱۹۶۲ ترجمه اثر صادق هدایت بنام افسانه آفرینش بچاپ رسیده است .

آگهی فروش

این شرکت حدود مقدار پنجاه‌تن‌خمیر تنسیل مخلوط با روغن ومقداری لردموجود در کانالهای کارخانه روغنکشی ورامین را(وزن قطعی لرد بعداز تخلیه معلوم میشود) بفروش میرساند . داوطلبان خرید میتوانند حداکثر پیشنهاد خودرا باذکر مدت خرید و خروج آنهاتاآخر وقت اداری روز دوشنبه هشتم مردادماه ۱۳۴۱ بانضمام رسید مبلغ ده‌هزار ریال (۱۰٫۰۰۰) که نقدا بصندوق شرکت خواهند پرداخت بدفتر این شرکت واقع‌درچهارراه سیدعلی‌خیابان کاشف ـ السلطنه تسلیم ورسید آنرا دریافت دارند .

بدیهی است داوطلبان‌میتوانند برای‌یك یاهردونوع آن پیشنهاد تسلیم دارند . ۲۴۷۳ م‌الف

مدیر عامل شرکت ـ مهندس‌مرتضی‌انواری
۱ـ۲ آ ـ ۱۱۰۴۰

آگهی وزارت صنایع و معادن درباره نشریات آماری

بدین وسیله باطلاع صاحبان صنایع وبهره‌برداران معادن وکلیه افراد و موسسات علاقمند به مطالعهٔ واستفاده ازنشریات آماری‌این‌وزارت میرساند :

مجله راهنمای صنایع ایران (شامل نام‌ونشانی کارخانجات) و نیز نشریه آمار فعالیت های‌صنعتی ومعدنی ایران‌بزبان‌فارسی وانگلیسی برای استفاده افراد وموسسات داخلی‌وخارجی علاقمند ازطبع خارج و آماده فروش میباشد .

متقاضیان میتوانند برای خرید ودریافت نشریات مزبوردرقبال هر نشریه ۵۰ ریال باداره تدارکات این‌وزارت مراجعه فرمایند .

وزارت صنایع ومعادن
۱ـ۳ آ ـ ۱۱۲۷۶

پروازهای بی.او.ای.سی

برای سفرهای راحت خانوادگی

هنگامیکه با خانواده تان مسافرت میکنید بی . او . ای. سی شما را با پرواز سریع و در مدت کوتاهی به مقصد میرساند تا هر چه بیشتر ازتعطیلات خود استفاده کنید . بی . او . ای . سی‌علاوه براین مزایای فوق العاده . تسهیلات جالب توجه دیگری نیزبرای کودکان شما در نظر گرفته است تا هنگام پرواز بدون نگرانی ، گرمی محفل خانوادگی خود را احساس نمائید .

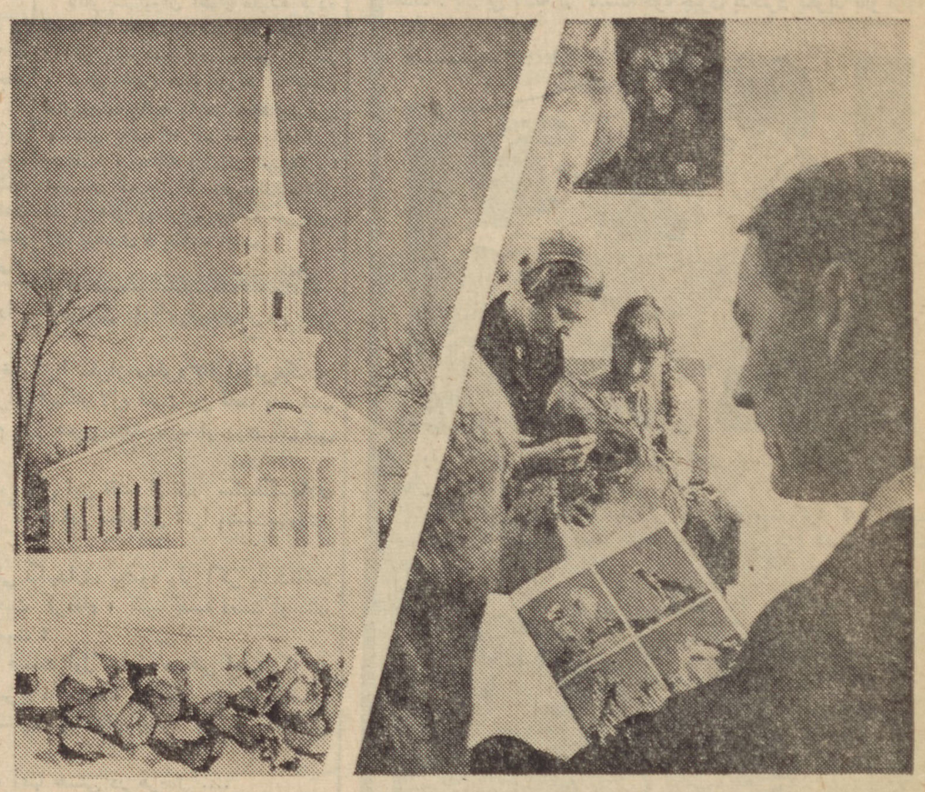

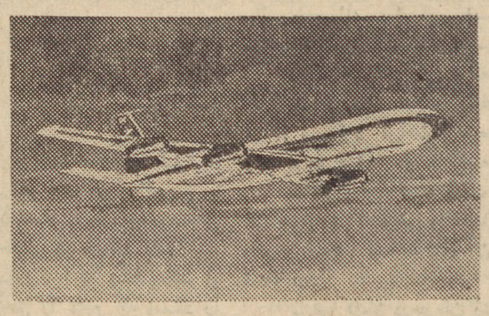

برای کسب اطلاعات بیشتر : به آژانس مسافرتی خود ویا به نمایندگی بی . او . ای . سی درتهران شرکت ایرتوك خیابان فردوسی شماره ۷۱ تلفن ۸ ـ ۶۳۹۶۴ و یا آبادان ا . ه . فولر تلفن ۲۴۸۲ مراجعه فرمائید .

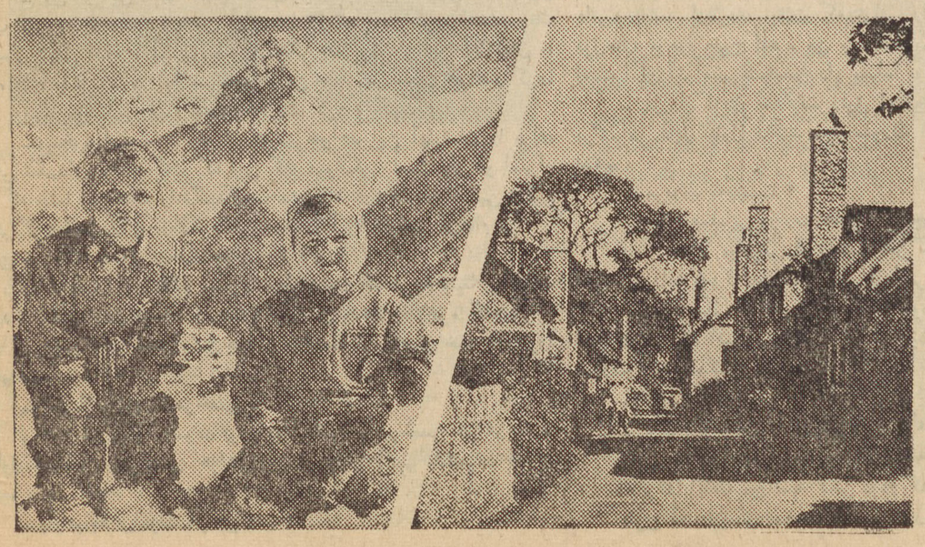

در سراسر جهان بی.او.ای.سی از شما بخوبی مواظبت میکند

شرکت هوائی بریتانیائی ماوراء بحار با همکاری کانتاس

دولت امریکا باظهارات دکتر امینی جواب داد

بقیه از صفحه اول

استعفای دکتر امینی از ریاست دولت ، بلافاصله پس از آنکه در سراسر جهان انتشار یافت ازطرف محافل سیاسی مورد تفسیر قرار گرفت و طبق گزارشاتی که امروز به تهران رسید از طرف وزارت امور خارجه امریکا به اظهارات آقای دکتر امینی در باره قطع کمک های نظامی وترسیدن کمک لازم ازطرف امریکا پاسخ داد و این اظهارات را رد کرد .

مدلول گزارشات خارجی که دستگاه های خبرگیری اطلاعات دریافت داشته‌اند درزیر بنظر خوانندگان عزیز میرسد :

نظر دو لت امریکا

واشنگتن ـ یونایتد پرس ـ آسوشیتد پرس ـ۱۸ ژوئیه ـ دولت امریکا امروز این ادعا را که ایالات متحده بعلت امتناع از دادن کمک بایران مسئول بوجود آوردن یك بحران سیاسی در ایران میباشد رد نمود .

سخنگوی وزارت خارجه امریکا اظهار داشت که کمك امریکا به ایران طی ۱۴ ماه زمامداری دکتر علی امینی ، که عدم کفایت کمك ایالات متحده‌رابرای توجیه‌استعفای خود ذکر کرده ، درواقع بیش از کمك هائی بوده که در هر یك از سال های پیش از روی کار آمدن او به ایران شده است .

لینکلن وایت سخنگوی وزارت خارجه امریکا گفت : دولت امریکا اذعان دارد که دولت ایران طی مدت نخست وزیری دکتر امینی با مسائل بزرگی روبرو بوده است .

معذلك لینکلن وایت اضافه کرد که‌ایالات متحده در حدود امکانات خود در گذشته از دولت ایران حمایت نموده وامیدوار است که در آینده نیز همین روش را ادامه دهد .

سخنگوی وزارت خارجه امریکا خاطر نشان ساخت که امریکاطی مدت ۱۴ ماه زمامداری امینی‌روی هم رفته (۶۷٫۳۰۰٫۰۰۰) دلار بصورت کمك‌های بلاعوض‌اقتصادی و وامها و اعتبارات به ایران کمك کرده و علاوه بر آن پرداخت ۴۰ میلیون دلار وام های‌عمرانی را نیز بدولت تعهد نموده است .

وایت گفت که رقم فوق الذکر با توجه باینکه طی چهار ساله‌اخیر سالی (۵۹٫۴۰۰٫۰۰۰) دلار ازطرف امریکا درایران پرداخت شده‌نشان میدهد که کمك های امریکا به ایران حتی افزایش یافته است .

وایت گفت:علاوه بر این‌امریکا کمك های اساسی قابل ملاحظه ای از لحاظ نظامی به ایران کرده و امیدوار است که در آینده نیزاین کمك هارا ادامه دهد. سخنگوی وزارت خارجه امریکا حاضر نشد اظهار دارد که با توجه باتهاماتی که از طرف امینی به امریکا وارد آمده‌آیا تجدید نظری‌دربرنامه کمك های امریکا به ایران صورت خواهد گرفت یانه ؟

امریکا متاثر است

واشنگتن ـ ۱۸ ژوئیه ـخبرگزاری فرانسه ـ وزارت‌امور خارجه‌امریکا از بعضی از اظهاراتی که به آقای دکتر امینی نسبت‌داده شده عمیقا متاثر شده است .

ظاهرا آقای امینی گفته است کمکی که‌امریکا بکشور وی‌میداد غیر کافی بوده واین امر موجب‌شده است که‌از مقام خود استعفا کند.

لینکلن وایت سخنگوی وزارت‌امور خارجه امریکادر کنفرانس‌مطبوعاتی روزانه خود اظهارات آقای امینی را انکار کرد. لینکلن وایت پس از اعتراف باینکه دولت ایران‌درزمان حکومت آقای امینی با دشواریهای بزرگی روبرو بوده تاکید کرد که دولت‌امریکا تاحدی که‌در توانائی‌اش بود بدولت ایران کمك کرده است

منابع وزارت امور خارجه امریکا اعلام داشتند که کمك ایالات‌متحده بایران طی سالهای اخیر بطور متوسط سالانه به ۵۹ میلیون‌وچهار صد هزار دلار میرسید. این مبلغ شامل کمك نظامی که بموازات کمك مالی‌امریکا به‌نیروهای‌مسلح ایران داده میشود نیست .

طی چهارده ماه اخیردولت‌امریکا ۶۷ میلیون و سیصد هزار دولار به صورت کمك مالی وام وهدیه به ایران اعطاء کرده است .

از طرف دیگر دولت امریکا تعهد کرده است مبلغ بیست‌میلیون دیگر برای اجرای طرحهای توسعه اقتصادی بدولت ایران بپردازد .

توضیحات امروز دکتر امینی

پیش ازظهر امروز آقای‌دکتر امینی طی یك مصاحبه مطبوعاتی پیرامون سخنان لینکلن وایت‌سخنگوی وزارت امور خارجه امریکا درباره استعفای دولت وی و کمکهای امریکا بایران اطلاعاتی در اختیارخبر نگاران‌جراید و خبر گزاریها گذارد .

دلیل استعفا

در این جلسه که ساعت ده تشکیل شد آقای دکتر امینی ابتدا گفت : من مصدع آقایان شدم از این جهت که اطلاع پیدا کردم سخنگوی‌وزارت امور خارجه امریکا اظهار کرده است که در این دولت کمکهای بیشتری نسبت بگذشته بایران‌داده‌شده است در حالیکه من از کمی کمکهای امریکا گله کرده‌ام و گفته ام که همین امر موجب استعفای دولت شده‌است .

من از امریکا گله ای نکردم ،منتهی من گفتم که ما انتظار کمك بیشتری از امریکا داشتیم برای اینکه وضع دولت ایران که از لحاظ مالی در سال جاری مشکل است ایجاب‌میکرد که کمك بیشتری بما بکنند .

جمع کمك

آقا ی‌دکتر امینی سپس گفت : قرارداد های کمکی که بطور کلی در دولت بنده امضاء شده است ۶۰ میلیون و سیصد هزار دلار بوده است که قسمتی از آنها در دولت های قبلی مورد موافقت قرار گرفته بود و در دولت بنده بامضاء رسید. آنچه که در دولت بنده بامضارسید عبارتست ازیك‌وام۱۲ میلیون دلاری از صندوق عمرانی برای کار های راهسازی که هفت میلیون و هفتصد هزار دلار آن مورد استفاده قرار گرفت .

یك وام از بانك صادرات واشنگتن که ۱۵ میلیون دلار بود .

یك وام از صندوق عمرانی که در قسمت راهسازی گرفته شد مبلغ ۲۰ میلیون دلار که‌از ۱۴ میلیون دلارآن استفاده گردید .

وام دیگری از بانك صادرات و واردات واشنگتن بمبلغ هفت میلیون دلار که برای راهسازی گرفته شدو از ۲میلیون و نیم آن استفاده شد.

هم چنین در این دولت جمعا سی هزار دلار کمك بلا عوض گرفته شد که ۱۵ میلیون دلار

آن مربوط به وزارت جنك بود و۱۵ میلیون‌دلار دیگراز طرف‌دولت برای‌توازن پرداخت‌های ارزی مورد استفاده قرار گرفت و من از دولت امریکا بخاطر تسهیلاتی که در پرداخت این وام بعمل آورد تشکر میکنم، البته باید هم‌تشکر شود زیرا من که طلب ندارم اما از دوستان خود توقع داریم که بما بیشتر کمك کنند .

پس اگر من گله‌ای کرده‌ام گله دوستانه ای بود چون ، در یك وضع بحرانی مالی هستیم واحتیاج به کمك داریم البته اگر وضع‌عادی بود ممکن‌بودهیچ کمکی هم‌نخواهیم

اصرار من

مخصوصا اصرار من در مورد کمك به وزارت جنك بود البته امریکا تجهیزات بما میدهد و این تجهیزات نظامی قابل ارزش است اما نگهداری آنها مخارج ریالی میخواهد وجا داشت که اقلا در سال جاری در این باره کمکی بشود تا وضع مملکت طوری میشد که ما بتوانیم از بودجه مملکت این خرج را در سال های آینده بپردازیم ، این مطالب اگر موجب ایجاد سوء تفاهمی برای وزارت خارجه امریکا کرد من واقعاتاسف هستم ، من از اشخاصی هستم که همیشه میل دارم‌قدردانی کنم واگر گله‌ای میکنم دلیل این نمیشود که دریك چنین موقعیتی استعفای دولت را بگردن دولت امریکا بیاندازم که چون بما کمك نکردند استعفا کردیم ، این استعفا روی اصول بودجه نویسی صورت گرفت .

بهر صورت انتظار ما این بود که کمك موثری بما بشود تا بتوانیم در این سال بحرانی این مرحله را بگذرانیم ، من اطمینان دارم که در سال های آینده وضع بهتر میشود و وضع وصولی‌مملکت هم بهتر خواهد شد .

اظهارات من بطور کلی همین بود ومن نمیدانم این مطالب را چطور منعکس کردند که سخنگوی وزارت خارجه امریکا آنرا بعنوان یك اتهام برای امریکا تلقی کرد و جواب داد.

مملکت ما مملکتی است که دوست امریکاست‌و مملکتی است که‌در خاور میانه موقعیت مخصوصی دارد وانتظار دارد که این امر را در نظر بگیرندو ارزش این دوستی را در نظر داشته باشند .

اگر رفتم

من قول میدهم از اشخاصی‌نیستم که اگر رفتم ...

مازندی(رئیس‌خبرگزاری‌یونایتدپرس) پس‌می فرمائید که هستید ؟

دکتر امینی- متاسفانه حالا که هستم .

رائین(رئیس‌خبرگزاری‌آسوشیتدپرس) لابد قطعی نیست ؟

دکتر امینی ـ در نامه ایکه شاهنشاه‌مرقوم فرمودند‌دستور دادند که من‌عجالتا کارکنم تا تصمیم لازم را بگیرند ...بهر صورت این استعفا هیچ‌اثری در قلب و روح من ندارد‌و من در هدف‌و ایمان و ایدئولوژی‌خودم تغییری نمی دهم .

مازندی ـ تشریف میبرید یاهستید؟

دکتر امینی ـ تشریف بردن‌قطعی است ، منتهی فعلا هستم .

رائین ـ یکروز هم می گفتید‌مجلس را منحل نمی کنید و کردید ...

دکتر امینی ـ نخیر آقا ...

مازندی ـ اگر حالا امریکا قول کمك بدهد تغییر رای میدهید .

دکتر امینی ـ کمك امریکا برای ایران مفید است، صحبت سرشخص من نیست . من هم یك فرد ایرانی هستم ...

مازندی- اگر اعلام کنند‌که کمك میدهند تشریف خواهید داشت ؟

دکتر امینی ـ نه ...چون این جنبه را پیدا می کند که من قهر کرده ام و حالا رشوه گرفته وآشتی کرده ام ...

آقای دکتر امینی سپس ادامه‌داد: استعفای دولت روی اصول‌مالیه‌مملکت بود و همه افراد این مملکت علاقمند هستند که یك روز بودجه اصولی و روشنی بوجود آید اساس این‌کار را ما ریخته ایم و هرکس بیاید این کار رادنبال کندتاپیدش‌میکنیم والبته هرکس بیاید و باو کمکی از خارج بشود من تاسفی نخواهم داشت .

مازندی ـ در مورد آقای علم توصیه ای کرده‌اید ؟

دکتر امینی ـ اگر لازم باشدمورد مشورت قرار میگیرم ، توصیه ای در کار نیست ...

تاسف من از این جهت است که یك برنامه‌ای بانتها نرسید . ..

مازندی ـ چند روز دیگرهستید ؟

دکتر امینی بدون‌اینکه‌جوابی بدهد خندید و سپس دراطراف وضع مالی مملکت و حساسیت آن صحبت کرد.

مازندی ـ شما دراین وضع‌حساس میروید ، نتیجه اش چه میشود ؟

دکتر امینی ـ یك ناخدای تازه نفس دیگری میاید .

مازندی ـ شما هنوز تازه نفس هستید .

دکتر امینی ـ دراین چهارده ماهی که کار میکنم فقط دوبار به مرخصی رفتم ، یکی مسافرت اروپا و دیگر مسافرت حج بود که در هر دو جا بساط نطق و خطابه دایر بود، میفرمائید بنده احتیاج باستراحت ندارم ؟

آقای دکتر امینی سپس گفت گاهی اوقات با تغییر قیافه ممکن است‌وضع تغییر کند ...

من اگر میتوانستم ادامه دهم‌این کار را نمیکردم ، تعارف نمیکنم و اهل قهر کردن هم نیستم ، صحبت قهر و تعارف بچگانه است .

خبرنگاران جراید و خبرگزاریها سپس درباره مسائل مربوط به دریافت کمك از کنسرسیوم و وضع مالی مملکت صحبت کردند و هنگامیکه مصاحبه مذکور پایان‌یافت خبرنگاران یکبار دیگر در سرسرای‌نخست‌وزیری دور آقای دکتر امینی جمع‌شدند .

یکی ازخبرنگاران‌پرسید : بالاخره صریحا معلوم نشد چرا میروید ؟

دکتر امینی ـ برای اینکه مردم قدرم را ندانستند .

یکی از خبرنگاران ـ شما ازمردم چه خواستید که نکردند ؟

دکتر امینی ـ منظورم یك اقلیت کوچك است ، اکثریت که حاضر بکمك بودند .

یکی از خبرنگاران ـ شما که این اقلیت را جزو مردم محسوب‌نمیکردند.

دکتر امینی ـ صحیح است اماکار شکنی و انگولك که میکنند .

گفتگوی خبرنگاران با آقای دکتر امینی در ساعت ده و پنجاه دقیقه به پایان رسید و دکتر امینی باطاق کار خود در نخست وزیری رفت .

ملاقات‌های امروز دکتر امینی

از اول وقت اداری امروز آقای دکتر امینی در کاخ نخست وزیری حضور یافت و در دفتر کار خود مشغول کار شد .

مقارن ساعت هشت و نیم صبح تیمسار سرلشکر پاکروان رئیس سازمان اطلاعات و امنیت کشوربا آقای دکتر امینی ملاقات کرد سپس آقای «آبکار» اسقف ارامنه تهران با ایشا ن‌ملاقات نمود .

پس از مصاحبه مطبوعاتی نخست وزیر با خبرنگاران داخلی و خارجی مقارن ساعت یازده آقای «سامرس» سفیر کبیر کانادا باایشان ملاقات کرد .

آرام ماند

امروز خبرنگار سیاسی ما کسب اطلاع کرد که حسب الامرشاهنشاه آقای عباس آرام وزیر امور خارجه کابینه آقای دکتر امینی تا تشکیل دولت جدید در پست خود انجام وظیفه نماید .

خدا حافظی

مقارن ظهر امروز آقای دکترامینی در شورای معاونان اداری و فنی وزارتخانه ها که در کاخ‌نخست‌وزیری تشکیل‌شده بود حضور یافت و با آقایان معاونان وزارتخانه ها ملاقات نمود .

بطوری‌که خبرنگار سیاسی ما گزارش می دهد در این ملاقا ت‌آقای دکتر امینی از همکاری آقایان معاونان وزارتخانه ها تشکر کرد .

ادامه برنامه ها

آقای دکتر امینی سپس خطاب به آقایان معاونان وزارتخانه ها اظهار داشت برنامه های اصلاحی که شروع شده باید ادامه یابد و راه‌بازگشتی وجود ندارد .

آقای دکتر امینی سپس بشوخی خطا ب‌به آقای معاون وزارت ت‌راه‌شده بود و شما آخر کار مارا خبر کردید.

آقای دکتر امینی در این ملاقات‌که ده‌دقیقه طول کشید مجددا از همکاری آقایان معاونان وزارتخانه ها تشکر کرد و با آنان خداحافظی نمود .

ملاقات با دکتر آموزگار

آقای دکتر امینی سپس با آقای دکتر آموزگار وزیر دارائی سابق ملاقات و گفتگو نمود .

دستخط شاهنشاه

که درجواب استعفای دولت صادرشده‌است

این شرح از طرف شاهنشاه درپاسخ گزارشی که هنگام استعفای دولت آقای دکتر امینی تقدیم شده بود شرفصدور یافته است .

جناب دکتر علی امینی

گزارش مورخه ۲۶ تیر ماه که مربوط به بودجه کشور بود و زحماتی که در مدت زمام‌داری خود تحمل نموده‌اید ملاحظه و مورد بررسی قرارگرفت .

از زحمات خستگی ناپذیر و صمیمیتی که در کارهاهمیشه داشته اید کمال قدردانی خودمانرا اظهار میداریم و بانهایت تاسف استعفای دولت را پذیرفتیم و تاتعیین دولت جدیدخودتان باتشریك‌مساعی‌معاونین‌وزارتخانه ها مراقب‌کلیه‌امورکشورباشید.

۲۷ تیر ماه ۱۳۴۱

اسدالله علم مامور تشکیل کابینه شد

بقیه از صفحه اول

داشت منتفی گردید و آقای علم پس از شرفیابی در کاخ نخست وزیری حضور یافت و با آقای‌دکتر امینی بمذاکره پرداخت .

امینی و علم

قبل از آنکه انتصاب آقای علم رسما اعلام شود چون پیرامون بازگشت مجدد آقای دکتر امینی بزمامداری و تشکیل دولت جدید بریاست ایشان‌شایعات بسیاری‌این دو روزه در افواه وجود داشت با اینکه نخست وزیر سابق عصردیروز در مراسم جشن سفارت اسپانیا این شایعه راتکذیب‌نمود معهذاشایعات همچنان بقوت خود باقی بود تا پیش از ظهر امروز که خبرنگار روزنامه اطلاعات باآقای دکترامینی تماس گرفت و پرسید آیا ممکن است آخرین خبر را برای روشن شدن افکار عمومی بفرمائید و آیا به تشکیل مجدد دولت از وزیران سابق وافراد جدید اقدام خواهید کرد یابکلی انصراف دارید ؟

آقای دکتر امینی گفت : در آخرین عرایضی‌که حضورشاهنشاه نمودم استدعا کردم این جانب را از قبول مسئولیت معذور فرمایند چون‌همانطور که‌مکررا‌ظهارداشته‌ام قادربانجام وظایف خودنیستم خاصه اینکه وضع مزاجی من طوری‌نیست که بتوانم بخدما ت‌خود ادامه دهم و از حضور اعلیحضرت همایونی تقاضا نمودم مرا معاف فرمایند .

سئوال دیگر خبرنگار ما راجع به جانشین ایشان بود که دیروز نسبت به آقای علم اظهار عقیده نموده بود .

آقای دکتر امینی چنین پاسخ داد که اینجانب عقیده خود را همانطور که دیروز به آقایان خبرنگاران گفتم حضور اعلیحضرت همایونی نیز در باره انتصاب آقای اسداله علم درکمال صداقت‌بعرض رساندم و خوشبختانه مورد تائید ملوکانه واقع شد و این امرقطعی است و بزودی فرمان همایونی دائر بزمامداری آقای علم صادر خواهد شد و امیدوارم ایشان در انجام خدمات خود توفیق حاصل نمایند و بواسطه سوابق دوستی و همکاری که‌با ایشان‌دارم آماده‌هستم‌هرگونه اطلاع ونظریه و پیشنهاد مفیدی که بنظرم میرسد در اختیار ایشان بگذارم‌و از همکاری صمیمانه‌نسبت به پیشر فت امور مملکت کمترین دریغ نخواهم داشت .

کابینه جدید

با انتصاب‌آقای اسداله علم‌بسمت نخست وزیری اینك مسئله تشکیل کابینه ایشان و انتخاب اعضای هیئت‌وزیران مطرح است .

خوانندگان گرامی اطلاع دارند که شاهنشاه روز چهارم مرداد ماه ادامه خواهد یافت و احتمالا کابینه جدید روز شنبه (پس فردا)بحضور ملوکانه معرفی خواهد گردید .

اعضای کابینه

از اسامی اعضای کابینه جدید هیچگونه اطلاع دقیق و قطعی در دست نیست اما در محافل مختلف پایتخت شایعاتی در باره اعضای کابینه جدید وجود دارد از جمله گفته میشود :

در کابینه آقای اسدالله علم باحتمال‌زیاد آقایان سپهبد نقدی، خسروانی ، دکتر ارسنجانی ،سپهبد عزیزی و آرام وزرای جنك ،کار ، کشاورزی ، کشور و خارجه کابینه آقای دکتر امینی شرکت خواهندداشت

همچنین بقرار گزارش خبرنگاران ما برای پست وزار ت‌دادگستری در کابینه جدید نام آقای شهاب‌فردوس وبرای پست‌وزارت فرهنگ‌نام آقای دکترپرویز ناتل خانلری‌وبرای پست وزارت دارائی‌نام آقای دکترغلامحسین جهانشاهی برد ه‌می شود .

درباره وزارت‌خانه های دیگر نیزنام اشخاص متعدد برده می شود که تاکنون هیچکدام قطعیت نیافته‌است.

توصیه بجانشین

ساعت‌دو بعداز ظهر امروز آقای دکترامینی در حالیکه بیش ازیکساعت بادکتر آموزگار و دکتر گودرزی‌صحبت کرده بود از اطاق نخست‌وزیر خارج شد جلوی در خبرنگار ما بایشان‌گفت: آیادوباره باین اطاق بر می گردید ؟

نخست‌وزیر خنده معنی‌داری کرد وگفت والله چه عرض کنم بگذاریدما استراحت کنیم .

بین‌راه آقایان فروغی ، نامدار و رجاء معاونین نخست‌وزیر در کابینه آقای دکتر امینی بایشان ملحق شدند ودر حالیکه دکتر آموزگار و دکتر گودرزی نیز باین جمع اضافه شده بودند از سرسرای نخست‌وزیری‌خارج شدند .

هنگام ی‌که دکتر امینی سوار اتومبیل می‌شد خبرنگار سیاسی ما پرسید برنامه فردای شما چیست آیا برای مسافرت داخله یا خارجه برنامه ای ندارید ؟

دکترامینی گفت‌اجبار دارم بمانم خبرنگار ما پرسید ممکن است‌موارد اجبار را بفرمائید ؟

دکترامینی در حالیکه یك پایش را داخل اتومبیل گذاشته بود گفت برای اینکه توصیه هائی‌به جانشین خودم بکنم .

گزارش یونایتدپرس ـ۱۹ ژوئیه ـ شاهنشاه ایران امیر اسدالله علم رجل ۴۳ساله و یکی از وزیران سابق کشور خودرا به نخست‌وزیری منصوب کرد تا به این وسیله بحرانی که پای امریکا نیز به آن کشیده‌شده حل گردد .

علم جانشین دکتر علی امینی نخست‌وزیر سابق ایران است که‌روز گذشته بعلت ضعف مزاج و مشکلات فراوان‌مالی‌که طبق اظهار نامبرده بطور عمده ناشی از عدم کفایت کمکهای امریکا به ایران بوده استعفا کرده است .

علم‌و امینی دوستان خصوصی یکدیگر هستند و کسب اطلاع‌شده است که خود امینی به‌شاهنشاه‌توصیه کرده بود تا علم‌را نخست‌وزیر کنند.

علم صبح امروز دو بار در کاخ مرمر بحضورشاهنشاه شرفیاب شدو پس از انتصا ب‌وی به نخست‌وزیری اعلامیه رسمی د ر این باره انتشار یافت .

اکنون علم مامور تشکیل کابینه جدید ایران‌شده است . وی بلافاصله بعدازشرفیابی‌ازکاخ‌مرمربه خانه اش رفت تا پیش از عزیمت شاهنشاه به افغانستان درباره ترکیب اعضای کابینه اش تصمیم بگیرد ..

علم بعنوان یکی از طرفداران غرب ومعتقد به ادامه همکاری ایران با سازمان های منطقه ای مانند سنتو و ادامه پیمان دو جانبه امریکا و ایران در محافل سیاسی شناخته شده‌است انتظار میرود که علم سیاست طرفدار غربی‌امینی را ادامه داده و احیانا بعضی از وزیران کابینه امینی را در کابینه خود شرکت دهد .

فردا

برنده ممتاز بلیطهای فوق‌العاده اعانه ملی

در هتل پالاس سور میدهد

آقای عباس معدلی اولین برنده ممتاز بلیطهای فوق‌العاده اعانه ملی فردا ظهر در هتل پالاس‌سورمیدهد وبهمین مناسبت‌از ۵۰ نفر دوست و آشنا برای شرکت دراین سور مجلل دعوت رسمی بعمل آورده است.

اگر شما هم میخواهید با این برنده خوشبخت که بیاری بخت‌بلند خود صدهزار تومان پول نقد و جوائز وهدایای بیشمار دیگربلیطهای فوق‌العاده اعانه ملی رابدست آورده است آشنا شوید فردا ظهر باتفاق خانواد ه‌ناهار را در هتل پالاس صرف‌کنید تا ضمن صرف مطبوع ترین چلوکباب خوش‌شانس ترین مرد هفته را از نزدیك ببینید .

همانطور که باطلاع عموم رسیده است این سور برای ۵۰ نفر از دوستان و خویشان برنده ممتاز مجانی است و همه هفته برنده‌ممتاز بلیطهای فوق‌العاده اعانه ملی علاوه بر دریافت ۱۰۰هزارتومان و تصاحب‌هدایای بیشمار حق خواهد داشت که بافتخار ۵۰ نفر از دوستان و آشنایان سور رایگان‌بدهد.

چند کلمه درباره

نخست وزیر جدید

علم میگوید : بهترین راه اصلاحات اقداماتی است که شاهنشاه توصیه میفرمایند

نخست‌وزیر جدید در سال ۱۲۹۸ شمسی در بیرجند متولد شد، وی تحصیلات ابتدائی و متوسطه را در بیرجند بپایان رسانید وسپس وارد دانشکده کشاورزی کرج شد و دانشنامه مهندسی خودرا از این دانشکده دریافت داشت .

آقای امیر اسدالله علم فرزند مرحوم محمد ابراهیم (امیر شوکت‌الملك‌علم) می باشد .

آقای علم بمناسبت علاقه فراوان بامور کشاورزی و اقتصادی مدتها در امریکا به مطالعاتی‌در این رشته پرداخته ودرسال ۱۹۵۲ برای‌اولین‌بار بنام‌نماینده‌ایران در کنگره زمین داری که د رامریکا تشکیل شده بود شرکت نمود .

وی‌در سال ۱۳۱۸ با دختر آقای قوام‌الملك شیرازی ازدواج‌کرد و اکنون دارای دو دختر بنام‌رودابه و ناز می باشد . پس از بازگشت از امریکا اولین‌شغلی که بوی‌ارجاع گردید فرمانداری کل بلوچستان‌بود. در کابینه آقای ساعد وزیرکشورشد و در کابینه های منصورالملك ، سپهبد رزم‌آرا و علاء وزارت کشور و کشاورزی‌و کار را بعهده گرفت .

آقای علم‌باتفاق عده ای از دوستان و همفکران خود در زمان حکومت آقای دکتر اقبال حز ب‌مردم را تاسیس کرد و سپس بسمت دبیر کل حز ب‌مردم انتخاب گردید .

نخست‌وزیر جدید معتقد است بهترین راه اصلاح و بهبودوضع کشور همانا اقداماتی‌است که ازطرف شخص شاهنشاه بکرات توصیه می شود و از آن‌جمله‌تقسیم و فروش املاك می باشد که می تواند زندگی‌میلیونها دهقان‌ایرانی‌را دگرگون‌سازد . آقای علم می گوید :باید د راجتماع فعلی‌ایران تحولی بنفع طبقات رنجبرو محروم کشور بوجود آید زیرا علاقمندی و کوشش اکثریت مردم می تواند ضامن تعالی و پیشرفت اقتصادی و سیاسی کشورباشد .

برنده جایزه صد هزارتومانی

امروز برندگان جائزه صد هزارتومانی که دو نفر کفاش بنام‌مسعود پور شفیع وابراهیم افشار میباشند به‌بنگاه اعانه ملی مراجعه کرده و چك‌جائزه خودرا ازآقای نسترن پور دریافت داشتند آقای مسعودپورشفیع میگفت که‌من صاحب مغازه کفاشی مکرم وچرم‌فروشی مسعود در بازار میباشم چندروز پیش دوبلیط ازیك بلیط فروش در بازار خریدم وباآقای ابراهیم افشار که‌صاحب مغازه کفاشی نیکوئی فروشگاه شماره یك‌می باشد شریك شدیم ده‌دقیقه بعداز قرعه‌کشی متوجه شدیم که صد هزار تومان برنده شده‌ایم وی گفت درنظر دارم بااین پول بعده‌ای کمك‌کنم وآقای ابراهیم افشار اضافه‌کرد که‌بااین پول تصمیم دارم به‌فامیل های نزدیك خودکمك کنم ومابقی آنرابا پولهائی که د ربانك دارم اختصاص بمسافرت اروپابدهم .

برای استحضار ساکنین یوسف‌آباد

بطوریکه ساکنین محترم یوسف آباد شاهد و ناظر فعالیت های عمرانی‌انجام شده ویادر دست اقدام آن‌محل هستند سازمان آب تهران لوله‌کشی قسمت اعظم یوسف‌آباد را انجام وچون فعلا در محدوده‌زیر:

۱ـ شمالا از خیابان پهلوی (کوچه جنوبی جنب پست وتلگراف) شروع‌وپس از عبور از خیابان های رسائی وامین‌به‌ابتدای دره۲۰ متری سوم‌ختم میشود .

۲ـ شرقا برغربی خیابان پهلوی از عمارت پست و تلگراف و تا ابتدای خیابان قزل‌قلعه.

۳ـ جنوبا ازابتدای خیابان قزل‌قلعه (واقع در خیابان پهلوی) تا نزدیکی محل تلاقی کاخ دوم

۴ـ غربا از نزدیکی محل تلاقی کاخ دوم در مسیر دره (بصورت مورب)تا نقطه‌اتصال شمالی مجهز برای دادن انشعاب آب منازل و مستغلات میباشند واز طرفی بلافاصله نسبت به اسفالت معابر واقع‌در محدوده مزبور بایداقدام شود بنابر این‌مراتب را بدینوسیله باطلاع عموم ساکنین محترم میرساند که منتهاتا دهم مردادماه ۱۳۴۱ بقسمت شبکه‌و توزیع سازمان آب‌تهران واقع در خیابان جنوبی پارك شهر مراجعه و نسبت‌بگرفتن‌انشعاب آب منزل یا مستغل متعلقه اقدام نماید . زیرا اولاشهرداری یوسف آباد بعلت کمی آب قنات ازتاریخ پانزدهم مرداد ماه۱۳۴۱ ناچار است آب سهمیه محدوده فوق‌الذکر را قطع و بسهمیه سایر نقاط که‌آماده برای وصل انشعاب آب نیستند اضافه نماید ثانیا پس از اسفالت‌شدن خیابانها و معابر لوله‌کشی شده‌و آماده برای‌وصل انشعاب آب‌ازصدور اجازه حفاری مجدد که‌باعث خرابی اسفالت‌خواهد شد معذور خواهدبود .

ضمنا علاوه مینماید که ساکنین هر خیابان موظفند بمحض‌شروع اسفالت سواره‌رو نسبت باسفالت پیاده‌روی حریم ملکی خود اقدام‌نمایند

آ ـ ۱۳۸۴

شهردار تهران

یك‌معلم‌ویك جوان دست‌بخودکشی زدند

معلم چون هر چا پا میگذاشت بدمی‌آوردوجوان‌برای‌آنکه‌پول نداشت‌نزدپدرومادرش برود تصمیم‌بخودکشی‌گرفته بودند

دیشب یك آموزگار ۳۶ ساله و یك جوان ۲۰ ساله که در بیابان دست به‌خودکشی زده‌بودندازطرف مامورین ژاندارمری تهران‌از مرك حتمی نجات یافتند .

خبرنگار ماباین دونفر رادراطاق فرمانده هنك ژاندارمری تهران‌دید وباآنها گفتگو نمود. یکی‌از این دو نفرمسعود صالحی نام‌داردوآموزگار رسمی وزارت فرهنك استو در دبستان نادر نازی آبادتدریس‌میکند او دیشب به جاده ساوه رفته و در خرابه‌ای نزدیکی نعمت آبادرگهای دست وگردن خودرا بریده بود و موقعیکه دیگر رمقی در بدن‌نداشت مامورین ژاندارمری تهران او را نجات دادند و به بیمارستان سینا بردند .

هاشم

هر جا پاگذاشتم ...

مسعود صبح امروز بخبرنگار ما گفت : من درکرمانشاه معلم بودم وچندی پیش بتهران منتقل‌شدم ودر خانه برادرم سکونت کردم .برادرم اطاقهای خانه‌اش را اجاره داده‌ویك اطاق نیز بمن داده‌بود ومستاجرین او مرا اذیت میکردند بچه هایشان سرو صدا راه‌میانداختندوخودشان مرا وادار میکردند تاروز هااز اطاق خارج نشوم و این امر ضربه روحی شدیدی بمن وارد کرد. چندی‌قبل بالاخره تصمیم گرفتم از نازی آباد به‌بخش ۲ فرهنگی (شمال شهر) منتقل شوم ، ولی باوجود استدلال های من با انتقالم موافقت نکردند و بدین ترتیب بیشتر ناراحت شدم . دو روز پیش نیز در اتوبوس بازنی که‌بظاهر دخترمینمود آشنا شدم‌و از اوخوشم آمد ولی وقتی حرف از ازدواج بمیان آمداو بمن گفت‌که شوهر داردو شوهرش در آلمان تحصیل میکند .

وقتی حرف مسعود باینجا رسید گفت به‌بینید من بهرجا که پا گذاشتم باشکست‌روبرو شدم‌دوستم بداز کاردرآمدزنیکه‌باو علاقه داشتم شوهر دار بودواداره باانتقالم‌موافقت نکرد باین جهت دست بخودکشی زدم .

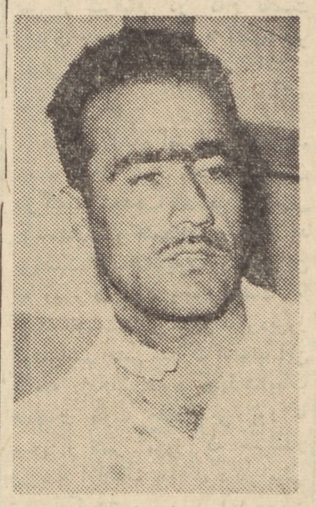

مسعود صالحی آموزگار که‌قصد خودکشی داشت

پول نداشتم

جوانیکه قصدخودکشی داشت هاشم نام دارد اوبه‌نزدیکی نهرکرج درکیلو متر ۲۷ رفته وخود را از درختی حلق آویز کرده بود ولی وی نیز وسیله مامورین ژاندارمری نجات یافته است . هاشم میگفت‌سه سال است که‌ازمشهد بتهران آمده‌ام ودرخانه دائی خود زندگی میکنم چندروز پیش پدرم نامه‌ای برایم نوشت و درنامه‌اش شرح داد که دیگر پیر شده‌و بزودی خواهدمرد وبهمین جهت مادر و خواهرم رابمن میسپرد .

من ازخواندن نامه ناراحت شدم‌و تصمیم گرفتم به‌مشهد بروم‌ولی‌چون پول نداشتم و دائیم نیز بمن پول نداد تصمیم بخودکشی گرفتم وبه جاده کرج آمدم و خود را ازدرختی حلق آویز کردم ولی قبل ازاینکه بمیرم مامورین ژاندارمری‌رسیدند ونجاتم دادند .

شوخی بی‌مزه با پیرمرد

برای داروساز بقیمت پرونده‌ای با ۷ اتهام تمام‌شد

امروز مدیر یك داروخانه‌بخاطر یك شوخی نابجا و زننده با یك‌پیر مرد همراه پرونده‌ای که ۷ اتهام در آن‌ذکر شده بود بدادسرااعزام گردید .

عصر دیروز پیر مردی بنام نور علی به پاسگاه ژاندارمری خزانه در نزدیکی امامزاده حسن مراجعه‌کرد و ضمن نشان دادن یك کاغذبزرك که روی آن نوشته شده بود «این خر بفروش میرسد» گفت امروز میخواستم بخانه یکی از بستگانم بروم‌وقتی بمقابل داروخانه‌ای‌رسیدم مدیر داروخانه مرا صدا کرد دکتر سن‌و سال مرا پرسید و سپس گفت، یکی از خاطرات ایام جوانی خود را برایش تعریف کنم . من چون خودرادر برابر یك مردتحصیلکرده و مودب دیدم خواهش او راپذیرفتم یکی از خاطراتم را که مربوط به دوران مجاهد بازی در تهران بود برایش تعریف کردم : دکتر از من تشکر کرد و من بخانه دوستم که قرار بود وصلتی با ما بکند رفتم وقتی بخانه او رسیدم و نشستم‌دیدم دوستم و ساکنین منزل بطورعجیبی با من برخورد کردند و یکی دو تا از بچه‌ها نیز به پشت من اشاره میکنند و میخندند ، از دوستم پرسیدم چه خبر شده مگر من شاخ در آورده‌ام که اینطور بمن نگاه میکنید ، دوستم جوابی نداد ولی دست برد و کاغذی را که به‌پشت کت من چسبیده بود جدا کرد و بدستم داد آن کاغذ همین کاغذی میباشد که الان بشما دادم .

زنها به پاسگاه آمدند

نورعلی سپس به رئیس پاسگاه گفت :وقتی من این کاغذ را دیدم متوجه شدم هنگامیکه دردارو‌خانه نشسته بودم و خاطراتم را تعریف میکردم دکترودوستانش این‌شوخی بی مزه را کرده‌اند از اینجهت باینجا آمده‌ام تا از او شکایت کنم .

رئیس پاسگاه دستور احضار مدیر داروخانه را صادر کرد چند دقیقه بعد دکتر در پاسگاه حاضر شد در همین موقع چند زن جوان نیز که جلب شدن مدیر داروخانه را دیده بودند به پاسگاه آمدند و علیه وی شکایت کردند و گفتند با وجود اینکه ما شوهر داریم این مردغلب مزاحم‌مامیشود ومیخواهد مارا فریب بدهد .

در تحقیقاتی که رئیس پاسگاه بعمل آورد معلوم شد که‌داروخانه جواز رسمی هم ندارد بهمین جهت در داروخانه بسته شد و مدیر آن با پرونده‌ای که هفت اتهام بوی نسبت داده شده بود بدادسرا اعزام گردید .

مرد گمشده

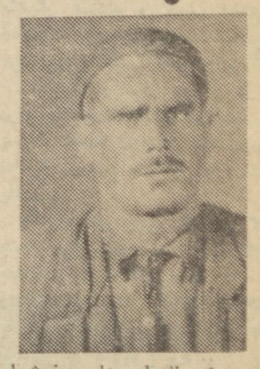

مرد ۴۰ ساله ای بنام جعفرشهابی (عکس بالا)که ۷فرزندهم داردگمشده است بستگان جعفر درخواست دارند هرکس از او اطلاعی دارد در وزارت کشاورزی به آقای وکیلی خبربدهد.

چند حادثه

* دیروز مرد سی ساله‌ای بنام محمد حبیبی فرزند یعقوبعلی که‌در استخر ارباب سیروس آب تنی‌می کرد زیر آب رفت‌و خفه شد .

* دیشب چوپان ۲۲ ساله‌ای‌بنام فضعلی حسین بندی فرزندعلی‌اکبر که ٤ روز پیش در نزاعی درلواسان بزرك مجروح‌شده‌بود دربیمارستان سینا درگذشت .

*دیروز و دیشب در کارخانه چرمسازی‌حاجی اسمعیل توکلیان‌در شهر ری ، در منزل آقای فتح‌اله زمانیان‌در میدان فوزیه کوچه‌امامی در کارخانه روغن کشی ورامین‌در ورامین ، در منزل آقای هنك اله بید مشگی در سه راه جابری در مغازه نانوائی حسین رنجبر شیرازی در خیابان شاهپور بازارچه نایب ـ آقا حریق هائی روی دادکه‌وسیله مامورین اداره آتش نشانی خاموش گردید .

* دیشب جوان ۲۰ ساله‌ای‌بنام حسین قبضی باشلیك دوگلوله‌خود کشی کرد جنازه این جوان از بیمارستان ارتش به‌پزشکی قانونی منتقل شد .

* دومین مجروح حادثه تصادف گلپایگان بنام هادی مشایخی‌فرزند عباسقلی ٤۰ ساله که‌برای معالجه بتهران اعزام شده بود در گذشت.

افسر قلابی شهربانی دستگیر شد

این جوان ازدرکه ماست برای برادرش می‌آوردودر عوض قالیچه های گرانبهای انبار را در ظرف ماست جا میداد وبسرقت میبرد

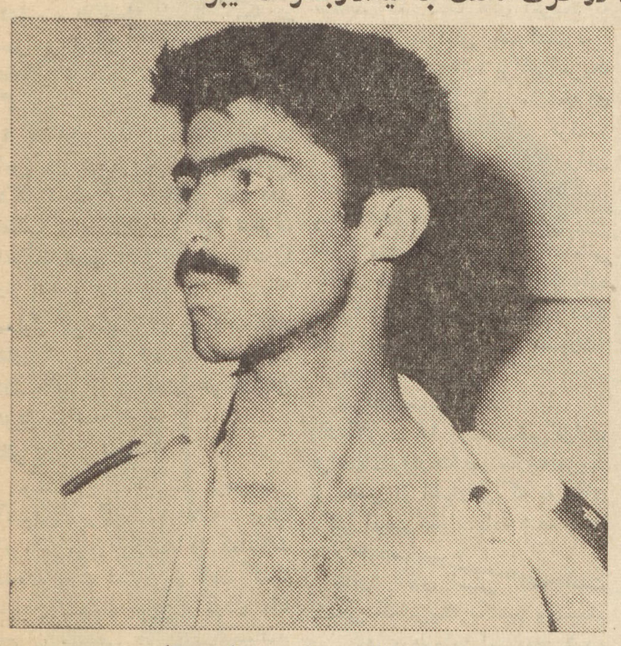

علی وفا با لباس افسری شهربانی

دیروز مامورین آگاهی جوانی‌را که تاکنون چند بارباپوشیدن‌لباس افسری شهربانی سوء استفاده هائی نموده بود بجرم سرقت قالیچه‌های گرانقیمت دستگیر کردند .

از مدتی قبل بتدریج ازانبارفرش آقای نقیب‌زاد ه‌تاجر بازار فرش‌های گرانبهائی بسرقت برده میشد وبه‌قدری سرقت باتردستی انجام می‌گرفت که باتمام سعی و کوشش، تاجر مزبور نتوانست از این عمل جلوگیری بعمل آورد. تا اینکه به اداره آگاهی شکایت‌وآقای‌سرهنك بهزادی رئیس اداره‌آگاهی‌شهربانی کل دستور رسیدگی و تعقیب موضوع را به‌آقای انازی رئیس‌شعبه هتم اداره مزبور داد ، در نتیجه فعالیت وجدیت رئیس شعبه‌آقایان دانش وکازرونی ماموران مربوطه علی مبینی کارگر رفوکاری انبار فرش را دستگیر کردند و از او تحقیقاتی بعمل آوردند .سر انجام نامبرده اعتراف کرد که برادری‌بنام اکبروفا دارد که‌تابحال چندین باراز لباس افسری شهربانی سوءاستفاده نموده و بنام سروان‌اکبر معروف‌می باشد از دوماه قبل تاکنون‌برادرش ببهانه آوردن ماست از درکه بایك ساك بزرك که درآن ماست بودوارد انباری که اودرآنجا مشغول کار بوده میشده و پس از تقسیم ماست بطورراپگان‌بین‌وی وسایر کارگران کاروانسرا ماهانه‌روزانه۱ یا۲عدد قالیچه‌گران قیمت رادرساك خود مخفی کرده و بخارج میبرده است

پس‌از اعتراف علی مبینی کارگر رفوکاری مامورین بدرکه عزیمت نمودند و علی وفا یاافسر قلابی شهربانی را بالباس ستوان دومی دستگیر کرده و قالیچه‌های‌مسروقه را در چادرش کشف نمودند اینك نسبت به بقیه سرقتهائی که‌نامبرده انجام داده‌است‌جریان تحت‌رسیدگی میباشد .

علم وامینی درسفارت اسپانیا

بقیه از صفحه اول

مجددا بنخست وزیری‌رفت و بکارهای عادی یومیه رسیدگی نمود و پس از آنهم در ساعت هفت‌و نیم بعداز ظهر در جشن سفارت کبرای اسپانیا در الهیه شمیران شرکت جست .

دکتر امینی قاساعت هفت و ده‌دقیقه دراین مجلس بود و آنگاه در میهمانی شام وزارت امور خارجه که بافتخار آقای فریدون جمال ارکین وزیرخارجه ترکیه ترتیب داده شده بود شرکت کرد و بالاخره ساعت یازده‌و نیم میهمانی وزارت امور خارجه را ترك گفت و بمنزل رفت .

خبرنگاران ماکه در تمام این‌مدت از احوال نخست‌وزیر مستعفی خبر داشتند و در جشن سفارت اسپانیا با او مصاحبه ای کردند جزئیات‌برنامه های عصر دیروز دکتر امینی وگفتگو هائی راکه باوی و آقای اسداله علم و آقای علاء وزیر دربار شاهنشاهی کرده‌اند برای شما شرح میدهند .

در سفارت اسپانیا

دکتر امینی در ساعت هفت و نیم بعداز ظهر از کاخ نخست‌وزیری‌بالهیه رفت و در جشن سفارت اسپانیا که‌در باغ‌سفارتخانه ترتیب یافته بود شرکت کرد .

دکتر امینی دراین جشن لباس « اسموکینك» بتن داشت و بسیار سرحال و بانشاط بنظر میرسید .

مذاکرات امینی و علم

نخست وزیرمستعفی پس ازاینکه قدم به باغ سفارت اسپانیاگذاشت ابتدا با سفیر و خانم و اعضای سفارت احوالپرسی کرد و سپس بلافاصله بسراغ آقای اسداله علم رفت که در کابینه آقای علاءباتفاق دکتر امینی و عبداله انتظام سه تفنگدار لقب گرفته بودند«دراین کابینه علم وزیرکشور،امینی وزیر دادگستری و انتظام وزیر خارجه بودند .»

دکتر امینی از چهل دقیقه‌ای‌که در این‌میهمانی شرکت داشت‌قریب سی دقیقه آنرا سر گرم گفتگوی دونفری با علم بود .

بد نیست بدانید که در این میهمانی، آقایان علاء وزیر دربار شاهنشاهی ، دکتر جلال عبده ، نصراله انتظام ،و عده ای از ورزاء و نمایندگان سابق و معاونین‌وزارت خانه ها شرکت داشتند .

خبرنگاران و دکتر امینی

گفتگوی طولانی امینی ـ علم در گوشه باغ‌سفارت‌مدتی نسبتاطولانی طول کشیدوبهمین‌جهت خبرنگاران که مترصدفرصت برای صحبت با دکتر امینی بودند مجبور شدند ناخوانده وارد این جرگه شوند ، دکترامینی‌باخوشروئی ازخبرنگاران استقبال کرد و هنگامیکه یکی از خبرنگاران از استعفای وی اظهار تاسف کرد و پرسید واقعا چرا استعفا کردید ؟

جواب داد : خسته و فرسوده شده بودم !

خبرنگار گفت : بالاخره کار مملکت خستگی هم‌داردو فدا کاری میخواهد .

دکتر امینی جواب داد : یعنی میفرمائید بنده بمیرم آقا ؟ . . .

یك فرد عادی

بدنیست بقیه سئوالها و جواب های جالبی را که بین خبرنگاران با آقای دکتر امینی و پس از وی با آقایان علاء و عبده و علم رد و بدل شد بصورت سئوال و جواب بخوانید :

مازندی : شنیده‌ایم که فرداناهار را منزل آقای سر لشکر ضرغام میهمان هستید ؟

دکتر امینی : مانعی ندارد من دیگر میتوانم بعنوان یك فرد عادی بمیهمانی هم‌بروم . حالاآزاد هستم. گو اینکه هنوز هم کاملا آزاد نشده‌ام .

مازندی: وضع‌سه تفنگدارچطور است ؟

اسداله علم : یکی که پیراست، دیگری خسته شده و بنده هم که..

دکترامینی (خطاب بخبرنگاران) شما همه را انگولك میکنید ، آن عکس زوار در رفته ای‌که ازمن توی روزنامه ها چاپ کردید چه بود ؟

در مورد آقای ضرغام هم همینطور است ، شما ها انگولك میکنید و جارو جنجال‌راه‌میاندازید ،بگذارید مردم دنبال کار و زندگیشان‌بروند!

درد دلها

دکتر امینی سپس در حالیکه بازوی اسداله علم را میکشید و اورااز‌جمع خبرنگاران بیرون میبرد به خبرنگاران گفت :

ـ بگذارید عجالتا ایشان را (شارژ) کنم !

باین ترتیب خبرنگاران تنها ماندندوبعد هم‌مدتی انتظار کشیدند تا آنکه گفتگوی امینی وعلم تمام شد و تازه آنوقت هم دکتر امینی عزم رفتن کردو خبرنگاران هنگام خروج وی نیز مدتی اصرار کردند تاشاید در باره کابینه آینده و شایعه بازگشت خود دکتر امینی از او مطلبی بیرون بکشند،امادکتر امینی لب از لب باز نکرد !

علاء و خانم علاء

خبرنگاران پس از اینکه ازرفتن نخست وزیر مطمئن شدند سراغ آقای علاء وزیر دربار شاهنشاهی رفتند که باتفاق خانمش عازم‌خروج از سفارت اسپانیا بود .

پور شریعتی(خبرنگار اطلاعات): مزاحم شده‌ایم که از شما خبر بپرسیم .

علاء : من خبری ندارم ، در چه مورد خبر میخواهید ؟

پور شریعتی : دولت آینده را کی تشکیل میدهد ؟

علاء : من نمیدانم

پور شریعتی : آقای دکتر امینی برمیگردند ؟

علاء ـ ایشان که استعفا کرده‌اند و پذیرفته شده‌است .

یگانگی ـ (خبرنگار اطلاعات) صحبت از آمدن کیست ؟

علاء ـ آقای عبداله انتظام

خانم علاء ـ بنظر من یکدفعه هم باید از خانمها یکی نخست وزیر شود !

علاء ـ همین یکی را کم داشتیم !

خانم علاء ـ تاکنون آقایان آمدند و رفتند و یکدفعه هم بگذارید خانمها بیایند .

دراین هنگام آقای علاء درحالیکه سعی میکرد گفتگو ها ادامه پیدانکند جمع خبرنگاران را ترك گفت .

نظر اسداله علم

خبرنگاران بسراغ آقای علم‌رفتند این سئوالات مطرح شد :

ـ دولت آینده را بقراریکه شایع است جنابعالی تشکیل میدهید .

ـ نخیر ، چنین صحبتی نیست ..

ـ پس چه کسی کابینه را تشکیل میدهد ؟

ـ معلوم نیست ...

ـ در مورد آقای‌دکتر امینی‌نظرتان چیست ؟

ـ خیلی‌امیدوارم که‌ایشان‌برگردند

ـ گفتگو های دونفری شما و آقای دکتر امینی در چه مورد بود ؟

علم ـ هزار درد دل داشتیم .

علم هنگامیکه سوار اتومبیل خود میشد تا سفارت اسپانیا را ترك کند یکبار دیگر گفت ، من صمیمانه امیدوارم که آقای‌دکترامینی‌برگردند.

دکتر جلال عبده

خبرنگاران بعداز رفتن علم باآقای دکتر جلال عبده بمذاکره پرداختند‌که گفتگوی نخست‌وزیری وی نیز جزو شایعات دو روز اخیر بود .

ـ جنابعالی هم جزو کاندیدا ها هستید ؟

ـ کاندیدا بودن من شرطنیست !

ـ ممکن است صریح و روشن بفرمائید که تشریف می‌آورید یانه؟

ـ بمن چنین پیشنهادی نشده‌است.

دکتر عبده پس از این مکالمه کوتاه راه خود را گرفت و بگوشه باغ پناه برد .

در وزارتخارجه

آقای دکتر امینی از سفارت اسپانیا به ضیافت شام وزارت امور خارجه رفت و تاساعت یازده و نیم درآنجا بود، سپس بخانه بازگشت.

انتظام و علم

خبرنگاران سیاسی ما بموجب اطلاعاتی که ظرف دیروز وامروز کسب کرده‌اند گزارش میدهند:

روز گذشته ،پس‌از اعلام‌استعفای آقای دکتر امینی بیش از هرکس آقای عبداله انتظام رئیس هیئت مدیره و مدیر عامل شرکت ملی نفت ایران شانس زمامداری داشت و بهمین جهت تشکیل کابینه بوی پیشنهاد شد اما آقای انتظام بعلت ضعف مزاج و کسالت عذرخواست و شاهنشاه پس از استحضار از وضع مزاجی انتظام ایشان رامعاف فرمودند .

در مشاوراتی که پس از کنار رفتن انتظام صورت گرفت قرعه‌فال بنام آقای اسداله علم اصابت‌کرد و با آنکه آقای علم در ضیافت دیشب سفارت اسپانیا اظهار میکرد کاندیدای نخست وزیری نیست ، در باره زمامداری ایشان تقریبا بطور قاطع اظهار نظر میشد وحتی آقای دکتر امینی نیز باین مسئله اشاره کرد .

وزیر امورخارجه ترکیه

بقیه از صفحه اول

میهمانی‌بشام بافتخار آقای ارکین وزیرخارجه ترکیه‌وهمراهان در وزارت خارجه داده‌شددر این‌میهمانی آقای دکتر امینی ووزرای کابینه‌ی وی همچنین سفرای کبار امریکا ، انگلیس ، ترکیه ، پاکستان و عربستان سعودی حضور داشتند .

دراین مهمانی ابتدا آقای آرام‌وزیر خارجه طی نطقی که بزبان‌انگلیسی ایرادکرد گفت ، اینجانب باکمال مسرت به‌نمایندگی از طرف دولت شاهنشاهی ایران از حضور آقای وزیر خارجه ترکیه و اعضای محترم هیئت نمایندگی اظهار خوشوقتی مینمایم .

مسافرت آنجناب بایران مرحله نوینی در روابط دو کشور است . آقای وزیر خارجه‌سپس ‌اظهارداشت دراین پیمان هیچگونه نکته ابهامی وجودندارد ،منظور از این پیمان تامین دفاع مشترك‌برای‌حفظ‌استقلال وحاکمیت ملی درعین حال کمك به حفظ صلحو آزادی در زمینه های اقتصادی است .

آقای آرام‌مطالب‌مشروحی دراین زمینه ایراد داشت‌ودرپایان گفت امیدوارم که‌ملت‌نجیب ترکیه‌پیوسته در رفاه و سعادت بسر برند . آنگاه آقای ارکین وزیر خارجه ترکیه چنین اظهار داشت . قبل از همه چیز اجازه بدهید تا ازسخنان گرم ومحبت آمیزشماتشکرکنم .امیدارم که این مسافرت در تشیید روابط دو کشور نتیجه موثری داشته‌باشد من شدیدا از اصلاحاتی که باراده شاهنشاه انجام گرفته ، تحت تاثیر قرار گرفته‌ام وزیر خارجه ترکیه افزود، سنتو بدون شك ازنظرکمك بتحکیم صلح ،جهانی اهمیت‌زیادی داردو تبلیغات خصمانه علیه سنتو نتیجه‌ای ندارد. پس‌ازپایان اظهارات آقای ارکین ،پذیرائی بعمل آمد.

وزیر خارجه ترکیه بامداد امروزبه حضور شاهنشاه شرفیاب شدوناهار را بطور خصوصی در حضورملوکانه صرف نمود. امروز آقای فتوحی سخنگوی وزارت خارجه بخبرنگار سیاسی‌ماظهارداشت که‌ازساعت٤ر٤تا هفت بعداز ظهر دیروز وازساعت ۹ تا ۱۱ بامدادامروز مسائل موردعلاقه وتوجه دو کشور ایران‌و ترکیه در وزارت‌امور خارجه ، باحضور وزیر خارجه ترکیه و هیئت نمایندگی ایران مورد مذاکره و بررسی‌طرفین قرارگرفت .

دراین مذاکرات آقای فروغی معاون سیاسی وزارت خارجه‌ریاست هیئت نمایندگی وزارت خارجه‌ایران راعهده داربود .

امسال دانشسرایعالی دانشجویان رشته خانه‌داری را از شهرستانها می‌پذیرد

امروز خبرنگار دانشگاهی ما کسب اطلاع کرد که در سال تحصیلی آینده دانشجویان رشته خانه‌داری دانشسرای عالی ازشهرستانها پذیرفته میشوند .

همانطور که قبلا اطلاع دادیم دانشسرایعالی برای سال تحصیلی آینده ۵۳۶ نفر دانشجو در رشته های مختلف میپذیرد . از این عده۳۸۶ نفر لیسانسیه و دبیر و آموزگار خواهند بود که برای رشته آموزش و پرورش ابتدائی ودوره فوق لیسانس تخصصی پذیرفته میشوند و فقط ۱۵۰ نفر از دانشجویان از دیپلمه های مدارس خواهندبود.

عده دیگری

بقیه از صفحه اول

آقای چرمچی بازپرس دیوان کیفر براه‌آهن آمد و پس از تحقیقات لازم ورسیدگی بپرونده‌ها راه آهن را ترك گفت .

امروز اطلاع‌حاصل‌شد که علاوه بر پرونده های خطوابنیه‌ناحیه تهران براثر اعلام جرمهای رسیده ازنواحی راه آهن بازرسان کل کشور قریبا اقدامات خود را برای کشف‌ارقام سوء استفاده در نواحی راه‌آهن آغاز خواهند کرد شایع است که در سالهای گذشته‌درناحیه جنوب‌وشمال و نواحی آذربایجان و خراسان‌سوء استفاده های مهمی روی داده‌است.

ایستگاه های راه‌آهن

یك مقام رسمی راه آهن امروز گفت پرونده های ساختمان ایستگاه های تبریز و مراغه و مشهد بسیار مهم است و د رساختمان این ایستگاه ها ارقام مهمی بضرر دولت و راه آهن حیف و میل شده است. پرونده های مهم راه آهن از قبیل تراورس بتونی ، دکن ژبرال لوازم یدکی و خرید ریل و پرونده‌جنگل لاجیم وپرونده های دیگر بزودی بدیوان کیفر ارسال خواهدشد .

مقامات بازرسی کل‌امروز گفتند که بموجب اعلام‌جرم های رسیده از کارمندان راه آهن ادارات خطو ابنیه و حسابداری و کار پردازی راه آهن مرکز حیف و میل اموال دولتی و ارتشاء بوده است . مثلا در کلیه خرید هائی که بوسیله راه آهن صورت گرفته سوء استفاده شده و ماموران خط و ابنیه ناحیه و روسای ادارات و بخش ها و قطعات و حوزه ها و سردسته ها عموما با یکدیگربمنظور سوءاستفاده تبانی و از کارگران خط همه ماهه اخاذی کرده‌اند .

غیبت اجباری

کارگران خط هر یك ناچار بوده‌اند که هر ماه چند روزبالاجبار غیبت کرده و دستمزد آن چند روز رااز طریق سردسته بروسای‌مربوطه بدهند این پولها با توجه به تعداد کارگران راه آهن سر به میلیونها تومان زده و در میان مدیران‌سابق راه آهن تقسیم شده است .

امروز کسب اطلاع شد که‌پژونده متهمین بنگاه راه آهن که برای رسیدگی اعتراض به قرار بازداشت متهمین بدادگاه رفته بود از طرف‌آقای فلاح‌رستگار رئیس کل دادگاههای دیوان کیفر بشعبه چهارم دادگاه‌دیوان کیفر ارجاع گردید . گفته می‌شود دادگاه چند روز وقت خود را صرف مطالعه پرونده خواهد کرد و با توجه بعده متهمین و اتهامات آنها احتمال دارد اظهار نظر دادگاه درباره اعتراض متهمین چند روزی بطول انجامدگزارش خبرنگار ما حاکی است که بازپرس دیوان کیفر قسمت اعظم تحقیقات‌خود را انجام داده است

جعل بلیط مسافرت

گزارش خبرنگار قضائی ماحاکی است که در آخرین مراحل تحقیقات بازپرس معلوم شده است که درحدود سی میلیون تومان بلیط مسافرت‌راه آهن به نقاط مختلف جعل شده ودر سالهای ۳۷و ۳۸و ۳۹ بفروش رفته‌و وجوه آن مورد سوءاستفاده قرار گرفته است .

چند نفر از متهمین بازداشت‌شده جریان مشروح این سوءاستفاده رادر محضر بازپرس اعتراف کرده اندگفته می شود چنانچه این اقاریر صحت داشته باشد و مدارك لازم در این‌باره جمع آوری شده باشد ظرف چندروز آینده چند نفر دیگر از کسانی که در این سوءاستفاده مورد اتهام قرار دارند ببازپرسی احضار خواهندشد .

تلفن تنظیم سرویس حوادث ۴۲۵۶۹

سه شنبه ها
اطلاعات کودکان
را فراموش نکنید

برنامه آینده سینما های

رادیو سیتی . ادئون

رابرت میچام
کرك داگلاس
جین گریر
روندا فلمینگ

برمن پیشگشت
دوبله فارسی
پانوما تیك

گیشا
مظهر پاکی و نظافت
خانم کدبانو محبوبیت‌شما
بوجود گیشا بستگی دارد

Geisha گی شا

۱ـ۲ آ ـ ۱۱۱۰۲

انتصابات

در وزارت دارائی

آقایان‌عباس ولی خانی رئیس‌اداره نظارت و تحقیق کل وصول تهران وحومه با حفظ سمت بسمت مشاور ومحمد ناصر میرفخرائی بسمت‌معاون اداره اجرا وابلاغ کل وصول تهران منصوب شدند .

ورود

* آقای احمد علی مهرپوروابسته فرهنگی ایران در لاهور از لاهور
*آقای‌غلامعباس دواچی استاد دانشگاه از پاریس

تلویزیون ایران

فرداشب

ساعت ـ۵ر۳۰ ـ موزیك باتصویر
ساعت ـ۶ر۰۰ ـ سرود شاهنشاهی‌و اعلام برنامه
ساعت ـ ۶ر۱ـ خردسالان
ساعت ـ ۶ر۳۰ـ فیلم
ساعت ـ۷ر۰۰ـ امثال و حکم
ساعت ـ۷ر۳۰ـ فیلم
ساعت ـ۷ر۴۵ـ آنچه در این‌هفته گذشت
ساعت ـ ۸ر۰۰ ـ برنامه محلی
ساعت ـ۸ر۳۰ـ بیست سئوالی
ساعت ـ۹ر۰۰ ـ کاروان شادی
ساعت ـ ۹ر۳۰ تلاش معاش
ساعت ـ ۱۰ر۰۰ـپایان برنامه

برنامه امشب

ساعت ـ۵ر۳۰ـ موزیك باتصویر
ساعت ـ۶ر۰۰ـ سرود شاهنشاهی‌و اعلام برنامه
ساعت ـ۶ر۱ ـ خردسالان مشاعره
ساعت ـ۶ر۳۰ ـ شما و سینما
ساعت ـ۷ر۰۰ ـ جوانان
ساعت ـ ۷ر۳۰ پخش اخباروبرنامه پیشه من چیست
ساعت ـ۸ر۰۰ـهنرهای زیبای کشور
ساعت ـ۸ر۳۰ ـجدول تلویزیون
ساعت ـ۹ر۰۰ ـ برنامه هنری
ساعت ـ ۹ر۳۰ـ پخش اخبار و فیلم سینمائی بنام (افسانه‌های کاپری)
ساعت ـ۱۱ر۰۰ـ پایان برنامه

تلویزیون آمریکا

برنامه امشب

ساعت ۴ر۵۸ـ اعلام برنامه
ساعت ۵ر۰۰ـ نمایش شری لوئیز
ساعت ۵ر۳۰ ـ تصادف
ساعت ۶ر۰۰ ـ آهنك چینی
ساعت ۶ر۳۰ـ اخبار
ساعت ۷ر۰۰ـ تئاتر آرمسترانك
ساعت ۸ر۰۰ـ پری مایسون
ساعت ۹ر۰۰ ـ اسلحه دودی
ساعت ۹ر۳۰ ـ باتفنك مسافرت‌کن
ساعت ۱۰ر۰۰ـنمایش فیلم‌سینمائی بنام « عبور از مارسلی»
ساعت ۱۱ر۴۹ ـپایان برنامه

پیش بینی وضع هوا

پیش بینی وضع هوای‌ایران تاظهر فردا بدین قرار است :
هوای شهرستانهای غربی و جنوب غربی کمی تاقسمتی ابری خواهد بود ، هوای تهران وبقیه نقاط ایران صاف گاهی همراه با مقداری ابر پیش‌بینی میشود .
گرمترین نقاط ایران در ۲۴ساعت گذشته آبادان حداکثر ۴۸ درجه و خنك ترین نقاط کرمان حداقل ۱۶ درجه بالای صفر گزارش شده است.
حداکثر درجه حرارت تهران در ۲۴ ساعت گذشته ۳۶ و حداقل آن ۲۵ درجه بوده است درجه حرارت‌آب دریا دربندر پهلوی ۲۵ درجه گزارش شده‌است .

تصحیح آگهی احضار

درآگهی شماره ۱۰۷۸۵ نام فرزین فرزند عباس‌خاتمی محصل‌دبیرستان پهلوی مازندران صحیح است که اشتباها قربان خاتمی چاپ شده است .

مژدگانی

یك تقویم بانك‌محتوی‌چك‌برگشتی بانك صادرات شهربانی ویکبرك فیش فرش بانك کارگشائی بنام فریبرز شجاعی در تاریخ۴۱ر۴ر۲۷ گمشده از یابنده تقاضا میشود بآدرس‌پشت‌تقویم مراجعه‌ومژدگانی دریافت دارد .

انتقال مطب

دکتر عزت‌اله راسخ

عضو انجمن متخصصین قلب وریه آمریکا به خیابان تخت‌ـ جمشیدچهارراه‌روزولت‌شماره ۴۱۵ تلفن های ۶۶۳۸۳ ـ ۶۹۲۶۰ انتقال یافت.
۱۲ـ۱ آ ـ۶۲۵۷

بعلت قطع لوله‌روغن توربین‌سدکرج :

برق‌تهران

دیشب قطع شد

● **مامورین کارخانجات برق تهران را بکار انداختند و شهر بتدریج روشن شد**
● شهر در تاریکی فرو رفت و ویترین‌مغازه‌ها خاموش شد .
● **تماشاگران سینما ها و تئاترها به بیرون ریختند**
● **آسانسوری در هوا معلق** ماند ،کافه‌ها ورستورانها شمع روشن کردند .

ساعت ده دیشب ناگهان توربین های سد کرج از کار افتاد و برق قسمت اعظم شهر تهران قطع شد. دوسوم شهر در خاموشی فرو رفت و فقط آن قسمتی از شهر که از کارخانه برق ژاله نیرو میگرفت روشن ماند .

مهندسین و کارکنان بنگاه‌برق بلافاصله‌برای‌بکارافتادن کارخانجات برق دولتی تهران اقدام کردند و بتدریج قسمت های مختلفه شهر و شمیرانات را بفاصله حداقل‌سه‌دقیقه و پانزده دقیقه و حداکثر یکساعت ونیم کلیه قسمت های تاریك شهر را روشن کردند و درساعت دوبعد از نیمه شب مجددا توربین های‌سد کرج بتهران برق فرستاد ولی تا آنموقع کارخانجات‌تهران بکارافتاده بود و خاموشی وجودنداشت .

علت قطع برق

خبرنگار ما امروزبامقامات‌بنگاه برق تماس گرفت و درباره علت‌وقوع خاموشی بتحقیق پرداخت اظهارات مقامات رسمی حاکی است که بعلت قطع لوله روغن یاطاقانهای توربین ها ،دستگاه های مولد برق از کار افتاده و این وضع پیش آمده است

شب گذشته هنگامیکه برق سد کرج‌قطع‌شد ماشین‌های کارخانجات برق تهران بجز چند واحد ذخیره که‌بمنظور احتیاط آماده‌بکار بودو بقیه از کار افتاده بود ابتداماموربن موتورهای دیزل را که بسرعت می توان بکار انداخت روشن کردندو سپس بتدریج باآماده‌ساختن‌توربین ها بکلیه‌قسمت های تاریك تهران برق دادند ولی درساعت دو بعداز نیمه شب سدکرج لوله روغن‌توربین رامرمت کردو بطو رموازی بابنگاه برق کارکرد .

خبرنگار ما اطلاع یافت که‌شب گذشته سد کرج چهل هزار کیلو ولت نیرو بتهران میداد که با قطع ناگهانی آن شهرتهران درخاموشی فرو رفت .

اظهارات مقامات سد

خبرنگار ما که امروز تلفنی با آقای مهندسین غفار فرمانفرمائیان رئیس قسمت برق سد کرج ،درمحل سدتماس گرفته‌است گزارش میدهد که‌درحدود ساعت نه‌وربع کم‌دیشب بعلت ترکیدن لوله‌فشار روغن‌توربین شیرهای مخصوص توربین بسته‌شد ودرنتیجه آن جریان برق شهرقطع گردید .

آقای مهندس فرمانفرمائیان گفت: بلافاصله پس از قطع برق مامورین فنی سد مشغول بکارشدند و پس‌از سه ساعت فعالیت توانستند توربین راترمیم کرده و برق را مجددابه جریان بیاندازند .

وضع عمومی شهر

شب گذشته‌باقطع برق‌وروشنائی شهر، منطقه عظیمی ازشهر تاریك شد و چراغهای خیابانها خاموش گردید عابرین و اتومبیلهاو تماشاگران سینماهاو مغازه داران وهتل هاو بیمارستانها بامنظره جالبی‌روبرو گردیدند .

ویترین مغازه ها

باقطع برق تهران و یترین‌مغازه ها خاموش شد و منظره‌غم انگیزی در خیابانهای مرکزی شهرحکمفرما شد سکوت محض خیابانهای پر رفت‌و آمد را فرا گرفت ومشتریان مغازه ها وسینماهاهریك‌از گوشه‌ای بدر رفتند .

سینماها

باقطع برق تهران‌در چندسینمای تهران که فاقدموتور برق‌اختصاصی میباشد جنجال بپاشد تماشاگران ضمن هجوم بخارج برای تجدید بلیط های‌خود اقدام‌کردند بازرسان سینماها بامداد پشت بلیط ها را امضاء میکردند و مشتریان غرولند کنان سینما را ترك میگفتند .

درکافه ها

شب گذشته دربرخی از کافه رستورانها که روشنی برق‌آنهامدتی بطول انجامید شمع روشن کردند مدیران کافه هابر روی میز هاشمع گذاشته‌بودند و درتاریکی‌ازصندوق کافه مراقبت میکردند . یکی از مدیران کافه ها هنگامیکه میگفت میترسم روشن شدن برق مدتی به تاخیر افتدو موادخوراکی موجوددر یخچالها فاسد گردد !یکمرتبه برق روشن شدو مشتریان و مدیر کافه صلوات فرستادند .

آسانسور معلق

شب گذشته در یکی ازساختمان های بزرك خیابان فردوسی پس از قطع برق منظره جالبی رویدادبدین ترتیب که سه نفر درآسانسورپاساژ ۲۶ درحال صعود بودند که‌یکمرتبه برق‌قطع شد و سرنشینان آسانسور درمیان زمین و هوا معلق‌ماندو بلافاصله متصدی آسانسور اقدام‌کرد واطاقك وسرنشینان دریکی ازطبقات پیاده‌شدند .

امروز اعلام شد که برق سدبکار افتاد و جریان بتهران منتقل‌گردید

فردا اوپك

بقیه از صفحه اول

دولتهای صاحب شرکتهای نفتی و قیمت نفت در کشورهای مصرف کننده ونظایر آن میباشد .

اوپك موفق نشد که عوامل‌تعیین کننده قیمت نفت را در خلیج‌فارس از شرکتهای‌نفتی بدست آورد اما با کمك موسسات اقتصادی قوی موفق‌شدازروی قیمت‌فرآورده‌های‌نفتی‌درکشورهای‌مصرف کننده باتوجه بهمه عوامل مالیات و حمل‌و نقل ونظایرآنقیمت واقعی‌را بدست آورد وبر اساس همین مطالعات فرمولی برای تعیین قیمت نفت در خلیج فارس درست کند .

درمورد « قیمت‌ذاتی نفت» نامه‌های منتشره فردا دلایل و اسناد مهمی را فاش میکند که حقانیت‌تقاضای‌کشور های عضو اوپك را ثابت مینماید در مورد « قیمت ذاتی » که همیت‌آن‌برای کشور های عضو اوپك زیاداست اسنادی وجود دارد که شرکت های عضو کنسرسیوم در ایران و همچنین شرکت های دیگر رد جهان بطرف مختلف و باداشتن سهم در کشورهای امریکائی بنحوی آنرا برسمیت شناخته اند .

بهمین جهت در محافل نفتی‌پیش بینی میشود که این مورد زودتر از موارد دیگر حل و فصل خواهدشد .

قسمت سوم که اهمیت آن کم نیست موضوع نپذیرفتن بعضی مخارج و هزینه های شرکت های نفتی است که دراین زمینه هم عوامل‌مثبت‌توافق کم‌نیست‌باآنکه هنوزمذاکرات شروع نشده‌است‌درمحافل نفتی‌روی دو قسمت آخری امید موفقیت بیشتری را پیش بینی میکنند اما در مورد قیمت نفت و قبول فرمول اوپك شرکت های نفتی استقامت بخرج خواهند داد و انتظار میرود مذاکرات طولانی دراین زمینه‌ها صورت گیرد .

افشای مطالب نامه های فردا نشان میدهد که کشور های عضو اوپك بطور جدی و «بلادرنك» تقاضای‌خودرادنبال کرده‌اند .

اسناد چیست ؟

خبرنگار ما اطلاع میدهد ، اسنادی که فردا فاش میشود نامه‌هائی است که هشت کشور عضوآنرابرای‌شرکت های نفتی طرف خود ارسال داشته‌اند

آقای دکتر جهانگیر آموزگاروزیر دارائی سابق چند روز قبل ازاستعفای دولت این نامه ها را امضاء و برای کنسرسیوم ارسال داشت نامه ها به عنوان توضیحات مفاد قطعنامه ها و ارائه دلایل و مدارك کافی در زمینه حقانیت تقاضا های کشور های عضو اوپك تدوین شده‌است .

همراه نامه ها از کنسرسیوم تقاضا شده که جواب آنرا زودتر بدهند در حقیقت ایران از کنسرسیوم خواسته است که مذاکرات دراطراف‌قطعنامه های اوپك هرچه زودتر آغاز شود .

گرما درجنوب بیداد میکند

● **گرمای شدید آمیخته با شرجی در اهواز مردم را بستوه آورده است**
● طوفان در بندرعباس عملیات تخلیه‌وسائط‌نقلیه دریائی را متوقف کرد و کپری را به آتش کشید
● **مزارع ۱۱ قریه در اطراف نقده براثر جریان سیل منهدم شد**

طبق گزارش خبرنگار ما درنقده اخیرا براثر نزول تگرگ و باران سیل مهیبی در اطراف نقده جاری شد و مزارع یازده قریه بکلی‌منهدم گردید و در نتیجه میلیونها ریال خسارت به کشاورزان وارد آمد .

آقایان نقی بوزچلو مدیر عامل و یوسف بنابی دبیر جمعیت شیر و خورشید سرخ نقده از مزارع قراء سیل زده بازدید کردند و قرا رشد از طرف جمعیت شیر و خورشید سرخ به کشاورزان آسیب دیده کمك شود .

گرمای شدید در جنوب

در حالی که هوای شهر های شمالی کشور بر اثر بارندگی های اخیر معتدل میباشد هوای شهر های جنوبی‌ومناطق مرکزی‌فوق‌العاده گرم شده است .

گزارش تلفنی خبرنگار ما در اهواز حاکیست که ظرف پریروز و دیروز گرمای هوا در شهرستان اهواز به ۴۸ درجه رسید و شرجی خفقان آور اهالی را بستوه آورد. دیروز میزان شرجی و بخار آب هوا ۸۰ در صد بود و پیش بینی میشود که تا ظهر امروز تا ۹۰ در صد برسد .

تاصبح نخوابیدند

خبرنگار ما اضافه میکند: دیشب عموم اهالی اهواز بعلت گرمای شدید تا صبح نخوابیدند و دونفر از گرما غش کردند .

گرما و طوفان در بندرعباس

خبرنگار ما در بندر عباس گزارش میدهد : دیروز هوای بندر عباس طوفانی بود و این طوفان توام با گرمای شدید باعث‌ناراحتی اهالی شد و بعلت طوفانی بودن‌دریا کار تخلیه و بارگیری وسائط‌نقلیه دریائی متوقف گردید . ضمنا بر اثر وزش باد های تند آتش به کپری سرایت کرد ودر نتیجه پسر بچه‌ای بنام یوسف کریمی فرزند ژاندارم کریمی در میان شعله‌های آتش سوخت .

هیئت مدیره صنف کفاش انتخاب گردید

روز گذشته کفاشان تهران برای انتخاب‌هیئت رئیسه صنف خود تشکیل جلسه دادند .در این جلسه آقایان‌عزیزالله‌زرین ،رضاافشارنکوئی حاج‌حسن‌شاپوئی‌اسمعیل‌نظری‌حاج‌مرتضی وصال،هادی مرکزی،حقانیان ،ماه کامرانی ،درودفرمحسنی،درگاهی ثابتی عبدالهی ،چای‌پزخاجی. حقیقت نیك‌پنجه صاعدی فخرالدین‌نوری‌زاده پری‌آشوری ،آخنی‌سوهانی، مدنی طیارحسینی ایران‌شناس،شرفیان بسمت‌اعضای هیئت‌رئیسه و آقای مهندس نوش پز بسمت رئیس هیئت مدیره‌صنف کفاش انتخاب شدند .

رسیدگی به‌پرونده‌موسسه‌عمران خوزستان‌خاتمه‌یافت

یکی از متهمین محکوم وسایرین تبرئه شدند

عصر دیروز شعبه‌اول دادگاه‌دیوان کیفر پس‌ازده روز رسیدگی‌بپرونده متهمین پرونده عمران خوزستان رای خود را صادر کرد .

بموجب رای دادگاه مهدیقلی عکاشه‌فرزنداسمعیل کارمندموسسه عمران خوزستان باتهام ۱۹ فقره اختلاس وسوء استفاده و شرکت در اختلاس‌و جعل‌و استفاده ازسند مجعول وکشیدن چك‌بلامحل‌جمعا بمبلغ ۵ میلیون ریال به دوسال‌ونیم زندان‌و انفصال ابداز خدمات دولتی محکوم شد .

۵نفر دیگر متهمین باسامی‌پرویز عظیمی کارمند موسسه عمران،سید مصطفی فتاحی و نصرالله ناظری‌و پرویز ظریفی ارزیاب گمرك و اوتیس سوکیاس بازبین گمرك بندر شاهپور از کلیه اتهامات‌وارده تبرئه شدند .

استخر شنای صحرا خانوادگی

با محل وسیع برای پیك‌نیك
جاده‌کرج‌کیلومتر ۱۳ مقابل کارخانه جیپ‌سازی

این هفته بلیطهای فوق‌العاده اعانه‌ملی دوبرنده۱۰۰هزار تومانی‌داشت

اولین‌برنده‌ممتاز بلیطهای‌فوق‌العاده اعانه ملی در مصاحبه تلویزیونی دیشب‌جوائز و هدایائی که ببرنده ممتاز علاوه بر ۱۰۰ هزار تومان تعلق گرفته است در عکس بالادیده میشود

ساعت چهار ونیم‌بعدازظهردیروز مراسم قرعه کشی دومین سری‌بلیط های فوق‌العاده اعانه ملی در بنگاه اعانه ملی انجام گرفت درمراسم دیروز علاوه بر برندگان‌خوشبخت ۱۰۰ هزار تومانی و سی هزارتومانی گروه بیشماری برای تماشای مراسم قرعه کشی در بنگاه اجتماع کرده بودند .

قرعه کشی دیروز ازشورانگیزـ ترین مراسمی بود که‌تاکنون در بنگاه اعانه ملی انجام گرفته است زیرا صد ها زن ومرد و کودك در محل قرعه کشی اجتماع کرده‌بودند وبابی صبری انتظار شروع مراسم‌را میکشیدند از طرف بنگاه اعانه‌ملی جوائز جنسی آقای معدلی برنده ممتاز و خوشبخت اولین‌سری‌بلیطـ های فوق‌العاده در دواستیشن فلکس واگن چیده شده بودو یك کادیلاك الدورادوی طلائی رنك کروکی که غرق در حلقه‌های گل بود وبراستی زیباترین اتومبیل کروکی تهران است درانتظار آقای‌معدلی در کناری ایستاده‌بود .

زنان ـمردان‌و کودکان‌باهلهله و شادی ببخت بلند برنده آفرین میگفتند و آقای معدلی هم از دارا شدن این همه ثروت درپوست‌خود نمیگنجید و لحظه‌ای خنده ازلبانش دور نمیشد .

مردم میخواستند مصاحبه بااین مرد خوش شانس آغاز شود تا اورا بهتر ببینند جوائز بیشمار که‌بطرز جالبی چیده شده بود ونظر بیننده رابخود جلب میکرد ومردم نیز در شادمانی قهرمان خوشبختی هفته شریك بودند وواقعا هم باید کسی خوشبخت باشدتااینهمه جایزه‌نصیب او گردد .

نکته جالب درمراسم قرعه کشی دیروز حضور جمع کیثری‌ازبانوان بود که بارغبت و اشتیاق زیاد به جوائز نفیس برنده خوشبخت می نگریستند و مساعی بنگاه اعانه ملی راکه در فراهم ساختن مایحتاج سلیقه بخرج داده می‌ستودند .

زندگی این برنده خوشبخت حسن بالاخره مراسم قرعه کشی‌شروع شدو کودکان خردسال نمرات‌برنده رادرگوپها گذاشتند گردونه‌چرخید وشماره ۵ بعنوان برنده ۵۰ ریالی از گردونه خارج شد قرعه کشی ادامه یافت و این نمرات برنده جوائز دیگر شد .

شماره های ۶۶ برنده صد ریال ۶۳۰ برنده هزار ریال ۴۷۵ برنده پنجهزار و پنجاه ریال ۲۰۶۹۴ برنده سیصدهزارریال ۰۴۳۲۲۰۵ برنده یك میلیون‌وپنجاه‌ریال ضمناشماره های ۲۰۶۹۳ برنده ده هزار ریال و ۲۰۶۹۵ برنده‌ده‌هزار وپنجاه ریال‌و شماره۰۴۳۲۲۰۴و۰۴۳۲۲۰۶هریك برنده صد هزار ریال گردیدند.

البته باید توجه داشت که بعلت استقبال بی‌سابقه مردم درخریدبلیط های اعانه ملی این هفته اعانه ملی دارای دو برنده صد هزار تومانی بود که برندگان خوشبختی‌آن علاوه بر ۱۰۰ هزار تومان جایزه نقد هدایای نفیسی نیز دریافت خواهند داشت که برای تامین یك زندگی شش نفری در مدت یکسال کافی است .

مراسم قرعه کشی از رادیو پخش میگردید و آقای مستجاب الدعوه مصاحبه خود رابابرنده خوشبخت‌این هفته آغاز کرد .

آقای معدلی برنده ممتاز درحالی که لباس موهر انگلیسی که از فروشگاه فردوسی انتخاب کرده‌بود بتن داشت و شاد و خندان بود توضیح داد که بلیط برنده را در خیابان شاه سر چهار راه کاخ خریداری کرده است و چون برای استراحت بشمال رفته بوده است در آنجا از برنده شدن خودش اطلاع پیدا کرده و بعد به تهران‌بازگشته است .

سپس آقای مستجاب الدعوه با برندگان سی هزار تومانی این هفته‌مصاحبه نمودودرساعت ۵برنامه رادیوئی پایان یافت.

سپس نماینده دادستان جوائز را تحویل آقای معدلی داد برنده خوشبخت ما سوار اتومبیل‌کروکی گردید و در حالیکه یك حلقه گل زیبا به گردنش آویخته شده بود و دواستیشن واگن حامل جوائز جنسی بدنبالش در حرکت بود از بنگاه اعانه ملی خارج گردید ولی انبوه جمعیت تماشاچی جلو در بنگاه و همچنین در سر تا سر خیابان قوام السلطنه که برای‌دیدن برنده خوش شانس اجتماع کرده مانع از حرکت اتومبیل گردیده بودند .

مردم برای این برنده خوشبخت بشدت کف‌میزدندو هورامیکشیدند و او هم از ایشان تشکر میکرد .

سر انجام آقای معدلی از جاده پهلوی عازم تلویزیون ایران‌گردید تا در مصاحبه تلویزیونی شرکت نماید .

در تلویزیون جوائز برنده‌خوش شانس هفته را بطرز بسیار زیبائی چیده بودند و آقای معدلی در آنجا با گوینده تلویزیون طرز خرید بلیط و جریان چگونگی اطلاع از برنده شدن خود را توضیح داد و در آخر برای مردم پیامی فرستاد که ضمن آن گفت چون عوائد حاصله از بلیط های اعانه ملی‌صرف کار های خیریه میشود و علاوه برآن خریداران بلیط ها ازجوائز ممتازی بر خوردار میشوندکه برای خوشبخت کردن انسان کافی‌است از این رو خرید بلیط های اعانه ملی را بهمه توصیه میکنم .

برنامه آقای معدلی در تلویزیون در ساعت ۹ و ده دقیقه پایان‌یافت و ایشان با دو استیشن واگن جایزه جنسی که حامل این جوائز بود

۱ـ یخچال ۱۱ فوت‌جنرال استیل ۱دستگاه
۲ـ مصرف یکسال روغن نباتی شاه پسند نیم خروار
۳ـ کولر ارج ۱ دستگاه
۴ـ صندوق نسوز کاوه ۱ عدد
۵ـ چرخ خیالی مارشال ۱دستگاه
۶ـ مصرف یکسال برنج و بنشن خانواده ۱ خروار
۷ـ پنکه مارشال ۱دستگاه
۸ـ مصرف یکسال صابون‌گلنار ۳۶۵قالب
۹ـ میز و صندلی ارج یکدست
۱۰ ـ انگشتری طلای گالو ۱ حلقه
۱۱ ـ ساعت مچی گالو ۱عدد
۱۲ ـ ساعت دیواری گالو ۱ عدد
۱۳ ـیخدان کلمن ۱ عدد
۱۴ ـ ترموس کلمن ۱ عدد
۱۵ ـ رادیو ۱ دستگاه
۱۶ ـ دوربین عکاسی ۱دستگاه
۱۷ ـ سماور نفتی ۱عدد
۱۸ ـ پوشاك (کت ، شلوار ، پیراهن ، کراوات ، لباس زیر ، پیژاما) یکدست کامل (ازفروشگاه فردوسی)
۱۹ ـ مصرف یکسال نوشابه‌غیر الکلی ۵۰ من
۲۰ ـ مصرف یکسال قندخانواده ۲۵کیلو
۲۱ ـمصرف یکسال چای‌خانواده ۳۶۵ جعبه
۲۲ ـ مصرف‌یکسال بیسکویت خانواده ۳۶۵ بسته
۲۳ ـ مصرف یکسال محصولات غذائی
۲۴ ـ مصرف یکسال خمیر دندان خانواده
۲۵ ـ مصرف یکسال شکلات خانواده
۲۶ ـ یك دستگاه کباب پز برقی نپتون

بخانه خود رفت و بدین ترتیب نخستین برنده خوشبخت بلیط‌های فوق‌العاده اعانه ملی با بارو بنه بسلامت روانه منزل شد .

انشاءاله در هفته آینده چنین مراسمی بافتخار شما بر پا خواهد شد .

بازرس قانونی دولت در فروشگاه فردوسی

آقای محمد رکنی رئیس اداره کل کارپردازی وزارت دارائی‌پس ازاستعفااز شغل خودبسمت بازرس قانونی دولت در فروشگاه فردوسی منصوب شد .

تبریکات

انتخاب بجا و شایسته جناب آقای «اوزار» را بریاست اتحادیه صنف لاستیك فروش بعموم همکاران محترم تبریك می گوئیم .
حسین گرجی‌ـ حسن گرجی ـعلی‌گرجی محمود گرجی
آ ـ۱۱۳۱۶

انتصاب بسیار بجا

انتصاب آقای محمد مصلحی کارمند مدبرو مطلع اداره کل آگاهی بجای سرکار سروان کمال‌زاده بریاست آگاهی بخش ۱۱ تهران به جناب آقای سرهنك بهزادی ریاست محترم اداره کل آگاهی و ساکنین بخش ۱۱تهران صمیمانه تبریك عرض می نماید . **علی احمد امیرانی ـزین‌العابدین شفاهی ـ اسدالله بصیرت پور ـ حسین چهل امیرانی ـولی مولوی ـ محسن حسینی ـ محمد رضا روان ـ یدالله‌شهریاری علی شفیعی ـعبدالله صفری ـ جعفر احمدی ـ جعفر چهل امیرانی ـ احمد حقانیان ـ ابوالفضل خوشنویس ـ ذبیح‌الله مستغنی**
آ ـ۷۴۹۷

جناب آقای عزت‌الله اوزار

انتخاب شایسته و بجای جنابعالی را به سمت رئیس صنف لاستیکفروشها تبریك عرض و موفقیت بیشتری‌برای آن جناب آرزو می کنم .
قلی قدیمی

جناب آقای عزت‌الله اوزار

انتخاب جنابعالی را بریاست صنف اتحادیه لاستیك‌فروشان تبریك گفته موفقیت شما را از خداوند متعال خواهانم .
حاج ولی الله شهپور ـ لوازم اتومبیل فروش

جناب آقای عزت‌الله اوزار

انتخاب شایسته جنابعالی را بسمت ریاست اتحادیه صنف لاستیك فروشان تبریك گفته موفقیت شما را از خداوند متعال خواهانم . **منوچهر خانلوخانی‌ـالکترو باطری**

جناب آقای عزت‌الله اوزار

از انتخاب شما بریاست اتحادیه صنف لاستیك فروش نهایت خورسند گردیدم امیدوارم بر همه موانع پیروز گردید .
محمد تقی کوچکزاده‌یزدی

انتخاب جناب آقای عزت‌الله اوزار

رابریاست صنف بعموم آقایان محترم صنف لاستیك فروش تبریك گفته موفقیت همه را آرزو دارم .
حسن کاظم قزوینی‌ـ لوازم اتومبیل فروش

انتخاب جناب آقای عزت‌الله اوزار

را بریاست صنف لاستیك فروش تبریك گفته موفقیت ایشان در راه خدمت باجتماع از خداوند مسئلت داریم .
حیدر محمدی ـ حاج سید احمد فخاری ـحاج ابوالقاسم توچی

انتخاب جناب آقای عزت‌الله اوزار

را بریاست اتحادیه صنف لاستیك فروش بعموم همکاران محترم تبریك گفته و موفقیت ایشان را در کار های اجتماعی آرزو دارم .
حسین ضرابیان

اطلاعات

پنجشنبه
شانزدهم صفرالمظفر ۱۳۸۲
نوزدهم ژوئیه ۱۹۶۲
شماره ۱۰۸۵۲
سال سی‌وهفتم

تصویبنامه پرداخت حقوق تیرماه

هیئت وزیرا ن‌در جلسه دیروز صبح بنابه پیشنهاد وزارت دارائی تصویب نمودند که بوزارت دارائی اجازه‌داده می شود حقوق و مزایای قانونی کارمندان و خدمتگزاران جزءو هزینه های مستمر و غیر مستمروزارتخانه ها و ادارات و بنگاههای دولتی و سایر مصارف تیر ماه کل کشوررا درحدود درآمد های‌وصولی وبماوخذیك‌دوازدهم بودجه مصوب سال ۱۳۴۰و بارعایت کامل مقررات پرداخت نماید . وزارت دارائی لایحه مربوط به تحصیل مجوز قانونی این تصویبنامه را پس از شایش مجلس شورای ملـــی‌تقدیم اهد نمود .

جمعه وشنبه پارك شهر تعطیل است

امروز شهرداری‌تهران اعلام‌کرد که بعلت تعمیرات فواره ها وکابل کشی پارك شهر اضطرارا روز های جمعه‌وشنبه پارك‌تعطیل خواهد شد.

طرح جدید مالیات اصناف

دروزارت دارائی تهیه شد وامسال بموجب آن‌ازاصناف مالیات وصول میشود

- **اصناف وپیشه‌وران به‌سه طبقه تقسیم شدند**
- تاکنون‌درسال‌جاری‌قانونی برای وصول‌مالیات‌اصناف وجود ندارد

وزارت دارائی طرحی در مورد مالیات اصناف در دست مطالعه‌نهائی دارد که طبق آن مالیات اصناف در سال جاری طبق فرمول جدیدی وصول خواهد شد .

چندی قبل نمایندگان شورایعالی اصناف با رئیس دولت قبلی‌وبدنبال آن با آقای گرکانـی مدیر کل درآمد های وزارت دارائی در مورد مالیات سال جـاری خود صحبت کردند .

تصویب نامه مالیات اصناف که در سال قبل صادر شد مربوط بیك سال گذشته بود لذا برای سال جاری قانونی جهت وصول مالیات اصناف وجود ندارد .

در مذاکرات نمایندگان اصناف با مدیر کل درآمد های وزارت دارائی قرار شد که طرحی ازطرف خود اصناف داده شود تا نظرات شورای عالی اصناف مورد مطالعه مسئولین مالیاتی وزارت دارائی‌قرار گیرد . از طرف دیگر یکی از مشاورین مالیاتی وزارت دارائی که تجربیاتی در این امر داشت مامور تدوین طرح جدیدی شد و هر دو طرح یعنی طرح شورایعالی و طرح مشاور مالیاتی وزارت دارائی چندی قبل آماده شد و تسلیم مدیر کل درآمد های وزارت دارائی گردید.

از مجموع دو طرح مزبور طرح جدیدی تهیه شده که هم اکنون‌در دست مطالعه نهائی مدیر کل درآمد های وزارت دارائی است .

طبق طرح جدید اصناف و پیشه‌وران از نقطه نظر مالیات به سه طبقه تقسیم شدند هر طبقه از نقطه نظر درآمد به سه دسته‌داخلی تقسیم گردیدند که مالیات این هفت دسته با هم فرق دارد .طبقه اول مربوط به پیشه‌وران واصناف جزء طبقه دوم مربوط به‌پیشه‌وران و اصناف عمده و طبقه سوم مربوط به بازرگانان بدون کارت‌میباشند که در حقیقت بعلت نداشتن کارت بازرگانی خود را جزء کسبـه و پیشه‌وران و اصناف بحساب می ـ آورند .

معافیت مالیاتی

از معافیت مالیاتی اصناف دسته های زیر میتوانند استفاده کنند :

پیشه‌وران جزء در سراسر کشور باستثنای تهران و مراکز استان ، دستفروشان و کسبه دوره‌گرد در تمام کشور وکلیه کسبه وپیشه‌ورانی که درآمد و سود آنها در سال کمتر از ۴۸۰۰ تومان میباشد .

میزان مالیات هنوز بدقت روشن نیست اما عوامل تعیین کننده‌مالیات یکی کرایه مسکن و محل کسب است که چند برابر آن میزان مالیات مودی مزبور خواهد بود .

دیگری حد متوسط مالیات قطعی شده سال های گذشته میباشد (مدت سالها معلوم نیست)در طرح جدید کوشش شده که مشکلات‌تصویب نامه های قبلی موجود نباشد .

پیش بینی میشود که بعد از خاتمه مطالعات طرح جدید ، طرح مزبور با نمایندگان شـورایعالـی اصناف مورد مشورت قرار گیرد.

سفیر جدید ایران در لندن دیشب وارد تهران شد

آقای اردشیر زاهدی امروز بحضور شاهنشاه‌شرفیاب‌گردید

آقایان اردشیر زاهدی و عباس‌آرام‌در فرودگاه مهرآباد

یکساعت بعد از نیمه شب گذشته آقای‌اردشیر زاهدی‌سفیر کبیرجدید ایران درلندن باهواپیما از سوئیس وارد تهران شد .

در فرودگاه آقای عباس آرام ، جمعی از شخصیتها و روسای‌دربار ووزارت خارجه و عده ای ازدوستان واقوام ازایشان استقبال نمودند.

آقای زاهدی بامدادامروز درکاخ سعدآباد بحضور شاهنشاه شرفیاب شد .

در تماسی که خبر نگار ما باایشان گرفت سفیر جدید ایران‌در انگلستان گفت خبر استعفای دولت را ظهر روز گذشته شنیدم مدت توقفم در تهران فعلا معلوم نیست امیدوارم بتوانم از فردا مطالعه سوابق و پرونده های روابط دوکشور راشروع کنم

خبر نگارما اضافه میکند برای انجام تشریفات معرفی سفیران جدید ایران در انگلستان و فرانسه بایستی در انتظار تشکیل هیئت دولت بود.

آقای مهندس زاهدی پس‌از خاتمه کارخود درتهران مجددا عازم‌سوئیس میشوند تاازآن جابهمراه والاحضرت شاهدخت شهناز که هم اکنون باتفاق مادر خود والاحضرت فوزیه در ژنو بسرمیبرندعازم محل جدید ماموریت خود شوند .

آخرین بخشنامه دولت دکتر امینی که دیروز صادر شد

کارمندانیکه‌بازنشسته‌میشوند

میتوانندازمرخصی ذخیره شده استفاده کنند

آخر وقت دیروز این بخشنامه از طرف آقای دکتر امینی بکلیه‌وزارتخانه ها و موسسات دولتی صادر شده‌است

نظر باینکه بعضی از موسسات دولتی در امراعطای‌مرخصی‌به‌کارمندانی که بازنشسته می شوند دچار تردید گردیده‌و از دولت تقاضای ارائه طریق می نمایند جهت روشن شدن موضوع بدینوسیله متذکر می گردد که با توجه بماده۳ آئین نامه ترفیع‌و تحصیل مرخصی اعطای مرخصی بازنشسته شدن افراد مانع الجمع نیست و مغایرتی هم با تصویبنامه شماره ۶۳۸۴ ت مورخ ۳ر۴ر۴۱هیئت دولت ندارد و موسسات دولتی می توانند مرخصی ذخیره شده را به کارمندانی که بحد بازنشستگی رسیده اند اعطا نموده و ابتـدای بازنشستگی را روز پایان مرخصی تعیین نمایند بدیهی است که از حقوق ایام مرخصی کسور بازنشستگی کسر خواهد گردید .

نخست‌وزیر ـ دکتر امینی

نه هزار ریال کمك ملیون الجزایر

امروز آقای هادی اشتری وزیر مشاور کابینه آقای دکتر امینی در روزنامه اطلاعات حضور یافت و مبلغ نه هزار ریالی که آقای ـ اسکندر نظری آذری ساکن بابل وسیله ایشان به مبارزان الجزایر کمك کرده بود تسلیم کمیته کمك به الجزایر نمود .

ضیافت شام دیشب وزارت خارجه که بافتخار وزیرخارجه ترکیه داده‌شد یك‌طرف‌میزشام در میان مدعوین‌آقایان دکتر امینی و عباس آرام و طرف دیگر میزوزیر خارجه‌ترکیه دیده می شوند

تلفنهای جاده شمیران دچار اختلال میشود

امروز شرکت تلفن اعلام کردکه‌از اول مرداد ماه کابل مرکزی منطقه عشرت‌آباد برگردان میشود و همانروز تغییرات جدید درتاسیسات مرکز خودکار شروع میشود . مهندسین شرکت اعلام کردند که مدت چهار روز تلفنهای جاده شمیران ازکوی کاخ تا حدود مولن‌روژ ومدت بیست‌و چهار ساعت ، تلفنهای شرق جاده شمیران در حوالی مولن‌روژ دچار اختلالات خواهدشد .

مدیر کل تبلیغات و انتشارات ترکیه‌ازاطلاعات‌بازدید کرد

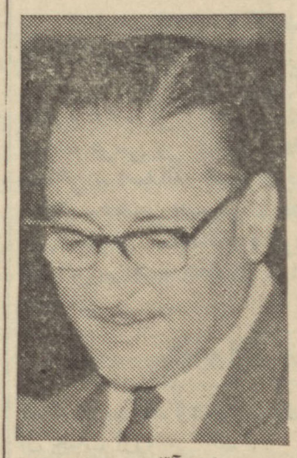

آقای نجات سونمز مدیر کل ثابت تبلیغات وانتشارات ورادیوی ترکیه که در معیت وزیر خارجه‌آن کشور بتهران آمده است ساعت۹ صبح امروز از موسسه اطلاعات باز- دید کرد .

آقای نجات سونمز از شخصیت های برجسته و فاضل کشور ترکیه است وی بزبانهای انگلیسی‌وفرانسه آشنائی دارد .

مدیر کل تبلیغات وانتشارات ترکیه باتفاق وابسته‌مطبوعاتی ترکیه ابتدا در دفتر آقای مسعودی مدیر موسسه اطلاعات حضور یافتند وباایشان‌ملاقات کردند .

در این ملاقات مدیر کل‌تبلیغات پیرامون روابط دو کشور دوست ترکیه وایران‌و نقش مطبوعات دراین روابط صحبت کرد .

آقای سونمزسپس نشریات‌مختلفه اطلاعات را ملاحظه نمودو توفیق این موسسه را در انتشار چندین نشریه بزبانهای فارسی و فرانسه وانگلیسی و عربی ستود .

وی آنگاه از قسمت های تحریری وفنی ودستگاههای‌خبرگیری آرشیو و ماشین‌های چاپ بازدید کرد .

آقای سونمز همچنین نظم وترتیب دستگاهها و تجهیزات مدرن‌موسسه را مورد تحسین قرار داد .

مسافرت آقای نجات سونمز که‌از شخصیت های برجسته‌کشور ترکیه استو بازدید ایشان از کشور ما و مخصوصا تماس باشخصیت‌های سیاسی و فرهنگی‌ومطبوعاتی بدون شك‌در حسن روابط صمیمانه‌دو کشور دوست و همسایه تاثیر بسیارنیکوئی خواهد بخشید مطبوعات ایـران و ترکیه از دیر باز روابط نزدیك و صمیمانه‌ای باهم‌داشته‌اند واین قبیل مسافرت های شخصیت های‌مطبوعاتی درتشیید این روابط نیز موثراست.

سردخانه های وستینگهاوس

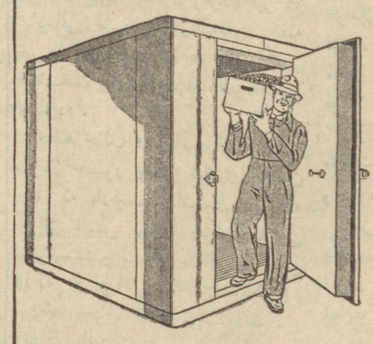

برای :

* هتلها
* رستورانها
* سوپرمارکتها
* بیمارستانها

شرکت ایران تکنو- تخت‌جمشید ۲۹۰ تلفن ۷-۶۲۸۶۳

از روز ۱۲ مرداد
گاردن پارتی پیشاهنگی
در باغ زیبای منظریه

دفتر موقت گاردن‌پارتی ـ خیابان‌ایرانشهرجنوبی
خیابان مه‌زاد پلاك ۱۳و۱۵ تلفن ۶۰۳۳۳

خریداران روغن کرمانشاهی علامت عبد ۲۹۹ معتمدی توجه فرمایند

پیروآگهی‌قبلی متاسفانه چون‌نمره‌تلفن‌و آدرس کامل قید نشده بود مورد مواخذه مشتریان محترم واقع شدیم اینـك متذکر می شود اشخاصی که از روغن ساز علامت فوق را خریداری نمایندمسئولیتی‌متوجه‌اینجانب نخواهدبودچون‌اخیرا مشاهده شده بعضی ها تقلب و مخلوط نموده بهمان مارك اصلی می فروشند لذا اشخاصی که از خود اینجانب‌خریداری نمایند برای مدت یکسال صد در صد خالص بودن آنراضمانت می نمایم آدرس خیابان بوذرجمهری سرای حافظ معتمدی تلفن ۲۴۷۹۷

حفاظ
سازنده زیباترین وبهترین مصنوعات فلزی
لوازم دفتری ومنزل

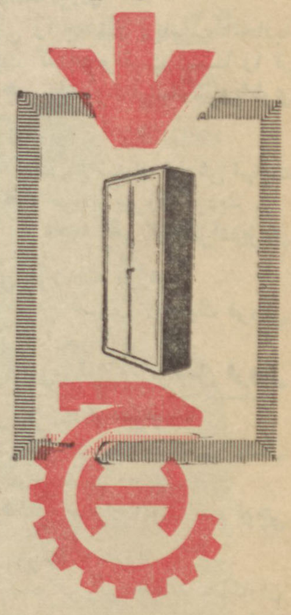

فروشگاه ، شاهرضا ، مقابل سعدی ، تلفن ۶۹۲۹۱
فروشگاه خیابان فردوسی بالا شعبه ... تلفن ۶۷۶۰۵

دعوت حزب ملیون

بدین وسیله از کلیه آقایان‌اعضاء محترم کمیته‌مرکزی هیئت عالی بازرسان وشورای‌عالی مرکزی‌حزب ملیون خواهشمند است برای‌مشاوره درامر مهمی ساعت هشت صبح روز شنبه ۳۰ر۴ر۴۱ در محل حـزب حضور بهمرسانند .

دبیر کل حزب ملیون

ظریف با تعداد چوب بیشتر

ب.ب. کلاب
یك گوشه از اروپا
درشمال غرب تهران
بزودی
آشنا

مژده بمصرف کنندگان کولر

کولر «آنتا» ساخت آمریکا که هوای اطاق را تهویه ـ تصفیه وسرد مینماید تا ۱۵ مرداد ماه ۱۳۴۱ بقیمت تمام‌شده و بشرح زیرنقدا بفروش میرسد .
ظرفیت یك تن ـ ۲۷۰۰۰ ریال
ظرفیت یك تن و نیم ـ ۳۳۰۰۰ ریال
نشانی ـ تهران خیابان بوذرجمهری سرای امید .
شرکت سهامی تاج تلفن : ۲۲۷۶۷
۱ـ۲ آـ۱۱۰۸۶

LINGUAPHONE

موسسه جهانی
لینگافن

هریك از ۳۵ زبان زیر را درمدت ۱۷۰ ساعت بوسیله دستگاه های مخصوص لینگافن بشما می‌آموزد.
انگلیسی ، فرانسه ، آلمانی ، اسپانیول (کاستیلیان) اسپانیول (آمریکای جنوبی)، ایتالیائی ، پرتقالی ، روسی ، لهستانی ، چك ، هلندی ، آفریکانس، سوئدی، نروژی، فنلاندی ، ایسلندی ، ایرلندی ،اسپرانتو، عبری جدید ، یونانی جدید،عربی(مصری)، عربی (الجزایری) ،فارسی ،چینی ، هندو- ستانی ، دانمارکی ، سواهیلی ،لوگاندا ، ژاپنی ، ولش ، بنگالی ، افیك ، هاوسا ، مالائی ،لاتین ،یونانی باستان
لطفا برای دریافت اطلاعات بیشتر به
موسسه‌جهانی لینگافن
خیابان شاه شماره ۷۹ (ساختمان آلومینیوم) مراجعه فرمائید و یاکوپن ذیل را درجوف پاکت از تهران و شهرستانها به آدرس لینگافن ارسال دارید .

نام . . . . . .شهرت . . . . . .
آدرس . . . . . شهر . . . . . .
شماره تلفن . . . زبان درخواستی ....
لطفا کاتولوك لینگافن راجع به طریقه آموختن زبان . . . . . .
را برای اینجانب ارسال نمائید.

کاباره دانسینك کازبا
با تهیه چندین برنامه دیدنی و باندارکستر معروف‌خارجی هر شب از شما باهربودجه که‌دارید صمیمانه پذیرائی‌میکند
کازبا اول جاده ونك ـ باغ مصفای (آکاپولکو سابق
تلفن ۸۲۲۸۸۰ ۱ـ۲ آـ۱۱۲۲۸

اطلاعیه کلوپ خانوادگی تهران‌پارس
امشب و همه شب درکنار استخربزرك
تهران پارس
روانبخش خواننده‌معروف هر شب از ساعت ۱۰ تا نیمه شب شما و خانواده‌شما را سرگرم میسازد
بانو زینا
اجراکننده آهنگهای خارجی و
برادران تقدس
برنامه های جالب و هنری و فکاهی را بعهده دارند
کلوب‌خانوادگی تهران‌پارس
تلفن ۷۹۱۵۱۲

اعلامیه

شرکت سهامی پخش مطبوعات‌درتهران

بطوریکه در اعلامیه مورخه سه شنبه ۱۲ ر۴ر۴۱ شرکت باطلاع سهامداران رسانیده است به‌منظور رفاه و آسایش فروشندگان مطبوعات که‌جزء سهامداران شرکت هستند اقدامات مختلفی صورت گرفته است که‌یکی از آنهانصب ویترین مطبوعات است .

هیئت مدیره افتخار دارد که‌به اطلاع سهامداران گرامی برساند که تقاضای شرکت دراین مورد بتصویب جناب آقای شهردار معظم تهران رسیده وجهت صدور پروانه واجرای مقررات امریه مقتضی صادر فرموده‌اند هیئت مدیره شرکت سهامی پخش مطبوعات ضمن اظهار عالیترین مراتب تشکر و امتنان شرکت ازجناب آقای شهردار تهران باطلاع سهامداران شرکت میرساند که‌لازم است سایر تقاضا کنندگان درتکمیل اسناد وتقدیم آن بدفتر شرکت اقدام لازم بعمل آورند .

رئیس‌هیئت‌مدیره شرکت‌سهامی پخش مطبوعات در تهران ـ
شریف شریف زاده

روزنامه فردا
فردا منتشر میشود

از باغ وحش
دیدن کنید

شمع و باطری
بوش

شرکت سهامی بوش خیابان امیرکبیر
تلفن‌های دفتر ۳۴۰۱۶ و ۳۴۰۱۷
فروشگاه ۳۴۰۱۸