سال سی‌وپنجم- شماره ۱۰۳۳۴　　یکشنبه بیست‌وچهارم مهرماه ۱۳۳۹　　تکشماره ۳ ریال

اطلاعات

بایار گفت: مرا بخاطر یك سگ سرزنش نکنید!

دومین جلسه دادگاه نظامی ترکیه صرف رسیدگی بداستان فروش سك افغانی بباغ وحش شد

جلال بایار باصدای لرزانی خطاب بدادگاه گفت: بدترین مجازات من حضور دراینجا است

● یکی از شهود گفت: ما برای پرداخت حقوق کارکنان باغ وحش اعتبار نداشتیم و آن وقت مجبور بودیم سك را از رئیس ـ جمهوری بخریم

● دادستان بخاطرفروش سك برای جلال بایار و «ندیم ادکس» وزیر سابق کشاورزی تقاضای پنج سال زندان کرد

جلال‌بایار رئیس جمهوری سابق ترکیه از بازپرسی فراغت پیدا کرده و به‌سلولی که در آن زندانی است بازمیگردد.

جزیره یاسی آدا ـ ترکیه ـ ۱۵ اکتبر ـ امروز محاکمه دسته جمعی ۵۰۰ نفر از سران رژیم سابق‌ترکیه که در ماه مه گذشته توسط‌ارتش ساقط گردید ادامه یافت. درحالی که‌برای نخستین‌بارپس ازدستگیری به عده‌ای از متهمین اجازه داده‌شده بود با خویشاوندان خود ملاقات کنند. بقیه در صفحه ۳

نرخ جدید کالاها اعلام میشود

درصفحه ۱۷

بر خانه های خالی تهران عوارض بستند

هیچ خانه‌ای نباید بیش‌از چهارماه خالی بماند

چندی پیش اطلاع دادیم که در تهران در حدود ۴۰ هزار خانه خالی وجود دارد. امروز خبر یافتیم که براین خانه های خالی عوارضی بسته اند و مقررات خاصی درباره آنها وضع کرده‌اند و بر طبق آن از این پس هیچ خانه ای نبایدبیش از چهار ماه خالی بماند.

امروز خبرنگار ما از سازمان‌تهیه مسکن کسب اطلاع کرد که طرح جدیدی برای بستن عوارض بخانه های خالی موجود در تهران تنظیم شده است چندی قبل شاهنشاه در کنفرانس مطبوعاتی خود فرمودند که میگویند چهل هزار خانه خالی در تهران وجود دارد و امیدارم این موضوع صحیح نبا شدو در هرحال دستور رسیدگی صادر شد ه‌است. این موضوع بعد از مصاحبه مطبوعاتی بصورت یکی از مسائل روز در آمد و خبرنگاران روزنامه اطلاعات به دنبال اقدامات مامورین بودند تا اینکه امروز اطلاع یافتند که طرح مهم بقیه در صفحه هفدهم

جریان روز

حادثه تاثر انگیز دیروز ⁝ محاکمات ترکیه

سرمقاله در صفحه دوم و تفسیر جهان را در صفحه سوم مطالعه فرمائید

دنباله خاطرات شاهنشاه:

ماموریت برای وطنم

بمن الهام شدکه با امام قائم روبرو هستم

● از شش تا هفت سالگی ایمان پیدا کردم که خدای بزرك مرا پیوسته در کنف حمایت خود قرارداده و خواهد داد

● این ایمان رضایت قلب و اطمینان خاطر خاصی برایم فراهم آورده است

● در بازدید سد کوهرنك در یك حادثه خطرناك، هواپیما واژگون شد لیکن من کوچکترین آسیبی ندیدم

ومرا در هنگام سقوط گرفت و از مصدوم شدن مصون داشت. وقتی که این حادثه روی داد پدرم حضور نداشت ولی هنگامیکه ماجرا رابرای او نقل کردم حکایت مرا جدی تلقی نکرد و من نیز با توجه بروحیه وی نخواستم با او بجدل برخیزم ولی خود هرگز کوچکترین تردیدی در واقعیت امر و رویت حضرت عباس بن علی (ع) نداشتم سومین واقعه‌ای که توجه مرا به عالم معنی بیش از پیش جلب نمود روزی روی داد که با مربی خود در حوالی کاخ بقیه در صفحه ۱۹

بقیه فصل سوم

دوران کودکی من

در دوران کودکی تقریبا هرتابستان همراه خانواده خود باامامزاده داود که یکی از نقاط منزه و خوش آب و هوای دامنه البرز است میرفتیم برای رسیدن بآن محل ناچار بودیم که راه پرپیچ و خم و سراشیب را پیاده و یا با اسب طی کنیم. در یکی از این سفر ها که من جلو زین اسب یکی از خویشاوندان خود که سمت افسری داشت نشسته‌بودم ناگهان پای اسب لغزیده و هر دو از اسب بزیر افتادیم من که سبکتر بودم با سر بشدت روی سنگ سخت وناهمواری پرت شدم و از حال‌رفتم هنگامی که بخود آمدم همراهان من از اینکه هیچگونه صدمه ای ندیده بودم فوق العاده تعجب می کردند ناچار برای آنها فاش کردم که در حین فرو افتادن از اسب حضرت ابوالفضل علیه السلام فرزند برومند علی علیه السلام ظاهر شده

دکتر صالح گفت باقرب احتمال:

ملکه دوم آبان فارغ میشوند

علیاحضرت اززائوهای زایشگاه دیدن میکنند

✱ مردم همچنان برای ملکه دعا میکنند

✱ درخیابان مولوی طاق نصرت میبندند

دوم آبان

آقای دکتر جهانشاه صالح‌پزشك مخصوص علیا حضرت ملکه‌گفت: با قرب احتمال ملکه روز دوم‌آبان فارغ خواهند شد و امید میرودکه در آن روز وضع حمل‌نمایند.

دکتر صالح از اینکه کودك ملکه حتما پسر خواهد بودخودداری کرد ولی مانند همیشه این جمله را تکرار کرد که «انشاءاله پسر است.»

روزنامه نگاران خارجی

از طرف اداره کل انتشارات و رادیو برنامه ئی برای بازدید روزنامه نگاران وخبرنگاران‌خارجی از تاسیسات و پیشرفتهای مملکتی تنظیم شده‌است.

این برنامه برای روزنامه‌نگاران خارجی است که بمناسبت نزدیکی وضع حمل علیا حضرت ملکه‌فرح بتهران آمده و یا خواهند آمد.

هم‌اکنون نزدیك سی روزنامه نگار خارجی در تهران هستندکه نیمی از آنان برای بازدیدنمایشگاه آلمان و یا به دعوت دولت آلمان بتهران آمده‌اند، بقیه نمایندگان بقیه در صفحه هفدهم

طبق برآوردی‌که تاصبح امروز شده درآتش‌سوزی‌خرمشهر

۳۰میلیون ریال کالای بازرگانان سوخته

کلیه کالاهای سوخته شده بیمه بوده‌است

✱ آتش سوزی در فضای‌آزاد مقابل انبار سازمان برنامه صورت گرفته واگر بانبار مزبور سرایت میکردمیزان خسارت به دو میلیارد‌ریال میرسید

✱ یك هیئت‌مخصوص‌مشغول رسیدگی بواقعه‌حریق است

✱ مامورین آتش نشانی‌هنوز در محل واقعه‌پاس میدهند

✱ بازرگانان تهران سخت نگرانند ومرتبا‌باخرمشهر بوسیله تلفن‌تماس‌میگیرند

امروز اطلاع رسید در حریق گمرك خرمشهر خوشبختانه آتش به انبار های کالا سرایت نکرده‌و فقط محوطه جلوی انبار هادستخوش حریق شده است وخسارت‌درحدود ۳۰ میلیون ریال است‌برای‌رسیدگی به واقعه حریق آقای مهندس شکوه معاون فنی وزارت گمرکات به خرمشهر عزیمت نمود.

امروز آقای مهندس شکوه به وسیله تلفن اطلاع داد که هیچیك از انبار های خرمشهر آسیب‌ندیده است و آتش سوزی در فضای آزاد مقابل‌انباری‌که بوسیله‌سازمان برنامه ساخته شده و تحویل‌گمرك گردیده بوده‌است صورت گرفته و خوشبختانه بعلت آنکه تازه‌این محوطه را سیمانکاری کرده بودند جنس زیادی در آن نبوده‌است.

طبق اطلاعی که بتهران رسیده برآوردی که تا صبح امروز شده مجموع خسارت حریق گمرك خرمشهر بین ۲۵ تا ۳۰ میلیون ریال تخمین زده میشود

اجناس سوخته شده از اینقرار است شاسی اتومبیل ۱۶ دستگاه تراکتور ۱۶ دستگاه، بخاری حلبی بقیه در صفحه هفدهم

جزئیات قتل دانشیار دانشکده حقوق

دکتر صفدری چند لحظه پیش ازعمل باپرفسور عدل ازقاتلش صحبت‌کرد

دونفردانشجوی حقوق باتهام قتل دستگیر شده‌اند

یك پسربچه خردسال نشانیهای قاتل را بمامورین‌داد

رئیس دانشکده حقوق باشنیدن خبرمرك دکترصفدری دودستی برسر خود **کوفت**

وهنگام حمل جنازه آیاتی از قرآن تلاوت میکرد

همانطوریکه دیروز باطلاع‌خوانندگان محترم رسید یکساعت بعداز ظهردیروز آقای دکتر محمد صفدری رئیس دفتر سابق دانشکده حقوق ودانشیار کرسی حقوق‌بین‌الملل دانشکده حقوق هنگامی که‌قصد ورود بمنزل خود در خیابان ناهید «خیابان سی‌متری» راداشت با ضربات چاقوی جوان ناشناسی بسختی مجروح شدو دوساعت ونیم بعداز ظهر در بیمارستان سینادر گذشت.

آنچه تاکنون از آخرین گفته‌های مرحوم دکترصفدری معلوم شده‌اینست که‌قاتل یك‌دانشجوی سال‌اول دانشکده حقوق می‌باشدولی مرحوم دکترصفدری باآنکه گفته است ضارب رامی‌شناسد نتوانسته است نام‌اورا بگوید.

خبرنگارما که‌ده‌دقیقه پس‌از وقوع این‌حادثه در محل حاضر بودگزارشی دراین باره‌تهیه کرده که‌اینك‌باستحضار خوانندگان محترم میرسد.

حمله بدانشیار دانشکده

بعداز ظهر دیروز آقای دکترصفدری طبق‌معمول ازدانشکده روانه خانه‌شد هنوز دکتر وارد‌پیاده روجلومنزل‌خود نشده بود که جوانی که‌کاغذی بدست داشت خودرا بدکتر صفدری رسانده بقیه در صفحه هیجدهم

درضیافت دیشب وزیرخارجه

سفیرهند بزبان فارسی سخن‌گفت

سفیرکبیر هند وصف حال خویش را بادو بیت شعر از حکیم کاشانی وحافظ بیان داشت

وزیر خارجه و سفیرکبیرهند، میزبان‌ومیهمان‌ضیافت دیشب وزارت‌خارجه

شب گذشته‌از طرف‌آقای‌عضدی وزیر امور خارجه ضیافتی بشام‌به مناسبت عزیمت آقای «کال»سفیر کبیر هند داده شد.

دراین ضیافت آقای دکتر سجادی نایب نخست وزیروچندتن از آقایان وزرا و روسای هیئت‌های نمایندگی سیاسی و روسای‌ادارات وزارت خارجه حضور داشتند.

در سر میز شام ابتدا آقای‌عضدی وزیر خارجه طی بیاناتی از خدمات سفیر کبیر تقدیر نمود و از اینکه ایشان کشور ما را ترك میگویند اظهار تاسف کرد. بقیه در صفحه هفدهم

نخست‌وزیر با افزایش آب بها مخالفت کرد

افزایش بهای آب مغایر با سیـ ـات فعلی دولت است آب بهاء وحق انشعاب صدو ده هزار مستغل فقط قسمتی از تعهدات سازمان آب‌تهران را تامین میکند

امروز اطلاع‌حاصل شد که‌آقای نخست‌وزیر باافزایش بهای آب موافقت نکرده است

بقیه در صفحه۱۷

درمسابقات سنتو

تیم ایران به پیروزی نزدیک میشود

در مسابقات دیشب تیم‌ایران بر پاکستان‌وآمریکا بر ترکیه پیروز شدند

ساعت۵ بعد از ظهر دیروز دومین مسابقات والیبال نیروهای هوائی ترکیه ـ آمریکا ـ پاکستان ـ ایران درسالن محمد رضا شاه پهلوی انجام گردید.

اولین مسابقه بین تیمهای ایران و پاکستان بود. تیم پاکستان درشب گذشته تیم آمریکا را سه بر هیچ شکست داده و تیم ایران نیز تیم ترکیه را در همان شب سه بر دو شکست داده بود.

هردو تیم در جدول مسابقات یك برد داشتند.

ایران و پاکستان

مسابقه ایران و پاکستان بداوری داور پاکستانی آغازگردید والیبالیست های نیروی هوائی‌شاهنشاهی ایران‌از شروع‌مسابقه بابازی بسیارجالبی‌موفق شدند ۵ امتیاز از تیم پاکستان جلو بیافتند مسابقه گیم اول بطورعادی پیش میرفت و سرانجام تیم ایران موفق گردید مسابقه را ۱۵به ۱۲بنفع خود پایان دهد. گیم دوم مسابقه‌با حرارت بیشتری آغاز شدو هردوتیم بقیه در صفحه ۱۹

دکتر فتحعلی شمس ازاروپا مراجعت. در مطب‌شخصی خیابان امیرکبیر ازبیماران محترم پذیرائی مینماید.
آ ـ ۲۳۷۱۹　　۱ـ۱۰

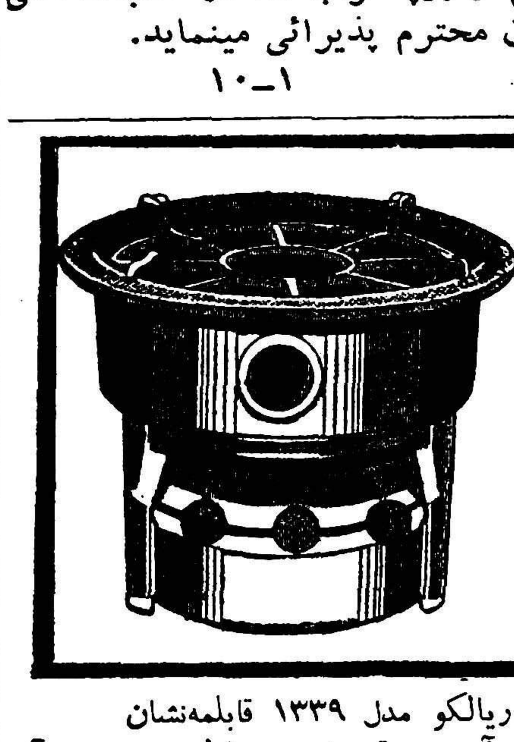

اجاق سه فتیله لعابی ریالکو مدل ۱۳۳۹ قابلمه‌نشان بابسته‌بندی جدید به‌بازار آمده موقع خرید بمارك وبسته‌بندی‌آن توجه فرمائید. برای فروشندگان شهرستانها که معرف‌معتبریاضمانت‌نامه بانکی داشته‌باشند، اجاق فرستاده میشود. نمایشگاه میدان‌کاخ تخت جمشید.
آ ـ ۲۶۹۰۴　　۱ـ۲

تاسیس کلاس بمنظور تعلیم مروجین چای

شرح درصفحه ۱۹

ای کبك بیخبر!

صفحه ۱۶ همین شماره

یك مژده تازه

درساختمان اختراع شگفت‌انگیز یك مهندس ایرانی نقش عمده‌ای دارد

شرح درشماره فردا

اسپانلو
اسفنج مبل وتختخواب
فروشگاه آرمان: خیابان پهلوی چهارراه‌شاه تلفن ۶۰۲۰۶

آگهی برای‌اطلاع کلیه کارفرمایان اعم از دولتی وملی

اطلاع دارند برطبق ماده ۳۰لایحه قانونی بیمه‌های‌اجتماعی کارگران مصوب اردیبهشت ماه کمیسیون مشترك مجلسین کارفرمایان اعم از دولتی وملی مکلفند لیست دستمزد کارگران خودرا همه‌ماهه منتهی تا بیستم ماه بعد بسازمان ارسال وحق‌بیمه مربوطه را پرداخت نمایند زیرا درصورت تاخیردرارسال لیست وتادیه حق‌بیمه مشمول خسارات تاخیر تادیه مندرج در ماده ۸۷وجریمه عدم ارسال لیست ذکر شده در ماده ۸۸لایحه مذکور میگردند. چون سازمان بیمه‌های اجتماعی کارگران مکلف باجرای قانون میباشد علیهذا از کارفرمایان محترم خواهشمنداست همه‌ماهه درموعد مقرر درقانون لیست وحق‌بیمه کارگران خود را به نزدیکترین شعبه سازمان بمحل کارگران تسلیم تازیانی‌ازلحاظ‌احتساب ودریافت خسارات تاخیرتادیه وسایر جرائم قانونی متوجه آنان نگردد وسازمان برای وصول مطالبات قانونی خود ناچار ازاقدامات اجرائی‌مندرج درقانون نشود　　مدیرعامل ـ عطاءاله خسروانی

هتل پالاس

باورود هنرپیشگان جدیددر برنامه‌های خود تغییرات کلی داده‌است

از روز شنبه ۲۳ر۷ر۳۹
شام بارقص از ساعت ۲۱
برنامه ازساعت ۲۳　　آ ـ ۲۷۰۳۸

ازفروشگاههای جهان‌چیت دیدن نمائید
۱- فروشگاه جهان‌چیت بوذرجمهری غربی بین گلوبندك و پمپ بنزین
۲- فروشگاه جهان‌چیت بالای کالج نرسیده بتخت جمشید جنب کوچه برشت

جریان روز

حادثه تاثرانگیز دیروز

خبر مرگ دکتر صفدری دانشیار دانشکدهٔ حقوق باتاثر واندوه فراوان فرهنگیان و کسانی که باخلاق و روحیات این جوان آشنابودند روبرو گردید ، دکتر صفدری جوانی مهربان ، خلیق، بی آزار وظیفه شناس بودو شاید میان تمام اخلاق خوب وی همین صفت آخری که برای او قائل شدمایم باعث مرگ این جوان گردیده‌است .

هنوز پرده از روی این ماجرا برداشته نشده ،هویت قاتل روشن نگردیده ولی همه میگویند این قتل از جانب دانشجو صورت گرفته وعلت را هم صراحت لهجه ووظیفه شناسی مقتول بدبخت ذکرمی‌کنند.

اگرواقعه قتل از دانشجو سرزده باشد بتحقیق میتوان گفت‌ارتباط باوظیفه شناسی مقتول داشته و سختگیری در قبول دانشجوبمناسبت کافی نبودن نمرات امتحانیه ونقائص کار اودانشجو را وادار بچنین جنایتی کرده‌است !

چقدر تاسف آور است چنین حوادثی در محیط پاك و منزه‌دانشگاه روی دهدکه خود نشانه‌ای از انحطاط اخلاقی و روحیهٔ ضعیف وناتوان افرادی! در جامعه بخصوص در محیط دانش و معرفت میباشد .

این حادثه مسلما تاثیر سوئی در دانشگاه ، میان دانشجویان و استادان و کارکنان دانشگاه باقی خواهد گذاشت . همه از این پیش آمد متاثرند و آن رالکه ننگی بدامان دانشگاه میدانند ، هم اکنون از هر افسرده خاطری جز این مطلب که قاتل باید فورا اعدام شود چیزی شنیده نمیشود، ولی باکمال افسوس باید گفت کهمیان قتل و مجازات همیشه فاصله و زمان طولانی پیدا میشودو همین فاصله احساسات تند تنفرانگیز امروزی را قیافهٔ دیگری میدهد و وقتی که قانون قاتل را پای دار مجازات میکشد آن مجازات دیگرتاثر وعصبانیت امروزی جامعه را فرونمی‌نشاند و نمیتواند عبرت انگیز وموثرباشد .

این واقعه مارا بدنبال بحث فرهنگی خود میکشاند .

دیروز در سرمقاله مطلبی راعنوان کردیم و گفتیم که اگرآقای دکتر صدیق وزیر فرهنگ در عقیدهٔ پیشین خود پایدار باشد ودیپلم ولیسانس و عنوان دکترا را از ارزش رسمی خود بصورتی که‌اکنون برروی آن قضاوت میشود بردارند تایك جوان دانشجو پس ازفراغت از تحصیل تصور نکند با این ورقه همه‌درهای ادارات بروی اوباید باز باشد واورا روی سربگذارند و پشت بهترین میز جای بدهند وضع فعلی تغییر میکند و نحوهٔ تحصیلات عوض میشود و از این ازدحام وهجوم‌و حرص وولع کاسته میشود بعلاوه رشته‌هائی را دانشجویان انتخاب میکنند که بیشتر برای کشور و ملت مفید فایده باشد .

بدیهی است وقتی گرفتن لیسانس دانشکده حقوق یا ادبیات زحمتش از فراگرفتن فن سیم کشی ومیکانیك خیلی کمتر ومزایا وافتخاراتش چندین برابر باشد کدام احمقی است رشتهٔ حقوق رارها کندو دنبال این قبیل کارهای انتفاعی برود ، کجا ممکن‌است‌کسی‌تجاری‌و آهنگری و کارهای صنعتی دیگر راپیشهٔ خود بسازد ، اینست که برای بدست آوردن این ورقه خیلی‌تلاش میشود، تعصب شدید ابراز میگردد تاجائی که اگر نمرات امتحانیه کم بود یاعلل وجهاتی موجب تاخیر دست یافتن باین ورقه گردید، چه بسا مثل این جوان دیوانه جنایتکار تاپای قتل مرد شریفی افکار سخیف خودرا پیش‌می‌برد !

این ارزش صوری وتصنعی از روی ورقهٔ دیپلم و لیسانس ودکترا باید برداشته شود ، عبارتی که وزارت فرهنگ روی‌گواهی نامه‌ها و اوراق پایان تحصیلی مینویسد که صاحب این ورقه از تمام مزایای قانونی بهرمند خواهدبود یعنی چه ؟یعنی دولت برای این اوراق مزایای قانونی قائل شده که بصاحبش شغل مرحمت کند ! اگر کار نداشت و نتوانست محلی خالی کند تکلیف صاحب این ورقه بادولت چه‌میشود ؟

اگردولت این مزایای قانونی را می‌شناسد و خودرا مکلف میداند بهر صاحب ورقه‌ای اعم از دیپلم یا لیسانس یا دکترا شغل تفویض کند پس این گروه تحصیل کرده های بیکار که چندین هزار نفر آنها هم‌اکنون در سراسر کشور سرگردان و معطل هستند چه بایدبکنند؟

دولت باید این عبارت را از روی اوراق دیپلم و لیسانس حذف کند و هیچگونه تعهد و الزامی برای خود فراهم نیاورد که به تحصیل کرده‌ها کار بدهد تا این حرص وولع تخفیف پیداکند و جوانان ما چشم بدست دولت ندوزند و بفکر انتخاب رشته‌هائی بیفتند که از آن حقیقتا بهره‌مند شوند و خدمتی شایسته به‌مملکت باشد .

استخدام در هر قسمت از سازمانهای مملکتی هم‌باید از روی‌مسابقه ومتکی به تفوق و امتیاز افراد باشد نه بادیپلم و لیسانس ودر چنین صورتی دانشکده‌ها خلوت خواهد شد !

بدیهی است بموازات این امر وزارت فرهنگ باید موجبات‌تحصیل فنون و هنر و صنعت و حرفه‌های ضروری کشور را با ایجادآموزشگاهها وهنرستانهای فنی و انستیتوهای عالی و بزرگ برای احتیاجات مملکت دردنیای هنرو صنعت امروز فراهم آوردکه خوشبختانه این موضوع هدف اساسی وزیر جدید فرهنگ قرار گرفته و بطوری که در شماره دیروز ملاحظه نمودید اعلانی برای قبول داوطلب دررشته‌های مختلف فنی از طرف وزارت فرهنگ منتشر گردیدکه معلوم داشت در همین فاصله کوتاهی که دکتر صدیق زمام‌کار فرهنگ را بدست گرفته چون باین موضوع علاقمند میباشد اقدام به تاسیس شش آموزشگاه‌حرفه‌ای نموده که در آن عده کثیری از جوانان باذوق ما جای پیداخواهند کرد واگر وضع بدین منوال پیش برود و برنامه تاسیس آموزشگاههای حرفه‌ای بهمین سرعت تعقیب شود بدون شك تاسال آینده تعدادقابل توجهی مدارس حرفه‌ای خواهیم داشت و ده‌ها هزار جوانان ما برای کسب فنون و هنر باین آموزشگاهها روی می‌آورند و تدریجا باین سرگردانی و بی تکلیفی امروز خاتمه داده میشود و نبهشتی در فرهنگ بوجود خواهد آمد که هرکس دنبال کاری برود که‌از آن خیری برای خودو جامعه در برداشته باشد .

دکتر گالیك

استاد دانشگاه ورئیس انجمن بیوشیمی ایران کهاز طرف دولت برای شرکت در پنجمین کنگره بین‌المللی بیوشیمی کلینیك بانگلستان مسافرت نموده بودند بمرکز مراجعت کرده‌اند. آ_۲۴۳۴۷

ماشین‌نویسی

اگر میخواهید پیروزی شما در مسابقات حتمی گرددماشین نویسی را در آموزشگاه بیژن یاد بگیرید . میدان ژاله جنب پمپ بنزین
آ_۲۳۷۸۱ ۱_۰ ۱

آگهی شرکت واحد اتوبوسرانی

چون در مورد قرار نصب آگهی های تبلیغاتی در اتوبوسهای شرکت واحد اتوبوسرانی که‌در جلسه مورخ ۱۶ر۷ر۳۹ شرکت سهامی خزر برنده شده اعتراضاتی به عنوان عدم اطلاع داوطلبان به شرکت واصل وپیشنهاداتی تسلیم نموده اند علیهذا بدین وسیله به اطلاع کلیه داوطلبان وشرکت های تبلیغاتی ـ موسساتی که دارای تخصص و صلاحیت‌لازم وفنی بوده وداوطلب می باشند می رساند . که جلسه رسیدگی بموضوع ساعت ۹ صبح روز سه شنبه۲۶ مهرماه ۳۹ درشرکت واحد اتوبوسرانی واقع‌در خیابان دانشکده دامپزشکی تشکیل و کلیه پیشنهاداتی که واجد شرائط زیر باشد مورد رسیدگی قرا رخواهد گرفت .

۱ـ مبلغ اجاره پیشنهادی یکساله نباید کمتر از۱۴ر۱۸۶ر۲۵۰ ریال باشد .

۲ـ در پیشنهادات تسلیمی باید صریحا قید شود که شرایط قرا رداد طبق طرح موجود در دفتر شرکت مورد قبول وتعهد پیشنهاد دهنده می باشد .

۳ـ معادل ده در صد اجاره یکساله پیشنهادی بعنوان سپرده و تضمین وجه نقد ویا چك تضمین شده باید ضمیمه پیشنهاد باشد که‌در صورت استنکاف پیشنهاد دهنده از پیشنهاد خود مبلغ فوق به‌نفع شرکت ضبط خواهد شد .

شرکت پس از رسیدگی به‌پیشنهادات باتوجه بصرفه و صلاح خود وسرمایه واعتبار و صلاحیت فنی به‌پیشنهاد دهندگان تصمیم لازم اتخاذ خواهد نمود .

شرکت د رد رد یا قبول یك یا کلیه پیشنهادات مجاز ومختار است.

۱ـ۲ آ_۲۶۹۲۶ شرکت واحد اتوبوسرانی عمومی تهران‌وحومه

چاپ سوم

مجموعه قوانین تجاری

گردآورنده : محمدتقی دامغانی‌وکیل‌پایه‌یك‌دادگستری

دراین چاپ قوانین تازه مربوط به چك ـ امور بانکی ـ گمرك وآئین نامه جدید ثبت علائم واختراعات وسایر قوانین وآئین نامه‌هاکه جدیدابتصویب رسیده اضافه گردیده است.

ازانتشارات امیرکبیر ـ شاه‌آباد ـ ناصرخسرو وکتابفروشان دیگر

آزادی وآزاد فکری

نگارش علامه استاد مجتبی مینوی

منتشر شد آ_۲۴۰۰۱

وزارت گمرکات و انحصارات بانهایت تاسف‌فوت شادروان **سید علی اکبر شریفی** رئیس پیشین قند و شکر گرگان و دشت‌را که از صاحبمنصبان صدیق‌و شایسته بوده است به اطلاع میرساند مجلس ترحیم آنمرحوم از ساعت ۱۰ صبح الی۱۲روزدوشنبه‌بیست وپنجم‌ماه‌جاری‌درمسجد ارك برگزار خواهد شد .

وزیر گمرکات وانحصارات

خانواده های شریفی ـ قدس شریفی ـ شبدیز ـ معروف فرخنده پی ـ ارمی ـ صفائی

با نهایت تاسف فوت شادروان **سید علی اکبر شریفی** را باطلاع خویشاوندان و دوستان میرساند مجلس ترحیم فقید سعید روز دوشنبه‌بیست و پنجم مهرماه جاری از ساعت ۱۰ صبح تا ۱۲ در مسجد ارك منعقد است .

احمد شریفی ـ پرویز معروف ـ حسن قدس شریفی ـ عبدالله قدس شریفی ـ علیرضا قدس شریفی ـ علی شبدیز شریف‌شبدیز ـ عبدالحسین شبدیز ـ ابوالقاسم قدس‌شریفی ناصر علی فرخنده‌پی ـ امین‌الله صفائی ـ ابوالحسن قدس شریفی ـعبا س شریفی ـ اسمعیل گازر ـ امیر هوشنك شریفی ـحسین شریفی ـحسین ارمی ـ محسن اثنی عشری منوچهر نادری ـ سروان امان‌الله جوانشیر ـ صادق‌سبحانی سیروس احدی ـ داریوش احدی ـ مهدی آذری

بمناسبت شب هفتم‌درگذشت شادروان**سید علی‌اکبر شریفی** بعداز ظهر روز سه شنبه ۲۶ مهر ماه مراسمی در امامزاده عبدالله آرامگاه بدر منعقد است از کلیه دوستان و آشنایان خواهشمند است با شرکت در این مراسم روح آن مرحوم را شاد فرمائید .

مصیبت وارده را بعموم بازماندگان آنمرحوم بویژه خانواده های محترم شریفی‌ـشبدیز ـمعروف ـ ارمی وصفائی صمیمانه تسلیت می دهیم .

با نهایت تاثر و تاسف فوت جوان ناکام **بیژن‌دیده‌بان** دانشجوی دانشکده افسری را باطلاع میرساند مجلس ترحیم از ساعت ۱۵ الی ۱۷ روز دوشنبه ۲۵ر۷ر۳۹ در مسجد مجد برگزار خواهد شد . **سرتیپ جم**

خانواده های**دیده بان ـ حیاتشاهی ـ علیشاهی ـ طباطبائی قزل‌باش ـوصالی‌ـنصیری‌ـسیاهپوش‌ـ هوشمند‌ـ فوتبالی نظری‌ـزنوزی**ضایعه‌جانکدازجوان‌ناکام**بیژن‌دیده‌بان**دانشجوی دانشکده افسری را اعلام می دارند مجلس ترحیم مردانه از ساعت ۱۵ الی ۱۷ روز ۲۵ر۷ر۳۹ در مسجد مجد و مجلس ترحیم زنانه در همان روز و در همان ساعت در منزل شخصی سلسبیل چهارراه هاشمی کوچه پری‌چهر ۲ کاشی ۲۹منعقد خواهد شد . آ_۲۴۲۷۳

بعموم بازماندگان آنمرحوم مصیبت وارده را تسلیت‌میدهیم

بدین وسیله فوت ناگهانی بانوی**ناکام کبرای اکرم‌زاده** را باطلاع فامیل و آشنایان میرساند مجلس ختم از ساعت ۴ الی ۶ بعد از ظهر روز چهارشنبه ۲۷ ماه جاری‌درمسجد ارباب محمد صادق واقع در خیابان دلگشا میدان کلانتری سابق برگذار خواهد شد و مجلس ختم زنانه نیز در ساعت فوق در همان مسجد برگذار می شود .

کاظم صدیقی ـ محمود دریانی ـ اسماعیل اکرم زاده ـ جبار خامئیان ـ علی اصغر فرهودی‌ـسعید عباس پور‌ـستوان یکم محمد آریانا ـ اسکندر صنایعیان ـمحترم خامئیان ـلیلا خامئیان ـ فاطمه طهماسبی ـشکوه نصیری ـ قمر صدیقی‌ـ مهرانگیز صدیقی ـروح‌انگیز صدیقی

بعموم بازماندگان آنمرحومه‌مصیبت وارده راتسلیت میدهیم

نظر بفوت مرحومه مغفوره **بانو خدیجه سلطان خان خلیلی (مصری)** مجلس ختم زنانه روز دوشنبه بیست و پنجم مهرماه ازساعت ۳ تا۶ بعدازظهر در منزل آقای‌فریدون‌خلیلی واقع درخیابان تخت جمشید مقابل سفارت امریکا شماره ۳۵۷ برگزار میشود.

ضمنا باطلاع میرساند باتوجه به نیات خیرخواهانه و پاك وعلاقه آن فقیده سعیده بخیرات ومبرات طبق توصیه‌آن مرحومه مزینه مجلس ترحیم مردانه بمصرف امور خیریه خواهد رسید.

بهزادخان خلیلی ـ فرخزادخان خلیلی‌ـشیرین‌وارسته‌ـ فریدون خلیلی‌ـ حاج حبیب‌الله مشگین ـ تهمینه زاد‌ـ رضا حاتمی‌ـ فروهر فیروزکوهی ـ محمدعلی حاتمی‌ـ بانو اکبر زاده ـ بهروز روزبهان‌ـ ناصر فرزین.

بعموم بازماندگان آنمرحومه مصیبت وارده راتسلیت میدهیم

از آقایان و ذوات محترمیکه در مراسم تشییع و ترحیم و هفته شادروان **مریم گنجی** حضورا و کتبا و تلگرافا اظهار تفقد و همدردی فرمودند بی نهایت سپاسگزار و چنانچه بعلت تالمات روحی و کسالت مزاج در عرض تشکر حضوری تاخیر روی دهد استدعای عفو و بخشش داریم .

آ_۲۴۲۶۱ **بیوك‌گنجی**

تشکر واعتذار

ازآقایان وذوات محترمی که درمراسم تشییع وتدفین و مجالس ختم وشب هفت‌شادروان‌مرحوم **مسعود میرعبدالباقی** اظهار تفقد وهمدردی فرموده وموجبات تسکین خاطر بازماندگان آنمرحوم را فراهم فرمودند صمیمانه سپاسگزار وچنانچه بعلت تالمات روحی‌درعرض‌تشکر حضوری تاخیری روی دهد استدعای عفو وبخشش داریم.

خانواده‌های میرعبدالباقی‌ـ فرزانه ـ پرندیان‌ـ افشاریان‌ـمحمدیان

دکتر سید ابراهیم غروی

متخصص بیماریهای داخلی (جهاز هاضمه)

از لندن مراجعت وهمه روزه صبحها از ساعت ۸ ونیم

از مرضای محترم پذیرائی مینماید

خیابان پهلوی اول کوچه بیمارستان وزیری

آ_۲۳۷۶۷ ۱_۳ .

گروه فرهنگی بهنام

ابتدائی ـ متوسطه (ریاضی ـطبیعی) ـ آلمانی ـانگلیسی و ماشین نویسی (فارسی ولاتین) امیریه : چهارراه مختاری

۱ـ۴ آ_۲۳۸۰۵

مجله هفتگی سایه‌ها

ازشهرستانها برای کارهای خود نماینده می پذیرد. آنهائی که دارای ضامن هستند به آدرس خیابان لاله زار کاشی ۴۰۷ مجله هفتگی سایه‌ها مکاتبه فرمایند. ۱ـ۲ آ_۲۶۸۰۸

خانواده های **خسروی ـ گلستانه ـ ناپلئونی ـ گرانمایه** بمناسبت چهلمین روز درگذشت مرحوم **آقای شفیع‌خسروی (مصدق حضور)** باستحضار کلیه فامیل ودوستان‌وآشنایان میرساند مجلس یادبود آنمرحوم روز سه شنبه ۲۶ مهر از ساعت ۵ بعد از ظهر در منزل شخصی آنمرحوم دردروازه شمیران خیابان بیست متری کوچه زهره شماره ۱۱ منعقد خواهد بود .

بمناسبت درگذشت آیت‌الله **آقا میرزا محمد مجاهدی** اعلی‌الله مقامه مجلس ترحیمی در مسجد ملك آباد واقع در خیابان خیام‌کوچه‌لاجوردی ازساعت۷ الی۹ بعداز ظهر دوشنبه فردا از طرف اهالی منعقد است امید است عموم مسلمین بخصوص طبقه جلیله روحانیون برای شادی آنمرحوم‌شرکت فرمایند . **الاحقر حاج‌سید ابراهیم میلانی**

بمناسبت رحلت حضرت حجت‌الاسلام آقای **آقا میرزا محمدآقا مجاهدی** اعلی...مقامه‌مجلس‌ترحیمی از طرف تجار آذربایجانی در روز دوشنبه ۲۵ مهر از ساعت ۹ صبح الی ۱۱ در مسجد شیخ عبدالحسین معروف به آذربایجانیها منعقد است از آقایان حجج اسلام و علمای عظام و بازرگانان‌و عموم آقایان و مومنین انتظار شرکت و کسب فیض را دارد .

از طرف عموم‌آذربایجانیهای مقیم تهران ـ حاجی آقا بزرك ابوحسین آ_۲۴۲۹۷

با کمال تاسف درگذشت مرحوم **محمد مهدی گنجور شیرازی** عضو صدیق وزارت گمرکات و انحصارات ماموردر اداره کل هواشناسی را باطلاع دوستان و آشنایان آنمرحوم میرساند . مراسم ترحیم در روز ۲۶ مهر ماه ۳۹ از ساعت ۳ر۵ الی ۵ر۵ بعد از ظهر در مسجد مجد برگذار میشود .

وزارت گمرکات و انحصارات

با کمال تاسف فوت ناکهانی مرحوم**محمد مهدی گنجور شیرازی**رئیس اداره کارگزینی کل هواشناسی را باطلاع دوستان و آشنایان میرساند .

مجلس ختم آن‌مرحوم از طرف اداره کل هواشناسی از ساعت ۳ر۵ الی ۵ر۵ بعد از ظهر روز ۲۶ مهر ماه ۳۹درمسجد مجد منعقد خواهد بود .

مدیر کل اداره هواشناسی

کل نفس ذائقة الموت

با کما لتاسف فوت ناگهانی **محمد مهدی گنجورشیرازی** رئیس‌اداره‌کارگزینی‌کل‌هواشناسی‌را باطلاع‌دوستان‌وخویشان وهمشهریان میرساند .

مجلس ختم آن مرحوم روز سه شنبه ۲۶ مهر ماه از ساعت ۳ر۵ تا ۵ر۵ بعد از ظهر در مسجد مجد منعقد و مجلس زنانه در همان روز و ساعت در خانه شخصی آن مرحوم‌واقع در خیابان شمیران جنب ساختمان شانتیائی کوچه شانتیائی کاشی ۱۱ منعقد خواهد بود .

خانواده‌های گنجور. الاجرارد .نامجو. دریابیگی . منصور . رخشنده‌رو . ناظمی . قهرمانی . آدیا . پژوه . عبدالرحمن فرامرزی . حسن ملکزاده هیربد . پاکزاد رضوی . سرتیپ سلطان مراد کیکاوسی . محمد علی قاجار . ایرج پشوتن . محمد فرامرزی . کاظم‌پزشگی . نصرالله‌اهور هوش .سرهنك حسین رشاد . محمد باقر زاده

بخانواده محترم آن مرحوم بویژه بازماندگان مصیبت وارده را تسلیت می دهیم .

مجلس ترحیم و اقامه نماز جماعت

فردوس جایگاه مرحوم **حاج محمد حسین ابوالصدق** عصر جمعه گذشته برحمت ایزدی پیوسته است .

هیئت عزاداران بنی‌الزهرا این مصیبت را ببازماندگان آنمرحوم تسلیت می گوید مرحوم ابوالصدق در سنوات اخیر عمر خود مسجد مجللی در خیابان سلسبیل چهارراه وثوق انتهای سپه غربی بنا نموده و برای امامت مسجد حضرت حجت‌الاسلام و المسلمین آقای آقا میرزا آقای شیرازی دامت برکاتهم را در نظر گرفته بود که عمرش وفا نکرد بازماندگان گرامی و محترمش برای عملی کردن نیت خیر آنمرحوم از معظم‌له درخواست امامت مسجد را نموده اند .

بهمین مناسبت روز دوشنبه ۲۵ مهر مجلس ترحیمی از طرف بازماندگان آنمرحوم از ساعت ۳و نیم بعد از ظهر تا مغرب در مسجد مزبور منعقد و سپس نماز جماعت باامامت معظم‌له اقامه می‌شود .

با علاقه شدیدی که مرحوم ابوالصدق باین هیئت‌داشت وحتی‌المقدور در مجالس هفتگی آن شرکت می کرد لازم است کلیه افراد هیئت در این مجلس فاتحه و نماز جماعت شرکت کرده و بدینوسیله از یکی از شعائر اسلامی تعظیم و از یکی از خدمتگزاران‌اهل بیت تجلیل نمایند .

آ_۲۴۳۱۱ **هیئت عزاداران بنی‌الزهرا**

با کمال تاسف و تاثر درگذشت ناگهانی جوان ناکام دانشجوی سال دوم دانشکده افسری بیژن دیده بان را به خانواده محترمشان بخصوص دوست عزیزمان هوشنك دیده بان تسلیت می گوئیم .

دانشجویان گروهان پنجم دانشکده افسری

آ_۲۴۳۲۷

ترجمهٔ تفسیر طبری

اولین ترجمه وتفسیر قرآن مجید بفارسی درعصر منصوربن نوح سامانی

(۳۵۰ـ۳۶۵)

باهتمام حبیب یغمائی

محل فروش: دبیرخانه دانشگاه ـ کتابفروشیهای معتبر

کل من‌علیهافان

بمناسبت فوت مرحوم مغفور **بهاءالدین میزان املشی** که از اعاظم اخیار ومعاریف‌گیلان بودند مجلس ترحیمی‌از ساعت ۳ونیم الی ۵و نیم بعد از ظهر روز دوشنبه ۲۵ مهر ماه در مسجد ارك منعقد است از کلیه طبقات خاصه گیلانیان مقیم مرکز تقاضا می شود برای شادی روح آنمرحوم در مجلس مذکور شرکت فرمایند .

الاحقر عمادالدین علمی غروی

خانواده های میزان املشی ـصوفی ـ علمی غروی‌ـاملشی صدر دانش ـاخوان ـ شکری ـ بی آزار ـ عادلی

با کمال تاثر و تاسف فوت مرحوم مغفور **بهاءالدین میزان املشی** شیخ‌الطایفه خودرا باطلاع اقوام ودوستان‌خاصه گیلانیان مقیم مرکز میرساند مجلس ترحیم فقید سعید از ساعت ۳ و نیم‌الی ۵ونیم بعد از ظهر دوشنبه ۲۵مهر ماه در مسجد ارك دائر است .

مهندس نعمت‌الله صوفی ـ جواد اخوان ـ خلیل‌شکری حسن صدر دانش ـضیاءالدین املشی‌ـ اسدالله صوفی ـ حاج فتح‌الله صوفی ـ مهندس‌غروی‌ـ یوسف‌صوفی ـحسام‌الدین صوفی ـ سرگرد محی‌الدین صوفی ـ لطف‌الله دهقان ـ عطاالله صوفی ـ عطاالله داودی صوفی ـ سروان نعمت داودی صوفی ـ دکتر یحیی صوفی ـ ایرج صوفی ـمحمود عادلی

با کمال تاسف فوت**آقای مرتضی قلی همایونفال** را به اطلاع‌خویشاوندان و دوستان میرساند بنا بوصیت آنمرحوم هزینه ختم مردانه صرف امور خیریه خواهد شد و مجلس ترحیم زنانه در روز ۲۵ر۷ر۳۹ از ساعت ۳ الی ۵در منزل‌آن مرحوم واقع در باغ صبا جنب کوچه سپهبد کیا منعقدخواهد بود .

بانو عالیه همایونفال ـ بانو فروغ همایونفال ـ خانواده های اعتصامی ـقنبر ـ مرتضی امینی

بعموم بازماندگان آنمرحوم مصیبت وارده را تسلیت‌میدهیم

بمناسبت درگذشت دکترداروساز **(رضانحوی)** مجلس تذکری در مدرسه خان مروی ازساعت ٤ الی شش بعدازظهر دوشنبه ۲۵ مهرماه جاری منعقد در همانروز مجلس زنانه در منزل شخصی آن مرحوم واقع در پامنار کوچه حیاط شاهی کاشی شماره ٦۲ برگزار خواهد بود.

عبدالرزاق‌کیانی ـ عبدالله کیانی ـ زهرا نحوی

بعموم بازماندگان آنمرحوم مصیبت وارده راتسلیت میدهیم.

با نهایت تاثر و تاسف درگذشت شادروان **آب نهیر رستم آبادانی** را باطلاع آشنایان و خویشاوندان میرساند مجلس پرسه از ساعت ۳تا ٦ بعد از ظهر روز دوشنبه ۲۵ مهر ماه در معبد زرتشتیان خیابان قوام‌السلطنه منعقد خواهد بود .

آبادانی شریف آباد ـ آبادیان شریف‌آباد ـ کیامنش‌ـ اردشیری ـبنداری ـ بهدینیان

بعموم بازماندگان آنمرحوم مصیبت وارده را تسلیت‌میدهیم

آگهی‌های تسلیت

افسران ودرجه داران تیپ چهارم حمل و نقل هوائی ضایعه اسفناك شهادت سرهنك خلبان نصرالله شاهرخی فرمانده تیپ شکاری‌را بفرماندهی نیروی هوائی و عموم افسران و درجه داران نیروی هوائی خصوصا بازماندگان آن مرحوم تسلیت عرض می نمایند .

از طرف فرمانده تیپ چهارم حمل و نقل‌ـسرهنك‌ستادرفعت

هیئت بزرك زنجیر داران مرکزی طهران بازار

ضایعه بسیار اسفناك درگذشت مرحوم مغفور آقای حاج محمد حسین ابوالصدق طاب‌ثراه که مدت ۸٦ سال‌باتقوی و پرهیز کاری زندگی و آثار خیری از خود بیادگار گذاشت این مصیبت عظمی که‌قلوب دوستان واقوام‌خودرا جریحه دار نموده بخاندان جلیل آنمرحوم بخصوص فرزندان گرامش جنابان آقای‌حاج میرزا علی اصغر و حاج میرزا ابوالقاسم و حاج میرزا عبدالله وحاج‌آقا مصطفی‌وحاج‌حسن‌آقای‌ابوالصدق تسلیت عرض می کنیم . **حاج‌علی خوشنود**

جناب آقای امیر صالح

مصیبت ناگهانی وارده در اثر فوت پدر بزرگوارتان را تسلیت عرض نموده و بقای عمر آن خانواده محترم را از خداوند متعال مسئلت می نمایم .

آ_۲۴۲۲۵ **مهندس خورشید زهرائی**

با یکدنیا تاثر و تاسف مصیبت وارده بخانواده محترم شاهرخی بخصوص بانو شهناز شاهرخی تسلیت عرض می نماید و خود را شریك غم شما میداند .

آ_۲۴۳۳۵ **سرهنك ۲ خلبان علی نخجوان**

دوست آزرده دل هوشنك عزیزم

مرك بیژن دیده بان برادر ناکامت‌که قلب رئوف‌ترا‌آزرد روح مرا افسرده ساخت. **ازدلیجان‌ـ مصطفی خلج‌هدایتی**

بقیه آگهیهای ترحیم وتسلیت درصفحه ۱۷

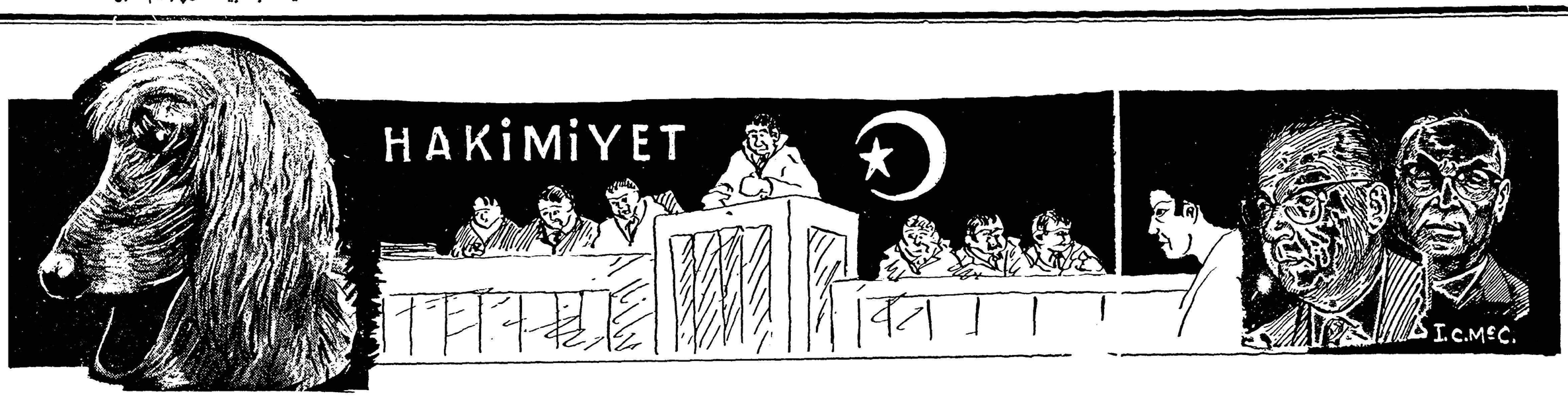

بایار باصدای مرتعشی درددادگاه گفت:

بیش از این بخاطر سگی سرزنشم نکنید

بقیه از صفحه اول

به رئیس‌جمهوری سابق جلال‌بایار اجازه داده شد که دختر خود نیلوفر گورسای را در زندان ملاقات کند. برای بایار ، مندرس و ۳۶ نفردیگر از متهمین تقاضای مجازات اعدام شده است.

هنوز داستان سك

در جلسه‌دیروز دادگاه یك‌کارمند باغ وحش‌آنکارا شهادت‌داد که‌ندیم ادکمن وزیر سابق کشاورزی باو تلفن کرده است که یك سك‌افغانی را از بایار خریداری کند . پس از اینکه موضوع رابه رئیس باغ‌وحش اطلاع میدهد او میگوید ما حتی حقوق ماهانه کارمندان خود را نمی توانیم بدهیم آنوقت ما را مجبور میکنند که سك افغانی بخریم . ما مجبوریم ۲۰ هزار لیره بابت این سك به رئیس جمهوری بدهیم . وی اضافه کرد باغ وحش برای خرید این سك بایستی ۲۰۰ گوسفند میفروخت . این هدیه را پادشاه افغانستان در اکتبر سال ۱۹۵۸ به جلال بایار داد و در فوریه سال‌بعد بایار آنرا به باغ وحش فروخت .

سپس دادستان اظهارداشت پول هدیه هائی که جلال بایار به سران دول خارجی میداد از خزانه دولت پرداخت میشد در حالیکه او تنها از یك سك که بعنوان هدیه دریافت داشته بود ۲۰ هزار لیره پول در می آورد . آنهم سگی که ارزش آن بیشتر از حداکثر ۱۵۰۰ لیره‌نبوده است.

دادستان تقاضا کرد که جلال‌بایار و ندیم ادکمن وزیر سابق کشاورزی بخاطرقضیه فروش سك‌به پنج‌سال زندان محکوم شوند . سپس جلسه دادگاه تعطیل شد تا وکلای مدافع خود را برای دفاع آماده کنند.

بیش از این سرزنشم نکنید

در حالیکه وکلای مدافع خود را برای مسائل جدی تر و مهم تری آماده میکنند امروز بحث و مجادله درباره سرنوشت سك‌رئیس جمهوری تمام وقت دادگاه را گرفت . جلال بایار که هنگام طرح این موضوع بشدت عصبانی بود باصدای مرتعشی اظهار داشت بیش از این در مورد سگی‌مرا سرزنش نکنید.بزرگترین مجازات برای من حضور در این دادگاه است.

جلسه آینده‌دادگاه روزچهارشنبه خواهد بود . طبق اظهارات منابع رسمی در این جلسه اتهامات‌مربوط به شورش استانبول که بر سرقضیه قبرس‌روی داد مطرح خواهد شد. عده‌ای از سران سابق ترکیه متهم هستند که با پرداخت پول کارگران را تطمیع کرده‌اند که انفجاری بین موزه اتاتورك وکنسولگری ترکیه در سالونیك ترتیب دهند . این انفجار اندکی قبل ازشروع تظاهرات‌صورت گرفته است و طبق ادعانامه سران دولت سابق میخواسته‌اند باین‌وسیله باحساسات ضد یونانی دامن بزنند.

کسانی که در این مورد متهم‌هستند علاوه بر بایار و مندرس عبارتند از فاتین زورلو وزیر سابق خارجه ـفواد کوپرلو فرماندار سابق استانبول ـ فخرالدین گووای وکمال هادی‌مش، علاءالدین اریش رئیس سابق پلیس استانبول ، کنسول سابق ترکیه در سالونیك ـ محمد علی بالین ـ چند تن از مستخدمین کنسولگری ویك دانشجوی ترك بنام اوکتای‌انگین .

جریان روز

محاکمات ترکیه

خطر دادرسی رهبران سابق ترکیه در اینست که انتقامجوئی تمایل به‌ایجاد ترس و در هم شکستن مخالفین رژیم کنونی جای زیادی برای اجرای‌عدالت نگذارد .

در کشورهای عقب افتاده‌همه چیز جنبه سیاسی دارد ومسئله، مسئله سیاسی است . ازاینرو حتی‌معمولی ترین‌جریانات‌قضائی نیز تحت تاثیر سیاست واقع میشود . اما آنچه اکنون در ترکیه میگذرد اساسا دارای‌جنبه سیاسی است ناچار خطر مداخله نظریات سیاسی در آن بیشتر است و می‌تواند آنرا زهرآگین تر ازآنچه هست‌سازد.

مندرس و بایار و همکاران ایشان اکنون به اتهام سوء استفاده و نقض قانون اساسی و صدور دستور تیراندازی به دانشجویان تظاهر کننده در برابر دادگاه نظامی ایستاده‌اند. آنها رهبران حزبی بودند که ، به‌طریق خاص خود ، قصدخدمت به ترکیه داشت و می‌خواست برای ادامه این خدمت‌بهرقیمت برسرکار بماند .

اشکال اساسی کارمندرس‌و حکومت اوبیش از فسادشخصی، بافشاری دربرابر واقعیات وزیر پاگذاشتن اصول بود .

از آنچه تاکنون در مراحل بازپرسی آشکار شده ، فساد دستگاه حکومتی ترکیه هرگز بیش از حکومتهای مشابه خود، مثلا رژیم سابق عراق ، نبوده است . رفتار رهبران زندانی‌در ماههای پس از سقوط خود بسیاری از آنانرا از لحاظ‌اخلاق شخصی برتراز همقطارانشان در دیگر کشورهای توسعه‌نیافته قرار می‌دهد ، از همه چیز گذشته مندرس وبایار ودیگران کسانی نبوده‌اند که میهن شان‌در جامه دانها و حسابهای بانکی‌شان قرار داشته باشد . خود کشی نعیم گدیك‌وزیر کشور کابینه مندرس واقدام به خود کشی جلال بایار، نشانه روحیه های استواری است که بهر حال باعناصر پست ترسو و متملق که روی چکمه قدرتمندان‌می‌افتند تفاوت دارد .

ودر کشورهائی مانند ترکیه، بانبودن یك‌سنت نیرومندحکومت مشروطه و مبتنی بر قانون ، خیانت به قانون اساسی را باخیانت به میهن باید تفاوت گذاشت . هرکه به قانون خیانت کرد مرتکب خیانت به میهن‌خود نشده‌است . زیرا در این کشور ها قانون آن ستون استواری نیست‌که‌جامعه‌را مانندد‌مکراسیهای غربی برروی خود نگه‌دارد.

بامقیاسهای متداول رژیم های فاسد و حکومتهای‌ناسالم، آنچه دردهساله حکومت حزب دمکرات برترکیه گذشته است قابل تحمل تر به نظر می‌آید. وقتی رئیس جمهوری را متهم می‌سازند که سگی که هدیه‌یك پادشاه خارجی بوده فروخته‌است تابهای آنرا صرف اجرای طرح های آبیاری درگوشه‌ای ازکشور سازد، عدالتی که مادر این‌گوشه دنیا با آن معتاد هستیم حکم‌به محکومیت اودر این‌موردبخصوص نمی‌دهد .

اگردادگاه‌نظامی ترکیه‌نخواهد از این مجالی که بدست آمده است برای‌تقویت‌پایه‌های‌حکومت درترکیه ـنه حکومت یك دسته معین ، بلکه حکومت بطورکلی‌ـ استفاده کند، مرتکب گناهی در برابر ملت ترکیه شده‌است. محکوم ساختن وبی آبرو کردن رهبران سابق اگر فقط بخاطر تقویت رژیم ژنرال گورسل و افسران پرشور و میهن پرست شورای نظامی او صورت گیرد در نهایت امر چیزی جز تکرار شیوه‌های قبلی حزب دمکرات نخواهد بودو بنای حکومت رادر ترکیه استوار نخواهد ساخت .

ترکها اکنون فرصتی دارندتا یك سنت احترام باصول‌ـاصول عدالت وقانون‌ـبوجود آورند . مجال آنرا یافته‌اند که بامیانه روی و عدالت خواهی و خصوصا گذشت از کینه کشی فضای سیاسی آینده کشور خود را تیره نسازند .

خصوصا که مردانی که اکنون در جایگاه محکومین ایستاده‌اند همه درجات فساد وسیاهکاری‌را ـکه‌در چنین کشورهائی ممکن است ـطی نکرده‌اند . هدفهای آنها همه در گرد ارضای هوس هایشان دور نمی‌زده است و بسیاری از آنها آنقدر مردانگی داشته‌اندکه وقتی‌شکست‌خوردند تسلیم نشوند. اگر ترکهابچنان بلوغ سیاسی رسیده باشندکه کار این دادگاه را دور از کینه کشی و نظریات کوتاه سیاسی به‌پایان برند زمانی خواهد رسید که حتی ازدوران حکومت حزب دمکرات نیز ـ بعنوان مقدمه لازم انقلاب ارتش ـسرافکنده‌نباشند.

داریوش همایون

قاسم‌گفت:

انتخابات عراق بزودی آغاز خواهد شد

● **عبدالسلام عارف مسئول منحصر کشتار خاندان‌سلطنتی عراق نیست**

● **عراق زیربار تقلیل یك جانبه بهای نفت نخواهد رفت**

رادیو بغداد ـروزنامه«الجریده»چاپ بیروت در دوشماره مورخه ۱۴و۱۵ اکتبر جاری متن مصاحبه‌ای را که دوشیزه فردوس المقبولی خبرنگار آن روزنامه باسرلشگر قاسم بعمل آورده بود منتشر ساخت .

قاسم در پاسخ این سئوال که علل برسمیت شناختن ناگهانی رژیم عراق از طرف اردن چیست ؟ اظهار داشته : ما با هر اقدامی که در راه همکاری و اتحاد اعراب اتخاذ میشود موافق هستیم زیرا اقدامات ماجرا جویانه و خصمانه بین کشورهای برادر عرب نتیجه‌ای جز ضرر و لطمه‌اعراب دربرندارد .

روابط با اردن و مصر

س‌ـاخیرا احساس‌شده که‌جمهوری عراق و جمهوری متحده عربی بهم نزدیکتر شده‌اند و از شدت حملات رادیوئی کاسته شده‌است . ممکن‌است علل را تشریح کنید .

ج‌ـ عراق همیشه برای نزدیکی و محبت اعراب میکوشد و امیدوارم که بزودی تمام اختلافات موجود بین‌اعراب برطرف گردد و سیاست ما بابرادران عرب تغییر ناپذیر میباشد .

س‌ـ گفته میشود که فکر وحدت عراق واردن قوت گرفته است . صحت این گفته تا چه حد میباشد؟

ج‌ـ این فکر بمغز ما خطور نکرده است و هیچگونه اطلاعی از آن نداریم وعراق باتمام برادران عرب همبستگی دارد. وحدت به هیچ کشوری تحمیل نمیشود بلکه اراده ملتها آنرا بوجود می‌آورد .

س‌ـ نتایج ملاقات عبدالناصر و وزیر خارجه عراق چه بود ؟

ج‌ـقبلا گفتم که‌ما جز نیت دوستانه هدفی نداریم و روزی خواهد آمد که کشورهای عربی سیاست صحیح عراق را تائید خواهند کرد .چنانچه دولتها یادسته‌هائی با عراق اختلاف پیدا کردند . حتما خواهند فهمید که اشتباه کرده بودند .

انتخابات در آینده نزدیك

س ـ وعده داده اید که در آینده انتخابات‌عمومی‌را در عراق اجراکنید رژیم حکومت عراق چگونه خواهد بود ؟

ج ـ در آینده نزدیکی انتخابات انجام خواهد گرفت و رژیم عراق جمهوری است که‌قدرت در آن‌بدست نخست وزیر واراده بدست ملت خواهد بود .

س‌ـ نقش ملیتهای مختلف عراق چیست ؟

ج ـ ملت عراق ملتی است مرکب از عرب و کرد و سایر اقلیتها و هیچگونه فرقی از لحاظ قانون و غیره بین آنها وجود ندارد .

س‌ـ در مطبوعات عراق خواندم که مسئولین اظهار داشتند که قتل خاندان سلطنتی‌سابق‌بعهده عبدالسلام عارف است و این‌کشتار بدون‌موافقت شما صورت گرفت . پاسخ شما در این باره چیست .

ج‌ـ این گفته صحیح نیست . باز هم میگویم که ما در انقلاب خود اشخاص را هدف خود قرار نداده

بقیه در صفحه چهارم

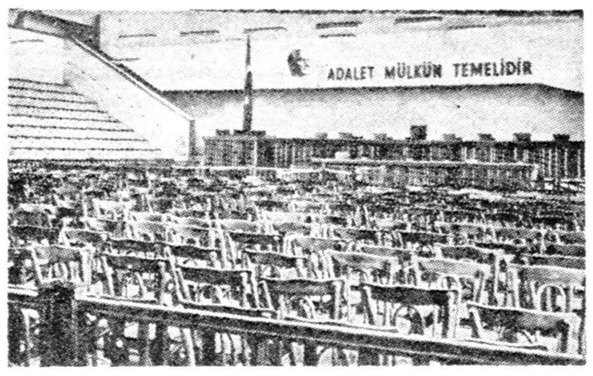

عکس بالا قسمتی از سالن دادگاه سران ژنرال سابق ترکیه را نشان میدهد .روی‌دیوار این شعار نصب شده‌است : « عدالت‌اساس کشوری است »

برنامهٔ آیندهٔ سینماهای

آسیا ـ متروپل

ساحل ممنوع

دوبله بفارسی ـ باشرکت:

روسانا پودستا ستاره زیبای فیلم رسوا

محصول مشترك ایتالیا و مکزیك

سینما رادیو سیتی

از فردا صبح

از فردا صبح

هراس انگیزترین حماسه انسانهای قرن بیستم که دلهره اتم آنانرا در اضطراب فرو برده است .

سینماسکوپ **دنیا، جسم، شیطان**

هری بلافونته ـ مل فرر ـ اینگر استیونس

شروع سانسها: ۲ ـ ۵ ـ ۷ ـ ۹ و ربع بعد از ظهر

آیا میدانید اگر روزی جهان نابود شود وتنها سه نفر در آن باقی بمانندکه یکی از آنها مردی سفید پوست و دیگری مردی سیاه پوست و سومی زنی سفید پوست باشد، چه سرنوشت شومی در انتظار آنها خواهد بود.

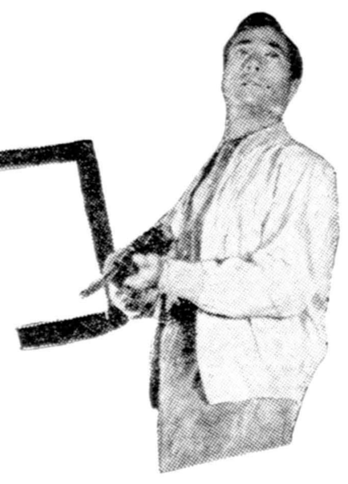

سینماهای برای تغییرات و تعمیرات اساسی و تعویض سبک برنامه‌های نمایشی خود **تعطیل شد**

منتظر روز افتتاح مجدد و نخستین برنامه پس از تغییر سبك باشید

مکمیلان علمدار کنفرانس جدید سران شده است

نخستوزیر انگلیس گفت اگر دوگل وایزنهاور موافقت کنند او سخت برای تشکیل کنفرانس سران خواهد کوشید

اسکاربرو ـ انگلستان ـ ۱۵ اکتبر ـ یونایتدپرس ـ مک میلان نخست وزیر انگلستان اعلام کرد که باید یک کنفرانس دیگر از سران دول بزرگ تشکیل شود و درباره مسئله برلین گفتگو کند.

اما وی متذکر شد که نه در کنفرانس سران و نه در سازمان ملل در مورد خلع سلاح کسب موفقیت عملی امکان ندارد و « نهایت امر میتوان فقط روی اصول توافق کرد». جنبه عملی خلع سلاح فقط توسط کمیته‌های کوچک متخصصین قابل حل است.

مکمیلان در جلسه نهائی کنفرانس سالانه مجمع عمومی حزب محافظه کار انگلیس گزارش سفر خود به امریکا و مذاکراتش راباخروشچف به‌اطلاع نمایندگان حزب رسانید و طی‌آن‌این مطلب را بیان کرد.

موضوع دومی

نخست‌وزیر انگلیس اظهارداشت به‌خروشچف گفته است مسئله‌برلین و آلمان باید به‌نحوی حل شود که جانب عدالت و تمایلات مردم‌آلمان در آن رعایت گشته ضمنا ازطریق مذاکره و نه‌بوسیله زور عملی گردد.

مک‌میلان افزود که اگر دوگل و ایزنهاور دوهمکار دیگر او نیز موافقت کنند وی‌سخت‌برای‌تشکیل کنفرانس سران جهت حل این مسئله و موضوع دومی خواهد کوشید.

ولی وی نگفت که «موضوع دوم» چیست ؟

مک‌میلان اشاره کرد « گرچه اوضاع‌بین‌المللی ازماه مه گذشته به‌بعد روبه وخامت رفته است ولی صحیح نیست بخاطر کنفرانس بد فرجام سران گریه کنیم .»

مکمیلان ضمن توضیح درباب سیاست خارجی انگلیس گفت کوشش حکومت او آن است که میان دوبلوک اقتصادی اروپا بازار مشترک و بازار آزاد همکاری‌هرچه بیشتر وهم‌آهنگی فراوان ایجاد کند .

سرنوشت بیطرفها

مک‌میلان تائید کرد که میان مصالح بازرگان جامعه کشور های مشترک‌المنافع و مصالح کشاورزی خود انگلستان از یکطرف و اینده بازار از طرف دیگر مغایرت وجود دارد ولی انگلستان سعی میکندمیان بازار مشترک که رهبری آن‌باآلمان و فرانسه است و بازار آزاد که‌خود رهبری آن را دارد توافقی ایجاد کند .

مک‌میلان به‌بلوک بیطرف ملل اشاره کرد و گفت هروقت درباره بیطرفی اندیشیده بااین‌پرسش‌رسیده است که اگر بلوکهای دفاعی غرب یعنی سیتو و سنتو و ناتو و ازهمه مهمتر اراده غرب برای دفاع نبود این بلوک بیطرف چه‌وضعی‌داشت . «اگر ناتو که من باخوشنودی‌در مجمع عمومی از آن دفاع کردم بوجود نمی‌آمد .یااکنون فرانسه ، کانادا، یاامریکا یاانگلیس آن را ترک‌میگفتند چه چیزی .از استقلال کشورها و آزادی ملل باقی‌میماند؟»

مک‌میلان پیش بینی کرد که طریق‌زندگی دمکراتیک در نهایت امر بسبب تفوق‌مادی و اخلاقی و روحانی ارزشهای خود برکمونیسم غلبه خواهد کرد .

مک‌میلان گفت نظر خروشچف‌در مورد لزوم همزیستی مسالمت آمیز میان کمونیسم و دنیای غیرکمونیست از نظر چین کمونیست درمورد غیر قابل اجتناب بودن جنگ عاقلانه‌تر است .

روابط امریکا ولائوس روبوخامت گذاشته

وینتیان‌ـ ۱۵ اکتبر‌ـ رویتر‌ـ درحالیکه روابط دولت پرنس فوما باایالات متحده رو بوخامت گذاشته است انتظار میرود کمونیستها فشارهای تازه‌ای به فوما وارد کنند ونفوذ خودرا در لائوس توسعه دهند.

این فشار از طرف شوروی ها وفرقه پاتت لائو وارد میشود. و انتظار میرود الکساندر نیکیچ آبراموف نخستین سفیر شوروی در لائوس که روز چهارشنبه به آن کشور وارد شد بزودی پیشنهادی درباره کمک شوروی به دولت لائوس به مقامات این کشور تسلیم کند.

کمک های شوروی وکارشناسان آن کشور که برای اجرای برنامه های عمرانی به لائوس می آیند نخستین پایگاه شوروی را دراین کشور که تاکنون طرفدار امریکا بوده است برقرار خواهند کرد.

گفته می شود که مذاکرات‌فرقه پاتت لائو نیز توام با فشارهائی به دولت برای پست‌هائی دریک کابینه ائتلافی بوده است.

روابط لائوس وامریکا درجریان مذاکرات مهم گراهام پارسونز معاون وزارت خارجه امریکا بافوما بابحران روبرو شده است. یک دیپلمات غربی اظهار داشت که پارسونز تقاضا کرده بود که فوما روابط خودرا با پاتت لائو برهم زند وبارژیم دست راستی ژنرال فومی نوساوان کنار بیاید.

این مقام افزود که امریکا برای تجدید کمکهای خود به لائوس این دو شرط را معین کرد.

پارسونز دیروز پس از پایان مذاکرات بی‌نتیجه خود با پرنس فوما رهسپار واشنگتن شد واندکی بعد سفیرکبیر جدید شوروی با نخست وزیر بیطرف لائوس ملاقات کرد ومدتی باوی بمذاکره‌پرداخت.

آینده غمناک زنیکه باید جانشین ملکه سباشود

قاهره ـ ۱۵ اکتبر ـ آسوشیتدپرس ـ این روزها در روزنامه‌های قاهره این آگهی بامضای‌عبدالرحمن شاهزاده‌یمن بچشم میخورد : «یک زن جوان زیبا از ملیت سوری دارای دین اسلام برای ازدواج‌مورد نیاز است . وی نباید از زندگی‌در حرمسرا شکایت کند و اگر شوهرش زنان دیگری گرفت نیز اظهار عدم رضایت ننماید . »

این خصوصیات دختری است که باید روزی جای ملکه سبارا بگیرد.

دستیاران شاهزاده یمن ، در سوریه و لبنان در حال جستجو برای یافتن چنین دختری هستند .

ازدواج دوباره

پرنس عبدالرحمن ۲۵ ساله‌معاون وزارت خارجه یمن و برادر امام احمد حاکم مستبد یمن است .

عبدالرحمن که تحصیلات نسبتا خوبی دارد ممکن است جانشین امام یمن شود .

دختری که باید با عبدالرحمن ازدواج کند با یک آینده تلخ و غمناک روبرو خواهد بود .

پرنس عبدالرحمن گفته است که همسر او باید چادر بسر کند ودر حرم بسر برد .

وی یکبار ازدواج کرده است‌اما ازدواج اول او به جدائی منجر شد. وی میتواند زن آینده را نیز فقط باسه بار گفتن « طلقتك » درحضور شهود طلاق دهد .

زنان حرمسرای یمن باید حتی چشمهای خود را نیز از نامحرم بپوشانند آنها گاهی به پختوپز و خانه داری نیز می‌پردازند . آنها سرخاب غلیظ و ریمل بکارمیبرند و جواهرات گرانبها و البسه زیبا می‌پوشند .

از صبح چهارشنبه درسینماهای

رکس ـ پلازا

رویال ـ سهیلا

قزاقها

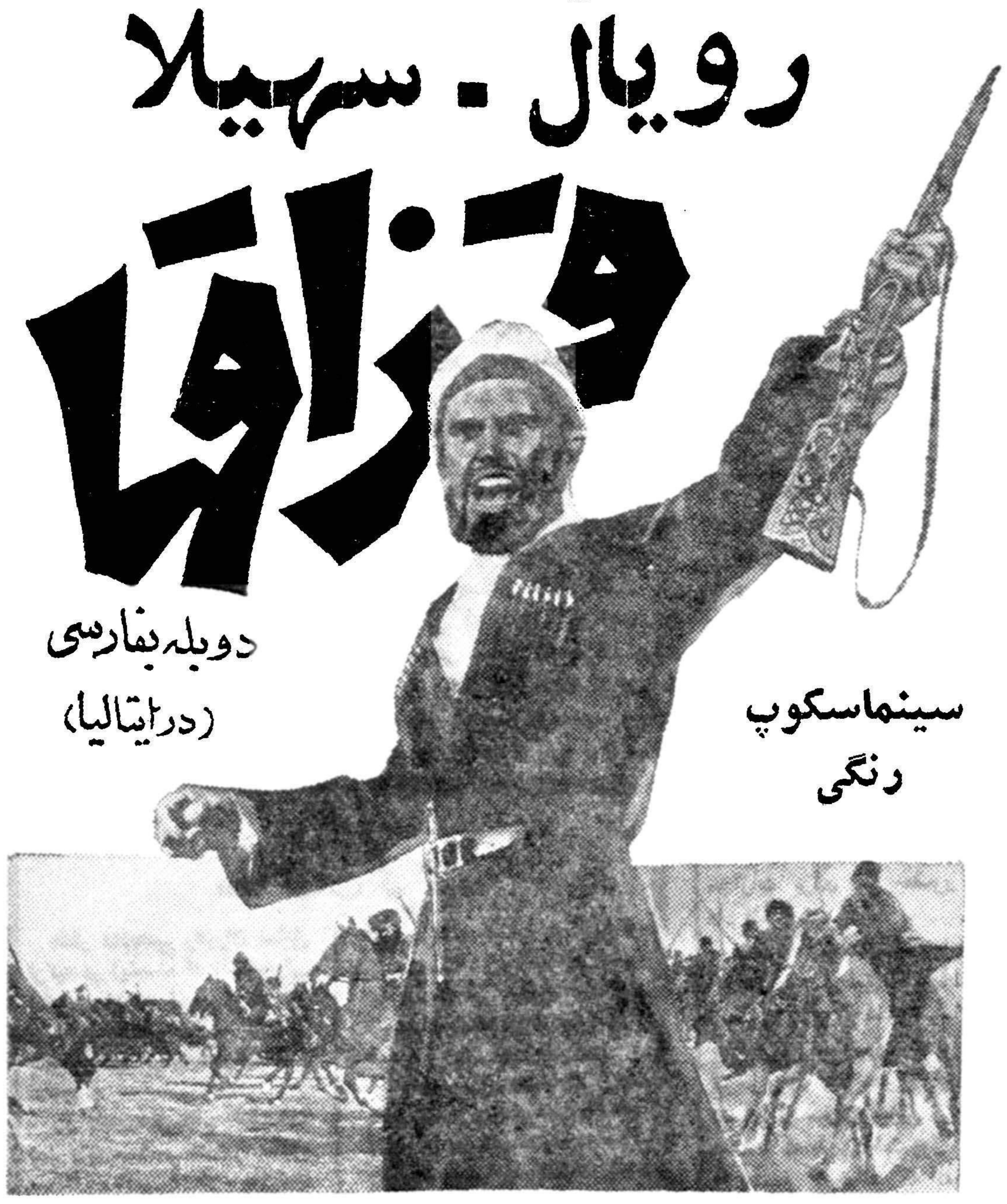

دوبله بفارسی

(درایتالیا)

سینماسکوپ

رنگی

باشرکت:

ادموند پردام ـ جورجیامول ـ جان باریمور (پسر)

وصدها هزار نفر سیاهی لشگر

آ ـ ۲۷۰۶۶

طرفداران لومومبا دست به‌ترور زده اند

لئوپولدویل ـ آسوشیتدپرس‌ـ ۱۵ اکتبر ـطرفداران لومومبا که اغلب جوانان نیمه‌وحشی افراطی هستند به مخالفین او حمله میکنند وآنهارا با چماقوچاقو مضروب مینمایند .

این اقدامات خطر بی‌نظمی رادر لئوپولدویل تشدید کرده‌است .بهمین سبب بدنبال حملهٔ طرفداران لومومبا به ندله عضو «شورای روشنفکران» سخنگوی سازمان ملل متحد که‌یک لهستانی است‌رسما اینگونه عملیات‌را تقبیح کرد .

سرهنگ موبو تونیز درمهمانی که به افتخار سال سی‌ام تولدخود برپا کرده بود اظهار داشت که‌قویا بااین گونه اقدامات مقابله خواهد کرد .

گفته میشود که‌لومومبا مخفیانه‌از اقامتگاه خود دستور ترور مخالفین را به‌طرفدارانش داده است .

فعلا برغم اعتراضات همه عناصر حاکمه کنگو سازمان ملل‌متحد عملا اختیار امور این کشور رابدست گرفته است .

هفته پیش‌مهلت یک‌هفته‌ای سرهنگ موبوتو سپری‌شد وباآنکه قراربودپس ازاین مدت وی باقوای ملل‌متحددرافتد این نیروها قدرت‌خودرانشان دادند وبار دیگر اهمیت وجود خودرادر کنگو ثابت کردند .

مقامات کنگو اعم‌ازلومومبا وکازاووبو وسرهنگ موبوتو و موسی چومبه به کرات‌خروج قوای‌ملل‌متحدراخواستند. ولی مقامات‌سازمان‌ملل‌متحداز‌دراجشوار دایال» وسایرین همه تاکید کردندکه آنها مامور کمک به‌مقامات کنگو و حفظ نظم وامنیت آن کشورند .

قوای ۲۸ کشور عضو سازمان که امروز درکنگو مستقر شده‌اند بتدریج ماموریت خودرا دربرقراری‌نظم وامنیت وبهبود وضع اقتصادی واداری کنگو انجام میدهند .

حتی لومومبا که‌بیش‌از همه‌خواهان اخراج آنها بودامروز درسایهٔ حمایت این نیروها جان‌خودرا حفظ کرده‌است.

فعلا سازمان ملل متحد برنامه‌های بهداشتی فرهنگی واداری خودرا برای سروصورت دادن به‌وضع کنگو آغاز کرده است .

کوادروس بهترین چیزهای خودرا بروزنامه نگاران میدهد

سائوپولو ـ۱۵ اکتبر‌ـ خبر گزاری فرانسه ـجانیو کوادروس رئیس‌جمهور انتخابی برزیل بمناسبت ازدواج دخترش بایک‌روزنامه نگار گفت«من‌همیشه بهترین چیزهای خودرا به مطبوعات داده‌ام وامروز تنها دخترم رابشما میدهم.» کوادروس افزود بمحض آنکه ازنتایج انتخابات برزیل آگاه شدم تصمیم گرفتم تاریخ‌ازدواج دخترم راجلو اندازم زیرا .هنگام برگزاری مراسم ازدواج مایل بودم «توتو» دختر«همشهری کوادروس» ازدواج کننده‌دختر«رئیس جمهوری برزیل» .

دختر کوادروس با لباس بسیار ساده وبدون توالت درمراسم ازدواج شرکت کرده بود .

این یک‌عکس تلسکوپی‌ازموشک بالیستیک اطلس است‌که‌سه موش رابفضا برد. دراینجا موقعیت موشک رانسبت‌بماه مشاهده می‌کنید. این موشک نوار تشعشعی را که‌برگردزمین حلقه‌زده‌است هدف قرار داد.

یونایتدپرس

خلاصهٔ اخبار

بغداد ـ دیروز اعضای شرکت های نفت عامل درعراق باتفاق‌دکتر طلعت کفیل وزارت نفت باسرلشکر قاسم ملاقات کردندو مدت‌یکساعت ونیم پیرامون مسائل نفت مذاکره نمودند.

***

بن ـیک مقام رسمی در بن‌اظهار داشت که آلمان از فکر تشکیل یک کنفرانس سران در آینده نزدیک برای بررسی مسئله برلـن درآینده نزدیک پشتیبانی نمی کند. وی‌افزودکه تشکیل‌چنین کنفرانسی جز آنکه میدان تبلیغاتی تازه‌ای بدست‌خروشچف بدهدنتیجه‌دیگری نخواهد داشت.

***

پاریس ـ منابع فرانسوی تاکید میکنند که خروشچف جدا مایـل است در ۱۹۶۱ کنفرانس سران تشکیل شودواین‌مطلب رامکمیلان رسما بدوگل اطلاع داده است.

***

بوئنوس‌آیرس ـفروندیزی رئیس جمهوری آرژانتین امروز موافقت‌کرد که‌برای تخفیف بحران در آن کشور وزیر جنگ آرژانتین از کار برکنار شود .

***

قاهره ـ باستان شناسان‌مصراعلام کردند که بزودی گنج فرعون مصر را از زیر زمین بیرون خواهند آورد . فرعون مصر سه هزار سال قبل دربن کشور حکومت میکرد و اکنون‌باستان شناسان مشغول حفاری هستند تا به‌محلی که گنج در آنجا نهفته است دست یابند .

***

لندن ـ خبرگزاری چین جدیداطلاع دادکه چین کمونیست صد میلیون دولار به کره شمالی کمک خواهدکرد ضمنا کارشناسان چین در احداث کارخانه های رادیو سازی یا لاستیک سازی و تولید کالاهای دیگر برکره شمالی کمک خواهد کرد .

بن ـ پس ازیک مراجعه باراءعمومی که‌بطور غیر رسمی در آلمان غربی صورت گرفت معلوم شد که شش‌در صد مردم این کشور مایلند بار دیگر رهبری مانند هیتلر داشته باشند .

تظاهرات ۱۵۰ر۰۰۰ نفری در ژاپن

سوسیالیستها نتوانستند توجه عمومی را به قتل رهبر خود جلب کنند

توکیو ـ۱۵ اکتبر ـآسوشیتدپرس بیش از صد و پنجاه هزار تن از کارگران ،دانش آموزان ودانشجویان، سوسیالیستها و دیگر مردم در۳۸٤ شهر ودهستان ژاپن به تظاهرات دامنه داری دست زدند .این تظاهرات هم جنبه عزاداری داشت و هم‌اعتراض به قتل‌آسانومارهبرحزب سوسیالیست بشمار میرفت .

بزرگترین این تظاهرات درتوکیو ترتیب داده شده بود که در آن‌بیش از چهل هزار تن شرکت داشتند . این عده در سه دسته خیابانهای‌توکیو را زیر پا نهادند .

قبلا گمان میرفت در حدودسیصد هزار تن در تظاهرات شرکت کنند و در توکیو به تنهائی صدو پنجاه هزار تن به تظاهر پردازند .

در «اوزاکا» که از مراکز اصلـی صنعت ژاپن است فقط دوازده هزار تن در این مراسم شرکت جستند و در «کیوتو» که از شهر های بسیار بزرگ ژاپن بشمار میرود هفت هزار تن رژه رفتند .

حتی در کارخانه ها که قرار بود برای اعتراض به ترورآسانوما تعطیل کنند فقط بیک دقیقه سکوت قناعت شد .

سوسیالیستها انتظار داشتند توده مردم ژاپون بیش از این به آن ها علاقه نشان دهند . آنهاحتی ازسازمان افراطی دانشجوئی زنگاکورن خواسته بودند تا از تظاهرات شدید‌بپرهیزندو مردم را ناراحت نسازند .

با وجود این دانشجویان افراطی چپ در دو سه نقطه‌با پلیس زدوخورد های مختصری کردند ولی‌پلیس توکیو با قدرت تمام آنها را سرجای خود نشاند .

متظاهرین عموما استعفاء کابینه «ایکدا» را می خواستند و فریـاد «مرگ بر ایکدا» بلند بود .

اما مقارن تظاهرات نخست‌وزیر ژاپن «ایکدا» در مهمانی سفیر امریکا که به مناسبت عروسی دختر سفیربا یک افسر نیروی دریائی امریکاترتیب داده شده بود حضور داشت .

مسکن در کوبا ملی میشود

هاوانا ـ خبرگزاری فرانسه ـ ۱۵ اکتبر ـ امروز در هاوانا «قانون مسکن» منتشر شد . در مقدمه این قانون گفته میشود که یگانـه راه موفقیت در زمینه اجرای این قانون عبارت از آنست که دولت راسا به ساختمان بناهای مسکونی اقدام و آنرا باجاره واگذار، کند و مقدار این اجاره از۱۰٪ عایدی تجاوزنکند. د ر مرحله بعدی دولت‌مکلف است که خانه هائی ساخته و آنرا مجانا در اختیار اشخاص بی مسکن بگذارد د ر قانون تمام مقررات کنـونی مربوط به مسکن ملغی اعلام گردیده است .

در باره ساختمان های قدیمی در صورتیکه به فروش گذارده شوند قیمت آنها معادل پنجسال اجاره آنها خواهد بود .بهای ساختمانهای جدید از طرف دولت تعیین خواهد شد . د ر باره خانه هائیکه فعلا به اجاره داده میشوند مالکین حق ندارند در ماه بیش از ۶۰۰ «پزو» دریافت نمایند و دولت مکلف است برای اشخاصیکه قادر به پرداخت نیستند مقرری تعیین نماید .

کسانیکه مالک خانه میشوند حق انتقال و یا فروش آنرا بدون اجازه رسمی ندارند و تمام معاملات روی آنها ملغی و بدون اثر مـی باشد .

انتخابات عراق

بقیه ازصفحه سوم

بودیم بلکه مخالف رژیم بودیم و هدف ما تغییر رژیم بود وهرشخصی که در برابر آزاد ساختن عراق ایستاد کشته شد و سرنوشت خود را در انقلاب یافت .

مقاومت در برابر شرکتها

س ـ شرکتهای نفت همچنان به سیاست خود در تنزل بهای نفت ادامه میدهند آیا عراق آماده است که بطور جداگانـه دور از سایر کشور های تولید کننده نفت در این باره اقدام کند ؟

ج ـ اقدامی که از طرف جمهوری عراق در تشکیل کنگره نفت بغداد اتخاذ شد دلالت بر اقدام واحدی در مقابل شرکتهای نفتی میکند . من میل دارم که تاکید کنم کـه شرکتهای نفت نمیتوانند بطور جداگانه قیمتها را بدون تماس با مقامات رسمی عراق پائین آورند . اگر قیمت ها بدون در نظر گرفتن این امر پائین آورده شود جمهوری‌عراق مجبور باجرای این تنزل نیست زیرا جمهوری عراق طبق قانون و طبق قرار داد منعقده میتواند که‌حقوق خود را باستناد قرار داد استیفا کند باوصف داشتن چنین حق روشنی دعوت‌بتشکیل کنگره نفت نمودیم و این کنگره سازمان کشور های صادر کننده نفت خام را تشکیل داد و این سازمان در استیفای حقوق ملل کشور های تولید کننده کوشش خواهد نمود .

STRICK & ELLERMAN LINE

خط کشتیرانی استریک والرمن

حالت کشتیهای استریک والرمن دربنادر ایران درتاریخ ۱۵ر۱۰ر۱۹۶۰

نام بندر	نام کشتی	تاریخ ورود تقریبی	تاریخ پهلوگرفتن‌وحرکت
بوشهر	رجستان	درحدود ۲۲ اکتبر	برای تخلیه به‌بندر میرسد
	سیتی‌اف‌دونکاستر	درحدود ۲۷ اکتبر	» » » »
	شهرستان	درحدود ۱۲ نوامبر	» » » »
بندرشاهپور	بیچ هیل	درحدود ۲۶ اکتبر	برای تخلیه به‌بندر میرسد
	افغانستان	درحدود ۳ نوامبر	» » » »
	رجستان	درحدود ۲۰ نوامبر	» » » »
خرمشهر	گراجستان (برای بارگیری)	درتاریخ۱۶ اکتبررسیده	برای لندن و لیورپول بارگیری‌میکند
	تبرستان (برای بارگیری)	درحدودماه اکتبریانوامبر	برای بارگیری به بندر میرسد
	تبرستان	در تاریخ۷ اکتبررسیده	برای تخلیه ۱۵ اکتبر پهلو میگیرد
	باردستان	درحدود ۱۱ اکتبر	برای تخلیه ۱۹ اکتبر پهلو میگیرد
	سیتی‌اف‌نیوپورت	درحدود ۲۰ اکتبر	برای تخلیه به بندر میرسد
	بیچ هیل	درحدود ۲۰ اکتبر	» » » »
	مورستان	درحدود ۲۱ اکتبر	» » » »
	گلستان	درحدود ۳۰ اکتبر	» » » »
	سیتی‌اف‌دونکاستر	درحدود ۵ نوامبر	» » » »
	رجستان	درحدود ۱٤ نوامبر	» » » »
	شهرستان	درحدود ۲۱ نوامبر	» » » »

برای سایر مشخصات بآدرس زیر مراجعه‌فرمائید

فرانك س استریک وشرکاء (بصره) محدود

دربصره وبغداد وخرمشهر

آ ـ ۲۷۰٤۲

انریکو ماتهئی

مسائل بین المللی نفت

-۵-

در حال کنونی عوائدی که بطور معمولی از بهره برداری منابع نفت عاید میگردد آنقدر زیاد است که حتی در مواقع تقلیل قیمتها نیز میزان سود دهی سرمایه‌گذاری های جدید فوق‌العاده قابل ملاحظه است . حدود این سود دهی رادر آینده بهیچوجه نمیتوان از حالا تعیین کرد زیرا معیاری در دست نداریم که بتوانیم بکمك آن رابطه میان افزایش مصرف وافزایش ظرفیت بهره برداری را از منابع جدید و همچنین رابطه میان تحول تقاضا و تغییر قیمتها را بایکدیگر بسنجیم .

معهذا اگر مقدار نفت خامی که در آینده عرضه خواهد شد زیادتر از احتیاج باشد ، مشکلاتی که بوجود خواهد آمد فراوان خواهد بود . تردیدی نیست که اگر رقابت بمعنی واقعی‌اش وجود داشته باشد روی میزان سود دهی صنعت نفت و بر مقدار درآمد ممالك تولید کننده‌اثر خواهد گذاشت . در بعضی از شرائط خاص ، قیمت کم فقط بنفع مصرف کنندگان تمام خواهد شد ومانند هنگامیکه قیمت تنزل نفت‌کوره برای اقتصاد ممالك تولید کننده زغال سنك ایجاد مشکلاتی مینماید و آنان را مجبور می‌کند که با وضع مالیات و یا گمرك روی نفت کوره از صنایع داخلی خود حمایت کنند . در چنین شرایطی البته بعلت نوسان قیمت‌ها ، فعالیت سرمایه‌گذاری های قدیم و جدید متوقف‌خواهد ماند و بشکل کشف و بهره برداری های جدید از منابع نفت تجلی نخواهد نمود .

افزایش تقاضا

آنچه گفتم تاحدی نتیجه افزایش طبیعی تقاضای نفت است و تابمقدار بسیار معلول وضع صنعت بین‌المللی وبازاری است که‌براساس تامین منافع دسته محدودی ایجاد شده است . اما اگر منافع عمومی کشورهای غرب و هم بستگی مان را در مبارزه جهت‌برتری اقتصادی‌در نظر بگیریم آنگاه مسئله مهمی پیش می‌آید که از ذکر آن ناگزیریم اگر در رشتهٔ صنعتی با چنین اهمیتی بعوض انحصاری که بتوسط کارتل ها اعمال میشود رقابت بدون نظم و مشوشی جایگزین گردد در وضع کنونی هیچ بهبودی پیدا نخواهد شد ومشکل آسان نخواهد گردید .

بسیار هستند کسانی که این سئوال را مطرح میکنند که دنیای غرب تا هنگامی که سیستم اقتصادی خود را تغییر ندهد در مبارزه‌ای که در پیش گرفته توفیق نخواهد یافت . باین سئوال پاسخ دادن خالی از دشواری نیست اما گمان نمی‌رود که پاسخ آن بطور قطعی وجزمی مثبت باشد . لازم نیست که در سیستم سرمایه‌داری با رقابت کامل وآزاد و بدون قید و شرط و یا سیستم کارتل و انحصار طلبی وجود داشته باشد . در بعضی شرائط و در بعضی از رشته ها کاملا روشن است که باید بایجاد نظم و ترتیبی اندیشید تابوسیله آن بتوان نتایج بی‌نظمی رقابت بین کشور ها را از میان برد ، نیروهای ملی و صنعتی را هماهنگ ساخت و منافع وهدف های کلی تری را در نظر گرفت .

در مورد صنایع نفت ، ایجاد این نظم و هماهنگی تاکنون چندین بار در مواقع بروزبحران ها درموافقت نامه‌های متبادل بین‌ممالك‌مختلف بیان گردیده اما هرگز به آن عمل نشده است . بنظر من ایجاد این هماهنگی باید در مورد نفت وسایر انرژی ها هدف قطعی حکومت ها باشد بی مناسبت نیست یادآور شوم که‌در این زمینه از مدتی پیش مذاکراتی در اتحادیه عرب‌و در اتحادیه اقتصادی اروپا در جریان‌است

کنفرانس عظیم نفتی بیروت

بیروت ـ ۱۵ اکتبر ـ رویتر ـ یك سخنگوی دولتی اظهار داشت در حدود ۵۵۰ نفر از ۱۵ کشور در دومین کنفرانس نفتی اعراب که روز دوشنبه در بیروت افتتاح می شود شرکت خواهند نمود .

نمایندگان شرکت کننده در کنفرانس از کشور های جمهوری متحده عربی ـ عربستان سعودی ـ کویت ـ عراق ـ لبنان ـ لیبی ـ یمن وناظران از کشور های هند ونزوئلا ـ مکزیك ـ اندونزی ـ ترکیه ـ شوروی ویوگسلاوی خواهند بود .

سخنگوی مذکور گفت که از شوروی ـ یوگسلاوی وهند دعوت نشده ولی حضور آنها درکنفرانس مورد قبول قرار گرفته است .

تاکنون مراکش ـ قطر ـ سودان بحرین والجزایر که به عنوان‌عضو دعوت شده‌اند و ایران ـ آرژانتین وبرزیل که به صورت ناظر ازآنها تقاضای‌شرکت‌در کنفرانس‌گردیده بدعوت نامه ها پاسخ نداده اند .

تونس نیز که‌از شرکت در جلسات اتحادیه عرب امتناع میورزد پاسخ منفی داده است انتظار میرود نمایندگان چند کمپانی نفتی ، دانشگاه و موسسات مربوط به‌نفت نیز در این کنفرانس شرکت کنند

کویت بژاپن امتیاز نفت جدیدی داد

توکیو ـ ۱۵ ماه اکتبر ـخبر گزاری فرانسه ـ کمپانی ژاپونی «عرب اویل کمپانی» که حق‌الامتیاز تجسس‌نواحی نفتخیز سواحل خلیج فارس رادر اختیار دارد اینك‌مشغول مذاکره با مقامات کویتی است تا امکان حفر چاه های نفت جدید را در نواحی متعلق به کویت بدست آورد . «تاهیرو یاماشینا» رئیس کمپانی مذکور در باز گشت از کویت به توکیو اعلام نمود که حکومت محلی به کمپانی وی پیشنهاد امتیاز جدیدی راداده است وی افزود به علت غنی بودن نواحی مزبور این پیشنهاد مورد توجه‌قرار گرفته است . در حال حاضر کمپانی «عرب اویل کمپانی» در ناحیه‌ای که کویت را از عربستان سعودی جدا می کند مشغول بهره برداری است .

ناصر باکنفرانس سران خاورمیانه مخالفت کرد

دمشق ـ آسوشیتد پرس ـ ۱۵ اکتبر ـ جمال عبدالناصر رئیس جمهوری متحده عربی‌نظریه تشکیل کنفرانسی از سران کشور های خاور میانه با حضور بن گوریون نخست وزیر اسرائیل را رد کرد.

این پیشنهاد در جلسه مجمع عمومی سازمان ملل متحد توسط گلدامایر وزیرامورخارجه اسرائیل بعمل‌آمد. ناصردریك سخنرانی‌مهم که در شهر حلب ایراد کرد به‌ملك حسین نیز بشدت حمله ور شد وی به پادشاه اردن اخطار کرد که قادر نخواهد بود از سرنوشت تیره خود رهائی یابد .

عبدالناصر گفت که دولت جمهوری متحده عربی هرگز نظریه خلع سلاح اعراب اسرائیل راقبول نکرده و موجودیت دولت اسرائیل را به رسمیت نخواهد شناخت .

واردات نفت به آمریکا

تا وقتی که اقتصاد بین‌المللی جولانگاه منافع خصوصی باشد تمام کشور ها قادرند و مجبورند که منافع خود را بدون توجه بمنافع دیگران دنبال کنند طبیعی است که در چنین وضعی سیاست امریکا در مورد صنایع نفت نقش مؤثری را بازی می‌کند .

مهمترین دشواری که در برابر امریکائیان وجود دارد مسئله واردات نفت خام به امریکا میباشد .این مسئله روی تحول صنایع نفت در داخل و خارج امریکا اهمیت و تاثیر اساسی دارد .

در سال ۱۹۵۸، بعلت نازل بودن نرخ نفتکش ها ، تمایل به‌وارد کردن نفت خام به امریکا بسیار شدید بود، ولی اکنون علت دیگری بطور مداوم وجود دارد که خصیصهٔ کنونی صنایع نفت امریکا شده‌است و آن اینکه در امریکا امکان دسترسی بمنابع نفت خام که بتوان از آنها با صرف هزینهٔ عقلائی بهره‌برداری گرد بیش از پیش کمتر می‌شود .

مبارزه‌ای که بین تولید کنندگان داخلی و کمپانی های بزرك وجود داشت کم‌کم به رشتهٔ تصفیه نفت خام نیز سرایت می‌کند .

ناتمام

در این عکس دانشجویان و کارگران ژاپنی کـــه برای اعتراض‌به ترور آساتوبا، به‌تظاهرات پرداخته اند هنگام زدوخورد با پلیس دیده می شوند .

نبرد خونین درالجزایر

الجزایر-آسوشیتدپرس ـ۱۵اکتبر- مقامات فرانسوی اعلام کردند در زدو خورد شدیدی که بین نیروهای آنان و ملیون الجزایر در گرفته است سیصد الجزایری کشته و زخمی و اسیر شدند .

این‌نبرد که در چندماهه اخیربکلی بیسابقه بوده مدت چند ساعت بطول انجامیده و سرانجام ملیون با بجا گذاردن ۱۳۷ کشته و ۳۵ اسیر عقب‌نشینی کردند .

نیروهای فرانسوی همچنین توانسته‌اند اسلحه و مهمات فراوانی از ملیون بغنیمت بگیرند .

پرتاب سنك به‌تفنگداران آمریکا در بیروت

مسکو ـ یونایتدپرس ـ ۱۵ اکتبر ـ خبرگزاری شوروی تاس امروز مدعی شد که مردم بیروت در خیابان های این شهر ملوانان ناوگان ششم‌امریکا را سنگباران کرده‌اند .

خبرگزاری مذکور گفت که حضور ملوانان در خیابانها احساسات مردم را بهیجان آورد و با پرتاب سنك‌آنان را ناگزیر بفرار کردند .

تاس تاریخ وقوع حادثه را ذکر نکرد .

در خبر تاس گفته میشود که‌مردم بیروت‌خاطره‌دخالت تفنگداران‌امریکائی رادر حوادث کشور خویش هنوز بیاد دارند .

موشك بجای اتومبیل

هیدنهایم ـ ۱۵اکتبر ـ یونایتدپرس ـ یك متخصص موشکی آلمانی امروز اظهار داشت که بزودی مسافرت با موشك ارزان تر از مسافرت با اتومبیل خواهد بود .

وی‌که هانس‌اوبرت نام دارد در اجتماعی از دانشمندان اظهار داشت با ترقیاتی که در فن موشك سازی میشود بزودی سفر باموشك بسیار راحت تر و امن‌تر از مسافرت بااتومبیل میگردد .

از انواع محصولات (دی.ال.و) درنمایشگاه صنعتی
آلمان سالن۷ غرفه ۷۰۸ دیدن فرمائید

صنایع آلمان در برابر ارهارد طغیان کرده است

■ درچند هفته آینده تکلیف ارهارد ازنظر جانشینی ادنائر معین خواهد شد
■ ارهارد درانتخابات آینده در کنار ادنائر مبارزه نخواهدکرد

NEW YORK Herald Tribune

در میان علائمی از یك طوفان قریب الوقوع ، لودویك ارهارد ، وزیر اقتصاد آلمان غربی و معاون صدر اعظم آن کشور از یك مسافرت دو هفته‌ای بخارج بازگشت . او در این مسافرت در جلسه سالانه بانك بین المللی توسعه و ترمیم در واشنگتن شرکت کردو یك نمایشگاه صنعتی را در تهران گشود .ارهارد اکنون با سران صنایع آلمان غربی درباره مسائل مربوط به سیاست اقتصادی اختلافاتی پیدا کرده و « فرتیز برك » رئیس فدراسیون صنایع آلمان غربی علناعلیه اوعلم طغیان برافراشته است .

در همین حال علائمی در دست است که نشان میدهد مبارزه خصوصی او با ادنائر در بهار گذشته دوباره در شرف ظهور است . منابع موثق میگویند قرار است بین او وادنائر ملاقاتی بدون حضور ثالث صورت گیرد.

مسئله اختلافات اقتصادی مربوط به رونقی است که ظرف ۱۸ ماهه اخیر بر عموم کشور حکمفرما بوده و بنظر ارهارد یك تناسب غیر سالم میاید که باید با اقدامات شدیدی جبران شود .صنایع آلمان عقیده دارد که هدف های ارهارد اقتصاد سالم کنونی را بصورت نامطلوبی در خواهد آورد.

صاحبان صنایع

صاحبان صنایع میتوانند منصفانه استدلال کنند از خطراتی که ارهارد مدعی آن است فی الواقع علائم چندانی در دست نیست ، بخصوص که در آلمان غربی اکنون درمقابل هر یك نفر بیکاره پنج محل خالی برای اشتغال بکار وجود دارد.بعلاوه با وجود افزایش سریع صادرات ، قیمت ها ثابت مانده و افزایش دستمزد ها از حدود تناسبی که با افزایش محصولات بایستی داشته باشد تجاوز نکرده است.

از طرف دیگر بدیهی است که چنین رونقی بطور ذاتی و اجتناب‌ناپذیر متضمن خطراتی در مورد مسائل مربوط به قیمت ها ودستمزد هاست .صاحبان صنایع پیشنهاد کرده‌اند برای کمك به پائین‌آوردن قدرت خرید در داخل کشور ، داوطلبانه یك میلیارد مارك (۲۵۰ میلیون دلار) قرضه‌برای کمك های عمرانی و صدور سرمایه تخصیص دهند . ارهارد این پیشنهاد را چون کاغذ باطله‌ای در سبد انداخته ونظر داده است تغییراتی در مالیات ها و عوارض گمرکی بوجود آید که‌در حقیقت اجناس آلمانی را در داخل ارزان‌تر و در خارج گران‌ترخواهد کرد . این امر موجب خواهد شد که عملا نتیجه‌ای معادل همان بالا بردن قیمت مارك که توسط دولت رد شده است عاید گردد.

«برك » به نمایندگی از طرف صنایع آلمان به نقشه ارهارد علنا و بشدت حمله میکند . او میگوید این نقشه « مصیبت بزرگی برای سراسر آلمان خواهد بود . »او در مورد مسئله تجدید نظر در ارزش پول حتی‌برای اقدامات ارهارد نسبت « جنایت» را بکار برده است .در مقابل ارهارد صاحبان صنایع رامتهم کرده که حس اعتدال ومیانه‌روی را ازدست داده و تهدید نموده است که چوبدست بزرك را بکار خواهد برد، گرچه تهدیدات وی دیگر چندان مورد اعتنا و توجه قرار نمی گیرد.

ادنائر

در غیاب ارهارد ،دکتر ادنائر صدر اعظم آلمان غربی با پذیرفتن هیئتی از نمایندگان صنایع درماجرا دخالت کرده است . گفته میشود که جلسه مشابه دیگری با حضورارهارد قرار است تشکیل شود. اما این مسئله که ادنائر بدون حضور وزیر اقتصاد خود نمایندگان صنایع را پذیرفته شایعات‌بسیاری بوجودآورده است .

در ماه مه ۱۹۵٦ دکتر ادنائردر موقعیت مشابهی ارهارد را ازشرکت در کنفرانس صاحبان صنایع در « کلنی» ممنوع کرد . وی از این حدود نیز پارافراتر گذارده وسال گذشته شانس ارهارد را برای جانشینی خود بعنوان کاندیدحزب دموکرات مسیحی از بین برد حل این مسئله گرچه در آن موقع به آینده موکول شد ولی هنوز درباره آن تصمیم قطعی گرفته‌نشده است .

طی دو ماه‌غیبت‌ادنائر در ماههای اوت و سپتامبر نیز ارهارد که کفالت صدراعظم را بعهده داشت دوبار دچار اشتباهاتی شد که به‌مخالفین خویش حربه های تازه‌ای داد تا بار دیگر این موضوع را عنوان کنند که او سیاستمدار باتجربه و قابل اعتمادی نیست و باید در همان زمینه فعالیت های اقتصادی محدود شود . یکبار هنگامی بود که وی بدون احتیاط لازم نطقی در برابر کنفرانس مهاجرین در برلن ایراد کرد و طی آن با پشتیبانی از دعاوی تجدید نظر طلبانه آنان‌از سیاست رسمی دولت بن انحراف پیدا کرد .

یکبار دیگر نیز تلویحا گفت که برلن غربی جزئی از آلمان غربی

بقیه در صفحه ۱۳

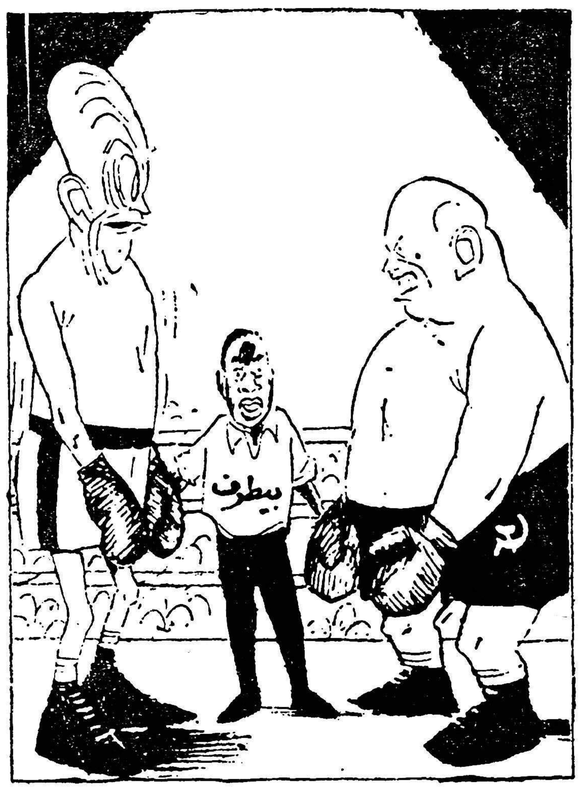

بیطرف : حالا تمنی من از شما اینست که پس از این مسابقه سنگین بایکدیگر روبوسی کنید ! (نیویورك تایمز)

راه سوسیالیسم آینده

L'EXPRESS

دومین قسمت‌ازمصاحبه مهمی‌را که خبرنگار اکسپرس باریچارد کراسمن رئیس حزب کارگر انگلیس بعمل آورده است در سطور زیر مطالعه خواهید کرد .

مقالات وگزارشهای خارجی

ولی‌اگرعقیده داریم‌که‌باید دموکراسی نجات داده شود لازمست که حزبی در ذخیره داشته باشد که آماده بدست گرفتن‌قدرت‌و نجات‌دموکراسی بوده و در عین حال باسرمایه داری مصالحه نکرده باشد. چنین حزبی اطمینان مردم را جلب کرده وبآنها خواهد گفت: «دقت کنید! مردم، امروز شما خوشحالید و مانیز در خوشحالی شما شرکت داریم ، ولی مواظب باشید زیرا این خوشحالی شما ابدی نیست .»

س- بنظرشمادلایل‌ترقی وشکفتگی سرمایه داری دردهسال‌اخیر چیست؟

ج- در این نکته است که بین کسانی‌امثال من و تجدید نظرطلبان اختلاف نظر پیدا شده است . ولی اگر نتیجه‌گیری کالبرایت را درباره عدم لزوم مالکیت عمومی کنار بگذاریم من با تجزیه و تحلیل‌او در باره تناقض سرمایه داری غربی موافقم.

درباره اولین تناقض : بمنظورعبور از اولین بحران تولید اضافه بر مصرف ، اقتصاد دانان سرمایه‌داری باین نتیجه رسیده‌اند که تولیدمواد غیر ضروری را افزایش دهند.

انورین بوان در این زمینه می‌گوید : سرمایه داری غربی درحالی پایان خواهد یافت که تمام مردم کشور از بی غذائی بمیرند درحالی که هر یك‌در منزل خود یك‌دستگاه تلویزیون دارند ، از یکطرف‌تولید محصولات زیبائی ، سیگار،ماشین ریش تراشی ، اتومبیل افزایش می یابد و از سوی دیگر در زمینه تولید مواد اساسی مورد مصرف عامه سستی عجیبی حکمفرما میگردد . برای مثال شهر کاونتری را که نیمی از اتومبیل های ما در آنجا ساخته میشود بنظرمی آوریم .وضع چنین است : هر سال نیم میلیون اتومبیل تازه تحویل میدهیم‌و نتیجه اینست که اتومبیل در انگلستان بصورت یك وسیله حمل و نقل‌نبوده و فقط علامت تشخص است .زیرا در مقابل نیم میلیون اتومبیل سالیانه ما فقط ۱٦۰ کیلومتر جاده می‌سازیم . نتیجه اینکه اتومبیل را فقط در گاراژ میگذارند بدون اینکه از آن در جاده های شلوغ بتوانند استفاده کنند.

تعادل معکوس

س - بنظر شما چرا این عدم تعادل به بحران منجر میگردد ؟

ج- مسئله اساسی همین است . اگر دنیای کمونیست در جوارجهان سرمایه داری‌نبودواگر سرمایه‌داری غرب در مقابل خود سیستم دیگری را در حالت مسابقه و هم چشمی نداشت ، این اجتماع با تمام اصراف و صفات خاص خود میتوانست تا پایان بهره برداری از منابع جهانی بحیات خود ادامه دهد . ولی مادر حالت مسابقه با رژیم کمونیستی‌می‌باشیم و در دهسال اخیر ضعف جهان سرمایه‌داری‌درمقابل جهان کمونیسم دائما در افزایش بوده است.

زمانی که اتلی و ترومن قدرت را در دست داشتند غرب بمراتب از بلوك شرق قویتر بود .در اثر حکومت جمهوریخواهان درامریکا، و محافظه کاران در انگلیس و دولت های محافظه کار در فرانسه تعادل قوا بیش از پیش‌به‌نفع بلوك کمونیسم بهم خورده است.

محافل غرب که در زمینه‌مسابقات واقعی قدرت نمیتوانستند بجائی برسند به قدرت اتمی پناه بردند و حتی در این زمینه نیز بطوریکه مشاهده میشود برتری وپیشی خودرا نتوانستند حفظ کنند.

من اطمینان دارم که در مدت دهسال جهان غرب با بحران عظیمی مواجه خواهدشد و زمانی متوجه‌این نکته میشود که فقط دو راه داشته باشد : ابدی کردن تولید فراوان و واگذاری اداره جهان به کمونیسم و یا بوجود آوردن یك سیستم اجتماعی که به عامه اجازه بدهد در اقتصاد مملکت نقش قاطع را ایفا کنند.

وظیفه وجدانی

اشکال کار از این مسئله‌ناشی میگردد که‌مردم طرفدار وهواخواه فراوانی می باشند .

ج- این یك اشکال بزرك‌است برای آزاد بودن‌باید بتوده فهماند که قبول قربانی کردن بعضی تمنیات در راه نجات تمدن لازم است .ولی این یك مسئله وجدانی است ودر صورتی اجرای‌آن‌امکان پذیر است که شرایط را بدون در نظر گرفتن عامل انسانی مورد بررسی قرار دهیم و هیچگونه‌تعهد دیگری نداشته باشیم . واضح‌است که این مسائل در باره سالهای ۱۹۳۰ صادق نیست . اگرچرچیل در اقدامات خود موفق شددلیل‌آنرا باید در پاسخ مثبتی جست که‌ملت انگلیس باو داده ودر موردفرانسه هم اگر دولت ها بتوانند و قدرت مبارزه داشته باشند نتیجه مثبت بدست خواهد آمد .

سیستم استعماری

س - آیا تصور می کنید که انهدام سیستم استعماری یکی از عوامل بحران غرب است ؟

ج- نه، بطوردربست چنین‌نیست بر عکس من تصور می کنم که این یك وسیله سلامت اروپاست باید این تصور باطل را که استعمار یك سر چشمه مهم منافع اقتصادی است بدور انداخت . ممکن است که در سابق چنین تصوری صحیح بوده ولی مسلما از سال ۱۹٤۵چنین فکری باطل است .به‌عنوان مثال هلند را در نظر آورید که با این که کشور کوچکی‌است امپراطوری عظیمی را کنترل می کرد واکنون که تمام این امپراطوری را از دست داده سطح زندگی مردم آن به مراتب بالاتر از سابق شده است وهمین مسئله در باره انگلیس و هلند نیز صادق است .

اکسپرس

طبق دستور وزارت بهداری
دود موقوف
آقایان صاحبان حمامها - نانوائیها ، قنادیها و رستورانها
کوچکترین نگرانی نداشته باشید
زیرا مشعلهای کرسکی این مشکل شما را برطرف میکند هرچه زودتر یکدستگاه مشعل کرسکی تهیه نمائید که در کارتان وقفه‌ای حاصل نشود .
نماینده انحصاری: شرکت تهرانشهر - محدود - خیابان بهشت تلفن ۳۴۳۵۳ و ۳۰۲۱۱۵

کلمن از تو سپاسگزاریم

اجاق
طباخی کلمن
یک شعله ، دو شعله ، سه شعله
پایه دار و بی پایه
بهترین و مدرنترین وسیله طباخی است
اجاق طباخی کلمن
شعله آبی ، بی دود ، کم مصرف ، پرحرارت
فاکوپا
Coleman

آ-۲۷۰۱٦

«دو عقاب» ساخت گودیر

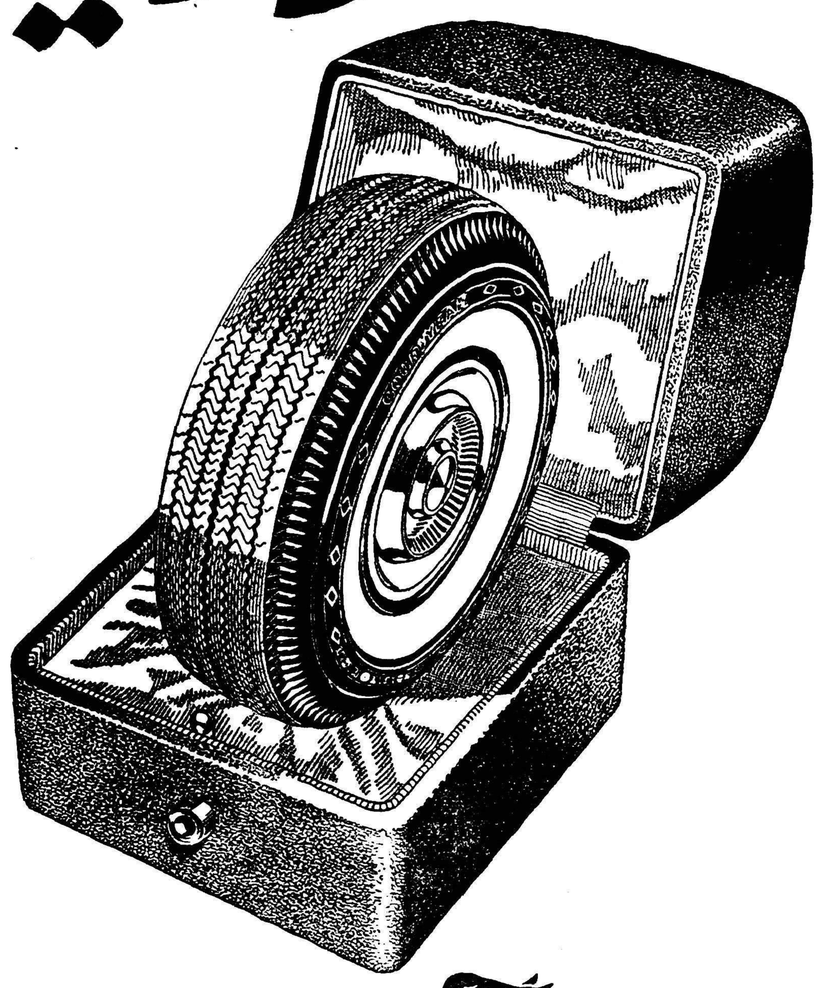

GOODYEAR
عالی ترین و گرانترین لاستیک که امروز در دنیا ساخته میشود .
۹-۳۸

آ-۲٦۹۵۰

انتقاد

از : سپهر خادم

بیچاره طفل !

میان ابرو وچشم توگیرودادی بود- من این‌میانه شدم‌کشته‌این‌چه‌کاری‌بود!

حتما شماهم این خبر را درصفحه حوادث روزنامه اطلاعات روزیکشنبه هفدهم مهرماه مطالعه فرموده‌اید که زنی بنام امینه برای رفتن به‌حمام‌کودك نوزاد خویش را بدست هوویش فاطمه میسپارد وپس‌از مراجعت بخانه اطلاع پیدا میکند که حال فرزندش ناگهان بهم خورده و فاطمه او رابه بیمارستان برده‌است ولی طفل نوزاد قبل از آنکه درست دیده‌بدیده‌نیهای جهان‌بگشایدو برچهره زندگی لبخندی زند دارفانی را وداع گفته است ، درهرحال این زن وشوهر بکلانتری قلهك مراجعه ومدعی شدند که‌فاطمه کودك بیچاره رامسموم کرده‌است وبازپرس موقتاقراری‌درباره فاطمه صادر کرده‌است تاپس ازکالبد شکافی علت مرك تعیین گردد .

البته‌فعلا تانتیجه‌کالبد شکافی معلوم نشود مسلم نخواهد شد که واقعا فاطمه مرتکب قتل‌نوزاد گردیده یاخیر؟

آنچه‌مسلم است آنستکه چه فاطمه فاعل این عمل باشد یانباشد . دیگردر سرای مردی که‌بخاطرارضاءهوی‌وهوس دل خویش درآن واحد دوزن راباهم بنام هوودریك خانه جای داده‌است آرامش و آسایشی‌بوجود نخواهدآمدو در چنین محیط پراز نفاق وسوء ظن وقساوت بفرض هم که‌این‌کودك‌معصوم زنده میماند وجانی بسلامت میبرددر آینده چگونه موجودی‌ببارمی‌آمدو آیا این طفل بیگناه میتوانست پس‌از مشاهده منازعات و کینه وعداوت‌های شدید اطرافیان هنگامیکه بسن‌رشد رسید عنصری مفید و نوعدوست برای جامعه واجتماع خود باشد ؟مسلما نه

و تازه آیا از زن هائیکه‌هرلحظه‌بچشم خویش همسرشان را در آغوش‌دیگری یعنی رقیب خودبه خوش گذرانی مشغول‌میبینند میشود باندازه سایر زنان انتظار وفاداری وعطوفت وصفا داشت ؟ حتما خیر من نمیدانم بعضی‌از مردان ما بخصوص بیشتر آنهائیکه حتی قادر نیستند شکم خود و یك زن وفرزندشان رادرست سیر کنندچه فکر میکنند که‌باکمال بی‌پروائی اغلب درصدد تشکیل حرمسرابرمی‌آیند و زنان متعددی بعقد ازدواج خویش در می‌آورند وبااین رفتار خلاف عدالت سبب تیره روزی چند خانواده وشخص خودشان را فراهم‌میسازند .بنظرمن‌اگر زنی درمسموم ساختن نوزادهوویش مقصر است مقصر تراز او همسراوست که‌درپس‌پرده بااعمال‌خود محرك‌وعامل اصلی این قبیل جنایات است.بدبختی اینجاست که‌تابه این آقایان کلمه‌ای درباب مضار تعددزوجات گفته شود فورا در جواب میگویند‌در صورتیکه بعدالت رفتار کنیم اشکالی ندارد با اینکه خودشان خوب میدانندکه‌بعدالت رفتار کردن‌میان چندزن‌از عهده‌هرکس ساخته نیست و بسیار دشواراست معهذا بعضی از آقایان همان‌قسمت‌اول را که‌بمرد اجازه ازدواج متعدد‌میدهد دستاویز قرار داده وبقیه آیات شریفه رانادیده‌میگیرند ودر نتیجه پیوسته سبب بروز حوادث واتفاقات ناگوار و چه‌بسا انحراف اخلاق عده‌ای از بانوان میگردند ایکاش اولیاء اموروقانون گزاران ما بخصوص دراین باره توجه بیشتری مبذول دارند ولااقل شرائط کاررا طوری قرار دهند که دیگر هر مردی نتواند هر دقیقه و ساعتی که اراده نمود زن جدیدی بخانه آورد ودر برابر چشم حسرتبار زن سابق خود اورا فرمانروای تازه خانه وخانواده خویش گرداند .

این نکته رابایدا ضافه کرد اگرآن شخص که‌دو زن گرفته وهردو رادر یك‌خانه نگهداری میکند می‌توانست عدالت رامیان دوزن برقرار کند بدون شك خشم و غضب وبغض و عداوت زن دیگر رابرنمی‌انگیخت بطوریکه وی تمام عواطف بشری واحساسات‌انسانی رازیر پا گذاشته ودست خودرا بخون کودك بی‌گناهی آلوده سازد .

بدون شك رفتار شوهر در منزل، تبعیض و توجه اوبیك زن و بی‌اعتنائی بزن دیگر ، نوازش کودك در حضور نامادری موجباتی جهت اقدام‌هولناك زن وسوء قصداو نسبت بکودك‌گردیده است .عمل‌نامادری اگر واقعیت‌داشته باشد مولود و معلول رفتار شوهر بوده است . بدینترتیب مسلم می شودکه مرد مزبور مانند اغلب مردانی که دو زن و سه زن رابعقد ازدواج خویش درمی‌آورند نتوانسته است عدالت را برقرار کند .

شرع مقدس همانطور که تعددزوجات را اجازه فرموده موضوع عدالت را نیز شرط قرار داده‌است بدینجهت نمیتوان قسمت اول یعنی تعدد زوجات را مجاز دانست و در مورد موضوع دوم یعنی اجرای عدالت سکوت کرد. اگر قرار است قسمت اول اجراشود نسبت بعدم اجرای قسمت دوم نیز بایدتوجه نمود .

گفتگوی مردم

صفوف اتوبوسها

آقای مسیب آذری مینویسد باآنکه چندی است آموزشگاهها افتتاح شده و احتیاج روز افزون مردم تهران به اتوبوس بیشتر محسوس است‌متاسفانه ابدا تغییری در وضع اتوبوسرانی شرکت واحد داده نشده واهالی اعم از محصل وکارمند و کاسب وغیره باید ساعتها در صفوف طویل منتظر اتوبوس باشند .

شرب مسکرات

آقای رضا امامی از اصفهان می‌نویسد چون اغلب جنایات در اثر شرب مسکرات رخ میدهد بسیاربموقع بود حالا که با تریاك جدا مبارزه میشود بموازات آن با استعمال‌الکل نیز مبارزه شود تا این دو منبع فساد بکلی ریشه کن گردد .

محله ارامنه

آقای هوشنك محتشمی از طرف اهالی محله ارامنه چهار راه مولوی از شهرداری تهران تقاضا مینماید برای اسفالت این قسمت شهر توجه خاصی مبذول گردد تا ساکنین و عابرین از مزاحمت نداشتن اسفالت آسوده‌باشند ضمنا مامورین برزن مراقبت نمایند کوچه ها از انباشته شدن زباله و جوی ها از ریختن آب صابون مصون‌بمانند

وضع بهداشت دراصطهبانات

آقای اکبر حکمفرمائی مینویسد حوزه اصطهبانات که دارای سی هزار جمعیت میباشد احتیاج بچند طبیب و جراح متخصص در امور بهداشتی‌دارد که تقاضا میشود با اعزام دکتر و جراح و سرو صورت دادن به برق محل که از دستگاههای معالجه کچلی و تراخم بتوان استفاده نمود بهداشت اهالی اصطهبانات فارس وضع بهتری بخود گیرد .

شهرداری مستقل

آقای رئیس شورای کشاورزی شهرستان شمیرانات از تجریش تلگراف میکنند آرزوی دیرینه‌اهالی این شهرستان آنست که دارای شهرداری مستقل وانجمن شهر شودتا مردم بتوانند با دست خود ،عوارضی که میپردازند موجبات عمران و آبادی شهر خود را فراهم نمایند .

نتیجه رسیدگی

آقای حسین کافی ساکن مرودشت یزد مینویسد شب دهم اسفند ماه سال گذشته موقعی که برای معالجه به یزد رفته‌بودم شخصی بمنزل‌مسکونیم بقصد خراب نمودن آن آب بسته که خوشبختانه قبل از خراب شدن‌سقف و دیوار اطاقها اطفالم خارج شده به کوچه پناه آوردند تقاضا دارم دادگاه بخش شهر بابك که در اینخصوص رسیدگی میکنندزودترنتیجه رسیدگی خود را اعلام نماید .

کلاسهای سالمندان

آقای محمد حسین رودکی مینویسد طبق آئین نامه تحصیلی آموزشگاه های سالمندان از اول مهر هر سال تا آخر خرداد سال بعد تعیین شده اما اداره آموزش‌سالمندان‌درسال‌تحصیلی جاری کلاسهای سالمندان را از اول آبان افتتاح مینماید خوبست علت‌تاخیر گشایش کلاسهای سالمندان برای علاقمندان اعلام گردد .

آب چاه عمیق

آقای محمد کاویانی مینویسدچندی قبل بتقاضای اهالی خیابانهای آریانا و مرتضوی یك چاه عمیق در چهار راه جیحون زده شده ولی متاسفانه‌باشستن لباس و ظروف آب چاه آلوده میشود و کسانیکه باید از این مجری در آب انبارهای خود ذخیره و استفاده کنند در معرض خطر سرایت امراض‌هستند تقاضا میشود مامورین برزن ازآلوده شدن آب چاه مزبور ممانعت کنند .

کرایه مسکن

آقای شکرزمی از زاهدان‌مینویسد تا دو سال پیش کرایه اطاق سه الی پانزده تومان و کرایه خانه سی الی هشتاد تومان بود فعلا خانه‌ای کمتر از صدو پنجاه تومان در زاهدان باجاره داده نمیشود اگر برای اینموضوع‌که تحمیل بر خانه بدوشان مخصوصا مستخدمین ادارات است فکری‌نشود مردم‌فقیرزاهدان قدرت پرداخت‌چنین کرایه‌های سنگین را ندارند وبالنتیجه مقروض شده کشمکش در محاکم‌زیاد خواهد شد .

جلوگیری از تعدی

آقای حاج اسمعیل دل آرام ساکن شور رود پائین رخ تربت حیدریه مینویسد شانزده ماه قبل روز روشن تمام هستیم را در مقابل چشمم وفریب پانصد نفر تماشاچی بردند و با آنکه سال بعد ،هشت قبضه اسلحه از منزل مهاجم مزبور کشف شده تاکنون شکایات‌عدیده‌ام بنتیجه نرسیده‌وازاین متعدی جلوگیری نشده است .

کبریت مرغوب

یکی از خوانندگان روزنامه بنام زکریا یادآور میشود حال که اداره انحصار دخانیات موفق شده چندین نوع سیگار مرغوب که برابری با سیگارهای خارجه مینماید بطالبین سیگار عرضه کند خوبست ترقیبی داده شود که در ساختن کبریت نیز تنوعی قائل شوند ودرمواد اولیه کبریت های فعلی نیز دقت شود که از هر قوطی بیش از نیم آن خراب و فاسد نباشد .

از اینجا و آنجا

قیمت یك لبخند

گیت‌ترانس ، یك دوشیزه پانزده ساله آمریکائی در ماه گذشته چهل و شش هزار دلار از یك زن‌سالخورده میراث برد که کمترین خویشاوندی با او نداشت .

این میراث بخاطر یك لبخند بودآن دوشیزه که تقریبا چهار ماه پیش در یك گردشگاه عمومی با آن خانم برخورد کرد و دختر جوان که همیشه لبخندی نجابت آمیز بر لب داشت با همان لبخند همیشگی خود بخانم پیر سلام کرد .

خانم بقدری شیفته رفتار و قیافه محبت آمیز ، او شد که با اجازه والدینش او را بفرزندی پذیرفت .

تصادفا سه ماه بعد از دنیا رفت و تمام ثروتش باین دختر رسید که‌قانونا وارث منحصر بفرد آن زن ثروتمند بود .

دو اسب حیرت‌انگیز

میان اسبهای مخصوص اسب‌دوانی شهر - شیکاگو- دو راس اسب وجود دارد که اسم یکی را - آب‌جوش- و اسم دیگری را - آب یخ- گذاشته‌اند. این دو اسب که اتفاقا متعلق بیك‌نفر هم نیست همه اسبهای دیگر را در اسب دوانی عقب میزنند ولی خودشان همیشه دوشادوش یکدیگر میدوند بطوریکه تاکنون کسی نتوانسته یکی از این دو اسب را حتی یك قدم در اسب‌دوانی جلوتر بیاندازد .

وضع این دو اسب حتی دانشمندان را نیز گرفتارحیرت کرده‌است .

طرفدار داروی مجانی

عده‌ای از اهالی - واشنگتن - پایتخت‌آمریکاجمعیتی تاسیس کرده‌اند که شعار آن ، خودداری از استعمال هرگونه دارو می‌باشد مگر آنکه‌کاملا مجانی تمام شود .

این جمعیت که در نیویورك هم شعبه‌ای دایر کرده معتقد است پولی را که برای دارو میپردازند بایدخرج غذای مناسب و مقوی نمود چون دارو های امروزی هم برای بدن زیان بخش است هم بجیب انسان ضرر میزند ولی اگر مجانی بود ضرر وزیانی‌ندارد!

نان از آب دستی

آماری که از طرف سازمان ملل تهیه شده حاکی است که هنوز هم‌در بعضی نقاط هندوستان،تبت ،عربستان، که آب کمیاب است قسمتی از مزارع‌و نخلستانها را با آب دستی که از چاه میکشند مشروب مینمایند و در عصر حاضر تقریبا چهار میلیون نفر فقط‌از همین راه یعنی آب دادن درختان با آب دستی نان‌میخورند .

اختراع در آمریکا

اداره ثبت اختراعات آمریکا یکصد وهفتادمین سال تاسیس خود را جشن گرفت .

بطورمتوسط روزی ۳۵۰ تقاضای ثبت امتیاز اختراع به‌اداره مزبورمیرسد که مورد رسیدگی‌قرارگرفته وچنانچه نظیر آن از طرف افراد مختلف قبلا تقاضا نشده تصویب‌میشود .

بطوریکه حساب شده در هر هفته یکهزار امتیاز اختراع د راداره مزبور به‌ثبت میرسد .

موی سیاه پرطاقت‌تر است

امتحانات علمی نشان داده‌موی‌سیاه سرانسان قدرت و مقاومتش از موی طلائی خیلی بیشتر است چون هرتار موی سیاه می‌تواند وزنه دو کیلوئی را نگاهداری کند ولی اگر وزنه دو کیلوئی را بیك تار موی طلائی آویزان کنند فورا پاره میشود .

هنوز دانشمندان راز این تفاوت را نتوانسته‌اند پیدا کنند .

نقاش هم بزندان رفت

در آمریکا - سرزمین عجایب - یك نفر نقاش را بجرم زدو خورددرحال مستی یك ماه و نیم زندانی کردند اخیرا که مدت حبس او سرآمد از دادگاه درخواست نمود مجددا او را برای مدت کوتاهی بزندان بفرستند چون در زندان شروع به‌نقاشی صورت رئیس زندان کرده بود ناتمام مانده و اتفاقا این تصویر ،بهترین کارهای او خواهد بود .

قاضی موافقت کرد و هنرمند زبر دست ولی گمنام دوباره بزندان رفت تانقاشی رنك و روغن خود را تمام کند .

گدای هشتادهزار تومانی

در بعضی نقاط اروپا معمول فقرا این است که‌سازی‌ددست‌میگیرندجلومردم یاخانه‌ها آهنگی مینوازند وپولی‌به‌آنها داده‌میشود .

اخیرا در یك شهر فرانسه گدای کوچه‌گردی بکلانتری شکایت کرد ویولن او را که وسیله کسب معاش او بوده دزده‌اند .

شهربانی ، سارق را درشهردیگری دستگیر نمود وویولن را بصاحبش مسترد نمود .

وقتی خواستند ویولن را بصاحبش بدهند معلوم شد، ساخت -اشتراوی واریوس - مشهور است و بیش از هشتاد هزار تومان ارزش دارد معذلك گدای کوچه گرد حاضر نبود ویولن را بفروشدوبا پول‌آن‌یك مغازه‌آبرومند دایر کند .

باین جهت است میگویند گداهای پولدار در تمام ممالك دنیا روحیه‌ای یکسان دارند .

خضاب جمالیه

میلیونها نفر برای مشکی کردن موی سر از

خضاب‌جمالیه

استفاده مینمایند .

نماینده انحصاری در تمام ایران

داروئی سعید ناصرخسرو

آ-۲۴۰۷۵ ۱-۲

اعلامیه

یك مو نباید از سر کسی کم شود

سازمان فاکوپا

این مسئله‌ایست‌که باید مورد توجه قاطبه ملت قرارگیرد

اخطار بافراد صنف سرایداران

بعموم افراد صنف سرایداران و بنگاهداران تجارتی تهران اطلاع داده میشود طبق اعلامیه شماره ۲۴۴۷۵ - ۱۶ر۷ر۳۹ وزارت دارائی‌مهلت پرداخت مالیات براساس توافق دسته جمعی صنف منتها تاآخرمهر ماه ۱۳۳۹ تعیین گردیده‌است علیهذا باطلاع کلیه افراد صنف میرساند قبل از انقضاء مدت مقرر مالیات خودرا پرداخت و تصفیه نمایند تامشمول زیان دیر کرد و عملیات اجرائی نشوند

رئیس اتحادیه صنف سرایداران و بنگاهداران تجارتی

حاج محمد حسین شیخ السلامی

آ-۲۴۱۳۱

آگهی تجدید مناقصه

شرکت سهامی مواد غذائی و شیمیائی ایران ۳۱ قلم لوازم مختلف فنی مورد نیاز خودرا از طریق مناقصه خریداری می نماید داوطلبان شرکت در مناقصه می توانند همه روزه باستثنای ایام تعطیل در ساعات اداری برای دریافت برگ شرایط و مشخصات مناقصه بدفتر شرکت واقع در خیابان آمل کوچه دقت مراجعه نمایند . پیشنهادات تا آخر وقت اداری روز سه شنبه دهم آبانماه جاری پذیرفته شده ودر ساعت ده صبح روز بعد باز و خوانده خواهد شد .

۱-۳ آ-۲۶۷۵۴ شرکت سهامی مواد غذائی و شیمیائی ایران

جدول

کلمات متقاطع

شماره ۱۶۴۱

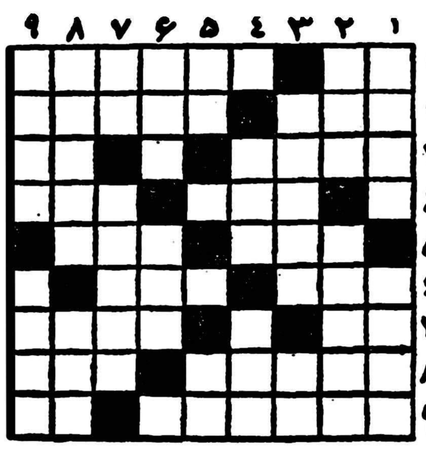

افقی :

۱-از نفیرشر مرد و زن نالیده‌اند -یکی دیگر از افراد ۲ دندان مرکبات ۳- سلطنتی ندارد اما برای ٤ خود صاحب دربارى است- ۵ بی‌آنکه‌رابطه‌ای ظاهری در بین ۶ باشد پیغامهازا ۷ می‌رساند ۳ - ۸ دلداده‌درهجران یار البته‌ندارد- ۹ چی است ؟

ماهم نمیدانیم ! ٤-از بی‌هنران پرپیچ‌وتاب - تیغ میخورد و کتیرا میدهد ۵-از محصولات نفتی - از استادان شطرنج که کتاب های جالبی نیز در این باره دارد ۶ - یك نوع سبزی است که البته رنگش هم سبز نیست - شهری در فرانسه ۷- نااستوار - معروف است که دودازآن برمیخیزد ۸- در گوش دراز گوش چه فایده ؟- قوم آتیلا۹- دوره تجدید حیات‌ادبی و هنری در اروپا - درکشیدن همان و خرقه بسرای باقی کشیدن همان !

عمودی : ۱- از کشورهای آسیائی-آهنگ‌ساز معروف‌روسی۲- کدام شاعراست که در وصفش داد سخن نداده باشد ؟ - سابقابرای شله زرد پختن بار میگذاشتند ۳- پیش از روی کار آمدن یخچال خیلی کار از آن می‌آمد - چاشنی غذا٤- حیله ونیرنك - میگویند به‌چشم‌است ۵-از مایه‌های حیات - تکرار یك حرف ۶- شش-خانمها همه میخواهند باشند ۷- یکنوع بازی -کتابی از کنوت‌هامسون ۸- مانند ندارد -بادم می‌نشیندو بهوامی‌رود۹- راست - درآنجاست که ازشر عقرب به مار پناه برند .

حل جدول شماره ۱۶۴۰

افقی :۱- بم- ختن -ها۲- اعراض -حجر ۳-دل -رادیوم٤- پوچ -دلو ۵-املا-هاون ۶-نرم -نرخ ۷-بنگاله -کا ۸-لار-کشکول ۹-هم -همت -زه.

عمودی :۱-بادبا-بله ۲-معلوم -نام ۳-چلنگر ٤-خار -اراه- تضاد -ملکم ۶-دله -هشت ۷-حیوان ۸-هجو -ورکور ۹-ارم - نخاله.

موزائیك‌های شما را نو میکنیم

اگر موزائیك مرمر ویاشیشه ودستگیره ساختمان‌شما کثیف است‌نگران نباشید زیرا بامواد شیمیائی تعمیروزیباتر از نو بشما تحویل میدهیم.

خیابان بهار چهارراه ایرج رنك فروشی آقایان

تلفن ۳۸٤٤۰ - قاسمیان آ-۲٤۱۱۵

BAYER

آقایان پزشکان وداروخانه‌های محترم

پارتی جدید الستول «بایر» مدتی نایاب بود وارد شد

آ-۲٤۱٤۹ شرکت سهامی ایران شیمی

آگهی مناقصه خرید تخته

شرکت سهامی مواد غذائی و شیمیائی ایران مقدار ٤۳۰ متر مکعب تخته مورد نیاز کارخانه گلیسرین و صابون را از طریق مناقصه خریداری می نماید داوطلبان شرکت در مناقصه می توانند همه روزه باستثنای ایام تعطیل در ساعات اداری برای دریافت برگ شرایط و مشخصات مناقصه بدفتر شرکت واقع در خیابان آمل کوچه دقت مراجعه نمایند .

پیشنهادات تا آخر وقت اداری روز شنبه مورخ ۱٤ر۸ر۳۹ پذیرفته شده ودر ساعت ۱۰ صبح روز بعد باز و خوانده خواهد شد .

۱-۳ آ-۲۶۷۵۲ شرکت سهامی مواد غذائی و شیمیائی ایران

سینما حافظ

از فردا صبح

از فردا صبح

داستان‌عمیق وپرشور عشقی‌که درمیان سنگرهای نبرد، در میان خون وآتش آغاز میگردد

جذابترین فیلم مستندی‌که از وقایع جنك دوم جهانی تهیه شده ودر آن حس وطن پرستی را بنحو شایسته‌ای‌مجسم مینماید

در راه‌های جنك

محصول ۱۹۵۹ کشور اتحاد جماهیر شوروی

دارای زیرنویس کامل فارسی

آ-۲۷۰۳۶

اطلاعات اقتصادی

سال گذشته و امسال

مقایسه بهای کالا های صادراتی

قیمت پشم از سال قبل تاکنون تغییری ننموده

مغزبادام وگردو نسبت بسال‌گذشته ۲۵ریال وکتیرای مفتولی ۸۰ریال‌ترقی‌داشته

معاملات انواع مختلف کالاهای‌صادراتی در بازار جریان عادی دارد ومعاملات‌در حدود مصرف انجام میشود - بهای کالاهای صادراتی نیز چندان تغییری ننموده لیکن‌از بهای پنبه بواسطه ورود محصول جدید ببازار مقداری کاسته شده است .

گزارشی که درزیر بنظرخوانندگان میرسد با استفاده از گزارش های رسمی بانکملی ایران تهیه‌و تنظیم شده وتغییرات بهای عمده فروشی برخی از کالاهای صادراتی را در سیزدهم مهر ماه جاری تا ششم مهر ماه ۳۹ (هفته گذشته) و مقایسه‌آنرا با شانزدهم مهر ماه سال گذشته‌نشان میدهد .

پنبه بومی درجه یك و دو زمینه آن اکنون خیلی کم است بهای درجه‌یك در سال گذشته ۳۴ریال ودر جه ۲ نیز ۳۴تا ۳۳ ریال بوده است .پشم سفید شسته خراسان امسال کیلوئی ۱۰۵ ریال هفته گذشته ۱۱۰ ریال- سال گذشته ۱۰۰ تا ۱۲۰ ریال -پشم ناشور خراسان اکنون کیلوئی ۵۶ ریال هفته گذشته ۵۵ تا ۵۸ ریال - سال گذشته ۵۲ تا ۵۴ ریال - پشم کرمانشاه امسال ۶۲ریال هفته گذشته ۶۵ ریال سال گذشته ۶۰ ریال - کرك بزی سفید یزد و کرمان امسال ۲۲۰الی۲۷۰ریال‌هفته‌گذشته۲۰۰تا۲۴۰ سال گذشته نیز ۲۲۰ تا ۲۴۰ ریال- کرك مشکی امسال ۲۰۰ تا ۲۴۰ ریال هفته گذشته ۲۰۰ تا ۲۲۰ ریال -سال گذشته ۱۷۰ تا ۲۰۰ریال - پوست بره مشکی شیراز امسال جلدی ۱۵۰ تا ۲۰۰ ریال سال گذشته جلدی۳۰۰ ریال پوست بره کبود شیرازی امسال جلدی ۲۰۰ تا ۲۵۰ ریال هفته گذشته ۲۵۰ ریال سال گذشته ۴۰۰ ریال- پوست بره کبود قم امسال ۳۰۰ تا ۳۵۰ ریال هفته گذشته ۳۰۰ ریال سال گذشته ۵۵۰ ریال - مغز بادام شیرین امسال جعبه‌ای ۸۰ تا ۸۵ریال (در هر جعبه خشکبار ۱۲ر۵ کیلو) هفته گذشته جعبه‌ای ۷۹ ریال سال گذشته ۵۰ تا ۶۴ ریال - گردوی تمام سفید صادراتی امسال جعبه‌ای ۸۵ ریال سال گذشته ۶۰ ریال - پسته صادراتی امسال کیلوئی ۹۰ تا ۱۰۰ ریال هفته گذشته نیز ۹۰ تا ۱۰۰ ریال سال گذشته ۷۷ تا ۹۵ ریال - فندق امسال کیلوئی ۶۰ ریال سال گذشته ۳۲ تا ۴۵ ریال دانه‌های روغنی کنجد شمال امسال کیلوئی ۱۵ر۵۰ ریال هفته گذشته ۱۸ ریال سال گذشته ۱۹ تا ۲۰ر۵ ریال- کنجد جنوب امسال ۱۵ر۵ ریال هفته گذشته ۱۷ر۵ ریال سال گذشته ۱۹ تا ۲۰ر۵ ریال - کرچك امسال ۱۲ ریال هفته گذشته ۱۴ ریال سال گذشته ۱۰ر۵ ریال بزرك امسال ۱۱ ریال هفته گذشته ۱۲ ریال سال گذشته ۱۲ ریال - زیره سبز امسال کیلوئی ۲۲ر۵ تا ۲۴ ریال - هفته گذشته ۲۵ تا ۲۶ ریال سال گذشته ۳۳ر۵ ریال - انواع کتیرا- کتیرای مفتولی شماره یك امسال کیلوئی ۵۰۰ ریال هفته گذشته نیز ۵۰۰ریال سال گذشته ۴۴۰ ریال - مفتولی شماره ۲ اکنون و هفته گذشته ۴۶۰ ریال سال گذشته ۳۸۰ ریال -کتیرا مفتولی شماره ۵ اکنون و هفته قبل ۱۷۵ ریال سال گذشته ۱۶۰ ریال کتیرای خرمنی شماره ۱۲۶اکنون‌و هفته گذشته ۱۵۵ ریال - سال گذشته‌۱۵۰ ریال کتیرای خرمنی شماره ۳۱ اکنون و هفته گذشته ۷۰ ریال سال گذشته ۷۵ ریال

سازمان چای ۵هزار تن کود شیمیائی توزیع میکند

مصرف کود بین چایکاران از ۳۰۰ تن به ۵هزار تن رسید

امروز اطلاع حاصل شد که سازمان چای در سال جاری برای کشت و فلاحت چای که محصول آن در بهار سال آینده بدست خواهد آمد پنج هزار تن کود شیمیائی بین باغ داران و زارعین چای‌شمال تقسیم خواهد کرد .

این رقم نسبت به سال قبل افزایش فوق‌العاده ای را نشان می دهد .

سازمان چای پس از تاسیس در هما ن‌سال اول کشت قریب سیصد تن کود شیمیائی برایگان بین زارعین و مالکین تقسیم کرد در آنسال متقاضی کم بود اما در سال بعد همان اشخاصی که در سال اول کودرا در مزارع اطراف خوددیده وهمسایگان آنها که نتیجه استعمال کود را در مزارع اطراف دیده بودند تقاضای کود شیمیائی کردند بطوری که سازمان چای درسال بعد هفتصد تن کود با یك چهارم قیمت تمام شده به باغ داران‌فروخت در سال چهارم این رقم به یکهزار ودویست تن رسید و قیمت هم به یك سوم ترقی داده شد . امسال مسئله کود برای تمام زارعین یك امر حیاتی محسوب می شود بهمین علت برای بیش از ۱۸ هزار هکتار باغ چای شمال در حدود پنج‌هزار تن کود شیمیائی تقاضا شد .

قیمت کود شیمیائی امسال هم درهمان یك سوم قیمت ثابت میماند

نکته مهم در استعمال کود تشخیص این مـورد است کـه برای هر زمین چه نوع کودی‌باید استعمال شود سازمان چای دراین مورد از متخصصین کار آزموده خارجی و ایرانی استفاده می کند درشمال آزمایشگاه مخصوصی‌برای همین‌امر تاسیس گردیده‌ومهندسین متخصص در آن مشغول کارند در سال قبل سازمان چای برای‌مساحی کامل باغات چای بناچار به تمام باغ ت‌و اراضی زیر کشت چای سر زد در نتیجه برای اولین بار آمار حقیقی و دقیقی از اراضی‌زیر کشت چای بدست آمد وبموازات آن از باغات مختلف خاك برداری شد ودر آزمایشگاه مورد آزمایش قرار گرفت و نوع کود آن نیز تعیین گردید بااین مقدمات‌سازمان در حال حاضر با اطلاعات کامل آماده تقسیم ۵ هزار تن کود برای بیش از ۱۸ هزار هکتار چای در شمال می باشد .

آمار و اطلاعات فوق و تجربه سه‌سال اخیرو مطالعات کارشناسان خارجی و داشتن مروجین موجب شد که سازمان طرح قبلی مربوط به افزایش کشت چای در ۲۰ هزار هکتار رادر مدت بیست سال برای بی نیاز کردن کشور از چای‌خارجه کنار بگذارد و اکنون برای اجرای برنامه جدید خود مبنی بر افزایش محصول در سطح واحد کشت کوشش نماید تا بین ۵ تا دهسال آینده موفق بی بی نیاز کردن کشور از چای خارجی بشود.

بازار اصفهان

بازار اصفهان در هفته قبل رویهمرفته عادی بود بعضی از کالا ها وضع خوبی داشتند و بعضی دیگر ربه علل مختلف راکد و بی فعالیت بودند مغز بادام به علت‌کمی زمینه ترقی قیمت داشت وروی آن معاملات عمده‌ای صورت گرفت .

کتیرا مفتولی و خرمنی هر دوبازار خوبی داشتند و معاملات روی آنها نسبت بهفته ما قبل افزایش داشت روی پوست و روده سفارش بیش از هفته ما قبل می رسید ومعاملات ریسمان استحکام بیشتری پیداکرد وفعالیت قابل ملاحظه‌ای در بازار آن دیده می شد . روی پنبه‌تقاضای خرید داغلب می رسید و بازار آن گرم بود فلزات بازار عادی‌داشتند دانه های روغنی و قماش و آهن آلات و چای بازار عادی وبی رونق داشتند .

سازمان جدید
وزارت بازرگانی

امروز اطلاع حاصل شد که کار تهیه سازمان جدید وزارت بازرگانی تا آخر مهر ماه بپایان میرسد و سپس برای مطالعه نهائی تسلیم وزیربازرگانی می شود . وزارت بازرگانی در نظر دارد برای خود سازمانی بوجود آورد که بتواند جوابگوی‌وظائفی باشد که یك وزارت بازرگانی واقعا از لحاظ تجارت خارجی و داخلی کشور عهده دار آن‌است

ارز

بهای انواع مختلف ارز دربازارآزاد تا آخر وقت روز گذشته بقرار ذیل بوده است :

دولار نقد ۸۱ ریال - حواله‌تلگرافی ۸۱ر۵۰ ریال - پستی ۸۱ ریال -پوند نقد ۲۳۳ ریال - حوالهٔ تلگرافی ۲۲۸ ریال- پستی ۲۲۷ ریال - مارك نقد ۱۹ر۲۵ ریال - حواله ۱۹ر۲۵ ریال - فرانك فرانسه نقد ۱۷۰ ریال -حواله ۱۶۹ریال - هزار لیر ایتالیا نقدی۱۳۰ ریال -حواله ۱۳۰ ریال - فرانك‌سویس نقد ۱۸ر۷۵ ریال - حواله ۱۹ ریال - لیرهٔ ترك اسکناس بزرك ۶ر۵۰ ریال- حواله ۷ریال -روپیه پاکستان ۱۱ر۵۰ ریال - روپیهٔ هندوستان ۱۲ر۵۰ریال.

طلا

مظنه انواع مسکوکات مختلف در بازار آزاد تا آخر وقت شنبه بقرار ذیل بوده است .

پهلوی ۷۰۲ ریال - نیم پهلوی ۳۵۸ ریال -ربع پهلوی ۱۸۰ ریال- ژرژ قدیم ۷۶۰ ریال -ژرژ جدید۵۷۰ ریال - لیره عثمانی قدیم ۶۵۰ ریال- لیره عثمانی جدید ۴۹۰ ریال - ۱۵ مناتی ۱۴۰۰ ریال ۱۰ مناتی ۱۰۰۰ ریال - ۵ مناتی ۳۹۲ ریال -بیست دولاری ۳۲۲۰ ریال - دولاری مکزیك ۳۶۸۰ ریال - شمش طلا مثقالی ۴۲۹ ریال - نقره قدیم ۱۰۲ ریال - نقره جدید ۲۲ ریال

جهان اقتصاد

افزایش بهای نفت

کشور های تولید کننده نفت‌تصمیم دارند‌که بهای اعلان شده نفت راکه تنزل کرده‌دوباره‌بقیمت‌اولیه‌بر گردانند.

این کشور ها می‌خواهند فورمول تازه‌ای در مورد بهای نفت تهیه‌کنند بطوریکه هر یك از کشور های صادر کننده عمده سهم منصفانه‌ای از بازار های نفت جهانی را داشته باشند .

پنج‌تن نمایندگان سازمان جدید کشور های صادر کننده نفت عراق - ایران - عربستان سعودی -کویت و ونزوئلا در این‌اواخردربغداد‌کنفرانسی تشکیل دادند .

نمایندگان این کنفرانس اظهار امیدواری کردند که پیش از دومین کنفرانس پنج کشور مزبور که در ژانویه سال آینده‌درکاراکاس‌تشکیل میشود شرکت های نفتی و دولتهای آنها را وادار کنند که بهای نفت را به‌میزان پیش از تنزل برگردانند .

بنظر نمایندگان کنفرانس مزبور اقدام اخیر شرکت های اسو -شل و سایر شرکت هائی که بهای نفت خود رادر خاورمیانه برای برابری بابهای نفت شرکت انگلیس‌بالابرده‌اندپیروزی برجسته‌ای‌است .

نفت‌کشهای شوروی

دولت شوروی اینك شدیدا مشغول فعالیت می‌باشد تانیروی دریائی‌نفتکش خودرا تقویت نماید .

با اینکه شوروی از حیث‌تولید نفت پیشرفت فراوانی کرده و مقام سوم را در جهان بدست آورده‌از نظرکشتی های نفتکش در مضیقه بوده و در جهان مقام چهاردهم را دارا میباشد .

اینك شورویها مقداری از کشتی های نفتکش کشورهای جهان آزاد را خریداری کرده‌اندوکارخانه‌های‌کشتی‌سازی شوروی نیز سرگرم ساختن مقدار زیادی کشتی نفتکش می‌باشند زیرا عده‌ای از کمپانی های صاحب کشتی های نفتکش از حمل نفت‌شوروی بکوبا خودداری کردند .

مشکل صادرات ایران بژاپن

برای کاهش کرایه کالا ازطرف وزارت‌بازرگانی‌اقدام میشود

نیم ساعت بعد از ظهر دیروز هیئت اقتصادی ژاپن در وزارت بازرگانی حاضر شدند وبا آقای‌دکتر پورهمایون وزیر بازرگانی ملاقات و تودیع نمودند در این ملاقات درباره مسئله حمل کالاهای ایران ، بژاپن که یکی از مشکلات اجرای موافقت نامه بازرگانی ایران و ژاپن و صادرات ایران میباشد مذاکره گردید .

خبرنگار ما اطلاع میدهد که پس از امضاء موافقتنامه بازرگانی ایران و ژاپن وزارت بازرگانی موضوع حمل ونقل ونرخ حمل موسسات کشتیرانی را مورد مطالعه قرار داد .

موضوع اعتراض به نرخ حمل و نقل از سال قبل بمرحله جدی رسیده بود وبازرگانان و اطاق بازرگانی‌مسئله را بشدت مورد تعقیب قرار دادند اما بعد از آنکه مذاکرات با ژاپن مسکوت ماند اعتراض به نرخ‌حمل بار دروزارت بازرگانی دنبال نشد ولی از هفته قبل دوباره تعقیب این موضوع بطور جدی آغاز شد بازرگانان طرف معامله با ژاپن معتقدند که‌اگر کرایه حمل بار تقلیل نیابد اجرای مفاد موافقتنامه‌در موردصادرات ایران‌مواجه با مشکلات بسیار خواهد شد کرایه حمل درخط خلیج فارس و ژاپن با اجحاف غیر قانونی بزرگی مواجه است در حال حاضر کرایه یك تن کاغذ از سوئد بایران که مسافتش از ایران بژاپن بیشتر است بیش از ششصد ریال ارزانتر تمام میشود کرایه حمل پنبه نیز بهمین ترتیب تقریبا سه برابر است و معلوم نیست روی چه حسابی این اجحاف باید بایران وارد آید .

چند سال قبل بعضی از شرکتهای کشتیرانی ژاپنی علیه این تجاوز اقدام کرده و مستقلا اقدام به حمل بار با نرخ عادلانه نمودند اما بعد این شرکتها مواجه با خطراتی شدند و لذا تسلیم مقررات اتحادیه گردیدند .

فعلا دولت باید کوشش کند تا با جلب موافقت مقامات ژاپنی سد مزبور رابشکند وباخوداتحادیه‌وارد مذاکره شود تا از یك تجاوز علنی بین‌المللی جلوگیری بعمل آورد اگر قیمت حمل بار بسطح عادی خود برگردد صادرات ایران بژاپن افزایش قابل ملاحظه‌ای خواهد یافت والا تمام کوششهای اخیر برای انعقاد موافقت نامه جدید از بین خواهد رفت و یا حد اقل میزان صادرات ما مثل سال قبل خواهد بود

ورود وخروج کشتی‌ها

* کشتی‌نروژی «کنکوردیاتاج»روز ۲۰ر۷ر۳۹ وارد بندر بوشهر شد وروز ۲۲ر۷ ازآن بندر خارج گردید .
* کشتی انگلیسی «بیچ‌هیل» روز ۲۰ر۷ از بندر بوشهر خارج‌شد .
* کشتی آلمانی «تراتل‌فلس» روز ۲۱مهر ماه از بندر بوشهر خارج شد .
* کشتی های «میمی‌هوارن»آلمانی «مارن‌لوند» هلندی روز ۲۰ر۷ از بندر خرمشهر خارج‌شدند .
* کشتی تجارتی انگلیسی بنام افغانستان و کشتی تجارتی آلمانی «کریسن‌فلس» روز ۲۰ر۷به‌بندرآبادان وارد شدند .
* کشتی تجارتی‌انگلیسی طبرستان روز ۲۱ر۷ به‌بندرخرمشهروارد‌شد .

اعتبارات باز شده ارزی تقلیل یافت

میزان سپرده دولت درحساب ثابت بانکملی افزایش و درحساب جاری کم شد

میزان اعتبارات باز شده ارزی و ضمانت نامه در بانك ملی رو به‌تقلیل است و میزان آن که در پایان مرداد ماه ۳۹ مبلغ پنج میلیارد و ۹۱۷ میلیون ریال بوده است در پایان شهریور به پنج میلیارد و ۷۰۹میلیون ریال رسیده است .

میزان سپرده دولت در حساب‌ثابت بانکملی افزایش یافته و در فاصله این دو ماه از ۱۹۹ میلیون و ۸۷۴ هزار ریال به ۲۰۱ میلیون و ۱۶۴ هزار ریال رسیده است .

سپرده های دولت درحسابهای‌جاری بانکملی تقلیل یافته و در فاصله‌مرداد و شهریور از ۹ میلیارد و ۲۸۱میلیون ریال به ۸ میلیارد و۸۸۵ میلیون‌ریال رسیده است .

اندوخته مردم در این فاصله در صندوق پس انداز ملی کم شده و از ۵ میلیارد ۵۸۷ میلیون ریال به ۵ میلیارد و۵۱۵ میلیون ریال رسیده است .

آگهی تشکیل مجمع عمومی

مجمع عمومی فوق‌العاده صاحبان سهام شرکت سهامی بانك پارس روزشنبه چهاردهم آبانماه ۱۳۳۹ ساعت هشت صبح درمحل بانك واقع درخیابان بوذرجمهری تشکیل خواهدشد .

بدینوسیله از کلیه صاحبان سهام یا نماینده قانونی آنان دعوت میشودکه بارعایت مقررات‌اساسنامه درجلسه‌نامبرده حضوربهمرسانند.

دستور جلسه

۱- اتخاذ تصمیم نسبت بافزایش سرمایه

۲- اصلاح پارهٔ از مواد اساسنامه

آ-۲۷۰۴۴ هیئت‌مدیره بانك پارس

دعوت مجمع عمومی عادی سالیانه

پیرو آگهی روز یکشنبه ۱۰ر۷ر۳۹ باطلاع کلیه سهامداران این شرکت میرساند که بعلت عدم حصول اکثریت جلسه مجمع عمومی مزبور تشکیل نشد بنابر این خواهشمند است روز جمعه مورخه ۶ر۸ر۳۹ جهت شرکت در جلسه مجمع عمومی سهامداران در محل شورای عالی اصناف حضور بهمرسانید.

دستور جلسه

همان دستور جلسه سابق خواهد بود .

شرکت تعاونی مصرف خیاطهای تهران

آ-۲۴۱۳۹

محصولات

TERRA

خوش سلیقه‌ها ! حتما از غرفه‌ترا درنمایشگاه‌صنعتی آلمان دیدن مینمایند .

آ- ۲۳۵۹۱ ۱-۱۶

آگهی رسمی مجمع عمومی فوق‌العاده صاحبان سهام شرکت ایرانیت

از صاحبان سهام شرکت سهامی ایرانیت طبق ماده ۱۷ اساسنامه دعوت میشود که ساعت ۴بعد از ظهر روز شنبه هفتم آبانماه ۱۳۳۹برای شرکت در مجمع عمومی فوق‌العاده صاحبان سهام در محل شرکت واقع‌در کوچه فتوحی حضور بهمرسانند.

دستور جلسه

انتخاب اعضاء هیئت مدیره شرکت

شرکت سهامی ایرانیت

آ-۲۴۲۱۷

بهلر

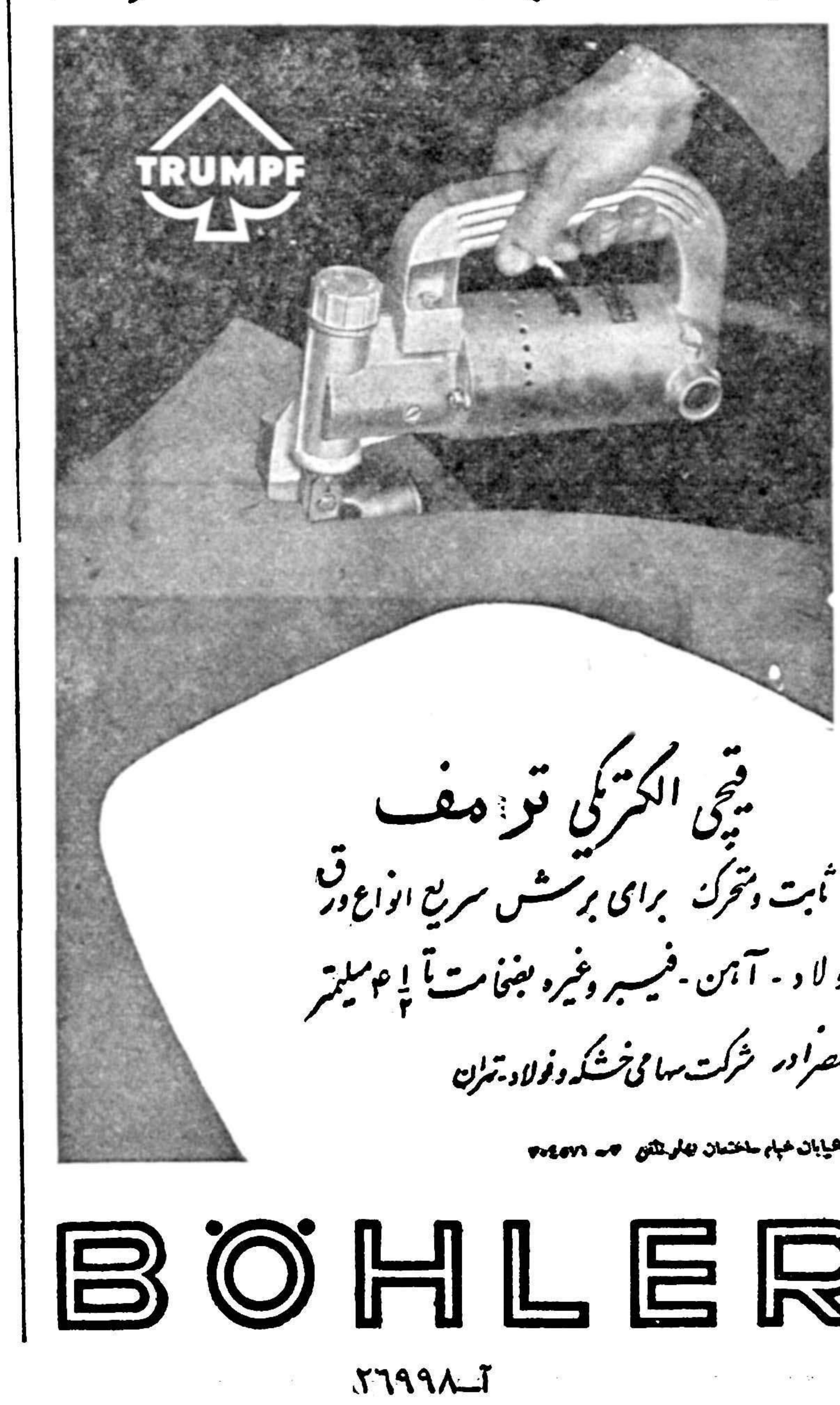

BÖHLER

آ-۲۶۹۹۸

اعلان مزایده کارخانه قند کرج

وزارت صنایع و معادن کارخانه قندکرج واقع در شهر کرج راباکلیه اراضی متصرفی‌طبق‌سند مالکیت موجود وماشین‌آلات - ساختمان ها -ابزارو یدکیها - تجهیزات ووسائل و لوازم اداری طبق صورت اموال و دفاتر کارخانه در روز تحویل‌باستثنای‌وجوه نقد و موجودی (مواد اولیه - محصول ساخته شده و در جریان ساخت) با کلیه حقوق قانونی آن‌از طریق مزایده با شرائط زیربفروش‌میرساند:

۱- مزایده مربوط بتمام کارخانه‌ومجموع‌قسمت های فوق‌الذکر بوده وبرنده مزایده کسی است که بالاترین قیمتها راپیشنهاد نماید .

۲- حداقل شرایط بصورت ۲۰ در صد نقد و بقیه باقساط مساوی سالیانه از تاریخ تحویل تا ۱۰ سال خواهد بود .

۳- پیشنهاد دهندگان باید مبلغ دو میلیون (۲۰۰۰۰۰۰) ریال سپرده بحساب شماره ۱۵۴۴شعبه فردوسی بانکملی ایران بنام وجوه حاصله ازفروش کارخانجات تودیع و رسید آنرا ضمیمه‌پیشنهادلاك و مهر شده نموده با ذکر عبارت (مربوط بمزایده کارخانه‌قندکرج) روی پاکت تا آخر وقت‌اداری روز دوشنبه ۲۳ آبان ۱۳۳۹ بدبیرخانه سازمان مرکزی‌شرکت های صنعتی و معدنی وزارت صنایع و معادن تسلیم نمایند . بهرگونه پیشنهاد-نامه‌وتلگراف که بعد ازساعت‌فوق‌برسدترتیب‌اثر داده نخواهد شد.

۴- پیشنهاد ها در ساعت ۱۱ صبح روز سه‌شنبه ۲۴آبان ۳۹ در تهران وزارت صنایع و معادن باز و قرائت خواهد شد . حضور پیشنهاد دهندگان درجلسه مزایده آزاد است .

۵- پیشنهاد دهندگان باید نام و نشانی‌صحیح خود و مبلغ پیشنهادی را مجزادرپیشنهاد ارسالی‌قیدو تصریح نمایند.به پیشنهاد های‌فاقد سپرده ویاپیشنهاد هائی که چك یا تضمین‌نامه‌بانکی ضمیمه داشته باشد و همچنین پیشنهاد های مشروط و مخدوش و غیر صریح یاخلاف‌شرائط‌اعلان ترتیب اثرداده‌نخواهدشد.

۶- کلیه هزینه های مربوطه از قبیل مخارج دفترخانه و مالیات معامله و عوارض و غیره بعهده خریدار است .

۷- هرگاه برنده مزایده از تاریخ ابلاغ‌وزارت صنایع‌و معادن بمدت یکماه از انجام معامله‌و پرداخت پیش قسط خودداری‌نماید‌سپرده‌اوبنفع وزارت‌صنایع‌و معادن ضبط خواهد شد .

۸- کارخانه تا اتمام پرداخت کلیه اقساط موضوع ماده ۲ در وثیقه وزارت صنایع و معادن خواهد بود .

۹- موجودی مواد اولیه - محصول ساخته شده و محصول در جریان ساخت که طبق این اعلان از فروش مستثنی شده است در موقع تحویل کارخانه بقیمت‌روزبازار ارزیابی شده وبهای‌آن با توافق‌طرفین از خریدار دریافت خواهد شد .

۱۰- علاقمندان می‌توانند همه روزه در ساعت اداری عین دارائیهای کارخانه رادرمحل ملاحظه‌نمایند واسناد مزایده‌راازامورفروش کارخانجات‌وزارت‌صنایع ومعادن دریافت دارند .

۱۱- شرکت در مزایده و تسلیم پیشنهاد‌بمنزلهٔ قبول شرائط و طرح قرار داد معامله که جزو اسناد مزایده است می‌باشد و بنابراین پیشنهاد دهنده باید اسناد مزایده را ضمن تسلیم پیشنهاد امضاء وبه وزارت صنایع‌و معادن تسلیم کند .

۱۲- وزارت صنایع و معادن در ردیاقبول‌هریك یاکلیه‌پیشنهادات مختار است .

۱-۴ آ-۲۳۹۸۰ **وزیر صنایع و معادن**

آ-۲۶۹۵۲

شرکت سهامی هریس ازشما دعوت میکند که :

تراکتورهای پرشس دیزل کامیون و موتورهای کروپ

را در نمایشگاه صنعتی آلمان ببینید

آ-۲۶۹۶۸

غرفه گل معنوی

برسینه بزرگترین گاردن پارتی سال عطرافشانی میکرد

باهمکاری هنرمندان نیکوکار غرفه معنوی یکی‌از پردرآمدترین غرفه‌ها بود

دختر آقای معنوی هنگام نصب گل بسینه والاحضرت شاهدخت شمس پهلوی

امروز غرفه گل معنوی که یکی از زیباترین‌وجالبترین غرفه‌های‌بزرگترین گاردن پارتی سال سازمان کمك کودك موسسه اطلاعات بود با دفتر مالی گاردن پارتی تسویه حساب کرد.

در تسویه حساب غرفه معنوی‌معلوم شد که این غرفه با فروش ۲۶۱۶۶۶ هزار ریال یکی از پر فروش ترین غرفه‌های گاردن پارتی بوده است.

فروش روزانه غرفه معنوی از اینقرار بوده است.

فروش روز ۶٫۳۱ ۴۹۱۵۸ ریال
فروش روز ۷٫۱ ۳۶۲۳۰ ریال
فروش روز ۷٫۱ ۳۲۰۲۰ ریال
فروش روز ۷٫۲ ۳۰۳۰۰ ریال
فروش روز ۷٫۳ ۳۹۷۵۰ ریال
فروش روز ۷٫۴ ۳۸۰۶۷ ریال
فروش روز ۷٫۷ ۳۰۸۴۶ ریال
فروش روز ۷٫۸ ۳۵۳۳۵ ریال

آقای عبدالله معنوی موسس پرورشگاه معنوی و ایجاد کننده چند موسسه فرهنگی و خیریه از قبیل دبستان، آموزشگاه‌حرفه‌ای‌وبیمارستان از همان آغاز که از طرف سازمان کمك کودك تصمیم برگزاری گاردن پارتی گرفته شد با روئی گشاده و نیتی صادقانه با سازمان کمك کودك تماس گرفت و آمادگی خود را برای شرکت در گاردن پارتی‌و کسب‌درآمد بخاطر تامین هدف سازمان اعلام کرد از طرف سازمان کمك کودك غرفه زیبائی در اختیار آقای معنوی گذاشته شد وایشان‌به کمك دختران هنرمند و باذوق و نوع‌پرور خود این غرفه را به سبك ژاپنی وبازیباترین‌و گرانبهاترین گلها تزئین کردند و همه روزه‌هزاران شاخه گل میخك سرخ که به طرز زیبائی بسته بندی شده بود از طرف آقای معنوی باین غرفه مجانا هدیه میشد در جریان افتتاح گاردن پارتی والاحضرت شاهدخت شمس پهلوی ریاست عالیه جمعیت شیرو خورشید سرخ ایران از غرفه گل معنوی بازدید فرمودند و آقای معنوی وبانو و دختران ایشان بحضور والاحضرت شاهدخت شمس معرفی شدند ودختر ایشان اولین شاخه گل را بسینه والاحضرت شاهدخت شمس نصب کردند. والاحضر شاهدخت شمس از نوعپروری خانواده معنوی قدردانی فرمودند.

بانوان مهرزاد، ایرن و ژاله با گلهای غرفه معنوی از مدعوین و تماشاچیان استقبال مینمودند وگلهای سرخ و زیبا را بسینه آنان میزدند و مدعوین باکمال علاقه ازاین طریق به کودکان بی بضاعت کمك میکردند.

غرفه گل معنوی در تمام شبهای گاردن پارتی با تزئینات جالب خود برسینه بزرگترین گاردن پارتی سال عطر افشانی میکرد و سازمان کمك کودك خود را موظف میداند که از احساسات خیر خواهانه آقای معنوی وخانواده ایشان که در کمال از خود گذشتگی در گاردن پارتی خدمت می کردند تشکر و قدردانی کند.

معنوی

برنامه آینده سینماهای

ایران - تهران

بهترین و شیرین‌ترین فیلم کمدی موزیکال فارسی

دختری از اصفهان

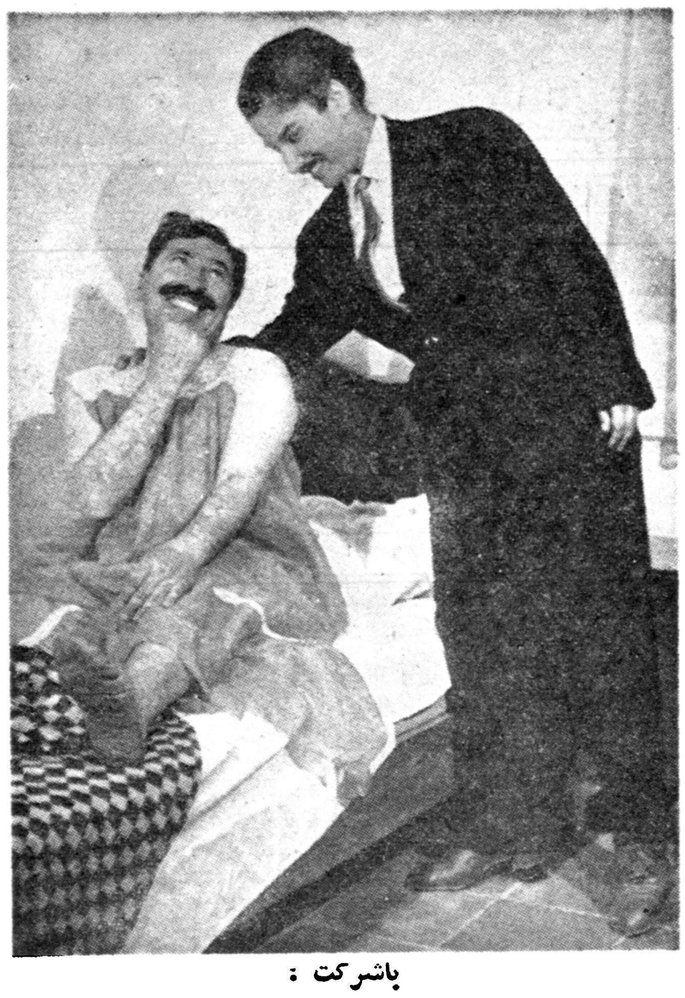

باشرکت:

شهین - ممیزان - سارنگ

والا مقام - ویولت - مهوش

FENDT

دیزل فنت

باقساط ۴ ساله (با مساعدت سازمان برنامه)

شرکت تکنوماشین (ح عاصی وبرادر) خیابان سعدی تلفن ۳۵۹۸۰

از شهرستانها (خصوصاً گرگان و آذربایجان) نماینده فعال که واجد امکانات فنی باشد می‌پذیریم

ARIANA AFGHAN AIRLINES

کابل - فرانکفورت

باهواپیمای د ث - ۶ ب

DC-6B

ازراه قندهار - تهران - دمشق - بیروت - آنکارا - پراگ

این یگانه خط هوائی است که بافغانستان رفت‌وآمد نموده وتسهیلات زیرین‌را فراهم میکند
هواپیمای مجهز بدستگاه رادار که برفراز جو پرواز میکند
با سرویس درجه یك وسرویس جهانگردی
پرواز یکسره بدون تعویض هواپیما

فرانکفورت - کابل - فرانکفورت

کوتاهترین مدت مسافرت بین اروپا وافغانستان

نماینده کل
شرکت هواپیمائی آریانا
فرودگاه مهرآباد - تهران
نشانی تلگرافی - آف گرگو

د آریانا افغان هوائی شرکت

هواپیماهای آریانا بادرهای وسیع وبزرگ برای حمل بار

یکدستگاه بیل مکانیکی و جرثقیل

پی.اند.اچ مدل 655 B

درنمایشگاه صنایع آلمان بمعرض نمایش گذاشته شده‌است‌که درخاتمه نمایشگاه تحویل خواهد گردید.

ظرفیت بیل: ۱½ یارد مکعب
قدرت جرثقیل: ۲۵ تن
حداکثر طول بازوی جرثقیل: ۱۲۰فوت (۳۶٫۵متر)

***

همچنین کارخانه سازنده میتواند بیلهای مکانیکی‌از ½ تا ۱۰ یارد مکعب - جرثقیلهای زنجیری از ۱۰ تا ۱۱۰ تن وجرثقیلهای چرخ لاستیکی از۱۰ تا۸۰ تن‌تحویل‌نماید.

برای‌هرگونه اطلاعات بیشتر به‌آدرس‌زیر مراجعه‌فرمایند

P&H

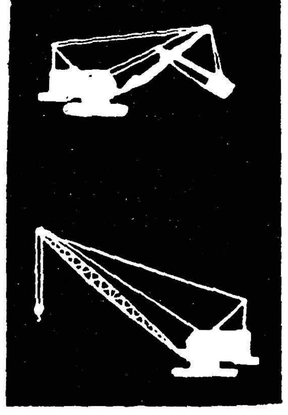

شرکت سهامی صنایع جدید

خیابان شمیران - جنب تعمیرگاه دوج - شماره ۵۶۵
تلفون ۳۸۷۲۴

محصولات کارخانه‌های باعظمت شیمیائی هولس

شهرت جهانی دارد.

نام پرافتخار شرکت سهامی شیمیائی هولس، بزرگترین کارخانه شیمی نفت اروپا، بعنوان اولین و بزرگترین تهیه کننده کائوچوی مصنوعی درسراسر دنیا معروف شده‌است. ۵۵۱ نوع محصول گوناگون شیمیائی مانند استیرول برای ساختن روپوش انواع لوازم الکتریکی و وستولیت برای جلوگیری از تأثیر هوا روی چوب از محصولات کارخانه‌های معروف هولس میباشند.

نماینده انحصاری در ایران: شرکت اندوچ - خیابان خیام - سرای امیرسلیمانی

CWH

CHEMISCHE WERKE HÜLS AG
MARL · KREIS RECKLINGHAUSEN

اسرام در نمایشگاه ایران وصنایع آلمان

OSRAM

لامپهای اسرام که معروفیت جهانی دارد هم برای مصارف عمومی و هم برای مصارف صنعتی وتزئینی بکار برده میشود ماشمارا دعوت میکنیم که در سالن شماره ۴ غرفه ۴۰۳ از آن دیدن کنید واز اطلاعات مشورتی‌ما استفاده نمائید.

سینمای نمایشگاه هرروز
فیلم رنگی از طرز تهیه لامپ اسرام نمایش خواهد داد

واضح تر
روشن تر
بزرگتر

جدیدترین تلویزیون جنرال الکتریک

۲۳ اینچ

با میدان دید بیشتر

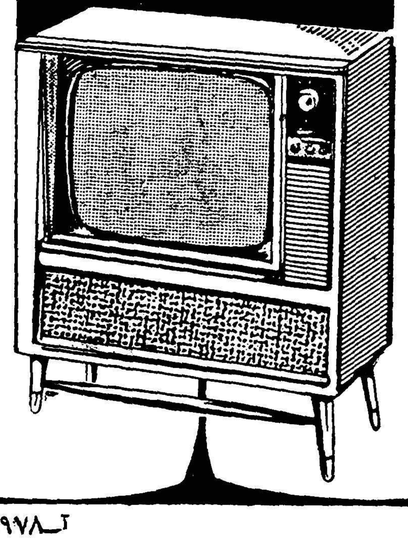

جدیدترین تلویزیون جنرال الکتریک

با نور آبی روز

مدلهای مبلی زیبا و مجلل قیمت‌ها بی سابقه

برای آزمایش به محلهائی که دارای این علامت هستند رجوع فرمائید

جنرال الکتریك بشما کمك میکند که بهتر زندگی کنید.

آ-۲۶۹۷۸

فرهنگی ورزشی

تیم والیبال نیروی هوائی ارتش شاهنشاهی ایران

اسامی نفرات ازچپ‌براست.ردیف‌ایستاده سرکار سروان صفری سر پرست تیم ، سروان سرودی کاپیتان تیم ، بازیکنان ، شعبان غفاری ـ تیمسار سرلشکر خاتمی فرمانده نیروی هوائی ، عامری ـ موسوی نژاد ، قاسمی ـ فریدونی ، سرکار سرهنك پژوه افسر سر پرست ورزشی نیروئی هوائی .
ردیف نشسته ـ از چپ براست ـ قیروانیان، فرد ـ روستا ـ مومنی ، گلستانیان ـ فزین.

مسابقات مدال طلای تاج تبریز

مسابقات سالیانه مدال طلای‌باشگاه ورزشی تاج شهرستان‌تبریز دررشته بکس ، کشتی ، از اول آبان ماه سال جاری آغاز خواهد شد .

توضیح فدراسیون‌بسکتبال

چندی قبل از طرف فدراسیون بسکتبال کشور صورت ٥٤ تیم‌شرکت کننده در مسابقات کاپ صدری در روزنامه بچاپ رسید .

باشگاه ورزشی تاج طی نامه ای متذکر گردید که تیم دیهیم تاج در مسابقات کاپ صدری شرکت‌نکرده است این تذکر نیز در روزنامه‌بچاپ رسید .

امروز فدراسیون بسکتبال کشور توضیحی در مورد شرکت تیم دیهیم تاج در مسابقات کاپ صدری باداره روزنامه ارسال داشت که در این توضیح اسامی ۱۰ نفر از قهرمانان تیم دیهیم تاج‌که روی کاغذمارك دار باشگاه تاج و بامضاء سرپرست باسکتبال باشگاه دیهیم تاج‌در مورد معرفی قهرمانان جهت شرکت در مسابقات کاپ صدری دیده می شد .و فدراسیون در خاتمه توضیح‌خوداضافه نموده است که فدراسیون در مورد اعلام اسم باشگاه دیهیم در ردیف شرکت‌کنندگان در مسابقه‌کاپ صدری مقصر نمی باشد و اعلام اسم باشگاه دیهیم روی اصل‌مدارك‌موجودبوده‌است

قدردانی ازخدمات ۳٦ ساله دکتر تیلرکرنی

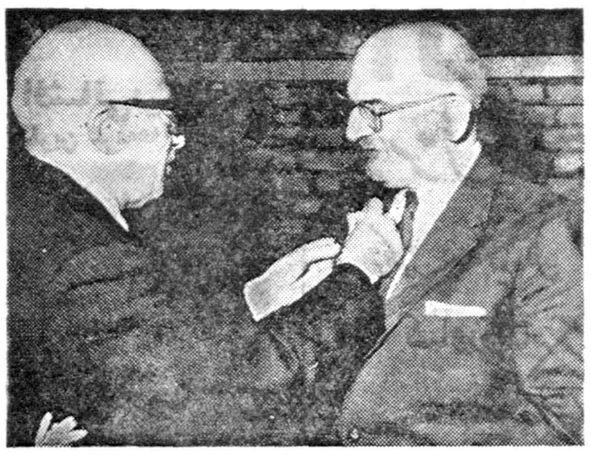

به‌پاس خدمات ۳٦ساله فرهنگی آقای دکترتیلرکرنی در ایران وبمناسبت‌عزیمت‌ایشان‌بوطن‌اصلی‌خود(امریکا)ازساعت پنج‌بعداز ظهرروز پنجشنبه ۲۱ مهرماه جاری مجلس تودیعی باحضور آقای دکترعیسی‌صدیق وزیر فرهنك در سازمان البرز برپا گردید.

دراین مجلس عدهٔ کثیری از شخصیت‌های برجسته کشوروهمچنین معاون تعلیماتی وزارت فرهنك وجمعی از فرهنگیان حضور داشتند.

پس‌از بیاناتی که درباره شخصیت فرهنگی آقای کرنی توسط‌آقای منتصر رئیس سازمان البرز بعمل آمد. آقای دکتر صدیق وزیرفرهنك ضمن قدردانی از خدمات فرهنگی‌آقای‌دکتر کرنی ایشان رابدریافت‌یك قطعه نشان درجه‌یك سپاس مفتخرساخت.

مسابقه تشویقی بسکتبال جوانان

سازمان بسکتبال جوانان تاج بمنظور تشویق بسکتبالیستهای جوان یکدوره مسابقات داخلی ترتیب دادکه دراین مسابقات ۱۵تیم‌شرکت داشتند و بطور دوره‌ای باهم مسابقه دادند .و در نتیجه تیم‌سلم تاج که زیرنظر آقای بهمن مبشری به‌تمرین پراخته بود بدون باخت مقام اول این مسابقات را بدست آورد بازیکنان تیم سلم تاج عبارت بودند از آقایان محمد رضوان ،فریدون خوشبخت ،فریدون جعفری ، ایرج‌جزرقی، فریدون باقری ، ایرج افتخار .عکس فوق تیم سلم باتفاق سرپرست خود دیده میشود.

کانون اسلامی ایران دراروپا

آقای دکتر سید مهدی روحانی نماینده مذهبی و موسس کانون اسلامی ایران در اروپا که پس از شرکت در بیست‌و پنجمین کنگره خاور شناسان در مسکو به تهران مراجعت‌نمودامروز بخبرنگار ماگفت : از بدوورودم باروپا موضوعی که‌بیش از هرچیز مورد توجه من‌قرارگرفت نحوه ورود ایرانیان‌اعم از محصلین و بیماران و مسافرین عادی باروپا بود زیرا اینها غالبا در اثر ندانستن زبان و یا آشنا نبودن بمحیط اروپا دچار زحمت و ناراحتی های‌شدیدی میشدند .

کانون اسلامی ایران در اروپا که مدت سه‌سال‌است‌بنابدرخواست مقامات روحانی و بامر اعلیحضرت همایون شاهنشاهی تشکیل شده و از هر حیث‌خود را آماده رهبری مسلمانان مقیم‌اروپابالاخص‌ایرانیان نموده و برای رفع مشکلات این طبقات یکنفر را که سابقه اقامت ممتد در فرانسه و آشنائی کامل به زبان انگلیسی و فرانسه دارد وخود از فارغ‌التحصیلان یکی از دانشگاه های پاریس است استخدام نموده یك ماشین سواری در اختیار او قرار داد که در بیست‌و چهار ساعت آماده راهنمائی واردین‌میباشد .

تبلیغات دینی

آقای دکتر روحانی در مورد معرفی مذهب شیعه اظهارداشت : بنظر من بهترین وسیله برای شناساندن مذهب تشیع در دنیای امروز دوچیزاست . اول سخنرانی از رادیو های بزرك دنیا بطورمنظم بزبان خود آنها . دوم انتشار کتب دینی و مجلاتی که پایه های آن براصول عقاید مذهب تشیع قرار گرفته باشد .

در مورد سخنرانی از رادیو بایستی عرض کنم نه تنها در این راه موفقیتهائی داشته و دارم بلکه امسال در عید فطر در حین انجام فرایض مذهبی برای اولین‌بار روی تلویزیون فرانسه ظاهر شدم و مطالبی پیرامون مذهب اسلام و تشیع اظهار داشتم .

واما در مورد دوم یعنی معرفی مذهب تشیع از طریق نشرکتب و مجلات دینی مجله افکارشیعه که باشرکت عده‌ای از مستشرقین و شخصیت های اسلامی و اساتید انتشار مییابد میتوانم بگویم تابحال برای معرفی مذهب تشیع بدنیای غرب قدمی باین موثری برداشته نشده‌است زیرا بااینکه بیش از یك سال از عمر انتشار این مجله نمیگذرد معذلك مورد استقبال‌واقع شده‌است .

در خاتمه باید بگویم آنچه مد نظر و موردتائیداعلیحضرت‌همایونی است دادن یك تشکیلات مرتبط اسلامی در سرتاسر اروپاست که امیدواریم‌در راه بوجود آوردن‌آن موفق شویم .

برندگان بلیطهای ورودی نمایشگاه صنعتی آلمان

شماره برندگان روزجمعه

۱۱۱۲۹۲
۱۳۷۰٤۱
۱۰۲٥٤٥
۱٥۰۷٦۹
۱٥۱۰۳۰
۱۲٥۰۲۱
۱۳۸۳٤۲
۱۰۹٤٤۱
۱۰۳۸۳۷
۱۲۷۰۱٥
۱٥٦۷۳۲
۱۰۳٤۳٥
۱٥۲۲۲۷
۱۳۷۸۸۲
۱۳۳٥٥٤
۱۲۰۸٥۳

از دارندگان بلیطهای نمرات فوق تقاضا میشود با در دست داشتن اصل بلیط در بین ساعات ۹ الی ۱۲ و ٤ الی ۹ بعداز ظهر به قسمت اطلاعات‌نمایشگاه صنعتی آلمان‌واقع‌درامیرآباد مراجعه و جوائز خود را دریافت نمایند .

برای ایجاد همکاری بین ایران وبلژیك

رئیس پلی‌تکنیك بلژیك به تهران آمد

آقای «پیرفوزودولوهه» رئیس پلی‌تکنیك مونس‌بلژیك بنابدعوت وزارت فرهنك برای مدت دوهفته بمنظور تدوین برنامه انستیتو معادن وذوب فلزات و کمك‌کارشناسان‌ایرانی و پلی‌تکنیك‌به تهران وارد شد. وی مدت دوهفته مهمان وزارت فرهنك میباشد وامروز صبح باتفاق‌آقای مهندس نفیسی معاون فنی وزارت فرهنك باآقای دکتر صدیق وزیر فرهنك ملاقات کرد. آقای پیرفوزودو لوهه مذاکراتی برای همکاری بین دولت ایران و دولت بلژیك درزمینه کمکهای فنی با مشارالیه بعمل خواهد آورد .ضمنا آقایان دومن‌متخصص کشاورزی و دوملن‌متخصص امورصنعتی طبق مذاکراتی که قبلابادولت بلژیك برای‌ایجاد یك‌مدرسه کشاورزی ویك مدرسه صنعتی بعمل آمده بود امروز وارد تهران شده وبلافاصله مشغول مطالعه گردیده‌اند.

عزیمت تیم پینك پنك تاج برشت

بنابدعوت هیئت پینك‌پنك شهرستان رشت تیم پینك‌پنك باشگاه تاج‌درقسمت آقایان وبانوان درساعت ٥بعدازظهر روز چهارشنبه ۲۰ مهرماه بسرپرستی آقای جانان‌پور برشت عزیمت نمودند . تیمهای پینك‌پنك تاج‌در رشت‌چندین مسابقه دوستانه انجا مخواهندداد.

کلاس تربیت مربی کودك

تربیت معلم و مربی کودك یکی از برنامه های وزارت فرهنك‌است که‌همه ساله عده زیادی از معلمین و مربیان شاغل کودکستانها وکسانیکه داوطلب افتتاح کودکستان هستند در کلاسهای مزبور شرکت نموده وبا آخرین روشهای تعلیم و تربیت آشنا میشوند.

بهمین منظور کلاس تربیت مربی کودك از اول آبانماه در تهران تشکیل خواهد گردید واز داوطلبین تا تاریخ مزبور در اداره امور کودکستانها ثبت‌نام میگردد.

تاسیس آموزشگاه مهمانخانه‌داری

امروز سخنگوی وزارت‌فرهنك درباره تاسیس ٥باب آموزشگاه حرفه‌ای درتهران بخبرنگارما گفت‌درسال‌اول هریك‌از این‌آموزشگاهها تعداد یکصدنفر دانش‌آموزانیکه کلاس ششم ابتدائی رابه‌پایان‌رسانیده وسن آنها بین ۱٤ و ۱۸ سال میباشد پذیرفته میشوند.

همچنین ٥۰نفرازفارغ‌التحصیلان سیکل‌اول‌متوسطه که سنشان‌از۲٥ سال متجاوز نبوده و خدمت وظیفه خود را انجام داده‌باشند پذیرفته خواهند شد و یك آموزشگاه که دارای مهمانخانه میباشد در مهمانخانه فعلی «پرس‌پولیس» تاسیس گردید. دراین آموزشگاه داوطلبین باصول وروش مهمانخانه داری آشنائی حاصل خواهندکرد.

ایران و صنایع آلمان

نمایشگاه صنعتی آلمان درتهران از ۱۲ مهرالی ۳۰ مهر ۱۳۳۹

برنامه نمایشگاه صنعتی آلمان شامل کلیه‌مواد میباشد. ۵۰۰۰ مؤسسه آلمان غربی جدیدترین مصنوعات‌خودرادر رشته‌های ماشین سازی ـ الکترونکنیك شیمی ـ اپتیك وصنایع دقیق ـ اتومبیل سازی ووسائط نقلیه وکالاهای‌مصرفی بمعرض نمایش میگذارند.

مؤسسات آلمانی شرکت‌کننده در نمایشگاه ازدیدار دوستان ایرانی خود خوشوقت‌خواهند شد.

آلمان به ایران سلام میکند.

درهای نمایشگاه صنعتی آلمان در تهران ـ امیرآباد هر روز از ساعت ۹تا۱۲ و از ۱٦تا ۲۱ باز خواهد بود . ورودیه این نمایشگاه۱۰ ریال است‌و تمام بلیطها شماره‌گذاری شده است و هر روز بلیطهای شماره گذاری شده قرعه کشی می‌شود وبه بلیطهای برنده جوائز متعدد و گرانبهای تعلق میگیرد ضمنا به یکنفر از کلیه دارندگان بلیطهای شماره گذاری شده‌طبق قرعه یك اتومبیل آلمانی مدل ٦۰ جایزه داده خواهد شد .

جمهوری فدرال آلمان ـ یك شریك خوب برای پیشرفت ایران

نمایشگاه صنعتی آلمان درتهران درانتظار شماست

بچندنفر ازدانش‌آموزان و دانشجویانی که طی‌یك مقاله کوتاه مشاهداتشان را درباره نمایشگاه تحت‌عنوان (ایران وجمهوری فدرال‌آلمان) بنویسند جوائز با ارزشی از جمله بلیطهای دوسره به آلمان داده میشود.

عبور از پنج قاره

نوشته: رحمت‌الله ـ پرچمی
دانشجوی سال سوم رشته آموزش و پرورش ابتدائی دانشسرایعالی

تا وقتیکه سطح حقوق رفتگر و معلم یکی است امید اصلاح نمیرود!

رفع مشکلات و نقائص تعلیمات ابتدائی کارساده و آسانی نیست که با نوشتن نامه‌ای میسور گردد، بلکه لازم است برای اصلاح تعلیمات ابتدائی از فرهنگ جامعه، عقاید متخصصین تعلیم و تربیت الهام گرفت و برنامه مترقی ومفیدی بحال اجتماع تنظیم نمود.

برای تدوین و تهیه برنامه صحیح آموزش ابتدائی بناچار اصول زیر باید رعایت گردد.

۱ـ تعیین هدفهای تعلیمات ابتدائی

هدفهای تعلیمات ابتدائی باید روشن و صریح باشد آموزگاران ومربیان هدف ومقصود رااز آموزش خودبدانند واز مقاصد تعیین شده پیروی کنند و برای رسیدن وعملی ساختن این هدفها کوشش و فعالیت نمایند.

باتعیین هدفهای تعلیم و تربیت ابتدائی مواد برنامه، وسایل آموزش، طرز تدریس و نوع و چگونگی امتحان معلوم میگردد.

برای انتخاب هدفهای تعلیمات ابتدائی از: بررسی فرهنگ کهن کشور ما، مشکلات زندگی و طرز معاشرت در عصر حاضر، احتیاجات وعلائق کودکان، فلسفه تعلیم وتربیت مملکت، عقاید متخصصین وروانشناسان باید استفاده کرد و هدفهای تعلیم و تربیت ابتدائی را معین ودراختیار آموزگاران گذارد.

۲ـ تربیت معلم

شما برای ساختمان منزلتان بدنبال معمار وبنای قابلی میروید، اگر تصمیم گرفتید که سیم کشی خانه راعوض کنید. سیم کش وبرقکار متخصصی راندعوت مینمائید.

اما متاسفانه ساختمان بنای زندگی یك انسان از گذاردن چندعدد آجرو سنگ برروییم ازنظر فرهنگ و جامعه مابی ارزشتراست.

هرکس دیپلم یاگواهینامه سوم متوسطه را بدست آورد، اورا بشغل شریف آموزگاری بر میگزینند و سرنوشت هزاران طفل معصوم رابدست او میسپارند.

درکشور های مترقی جهان حتی بکسانی هم که دیپلم دانشسرای مقدماتی ویاعالی میگیرند پروانه آموزگاری نمیدهند. مگر اینکه درامتحانات عمومی وروانشناسی اداره تربیت معلم آن نقطه شرکت نمایدوپس از اینکه صلاحیت تدریس آنها تائید شد اجازه تعلیم میدهند.

درست است که دراین اواخر کلاس های تربیت معلم دایرشده و دراین کلاسها معلمین تازه استخدام رابرموز تدریس و آموزش و پرورش آشنا می‌کنند، اما این عده از معلمین دیپلمه که بااین طریق پرورش واستخدام میشوند باشرایط فعلی حقوق آموزگاران که هم سطح رفتگران است بیش از یکی دوسال کارنخواهند کرد و بااندك فرصت، تغییر شغل میدهند، ازاین رو فرهنگ ما همیشه فاقد معلمین باتجربه است.

برای رفع این مشکل پیشنهادمیشود که دانشسراها و کلاسهای تربیت معلم گسترش یابد ودر انتخاب محصلین این موسسات ازلحاظ روانی، خانوادگی ومعلومات عمومی دقت ومراقبت بیشتری شود و از طرف دیگر بنحوی معاش آنها تامین گردد که مفید وعلاقمند بحرفه آموزگاری شوند ودراندك مدت مجبور بترك خدمت نگردند.

۳ـ ساختمان و میز و نیمکت مدارس

اغلب کلاسهای مدارسیکه فعلا در خانه‌های استیجاری ایند فاقد شرایط اطاق درس هستند.

این بیغوله‌های تنك وتاریك بعلت کمی نور وتنگی جاوسرماوگرما باعث بروز بیماریهای نزدیك بینی وگوژپشتی وغیره دراطفال میشوند.

مسلما بودجه قلیل فرهنگ ما قادر نخواهد بود باین زودی ساختمان مدارس رااز وضع فعلی نجات دهد وبناهای مناسب برای محل آموزشگاه بسازد.

بنظر نگارنده راه و چاره اینستکه از مستغلات اعم از استیجاری وشخصی مبلغی بعنوان فرهنگی عوارض برحسب متراژ محل و بر طبق قانون جداگانه‌ای وصول شود وتحت نظر انجمن فرهنگی شهر بمصرف ایجاد ساختمان واثاثه مدارس برسد.

میزو نیمکتهای آموزشگاهها باید برطبق اندازه‌های آمار عمومی محصلین ساخته گردد که باعث بیماری وناراحتی کودکان نشود.

اگر مدل میزو نیمکت فعلی مدارس تغییر کند درشد و تناسب اندام اطفال بی تاثیر نخواهدبود.

٤ـ کتاب

کتاب ودفتر قلم از ابزار تعلیم وتربیت است کتاب خوب و مناسب معلم و شاگرد رابسوی هدفهای اصلی آموزش و پرورش راهنمائی میکند، کتاب خوب برای آموزگار نقشه کار و ابزار ذیقیمتی است.

بعقیده من استادان دانشگاه و دبیران دبیرستان مانند یك معلم ابتدائی پی باعماق روح کودك نبرده وبطور مستقل صلاحیت تالیف کتابرا برای محصلین ابتدائی ندارند.

کتب ابتدائی باید توسط معلمین مربوط وباراهنمائی متخصصین تعلیم وتربیت تهیه و تالیف گردد، کتاب های جغرافیا و علم‌الاشیاء برای هر منطقه یا استانی جداگانه و مخصوص نوشته شود زیرا اگر طفلی جغرافیای شهر واستان خود را بخوبی نداند چگونه توانائی فهم اوضاع نقاط دیگر راخواهد داشت. اگر شاگردی در ابتدا گیاهان و جانوران محیط خود رانشناسد، بطور یقین از درك و یادگیری حیوانات و گیاهان عجیب سایر نقاط عاجز خواهد ماند.

در باره چاپ و کاغذ و تصاویر کتب ابتدائی دقت و مراقبت بیشتری باید معمول شود

در چندسال اخیر خوشبختانه دراین موارد پیشرفتهائی حاصل شده وامید میرود سال بسال بسوی تکامل قدم برداریم.

٥ـ انجمن فرهنگی

سال بسال بر تعداد نو آموزان کشور افزوده میشود ووزارت فرهنگ دربرابر اداره کردن آنها با کادر فعلی عاجز خواهد ماند.

مانباید همه چیز را از دولت بخواهیم بلکه مانند ملل مترقی هرفرد وظیفه دارد در باره تعلیم و تربیت فرزندش فکر راه و چاره‌ای کند.

تعلیم و تربیت در ممالك متحده آمریکا برعهده انجمنهای فرهنگی است، اعضاء این انجمنها که با شرایط ومقررات خاص از بین مردم انتخاب میشوند مسئولیت آموزش و پرورش نسل آینده منطقه مربوط بخود رابرعهده دارند.

بطور خلاصه وظایف این انجمنهای فرهنگی عبارت از: ایجاد ساختمان و اثاثیه برای مدارس، تعیین رئیس فرهنگ ناحیه، انتخاب و تربیت معلم، تامین و تنظیم ومصرف بودجه فرهنگی از محل مستغلات وکارخانه های بزرك وسایر امور فرهنگی خواهد بود.

چنین بنظر میرسد که تشکیل این قبیل انجمنهای فرهنگی در غالب شهرستانها و استانهای ایران امکان دارد.

تشکیل انجمنهای فرهنگی در نقاطی که مردمش آمادگی دارند از طرق صحیح حل مشکلات تعلیمات ابتدائی است

بعنوان آزمایش و نمونه ابتدا میتوان درچند استان و شهرستان این انجمن هارا تشکیل داد و سپس درسراسر کشور تعمیم داد.

مقدمات این امر باهمت رئیس فرهنگ سال قبل در اهواز شروع ومردم استقبال شایانی کردند.

در پایان امیدوارست اداره تعلیمات ابتدائی، وزارت فرهنگ از این بحث فرهنگی روزنامه وزین اطلاعات بعنوان یك رفراندم حقیقی استفاده کرده و از عقاید هم‌میهنان عزیز در تنظیم برنامه های تعلیماتی آینده الهام گیرند.

تعلیمات ابتدائی

نقائص، مشکلات وراه اصلاح آن عنوان بحث تازه ستون کرسی آزاد است. شماهم میتوانید باارسال نظرات خود دربحث جدید ما شرکت کنید.

دیروز امروز

یك تحقیق اجتماعی و روان شناسی

تابستان فصل جنایات، قتل و حمله بزنان

با رسیدن فصل پائیز و سرما از دوران افزایش جنایات هست فی‌المثل میزان جنایات علیه افراد کاسته خواهد شد و میزان دزدی و سرقت در خانه ها و جیب بری و بزه های مربوط باموال افزایش میابد.

تابستان گذشت وباآغاز فصل پائیز از میزان جنایات قتل و حمله بزنان کاسته خواهد شد شاید تعجب میکنید ولی این حقیقتی است که آمار آنرادراغلب کشور های جهان نشان میدهد تابستان فصل ماهیگیری، شنا، کوهنوردی و استراحت است لکن همین فصل پرونده های پلیس در سراسرامریکا نشان میدهد که بافرا رسیدن تابستان و گرمی هوا بر میزان جنایاتی که علیه اشخاص روی میدهد افزوده می شود اولین کوشش علمی برای یافتن پیوند میان گرمی هوا و طرز رفتار افراد از سال ۱۸۰۰ آغاز گردید نتایجی که بدست آمد از این قرار است.

۱ـ جنایت علیه افراد در هوای گرم بحد نهایت میرسد.

۲ـ جنایت خاصه در مناطقی که هوا گرمتر است بیشتر روی میدهد.

از تحقیقات آماری این نکته معلوم شد که جرم های مربوط باموال از قبیل سرقت جیب بری، دزدی اتومبیل و زدن خانه ها در ماههائی که هوا سرداست بیشتر شیوع دارد کارشناسان به مطالعه علل این پدیده پرداخته می گویند تعداد کسانی که در فصل تابستان وقت آزاد دارند بیشتر می شود جوانان و کودکان از تعطیلات تابستانی استفاده میکنند و بزرگترها از ادارات و کار خانه ها مرخصی می گیرند هوا به آنها اجازه میدهد که ساعات بیشتری را در خارج ازخانه بگذرانند. عده بیشتری به خیابان ها و باغها و گردش و سایر اماکن عمومی میروند از این رو مردم برای تماس با یکدیگر فرصت بیشتری دارند و بعضی از این تماسها مایه دردسر وناراحتی میشود.

از طرف دیگر پوشیدن لباسهای کوتاه و نازك از طرف دختران وخانم ها مایه تحریك احساسات جنسی در مردان است واین نکته نیز برماجراها میافزاید دکتر بندیکت از جامعه ـ شناسان مشهور امریکا در باره این گوشه از مطلب تحقیقات بسیاری کرده و خاطر نشان میسازد هوا بخودی‌خود محرك فعالیت های جنسی و اعصاب است او میگوید من تابستان را فصل انحرافات گوناگون میدانم.

وی میافزاید در فصل تابستان امکان وقوع جنایات جنسی بالقوه بیشتر است و کسانی که استعداد دارند زودتر منفجر میشوند منبع بسیاری از جنایات جنسی را در این اوضاع و احوال میتوان یافت باضافه گرمی هوا موجب تحریك اعصاب و عصبانیت و بر خورد ناشی از بی‌حوصلگی وجنایات ناشی از آن است.

عده‌ای از کار شناسان امریکائی بتحقیقات بیشتری پرداخته اند از جمله دکتر رای جفری پروفسور دانشگاه آرئیزونا میگوید علت آنکه در زمستان بزه های مربوط باموال بیشتر است ودر تابستان جرم علیه اشخاص افزایش میابد مربوط به نیازمندیهای ماست که در فصل سرما و گرما تغییر می کند فی‌المثل ممکن است که درفصل زمستان پالتوی دیگری را بدزدند لکن در تابستان وی بچنین چیزهائی نیازمند نیست بهر حال در مورد علت افزایش جنایات تئوری های مربوط به آن میان کار شناسان طب روحی جامعه شناسان و روانشناسان اختلاف عقیده وجود دارد. ولی آمار ها را نمیتوان نادیده گرفت کوهی از آمار ها و ارقام و احصائیه ها نشان میدهد که درفصل تابستان میزان جنایت علیه اشخاص حمله بزنان و قتل افزایش میابد

تاروهنگامی که بصورت سر دسته راهزنان درآمده ودر جنگل بانامزدخود ملاقات میکند.

فیلمهای تازه

روزگاری بود که فئودالها بر بخشهای زاپن حکومت میکردند و هرکدام قلعه‌ای ساخته وناحیه‌ای رادر دست داشتند جنك میان فئودالها مشقات تازه‌ای برای دهقانان که کمرشان زیر بار مالیاتها خم شده بود فراهم میکرد زیرا نتیجه این جنگها کشتار و غارت دهقانان بود دراین زمینه تاریخی، داستان قهرمانی آوارگان فیلم برداری شده است.

گروهی ازراهزنان بااستفاده از آشفتگی ایالات به‌سردستگی «روکور» به‌دهات ونواحی مختلف حمله میکنند طی یکی از این حملات تارو که خودش از فئودالها کوچکتر بود وباج جنك رابرای یکی از فئودالهای بسیار نیرومند میبرد غارت میشود لکن برادر تارو ویکی ازهمدستانش نزد فئودال نیرومند چنین وانمود میکنند که خود تارو پولها رادربوده‌است در نتیجه رودیگر نمیتواند به قلعه باز گردد وی که میفهمد باوخیانت شده‌است به راهزنان میپیوندد ونام خودرا شیطان سرخ میگذارد تارو به کدخدایان وفئودال های ظالم حمله میکند و در حقیقت میخواهد مانند روبن هود قهرمان دفاع ازعدالت ودهقانان مظلوم شود سرانجام تارو با دسته خود وارد قلعه که برادرش درآنجا زندگی میکرده میشود و

داستان دلاوری ولگردان

انتقام میگیرد برادر تاروهنگامی که در برابر سرنوشت قرار میگیرد ناگزیر فرار میکند و خود رااز بالای دیوارهای بسیار مرتفع قلعه بزیرمی‌اندازد. فیلم بااین نتیجه پایان می‌یابد که خانانان در حقیقت بدست خود کشته میشوند

نمایشگاه بین‌المللی اتومبیل

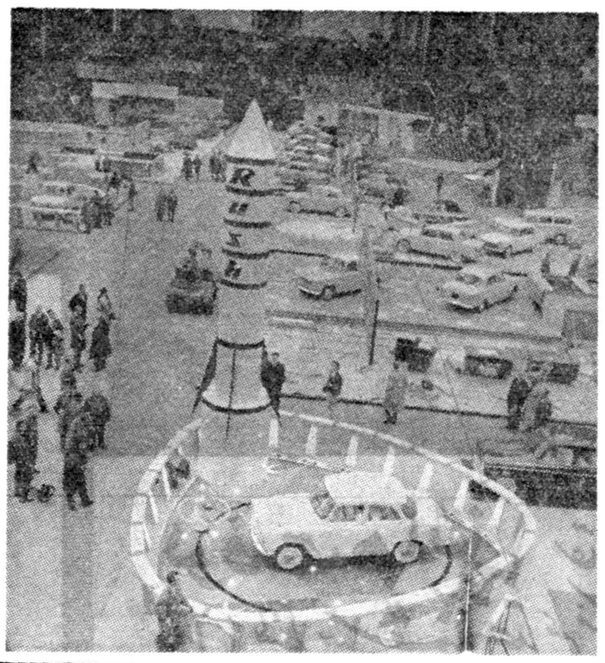

چند روز قبل نمایشگاه بین‌المللی اتومبیل در پاریس افتتاح گردید. ژنرال دوگل رئیس جمهور فرانسه این نمایشگاه را افتتاح واز انواع اتومبیل های ساخت کمپانی‌های بزرك دیدن نمود.
در این عکس منظره عمومی نمایشگاه را ملاحظه میکنید.

دورونزدیك

قهرمان بیدست

«جورج ساتون» قهرمان معروف بلیارد آمریکائی از هر دو دست محروم بود. مع الوصف دریکی از بازیها موفق شد که سیصد امتیاز بدست آورد.

***

رمز پیروزی

«دیاز» رئیس جمهور سابق مکزیك موفق شد از طریق تشویق افسرانی که باسارت او در میآمدند و ترفیع آنان در تعداد زیادی از شورشهای داخلی پیروز گردد.

بدین ترتیب موفق شد که دشمنان سابق خود را بصورت دوستان صمیمی در آورد.

پیدایش کریسمس

برگذاری عید تولد حضرت مسیح «عید کریسمس» از طرف لاتینی ها در روز ۲۵ دسامبر هر سال در حدود ۳۵۵ سال قبل شروع شد.

دعوت به عصیان

از: لیونل‌وایت

ـ۵۱ـ

ـ اتفاقا دراین مورد اشتباه میکنی آقای اسلاتر، من گفتم در معامله جواهرات کاری به سیو ندارم واو در این قضیه دخالتی نداشته است. اما برخلاف استنباط تو بخود او خیلی اهمیت میدهم و چون بعد از اینکه من با او ملاقات و صحبت کرده‌ام این گرفتاری برایش پیش آمده اگر صدمه‌ای باو برسد خودم رامسئول میدانم. بنابراین اگر فورا و بدون اینکه صدمه‌ای باو برسانی یا رسانده باشی دست از سراو برنداری واو را آزاد نکنی اصلا باید موضوع جواهرات را فراموش نمائی.

اسلاتر گفت:

ـ تو فکر میکنی واقعا در وضعی هستی که میتوانی مرا تهدید کنی و مقاصد خود را پیش ببری؟ من الان میدانم که جواهرات پیش تو است وشاید پلیس هم خیلی میل داشته باشد این موضوع را بداند.

ـ البته. البته، اما آیا فکر این موضوع راکرده‌ای که پلس مرا باچه اتهامی بازداشت خواهد کرد؟ باتهام دریافت یکمشت جواهرات مسروقه که به آسانی ثابت خواهد شد چگونه بدست من رسیده و چه کسانی آنرا سرقت کرده وباعث قتل دو نفر از مامورین پلیس شده‌اند. آنوقت علاوه براینکه از جواهرات خبری نخواهد بود و آنرا بصاحب اصلیش پس خواهند داد، در همان موقعیکه در زندان باز میشود تا من پس از گذراندن دوره مجازات این جرم کوچك از آن بیرون بیایم تازه ترا وارد زندان میکنند و بعد هم صندلی برقی را برایت جلا میدهند و.

اسلاتر که معلوم بود هیچ خوشش نمیآید صحبت باینجا کشیده شود حرف جرالد را قطع کرد و گفت:

ـ بسیار خوب، بسیار خوب، دیگر در این باره بحثی نمیکنیم. من حاضر به معامله با تو هستم ولی برای این معامله فقط یك پیشنهاد دارم و دیگر هم بهیچوجه حاضر نیستم تغییری در آن بدهم. یا قبول کن و یا از همین جا مذاکره خودمان را قطع میکنیم و هرکدام پی کار خود میرویم و اصلا فراموش میکنیم که همدیگر را دیده‌ایم.

پیشنهاد من اینستکه سی و پنج هزار دلار نقد بتو میدهم و جواهرات را میگیرم.

ـ سی و پنجهزار دلار؟

بله.

سیو چه میشود؟

ـ او باید باز هم حرف بزند و آنچه میداند نگوید تا من بفهمم کار از کجا خراب شده.

ـ ولی تا او را تحت فشار و شکنجه نگذاری نمیتوانی هر حرفی راکه دلت میخواهد از دهانش بیرون بکشی. شرط منهم این بود که باو صدمه‌ای نرسانده باشی والا حاضر به معامله نیستم.

ـ او سالم است و صدمه‌ای نخورده اما به دو دلیل من نمیتوانم دست از سر او بردارم: یکی بهمان دلیل که گفتم و شاید از آن بتوانم صرفنظر کنم اما دلیل دوم که خیلی مهمتر است آنستکه او پس از اینکه آزاد شد بلافاصله نزد پلیس خواهد رفت وهمه چیز را خواهد گفت.

جرالد بالحن محکمی گفت:

ـ آخرین حرف من اینست که سی و پنجهزار دلار میدهی ودختر راهم آزاد میکنی و جواهرات را میگیری.

اما من ضمانت میکنم که او حرفی به پلیس نزند و از جانب او خطری متوجه تو نباشد. میدانی که خود منهم در این قضیه شریکم و اگر چنین خطری پیش بیاید متوجه منهم خواهد بود بنابر این من حتی شاید بیشتر از تومیل داشته باشم که او ساکت بماند و حرفی نزند و قول میدهم کاری کنم که کلمه‌ای از دهان او بیرون نیاید. ولی بهر حال تو ناچار هستی اورا آزاد کنی والا معامله‌ای صورت نخواهد گرفت.

جرالد دراینجا مکثی کرد و سپس گفت:

ـ در ضمن متوجه این موضوع هم باش که من الان میدانم که او در دست تو است و اگر صدمه‌ای باو برسد..

اسلاتر گفت:

ـ اگر تومیتوانی او راساکت نگهداری و تضمین میدهی که حرفی نزند اشکالی ندارد و ما باهم معامله میکنیم. چون منظور منهم همین است که او چیزی در اینمورد بکسی نگوید. اینراهم بدان که برای جواهرات پول خیلی خوب میگیری چون اینروزها بقدری جنجال بسر سر آن براه افتاده و بعلت کشته شدن آن دو مامور پلیس وضع باندازه‌ای خطرناك شده که این جواهرات راحتی اگر مفت و بعنوان هدیه هم بکسی بدهی باز قبول نخواهد کرد.

جرالد گفت:

میدانم وبهمین جهت هم میخواهم آنرا بخودت که نقشه سرقتش راطرح کرده بودی بدهم. خوب حالا بهتراست راجع به جزئیات معامله خودمان صحبت کنیم.

اسلاتر گفت:

ـ تو جواهرات را بردارو برویم به آپارتمان من، در آنجا پول رامیگیری وجواهرات رابمن میدهی.

جرالد تبسمی کردو گفت:

ـ نه، با اینکار موافق نیستم. البته نه بعلت آنکه بتو اطمینان نداشته باشم ولی اصولا اگر معامله رادر محلی که نه متعلق بتو و نه متعلق بمن باشد انجام بدهیم بهتر است. من در اینمورد پیشنهادی دارم ولی اول بگوببینم آیا سیودیون در محلی هست که من بتوانم در مدت نیمساعت آینده او را ببینم؟

اسلاتر در حالیکه بانگاه استفهام آمیزی اورا مینگریست ونمی دانست منظورش چیست گفت:

ـ بله، میشود اینکار را کرد. چطور مگر؟

ـ پیشنهاد من اینست: تو مرا نزد سیو ببرو بگذار پنجدقیقه بتنهائی باو صحبت کنم. وقتی صحبتم تمام شد اطمینان دارم که او بانظر من موافقت خواهد کرد و هرکاری که بگویم انجام خواهد داد. بعد سیو همانجا باقی خواهد ماند و من خواهم رفت و یك اطاق دریکی از هتلها خواهم گرفت.

تویك شماره تلفن بمن بده که بتوانم باتو تماس بگیرم ودرست سرساعت هفت‌ونیم بعدازظهر بتو تلفن خواهم کرد و اطلاع خواهم دادکه در کجا هستم و شماره اطاق راهم بتو خواهم گفت.

من جواهرات را باخودم بآنجا میبرم، تو هم «سیو» رابا سی‌و پنجهزار دلار پولی که باید بمن بدهی به‌آنجا می‌آوری و یادت باشد که فقط باید خودت بیائی وسیو. هیچکس دیگر نباید همراهت باشد.

آنوقت پول و جواهرات را ردوبدل میکنیم و هرکدام پی کار خودمان میرویم.

اسلاتر با لحنی که تردید و سوء ظن از آن میبارید گفت:

ـ پس تو میخواهی اول دختر را به‌بینی و بعد بروی، بله؟ در اینصورت من از کجا بدانم که وقتی فهمیدی اوکجا است مستقیما نزد پلیس نمیروی و جای او را نشان نمیدهی؟

ـ مرد حسابی مگر تو عقل خودت را از دست داده‌ای؟ چطور ممکن است من چنین کاری بکنم؟

لوفت هانزا تا ۲۷٪ بشما تخفیف میدهد

ملاحظه کنید که با مسافرت تفریحی ۳۰ روزه با رو پا چقدر پس انداز میکنید

مقصد	قیمت سابق	قیمت جدید	مبلغ صرفه‌جوئی
برمن	۳۹۳۳۰ ریال	۳۰۲۳۰ ریال	۹۱۰۰ ریال
برلن	۳۹۳۳۰ »	۳۰۹۳۰ »	۸۴۰۰ »
کلن - بن	۳۷۴۱۰ »	۲۸۰۹۰ »	۹۳۲۰ »
دوسلدرف	۳۷۴۱۰ »	۲۸۰۹۰ »	۹۳۲۰ »
فرانکفورت	۳۷۴۱۰ »	۲۸۰۹۰ »	۹۳۲۰ »
ژنو	۳۶۶۳۰ »	۲۷۳۵۰ »	۹۲۸۰ »
هامبورگ	۳۹۳۳۰ »	۳۰۶۶۰ »	۸۶۷۰ »
هانور	۳۹۳۳۰ »	۲۹۸۲۰ »	۹۵۱۰ »
لندن	۴۰۵۰۰ »	۲۹۴۷۰ »	۱۱۰۳۰ »
مونیخ	۳۶۶۳۰ »	۲۷۳۵۰ »	۹۲۸۰ »
نورنبرگ	۳۷۴۱۰ »	۲۸۰۹۰ »	۹۳۲۰ »
پاریس	۳۷۴۱۰ »	۲۸۰۹۰ »	۹۳۳۰ »
اشتوتگارت	۳۷۴۱۰ »	۲۸۰۹۰ »	۹۳۲۰ »
وین	۳۶۶۳۰ »	۲۷۳۵۰ »	۹۲۸۰ »

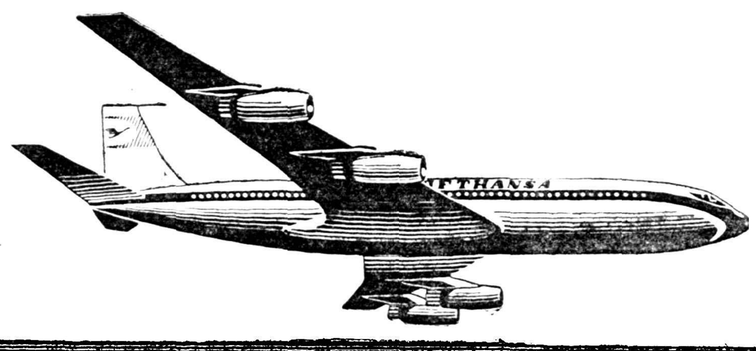

لوفت هانزا مقداری از پول را با بلیط به شما تقدیم میکند.

۳ - پرواز با هواپیمای لوفت هانزا به اروپا از تاریخ نهم مهر ۱۳۳۹ تا یازدهم فروردین ماه ۱۳۴۰ دارای مزایای خاصی است. میزان تخفیف بحدی زیاد است که با پول آن میتوانید تفریحاتی کنید که مسافرت خودرا شیرین‌تر ازهمیشه نمائید. سرویس لوفت‌هانزا که در جهان شهرت زیاد دارد آنقدر آسایش و راحتی برای شما فراهم میکند که مسافرت با هموایپمای لوفت هانزا را بهترین دوره‌های تفریح شما خواهد کرد.

برای کسب اطلاعات و تهیه بلیط بآژانسهای مسافربری مجازیا:

LUFTHANSA

شرکت هواپیمائی لوفت هانزا

خیابان فردوسی - جنب فروشگاه فردوسی

تلفن: ۶۶۳۴۴-۳۷۷۴۰-۴۸۲۲۴ مراجعه فرمائید

اجتماعی

در انجمن های محلی شهر

ساکنین پشت مسجد سپهسالار میگویند :

دست‌اندازها خطرناك شده اسفالت را مرمت کنید

ساکنین دو کوی پر رفت‌و آمد پشت مسجد سپهسالار که بخیابان ایران‌منتهی میشودمیگویند دست‌انداز های این کوچه‌ها خطرناك شده ومانع عبور ومرور است مردم میگویند بامید اسفالت خیابان جدیدالاحداث نمیتوانیم باشیم و کار ساختمان خیابان پشت مجلس ارتباطی باین کوچه ها ندارد. عده‌ای از ساکنین این محل بروزنامه مراجعه وتقاضا کردند فوتوجه فوری بمرمت اسفالت کوچه های مزبوربشود.

طبق توصیه شهرداری

درهای منازل و مغازه‌های جوادیه رنك میشود

سالن عروسی جوادیه آماده پذیرائی است

جلسه شورای معتمدین منطقه ٦ جوادیه با حضور آقایان غلامحسین عدالت پور ـ دیوانگاهی ـمهندس عدالت پور ـ هیئتی ـ رضائی وجمعی از اعضاء بریاست آیت‌الله دبیری تشکیل گردید.

سخنگوی شورا در مورد پیشرفت های عمرانی جوادیه چنین گزارش داد : آقای منوچهر شهردار جوادیه سالنی در ابتدای ده متری دوم احداث نموده که در جشنهای‌عروسی وسایر موارد در اختیار مردم قرار گیرد وچراغهای خیابانها یکی پس از دیگری به چراغهای گازی تبدیل گردیده ضمنا برای یك نواخت‌نمودن رنگ درهای منازل ومغازه و دکاکین خیابان بیست متری نقاشها مشغول رنگ آمیزی میباشند در این موقع اعضای شوری در باره آب بهاء شهرداری مطالبی بیان داشتند و از شهردار جوادیه‌بسبب‌اقدامات عمرانی در این حدود اظهار تشکر کردند.

صنایع آلمان

بقیه از صفحه ٦

است و بااین ترتیب نظریات والتر اولبریخت دبیر کل حزب کمونیست آلمان شرقی رادر این مورد که وضع چهار دولتی برلن از بین‌رفته است تائید کرد .

گله وشکایتها

اندکی بعد وی در خانه ییلاقی خود مذاکرات گرم و دوستانه ای باروزنامه نویسانی که طرفدار او هستند بعمل آورد . طبق مندرجات یکی دو روزنامه که بعدا دربارهاین مذاکرات مطالبی منتشر کرده‌بودند ازهارد نتوانسته هنوز گله ها و شکایاتی را که از جریانات سال گذشته از ادنائر دارد ازیادببرد و بخصوص خواسته است این نکته را تذکر دهد که درانتخابات سال آینده بازو دربازوی‌ادنائربه‌فعالیت نخواهد پرداخت .

او کوچکترین تردیدی در این مورد نخواهد داشت که یك مبارزه شخصی را بنفع خود رهبری کرده در بعضی زمینه ها سرنوشت خود را ا زدولت جدابداند .

این دورنمای وضعی است که در آن مبارزه ازهارد و صاحبان صنایع درگیرشده و دکتر ادنائر نیزدر آن دخالت کرده‌است . نتیجه این مبارزه هرچه باشد ، بنظر میرسد که‌قابلیت سیاسی ازهارد یکبار دیگر در هفته های آینده مورد ارزیابی قرار خواهد گرفت و نتیجه آن هم در مسئله جانشینی ادنائر وهم در شانس پیروزی دو حزب بزرك کشور در انتخابات آینده‌موثر خواهد بود .

(نیویورك هرالد تریبون)

قابل توجه پیمانکاران و صاحبان کارگاههای‌صنعتی

کومپر سورهای مختلف باموتورهای دیزلی لیستروردوستون جوشکاری۴۵۰ ـ۵۰۰ـ۶۰۰ـ۸۰۰ آمپری ـ دیزلی و بنزینی و تراکتور کاترپیلارد درگاراژ منظم عباسی (دروازه قزوین) موجود نقد واقساط بفروش میرسد .

تهران تلفن ۲۰۷۳۱ آقای فاجی‌ـ اهواز خیابان داریوش ویکتور مراجعه فرمائید .

لطفاً یادداشت فرمائید

امشب

برنامه تلویزیون ایران

ساعت ۵ر۳۰ ـ آهنگهای غربی رادیوئی

ساعت ۶ر۰۰ آغاز برنامه

ساعت ۶ر۰۳ـبرنامه خردسالان

ساعت ۶ر۳۰ ـ درس انگلیسی

ساعت ۷ر۰۰ ـارکستر جاز خارجی

ساعت ۷ر۳۰ـ مصاحبه باتیمسار سرلشکر مزینی

ساعت ۸ر۰۰ منر های زیبا

ساعت ۸ر۳۰ ـ اخبار

ساعت ۸ر۴۵ ـبرنامه کتاب

ساعت ۹ر۰۰ـ برنامه برادران امیدوار

ساعت ۹ر۳۰ـ مسابقه « ۵۰۰۰ ریالی »

ساعت ۱۰ر۰۰ـ سخنرانی‌دکتر همایونفر

ساعت ۱۰ر۳۰ـ برنامه نیروی هوائی

ساعت ۱۱ر۰۰ـ پایان برنامه

درمحافل ومجالس

در انجمن ایران و امریکا

کلاس آشپزی

از ساعت ٤ بعد از ظهر

کلوب بریج و شطرنج

از ساعت ٦ بعد از ظهر

رسیتال پیانو توسط دوشیزه ، ناتالی هندوراس پیانیست‌امریکائی

از ساعت ٦ بعد از ظهر

در کانون دانشجویان

کلوب پینك پنك‌و شطرنج

از ساعت ٥ بعد از ظهر

درباشگاه نفت فیلم

از ساعت ٨ بعد از ظهر

در انجمن ایران و پاکستان

لوتو

از ساعت ۷ دبعد از ظهر

هرعلاقمند وصاحبنظر مسائل‌اجتماعی میتواندجواب‌بدهد

نقائص قانون انتخابات و راه اصلاح آن

غلامحسین‌رضائی‌نژاد ـ دبیر :

سن رای دهندگان

از ۲۰ باید به ۱۸سال تغییر کند

آقای غلامحسین رضائی نژاد دبیر ادبیات‌ودانشجوی حقوق‌نواقص قانون انتخابات و طرق اصلاح آنرا اینطور بیان می کند :

۱ـ بموجب‌ماده ٦قانون‌انتخابات ۱۳۲۹ شرایط انتخاب کنندگان به قرار ذیل است است :

۱ـ تبعه ایران ۲ـ لااقل ۲۰ سال عمر داشته باشند . در شق اول بحثی نیست لیکن در شق ثانی قانونگزار معتقد است‌که هرانتخاب کننده‌ای باید دارای بیست سال تمام باشد تا بتواند در تعیین وکیل ودادن رای شرکت کند . ظاهرا «مقنن خواسته است بگوید که افراد تا قبل از بیست سالگی‌دارای شم اجتماعی و تشخیص نیك و بدی که‌مربوط باجتماع است نمی‌باشند. این عدم شعور اجتماعی نه تنها شامل کسانی که بسن قانونی یعنی ۱۸ سالگی نرسیده اند می باشد بلکه سن بلوغ قانونی که با بلوغ جسمی و فکری توام است نیزبرای درك مسائل و مصالح اجتماعی کافی نمی باشد . ناگزیر ۲ سال بعد یعنی در ۲۰ سالگی افراد دارای قوای تمیز اجتماعی و شعورسیاسی می شوند . این مفهوم و تعبیرشق ثانی ماده ۹ قانون انتخابات است.

انتقاد بر شق ثانی ماده ۹قانون انتخابات .

قانون مدنی د رماده ۱۲۰۹سن رشد قانونی و اصطلاحا «کبر» را ۱۸ سالگی معین کرد ماست‌مفهوم این ماده اینست که در۱۸ سالگی افراد طبیعی می توانند از موهبت عقل وادراك برای تمیز نیك وبد و نفع و ضرر خودبرخوردار باشند . کسانی که از لحاظ قوای عقلانی رشدی ندارند و به عبارت دیگر دیوانه اند مستثنی بوده به تعبیر دیگر از شمول این ماده بیرونند خلاصه افرادی که ازلحاظ سرشت در خلقت آنان اعتدال باشد بر طبق نظر مقنن در ماده ۱۲۰۹ قانون‌مدنی می توانند هر گونه تصرفی راکه مشروع باشد در امور خود عملا بجا آورند و در کلیه حقوق مدنی خویش اهلیت و صلاحیت داشته باشند . انتقاد بر شق ثانی ماده ۹ متوقف بر طرح دو مسئله است که : آیا امور سیاسی از امور اجتماعی جدا است ؟ و آیا امور اجتماعی داخل در مفهوم حقوق‌مدنی ومدنیت نیست ؟ .

چون جواب مسئله اول منفی‌و پاسخ سئوال دوم مثبت است بنا براین باید گفت سن ۱۸ سالگی که قانونی هم هست برای دادن رای وانتخاب کردن وکیل کافی است و نیازی بر ازدیاد آن نیست. تقلیل دادن سن انتخاب کنندگان از ۲۰به ۱۸ علاوه بر آنکه از نظر قانونی صحیح است بافراد بیشتری مجال شرکت در انتخابات را می دهد و بنا براین از لحاظ نتیجه هم سودمند ترمی باشد . کشور یوگسلاوی نیز برای نمونه سن هیجده را برای انتخاب کنندگان پذیرفته است .

باتوجه به آب و هوا و محیط طبیعی ایران سن ۱۸ با تکامل دماغی و جسمی ایرانیان توام است وهر ایرانی معتدل المزاج در ۱۸ سالگی می تواند مصالح و منافع خود وکشور خودرا تمیز دهد و بهتر است که ماده ۹ شق ثانی آن اصلاح شود : ۲ ـ لااقل ۱۸ سال عمر داشته باشند زیرا دراین‌سن جوانان تحصیلکرده در حدوددیپلم سواد دارند .

۲ـ بموجب ماده ۱۰ قانون انتخابات اشخاص ذیل از انتخاب کردن مطلقا محرومند .

۱ـ زنان

انتقاد ـ در این‌مورد بایدگفت که تعصب قانونگزاران ویا لااقل آماده نبودن زنان ایرانی از لحاظ شرکت در امور جامعه مقنن‌زنانرا را از انتخاب کردن محروم کرده است . در هر حال امروز نه ببهانه بیسوادی زنان ونه از حیث عدم‌لیاقت آنان نمی توان از شرکت زنان در انتخابات عمومی ممانعت کرد . اکثریت افراد واجتماعات دنیای مترقی امروز را زنان تشکیل می دهند و سزاوار است که از حیث منطق قانونی آنانرا از چنین حقی محروم نکرد . بعلاوه کدام منطقی می پذیرد که مردان بیسواد واهالی روستاها که همیشه تحت تاثیر مالکین هستند در انتخاب کردن شرکت کنند ولی زنان تحصیلکرده و روشنفکر که تعداد آنها امروزه رو به ازدیاد است بصرف زن‌بودن از شرکت در امر انتخابات محروم باشند پس مناسب است که شق اول ماده ۱۰ را حذف کرد وبزنان حق رای داد .

۳ـ در شق ٥ از ماده ۱۰ قانون مذکور مندرج است :

متکدیان و کسانی که بوسائل بیشرفانه تحصیل معاش می‌نمایند.

«انتقاد» ـ تمیز و تشخیص این که آیا انتخاب کننده متکدی‌است یانه امری مشکل‌و دقیق است زیرا افراد متکدی با تغییر لباس وقیافه ظاهر شناخته نمی شوند دیگر این که برای اینکار بایستی آماری از متکدیان هر حوزه‌ی انتخابیه در دست باشد و تحصیل چنین آمار کاری فوق الطاقه و مشکل می باشد .

عبارت کسانی که بوسائل بی شرفانه تحصیل معاش می نمایند مبهم و پیچیده است . مقنن می بایست وسائل بیشرفانه را تعریف کند .

٤ـ در شق ٦ماده ۱۰ قانون مذکور می گوید :

مرتکبین قتل و سرقت وسایر مقصرینی که مستوجب حدودقانونی اسلامی شده اند .

عبارت وسایر مقصرینی که مستوجب حدود قانونی اسلامی‌شده اند ، مبهم و تاریك است زیرا :

حدود اسلامی عبارتی است‌که در معنی خیلی وسعت دارد .

٥ـ در شق ۳ از ماده ۱۱قانون انتخابات در مورد کسانی که حق انتخاب شدن دارند می نویسد:

«سواد فارسی باندازه کافی داشته باشد » این عبارت نیز قیره ومبهم است وباندازه کافی عبارتی کشدار است زیرا :

اولا اندازه و میزان آن معلوم نیست ثانیا غالب دهاتی ها هم به اندازه کافی سواد خواندن و نوشتن زبان فارسی دارند در حالی که اطلاعات لازمه و معلومات ضروری برای یك نماینده در امور اجتماعی وسیاسی و موقع شناسی و غیره از واجبات می باشد پس باندازه کافی سواد فارسی داشتن کفایت نمی کند و اصلاح این شق از ماده ۱۱ بصلاح می باشد .

٦ـ فرماندار باید در مدتی‌معین ۲٤ نفر از طبقات ششگانه ۱ـعلماء ۲ـ اعیان ۳ـ تجار ٤ـ مالکین ٥ـ اصناف ٦ـ زارعین و ۱۲ نفر از معتمدین معروف بامانت و واجد شرایط را دعوت کند که آنان ۹ نفر بعضویت اصلی و ۹ نفر به عضویت علی البدل انجمن نظارت انتخاب بنمایند .

طبقات مذکور در کشور ما غالبا داخل ودرهم بوده و تعریفی برای تشخیص هرطبقه ازطبقه دیگر در دست نداریم .

۷ـ در غالب ممالك بزرك ومترقی انتخابات در عرض مدت یکروز در سراسر کشور انجام می شود درحالی که‌در کشور ایران‌انتخابات را بطور توالی و تناوب انجام می دهند . ضرر و فساد این موضوع بر هیچکس مخفی نیست زیراهمین که انتخابات در چند روز انجام‌شد هم باطل بودن وواقعی نبودن آن حتمی است . خصوصا که‌متنفذین بادستیاری بعضی ازمامورین وظیفه ناشناس دولت صندوق های آراءرا شبانه عوض می کنند یا آرائی مجعول در آن می ریزند و درنتیجه عده وکلاء بلا موکل سر ازصندوق ها خارج می کنند وبریش رای دهندگان حوزه‌ی انتخابیه می‌خندند

۸ـ حق رای دادن برای وکالت مجلس شورای ملی بهتر است منحصر و مخصوص افراد باسواد باشد زیرا رعایا و روستائی هاغالبا بطور دسته جمعی بدستور مالکین به حوزه انتخابیه هجوم می آورند و چون مامورند که بنام شخص‌معینی رای دهند از کثرت آراء آنان وکلاءروشنفکران‌و طبقه‌تحصیلکرده شکست می خورند وبالنتیجه یکنوع لاقیدی وبی توجهی شگفت آمیزی برافراد روشنفکر عارض می‌گردد واز انجام دادن وایفاء حق اجتماعی خود که شرکت در انتخابات است بعنوان یك عمل منفی کناره گیری وخود داری می نمایند وبا این‌عمل سرنوشت طبقه فرهنگی وروشنفکر را دهاتیان معین می نمایند .

اپتالیدون ساندوز را فقط درکاغذهای زرورقی‌که دارای علامت مخصوص ساندوز است خریداری فرمائید

BERLIN

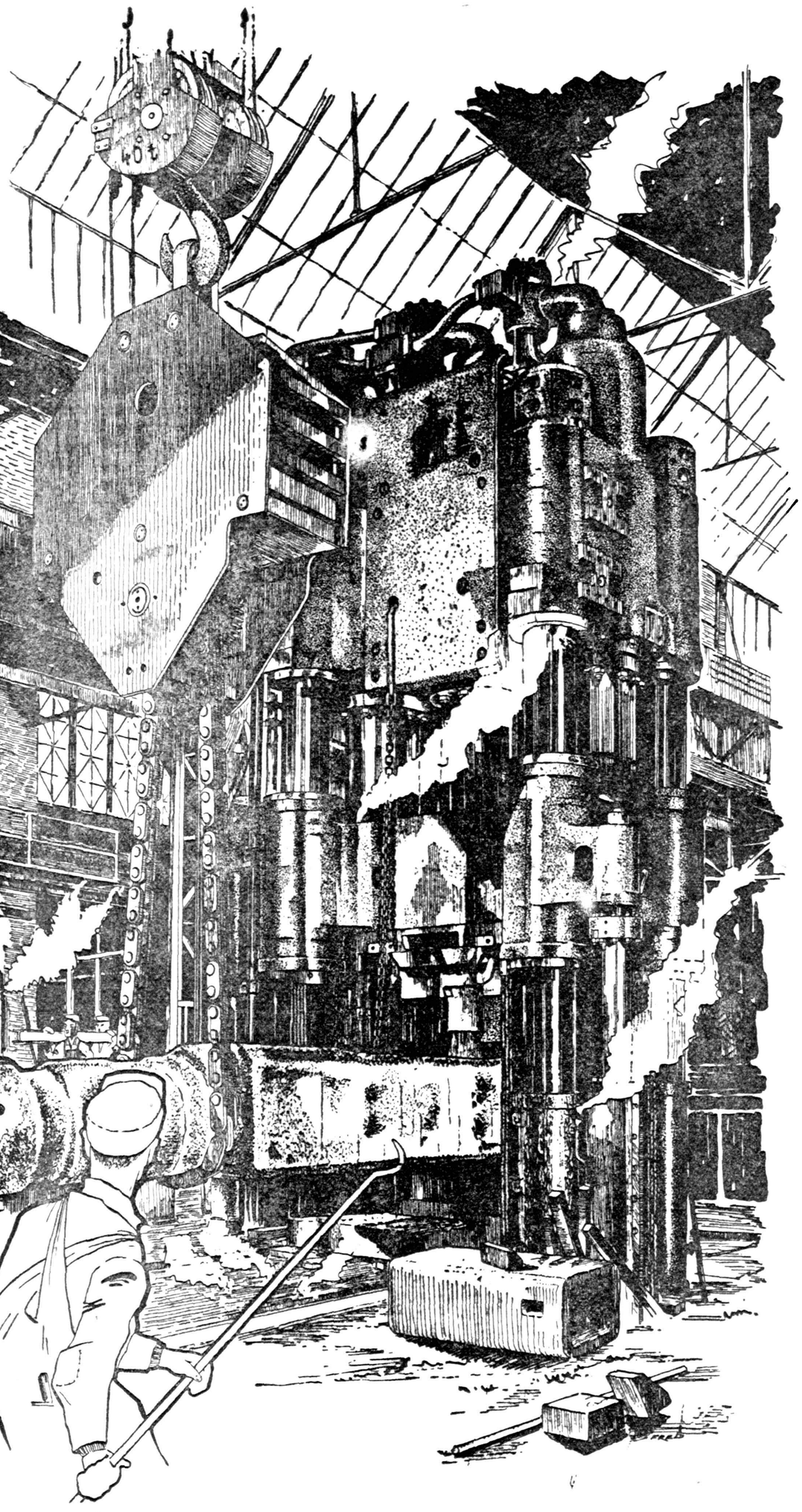

Germany's largest Industry Center

German Industry Fair Teheran (Oct 4 - 22, 1960) at the Berlin Pavilion. Contact Office of the Berlin Economy:

- Opening up of new trade channels
- Soliciting of agents
- Supplier lists

BAO Berlin Marketing Council · Berlin-Charlottenburg 2 · Hardenbergstraße 16-18

آ ـ ۲۷۰۰٦

گنجینه‌ای که درآمل کشف شد تحویل ادارهٔ فرهنگ گردید

نوع خطی که برروی یکی از این کوزه‌ها منقوش است شناخته شد

اسنادی ازقرن پنجم هجری

خبرنگار ما در آمل بدنبال گزارش قبلی خود دربارهٔ کشف گنجینه در سرداب منزل شیخ عباس متولی امامزاده ابراهیم این شهرستان می‌نویسد . دوروز قبل آقای پرویز معانی نماینده اعزامی اداره کل باستانشناسی برای تحقیق در اطراف این موضوع به آمل وارد شد و پس از بازرسی محل اشیائی را که کشف گردیده بود باحضور نماینده دادستان وروسای ادارات دولتی تحویل ادارهٔ فرهنگ این شهرستان داد در بین اشیاء مکشوفه کوزه‌ای وجود دارد که باخط ناشناخته‌ای منقوش است واین کوزه برای تعیین نوع خط به تهران فرستاده خواهد شد ولی آنچه مسلم است اینست که این اشیاء متعلق به قرن پنجم هجری می‌باشد واز نظر تاریخی ارزش زیادی دارد طبق اظهار آقای معانی نمایندهٔ اعزامی اداره کل باستانشناسی قرار است یك نفر سرکارگر متخصص حفاری باین شهرستان اعزام گردد تا سرداب منزل شیخ عباس حفاری گردد

خبرنگار ما در تکمیل گزارش خود اضافه میکند این روزها شیخ عباس فوق‌العاده ناراحت است زیرا از روزیکه خبر کشف گنجینه در منزل او انتشار یافته است هر روز دسته دسته از اهالی آمل بخانه او میروند ومحل گنجینه را بازدید میکنند .

شیخ عباس در پاسخ این سئوال نمایندهٔ اداره باستانشناسی که طلاهای گنجینه را کجا پنهان کرده‌ای ؟ گفت این منزل سیصد سال است که بخانواده ما تعلق دارد و من طلائی از اینجا پیدانکرده‌ام ! در این چند روزه مردم بمن می‌نویسند که باید خانه‌ات را بدولت بفروشی در صورتیکه من بهیچوجه حاضر نخواهم شد خانه‌ای‌را که ازاجدادم بارث برده‌ام بدولت بفروشم

چند خبر کوتاه

● **قصر شیرین** ـ دو شب قبل تیمسار سپهبد عزیزی فرمانده کل ژاندارمری کشور برای بازدید تشکیلات ژاندارمری قصر شیرین باین شهر وارد شد و مورد استقبال قرار گرفت . تیمسار عزیزی پس از بازدید تشکیلات ژاندارمری قصر شیرین عازم کرمانشاه گردید

● **رامهرمز** ـ شخصی بنام نور محمد یکی از کشاورزان قریهٔ «دوکلك» از توابع رامهرمز بوسیلهٔ ۵ نفر از سارقین مسلح این منطقه بقتل رسید مامورین ژاندارمری این منطقه برای دستگیری سارقین فعالیت میکنند .

● **شیراز** ـ از طرف اداره بهداشت و بهداری استان فارس برای جلوگیری از سرایت بیماری وبا به بنادر وجزایر جنوب اقدام شده است .

● **قلهك** ـ مامورین کلانتری قلهك شخصی بنام خلیل بهروز راکه یك دستگاه دوچرخه سرقت کرده بود بازداشت نمودند سارق تحویل آگاهی ودوچرخه مسروقه بصاحبش مسترشد

● **قصر شیرین** ـ ۵ روز است که عده‌ای از اهالی قصر شیرین بعنوان اعتراض نسبت به بهای اراضی خالصه در تلگرافخانه این شهرستان متحصن شده‌اند

● **رضوانه** ـ آقای ستوده رئیس اداره فرهنگ هشتپر طوالش وارد رضوانه شد و پس از بازدید آموزشگاههای این منطقه به هشتپر مراجعت کرد

کنفرانس مدیران آموزشگاههای قزوین

خبرنگار ما در قزوین مینویسد چند روز قبل کنفرانس مدیران آموزشگاههای قزوین با حضور آقای کجوری رئیس اداره فرهنگ این شهرستان در محل اداره فرهنگ افتتاح شد در اولین جلسه این کنفرانس مسائل آموزشی مدارس مطرح گردید و در باره اجرای کار های فوق برنامه تحصیلی نیز تصمیمات مفیدی گرفته شد در عکس بالا صحنه‌ای ازاولین جلسه کنفرانس مدیران آموزشگاههای قزوین دیده میشود .

نمایش فیلم

خبرنگار ما در فیروزکوه گزارش میدهد چند روز قبل سینما سیاروزارت کار بسرپرستی آقای قائم مقامی به فیروز کوه وارد گردید . این سینما در سالن دبستان مسعودی ومیدان عمومی اینمنطقه چند حلقه فیلم بمعرض تماشا گذاشت و سپس بصوب شمال عزیمت نمود .

تحویل ساختمان

ساختمان دبستان جم مرودشت خاتمه یافت و این ساختمان چند روز قبل طی مراسمی تحویل ادارهٔ فرهنگ این منطقه شد در این مراسم آقای جابری رئیس فرهنگ و سایر روسای دوائر دولتی و همچنین آقای مهندس قشقائی مهندس ساختمان مزبور حضور داشتند.

زیبا خفه شد

طبق گزارش خبرنگار ما در مرو- دشت چند روز قبل دختر بچه‌ای بنام زیبا فرزند اسماعیل یکی از ساکنین منطقه «سیوند» مرو دشت بعلت غفلت والدین خود بحوض آب افتاد و خفه شد جنازهٔ زیبا پس از معاینه آقای دکتر فیاضی رئیس بهداری مرودشت مدفون گردید .

گنبد «مشتاقیه» کرمان تعمیر میشود

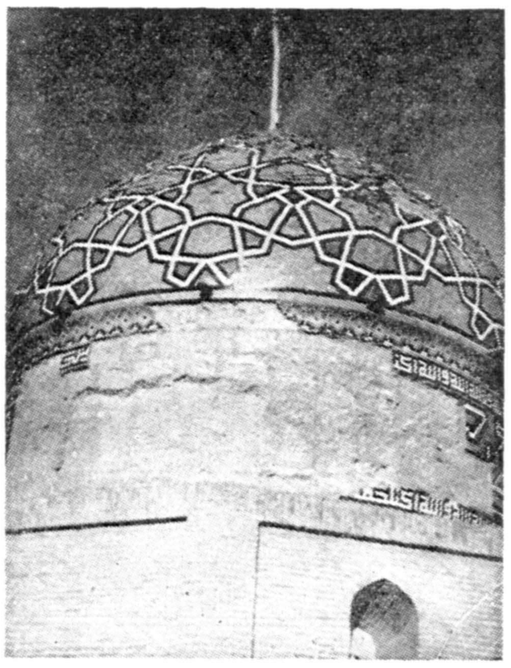

خبرنگار ما در کرمان مینویسد اخیرا از طرف اداره اوقاف کرمان برای تعمیر مقبره «مشتاقیه» این شهرستان که مورد احترام اهالی شهر میباشد اقدام شده است و قرار است این کار با همکاری مردم عملی گردد .

اداره اوقاف برای تعمیر گنبد مشتاقیه پنجاه هزار ریال اختصاص داده است .

در عکس بالا نمای خارجی گنبد مزبور که قسمتی از کاشیکاری آن خراب شده است دیده میشود .

تهیه مقدمات

خبرنگار ما در فیروز کوه مینویسد چند روز قبل آقای جعفر محمدی برای تهیه مقدمات شرکت تعاونی روستائی در فیرز کوه وارد این منطقه شد .

بقرار اطلاع در قراء تابعه این منطقه نیز شرکت های تعاونی روستائی تاسیس میشود .

تعطیل درمانگاه

گزارش خبرنگار ما در لالی حاکی است چند روز قبل درمانگاه خیریه لالی به علت نا معلومی تعطیل شدو بهدار آن نیزبه تهران عزیمت کرد .

هم‌اکنون تعطیل درمانگاه موجب ناراحتی شدید اهالی گردیده است و تقاضا دارند که درمانگاه مجددا دائر و بهدار دلسوز تری برای این درمانگاه در نظر گرفته شود .

مرد امین

چند روز قبل آقای سید عباس اجاقی یکی از معتمدین قروه در بین راه همدان و قروه چمدانی را که محتوی لباس و مقداری اجناس لوکس بود پیدا کرد .

آقای اجاقی چمدان مزبور را که محتویات آن در حدود پنجاه هزار ریال ارزش داشت همراه خود بقروه آورد و بصاحبش که یکنفر مهندس خارجی بود تحویل داد اهالی از این عمل صادقانه آقای اجاقی اظهار خشنودی می کنند .

دربین راه چمدانی یافت که محتویاتش پنجاه هزار ریال ارزش داشت ولی آنرا بصاحبش تحویل داد

نظر اهالی کرمانشاه تامین شد

اداره اطلاعات و روابط عمومی وزارت پست و تلگراف درباره خبر «ساختمان تلفن خودکار کرمانشاه» توضیح میدهد :

بطوریکه از شرکت سهامی تلفن اطلاع میدهند بمنظور تسریع در کار ساختمان تلفن خودکار کرمانشاه و پیشرفت فوری آن دستورات لازم صادر شده ونظر اهالی محترم این شهرستان تامین گردیده است .

پزشك دلسوز

خبرنگار ما در خمین مینویسد بر اثر مساعی آقای دکتر محسنیان پزشك بهداری خمین وضع امور پزشکی بهداری بطور محسوسی بهبود یافته و مراجعین بیمار در نهایت دلسوزی معالجه میشوند .

اهالی از حسن رفتار و دلسوزی آقای دکتر محسنیان اظهار خشنودی میکنند .

مبارزه با وبا

دربندر معشور کلیه کسانیکه بامسافرین پاکستانی ، هندی وافغانی تماس دارند برضد وبا مایه کوبی شده‌اند

خبرنگار ما در بندرمعشور اطلاع میدهد اخیرا از طرف بهداری بندر معشور اقدامات احتیاطی شدیدی برای جلوگیری ازسرایت بیماری وبا باین شهرستان بعمل آمده است برای این منظور بعموم اهالی و بخصوص به کسانیکه بنحوی ازانحاء بامسافرین پاکستانی و هندی وافغانی تماس دارند اخطارشده‌است که هرچه زودتر برای تلقیح واکسن ضد وبا به بهداری مراجعه کنند .

خبرنگار ما در گزارش خود اضافه میکندچون اخیرا بیماری دیفتری نیزبین اطفال بندر معشور شیوع یافته است باین‌جهت بهداری این شهرستان بساکنین شهر تذکر داده است که برای مایه کوبی کودکان خود که در سنین ٤ الی ١٤ سال هستند به‌بهداری مراجعه نمایند و این اقدام بهداری از طرف اهالی مورد استقبال قرار گرفته است .

نوزاد سرراهی

خبرنگار ما در شمیران گزارش میدهد پریروز نوزاد پسری که در امامزاده قاسم شمیران سر راه گذاشته شده بود بوسیله رهگذری به کلانتری تجریش انتقال یافت .

نوزاد مزبور از طرف کلانتری تجریش تحویل شیر خوارگاه گردید تا از او نگهداری شود .

یك دبیرستان ویك دبستان بمدارس سقز افزوده شد

پیشرفت فرهنگ درسقز

والاحضرت شاهپور غلامرضا درمهاباد

بطوریکه خوانندگان عزیز اطلاع دارند چند روز قبل والاحضرت شاهپور غلامرضا پهلوی برای پرده برداری از مجسمه اعلیحضرت فقید رضا شاه کبیر وارد مهاباد شدند و پس از پرده برداری از مجسمه‌شاهنشاه فقید که درمیدان پهلوی این شهرستان نصب شده است و بازدید منطقه مرزی خانه به طهران مراجعت کردند .

در عکس بالا والاحضرت شاهپور غلامرضا پهلوی در فرودگاه مهاباد هنگامیکه آقای میهن استاندار آذربایجان غربی بایشان خیر مقدم میگوید دیده میشوند .

کادر آموزشی مدارس شهر وحومه تکمیل شده است

خبرنگار ما در سقز طی گزارشی مینویسد اخیرا از طرف اداره فرهنگ سقز برای پیشرفت امور فرهنگی این شهرستان اقدامات موثری صورت گرفته است یکی از این اقدامات ایجاد ساختمان دبیرستانی در سقز است که کار های ساختمانی آن بپایان رسیده و بزودی افتتاح خواهد شد ضمنا برای ایجاد ساختمان یکباب دبیرستان نیز از محل صدی پنج سهم فرهنگ ازدرآمد شهرداری اقدام گردیده است وبقرار اطلاع این آموزشگاه حداکثر تا پایان مهر ماه افتتاح میشود یکی دیگر از این اقدامات موثر و مفید تکمیل کادر آموزشی مدارس سقز است و با این ترتیب نظر دانش آموزان این شهرستان کاملا تامین گردیده است وسائل آزمایشگاه دبیرستانی تکمیل شده وبزودی تعداد زیادی میز ونیمکت بین آموزشگاههای شهر وقراء تابعه تقسیم خواهد شد خبرنگار ما در گزارش خود اضافه میکند ضمنا از طرف اداره فرهنگ سقز استادیوم ورزشی این شهرستان محصور شده و برای تامین احتیاجات آن اقدامات لازم بعمل آمده است .

برای بازدید محل اقامت ملکه انگلیس درشیراز یك هیئت انگلیسی بشیراز واردمیشود

خبرنگار ما در شیراز گزارش میدهد طبق اطلاع رسیده به‌آقای عطری شهردار شیراز قرار است روز اول آبانماه هیئتی از شخصیت های برجسته انگلستان برای بازدید محل اقامت ملکه الیزابت در شیراز وارد این شهرستان شود این هیئت ظرف مدت توقف خود در شیراز از آثار باستانی این شهر وتخت جمشید نیز بازدید خواهد کرد.

آشنائی با دهیاران جدید گرگان

خبرنگار ما در گرگان می نویسد چند روز قبل بمناسبت پایان کلاس کارآموزی دهیاران آموزشگاه دهیاری علی آباد گرگان مراسمی در شهرستان گرگان برگزار شد و دهیاران جدید به روسای ادارات کشوری و لشکری این شهرستان معرفی گردیدند در عکس بالاتیمسار اسکوئی معاون لشکر گرگان هنگام آشنائی بایکی از دهیاران زن دیده میشود

دو قلو های بهم چسبیده بیش از ده دقیقه زنده نبودند

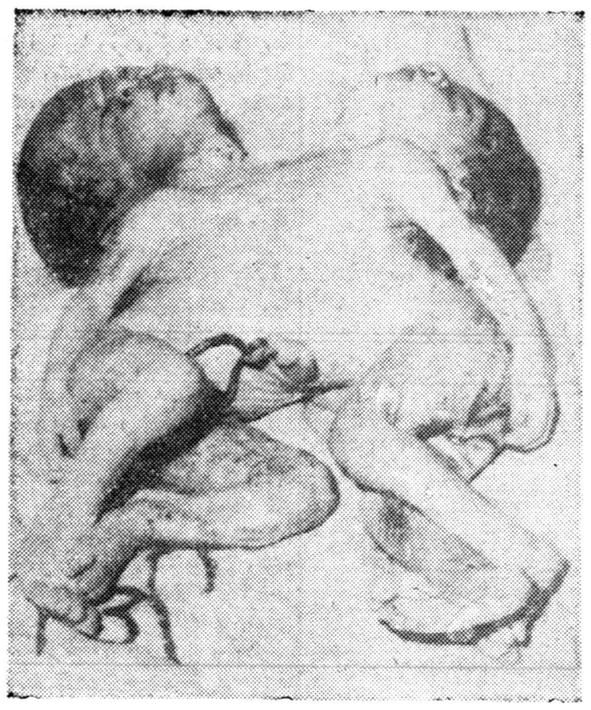

خبرنگار ما در مشهد اطلاع میدهد دو شب قبل زن حامله‌ای از اهالی شهرستان گناباد که وضع حمل وی در این شهرستان بعلت غیر طبیعی بودن جنین میسر نشده بود درحالیکه از شدت درد و ناراحتی بخود می‌پیچید بشهر منتقل گردید و در زایشگاه بیمارستان شاهرضا بستری شد.

پزشکان زایشگاه پس از معاینات دقیقی که از این زن بعمل آوردندوی را تحت عمل جراحی قرار دادند و در نتیجه دو نوزاد عجیب الخلقه‌ای ازشکم او خارج شد .

این دو نوزاد عجیب‌الخلقه دارای سر و دست و پی جداگانه‌ای بودند ولی شکم آنها یکی بود .

هر دو نوزاد هنگام تولد زنده بودند ولی پس از ده دقیقه فوت کردند .

با اینکه حال مادر نوزاد های مزبور رضایتبخش نبود و برای او احتمال خطر جانی میرفت ولی براثر فعالیت پزشکان زایشگاه زائو از خطر نجات یافت و اینك حال وی روبه بهبودی است .

بازدید کلاس آموزشی

خبرنگار ما در خرم آباد اطلاع میدهد : چند روز قبل آقای محمد پارسا معاون اداره فرهنگ استان باتفاق آقای کریمیان مشاور فرهنگ لشکر ۸ لرستان از کلاس های افراد هنك آموزشی لشکر بازدید کردند .

«استاد» آتش گرفت

چندروز پیش «استادحاجی» یکی از اهالی اینده هنگامیکه مشغول تلمبه زدن چراغ زنبوری بود ،ناگهان براثر فشار باد، در مخزن نفت چراغ مذکور بازشد و نفت بافشار زیاد بسروروی «استاد حاجی» ریخته شد و وی آتش گرفت خوشبختانه در این حادثه آسیب زیادی باستاد حاجی وارد نشد وفقط قسمتهائی از صورت و انگشتهای اوسوخت .

مسجد جامع گرگان آتش گرفت

براثر سرایت آتش از کارخانه چوب بری

طبق گزارش خبرنگار ما در گرگان چند شب قبل قسمتی از سقف یك کارخانه چوب بری واقع در کوی «پاسرو» گرگان به علت نامعلومی آتش گرفت و شعله های آتش بیکی از مغازه های مجاور و همچنین قسمتی از مسجد جامع این شهرستان سرایت کرد . مامورین آتش نشانی لشکر وشهرداری گرگان پس از اطلاع براین امر در محل واقعه حاضر شدند و با فعالیت زیاد حریق را خاموش نمودند خسارت وارده دراین حریق چندان قابل توجه نیست .

سرقت از مغازه

خبرنگار ما در فرید ونکنار می- نویسد چند شب قبل مغازه شخصی بنام «غلامحسین» یکی از اهالی فرید ونکنار مورد دستبرد قرار گرفت و مقداری از اجناس این مغازه بسرقت رفت .

جریان باطلاع مامورین ژاندارمری فرید ونکنار رسید فعلا مامورین برای دستگیری سارق یا سارقین فعالیت میکنند .

یك نفر مقتول و سه نفر مجروح شدند

براثر واژگون شدن اتوبوس

خبرنگار ما در رامسر گزارش میدهد دو روز قبل اتوبوس شماره ٤٢٢٢ برانندگی ابراهیم سوسن که با داشتن عده‌ای مسافر از شهسوار عازم رشت بود به علت سرعت زیاد در نزدیکی قریه «رمك» رامسر واژگون شد دراین واقعه یکی از مسافرین اتوبوس بنام عزت دیلی براثر شدت جراحات وارده آناجان سپرد وسه نفر دیگر بسختی مجروح گردیدند راننده اتوبوس بوسیله مامورین انتظامی بازداشت شدوتحویل زندان شهربانی شهسوار گردید و برای دفن جنازه مسافر مقتول اقدامات لازم بعمل آمد.

انتقال رئیس بهداری

بنابگزارش خبرنگار ما در خلخال چند روز قبل آقای دکتر طالبزاده رئیس بهداری خلخال که مدت سه سال در این سمت انجام وظیفه میکرد به شهرستان تبریز انتقال یافت .

مشارالیه آقای دکتر هاشم جعفری معیری را برای کفالت بهداری این شهرستان معرفی نمود .

مرك عابر

خبرنگار ما در سنندج مینویسد چند روز قبل کامیونی برانندگی یحیی سنك کن که با سرعت زیادی از خیابان پهلوی سنندج عبورمیکرد با عابری بنام محمد امین رحیمی تصادف کرد و موجب مرك آنی او شد .

راننده کامیون پس از این واقعه متواری گردید و اینك مامورین انتظامی برای دستگیری او فعالیت میکنند .

تلگراف اتوبوسی ...!؟

از : اصغر عبداللهی — خبرنگار آستارا

در شهرستان آستارا که یکی از زیبا ترین شهر های گیلان میباشد اخیرا اقدامات عمرانی و اصلاحی مفیدی صورت گرفته است و ما اهالی این شهر نیز از این اقدامات سودمند خوشحالیم .

تنها مسئله‌ای که در این شهر مورد توجه قرار نگرفته است وضع تلفن کاریر و پست و تلگراف آن میباشد و اگر این نقص هم بر طرف گردد خوشالی ما دو چندان خواهد شد دستگاه تلفن کاریر شهرستان آستارا اغلب اوقات نقص فنی دارد و اهالی آنطور که باید و شاید از این دستگاه استفاده نمی کنند و اگر کسی بخواهد بوسیله تلفن کاریر مثلا با تهران تماس بگیرد باید چند ساعتی از وقت گرانبهای خود را بر سر این کار بگذارد و تازه چنانچه بار ها اتفاق افتاده است پس از اینهمه معطلی بمقصود خود نائل نمیگردد و دست از پا دراز تر محل تلفن کاریر را ترك میکند .

وضع مخابره تلگراف این شهر نیز که سابقا خوب بود اخیرا فوق‌العاده مختل شده است بصوریکه در این اواخر تلگرافات اهالی رابا اتوبوس بمقصد میفرستند البته نباید از نظر دور داشت تا زمانیکه آستارا را تابع استان آذربایجان بود تلگرافات این شهرستان با دستگاه بیسیم مخابره میشد ولی حالا که این شهر تابع گیلان شده است معلوم نیست چرا دستگاه بیسیم جای خود را باتوبوس داده است ؟ بهر حال وضع تلفن کاریر و مخابره تلگراف این شهرستان چندان تعریفی ندارد و اگر مسئولین امور برای رفع این نقص نیز اقدام کنند میتوان گفت که نیازمندی های شهر زیبای آستارا تا اندازه‌ای تامین است .

نیازمندیها و آگهی‌های کوچک

استخدام میشود

یک دوشیزه یا بانو
که دارای سواد کامل بوده و زبان انگلیسی و ماشین‌نویسی فارسی و لاتین را خوب بدانند برای تمام روز سرپرستی موسسه ملی مورد نیاز است داوطلبین بتلفن ۴۳۹۷۸ مراجعه کنند.
۱ـ۲ آ ـ ۲۴۱۱

آگهی استخدام
شرکت سهامی نصب ماشین برای کار در کارگاه کارخانه قند شیروان و خراسان بعده‌ای لوله‌کش وجوشکار برق درجه یک احتیاج دارد داوطلبان با در دست داشتن مدارک مربوط بسوابق کار بساختمان شماره ۳۶۶ بین‌شهناز ۳و۴ خیابان شمیران مراجعه‌نمایند.
۱ـ۲ آ ـ ۲۴۱۰۷

بچندنفر کارگر باتجربه
در نصب‌بخاری‌آب‌گرم‌کن‌نیازمندیم شاهرضا چهارراه کالج کوچه البرزـ سرویس جنرال.

LARGE AMERICAN COMPANY
SEEKS EXPERIENCE SECRETARY (FEMALE) GOOD KNOWLEDGE OF ENGLISH REQUIRED GOOD SALARY CONTACT THOMPSON STARRETT Co. No 369 TAKHT JAMSHID AVE. ACROSS THE STREET FROM AMERICAN EMBASSY SECOND FLOOR BETWEEN 9—12 AM.
۱ـ۲ آ ـ ۲۴۱۰۱

استخدام کمک پرستار
سازمان بیمه های اجتماعی‌کارگران جهت تکمیل کادر کمک پرستاران‌خود در بیمارستانهای مرکز به چند تن دوشیزه یا بانو که واجد شرایط‌ذیل باشند احتیاج دارد.
۱ـ دارا بودن گواهینامه سیکل‌اول متوسطه
۲ـ سن بین ۱۸ الی ۳۰ سال.
۳ـ دارابودن سلامت جسمانی و روحی
۴ـ نداشتن سوء پیشینه
داوطلبانی که واجد شرایط فوق باشند سه ماه در بیمارستان های سازمان با کمک هزینه ۱۵۰۰ ریال ماهانه کار آموزی خواهند کرد چنانچه در پایان دوره کار آموزی از عهده امتحانات مقرر بر آیندبا حقوق ماهانه ۳۵۰۰ ریال و مزایای متعلقه‌استخدام خواهند شد و این مدت جزو سوابق آنان محسوب میگردد
داوطلبان میتوانند از تاریخ انتشار این آگهی لغایت آخر وقت اداری‌روز ۳۰ر۷ر۳۹ همه روزه در ساعات‌اداری باداره کار گزینی سازمان (میدان۲۴ اسفند)مراجعه نمایند.
مدیر عامل . عطاء اله خسروانی

به دو نفر آرشیتکت
برای عصر هانیازمندیم عصر ها با تلفن ۶۹۴۹۵ مذاکره شود

بیک بانو یا دوشیزه با سواد
نیازمندیم استودیو فتو عکاسی اندارک چهار راه سر چشمه مقابل مسجد محمودیه
۱ـ۲ آ ـ ۲۴۱۱۹

کارگر و ماشینکارنجاری
استخدام میشود
جاده کرج رو بروی‌کارخانه‌سیناالکو کارخانه نجاری مهندس کریمیان
۱ـ۳ آ ـ ۲۴۱۹۱

طراح و خطاط
شرکت سهامی جار بچند نفرطراح و خطاط نیازمند است علاقمندان با در دست داشتن نمونه کار هایشان ازساعت ۷ بعد از ظهر مراجعه‌فرمایند خیابان سعدی کوچه ممتاز
۱ـ۳ آ ـ ۲۶۹۹۴

آگهی استخدام
بیمارستان واسعی برای طبخ وتهیه غذای بیماران بدونفر آشپز کارکرده و مجرب نیازمند است ـ داوطلبین میتوانند همه روزه به رئیس‌بیمارستان و یا به تلفن شماره ۳۳۷۲۰ مراجعه نمایند نشانی خیابان ژاله

آگهی استخدام
بیمارستان بازرگانان بمنظور کمک به سرویس پرستاری عده‌ای دوشیزه که حد اقل دارای گواهینامه سوم متوسطه باشند استخدام مینماید.
داوطلبین میتوانند با در دست داشتن مدارک مربوطه همه روزه به استثناء ایام تعطیل از ساعت ۸ صبح تا ۶ بعداز ظهربه ناظمه فنی‌بیمارستان مراجعه نمایند

شرکت ساختمانی بتون‌ریز
بعده‌ای معمار مجرب و با سابقه و با سواد نیازمند است چهارراه دروازه دولت تلفن ۶۹۴۹۵

اجاره داده میشود

اجاره داده‌میشود
ساختمان مدرن‌ومجهز دارای دوازده اطاق و کلیه‌لوازم سمت شمالی خیابان شاه اجاره داده میشود. طالبین بتلفن ۴۵۵۴۷ مراجعه فرمایند.
۱ـ۳ آ ـ ۲۴۰۴۱

دو دستگاه آپارتمان
مدرن هر یک دارای پنج اطاق و یک هال بزرگ با کلیه لوازم واقع دربلوار نهرکرج جنب فروشگاه ۴۴۴ شماره ۲۱۸ طبقه چهارم و پنجم برای‌سکونت ویا دفاتر شرکت ها اجاره داده میشود صبحها تلفن ۵۲۴۱۸ عصرها تلفن ۴۵۳۴۰ و ۶۸۲۱۱
۱ـ۲ آ ـ ۲۴۰۸۳

برای اجاره
آپارتمان ۵ اطاقه‌تکمیل با وان ـ دیوترم‌ـ برق ـتلفن واقع در خیابان پهلوی تلفن ۸۲۶۲۸
آ ـ ۲۶۹۸۰

باجاره داده میشود بقیمت ارزان
دو دستگاه آپارتمان ۳و ۴ اطاقه مجهز و مجزا باحیاط بالای امیرآباد و یکباب منزل سه اطاقه در داودیه بخانه سیاح ۴۱۷۴۷ تلفن بفرمائید
۱ـ۳ آ ـ ۲۴۲۰۹

خانه چهار اطاقه مدرن
لوکس مجهز بتمام وسائل درب ورود ماشین خیابان پهلوی مقابل هتل میامی کاشی شماره ۵۵۸ و دو باب مغازه دو طبقه بلند برای فروشگاه یا نمایشگاه علیحده یا یکجا اجاره داده میشود بتلفن ۸۲۳۳۶ر ۶۹۷۶۳مراجعه فرمائید.
آ ـ ۲۴۲۱۵

جویای کار

دانشجوی انترن حاضر
برای انجام کار های ویزیتوری به راهنمای شماره ۱۵۵۹ اطلاعات رجوع شود.
۱ـ۲ آ ـ ۲۳۸۱۳

جوانی خدمت نظام وظیفه
را انجام داده ودارای ضامن‌معتبر و گواهی نامه رانندگی ۲ شخصی میباشد جویای کار است خواستاران بتلفن شماره ۲۰۰۲۸۸ مراجعه فرمایند
آ ـ ۲۴۶۱

جوانی که مدتی در آمریکا
مشغول تحصیل بوده با داشتن گواهینامه رانندگی و ماشین نویسی جویای کار است ۳۰۲۴۰۷
آ ـ ۲۴۱۵۵

نماینده تجارتی‌ـ مترجم انگلیسی‌و
فرانسه و سر پرست امور برای مسافرت باروپا وآمریکا یاشهرستانها حاضر است تلفن ۳۰۳۹۵۲
۱ـ۲ آ ـ ۲۴۱۲۱

جوانی در فن حسابداری و
دفتر داری دوبل آزموده با دانستن ماشین نویسی فارسی و لاتین حاضر است بعد از ظهر ها در یکی از موسسات ملی کار کند خواستاران بشماره ۱۵۶۵ راهنمای روزنامه ـ اطلاعات مراجعه نمایند.
آ ـ ۲۴۲۰۱

آموزشگاههای فنی

تعلیم صحیح رانندگی هنر کده فنی بزرگترین آموزشگاه رانندگی و مکانیکی در خاور میانه
رانندگی را با آخرین متد علمی به شما می آموزد وتاگرفتن گواهی‌نامه رسمی بشما تعلیم میدهد.
هنر کده فنی بهارستان روبروی چاپخانه مجلس تلفن ۳۸۰۴۶ .
۱ـ۲۰ آ ـ ۲۱۷۳۷

نقشه‌برداری
دوره جدید کلاس نقشه برداری با استفاده از کاملترین وسائل و جدید ترین دوربینهای لازمه زیر نظر استادان دانشمند تشکیل میشود شرکت ها و موسسات بزرک فقط فارغ‌التحصیلان کاخ دانش رااستخدام میکنند.
کاخ دانش
نادری‌ـ نرسیده بچهار راه‌اسلامبول

سروش
SORUSH
سازمان تبلیغات و چاپ
خیابان فردوسی ـ مقابل روزنامه کیهان تلفن ۳۲۵۰۲
۲۵ـ۲ آ ـ ۲۶۳۹۸

مستغلات

بنگاه کوشان ۳۹۷۸۴
دلالی معاملات املاک ـ پول
۱ـ۳۰ آ ـ ۲۴۴۴۸

زمین خریداریم
یک قطعه یکهزار و دویست تا یکهزار و پانصد متری خیابان پهلوی ازسه راه‌ونک‌به‌بالا درامانیه‌محمودیه زعفرانیه باغ فردوس مشخصات را با تلفن ۳۹۷۸۴ اطلاع فرمائید به: بنگاه کوشان

برای خریدو فروش اراضی‌عباس‌آباد
بخیابان روزولت ایستگاه شریف ـ بازرگانی محمدی و اخوان تلفن ـ ۸۲۱۳۵۱مراجعه فرمائید.
۱ـ۲۶ آ ـ ۲۳۸۵۷

۱۰۰۰ منزل و آپارتمان
خالی موجود داریم‌وازشما کمیسیون دریافت نمی‌کنیم به آژانس تهیه‌مسکن تلفن ۳۹۹۵۳ مراجعه فرمائید.
جمشیدی
۱ـ۱۰ آ ـ ۲۴۰۴۹

شرکتهای ساختمانی
مؤسسات دولتی وملی
جهت تهیه برزه واجرای تاسیسات الکتریکی و تلفنی و نصب موتور ها و ژنراتورهای کارگاه های خود با مهندس مشاور دفتر فنی تلکو مشاوره فرمائید تلفن ۶۲۱۰۰
۲ـ۱۵ آ ـ ۲۴۴۰۸

برای اجاره منازلتان بخارجیان با بهترین شرایط با مؤسسه خانه‌سیاح تماس بگیرید تلفن ۴۱۷۴۷
۱ـ۱۵ آ ـ ۲۴۲۱۱

یکنفر فرانسوی
خواهان آپارتمان یا خانه سه اطاقه با حمام و آب لوله کشی سردو گرم مبله یا بدون مبله میباشد لطفا ازروز یکشنبه ساعت ۱۰ ببعد و تمام روز دو شنبه و سه شنبه از ساعت۱۱ و نیم صبح در هتل ریتس به آقای بوسک مستقیما یابوسیله تلفن۴۳۶۳۸ مراجعه شود.

فروش اتومبیل

اتومبیل شورلت ۵۹
کاملا نو باشماره ترانزیت بفروش میرسد بتلفن ۴۶۱۴۴ کارگاه نقاشی صمیمی مراجعه نمائید

واگذار میشود

تعمیرگاه و اتوشوئی
وسیع و مناسب در شهسوارسرراه رامسر بطور شرکت ـ فروش قطعی ـ باجاره واگذار میشود.
آژانس افق آبی ـ شهسوار تلفن ۱۲۷ تلگرافی فقیه.
۱ـ۴ آ ـ ۲۶۸۵۲

یکباب انبار
قسمت تحتانی واقع‌در خیابان سعدی پائین بابرق و تلفن واگذار میشود طالبین بتلفن های شماره ۹۵۰۶۰ و ۶۷۶۳۵ مراجعه فرمایند.
۱ـ۲ آ ـ ۲۳۳۶۶۷

آموزشگاههای علمی

خودآموز انگلیسی بدون زحمت
ENGLISH WITHOUT TROUBLE
این کتاب طریقه صحیح سخنوری مطالعه و نگارش بزبان انگلیسی را باروش ساده وشیوا در کمترین مدت بشما می‌آموزد.
آنرا بدقت مطالعه‌نمائید چنانچه نتیجه‌ئی عایدتان نشد میتوانید پولی را که‌در برابر خرید آن پرداخته‌اید از ناشر دریافت دارید بها : ۷۰ ریال
محل فروش کلیه کتابفروشیهای معتبر تهران و شهرستانها
ناشر :کتابفروشی فروغی تهران، خیابان فردوسی تلفن ۳۰۴۲۸۰
۱ـ۱۰ آ ـ ۲۶۷۳۸

کلاس انگلیسی مبتدی
دوره جدید کلاس‌های‌مبتدی‌انگلیسی سه‌شنبه ۲۶ مهرماه بااستفاده از دستگاه‌های سمعی و بصری زیر نظر استادان دانشمند تشکیل میشود قبلانام نویسی کنید.
کاخ دانش
نادری نرسیده بچهارراه اسلامبول

بفروش میرسد

نمایندگان محترم صنایع آلمان وسایر کشورها ـ کمپانی ها بانکها ـ فروشگاههای معظم توجه فرمایند.
بر خیابان شمیران بالای تخت جمشید تقریبا مقابل سینمای مولن‌روژ ملکی دونبش بمساحت ۴۰۰ مترمربع (۳۲ متربر خیابان شمیران) ۱۳ ونیم بر خیابان ده‌متری جهت فروش یاقرار ساختمانی بطور مستقیم بدون واسطه طالبین بین ساعت ۱۱الی ۵ بعداز ظهر بتلفن شماره ۳۳۸۷۰ مراجعه فرمایند.
۱ـ۳ آ ـ ۲۴۰۱۱

تلفن ۳ برای‌فروش
از ۲ تا۶ بعد از ظهربه‌تلفن۳۷۷۰۲ مراجعه شود.
۱ـ۲ آ ـ ۲۴۰۵

چند قطعه زمین دونبش
برخیابان تخت‌طاوس شمال باغ‌صبا با پروانه سا ختمان وآب‌بفروش میرسد: بنگاه حکمی خیابان تخت‌طاوس تلفن ۳۴۵۲۵ و ۳۶۴۳۳
۱ـ۳ آ ـ ۳۲۶۲۷۶

خانه فروشی در قلهک
۸۵۰ متر بابنای سه مرتبه جلوی خیابان ده اطاق در اختیارداریم‌لاله‌زار ۳۹۷۸۴ بنگاه کوشان
۱ـ۲ آ ـ ۲۶۳۰۲

یکباب خانه واقع
در خیابان امیریه اوایل کوچه شیبانی سه طبقه هشت اطاق سه زیر زمین و حمام با برق و تلفن و لوله کشی آب بدون واسطه بفروش میرسد به تلفن ۲۲۳۹۶ یا ۸۱۱۸۷ مراجعه فرمائید.
آ ـ ۲۴۲۲۱

از اینکه عازم امریکاهستم
مقداری اساس منزله و مقداری لباس های زنانه بفروش میرسدطالبین تجریش دزاشیب خیابان اعلم کوچه سوسن درب سوم دست چپ منزل صادقی یا تلفن ۸۳۸۱۳ مراجعه‌فرمایند
آ ـ ۲۴۲۱۹۰

خانه فروشی
بمساحت ۱۲۰ متر چهار اطاق ـ آشپزخانه ـ بر ق‌ـ آب لوله خیابان سپه غربی چهار راه اسکندری ـ نزدیک گرمابه زرمینا شماره ۵۲بدون واسطه پانصد هزار ریال تلفن۵۶۳۸۸ یا در محل مراجعه شود.
۱ـ۲ آ ـ ۲۴۱۱۳

بصرفه شماست
زمین زراعتی بمساحت تقریبی در حدود یکصدو بیست هزار متر باآب قنات واقع در بخش ۱۲ تهران نرسیده بکهریزک بدون واسطه مقطوع متری پانزده ریال بتلفن شماره ۳۰۳۴۲۱ مراجعه فرمائید.
۱ـ ۲ آ ـ ۲۴۱۳۵

گم شده

چک شماره ۶۶۰۶۶۲
سفید وبدون امضا متعلق به آقای غلام عباس محمدی بانک تهران شعبه مرکز مفقود شده واز درجه اعتبار ساقط است.
آ ـ ۴۲۳۷ ۳

فقدان سند مالکیت
سند مالکیت شماره ۲۱۱ر۳۹۳۲ بنام سید محمد صادق سجادی در تاریخ ۲۰ر۷ر۳۹ مفقود یابنده به‌تلفن ۳۰۵۲۰۵ مراجعه مژدگانی دریافت ضمنا استدعا میشود که دفاتر اسناد رسمی متوجه جریان امر باشند.
سید جعفر سجادی
آ ـ ۲۴۲۲۳

مژدگانی
غلامحسین شراعی اهل همدان پسراصغر شراعی ساکن خیابان شورین همدان کاشی ۵۵۰ از ۲شنبه هفده مهر بتهران آمده و حتی در تهران دیده شده خواهشمند است هر کس اطلاعی از وی دارد بنشانی گاراژ شیشه تهران تلفن ۳۰۵۴۷۲ اطلاع داده و مژدگانی کامل دریافت دارد
سیف‌الله شراع
آ ـ ۲۴۱۳۳

یک جلد گواهینامه پایه یکم
شماره ۹۹۶۳ تهران بنام رضارهی با ۶ عدد سفته ده هزار ریالی امضاء شده بدون تاریخ گمشده است یابنده بتلفن۵۳۵۶۶ دفتر ذغال سنک فروشی کاربین آقای ابوطالب کوه دار اطلاع دهند و مژدگانی خودرا دریافت‌دارند.
آ ـ ۲۴۱۹۳

یک برگ رسید پس انداز
مسکن و شناسنامه این جانب بانو مهر زمان زندی شماره شناسنامه ۱۳ فرزند محمد ابراهیم از تاریخ ۶ر۶ر۳۹ گمشده چنانچه سندی یا وکالت نامه‌ای بنام این جانب تهیه‌شده باشد از درجه اعتبار ساقط است.
مهر زمان زندی
آ ـ ۲۴۲۰۳

احتیاجات زندگی

آقایان باسلیقه‌توجه فرمایند
آرایشگاه توکلی خیابان شاه آباد جنب میدان‌بهارستان‌دربورودی داخل پاساژ تلفن ۳۲۴۵۶
۱ـ۱۵ ا ـ ۲۳۳۴۹

رستوران ژاله مخصوص خانواده ها است دارای چلوکباب مطبوع وسایر اغذیه متنوع و لذیذ ایرانی و فرنگی اول لاله‌زار نو جنب سینما متروپل تلفن ۳۴۳۳۱ ناهار کامل ۵۵ ریال

حراج اجاق گاز و ماشین رختشوئی و تلویزیون
عالیترین و محکمترین اجاق گاز و ماشین‌رختشوئی‌ومشهور ترین‌تلویزیون دنیا ساخت کارخانجات آمریکا تا مدت یک‌هفته نازلتر ازقیمت تجارتی بطالبین فروخته میشود برای‌مشاهده‌و خرید بنماینده انحصاری آن درایران بازرگانی پالیز خیابان نادری کوچه شاهرخ شماره ۷۰تلفن ۴۰۶۲۵مراجعه فرمائید.

سرویس سیار
تلویزیون امرسون
تحت نظر مهندسین‌مجرب وتحصیلکرده آمریکا آماده خدمت بشما است تلفن: ۴۳۵۱۸
نماینده انحصاری
تلویزیون و تهویه امرسون
شرکت سهامی پارس ماشین تلفن ۲۲۲۹۱
۱ـ۱۰ آ ـ ۲۵۸۳۸

آگهی حصر وراثت
پرونده ۲۵۷ـ۳۹ مدنی‌بخش
آقای محمد او یسی بشناسنامه شماره سه موالید صادره از حوزه ۱۳ ثبت احوال تهران دادخواستی بخواست حصر وراثت‌تقدیم داشته‌و توضیح داده که مرحوم علی اویسی در تاریخ بیست و هشتم فروردین ماه یکهزار و سیصد و سی ونه در اقامتگاه دائمی خود کرج فوت‌نموده وراث اوعبارتند از متقاضی (پسر متوفی) و خدیجه اویسی بشناسنامه شماره ۱۲۹ صادره از حوزه هفت کن عیال دائم و دو دختر باسامی مرضیه اویسی بشناسنامه شماره۲۳۳ صادره از حوزه ۳ ثبت احوال تهران وصدیقه اویسی بشناسنامه شماره ۶موالید صادره‌ازحوزه ۱۳ثبت‌احوال تهران میباشد و بغیراز نامبردگان وارث دیگری ندارد اینک با انجام تشریفات مقدماتی درخواست مزبور را سه نوبت متوالی ماهی یکبار در روزنامه رسمی کشور شاهنشاهی و روزنامه کثیر الانتشار اطلاعات آگهی مینماید تا هرکسی اعتراض دارد یا وصیت نامه از متوفی نزداو باشد از تاریخ نشر نخستین آگهی ظرف ۳ماه بدادگاه تقدیم دارد والا گواهی حصر وراثت صادر و هر وصیتنامه بجز سری و رسمی که بعد از این ابراز شود از درجه اعتبار ساقط وبلا اثر خواهد بود.
نوبت اول ۲۴ر۷ر۳۹ . نوبت دوم ۲۴ر۸ر۳۹ . نوبت سوم ۲۴ر۹ر۳۹
رئیس دادگاه بخش کرج ـهاشم وخشور زاده
۱ـ۳ آ ـ ۲۴۰۶۹

اطلاعیه
از مدیران محترم شرکت ها و موسسات متمنی است از کسانی که بعنوان فارغ‌التحصیل کاخ‌دانش‌جهت استخدام مراجعه می نمایندگواهینامه رشته مربوطرا مطالبه‌نمایند واطمینان داشته باشند ببهیچ‌عنوان‌گواهینامه‌به اشخاص‌فاقد صلاحیت‌داده‌نخواهدشد.
کاخ دانش
نادری‌ـنرسیده به‌چهارراه‌اسلامبول
آ ـ ۲۶۸۱۴

راهنمای پزشکی اطلاعات

دکتر محمدرضا مسدد
رز یدنت سابق بیمارستانهای امریکا درمان قطعی بیماریهای مقاربتی دروازه دولت روبروی ساختمان فیات تلفن ۳۰۲۵۴۸ ـ پذیرائی عصر هااز ساعت ۵الی ۸بعد از ظهر.

دکتر دانشگر
امراض مقاربتی و جلدی و سوزاک تازه و کهنه ورم پرستات ضیق مجرا سستی و بواسیر امراض زنانه و نازائی خیابان سپه مقابل پستخانه تلفن ۳۰۲۴۱۶

دکتر عباس نیک‌نژاد
متخصص از دانشگاه پاریس در بیماریهای معده ـ روده ـکبد ـ لوزالمعده . درمان بواسیر بدون عمل فیستول ـفیسورباستد موثر
دروازه شمیران خیابان گرامی

دکتر رفیعی
متخصص بیماری های جهاز هاضمه
از دانشگاه پاریس معده ، کبد ، روده ـ پذیرائی ٤ تا ۸ بعد از ظهر خیابان جامی اول کوچه پاریس تلفن ۶۳۰۶۰

درمان قطعی سوزاک تازه و کهنه وضعف قوای تناسلی
دکتر جناب زاده دارای گواهی‌نامه از دانشکده طب‌فرانسه صبح وعصر خیابان منوچهری مقابل کوچه دبیرستان ژاندارک

دکترا ـ پولوسا
متخصص بیماریهای‌مقاربتی مجاری ادرار و تناسلی خیابان‌فردوسی‌بالا کوچه صادق تلفن ۴۶۵۸۹ پذیرائی صبح وعصر

دکتر رحمانی
متخصص امراض اعصاب و روح از دانشگاه لندن خیابان پهلوی بالاتر از چهار راه امیر اکرم تلفن ۴۵۱۱۴ پذیرائی صبح وعصر

دکتر مرتضی شریفی
متخصص امراض قلب و عروق از دانشگاه پاریس خیابان جامی ـخیابان ستخر ـاول کوی خواجو پذیرائی عصر ها ـ تلفن ۴۹۷۴۸

پلی کلنیک
دکترمجاهدی دکترصدیقی
رزیدنت سابق بیمارستان های امریکا بیماریهای داخلی اطفال ـ مقاربتی ترک تر یاک وسایرموادمخدره ترک‌الکل مجهز به‌دستگاه های رادیوسکپی‌و ائروسل ترایی (بخور پنی سیلین و غیره) دیاترمی.
پذیرائی بعد از ظهر ها وایام تعطیل و شبها تا صبح خیابان شاه رو بروی مسجد سجاد شماره تلفن ۴۹۵۰۲۶

کشیک امشب پزشکان

آقایان دکتر حسن فامیلی ـخیابان شاه بیست متری اول ـدکتر اسلام دوست حشمت‌الدوله چهارراه گلشن تلفن۶۳۰۶۷ دکتر محمد انگجی دروازه دولت مقابل پمپ بنزین تلفن ۳۵۹۴۴ ـ دکتر کرامت‌اله فرهودی شاهرضا ـ پل‌چوبی تلفن ۳۸۵۱۰ ـدکترمهردادباک‌ـ نیا آذربایجان ـچهارراه خوش تلفن ۶۵۰۷۳ ـدکترمحمد تقی اسفندیاری شاهپور چهارراه مختاری ـحسن‌منشی زاده خیابان موسوی بازارچه قنات‌ـ آباد‌ـهاشم شیرازی (دندان پزشک) شاهرضا روبروی پمپ‌بنزین جنب سینما دیانا ـدکترغلام‌حسین مهر علی خیابان آذربایجان چهارراه سلسبیل ۶۶۶۶۰ ـدکتر سید علی‌امیراحمدی‌ـ هاشمی بین چهارراه قصردشت و چهارراه جیحون ۶۳۶۸۵ ـدکتر کاظم نجم آبادی‌ـشاهرضاچهارراه‌بیمارستان پهلوی۴۷۳۲۳‌ـ دکترعطاءاله نیری ـ شاهپور چهارراه مختاری مقابل سینما کشور ۳۸۷۶۰ ـدکتر سید جعفر امیر حمزه ـژاله ایستگاه بهنام ـپلاک ۱۶۳تلفن ۳۲۸۱۰ـدکتر محمود عالم‌ـ مسئول‌بیمارستان‌شهنازخیابان‌شمیران مقابل سینما مولن روز تلفن۳۴۸۳۵ ـدکتر شاهپور سیاهپوش :امیریه ایستگاه البرز جنب مسجد فخریه ـدکتر علی نصیری:خیابان‌شاهرضا جنب سینما دیانا کوچه انوار

تقویم اطلاعات

یکشنبه بیست‌و چهارم مهر ۱۳۳۹
» بیست وچهارم ربیع‌الثانی۱۳۳۸
» شانزدهم اکتبر ۱۹۶۰
اذان صبح : ساعت ۴ر۵۴دقیقه
طلوع آفتاب : ساعت ۶و۱۲ دقیقه
غروب آفتاب : ساعت۱۷و۳۲ دقیقه

صاحب‌امتیاز و مدیرمسئول: عباس مسعودی
جای اداره خیابان‌خیام چاپخانه اطلاعات

امشب بکدام سینما میروید؟

سینما اسکار (تلفن ۴۵۷۹۷)
کشتی را گم نکنی (ویستاویژن ـ دوبله‌بفارسی) با شرکت : جری‌لوئیس شروع : ۳۰ر۱۰ صبح ـ۳ـ۵ـ۷ـ۹ بعد از ظهر

سینما پارک تلفن ۳۹۶۳۷
نرگس آتشپاره (دوبله بفارسی) باشرکت : نرگس. شروع: ۳۰ر۱۰ صبح ـ ۳۰ر۲ـ ۳۰ر۴ـ ۳۰ر۶ـ۳۰ر۸ بعد از ظهر.

سینما تهران تلفن ۳۸۱۶۵
آرشین مالالان با شرکت : ویگن‌ـ تهمینه ـ ظهوری .شروع : ۳۰ر۱۰ صبح ـ۳۰ر۲ ـ۳۰ر۴ ـ۳۰ر۶ ـ۳۰ر۸ بعد از ظهر (تابستانی : آرشین‌مالالان ۳۰ر۷ـ ۳۰ر۹ بعد از ظهر)

سینما چارلی تلفن ۶۸۴۶۱
سرکش (سینماسکوپ‌ـرنگی ـ دوبله بفارسی) با شرکت : موزان هیوارد ـ تیرون پاور . شروع : ۳۰ر۱۰ صبح‌ـ ۳ـ۵ـ۷ـ۹ بعداز ظهر

سینما دیانا تلفن ۴۲۰۱۰
دلاوران دوران(سینماسکوپ ـرنگی دوبله بفارسی)شروع:۳۰ر۱۰صبح ـ ۲½ـ ۴½ـ۶½ـ ۸بعداز ظهر

سینما رویال (تلفن : ۴۹۷۸۵)
آنیبال (سوپرسینماسکوپ‌ـرنگی ـ دوبله بفارسی) باشرکت : ویکتور ماتیور ،ریتاگام ، شروع : ۳۰ر۱۰ صبح‌ ۳ـ ۵ـ ۷ـ ۹ بعد ازظهر .

سینما زهره (تلفن: ۳۰۴۸۰۸)
کشتی را کم نکنی (ویستاویژن ـ دوبله‌بفارسی) با شرکت : جری‌لوئیس شروع : ۱۰ صبح‌ـ ۱۲ ـ۲ـ۴ـ۶ـ ۸ بعد از ظهر

سینما کریستال (تلفن : ۳۷۶۷۵)
کشتی را کم نکنی (ویستاویژن ـ دوبله‌بفارسی) با شرکت : جری‌لوئیس شروع : ۳۰ر۱۰ صبح‌ـ ۲و ربع ـ۴و ربع‌ـ۶وربع‌ـ۸و ربع بعد از ظهر (تراس کشتی را کم نکنی : ۳۰ر۷ ۳۰ر۹بعد از ظهر)

سینما کارون (تلفن:۴۰۰۶۵)
علامت رم (سینما سکوپ ـرنگی‌ـ دوبله بفارسی)باشرکت:آنیتااکبرک ژرژ مارشال .شروع : ۳۰ر۲ـ۳۰ر۴ـ ۳۰ر۶ـ ۳۰ر۸ بعدازظهر.

سینما متروپل (تلفن : ۳۹۴۱۰)
فاتح دروازه مرگ (رنگی ـ دوبله بفارسی) با شرکت : لون چانی ـ پروس نیت شروع : ۳۰ر۱۰ صبح‌ـ ۳۰ر۲ ـ ۳۰ر۴ ـ ۳۰ر۶ ـ ۳۰ر۸

سینما همای تلفن ۴۲۱۶۹
بعلت تعمیرات تعطیل است.

سینماهای درجه یک

سینما آسیا تلفن ۴۲۹۰۹
آنیبال (سوپر سکوپ ـ رنگی ـ دوبله بفارسی) باشرکت : ویکتور ماتیور میلی ویتاله . شروع : ۵ر۱۰ صبح‌ـ ۳ـ ۵ـ ۷ـ ۹ بعد ازظهر .

سینما امپایر (تلفن :۶۷۲۵۲)
زنها طاقت ندارند (رنگی ـ دوبله بفارسی) با شرکت ژاکلین ساساردـ میلن‌دو مونژو شروع ۳۰ر۱۰صبح‌ـ ۳ـ۵ـ۷ـ۹ بعد از ظهر (تراس : ۳۰ر۷ ـ ۳۰ر۹ بعد از ظهر)

سینما ایران تلفن ۳۶۳۵۴
آرشین مالالان با شرکت : ویگن‌ـ تهمینه ـ ظهوری .شروع : ۳۰ر۱۰ صبح ـ۳۰ر۲ ـ۳۰ر۴ ـ۳۰ر۶ ـ۳۰ر۸ بعد از ظهر

سینما پلازا تلفن ۴۴۲۵۵
فاتح دروازه مرگ (رنگی ـدوبله بفارسی) با شرکت : لون چانی ـ پروس نیت شروع : ۳۰ر۱۰ صبح‌ـ ۳۰ر۲ ـ ۳۰ر۴ ـ ۳۰ر۶ ـ ۳۰ر۸ بعد از ظهر

سینماتخت‌جمشید (تلفن:۴۳۵۵۰)
شبهای اروپا (سوپرپانورامیک ـ رنگی ـ دوبله‌بفارسی) با شرکت : کارمن مویلا . شروع : ۳ـ۵ـ۷ـ۹ بعد از ظهر.

سینما حافظ (تلفن :۳۴۰۷۴)
صفر جهنم (رنگی‌ـدوبله‌بفارسی) باشرکت :رابرت استاک ـدورتی‌مالون شروع:۳۰ر۱۰صبح‌ـ۳۰ر۲ـ ۳۰ر۴ ـ ۳۰ر۶ ـ۳۰ر۸ بعداز ظهر

سینما درایوین (تهران پارس)
کشتی را کم نکنی (ویستاویژن‌ـ دوبله بفارسی) با شرکت:جری‌لوئیس شروع ۷ـ ۹ بعد از ظهر

سینما دنیا تلفن ۳۳۸۱۲
دلاوران دوران(سینماسکوپ ـرنگی دوبله بفارسی)شروع:۳۰ر۱۰صبح ـ ۳۰ر۲ ـ۳۰ر۴ ـ۳۰ر۶ ـ۳۰ر۸ بعد از ظهر

سینما رادیوسیتی (تلفن:۴۳۳۲۰)
صفر جهنم (رنگی ـ دوبله‌بفارسی) باشرکت: دورتی مالون ـ رابرت‌استاک شروع: ۱۱ صبح‌ـ ۳ وربع‌ـ ۵وربع‌ـ ۷وربع‌ـ ۹ وربع بعد از ظهر.

سینمارکس (تلفن :۳۴۱۶۹)
آنیبال (سوپر سکوپ ـ رنگی دوبله بفارسی) باشرکت : ویکتور ماتیور ،ریتاگام ، شروع : ۳۰ر۱۰ صبح‌ـ ۳۰ر۲ـ ۳۰ر۴ـ ۳۰ر۶ـ۳۰ر۸ بعد ازظهر.

سینما سعدی (تلفن : ۳۶۴۶۸)
زنها طاقت ندارند (رنگی ـ دوبله بفارسی) با شرکت ژاکلین ساساردـ میلن دو مونژو شروع : ۱۱ صبح ـ ۱ـ۳ـ۵ـ۷ـ۹ بعداز ظهر

سینما سهیلا (تلفن : ۳۶۴۲۴)
پمپی در آتش (سینما سکوپ ـ رنگی ـ دوبله بفارسی) با شرکت : استیوریوز ـکریستین کافمن شروع: ۳۰ر۱۰ ـ صبح ـ ۳۰ر۱۲ ـ ۳۰ر۲ـ ۳۰ر۴ ـ ۳۰ر۶ ـ ۳۰ر۸ بعد ازظهر.
تراس سهیلا
پمپی در آتش :۷ـ۹ بعد از ظهر

سینما مولن‌روژ (تلفن : ۳۰۳۰۳۰)
کشتی‌را کم نکنی (ویستاویژن ـ دوبله بفارسی) باشرکت: جری‌لوئیس، شروع:۳۰ر۱۰صبح‌ـ ۳ـ۵ـ ۷ـ ۹بعداز ظهر

سینما نیاگارا (تلفن : ۶۵۳۰۷)
زنها طاقت ندارند (رنگی ـ دوبله بفارسی) باشرکت : میلن دومونژوـ ژاکلین ساسارد ، شروع ۳۰ر۱۰ صبح ـ ۳۰ر۲ ـ ۳۰ر۴ ـ ۳۰ر۶ ـ ۳۰ر۸ بعد از ظهر

سینما آریا (تلفن : ۳۷۹۵۶)
علامت رم (سینما سکوپ ـ رنگی دوبله بفارسی) باشرکت ،آنیتااکبرک ژرژ مارشال .شروع ،۳۰ر۱۰ صبح ۳۰ر۲ـ۳۰ر۴ـ۳۰ر۶ـ۳۰ر۸ بعدازظهر

سینما ایفل تلفن ۴۰۱۱۶
جوان‌خطرناک (رگالسکوپ)باشرکت لیلی جنتل ـمارک‌دامون شروع۳۰ر۱۰ صبح ـ ۳ـ۵ـ۷ـ۹ بعد از ظهر

سینما بربیان (تلفن : ۳۳۵۳۵)
سامسون و دلیله (ویستاویژن‌ـرنگی دوبله بفارسی) با شرکت :ویکتورـ ماتیور ـ هدی لامار ـشروع: ۹ـ۱۱و ربع‌ـ ۱وسه ربع‌ـ ۴ـ۶وربع‌ـ ۳۰ر۸ بعد از ظهر

سینماهای درجه دو

سینما پردیس
پیک‌نیک (سینماسکوپ ـرنگی)با شرکت :ویلیام هولدن ـکیم‌نواک ـ شروع:۳۰ر۱۰صبح‌ ۳۰ر۲ ـ۳۰ر۴ـ ۳۰ر۶ـ ۳۰ر۸ بعداز ظهر

سینما تاج (تلفن : ۳۳۰۶۴)
دختر نمکزار (رنگی ـ دوبله به فارسی) با شرکت : ایزابل کوری. شروع : ۳۰ر۱۰ صبح ـ ۳۰ر۲ ـ ۳۰ر۴ ـ ۳۰ر۶ـ ۳۰ر۸ بعد از ظهر

سینما سیلوانا (تلفن :۳۳۷۷۷)
چشمه آب حیات (سینما سکوپ ـ رنگی) باشرکت ،ایرن:فردین‌ـسارنک شروع :۳۰ر۲ـ۳۰ر۴ـ۳۰ر۶ ـ۳۰ر۸

سینما فردوسی (تلفن : ۳۵۷۸۴)
جدال در اوکی کرال (رنگی ـ دوبله بفارسی) باشرکت: کرک‌داگلاس برت لنکستر شروع : ۳۰ر۱۰ صبح‌ـ ۳۰ر۲ ـ ۳۰ر۴ ـ ۳۰ر۶ ـ ۸و۳۰ بعدازظهر

سینمافری (تلفن:۲۷۸۹۳)
مشهدی عباد (رنگی‌ـدوبله بفارسی) شروع: ۳۰ر۴ـ۳۰ر۶ـ۳۰ر۸ بعدازظهر

سینمامراد (تلفن:۳۵۷۸۴)
عروسک پشت پرده با شرکت : مجید محسنی شهلا شروع :۳۰ر۱۰ ۳۰ر۲ ـ۳۰ر۴ ـ۳۰ر۶ ـ۳۰ر۸ بعد از ظهر

سینما مشعل (تلفن:۲۳۸۲۶)
دفاع ازحق(رنگی ـدوبله‌بفارسی) باشرکت :استوارت گرینجر .شروع ۳۰ر۱۰صبح‌ ۳۰ر۲ـ ۳۰ر۴ـ ۳۰ر۶ـ ۳۰ر۸ بعداز ظهر

جامعه باربد (تلفن : ۳۲۲۶۵)
امشب بقتل میرسد با شرکت : جعفری ـ شهلا ـعلیمحمدی ـ آزاده شروع : ۳۰ر۸ بعد از ظهر

تاتر پارس (تلفن ۳۸۸۱۱)
بخاطر دخترم با شرکت : شفیع ـ مسعود زادگاه ـ پور انداخت(کنسرت آفت) شروع ۳۰ر۸ بعد از ظهر

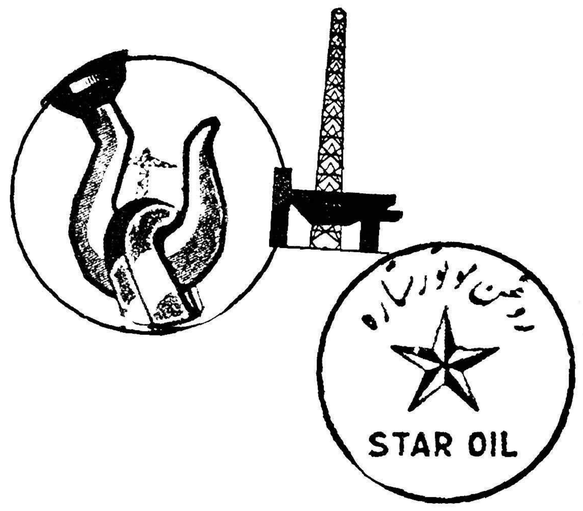

بهترین روغن‌موتور دیزلی وبنزینی تهیه شده باآدیتیوهای
کارخانجات B. A. S. F. آلمان ـ انواع گریس ووالوالین
تهران ـ صندوق پست ۳۲۸ ـ تلفن ۵۸۴۹۴
نمایشگاه صنایع آلمان ـ تالار ۷ از ۱۳ تا ۳۰ مهر

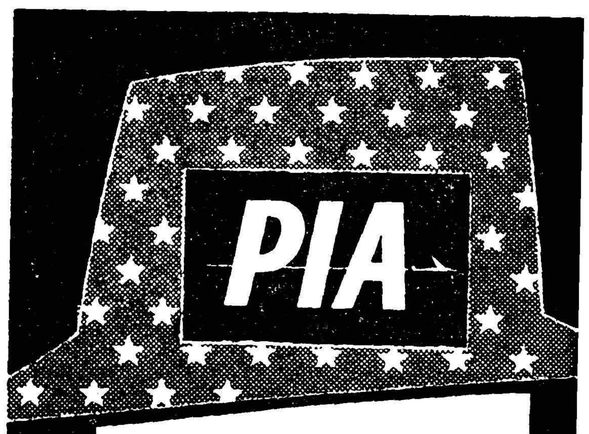

بوئینگ ۷۰۷
به : رم
هفته ای سه بار
بآژانس مسافرتی خود و یا شرکت ایران اکسپرس تخت
جمشید شماره ۳۲۴ تلفن ۴۶۰۹۶ـ۴۹۶۱۵
مراجعه فرمائید
شرکت هواپیمائی بین المللی پاکستان

تیمسار ارتشبد هدایت ریاست
ستاد بزرك ارتشتاران
تیمسار فرماندهی نیروی زمینی ـ تیمسار فرماندهی سپاه یکم ـ تیمسار ریاست بهداری ارتش ـ تیمسار ریاست بیمارستان شماره یك مرکز و سرکار سرهنك فیروزبخش فرماندهی پادگان نظامی بجنورد
از سازمانی که ازکوچکترین فرد تابالاترین مقام آن دست بدست هم داده وخانم اینجانب راکه‌در اثرپرتاب ازجیپ وعدم امکان معالجه دربجنوردمعالجه واورابخانواده‌خود برگرداندمن‌نمیدانم باچه‌زبانی‌تشکر نموده‌وسپاسگزاری نمایم‌فقط‌میتوانم بعرض‌برسانم که‌من‌باهفت طفلم‌شبو روز سپاسگزار بوده و زحمات شبانه روزی کادر بیمارستان شماره یك ارتش را فراموش نکرده و بقای عمر شما و جاودان بودن سازمان ارتش جوان ایران عزیز را با راهنمائیهای حکیمانه شاهنشاه بزرك خواهانم
بجنورد ـ پادگان ـ سروان صمدی

DOMINAL
دومینال

تجارتخانه جنرال

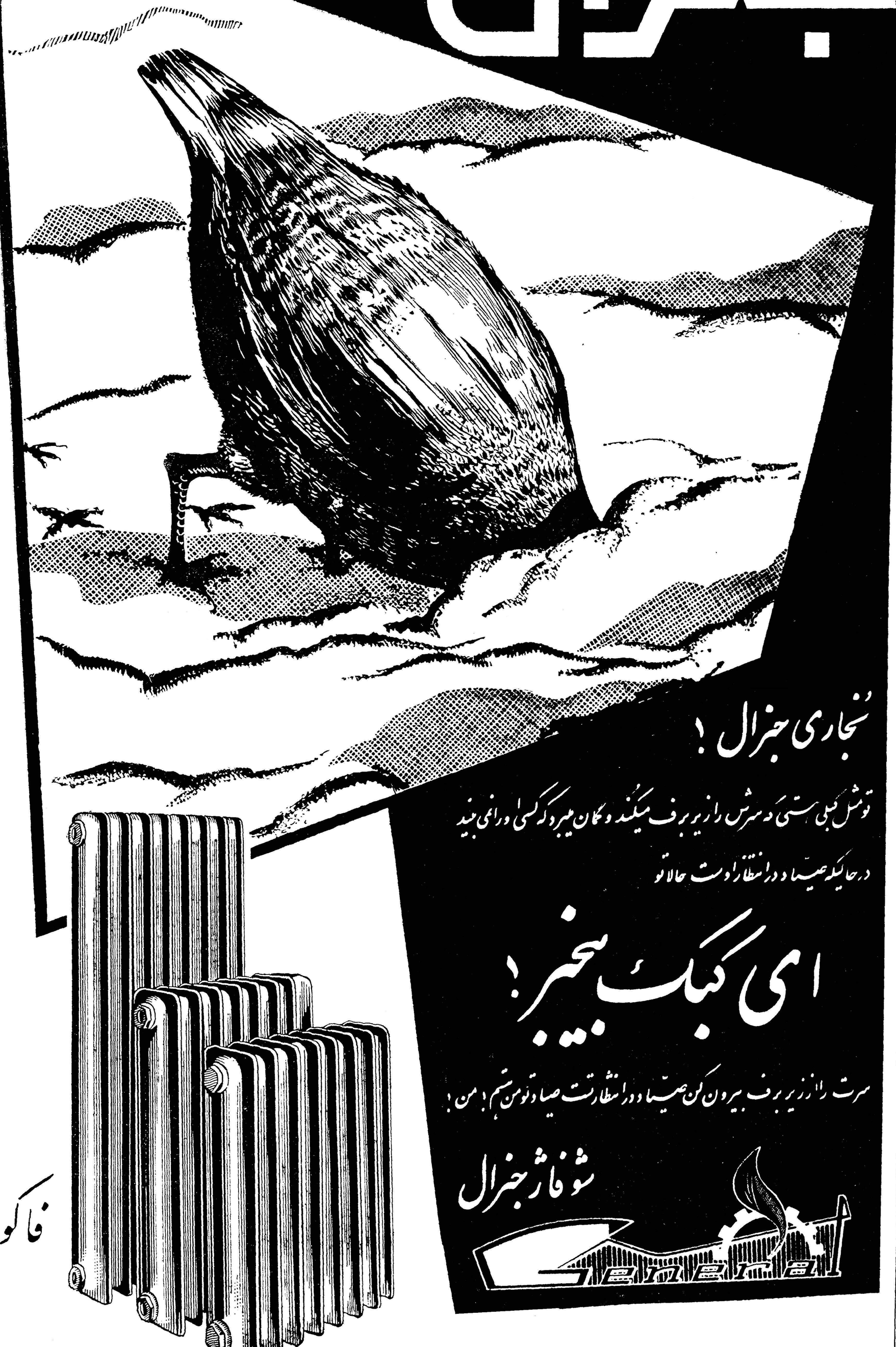

تو مثل کبکی هستی که سرش را زیر برف میکند و گمان میبرد که کسی او را نمی بیند
در حالیکه صیاد در انتظار اوست حالا تو

ای کبک بیخبر!

سرت را از زیر برف بیرون کن صیاد در انتظارت صیاد تو من هستم! من!

شوفاژ جنرال

فاکوپا

شرکت سهامی جنرال مکانیك ـ خیابان ویلا ـ خیابان اراك شماره ۳۶ تلفن ۴۵۴۰۸

آگهی مناقصه

چاپخانه دولتی ایران مقدار یکهزار و هشتصد و سی متریلاستیك بعرض یکصدو بیست سانتیمتر برنك عنابی را طبق نمونه موجود در چاپخانه از طریق مناقصه خریداری مینماید .

۱ـ داوطلبان شرکت در مناقصه میتوانند همه روزه در ساعات اداری با مراجعه بدفتر اداره ملزومات چاپخانه دولتی ایران واقع در میدان بهارستان و اطلاع دقیق از شرایط و مشخصات و قبول کلیه تعهدات پیشنهادات خودرا منتهی تا آخر وقت اداری روز سه‌شنبه سوم آبانماه ۱۳۳۹ باداره دفتر چاپخانه تسلیم و رسید دریافت دارند .

۲ـ پیشنهادات مبهم و مشروط و همچنین به پیشنهاداتیکه پس از موعد مقرر برسد ترتیب اثر داده نخواهد شد .

۳ـ پیشنهاد دهندگان باید مبلغ پانزده هزار ریال بعنوان ودیعه بصندوق چاپخانه دولتی سپرده و رسید آنرا ضمیمه پیشنهاد بنمایند به پیشنهاداتیکه فاقد سپرده باشد ترتیب‌اثر داده نخواهد شد و هرگونه عوارض و مالیات و بهای آگهی بعهده فروشنده خواهد شد .

۴ـ پیشنهادات رسیده درساعت ده صبح روز پنجشنبه‌پنجم آبانماه ۳۹ باز و خوانده خواهد شد و حضور پیشنهاد دهندگان در جلسه مناقصه آزاد و چاپخانه دررد یا قبول یك یا کلیه پیشنهادات مختاراست.

مدیر عامل چاپخانه دولتی ایران

اخطار اداره‌کل بهداری شهرداری

پیرو آگهی های قبلی در خصوص مبارزه با دود اینك بمنظوراهنمائی و دادن تعلیمات‌لازم برای ساختن دودکش صحیح بهداشتی از کلیه صاحبان دکاکین نانوائی و گرمابه ها و کارخانه‌های کوچك وهتل ها و رستورانها دعوت میشود که روز سه شنبه ۲۶ مهرماه ۱۳۳۹ ساعت نه و نیم صبح در اداره کل بهداری شهرداری حضور یابند .

۲ـ۱

رئیس اداره کل بهداری و معاونت‌عمومی‌شهرداری ـ دکترمحمدبهشتی

آ ـ ۲۷۰۰۸

نرخ جدیدی برای کالاها اعلام میشود

برای لبنیات وخوار باروچند قلم جنس نرخ تعیین شده

اجرای نرخهای جدید بوسیله برچسب قطعی است

اصناف مختلف تهران با مامورین در باره نرخ جدید کالا ها با نظر شهرداری کمیسیون هائی تشکیل میدهند و در این کمیسیونها در فروشندگان آن تصمیم میگیرند.

مقامات شهرداری امروز در باره تعیین نرخهای جدید تایید کردندکه این کار عملی خواهد شد و پس از انتشار آگهی عموم مردم از آن مطلع خواهند شد.

ذخیره‌های دانشکده‌حقوق

پذیرفته میشوند

چون عده داوطلبان واجدشرایط (از لحاظ نمرات) قسمت بازرگانی بحد نصاب مورد احتیاج نرسیده است طبق تصمیم دانشکده حقوق ۵۱ نفر از داوطلبان قسمت اقتصادی بشرح زیر که‌از لحاظ نمرات واجد شرط هستند میتوانند در قسمت بازرگانی ثبت‌نام کنند

جهانگیر امیر حمزه یگانه - فاضل سیف‌السادات نبوی - حسن تقوی‌فامیلی - شکراله صفی‌خانی - احمد رفیعی - فریدون رافع نادر مرادی - محمد ولی رفیعی نژاد - علی هنرمند رهرودی - ایرج‌امیر مستوفیان - فضل‌الحشمتی‌رضوی - هوشنگ هادی زاده - میر ابراهیم غروی - اکبر اصلانی - املبنین شیرازی - محمود زنجانی - منوچهر ترکمان اسدی سید احمد فواد خطیب - غلامعلی‌اسد پورپسران‌فر - عظیم ابراهیمی رشتی - مهدی شفیعی اردستانی - سید احمدفواد مرعشی - محمد علی انصاریان - سید حبیب‌اله فاطمی بوشهری - هوشنگ قانع - احمد فرهت - سید ناصر حاج سید جوادی - ژاله برزیاد - سید جوادمرتضوی‌نظری - مهدی قوه‌داغی‌پور - نادرمنصوری - هومان فرهنگ دره‌شوری - رحیم جعفری نژاد صومعه سرائی - بابره مصلح یزدی - مهدی‌حسن - منوچهر کمالی - سیدمحسن کاظمی‌موسوی - عفت قاضی - سیف‌اله صادقی فیروز آبادی - جنت بحری‌زادی - مسعود شمیرانی - یداله خباززاری حقی - جاوید دستوری - سید حبیب اله شفیعی - مهدی منصور - محمد قوام زاده شاطری - بهزاد دکتر ممتاز - محمد علی جوادی - علی مراد یار احمدی - توران وکیل زاده - سیدحسین‌مهدوی‌نجم‌آبادی - همچنین صورت اسامی‌دانشجویان ذخیره رشته سیاسی و قضائی دانشکده حقوق میتوانند ثبت نام نمایند.

رشته سیاسی

رضا مروجی قهرودی - پوراندخت طاهری افشار - اکبرحسینی خوار سگانی - محمد ملایری - پرویز نادری - محمد مصطفی‌بدیعی‌بنگاهی ابراهیم عفرانی - قاسم کلانتری - لطیف‌باقری حجرود - ایرج حقیقی منصور سروش.

رشته قضائی

هوشنگ جمشیدی - حمیدفشارک طباطبائی - محمد نمکی - اسفندیار نورانی - عاتقه نوری - تقی مدنی جوادنبی طبا - سید عنایت‌اله دستغیب حسینی - مصطفی فروتن هوشنگ امیر دلفان - محمد صنعت نگار - هوشنگ فتی - خیراله‌موسوی پور قوام آبادی - عبداله اخیانی

۳۰میلیون‌ریال کالای بازرگانی سوخته

بقیه از صفحه اول

۲۰۰ عدد فیبر ۲۰ عدل ، کاغذ ۳۰ عدل ، موتوسیکلت ۲۰۰صندوق - قریب ۸۰۰ تا ۱۰۰۰ عدل الیاف مصنوعی نیز نیم سوز شده است . مامورین گمرک هنوزمشغول صورت برداری هستند در گزارش تلفنی خرمشهر گفته شده که‌آتش تاکنار انبار معروف بانبار سازمان برنامه پیش آمده وحتی در آهنی انبار ازشدت حرارت سرخ‌شده بوداما آتش‌بداخل آن‌سرایت نکرده است .واگر آتش بداخل انبارسرایت میکرد خسارت مطمئنا به ۲هزارمیلیون ریال میرسید - وکوشش مامورین وبخصوص فداکاری کارگران گمرک مانع ازایجاد این خطرشد . گزارش خرمشهر علت آتش سوزی را ترکیدن یك مخزن‌اسید میداند که عصرجمعه پیش‌آمده‌بایدمتذکرشد معمولاعصرهای جمعه گمرک تعطیل است اگراین‌واقعه در وقت دیگری اتفاق میافتادجلوگیری ازآن آسان تر بود .

کالاها بیمه بوده

بطوریکه خبرنگار مااطلاع‌میدهد کلیه کالاهای سوخته شده بیمه بوده در حقیقت بصاحبان کالا هیچگونه خسارتی وارد نیامده هم اکنون نمایندگان بیمه درمحل آتش سوزی مشغول برآوردخسارت میباشندخسارت الیاف مصنوعی در حدود ۳میلیون‌ریال برآورد میشود .

منظره غم‌انگیز انبارها

خبرنگارمادرخرمشهرامروز بوسیله تلفن چنین گزارش داد.

تاعصر دیروز از بقایای کالاهای آتش گرفته در گمرک خرمشهر دود برمیخاست و مامورین آتش‌نشانی نیروی دریائی و شهرداری و گمرک از محل مراقبت میکردند و برروی اشیاء و آهن آلات گداخته آب می پاشیدند تا از حریق احتمالی جلوگیری شود محوطه انبارهای گمرک پس‌از این حریق مدهش منظره غم انگیزی بخود گرفته است و اهالی خرمشهر دسته دسته برای تماشای این محل می‌آیند .

ورود مدیر کل گمرک

شب گذشته آقای مهندس شکوه معاون وزارت گمرکات برای‌رسیدگی بوضع این حریق باهواپیما بخرمشهر وارد شد و بلافاصله از محوطه انبار های حریق‌زده بازدید کرد و متصدیان گمرک جریان آتش سوزی را باطلاع ایشان رسانیدند ضمنا از طرفشرکت بیمه ایران هیئتی برای تعیین میزان کالاهائی که بیمه بوده و دراین‌حریق ازبین رفته وارد خرمشهر شد این هیئت ازصبح امروزمشغول کارگردیده است مامورین گمرك خرمشهر نیزبا حضور آقای مهندس شکوه جلسه‌ای تشکیل دادندو مدتی در اطراف این موضوع و علت ایجاد حریق بمذاکره وگفتگو پرداختند

نگرانی بازرگانان

صبح امروز عده‌ای ازبازرگانان و حق‌العمل‌کاران خرمشهر و همچنین جمعی از بازرگانانی که کالاهای آنان اخیرا در گمرك تخلیه شده است باداره گمرك این شهرستان رفتندو ازمسئولین گمرك دربارهٔ کالاهای خود اطلاعاتی کسب کردند این عده همگی غمگین و پریشان بنظر می رسیدند و از این واقعه سخت‌ناراحت ونگران بودند ضمناعده‌ای ازبازرگانان تهران نیز که در گمرك خرمشهر کالا هائی دارند پس از اطلاع براین‌امر تلگرافات زیادی باداره گمرك مخابره کرده‌اند و از وضع کارهای خودجویا شده‌اند و بهمین مناسبت تماس‌تلفنی با این شهرستان نیز افزایش یافته است امروز تمام وقت تلفن کاریر تهران ـ خرمشهر صرف مذاکره‌تلفنی تجار تهران باخرمشهر شد

خبرنگار ما در گزارش خود اضافه میکند پریروز و دیروز بعلت وقوع این حریق مدهش در کار تخلیه و بارگیری کشتی های تجارتی که در اسکله هـای گمرك خرمشهربهلو گرفته‌اند وقفه حاصل شده ولی

از صبح امروز بارگیری وتخلیه محمولات کشتی ها آغاز گردیده است.

محل حریق

امروز صبح‌در ادارهٔ گمرك‌خرمشهر گفته شد جمعی که مشغول‌تحقیق درباره علت و نخستین محل وقوع حریق هستندمعتقدند که حریق‌ابتدا از انبار آقای صاحبجمعی انباردار گمرك شروع شده و بعد بحیاط و انبار های اطراف سرایت کرده است.

آتش سیگار !

خبرنگار ما در آبادان گزارش میدهد : چون بازرگانـان از واقعه حـریـق گمـرك خـرمشهـر اظهار نگرانی و ناراحتی میکردند باینجهت از طرف مقامات گمرك خرمشهر اعلام شد که از این‌واقعه هیچگونه نگرانی نداشته باشندزیرا شرکت بیمهٔ ایران خسارت کلیه کالاهای بیمه شده را خواهدپرداخت امروز گفته میشد که حریق براثر سرایت آتش‌سیگار که بوسیلهٔ یکی از کارکنان گمرك‌بدون عمد برروی یك عدل پنبه افتاده بوقوع پیوسته است ولی طبق اظهار یکی ازمقامات شرکت بیمه این موضوع‌با حقیقت چندان وفق نمیدهد . خبرنگار مادر گزارش خود اضافه میکند امروز شایع شد که عده‌ای از کارکنان گمرك خرمشهر در این جریان تحت تعقیب قرارگرفته‌اند ولی‌این‌موضوع نیز از طرف مقامات گمرك تائید نشده است.

فعلا برای تشخیص علت آتش سوزی کمیسیون‌محرمانه‌ای تشکیل شده و در این باره بشدت فعالیت میشود یکی از مقامات شرکت بیمه اظهار داشت :اگر ضمن تحقیق معلوم شودکه حریق عمدی‌بوده‌است شرکت بیمه هیچگونه خسارتی از این بابت نخواهد پرداخت .

ورود تجار کویت

صبح امروز پنج نفر از بازرگانان کویتی که با تجار ایران دادوستد داشته و در انبار گمرك خرمشهر مقداری کالای‌تجارتی دارندباهواپیما وارد آبادان‌شدند و بخرمشهر‌رفتند.

توضیح سازمان برنامه

سازمان برنامه درباره حریق انبار گمرك در خرمشهر توضیح زیر را فرستاده است :

راجع به خبر منتشره در شماره دیشب آن روزنامه دائر به آتش سوزی انبار سازمان برنامه‌درمحوطه گمرك خرمشهر باطلاع میرساند‌که سازمان برنامه در محوطه گمرك خرمشهر نه انبار دارد نه کالا .

شاید انباری که طعمه حریق واقع شده از انبار هائی بوده کـه سازمان برنامه دراین چند سال‌اخیر ساخته و برای بهره برداری تحویل گمرکات داده است .

رؤسای کمیته‌های حزب ملیون در شهرستانها بتهران آمدند

امروز دکتراقبال درجلسه کمیته مرکزی حزب ملیون شرکت‌کرد

از کمیته های استانها

دیروز ۱۲نفر روسای کمیته‌های استان حزب ملیون‌واردتهران‌شدند تادر کنفرانس چهار روزه‌ای که از امروز ساعت ده صبح در حزب ملیون تشکیل شد شرکت کنند.

این ۱۲ نفر عبارتند از آقایان جهانگیر سرتیپ‌پور رئیس کمیته استان گیلان ـ مرتضی شریف‌زاده رئیس کمیته استان مازندران ـ دکتر امیرکبیریان رئیس کمیته استان آذربایجان شرقی ـ حاج‌امیرمنظم رئیس کمیته آذربایجان غربی ـ مهدی وزیری رئیس کمیته استان کرمانشاهان ـ دکتر کار رئیس کمیته استان خوزستان ـ فتاح‌پرهام رئیس کمیته استان‌فارس‌ـ ابوالقاسم هرندی رئیس کمیته استان کرمان دکتر سامی راد رئیس کمیته‌استان خراسان ـ دکتر نواب رئیس کمیته استان اصفهان ـ دکتر نیری‌رئیس کمیته استان بلوچستان ـ امام‌جمعه رئیس کمیته بیجار .

تقویت حزب

امروز آقای دکتر امامی ـ دبیر کل حزب ملیون درباره کنفرانس مزبور به‌خبرنگارما اظهار داشت این کنفرانس برای تقویت شعبات حزب درمراکز استانها وولایات تشکیل شده و ریاست جلسات آن بعهده آقای دکتر اقبال رهبر حزب خواهد بود .

جلسه کمیته مرکزی

امروز جلسه کمیته مرکزی‌حزب ملیون باحضور دکتر اقبال تشکیل شد.

درجلسه امروز کمیته مرکزی حزب ملیون ابتدا آقایان سناتور جم‌وسناتور آموزگار و دولت‌آبادی درباره برنامه حزب سخن گفتند آنگاه آقای دکتر سامی رادرئیس دانشگاه مشهد ورئیس کمیته‌استان خراسان ودکتر امیرکبیریان‌رئیس کمیته‌آذربایجان‌وسرتیپ‌پور رئیس کمیته گیلان‌درباره فعالیت‌های‌حزب ملیون در شهرستانها بیاناتی ایراد داشتند که ضمن آن گفتند مابه تهران آمده‌ایم تااز کمیته مرکزی الهام بگیریم ووفاداری خودرابحزب اعلام داریم

درآرامگاه

ساعت یازدونیم امروز روسای کمیته استانها درآرامگاه رضاشاه کبیر حضور یافته ودسته گل‌نثار آرامگاه نمودند.

رئیس راهنمائی گفت:

عابرین پیاده درصورت تخلف جریمه خواهندشد

● وضع راهنمائی ورانندگی‌شهرستانهانیزاصلاح‌خواهدشد

امروز آقای سرهنك وثیق‌رئیس راهنمائی و رانندگی بخبرنگارما گفت :

بزرگترین مشکل کنونی در امر راهنمائی شهر مربوط بعابرین‌پیاده است . چون ماتاحدی توانسته‌ایم رانندگان را برعایت‌مقررات‌راهنمائی آشنا و موظف کنیم ولی هنوز عابرین پیاده این مقررات را رعایت نمیکنند و بلکه باید بگویم به‌آن آشنائی ندارند .

باین مناسبت تصمیم گرفتیم با گذاردن علائم کافی برای روزد شب وخط کشی کامل کلیه خیابانها‌توجه عابرین محترم رابمقررات عبورومرور پیاده روهاو نقاط خط‌کشی شده جلب کنیم .ودرصورت عدم رعایت مقررات جرائمی درنظربگیریم.بنابراین جریمه کردن عابرین متخلف پیاده دربرنامه‌ما قرار میگیرد .

«البته‌هدف وکوشش من دردوره تصدی فقط اصلاح وضع راهنمائی و رانندگی تهران نخواهدبود وبانقشه هائیکه دارم بزودی نسبت بوضع تمام استانها و شهرستانها نیز رسیدگی خواهد شد .»

رئیس راهنمائی گفت : درمورد صدور گواهینامه های‌جدید رانندگی تصمیم گرفته شد با اسفالت میدان آزمایش وبرگزیدن افسران ورزیده‌و لایق دراین مورد نیز دقت بیشتری‌بعمل آید . ضمنا تصمیم گرفته شد در صورتیکه پس‌ازاین راننده‌ای تذکرات پلیس رارعایت ننمود وتکرار جرم کرد گواهینامه اوبطور قطع اخذ وبرای همیشه باطل شود .

برخانه های

بقیه از صفحه اول

مزبور تهیه شده و بزودی اجرا میشود .

طرح مزبور بانظر مامورین‌شهرداری وسایر سازمانهای مسئول تدوین گردیده و شرایط آن بقرار زیراست کلیه خانـه های خالی موجود در تهران اولا نباید بیش از مدت چهار ماه خالی بماند و در صورتیکـه خانـه ای بیش از مدت مقرر در آئین نامـه خالی ماند بآن عوارض تعلق میگیرد . طبق این آئین نامـه خانـه هائی که تا پنجهزار ریال باجاره واگذار شده اند از عوارض جدید معاف میباشند و از این رقم ببالا بترتیب مال الاجاره از پنجاه در صد الی بیست در صد عوارض بآنها تعلق خواهد گرفت این آئین‌نامه برای تصویب وزارت کشورارسال گردید .

درضیافت دیشب

بقیه از صفحه اول

سفیر کبیر در جواب اظهارات وزیر خارجه نطقی بزبان فارسی ایراد نمود و گفت : دو سال پیش که بایران وارد شدم هرگز فکر نمیکردم که رفتن از اینجا برایم اینقدر سخت باشد و اگر بگویم ایران را وطن دوم خود میشناسم ، اغراق نگفته‌ام و این دو سال برمن همچون دو روز گذشت و بقول‌شاعر حساس شما « کلیم »:

یك روز صرف بستن دل شد به این و آن

روز دگر به کندن دل زین وآن گذشت

سفیر کبیر هند در خاتمه گفت: اکنون که از ایران میروم اجازه میخواهم عرایضم را با شعری از حافظ تمام کنم که :

دورم بصورت از در دولتسرای دوست

لیکن بجان‌و دل‌زمقیمان حضرتم

سخنان سفیر کبیر هند در حاضرین اثر عمیق گذاشت وهمه نکته سنجی وی را تحسین کردند.

نخست‌وزیر باافزایش آب بهامخالفت کرد

بقیه از صفحه اول

سازمان آب تهران برای افزایش بهای آب پیشنهاد رسمی به دولت نداده بود امادر تنظیم‌وتدوین‌برنامه های آینده لوله‌کشی‌تهران بـرای جبران کسری‌درآمدپیش‌بینی کرده بودقیمت یك مترمکعب آب از ۵ ریال به ۷٫۵ریال افزایش یابد.

دلایل امر هم این بود که‌سازمان آب بادرآمد فعلی و حتی درآمد سالهای آینده خود قادر به‌پرداخت وامی که از مردم گرفته است و همچنین استهلاك اصل وبهره وامی که‌از بانك ملی دریافت کرده نمی باشد وراه‌حلی هم برای وجود آن ندارد مگر آنکه دولت از بودجه خود این کسری راتامین کند و یا از خود مردم باافزایش نرخ آب تصفیه شده گرفته شود.

سازمان آب باحساب اینکه‌دولت قادربه تامین کسری مزبور ازمحل بودجه عمومی نیست مسئله‌افزایش بهای آب راپیش‌بینی نمود.

آقای نخست‌وزیر بااین نظر موافقت‌نکرد زیرا دولت در حال حاضر برای پائین‌آوردن و تثبیت نرخ کالاها، مختلف کوشش فوق‌العاده‌ای مبذول میدارد از این نظر بالابردن نرخ آب مغایر بااین سیاست دولت است .

سازمان آب تاپایان سال جاری صدوده هزار مشترك آب خواهد داشت که این‌عده در «تهران‌فعلی» و «تهران نهائی» از آب تصفیه‌شده استفاده میکنند آب‌بهاو حق‌انشعاب صدوده هزار مستغل مزبور فقط قسمتی ازتعهدات سازمـان آب تهران راتامین میکند برای کسری آن باید بعداً فکری بشود.

آرزو داریم از نزدیك ملکه‌محبوب خودرا ببینیم .

دفتر مطبوعاتی

بعدازظهر امروز سخنگوی اداره کل‌انتشارات و رادیو اظهارداشت که‌نوزده تن‌از خبرنگاران‌وعکاسان وفیلمبرداران ازنقاط مختلف گیتی بمناسبت نزدیکی وضع حمل علیا حضرت ملکه فرح به‌تهران آمده‌اند ترتیبی داده شد که همزمان با روز تولد نوزاد یك دفتر مطبوعاتی جزئیات گزارشهای موردنیازمطبوعات رادر اختیار آنان بگذارد.

از طرف انجمن مطبوعات ایران عصرروز پنجشنبه از روزنامه‌نگاران ونمایندگان مطبوعات خارجی دعوت شده که‌طی ضیافتی‌باروزنامه‌نگاران ایرانی آشنائی حاصل کنند.

ملکه دوم آبان

بقیه از صفحه اول

موسسات مطبوعاتی ، رادیوئی و تلویزیونی بزرك جهانند که برای تنظیم اخبار و رپورتاژ های مربوط به تولد نوزاد خانواده‌سلطنتی‌ایران و همچنین گرفتن عکس و فیلم بتهران آمده‌اند .

وضع مزاجی

تهران ـ ۱۵ اکتبر ـ آموشیتد پرس ـ مقامات پزشکی پیش‌بینی کردند که نوزاد دربار ایران در هفته آینده بدنیا خواهد آمد .دکتر جهانشاه صالح وزیر بهداری و پزشك مخصوص که هر روزملکه ایران را تحت معاینه دقیق قرار میدهد اظهار داشت که‌وضع‌مزاجی ملکه «بسیار عادی است .»

بر طبق گزارش روزنامه«تهران جورنال» وی اظهار داشته است که تمام نشانه ها حاکی ازاینستکه نوزاد پسر است . تولد ولیعهد احتمالی آینده ایران با شادمانی و شعف ایرانیان همراه خواهد بود که در تاریخ سابقه نداشته‌است .

ملکه فرح که از کاخ‌سعدآباد همراه باشاهنشاه به کاخ سلطنتی در شهر مراجعت کرده‌انـد در بیمارستان دولتی حمایت مادران وضع حمل خواهند کرد . تاکنون ۲۲ هزار کودك از خانواده های مستمند در این زایشگاه بدنیا آمده‌اند . یك‌طبقه‌تمام ازبیمارستان شامل سالن نمایش برای‌وضع‌حمل ملکه تخصیص داده شده . یك جلد کلام‌اله مجید در اطاق‌قرارداده شده‌است که بلافاصله پس‌از بدنیا آمدن نوزاد تاریخ تولد وی در آخرین صفحه آن نوشته میشود .

خیابان استخر

بدعوت آقای حاج فتحعلی‌راه پیما رئیس انجمن محلی استخر و راه‌پیما جمعی از مردم و معتمدین محلی در مسجد محمدیه واقع در خیابـان استخر گرد آمدند . آقایان محمد علی مسعودی و فتح‌اله فرود در این مجلس حضور داشتند . آقای سید جواد حسینـی واعظ محل بمنبـر رفت و درباره توجه و علاقه مردم کشور بنوزادی که تاچند روز دیگر در دربار ایران‌چشم بجهان میگشاید مطالبی بیان داشت و از خداونـد مسئلت کرد که نوزاد پسر باشد در این موقع عموم حاضرین بـرای سلامت ملکه دعا نمودند.

مسجد باب الحوائج

طبق دعوت انجمن محلی عمران و آبادی شهناز دیشب گروه کثیری ازمردم درمسجد باب الحوائج‌اجتماع کردند. ابتدا آقای آحادی اشعاری خواند وپس ازآن آقای اشرف‌شرح مبسوطی درباره شاهدوستی مردم بیان داشت . آنگاه آقای کمره‌ای درباره مقام‌شامخ‌سلطنت و احساسات مردم ایران نسبت بشاهنشاه مطالب جامعی بیان داشت و سپس گفت : در این‌محل عموم اهالی برای‌سلامت شاهنشاه و ملکه‌دست نیایش بدرگاه خداوند دراز مینمایند . در پایان مجلس آقایان محمد علی مسعودی رستگار رازی دکتر ابوالقاسمی ، رستمپور و سایرمعتمدین محل‌درباره نیازمندیهای محل اظهاراتی کردند.

در این مراسم پانصد نفرمستمند از طرف انجمن‌ومردم اطعام گردیدند.

دوشهر دی

شب گذشته بدعوت معتمدین‌محل و آقای سید نقی موسوی در صحن حضرت عبدالعظیم مجلس دعائی با شرکت طبقات مختلف تشکیل شد ابتدا آقای غفاری مطالبی در باره شاه دوستی مردم ایران بیان داشت سپس آقای سید تقی موسوی رشته سخن را بدست گرفت و گفت مردم تهران و شهر دی باین مکان آمده‌اند تا برای سلامت ذات شاهنشاه و ملکـه دعا نمایند . وی در خاتمـه اظهارات خود از مردم بمناسبت حضور در محل دعا تشکر کرد .آنگاه آقای امیر اسدالهی تولیت امام زاده طاهر از مردم تقاضا نمود تا برای سلامت علیاحضرت ملکه در هنگام فراغت دعا نمایند و مراسم دعا با ابهت خاصی انجام گرفت . در این مجلس آقای محمد علی مسعودی و آقایان فرماندار شهر دی و دوسای شهربانی و فرهنگ و جمعی از معتمدین محل حضور داشتند .

طاق نصرتها

امروز اهالی خیابان‌مولوی‌بمنظور تجلیل ازملکه محبوب خود هنگام تشریف‌فرمائی‌به‌زایشگاه‌دوطاق‌نصرت بزرك در دو طرف میدان اعدام برپا کرده بودند بقرار اطلاع انجمن‌های محلی و اهالی جنوب شهر در صدد تدارك استقبال پرشور و صمیمانه‌ای از ملکه محبوب و نوزاد گرانمایه دربار ایران میباشند .

هدیه یك خیاط

امروز یك خانم چادر نمازی‌بنام محبوبه به زایشگاه مراجعه کرد و گفت من یك خیاط ساده هستم و حاضرم بسهم خود هدیه نا قابلی برای نوزاد ملکه تقدیم کنم .آقای دکتر موتمنی مدیر عامل بنگـاه حمایت مادران و نوزادان از خانم تشکر کرد و گفت با کمال میل هدیه او را به دفتر مخصوص‌علیا حضرت تحویل خواهد داد . خانم محبوبه که از شدت خوشحالی‌اشك در چشمانش حلقه‌زده‌بودباخوشحالی زیادی گفت چون بمن خواب نما شد ، که نوزاد دربار ایران پسر خواهد بود لباس بچه را پسرانه میدوزم ....

شبی سی‌نوزاد

امروز آقای دکتر موتمنی مدیر عامل بنگاه حمایت مادران‌ونوزادان بخبرنگار ما اظهار داشت گروه پزشکی و پرستاری وفنی زایشگاه از هر نظر آماده هستند .

گزارش خبرنگار ماافضافه‌میکند دیشب و پریشب شصت نوزاد در زایشگاه بدنیا آمدند که اکثرا پسر بودند .

عیادت ملکه از زائوها

امروز کسب اطلاع شد احتمال دارد علیاحضرت ملکه‌پس‌ازوضع‌حمل و رفع دوره نقاهت از زائو های زایشگاه حمایت مادران عیادت فرمایند از این رو زائوهائی کـه این موضوع را. شنیدند حاضر نیستند باین زودیها زایشگاه را ترك نمایند این زائوها که اغلب از زنان غیر متمکن میباشند میگویند

بمناسبت نوزاد خاندان سلطنت

باطلاع عموم اهالی محترم‌تهران میرساند

مجلس دعا جهت سلامتی اعلیحضرت همایونی محمد رضا شاه‌پهلوی واستغاثه از درگاه حضرت‌احدیت جهت ذکور بودن نوزاد خاندان جلیل سلطنت‌روز ۲شنبه ۲۵مهرماه از ساعت ٤الی٦ بعداز ظهر در بخش ۱۵ خیابان غار مسجددروازه غار ازطرف هیئت مدیره انجمن محلی جنوب‌شهر میدان زاهدی واتوابع برقرار است مستدعی است از عموم طبقات دراین مجلس شرکت فرمایند.

رئیس انجمن محلی‌جنوب شهرمیدان زاهدی وتوابع ـ شاه کرمی

آ_۲٤۲۹۳

کلینکس گران نشده

شرکت نوظهور باطلاع عموم مشتریان محترم خـود میرساندکه در قیمت

دستمال نظافت وبهداشتی کلینکس KLEENEX

هیچگونه تغییری داده نشده وبهمان قیمت سابق در تمـام داروخانه‌ها وخواروبارفروشیها بمقدار کافی‌دراختیارشماست

۱ـ۲ آ_۲۷۱٤٤

آگهی‌های تسلیت

همکار محترمه خانم مجلسی

کارکنان دبستان امیراتابك مصیبت وارده را بشما و خانواده محترمتان تسلیت گفته سلامت وسعادت بازماندگان را آرزومندند. **ازطرف عموم همکاران ـ کمالی**

جناب سرهنك دیده بان

بدینوسیله مصیبت وارده را بجنابعالی و خاندان ارجمندتان تسلیت عرض نموده بقاء عمر و سعادت بازماندگان را از خداوند متعال مسئلت داریم .

کوچصفهانی ـ کبیری ـ صانعی ـ جهانگیری ـ ضرابی

جناب آقای دکتر محمد بهشتی

درگذشت جانگداز شادروان سرهنك نصرالله شاهرخی را بجنابعالی وخانواده محترم تسلیت عرض نموده و بقاء و دوام آن خاندان گرامی را از پروردگار توانا مسئلت دارد .

آ_۲۷۰۷٤ **دکتر نظام‌الدین بهشتی**

جناب آقای فتح‌الله دیدبان

مصیبت وارده را به آنجناب وفامیل محترم تسلیت عرض مینماید. آ_۲٤۳۱۳ **خرم**

باقلبی آکنده از اندوه شهادت استاد بزرگوار خودرا تسلیت عرض کرده نیك فرجامی خاندان جلیل مرحوم‌**دکتر صفدری** را ازدرگاه ایزد پاك خواهانیم.

دانشجویان سال چهارم قضائی دانشکده حقوق

تیمسار سپهبد گیلانشاه

باقلبی مملو ازتاثر مصیبت وارده را حضور مبارك‌تسلیت عرض نموده واز خداوند متعال مسئلت مینمایدکه به آن خانواده جلیل مخصوصا آن جناب صبر وشکیبائی عنایت فرمایند. آ_۲٤۳۱۳ **خرم**

کلیه پرسنل تیپ مستقل دفاع هوائی **شهادت سرکار سرهنك خلبان نصرالله شاهرخی** را با ابراز همدردی‌تسلیت عرض نموده و سعادت بازماندگان بخصوص خاندان محترم شاهرخی را از خداوند متعال مسئلت دارند .

سرهنك هوائی ستاد نصرالله خلیل ناجی

با کمال تاسف شهادت شادروان سرکار سرهنك نصرالله شاهرخی را بکلیه بازماندگان بخصوص جناب‌آقای دکترمحمد بهشتی تسلیت عرض می نمایم .

آ_۲٤۲٦۷ **داروخانه طوسی‌نو ـ ظهوریان**

نمایندگی انجمن زرتشتیان شریف آباد و توابع‌در تهران با کمال تاسف درگذشت شادروان آب‌نهیر **رستم آبادیان** شریف آبادی را بکلیه بستگان و خویشاوندان آنمرحومه بویژه آقایان ارباب کیومرث آبادیان وبانودکتر فرهاد آبادانی تسلیت گفته بقای عمر خانواده آنمرحومه را از درگاه‌اهورمزدا خواهانست .

نمایندگی انجمن زرتشتیان شریف آباد و توابع در تهران

با کمال تاثروتاسف فوت مرحوم محمد امیر صالح را بخاندان محترم امیر صالح قاسمیه زندی خصوصا جناب‌آقای امیر حسین امیر صالح تسلیت عرض می نمائیم .

آ_۲٤۳۱۹ **شرکت برق شوش**

انجمن زرتشتیان شریف آباد وتوابع شعبه تهران با نهایت تاسف درگذشت شادروان آب نهیر رستم آبادانی را به خویشاوندان آن روانشاد بویژه آقایان ارباب کیومرث آبادیان‌وبانوودکتر فرهاد آبادانی تسلیت می گوید .

نایب رئیس انجمن زرتشتیان شریف‌آباد و تواب شعبه‌تهران

آ_۲٤۲۵۵ **دکتر رستم بنداری**

دانشجویان سال دوم دانشکده حقوق ضمن ابرازتاسف از شهادت **استاد محترم جناب دکتر محمد صفدری** با ابراز انزجار ازعمل‌وحشیانه‌وغیرانسانی‌جانی‌این فاجعه‌جانگداز را بعموم‌بازماندگان آنمرحوم و دانشگاهیان بویژه استادان و دانشجویان دانشکده حقوق تسلیت عرض می کنند .

دانشجویان سال دوم دانشکده حقوق

با نهایت تاثر و تاسف شهادت جانگداز استاد محترم جناب آقای دکتر محمد صفدری را که از اساتید محبـوب دانشکده حقوق بودند بعموم فرهنك دوستان بویژه خانواده داغدار ایشان و اساتید محترم دانشگاه صمیمانه تسلیت عرض نموده ازخداوند متعال صبر جمیل برای بازماندگان آن فقید خواهانیم . **دانشجویان سال اول دانشکده‌حقوق**

سرکار ستوان دوم پزشك محمود صفدری

با نهایت تاسف مصیبت وارده را تسلیت گفته خود را در اندوه شما شریك میدانیم

دانشجویان گروهان پزشکی دانشکده افسری

لوازم اتومبیل‌های مدعوین عروسی سرقت شد!

وقتی میهمانها از عروسی مراجعت کردند متوجه شدند که لوازم وحتی گلگیر اتومبیلهای آنها بسرقت رفته است
مامورین سارق راکه راننده یکی ازمدعوین بود شناخته وهنگامیکه وارد اطاق او شدند ازتعجب دهانشان بازماند!

یك‌راننده اتومبیل سواری پس از آنکه خانم ارباب خودرا بیك مجلس عروسی رساند خودنیزبیکار ننشست وموقعیکه‌رانندگان‌اتومبیل های سایر مدعوین برای صرف‌شام بداخل منزل رفته بودند ، اسباب و اثاثیه کلیه اتومبیلهای مدعوین را باز کرد و بسرقت برد !

جریان این واقعه بنابپرونده‌ای که در آگاهی تشکیل شده‌است از این قرار می‌باشد :

چند شب پیش راننده یکی از کارمندان عالیرتبه وزارت دارائی‌که حسن زاهدی مصلحی‌نام‌دارد،صاحب اتومبیل و خانم اورا سوار کرده‌به خانه آقای مهندس مژدهی‌درخیابان امیریه برد . آنشب عروسی دختر آقای مهندس مژدهی بود و عده زیادی بعروسی دعوت داشتند و در مقابل خانه اتومبیل های زیادی‌دیده می‌شد که‌مدعوین رابه‌مجلس‌عروسی آورده بودند .

تعمیرگلگیر اتومبیل !

پاسی از شب گذشته بود که‌آقای سرگرد قاسم تنها افسر ارتش که منزلش در آن حوالی بود ، هنگام عبور از مقابل منزل آقای مهندس مژدهی مشاهده کرد که مردی مشغول بازکردن گلگیر اتومبیلی است .افسر مزبور جلو رفت سئوال کرد چکار میکنی ؟آن مرد جواب داد این اتومبیل اربابم‌است‌میخواهم تااو از عروسی برمیگردد گلگیر آن را تعمیر کنم .سرگرد نامبرده دیگر چیزی نگفت و بخانه خود رفت .

لوازم اتومبیل مهمانهارا دزدیدند

فردای آن روز سرگرد کمیلی افسر ارتش که باسرگرد قاسم‌تنها در یك منزل سکونت دارد برای‌او تعریف کرد : دیشب در عروسی دختر آقای مهندس مژدهی دعوت داشتیم وقتی که از مجلس عروسی بیرون آمدیم متوجه شدیم که‌لوازم اتومبیل من و سایر مدعوین مورد دستبرد قرار گرفته و قالپاقهاوچراغ و حتی گلگیر های اتومبیلها به سرقت رفته است . سرگرد تنها با کرد و بالاخره‌موضوع‌به‌اداره‌آگاهی اطلاع‌داده شد .

چشمان مامورین بازماند

مامورین شعبه ششم‌اداره‌آگاهی جریان را تحت رسیدگی قراردادند و بانشانیهائی که سرگرد تنها در مورد سارق لوازم اتومبیلها. دراختیار مامورین گذارده بودمامورین‌شروع به‌تحقیقاتی نموده وپی‌بردند که‌سارق راننده‌ای بنام حسن‌زاهدی مصلحی می‌باشد که شب عروسی نیز در محل بوده‌است .مامورین بسراغ شنیدن این‌ماجرا بیاد مشاهدات‌خود در شب قبل افتاد و جریان‌راتعریف حسن زاهدی مصلحی رفته وی را دستگیرکردند وخانه اورا مورد بازرسی قراردادند .مامورین وقتی باطاق‌سکونت‌حسن‌رسیدند‌چشمانشان از حیرت بازماند چون این اطاق تبدیل بیك مغازه وسائل اتومبیل شده بود !

گواهینامه رانندگی سارق لوازم اتومبیل‌های مدعوین عروسی

استفاده از شام عروسی

اموال مسروقه به‌اداره آگاهی حمل گردید و حسن زاهدی‌مصلحی در بازجوئیهای بعدی اعتراف کرد و گفت :موقعیکه رانندگان برای خوردن شام بمنزل عروس‌رفته‌بودند. من ازاین فرصت کوتاه استفاده کرده لوازم و اثاثیه کلیه‌اتومبیل های مدعوین را باز کرده‌وبااتومبیل خودم بمنزل بردم .

حسن‌زاهدی مصلحی فعلا باقرار قانونی بازداشت‌میباشد وگواهینامه رانندگی وی لغو شده وبرای‌همیشه از رانندگی محروم گردیده است.

حوادث وقایع

گردوخاك جاده موجب واژگون شدن کامیونی گردید

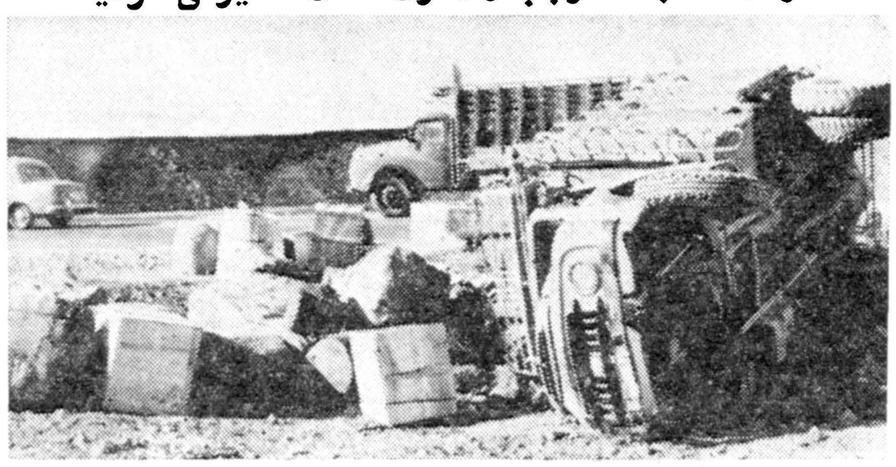

دیشب کامیون شماره ۵۰۲ که درجاده جنوبی کرج درحرکت بود بعلت گردوخاك شدید در گودالی که بمنظور ایجاد میدان کنده شده است افتاد وواژگون شد. دراین حادثه راننده وکمك راننده کامیون مختصر جراحتی برداشتند. در عکس بالا کامیون واژگون شده دیده میشود.

۳۰۲۵۶۹
تلفن شبانه‌روزی سرویس حوادث

چگونه دانشیار دانشکده حقوق بقتل رسید

بقیه از صفحه اول

قبل‌از آنکه مرحوم دکترصفدری‌بتواند متوجه قصدو تصمیم وی‌شود ، جوان ناشناس مقداری گردنرم سفید رنك بصورت وچشم دکتر پاشیدو سپس‌با چاقوئی چندضربه به‌لب وصورت وبعد ضرباتی بکتف وپشت‌دکتر صفدری‌وارد آورد ویا بفرار گذاشت. باواردشدن این‌ضربات خون‌از صورت وپشت‌دکتر صفدری جاری شدو باصدای فریادوی چندتن از کسبه محل خود رابدکتر صفدری که نقش برزمین شده بود رساندند ویکی‌از آنها نیز جریان‌را بکلانتری یك اطلاع داد .

دوشاهد حادثه

دراین موقع این قسمت از خیابان فرعی ناهید که‌ازیك طرف‌بخیابان‌کاخ واز طرفی بخیابان سی‌متری متصل‌است تقریبا خلوت بودو تنها یك‌طواف دوره گرد پیازفروش ویك طفل ۸ساله بنام علی‌احمدزاده دراین خیابان بودند.که شاهد وقوع‌حادثه بوده‌و مشخصات ضارب فراری رابمامورین گفتند.

درتعقیب ضارب

موقعی که‌جوان ناشناس پابفرار گذاشت‌نوکریکی‌از همسایگان‌روبروی منزل مرحوم دکتر صفدری ویراتعقیب کردولی موفق بدستگیری وی نشد و ناچار همسایگان برای رساندن دکتر به‌بیمارستان سراغ وی آمدند .

بمن خون تزریق کنید

اولین کلامی که‌دکترصفدری‌هنگام حرکت به‌بیمارستان برلب رانده بود تاکید دتزریق خون‌بود .دکترصفدری درحالیکه براثر خونریزی دچارناراحتی شدیدبود بهمسایگانی که قصدداشتند ویرا به‌بیمارستان برسانند گفته‌بود: بمن خون‌تزریق کنید .

باین ترتیب مرحوم دکتر صفدری از محل‌حادثه ابتدا بجلوکلانتری یك وبعد باسرعت به بیمارستان سینامنتقل شد .

پانسمان و تزریق خون

کارکنان بیمارستان سینابلافاصله مرحوم دکترصفدری راباطاق عمل‌برده وباتوجه بجراحات‌وارده مشغول‌پانسمان لب وصورت‌وکف دکترشدند وباوخون تزریق کردند ضمنا جریان رابه‌آقای پروفسور عدل رئیس بخش جراحی بیمارستان سیناطلاع دادند .

ضربه‌های کاری به‌ریه

دوساعت بعدازظهر آقای پروفسور عدل برای معاینه دقیقتری ازدکتر وارد بیمارستان سینا شد ویك‌سر باطاق عمل رفت.

درمعاینه اولیه موقعی که دکتر صفدری رابه‌پشت خوابانیدند آقای پروفسور عدل متوجه شدکه‌ضرباتی نیز به‌پشت وارد شده واین ضربات بریه صدمه فراوانی وارد کرده‌است. از اینرو عمل جراحی فوری ، لازم تشخیص داده شد وآقای پروفسور عدل شخصا مشغول عمل گردید.

ضمن انجام این عمل یك‌بارقلب مجروح از کار ایستاد ولی باتنفس مصنوعی قلب دوباره شروع به کار کرد وعمل جراحی ادامه یافت ولی چند دقیقه بعد چراغ عمر دکتر صفدری برای همیشه خاموش شد زیرابراثر خونریزی شدید ریه مجروح فوت کرده بود.

رئیس دانشکده حقوق در بیمارستان

درتمام این احوال اولین کسی که از دانشکده حقوق بالای سر دکتر صفدری حاضر بود و اولین کلام رادر آخرین لحظات زندگی از دهان وی شنید آقای دکترموسی عمید رئیس دانشکده حقوق بود.

آقای دکتر عمید بمحض‌رسیدن بمنزل از خبر مجروح شدن مرحوم دکتر صفدری مطلع شده‌وبلافاصله خودرا به‌بیمارستان سینا رسانده بود.

قربانی انجام وظیفه

موقعی که پزشکان قبل‌ازرسیدن آقای پروفسور عدل مشغول پانسمان جراحات وارده بصورت ولب دکتر صفدری بودند آقای دکتر عمیدنیز حضور داشت .مرحوم دکترصفدری بادیدن رئیس‌دانشکده حقوق‌درحالی که چشمانش اشك‌آلود بود روبوی کرده گفت :بدانید که من قربانی وظیفه شده ودراه انجام وظیفه‌شهید شدم.

آقای دکتر عمیداز دکترصفدری سئوال کرد. آقای دکتر ضارب را می‌شناسی ؟دکتر صفدری درحالی که سعی داشت بابکاربردن‌آخرین قدرت خود کلامی برزبان راند با اشاره سر شناختن ضارب را تائید کرد ولی‌نتوانست هویت‌ومشخصات ضارب را برزبان راند.

دانشجوی سال اول بود

درفاصله کوتاهی که آقای‌پروفسور عدل مشغول انجام مقدمات عمل جراحی درباره مرحوم دکترصفدری بود برای آخرین بار چشمان‌مرحوم صفدری باز شد. دکتر صفدری درجواب سئوال آقای پروفسورعدل که ضارب چه‌کسی بود ؟گفت :این جوان محصل سال اول دانشکده حقوق بود ومن اورا می‌شناسم ونام اورا بعدمیگویم . اما دکتر صفدری نتوانست کەنام این دانشجو رازکر کند زیرا دیگر قادر به‌تکلم نبود وپس‌از آن‌عمل جراحی شروع‌شد.

لحظات حساس

درفاصله نیمساعتی که دکتر صفدری دراطاق‌عمل وآقای‌پروفسور عدل بالای سراو بود آقای دکتر عمید ویکی ا زشاگردان ۵سال‌قبل دکتر صفدری وعده‌ای از دوستان‌و آشنایان که از جریان مطلع شده بودند پشت دراطاق عمل بودند.

بمحض خروج یکی از پزشکان یاپزشکیاران از اطاق عمل همه از وضع مزاجی دکتر صفدری‌سئوال میکردند. قبل‌از آنکه‌آقای‌پروفسور عدل به‌بیمارستان بیاید و مجروح‌را معاینه کند پزشکان از حال دکتر صفدری اظهار رضایت میکردندولی پس‌از آنکه آقای پروفسور عدل دکترصفدری را معاینه کرد ومتوجه ضربات وارده بناحیه پشت‌شداظهار نظر درباره حال دکتر مایوس‌کننده بود وموقعی که عمل جراحی‌شروع شد احتمال خطربسیار بود.

دو دستی به سرش زد

وقتیکه پروفسور عدل از اطاق عمل خارج شد دکتر عمید رئیس دانشکده حقوق بطرف ایشان رفت و پروفسور با لحن سردی گفت : آقای دکتر عمید خیلی متاسفم . دکتر عمید که از این جمله پروفسور هنوز چیزی درك نکرده بود گفت‌حالش چطوراست؟پروفسور مجبور شد باو بگوید که دکتر صفدری درگذشته است .

همینکه دکتر عمید از خبر مرك دکتر صفدری مطلع شد دو دستی بسرش زد و باصدای بلند شروع بگریه کرد ، گریه شدید دکتر عمید موجب شد که کارکنان بیمارستان بدور او جمع شوند و همه کسانی که بانتظار اطلاع از حال دکتر صفدری در بیمارستان بودند شروع بگریه کردند .

شاهد مرك برادر

در تمام این احوال جوانی‌بشدت گریه میکردولی‌کارکنان‌بیمارستان از نزدیك شدن این جوان باطاق عمل جلوگیری میکردند . ضمن تحقیق معلوم شد این جوان برادر دکتر صفدری است که دوره دانشکده پزشکی را میگذراند و اتفاقا دیروز انترن بیمارستان‌سینا بوده‌است .

در بخش جراحی بیمارستان همینکه دکتر عمید متوجه شدکه برانکار حامل جنازه دکتر صفدری را خارج میکنند زانو بر زمین زد و شروع بتلاوت آیاتی از کلام‌اله مجید کرد .

پسربچه‌ای‌که قاتل رادیده‌ماجرا رابرای‌خبرنگارماشرح‌میدهد

تشانی های ضارب

دراین مدت مامورین کلانتری و آگاهی بخش یك در محل‌حادثه حاضر شده و به تحقیقات خود پیرامون شناسائی ضارب متواری پرداختند . در بازجوئی‌اولیه‌همانطور که‌اشاره شد تنها یك پسر بچه و یك طواف دوره‌گرد توانسته بودند ضارب را از نزدیك مشاهده‌کنند.

پیازفروش دوره گرد از آن محوطه دور شده بود ولی مامورین کلانتری برای جمع‌آوری نشانیهاو مشخصات ضارب طفل خردسال را به کلانتری یك بردند .

تنها تشانی مشخص

ضمن اظهاراتی که چند نفر از همسایگان میکنند چند نشانی مشخص از ضارب‌بدست‌آمده است بطوریکه علی احمد زاده پسربچه خردسالی که ضارب رادیده است میگفت این جوان قد بلند داشت. لباس قهوه‌ای راه راه پوشیده بود و صورت کشیده و زرد رنگی داشت .

رئیس آگاهی در محل

دو ساعت بعد از ظهر دیروزآقای سرهنگ فهمی رئیس اداره آگاهی باتوجه باهمیت مسئله ابتدا در محل حادثه و سپس در کلانتری یك حاضر شناختن و دستگیری وی قطعی است شد و دستوراتی جهت شناختن و تعقیب و دستگیری قاتل بمامورین داد .

بازجوئی دانشجویان رفوزه

آخروقت امروز خبرنگار ما با تیمسار سرتیپ امیرانصاری رئیس شهربانی کل کشور تماس گرفت و سئوال کردچه اقداماتی برای‌دستگیری قاتل صورت گرفته است تیمسار سرتیپ امیر انصاری اظهار داشت . بطور یقین قاتل یکی ازدانشجویان رفوزه دانشکده حقوق میباشد و من دستور داده‌ام تمام دانشجویانی که در دانشکده حقوق رفوزه شده‌اند احضار شوند و از آنها تحقیقاتی صورت گیرد و چنانچه دانشجوئی غائب باشد بلافاصله برای جلب و دستگیری وی اقدام گردد .

دستگیری قاتل قطعی‌است

رئیس شهربانی کل کشور افزود: زیراوی قاتل بالفطره نیست و بطور یقین قاتل را خواهیم شناخت

آخرین خبر

امروز کسب‌اطلاع شد که‌مامورین اداره آگاهی عکس های دانشجویان دانشکده‌حقوق را به‌پسربچه‌خردسالی که قاتل را دیده، است نشان دادند و این پسر بچه یکی از عکس هارا نشان داده و گفته است صاحب این عکس به آقای دکتر حمله کرده‌است. مامورین با بدست آوردن نشانی این دانشجو برای دستگیری وی اقدام کرده اند .

بدنبال این خبر کسب اطلاع شد که پس از نشان دادن عکس ها باین پسر بچه دو نفر دانشجو دستگیر شده اند . تحقیقات از این دو نفر زیر نظر مستقیم رئیس آگاهی‌ادامه دارد و مامورین مشغول تحقیقات‌می باشند و مامورین از ذکر نام این دو دانشجو تا خاتمه تحقیقات خودداری می کنند .

دانشکده حقوق عزادار بود

آخرین روز تدریس را دکترصفدری چگونه گذرانید؟

امروز دانشکده حقوق عزادار بود روز گذشته دانشکده حقوق‌دانشیار حقوق‌بین‌الملل‌ورئیس دفترسابق‌خود رااز دست داد.

دکترصفدری که‌دربین‌تمام استادان ودانشجویان و همچنین کارمندان دفتری و مستخدمین محبوبیت‌زیادی داشت باضربات کارد قاتل بیرحم وناجوانمردی از پای درآمد.

سیاه پوشیدند

امروز صبح اغلب استادان ، کارمندان و دانشجویان دانشکده حقوق باکراوات مشکی دردانشکده حضور یافتند بعضی از دختران دانشجو نیز لباس مشکی پوشیده بودند.

امروز اغلب کلاسها دردانشکده تشکیل نشد زیرا استادان ودانش‌جویان نمی توانستند با ضایعه دردناکی که اتفاق افتاده بدرس‌خود ادامه دهند .

درکریدورها

اغلب دانشجویان گروه‌گروه در کریدورهای دانشکده‌ومحوطه‌جلوی آن جمع شده ودراطراف واقعه‌قتل دکتر صفدری صحبت میکردند.

چندتن از دختران دانشجوبشدت گریه میکردند وعده‌ای از پسران دانشجو برای ترتیب‌شرکت در مراسم تشییع جنازه وتجلیل‌ازاستاد خود مشغول فعالیت بودند.

فعال وجدی

همکاران دکترصفدری ودانشجویان درمورد دکترصفدری میگفتند دکتر صفدری مردی خوش خلق ومهربان بود اما در عین حال سخت‌گیر و جدی بود. وی حاضر نبود بدون استحقاق نمره‌ای بشاگردان بدهد درینجهت عده‌ای از دانشجویان دو اله کسانی بودند که دردرس کتر صفدری مردود شده بودند.

تاثر در کلاس

امروز صبح کلاس اول تشکیل شد و آقای دکتر سرداری برای تدریس در کلاس حضوریافت .مدت چند دقیقه سکوت سراسر کلاس را فرا گرفت . بعد در میان اندوه عمیق یکی از دانشجویان‌بپاخاست ومراتب اندوه و همدردی دانشجویان را از واقعه شهادت دکتر صفدری باستاد خود اعلام داشت . دکتر سرداری که تا این دقیقه سر خود را پائین انداخته بود ، خواست در جواب وی‌اظهار تشکر کند اما کلمات در گلوی او شکست و بغض اجازه نداد بصحبت خود ادامه دهد . در این موقع دکتر سرداری بسختی گریست و نتوانست بدرس خوادامه دهد.

آخرین روز

دیروز دکتر صفدری در محل‌کار خود حاضرشد و بامور دفتررسیدگی کرد .

وی چند ساعت درس داشت . ساعت سوم در کلاس اول حقوق بین الملل تدریس نمود موقعی که دکتر صفدری وارد کلاس شد با تبسم مخصوص خود بدانشجویان گفت : امروز درس نمیدهم وازشما درس میپرسم.

دکتر صفدری از دو دانشجوی دختر درس پرسید هر دو خیلی‌خوب جواب دادند . سپس از دودانشجوی پسر سئوالاتی‌کرد هیچیك‌نتوانستند درست جواب بدهند .دکتر صفدری در این موقع خنده‌ای کرد و خطاب به دانشجویان پسر گفت :

ـ ملاحظه میکنید چه رقبای خطرناکی دارید ؟

در پایان‌ساعت سوم دکترصفدری بدانشجویان گفت من‌قدری کاردارم و ساعت چهارم در کلاس حاضر نخواهم شد .

چند دقیقه بعد وی از دانشکده خارج شد و بسوی سرنوشت شوم خود رفت.

خربزه‌فروش قاچاقچی بود!

برادر قاچاقچی نیز هنگامیکه قصد منتقل کردن تریاکها را داشت توسط مامورین دستگیر شد

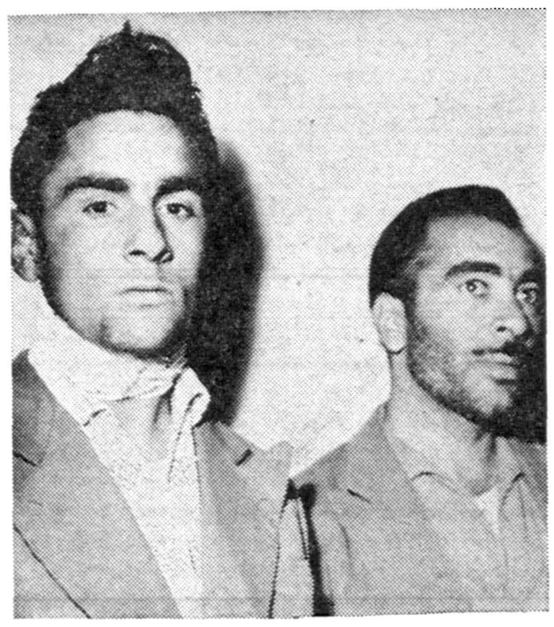

دونفریکه باتهام قاچاق دستگیر شده‌اند

ساعت هشت و نیم دیشب آقای سروان مسکوکی رئیس کلانتری ۱۹ درخیابان امیر آباد شخصی بنام اسماعیل احمدی فرزند خدامراد را که بموجب اطلاع‌قبلی در خیابان‌مذکور بفروش تریاك مشغول بود دستگیر کرد و ضمن بازرسی بدنی مقداری تریاك از جیب های وی بدست آورد .

اسماعیل در کلانتری خودرا خربزه فروش معرفی میکرد ولی پس از کشف تریاکها ناچار باعتراف شد.

برادرهم بدام افتاد

چون بمامورین کلانتری‌اطلاع‌رسیده بودکه اسماعیل باکمك برادرش بنام عبداله دست بفروش و پخش، تریاك میزده مامورین در صدد دستگیری عبداله برآمدند و عبداله که از دستگیری برادرش خبر شده بود، هنگامیکه قصد داشت تریاك های موجود در نزد خودرا به محل دیگری منتقل سازد در حالیکه ۷۶۰ گرم‌تریاك همراه داشت توسط مامورین دستگیر شد .

صبح امروز هردو برادر همراه پرونده و تریاکهای مکشوفه تحویل مقامات قضائی شدند .

شرح حال مرحوم دکترصفدری

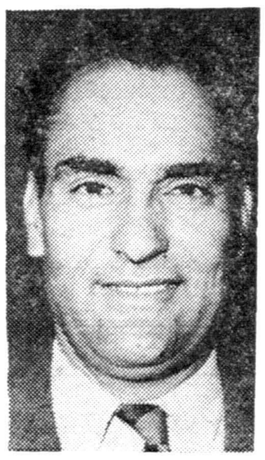

مرحوم دکتر محمد صفدری

مرحوم دکتر صفدری درسال۱۳۰۰ متولدشدو تحصیلات ابتدائی خودرا در کاشان بپایان رسانید .

پس‌از آن برای ادامه تحصیلات بتهران‌آمده‌دوره دانشسرایعالی‌مقدماتی را گذرانیددر مهرماه ۱۳۲۳ رشته‌بیان دانشکده ادبیات رابارتبه ممتازبپایان رسانید ودر همان سال وارد خدمت فرهنك شد .

درسال اول خدمت فرهنگی، خود در تبریز بتدریس زبان فرانسه‌اشتغال ورزید .

سپس‌در سال ۱۳۲۴ بدبیری زبان دانشکده کشاورزی منصوب شد .

یکسال بعدوارد دانشکده ادبیات گردید .وتدریس زبان‌فرانسه رابعهده گرفت .درسال ۱۳۲۸ باخذ لیسانس قضائی نائل‌آمد ودرهمان سال وارد دانشکده حقوق‌شد . درسال ۱۳۳۰ بریاست دفتردانشکده حقوق منصوب شد پس‌ازدوسال خدمت دراین سمت بااجازه دانشکده برای ادامه تحصیل بفرانسه رفت ودر آنجا باخذدرجه‌دکترا درشته زبان فرانسه نائل‌آمد سپس مسافرتی بلاهه کرد ودرآنجا موفق‌شد کور بین‌المللی حقوق رابگذراند .

درسال ۱۳۳۴ پس‌از بازگشت بایران بدانشیاری حقوق بین‌الملل نائل آمد. وی درفروردین ماه سال‌جاری بعلت کسالت وتجویز اطباء ازریاست دفتر دانشکده‌حقوق‌استعفاء کردوفقط‌بتدریس حقوق بین‌الملل وزبان فرانسه اشتغال داشت . وی هنوز تاهل اختیار نکرده بود .

خبر تاسف آور قتل دکتر محمد صفدری دربین طبقات مختلف مردم وبخصوص فرهنگیان کشور با تاثر وتاسف فراوان تلقی گردیده است.

این قتل نه تنها از این لحاظ که مقتول یکی از خدمتگذاران صدیق وجدی فرهنك ودانشگاه بوده ایجاد تاثر و تالم کرده ، بلکه بیشتر از این نظر باعث تاسف است که جوانی بنام دانشجو و در لباس محترم و مقدس دانشجوئی مرتکب قتل استاد خود شود بدین عنوان که نمره‌قبولی نگرفته‌است

ما ضمن ابراز همدردی باجامعه فرهنگیان ودانشگاهیان‌و دانشجویان وبخصوص بستگان وبازماندگان آن مرحوم ، این اقدام ناشایست راتقبیح میکنیم و امیدواریم هرچه زودترقاتل بازداشت و برای مجازات بچنگال عدالت سپرده شود.

در۲۴ ساعت گذشته :

۱۵ نفردراثرحوادث مختلف مجروح‌شدند

در ۲۴ ساعت گذشته ۱۵ نفر باسامی حسین مسکینی فرزندنادعلی ملوك سماواتی فرزند سیف‌الله، دانیال معیر فرزند باروخ، ثنا حسنی فرزند اسد رضا، نصرالله رمضانی فرزند علی، عبدالحسین وقت دوست فرزند حسن، حسین سیدی فرزند زمان‌الله، خسرو روزقی فرزند منصور، عبدالعلی ولدخانی فرزند زلفعلی ویکنفر مجهول‌الهویه دراثر حوادث رانندگی و ٤ نفر باسامی جعفرکوهی فرزند امان‌الله، محمد نخودریز فرزند علی‌اکبر، مسعود کوهی فرزند امان‌الله وجهانبخش پذیرائی‌فرزند عین‌الله دراثر چاقوکشی و سرپاسبان میرزا آقا عظیمی فرزند کریم‌بعلت سوختگی مجروح شده‌اند.

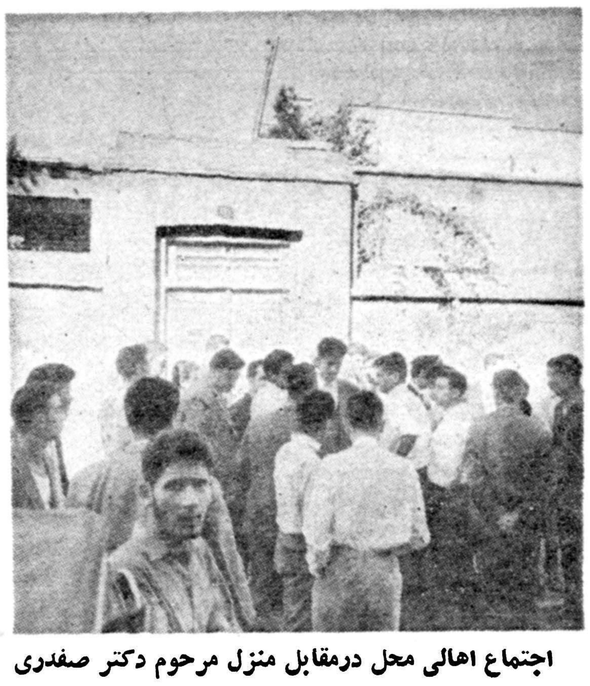

اجتماع اهالی محل درمقابل منزل مرحوم دکتر صفدری

پیش‌بینی وضع هوا

پیش بینی وضع‌هوای ایران تاظهر فردا طبق گزارش اداره پیش بینی گل هواشناسی بدین قرار است :

هوای سواحل دریای مازندران قسمتی ابری . هوای سایر نقاط صاف پیش بینی میشود .

حداکثر درجه حرارت هوای شهر تهران در ۲۴ ساعت گذشته ۲۴ و حداقل آن ۱۲ درجه سانتی گراد بالای صفر بوده‌است .

ماموریت برای وطنم

بقیه از صفحه اول

سلطنتی سعد آباد قدم میزدم آنروز که تصادفا در افکار دور و درازی فرو رفته بودم ناگهان مردی را با چهره ملکوتی دیدم که برگرد عارضش حاله ای از نور مانند صورتی که نقاشان غرب از عیسی بن مریم مجسم میسازد نمایان بود در این حین بمن الهام شد که با خاتم ائمه اطهار حضرت امام قائم روبرو هستم مواجهه من با امام آخر زمان چند لحظه بیشتر بطول نیانجامید که از نظر ناپدید شد و مرا در بهت و حیرت گذاشت در آنموقع مشتاقانه از مربی خود سئوال کردم : او را دیدی ؟

مربی من متحیرانه جواب داد نه چه کسی را دیدم ؟ اینجا که کسی نیست !

اما من اینقدر بحقیقت و اصالت آنچه که دیده بودم اطمینان داشتم که جواب مربی سالخورده من کوچک ترین تاثیری در اعتقاد من نداشت وامروز که این ماجرا را بیان میکنم شاید بعضی افراد خصوصا غربی ها تصور کنند که من خیالبافی میکنم یا آنچه دیده ام یک حالت ساده روانی بوده است ولی باید بخاطر داشت که ایمان بعالم روح وتجلیاتی که بحساب ماده درنمیاید ازخصائص مردم مشرق زمین است و چنانکه بعد ها دریافتم بسیاری از مردم باختر نیز همین ایمان و اعتقاد را دارند وانگهی من در آنموقع هیچ گونه دلیلی برای جعل این موضوع و بیان آن برای مربی خود نداشتم وامروز نیز انتفاعی از لاف زدن در این قبیل مسائل نمیبرم و جز عده معدودی از نزدیکان من کسی تاکنون از این جریان مستحضر نبوده است و حتی بدرم که همیشه خودرا باو بسیار نزدیک وصمیمی میدانستم هرگز از این موضوع کوچکترین اطلاعی پیدا نکرد .

پس‌از این‌واقعه باوجود اینکه به بیماریهای سخت‌ازقبیل سیاه سرفه و دیفتری وچند مرض شدید دیگر مبتلا شدم هرگز مکاشفه دیگری برای من پیش نیامد .چنانکه درهشت سالگی مبتلا به‌بیماری جان فرسای مالاریاشدم وبانبودن وسایل مداوای آموزگی ازاین بیماری بسختی نجات یافتم ولی‌درطی هیچ‌یک ازاین بیماریها رویائی مانند آنچه نقل کردم نداشتم .

بهرحال از سن شش یاهفت سالگی اعتقاد دایمان مداوم پیدا کردم که خدای بزرگ مراپیوسته درکنف‌حمایت خود قرار داده وخواهد داد .ایمان باین امررضایت قلب واطمینان خاطرخاصی برای‌من فراهم‌آورده‌است و از همین جهت گاهی که‌اراده خود رابرابر اراده‌باریتعالی می‌سنجم سخت نگران میشوم و متحیرم که‌آیا اراده من‌مقهور است‌یا مختارو هرگاه مشیت ازلی و نیروی الهی درحفظ وحراست من‌است پس‌ناگزیر این مشیت مبتنی بر علت‌و مصلحتی است‌شاید این‌قبیل اعتقادات درنظر کسانی که خودرا رندو صاحب نظرمیدانند چندان مطبوع نباشد ولی بنظرمن خداوند بزرگ در مخاطرات و بلایا حافظ وناصرمن‌بوده است و مرا بوحدانیت وعدالت خود مومن ساخته است وباین نکته‌مسلم سایرملل ، راقیه‌نیز معترفندچنانکه انگلیسها از بیان شعار معروف «خدانگهدار شاه باشد» عارندارند و امریکائیها عبارت «مابخدا ایمان‌داریم» رابرروی‌مسکوکات خودضرب ونقش نموده‌اند . مدتهاپس از این وقایع دوران کودکی چهار حادثه دیگر برای من روی داد که هریک در حدود خود حائز کمال اهمیت بوده و موجب شده است که ایمان و توجه بی شائبه ای که در دوران کودکی بمبدا حقیقی داشته ام ادامه یافته و روز بروز مستحکمتر گردد . اولین حادثه هنگامی روی‌داد که برای بازدید سدی که تازه در شرف احداث بود بکوهرنک در حوالی اصفهان رفته بودم و هنگام مراجعت باتفاق یکی از امرای ارتش که فرمانده لشکر آن ناحیه بودبهواپیمای کوچك و اختصاصی خود که روی باریکه مسطحی قرار داشت سوار شدم و چون پروانه خلبانی دارم و از رانندن هواپیمای شخصی خود و یا هر هواپیمای دیگر خوشم می آید شخصا پشت فرمان نشستم . این هواپیما از نوع یك موتوره سبك بود وپس از ده‌دقیقه پروازناگهان‌موتور آن خاموش گردید و مجبور بودم‌که اجبارا در یك ناحیه کوهستانی در دره ای سنگلاخ فرود آیم . هرکس از فن خلبانی اطلاع داشته باشد میداند که در این موارد وقتی‌کاسته شدن سرعت هواپیما از حد معینی تجاوز کند هواپیما بدور خودمیچرخد چون موتور خاموش بود و نمی توانستم در یك چنین دره‌تنگی‌هواپیما را طوری بگردانم که بطور عادی‌فرود آید ناچار سعی کردم سرعت هواپیما را تا حدی حفظ کرده و همانجابزمین سقوط نمایم . بنابراین پیش‌ازآنکه هواپیما بزمین برسد دسته آنرا کشیدم تا دماغه هواپیما رو ببالارفته و سر آن به تخته سنگی که‌مستقیما در جلو ما قرار گرفته بود اصابت نکند . سرعت هواپیما آنقدر کاهش یافته بود که فرضا اگراز آن تخته سنك هم می گذشتیم ممکن نبود که‌از سنك بزرگتری که پشت آن قرار داشت بگذریم . همینکه هواپیما بسنك اولی اصابت‌کرد چرخهای آن از جا کنده شد و همین امر هم موجب‌کاهش بیشتر سرعت هواپیما شد و بدنه آن روی زمین سنگلاخ بنای لغزیدن نهاد و لحظه بعد ملخ هواپیما بسنك صاف بزرگی بر خورد و هواپیماروی زمین معلق زد و پشت بزمین وروبهوا متوقف گردید . ولی ما بطور اعجاز آمیزی بدون کوچکترین صدمه در حالیکه با کمربند های خود وارونه در جایگاه باز خلبان قرار داشتیم نجات یافتیم واین امربقدری‌غیرمترقبه و باور نکردنی و در عین حال جالب بود که بی اختیار خنده ام گرفت‌ولی افسرهمراه من درحالی‌بودکه‌بهیچوجه نمی توانست این‌واقعه را موجب خنده بداند .

باید دید آیا این واقعه ازحسن اتفاق‌و سازگاری بخت بود یا نیروی نامرئی دیگری این بخت و حسن اتفاق را بوجود آورده بود ؟

شاید خواننده این یادداشتهابهتر از من بتواند در این باره‌قضاوت نماید ضمنا بدنیست‌اضافه کنم که‌ساختمان‌سد کوهرنك امروز تمام شده و زمینهای مزروعی آن نواحی راآبیاری میکند.

تودیع

چون اینجانب برای ادامه‌تحصیلات عازم کشور آلمان هستم باین وسیله از دوستان و سروران گرامی که موفق بزیارتشان نشده‌ام خدا حافظی مینماید.

ابوالفضل فنونی
آ_۲۴۲۲۹

جشن روز شعر

درایران وجهان برگزار شد

وزیر فرهنك طی نطقی گفت:

هیچ مملکتی در شعر خوب همپایه ایران نیست

آقای دکتر صدیق وزیر فرهنك در جشن روزشعر که در تالارفرهنك برپا شده بود گفت بعد از جنك‌دوم جهانی ۱۹۲۴ در امریکا برای‌اینکه احساسات را تحریك کرده و انسان را بمعنویات سوق دهند و از ماده پرستی دور کنندروزی را بعنوان‌روز شعر انتخاب کردند و از آن پس این روز در چند ایالت توسعه‌پیدا کرد و اکنون در اغلب ایالات‌متحده امریکا روز شعر برپا میشود . بعد از جنك دوم جهانی نیز در توسعه آن کوشیدند وبفکر افتادند که‌این روز را یك روز جهانی اعلام کنندتا آنها که اهل ذوق هستند دور هم جمع شوند و اشعاری را که سروده‌اند بخوانند و بمعنویات پی ببرند و بهدف مقدس خود برسند تاکنون ۳۰ کشور این روز راجشن میگیرند و شعرا و ادباء در این روز جمع میشوند و با خواندن اشعارخود قلوب مردم را بهم نزدیك کرده و هدف مقدس خود را که موجبات حسن تفاهم بیشتر بین مردم است تقویت میکنند . این روز متعلق بهیچ مملکت و مذهب مخصوصی نیست و بهیچوجه جنبه سیاسی هم ندارد.

۶۰ هزار بیت شعر

تا آنجا که اطلاع داریم هیچ مملکتی باندازه مملکت ایران شعر خوب نیاورده است . تنها شاعرنزرك ما فردوسی شصت هزار بیت شعر گفته در حالیکه بزرگترین شعرای یونان بیش از ۲۵ هزار بیت‌ندارد . وز ۱۵ اکتبر که تطبیق میکند با ۲۳ مهر ماه در ۳۰ مملکت روزشعر را جشن میگیرند و شعار آنها نیز اینست « یك دل یك دنیا » در مراسم جشن روز شعر که عده‌ای‌از شعرا و اساتید در تالار فرهنك حضور داشتند . وزیر فرهنك گفت من نه بعنوان یك خدمتگزار رسمی فرهنك بلکه بعنوان یکنفرفرهنگی و دوستدار شعروادب نخستین جلسه شعر و ادب را افتتاح میکنم وبسیار خرسندم که این جشن در ایران‌نیز برگزارشدمو خانمها وآقایان‌صورت خارجی باین موضوع داده‌اند البته پس ازاجرای برنامه این جشن کاملا بمعنویات پی برده وحس ماده پرستی از شما دور شده و منظور و هدف مقدس شعرا را که پیوند دادن‌مردم بیکدیگر و ایجادحسن تفاهم‌بطریق نیکوئی است بین‌دوستان خودترویج خواهید نمود البته منظورم‌سخنرانی نبود بلکه خواستم تا این مختصر جلسه را افتتاح نموده باشم .

بیانات استاد همائی

پس ازاظهارات آقای دکترصدیق استاد همائی مدت۴۵ دقیقه دراطراف شعر و ادبیات ایران سخن گفت و افزود اگر ما شاهنامه فردوسی ، دیوان حافظ ، خمسه نظامی ،اشعار مولانا و اشعار سایر شعرا را در دست نداشتیم سندی که ادبیات ایران را ثابت کند وجود نداشت.

تابلو موزیکال

پس ازآن قصائد و اشعاری‌وسیله عده‌ای از اساتید و شعرا خوانده شد

درمسابقات سنتو

بقیه از صفحه اول

برای کسب موفقیت تلاش می‌کردند تیم پاکستان از گیم اول خیلی بهتر بازی میکرد امتیاز هردو تیم بطور مساوی بالا میرفت تا اینکه هردوتیم ۱۴به ۱۴ شدند فعالیت هردو تیم بسیار شدید شده بود هر توپی‌که بطرف ایران زده میشدبا شوت یکی ازبازیکنان ایرانی درزمین پاکستان می‌خوابید و متقابلا توپ های تیم ایران بوسیله بازیکن های‌پاکستانی درزمین ایران می‌خوابید این بازی درست ده دقیقه‌بطول انجامیدسرانجام تیم ایران موفق شد۱۸به۱۶ به تیم پاکستان پیروز شود .

آهنك شادآماد

در فاصله گیم دوم و سوم مسابقه دسته موزیك نیروی هوائی‌بانواختن آهنك شادآماد تمام تماشاچیان‌راوادار به کف زدن نموده بود بعد از خاتمه آهنك گیم سوم مسابقه آغاز شد تیم پاکستان برای جبران شکست بتلاش افتاده‌بود دراین‌گیم بازیکنان‌پاکستانی خیلی خوب بازی می‌کردند و حرکات بازیکنان پاکستان برای موفقیت برتیم ایران بسیار تماشائی بود تیم پاکستان بسرعت موفق شد مسابقه را به ۱۱به۷ بنفع‌خود برساند اینش تفوق تا آخر بازی ادامه یافت و در نتیجه تیم پاکستان موفق شد مسابقه را ۱۵به۱۲ بنفع خود خاتمه دهد گیم چهارم مسابقه آغاز شد تیم پاکستان تاحدی نسبت به برد خود امیدوارشده بود سرنوشت این‌مسابقه بستگی به قهرمانی اول مسابقات‌کاپ رضاشاه کبیر داشت زیرا هر تیمی برنده می‌شد شانس زیادی برای‌ربودن کاپ پیدامی‌کرد .

دراین گیم از مسابقه نیز تیم پاکستان موفق گردید امتیازات‌خودرا به۱۱ در مقابل ۷ برساند تیم ایران که‌متوجه شده بود اگر این گیم مسابقه را ببازد بسیار مشکل است‌در گیم پنجم نتیجه‌مسابقه‌را بنفع‌خودخاتمه دهد باگرفتن یك تایم بجا فعالیت را آغاز کرد بازیکنان ایران در این گیم باتلاش وازخود گذشتگی قابل تحسینی موفق شدند گیم ۷به۱۱ را بالاخره ۱۵به ۱۲ بنفع خود خاتمه دهند . پیروزی تیم ایران بر تیم پاکستان تاحدی موفقیت تیم‌ایران را درمسابقات سنتو تضمین کرد زیرا تیم‌ایران تاکنون بدون باخت دردریف اول جدول مسابقات‌قرار گرفته است ودر صورت موفقیت بر تیم آمریکا که‌آخرین مسابقه تیم ایران میباشد کاپ مسابقات والیبال سنتورا از آن خود خواهد ساخت .

امریکا وترکیه

بعد از خاتمه مسابقه ایران و پاکستان نوبت مبارزه ترکیه و امریکا فرا رسید تضاوت این مسابقه به عهده آقای هوشنگ آگهیان داور ایرانی بود «جان کی» کاپیتان تیم امریکا در این مسابقه از شروع گیم اول برتری خود را نسبت بتمام بازیکنان به تماشاچیان نشان داد و با حرکات جالب و شوت های بسیار محکم که روی زمین ترکیه مینمود تماشاچیان را بتحسین واداشته گیم اول مسابقه تیم امریکا ۱۵ به ۵ بر تیم ترکیه پیروز شد . گیم دوم مسابقه با حرارت بیشتری آغاز شد تیم ترکیه برای جبران شکست بیشتر فعالیت مینمود در این گیم تیم امریکا ۱۵ به ۱۳ بر تیم ترکیه پیروز شد .

آخرین بازی

گیم سوم مسابقه ترکیه و امریکا با ابراز احساسات تماشاچیان نسبت به هر دو تیم آغاز شد این گیم مسابقه نیز ۱۵ به ۱۲ بنفع تیم امریکا خاتمه پذیرفت و در نتیجه تیم امریکا سه‌بر هیچ بر تیم ترکیه پیروزی کسب کرد آنچه که در بازی ترکیه و امریکا بچشم میخورد خونسردی و عصبانیتی بود که در دو تیم دیده میشد تیم امریکا برای ازدست دادن‌هر امتیاز بسیارخونسرد و در مقابل بازیکنان ترکیه بواسطه عصبانیت زیاد موفق بکسب امتیازی نمیشدند .

در مسابقه دیروز بازی تیم ایران و پاکستان بسیار عالی و تماشائی بود هر دو تیم قوی و هم قوه‌بودند ورویهمرفته سطح بازی آنها خیلی بالاتر از تیم ترکیه و امریکا بود .

مسابقات امشب

امشب آخرین‌دوره مسابقات انجام میگرددو مبارزه‌تیم های ایران‌وامریکا و پاکستان و ترکیه انجام میگردد . تیم ایران در صورت پیروزی بر تیم امریکا مقام اول مسابقات را کسب خواهد کرد . و تیم پاکستان در صورت موفقیت بر تیم ترکیه مقام دوم مسابقات را بدست میآورد .

درباشگاه بانك

ساعت ۱۲ دیروز از طرف باشگاه بانك ملی‌ایران ضیافتی بناهاربافتخار والیبالیست های کشور های عضو سنتو در محل باشگاه بانك داده شد در این ضیافت آقای کاظمینی ضمن عرض خیر مقدم به میهمانان درباره توجهات مخصوص اعلیحضرت همایونی نسبت به‌پیشرفت امرورزش در ایران سخنانی اظهار داشت و در خاتمه بسرپرستان هریك‌از تیمها یادبودی‌ازعکسهای‌اعلیحضرت همایون شاهنشاهی در قاب خاتم تقدیم داشت . درخاتمه قهرمانان والیبال از ورزش باستانی در محل باشگاه بانك ملی دیدن کردند .

صبح امروز تیم های والیبال کشور های ترکیه ـ امریکا ـ پاکستان برای بازدید آثار تاریخی به اصفهان عزیمت نمودند و ساعت ۳ بعد از ظهر امروز برای شرکت در مسابقات به تهران باز گشتند .

دبیرکل حزب مردم وقائم مقام او

درجلسه فعالین حزب شرکت کردند

ساعت پنج‌و نیم بعد از ظهر روز پنجشنبه جلسه‌ای باحضور عده‌ای از فعالین حزب‌مردم درمحل کلوب‌مرکزی حزب تشکیل گردید. این جلسه با حضور آقایان پروفسور عدل دبیر کل ومهندس هدایت قائمقام حزب تشکیل شد .

در ابتدای جلسه بحث پیرامون قطعنامه صادره از طرف عده‌ای از فعالین حزب آغاز گردید .

ابتدا آقای دکترموسوی که‌اداره جلسه بعهده‌وی‌بوددراطراف علل‌تشکیل این جلسه توضیحاتی داد وازاینکه آقایان دبیرکل وقائم مقام حزب‌نسبت بافکار عمومی حزب توجه دارند و قطعنامه رادرجلسه مطرح ومورددبررسی قرار داده‌اند تشکر نمود وسپس از آقای مهندس هدایت درخواست کرد که‌برای روشن شدن ذهن اعضاء و تشویق فعالین‌حزب‌ازاقداماتیکه‌دردوره جدید فعالیت‌حزب بعمل آمده‌وهمچنین از تصمیم مقام‌دبیرکل نسبت بقطعنامه حاضرین را مطلع نماید .

آقای مهندس هدایت توضیح در این باره را به‌آخر جلسه موکول‌نمود.

آنگاه بحث‌در اطراف قطعنامه و فعالیتهای گذشته حزب وبرنامه‌آینده آغاز گردیدوازطرف حاضرین درجلسه طی نطقهائی مطالبی درزمینه فوق‌عنوان وپیشنهاد شد .

سپس آقای مهندس هدایت در زمینه وظائف افراد حزبی وفعالیتهائی که‌در دوران پانزده روزه انتخاب آقای پروفسور عدل بدبیر کل بعمل‌آمده و نحوه فعالیتهای آینده حزب مطالبی بیان داشت .

آقای مهندس هدایت افزود :

پیرامون قطعنامه موردنظر در کمیته مرکزی حزب بحث‌شده است وازاین ببعد نیز افکار وعقاید افراد حزب همواره مورد توجه مسئولین قرارخواهد گرفت واصل‌انتقاد وتقسیم مسئولیتهابر حسب استعداد وفعالیت افراد نیز مورد نظر خواهد بود، آقای مهندس‌هدایت درخاتمه اظهار امیدواری نمود که با ادامهٔ کار صحیح حزبی در آینده صفوف حزب مردم مستحکم شده ودر راه اجرای منویات شاهانه که‌خدمت باجتماع ایرانی است قدمهای مؤثری برداشته خواهد شد .

ازحرکت ۳۰۱ اتومبیل دودکن جلوگیری شد

مبارزه بادود ادامه خواهد داشت

سخنگوی وزارت بهداری امروز بخبرنگار ما گفت : کمیسیون فنی مبارزه با دود با تشدید عمل‌بیشتری فعالیت خود را در مورد تصفیه‌هوای تهران ادامه میدهد ، و هر هفته یکبار این کمیسیون با شرکت نمایندگان اداره بهداشت تهران ، شرکت واحد و بهداری شهرداری و راهنمائی و رانندگی در وزارت بهداری تشکیل‌میشود ، درکمیسیون های مزبور مسئولین ادارات فوق‌هر یك گزارش فعالیت های هفتگی‌خود را باستحضار اعضاء میرسانند. در آخرین کمیسیون مبارزه با دود ، تصمیم گرفته‌شد که بمنظورآشنائی مردم و رانندگان و صاحبان کارخانه ها، درباره مضار آلودگی هوا ونحوه مبارزه باآن‌با همکاری اداره‌راهنمائی ورانندگی وشرکت واحداتوبوسرانی جزوه هائی طبع و منتشر گردد.

شرکت واحد

بطوریکه خبرنگار ما از مقامات شرکت واحد کسب اطلاع کرد ، تاکنون ۳۵۰ دستگاه اتوبوس تحت تعمیر قرار گرفته و لوله اگزوست ۲۱ دستگاه تغییر داده شده است.

راهنمائی و رانندگی

ماموران اداره‌راهنمائی ورانندگی که در اجرای تصمیمات کمیسیون فنی مبارزه با دود نقش موثری‌دارند در دو روز گذشته ۳۰۱ وسیله نقلیه که دود غیر مجاز از آنها خارج میشد توقیف کردند و صاحبان‌آنها را وادار به رفع نقیصه نمودند.

مهندسی بهداشت

در هفته گذشته تعداد چهارباب تانوائی و پانزده دستگاه حمام و دوازده باب اماکن مختلفه که‌مورد شکایت مردم بود توسط ماموران مهندسی بهداشت بازدید و دستور رفع نقیصه داده شد.

بهداری شهرداری

یك مقام مطلع در بهداری شهرداری امروز بخبرنگار ما گفت اداره کل بهداری شهرداری با همکاری مهندسی بهداشت موفق‌به طرح نقشه دستگاهی بنام دوده‌گیر جهت تانوائیها و حمامیها شده‌است، طرز کار این دستگاه بدین ترتیب است که دود از دهانه کوره وارد محفظه بزرك و سرپوش‌داری شده‌و در گردشی که دود در این محفظه مینماید دوده های آن فرو آمده و از جدار متخلل سرپوش دود بدون دوده وارد لوله دیگری که روی محفظه تعبیه شده میگردد و ازآنجا خارج میشود.

مقام مزبور افزود روز سه شنبه جاری برای آشنائی با طرز کار دستگاه دوده‌گیر از صاحبان‌حمامها و نانوائیها دعوت بعمل آمده که در اداره کل بهداری شهرداری حاضر شوند.

عدم تناسب نرخ رسمی بهره

بانرخ آزاد آن مورد توجه قرارگرفته است

در هفته گذشته اطلاع داده شد که بانك ملی نرخ بهره اعتباراتی را که به صادر کنندگان خشکبار میداد از شش در صد به هفت در صد ترقی داده است.

اصولا چندی است وجود عدم تناسب بین نرخ رسمی بهره پول و نرخ بهره در بازار آزاد مورد توجه قرار گرفته است و متناسب ساختن این دو نرخ از جمله مسائلی است که شورای پول و اعتبار باید در باره آن تصمیم بگیرد .

در حال حاضر نرخ بهره در بازار آزاد بین ۱۷ تا ۲۴ در صد است در حالیکه در بانك ملی نرخ رسمی بهره بین ٤ تا ۸ در صد میباشد.

دربانکهای خصوصی برای سفته های ۳۰ تا ۹۰ روزه ۸ تا ۱۰ در صد بهره دریافت میشود . این بانکها سفته های بیش از سه ماه را تنزیل نمیکنند ولی اگر اینکار را انجام دهند ۱۲ در صد بهره میگیرند .

مقامات رسمی هنوز موضوع افزایش نرخ رسمی بهره را تایید نمیکنند و در اینباره سکوت‌کرده‌اند ولی شایعاتی وجود دارد که نرخ رسمی بهره افزایش‌پیدا میکند و مقدار این افزایش ۲٫۵ در صد خواهد بود .

یادبود

سخنگوی وزارت پست‌و تلگراف و تلفن امروز بخبرنگارما گفت :

وزارت پست‌و تلگراف و تلفن بمناسبت جشن‌روزملل متحد یك‌نمونه تمبریادگاری‌بارزش۶ ریال‌طبع‌نموده که ازروزدوم‌آبان‌ماه ۱۳۳۹ درباجه‌های‌پستی بمعرض فروش گذارده خواهد شد . علاقمندان تمبرهای یادگاری که‌بیش‌از پنجاه سری احتیاج دارند باید قبلا مقدار آنرا ازاداره کل پست‌تهران درخواست بنمایند .

ضمنا تمبریادگاری مزبور تا روز دوم بهمن ماه ۱۳۳۹ در جریان خواهد بودو اعتبار خواهد داشت .

تاسیس کلاس بمنظور تعلیم مروجین چای

سازمان چای وزارت گمرکات وانحصارات بمنظور راهنمائی چایکاران بروش نوین چای‌کاری ازسال گذشته باوزارت فرهنك وارد مذاکره شد تاعده‌ای از فارغ‌التحصیلان کشاورزی را در کلاس مخصوصی زیرنظر کارشناسان داخلی و خارجی سازمان چای بطور علمی وعملی بامور مربوط به‌چای کاران منحصرا تعلیم دهد تادر باغات چای‌کشاورزان راباصول علمی وصحیح باغداری آشنانموده و در مواظبت ونگاهداری باغات خود راهنمائی و مساعدت نمایند. روز پنجشنبه گذشته بیست نفر از دانش آموزانی که از تمام شهرستانهای کشور درکنکور مقرر شرکت کردندوقبول شده بودند با اتوبوس که‌از طرف سازمان چای‌تهیه شده‌بودزیرنظر یکنفر سرپرست با تشریفاتی به سمت شمال حرکت نمودند تابهزینه سازمان چای درلاکان رشت بطور شبانه‌روزی مشغول تحصیل شوند. قبلاز حرکت آنها آقای منصوری مدیرکل سازمان چای‌طی‌بیانات مشروحی وظائف آنهارا گوشزد و مخصوصا تذکر دادکه هدف دولت آنست که بااجرای برنامه‌های‌لازم بزودی کشور ازچای‌خارجی بی‌نیاز شود ودر این‌راه باید مجاهدت نمود ضمنا وعده‌داد که‌سه‌نفر ازدانش‌موزان که‌پس‌از خاتمه کلاس رتبه‌های اول ودوم وسوم راحائز شوند برای کسب اطلاعات‌بیشتر بکشورهای چای‌خیز اعزام خواهند شد این اقدام سازمان چای نیز یکی دیگرازاقدامات مفیدی است که‌تاکنون بعمل آمده وبموازات استفاده ازنظرات کارشناسان خارجی عده کارشناس داخلی هم‌تربیت خواهند شد تابهزینه کمتر وعلاقمندی بیشترنسبت بتوسعه این محصول مهم داخلی اقدام نمایند.

تبریکات

با انتخاب آقای مصطفی کاظمی بسمت رئیس خط۲۲ شرکت واحد اتوبوسرانی وضع ایاب‌وذهاب در جوادیه بهبود یافته است ساکنین جوادیه از این حسن انتصاب اظهار خشنودی مینمایند.

از طرف اهالی جوادیه ـ احمد امیری

جناب سرکار سرهنك علی بهاءالدینی پاریزی

ارتقاء جنابعالی را بدرجه سرهنگی تبریك عرض کرده تائیدات آنجناب را از پروردگار توانا خواهانم.

آ_۲۴۲۳۷ غلامحسین صفاری پاریزی

جناب آقای دکتر هدایتی وزیر محترم دادگستری

انتصاب مجدد آقای هدایت‌اله محمودی رئیس اداره دفتر دیوان کیفر را که یکی از افراد شایسته و لایق ومبارز و حقگو میباشد به آن جناب صمیمانه تبریك عرض مینماید امیدوار است با عطف توجه وحسن نیت آنجناب‌تضییقات گذشته‌درباره نامبرده‌بنحو شایسته‌تری‌جبران‌شود.

اتحادیه شرق شهباز

فتح‌اله بداغی ـ سرهنك محمد صادق خلف‌بیکی ـ دکترشکیبا ـ دکتر جارالهی ـ صادق کدخدازاده ـ قدیریان ـ حاج میرابریشمی ـ عباس مهنا ـ عباسعلی گلابی بداغی ـ سیدعلی اکبر تهرانی ـ ناصر میرخانی ـ محمدمیرخانی ـ سیدهاشم‌تك تهرانی ـ صامت‌ـملك‌محمدی ـ باقری ـعلی خشنود ـ معلم

جناب آقای دکتر اعتبار وزیر محترم پست وتلگراف وتلفن

صمیمانه‌ترین تهنیت خودرا بمناسبت انتصاب جناب آقای‌مهندس شکیب‌نیا بریاست اداره کل تلگراف تهران بحضور مبارك تقدیم‌داشته آرزوی موفقیت های بیش‌از پیش آنجناب رااز درگاه ایزد متعال‌مسئلت داریم.

کارمندان اداره مخابرات تلگراف تهران ـ حسین حجت‌الاسلامی
آ_۲۴۳۲۳ محمود صحت‌پور

آگهی مناقصه

سازمان بیمه های اجتماعی کارگران بمنظور تامین آب مشروب درمانگاه جدید خرمشهر احتیاج بیك دستگاه مجهز تصفیه کننده آب دارد که در هر ساعت بتواند ۵۵۰ گالن آب تصفیه شده تهیه نماید .

شرکت هائی که مایل به شرکت در مناقصه باشند می توانند قیمت پیشنهادی را بانضمام سپرده نقدی یا ضمانت بانکی بمیزان ده در صد مبلغ پیشنهادی تاپایان وقت اداری روز سه شنبه ۱۰ر۸ر۳۹ بدفتر اداره ساختمان سازمان بیمه های اجتماعی کارگران تحویل ورسید دریافت دارند .

به پیشنهادات فاقد سپرده ترتیب اثر داده نخواهد شد وپیشنهادات درساعت پنج بعد از ظهر روز دهم آبان ۳۹ درداره تدارکات بازوحضور پیشنهاد دهندگان در جلسه آزاد وسازمان در قبول یا رد یك یا کلیه پیشنهادات مختار است .

پرداخت هزینه آگهی بعهده برنده مناقصه است .

۱_۲ آ_۲۶۸۸۸ مدیر عامل . عطاءاله خسروانی

آگهی تحریر ترکه

بتاریخ ۱۸ر۷ر۳۹ - آقای حسین ضاد باوکالت آقای حمید رضوی - دادخواستی بکلاسه ۲۹۳ر۳۹ -به خواسته مهر و موم و تحریر ترکه که بشماره ٤۸۱۷- ثبت گردیده به دادگاه های‌بخش تهران تقدیم وجهت رسیدگی بشعبه ٥ دادگاه بخش‌تهران ارجاع گردیده است پس از وصول دادخواست و انجام تشریفات قانونی آن‌در تاریخ ٤ر٤ر۳۹ قرار تحریر ترکه مرحوم‌حاج محمد رضا ضاد قمی صادروااعلام گردیده وباستناد‌ماده۲۱۰ قانون امور حسبی در یکی ازروزنامه های کثیرالانتشار آگهی مینماید که ورثه و یا نماینده قانونی آنها بستانکاران و مدیونین بمتوفی و کسان دیگری که حقی برترکه دارند درتاریخ شنبه ۱۲ر۹ر۳۹ سه ساعت ونیم قبل از ظهر برای اجرای قرار تحریر ترکه در شعبه ٥ دادگاه بخش تهران حاضر شوند

مدیر دفتر شعبه ٥ دادگاه بخش تهران - بوالحسنی

آ_۲٤۰٤٥

درود

* آقای جلال‌الدین عقیلی دبیر کل پول و اعتبارات بانك ملی از اروپا
* آقای پرویز بهروزی رئیس اداره خارجی بانك ملی از اروپا
* آقای مهندس‌هرمزشاهرخشاهی از آلمان
* آقای نورالدین فرتاش قاضی دادگستری از من

خروج

* بانو دکتر مریم آغانیا از اروپا
* شش نفراز افسران ارتش : سرگرد محمد جعفر بای ـ سرگرد جواد مولوی ـ سرگرد جهانگیر مقدادی ـ سروان‌عبدالحمیدنجیبی ـ سروان داریوش آزادی ـ سروان خسرو دانشور ـ برای گذراندن دوره عالی رشته پیاده ارتش‌آمریکا که روز بیست و پنجم مهر ماه‌آغاز خواهد شد به آمریکا

آگهی قبول دانش‌آموز

وزارت فرهنك درسال تحصیلی جاری پنج‌باب‌آموزشگاه حرفه‌ای پسرانه دارای رشته‌های درودگری ـفلزکاری ـ برق ـاتومبیل وریخته گری ویك‌باب آموزشگاه مهمانخانه‌داری در نقاط زیر دائرنموده برای سال اول هریك از پنج آموزشگاه فوق‌الذکر یکصدنفر داوطلب‌ازفارغ‌ـ التحصیلان ششم ابتدائی که سنشان بین ۱٤و۱۸ بوده وبرای آموزشگاه مهمانخانه‌داری ۵۰نفر ازفارغ‌التحصیلان سیکل‌اول که‌سنشان از ۲۵ سال متجاوز نبوده وخدمت وظیفه خودرا انجام داده باشند می‌پذیرد.

۱ـ آموزشگاه حرفه‌ای واقع درخیابان کاوه انتهای گرگان.
۲ـ آموزشگاه حرفه‌ای واقع درخیابان سلسبیل خیابان‌حسام‌السلطنه
۳ـآموزشگاه حرفه‌ای واقع‌درنازی‌آباد مقابل بازار دوم.
٤ـ آموزشگاه حرفه‌ای واقع‌درخیابان جهان‌پناه دولاب.
۵ـ آموزشگاه حرفه‌ای واقع درکوچه خدایار خیابان فرهنك
٦ـ آموزشگاه مهمانخانه داری‌واقع درمهمانخانه فعلی‌پرس‌پولیس واقع درخیابان تخت‌جمشید روبروی دبستان فردوسی .

داوطلبان برای ثبت‌نام میتوانند بمحل آموزشگاه‌های فوق‌الذکر مراجعه واطلاعات لازم راراجع به‌برنامه کسب نمایند.

تاریخ شروع نام‌نویسی ازروز ۲۸مهرماه جاری تاروز ۱۵آبانماه درمحلهای مذکور فوق‌میباشد.

۱ـ۲ آ_۲٦۹ ۷۰ وزارت فرهنك

اتحادیه صنف درودگران ومبلسازان

بدین وسیله باطلاع کلیه افراد وابسته بخود میرساندچون‌مالیات سال ۳۹ اصناف ازطریق توافق باجناب آقای وزیر محترم دارائی بعمل آمده است ازعموم هم صنفان محترم دعوت میشود حداکثر تاپانزده روز دیگر بادو قطعه عکس ٦×٤ واصل یارونوشت شناسنامه برای ترتیب پرداخت بدهی مالیاتی سال ۳۹ و سنوات قبل بدفتر این اتحادیه مراجعه نمایند تامشمول جریمه وزیان دیرکرد نگردند.

رئیس اتحادیه صنف درودگران ومبل سازان
آ_۲٤۲۵۱ محمد مهدی شفیعی حقیقت

آگهی تجدید مناقصه هریسون و جدول سازی بین کارخانه قند کرج و جاده قزوین

شرکت سهامی کارخانجات قند ایران تسطیح و هریسون‌وجدول سازی ویل سازی بین کارخانه قند کرج و جاده قزوین را به مناقصه واگذار مینماید .

شرایط و مشخصات و نقشه مربوطه در اداره معاملات داخلی قسمت بازرگانی شرکت واقع در خیابان شاهرضا مقابل خیابان‌فرصت موجود بوده وپیشنهادات واصله تاآخر وقت اداری‌روز ۱۷ر۸ر۳۹پذیرفته میشود ودرساعت ۹صبح‌روز بعد رسیدگی خواهد شد.

شرکت در مناقصه بمنزله قبول کلیه شرایط مناقصه است .

۱ـ۲ آ_۲٦۹۲٤

اطلاعات

یکشنبه بیست‌وچهارم ربیع‌الثانی ۱۳۸۰ـ شانزدهم اکتبر ۱۹۶۰

سال سی‌وپنجم ـ شماره ۱۰۳۳۴

انتصابات جدید در ارتش

طبق اظهار سخنگوی ستاد بزرگ‌ارتشتاران بفرمان شاهنشاه انتصابات زیر در ارتش صورت گرفته‌است :

تیمسار سرلشکر ازهاری رئیس‌ستاد نیروی‌زمینی

۱ـ تیمسار سرلشکر حبیب شکیبی رئیس‌بازرسی کل‌ستادبزرگ‌ارتشتاران

۲ـ تیمسار سرلشکر نعمت‌اله نصیری معاون ژنرال‌آجودانی اعلیحضرت همایون شاهنشاه

۳ـ تیمسار سرتیپ غلامعلی اویسی فرمانده گارد مستقل شاهنشاهی

۴ـ تیمسار سرتیپ قاسم بهاروند رئیس اداره کارگزینی کل

۵ـ تیمسار سرتیپ عبدالرحیم ورزگر فرمانده لشکر دوپیاده آذربایجان

۶ـ تیمسار سرتیپ عطاءاله کیانی فررئیس آجودانی کل نیروی زمینی

۷ـ تیمسار سرتیپ محمود جوانشیر معاون یکم سپاه چهار

۸ـ تیمسار سرتیپ احمد عسکری معاون دوم سپاه چهار

۹ـ تیمسار سرتیپ عبدالحسین داوری زنجانی‌رئیس رکن چهار ستاد نیروی زمینی

۱۰ـ تیمسار سرتیپ علی ملکزاده فرمانده تیپ‌مستقل پیاده‌قزوین

۱۱ـ تیمسار سرتیپ‌ابراهیم پرهیز کاری معاون رکن چهار نیروی زمینی

تقدیم یك قبضه تفنك ویك دوربین

دیروز آقای «کال» سفیرکبیر هند یك قبضه تفنك شکاری ویك دوربین بوالاحضرت شاهپور غلامرضا ریاست کمیته ملی المپیك ایران تقدیم نمود.

دشتی ـ بوشهری وگلشائیان دربرنامه دولت صحبت‌میکنند

در جلسه گذشته مجلس سنا طرح برنامه دولت آغاز گردید و آقایان سزاوار ورام بعنوان مخالف و موافق در آن صحبت کردند وادامه بحث بجلسه آینده موکول شده‌است . برای بحث در برنامه دولت در جلسه آینده آقایان دشتی ، جوادبوشهری ، گلشائیان‌نام‌نویسی کرده‌اند. جلسه آینده سنا روز چهارشنبه است .

سفیر شوروی وارد مشهد شد

خبرنگار ما از مشهد گزارش می دهد که بعد از ظهر دیروز آقای پگوف سفیر کبیر شوروی با قطار بمشهد وارد شد و از طرف نمایندگان بازرگانی شوروی‌مقیم این شهرستان مورد استقبال قرار گرفت .

آقای پگوف دیشب در باغ کنسولگری سابق شوروی‌در مشهد استراحت کردوقراراست امروزبا هواپیما به تهران باز گردد .

مدیرکل وزارت خارجه بعضویت‌کمیته سهمیه سازمان ملل انتخاب شد

آقای نورالدین کیا مدیرکل اداری وزارت خارجه ازطرف مجمع عمومی سازمان ملل متحد بمدت سه سال بعضویت کمیته سهمیه‌سازمان ملل انتخاب شده است.

آقای‌کیا فردا برای شرکت در کمیته عازم نیویورك میشود.

قاره سیاه مورد توجه قرار میگیرد

خبرنگار ما امروز کسب اطلاع کرد که کشور های تازه استقلال یافته امریکامورد‌توجه وزارت‌خارجه قرار گرفته است .

آقای دکتر عبده که بعنوان سفیر کبیر فوق‌العاده ایران در کشورهای افریقائی به آن قاره سفر کرده‌بود ودر جشن های استقلال کشورجدید التاسیس « نیجریه » شرکت‌داشت، هنگام بازگشت از افریقا گزارش جامع و مفصلی درباره قاره افریقا و کشور های جدید التاسیس آن و مسائل مربوط به آن کشورهاتسلیم وزارت‌خارجه‌نموده‌است. درکمیسیونی که مامور مطالعه درباره قاره افریقا و مسائل مربوط به آن می باشد توصیه شده است که هر چه زودتر با بعضی از کشور های افریقائی از جمله « نیجریه »و « کنگو»وافریقای جنوبی روابط سیاسی بر قرار و نمایندگی سیاسی در آن کشورها دایر گردد.

بقرار اطلاع مقدمات تاسیس نمایندگی های سیاسی درچندکشور افریقائی فراهم میشود و بودجه‌لازم در سال مالی آینده تامین ونماینده سیاسی اعزام خواهد شد.

ژنرال راجرز وخلبانان امریکائی

برای شرکت در جشن نیروی هوائی بتهران آمدند

درساعت چهار بعد از ظهر دیروز ژنرال راجرز نماینده اتمی آمریکا در شورای نظامی سنتو از آنکاراوارد تهران شدژنرال‌راجرزپس‌ازشرکت در جشن روز نیروی هوائی فردا تهران را ترك خواهد گفت . همچنین در ساعت چهارو بیست دقیقه بعد از ظهر دیروز تیم اکروجت آمریکا موسوم‌به مشعلهای آسمان وارد تهران شدند اعضای این تیم امروز مشغول تمرین بودند .

همانطور که در شماره دیروزاطلاع داده بودیم دربرنامه جشن نیروی هوائی فردا دو فروند هواپیمای«ف‌ـ۸۶» از دیوار صوتی عبور خواهند کردو در اثر عبور از دیوار صوتی صداهای وحشتناکی تولید خواهد شد امروز نیز نیروی هوائی مجددا یادآور شد که صداهائیکه در اثر عبور جتها از دیوار صوتی تولید می شود وبی شباهت به شلیك توپ‌نیست نباید موجب‌ترس و نگرانی مردم شود .

ملاقات ها ومیهمانی

ساعت نه صبح امروز ژنرال راجرز باتیمسار ارتشبد عبداله هدایت‌رئیس ستاد بزرگ ارتشتاران ملاقات نمودو درساعت ده باتیمسار سرلشگرمحمد خاتمی فرمانده‌نیروی هوائی‌شاهنشاهی ملاقات نمود .

ظهر امروزاز طرف تیمسارسرلشگر خاتمی میهمانی ناهاری بافتخار ژنرال راجرز در هتل رزیدانس برپا بود. که‌در آن جمعی از امراء ارتش‌و افسران آمریکائی شرکت داشتند.

در مصیبت وارده بخانواده محترم شاهرخی خود را سهیم میدانم . **دارا ـ وحید**

هوشنك عزیز

درگذشت ناگهانی بیژن برادرت را بتو تسلیت گفته‌و فراموش نکن که این‌فاجعه واین روزشوم هیچوقت‌فراموشمان نمی شود و خاطره گرانبهای بیژن عزیز تا ابد در مغز و قلب و رك و پی ما ثبت خواهد بود .

ستوان محمد زاده ـ مهدویان ـ رحیمی ـ آزرم ـ کامرانی رزمیار ـ حسینخانی ـ عزیز مرادی ـ مسعودیان

سرکار سرهنك دیده بان

مصیبت وارده را به آن دوست عزیزم تسلیت عرض می نمایم . **سرتیپ مصطفی امجدی**

با نهایت تاثر مصیبت وارده را بکلیه خاندان دیده بان خصوصا سرکار سرهنك دیده بان تسلیت عرض می نمائیم.

سرهنك ایمن ـ سرهنك موفقی ـ سرهنك لیقوانی ـ سرهنك ظفر محتشمی آ ـ ۲۴۳۴۱

جناب آقای دکتر فرهاد آبادانی

باکمال تاسف وتاثر مصیبت وارده را تسلیت عرض مینمائیم. **ویکتوریامقدم ـ امیربیگی ـ نفیسی**

بانهایت تاسف مصیبت وارده را بخانواده‌محترم‌منطقی مخصوصا جناب آقای حشمت‌الله منطقی بازرس‌هیئت عالی وزارت کشاورزی تسلیت میگوئیم.

همتیار ـ مهندس فخیمی ـ جعفری ـ ملایری ـ مهندس تقوی ـ مهندس عتیق ـ علی ممتاز ـ اکبر صدرائی ـ سرهنك پور ـ نوابی ـ دکترفیاض منش ـ علی شقاقی ـ محمودپرندی ـ مجلسی ـ رئیس‌دانائی ـ محمدی. آ ـ ۲۴۳۶۳

ملاقات سفیرکبیر انگلیس باوزیر خارجه

در ساعت ده بامداد امروز آقای « جفری هریسن » سفیر کبیر انگلیس در تهران که از مرخصی بازگشته است با آقای‌وزیر خارجه ملاقات نمود .

این ملاقات جنبه تشریفاتی داشت .

تظاهرات وبغض عمومی علیه تشکیل کنگره کمونیستها در بغداد

قاسم ششمین کنگره جهانی‌اتحادیه بین‌المللی دانشجویان را درسینمای‌خیام افتتاح کرد

ششمین کنگره جهانی اتحادیه بین المللی دانشجویان روز ۱۸اکتبر در بغداد‌گشایش یافت . این‌کنگره ده روز ادامه خواهد داشت.

این نخستین بار است که جلسه این سازمان کمونیستی در کشوری که تحت کنترل کمونیستها نیست منعقد میشود ومسلما این امرخوش‌آیند افکار عمومی نخواهد بود.

گزارش میرسد که در روزافتتاح کنگره مورد بحث تظاهرات عظیم ضد کمونیستی در موصل و مرز های شرق عراق صورت گرفته‌است. قریب یك گردان نظامی با اسلحه‌های خودکاروشش اتومبیل زره‌پوش و وسایل نقلیه زرهی جهت انتقال کارمندان برای‌جلوگیری ازتظاهر‌کنندگان از ورود بجلسات اتحادیه بین المللی دانشجویان لازم بود . باین افراد دستور داده شد که‌اگر تظاهر کنندگان شدت عمل بخرج دادندبا فرمان شلیك‌ازآنهاجلوگیری شود .

عبدالکریم قاسم نخست وزیر عراق اولین جلسه کنگره را در سینمای خیام افتتاح کرد . واحدهای بزرك نظامیان بمنظور جلوگیری از دسترسی مردم باطراف سینما به نگهبانی گمارده شده‌بودند . اززمان حکومت ترور کمونیستها در بهار سال ۱۹۵۹ و قتل عام کرکوك در ژوئیه ۱۹۵۹ امواج مخالفت‌وضدیت مردم‌علیه‌کمونیست بیشتروخروشانتر بوده است .

تظاهرات اختیاری و داوطلبانه مردم علیه کنگره یك تظاهر هیجان انگیزی است از نفرت و بغض روز افزون نسبت بکمونیستها.

این عکس چند لحظه پس از حریق از محوطه مقابل‌انبار گمرك‌خرمشهر گرفته شده است . ولی آتش‌وقتی خاموش شد که دیگر از آنچه در این عکس پیداست‌اثری باقی نمانده بود.

فرماندار گرگان تعیین شد

آقای نظام‌خواجه نوری رئیس اداره کارگزینی وزارت کشور از طرف وزیر کشور بسمت فرماندار گرگان تعیین شد .

طبق اظهار سخنگوی وزارت کشور احکام ۱۵نفر از فرمانداران جدید از تصویب شورای عالی کار‌گزینی وزرات کشور گذشته و آماده برای امضا وزیر کشور می‌باشد .

سخنگوی وزارت بهداری اعلام میکند:

درهیچ جای ایران وبا نیست

سخنگوی وزارت بهداری‌امروز بخبرنگار ما گفت :آقای دکتر مرشد مدیرکل بهداشت که‌بدستور آقای وزیر بهداری برای بازدید از اردوهای‌بهداشتی وزارت بهداری درمرز افغانستان وپاکستان به آن نواحی رفته بود پس‌از چندروزاقامت وسرکشی از نقاط مختلف نوار مرزی بعدازظهر دیروز به تهران عزیمت نمود و گزارش عملیات‌خود راتقدیم کمیسیون وباکه ساعت۱۱ صبح امروز دروزارت بهداری با حضور آقای وزیربهداری تشکیل گردید نمود.

آقای دکتر ناوی‌درمورد گزارش مدیرکل بهداشت افزود می‌توان گفت آقای دکتر مرشد خبرهای رضایتبخشی آورده است و مردم باید دراین مورد منتظر خبرخوشی باشند زیرا آنطور که ازگزارش مزبور برمی‌آید در هیچیك ازنقاط ایران نمونه بیماری وبادیده نشده است.

بدفاتر شرکتها رسیدگی میشود

امروز اطلاع حاصل شد که دروزارت دارائی کمیسیونی برای رسیدگی بدفاتر شرکت‌ها تشکیل گردیده ودرآن تصمیم گرفته‌شده است که‌کلیه دفاتر شرکت‌ها مورد بازرسی قرار گیرد. نحوه عمل همانطوریکه قبلاوزیر دارائی دستور داده خواهدبود هیئت یابازرس مخصوصی که کارت بازرسی دارد به شرکت‌ها مراجعه و دفاتررابررسی خواهند کرد اگر دفتر مخدوش باشد شرکت و ممیزی که‌در باره این دفتر گزارش خلاف داده است یاقصور کرده هردوموردتعقیب‌قرارخواهند گرفت وزارت دارائی تصمیم دارد بموازات بازرسی دفاتر شرکت‌هانسبت بسوابق ممیزین نیزمطالعات کافی‌بعمل آورد تاازهرگونه انحراف‌احتمالی جلوگیری بعمل آید

رئیس مؤسسه بین‌المللی هواشناسی بایران می‌آید

ژنو ـ آسوشیتدپرس ـ دیویددیویس دبیر کل موسسه بین‌المللی هواشناسی ژنو را برای مسافرت به کشورهای جهان از جمله ایران که عضو موسسه مزبور میباشد ترك گفت.

وی دراین مسافرت بتابدعوت آمریکا از منطقه قطب جنوب بمنظور مطالعه درباره اوضاع جوی وسایر موضوعات علمی دیدن خواهدکرد.

هرگز نمیرد آنکه دلش زنده شد بعشق
ثبت است در جریده عالم دوام ما

شهادت مرحوم دکتر صفدری استاد دانشکده حقوق قلوب دانشجویان را جریحه دار کرد ضمن اظهار تاسف و تالم شدید با اظهار انزجار از این عمل وحشیانه مصیبت وارده را بخانواده آنمرحوم و استادان و دانشجویان دانشکده حقوق تسلیت می گوئیم .

دانشجویان سال سوم (قضائی ـ سیاسی ـ اقتصادی)

جناب آقای امیر حسین امیر صالح

با کمال تاسف فوت پدر بزرگوارتان را بشما و آن خاندان محترم تسلیت گفته بقای عمر و سلامت شما را از خداوند متعال خواستارم . **سرهنك کاظمی**

جناب آقای امیر حسین امیر صالح

کارمندان پخش‌روغن نباتی قودرگذشت پدربزرگوارتان را که از افراد خیرونیکوکار بوده‌اند صمیمانه تسلیت عرض نموده سلامت و بقای شما بازماندگان آن فامیل جلیل را از خداوند متعال مسئلت داریم .

پخش روغن نباتی کارخانجات پارس

شهادت شادروان سرهنك نصرالله شاهرخی را بفامیل و بستگان آن فقید سعید بخصوص بدوست ارجمندم آقای داریوش اسد زاده و بانو تسلیت عرض می نمائیم .

آ ـ ۲۴۳۰۱ **امیر هوشنك شالفروش و بانو**

اینجانب ستوان یکم احمدی از طرف خود و دانشجویان گروهان پنجم دانشکده افسری مصیبت وارده را بخانواده محترم دیده بان بخصوص به پدر و برادرش تسلیت عرض می نمایم . آ ـ ۲۴۳۲۹

نمایندگان بانوان باشهردار ملاقات‌کردند:

خانمها درمبارزه‌باگرانفروشی شرکت‌میکنند

در ساعت ۹ صبح امروز پنج‌نفر از رهبران جمعیت های زنان در دفتر کار آقای ذوالفقاری شهردار تهران حضوریافتند . رهبران‌جمعیت های زنان درباره مسائل مختلف روزمره با شهردار گفتگو کردند. در این جلسه انتخابات انجمن شهرو نرخ ارزاق عمومی و مسئله بازرسی خانم ها مورد بررسی قرار گرفت.

شهردار تهران به آنان گفت شخص من با شرکت بانوان در انجمن شهر هیچ مخالفتی ندارم‌ولی اینکار ربطی بشهرداری ندارد و صلاحیت رسیدگی به آن در حدود اختیارات دولت و وزارت کشوراست و خانمها باید در این مراجع این موضوع را دنبال نمایند.

بازرسی خانمها

خانمها امروز بشهردار تهران پیشنهاد دادند که برای آنان کارت بازرسی صادر شود و یکی از آنان بشهردار گفت اگر زنان را دراداره امورشهر دخالت بدهیدتمام‌مشکلات فعلی از میان خواهد رفت . زنان بخوبی میتوانندبا گرانفروشی مبارزه کنند.

شهردار گفت از چند روز پیش مغازه داران متخلف را مامورین به پرداخت جرائم سنگین محکوم ساخته‌اند و این جرائم در صورت ادامه تخلف تبدیل به تعطیل‌دکان یا مغازه خواهد شد مامورین برروی در مغازه تعطیل شده خواهندنوشت که بعلت گرانفروشی تعطیل شده است.

تصدی زنان در برزنها

خانم بامداد گفت آقای شهردار توجهی هم بوضع اسف‌آور جوانان مملکت ما بفرمائید آخر شما که بهتر میدانید وقتی جوانان بیکار هستند و جائی‌ندارند بروند وفعالیت کنند در اینصورت کار به بن‌بست میرسد و فساد در میان نسل جوان شایع میگردد . بیائید از نیروی همین جوانان استفاده کنیم درمقابل منزل ما اطراف خیابان رامن باکمك اطفال دبستان و دبیرستان درختکاری کردم شهرداری هم میتواند از این انرژی آزاد بچه ها استفاده کند من پیشنهاد میکنم شهرداری اراضی بایر را در اختیار جوانان بگذارد و از آنان بخواهد تا باقدرت و ابتکار خود این اراضی را آباد و بتاسیسات موردنظر خود مبدل‌نمایند این قبیل اقدامات بطور کلی از انحرافات جوانان جلوگیری‌خواهد کرد . اطفال ما حتی حاضر هستند با صرف پول این قبیل تاسیسات را موجود آورند.

زیر سازی راه‌آهن تهران ـ یزد رو به پایان است

سخنگوی وزارت راه امروز بخبرنگار ما گفت که کار های ساختمانی وزیر سازی و ساختن ایستگاه های راه آهن‌تهران ـ یزد که از مدتی پیش شروع‌شده‌بود هم اکنون نزدیك باتمام است و در نیمه دوم سال جاری ریل گزاری آن شروع‌خواهد شد و سعی خواهدگردید که حداکثر تا سه سال دیگر این راه آهن افتتاح گردد .

وزیرراه گفت:

ازلکوموتیوهای بخاری استفاده خواهدشد

ساعت ۸ر۳۰ صبح دیروز آقای مهندس بهنیا وزیر راه در راه‌آهن حضور بهمرسانیده ابتدا آقای‌مهندس گروکان رئیس کل راه آهن آقایان هیئت مدیره و روسای دوائر راه آهن را بحضور آقای وزیر راه معرفی نمود .

آقای وزیر راه خطاب به کارکنان راه آهن گفت راه آهن یك موسسه تجارتی است و با آنکه بادرآمد خود وبودجه دولتی اداره میشود ولی‌جنبه تجارتی آن بیشتر است و دروهله‌اول باید سعی نمود که بامردم ومراجعین باحسن سلوك رفتار شود .

وزیر راه سپس در مورد لکوموتیوهای بخاری گفت باید هرچه زودتر دراین باره مطالعات بیشتری صورت گیرد که حتی‌المقدور از لکوموتیوهای بخاری استفاده شود

آقای مهندس گروکان سپس گفت راه آهن گرگان ـ بندر شاه روباتمام است و در روز میلاد اعلیحضرت همایونی افتتاح خواهد شد .

آخرین خبرها ۲۴ ساعت بعد از ظهر

مرکز کشت تریاك وحشیش درخاورمیانه

روزنامه هرالدتریبون در شماره امروز خود مقاله ای درباره شیوع مواد مخدره در خاورمیانه نوشته است . این روزنامه خاطرنشان می سازد که مرکز اصلی کشت تریاك و حشیش در ترکیه و لبنان است و قربانی‌اصلی آن سابقا جمهوری عرب و ایران بودند ولی دولت ایران با یك مبارزه شدید در این راه توانسته نتایج موثر و قابل توجهی بدست آورد . این روزنامه می نویسد که اسرائیل مرکز عمده ای برای ارسال مواد مخدره به کشورهای عربی‌است واگر بخواهد جلوی‌آنرا می‌تواند بگیرد ولی باین‌امر رضایت‌نمیدهد هرالدتریبون اضافه می کند علاوه‌بر تریاك و حشیش اخیرا برای‌نزدیك‌بودن کارخانه های تولید کننده مرفین و هروئین‌به مواد اولیه در سوریه و لبنان کارخانه های مخفی تهیه مواد مذکور ایجاد شده و این امر وضع اعتیاد به مواد مخدره در خاورمیانه را وخیم تر کرده و اکنون حتی کشیدن هروئین بین شاگردان مدارس لبنان نیز معمول است .

دونفر آمریکائی درکوبا محکوم شدند

هاوانا ـ ۱۶ اکتبر ـ خبرگزاری فرانسه ـ دادگاه انقلابی سانتیا گوی کوبا دیشب دونفر از اتباع امریکا را بجرم شرکت در عملیات پیاده شدن عناصر ضد انقلابی در کوبا محکوم باعدام کرد .

قرار است محکومین امروز در زندان تیرباران شوند . ضمنا فیدل‌کاسترو ضمن یك سخنرانی آمریکا را متهم کرد که نه تنها کشور های توسعه‌نیافته را مستعمره میکند بلکه آلمان غربی و ژاپن را نیز بصورت مستعمرات خود در آورده است . کاسترو گفت ژاپن و آلمان غربی حق حاکمیت خود را از دست داده اند .زیرا آمریکا آنها را در صورت وقوع جنك . تبدیل بمیدان نبرد خواهد کرد . کاسترو به سرمایه گزاری صنایع امریکا در کشور های اروپائی اشاره کرد .

بنظرراسل پایگاههای امریکاخطرناك‌است

لندن ـ ۱۶ اکتبر ـ رویتر ـ برتراند راسل فیلسوف و ریاضی دان مشهور انگلیسی‌اظهار داشت که پایگاه های امریکائی در اروپای غربی‌خطر را برای کشور هائی که‌پایگاه‌ها درآن قرار دارد ، افزایش می دهد و ازخطر جنك عمومی نیزنمی‌کاهد . راسل‌گفت من عقیده دارم هر کشور اروپای غربی، باعضویت در سازمان آتلانتیك شمالی خطر انهدام اتمی خود را افزایش می دهد . عقاید برتراند راسل طی نامه ای در هفته نامه مشهور ابزرور ، انتشار یافته است . راسل‌می گوید بنظرآمریکائیهای مشهور شوروی ها می توانند ساکنان هرکشور عضو ناتو را بدون دست زدن بجنك عمومی ، نابود کنند . دولت شوروی ممکن است‌این کار رابرای خود مفید بداند . لکن بسیار بعید است که چنان حمله ای را بیك‌کشور بیطرف سودمندبشمارد.

مندرس بفرزندکشی متهم شده‌است

استانبول ـ ۱۶ اکتبر ـ در قسمتی از ادعانامه دادستان مندرس ، نخست‌وزیر سابق ترکیه متهم به فراهم ساختن وسائل سقط جنین بر اثر افراط در روابط زناشوئی و کشتن یك نوزاد شده است .در این موردمطالب زیادی انتشار نیافته و دادگاه هنگام رسیدگی باتهام مزبور ، سری اعلام خواهد شد .

کندی وضع نیکسون‌رابخطرانداخته‌است

واشنگتن ـ یونایتدپرس ـ ۱۵اکتبر نخستین علائمی که طوفان مبارزه سیاسی دو رقیب نیرومند بر سراحراز پست ریاست جمهوری آمریکا دراین هفته باخود همراه‌آورده است قرینه‌ای برپیروی کندی‌است .

درتاریخ سیاسی آمریکا تاکنون بیسابقه بوده که تاسه هفته قبل از انتخابات هنوز عده معدودی را بتوان یافت که در باره نتایج آن حاضربه پیشگوئی شوند .اما این بار حتی‌تا چند روز پیش مطلع ترین افراد نمی توانستند درباره این زورآزمائی‌بزرك اظهار عقیده کنند .

طی این هفته وضع عوض شد و دموکراتها توانستند در چند مورد وضعی بدست آورند که میتوان ازروی آن باظهار نظر پرداخت .

مسئله اول نتیجه آراء موسسه گالوپ است که پس از مصاحبه تلویزیونی دورقیب استخراج گردیده است . طبق آماری که این موسسه میدهد پس از مصاحبه مذکور کندی به‌نیکسون چربیدن گرفته است .باین معنی که در میان اشخاصی که بین نیکسون و کندی مردد بودند ۴۹ در صد تصمیم به پشتیبانی از کندی گرفته‌اند و ۴۶ در صد رای خودرا به نیکسون خواهند داد.

از نتایج استخراج آراء موسسه گالوپ مهمتر کسب آراء مردم و نمونه برداری توسط منابع‌وموسسات خصوصی در ایالات عمده آمریکاست. نتایج این آمارگیریها نشان میدهد که در نیویورك که بزرگترین آراء انتخاباتی را دارد و همچنین در اوهیو وپنسیلوانیا کندی جلو افتاده است وباوضعی که پیش‌میرود احتمالاموقعیت نیکسون را در میشیگان،ایلینویز و کالیفرنیا نیز بخطر خواهد انداخت . در جنوب نیز که دموکراتها همیشه سنت پیروزی داشته‌اند وضع کندی روزبروز بهتر میشود .

چهار کاندیدای زن

برای شرکت در انتخابات انجمن شهر معرفی میشوند

امروز خانم بدرالملوك بامداد رهبر اتحادیه طرفداران اعلامیه حقوق بشر بخبرنگار ما گفت :ما بقدری در امرانتخابات انجمن شهر خودرا ذی‌حق‌میدانیم که‌از هم‌اکنون‌مشغول فعالیت شده‌ایم و درجلسه‌ای که ظرف دوروز آینده با شرکت نمایندگان جمعیت‌های زنان‌تشکیل خواهد شد چهار نفر کاندیدا برای انتخابات انجمن شهر تعیین خواهیم کرد.

وی افزود : مامردان را دعوت خواهیم کرد که بزنان رای بدهند البته میتوانند در آراء خود نام‌این چهارنفر را هم اضافه کنند.

درصورتیکه کاندیدا های ما در انتخابات پیروز شوند ما شایستگی زنان را در امور اجتماعی وعمرانی به‌ثبوت خواهیم رساند.

تشکر ازیك پزشك عالیقدر متخصص بیماری قلب وعروق

وظیفه خود میدانم بدینوسیله از حذاقت و حسن معالجه جناب‌آقای دکتر عبدالحسین کافی درمورد بیمار خطیر قلبی خود که مشرف بهلاکت بودم ودراثر دوبار سکته قلبی بحدی قلب خراب و نامنظم‌بود که اکثر متخصصین از معالجه وحیاتم مایوس شده‌بودند تشکر کرده توفیق معظم‌له را در این خدمت گرانبها از درگاه متعال مسئلت و چنین پزشك عالیقدر را بعموم هموطنان معرفی نمایم. حاج‌محمد احمدی مقارة

امشب

تلویزیون ایران

دومین قسمت ازخاطرات وفیلمهای عجیب ومهیج

برادران امیدوار

رابرهبری علی تابش هنرمندمشهور بمعرض نمایش‌میگذارد

برنامه تقدیمی مؤسسه ویتانا بمردم پایتخت