۲۸ صفحه باضافه ۳۲ صفحه ضمیمه

اطلاعات

پنجشنبه دوم شهریورماه ۲۵۳۷ـ شماره ۱۵۶۹۵ تکشماره ۱۰ ریال

اعلامیه دولت درباره فاجعه آبادان

۸ دانشجو سفارت ایران در هلند را اشغال کردند

★ تمام اسناد موجود در سفارت توسط این عده نابود شد

★ پلیس هلند توانست تمام این عده ر ادستگیر و سفارت راتخلیه‌کند سفیر ایران هنگام وقوع حادثه در مرخصی بسر می‌برد

در صفحه آخر

انفجار بمب وخرابکاری دراهواز وخرمشهر

★ ۵ نفر در عملیات تروریستی خرمشهر کشته وزخمی شدند .

★ کابل های تلفن اهواز بوسیله عده‌ای‌ناشناس آتش‌زده شد .

درصفحه ۲۵ ستون اول

فاجعه آبادان رسماً عمدی اعلام شد

۲ کانون حریق براثر پاشیدن‌مواد آتش‌زا تشکیل شدو ناگهان سراسر ساختمان شعله‌ور گردید

● دیوارچوبی‌وآماده‌نبودن‌آتش‌نشانی موجب‌شد تمامی سینماآتش‌بگیرد

● بیشتر تلفات براثر خفگی ناشی‌از پخش سریع گاز [illegible] کربنیک‌به وجود آمد

آبادان هنوز تعطیل ، ماتم‌زده وسوگوار است و ماموران انتظامی برای آنکه خرابکاری های دیگری روی ندهد بحال آماده‌باش هستند.

درصفحات ٤ و ۲۵

یک‌کارشناس مواد منفجره‌بمبی راکه‌برفراز یک سینمای شیراز کارگذارده شده درآورده و مشغول خنثی کردن آن‌است.

علی(ع) ابرمرد جاویدان

بمناسبت شهادت حضرت علی علیه‌السلام گزارش صفحه۵ امروز به این موضوع اختصاص یافته‌است. علاوه براین امروز بجای یک شماره، دو شماره ازضمیمه نهج‌البلاغه همراه روزنامه توزیع میشود که شماره‌دوم آن مربوط به شب آخرین احیاء است . اما باتوجه‌به تعطیل ۲ روزه روزنامه و فرصت داشتن خوانندگان تصمیم گرفته شد شماره‌آخر نیز که قرار بود همزمان با پایان سوگواری ها منتشر شود امروز ضمیمه روزنامه گردیده است.

ملاحظاتی درباره انتخابات صددرصد آزاد

مقاله فرهاد مسعودی

صفحه ۹۸

همدردی وسیع‌مردم وروحانیون درفاجعه آبادان

درصفحه ۲۵

معلمان تا ۲ هزار تومان کارانه‌میگیرند

در صفحه ٤ ستون هشتم

شرکت ملی نفت ایران

اطلاعیه

شرکت ملی نفت ایران

قابل‌توجه مصرف‌کنندگان نفت‌گاز دستگاههای حرارتی (شوفاژ)

در صفحه ۲۱

جناب‌آقای دکتر ابوالقاسم تفضلی

باکمال تاسف‌و تاثر درگذشت آقای تقی بهنام (عمادالملك) رابه جنابعالی وکلیه بستگان آنمرحوم تسلیت عرض نموده واز خداوند متعال بقاء عمر وشکیبائی برای جنابعالی و سایر بستگان مسئلت مینمایند.

مدیریت وکارکنان شرکت سهامی‌لبنیات پاستوریزه‌پاك

اطلاعیه بانك‌ملی ایران

بدینوسیله باطلاع میرساند که شعبه عجمان بانك ملی ایران از تاریخ‌چهارشنبه ۱ر۶ر۲۵۳۷ در امارت عجمان از امارات متحده عربی افتتاح و رسما شروع بکار نموده است.

نشانی‌شعبه مزبور بشرح زیر میباشد :

BANK MELLI IRAN,
AJMAN BRANCH,
SHEIKH HUMAID-
BIN ABDUL AZIZ ST.
P.O. BOX No. 448
AJMAN, U.A.E.

۷ پرواز در هفته ۵ پرواز مستقیم روزانه به

رُم

هواپیمائی ملی ایران - هما .

تلفن: ۹۷۹۰۱۱، ۹۶۵۰۱۱، ۹۶۹۰۸۱

باکمال تاسف و تاثر درگذشت بانو حبیبه ساطان ایلخان بختیاری عیال مرحوم سردار ظفرایلخان بختیاری‌را دراصفهان باطلاع فامیل و آشنایان میرساند نظر باینکه مجلس ختم مردانه بجهانی برگزار نمی‌شود هزینه آن صرف امور خیریه‌خواهد شد . مجلس ختم زنانه روز پنجشنبه دوم شهریور ماه که مصادف با نوزدهم ماه مبارک رمضان است از ساعت ٤تا۷ بعد ازظهر در منزل آن مرحومه خیابان سیدعلیخان، چرخاب برگزار میشود.

خانواده ایلخان بختیاری وخانواده‌های وابسته

دکترصادق حریری

از امریکا مراجعت وعصر ها بیمار میپذیرد روز های‌فرد خیابان پهلوی اول میرداماد ساختمان‌میرداماد روزهای‌زوج خیابان ثریاچهار راه‌ایرانشهر ۱٤۲ تلفن ۸۲۵۱۲٦

آ_۱۳٤۹۷

بانك صادرات ایران

نظر باینکه بعد از انتشارخبر بازداشت‌آقای هژبر یزدانی دریکی‌از روزنامه‌های چاپ بحرین به نقل از یك خبرگزار نوشته است :

«هژبر یزدانی یکی‌از مدیران و صاحبان بانك صادرات ایران بازداشت شد »

بانك صادرات ایران برای آگاهی ملت عزیز ایران و مشتریان محترم خارج از کشور لازم میداند مراتب را با قاطعیت اعلام دارد :

۱- آقای هژبر یزدانی هیچگاه کوچکترین سمتی در بانك صادرات ایران نداشته و ندارد .

۲- تعدادی از سهام بانك صادرات ایران را که آقای هژبر یزدانی طی سالهای قبل و از طریق بورس اوراق بها دار بنام خود و بستگانش خریداری کرده بود کلاً تحویل بانك مرکزی ایران گردید و با نظارت بانك مذکور از طریق بورس اوراق بها دار فروخته شده و حاصل فروش سهام مزبور به بانك صادرات ایران بابت بدهی مشارالیه پرداخت‌گردیده است و به این ترتیب از چندین ماه قبل اصولا این شخص حتی جزء سهامداران بانك صادرات ایران نمیباشد .

۳- سهام بانك صادرات ایران یك‌میلیون وهشتصد هزار سهم ده هزارریالی صد در صد پرداخت شده متعلق به قریب ۱۸ هزار نفرمشتریان ، تجار و نیزکارکنان بانك و وابستگان ایشان میباشد که حدود ده هزار نفر از آنان را کارمندان بانك تشکیل میدهند که با کمال صداقت و ایمان ،افتخار خدمتگذاری به مردم را دارند.

اداره‌کل روابط عمومی

بانك صادرات ایران

پیشگاه مبارك شاهنشاه آریامهر

سپاس‌فرهنگیان کرمان

در صفحه ۱۱

اطلاعیه‌مورخ ۳۱ر۵ر۲۵۳۷ پلیس‌راه ژاندارمری کشور شاهنشاهی

شرح در صفحه۲٦

باکمال تاسف و تاثر درگذشت شادروان بانو ملائکه آصف (عافیت) را باطلاع خویشان و دوستان عزیز میرساند. مجلس ترحیم از ساعت ۲تا٤ بعدازظهر روز جمعه سوم شهریور ۲۵۳۷ در خانقاه صفی علیشاه برگزار میشود.

خانواده‌های: غالب علمداری و وابستگان

دوستان جناب آقای عبدالغفور سرتیپی

در گروه آ.ب.آ. راه مصیبت وارده را حضور ایشان‌و خانواده محترم سرتیپی تسلیت عرض نموده و خود راشریک غم بزرگشان میدانند.

مهندس جمال نجفی- مهندس هدایت‌اله زنده‌دل- مهندس هاملت چراغچیان ، محمد اسدی .

بسمه تعالی

بمناسبت فوت مرحومه بانو مریم اردکانیان رحمت‌الله‌علیه مادر گرامی آقای جعفر اردکانیان مجلس ختمی در مسجد امیرالمومنین به شرح اعلان زیر برقرار است. امیدوار است برای شادی روح آن مرحومه آقایان مومنین شرکت فرمایند.

سید عبدالکریم موسوی

بسمه تعالی

بانهایت تاسف درگذشت مرحومه مریم اردکانیان مادرگرامی آقای جعفر اردکانیان را به‌اطلاع اقوام و دوستان و آشنایان میرساند مجلس ترحیم زنانه و مردانه آن مرحومه روزیکشنبه پنجم شهریور ماه از ساعت ٤الی٦ بعدازظهر در مسجد امیرالمومنین واقع در خیابان امیرآباد خیابان نصرت منعقد میگردد.

فامیلهای: اردکانیان ـ رسولیان ـوثوقی- بقائی‌یزدی ـ حوله‌چی .

بسمه تعالی

هیئت مدیره ومدیران شرکتهای یزدباف ـ سیلور ـ پلاستیران ـ رنگین ـ تلمبه ایران ـ توسعه برق و کشاورزی و گسترش کشاورزی فوت مرحومه حاجیه خانم مریم‌اردکانیان مادر گرامی آقای جعفر اردکانیان را باطلاع عموم میرساند. مجلس ختم آن مرحومه از ساعت ٤الی٦ بعدازظهر در مسجد امیرالمومنین روز یکشنبه ۵ شهریور ماه منعقد میگردد.

شهادت پیشوای شیعیان جهان، راد مرد بزرگ اسلام، مولای متقیان علی علیه السلام را به عموم مسلمین خاصه شیعیان ایران تسلیت میگوئیم .

توفیق عبادت کلیه مؤمنین را در این ماه مبارك رمضان از خداوند بزرگ مسئلت داریم .

بانك صادرات ایران

بنیادپهلوی

کنگره‌پزشکی‌ایران

کلیه پزشکان و کارشناسانی که برای شرکت در کنگره پزشکی ایران قبلا ثبت نام نموده‌اند تقاضا میشودجهت‌دریافت‌اوراق ذخیره جا از تاریخ ۱٤ر٦ر۳۷ لغایت ۱۵ر٦ر۲۵۳۷ به قسمت بهداشت بنیاد پهلوی مراجعه نمایند .

کنگره‌پزشکی‌ایران

تروریستهای نیکاراگوئه جزنمایندگان پارلمان سایرگروگانهارا آزادکردند

★ در حمله به ساختمان پارلمان یکصدتروریست شرکت داشته‌اند.
★ در این عملیات ۱۴ تن کشته شدند .
آخرین خبر :

دولت نیکاراگوئه باتروریست ها به توافق رسید

ماناگوا ـ خبرگزاری فرانسه ـ مردان مسلح جبهه ساندی نیست نیکاراگوا، که کاخ ملی ماناگو (مقرپارلمان) را اشغال کرده‌اند همه گروگان های‌خود به استثنای ۶۰ نماینده پارلمان را آزاد کردند .

کماندو های مسلح اندکی قبل از پایان اولتیماتوم هشت ساعته هزارو دیست کارمند کاخ و همچنین ششصد زنو کودک را که جزء گروگانان بودند آزاد کردند ، اما ۶۰ نماینده پارلمان تنها در صورتی آزاد خواهند شد که رئیس جمهوری نیکاراگوا درخواست جبهه آزادی بخش رادرباره آزادی همه زندانیان سیاسی و پرداخت ده میلیون دلارباج بپذیرد .

جبهه آزادی بخش که نام قهرمان‌ملی نیکاراگوا ژنرال ساندینو، رهبر سازمان مقاومت علیه اشغالگران آمریکایی (۱۹۳۳ ـ ۱۹۲۷) را برای خود انتخاب کرده است بدولت نیکاراگوا پنج ساعت مهلت داده است‌کهتصمیم خودرادرباره قبول یا رد درخواست های مردان مسلح اعلام کند .

دولت نیز بنوبه خود درخواست یک مهلت جدید۲۴ ساعته کرده است تا بتواندبدقت‌درخواست های جبهه‌آزادی بخش را بررسی کند .

در واشنگتن ، وزارت امور خارجه آمریکا اعلام‌کرد که بموجب گزارش هائی که از ماناگو ادریافت کرده‌درجریان حمله مردان مسلح جبهه آزادی بخش ساندی‌نیست به کاخ ملی ۱۴ تن کشته شده و ۱۵ تن دیگر زخمی شده‌اند .

شماره مردان مسلح که کاخ ملی ماناگوا را شغال‌کرده‌اند حدود یکصد تن است .

ناظران سیاسی واشینگتن درباره نتایج سیاسی این گروگان گیری بیسابقه اظهار داشتند که از دو حال خارج نیست یا پرزیدنت « ساموزا» مجبور خواهد شد از مقام ریاست جمهوری کناره گیری کند ویابرعکس رژیم نیکاراگوا سیاست خشن تری پیش خواهد گرفت .

در پی اشغال پارلمان ، دو تن از رهبران جناح‌مخالف بازداشت شده‌اند . یکی از بازداشت شدگان رهبر حزب سوسیال مسیحی و دیگری رهبر محافظه کاران نیکاراگوا است .

گفته میشود علاوه بر شصت نماینده گروهی روزنامه نگاران نیز در اسارت مردان مسلح جبهه‌آزادی بخش‌هستند. کماندو ها تهدید کرده‌اند که اگر درخواست شان پذیرفته نشود کلیه گروگان ها را خواهند کشت .

از دیروز همه فرودگاه های نیکاراگوا بروی هواپیما های خارجی بسته شده است .تروریست‌ها هنوزدرخواست ۲۴ ساعت مهلت اضافه ، ا نپذیرفته‌اند .

مهلت پنج ساعته آنها نیز پایان یافته است .

توافق

ساعت ۹ امروز بوقت تهران دولت ونزوئلااعلام‌کرد که دولت نیکاراگوا و کماندوهای‌جبهه آزادی بخش‌ساندی نیست، درباره آزاد کردن گروگان ها به توافق رسیده‌اند.

کماندو ها امروز همراه زندانیان سیاسی و کسانی‌که در مذاکرات دولت و مردان مسلح نقش میانجی‌راداشتندبا یک هواپیمای ونزوئلائی وارد کاراکاس خواهند شد .

ثمره عشق مرد قلب‌پیوندی

دختر ۳ روزه رابرت داج مرد جوانی که پس از عمل پیوندقلب‌ازدواج کرد ودارای این دختر شد .

وی پس از عمل پیوند قلب عاشق شده و باصطلاح با قلب مردی که مرده است به دختر ۲۰ ساله‌ای دل بستو این عشق به ازدواج انجامید و کودکی که در عکس دیده میشود و ۳ روز پیش متولد شده است‌ثمره این عشق‌است.

رابرت که آمریکائی است ۲بار قلب خود را عوض کرده‌است زیرا بدن او قلب اول را دفع کرده بود .

عکس رادیوئی

آمریکا تلویحاخواستار تثبیت‌بهای نفت شد

واشنگتن ـ دولت‌آمریکا که متوجه فشارفزاینده‌برخی از اعضای اوپک بمنظور افزایش بهای نفت شده‌است بطور ضمنی‌نشان داده‌است که خواستار ادامه تثبیت بهای نفت است .

دیروز سخنگوی وزارت امور خارجه آمریکا علیرغم آن که صریحا سیاست ان کشور در مورد بهای نفت را تکرار نکردگفت‌عربستان سعودی با کمک‌برخی‌کشور های دیگر تولید کننده نفت از سال ۱۹۷۷ تاکنون‌نقش عمده‌ای در تثبیت بهای نفت بازی کرده است .

وقتی از سخنگوی‌وزارت خارجه مریکا خواسته شد نظرخود را در باره بیانات شیخ‌احمد زکی‌یمانی وزیر نفت عربستان سعودی در مورد احتمال افزایش بهای نفت بیان کند اظهارداشت در حال حاضر چندین‌کشور عضو اوپک اصرار دارند بهای نفت افزایش یابد ،اما هنوز تصمیمی در این مورد اتخاذ نشده استو عربستان سعودی موضع خود رادر این مورد مشخص نکرده است.

ولیعهدعربستان‌از ادامه‌پرداخت بهای نفت به‌دلاردفاع کرد

★ امیرفهد : هنوز دلیلی برای افزایش بهای نفت‌وجوددارد

کویت شاهزاده فهدبن عبدالعزیز ولیعهد عربستان سعودی در مصاحبه‌ای با روزنامه کویتی السیاسه خاطرنشان‌ساخت‌که‌عربستان سعودی با پیشنهاد دائر به جانشین شدن دلار بعنوان پول پرداخت بهای نفت به وسیله مجموعه‌ای از ارز های محکم مخالف است و انرا رد می‌کند .

وی در این‌مصاحبه‌پیش‌بینی کرده است که دلاربار دیگر ارزش اولیه خودرابازخواهد یافت . ولیعهد عربستان سعودی تاکید کرد دلار در رابطه با سرمایه گذاری های‌بین‌المللی‌بعنوان مهمترین و قویترین ارز بشمار می‌اید و در صورت جانشین شدن دلار بوسیله ارزهای دیگر به درامد های نفتی عربستان سعودی که عنوان بزرگترین صادرکننده نفت در جهان را داراست و همچنین سرمایه گذاری های این کشور لطمه وارد خواهد آمد،شاهزاده‌فهدبن عبدالعزیز در مورد افزایش احتمالی قیمت های نفت خام گفت مادام که قیمت های مواد مصرفی در مقیاس بین‌المللی افزایش‌محسوسی نیافته است دلیلی برای بالا بردن قیمت نفت وجود ندارد ، مگر انکه شرایط استثنائی افزایش قیمت را ایجاب کند .

وی در مورد کنفرانس کمپ‌دیوید اظهار داشت عربستان سعودی کنفرانس سران آمریکا ، مصر و اسرائیل را مورد تاییدقرار میدهد ، مشروطبر ان که این ملاقات در زمینه‌استقرار صلح جنبه نهائی و قطعی داشته باشد یا آنکه برای همیشه باب‌گشوده شده به مذاکرات و گفتگو ها را فروبندد ، ولیعهد عربستان سعودی ایالات‌متحده‌آمریکا را دعوت کرد که یکروش محکم و قاطع در مورد مناقشه خاورمیانه‌اتخاذکند وافزود اعراب ثابت‌کرده‌اند که حاضرند امتیازات قابل ملاحظه‌ای بدهند ولی‌اکنون زمان آن رسیده که طرف دیگر انعطاف لازم را نشان دهد . ولیعهد عربستان سعودی در مصاحبه با السیاسه نظر موافق‌خودرا در مورد تشکیل کنفرانس سران عرب اعلام‌داشت،ولی گفت که لازم است قبل از این کنفرانس یک هماهنگی واقعی‌و جامع میان اعراب به وجود آید .

اجویت ارتباط لیره ترکیه را با دلار قطع میکند

آنکارا ـ رویتر ـ بولنت اجویت نخست وزیر ترکیه دیروز اظهار داشت که دولت وی خود را آماده میکند تا ارتباط ۳۴ ساله بین لیره‌ترکیه ودلار آمریکا را از میان‌ببرد.

اجویت در پایان یکجلسه کابینه ترکیه گفت که دولت‌ترکیه سرگرم تهیه مقدماتی بمنظور پیوند دادن لیره ترکیه با یک واحد پولی دیگر است وزیر دارائی ترکیه نیز دوشنبه این هفته گفته بود ترکیه بایدارتباط پول خود بادلار آمریکا راقطع کند لیره ترکیه را با حق برداشت ویژه‌صندوق بین‌المللی پول مرتبط سازد. وی گفته بود ارتباط لیره ترکیه بادلار مخصوصا بخاطر تنزل ارزش دلار در هفته‌های اخیر زیان هائی متوجه ترکیه کرده‌است.

به اتهام دست داشتن در توطئه نافرجام اخیر افغانستان

۲وزیردیگر کابینه تره کی زندانی شدند

رادیو کابل دیشب اعلام کرد دو وزیر دولت افغانستان به اتهام شرکت در توطئه نافرجام اخیر این کشور بازداشت شده‌اند.

بگزارش رادیو کابل سلطان علی کشتمند وزیر برنامه‌ریزی ومحمد رفیع وزیر کار و فوائد عامه در توطئه‌ای که منجر به دستگیری عبدالقادر وزیر دفاع وژنرال شاهپور رئیس ستاد نیروهای مسلح افغانستان و دکترمیراکبر علی‌رئیس‌بیمارستان «جمهوریت» شد دست‌داشتند.

رادیو کابل گفت مدارکی وجود دارد که بموجب آن عناصر ضد مردم افغانستان در صدد بودند دولت نور محمد ترمکی را سرنگون کنند.

رادیو کابل گفت : دفترسیاسی حزب دمکراتیک خلق درجلسه دیروز خود جزئیات توطئه نافرجام اخیر را که برهبری ژنرال عبدالقادرو ژنرال‌شاهپور ودکتر میراکبر علی در شرف انجام بود بررسی کرد و چون دخالت سلطان‌علی کشتمند وزیر برنامه‌ریزی و محمد رفیع وزیر فوائد عامه در این توطئه‌محرز شد دستوربازداشت انان‌صادر گردید.

پرچم

ناظران امور معتقدند که زندانی شدن این دو وزیر در جریان ادامه تصفیه افراطیون عضو جناح پرچم صورت‌گرفته است. زیرا سلطان علی کشتمند به‌عنوان عضو جناح پرچم شناخته شده بود. محمدرفیع یک افسر ارتش بود.

امریکاسلاح لیزری نیرومندی آزمایش کرد

این سلاح یك موشك ضدتانك‌را نابود کرد

واشنگتن ـ آسوشیتدپرس ـ وزارت دفاع آمریکا اعلام کرد که دانشمندان نیروی دریائی آمریکا موفق شده‌اند با استفاده از اشعه نیرومند لیزر موشك سریع‌السیر ضد تانك را در آزمایشی که موجب اختراع‌سلاحهای‌جدیدی در آینده خواهد شد نابود کنند

وزارت دفاع آمریکاهمچنین اعلام کرد که درگذشته ازاشعه لیزر برای سرنگون ساختن یك هواپیما که باسرعت کم حرکت میکرد استفاده شده بود، اماآزمایشهای اخیراولین موفقیت در زمینه نابودی یك هدف نظامی کوچك که با سرعت زیاد در حال حرکت است محسوب میشود .

جزئیات این آزمایش جزء اسرار نظامی است، اماوزارت دفاع آمریکا تاکید کرداشعه لیزر که در این‌آزمایش‌مورد استفاده قرار گرفت یك‌سلاح نیست و به این زودیها سلاح لیزری که جنبه عملیاتی داشته باشد تولید نخواهد شد.

گرچه برخی از مقامات وزارت دفاع این آزمایش را دلگرم کننده خوانده‌اند سخنگوی وزارت دفاع آمریکا گفت هنوز نمی‌توان مطمئن‌بود این تحقیقات موفقیت آمیز بوده و به‌تولید سلاحهای نیرومندی منتهی میشود .

آمریکا و شوروی سالانه صدها میلیون‌دلارصرف‌استفاده از اشعه لیزر وساخت سلاح‌هائی که با این اشعه افسانه‌ای بکار افتد میکنند .

سلاحهای لیزری که‌باشعه نیرومند لیزر کار میکنند در صورت تکمیل می‌توانند از طریق از کار انداختن هواپیما ها و موشکهای مهاجم عصر جدیدی در نبردهای فضائی آغاز کنند .

اشعه لیزر که‌باسرعت نور حرکت میکنند لااقل از لحاظ تئوریك قادرند موشکهای قاره پیمای بالستیك را در حالی‌که هنوز فاصله زیادی تا هدف خود دارند نابود کنند و از این طریق موازنه قوارا دریك جنك اتمی برهم‌زنند.

یکی از مشکلات عمده‌ای که باید رفع شود این‌است که تولید اشعه نیرومند لیزر محتاج تولید انرژی فراوان است. همچنین باید بر برخی مشکلات جوی نیز فائق آمد. بعنوان مثال پدیده‌های جوی چون مه و باران شعاع لیزر را محدود میکنند و از کارآئی آن میکاهد .

سخنگوی وزارت دفاع آمریکا گزارشهای مربوط به‌پیشی گرفتن شوروی برآمریکا در زمینه استفاده از اشعه لیزر را تکذیب کردوگفت آزمایش اخیر بمنظور نشان‌دادن میزان پیشرفت آمریکا در استفاده از لیزر بر سایر کشور ها نبوده است زیرا در زمینه استفاده از لیزر میان آمریکوشوروی مسابقه‌ای وجود ندارد.

سفر سادات به‌پاریس

پاریس ـ سخنگوی کاخ ریاست جمهوری فرانسه اعلام داشت که انورسادات رئیس جمهوری‌مصرروزچهارم‌سپتامبر در کاخ الیزه‌با والری‌ژیسکار دسنن رئیس جمهوری فرانسه ملاقات‌ودرضیافت‌شاهوی‌شرکت می‌کند.

رئیس کشور مصر روزپنجم سپتامبر پاریس را به‌مقصد ایالات‌متحده آمریکا برای شرکت در کنفرانس سران‌در کمپ دیوید ترك خواهد گفت.

ضیاءالحق فعالیت های سیاسی‌را در پاکستان آزاد کرد

پاکستان‌دارای یک کابینه‌غیر نظامی شد

★ انتخابات پاکستان ـ تا اکتبر سال آینده برگزار میشود .

راولپندی ـ رویتر ـ ژنرال ضیاءالحق رئیس حکومت‌نظامی پاکستان یک کابینه جدید غیر نظامی تشکیل داد و گفت انتخابات پارلمانی آنکشور تا اکتبر سال آینده برگزارخواهد شد.

ضیاءالحق در یک مصاحبه مطبوعاتی اعلام کرد که‌نمیتواند تاریخ دقیق برگزاری انتخابات را ذکر کند، ولی بطور کلی میتوان سال ۱۹۷۹ را سال برگزاری‌انتخابات‌پاکستان‌دانست کابینه جدید پاکستان تحت نظ شورای حکومت نظامی مرکب از فرمانده‌های نیروهای‌سه‌گانه پاکستان انجام وظیفه میکند.

ضیاءالحق گفت دولت سه وظیفه دارد اجرای قوانین اسلامی، برگزاری انتخابات و سعی درجهت‌بهبود اوضاع اقتصادی پاکستان .

ضیاءالحق که ۱۳ ماه قبل هنگام بدست گرفتن قدرت وعده داده بود ظرف سه ماه انتخابات عمومی پاکستان را برگزار خواهد کرد ، ممنوعیت پنج ماهه فعالیت سیاسی در آنکشور را تا حدودی لغو کرد و از این‌پس به احزاب اجازه داده میشود جلسات داخلی خودرا تشکیل دهند.

کابینه جدید پاکستان که سومین کابینه آنکشور ظرف سه‌ماه اخیر است بطور کامل از وزرای غیر نظامی تشکیل شده است.

ضیاءالحق گفت از این پس ارتش در امور روزمره‌پاکستان مداخله‌ای نخواهد داشت دوازده تن از اعضای اتحادملی پاکستان که با شرکت شش‌حزب موتلف تشکیل شده است در کابینه ۲۱نفری پاکستان‌عضویت دارند. مهمترین عضو کابینه پاکستان غفور احمد است.

ضیاءالحق همچنین گزارش مربوط به استعفای فضل‌الهی چودری را از ریاست جمهوری تکذیب کرد و گفت وی قانونا میتواندتاانتخاب رئیس‌جمهوری آینده به‌انجام وظائف خود ادامه دهد قبلا گزارشهای‌زیادی درباره استعفای چودری‌منتشر شده بود که اگر به حقیقت را باپک شکل قانونی مواجه منتهی میشد دولت ضیاء الحق میساخت.

مأموریت نیروهای عربی حافظ صلح درلبنان تمدیدمیشود

کویت ـ سلیم الحص‌نخست وزیر لبنان در مصاحبه‌ای با روزنامه کویتی الوطن اظهار داشت دولت لبنان‌یک باردیگر تقاضای تجدید ماموریت نیرو های پاسدار صلح عرب را که در ماه سپتامبر آینده به‌پایان میرسد خواهد کرد .

وی افزود : نیرو های پاسدار صلح بنا به تقاضای دولت لبنان وبه دلایل منحز که از جمله آنها فقدان یک ارتش لبنانی و نیرو های امنیت داخلی است وارد خاك لبنان شده‌اند .

نخست‌وزیر لبنان مناسبات میان لبنان و فلسطینی ها را خوب وحسنه‌خواند وافزود که موافقت نامه های امضاء شده میان‌دولت‌لبنان وسازمان آزادی بخش فلسطین ازسوی طرفین رعایت میشود .

سلیم الحص گوشزدکردکه اعزام واحد هائی از ارتش لبنان به منطقه جنوب کشور یک وظیفه ملی است و حل و فصل بحران‌لبنان درگرو تحقق یافتن‌آشتی وسازش‌میان گروه های متخاصم کشوراست وی‌در موردغیر نظامی‌ساختن شهر بیروت گفت که این‌طرح اکنون از سوی مقامات و محافل سیاسی لبنان دردست بررسی است .

در این میان برای سومین روز متوالی بندرگاه بیروت گلوله باران شد و یک گلوله توپ بسوی یکی از لنگرگاه های‌این‌بندر پرتاب گردید ولی خسارات و تلفاتی ببارنیاورد گلوله باران بندرگاه بیروت با سلاح های سنگین و نیمه سنگین از سوی افرادناشناس وبی‌آنکه هویت آنها روشن باشد موجب‌حیرت فوق‌العاده ناظران امور و مردم رافراهم آورده است . کلیه گروه‌های ذینفع و متخاصم در بیروت شرکت خود را در این‌عملیات انکار کرده‌اند .

در حال‌حاضر میزان‌فعالیت در بندرگاه به ده درصد کل ظرفیت آن تنزل یافته است . احزاب محافظه کار تلویحا نیرو های پاسدار صلح عرب را متهم ساخته‌اند که درصدد فلج ساختن‌بخش حیاتی‌اقتصاد لبنان که فعالیت های بندری‌را دربر میگیرد هستند .

سرانجام پاره‌ای از محافل اقتصادی گلوله‌باران بندرگاه‌را به دارودسته های قاچاقچیان نسبت می دهند که گشایش مجدد بندر را به زیان فعالیت های خود می شمارند . درهر حال بنا به‌نوشته روزنامه‌های بیروت تعطیل‌فعالیت دربندرگاه به فقر بیشتر مردم لبنان و نابودی اقتصاد کشور منجر خواهد شد .

اسرارفعالیت یک‌ماهواره‌جاسوسی امریکابدست‌شوروی‌افتاد

واشنگتن ـ روزنامه «واشنگتن‌پست » گزارش داد ویلیام کامپایلز مامور سابق سازمان‌سیاکه‌پنجشنبه گذشته در شیکاگو توقیف شد یک جزوه فنی را که در آن جزئیات مربوط یک ماهواره جاسوسی آمریکا که برفراز خاک شوروی پرواز و عکسبرداری‌می‌کند تشریح شده به عوامل جاسوسی شوروی فروخته است .

این روزنامه خاطرنشان میسازد در پی‌پرملا شدن‌این ماجرا سازمان اطلاعاتی امریکا بی‌درنگ تدابیرامنیتی تازه‌ای در ادارات و موسسات وابسته بخود به مورد اجرا گذارد .

کامپایلز که یک پایگاه معمولی در مقر سازمان‌سیا بشمار میرفت پیامهای‌فوق‌العاده محرمانه رادریافت میکرد و به اطاقی که جزوه مزبور در آنجا نگهداری میشد دسترسی داشت .وی با نهادن جزوه در جیبکت خود این سندمهم‌رابمنزل برد .

ماهواره جاسوسی‌آمریکا که « پرنده‌بزرگ » خوانده میشود وتوصیف مشخصات ان‌به‌تفصیل در جزومزبور آمده است می‌تواند چنان عکسهائی دقیق و واضح بردارد‌که حتی‌امکان‌تشخیص افراد نظامی از غیرنظامی‌نیز در این تصاویر امکان‌پذیر باشد .

آگهی پذیرش دانشجو
مدرسه عالی پرستاری شفا بعدادی‌دانشجو می‌پذیرد و همه ساله به سه نفر از فارغ‌التحصیلان ممتاز جهت اخذ مدرك فوق‌لیسانس بورس تحصیلی میدهد توجه علاقمندان‌را به‌آگهی سازمان سنجش آموزش کشور در روزنامه‌های اطلاعات ، آیندگان و کیهان جلب می‌نماید .

توصیه«القدس»به‌اعراب

بیت‌المقدس ـ روزنامه‌القدس چاپ بیت‌المقدس نوشته است رامحلی که مناهیم بگین‌نخست وزیر اسرائیل به جای عقب نشینی کامل اسرائیل‌ازاراضی اشغالشده اعراب پیشنهادکرده است یک مانور سیاسی آشکار است که هدف آن‌تامین منافع اسرائیل است و بایداین رامحل از سوی اعراب ما قاطعیت رد شود .

روزنامه البعث نیز خاطر نشان میسازددیرگاهی است‌که جهانیان‌میدانند سیاست‌آمریکا در خاورمیانه صرفا ناظر به تامین منافع اسرائیل استو کسانی که مانند آمریکائی ها دعای صلح طلبی دارند نمی‌توانند تا ابد مسئله اساسی‌را که عبارت ازلزوم تخلیه‌اراضی اعراب از سوی اسرائیل‌است نادیده انگارند .

حملات سربازان چین به ویتنام

رادیو هانوی‌حملات‌مسلحانه سربازان چین رابه خاك‌ویتنام شدیدا مورد اعتراض قرارداد.

رادیو هانوی خاطرنشان ساخت که بیش‌از ۵۰ نفراز مرزبانان مسلح چینی وتعدادی از فراد مسلح وابسته‌به‌نیرو‌های شبه نظامی این کشور از مرزچین‌وویتنام عبورکردند وبه‌دهکده‌ای‌درایالت کائولانك حمله بردند و مانع از فعالیت عادی کارکنان مرزی ویتنام شدند ، بعلاوه در نقطه‌دیگری ۲۱ تن از گارد های مرزی چین توانستند به خاك ویتنام رخنه کنند و به‌یك واحد از نیروهای مرزی ویتنام حمله کنند .

به‌گزارش رادیو هانوی مسئولان وزارت‌خارجه ویتنام در گفتگو با کاردار سفارت چین در ویتنام این حوادث را بسیار جدی‌وخطرناك‌خوانده‌اند.

تقاضای ترتیبه از شورو های‌اسلامی درباره عید فطر

آنکارا ـ خبرگزاری‌فرانسه ـ طه آلتیکولاك مدیر امور مذهبی ترکیه با ارسال پیامی برای مسئولان مذهبی ۸کشور اسلامی از آنها خواست به منظور تحقق وحدت اسلامی تاریخ وروز واحدی را برای برگزاری مراسم جشن عید فطر تعیین کنند، وی در این پیام خواسته است که‌براساس محاسبات نجومی روز چهارم سپتامبر در تمامی کشور های اسلامی بعنوان روز عید فطر جشن گرفته شود .

شوروی درموردانعقاد پیمان‌صلح‌میان‌ژاپن وچین به‌دولت‌ژاپن اعتراض کرد

★ شوروی ژاپن را مسئول هرگونه وخامت اوضاع در خاور دور دانست .
★ دولت ژاپن دلایل شوروی را رد کرد .

توکیو ـ اتحاد شوروی دیروز رسما پیرامون انعقاد پیمان صلح ودوستی چین وژاپن به دولت ژاپن اعتراض کرد .

اعتراض اتحاد شوروی‌که نخستین واکنش رسمی دولت این کشور درزمینه امضای موافقتنامه چین و ژاپن در۱۲ اوت گذشته است توسط بوریس‌زینوویوف جانشین سفیر شوروی درتوکیو بطور شفاهی بمعاون وزارت‌خارجه ژاپن ابلاغ گردید .

زینوویوف دردیدار بامعاون وزارت خارجه ژاپن اخطار کرد چنانچه مسکو یقین یابد که‌این پیمان ناظر بمضدیت بامصالح اتحاد شوروی خواهد بود ناگزیر تدابیر لازم‌را اتخاذ خواهد کرد، وی افزوده است که پیمان مورد بحث از خصیصه ضد شوروی برخوردار است

سفیر شوروی یادآور شد گنجاندن یک تبصره ضد سیادت‌جوئی دراین پیمان عملا بیانگر تمکین ژاپن به سیاست خارجی چین است، زیرا پکن همواره مبارزه علیه برتری‌طلبی را به‌مفهوم اقدام مشترک علیه اتحاد شوروی وسایر کشورهای مخالف باسیاست چین تلقی می کند .

زینوویوف درگفتگوی خود بامعاون وزارت‌خارجه ژاپن خاطرنشان ساخته است که منبعد ژاپن بایدمسئولیت وخامت اوضاع را در خاوردور که احتمالا درپی انعقاد موافقتنامه چین وژاپن پدید خواهد آمد بعهده بگیرد

در این میان معاون وزارتخانه ژاپن به نمایندگی سیاسی شوروی اظهار داشت‌که دولت ژاپن نمی‌تواند دلایل اتحاد شوروی را بپذیرد وهمچنانکه پس‌ازامضای پیمان دوستی باچین تصریح شده است این پیمان در سیاست سازش وابقای مناسبات حسنه میان ژاپن‌باسایر کشورهای جهان از جمله شوروی تغییری نخواهد داد. معاون وزارتخارجه ژاپن ضمن اظهار تاسف از موضع شوروی از زینوویوف خواست که مراتب عدم پذیرش دلایل اتحاد شوروی را از سوی دولت ژاپن به رهبران کرملین ابلاغ کند .

امریکادارای هواپیماهای اطلاعاتی تازه خواهد شد

واشنگتن ـ یك سخنگوی وزارت دفاع‌آمریکا اعلام‌داشت که پنتاگون طرح مربوط به ساختن ۲۵ فروند هواپیمای مشابه به هواپیماهای سابق اطلاعاتی آمریکا موسوم به یو‌ـ۲ را در دست بررسی‌دارد.

ساختن این هواپیما ها که به‌دستگاههای الکترونیك‌بسیار پیشرفته مجهزند احتمالا با هزینه‌ای معادل ۵۵۰ میلیون دلار از اوایل سال ۱۹۸۰آغاز میشود به‌گفته سخنگوی‌وزارت دفاع آمریکا این هواپیماها که تی‌ـآر‌ـ۱ خوانده می‌شوند در اروپای غربی مستقر خواهند شد و ماموریت آنها مراقبت دائم‌از مرزهای مشترك کشورهای اروپای‌غربی‌بااروپای شرقی است و بعلاوه اطلاعات ضروری را در باره نیرو های نظامی شوروی در این مناطق در اختیار آمریکا وهمپیمانان آن قرار خواهند داد .

بابرخورداری این هواپیما هااز تجهیزات الکترونیك‌فوق‌العاده پیشرفته دیگر نیازی‌به پرواز آنها برفراز خاك‌کشور های اردوگاه‌شرق‌نخواهد بود.

در سال ۱۹۶۰ یك‌خلبان آمریکائی بنام گاری پاورز که یك هواپیمای یو‌ـ۲ را هدایت میکرد در پی‌سقوط‌هواپیمایش درخاك‌شوروی به‌اتهام‌جاسوسی در این کشور محکومیت‌یافت.

شورای فلسطینی اعلام کرد هرگونه تصمیم کنفرانس کمپ‌دیوید را رد میکند

دمشق ـ شورای مرکزی فلسطین تصمیم گرفت یک کمیسیون ویژه برای ادامه مذاکرات بمنظورتامین‌وحدت جناح های مختلف سازمان مقاومت فلسطین‌تشکیل‌دهد.

این تصمیم درجلسه‌دیشب شورای مرکزی فلسطین که باحضور یاسرعرفات‌تشکیل شده بود گرفته شد .

در این کمیسیون پاره‌ای اعضای کمیته اجرائی و نمایندگان سازمان های مختلف فلسطینی شرکت خواهند داشت .

شورای مرکزی فلسطین همچنین مسائل مربوط به کنفرانس سه جانبه کمپ‌دیویدسیاست دولت عراق در قبال‌مقاومت فلسطین و روابط انقلاب فلسطین باکشورهای‌دوست را مورد بررسی قرار داد واعلام کرد که نتایج دیدار کارتر ، سادات وبگین را هرچه باشد ردمی‌کند چراکه سادات و هیچ یک ازدولت های عربی نمی‌توانند بنام فلسطینی ها با کشور های دیگر به گفتگو بپردازند .

پیشنهادهای صلح کارتر در کمپ دیوید

واشنگتن ـ والترماندیل معاون رئیس جمهوری‌آمریکا اعلام‌کرد که پرزیدنت کارتر در کمپ دیوید پیشنهادهائی برای پیشرفت مذاکرات صلح در خاورمیانه مطرح خواهد کرد.

معاون رئیس جمهوری‌آمریکا دریک مصاحبه مطبوعاتی‌تاکید کرد که پرزیدنت کارتر طرح بخصوصی برای‌صلح‌خاورمیانه تهیه نکرده است اما در جریان کنفرانس پیشنهادهائی برای پیشرفت مذاکرات به سادات‌و بگین تسلیم خواهد کرد.

والتر ماندیل اضافه کرد که بابتکار جدید کارتر مذاکرات خاورمیانه به نقطه‌ای رسیده که‌بازگشت از آن امکان پذیر نیست، اما نمی توان انتظار نتایج فوق‌العاده‌ای‌رااز‌کنفرانس کمپ‌دیوید داشت.

مسایل مهمی که درکمپ‌دیوید مورد بررسی قرار خواهد گرفت عبارت است‌از:

ـ ماهیت صلح و بر قراری روابط عادی بین کشور های منطقه

ـ عقب نشینی اسرائیل از سرزمین های اشغالی

ـ اقدامات امنیتی

ـ مسئله فلسطین

میانجیگری الجزایر میان سازمان آزادیبخش فلسطین‌و ابونضال

بیروت ـ خبرگزاری فرانسه ـ محمدیزیدفرستاده ویژه حواری بومدین رئیس جمهوری الجزایر به عراق اعلام داشت که وی هنگام اقامت در بغداد با ابونضال رهبر فلسطینی های افراطی دیدار و گفتگو کرده است

ابونضال که چند سال قبل از جنبش‌الفتح‌به‌رهبری یاسرعرفات کناره گرفت وبه عراق پناهنده شد بعنوان مسئول‌و محرک‌قتل‌نمازندگان سازمان آزادیبخش‌فلسطین در کشور های خارج‌شمرده میشود .

ابونضال اخیرا در مصاحبه‌ای بیک روزنامه اسپانیائی گفت یاسرعرفات که نماینده جناح راست ارتجاعی است باید بمیرد .

محمد یزید که سفارت الجزایر در بیروت رابعهده دارد ، هنگام سفربه بغداد پیام رئیس جمهوری‌الجزایر را به حسن‌البکر رئیس جمهوری عراق تسلیم داشت

وی در گفتوشنودی با مطبوعات بیروت گفت که ماموریت او در عراق‌ناظر به‌بیان منویات‌توده های‌عرب بوده که خواستار پایان گرفتن رویداد های غم‌انگیز و تاسف‌باری است که طی هفته های گذشته به وقوع پیوسته است . الجزایر اظهار امیدواری کرد که‌این مناقشات خاتمه پذیرد .

بعلت کمبود آمبولانس ووسائل اورژانس در تهران :

ازهر۸مجروح رانندگی یک نفر فوت می کند

در حالی که در امریکا از هر پنجاه نفر ودر انگلیس از هرسی وشش مصدوم‌حوادث رانندگی یک نفر در فاصله‌محل حادثه با نخستین‌مرکزدرمانی فوت میکند ، در تهران بعلت کمبود وسائل اورژانس و حمل مجروح بمرکز درمانی‌از هر ۸ مجروح یکنفر قبل از رسیدن به مرکز درمانی در- میگذرد.

این بخشی از یک بررسی آماری اداره راهنمائی و رانندگی پایتخت است،درهمین بررسی آمده است که :

طی یکسال در دو فصل بهار و تابستان ، اتومبیل در خیابان های تهران ۶۵۱ نفر را کشته است ، از این تعداد ۷۵ نفر بلافاصله و در محل تصادف مرده‌اند و ۱۲۳ نفر پس از تصادف ودربیمارستان سینا ، و بقیه در بیمارستان های دیگر و یا میان راه و درون آمبولانس‌یاوسائل‌دیگر جان داده‌اند .

۶۵۱ نفر ، حداقل تلفات جانی ناشی‌ازتصادفات‌اتومبیل در پایتخت طی یکسال است تصادف های دیگری درگوشه و کنار تهران روی میدهد که از چشم ماموران راهنمائی‌و رانندگی دور میماند و یا گزارش آن در دفاتر پزشکی قانونی ثبت نمیشود ، رقم‌این مرگها را نیز باید بر تعداد قربانیان اتومبیل در تهران اضافه کرد .

سوای این افراد بسیاری‌در اثر تصادف بااتومبیل مجروح میشوند و پس از گذشت‌مدتی حتی پس از مرخص شدن از بیمارستان ، در اثر همان جراحت می‌میرند ، اما مرگو میرهائی این چنین نیز دررقم ۶۵۱ نفر منظور نشده است . بموجب بررسی ادارهراهنمائی و رانندگی ، کامیون ها در بین سایر وسائط نقلیه نقش اساسی‌تر در خلق حوادث رانندگی منجر به مرگ وجرح دارند ، زیرا از مجموع ۲۴۹۲۱ تصادف آمارگیری‌شده در ماه اول یکسال ۲۷۷۴فقره مربوط بتصادف کامیون ها و ۱۷۹۱ فقره مربوط به تصادف بارکش های شهری بوده است حال آنکه تاکسی فقط عامل ۱۰۲۹ فقره حادثه رانندگی بوده است .

همین آمار حاکیست که‌در ۶ ماه اول سال ۶۳۱ پسر و ۴۶ دختر باعث بروز تصادفات رانندگی شده‌اند . در همین مدت ۱۰۱۳۳ مرد و ۵۸۳زن در تصادفات رانندگی مقصر بوده‌اند که این ارقام نشان میدهد مردان خیلی بیشتر از زنها باعث تصادفات اتومبیل میشوند .

در سال گذشته که سن‌آنها بین ۲۰ تا ۳۰ سال بوده‌است بیشترین رقم تصادفات راباعث شده‌اند .

آمار فوق همچنین نشان میدهد که در شش ماه اول هر سال حدود ۵۲۸۲ نفر بر اثر تصادفات با وسائل نقلیه مجروح میشوندکه از این رقم ۷۳٫۵ در صد مرد و ۱۶٫۵ در صد زن و ۸٫۵در صدپسربچه بوده‌اند .

درکنارگورستان کاشان پمپ بنزین تاسیس نمیشود

بطوریکه کسب‌اطلاع شده است پس‌از درج خبر روزنامه اطلاعات پیرامون خبر احداث یك پمپ‌بنزین‌در محل‌آرامگاه چندتن از برجستگان کشور در کاشان مسئولین پخش شرکت ملی نفت ایران از ایجاد جایگاه پمپ بنزین در زمین واگذاری انجمن شهرکه در مجاورت گورستان شهر کاشان قرار داردوگفته میشود که در آن قبور چندتن‌ازسران مشروطیت قرار دارد خودداری کرده‌و عملیات مقدماتی‌تسطیح زمین را نیز متوقف‌ساخته‌اند.

قرار است جایگاه موقت دیگری در محل مناسب دراین شهر احداث گردد که‌مطالعات آن دردست بررسی است .

زیان‌شرکتهای‌دولتی باید کاهش یابد

شرکت های دولتی‌باید در سال آینده سهم بیشتری در سرمایه گذاری های خود بعهده گیرند . ودر مورد زیان نیزاین شرکت ها مکلفند تدابیر تازه‌ای اتخاذ کنند تا زیانشان کاهش یابد.

در بخشنامه تهیه بودجه‌سال ۲۵۳۸ همچنین تاکید شده‌است: افزایش‌کارائی شرکت های‌دولتی در سال آینده مورد توجه خواهد بود و در این زمینه باید اقدامات تازه‌ای انجام‌شود.

طبق این بخشنامه در سال آینده از پیشنهاد تاسیس و یا تشکیل هرنوع واحد مستقل و یا شرکت وابسته بایدخودداری شود و اگر وظایف جدیدی به دستگاه ها محول گردد بایدبا این وظایف تغییر سازمانی و انتقال کارکنان موجود انجام شود .

اعتبار طرح‌های‌شرکت

علاوه براین ، برنامه های شرکت هائی که از منابع‌داخلی خود بیش‌از پنجاه میلیون ریال سرمایه گذاری خواهند کردباید بصورت طرح یاطرح های کامل درقالب فرمها و با توضیحات معمول طرح های عمرانی ، جهت تلفیق و هماهنگ کردن‌با سایر عملیات عمرانی به سازمان برنامه و بودجه ارسال شود تابرای طرح در شورای اقتصاد بررسی شود .

در نخشنامه بودجه گفته‌شده است اعتبار پیشنهادی طرح‌های مشترک دستگاه های اجرائی‌با سازمان ملل متحد باید به‌تفکیک طرح و همراه باتوجیه لازم در چهارچوب برنامه دوم مشترک سازمان ملل متحد بادولت‌ایران بصورت مجزا تهیه و همراه بودجه دستگاه بسازمان برنامه وبودجه ارسال گردد . در مواردی که استفاده از خدمات موضوع این طرح ها به‌استان ها مربوط میشودبایدموارد ان به تفکیک هر استان روشن گردد .

ازاینرو وزارتخانه ها و موسسات دولتی که بودجه آنها بصورت استانی درلایحه بودجه کل کشور منعکس‌می- شود ، مکلفند سیاست ها و خط مشی های تخصصی و بخش خود را به دستگاه های اجرائی مربوط در استان ها ابلاغ کنند. حجم وابعاد عملیات اجرائی درهر حال با توجه به سقف اعتبارات جاری استان توسط دفتر برنامه و بودجه مورد رسیدگی و اتخاذ تصمیم قرار خواهدگرفت. دستگاه های اجرائی محلی در چهار چوب سیاست ها و خط مشی های ابلاغ شده و نیز مفاد این بخشنامه بودجه پیشنهادی‌خود را تنظیم خواهند کرد .

بانك ایرانشهر
بهترین‌راهنمای‌اقتصادی‌وبانکی‌شماست

پرداخت کمکهای غیر نقدی بصورت یکساله

کمک غیر نقدی کارمندان وزارت امور اقتصادی و دارائی امسال بصورت یک ساله پرداخت میگردد بهمین منظور بجای کوپن های سه ماهه و یا ۶ ماهه در ماه‌های آینده بکارمندان این‌وزارتخانه کوپن یکساله داده خواهد شد.

مقدمات توزیع کوپن های کمک غیر نقدی در هفته های آتی فراهم میشود و در طی یکی دو ماه آینده توزیع‌آن شروع میشود .

میزان کمک های غیر نقدی بکارمندان دارئی مانند سایر کارمندان سازمان های‌دولتی دویست ریال و از نظرتعداد حداکثر پنجنفر خواهد بود.

بنابراین حداکثر رقم کمک غیر نقدی کارمندان در ماهیک هزار ریال است و کمک غیر نقدی مربوط به سال ۲۵۳۷ نیز حداکثر ۱۲ هزار ریال می باشد .

اعتبار پرداخت این کمکها در بودجه سال ۳۷ تامین گردیده و به سازمان های دولتی ابلاغ شده است .

تکرارداستان کندن‌اسفالتهای تازه‌دربزرگراه‌فرحزاد

چند ماه پیش بزرگراه فرحزاد، حدفاصل تقاطع امیرآباد شمالی تا پارک وی را با هزینه‌ای گزاف و ایجاد راه‌بندان‌های طولانی اسفالت اساسی کردند و حالا این اسفالت‌نو ومرغوب وپرهزینه را برای کابل‌کشی وایجاد تاسیسات تلفن کنده‌اند و علاوه‌بر مزاحمتی که برای استفاده کنندگان از مسیر فراهم آورده‌اند، روزانه مقادیر زیادی گرد وخاک نیز به حلقوم بیماران بستری شده دربیمارستان داریوش که در تقاطع امیرآباد شمالی - بزرگراه فرحزاد واقع است، می‌فرستند.

همین چندی پیش بود که‌وعده دادند در اجرای دستور نخست وزیر کمیته‌ای تشکیل خواهد شد تابابرنامه‌ریزی وایجاد هماهنگی، از تکرار داستان اسفالت کردن خیابان وکندن آن‌ها برای توسعه شبکه‌های آب ، برق وتلفن جلوگیری شود، اما گویا این وعده هم مانند بسیاری وعده‌های دیگربه فراموشی سپرده‌شده است.

قیمت‌مرغ‌ومرغ سوخاری‌افزایش‌یافت

فروشگاه های مرغ کنتاکی هر پرس مرغ سوخاری را۲۰ ریال گران کردند.

هرپرس مرغ سوخاری قبلا دراین فروشگاه ۱۲۰ ریال عرضه میشد ولی طی دو هفته گذشته قیمت هرپرس‌را ۱۴۰ ریال کردند.

فروشگاه های مرغ‌سوخاری در توجیه علت گرانفروشی خود میگویند: طی این مدت تولید کنندگان قیمت گوشت مرغ را افزایش داده‌اند و به همین جهت مانیز هر پرس‌غذا را تا۲۰ ریال گران‌کردیم .

گزارش خبرنگار ما حاکی است : در حال حاضر گوشت مرغ حتی بیش‌از مصرف در واحد های تولیدی موجوداست و اگر کمبود محسوسی طی‌چند روز گذشته در بازار پدید آمده است مقصر تولیدکننده ها هستند زیرا ترتیبی فراهم کرده‌اند که ابتدا کلیه مرغ های تخمی پیر را که‌خریدار ندارد عرضه و سپس مرغ نو را وارد بازار کنند.

صاحب یك واحد عظیم مرغداری دراین زمینه اظهار داشت: در حال حاضر مرغ گوشتی (نیمچه) به مقدار کافی موجود است و من این مرغ رابه قیمت کیلوئی ۶۰ ریال به هر مقدار که تقاضا باشد عرضه کنم.

وی در توجیه علت کمیابی محسوس گوشت مرغ درسطح پایتخت طی چند روز گذشته اظهار داشت : چون دو ماه پیش مرغ گوشت مرغ کاهش یافته بود لذا تولید کنندگان بعلت نبودن مشتری از تولید بیشتر خود داری کردند و از سوی دیگر سن نیمچه باید ۶۰ روز باشد تابه وزن یك کیلوو هشتصد گرم برسد و برای همه نوع غذا قابل‌استفاده باشدو هنوز ٤ روز به‌این موعد باقی است . و نیز درحال‌حاضر بیش‌از ۳ میلیون مرغ تخمی پیر در واحد های تولیدی‌موجود است که ظرف چند روز آینده بایستی در سطح شهر توزیع گردد اما مصرف کنندگان علاقه‌ای به مصرف این نوع مرغ‌شان نمی دهند.

LIEBHERR
تاورکرین
لیبهرآلمان
شرکت وزنه
آیزنهاور- ۶۲۸
تلفن ۸۸-۹۵۰۰۸۵

اطلاعیه صنف پارچه فروش وتزئینات

نظر باینکه بزودی انتخابات اتحادیه های‌صنفی انجام وبرابر قانون نظام‌صنفی افرادی میتوانند درانتخابات هیئت مدیره اتحادیه خود شرکت نمایند که دارای پروانه کسب‌و کارت عضویت از اطاق اصناف‌واتحادیه باشندلذا ازآن‌عده‌دارندگان واحد صنفی پارچه فروش وتزئینات داوطلب در انتخابات که‌تاکنون موفق به‌اخذپروانه کسب نشده‌اند دعوت میگردد هرچه زودتر جهت اخذ پروانه کسب وکارت عضویت اقدام نمایند .

مهدی حریری طلوع رئیس اتحادیه صنف پارچه فروش و تزئینات

سازمان‌زمین‌چندصد هکتارزمین‌میخرد

بیش‌از نهصد هزار مترمربع زمین در منطقه «پارچین» و «بوردجهانگیر» بوسیله سازمان زمین ازمردم خریداری میشود. قسمتی ازاین اراضی نبدیل به باغ شده است .

اراضی مذکور در جاده خراسان و نرسیده به ورامین قرار دارد .

سازمان زمین‌همچنین مقدمات خرید ۳۵۰ هکتار از اراضی‌بین اتوبان کرج و جاده مخصوص کرج را که در مجاورت شهرک اکباتان قرار دارد خریداری‌می- کند.

قسمتی از این اراضی متعلق به سازمان‌هاو موسسات دولتی است‌وقسمتی نیزازجمله اراضی اوقافی بشمار میرود .

دراین منطقه طرح گسترش هواپیمائی بمنظورتعمیر هواپیما اجرا خواهد شد .

پس‌از ایجاد این مرکز ، ایران از تعمیر هواپیما های خود در خارج بی‌نیاز خواهد شد . این تعمیرات تا مرحله‌جدا کردن هواپیما هائی که از نظر ساعت پرواز به حد مجازی- رسند پیش میرود . در این مرکز قطعات تعویض شده و سپس رویهم سوار میشوند.

سازمان زمین همچنین برای خرید چند هکتار زمین درغرب رودخانه کن اقداماتی را اغاز کرده است .

در قسمت هائی از اراضی خریداری شده جاده کرج طرح های ساختمانی و مجتمع های مسکونی اجرا خواهد شد .

برای اراضی مذکور ارزش منطقه‌ای تعیین نشده است ولذا نمیتوان آنها را به قیمت عادله خریداری کرد .قیمت این‌اراضی بوسیله کارشناسان قانونی‌تعیین خواهد شد .

ایران۵۳هزارو۹۴۴ تخت بیمارستانی دارد

براساس آخرین آماری‌که از سوی وزارت بهداری و بهزیستی منتشر شده است‌هم اکنون در سراسر کشور ۵۲۵ بیمارستان با ۵۳ هزارو ۹۴۴ تخت بیمارستانی وجود دارد. از این تعداد ، ۳۸۳بیمارستان با ۳۲ هزارو ۱۷۹ تخت اختصاصی به بیماران عمومی، ۹ بیمارستان با۲۴۰ تخت اختصاصی به معتادین ، ۱۱ بیمارستان با ۱۶۴۸ تخت اختصاص به معلولین و ۹ بیمارستان با ۱۹۹۲ تخت اختصاص به بیماران‌روی‌است دارد ،۳بیمارستان با۱۰۹۰تخت نیز مربوط به درمان جذامیان میباشد.

طبق همین آمار ، برای بیماران روانی و اعصاب ۱۹ بیمارستان با ۳۷۷۲ تخت ، برای بیماران سرطانی ٤ بیمارستان با ۳۷۵ تخت ،برای زنان ۳۹ بیمارستان با ۲۵۴۴ تخت‌و برای بیماران قلبی و عروق ۲ بیمارستان با ۴۳۰ تخت وجود دارد. برای کودکان نیز ۱۰ بیمارستان وجود دارد که جمعا دارای ۱۳۸۱ تخت است .

از کل بیمارستان های کشور ۲۱ بیمارستان مخصوص‌جراحی است که۱۲۸۶تخت‌دارد. همچنین ۳ بیمارستان‌در اختیاربیماران سانحه دیده و سوختگی می- باشد که جمعا ۲۳۰ تخت‌دارد. تعداد تخت در بقیه‌بیمارستان‌ها بشرح زیراست :

۲ بیمارستان با ۷۸ تخت برای رفاه سالمندان - ۲ بیمارستان با ۷۸ تخت برای کودکان عقب افتاده - ۲ بیمارستان با ۱۰۰ تخت برای کودکان عقب مانده فکری و بدنی .

۵ پارک جدید آماده بهره برداری می‌شود

۵ پارک عمومی جدید تا پایان سال جاری در پایتخت آماده می‌شود و در اختیار مردم قرار می‌گیرد .برای‌احداث این پارکها ،سه گورستان بزرگ در غرب و جنوب غربی پایتخت به پارک تبدیل میشود. درهمین مدت عملیات پاکسازی قطعه زمین‌بزرگی‌در «عباس‌آباد» پایان می‌یابد و بهره برداری از آن آغاز می‌گردد . همچنین اجرای عملیات پارکسازی و درختکاری‌درقطعه زمین وسیعی واقع در «اسدآباد» شمیران در این نقطه‌نیز پارک زیبائی‌احداث می‌شود .

همچنین در صورت موافقت دستگاه های مسئول، دراراضی زندان متروکه «قزل‌قلعه» -امیر آباد - شمالی - نیز پارک وسیعی ایجاد می‌شود .

مهندس محسنی معاون کشاورزی سازمان پارک های شهرداری پایتخت‌در یکگفتگوی باخبرنگار روزنامه‌اطلاعات‌ضمن اعلام مطلب بالا افزود :

تاپایان سال جاری گورستان های هاشم‌آباد در خیابان خاوران، وصفنار درجاده‌ساوه وامامزاده حسن در جنوب‌غرب تهران به پارک های عمومی تبدیل می‌شود و مورد استفاده مردم قرار می‌گیرد .

همچنین‌در «اسدآباد» شمیران نیز پارک زیبایی در یک قطعه زمین وسیع احداث می‌شود و درهمین مدت بپایان یافتن‌عملیات پارکسازی در قطعه زمینی واقع در عباس‌آباد درهای یک پارک جدید بروی مردم بازمی‌شود.

پارك مجیدیه شمالی

مهندس محسنی اضافه کرد: فعالیت هائی در جریان است تادرصورت‌روشن شدن‌وضعیت ملکی چند قطعه زمین‌در نقاط مختلف پایتخت ، پارکهای‌بزرگ دیگری احداث گردد . مثلا مکاتباتی باسازمان اوقاف انجام گرفته است تا وضعیت ملکی اراضی گورستان شمس آباد (مجیدیه شمالی) روشن شودو در صورتیکه‌این‌اراضی اوقافی باشد ودراختیار سازمان پارکها قرار گیرد،بزودی در این نقطه از پایتخت که فاقدپارک عمومی است پارک وسیعی احداث خواهد شد .

زندان قزل قلعه

همچنین اقداماتی در دست است تادرصورت امکان سازمان های دولتی و روشن شدن وضعیت ملکی اراضی زندان

بقیه در صفحه ۲۵

صندلهای اُتافوکو با استقبال مردم سراسر جهان مواجه شده

از وقتی دانشمندان جهان پی بردند که پا مثل قلب مستقیما" با تمام نقاط بدن ارتباط دارد ، اهمیت حیاتی رابطه پا با سلامت جسم روزبروز بیشتر شد تاحدیکه شعار "پای شما قلب دوم شما " در ژاپن بر سر زبانها جاری شدو توجه‌مردم‌سراسر جهان را نیز باین واقعیت جلب کرد .

صندل اتافوکو با توجه به‌همین نکته مهم ،برای راحتی هر چه بیشتر پا و درنتیجه سلامت تمام بدن شما ساخته شده .

صندل اتافوکو بافرو رفتگیها و برجستگیهای کاملا" متناسب با کف‌پا ازنقاط حساس پای شما مواظبت کرده در نتیجه راحتی وسلامت‌تمام بدن شما را بخوبی تامین میکند .

صندل اتافوکو دارای قابلیت ارتجاع مخصوصی است که فشار بدن بروی پا را به حداقل کاهش میدهد و هنگام راه رفتن به شما آرامش میبخشد .

اینها وبسیاری از امتیازات برجسته‌دیگر دلیل استقبال بی‌نظیر مردم سراسرجهان ازصندل اتافوکواست که‌درراحتی پای‌شما ودرنتیجه‌سلامت‌تمام بدن‌شما بی‌نهایت‌موثر است .

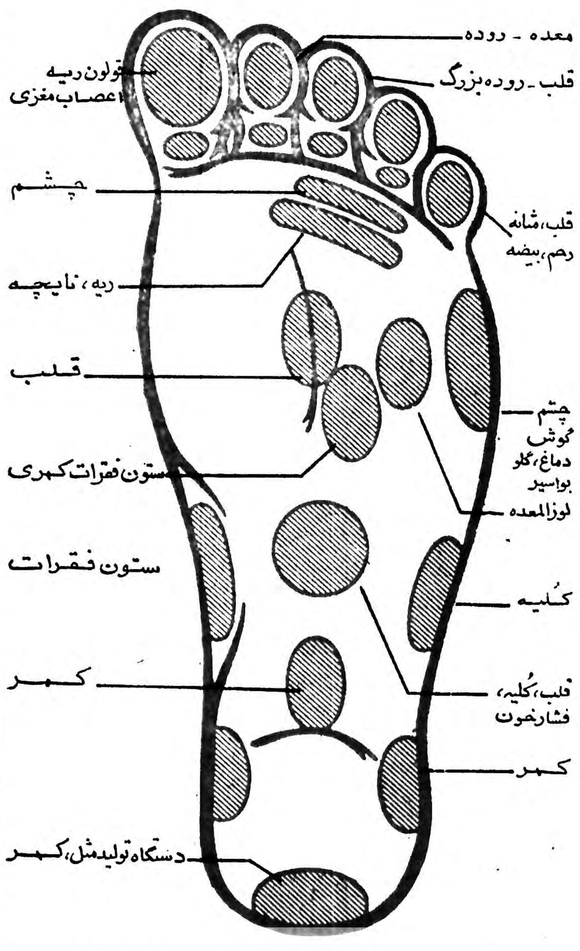

سلامت بدن رابطه مستقیم باپای سالم دارد.

پای شاقلب دوم شما

کفش پلاستی
مسئول پای شماست

برنامه کارپزشکان طب سوزنی چین درایران

متخصصان چینی طب سوزنی ۵۰ نوع بیماری را در ایران مداواو معالجه‌میکنند ،همچنین درد سرطانها وبیماریهای صعب العلاج با سوزن درمانی‌تسکین داده میشود.

ظهر دیروز دکتر تینک‌هواژن رئیس هیئت پزشکان چینی متخصص طب‌سوزنی واعضای هیئت که برای یکسال اقامت ودرمان بیماران با روش طب سوزنی به‌ایران آمده‌اند ، در یک‌کنفرانس مطبوعاتی‌اطلاعاتی در زمینه روش سوزن درمانی در اختیار روزنامه‌نگاران و خبرنگاران قرار دادند.

در این کنفرانس ابتداء دکتر مسیح دانشی معاون درمانی سازمان شاهنشاهی ضمن‌معرفی اعضای هیئت چینی گفت : طبق قراردادی که سازمان‌شاهنشاهی با دولت جمهوری خلق چین منعقد کرده است این هیئت‌مدت یکسال در مرکز درمانی که در شهر رامسر قرار دارد به‌معالجه بیماران خواهند پرداخت و ضمنا طی این مدت ۱۰۰ پزشک را برای درمان با روش طب سوزنی تربیت خواهند کرد.

وی در پاسخ این سئوال‌که چرا شهر رامسر برای اینکار انتخاب شده‌توضیح دادپزشکان چینی اهل‌ایالتی نزدیک‌شانگهای هستند که در ارتفاع کم قرار دارد وهوای آن مرطوب و همیشه اوقات سرسبز و وخرم است، وچون موقعیت جغرافیائی وهوای رامسر با خصوصیات موطن این پزشکان شباهت دارد لذااین منطقه‌برای سکونت آنها انتخاب شد.

وی همچنین گفت، پزشکان چینی روزانه ۱۰۰ مریض را می‌بینند و طی ده جلسه یک بیمار را کاملا معالجه ومداوا می‌کنند. ویزیت این پزشکان حداقل سه تومان و حداکثر ده تومان تعیین شده است. درمان بیماران بطور سرپائی خواهد بود.

آنگاه دکتر تینک که ۳۳سال سابقه طبابت با طب سوزنی‌را دارد ونیز سایر همکارانش به سئوالاتیکه در زمینه روش معالجه با طب سوزنی ازآنان شد پاسخ گفتند و ضمن آن اعلام کردند ۵۰ نوع بیماری را با روش سوزن درمانی در ایران موردمعالجه قرارمیدهند. علاوه بر این دردسرطان‌ها و بیماریهای صعب‌العلاج راتسکین خواهند داد.

دکتر تینک گفت این نکته در طب سوزنی قابل توجه است‌که زمان معالجه با طب سوزنی خیلی کوتاهتر از زمان معالجه با دارو و استفاده از روش طب غربی می‌باشد، از طرف دیگر طب سوزنی هیچ اثر منفی در بدن ندارد ولی دارو اثر منفی در بدن خواهد داشت.

در مورد نحوه معالجه بیماران رئیس هیئت پزشکان چینی یادآور شد ابتدا بیمار بوسیله یک متخصص طب داخلی مورد معاینه قرارمیگیرد، در صورتیکه تشخیص داده شد بیماریش را میتوان با سوزن درمانی مداوا کرد اقدام به درمان وی خواهد شد.

وی همچنین تاکید کرد در روش درمان طب سوزنی کوچکترین خطری متوجه بیمار نمیشود و قویا گفت : که بین ۸۰ تا۹۰ درصدبیمارانی که با روش طب سوزنی مورد مداوا قرار میگیرند بهبودی کامل پیدا می‌کنند.

در پایان این جلسه لیست بیماریهائیکه با طب سوزنی درمان میشود بشرح زیر در اختیار نمایندگان مطبوعات قرار داده شد:

بیماریهای سلسله اعصاب : فلج نیمه‌بدن - بیماریهای‌عروقی مغز نورزها- (دردها عصبی - عوارض پادرد - دست درد)- نوراستنی‌ها (خستگی شدید اعصاب - فرسودگی جسمی و روحی)- هیستری‌ها (حالت تحریکات عصبی‌شدیدبین زنان)- سردردها - بجز سردردهائی‌که در اثر تومور مغزی پیدا میشود. - فلج عصب صورت- سیاتیک - ضربه‌های مغزی (موارد خفیف‌آن)- حبس‌البول های عصبی - فلج‌های اطفال - سرگیجه‌ها بجز مواردیکه‌بعلت تومور مغزی باشد- بیماریهای دستگاه مجرکه بدن : دردهای اطراف شانه و کتف - ضایعات مختلف عضلات و نسوج نرم- رماتیسم‌های حاد و مزمن مفصلی- دردهای گردن - بیماریهای دستگاه گوارش - زخمهای معده واثنی عشر - ناراحتیهای غیر میکروبی حادو مزمن معده وروده - اسپاسم دیافراگم- سنگ صفرا . و بیماریهای دیگر از قبیل‌التهاب حاد ملتحمه چشم - دندان‌درد- کهیر .

پزشکان چینی ازروز یکشنبه آینده بیمار می‌پذیرند.

دهها خیابان اصلی و فرعی تهران مسدود میشود

برای انجام حفاریهای لازم جهت احداث مسیر مترو پایتخت، خیابان روزولت و بوذرجمهری از مهر ماه سال جاری بروی حرکت وسایط نقلیه بسته خواهد شد.

باین ترتیب رانندگان وسائط نقلیه‌ای که بزرگراه شاهنشاهی را برای عزیمت از شمال به مرکز شهر انتخاب می‌کنند باید برای رسیدن به خیابان شاهرضا از جاده قدیم به مرکز تهران و خیابان‌های بهار یـ فیشرآباد استفاده کنند.

بموازات آغاز عملیات حفاری مسیر مترو در خیابانهای روزولت و بوذرجمهری امروز همچنین گفته شد که دهها خیابان اصلی و فرعی پایتخت بمرور برای حفاری های مسیر مترو بروی وسائط نقلیه بسته خواهد شد. مدت انسداد این راهها که بتدریج و بدنبال هم انجام میشود مدت یکسال و در مواردی طولانی‌تر خواهد بود.

از جمله خیابانهایی که برای حفاری مسیر مترو بروی حرکت وسائط نقلیه بسته خواهد شد خیابان خیام می‌باشد. خیابان بهار نیز ازروز یکشنبه آینده مسدود میشود.

کارشناسان ترافیک معتقدند که انسداد خیابانهای بزرگ و مرکزی پایتخت که در مسیر حرکت متروی تهران قراردارد مشکل بزرگی برای ترافیک پایتخت فراهم می‌کنند، لیکن لزوم این حفاریها برای ایجاد مترو اجتناب ناپذیر است.

این کارشناسان معتقدند که مقامات مسئول ترافیک باید از ماهها قبل از انسداد یک خیابان یایک راه اصلی مسیر های جدید را برای حرکت وسائط نقلیه انتخاب و با دادن آموزش کافی این مسیر ها را به رانندگان وسائط نقلیه معرفی نمایند، تا از این طریق تاحدی از راهبندانهای طولانی در معابر پایتخت کاسته شود.

تقدیم استوارنامه شاهنشاه آریامهر دیروز عبدالملک احمد یاسین سفیر جدید جمهوری عراق در دربار شاهنشاهی رادر کاخ سعدآباد بحضور پذیرفتند.

سفیر عراق در این باریابی طی مراسم ویژه‌ای استوارنامه خود رابه پیشگاه همایونی تقدیم کرد.

شاهنشاه آریامهر سپس آقای کیم دونگ‌وای سفیر جدید جمهوری کره در دربار شاهنشاهی و آقای اشتقان سفیر تازه رومانی دردربارشاهنشاهی رابه ترتیب به‌حضورپذیرفتند. سفیران جدید دراین باریابی استوارنامه های خودرا به پیشگاه ملوکانه تقدیم کردند.

درایز مراسم وزیران دربار شاهنشاهی و امور خارجه ، رئیس کل تشریفات شاهنشاهی رئیس دفتر مخصوص شاهنشاهی آجودانهای لشگری و کشوری شاهنشاه آریامهر و رئیس کل تشریفات وزارت امور خارجه افتخار حضور داشتند.

نامه ۷ تن از نمایندگان به رئیس مجلس

بدنبال اعلام استیضاح از طرف ۷ تن نمایندگان مجلس شورایملی و توضیح آقای مهندس عبداله ریاضی ریاست مجلس در مورد نحوه اعلام استیضاح روز ۳۰ شهریور نامه‌ای ازطرف نمایندگان استیضاح‌کننده به مقام ریاست نوشته شد و رئیس مجلس نیز به آن پاسخ داد. نامه ۷ تن نمایندگان بشرح زیر بود:

ریاست محترم مجلس شورای ملی

درخصوص استیضاحی که در جلسه فوق‌العاده گذشته مجلس شورای‌ملی توسط امضاء کنندگان ذیل این‌نامه ازدولت آقای دکتر جمشید آموزگاربعمل‌آمد، در روزنامه‌های عصر همان‌روز مطالبی بنقل از آن جناب درج گردیده بود که چنین بنظر میرسد خبرنگاران از اظهارات آن‌جناب‌سوء تعبیر نموده باشند. زیرا حسب مقررات ماده ۱۵۷ آئین‌نامه داخلی مجلس شورای ملی طرح استیضاح توسط آقای بنی‌احمد در جلسه علنی مجلس اعلام گردید و حسب المعمول نیز توسط آقای سبحانی برای آن‌جناب ارسال شده و بدیهی است تاکنون رویه چنین نبوده است که تقدیم‌کنندگان برگ استیضاح از مقام محترم ریاست رسیدتقدیم استیضاح دریافت دارند. و بهرحال اعلام صریح استیضاح از دولت در جلسه علنی مجلس خود اقوا دلیل تقدیم استیضاح است.

اینجانبان بار دیگر تاکید می‌نمائیم آنچه که درروزنامه ها منعکس گردیده است‌جز سوء تعبیری از اظهارات احتمالی آنجناب نمیتواند تلقی گردد ، بنابراین ضمن اعلام مراتب استدعای ابلاغ استیضاح را بدولت حسب مقررات آئین‌نامه داریم با احترام : محسن پزشکپور- احمد بنی‌احمد - دکتر سید حسین طبیب - علی‌اصغر مظهری ، مهندس پرویز ظفری- غلامرضا اخلاق‌پور- منوچهر یزدی .

نمایندگان فوق امروز اطلاع دادند که آقای‌عبداله ریاضی ریاست‌مجلس‌شورای ملی در تاریخ ۳۱ر۵ر۳۷طی نامه‌جوابیه‌ای‌برای‌استیضاح کنندگان از دولت ارسال داشت و متذکر شد «هرگاه نظر شما این است که صحبتهای آقای پزشکپور در جلسه مذکور به عنوان استیضاح از دولت میباشد مبایست طبق ماده ۱۵۷ آئین‌نامه داخلی مجلس شورای ملی در جلسه‌آینده قرائت شود تاسپس به‌دولت ابلاغ گردد.»

توضیح داده شود که‌این پاسخ ریاست مجلس بدین سبب است که پزشکپور در جلسه یکشنبه ۲۹ مردادماه که جلسه فوق العاده مجلس تشکیل شد و به عنوان مخالف با پیشنهاد دولت برای استقرار حکومت‌نظامی در اصفهان نمود پس از بیان‌مطالبی‌که حسب‌المعمول بدون نوشته اظهار داشت در بخش دوم از سخنان خود ، عینا مطالبی راقرائت نمود که‌مفادبرگ‌استیضاحی بود که به‌امضاء ۷ نماینده مجلس رسیده بود که‌درست پایان سخنان پزشکپور ، آقای بنی‌احمد بعنوان استیضاح از دولت اعلام نمود و بدین کیفیت باتوجه به پاسخ رئیس مجلس متن استیضاح از دولت بموجب مقررات آئین‌نامه در اولین جلسه مجلس که هرگاه جلسه فوق‌العاده دیگرتشکیل نگردد در اجلاسیه جدید یعنی پس از ۱۴ مهرماه خواهد بود قرائت میگردد و سپس به دولت ابلاغ می شود.

تظاهرات وسیع مصیبت دیدگان آبادان

در پنجمین روز حادثه جانگداز سینما رکس آبادان که منجر به قتل بیش از ۳۷۷ تن‌از هموطنان‌ما شد،رویداد های مهمی در تعقیب، احضار رئیس شهربانی‌این شهرتیمسار سرتیپ رزمی به تهران در آبادان و تهران رخ داد.

در آبادان چهار تن از کارگران و کارکنان‌سینمارکس که پس‌ازآتش سوزی‌بازداشت شده بودند پس از بازجوئی‌و تحقیق آزاد شدندآزاد شدگان، حسین اکبری مسئول بوفه ، قربانعلی پلنگی مستخدم و علی وکاظم نام دارند .بیگناهی این عده پس از سه روزبازداشت تائید شد . این عده گفتند به محض اطلاع از حادثه،جریان را به شهربانی اطلاع‌داده‌اند، از طرفی شهربانی‌آبادان‌اعلام کرد که بلافاصله جریان رابه آتش نشانی اطلاع داده‌است ولی‌اتومبیل‌های اطفاء حریق که به محل اعزام شده‌اندعلاوه بر تاخیر ، مجهز هم‌نبوده‌اند. کمیته قضائی استان باشرکت رئیس‌دادسرای استان‌و العاسی، دادستان‌سرگرم بررسی‌جزئیات حادثه هستند .

یکی از بازماندگان حادثه (بخشی زاده) که فرزندخود را در این ماجرا از دست داده ، در حضور خبرنگاران به رئیس هیئت اعزامی گفت من نیمساعت پس از حادثه‌با کمک چند تن از اهالی‌درصدد کمک به محاصره شدگان در آتش برآمدیم . ولی ماموران مانع شدند . او گفت اتومبیل های آتش نشانی بموقع به محل نرسیدندو تازه وقتی آمدند ما آبی نداشتند و با فشار کمی آب داشتند. این اتومبیل ها فاقد وسایل لازم بودند .

خبرنگاران ما گزارش میدهند روز گذشته گروه کثیری از مصیبت دیدگان و بستگان قربانیان حادثه - در نقاط مختلف شهر آبادان تظاهرات گسترده‌ای براه انداختند

بنا بر گزارش خبرگزاری پارس دیروز و دیشب کابل های متعددی متعلق بشرکت مخابرات به آتش کشیده شد.

احداث بنای محبت در گورستان آبادان

اهواز - خبرگزاری پارس -پناه کمیته کمک بخانواده هائی که در جریان آتش سوزی سینما رکس آبادان‌سرپرستان خودرا از دست داده‌اند اعلام کرد باشروع کار این کمیته گروه های مختلف مردم با مراجعه به فرمانداری‌و مخابره تلگرام و یااز طریق تلفن آمادگی خودرا برای همکاری با این کمیته ودادن کمک‌های لازم اعلام کرده‌اند . ازجمله یك هم‌وطن‌تهرانی خبرآمادگی خودرا برای ایجاد بنائی بنام بنای محبت‌در گورستان‌آبادان اعلام کرده است.این‌شخصیت همچنین آمادگی سودرا برای سرپرستی ۲۰تا۳۰ خانواده‌که سرپرستان خود را از دست داده ند اعلام کرده است .

آتش‌سوزی در کارخانه آبجوسازی مجیدیه

کمی بعد از نیمه شب گذشته قسمتی از صحن حیاط کارخانه آبجو سازی مجیدیه که مقدار زیادی جعبه های شیشه خالی در آن چیده شده‌بود طعمه‌حریق شد و مقداری از آنهادرآتش سوخت .

۳۰ دقیقه بعد ازنیمه‌شب گذشته مامورین پاسگاه کلانتری مجیدیه متوجه دودی شدند که از داخل حیاط کارخانه آبجوسازی مجیدیه به آسمان می‌رفت با مشاهده این‌دود،مامورین آتش نشانی نیز باخبرشده وبه محل آبجوسازی‌رفتند.

مقداری از جعبه های پلاستیکی مخصوص حمل شیشه آبجو که در قسمت شمال غربی‌کارخانه‌و نزدیک دیوار مشرف به خیابان مجیدیه قرار داشت ، طعمه حریق شده بود . مامورین آتش نشانی ایستگاه ۱۷ با استفاده از۲دستگاه‌الوله‌ابده آتشی راکه‌میرفت توسعه یابد خاموش کردند . در این آتش سوزی مقداری جعبه و تعداد زیادی شیشه خالی از بین رفت . علت آتش سوزی معلوم نیست ولی بگفته آقاجان وارطانیان دربان وسرایدار آبجو سازی عده‌ای به عمد اقدام به آتش زدن آنجا نمودند . رسیدگی به این حادثه از طرف مامورین ادامه دارد .

انفجار کپسول گاز در کارخانه برف چهار نفر را مجروح کرد

صبح امروز دریک‌انفجار که در کارخانه پودر برف واقع در جاده کرج روی داد چهار نفر زخمی شدند و تعدادی از شیشه‌های کارخانه نیز شکسته شد.

این انفجار دراثر سقوط کپسول اکسیژن که توسط چهار تن از کارگران حمل میشد روی داد و درنتیجه حشمت‌اله آشوری، عشقعلی مینائی ، فتحعلی بنائیان و محمود ربیعی که در حال توزیع کپسول اکسیژن بودند زخمی شدند.

مجروحان این حادثه برای معالجه و درمان به بیمارستان شهیاد انتقال یافتند.

مراسم عزاداری مولای متقیان

با فرارسیدن روز های سوگواری ، هزاران نفراز مردم مسلمان تهران عازم شهر های مذهبی شدند .

همچنین مردم ایران شب گذشته مراسم ویژه احیاء و سالروز ضربت خوردن علی علیه‌السلام‌رادر تعدادی از مساجد و نگایای تهران وشهرستان هابرگزارکردند.

از عصر دیروز هزاران نفر از شیعیان‌و دوستداران بزرگ مرد عالم‌اسلام . و پیشوای اول شیعیان جهان ایران با هواپیما - قطار - اتوبوس و اتومبیل های شخصی عازم شهر های مذهبی کشورمان شدند تادر مراسم مذهبی که در این شهر ها برپا میشودشرکت کنند .

خبرنگار ما از مشهد گزارش میدهد که از دیروز هزاران زائر دسته دسته‌از تهران و دیگر شهر هاوارد این شهر شدند ، ومسافر- خانه ها اینکه‌مملو اززائران میباشد .

دیشب بمناسبت آغاز شبهای قدر مراسم احیاعبا حضور حضرت ایت‌اله - العظمی سید شهاب‌الدین مرعشی نجفی و شرکت دهها هزار نفر از مردم قم در صحن مطهر حضرت معصومه (ع) برگزار شد .

به همین مناسبت مراسم مشابهی نیز در مساجد و نگایای قم برپا گردید که در آن‌طبقات مختلف مردم‌شرکت داشتند و به سوگواری پرداختند .

مراسم‌احیاء در قم‌ساعت یک و نیم بعد از نیمه شب تمام شد .

جاده هراز بازشد

جاده هراز که‌براثرریزش کوه در ۴۰ کیلومتری آمل بسته شده بود صبح امروز باز شد .

ساعت ٤ بعد از ظهر دیروز بعلت ریزش کوه در مسیر جاده هراز در محل دوآب (۴۰ کیلومتری آمل) جاده بسته شد و چند هزار اتومبیل در راهبندان سرگردان شدند.

براساس گزارش پلیس راه ، ماموران راهداری وزارت راه و ترابری دو ساعت بعد از بسته شدن جاده هراز موفق میشوند در بستر رودخانه هراز یک راه فرعی احداث کنند و از طریق این‌راه فرعی هزاران مسافر و اتومبیل های زیادی که سرگردان مانده بودند می‌توانند به حرکت خود ادامه دهند و بدین ترتیب ازترافیک‌سنگین جاده هراز تا حدی کاسته شد .

هشدار به مسافرین «هوا»

سازمان هواپیمائی کشوری اعلام کرد نظربانیکه اخیرا تعدادی از افرادناشناس با اتومبیل های شخصی‌اقدام به حمل مسافر از فرودگاه مهرآباد نموده و رانندگان این گونه وسائل نقلیه به لوازم و چمدان‌های‌مسافرین دستبرد هائی زده‌اند لذا سازمان‌هواپیمائی کشوری بدینوسیله اعلام میدارد که باتوجه به وجود تاکسی های مخصوص در مقابل ترمینال‌های‌مسافرین‌فرودگاه مهرآباد که رانندگان ان بوسیله لباس مخصوص مشخص می‌باشند و ازنظر این سازمان وشرکت‌تاکسی رانی شناخته‌شده‌اندازسوار شدن به اتومبیل های شخصی اکیدا خودداری کنند.

به‌معلمان تا ۲ هزار تومان کارانه پرداخت میشود

دانش‌آموزان دوره راهنمائی پس از اتمام‌دوره سه‌ساله راهنمائی درامتحان نهائی شرکت میکنند و در صورت موفقیت در امتحان به آنها گواهینامه پایان‌دوره عمومی داده میشود.

دیروز منوچهر گنجی وزیر آموزش و پرورش‌در یک مصاحبه مطبوعاتی شرکت کرد وپیرامون‌مسائل ومباحث و تصمیمات متخذه در گردهم‌آئی گاجره توضیحاتی داد .

دکتر گنجی گفت : در گردهم‌آئی گاجره بیشترین بحث شرکت‌کنندگان‌پیرامون مسائل مربوط به معلمان و مهمترین بخش مسئله تربیت و کارآموزی معلم و ارتباط با معلم بود .

وزیر آموزش و پرورش سپس به کمبود معلم‌اشاره کرد وگفت : وزارت‌آموزش و پرورش با کمبود معلم مواجه است و این کمبود بیشتر مربوط به رشته ریاضی است، اما اکنون ۸ هزار معلم ریاضی کم داریم و بهمین جهت بعضی از معلمان ریاضی در هفته‌بیش از ۸۰ ساعت تدریس میکنند و تنها راه حل آن استکه دانشگاه‌ها به کمک وزارت آموزش و پرورش‌بشتابند وی اضافه کرد : مااکنون بیش از ۲ هزار نفر معلم آماده داریم که به دانشگاه بفرستیم ولی ظرفیت‌پذیرش دانشگاه ها برای رشته ریاضی سالانه فقط ۸۰ نفر است.

در مورد کمبود فضای آموزشی دکتر گنجی گفت: ما اکنون ۲۱ میلیون متر مربع فضای آموزشی کم داریم که در این مورد طبق امریه شاهنشاه آریامهر وزارت آموزش و پرورش باید ظرف مدت‌ششماه طرح تامین فضای آموزش تا ۵ سال آینده کشور را آماده و جهت بررسی به‌کمیسیون شاهنشاهی ارائه بدهد.

اکنون حدمتوسط فضای آموزشی در جهان برای‌هر دانش‌آموز ۵ متر است ولی ما سعی میکنیم که به‌حداقل یعنی ۳ متر برسیم .

وزیر آموزش و پرورش در مورد طرح کارانه‌معلمان گفت :

امروز بعضی از معلمان کشور تا حدود دو هزار تومان بابت کارانه میگیرند البته نه معلمی که درتهران یا شیراز درس میدهد بلکه معلمی که در نقاط دوردست و در شرایط بد کار میکند. با اجرای طرح کارانه بهیچوجه معلم یکدقیقه کار اضافی انجام نمیدهد. دکتر گنجی سپس به سیستم آموزشی اشاره کرد وگفت: از سال آینده دانش‌آموزان دوره راهنمائی پس ازپایان دوره سه‌ساله در امتحانات نهائی آخر دوره شرکت میکنند و درصورت قبولی موفق به اخذ پایان‌نامه‌دوره آموزش عمومی می‌شوند البته این امتحانات بصورت منطقه‌ای انجام میشود و سئوالات نیز در منطقه‌طرح و وسیله خود معلمان‌منطقه تصحیح خواهد شد و امتحان نیز در مدارس‌انجام میشود .

در مورد آموزش فنی‌و حرفه‌ای نیز دوره از چهار سال به دوسال تقلیل‌می‌یابد و بدین‌ترتیب دانش‌آموزانی که در این رشته تحصیل میکنند فقط دو سال‌آموزش تئوری می‌بینند و دو سال دیگر آموزش عملی خودرا در صنعت ، قبل یا بعد از آموزش تئوری طی‌خواهند کرد .

در قسمت دیگری دکتر گنجی گفت : طبق بررسی هائی که در وزارت کار و امور اجتماعی انجام شده امروز حدود ۷ هزار حرفه و فن در کشور ما وجود دارد که تربیت همه دست - اندرکاران این حرف از قدرت وزارت آموزش و پرورش خارج است و وزارتخانه فقط میتواند ایجاد علاقه به مهارت رادر دانش‌آموزان بوجودآورد. تربیت آشپز ماهر یا جوشکار یا آرایشگر وظیفه ما نیست چون این کار احتیاج به کارگاه، استادکار و وسائل دارد و در این‌راه باید وزارت کار و صاحبان صنایع با همکاری یکدیگر اقدام کنند

دکتر نینگ‌هوا‌ژن استاد طب سوزنی و رئیس هیئت پزشکان چینی وخانم‌چانگ هسولان کارشناس طب سوزنی، سوزنهائی را که در روش سوزن درمانی مورد استفاده قرار میگیرد نشان میدهند .

اندازه این سوزنها بین۳تا ۷ سانت است که‌بوسیله پزشک در نقاط مختلف بدن فرو برده میشود.

شرح مصاحبه پزشکان چینی در صفحه ۳ امروز چاپ شده است.

عدم توجه رانندگان به تقدم عبور دانش آموزان یکهزار ریال جریمه دارد

از روز اول مهر ماه که مصادف است با آغاز سال تحصیلی، دایره اجرائیات‌اداره راهنمائی و رانندگی براساس گزارش پلیس مدارس رانندگان متخلف را جریمه می‌کند.

گزارش پلیس مدارس ، از طریق مدیریت هر مدرسه به دایره اجرائیات راهنمائی و رانندگی ارسال می‌شود.

همچنین از روز اول مهرماه قانون جدید مربوط بمجریمه عدم توجه به فرمان پلیس‌مدارس در مورد رانندگان متخلف‌بطور جدی به‌اجراء گذارده می‌شود. طبق آئین‌نامه اداره راهنمائی‌و رانندگی عدم توجه به فرمان پلیس مدارس یک هزار ریال جریمه خواهد داشت.

یک کارشناس ترافیک دراین باره گفت: با آغاز سال‌تحصیلی چهره ترافیک تهران به کلی دگرگون خواهد شد و هجوم صدها هزار دانش‌آموز و دانشجو به خیابانها در ساعت معینی از روز، اثر زیادی بر ترافیک پایتخت خواهد داشت، به‌این لحاظ علاوه بر سایر دستگاه‌های مسئول، اداره راهنمائی‌و رانندگی نیزمسئولیت عظیمی در مورد ترافیک به خصوص حفظ جان دانش - آموزان خردسال بعهده خواهد داشت.

پلیس راهنمائی باید در نظر داشته باشد که بخصوص در ساعات شروع و پایان کار مدارس که محصلین یکباره به خیابانها می‌ریزند با دقت بیشتری ناظر ترافیک ووضع عبور ومرور دانش آموزان باشد. باید به بی‌نظمی‌هابیشتر توجه کنند واهم کار خود را لااقل در ساعات بخصوصی از روز صرف جریمه کردن‌اتومبیل هائی که در محل توقف ممنوع پارک شده‌اند، نکند.

این کارشناس همچنین‌افزود رانندگان وسائط نقلیه باید بحرکت دانش‌آموزان توجه داشته باشند و به پرچم‌ایست پلیس مدارس کاملا توجه‌کنند.

تظاهرات وخرابکاری در رشت-یزد واهواز

خرابکاری در رشت

رشت- خبرگزاری‌پارس- ساعت یک بامداد امروز پس از ختم یک مجلس روضه‌خوانی در مسجد سوخته تکیه رشت عده‌ای از جوانان شرکت‌کننده در این مجلس در حال عبور خیابانی شیشه‌های بانک سپه شعبه مرکزی وشعبه بانک صادرات در خیابان ساغری سازان را شکست درنتیجه ۹ نفر عاملان این واقعه وسیله ماموران دستگیر شدند.

آتش‌زدن اتومبیل

اهواز- خبرگزاری‌پارس- دیشب عده‌ای ناشناس یک دستگاه اتومبیل‌شخصی را در آبادان به‌آتش‌کشیدند از عاملین این آتش‌سوزی اطلاعی بدست نیامده است.

انفجار در یزد

یزد- خبرگزاری پارس- ساعت یازده و نیم بعد از ظهر دیروز صدای انفجاری مردم شهر یزد را وحشتزده کرد و ماموران انتظامی در صدد کشف محل انفجار برآمدند در نتیجه بررسی معلوم شد یک اغذیه‌فروشی واقع در میدان پهلوی شهر یزد دراثر انفجار دچار آتش‌سوزی و ویران شده وخسارت زیادی به‌بارآورده است .

براساس گزارش خبرنگار ما در یزد هم‌اکنون مقامات امنیتی و انتظامی مشغول بررسی موضوع هستندو هنوز تائید نشده است که انفجار وسیله بمب بوده یا خیر ولی گفته‌میشود که بمب در ساختمان مذکور منفجر شده است .

یك گربه برق قسمتی از شهر مشهد را قطع کرد

مشهد - خبرنگار اطلاعات بازیگوشی یک گربه باعث شد برق منطقه وسیع« سعد آباد» مشهد به مدت ۳۵دقیقه قطع شود .

دیروز گربه‌ای که روی کابل های پست برق « احمد آباد» واقع در مقابل شرکت نفت رفته بود دراثر تماس‌دمش بایکی از فیوز ها باعث آتش سوزی در این پست شد .

براثر این حادثه برق‌منطقه «سعد آباد» بمدت ۳۵ دقیقه قطع شد و با تلاش ماموران فنی اداره برق پس از این‌مدت خرابی ها مرمت گردید.

سینما شهرفرنك «یزد» از خطر انفجار نجات پیدا کرد

یزد - خبرنگار اطلاعات چند نفر شبانه باوارد شدن به سینما « شهرفرنگ» یزد قصد آتش زدن این سینما را کردند .

این عده بطور پنهانی وارد سینما « شهر فرنگ » شدند و شیر های‌دوکپسول گاز را باز کردند و پابفرار گذاشتند .

پس از چند لحظه گاز فضای اطراف را پر کرداما سرایدار سینما متوجه‌نشت گاز شد و بلافاصله جریان را به ماموران اطلاع داد و اقدام به رفع خطر شد .

آتش‌سوزی در دانشکده پزشکی دانشگاه پهلوی

شیراز - خبرنگاراطلاعات ساعت ۱۰ و ۱۰ دقیقه‌دیشب براثر اتصال سیم برق درسقف کریدور آزمایشگاه دانشکده پزشکی دانشگاه پهلوی آتش سوزی مختصری‌در این‌قسمت دانشکده رخ داد .

حریق که طی آن حدود ۱۵ هزار تومان خسارت ببار آمد توسط ماموران آتش نشانی مهار شد .

یك‌مغازه مشروبفروشی در یزد منفجر شد

یزد - خبرنگار اطلاعات یک مغازه مشروب‌فروشی واقع در میدان «مجسمه» یزد ساعت ۱۲ دیشب منفجر شدو مردم را وحشت زده کرد .

شدت انفجار بحدی بودکه در مشروبفروشی از جاکنده شد و به پشت‌بام یکی ازخانه های اطراف افتاد .

هنوز علت انفجار معلوم نشده است اما گفته میشود عده‌ای با کار گذاشتن مواد منفجره باعث انفجار این‌مغازه که « مرغ طلایی» نام دارد شده‌اند .

کارخانه «پارسیلون» خرم‌آباد درآتش سوخت

خرم‌آباد- خبرنگار اطلاعات: ساعت ۸ صبح امروزکارخانه «پارسیلون» خرم‌آباد بعلت نامعلومی طعمه حریق شد و خسارت بسیار دید.

کارخانه «پارسیلون» که در ده کیلومتری جنوب خرم‌آباد قرار دارد هنوز فعالیت خود را آغاز نکرده و قرار است‌در آینده الیاف نایلونی تولیدکند.

نصب ماشین‌آلات کارخانه را مهندسین خارجی بعهده دارند.

آتش سوزی پس ازیکساعت ونیم توسط ماموران آتش - نشانی شهربانی وارتش‌خاموش شد.

در این حادثه مقداری از ماشین آلات کارخانه سوخت‌و خسارات سنگینی ببار آمد.

خبرهای کوتاه

معرفی سفیران جدید

شاهنشاه آریامهر دیروز عباسعلی خلعتبری وزیر امور خارجه را در کاخ سعد آبادبه حضور پذیرفتند.

خلعتبری دراین باریابی احمد هوشنگ شریفی را به سمت سفیر شاهنشاه آریامهر و نماینده ثابت ایران در سازمان تربیتی علمی‌وفرهنگی ملل متحد - یونسکو - جواد وفا را بسمت سفیر شاهنشاه آریامهر و نماینده ایران در جامعه اروپائی بازار مشترك که مقر آن در بروکسل است و نیز کاظم شیوا را بعنوان‌سفیر شاهنشاه آریامهر در الجزایر به پیشگاه همایونی معرفی کرد.

قالیهای اهدائی علیاحضرت

علیاحضرت شهبانو دو تخته قالی بزرگ به یکی از مساجد قزاق محله گرگان‌اهدا فرمودند . قالی های اهدائی علیاحضرت شهبانو وسیله تیمسار سرلشکر مزین نماینده مخصوص شاهنشاه آریامهر در گرگان گنبد و بجنورد برای مفروش‌کردن این‌مسجد در اختیار پیش نماز مسجدو معتمدان محلی قرار گرفت .

ملاقات با وزیردارائی

گمانی‌گوریا دبیر کل کنفرانس بازرگانی وتوسعه «انکتاد» که به تهران آمده است با محمد یگانه وزیر امور اقتصادی و دارائی ملاقات کرد.

در این ملاقات پیرامون تشکیل اجلاس آینده آنکتاد در مائیل مذاکره شد ووزیر امور اقتصادی و دارائی به دبیر کل انکتاد اعلام‌کرد صندوق‌ویژه اوپکبراساس تصمیمات وزیران نفت و دارائی عضو این صندوق حاضر است مبالغ قابل ملاحظه‌ای به صندوق انکتاد کمک کند.

تلگرامهای تسلیت نمایندگان مجلسین

اهواز -خبرگزاری پارس- پانا-بدنبال مخابره تلگرام های متعدد باستاندار خوزستان مبنی بر ابراز همدردی با داغ دیدگان فاجعه آتش سوزی آبادان نمایندگان خوزستان‌در مجلسین سنا و شورای ملی نیز طی تلگرام هائی مراتب تاسف عمیق از واقعه‌جانگداز سینما رکس آبادان ابراز داشتند .

جلسه هیات امناء

بیستو سومین اجلاس‌هیئت امنای دانشگاه سپاهیان‌انقلاب ایران در محل این دانشگاه تشکیل شد.

دراین جلسه .عملکردبودجه سال ۲۵۳۶ و نیز پیشنهاد اجری ماده ۲آئین‌نامه‌پرداخت حق‌التدریس دوره‌شبانه‌دانشگاه تهران در دانشگاه سپهیان انقلاب و چند موضوع دیگر مورد بررسی و تصمیم قرار گرفت .

امتحان مدرسه عالی ساختمان بتعویق افتاد

پلی تکنیک تهران اعلام کردبنابه تقاضای‌عده کثیری از داوطلبان شرکت در امتحانات ورودی مدرسه عالی ساختمان جهت دوره تکمیلی لیسانس ،مهندسی عملی ساختمان‌سازی و فوق دیپلم‌های‌راه وساختمان که در مهلت مقرر موفق به ثبت‌نام‌نشده‌اند تاریخ‌امتحان مذکور به تعویق افتاد.

این امتحان از روز جمعه سوم شهریور به روز جمعه‌هفدهم شهریورموکول شد. امتحان روز ۱۷ شهریور ساعت ۱۴ انجام خواهد شد . ضمنا مدارک آن عده از فوق دیپلمهای راه و ساختمان که قبلا ارسال شده است و نیز کارت‌های ورودی توزیع شده برای‌امتحان روزجمعه ۱۷ شهریور معتبر خواهد بود .

اطلاعیه جدید ثبت‌نام‌روز دوشنبه ششم شهریور ماه اعلام خواهد شد.

شرکت در کنکور

بمناسبت افتتاح دهمین کنگره بین‌المللی‌حقوق‌تطبیقی دکتر حسن افشار رئیس موسسه حقوق تطبیقی دانشگاه تهران باتفاق چند تن ازاعضای هیات علمی دانشکده حقوق و علوم سیاسی (آقایان‌دکترصفائی- دکتر عراقی -دکتر آشوری- دکتر درودیان ، دکتر صدر زاده افشار) عازم‌بودا پست شدند .

دکتر ارسلان تاج ، برای شرکت در کنگره دندان- پزشکان اروپا و آمریکا که در لندن تشکیل می‌شود ،به انگلستان رفت .

بازگشت به وطن

دکتر قاسم معتمدی رئیس دانشگاه تهران که به یونان سفر کرده بود بعد از ظهر دیروز به وطن بازگشت .

محمدعلی‌کرد مدیر روزنامه ابتکار که برای مطالعات‌علمی به اروپاسفر کرده بود ، به تهران باز- گشت .

★★★

آقای حبیب‌اله عبداللهی دبیر ریاضی دبیرستان های پایتخت که بنا به دعوت دولت فرانسه جهت شرکت در کنفرانس ریاضی‌دبیران فرانسه به تولون عزیمت نموده بود مراجعت کرد .

اعزام به خارج

۱۴ تن‌از کارمندان‌لیسانسیه وزارت‌امور اقتصادی‌و دارائی جهت تحصیل از سوی این وزارتخانه به آمریکا اعزام شدند .

اطلاعات، شهادت جانگداز مولای متقیان، علی علیه السلام را به جامعه بشریت تسلیت می دهد

نوشته: عزیزالله جعفریان

علی (ع) ابرمرد جاویدان

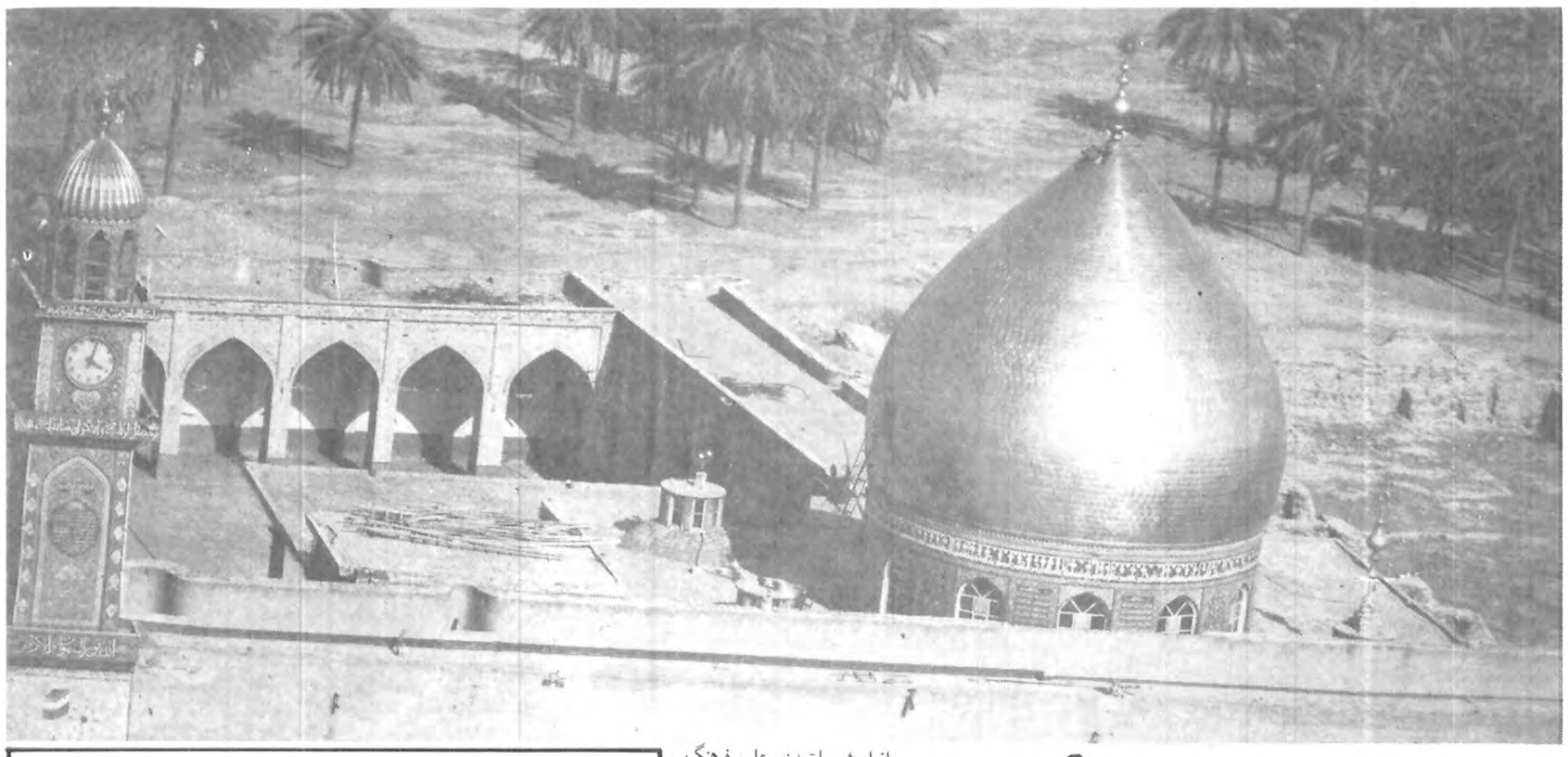

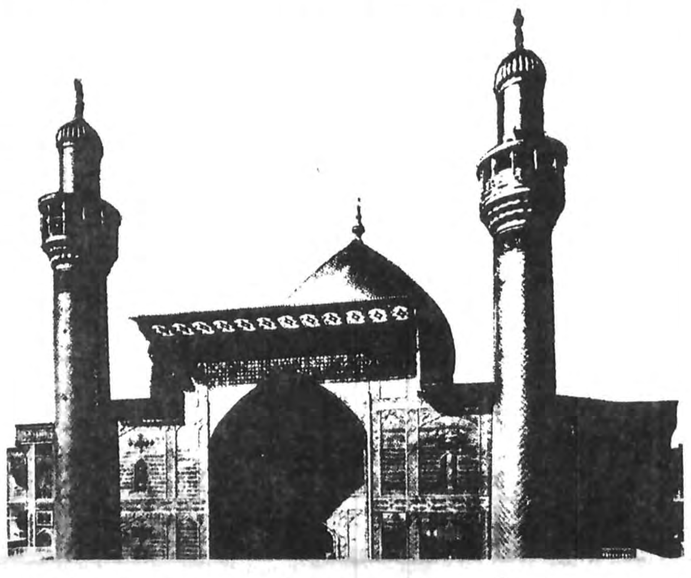

ای دنیا! ای شهوت! ای هوسهای پست بشری! ازمن دور شوید که من شمارا سه بار طلاق گفته‌ام وهرگز بسوی شمابازگشت نخواهم کرد.

این آرایش ها و این زرق و برق ها نمیتوانند دل علی را بربایند. ان کس که بخود میپردازد و سود شخصی را برمصالح اجتماع ترجیح میدهد. انسان نیست، بلکه حیوانی ناپاک و درنده است که بصورت انسان درامده وچنگال در خون این و آن فرومیبرد.

دنیا قشنگ و زیباست، دوست داشتنی و مطبوع است. درصورتی که توانگران خدارا فراموش نکنند. ای ثروتمندان برای خودچه کاخها و قصرها بناکرده‌اید؟ چه منظره‌ای زیبا و روح افزادارد، ولی کمالش درانست که دراین کاخهاگرسنگان سیر شوند و تیره بختان از زندگی کامیاب و بهره مندگردند.

ای کاش برای رستاخیز هم خانه‌ای باین عظمت ووسعت بنا می‌نهادید تادربهشت برین نیز کاخ نشس و ابرومند باشد.

خانه‌ای که پایه ان برشالوده ظلم واجحاف بمرده قرارگیردودراستخرزلالش خون دل بیچارگان موج زند و درلابلای هرخشت و سنگ ان، هزاران امید و ارزو محوگردد، جهنمی است که آه دل مستمندان از کانون نامبارکش شعله گرفته و بزودی زودخرمن هستی ستمکاران را خاکستر خواهد کرد.

شماکه زنده‌اید چرادر گورستان منزل کرده‌اید؟

بخدا روح شمامردم بی عاطفه و بی احساس در اتش اه ستمدیدگان میسوزد و عفریت کثیف شهوت بالبانی که از خون دلها رنگین است، بربیچارگی و مذلت شمازهرخندمیزند.

ای انسان! چه گمان کرده‌ای؟ تومیخواهی باکبر وباغرور جاهلانه خودبرمردم نازونخوت بفروشی و خداوند مزدترامزدفروتنان و مردان تواضع پیشه قراردهد؟

توازکشت جو،خوشه های گندم طمع داری. چه ساده دلی!

باخودمیاندیشیدم بحث را با چه مقدمه‌ای شروع کنم که حق مطلب رادریکی از شب های قدراداء کرده باشم. دامنه تفکر بدینجارسید که دست تولا بدامان مولازنم وازاومدد بخواهم. چند کلامی از سخنان گهربارش، ازمیان هزاران سخن که هریک از آن در همه ادواردرس زندگی به انسانیت میاموزد انتخاب نمودم. سخنان او به گلزاری میماند که هربار بدان نظر افکنی گلی تازه می بینی و هرچه بیشتردراعماق وجود او تفکرکنی به عظمت فکر بلند و ملکوتی‌اش بیشتر پی میبری. مگرصفحات روزنامه قادراست آنطور که درشان و مرتبت اوست جواب گوباشد ویا نویسنده‌ای خواهد توانست ذره‌ای از ملکوت وجود اورا مورد ارزیابی قراردهد؟

نامش علی و کنیه‌اش ابوالحسن است.

روزجمعه ۱۳ ماه رجب سی سال پس از عام‌الفیل در خانه کعبه متولد شد و این امتیاز تنها وتنها برای همیشه بدوتعلق گرفت.

از کودکی در دامان پیامبرنشوونماکرد.

تنها اوبود که هنگام هجرت پیامبر در کمال شجاعت دربستر پیامبر آرمیده و جان خویش را بخطر انداخت و سربلندازاین ازمایش الهی برون آمدتادشمنان ازتصمیم خروج پیامبر آگاه نشوند. اوجهانی است از فضائل. دریائی است بیکران. کیست که باعماق وجوداوبرسد و به زوایای زندگی اودست یابد؟

بیش از یکهزاروچهارصدسالست اهل تحقیق تلاش میکنند ولی هنوز نتوانسته‌اند بررسی کاملی از حالات او، چنانچه شایسته است، بعمل آورند و نویسندگان ودانشمندان بزرگ با همه دقت نتوانسته‌اند بگوشه های حیات او پی ببرند. پس علی کسی نیست که فراموش شود یا حق او اداگردد.قضاوت است و تحقیق درباره مردی که واقعاً از خودگذشت و درراه اعتلای کلمه حق، از همه چیز گذشت. ابرمردی جاویدان که ظلم راحتی برمورچه‌ای رواداشت.

مردی که سراسر زندگانیش صرف طاعت حق شد و نفسی غیراز رضایت پروردگارنکشید. وبالاخره مردی که نه تنها انسانیت بتمام معنی برازنده اوست، بلکه اوست که بانسانیت شرف و افتخار داده است.

شجاعی رئوف، والامقامی متواضع، انسانی نیرومند درجمیع جهات، مجاهدی بی نظیر، سیاستمداری پرهیز کار، مردی حق طلب، بردباری متین، دانشمندی بی مانند، سرچشمه فیوضات، اساس معرفت، زاهدی کامل، پارسائی افضل، عابدی بی ریا، نمازگزاری مخلص، داوری دادگر، امیری عادل، مصلحی بزرگ و فرمانروائی مهربان. همتش عالی، گذشتش بی سابقه، دستش دهنده، دشمن ظالم، دوست مظلوم، نخستین مومن به پیامبر (ص). جودوسخایش زبانزد خاص و عام. سخنوری فصیح، ناطقی بلیغ، سخنانش سرآمد سخنان و سرمشق بشر برای زندگی در همه ادوار، کلامش پس از قران مجید به اعتراف دوست ودشمن بی نظیر سخنانش داروی شفابخش همه دردهای اجتماعی و انسانی. گفتارش درمیان گفته هاچون ماه درخشان درمیان ستارگان.

چه خوشبخت مردمی که دلیلی راهدان بیابند و به ناخدائی کاردان توسل جویند. دراین وقت است که خودرا به ساحل نجات برسانند و از خطرطوفانهای هولناک درامان بمانند. آیا ناخدائی بهترازعلی وراهنمائی برترازاین رادمردبزرگ سراغ دارید؟

مکتب تربیتی علی علیه السلام از نظرروان شناسی و روح الاجتماع بزرگترین ووسیع ترین و مترقی ترین مکتب علمی وتربیتی جهان است. گواینکه دوران حکومت وولایتش دراثر عوامل نابسامان محیط، کوتاه بود ولی اثار عملی همین دوران کوتاه باعث شد کمتراز ۸۰ سال ۴۴ کشوربزرگ و پهناور جهان را پرچم مقدس لااله الا الله در اورد و میلیونها از افراد بشر را تمدن و علم و فرهنگ بیاموزد و همین اثر شگفت اوروعجیب بود که تامسلمانان عمل کردند برجهان تسلط یافتند و چهارصدسال ابهای پهناور دریاها و اقیانوس ها درفرمان انها بود ویک حلقه زنجیری از نفوذدین پاک محمدی (ص) که از آسیا سرچشمه گرفته و ازیک طرف به آخرین قسمت های مسکونی آفریقا و از طرف دیگر تااروپا و هند تادیوارچین وسواحل اقیانوس کبیر کشیده شد و تاامروز که اگر درهرمکان سخنی از اسلام و فرهنگ آن بمیان آید تنها شمع فروزان دانشگاه علوی گواه و جواب گوی علاقمندان است و نگارش مقاله یا تالیف رساله درشرح حال و عظمت علی علیه السلام کارآسانی نیست. کدام قهرمانی را میشناسید که خیال، فکر، عقل، ذوق وتمام شعوربشرراقرنها متوجه زندگی خودساخته باشد؟

کدام پهلوانی را سراغ دارید که درعنفوان جوانی وبل کوچکی سن، قهرمانانی را به خاک هلاکت افکنده باشد و کدام جنگاوری را دیده اید که با خوراکی فقیرانه و ساده، فریادش در میدان نبرد زهره شجاعان را دریده باشد. وصف کدام انسانی را شنیده‌اید که درمقام خطابه و تعلیم و تربیت، درمقام حکمت و شریعت، درمقام آراء وافکار فلسفی ـ اجتماعی، تااین حدحدت ذهن وقوت منطق واصابت رای وروانی کلام و عظمت فکرنشان داده و عقل های میلیون‌ها آدمی را درقرون مختلف و نسلهای متوالی اسیر ومسخر کرده باشد.

کدام شمشیرزنی را دیده‌اید ویاشنیده‌اید که دریک روز، پانصد مرد جنگی را بخاک افکند و شب هنگام درغم بیوه زنان ویتیمان بگرید.

بحث درباره چنین مردی که شخصیت اوچون دریای بیکران، بی پایان است، سهل وممتنع است. زیرا ازطرفی در عالم اسلام ومکتب پاک تشیع کیست که علی (ع) را نشناسد و اوراتاسرحد امکان دوست نداشته باشد و احترام نکند و باوعشق نورزد و از طرف دیگر کیست که علی (ع) را آنگونه که بوده و هست شناخته و به کنه ذات وعلوصفات او پی برده باشد؟

یکی از این صفات ملکوتی، عبارتست از انصاف و مروت وفتوت وپاکدلی وعفوواغماض نسبت به دشمنان. علی علیه السلام با همه توانائی و نیرومندی که دنیا نظیر آن را کم دیده یا اصلاً ندیده، هیچگاه بردشمن پیش دستی نکرد. بفرزندش حسین بن علی توصیه میکرد که هرگز کسی را بمبارزه مطلب ولی اگردشمن تورا بجنگ خواندومگردان زیراجنگ طلب متعدی است و نبرد با متعدی مطلوب است.

پاکدلی وصفای ضمیروعفو واغماض علی علیه السلام نسبت به دشمنان بحدی بوده که بجرئت میتوان گفت نظیر آن ازهیچ یک ازسرداران جنگی وهیچ قائد و پیشوائی درهیچ زمانی دیده نشده است و تمام مورخین مسیحی و مسلمان از شیعی و غیره بران اتفاق نظر دارند. علی (ع) همانگونه که پیامبرمیخواست، اسلام راازهرگونه تبعیض و تعصب نژادی دورمیداشت. درسالهای کناره گیری هرمزان و هربیگانه دیگری که مسلمان میشد دربرابر تحقیر بزرگان عرب سخت حمایت میکرد و یکی از علل انتشاروشد تشیع درایران و علاقه شدید ایرانیان به شخص مولای متقیان و فرزندان اوهمین عنایت اوست. خطابه های اعجازآمیزعلی (ع) از کلام خدافروتر و از کلام آدمی فراتراست خطبه های اودرمقام جنگ وصلح، درتجهیز سپاهیان، دررفتار بادشمنان، دراداره حکومت، در موعظه ونصیحت، درتوحید و اخلاق، درترس از خداویادمرگ، در حکمت و کلام، درشناختن طبیعت و تعلیم مرموز خلقت و همچنین کلمات قصار اودرحکمت عملی و آئین زندگی روزمره باتفاق تمام کسانی که اسلام و علی (ع) را میشناسند چه از لحاظ شکل و آئین فصاحت و دستوربلاغت وچه از نظر محتوی ومعنی نخبه آراء فلسفی و مجموعه دانش فطری و دفتردرس محققین و دانشمندانی است که درقرون بعددرمکتب اسلام تربیت یافته‌اند.

اینجاست که هرنویسنده‌ای دربرابراین دریای بیکران سربه جیب تفکر فرومیبرد که چه بنویسد و از کدام نقطه آغاز سخن کند و چه بگوید که خودشرمنده و خجل نگردد.

کتاب فضل توراآب بحرکافی نیست
که ترکنم سرانگشت و صفحه بشمارم

سخن کوتاه میکنم و برای تیمن و تبرک، درپایان این بحث، چند گلی از بوستان روح پرور وکلام جاودانه‌اش گلچین نموده تقدیم خوانندگان عزیز مینمایم.

* جهان با همه عظمت و جبروتش از آن کمتر است که درمقابل هستی مطلق دم از حیات زند و به آغاز وانجام کتاب وجوداندیشد.

آنانکه درحوادث اجتماع بگوشه‌ای بنشینند و پای درهم پیچند، نه ازحق حمایت کنند و نه بناحق کمک بخشند.

بپرهیزید، بازهم بپرهیزید، زیرا پروردگار خطاپوش خطای بندگان را آنچنان میپوشاند که همی پندارند این خطا پوشی خطا بخشی است، اما چنین نباشد وروزمکافات بناگهان فرارسد.

هرجاثروتی جمع شده حقی از فقراء در کنار ان ضایع شده است.

هیچ تهیدستی گرسنه نمانده، مگرآنکه توانگری از حق او بهره‌مند گشته است.

این قرآن کریم است که بنام محمد (ص) واسلام درپیش روی ما قراردارد و چراغ فروزانی است که درظلمات جهل گم گشتگان را رهبری کند. دراین نظام متین و ناموس شریف، کژی و کاستی نیست. حلال را بیان کند، حرام را برشمرد فرمان وی را بپذیرید و راه خوشبختی رااز او بجوئید.

مسلمان ناگزیراست که بهرچه غیراز آزادی و مساوات است پشت پازند.

شگفتا شماپیندارید که بهشت زیبای خداوند را میتوان به مکرو حیله بدست آورد.تبهکاران ودرندگانی که بصورت بشردرمیان جوامع افتاده و باقیافه های متین و آرام خودجهانی را بلع میکنند و خون مشتی بینوارا تاآخرین قطره بحلق خود میریزند، مستحق هرگونه سرزنش وتوهین و سزاوارسختترین انواع مجازات و کیفرند، بلکه ترحم براین پلنگان تیز دندان در حقیقت ستمکاری برگوسفندان است.

ازپروردگار آمرزش بخواهید تا درهای بسته آسمان را بروی شمابازکند و برنسل و ثروت شما برکت بخشد، زیرا که او آموزنده و مهربان است.

شهادت جانگدازش را به پیشگاه قطب عالم وجود امام زمان عجل الله تعالی فرجه شریف و عموم جویندگان درک واقعیت های جهان هستی تسلیت عرض مینمائیم.

علی (ع) درمتن فطرت

هر پیمبر کزدل فطرت بزاد
ابتدا روسوی صحراها نهاد
تازنو پیوند با فطرت کند
خویش را فرزند این عترت کند
چون باوج قله ی فطرت رسید
صاف وصوفی درطبیعت آرمید
هرچه راجز «فطرت» از خوددور کرد
جسم وجانراپای تا سرنور کرد
کاهی آنکه گشت کوهی مشتعل
تا شود با نورفطرت متصل
آن، نه ابراهیم، کز آتش گذشت
هیچ نوراز نور دیگر، برنگشت
آن، نه موسی، تانماید روبطور
جا دهد درذرات خود هرنور، نور
آن نه عیسی، بر صلیبی سربزیر
هیچ نوری را نمی بینی، اسیر
آن نه احمد، کانچنان درگفتگو
خودبگوید، سینه ام، پرنوراز او
اوی احمد گرنبودی فطرتش
نزدامت چون امانت، عترتش
از چنین عترت علی آمدوجود
این علی برگو، توای فطرت، که بود؟
اینهمه اوج اصالت، درکجاست
بود ونابودی، درآغوش خداست
زادنش درکعبه، خودزادن ببین
رفتنش درسجده، جان دادن به بین!
چونکه از فطرت بزادآن بوالعجب
غرقه درفطرت شد آن عالی نسب
چون «علی» درمتن فطرت جا گرفت
نسل انسان رتبه ی اعلا گرفت

آن یکی گفتا «علی» ذات بقا
وان دگرگفتا « علی» نورخدا
جز علی انسان دیگر را بگو
نام اودرهرزمان پرهای وهو
خلق اگر حق را ببیند با علی
زیرهرباری نگوید، «یاعلی»
درحقیقت این ندای فطرت است
این کشش از جذبه های فطرت است
ای بشر، بشناس حدخویش را
فطرت پاک علی، یعنی خدا
این پیمبرها همه مامور حق
نوری از سرچشمه های نور حق
خود علی زاصحاب پیغمبر ولی
پا نهد بردوش پیغمبر، علی
درعروج هیئت ومعراج روح
گفت پیغمبر، که دیدم بروضوح
دست سنگینی بروی شانه ام
امد واز دست شد پیمانه ام
ماجرای کعبه آمد یاد من
چون علی شد روی دوشم بت شکن
دیدم آنساعت که رفتم برسجود
این همان پای علی درکعبه بود
ای که با هراعتقاد ومذهبی
وی که با هرفکر وذکر ومشربی
جلوه فطرت گراین احوال نیست
این دوهنگام ویکی حالت زچیست؟
«ناریان برناریابرا، جاذبند»
«نوریان، برنوریانرا طالبند»

معینی کرمانشاهی

بیمه ایران

آگهی مزایده اتومبیل‌های تصادفی

شرکت سهامی بیمه ایران چند دستگاه اتومبیل تصادفی خود را که تعداد ۶ دستگاه آنها در شهرستان رشت میباشد از طریق مزایده کتبی بفروش میرساندداوطلبان خرید میتوانند برگ شرایط و مشخصات مزایده را از اداره امور اداری قسمت بیمه اتومبیل وشخص ثالث در جاده قدیم شمیران اول خیابان ایرج دریافت وبا راهنمائی مسئولین مربوطه از مورد مزایده بازدید و پیشنهادات خود را با ذکر آخرین قیمت در پاکت لاک و مهر شده ظرف ۱۵ روز پس از نشر آگهی به قسمت فوق تحویل نمایند.

شرکت سهامی بیمه ایران ـ قسمت بیمه اتومبیل و شخص ثالث

م الف ۱۴۰۷۱

من پیشنهاد میکنم که جام جم با تورهای

به شرق وغرب جهان سفرکنید

برای رزرو جا از تهران و شهرستانها باتلفنهای ۸۲۴۸۵۸-۵۹ ۸۳۷۰۸۳-۸۴ و یا در تمام مدت ۲۴ساعت با تلفن ۸۳۷۰۸۳ آژانس مسافرتی اینترا شاهرضا اول ویلا شماره ۱۸ تماس بگیرید.

قیمت تورها شامل: اقامت در هتلهای درجه یک با صبحانه وسایرسرویس‌های توریستی میباشد.

آژانس اینترا متخصص درتورهای دسته جمعی

شماره	مدت تور	مسیر	تاریخ حرکت	قیمت به تومان
۱	۱۵ روز	رم- (ناپل- کاپری- سورنتو) پاریس ـ لندن	یکشنبه‌ها	۷۷۵۰
۲	۲۱ روز	رم- نیس- مونت کارلو- مادرید- بارسلون	شنبه‌ها	۷۹۵۰
۳	۲۱ روز	رم- (ناپل- کاپری- سورنتو) و نیز- پاریس- لندن	دوشنبه‌ها	۸۹۹۰
٤	۲۱ روز	لندن- پاریس- ژنو- رم (ناپل- کاپری- سورنتو)	شنبه‌ها	۸۹۹۰
۵	۲۱ روز	رم- (ناپل- کاپری- سورنتو) بارسلون- پاریس- لندن	چهارشنبه‌ها	۹۲۵۰
٦	۲۸ روز	رم- ونیز- فرانکفورت- پاریس- آمستردام- لندن	پنجشنبه‌ها	۱۰٤۵۰
۷	۲۱ روز	نیویورک- آبشار نیاگارا (کانادا) سانفرانسیسکو لوس‌آنجلس (هالیوود) لاس‌وگاس- میامی- واشنگتن	شنبه‌ها	۱٤٤۵۰

توجه: برای رزروتورخودامروزتلفن‌کنیدشاید فردادیرباشد

انظرها و اندیشه‌ها

بنیانگذار: عباس مسعودی
صاحب امتیاز و مدیر: فرهاد مسعودی
سال پنجاه و سوم
محل اداره: خیابان خیام. ساختمان اطلاعات
تلکس ۲۱۲۳۳۶ ـ تلگرافی: اطلاعات. تهران
تلفن ۳۲۸۱

سخن روز

به «آتش» فرصت ندهید!

شاید بسیاری از خوانندگان ما متوجه این نکته شده باشند که قسمت اعظم صفحات خبری روزنامه دیروز به گزارش انفجار و حریق اختصاص یافته بود.

گذشته از گزارشها و عکسهای مربوط به حادثه جانگداز سینما رکس آبادان که بدرستی آن‌را «شنبه خونین» نام نهاده‌اند، خبرهایی با این عناوین در صفحات مختلف روزنامه جلب نظر میکرد:

✱ کشف دو بمب ساعتی در سینمای شیراز
✱ آتش سوزی میدان تره بار تهران ـ حریق میلیونها تومان خسارت وارد کرد
✱ آتش سوزی در بندر خرمشهر
✱ کارگاه مبل سازی طعمه حریق شد
✱ متهم به ایجاد آتش سوزی بیگناه شناخته شد
✱ انفجار بشکه باروت در تبریز جوانی را کشت

برخی ازین حوادث ریشه در اشوبهای اخیر دارد، برخی مشکوک و برخی دیگر تصادفی است. فعلا ما نمیخواهیم درباره علل این پیشامدها بحث کنیم. نتایج آن هم احتیاجی به بحث ندارد. از حادثه‌یی چون آتش سوزی سینما رکس آبادان که حتی کلمه «فاجعه» مهابت آن را نمیرساند تا آتش سوزیهای ساده، هر حریقی نتیجه‌اش مصیبت و خسارت است. آتش رحم ندارد و بمصداق ضرب المثل معروف فارسی خشک و تر را با هم میسوزاند.

بسیاری اوقات خانه و زندگی مردم در آتشی سوخته است که خودشان کمترین تاثیر یا تقصیری در ایجاد آن نداشته‌اند. گاهی مردم به آتش بی احتیاطی های خود سوخته‌اند. گاهی نیز در آتش خصومت های شخصی یا اغتشاشات عمومی گرفتار آمده‌اند. اما در هیچکدام از این موارد انسان از مقابله با آتش ناتوان نیست.

اگر بنا بود هرجا جرقه‌یی حادث میشودیاانفجاری رخ میدهد شعله های اتش سر به اسمان بردارند و مردم را خاکستر کنند و بناهای عظیم را در هم بکوبند، در گوشه و کنار عالم هر روز فاجعه‌یی به بارمی آمد و صدهاتن هلاک میشدند. اگر چنین بوددر کشورهایی مثل ایرلند و لبنان که سالهاست عرصه خرابکاری و بمب کذاری است تا حال اثری از حیات باقی نمانده بود و از کارخانه ها و کارگاههایی که بخاطر نوع کارشان دائم در معرض حریق قرار دارند اثری برجای نمیماند.

خیر! مکرر گفته‌ایم و باز هم تکرار میکنیم: این خسارات و صدماتی که در نتیجه آتش سوزی و انفجار بما میرسد بیشتر ناشی از سهل انگاری و بی توجهی به تدارک وسایل ضد حریق است. شهرهای ما، خانه های ما، موسسات عمومی و خصوصی ما اکثرا در برابر حریق بی دفاعند و هر جرقه کوچکی میتواند آنها را به کام آتش بکشد.

شاید وقت آن رسیده باشد که اصولا پیش بینی وسایل ضد حریق در اماکن عمومی و خصوصی اجباری شود. در هر حال باید به مردم توجه داد که با توسعه شهرها و تراکم وسایل نقلیه و پیچیدگی ترافیک دیگر نمیتوان به وجود سازمان آتش نشانی دلخوش بود. بلکه هر کس در خانه و مغازه و حتی اتومبیل خود باید وسایل اطفاء حریق را که به انواع و اقسام در بازار هست آماده داشته باشد. تا بمحض برخورد با نخستین شعله های آتش درصدد دفاع برآید.

تفسیر سیاسی روز

نتیجه دیدار «نتو» از زئیر

نوشیروان کیهانی زاده

دیدار دوروزه اگستینونتو رهبر مارکسیست آنگولا از زئیر وبازدید قریب‌الوقوع موبوتوسسه سکو رئیس جمهوری زئیر از آنگولا یک تحول تازه درآفریقا به شمار می رود.

اهمیت این دیدار دران است که دوکشور همسایه از تاریخ استقلال آنگولا درسال ۱۹۷۵ مناسبات حسنه ای نداشتند، زیرا زئیر به یک جناح مخالف نتو پناه داده بود وافراد این جناح که درآغاز کاراز مزدوران سفید پوست هم برای پیشبرد مقاصد خود استفاده می کردند. بارها به مرزهای آنگولا تجاوز کردند ومرزهای شمالی این کشور ناامن بود، درعوض ژاندارمهای سابق چومبه که ظاهرا دراردوگاههای شمال آنگولا بسر می بردند تاکنون دوبار به ایالت شابا (کاتانگای سابق) حمله بردند ومخصوصا حمله اخیر بسیاری از ضعفهای دولت زئیر را عیان ساخت ونشان داد که ارتش ۴۰ هزارنفری زئیر فاقد انضباط واستعداد رزمی است.

ضدیت این دوکشور با هم به زیان هردو تمام می شد. نکته ای که دراین دیدار قابل توجه است این است که برای انجام این ملاقات پای هیچ توصیه وفشار خارجی درمیان نبود، بلکه نیاز زئیر وآنگولا باعث آن شد واینک با باقرار هایی که گذارده شده است دولت آنگولا میتواند از جانب زئیر احساس امنیت کند وزئیر نیز اطمینان داشته باشد که ایالات کاتانگا مورد حمله افرادی که از جانب آنگولا پشتیبانی می شوند قرار نخواهد گرفت. کاتانگا (شابا) از لحاظ صدور مس درجهان مقام ششم وازنظر صادرات کوبالت مقام اول را داراست. کاتانگا هرسال ۴۵۰ هزارتن مس صادر می کند.

مذاکرات نتوموبوتو درست درهجدهمین سالروز گشایش کنفرانس رهبران کشورهای مستقل آفریقایی که درآن تاریخ تعداد آنها از انگشتان دست تجاوز نمی کرد صورت گرفت. این کنفرانس نیز درکینشازا پایتخت زئیر که درآن تاریخ «لئوپلدویل» نام داشت تشکیل شد.

نتو که سه سال پیش افراد او پس از خروج پرتغالیها از آنگولا دوجناح سیاسی دیگر این کشور را عقب راندند واختیار دارآنگولا شد درراس یک هیئت ۹۷ نفری وارد کینشازا شده بود. کثرت اعضای این هیئت نشانه آن بود که رهبر آنگولا میخواهد همه اختلافهای دوکشور برطرف شود.

با توافقهایی که درکینشازا میان دوکشور به عمل آمد، زئیر خواهد توانست سنگهای معدنی خودرا از طریق راه آهن بنگوئلا وبنادر آنگولا صادرکند.

سازش زئیر وآنگولا که سرانجام راه همکاری با یکدیگر را پیدا کرده اند دست دولت آنگولا را درکمک رساندن به سواپو برای آزاد کردن نامی بیا ونیز پشتیبانی عملی از ناسیونالیستهای رودزیا، دراین موقع حساس، بازمی گذارد ونیز زئیر با استفاده از این سازش می تواند به اوضاع اقتصادی واجتماعی نابسامان خود سروصورت دهد وبه اصلاح امور اداری خویش که مورد انتقاد مطبوعات قرارگرفته است بپردازد، واز ادامه اقامت نیروهای سایر کشورهای آفریقایی درکاتانگا بی نیاز گردد. دوکشور برای برقرارکردن آرامش درمرزهای مشترک خود تصمیم به ایجاد یک کمیسیون مشترک گرفته اند وبه این ترتیب دولت آنگولا با خیالی آسوده می تواند همه توان خودرا درمعارضه با آفریقای جنوبی بکار برد.

حرامیان «ضامن معتبر» داشتند!

احمد احرار

«رسانه های گروهی» را گواینکه کم کم به صورت اصطلاح رایجی درآمده است بنده هنوز نتوانسته‌ام هضم کنم. نمیدانم این ترکیب حرامزاده را اول بارکدام پدری درشکم زبان و فرهنگ فارسی کاشته است ولی پادارشدن و مقبول افتادن آن، درحدخودش، دلیل دیگری است براین که درمملکت ماهرکاری شدنی است. آدم بدصدامیتواند خواننده محبوب مردم شود. آدم میخواره میتواند انجمن مبارزه با الکل دایر کند. آدم چپوگر بخوبی میتواند عنوان نیکوکارسال بدست آورد. آدمی هم که بامبادی لغت و زبان بیگانه است میتواند لغت بسازد و یا از راه تصحیح متون ادبی نان بخورد!

رفیقی داشتیم که این اواخر راهی ابدیت شد. ایشان سالها دردستگاه گمرک سمت مشاور قضائی داشت و مرافعات بزرگ گمرکی را درمحاکم طرح و تعقیب میکرد. یکبارمحموله بزرگی از طلا که بطور قاچاق وارد ایران میشددرمرزهای شرقی کشف و ضبط شده بود. این محموله به شخص متنفذی تعلق داشت و ارزشش بیش از آن بود که بتوان قیدش را زد. بعلاوه، هرگاه پرونده امر بعنوان قاچاق طلا به جریان می افتاد هم سابقه سوئی برای صاحب محموله باقی میگذاشت. هم جریمه و مجازات سختی براو تعلق میگرفت. این بود که وکیل گرفت و علیه گمرک عرضحال داد و پرونده به محکمه رفت.

رفیق مرحوم ما به نمایندگی از طرف گمرک درمحکمه حاضرشد. مدافع طرف مقابل هم یکی از وکلای برجسته و چیره‌دست بود. رفیق ما میگفت: من که ازسیرتا پیاز قضیه را میدانستم بی‌صبرانه انتظار میکشیدم تا ببینم دوست کهنه کارم باچه جراتی درین پرونده با گمرک سرشاخ شده است و برای دفاع از موکلش چه بهانه‌یی درآستین دارد. بالاخره نوبت گفتار به او رسید. ابتدا به مقدمه بلیغی پرداخت درزمینه مذهب و اعتقادات مذهبی مردم و منافعی که ازین رهگذر به ملک و ملت میرسد. بعد، مدعی شد که موکل متدین خیراندیش اومحموله طلارا بقصد مرمت گنبدطلای آستانه مقدسه امام هشتم علیه‌السلام واردمیکرده است ولی مامورین خدانشناس بیدین مزاحم این نیت خیرشده و چنین بزرگواری را بااتهام قاچاق به دادگاه کشانیده‌اند!

من «دوست مرحوم ما» که تا این لحظه ازطرح چنان مقدمه‌یی غرق حیرت بودم و نمیدانستم حریف کارکشته چه هدفی داردناگهان اختیارخودرا از دست دادم و زدم به خنده. چه خنده‌یی که قهقهه‌آن چرت همه را پاره کرد و رئیس محکمه با لحنی بسیارتند مرا به رعایت نظم و احترام دادگاه توجه داد.

گفتم: اگراجازه بفرمائید علت این خنده بیموقع را عرض میکنم... همکار محترم من برای دفاع از موکلشان مستمسک خوبی پیدا کرده اند و الحق دیباچه مدافعاتشان هم نهایت عالی و استادانه بود. فقط این نکته کوچک را عمدا یاسهواً نادیده گرفته‌اند که موکل محترم ایشان اصلاً شیعه نیست و به امام اول هم عقیده ندارد تا چه رسد به امام هشتم و اینکه خواسته باشد باطلای قاچاق گنبدمطهر امام را مرمت کند!

البته مطلب جای حرف نداشت و اگراز صاحب محموله که دردادگاه نشسته بود مذهبش را سئوال میکردند حقیقت روشن میشد ولی چون پشت سرآن متنفذ، نفوذهای دیگری وجودداشت و مقرر بود با کمک قانون از دام گمرک برهد، وکیل خبره او داد و فریادسرداد که آقای رئیس! به فلانی بفرمائید اینجا محکمه تفتیش عقاید نیست... آقای رئیس هم به بنده همانطورفرمودند و ثابت شد که درین ولایت همه چیز شدنی است و آنچه باید بشود خواهد شد!

این مقدمه را به رسم معترضه آوردم ولی حالا می بینم چندان هم بی‌ارتباط با اصل مطلب نیست زیرا نکته‌یی که درمصاحبه شاهنشاه با نمایندگان وسایل ارتباط جمعی یا وسایل ارتباط ذهنی به نظرم رسید و میخواهم مطرح کنم مآلا به همین نتیجه میرسد که مسائل جامعه ما با قالب‌های شناخته شده قانون و اصول تطابق ندارد و به دشواری میتوان معیارهای منطقی و اصولی را درباره آنها ملاک قضاوت منصفانه قرارداد.

درمصاحبه اخیرسئوالی عنوان شد راجع به کسانی که دریک فاصله مشخص زمانی، به معنای کلمه پول پارو کردند و گونی گونی اسکناس به بانکهای خارج سپردند یا درگوشه و کنار عالم ملک و مستغل و رستوران و هتل خریدند و درحالی که آن غارتگری و چپاول و تطاول برای مملکت به بهای هرج و مرج اقتصادی و نارضایی و عصیان عمومی تمام شده است، حالا دوراز همه ماجراها راحت نشسته‌اند و غمشان نیست که درایران چه میگذرد.

درپاسخ این سئوال، شاهنشاه تایید فرمودند که «واقعا ارقام عجیب و غریبی می شنویم» و افزودند: البته درمورد مامورین دولت پیگیری شده است و خواهد شد. اما درباره دیگران قانونی نداریم و نمیدانم چه کارمیتوان کرد.

از جایگاه رئیس کشور چیزی جزاین نمیشدگفت.

حقیقت این است که قانون برای پول درآوردن و پول خرج کردن افراد مردم محدودیتی قائل نیست. مردم مختارند هرشغلی دلشان خواست انتخاب کنند، هرقدردلشان خواست پول درآورند، هرجادلشان خواست ساکن شوند و هرطوردلشان خواست پولشان را مورد استفاده قراردهند. ولی کارمند دولت مشمول این قانون «دلبخواه» نمیشود. کارمند دولت تا وقتی درخدمت دولت است بایدحساب درآمد و هزینه‌اش روشن باشد و نسبت به هریک ریالی که پیدا میکند یا خرج میکند جوابگو باشد.

قصه بازداشت و محاکمه وزیر و مدیران عالی‌رتبه و مقاطعه‌کاران و ناظرهزینه های وزارت راه درزمان اعلیحضرت رضاه شاه، تمامش از تحقیق روی دوفقره صورتحساب شب ژانویه شروع شد.

به شاه گزارش رسیده بود که شب ژانویه یک فقره صورتحساب بمبلغ هزاروصدوچند تومان درهتل آستوریا و یک فقره بمبلغ هزاروسیصدوخرده‌یی درهتل پالاس پرداخت شده است. شاه مرحوم سرپاس مختاررئیس شهربانی را ماموریت داد که تحقیق کند و ببیند این پولها از کجا امده است؟

صورتحساب هزاروصدتومانی را امیرشرفی بدر پرداخته بود که آن موقع کارخانه تختخواب‌سازی داشت. امیرشرفی درپاسخ سئوالات مختاری توضیح داد که من کارخانه دارم و چهل درصدکتانژان «سهمیه» آهن روسیه متعلق به کارخانه من است. درآمد خوبی دارم. خرج زیادی هم ندارم ولی چون مدتها بود همسرم برای دیدن جشن ژانویه اظهارعلاقه میکرد به او گفتم چندتن از دوستان و بستگان را دعوت کندو متفقاً شب اول ژانویه را درهتل آستوریا بگذرانیم.

دومین صورتحساب از طرف مهندس ابوالقاسم وثوق پرداخت شده بود. او نیز که مدیرکل وزارت راه و باجناق منصورالملک وزیرراه بود راجع به میهمانی هتل پالاس توضیحاتی داد و نتیجه تحقیقات را رئیس شهربانی به نظرشاه رسانید.

اعلیحضرت رضاشاه پس از مطالعه گزارش میگوید: «این پسره ـ امیرشرفی ـ کاسب است، تجارت میکند و معلوم است پول از کجا بدست آورده، ولی این مدیرکل سیصدتومانی که میتواند هزاروسیصدتومان پول میز بدهد قطعاً پالانش کج است. بگو تحقیق کنند و بفهمند دروزارت راه چه میگذرد؟»

دستورشاه اجراء شد. مامورین تحقیق کارهای وزارت راه را موردبازرسی قراردادند و تحقیقات آنها به عزل و تعقیب و محاکمه وزیر و گروهی از مدیران عالی رتبه وزارت راه و مقاطعه کاران داخلی و خارجی منتهی شد.

مساله اینست که دستگاههای دولتی اگر منزه باشند ووظیفه خودشان را انجام بدهند طبقات دیگرنمیتوانند بیت‌المال را بچاپند و شلتاق کنند و سردولت و ملت کلاه بگذارند و اگرکسی چپ نگاهشان کرد پوست او را زنده زنده بکنند.

هیچ کدام ازین یاردانقلی های غارتگر که درلباس مقاطعه کار، دلال، بساز و بفروش، واردکننده، صادرکننده، سرمایه گذار، کارخانه‌دار، مدیرهتل، مدیرکازینو و غیره و غیره رکوردتازه‌یی از چپاول و تاراج باقی گذاشته‌اند، به تنهایی قادرنبودند حتی قبا و تنبان خودرا به کت و شلوار تبدیل کنند. پشت سرهرکدام آنها سایه یکی از بلندپایگان، یکی از صاحبمنصبان عالی‌رتبه، یکی از شخصیت‌های والامرتبه واجب‌التعظیم دیده میشود. منتها قانون فقط مچ کارمندانی را می چسبد که ازفرط ناشیگری و بی‌دست و پایی حتی راه و رسم رشوه گرفتن را بلدنیستند و مادرمرده‌ها اگرصدتومان به جیب بزنند ده‌جور سند و مدرک و ردپا برجای میگذارند.

چندسال پیش کسی به من مراجعه کرد و پرسید تو دروزارت بازرگانی کسی را می شناسی؟ گفتم بسته است به اینکه منظورتو چه گونه کسی باشد و برای چه کاری؟ گفت: فلان دوست من مدتها درفلان رشته تولیدی اشتغال داشته و به فوت و فن کارمسلط شده است. من هم سرمایه‌مختصری دارم و میخواهیم شرکتی تشکیل دهیم و با هم کارکنیم. اما تو که میدانی دردستگاههای اداری تاانسان از طرف کسی توصیه نشود یا آشنای معتبری نداشته باشد سلامش را جواب نمیدهند.

ازقضا یکی از رفقای من همان ایام پست مهمی دروزارت بازرگانی گرفته بود. به او تلفن کردم و گفتم فلانی از منسوبان من است و تقاضای مشروعی دارد. میفرستمش پیش شما، اگرمقدورتان بود از راهنمایی او مضایقه نکنید. گفت بگو فردا بیاید.

آن شخص رفت و چندروز بعد دوباره به سراغ من آمد که دوست تو خیلی محبت کرد و مارا با سفارش اکیدنزد فلان مدیرکل فرستاد. او نیز به اعضای اداره‌اش دستورهایی داد اما کاملا پیداست که آنها بامابازی میکنند و به بهانه‌های مختلف میخواهند دست به سرمان کنند.

من ناراحت شدم و خواستم دوباره با رفیقم صحبت کنم. متقاضی گفت فایده یی ندارد، من از همان ابتدا دریافتم دوست تو تازه کار است و بازدو بندها و دوزوکلک‌های اداری آشنایی ندارد. گفتم با اینهمه بهتر است او را درجریان بگذارم. تلفن کردم و رفیقم بعد از آن که بخاطرعدم انجام کار مبلغی عذرخواهی و اظهارتاسف کرد گفت: فلانی! من این مدیرکل را سالهاست می شناسم و از دوران تحصیل با هم مربوط بوده‌ایم. مطمئن باش آدم نادرستی نیست و اگرکاری از دستش برآید کوتاهی نمیکند. من دوباره به او سفارش میکنم و تاکید خواهم کرد کاررا جدی بگیرد.

متقاضی رفت و این بارنزدیک دو هفته خبری ازونشد تا اینکه بازسروکله‌اش پیداشد و نشست و درحالی که میخندید و سرمی‌جنبانید گفت: رفتیم پیش آقای مدیرکل. ایشان دستورداد پرونده مارا آوردند و پس از آن تلفنی از مسئول امر توضیحاتی خواست به ما گفت «متاسفانه نمیتوانیم باتقاضای شما موافقت کنیم. چون درین رشته تولیدی دو کارخانه داریم که میزان بهره برداری آنها به یک سوم ظرفیتشان هم نمیرسد و اگرکارخانه دیگری تاسیس شود هرسه ورشکست خواهند شد»....

شریک من که به این توضیحات گوش میداد طاقت نیاورد و گفت «آقای مدیرکل، بچه گول میزنید؟ من موهای سرم را دراین کارسفید کرده‌ام و الان که پیش شما نشسته‌ام از جزئیات کارهردو کارخانه خبردارم. آنها سه دسته کارگرگذاشته‌اند و شب و روز ماشینهایشان باحداکثرقدرت و ظرفیت کار میکند ولی بازهم تولیدشان جوابگوی مصرف روزافزون نیست و این کالابازارسیاه پیدا کرده است. منتها چون فلان شخصیت با آنها درمنافع شریک است شما جرات نمیکنید این حقایق را به روی مبارکتان بیاورید و برای رفع مضیقه و رفاه مصرف کننده اجازه تاسیس کارخانه دیگری بدهید!»

ناگهان قیافه آرام آقای مدیرکل تغییرکرد و با تعرض گفت: «خداخیرتان بدهد! پس شما اینها را میدانید و مع‌هذا چندهفته است من و اداره مرا منتر کرده‌اید؟!»

هرکدام از پرونده های غارتگری، سوءاستفاده از اموال عمومی، تصرف زمین های موات، تصاحب مسیل‌ها و اراضی موقوفه، معاملات غیرمشروع، گرانی مصنوعی، تجارت کاذب، بازارسیاه و امثال آن را که دنبال کنید به همینجا میرسید. به مداخله شخصیت های برجسته درامور مالی و اقتصادی و آثارسوء حمایت آنها از عناصرکثیف و فاسد و غارتگر که اگر مثل باجگیرهای آل کاپون ومافیا سهمی ازدرآمد کسبه و تجار و صاحبان صنایع و حتی از عواید دولت میگرفتند و کنارمی نشستند حرفی نبود ولی پول به تنهایی عطش پایان‌ناپذیر آنها را فرونمی نشاند. آنها میخواستند همه چیز داشته باشند. میخواستند درقدرت حکومت شریک شوند. میخواستند چیزی مافوق قانون به حساب آیند. هارشده بودند و از گزیدن، از دریدن، از سربه سرگذاشتن با مردم و ایجاد وحشت و هراس لذت میبردند.

بدیهی است که این عناصر مفلوک برخلاف تصورخودشان نه غول بوده‌اند، نه دیو، نه موجوداستثنائی و یا نابغه اقتصادی. تنها هنر آنها آبستن کردن مصادرقدرت بوده است و هرچه پیدا کرده‌اند آن را به استعداد اخیرشان مدیونند و سستی‌بند بزرگان ما.

ازنگاه سخاورز

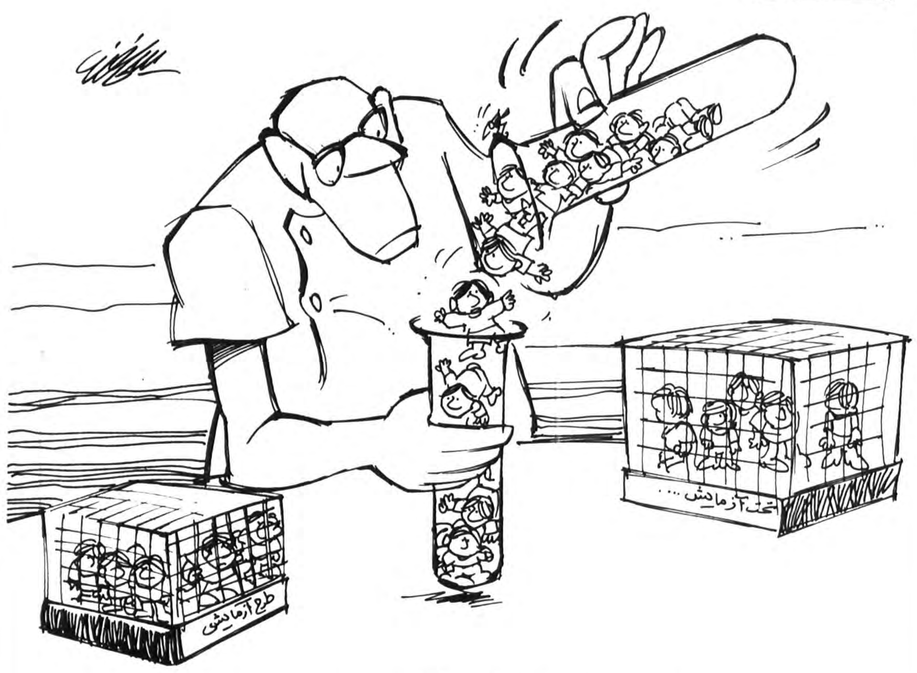

نظام آموزشی بار دیگر دگرگون می شود...

چهل سال قبل...

دولت ایران، از اوضاع بین‌المللی اظهار نگرانی کرد

سی و پنجمین کنفرانس پارلمانی بین‌المللی که در «اسلو» تشکیل شده بود در اثر اضطرابی که بمناسبت وضعیت سیاست موجود بین‌المللی ایجاد نموده در صددبرآمده است با جلب توجه کلیه دول نسبت به حل اختلافات بوسایل حکمیت و مسالمت آمیز، از آنها در راه جلوگیری از جنگ استمداد کند. باین منظور تلگرافی از طرف رئیس کنفرانس بعنوان آقای نخست وزیر مخابره شده بود که در جواب تلگرافی بشرح زیر مخابره نموده‌اند:

جناب آقای کارتن دو ویار
رئیس کنفرانس بین‌المللی پارلمانی

تلگراف انتخاب و مساعی سی و پنجمین کنفرانس بین‌المللی پارلمانی بی نهایت مورد تقدیر است. دولت شاهنشاهی با نگرانی جنابعالی از وضعیت حاضر شریک است و از آنجا که همیشه تعهدات خود را محترم شمرده و میشمارد از هیچگونه جد و جهدی برای اینکه اختلافات حاصله بین‌المللی بوسایل مسالمت آمیز حل و تصفیه گردد فروگذار نخواهد نمود. جم

رئیس تشریفات سلطنتی

برحسب امر مطاع مبارک اعلیحضرت همایون شاهنشاهی آقای محمدعلی مقدم مدیرکل وزارت امور خارجه بسمت ریاست تشریفات خارجی سلطنتی مفتخر شده‌اند.

قبول کارمندی

در این چند روزه که باشگاه هواپیمائی کشوری ایران تاسیس شده است روز بروز بر شماره داوطلبان کارمندی باشگاه افزوده میشود و همه مردم از خرد و کلان به پیروی از نیات مقدس ملوکانه بر یکدیگر سبقت میگیرند. در زیر نام جمعی از آقایان و بانوان که اخیرا قبول کارمندی باشگاه را نموده و مبالغی به صندوق باشگاه پرداخته‌اند ذکر میکنیم:

تیمسار سرتیپ تاج بخش رئیس اداره کل کشاورزی ۵۰۰۰ ریال
آقای فتح الله نوری اسفندیاری رئیس شرکت سهامی بیمه ایران و باربری بین‌المللی ۱۲۰۰ ریال
آقای عباس مسعودی نماینده مجلس و مدیر روزنامه اطلاعات ۱۵۰۰ ریال
آقای محمدعلی امیرجاهد مدیر سالنامه پارس ۱۲۰۰ ریال
آقای قیامی فرماندار اراک ۱۰۰۰ ریال
آقای محمدهاشم افسر بعنوان حق کارمندی ۱۲۰ ریال، بعنوان کمک بصندوق باشگاه ۴۰۰ ریال و برای هریک از شش فرزندشان ۱۰ ریال
بانو صدیقه دولت آبادی مدیر کانون بانوان علاوه بر حق کارمندی ۱۰۰ ریال بعنوان کمک بصندوق باشگاه.
آقای فیروز خلیل نیا سرباز وظیفه بابت قسط اول کارمندی رسمی ۲۰ ریال
آقای عبدالرحمن پارسا تویسرکانی ۱۰ ریال

همچنین آقایان علی اصغر صدقدار کارمند کمیسیون ارز، ناجی بینا، محمود نیک پور خریدار و فروشنده فرش، غلامعلی اخوان زنجانی کارمند وزارت کشور، حسن گوشه لیسانسیه دانشسرای عالی، اسمعیل یزدی دانش آموز دبیرستان مروی، صالح قادسی کارمند اداره برق، حسن پدرام دانش آموز، حسین اشتیانی رئیس اداره کل مالیات غیرمستقیم، ولی الله ساجدی کارمند وزارت کشور برای فرا گرفتن فن خلبانی ثبت نام کرده‌اند.

بازرسان شرکت بیمه

در جلسه مجمع عمومی شرکت سهامی بیمه ایران آقایان عباسقلی گلشائیان مدیرکل وزارت دارائی و حسین نفیسی رئیس اداره نظارت شرکتها برای سال ۱۳۱۸ بسمت بازرسی شرکت انتخاب گردیدند.

نتیجه مسابقات

مسابقه های نهائی شنا در استخر منظریه انجام گرفت و نتیجه بشرح زیر اعلام شد:
شنای ۶۰ متر به پشت ـ نفر اول نجم الدین الهی، نفر دوم حسن روحانی، نفر سوم آقای بلالی
شنای ۱۰۰ متر آزاد آقای فخر جناب اول شدند
شنای ۴۰۰ متر آقای فخر جناب اول، مهدی مجلسی دوم، مرتضی بنائی سوم
مسابقه های شنای دیگر روز سوم شهریورماه در حضور والاحضرت همایون ولایتعهد انجام خواهد گرفت.

نمایندگان جدید

انتخابات در چند حوزه دیگر بپایان رسید و آقایان زیر بنمایندگی دوره دوازدهم مجلس شورایملی انتخاب گردیدند:
بجنورد آقای داود طوسی
کاشمر آقای محمد ابراهیم کلالی
ایوانکی آقای محیط لاریجانی
کرمان آقایان سیدمحمد هاشمی و محمود دبستانی
قوچان آقای محمود فرخ

اسفالت خیابان شاهرضا

خیابان شاهرضا که از بهترین خیابانهای شمال تهران است و چندی پیش چراغهای پایه سمنتی آن را در وسط خیابان نصب کرده بودند اخیرا چند روزی است که از طرف شهرداری مشغول قالب گیری جدولهای دو طرف این خیابان و تهیه مقدمات اسفالت آن میباشد.

با تمام شدن اسفالت این خیابان بی نهایت بر زیبائی و قشنگی آن افزوده خواهد شد و مخصوصا چراغهای دو طرف آن که در وسط خیابان نصب شده بی اندازه در شب تماشائی است.

تشویق ورزشکاران

آقای مراد عضدی شهردار ملایر باتفاق آقای یاور جهانسوزی ریاست محترم شهربانی و آقای صوری رئیس پست و تلگراف و رئیس فرعی انجمن تربیت بدنی به ورزشخانه سرچشمه که معروف به ورزشخانه میدان میباشد رفته و ورزشکاران را تشویق برای شرکت در بازیهای قهرمانی کشور نموده به آنها تذکر دادند که دردفتر مخصوص اسم خود را برای هرقسمت از ورزش ثبت نمایند.

«نقل از اطلاعات دوم شهریور ۱۳۱۸»

امروز درتاریخ

نوشیروان کیهانی زاده

۲۴ اوت

۷۹ ✱ کوه وزوو در ایتالیا آتشفشانی کرد و شهرهای پمپی و هرکولانم را زیر مواد مذاب خود مدفون ساخت.
۱۷۷۷ ✱ جورج واشینگتن ارتش انقلابی خود را مرکب از استقلال طلبان به سوی فیلادلفیا به حرکت در آورد.
۱۸۱۴ ✱ نیروهای انگلیس به شهر واشینگتن (پایتخت ایالات متحده) حمله بردند و ساختمانهای دولت ایالات متحده را به آتش کشیدند.
۱۸۹۸ ✱ دولت روسیه از قدرتهای بزرگ جهان خواست که با همکاری یکدیگر از میزان تسلیحات بکاهند. در آن تاریخ جهان دوران صلح مسلح را می گذراند و کشورهای بزرگ به انبار کردن اسلحه می پرداختند.
۱۹۲۱ ✱ در جنگ ساکانیه ترکها نیروهای یونان را در هم شکستند و مانع رسیدن آنها به آنکارا شدند.
۱۹۲۲ ✱ کنگره عرب که در نابلوس تشکیل شده بود قیمومت انگلیس بر فلسطین را رد کرد.
۱۹۳۶ ✱ هیتلر دستور داد نظام وظیفه اجباری (۲ ساله) در آلمان برقرار شود.
۱۹۳۹ ✱ آلمان با شوروی یک پیمان ده ساله عدم تجاوز امضاء کرد.
۱۹۴۳ ✱ انگلیس و آمریکا دولت فرانسه آزاد را که در الجزایر تشکیل شده بود برسمیت شناختند.
۱۹۶۸ ✱ فرانسه اولین بمب هیدروژنی خود را در اقیانوس آرام آزمایش کرد.

۲۵ اوت

۱۵۸۰ ✱ اسپانیا که به پرتغال حمله کرده بود در نزدیکی لیسبون ارتش این کشور را در هم شکست.

نیروهای شوروی و انگلیس به ایران حمله کردند

سپاهیان انگلیس شهر واشنگتن را به آتش کشیدند

۱۷۱۸ ✱ مهاجران فرانسوی در منطقه لوئیزیانا بندر نیواورلئان را بنا نهادند.
۱۸۲۸ ✱ اوروگوئه واقع در آمریکای لاتین اعلام استقلال کرد و از زیر نفوذ اسپانیا خارج شد.
۱۹۲۱ ✱ آمریکا و آلمان قرار داد صلح امضاء کردند.
۱۹۳۹ ✱ یک روز پس از امضای قرار داد عدم تجاوز شوروی و آلمان، میان انگلیس و لهستان نیز یک قرار داد کمک متقابل در لندن به امضاء رسید.
۱۹۴۱ ✱ نیروهای انگلیس و شوروی به ایران حمله‌ور شدند.
۱۹۶۰ ✱ حزب کمونیست شوروی در بیانیه‌ای دگماتیسم مائوتسه تونگ را محکوم کرد.
۱۹۶۷ ✱ جرج لینکلن راکفل رهبر نازی های آمریکا در ویرجینیا ترور شد.
۱۹۶۸ ✱ پس از ورود نیروهای پیمان ورشو به چکسلواکی، رهبران کشورهای اروپای شرقی در مسکو اجتماع کردند.

ویژه ماه مبارک رمضان

علی(ع) را بهتر بشناسیم

دکتر مصطفی شهرام

بمناسبت لیالی قدر، بهتر دیدیم که زمینه‌ای فراهم کنیم تا خوانندگان گرامی و شیفتگان وادی عشق و تقوا، سرور مومنان عالم را بیش از پیش بشناسند.

بدین لحاظ، نتیجه کوشش چند ساله دکتر مصطفی شهرام، استاد دانشگاه اصفهان بطور اختصاصی دراختیار روزنامه اطلاعات قرار گرفت تا در این ایام به چاپ برسد.

✱ مولای گرامی حضرت علی (ع) در کجا تولد یافته و سال تولد او چه سالیست؟

ـ امیر مومنان علی (ع) در خانه کعبه پا بعرصه هستی گذارده است و هنگام تولد او سالیست که در حدود ۳۰ سال از شکست ابرهه حاکم ستمگر یمن که بخانه خدا حمله کرده میگذشته است، بنابراین مولای گرانقدر علی (ع) در روز ۱۳ ماه رجب در خانه کعبه بدنیا آمده است و این تولد، خود نقطه عطفی در تاریخ زندگانی انسان بشمار میاید. بعبارت دیگر ۲۳ سال قبل از هجرت، علی (ع) پا بعرصه هستی گذاشته است.

✱ نام مادر و نام پدر مولای متقیان چه بوده است؟

ـ نام گرامی مادر علی (ع) فاطمه بنت اسد بن هاشم بن عبد مناف بوده است و نام پدرش ابوطالب فرزند عبدالمطلب که با این ترتیب علی (ع) پسر عم پیام آور نازنین اسلام است.

✱ اوضاع اجتماعی و سطح ایمان و پرستش مردم در زمان تولد علی (ع) چگونه بوده است.؟

ـ در آن هنگام بت پرستی، دزدی، خیانت و ظلم و ستم، محیط آنروز زندگانی مردم را سیاه میکرده است و پایه های سعادت و ایمان مردم سست و ناتوان بوده است.

✱ محل این تولد در کجا بوده است؟

ـ محل این تولد درخانه کعبه بوده، بطوریکه فاطمه بنت اسدباراز و نیاز فراوان با خدای بزرگ درضلع جنوبی دیوار کعبه قرار گرفته است و در این هنگام ضلع جنوبی کعبه دارای شکافی شده و این زن پاک واین مادر گرانقدر بداخل خانه کعبه رفته و این شکاف برهم آمده و زایمان در آنجا بانجام رسیده است. این زایمان در این محل مقدس خود بر افتخارات خاندان بنی هاشم افزوده است، زیرا تا آنوقت هیچکسی در خانه کعبه پا بعرصه هستی نگذارده بود و این مادر با ایمان که دامان پر مهر او پرورشگاه شاه مردان بود، در انجا فرزند خود را بدنیا آورده است.

✱ نام علی را چه کسی بر مولای گرامی گذارد؟

ـ این نام را ابوطالب پدر علی (ع) از نام بزرگ خداوند تعالی گرفت و او را علی نام نهاد و بلقب مرتضی ملقبش ساخت و کلمه حیدر را نیز برای او مادرش برگزید.

✱ چه خویشاوندی بین علی (ع) و پیامبر خدا بوده است؟

ـ ابوطالب پدر ارجمند و با نفوذ علی فرزند عبدالمطلب و برادر عبدالله پدر حضرت محمد (ص) بوده است و با این ترتیب خویشاوندی نزدیکی بین نبی اکرم و علی (ع) وجود داشته و آنها پسر عم یکدیگر بوده اند.

✱ در هنگام تولد علی (ع) چند سال از عمر شریف پیغمبر میگذشته است؟

ـ در زمان ولادت با سعادت علی (ع)، فرستاده ارجمند خداوند ۳۰ ساله بوده و ۵ سال از ازدواج او با خدیجه زن بازرگان و انسان دوست حجاز میگذشته است. پیام آور خدا، علی (ع) را صمیمانه دوست میداشته و باو مهر میورزیده است، زیرا خودش از سن ۸ سالگی مورد لطف و عنایت و پشتیبانی پی گیر و دامنه دار ابوطالب، پدر علی (ع) قرار گرفته است، و ابوطالب در مکه و یا در راه تجارت و مسافرت خارج از مکه همیشه و همه وقت محمد امین را گرامی و عزیز میشمرد.

✱ میلاد مسعود علی در جامعه آنروز عرب چگونه تلقی شد؟

ـ با میلاد مسعود این نوزاد گرامی، ستاره درخشانی در آسمان زندگی بشریت، فروزندگی آغاز نمود که چشم و دل همه را روشنی بخشید و او چنان زندگانی کرد که در سراغاز دفتر انسانیت و شجاعت و بزرگواری، نام اوبلند آوازه گشت و روش زندگی و دستور های بشر دوستانه او، سرمشق زندگی برای آزاد مردان روزگار شد.

✱ عمر حضرت علی (ع) چند سال بود؟

ـ عمر شریف مولای گرامی ۶۳ سال بوده است.

✱ این ۶۳ سال زندگانی پرافتخار شاه مردان و رهبر متقی و پرهیزکار اسلام چگونه تقسیم میشود؟

ـ شهسوار اسلام ۲۳ قبل از هجرت در مکه بدنیا آمد. وقتی حضرت نبی اکرم به مقام شامخ نبوت رسید، علی (ع) ۱۰ ساله بود. علی (ع) در سن ۱۰ سالگی در دومین باری که رسول خدا بهمراهی همسرش خدیجه، نماز بامدادی میخواند، با آنها همراهی نمود. مدت ۱۳ سال علی (ع) در مکه و شعب ابوطالب زیست نمود و در رستاخیز عظیم و جهانی پیغمبر بزرگوار اسلام یار ومددکار او بود. در شب هجرت علی در بستر پیغمبر خدا خفته و سپس ۱۰ سال در مدینه دوشادوش پیغمبر برای گسترش اسلام کوشید.

✱ واقعه ۲۸ صفر سال ۱۱ هجری و مرگ غم انگیز پیغمبر بزرگوار اسلام چه اثری در روحیه و فکر علی باقی گذاشت؟

ـ با در گذشت نبی اکرم و سفارشات پیغمبر نازنین خدا، قبل از مرگ به شجاع شجاعان علی (ع) تنها نگران سرنوشت آئین جدید بود که خود بارها جان در راه دفاع آن میداد. او از اختلاف داخلی دوری میگزید و به مرزهای کشور نو بنیاد اسلامی میاندیشید و براساس این منطق و حفظ شیرازه امت اسلام ۲۵ سال تحمل کرد، شکیبا بود، تا اسلام جوان، ریشه بگیرد و پایدار و مستحکم گردد.

✱ ۲۵ تا ۳۰ سال دیگر زندگی شاه مردان چگونه گذشته است؟

ـ ۲ سال و ۴ ماه درخلافت ابوبکر ـ ۱۱ سال درخلافت عمر ـ ۱۲ سال در خلافت عثمان و خلافت ظاهری آن حضرت، مدت ۵ سال بوده و با حادثه غم انگیز سپیده دم ۱۹ ماه رمضان سال چهلم هجری سرنوشت یک ایمان ژرف از یک انسان بزرگ به ابدیت جاودان، پیوست.

✱ خوب، با این ترتیب حالا باز میگردیم بدوران نوزادگی و شیرخوارگی مولای گرامی، لطفا بفرمائید عظمت معیت مادر نسبت بعلی (ع) تا چه اندازه بوده است؟

ـ درخانه ابوطالب فاطمه بنت اسد، درروزهای درخشان و شبهای مظلم و پرستاره مکه، علی را دراغوش محبت آمیز خود پرورش میداد، و او را با شیر خود سیراب میکرد و او بخوبی احساس نموده بود که بهترین غذا برای کودک، شیرمادر است ولذا درنهایت محبت و بزرگواری به علی مهرمیورزید و عشق لایزال مادری خویش را بروز میداد.

با این مهربانیها، با این شب زنده داریها، اندک اندک گل وجود نازنین و گرامی علی (ع) شکفت و کودکی نیرومند و توانا شد. تبسمی شیرین درچهره پرآزرم او پدید آمد، دندانهای مروارید مانندش جلوگر شد، چشمان درشت و سیاه رنگ او زیبا و شکیل مینمودند و نگاهش جاذبه انگیز و پرامید بود.

✱ علی (ع) چگونه با محیط خود آشنا شد وچگونه با مردم زیست؟

ـ روزها و ماهها گذشت و مهر مادر نسبت باین فرزند عزیز و گرانقدر رو بافزایش میگذارد و رشد جسمانی وروحی علی (ع) نیز روزافزون بود. یکسال، دوسال و چندسال گذشت و علی (ع) اندک اندک با مردمانیکه پیرامونش زندگی میکردند، بیشتر آشنا شد. سه چهره آشنا و مهربان با همه بزرگواری های خود، نخستین کسانی بودند که علی (ع) از دوران شیرخوارگی با آنان مراوده صمیمانه داشت. فاطمه بنت اسد مادرش، ابوطالب پدرش و نبی اکرم پسرعم او از کسانی بودند که نقش سیمای مهربان و خاطره عطوفت های آنان را علی (ع) به چین و شکن مغز و تاروپود دل خود سپرده بود و بادیدار آنها قلبش پرامید میشد.

✱ چه صمیمیتی از همان روزهای نخستین تولد، بین حضرت محمد (ص) و علی (ع) وجود داشت؟

ـ یک جاذبه معنوی وروحانی خاصی نبی اکرم را به علی (ع) و مولای گرامی را به پیغمبر بزرگوار اسلام نزدیک میساخت. خاطره مهربانیهای ابوطالب، امین بزرگوار را برمیانگیخت تا باوفاداری و صفای دل نسبت به علی (ع) فرزند عموی گرامی خود مهربورزد و رشته علاقه ورابطه روحانی و معنوی خود را با او افزونتر سازد.

✱ چه حادثه ای موجب شد تا علی (ع) تحت حمایت و محبت پیغمبر قرار بگیرد و رسما درخانه او زندگی نماید؟

ـ قحطی و خشکسالی ناگهان برهمه عربستان چیره شد. کمبود آذوقه و گرانی آن، ظلم وستم افراد ثروتمند در بحبوحه عظیم قحطی و خشکسالی بافراد ضعیف بیشتر شد، اجحاف گرانفروشان خدا ناشناس و ظلم کسانیکه خوار بارومواد غذائی را درانبارها ذخیره کرده بودند و درعین حال شاهد رنج و اندوه عمومی بودند و گرسنگی و دربدری طبقات ضعیف را مشاهده میکردند، طاقت فرسا شده بود و تنها شخص محمد (ص) بود که دراین لحظات حساس از ثروت بیکران خدیجه، ضعفا و تهی دستان را یاری میکرد، محمد (ص) بکلبه بینوایان سرمیزد و بآنها مهر میورزید و درمیان آنها خرما، گندم و خواربار تقسیم میکرد.

بااین ترتیب اندک اندک رسول اکرم احساس فرمود که ابوطالب (عمویش) از رنج گرانی و کمبود مواد غذائی سخت درفشار است، لذا با مشورت عباس بن المطلب عموی دیگرش علی (ع) را او بخانه خود برد و جعفر فرزند دیگر ابوطالب را عباس تحت حمایت خود قرار داد و طالب و عقیل نزد ابوطالب باقی ماندند.

✱ آیا دراین هنگام، خدیجه از پیغمبر بزرگوار اسلام چند فرزند داشت؟

ـ دراین هنگام خدیجه از محمد امین چهار فرزند داشت، بنامهای زینب، رقیه، ام کلثوم و فاطمه و علی (ع) نیز مورد لطف و عنایت بیکران خدیجه و شوی مهربان او قرار گرفت و درکانون الفت و صفای آنان پرورش یافت و اموزش گرفت.

✱ آمدن علی (ع) بخانه پیغمبر، چه اثر روحی خاصی برای مولای گرامی علی (ع) بوجود آورد؟

ـ پرتو چراغ وجدان با آموزشی صحیح دردرون روح و قلب علی روشنی یافت، وعلی با پیدایش این فروغ جاودان درروان تابناکش، تا پایان زندگی مرد حق و حقیقت و انسانی عالیقدر وراهنمائی بزرگ و رهبری شجاع و با شهامت شد و مظهر انساندوستی و شرافت و بزرگداشت روح و اندیشه انسانها گشت و چون سن علی (ع) درحدود ۸ سال بود وسن ۸ سالگی بهترین موقع برای پرورش اخلاق و اموزش صحیح میباشد. علی (ع) درکنار افسرپیام آوران گیتی، آموزش میگرفت و دیری نگذشت که آثار ذکاوت و هوشیاری و نبوغ دراو جلوه گر شد.

✱ با این ترتیب حضرت علی (ع) درسن ۸ سالگی بخانه پیغمبر راه یافت.

پیام آورد خدا دراین هنگام چه میکرد؟

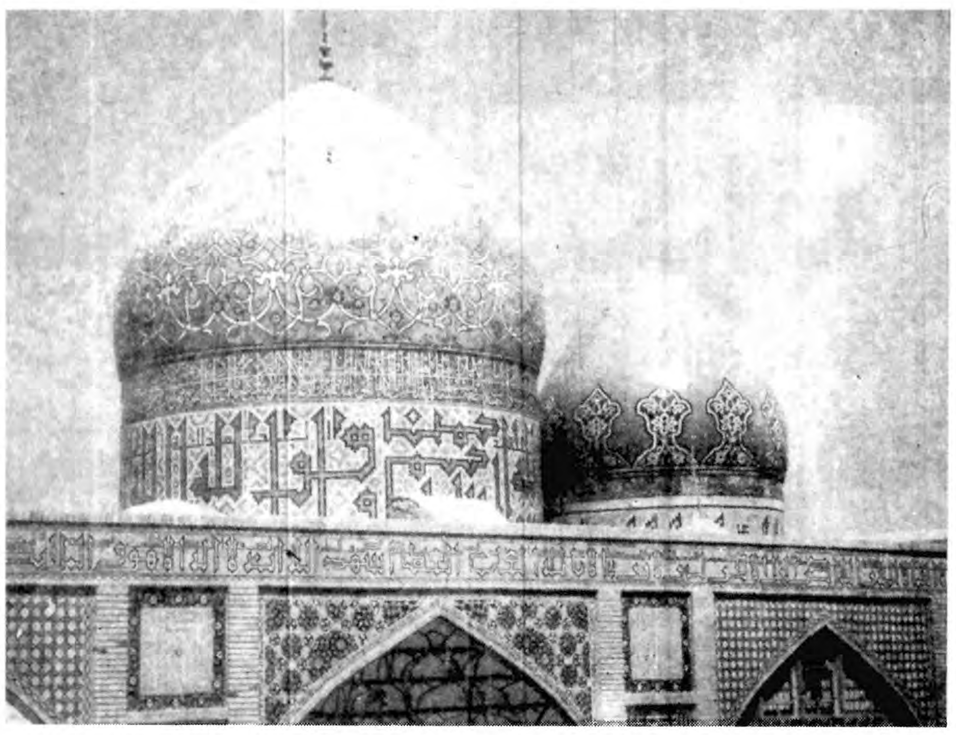

ـ علی (ع) اندک اندک نه ساله و ۱۰ ساله میشد و درست درهمین هنگام، عبادات حضرت محمد (ص) درکوه حرا و کوهستانهای دیگر باوج خود میرسید. حضرت محمد (ص) تا نیمه های شب و حتی تا سپیده دم درکوهستانهای اطراف مکه با خدای خود راز و نیاز میکرد و دل پرمهر و پرصفایش با نور حق درمیامیخت. محمد (ص) دربرابر عظمت خلقت و شکوه بی پایان خالق خود، سرتعظیم فرود میاورد ودردریای قلب بزرگش امواج ایمان به خدا پرستی، یکی پس از دیگری برمیخاست و همه وجود نازنینش درمقابل حشمت و جلال خداوند، حالتی بخود میگرفت که باو وقار و شخصیت خاصی میداد و چهره او جلوه ای از روشنائی حق میگرفت و چشمان سیاه و گیرای او تا اعماق دل دیگران نفوذ معنوی وروحانی بیشتری پیدا میکرد.

✱ حضرت علی (ع) دراین شبهای عبادات محمد امین چه میکرد؟

ـ مولای گرامی علی (ع) در خانه پیغمبر همیشه از صدای پای او که از عبادت خدا از کوهستان بازگشته بود، بیدار میشد وباستقبال موکب پرجلال او میشتافت. در سحرگاهان پرستاره و در سپیده دمان دلگشا، علی (ع) انتظار بازگشت پیام آور نازنین خدا را میکشید و هنگامیکه اورا میدید که نشاط وشادمانی در روح ودلش موج میزند وچهره اش آسمانی وبا صفا است، بیشتر مجذوب و شیفته محمد (ص) میشد و امین نیز که علی را بدینسان درانتظار وشب زنده دار خود میبافت اورا محبوب جان و دل خود میدانست وانس ومهربانی وعواطف علی (ع) را تمجید میکرد واورا نوازش مینمود وراهنمائیهایش میکرد.

✱ در شب بعثت رسول اکرم به پیغمبر گرامی خدا در کوه حرا چه گذشت؟

ـ در شب ۲۷ ماه رجب ویا بروایتی در شبی از شبهای ماه مبارک رمضان به حضرت محمد (ص) افسر پیام آوران گیتی در کوه حرا از طرف خداوند وحی شد واورا به پیامبری برگزید تا با فروغ درخشنده اندیشه ها وافکار خود، جامعه بزرگ بشری را راهنما ورهبر باشد. محمد از کوه حرا پائین آمد وبسوی خانه خدیجه رفت و لحظه ای در آنجا بخفت و باردیگر عظمت وحی الهی اورا برانگیخته تا آئین جدید را با عشق وشوق وامید فراوان به بشریت تفهیم نماید وخدیجه در چشمان سیاه محمد وسیمای محبوب اوشکوه پیامبری را مینگریست.

✱ حضرت علی (ع) چگونه از موضوع پیامبری پسر عم خویش آگاهی یافت؟

ـ در سپیده دم که خدیجه به تقلید از محمد (ص) با آب وضو میگرفت وآنها میخواستند بربام خانه بروند والله را نیایش وستایش کنند، علی (ع) نیز بسوی آنها آمد. چشمان محمد در آن سپیده دم با دیدار علی (ع) روشن شد وبا بیانی که در آن مهر ومحبت فراوان بود با علی بگفتگو پرداخت. علی با چشمان درشت وسیاه رنگ خود چهره پاک ودیدگان پرامید، نبی اکرم را نگریست. افسر پیام آوران گیتی لب بسخن گشود وگفت:

علی جان! عزیز خانواده من! بیا دراین سپیده دم تو نیز در نماز بامداد باما شرکت بجو وستایشگر الله آفریننده جهان هستی شو. نماز قلب تورا قوت می بخشد و نیروی ایمان تورا افزون میسازد. با ما ببام خانه بیا، وآنجا با ما نماز بخوان تا روحت از غم ورنج زدوده شود وصفا و پاکی قلب تورا تسخیر کند.

✱ جاذبه این گفتار پراز راستی وصداقت تا چه اندازه بود؟

ـ هنگامیکه این کلمات با آهنگ صدای پیغمبر بزرگوار درآن بامداد فرح انگیز بگوش علی (ع) رسید، علی احساس کرد میل باطنی اش اورا برمیانگیزد. بدون مشورت با دیگری وحتی پدرش ابوطالب، ببام خانه رهسپار شد وبرای نخستین باردرزندگی خود، بعنوان اولین مرداسلام در نماز صبحگاهی، خدا را ستایش کرد.

✱ با این ترتیب مولای گرامی علی (ع) که ده ساله بود، چه تصمیمی گرفت؟

ـ پیغمبر بزرگوار اسلام با نوازش ومهربانی فراوان بعلی (ع) وضو ساختن اموخت وآنگاه با نخستین بانوی پاکدل وبا آزرم واولین مرد با ایمان ومتقی دین مقدس اسلام دربرابر خدا دربام خانه بنماز ایستاد.

سپیده دم تاریخ اسلام، از این سپیده بامدادی مکه آغاز میشود که دربام خانه محمد (ص) و خدیجه (دومرد ویک زن) محمد (ص) و علی (ع) و خدیجه رو بسوی بیت المقدس با الله راز ونیاز میکردند. در آنهنگام محمد ۴۰ ساله بود ده سال از سن علی میگذشت وبانوی اول اسلام (خدیجه بزرگوار) ۵۵ ساله بود.

✱ با این نماز بامدادی علی (ع) چه احساسی میکرد؟

ـ با این نماز صبحگاهی نوری مقدس وشعفی زاید الوصف در دل علی(ع) پدید آمد، برای خود تکیه گاهی را احساس مینمود که بسیار نیرومند وتوانا بود. ستارگان درخشان آسمان حجاز با سوسوی خود باوامید میدادند. نسیم سپیده دم میوزید وگیسوان سیاه رنگ علی (ع) را نوازش مینمود. علی (ع) در خود فرح ونشاطی دم زندگی از آن یاد میکرد، وهرگز آن کلمات مقدس وفنا ناپذیر وپرمعنی را از یاد نمیبرد.

دانشکده پزشکی رازی

آگهی پذیرش دانشجو برای دوره‌های دو ساله فوق دیپلم (تکنیسین)

علوم آزمایشگاهی ـ رادیو لوژی و رادیو تراپی ـ داورسازی ـ بیهوشی اطاق عمل و فوق دیپلم پرستاری آموزشکده علوم‌بیمارستانی رازی وابسته بدانشکده پزشکی رازی دانشگاه تهران در سال تحصیلی ۳۸ـ۲۵۳۷ تعداد ۳۶۰ نفر دانشجو در رشته‌های فوق (دانشبهری) (هر رشته ۶۰ نفر) از بین فارغ التحصیلان دیپلمه نظام قدیم و جدید که در آزمون همگانی شرکت کرده باشند داوطلب میپذیرد داوطلبان لازم است برگ درخواست زیر را تکمیل و همراه با فتوکپی مدرک تحصیلی و فتوکپی شناسنامه و دو قطعه عکس ۶×۴ حداکثرتا روز ۲۵۳۷/۶/۹ به دبیرخانه آموزشکده واقع در بیمارستان رازی میدان شاهپور ارسال دارند. به مدارکی که بعد از روز مذکور ارسال گردد ترتیب اثر داده نخواهد شد در مورد فوق دیپلم پرستاری فقط دانشجوی دختر پذیرفته میشود.

تاریخ و توزیع کارت روزهای ۱۵ و ۲۵۳۷/۶/۱۶ در محل آموزشکده از ساعت ۸ صبح الی ۱۲ ظهر خواهد بود. ضمنا تاریخ مصاحبه بهنگام توزیع کارت به اطلاع داوطلبان خواهد رسید.

برگ در خواست ثبت نام

اینجانب با مشخصات:

نام خانوادگی: نام شماره شناسنامه محل صدور

تاریخ تولد محل تولد واجد شرایط مندرج در آگهی و داوطلب

تحصیل در آموزشکده علوم بیمارستانی رازی در رشته

هستم و مدارک زیر را به پیوست این برگ ارسال میدارم.

۱ـ فتوکپی کارنامه آزمون همگانی ۲ـ فتوکپی شناسنامه ۳فتوکپی مدرک تحصیلی ۴ـ دو قطعه عکس ۶×۴ که مشخصاتم را پشت آن نوشته‌ام.

نشانی کامل پستی: شهر خیابان کوی

پلاک شماره تلفن تاریخ تنظیم

امضاء اوطلب

شرکت ملی نفت ایران

شرکت ملی نفت ایران برای تامین گارد صنعت نفت عده ای دانش آموز با حقوق و مزایای قابل توجه استخدام مینماید.

شرایط

۱ـ ملیت ایرانی
۲ـ ارائه برگ پایان خدمت وظیفه عمومی
۳ـ حداکثر سن ۲۵ سال (متولدین سال ۲۵۱۲ شاهنشاهی ببعد)
۴ـ ارائه گواهی نداشتن سوء پیشینه از مقامات دادگستری
۵ـ داشتن بنیه قوی و تندرستی کامل و تناسب اندام طبق تشخیص بهداری شرکت ملی نفت ایران
۶ـ ارائه گواهی قبولی ششم ابتدائی (یا پنجم نظام جدید آموزشی) ببالا (کمتر از دیپلم)

افراد منتخب برای طی دوره آموزش چهار ماهه به آموزشگاه گارد صنعت نفت در اهواز اعزام خواهند شد.

دانش آموزان در مدت دوره چهار ماهه آموزش از غذا و مسکن و پوشاک استفاده مجانی خواهند نمود و ماهانه مبلغ ـ/۵۰۰۰ ریال بعنوان کمک هزینه دریافت خواهند داشت.

در پایان آموزش کسانی که در آزمایشات مربوطه موفق گردند با درجه نگهبان دومی به استخدام شرکت ملی نفت ایران در خواهند آمد.

مزایا پس از استخدام

بافراد گارد پس از استخدام علاوه بر حقوق ماهیانه مزایائی بشرح زیر در شرکت ملی نفت تعلق میگیرد.

۱ـ فوق العاده نگهبانی
۲ـ خواربار ماهیانه
۳ـ تسهیلات بهداشتی و تعاونی
۴ـ ملبوس کامل تابستانی و زمستانی
۵ـ در مناطق که منازل سازمانی وجود دارد از منزل سازمانی استفاده مینمایند و ـ در غیر اینصورت از مزایای حق مسکن استفاده خواهند نمود.
۶ـ وام مسکن برای خرید خانه

متقاضیان کار ساکن بندر ماهشهر فقط در تاریخهای ۵ و ۶ مهر ماه سال جاری جهت ثبت نام و مصاحبه بدفتر منطقه شیمیائی شاهپور واقع در بندر ماهشهر مراجعه نمایند.

برای کسب اطلاعات بیشتر از شرایط استخدام و ثبت نام همه روزه بنشانی‌های زیر مراجعه نمایند.

تهران ـ خیابان کاخ شمالی اداره استخدام و کاریابی شرکت ملی نفت ایران

اهواز ـ بلوار کورش کبیر جنب اداره پخش حفاظت مناطق نفتخیز آبادان ـ بریم ساختمان شماره ۴۴۷ دی

پرس توریست

تورهای تابستانی

مدت	مسیر	حرکت	قیمت به تومان
۱۵ روز	رم ـ لندن	۸ـ ۱۵ـ ۲۲ـ ۲۹ شهریور	۶۹۵۰
۱۵ روز	رم ـ ناپل ـ کاپری ـ سورنتو ـ پاریس ـ لندن	۹ـ ۱۶ـ ۲۶ شهریور ۶ مهر	۷۵۵۰
۱۸ روز	رم ـ هامبورگ ـ لندن	۵ـ ۱۹ شهریور ۲ مهر	۸۵۰۰
۲۱ روز	وین ـ مونیخ ـ ژنو ـ رم (ناپل ـ کاپری ـ سورنتو)	ـ ۳۱ مرداد	۸۹۵۰
۲۲ روز	رم ـ ناپل ـ کاپری ـ سورنتو ـ پاریس ـ لندن	۱۰ـ ۱۷ـ ۲۴ و ۳۱ شهریور ۷ مهر	۸۹۹۰
۲۱ روز	رم ـ ناپل ـ کاپری ـ سورنتو ـ مادرید بارسلون ـ لندن	۹ـ ۲۳ شهریور ۶ مهر	۹۳۵۰
۲۸ روز	لندن ـ پاریس ـ آمستردام ـ فرانکفورت رم (ناپل ـ کاپری ـ سورنتو	۴ شهریور	۱۱۴۵۰
۲۵ روز	لندن ـ اسلو ـ استکهلم ـ کپنهاگ ـ رم	۱۶ شهریور ۲ مهر	۱۱۸۹۰
۲۱ روز	لوس آنجلس ـ واشنگتن ـ نیویورک ـ لندن	۸ـ ۲۲ شهریور	۱۱۹۸۰
۲۱ روز	نیویورک ـ واشنگتن ـ سانفرانسیسکو ـ لاس وگاس لوس آنجلس ـ دیسنی لند ـ هالیوود ـ لندن	۷ـ ۲۱ شهریور	۱۴۲۵۰

اقامت درهتلهای درجه یک باصبحانه وگردش
برای رزرو جا وکسب اطلاعات بیشتر مستقیما به
آژانس پرس توریست خیابان ایرانشهر چهارراه ثریا
تلفن ۸۳۲۶۰۶ـ ۸۳۲۶۰۵ـ ۸۲۹۷۷۳ـ ۸۲۴۱۵۷ـ ۸۲۷۹۱۳
مراجعه فرمائید.

جهان در ۷ روزی که گذشت

تروریستهای چپگرا به پارلمان نیکاراگوئه حمله کردند و نمایندگان مجلس را گروگان گرفتند

فاجعه آبادان این هفته کلیه رویدادهای مهم بین المللی را تحت الشعاع قرارداد و بازتاب بسیار گسترده ای درمطبوعات سراسر جهان پیدا کرد.

صحنه سیاست بین المللی این هفته نیز همچنان آشفته وبحرانی بود. روز سه شنبه مردان مسلح چپگرا به پارلمان نیکاراگوئه حمله کرده، دهها تن از نمایندگان دومجلس ودو نفراز وزیران کابینه با یکی از بستگان نزدیک رئیس جمهوری را گروگان گرفتند.
هواکوفنگ درومانی ویوگسلاوی شوروی را سخت به باد حمله گرفت و ژاپن پس از امضای قرارداد صلح با چین بار دیگر ادعای مالکیت چهار جزیره را که پس از جنگ دوم جهانی به تصرف نیروهای شوروی درآمده است پیش کشید.
حمله تروریستهای عرب به یک اتوبوس شرکت هواپیمایی اسرائیل درلندن وحمله انتقامی هواپیماهای اسرائیلی به اردوگاههای فسلطینی درلبنان، انفجار بمب درهشت پایگاه نظامی انگلیس درآلمان غربی از دیگر رویدادهای مهم هفته است.
دراوایل هفته یک توطئه ضد دولتی به رهبری وزیر دفاع افغانستان درکابل کشف وسرکوب شد.
آشفتگی اوضاع دربازار پول درپی کاهش ارزش برابری دلار همچنان ادامه داشت.

حمله به پارلمان نیکاراگوئه

درساعت ۲۲ وسی دقیقه روز سه شنبه گروهی از مردان مسلح ناگهان به کاخ ملی (مقرپارلمان) نیکاراگوئه حمله برده وچهارصد تن از جمله شصت تن از نمایندگان مجلس وعده ای از وزیران کابینه را گروگان گرفتند.
تروریست ها که عضو جبهه آزادی بخش «ساندینیسیت» بودند درخواست آزادی کلیه زندانیان سیاسی وده میلیون دلار باج کردند.
درجریان تیراندازی چهارتن از نظامیان وگاردهای پارلمان کشته شدند. مهاجمان که اونیفورم نظامی پوشیده بودند پس از کشتن وزخمی کردن محافظان ساختمان یکسر به تالاری که جلسات علنی مجلس در آن تشکیل میشود رفته وکلیه نمایندگان را طناب پیچ کرده وبه زیرزمین «کاخ ملی» انتقال دادند.

کاخ ملت

این ساختمان «کاخ ملت» نیکاراگوئه است که تروریستهای چپ گرا در داخل ان دهها نماینده پارلمان ودو وزیر را به گروگان گرفته اند وخواستار ازادشدن زندانیان سیاسی شده اند.

هوا کوفنگ در یوگسلاوی

هواکوفنگ رهبر چین درجریان دیدار تاریخی از کشورهای شرقی اروپا پس از شش روز اقامت درومانی روز دوشنبه برای گفتگو با مارشال تیتو رئیس جمهوری یوگسلاوی که یکی از بنیانگذاران نهضت «ناوابستگان» است وارد بلگراد شد.
استقبال گرمی که از «هوا» هنگام ورود به بلگراد به عمل آمد، نشانه علاقه شدید یوگسلاوی به گسترش هرچه بیشتر مناسبات با چین است. روابط پکن وبلگراد دوسال قبل از درگذشت مائوتسه تونگ وبویژه درپی دیدار سال گذشته تیتو از پکن بسرعت بهبود یافت. دیدار هوا ازکشورهای اروپای شرقی بعنوان یک تلاش تازه پکن برای اعتراض به رهبری شوروی درداخل جنبش کمونیسم بین المللی ونفوذ مسکو درنهضت ناوابستگان تلقی شده است.
رهبر چین دربخارست وبلگراد شوروی را بسختی به باد حمله گرفت وگفت برخی از قدرتهای بزرگ درصدد تسلط یافتن برسراسر جهان هستند.
رومانی با وجود عضویت درپیمان ورشو وسازمان اقتصادی کشورهای اروپای شرقی تنها کشور بلوک شرق است که با چین روابط صمیمانه ای دارد ودربرابر مسکو از سیاست مستقلی پیروی می کند.
یوگسلاوی نیز که اکنون درراس کشورهای غیر متعهد قرارگرفته سالها پیش، از مسکو فاصله گرفته است.
سخنان «هوا» دربخارست وبلگراد آتش اختلافهای پکن ومسکو را تندتر کرده ومبارزه تبلیغاتی دوکشور اوج تازه ای گرفته است.
دراین میان ژاپن که بتازگی یک قرارداد صلح ودوستی با چین امضاء کرده همزمان با دیدار هوا از رومانی بار دیگر مساله مالکیت چهار جزیره ژاپنی را که درآخرین روزهای جنگ دوم جهانی به تصرف سپاهیان شوروی درآمد پیش کشید. یک مقام عالی رتبه ژاپنی تاکید کرد که این کشور با همه توانایی برای پس گرفتن چهار جزیره اشغالی تلاش خواهد کرد. اختلاف دوکشور برسر این جزایر تنها مانع امضای صلح چین، ژاپن وشوروی است.

درگذشت دو رئیس جمهوری

این هفته رئیس جمهوری آفریقای جنوبی و جوموکنیاتا رئیس جمهوری کنیا براثر سکته قلبی در گذشتند.
رئیس جمهوری آفریقای جنوبی که از دو هفته پیش در بیمارستان بستری شده بود بدنبال دومین سکته قلبی زندگی را به درود گفت جوموکنیاتا در عالم خواب و در ۸۶ سالگی به سرای دیگر شتافت.
مرگ کنیاتا در اوضاع و احوالی اتفاق افتاد که مناقشات مرزی میان سومالی و اتیوپی همچنان ادامه داردو اوضاع داخلی نابسامان در چند کشور همسایه موجب انزوای کنیا شده است.
کنیاتا در نبردهای اوگادن آشکارا جانب اتیوپی را گرفت و سومالی را به تجاوز آشکار علیه همسایه خود متهم کرد.

جومو در گذشت

جوموکنیاتا اولین رئیس جمهوری کنیا درگذشت. او با اینکه ۸۶ ساله بود بیشتر از ۷۰ ساله به نظر نمی‌رسید کنیاتا در عین حال از مبارزان استقلال کنیا بود

انتقال قدرت

انتقال قدرت در دومینیکن بدون کوچکترین حادثه‌ای انجام شد وبالا گولرد (نفر وسط) که در انتخابات رئیس جمهوری شکست خورده است درمراسم سوگند کوزمان (نفر سمت چپ) رئیس جمهوری جدید دیده می‌شود.

انفجار بمب در ۸ مرکز نظامی انگلیس

روز شنبه این هفته جمهوریخواهان ایرلندی با انفجار بمب درهشت پایگاه نظامی بریتانیا درالمان غربی بار دیگر دامنه فعالیت خود را به خارج از جزیره انگلیس گسترش دادند.
گفته می شد که دو نفر از اعضای شعبه ارتش سرخ آلمان غربی (گروه بادرماینهوف) در این عملیات خرابکاری با جمهوریخواهان ایرلندی همکاری داشتند.

بمباران اردوگاههای فلسطینی

روز یکشنبه این هفته کماندوهای فلسطینی پس از شش سال، عملیات تروریستی خود را درانگلیس علیه اسرائیل از سرگرفتند.
دران روز درپی سوء قصد مردان مسلح به یک اتوبوس شرکت هواپیمایی «العال» اسرائیل درنزدیکی هتل اروپا درلندن دوتن کشته شد وهشت تن دیگر زخمی شدند.
تلویزیون مستقل انگلیس گزارش داد که کماندوهای «زهیرعکاش» وابسته به یکی از گروههای «جبهه خلق برای آزادی فلسطین» مسئولیت حمله به اتوبوس شرکت هواپیمایی اسرائیل را به عهده گرفته اند.
عکاش یکی از ربایندگان هواپیمای «لوفت هانزا» بود که درجریان حمله کماندوهای ضد تروریست آلمان غربی درفرودگاه موگایشو کشته شد.
بیست وچهار ساعت پس ازاین سوء قصد هواپیماهای جنگی اسرائیل دریک حمله تلافی جویانه اردوگاههای فلسطینی را درلبنان درهم کوبیدند.
به گزارش خبرگزاری «وفا» دراین حمله باشگاه ورزشی اردوگاه «برج البراجنه» به سختی آسیب دید و۵ مبارز فلسطینی شهید شده وچهارده تن دیگر زخمی شدند. یک جت اسرائیلی نیز درجریان این حمله توسط آتشبارهای ضد هوایی فلسطینی ها سرنگون شد. درپی حمله هوایی اسرائیل به اردوگاه های فلسطینی درلبنان عملیات کماندویی فدائیان درداخل سرزمین های اشغالی اوج گرفت وبسیاری ازتاسیسات نظامی وغیرنظامی اسرائیل دراورشلیم وحومه آن بدست فلسطینی ها منفجر شد.

تیراندازی به میهمانداران

در حمله کماندوهای عرب به یک اتو بوس اسرائیلی در لندن این دو مهماندار اسرائیلی هدف گلوله قرار گرفتند و ایریت جیدرون (سمت چپ) کشته شد.

تروریستهای عرب به یک اتوبوس العال حمله بردند وهواپیماهای اسرائیل به تلافی این حمله اردوگاههای فلسطینی ها را به موشک بستند.

آشتی فلسطینی‌ها

دراین میان روزنامه ارگان رسمی سازمان آزادی بخش فلسطین سرویس های مخفی آمریکا و اسرائیل را به شرکت درسوء قصد علیه مقرجبهه آزادی بخش فلسطین که طی آن دویست نفر زیر آوار جان سپردند متهم کرد. دراین شرایط بحرانی بود که جبهه خلق آزادی بخش فلسطین به رهبری جرج حبش و سازمان آزادی بخش فلسطین تصمیم به آشتی گرفتند. نمایندگان حبش و عرفات درپی گفتگوهای چند ساعته تاکید کردند که اتحاد و همبستگی سازمانهای مختلف تنها راه نجات انقلاب است.
از سوی دیگر محمد مهدی رئیس کمیته روابط آمریکا و اعراب دربیروت اعلام کرد که عرفات پیشنهاد ملاقات با احمد حسن البکر رئیس جمهوری عراق را برای آشتی با فلسطینی ها پذیرفته است.
عرفات دراین هفته برای آشتی دادن فلسطینی ها سخت درتلاش بود. رهبر سازمان آزادی بخش فلسطین دریک دیدار برق آسا از عربستان سعودی درپشت درهای بسته با ملک خالد و پرنس فهد به گفتگو نشست و بلافاصله پس از پایان این گفتگوها برای شرکت در مذاکرات شورای مرکزی پنجاه و پنج نفری سازمان مقاومت فلسطین به دمشق رفت. درشورای مرکزی روابط بین سازمانهای مختلف مقاومت فلسطین مورد بررسی قرار می گیرد.
هدف این است که فلسطینی ها اختلافهای خود را کنار گذارده و همه سازمانهای آزادی بخش جبهه واحدی برای مقابله با «توطئه های امپریالیسم ـ صهیونیسم» تشکیل دهند.

سوارش و غم شکست

سوارش که اینک تنها به عنوان رهبر حزب سوسیالیست پرتغال فعالیت می کند از اینکه نتوانست دولت با دوامی داشته باشد سخت ناراحت است. کابینه وی به علت خروج یکی از احزاب میانه رو منحل شد و سوارش گفت که درآینده‌ای نزدیک حاضر به تشکیل کابینه نیست. عکس، اورا دریک مجلس سخنرانی نشان می‌دهد او ابدا به اظهارات سخنران توجهی ندارد.

«هوا» در بخارست

این صحنه جالب ترین قسمت دیدار هواکوفنگ رهبر چین از رومانی بود. وی و چائوشسکو رهبر رومانی در یک خیابان بخارست در حال رقص با مردم این کشور دیده می‌شوند. این عکس، هنگام ورود «هوا» به رومانی برداشته شده است.

مذاکرات کمپ دیوید

کنفرانس سه جانبه کارتر، سادات وبگین دو هفته دیگر درکمپ دیوید آغاز بکار می کند اما هرروز که میگذرد احتمال موفقیت آن کمتر می شود. کارتر روز یکشنبه اعلام کرد شکست کنفرانس کمپ دیوید احتمالا جنگ تازه ای را در خاورمیانه بدنبال خواهد داشت.
رئیس جمهوری آمریکا همچنین اعتراف کرد که با مطرح کردن پیشنهاد کنفرانس سه جانبه به استقبال از خطر رفته است. اما ناچار بود برای شکستن بن بست مذاکرات مصر و اسرائیل باین «ریسک» تن دردهد. بنابراین مسئولیت شکست کنفرانس کمپ دیوید تا حدی بعهده او خواهد بود.
کنفرانس کمپ دیوید درحالی تشکیل می شود که هنوز شکاف عمیقی سادات و بگین را از یکدیگر جدا می کند.
درحالی که بگین انتظار دارد آمریکا نقش یک «میانجی صدیق» را درکنفرانس بعهده بگیرد، پرزیدنت سادات تاکید میکند که کارتر باید بعنوان یک شریک کامل درگفتگوهای سران دو کشور شرکت کند. بگین هنوز هم دراندیشه ایجاد آبادیهای یهودی نشین جدید درسرزمینهای اشغالی بویژه غرب اردن و نوار غزه است و این را حق مسلم اسرائیل میداند. درحالیکه پرزیدنت سادات خواهان تخلیه کلیه سرزمین های اشغالی تا آخرین وجب و شناسایی حقوق فلسطینیها است.
واضح است که دراین شرایط کارتر درمذاکرات کمپ دیوید درچه وضع دشواری قرار خواهد گرفت. رئیس جمهوری آمریکا گفته است برای قبولاندن یک راه حل عادلانه به مناهم بگین از همه امکانات سود خواهد جست. وزیر دفاع آمریکا نیز تاکید کرده است که تحویل سلاح های جدید به اسرائیل به نتایج کنفرانس کمپ دیوید بستگی خواهد داشت. دراین میان حافظ اسد رئیس جمهوری سوریه بار دیگر تاکید کرد که کنفرانس کمپ دیوید دام تازه ای است که آمریکا و صهیونیسم درراه متلاشی کردن کامل وحدت عرب گسترده اند.

کارتر در مزرعه خود

کارتر رئیس جمهوری آمریکا تعطیلات آخر هفته خود را با همسرش روزالین در مزرعه خویش در جورجیا گذراند. در عکس زن و شوهر در مزرعه بادام زمینی خود دیده میشوند. کارتر هم اکنون خود را برای کنفرانس کمپ دیوید که تا چند روز دیگر برگزار میشود آماده میکند.

فرهاد مسعودی

ملاحظاتی درباب انتخابات صددرصدآزاد

هنوز واقعه دردناك‌شهرآبادان ،به‌عنوان یکی ازغم‌انگیز ترین فجایع عصرما ،چه درداخل کشور ،چه درفراسوی‌مرز هامورد بحث وگفت‌وگوست .هنوز ازاین فاجعه به‌دردناکی سخن گفته میشود و بحث هایی که پیرامون آن درگرفته‌بود، از دیدگاهها و زوایای گوناگون ادامه دارد. وهنوزهنگام سخن گفتن ازاین‌واقعه، بحث از«بهای‌گرانی که برای تثبیت و گسترش فضای باز و رسیدن به آزادی‌کامل» پرداخته‌ایم‌واحتمالا بازهم باید بپردازیم، به میان آورده‌میشود.

اما درهر صورت ،آزادی ، در هیچ‌نقطه دنیا، به‌بهای ارزان ،بدست نیامده است، وآن مرحله ازآزادی که پادشاه کشورمان عنوان کرده‌اند نیز ،بی تردید نمی تواند ارزان بدست آید.

ولی دراین میان ، انتظار وامید ملت‌برآن است که‌این آزادی ، بابهای گرانی که‌دارد، براستی بتواند ماهیت واقعی‌خود رانشان دهد .

یکی از مهمترین مراحلی که آزادی ،می تواند و باید باماهیت راستین خودتجلی کند، مرحله‌انتخابات آینده‌ماست. بخصوص که بیانات شاهنشاه ، در باره انتخابات و تاکید براینکه‌انتخابات صددرصدآزاد است و حتی اشخاص خارج از حزب رستاخیزو کسانی که‌نسبت به‌برنامه‌های جاری‌کشور نظر موافقت نداشته باشند ، می‌توانند در انتخابات شرکت کنند، اهمیتی خاص به انتخابات دوره آینده بخشیده است.

در کشورهائی که باسیستم پارلمانی اداره میشوند انتخابات مجلسین یك‌حادثه‌سیاسی‌مهم‌و هیجان‌انگیز محسوب میشود، ولی این هیجانات بسته به شیوه انجام‌و شرایط و احوال زمان انتخابات شدت و ضعف پیدا میکند. در یك بررسی کلی متوجه میشویم گرمی و هیجانی که انتخابات ایجاد میکند بستگی به‌این دارد که نتایج انتخابات تاچه حد قابل پیش‌بینی باشد.

انتخاباتی که نتیجه‌آن قابل پیش‌بینی باشد طبعاهیجان کمتری برمی‌انگیزد وبر عکس هرچه نتیجه انتخابات کمتر قابل پیش‌بینی باشد هیجان بیشتری ایجاد میکند. این راه حتی در دموکراسی های‌جا افتاده ، دیده‌ایم که مثلا وقتی دو حزب قدرتمند درشرایط حساسی مبارزه میکنند ودرباره نتیجه انتخابات حدس‌هاونظریات متفاوت و مختلف ابرازمی‌شود هیجان مردم بیشتراست و معمولا دراین انتخابات عده بیشتری از کسانی که حائز شرایط رای‌دادن باشند شرکت میکنند.

شاهنشاه اعلام فرمودند در انتخابات صددرصد آزادبه همه‌کس فرصت اظهار عقیده داده خواهدشدو طبق فرمایش شاهنشاه :« ... چیزی که بطور قطع میتوانم به شما بگویم این است که انتخابات باید صددرصدآزادباشد. یعنی هرکس رای خودش رابدهد و آن‌رای خوانده بشود، آنهایی که میل دارند مملکت به سوی تمدن بزرك پیشرفت بکند میدانندچه بکنند و چه شکل رای بدهند. اگر عده‌یی هم باشند که‌به این موضوع واین سخن نوید میدهدکه انتخابات هیجان‌انگیزی در پیش خواهیم داشت .

اکنون که انظار همه متوجه انتخابات بهار آینده است وظن غالب‌برآنست که‌انتخاباتی پرهیجان در پیش خواهیم داشت ، بدنیست نگاهی به شیوه انتخابات درگذشته‌بیندازیم و بعد بررسی کنیم که‌انتخابات آینده چه تفاوت هائی با انتخابات گذشته خواهدداشت.

انتخابات رادرطول هفتادو سه سال مشروطیت بشرح زیر میتوان دسته‌بندی‌کرد:

الف ـ انتخابات صنفی

دردوره اول مجلس که‌هنوز نظام وقانون خاصی برای انتخابات تدوین نشده بود، انتخابات بطریق صنفی صورت گرفت و بدون آنکه رایی داده شود، صنوف مختلف ،علماء، شاهزادگان، اعیان، ملاکین، تجار ،پیشه‌وران وغیره نمایندگانی راتعیین کردند.

انتخابات ادوار دوم و سوم نیز تاحدودی همین حالت‌را داشت یعنی هنوز وسایل انجام انتخابات‌در سراسر کشور فراهم نبود و جداول انتخاباتی وغیره تنظیم نشده بود. بدین مفهوم نخواهد داشت . اولین شرط آزادی انتخابات تامین نهضت مشروطه و معتمدین صنوف و طبقات برگزیده‌میشدند.

ب‌ـ انتخابات آرام

دوره سوم قانون‌گذاری مصادف بودبا جنك دوم جهانی و ورودقوای روس وانگلیس و عثمانی به‌ایران که براثر مهاجرت گروهی از نمایندگان مجلس تعطیل شدو چندسالی فترت پیش آمد .پس‌از خاتمه جنك که‌ایران رفته‌رفته درمسیر ثبات سیاسی قرار گرفت، تادوره سیزدهم، انتخابات مجلس شورایملی بطرزی آرام برگزار میشد ودرحوزه‌های مختلف، اشخاصی که‌دارای شهرت‌و معروفیت و نفوذمحلی بودند انتخاب میشدند. درتهران وشهرهای بزرك نیز معمولا بین سران اصناف و روحانیون وگروه‌های سیاسی ائتلاف میشد و کاندیدا هایی که‌در لیست ائتلاف بودند برنده میشدند . دراین دوره رویهم‌رفته تغییر چندانی در لیست نمایندگان مجلس پیدا نمیشد و نتیجه انتخابات قابل پیش بینی بود.این انتخابات در محیط کاملاآرام و بدون هیجان انجام میگرفت.

ج‌ـ انتخابات دوران تلاطم و طوفان

بعداز شهریور ۲۰ که براثر وقوع جنك و اشغال‌ایران، یك دوره پرشروشور سیاسی آغاز شد، انتخابات هم با هیجانات زیادی همراه بود. البته این‌هیجانات بیشتر درشهر های بزرك وجود داشت ویاشهرهائی‌که‌احزاب وگروه‌های سیاسی درآنجا نفوذکرده بودند. درنتیجه مجالس ایران نیز براثر تشکیل اقلیت های چپی یاچپ‌گرا، اغلب صحنه‌برخورد های شدید سیاسی بود،ولی اکثریت کرسی‌ها رادراین‌دوره نیز نمایندگانی دراختیار داشتندکه درسالهای قبل ازشهریور ۲۰ هم‌انتخاب میشدند.

د ـ انتخاب حزبی

سرانجام به‌سالهای ثبات و امنیت میرسیم که با تشکیل احزاب اکثریت و اقلیت و سرانجام، حزب واحد «رستاخیز» ، در سراسر کشور کاندیداهای احزاب دوگانه یا کاندیداهای متعددی‌که حزب واحدبرای هر حوزه تعیین میکرد، درانتخابات باهم مبارزه میکردند وآنها که‌برنده می شدند، به‌مجلس میرفتند.

طبعا دراین شرایط ، بعلت آن‌که ابتکارعمل صرفا در دست احزاب اقلیت‌و اکثریت یاحزب واحد بودوکاندیداهای غیر حزبی مجال فعالیت پیدا نمیکردند، انتخابات مانظم و آرامش صورت میگرفت .

انتخابات آینده

گفته میشود درانتخابات آینده حزب رستاخیز و جناح های آن‌که نماینده نظم سیاسی موجود بشمار می‌آیند ،در سراسر کشور کاندیدا معرفی میکنندو برای پیروزی‌کاندیدا های خود مبارزه خواهندکرد.

درباره چگونگی تعیین کاندا های حزب‌و نحوه حمایتی که از آنها بعمل خواهدآمد، هنوز تصمیم قاطعی اتخاذنشده است .

آنچه مسلم است بااعلام انتخابات صددرصد آزاد، در پاره‌یی نقاط و مخصوصا شهر های بزرك ، حزب واحد با رقابت کاندیدا های غیر حزبی که ممکن است از موقع محلی یاسیاسی برخوردار باشند روبرو خواهد بود واین مهمترین نکته در انتخابات آینده است .

اکنون ببینیم در صورتی که‌بکاندیداهای غیر حزبی امکان فعالیت انتخاباتی داده شود چه اوضاعی ممکن است پیش‌آید و احتمال بروز تشنجات که‌مایه نگرانی صاحبنظران ومحافل سیاسی شده، چه‌قدر است و چگونه میتوان نظم‌و نیز صحت و سلامت انتخابات را تضمین کرد ؟

عوامل تشنج

به‌تجربه میدانیم عواملی که برخورد های شدید رادر جریان انتخابات موجب میشود وبه تشنج ودرگیری میانجامد ودر ادوار مختلف حتی بکشتار و جدال و توقیف انتخابات منجر شده‌است ازین قرارند :

۱ـ درگیری ها و دسته بندی ها و اختلافات ریشه‌دار محلی، که انتخابات همواره فرصت و بهانه‌یی برای تجلی آن‌بوده است و گروههای مخالف هر کدام به حمایت از کاندیداهای مورد نظر خودشان برسر وکول هم میزنند.

۲ـ اعلام نامزدی وفعالیت افراد یا گروه‌هایی که از زمینه مساعدی دربین رای دهندگان برخوردارند ولی‌دستگاه دولت نسبت به آنها نظر مساعدی ندارد . در نتیجه عوامل دولتی و گروههای دست راستی دربرابر آنها جبهه بندی میکنند واغلب اوقات کاربه مشاجره و منازعه ودرگیری های شدید میکشد.

۳ـ ورود اشخاص فرصت طلب وماجراجو در صحنه انتخابات . اینگونه اشخاص بمصداق مثل معروف «سنگ‌مفت، گنجشگ مفت» بدون آنکه زمینه‌یی داشته باشند ، بخاطر خودنمائی یا شهرت طلبی خود را وارد معرکه انتخابات میکنند و معمولا با هوو جنجال و حادثه سازی میکوشند که جلب نظر کنند . در نتیجه محیط را متشنج میسازند.

درکشور های مختلف برای جلوگیری از ورود اینگونه اشخاص به صحنه انتخابات و محدود کردن کاندیداها به کسانی که واقعاشانس انتخاب شدن دارند تدابیر مختلفی به‌کار میرود . در بعضی کشور ها کاندیدا ها مبلغی به عنوان ودیعه درصندوق مخصوص می‌سپارند و چنانچه نتوانسته به تعدادمعینی رای بیاورند آن‌سپرده ضبط میشود. دربعضی کشورها نیز کاندیداهای غیرحزبی باید از طرف گروه های صنفی یاسیاسی معرفی شوند که مسلم باشد دارای‌زمینه مساعد برای انتخاب شدن هستند وازروی هوس و اردفعالیت های انتخاباتی نشده‌اند .

درمورد اول یعنی دسته‌بندی ها و اختلافات ریشه‌دار محلی، تنها راهی که بنظر میرسد آرام ساختن تعصبات دسته های محلی از طریق کدخدامنشی و نصیحت ودلالت وبکار بردن وسایل مشروع برای ایجاد تفاهم درمحل است .

درمورد دوم . یعنی افراد و گروههایی که باوجود داشتن زمینه مساعد ، دستگاه دولت باآنها موافق نیست ، بااعلام این مطلب که‌هرکس رای داشته باشد رای او خوانده میشود و انتخابات صددرصدآزاد خواهد بود ، علتی برای صف آرائی وجبهه گیری عوامل دولتی در برابر کاندیداها باقی نمی‌ماند.

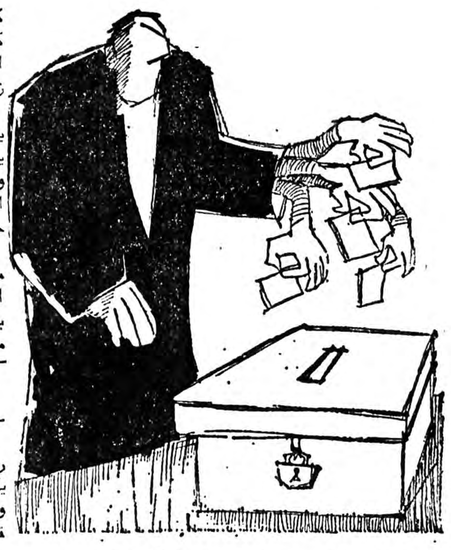

شرایط انتخابات آزاد

درنهایت امر ، انتخابات صددرصد آزاد موکول است به‌تامین شرایط زیر :

۱ـ محیط سالم :

بدیهی است‌که دریک فضای‌متشنج و آکنده از تعصبات ودرگیری و خشونت یا ارعاب و تهدید ، آزادی انتخابات، مفهوم نخواهد داشت‌اولین شرط آزادی انتخابات تامین محیط سالم انتخاباتی است . بطوری که کاندیدا ها بتوانند در شرایط مساوی فعالیت کنند ورای دهندگان با توجه به آنچه می‌بینند ، می‌شنوند ، ومیدانند در آرامش کامل و بدون ترس و واهمه یاتحت تاثیر هرعامل دیگری ، تصمیم بگیرند و به کاندیدای مورد اعتماد ومورد اعتقاد خودرای بدهند.

۲ـ تامین حقوق رای دهنده :

سرنوشت انتخابات آزاد ، دقیقا به تک تک آرائی که در صندوق ها ریخته میشود بستگی دارد .بنابر این بایدبه فردفرد کسانی که‌از حق رای دادن برخوردارند ، فرصت‌داده شود باتفکر و تعقل و آزادی کامل رای بدهند .

بسیاری از صاحب نظران‌معتقدند، صرف اینکه اشخاصی پای صندوق بروند و آرائی در صندوق‌بریزند ، برای‌انجام انتخابات آزاد کافی نیست . مهم این است که هرکس‌بداند چه کسی رای میدهد وبه‌چه دلیل .

در انتخابات گذشته مالکین رعایای خودرا مثل‌گوسفند پای صندوق میفرستادند ،تا آرائی راکه قبلا برایشان نوشته وبدستشان داده بودند در صندوق بریزند . ولی آیا این رای بارای کسی که‌دارای فهم و سواد کافی است ونسبت به‌رای خود احساس مسئولیت میکند، ارزش برابر دارد ؟ بنظرمن جواب منفی است وشاید بهمین دلیل‌بود که‌درگذشته، عده‌ای از اصلاح طلبان ـ منجمله پدرم شادروان عباس مسعودی ـ تلاش زیادی بکار بردند، تافقط باسوادان حق رای دادن داشته باشند تا حداقل بتوانند نام کاندیدای خود را روی ورقه رای بنویسند و فریب دیگران را نخورند. درهرحال اکنون که وعده انتخابات آزاد داده شده ، باید سعی کرد رای دهندگان حتی‌الامکان بافهم و درک وتشخیص رای بدهند.

۳ـ بیطرفی دولت :

دولت باید بیطرفی کامل خود را در جریان انتخابات اکیدا اعلام وبه‌مقامات اداری در تمام شهرستان ها ابلاغ کند که نسبت به‌هیچ کدام از کاندیداها حب یابغضی ندارد و تسلیم رای عامه است .

۴ـ بیطرفی و امانت انجمن های نظارت :

درقانون انتخابات مرجعی که بعنوان نماینده وبرگزیده مردم صحت جریان انتخابات را کنترل کند انجمن نظارت مرکزی است .

انجمن های نظارت بموجب ماده۱۴ قانون انتخابات این ترتیب تشکیل میشوند و ...

امادر جریان عمل مکرر دیده شده‌است که انجمن‌ها باداشتن اختیارات وسیع قانونی، انتخابات رادر مسیر خاصی‌هدایت **کرده ، کاندیدائی را به پیروزی رسانده ، یا بر عکس کاندیدائی را از میدان بدر کرده‌اند. نقش انجمن‌ها بحدی است‌که بمحض تشکیل انجمن نظارت مرکزی، میتوان‌حدس زد درهر حوزه، چه‌کسی قرار است انتخاب شود یانشود.**

کافی است فرماندار یا بخشدار، انجمن را ازدوستان یا دشمنان یک کاندیدا تشکیل دهند ، تا تکلیف انتخابات یکسره شود ، چراکه انجمن نظارت اختیارات زیادی دارد وبه انواع و اقسام میتواند درنتیجه انتخابات تاثیربگذارد. انجمن ممکن است تنها با ابطال یک صندوق کسی را که حائز اکثریت بوده است ناکام سازد .

مطابق سنت ، در صورت اعمال نظر انجمن نظارت ، مردم با «بست» نشستن و تلگراف به تهران و غیره ، از انجمن شکایت می‌کنند ، که اگر دولت هم به آن ترتیب‌اثر بدهد ، کار ، به اعزام بازرس منجر میشود ، تا شکایت از مسیر قانونی ، مورد رسیدگی قرار گیرد.

پیشنهاد ما ...

اما، دراین مورد ، می‌توان راه حل‌های کار سازتری راهم جست‌وجو کرد. یکی ازاین راه حل‌ها، که به عنوان یک پیشنهاد مطرح میشود تا صاحب نظران ، اصلاح‌طلبان و مسئولان نیزاین مورد و موارد مشابه رامورد بررسی قرار دهند می‌تواند بدین صورت باشد :

در هر شهرستان و حوزه انتخاباتی ، شورایی به عنوان شورای ناظر بر صحت عمل‌انجمن‌نظارت‌تشکیل‌شود، تا از همان مراحل ابتدایی انتخابات ، اعمال انجمن نظارت را تحت کنترل قرار دهد ، تا اصولا از همان آغاز ،در هر شهرستان و حوزه انتخاباتی ، در کنار انجمن نظارت ، شورایی نیز برای نظارت بر آزادی انتخابات و صحت جریان آن تشکیل شود.

ترکیب شورای ناظر برصحت و آزادی انتخابات میتواند چنین باشد :

یک بازرس عالی دولت .
یک قاضی به انتخاب بازرسی کل‌کشور دردادگستری.
یک استاد دانشگاه .
یک معتمد محلی .
و نمایندگان هرکدام از کاندیداها .

بدینگونه ، ضمن آنکه انجمن های نظارت ، عنوان و مسئولیت و قدرت رسمی خود را همچنان حفظ میکنند به‌این شوراها نیز ، باید از طرف دولت ، عنوان واختیار بازرس رسمی داده شود ، تا بمحض آنکه از طرف کسی نسبت به سوء جریان انتخابات یامداخله مامورین وقصور اعضای انجمن های مرکزی و فرعی ، اعتراض به شورا اعلام شد ، فورا مورد راتحت بازرسی قرار داده درصورت لزوم ، از انجمن مرکزی بخواهد نسبت به آن مورد اقدام شود و عندالاقتضا ، فورا گزارشی به تهران بفرستد .

دانشگاه ملی ایران

پذیرش دانشجو برای دوره‌های فوق لیسانس دانشکده علوم‌زمین در سال تحصیلی ۳۸ـ ۲۵۳۷

دانشکده علوم زمین دانشگاه ملی ایران‌درسال تحصیلی ۳۸ـ۲۵۳۷ برای دوره های‌فوق‌لیسانس زیر طبق آئین نامه تحصیلات فوق لیسانس‌عده‌ای دانشجو از طریق مسابقه ورودی و مصاحبه می پذیرد .

۱ـجغرافیای طبیعی
۲ـ مطالعات محیط زیست

شرایط

۱ـ برای جغرافیای طبیعی فقط دارندگان درجه‌لیسانس جغرافیا وزمین شناسی وبرای مطالعات محیط زیست‌دارندگان درجه لیسانس جغرافیا و زمین شناسی وبرای مطالعات محیط زیست دارندگان درجه لیسانس جغرافیا (عمومی ،طبیعی ، زیست شناسی، کشاورزی، زمین شناسی، علوم طبیعی ، منابع طبیعی از دانشگاه های معتبر میتوانند برای شرکت در مسابقه ورودی داوطلب شوند.

۲ـ معدل کل لیسانس‌داوطلبان نباید ازمعادل ب=۳ درنظامهای مختلف نمره‌گذاری کمتر باشند.

داوطلبانی که‌معدل کل لیسانس آنها از۲ به‌بالا بودمولی حداقل یك‌کار پژوهشی انجام داده باشند وارزش علمی آن مورد تایید دانشکده علوم‌زمین باشد نیز میتوانند در مسابقه ورودی شرکت نمایند.

مدارك‌لازم

داوطلبان واجد شرایط باید تقاضانامه خود راکه‌شامل نام ونام‌خانوادگی نام پدر، شماره شناسنامه، محل‌صدور ، تاریخ‌و محل تولد، نشانی کامل‌و شماره تلفن باشد بخط خودو بطور خوانا تنظیم‌نموده و بانضمام مدارك مشروحه در زیر بنحوی بایست سفارشی به نشانی: اداره ثبت‌نام امور آموزشی دانشگاه ملی ایران «اوین» ارسال دارند که‌حداکثر تاروز چهارشنبه بیست‌و دوم شهریور ۲۵۳۷ واصل‌شود.

۱ـ فتوکپی ریزنمرات دوره لیسانس
۲ـ گواهی میانگین کل‌نمرات (برای کسانی که میانگین کل نمرات دردانشنامه یاریز نمرات‌آنها ذکر نشده است .)
۳ـ فتوکپی دانشنامه لیسانس
۴ـ فتوکپی شناسنامه.
۵ـ چهار قطعه عکس ۴ × ۶ که‌در سال جاری گرفته شده باشد .
۶ـ فتوکپی دفترچه پایان خدمت زیر پرچم یامعافیت دائم (فارغ‌التحصیلان خرداد ۲۵۳۷ در صورتیکه سن‌آنان از ۲۸ سال تجاوز نکند میتوانند بدون دارابودن معافی در مسابقه شرکت نمایند.)
۷ـ فیش بانکی به مبلغ یکهزار ریال‌که بحساب‌شماره ۱۳۶۴ بانك‌ملی ایران شعبه دانشگاه ملی ایران ویا توسط یکی از شعب بانك ملی ایران به‌همین‌حساب واریز شده باشد.

مواد امتحانی

جغرافیای طبیعی شامل: جغرافیای طبیعی‌ایران ، آب‌و هواشناسی، ژئومورفولوژی زمین شناسی (در حدود برنامه دوره لیسانس)و زبان خارجی.

مطالعات محیط زیست شامل: بیولوژی عمومی (گیاهی و جانوری) زمین شناسی عمومی، فیزیك ، شیمی (معدنی‌و آلی)، جغرافیای طبیعی ایران (در حدود برنامه دوره‌لیسانس) و زبان خارجی.

توضیح

۱ـ زبان خارجی برای هر رشته میتواند انگلیسی ، فرانسه ، آلمانی باشد داوطلبان باید در تقاضانامه خودنوع زبان‌خارجی راکه امتحان میدهند مشخص نمایند.

۲ـ پذیرفته شدگان موظفند درتمام مسافرت های‌علمی‌ـ طبق برنامه تنظیمی دانشکده شرکت نمایند.

۳ـ پذیرفته شدگان جغرافیای طبیعی که دارای‌لیسانس زمین شناسی میباشند باید چندواحد درسی دوره لیسانس جغرافیا راکه گروه مربوطه تعیین میکند، ضمن تحصیل‌دوره فوق لیسانس بگذرانند.

تاریخ امتحان ساعت ٤ بعدازظهر روز شنبه بیست‌وپنج شهریور ۲۵۳۷ درمحل دانشکده علوم زمین دانشگاه ملی ایران انجام خواهد شد و کارت‌های ورودی‌صبح‌همان روز در محل اداره ثبت‌نام وپذیرش امور آموزشی توزیع خواهد شد.

دانشگاه ملی ایران

آگهی‌ازشرکت‌مخابرات‌ایران

بمنظور گسترش و فراهم آوردن امکانات بیشتر برای واگذاری شماره های جدید قسمتی ازکابلهای منطقه زیر مربوط به مرکز تلفن دریان نو .
بعلت ضرورت فنی ازتاریخ ۵ر۶ر۲۵۳۷ برگردان میشود وناگزیر اختلالاتی‌در ارتباط تلفنی مشترکان‌محترم روی‌خواهد داد . (شماره تلفن مشترکان گرامی‌تغییر نخواهدکرد)

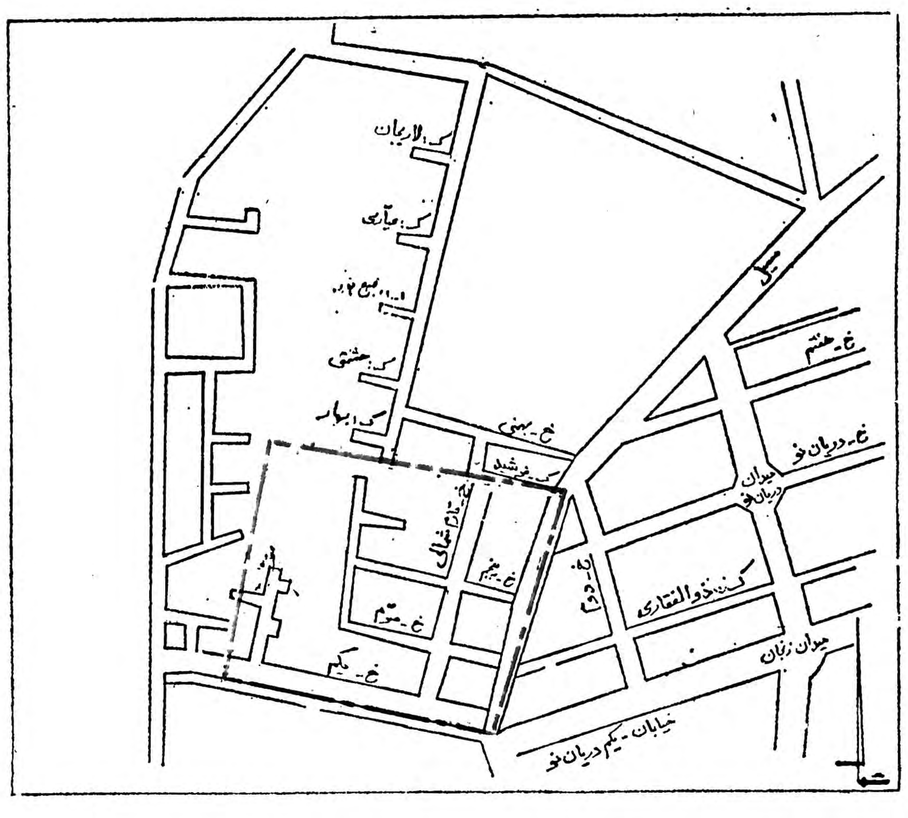

امور نصب وآزمایش وتحویل شبکه‌های مخابرات ایران

آگهی‌مناقصه

واحد اجرائی تغذیه رایگان‌شهرستان اردبیل بمنظور تامین مواد غذائی‌دانش آموزان سال تحصیلی ۳۷ـ۳۸ مقدار :

۱ـ یکصد تن کلوچه در بسته‌بندی‌های دوتایی در کاغذنایلونی یا سولوفان.
۲ـ ۳۵ تن آجیل شیرین مخلوط ازمغز بادام درشت درجه یک و کشمش سبز اعلا بسته‌بندی‌شده درکاغذ نایلونی یا سولوفان بطور مساوی‌از دونوع .
۳ـ ۸۵ تن بیسکویت بسته‌بندی‌شده‌در بسته‌های ۸۵ گرمی درکاغذ سولوفان.
٤ـ ۷۰ تن کیک فنجانی بسته‌بندی‌شده در کاغذسولوفان .
۵ـ کیک اسفنجی ۱۶۰تن بسته‌بندی‌شده در کاغذ سولوفان .
۶ـ شیر پاستوریزه تازه گاو بسته‌بندی شده در پاکت مقوائی یکپنجم لیتر بمقدار شش میلیون پاکت ازطریق مناقصه‌با شرایط زیر خریداری مینماید.

۱ـ داوطلبان میتوانند پیشنهادات‌خود را تا آخر وقت اداری ۹ر۶ر۳۷ به دبیرخانه کمیته تغذیه شهرستان اردبیل‌واقع در خیابان فرمانداری جنب‌دبیرستان صفوی تسلیم و رسید دریافت دارند.

۲ـ پیشنهادات واصله در ساعت ۹ صبح روز شنبه تاریخ ۱۱ر۶ر۳۷درحضور اعضاء کمیسیون باز و قرائت خواهدشد حضور شرکت‌کنندگان در جلسه مناقصه آزاد است و نتیجه کمیسیون بفاصله۲٤ ساعت کتبا به‌برنده اعلام خواهد شد.

۳ـ کمیته در رد یا قبول یک یا کلیه پیشنهادات مجاز است.
٤ـ به پیشنهادات واصله دیرتر از موعد مقرر و مشروط و مبهم ترتیب‌اثر داده نخواهد شد .
۵ـ داوطلبین بایستی معادل ۵درصدتقریبی قیمت کل جنس پیشنهادی خود را به عنوان سپرده به حساب ۱۱۶۰۰ کمیته‌تغذیه در بانک ملی اردبیل قبلا واریزو فیش بانکی را ضمیمه پیشنهاد خودنمایدبه پیشنهادات فاقد قبض سپرده ترتیب‌اثر داده نمیشود.
۶ـ هزینه نشر آگهی و ثبت قرارداد و مالیات و عوارض‌وکلیه بدهیهای‌دولتی بعهده برنده میباشد.
۷ـ کمیته مجاز است تا صدی ۲۵از جنس مورد معامله را کسر یا اضافه نماید .
۸ـ محل تحویل‌کالا انبار تغذیه‌کمیته‌واقع در خیابان فرمانداری جنب‌دبیرستان صفوی میباشد.
۹ـ کمیته بفاصله ۲٤ ساعت بعد از اعلام نتیجه با برنده بعقد قرارداد اقدام خواهد شد درصورتیکه برنده حاضر به عقد قرارداد نشود سپرده او بنفع دولت ضبط و قرارداد با نفر دوم منعقد خواهد شد سپرده نفرات بعدی بعد از عقد قرارداد مسترد میشود.
۱۰ـ مدت‌تحویل جنس از ۲۵شهریور ۳۷ لغایت خرداد ۳۸ به میزان هر هفته یکسی‌ام کل مقدار مورد معامله‌خواهد بود درصورت تاخیر در تحویل جنس برای هر روز مبلغ ۵۰۰۰۰۰ ریال‌بعنوان تامین خسارت تعیین و در ضمن قرارداد قید خواهد شد.
۱۱ـ میزان تضمین حسن انجام‌معاملات ۵درصد بمبلغ کل قرارداد تعیین میگردد که تضمین مذکور تا انقضاء مدت‌قرارداد نگهداری‌خواهد شد.
۱۲ـ پیش‌پرداخت لازم با تصویب‌کمیته درقبال اخذ تضمین بانکی معمول خواهد شد. پیشنهاددهندگان بایستی‌مشمول ممنوعیت مذکور در قانون منع مداخله کارمندان دولت مصوبه ۲۲دیماه۱۳۳۷ نباشد درصورت احراز خلاف سپرده او بنفع صندوق دولت ضبط‌خواهد شد.

کمیته تغذیه شهرستان اردبیل

مسابقه‌های شنای قهرمانی جهان ـ برلین

باران رکوردهای جهانی ادامه دارد

۴ طلای دیگر برای ایالات متحده

شنا

برلین ـ در پنجمین روز مسابقه های شنای قهرمانی جهان باران رکوردهای‌تازه ، هیجان‌مضاعفی به مسابقه ها بخشید . ایالات متحده توانست بار دیگر بیش از دیگران صاحب مدال طلا شود ، بطوریکه از ۵ مدال‌طلای داده شده در این روز ، ٤ طلا را امریکائی‌ها بردند .

درخشانترین چهره روز تیم امریکا جس واسالو بود کـه رکورد جهانی شنای ٤۰۰متر ٤ شنای انفرادی را ۳ ثانیه بهبود بخشید . رکورد قبلی جهـان نیز متعلق بخودوی‌بود، رکورد جدید ۰۵ر۲۰ـ٤ دقیقه است .

در روز پنجم مسابقه ها ،جمعا ٤رکورد جهان‌شکسته شد وغیر منتظره ترین آنها در شنای ۱۰۰ متر قورباغه‌زنا ن بوسیله دختر مدرسه‌لنینگرادی جولیابوگدانوا بدست آمد. دو رکورد دیگرجهان را تیم امدادی مردان امریکا در شنای ۱۰۰ × ٤متر و یکشناگر زن امریکا ،سین تیا وودهد درشنای ۲۰۰ متر آزاد زنان بدست آوردند . وودهد درشنای ۲۰۰ متر رکوردجدیدی معادل۵۲ر۵۸ـ ۱ دقیقه بجای گذارد .

این رکورد ۰۵ر۰ ثانیه سریعتر از رکورد پیشین جهان متعلق به باربارا‌کراس از آلمان‌شرقی می‌باشد .

در شنای‌امدادی ۱۰۰ × ٤ متر مردان ، تیم امریکا ضمن کسب مدال طلا ، رکورد جدید جهان را نیز خلق کرد . رکورد تـازه ۷٤ر۱۹ـ۳ دقیقه است، مدال‌نقره این‌مسابقه با زمان ٦۵ر۲٦ـ۳ دقیقه به تیم مردان آلمان‌غربی رسید سوئدیها با زمان۹۵ر۲٦ـ۳ دقیقه سوم شدند . رکوردپیشین جهان دراین‌ماده ۱۱ر۲۱ـ۳دقیقه و به تیم مردان آلمان شرقی‌بود.

رقابت پرشکوه

در شنای ۲۰۰ متر آزاد زنان که سین‌تیا وودهد رکوردجهانی تازه این ماده راخلق کرد ، در دیدار فینال رقابتی پرشکوه بین او ورکوردار پیشین جهان بارا کراس از آلمان شرقی درگرفت کمسرانجام باقهرمانی وودهدپایان پذیرفت . بارابارا‌کراس با زمان ۷۸ر۹۹ـ۱ دقیقه دوم شدو برنده مدال نقره گردید . مدال برنز را یک روسی بنام لاریزاتسارووا بدست آورد،زمان او ۷٦ر۰۱ـ۲ دقیقه بود.

امریکائیها بعد از ۲ طلای ۱۰۰ × ٤ متر امدادی مردان و ۲۰۰ متر آزاد زنان ، سومین مدال طلا را در شنای ۱۰۰ متر پشت‌زنان‌بدست آوردند .قهرمان این مسابقه لیندا جزک بود ، زمان وی در راه قهرمانی ۵۵ر۲ ۱دقیقه بود . بریژیت تریبر از آلمان شرقی بازمان ۱۸ر۳ ـ ۱ دقیقه دوم شد و چریل گیبسون از کانادا بازمان ٤۳ر۳ ـ۱ دقیقه روی سکوی سوم ایستاد .

در شنای ۱۰۰ متر قورباغه هم امریکائی ها بلطف تریس کالکینز صاحب مدال نقره شدند ، مدال طلا رایولیا بوگدانوا ضمن‌خلق رکورد جهانی تازه این ماده بدست آورد .زمان کالینز که‌این زمان نیز بهتر از رکورد پیشین جهان است ، ۷۷ر۱۰ دقیقه‌می باشد ، مارگارت گلی از بریتانیا با زمان ۹۹ر۱۱ـ۱ دقیقه صاحب مدال برنز شد .

چهارمین طلای امریکا

چهارمین طلای امریکاروی‌سینه جسی واسالو قرار گرفت ، یک شناگر روسی بنام سرگی فسنکو با زمان ۲۹ر۲۲ـ٤ دقیقه‌دوم شد. آندراش هارگیتای از مجارستان با زمان ۰٤ر۲۷ـ٤ دقیقه صاحب مدال برنز گردید .

امریکا روز سه‌شنبه مدال‌طلای دیگری هم در مسابقه های‌شیرجه بدست آورد . این طلا رافیل‌باگز قهرمان المپیک در شیرجه از سکوی ۳ متر صاحب شد . این سومین طلا و مقام قهرمانی‌پیاپی او در مسابقه های جهانی است، فالک هوفمان از آلمان شرقی و فرانکوکاینوتو از ایتالیا دوم و سوم شدند .

جنیفر چندلر ، قهرمان شیرجه از سکوی ۳ متر امریکا وی در مسابقه های برلین به مقام سوم رسید .

نتایج روز پنجم

۲۰۰ متر آزاد زنان : ۱ـ سین‌تیا وودهد (ایالات متحده) ۵۳ر۵۸ـ ۱دقیقه ۲ـ بارباراکراس (آلمان شرقی) ۷۸ر۵۹ ـ۱ دقیقه ۳ـ لاریزاتسارووا (شوروی) ۷٦ر۱ـ ۲دقیقه ٤ـ آنلیس ماس (هلند) ۷۹ر۱ ۲دقیقه ۵ـ انیت بریژیتا (هلند) ۹۹ر۱ ـ ۲ دقیقه ٦ـ استفانس الکینز (امریکا) ۲۹ر۲ ـ ۲دقیقه .

٤۰۰ متر ٤ شنای انفرادی مردان : ۱ـ جس واسالو (ایالات متحده) ۰۵ر۲۰ـ٤ دقیقه ۲ـ سرگس فسنکو (شوروی) ۲٤ر۲۷ ـ ٤دقیقه ۳ـ آندراش هارگیتای (مجارستان) ۰٤ر۲۷ ـ ٤ دقیقه ٤ـ آلکساندر سیدورنکو (شوروی) ۷۸ر۲۷ ـ ٤ دقیقه ۵ـ ژابانوس (مجارستان) ۸٤ر۲۹ـ٤ دقیقه ٦ـاسنوت ماتسودا (ایالات متحده) ۱۱ر۲۹ـ٤ـ دقیقه .

۱۰۰ متر پشت زنان : ۱ـلیندا‌جزک (ایالات متحده) ۲۲ر۲ ـ ۱ دقیقه ۲ـ بریژیت‌تریبر (آلمان شرقی) ۱۸ر۳ ـ۱دقیقه ۳ـ چریل گیبسون (کانادا) ٤۳ر۳ ـ۱ دقیقه ٤ ـ مونیک بوسک (هلند) ۸٦ر۳ـ۱ دقیقه ۵ـ سووالش (ایالات متحده) ۱۱ر٤ ـ۱دقیقه ٦ـ آنتی استیل (آلمان شرقی) ٤۵ر٤ ـ ۱دقیقه .

۱۰۰ متر قورباغه زنان : ۱ـ جولیابوگدانوا (شوروی) ۳۱ر۱۰ ـ ۱دقیقه ۲ـ تریسی کالکینند (ایالات متحده) ۷۷ر۱۰ ـ۱ دقیقه ۳ـ مارگارت کلی (بریتانیا) ۹۹ر۱۱ـ۱ دقیقه ٤ـ کتی‌تریبل (ایالات متحده) ۳۸ر۱۲ـ۱ دقیقه ۵ـ اوماری (سوئد) .

۱۰۰ × ٤متر آزاد امدادی :۱ـ ایالات متحده ۷٤ر۱۹ـ۳دقیقه ۲ـکانادا ۱٤ر۲۷ ۳دقیقه ۵ـ ایتالیا ۹۰ر۲۸ـ۳ دقیقه ٦ـ بریتانیا ۹۳ر۲۸ـ۳دقیقه .

رکورد تعداد شرکت کنندگان

سومین‌دوره‌مسابقه های شنای قهرمانـی جهان در برلین با ۸۲۸ شرکت کننده، از این لحاظ صاحب یک رکورد جدید شد . از ایـن گروه که از ٤۹کشورجهان به مسابقه‌ها آمده‌اند، ٤۸٦ تن شناگر و بقیه شیرجه‌رو و اعضاء تیم‌های ملـی واترپلوی شرکت کنندگـان در مسابقه‌های واتـرپلو ، داوران و مربیان هستند.

بهترین رکورد قبلی۷۰۰ شرکت کننده از ٤۸ کشور بود که سال ۱۹۷۳دراولین دوره مسابقه‌ها در بلگـراد حاضر بودند .گرچه‌دومین دوره مسابقه‌های شنـای قهرمانی جهان درسال۱۹۷۵ در کالی هم ۷۰۰ شرکت کننده داشت .

بزرگترین گروه شرکت کننده در مسابقه های‌امسال با ٦۸ شرکت کننده از آن ایالات متحده است.درمقام های بعدی کانادا با ٦۱ شرکت کننده ، آلمان غربی با ۵۹ نفر و شوروی بـا ۵۱ نفر قرار دارند .

کمترین تعداد شرکت کننده نیز از آن کشورهای ایسلند ولوکزامبورگ‌است هرکدام فقط یک شناگر به مسابقه‌هافرستاده‌اند. تعداد شرکت کنندگان تمامـی کشورهای حاضر درمسابقه های برلین از این قـرار است :

آرژانتین (۵)ـ استرالیا (۳٦) ـ اتریش (۱۰) ـ بلژیک (٦) ـ برزیل (۸) ـ بلغارستان (٦)ـ کانادا(٦۱) ـ کلمبیا (۵) ـ کوستاریکا (۲) ـ کوبا (۱۳) ـدانمارک (۱۳) ـ اکوادور (۱۰) ـ مصر (٤) ـ اسپانیا (۲۹) ـ فنلاند (۵) ـ فرانسه (۱٤) ـ بریتانیا (٤۰) ـ آلمـان شرقی (۳۲) ـ آلمان غربی (۵۹) ـ یونان (۱۱)ـ هلند (۳۸) ـ مجارستان (۲۲) ـ اندونزی (٤) ـ ایرلند (۲) ـ ایران (۲) ـ ایسلند (۱)ـ اسرائیل (۱۵) ـ جزایـر ویرجیل (۳) ـ ایتالیا(٤۰)ـ ژاپن (۲۲) ـ کویت (۱۳)ـ لوگزامبورگ (۱)ـ مکزیک (۲۷) ـ نروژ (۹)ـنیوزیلند (۱۳) ـ لهستان (۸)ـپرتقال (۵) ـ پورتوریکو (۵) ـ تایوان (٦) ـ رومانی (۱۲) ـ سوئـد (۳۸) ـ سویس (۱۵) ـ چکسلواکی (۵) ـ تایلند (۲) ـ تونس (٦) ـ ترکیه (۳) ـ شوروی (۵۱) ـ ایالات متحده (٦۸) ـ یوگوسلاوی (۱۳) .

بابی فیشر به صحنه بازمیگردد

در شرایطی که هنوز دیدار آناتولی کارپف و ویکتور ـ کورچینوی برسرمقام قهرمانی جهان جریان دارد ،مقامات‌شطرنج فیلیپین تلاش وسیعی را اغـاز نموده‌اندتا بابی‌فیشر قهرمان‌سابق شطرنج جهان را به مسابقات بکشانند . فیلیپین در نظر دارد سال آینده جشنواره شطرنج بزرگی براه‌اندازد وطی‌آن‌قهرمانان سابق جهان رادر یک تورنمنت گردهم آورد .

مشکل بزرگ فیلیپین بابی‌فیشر آمریکائی استکه مدتهاست‌شطرنج راکنار گذاشته و در هیچ‌مسابقه‌ای شرکت نمی‌کند . مقامات شطرنج آمریکا نیز تلاش زیادی نموده‌اند تا فیشر را وادار به بازگشت نمایند.

چراکه درآبان‌ماه المپیادجهانی شطرنج در آرژانتین برگزارمی ـ شود و حضور فیشر برای‌آمریکا ارزش فوق‌العاده‌ای دارد .

فیشر بعد از کسب مقام‌قهرمانی جهان یکباره شطرنج را کنار گذاشت او‌کمشدیدابه‌مسائل مذهبی علاقمند شده‌و در یک شهرکوچک ساکن شده است و بیشتر اوقات خود را در کلیسا می‌گذراند .

او تنها هفته‌ای یک روز بـه کلوپ شطرنج شهرش می‌رود و به صورت تفریحی بازی می‌کند .

کمپامانس معاون فدراسیون جهانی شطرنج‌و رئیس فدراسیون شطرنج فیلیپین با فیشر مذاکره نموده است تا او را وادار بـه بازی نماید.

مقامات فیلیپین‌ازفیشر خواسته که شرایطش را برای‌بازگشت به شطرنج اعلام نماید تا آنها پس‌از بررسی رضایت اوراجلب نمایند .

به‌این ترتیب اگر فیلیپین موفق شود، فیشر را به مسابقات‌بکشاند در سال آینده شاهد رویدادی بزرگ درزمینه شطرنج خـواهیم بود ، رقابت ، فیشر ، اسپاسکی، کارپف ،کورچینوی ، پطروسیان، تال‌و دیگر بزرگان شطرنج درکنار یکدیگر هیجانی فوق‌العاده ایجاد خواهد کرد که حتی می‌توان‌آن مسابقه را پیکار واقعی قهرمانی جهان دانست.

کشمیری، خواستار حضور در بازیهای آسیائی بانکوک

جلال کشمیری ، قهرمان پرتاب های وزنه و دیسک بازیهـای آسیائی ۱۹۷٤ تهران،بفدراسیون دو ومیدانی کشور اعلام کرد، که اکنون درامریکا ، سخت‌تمرین میکند ،تا در بازیهای آسیایـی تایلند ، از دو مقام قهرمانی‌خود در قاره دفاع کند ، و در راه صید مدال برای دو و میدانی کشور از هیچگونه کوششی فرو گذار نمیکند .

کشمیری در نامه‌یی به رئیس فـدراسیون دو و میدانـی نوشته که تلاش دارد ، تا حد نصابهای‌ورودی آسیا درپرتاب های وزنه و دیسک را بدست آورد .

چنانچه کشمیری بخواهد ، که این حد نصاب هاراتحصیل کند، بایستی ٦٤ر۱۷متروزنه و ۳۲ر۵۲ متر دیسک پرتاب نماید .

وی در سال ۱۹۷٤ با پـرتاب ۵ر۱۸ متر وزنه ، و ۵۷ متر دیسک ، طلای آسیا را ربوده ولی در فاصله سه ماه و اندی به بازیهای تایلند ، هنوز حد نصاب ورودی آسیاراهم بدست‌نیاورده است.

کشمیری از فدراسیون دو و میدانی تقاضا کرده کمبلیت رفت وبرگشت امریکاـتایلند (یعنی‌محل اقامت او و محل برگزاری‌بازی آسیائی) را به وی بدهند ، تا جهت کسب مدال برای‌کشورش، دین ووظیفه‌اش را بانجام‌رساند. رئیس فدراسیون دو و میدانـی از اینکه کشمیری برای حضور در تایلند برمی‌آید ، که بلیت‌رفت در تایلند اعلام آمادگی کرده ، خشنود مینمود چنین برمی‌آید، که بلیت رفت و برگشت او را تامین خواهد کرد .

مسابقه های فوتبال قهرمانی باشگاههای کشور های اروپا

گلهای کنی دالگلیش لیورپول را صدرنشین کرد

فوتبال

انگلیس

کنی‌دالگلیش، گلزن اسکاتلندی و ملی‌پوش تیم فوتبال‌لیورپول با ۲ گلی که برای پیروزی ۰ـ۳ تیمش در برابر ایپسویچ ، در دومین‌روز فوتبال باشگاهی‌انگلیس زد ، موجب صدرنشینی این تیم گردید .

لیورپول اینک با ۲ پیروزی پیاپی و ٤ امتیاز در اوج‌جدول قرار دارد . گرچه رقیب‌همشهری لیورپول یعنی اورتون ووست بروموویچ آلبیون نیز دو تیم ٤ امتیازی‌دیگر جدول هستند ،لیکن گلهای زده بیشتر لیورپول ، مکان صدر را به این تیم بخشیده است .

در دومین‌روز بازیهای‌باشگاهی انگلیس ،ناتینگهام فارست‌قهرمان فصل پیش انگلیس بدلیل‌تساوی در گاونتری ، امتیاز دیگری از دست داد ، ناتینگهام روز اول هم با تاتنهام متساوی کرده بود

در دیدار ایپسویچ برنده جام حذفی انگلیس بـا لیورپول ، ۲ اسکاتلندی ۳ گل لیورپول‌برابر این حریف را بدست آوردند ، سونس گل اول رازد و دالگلیش ۲ گل بعدی را به ثمر رساند .

اورتون هم از شکست ۰ـ۱ مقابل دربی . پیروزی ۱ـ۲ را ساخت ، دیویدنیش در دقیقه ۲٤ بایک ضربه آزاد گل برتری دربی درو‌قت‌اول رازد ،لیکن در دقیقه ٦۷ آندی کینگ گـل مساوی را برای اورتون بثمر رسانید . ۹دقیقه بعد هم میکی والش گل پیروزی تیم لیورپولی را بدست آورد .

نتایج روز دوم

بیرمنگام ۱ـ میدلزبرو ۳
بریستول‌سیتی ۱ـ نوریچ ۱
کاونتری صفر ـ ناتینگهام‌فارست صفر .
اورتون ۲ـ دربی ۱
ایپسویچ صفر ـ لیورپول ۳
منچسترسیتی ۱ـ آرسنال۱
کوئینز پارک رنجرز صفر ـ وست بروموویچ آلبیون ۱
سوتهمتون ۲ـ بولتون ۲
وولورهامپتن صفر ـ چلسی ۱

رده بندی : ۱ـ لیورپول ، اورتون وست بروموویچ‌آلبیون ٤امتیاز ٤ـ بریستول سیتی ، نوریچ ۳ امتیاز ٦ـ آرسنال ، آستون ویلا ، چلسی ،منچستر سیتی ، منچستر یونایتد ، میدلز برو ، کاونتری ، ناتینگهام‌فورست ۲ امتیاز ۱٤ـ لیدز یونایتد ، بولتون ، دربی ، تاتنهام ، سوتامپتون ۱ امتیاز ۱۹ـ وولورهامپتون، بیرمنگام، ایپسویچ، کوئینز پارک رنجرز بدون‌امتیاز.

فرانسه

فرانسه هم روز سه شنبه‌دیدار های هفتمین مسابقه‌های باشگاهی خود را انجام داد. نتایج بدست آمده از این قرار است :

استراسبورگ ۲ـلیل ۱
بوردو صفر ـ نانسی صفر
مارسی ۴ـ باستیا ۱
سوشو ۵ ـ لیون ۱
متز ۱ ـ موناکو ۱
آنژه ۱ـ ولانشین صفر
سنت‌اتین۱ ـ نانت۱
نیم ٤ـ رنس صفر
پاریس سن ژرمن ۳ـ نیس ۱
پاریس اف سی ۲ـ لاوال ۲

رده‌بندی : ۱ـ استراسبورگ ۱۲ امتیاز ۲ـ بوردو ۱۰امتیاز ۳ـ سنت‌اتین، متز ۹ امتیاز ۵ـ باستیا ۸ امتیاز .

چکسلواکی

دومین هفته مسابقه های‌فوتبال قهرمانی باشگاه های چکسلواکی نیز انجام شد و نتایج بدین‌شرح بدست آمد:

اسپارتاپراگ ۳ـدوکلاپراگ ۵
تاتران ۱ـ اینتر براتیسلاوا ۱
بانیک استراوا صفر ـدوکلا پراگ ۱
تپلیس صفر ـ اسپارتاک‌ترناوا صفر .
کوشیس و .اس . اس ۲ ـ اسکو داپلزن ۱
بدنو تاتردمین ۳ـ لکوموتیو کوشیس ۱
اسلوان براتیسلاوا ۳ـ بوهمیانز پراگ ۱
اسلاویاپراگ ۲ـ برنو صفر

رده‌بندی : ۱ـ دوکلاپراگ ٤ امتیاز ۲ـ اسلاویاپراگ،اسلوان براتیسلاوا ، دوکلاپراگ،تاتران ۳ امتیاز .

شطرنج قهرمانی زنان جهان

همزمان با مسابقات قهرمانی شطرنج مردان جهان در فیلیپین، درشهر مسکو ، مسابقات قهرمانی بانوان جهان نیز آغاز گردیده است .

دراین‌دیدار نوناگاپرانداشویلی قهرمان شطرنج زنان جهان‌دربرابر مدعی ۱۷ ساله این عنوان‌مایا ـ چیبوردازین قرار گرفته است .

گاپرانداشویلی بدون شک نیرومند ترین زن شطرنجبازجهان می‌باشد . او چندی پیش در مسابقه‌ای که همه حریفانش مردان سرشناس دنیای شطرنج بودند موفق شد عنوان استاد بزرگی را بدست آورد که این حاکی از قدرت حیرت انگیز گاپرانداشویلی می‌باشد .

گاپرانداشویل از سال ۱۹٦۲ قهرمان زنان‌جهان می‌باشد .بیشتر مایل است در کنار مردان مبارزه کند چراکه درمیان زنان برای‌خود حریفی نمی‌شناسد .

مایاچیبور دازین مدعی جوان قهرمانی زنان جهان نیز استعدادی فوق‌العاده دارد و قدرتش در شطرنج همه کارشناسان این‌رشته را شگفت‌زده نموده است .

مایا از ۹ سالگی در مسابقات رسمی شرکت کرده است و درسن ۱۱ سالگی موفق به دست یابی به عنوان استاد بین‌المللی گـردیده است . مایانیز همانند رقیبش‌بیشتر مایل است با حریفان مرد روبرو شود مایاچیبوردازین چند روز قبل از آغاز دیدارش با گاپرانداشو با٦٤ قهرمان‌مرد بصورت همزمان دیدار نمودکه موفق شد همه‌آنها را مغلوب نماید.

درنخستین دیدارگاپرانداشویلی و مایاچیبوردازین ، دو حریف پس‌از ٤۲ حرکت بازی خود را نیمه تمام گذاشتند و در ادامه آن پس‌از ۲۰ حرکت مجدد بازی با نتیجه مساوی به اتمام رسید.

مسابقه های این دو در ۲٤ دور برگزار می‌شود و هر یک که زودتر به ۵ر۱۲ امتیاز دست یابند قهرمان جهان خواهند بود.

لکوموتیو مسکو ۳ـ جوانان صفر (دیدار دوستانه)

چهارمین پیروزی لکوموتیو مسکو

چهارشنبه اول شهریور ۲۵۳۷ ، ورزشگاه امجدیه (دیدار دوستانه)

لکوموتیو شوروی ۳ (قرازایف دقیقه ٤۳ ،آوریانف دقیقه ٦۷ ، نودیا دقیقه ۸۳) تیم ملی‌جوانان ایران صفر ، داور محمد صالحی ، کمک داوران بهرام رضوی ومحمد رزاقی ، زمین چمن ، هوا خوب ، بازی در زیر نور ، تماشاگر ۱۵۰۰ نفر .

ایران : ملک اوجاقی (ناصر علیان از دقیقه ٤٦)ـ علیرضا قائدمقام (رضا گـل محمدی از دقیقه ۵۵) ، رضا فروزانی ، محسن تفضلی ، حسین جهانشاه (بهمن عبدی از دقیقه ۲۳) ـ غـلامحسین هاشمپور (کاپیتن) ، محمد علـی نعمت‌زاده ، روح‌الله عبادزاده ـ ولی حاتمـی ، مرتضی‌صلابتی(علی‌کرم‌سوری از دقیقه ٤٦) ، سعید باقری (ناصر محمدخانی از دقیقه ٤٦) . مربی محمود یاوری.

لکوموتیو شوروی : ساموخین ـ سولویف، کالایف چف ، خودیف ، انچی‌ئیکف ـ کاوریهم، پتریف (رانوسکی‌از دقیقه ٤٦) ، سلیت نودیا، قرازایف (دانیلیگه از دقیقه ٤٦) ، آوریانف (پیتروف از دقیقه ۷٤) .

● تیم فوتبال لکوموتیو مسکو از گروه اول باشگاه های شوروی ، دیروز در چهارمین دیدار خـود در ایران ، تیم ملی‌فوتبال‌جوانان را ۰ـ۳ مغلوب کرد . تیم روسی قبلا بترتیب تیم های مخابرات بابل (۰ـ۲) ، خانه جوانان ساری(۰ـ۱)وجوانان آرارات (۰ـ٤) را شکست‌داده بود .

دربرابر جوانان ایران ، لکوموتیو وقت اول را بـا گل زیبای قرازایف ۰ـ۱ پشت سر گذارد و در دقیقه ٦۷ با سانتر ئیکف آوریـنف بـا ضربه سر گل دوم را زد . سومین گل هم ۷ دقیقه قبل‌از پایان وقت روی شلیک نودیا بدست آمد .

علی کرمسوری یکی از مهره های امید تیم ملی جوانان از نیمه دوم قدم به میدان گذاشت. اما باوجود ،او هم ، جوانان قادر به گشودن دروازه‌حریف نشدند . تصویر کرمسوری را دربند یک مدافع شوروی‌نشان میدهد . هاشمپور کاپیتن (۸) جوانان نیز شاهد صحنه است

صنعت نفت ، قهرمان جام ولیعهد رضائیه

رضائیه ـ هفتمین دوره مسابقه های فوتبال جوانان‌جام ولیعهد که ازدوماه قبل باحضور ۳۹ تیم در رضائیه آغاز شده بود ، پایان یافت وتیم فوتبال جوانان صنعت نفت بر سکوی قهرمانی تکیه زد.

مسابقه ها درزمین چمن ورزشگاه رضا پهلوی ، زیر نظرهیات فوتبال آذربایجان غربی برگزار شد و دیدار پایانی راتیم های صنعت نفت و پاس انجام دادند. صنعت نفت با ارائه یک بازی جالب موفق شد با نتیجه ۳ـ۵ بهپیروزی برسد. پاس دوم شد وتاج درمکان سومی ایستاد .

یاران پیروز تیم صنعت نفت : ناصر مراقی ـ ناصر سنگینی ، ناصر قمری ، مهدی دیداتلو ـ خسرو سلیمانپور، نادر اطمینان ،نادر مهامی ، رحیم صمدپور طریقت ، فریدون یغما، غلامرضا اتابکی، یحیی احتشام‌زاده . ذخیره ها : یحیی قایمی ، پرویز فهیمیان .مربی: محمدرضا حقیقی.

ماکو ، قهرمان کشتی نوجوانان آذربایجان غربی

ماکو ـ هیات کشتی آذربایجان غربی اقدام به برگزاری یکدوره مسابقه کشتی برای نوجوانان ۱۳ ـ۱٤ ساله نمودکه این مسابقه‌ها در شهرستان ماکو انجام شد.

دراین دوره ۹۸ کشتی‌گیر نوجوانان از شهرهای‌ماکو، رضائیه ، میاندوآب ، خوی، شاهپور ، مهاباد و پلدشت در صحنه رقابت ها حضور داشتند کمسرانجام قهرمانی به ماکو رسید .

قهرمانان اوزان مختلف اینها هستند :

۲۸ کیلو، چراغ قاضی‌از مهاباد ـ ۳۰ کیلو ، بهرام رضوی ازنقده ـ ٤۱کیلو ، رضا فتاحی از رضائیه ـ٤۵کیلو، مهران سلماسی ازماکو ـ ٤۹کیلو، حسین رامپیما ازرضائیه ـ ۵۳کیلو .مرتضی فروغی‌از ماکو ـ۵۷ کیلو ، یعقوب‌حسن‌پور ازماکو و ٦۲ کیلو، رضا اسماعیلی از نقده.

۲۴ تیم درمیدان جدالهای «جام‌ولیعهد»

همانگونه که قبلا اطلاع‌داده‌ایم از روز ۲۳ شهریور ماه‌مسابقات فوتبال قهرمانی جوانان ایران «جام والاحضرت‌ولایتعهد »همزمان در دو شهر بندرپهلوی و رشت آغاز میگردد.دراین مسابقات ۲٤ تیم از سرتاسر ایران در ٤ گروه بایکدیگر مبارزه میکنند که در هر شهر، مسابقات دو گروه برگزار میگردد.

گروه «الف » راتیمهای خراسان، مازندران . زنجان ، سیستان و بلوچستان ،ایلام و آذربایجان شرقی آنرا تشکیل میدهند.

گروه «ب» که متشکل از تیم های بوشهر ، یزد، فارس، چهار محال بختیاری،اصفهان وهرمزگان می‌باشد مبـارزات خودرا دربندر پهلوی انجام میدهند و گروه«ث» شامل تیمهای‌خوزستان، کهکیلویه کرمانشاهان، مرکزی ، لرستان و سمنان است به همراه گروه «د» که تیمهای تهران، کردستان گیلان ،آذربایجان غربی ،همدان و کرمان درآن‌میباشند مسابقات خود را در شهرستان رشت برگزار میکنند.

برنامه دیدار های جام‌والاحضرت ولایتعهد به شرح زیر می‌باشد

پنجشنبه ۲۳ شهریور :رضائیه با همدان، تهران با کردستان، زاهدان با ایلام، تبریز بازنجان، گیلان‌با کرمان ، مازندران با خراسان

جمعه ۲٤ شهریور :کرمانشاهان باسمنان . مرکزی با لرستان، بوشهر بایزد و فارس‌باهرمزگان خوزستان با کهکیلویه، اصفهان با چهارمحال .

شنبه ۲۵ شهریور :کردستان با همدان ، تهران باکرمان ، گیلان بارضائیه ، زنجان بـا زاهدان، خراسان با ایلام ، مازندران باتبریز .

یکشنبه ۲٦ شهریور: کهکیلویه بالرستان، خوزستان با سمنان، کرمانشاه با مرکزی، بوشهر با هرمزگان ، فارس با چهار‌محال بختیاری ، اصفهان بایزد

دوشنبه ۲۷ شهریور :رضائیه باکرمان ، تهران با همدان ، گیلان با کردستان، مازندران با ایلام ، تبریز با زاهدان ، خراسان بازنجان .

سه شنبه۲۸ شهریور: کهکیلویه با کرمانشاه، مرکزی با سمنان، خوزستان بالرستان، چهارمحال بختیاری با هرمزگان ، بوشهر با اصفهان ، یزد بافارس .

چهارشنبه ۲۹ شهریور : کردستان باکرمان ، تهران با

بقیه‌در صفحه ۱۹

خوزستان قهرمان جام گندم طلایی

بابلسر ـ نهمین دوره مسابقه های فوتبال جام گندم طلایی که باحضور ۲٤ تیم عضو خانه‌های فرهنگ روستایی کشور از یک هفته پیش در پلاژ روستازادگان بابلسر آغاز شده بود پایان‌گرفت وتیم فوتبال خـوزستان بعنوان قهرمان این دوره معرفی شد .

دیدار پایانی‌رادو تیم‌خوزستان واصفهان در حضور بیش از دو هزار تماشاگر برگزار نمودند که خوزستانی‌هـا بانتیجه ۱ـ۳ بـه پیروزی رسیدند و قهرمان جـام گندم طلایی شدند.

یاران تیم خـوزستان : رحیم فربادی ـ رحیم وطـن‌ویس ، عبدالباری عبری ، نعیم علاف ـ منصور حاتمی ، مرتضی ارجمند، فیصل منابی ـ عبدالحسین‌مراسی‌ـ صادق مرداد ـ رستم مشعلی ـ ذخیره ها : مافی سعیدی ، رحیم سلاقی، غلامعباس قنبرزاده ـبهرام طاهری ، ،مربی : اسماعیل‌سادات.

داوری این مسابقه فینال را بهنیا ،کمک‌مهران وجمالی‌بعهده داشتند .

دنیای ورزش امروز منتشر شد

تجلی گاه احساسات فرهنگیان آزاده کرمان

پیشگاه مبارک شاهنشاه آریامهر رهبر دانشپرور ایران

دبیران هنرستان صنعتی دکتر اقبال کرمان مراتب سپاس و حق‌شناسی خودرا زصدور فرمان همطراز نمودن فوق‌العاده شغل معلمان با سایر کارمندان دولت به پیشگاه همایونی معروض میدارند .

از سوی کارکنان ودبیران هنرستان صنعتی دکتر اقبال کرمان جان نثار هادی نیکخو

پیشگاه مبارک بندگان اعلیحضرت همایون شاهنشاه آریامهر

افتخار دارد سپاس بیکران دبیران و کارکنان دبیرستان حرفه‌ای پهلوی کرمان را از عنایات خاصه شاهنشاه عالیقدر به‌ویژه صدور فرمان اجرای طرح کارانه و همطرازی حق شغل معلمان با دیگر کارکنان دولت به خاکپای همایونی معروض دارد .

رئیس دبیرستان دخترانه فرح پهلوی کرمان ـ ایران رشید فرخی

شاهنشاها

معلمان کشور همیشه این افتخار را داشته‌اند که مورد عنایات خاصه شاهنشاه آریامهر قرار گیرند . فرمان همایونی مبنی براجرای طرح کارانه و تاسیس بانك فرهنگیان بخصوص همطرازی فوق‌شغل معلمین با کارمندان دولت نمونه دیگر عنایات شاهنشاه به طبقه معلم است . دبیران دبیرستان ایرانشهر کرمان افتخار دارند سپاس بیکران خود را به خاکپای همایونی معروض دارند .

از طرف کارکنان دبیرستان ایرانشهر کرمان ـ منوچهر کاویانی

آریامهر!

کلیه دبیران و کادر آموزشی دبیرستان دخترانه بهمنیار سپاس بیکران خود را بخاك پای پدر تاجدار خود اعلیحضرت همایون شاهنشاه آریامهر تقدیم میدارند واز عنایات شهریار عظیم‌الشان خود با صدور اوامر ملوکانه نسبت به همطراز شدن حق شغل فرهنگیان با کارمندان سایر ادارات و پرداخت کارانه معلمین سر تعظیم و تکریم فرود آورده تا پای جان بیش از پیش آماده جانبازی هستند :

از طرف دبیران دبیرستان بهمنیار فاطمه جهانگرد

پیشگاه مبارک شاهنشاه آریامهر

مفتخرا بدینوسیله مراتب سپاس و امتنان دبیران و کارکنان دبیرستان سعادت کرمان رابمناسبت صدور فرامین رفاهی معلمان کشور در مورد طرح کارانه و برابری فوق‌العاده شغل دبیران و آموزگاران با سایر کارمندان دولت بخاکپای همایونی تقدیم میدارد

از طرف دبیران و کارکنان دبیرستان سعادت کرمان ـ مهدی سیستانی

پیشگاه مبارک اعلیحضرت همایون آریامهر شاهنشاه ایران زمین

صدور اوامر شاهانه مبنی براجرای طرح کارانه و همطرازی فوق‌العاده شغل معلمان با دیگر کارمندان، برای فرهنگیان موهبتی غرورانگیز است و قاطبه فرهنگیان عنایات خاص ملوکانه را ارج فراوان می‌نهند و سپاس بیکران خود را به‌خاکپای همایونی تقدیم میدارند . **از طرف دبیران و کارکنان دبیرستان پهلوی کرمان ـ باقر سیستانی**

پیشگاه مبارک شاهنشاه آریامهر

دبیران و کارکنان دبیرستان جامع ارشام کرمان سپاس خود رابه مناسبت صدور فرمان ملوکانه مبنی برهمطرازی فوق‌العاده شغل معلمان با سایر کارمندان به پیشگاه مبارك تقدیم می دارند .

از طرف دبیران و کارکنان دبیرستان جامع آرشام کرمان صمداله شهبازخانی

پیشگاه مبارک اعلیحضرت همایون شاهنشاه آریامهر

کارکنان و دبیران دبیرستان بازرگانی سپاس خودرا بمناسبت فرمان ملوکانه مبنی بر عنایات خاص ذات اقدس همایونی نسبت به جامعه فرهنگیان ابراز داشته و بقاء سلطنت شاهنشاه آریامهررا مسئلت دارند **ازطرف کارکنان دبیرستان بازرگانی کرمان ـ ابراهیمی**

پیشگاه مبارک شاهنشاه آریامهر

کارکنان دبیرستان پروین اعتصامی سپاس خودرا بمناسبت اجرای طرح کارانه و برابری فوق‌العاده شغل معلمان باسایر کارمندان به پیشگاه شاهنشاه آریامهر تقدیم میدارد .

رئیس دبیرستان پروین اعتصامی کرمان ـ فریده فرید تهرانی

شاهنشاها

سپاس بیکران دبیران و کارکنان مرکز تربیت مربی کودك کرمان بمناسبت همطراز شدن فوق‌العاده شغل معلمان باسایر کارمندان و اجرای طرح کارانه نثار خاکپای همایونی باد .

رئیس مرکز تربیت مربی کودك کرمان ـ نصرت میرحسینی نیا

سپاس به پیشگاه مبارک اعلیحضرت همایون شاهنشاه آریامهر

شاهنشاها : معلمان کشور همیشه این افتخار را داشته‌اند که مورد عنایات خاصه شاهنشاه قرار گیرند . فرمان همایونی مبنی بر اجرای طرح کارانه و تاسیس بانك فرهنگیان وبرابری فوق العاده شغل معلمان با کارمندان دولت نمونه دیگرعنایات شاهنشاه بطبقه معلم است .

ازطرف کارکنان دبیرستان دخترانه کیخسرو شاهرخ ـ یزدی زاده

سپاس بیکران به پیشگاه شاهنشاه آریامهر

بمناسبت فرمان تاسیس بانك فرهنگیان و اجرای نظام کارانه و همطرازی فوق‌العاده شغل معلمان با سایر کارمندان دولت که نمونه دیگری از الطاف شاهنشاه به فرهنگیان کشور میباشد .

از طرف کارمندان و دبیران مرکز سپاه دانش زنان کرمان مهری رهبر

شاهنشاها

از طرف دبیران و کارمندان دبیرستان شاهپور کرمان مراتب حقشناسی و سپاس خود را به مناسبت صدور فرمان همایونی دائر به برابری فوق‌العاده شغل معلمان با سایر کارمندان دولت به پیشگاه آن شهریار عظیم‌الشان و دانش‌دوست و فرهنك‌پرور اعلام میدارد .

رئیس دبیرستان شاهپور کرمان ـ مصطفی نکوئی

پیشگاه مبارک بندگان اعلیحضرت همایون شاهنشاه آریامهر

مفتخرا مراتب سپاس وحقشناسی صمیمانه دبیران و کارکنان دبیرستان ابوریحان کرمان را از عنایات مخصوص شاهنشاه آریامهر نسبت به فرهنگیان بویژه صدور فرمان برابری فوق العاده شغل معلمان به کارمندان دولت و اجرای طرح کارانه به خاکپای مقدس همایونی تقدیم میدارد .

از طرف کلیه دبیران و کارمندان دبیرستان ابوریحان کرمان ـ مهدخت نفیسی

پیشگاه مبارک اعلیحضرت همایون شاهنشاه آریامهر

عنایات خاصه شاهنشاه آریامهر مبنی براجرای طرح کارانه و هم طرازی فوق‌العاده شغل معلمان با سایر کارمندان دولت از مظاهر عمیق عدالت اجتماعی است که نصیب آنان گردیده لذا بدینوسیله مراتب سپاس و حقشناسی خودرا به خاکپای رهبر عالیقدر معروض میداریم . **از طرف کارکنان دبیرستان خدمات آرشام ـ طباطبائی**

شاهنشاها

معلمان کشور همیشه این افتخار را داشته‌اند که مورد عنایات خاصه شاهنشاه قرار گیرند فرمان همایونی مبنی بر اجرای طرح کارانه و تاسیس بانك فرهنگیان بخصوص همطرازی فوق‌العاده شغل معلمان با کارمندان دولت نمونه دیگر عنایات شاهنشاه به طبقه معلم است

از طرف کارکنان دانشسرای مقدماتی معلمان کشور همیشه دختران کرمان فروغ نعمت

پیشگاه مبارک اعلیحضرت همایون شاهنشاه آریامهر

جان نثاران افتخاردارند که مراتب سپاس و حق شناسی کارکنان و مدرسین و هنرآموزان انستیتو تکنولوژی و هنرستان فنی معدن کرمان را بمناسبت صدورفرمان همطرازی فوق‌العاده شغل معلمان با سایر کارمندان دولت و پرداخت طرح کارانه بخاکپای همایونی تقدیم دارند .

ابراهیم روح‌الامینی رئیس انستیتو تکنولوژی و هنرستان فنی معدن کرمان

پیشگاه مبارک اعلیحضرت همایون شاهنشاه آریامهر

فرمان ملوکانه مبنی بر همطرازی فوق‌العاده شغل معلمان با سایر کارمندان نمودار بارزی از توجه و عنایات خاص آن رهبر عالیقدر به طبقه معلمان کشور است .

از طرف دبیران و کارکنان دبیرستان دانش جلال ـ الدین خواجه کریم‌الدینی رئیس دبیرستان

شاهنشاها

دانش آموزان معلمان و دبیران دانشسرای مقدماتی پسران کرمان بدینوسیله سپاس و حق‌شناسی خود را بمناسبت صدور فرمان برابری فوق‌العاده شغل معلمان با سایر کارمندان و اجرای طرح کارانه که گامی دیگر در جهت تامین رفاه حال طبقه زحمتکش و خواسته های مربیان آینده سازاین آب و خاك می‌باشد تقدیم داشته سلامتی ذات اقدس شهریاری را آرزومندیم

ازطرف دانش آموزان ، معلمان و دبیران دانشسرای مقدماتی پسران کرمان رئیس دانشسرایمقدماتی پسران کرمان ـ ابوسعیدی

شاهنشاها

افتخار دارد سپاس بیکران دبیران دبیرستان دخترانه مشتاق کرمان را به مناسبت صدور فرمان برابری حق شغل معلمان با کارکنان دولت و اجرای طرح کارانه وارتقاء مقام معنوی آنان به پیشگاه همایونی معروض دارد .

رئیس دبیرستان مشتاق ـ فاطمه گلاب‌زاده

پیشگاه مبارک بندگان اعلیحضرت همایون شاهنشاه آریامهر

مدرسین و کارمندان انستیتو تکنولوژی بازرگانی ارشام کرمان افتخاردارند مراتب سپاس و حق‌شناسی خود را از رهبر عالیقدر ملت ایران شاهنشاه آریامهر در اجرای طرح کارانه و هم‌طرازی حق شغل با دیگر کارکنان دولت به خاکپای ملوکانه تقدیم دارند

از طرف مدرسان انستیتو تکنولوژی بازرگانی آرشام کرمان محمدجواد زاینده‌رودی

کتابها

یک نگاه، یک کتاب

خیزابها، وسوسه‌شتاب و نگرانی درمعرکه ابهام

نوشته ویرجینیاوولف
برگرداننده: پرویز داریوش
انتشارات امیرکبیر
چاپ یکم ـ ۱۶۰ صفحه ـ ۲۰۰ ریال ـ قطع رقعی

نام اصلی کتاب «امواج» است که با توجه به محتوای متن این نام می‌تواند مفهوم گسترده‌تری از «خیزابها» داشته باشد ـ گیرم که خیزابها از لحاظ طنین و چگونگی تلفظ زیباتر و خوش آهنگتر باشد. «خیزابها» حدیث افت و خیز احساس و عواطف انسانها در مرحله‌ای است که باید شکل نهایی کار ازطریق رویداد ها مشخص شود.

در عبارتی روشن خیزابها ماجرایی نیست که قابل خلاصه کردن و یا تعریف کردن باشد. خیزابها نوشته‌ای است که فقط باید آن را خواند. اگر «جینی» یا «لویز» و دیگر اشخاص داستان هرکدام به روایت اول شخص سخن می‌گویند، اما هیچکدام در مرحله‌ای نیستند که خودشناسی کافی داشته باشند و حتی اگر این خودشناسی را هم داشته باشند نویسنده سعی در پرداز گفتن آن نکرده است.

آدمهای «خیزابها» در لحظه زندگی می‌کنند و از لحظه حرف می‌زنند، کمتر دیروزی برای آنها تدارک دیده شده است و حتی امروزشان در بیشتر اوقات بافردایی که در راه آنها کمین کرده کاملا مغایرت دارد.

خیزابها را باید بعنوان توصیفی از یك جامعه در حال تغییر، در لحظه‌ای که هرآن وضعیتش قابل تغییر است بحساب آورد، همین وبس نویسنده در توصیف لحظات خود بودن آدمهایش و یا بهتر بگویم بچه‌هایش هیچ کوتاهی نکرده است و تاثیر محیط را (بمفهوم عام کلمه) تاجایی که ممکن بوده در بازشناسی افرادی که هرگز آنها را نمی ـ شناسیم بکار برده است.

شاید این قسمت از نوشته در قالب منطق قابل پذیرش نباشد اما واقعیت دارد. از اول تا آخر کتاب آدمهای وولف فقط حرف میزنند و فکر می‌کنند و اندکی حرکت، اما هرگز رودرروی آینه‌ایکه چهره آنها را بنمایاند قرار نمی‌گیرند و اصولاتصوری از آنها در ذهن خواننده جا نمی گیرد. «خیزابها» در نهایت کار یك سیلاب عظیم از کلمات است که برهم می‌غلتند و در مجرایی جریان می‌یابند، اما اگر به ویرانگری سیلاب توجه نکنیم، امکان دارد بتوانیم شکوه و عظمت آن‌را دریابیم.

گفتم: کتاب انبوهی از ابهام است که این ابهام را شیوه کار مترجم عمق بیشتری بخشیده است. نمی‌دانم در متن اصلی هم نویسنده به دشوارنویسی چشم داشته است یا اینکه روال معمول مترجم چنین شکلی به آن داده است. این دشواری در توصیف و محاوره به یکسان حکومت می‌کند. چند نمونه شاید از طولانی شدن کلام جلوگیری کند.

سوزان گفت: «شب پره‌ای در طوفه سبز چنبرزده با پاهای کلفت گره خورده.»

الزاما باید توضیح داد که گوینده این جمله فقط یك گوینده است و نه یك انسان باسن و سال مشخص و ادراك قابل تشخیص و سایر موضوعاتی که می‌تواند وضعیت اورا از لحاظ زمان و مکان و خصوصیات شخصی بشناساند. یاوقتی در صفحه هفتادویك توصیفی بدینگونه می‌خوانیم فقط می‌توانیم بزیبایی آن فکر کنیم و نه‌چیز دیگر:

آفتاب به‌گونه گوه‌های تیز به درون اتاق افتاده بود. هرچیز که نورلمس می‌کرد باهستی دیوانه واری شکوفان می‌شد. بشقاب همچون دریاچه سفید می‌شد. کارد به‌خنجری از یخ‌شبیه می‌شد. ناگهان جامهای بلور خود را چنان آشکار کردند که گفتی بانوار های نور برافراشته‌اند...

لویز گفت: اکنون برمی‌خیزیم باهمه می‌ایستیم. خانم کاری کتاب سیاه را روی پیانولابهن گسترده (کرده) است. وقتی سرود می‌خوانیم، و درآن حال که دعا می‌کنیم خدا ما را در خواب تندرست بدارد و خودمان را کودکان خردسال می‌خوانیم، نگریستن (به‌مفهوم گریه نکردن) آسان نیست. وقتی غمزده‌ایم و از وحشت می‌لرزیم لطفی دارد باهم سرود خواندن، اندکی تکیه دادن من به‌سوزان و سوزان به‌برنارد و دست یکدیگر را گرفتن، از بسیاری چیزها هراس داشتن، من از لهجه‌ام، رودا از اعداد و با این توصیف همه مصمم به‌پیروزی» در این صورت فقط باید از مترجم توقع بیشتری داشت.

من درست نمی‌دانم در متن اصلی نویسنده چه توصیفی را بکار برده است که فرضا مترجم آن را به این‌ترتیب ترجمه کرده است که «...وپایش گیر می‌کند و خود را روی ریشه های زیر درختها می‌اندازد، که در آنجا نور گرمی نفس زنان درون و بیرون می‌رود. درون و بیرون، شاخه ها پایین و بالامی‌شوند...» و یا چه تعبیری بدینگونه تغییر شکل داده است که «زنان رامی‌بینم که کوزه سرخ‌برسر به‌سوی رودخانه می‌روند یاشتران رامی‌بینم که شترانه راه می ـ روند....» راستی مگر ممکن است که شتر، گاوانه‌راه برود؟

در این مقال بیشتر به‌پرداخت تکنیکی «خیزابها» توجه شد و از بقیه جهات آن بدلیل آنکه امکان گمراهی از سوی مترجم فراهم آمده می‌گذریم حتی از اشتباهات نگارشی و گاهی لغزشهای املایی مثل «قا» بمعنی منظم جمع وجور کردن پارچه و یا چیز های قابل انعطف که بصورت «قاه» ضبط شده است می‌گذریم و از مصدرهای بسیاری که مترجم بشیوه‌ای غلط آنهارا بصورت مرفم یا افعال امری که بیخود بامصدر شینی آمده‌اند چشم می‌پوشیم، چون نمی‌خواهیم منه به‌خشخاش گذاشته باشیم، اما نمی‌توان از این تذکر چشم پوشید که وقتی کتابی عنوان نمونه‌ای از «ادبیات کلاسیك معاصر» جهان را بخود بگیرد، بایستی از ویراستاری کاملی نیز برخوردار باشد، چون امکان دارد شکل ثبت و ضبط واژه‌ها و تغییر صورت افعال مورد تقلید کسانی قرار گیرد که در آموزش زبان فارسی بیشتر به خواندن متون ادبی اکتفا می‌کنند تا دستور زبان.

مؤسسه انتشارات امیرکبیر
تهران ـ خیابان وصال شیرازی شماره ۲۸ تلفن ۶۴۲۰۸۷ ـ ۶۴۴۹۹۰

دیدگاهها
نوشته مصطفی رحیمی مجموعه نه مقاله چاپ دوم ۲۴۶ صفحه
★
گرامر کامل انگلیسی
ترجمه و تالیف احمد حسین مدیری
تفضیلی بر گرامر انگلیسی
چاپ اول ۹۶۲ صفحه
★
تصوف و ادبیات تصوف
نوشته یوگنی ادوارد ویچ برتلس
نوشته سیروس ایزدی
چاپ اول ۷۲۴ صفحه
★
صدای پای دگرگونی
نوشته حسین مهری ـ چاپ اول ۱۵۴ صفحه
مجموعه سی و پنج مقاله
★
عقد و داستانهای دیگر
نوشته اسماعیل فصیح
چاپ دوم ۱۸۴ صفحه
مجموعه هشت قصه کوتاه
★
استرآبادنامه
به کوشش مسیح ذبیحی
چاپ دوم ۳۲۰ صفحه
تاریخ و جغرافیای شهرگرگان
★
افسانه‌های عامیانه روسی
نوشته آگوست فون لویس
ترجمه مسعود بهنام
چاپ اول ۱۷۸ صفحه
مجوعه سی و سه افسانه
★
جنك و صلح (دردوجلد)
نوشته ل.ن. تولستوی
ترجمه کاظم انصاری ـ چاپ سوم

نگاهی به تاریخ جهان ـ در سه بخش
نوشته جواهرلعل نهرو
ترجمه محمود تفضلی
چاپ ششم ـ ۱۹۴۶ صفحه
★
نامه‌های ایندیرا گاندی
نوشته ایندیرا گاندی
ترجمه م.ح. سجودی
چاپ اول ـ ۹۴ صفحه
★
دریای گوهر ـ در سه جلد
گردآورنده: دکتر مهدی حمیدی شیرازی
چاپ چهارم
★
هابیل و چند داستان دیگر
نوشته میگل داونامونو
ترجمه بهاءالدین خرمشاهی
چاپ اول ـ ۲۳۴ صفحه
★
ماشین‌های الکتریکی ـ جلد اول
نوشته مهندس گیوی
چاپ دوم ـ ۳۲۴ صفحه
★
مکانیك عمومی اتومبیل وشناسائی خودرو
نوشته عبدالجواد بنهی
چاپ پنجم ـ ۲۴۴ صفحه
★
مادرترا ستایش میکنم
(زیباترین آثاردرستایش مادر)
چاپ ششم ـ ۳۱۸ صفحه
★
تاریخ هیجده‌ساله آذربایجان (یاسرنوشت گردان و دلیران)
در دوجلد، قطع پالتوئی
نوشته احمد کسروی
چاپ نهم ـ دوره دو جلدی ۳۹۰ ریال
★
فرهنك فارسی عمید (قطع بزرك)
تالیف حسن عمید
چاپ دوازدهم ـ ۱۱۴۴ صفحه
★
ادیان و مکتبهای فلسفی هند (در ۲ جلد)
داریوش شایگان
چاپ دوم ـ ۹۸۰ صفحه

تاریخ مشروطه ایران در (دوجلد، قطع پالتوئی)
نوشته احمد کسروی
چاپ چهاردهم، بهای دوره دو جلدی ۳۹۰ ریال
★
صحیفه کامله سجادیه
علی‌ابن‌الحسین زین العابدین علیه‌السلام
ترجمه و نگارش جواد فاضل
چاپ هشتم ـ ۴۹۸ صفحه
★
به کودکان خواندن بیاموزید
نوشته گلن دومن
ترجمه پروین بیگلری
چاپ دوم ـ ۱۶۰ صفحه
★
فرهنك اساطیر یونان و رم، (دردو جلد)
نوشته پیرگریمال
ترجمه دکتر احمد بهمنش
چاپ دوم، ۱۱۶۰ صفحه
★
سیر فلسفه درایران
نوشته محمد اقبال لاهوری
ترجمه ا.ح. آریان‌پور
نشر چهارم
★
سه مقاله درباره بردگی
نوشته ای. پ. پتروشفسکی ی، آ، بلیایف
ترجمه سیروس ایزدی چاپ اول
★
ولپن
نوشته بن‌جانسن
ترجمه عبدالحسین نوشین
چاپ دوم
★
شاهنامه فردوسی
بامقدمه بایسنقری وازروی نسخه طبع امیربهادر
چاپ پنجم
★
تصویر بزرك
نوشته دینوبوتزاتی
ترجمه بهمن فرزانه
چاپ اول
★
فرهنك حقوقی انگلیسی ـ فارسی
روزنامه خاطرات اعتمادالسلطنه
نوشته اعتمادالسلطنه
با مقدمه وفهارس از: ایرج افشار
چاپ سوم
★
بربادرفته (جلداول ودوم)
نوشته مارگارت میچل
ترجمه حسن شهباز
چاپ سوم
★
دیوان عبدالواسع جبلی
به‌اهتمام و تصحیح و تعلیق ذبیح‌اله صفا
چاپ دوم
★

موشها و آدمها
نوشته جان‌اشتاین‌بك
ترجمه پرویز داریوش
چاپ سوم
★
داستان غم‌انگیزو باور نکردنی ارندیرای ساده‌دل و مادر بزرك سنگدلش
نوشته: گابریل گارسیا مارکز
ترجمه بهمن فرزانه
چاپ اول
★
عصر اعتقاد
نوشته آن فرمانتل
ترجمه احمد کریمی
چاپ دوم ۲۵۰ صفحه
★
آخرین روزهای لطفعلی خان زند
نوشته سرهارفوردجونز ترجمه هما ناطق ـ جان گرنی چاپ دوم ۸۴ صفحه
★
سیدجمال‌الدین واندیشه های او
تالیف مرتضی مدرسی چهاردهی
چاپ پنجم ـ ۵۲۵ صفحه
★
وحشت‌اباد
نوشته خسرو شاهانی چاپ چهارم ـ ۱۷۷ صفحه
★
تاریخ پزشکی ایران
نوشته سیریل‌الگود
ترجمه دکتر باهرفرقانی
چاپ اول ۶۹۶ صفحه
★
دیوان حافظ
به خط جواد شریفی تابلوها و تصویرها از محمد تجویدی
چاپ دهم ـ ۳۷۸ صفحه
★
مدیر مدرسه
نوشته جلال آل‌احمد چاپ ششم ـ ۱۳۴ صفحه
★
دیوان اشعار محمد تقی بهار (ملك‌الشعرا)
جلد دوم
چاپ سوم ۶۴۶ صفحه
★
جهان اسلام
(دوران خلافت)
نوشته برتولد اشپولر
ترجمه دکتر قمر آریان
چاپ اول ـ ۲۱۶ صفحه
★
بامداد اسلام
نوشته دکتر عبدالحسین زرین کوب چاپ چهارم ـ ۱۷۳ صفحه
★
عصر استعمارزدائی
نوشته س. ن. فربد چاپ دوم
۲۵۸ صفحه
★
★

انتشارات مدرسه ابراهیمیه کرمان

کتاب المبین

تالیف مرحوم آقای حاج محمد خان کرمانی مشتمل براحادیث وارده در الهیات و سلوک واحادیث اصول فقه که با خطی زیبا افست شده است.
در دو جلد. قیمت دو جلد ۲۰۰۰ ریال
محل فروش:
کرمان ـ جنب شرکت فرش چاپخانه سعادت
تهران ـ کتابخانه طهوری روبروی دانشگاه

EQBAL
سازمان چاپ وانتشار اقبال
خیابان شاه‌آباد ـ تلفن: ۳۱۸۷۰۱
★
زندگانی حضرت محمد (ص)
بقلم آقای محمد علی خلیلی ۸۰۰ ریال
★
زندگانی حضرت علی (ع)
بقلم آقای محمدعلی خلیلی ۵۰۰ ریال
★
زندگانی چهارده معصوم (ع)
بقلم آقای صابر کرمانی ۳۰۰ ریال
★
اصول دین و احکام برای خانواده
بقلم آقای برقعی ۱۰۰ ریال

سازمان انتشارات اشرفی
میدان شهناز اول مهران ـ ۷۵۴۰۵۳
انتشارات اشرفی برای کودکان و نوجوانان منتشر کرده است.
۱ـ قصه های تازه از کتابهای کهن مجموعه ده کتاب دریک جلد مهدی آذر یزدی ۵۰۰ ریال
★
۲ـ داستانهای مصور اسلامی
مخصوص کودکان به نام های: طوفان نوح، مرغ سلیمان، باباآدم، ننه‌حوا، لقمان حکیم، ادیس فضانورد، بهشت زمین، شتر صالح، گلستان آتش، قوچ بهشتی نوشته مصطفی زمانی ـ هرجلد ۴۵ ریال
★
۳ـ آی نقطه، نقطه، نقطه
منوچهر اشرف الکتابی ۳۵ ریال
★
۴ـ عمونوروز
نوشته صبحی مهتدی ۱۰۰ ریال

شرکت سهامی انتشارات خوارزمی
تهران ـ خیابان وصال شیرازی شماره ۲۸ تلفن ۶۴۲۰۸۷ ـ ۶۴۴۹۹۰
تمثیلات
★
شش نمایشنامه و یك داستان
نوشته میرزافتحعلی آخوندزاده
ترجمه محمد جعفر قراجه‌داغی
چاپ دوم ۴۵۶ صفحه
★

سیمای پنهان برزیل
نوشته فرانسیسکو خولیائو
ترجمه محمد علی صفریان
چاپ دوم ۱۷۸ صفحه
بررسی تحولات سیاسی اخیر برزیل
★
ویتکنشتاین
نوشته یوستوس هاوت ناک
ترجمه منوچهر بزرگمهر
چاپ دوم ۱۶۲ صفحه
رساله‌ای فلسفی ـ منطقی ـ از فیلسوف بزرگ اتریشی.
★
اخلاق ناصری
نوشته خواجه نصیرالدین طوسی به‌تصحیح وتنقیح مجتبی نبوی علیرضا حیدری چاپ اول ـ ۶۱۹ صفحه
★
دوره آثار افلاطون
(در هفت جلد) ترجمه محمد حسن لطفی ـ رضا کاویانی ـ چاپ جدید.
★
تیه‌زره
نوشته ویلیام ایجت اسمیت
ترجمه عبدالله گله‌داری چاپ دوم.
★
بیست کشور امریکای لاتین (جلد سوم)
نوشته مارسل نیدرگانگ
ترجمه محمد قاضی
چاپ اول ـ ۳۲۸ صفحه
★
روش مختصاتی وهندسه چهار بعدی
تالیف ی.م. گلفاند ـ ا. گنگلاله گوله‌وا. ا.ا. کیریلوف
چاپ اول ـ ۱۰۴ صفحه
ترجمه پرویز شهریاری
ساختمان های خانواده و خویشاوندی در ایران
نوشته جمشید بهنام
چاپ سوم ـ ۱۰۴ صفحه
★
ریشه‌ها
نوشته الکس هیلی ترجمه علیرضا فرهمند چاپ اول ـ ۶۹۵ صفحه
★
آقای رئیس جمهور
نوشته میکل آنخل استوریاس
چاپ پنجم ۴۰۸ صفحه

انتشارات بابك
میدان ۲۴ اسفند ـ اول آیزنهاور ـ بازار ایران طبقه سوم پلاك ۹۳ تلفن ۹۲۷۶۱۷

فتنه باب
تالیف اعتضادالسلطنه
توضیحات ومقالات بقلم دکتر عبدالحسین نوائی
۳۷۵ ریال
آ ـ ۳۹۴۵

انتشارات زرین
خیابان شاه‌آباد ـ کوچه ممتاز ـ ۳۰۵۲۴۶
★
نیایش های جاویدان (یا صحیفه سجادیه)
تالیف داریوش شاهین ۵۰۰ ریال
★
اطلاعات عمومی جدید
گرد آورنده م. ریاحی‌پور ۶۰۰ ریال

انتشارات بوعلی
تهران ـ میدان ژاله ـ شماره ۶۴۸ ـ ۳۳۵۲۰۸
سل و سرطان
تالیف منوچهر حق‌گو
★
ساختمان و طرز کار ترانزیستور
مترجم و مؤلف: مرتضی شهبازی ۱۵۰ ریال

مؤسسه انتشارات دانش
ناصر خسرو ۳۱۲۸۰۷
★
چرا بفاحشه خانه رفتم
تجزیه و تحلیل بعضی ازمسائل زندگی ساز در برتو اسلام
نوشته: س. م. م. ۱۷۰ ریال
★
هشداری به والدین
نویسنده عبدالرضا ساعتچی بامقدمه س. م. م
★
چگونه میتوان عمر را طولانی کرد
نوشته دکتر هوفلاند ۹۵ ریال
★
گامی در اندیشه
نوشته علی میرفطروس ۳۰ ریال

انتشارات ققنوس
دانشگاه تهران ـ بازارچه کتاب تلفن ۶۶۰۰۹۹
★
۱ـ عاشورای اول من
محمد تیموری ۴۵ ریال
★
۲ـ منظومه خاك
محمد علی سپانلو ۱۱۰ ریال
★
۳ـ شب بیست‌ویکم
(نمایشنامه) محمود داستاد محمد ۸۵ ریال
★
۴ـ دهلیزو پلکان
یانیس ریتسوس
ترجمه م.ع. سپانلو

شرکت سهامی کتابهای جیبی
تهران ـ وصال شیرازی شماره ۲۸ ـ تلفن: ۶۴۲۰۸۷ ـ ۶۴۴۹۹۰
مقالات توماس‌مان
ترجمه ابوتراب سهراب چاپ دوم، ۳۳۲ صفحه پنج مقاله‌در باره گوته، تولستوی، واگنر وفروید.
★
انقلاب مشروطیت ایران
نوشته: م. س. ایوانف
ترجمه: کاظم انصاری
چاپ سوم، ۸۸ صفحه
تحلیل وبررسی علمی ریشه‌های نهضت مشروطیت ایران.

آقای مطالعه

کاریکاتور از: حسین رحیم خانی

لایم‌لایت
نوشته چارلی چاپلین
ترجمه رضا سید حسینی
چاپ دوم، ۲۱۶ صفحه
اثری از چاپلین، نامدارترین هنرمند معاصر.
★
جنگلهای ایران ـ کتاب جوانان
نوشته دکتر حبیب‌الله ثابتی
چاپ دوم ـ ۲۵۶ صفحه
★
اصفهان ـ کتاب جوانان
نوشته دکتر لطف‌الله هنرفر
چاپ دوم ـ ۲۸۰ صفحه
★
تصویر جهان درفیزیك جدید
نوشته ماکس پلانك
ترجمه مرتضی صابر
چاپ دوم ـ ۲۱۰ صفحه
★
ماه عسل
نوشته گوهرمراد
یک نمایشنامه تازه ازغلامحسین ساعدی.
چاپ اول ـ ۱۲۰ صفحه
★
جهانی که من میشناسم
نوشته برتراندراسل
ترجمه روالله عباسی
چاپ چهارم
★
قالی ایران ـ کتاب جوانان
نوشته م. ا. به‌آذین
چاپ دوم
★
خلبان جنك
نوشته آنتوان‌دوسنت‌اگزوپری
ترجمه دکتر اقدس یغمائی
چاپ دوم
★
خلیج فارس ـ کتاب جوانان
نوشته احمد اقتداری
چاپ دوم
★
سقوط
نوشته آلبرکامو
ترجمه شورانگیز فرح
چاپ سوم ـ ۱۸۹ صفحه
★
ابومسلم سردارخراسان ـ کتاب جوان
نوشته دکتر غلامحسین یوسفی
چاپ دوم ـ ۲۴۲ صفحه
★
درباره رمان و داستان کوتاه
نوشته سامرست موام
ترجمه کاوه دهکان
چاپ سوم ـ ۳۸۰ صفحه
★
گوهرها ـ کتاب جوانان
نوشته یحیی ذکاء
★

برای آموزش در هر زمینه نیازمندیهای آموزشی اطلاعات شما را راهنمایی می کند

بشارتی بمحققین عالیقدرو مجتهدین عالی‌مقام
کتاب مفتاح‌الکتب‌الاربعه
فهرستی نوین و جالب از کتب اربعه
بقلم جناب آقای حاج سید محمود موسوی ده سرخی، که اکنون ۱۲ مجلد آن از طبع خارج شده و بقیه دردسترس علاقمندان قرار خواهدگرفت.
مراکز فروش ـ قم ـ خیابان ارم کتابفروشی بصیرتی
قم ـ کوچه آقا زاده کتابفروشی اسمعیلیان
۱ـ۱

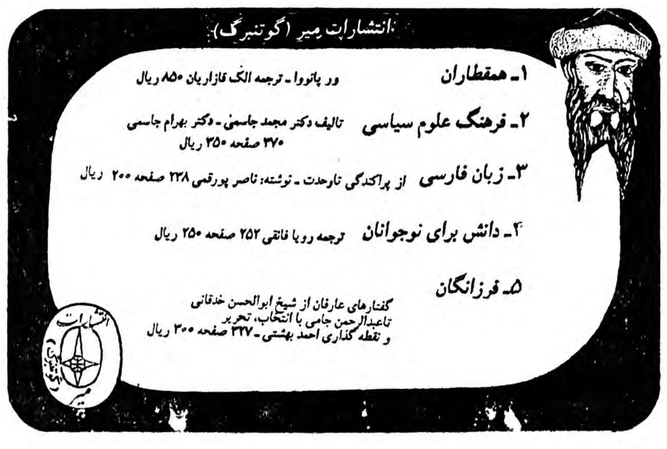

نگاهها و کتابها

افسوسها منتشر شد

افسوسها عنوان مجموعه شعری است از دکتر علی اصغر که به‌تازگی ازسوی شاعر وارد بازار کتاب شده است.

دکتر افقه که از نویسندگان قدیمی است، از سال ۱۳۲۳ کار نویسندگی را با مجله یادگار آغاز کرد و پس از آن درنشریات یغما، وحید، گوهر ومجله‌آموزش و پرورش مطلب می‌نوشت. دکتر افقه مدتی نیز بانام مستعار «الف ـ دبیرو افامعلم» مقالات جالبی‌راازر طریق‌روزنامه بامشدو مجله جوانان ایران‌نوین منتشر می کرد. علی‌افقه که درسال ۱۳۳۵ از دانشکده ادبیات پاریس‌درجه دکترا گرفته، همراه با سمتهای متعدد اداری در وزارت آموزش وپرورش وعلوم و آموزش عالی به تدریس دانشگاهی نیز اشتغال داشته است.

دکتر افقه افسوسها را به سبب «افسوس برگذشته و بردوران جوانی از دست‌رفته که‌مانند پرنده‌ای خوش بال‌وپر از گوشه‌بام زندگی پرواز می کند و هیچگاه برنمی گردد و همچنین تاسف برمرك استادان و دوستان و آشنایان خودسروده است.

در افسوسها، افزون‌بر قطعات برمرك‌پدرم، برمرك کندی، برمرك حسنعلی منصور، برمرك سپنتا، برمرك استاد دکتر صورتگر و برمرك مادرم، اشعاری نیز با عناوین، در افقهای دور دست، رویا، اشك غلطان، شب یلدا، سرمای دی، نیم قرن شور و عشق، به استاد دکترمهدی حمیدی، یادآن...، کابوس شکن، قطره‌اشکها، سرگذشت، به‌چه می‌اندیشم؟ نقد عمر، به‌همکار عزیزم حبیب‌الله بیگناه، گردآمده‌است.

افسوسها در ۶۱ صفحه وبه بهای ۵۰ ریال دردسترس دوستداران کتابهای شعر قرار گرفته است.

● ● ●

دریچه

دریچه عنوان کتاب ارزشمندی است از انتشارات بابك که گزیده‌ای از شعر، قصه ومقاله جلال‌آل‌احمد، اسماعیل خویی، جواد مجابی، اسماعیل شاهرودی، سیاوش کسرایی، محمد علی سپانلو، احمد رضا دریایی، پرویزشاپور، کاظم سادات اشکوری و دیگران را دربرمیگیرد.

دریچه در ۲۳۰ صفحه وبه بهای ۲۰۰ ریال در دسترس دوستداران کتابهای هنری و ادبی قرار گرفته است.

● ● ●

اطلس جهان

موسسه جغرافیایی و کارتوگرافی سحاب، درمجموعه انتشارات تازه خود، کتاب اطلس جهان رادرکتابی باچاپ، صحافی و کاغذ نفیس منتشر کرده است.
این اطلس که پیشتر سه بار چاپ شده باتجدید نظر و منطبق باآخرین نقشه هاو آمار مراحل چهارمین چاپ را پشت سر گذاشته است.
اطلس جهان با ۱۵۲ صفحه، ۳۲۰ ریال قیمت دارد.

هابیل و چند داستان دیگر

انتشارات امیرکبیر هابیل و چند داستان دیگررا در مجموعه ادبیات کلاسیك معاصرمنتشر کرده است.

داستان هابیل حکایت بی شاخ و برك یك مالیخولیاست در این داستان شور و تمنای بی مرگی بیداد میکند. تمنای بیمرگی و جاودانگی و حسادت به‌بی‌مرگی ونام و آوازه جاودان‌دیگری. خوآکین (قابیل) به هابیل که عزیزبی‌همت است و درنقاشی به شهرت سهل‌الوصول دست‌می‌یابدو درآثار وبا آثارش جاودانه می شود، حسادتی بی‌مهابا دارد.

«مرك مردستان» داستان دیگری از این مجموعه داستان عشق خود خواهانه الخاندرو ـ گوست به خولیاست. خولیا، زیبای شهرآشوب، زندگی‌اش را در تردیدی دردناك به پایان می‌برد وفقط در آستانه مرك از عشق الخاندروبه خود مطمئن می‌شود.

قدیس مانوئل، نیکوکار شهید داستان کشیشی است که ایمان ندارد یا خیال می کند که ایمان ندارد. او نامونوشك را پرورنده و بارور کننده ایمان می داند. قدیس مانوئل بی‌آنکه ایمان داشته باشد، یالااقل به‌ایمان خود ایمان داشته باشد، به دیگران ایمان می‌آموزد.

کتاب هابیل در ۲۳۴ صفحه و به بهای ۲۵۰ ریال منتشر شده است.

انتشارات رادیوتلویزیون ملی ایران

دعوت بهمکاری:

انتشارات سروش، همکاران ناشر وکتاب فروش شهرستانی سراسر کشور را که مایل به قبول نمایندگی و توزیع انتشارات سروش باشند به همکاری دعوت میکند. علاقمندان برای کسب اطلاعات بیشتر می‌توانند با تلفن ۸۳۰۷۶۰ روابط عمومی انتشارات سروش تماس حاصل فرمایند و یا به آدرس تهران، خیابان تخت طاووس نبش روزولت، ساختمان رادیو تلویزیون، طبقه‌سوم، روابط عمومی انتشارات سروش مکاتبه ویامراجعه نمایند.

کشتی به‌خشک راندن

مجموعه مقالات منتشر شده و منتشر نشده‌از
دکتر حسن حاج‌سیدجوادی
توسط انتشارات جاویدان پخش شد
بها ۲۵۰ ریال

نیازمندیهای اطلاعات تلفنی آگهی می پذیرد

استخدام: ۳۰۳۷۰۲ـ۳۱۱۲۱۹ املاک و مستغلات: ۳۰ - ۳۶۱۲۲۹ خرید و فروش: ۳۲۸۲۵۷ـ۳۲۸۴۱۴ خدمات: ۳۱۲۴۱۳ - ۳۱۱۲۲۷

راهنمای سفر به سراسر دنیا

تاپ تورز

بهترین راه جهانگردی

***

سازمان توریستی و مسافرتی

آپادانا

جاده قدیم شمیران چهار راه حقوقی اول ایرج شماره ۴ـ تلفن ۷۵۴۸۳۰ـ۷۵۶۲۰۳ ـ ۷۵۷۹۸۹

***

سازمان توریستی

ایرانین اکسپرس

خیابان شاهرضا ـ ابتدای ویلا شماره ۱۴ تلفن ۹ـ۸۳۴۰۴۶

***

آژانس اراکسپرس اینترنشنال ایران

خیابان ویلا ـ شماره ۲۳ تلفن ۷ـ۸۳۱۳۵۵

***

آژانس مسافرتی و جهانگردی

مهاجری و شرکاء

خیابان ویلا ـ شماره ۵ تلفن ۸۲۴۰۷۴ـ ۸۳۱۰۸۱ ۸۲۵۰۵۲

آژانس مسافرتی و جهانگردی

مهاجری و شرکاء

در خدمت مردم شهرستانهای ایران

آبادان

خیابان بریم ـ سان شاین تلفن ۳۲۶۸۰ـ۳۲۴۸۰

اهواز

خیابان ششم بهمن ـ ساختمان دهدشتی تلفن ۲۲۳۴۴ـ۲۲۸۵۵

رشت

خیابان پهلوی روبروی بانک بیمه ایران تلفن ۲۲۳۹۹

شیراز

خیابان زند ـ جنب کوچه شهرداری تلفن ۲۶۹۶۳ـ۲۶۳۶۶

مشهد

ابتدای خیابان خسروی نو جنب ایران ایر تلفن ۲۰۷۵۴ـ۳۴۶۱۶ ۲۸۸۵۴

مبل و دکوراسیون

مبلمان خارجی

از اسکاندیناوی

خیابان پهلوی روبروی ورودی پارک شاهنشاهی کوچه شناسا شماره ۴۱ دفتر فروزان راد آـ۸۱۲

تالار جنرال مبل

عرضه کننده زیباترین مبلمان استیل و مدرن ایتالیائی و ایرانی انتهای وزراء نبش خیابان ۲۷ تلفن ۶۲۵۸۴۵

تعمیر مبل

تعویض رویه مبل فوری تلفن ۶۶۲۸۹۷ ۱ـ۱

مبل مظفر

تعویض روی مبل و صندلی ۶۲۹۹۶۸ آـ۱۷۵۵

تعویض رویه مبل نوری در محل و رنگ کاری ذیرهمی شود ۷۳۶۸۹۲ ازمونند آـ۱۷۵۵

فروش دست اول

ماشین تحریربرقی (۱۲ تا۲) ۸۲۰۸۴۳

لوازم خانگی برقی دانشجوئی بفروش میرسد ۶۶۸۳۹۵ ـ ۶۶۴۸۸۵

بوتیک 308

انواع لباس روز و شب وکفش از ایتالیا فرانسه انگلستان با قیمت های مناسب بهارشمالی بالاتر از بیمارستان شهربانی شماره ۳۰۸

دوربین عکاسی توکانونیک A.E وپرژکتور با فیلمفروشی تلفن ۶۸۶۱۴۶ محمدی ۱۲۱۰ـT

اثاثیه منزل و میز صندلی نهار خوری۸ نفرهپرده کرکرهماشین لباسشوئی و ظرفشوئی توسرخ و مخلوط کن تلفن ۶۳۰۷۲۶ آـ۱۲۰۹

بعلت مسافرت کلیه لوازم منزل بفروش میرسد تلفن ۶۸۷۶۸۴ آـ۹۷۳

دست دوم فروشی ۲۳۹۴۸۶ آـ۵۶۰

نفیس ترین مبلمان استیل فرانسوی شامل پذیرائی ناهارخوری ، وسرویس خواب ، ویترین وکنسول وآباژور ازهرنوع تعدادی جدیدا رسید تلفن : ۲۹۵۲۲۳و ۲۲۶۰۹۱

دستگاهصوتی سونی با قدرت ۷۰وات بفروش میرسد ازساعت ۱۰صبح تا۸ شب تلفن ۳۰۱۵۳۸

پوشاك زنانه و بچه گانه خارجی برای فروش تلفن ۹۶۵۳۱۰

لباس های خارجی و اساس لوکس منزل به فروش میرسد تلفن : ۶۲۲۵۵۳

کلیه لباس خارجی و وسائل منزل فروشی تاج ـ دریان نو زنجان شمالی کوچه سیاماشماره ۶

بعلت مسافرت مبل استیل و نهارخوری معمولی با قیمت مناسب بفروش می رسد . ۶۳۶۴۹۷

مبلمان و لوازم منزل فرنگی بفروش میرسد از ۲ الی ۵ر۷ ۲۶۳۴۲۱

حراج لباس و کفش زنانه تابستانی نصف قیمت ۸۴۷۴۴۵

امتیاز دانشجوئی برای اتومبیل وسایر وسایل بفروش میرسد تلفن ۶۵۴۵۷۱ و ۶۵۹۴۷۹

بعلت تغییر دکوراسیون یکدست مبل و میز ناهار خوری بفروش میرسد ۶۸۴۲۰۵ آـ۹۴۶

مقداری لباس نو و دست دوم خارجی بچگانه و سایز های ۳۶ ببالا بعلت مسافرت حراج می شود تلفن ۶۲۴۷۳۶ ۱ـ۲ آـ۶۴۸

تعدادی فرش و وسائل خانگی و آشپزخانه بعلت مسافرت به فروش میرسد پنجشنبه ۳ بهبعد جمعه ساعت ۸ صبح الی ۸ شب ۷۹۵۶۳۸ خامنهای ۱ـ۲ آـ۶۴۷

مقداری اشیاء نفیس و قدیمی بعلت مسافرت به فروش میرسد ۴ـ۸ تلفن ۸۴۱۱۸۵

آماده تحویل

آشپز خانه پیش ساخته ایتالیائی چوبی بالا وپائین از متری ۳۸ هزار ریال .فورمیکا بالا وپائین از متری ۲۸ هزار ریال تلفن ۸۵۴۱۹۶ و ۸۵۱۷۴۷

گچ بری پیش ساخته

تلفن ۸۵۴۱۹۶ و ۸۵۱۷۴۷

لباس های پائیزی و تابستانی از لندن و پاریس باقیمت مناسب بفروش میرسد نشانی : عباس آباد فرح شمالی خیابان سرمد ساختمان جنوبی شماره ۳۶ تلفن: ۸۵۸۵۳۶

خرید اثاثیه

گالری فرش

شایان ۶۶۱۰۶۹ و ۶۶۶۲۳۰ خریدار قالی و قالیچه کهنه ونوکاخ ۷۹

فرش ایران نوین

فرش های بقیمت رسیده شما را برای صادرات گرانتر از همه می خرد ۶۵۳۱۹۵

کلیه لوازم منزل شما را خریداریم ۳۰۲۶۳۹

اتومبیل فروشی

پیکان

پیکان دولوکس مدل ۵۷ کار کرد ۱۰۰۰۰ کیلو متر نمره شهرستان ۵۲۴۵۳۸

پیکان۳۶طوسی روشن فروشی تلفن ۳۰۳۴۷۶ آـ۱۲۰۷

وانت پیکان مدل ۵۶ دارای اطاق با ۴۰۰۰ کیلو متر کارکرد باپلاک شخصی به شرکتهای تجاری به فروش میرسد طالبین از ساعت ۸ الی ۱۴ر۵ باتلفن شماره ۸۲۱۰۸۷ تماس حاصل نمایند. آـ۷۰۶

پیکان ۵۰ـ۱۸ هزار تومان ـ میدان شامخیابان روبروی گرمابه یاس ۱ـ۲ آـ۶۲۱۹

پیکان ۵۴تمیز قیمت ۳۲۰۰۰۰ ریال تلفن ۳۵۶۱۲۵ آـ۵۰۲

فولکس

گلف پاسات کمپینگ استیشن دور بسته یک کابین دو کابین نقد و اقساط تلفن ۷۹۰۰۰۸

ژیان

ژیان ۵۳ بفروش میرسد تلفن ۹۲۰۷۴۴ آـ۴۵۴

ژیان مدل ۵۳ بفروش میرسد ۹۶۴۴۰۱ آـ۹۴۵

ژیان ۵۵ بسیار تمیز بارادیو پخش بفروش میرسد ۲۶۳۴۷۹ آـ۹۷۴

هیلمن

هیلمن پیکان رنو نقد و اقساط ۸۲۸۹۱۴

هیلمن سفید تهران ل مدل ۷۵ بارادیو پخش فروشی تلفن ۷۶۳۷۸۵ آـ۵۵۹

هیلمن ۷۵ نخودی ۲۷ هزار تومان ۸۴۴۳۴۶ آـ۱۲۰۶

بی ام و

بام و ۲۰۰۲ مدل ۷۱ سفارش آمریکا رنگ آبی متالیك بعلت مسافرت بفروش میرسد ۸۴۶۶۲۳

ب ام و ۵۱۸ مدل ۷۸ انگوری متالیک شیشه رنگی مقطوع ۷۰ هزار تومان تلفن ۶۵۵۱۳۸ و ۶۳۸۱۵۵ آـ۵۰۱

ب ام و ۵۱۸مدل۷۸ رنگ انگوری متالیکبارادیو پخش ۶۵۰۳۵۷ آـ۹۷۹

بی ام و ۲۰۰۲مدل ۷۲ زردقناری موتور ۷۷ خیلی تمیز نقد و اقساط تلفن ۸۵۳۰۸۸ آـ۱۲۰۵

فورد

فورد کاپری مدل۷۰تمیز فوری بفروش می رسد تلفن : ۹۶۴۶۷۶

دوج

گالانت سفید مدل ۷۸ کارکرد ۸۰۰۰کیلو متر تلفن ۲۴۷۹۰۹ ساعت ۵ ببعد آـ۷۰۸

گالانت آبی متالیک مدل ۷۷ اروپائی ۶۷۵۰۰ تومان ۷۶۹۵۷۴ آـ۵۰۰۱

فیات

فیات ۱۲۵ و ۱۳۱ و ۱۳۲ پیش قسط از ۱۵۲۹۳ تومان ۸۹۰۸۹۳ آـ۱۸۴۵

فیات مدل ۷۱ اسپورت بسیار تمیز بارادیو پخش رنگ آلبالوئی فوری بفروش می رسد تلفن ۳۱۲۲۰۴ ۱ـ۱

فیات۱۲۸ کوپه ۷۲ تمیز رینگ اسپرت رادیو پخش قرمز۴ تا۷ شب ۷۹۷۳۹۷ ۱ـ۲ آـ۸۳۳

فیات۱۳۲مدل ۷۶ موتور۱۸۰۰ سرمهای ـ ۵۵ هزار تومان ۸ـ۸۹۱۰۵۰ از ساعت ۸تا۵ر۱ ۱ـ۲ آـ۴۵۳

فروش استثنائی

فیات ۱۲۴ـ ۱۸۰۰ مدل ۷۳ قیمت ۲۷هزار تومان ۲۴۳۴۶۶

شورولت

اتومبیل شورلتکامارو دیپلمات اسپشل مدل ۱۹۷۸ ـ ۶ سیلندر دندهای ـ فول با کولر قیمت مقطوع ۱٫۷۵۰٫۰۰۰ ریال تلفن ۳۳۷۹۱۰ آـ۶۱۷۷

شورولتکامارو مدل ۷۵عصر ها از ساعت ۴ الی ۹ شب تلفن ۳۰۳۱۳۱ آـ۵۵۷

اتومبیل شورلتکامارو دیپلمات اسپشل مدل ۱۹۷۸شش سیلندر دندهای فول باکولر قیمت ۱۷۵۰۰۰۰ هزار ریال تلفن ۳۳۷۹۱۰ آـ۹۷۱

کامارو طرح رالی اسپرت ال تی زرد و مشکی ۸ سیلندر اتوماتیک کولر فابریک رادیو ضبط فرمان هیدرولیک شیشه رنگی آنتن داخل شیشه بعلت مسافرت بدون واسطه فروشی ۲۷۶۰۷۰ ۱ـ۲ آـ۴۷۱

رنو

رنو ـ پیکان ـ سوبارو ـ تویوتا فیات ـ گالانت با وام بانکی ۳۰ ماهه و باوام آزاد ۹۲۱۹۳۱ ۱ـ۱۳ آـ۲۰۰۲

وانت بنز ۵۰۸ صفر کیلومتر بفروش میرسد ۶۶۸۳۹۵ ـ ۶۶۴۸۸۵ ۱ـ۳ آـ۶۱۷۱

پژو

پژو ۵۰۴ مدل ۷۳ جی ال ۵۵۹۹۰۰ آـ۹۷۳

پژو ۳۰۵ اراس مدل ۱۹۷۸ بدون گمرک رنگ آبی متالیک فروشی تلفن ۳۴۴۷۶۸ آـ۵۰۴

پژو ۵۰۴ استیشن ۷۳ سه صندلی ۷۸۳۵۸۰ آـ۱۲۱۲

پژو ۵۰۴و ۴۰۴ مدل ۷۱ تلفن ۲۳۸۶۴۱ ۱ـ۲ آـ۴۳۶۱

آریا

موریس

موریس ۱۳۰۰ آلبالوئی دارای رادیو پخش بفروش میرسد تلفن ۳۰۳۷۰۲ آـ۵۰۸

مینی ماینر

مینی ماینر۷۶بسیار تمیز ۸۵۶۶۰۰ و ۸۵۷۷۰۰ آـ۱۲۰۸

اتوبیانکی ۷۰ اسب قدرت مدل آخر ۷۵ باوسایل اضافی در شرایط خوب ۶۳۹۱۶۷ ـ ۸تا۵ بعدازظهر بهروز آـ۱۲۰۲

اپل ۶۶ با قیمت استثنائی تلفن ۳۷۷۴۴۳

پونتیاك

پونتیاک گران پری ۷۵ فول متالیک سبز عصر ها تلفن ۷۸۲۵۸۵ آـ۶۵۱

مزدا

مزدا وانت ۱۶۰۰ مدل آخر ۵۴ پلاک شخصی نقد و اقساط تلفن ۶۴۵۰۸۶ آـ۵۰۳

ماشین باکی موتور ۷۱ رنگ زرد اسپرت تلفن ۹۲۴۷۹۰ آـ۱۲۱۱

جیپ

جیپ پاترول ۹ نفره نقد و اقساط بفروش می رسد تلفن ۷۵۱۸۳۰ آـ۹۷۰

یکدستگاه جیپ کروک مدل ۵۵ خیلی تمیز فروشی تلفن ۲۶۳۴۰۴ آـ۸۱۰

خرید اتومبیل

انواع اتومبیل از دم قسط خریداریم تلفن ۹۲۱۹۳۱

انواع سواری از دم قسط ماهی ۲ هزار تومان خریداریم ۹۶۳۳۰۵ آـ۹۹۰

اتومبیل شما رادر مقابل رهن سند نقد و اقساط خریداریم ۸۹۹۹۸۶ و ۸۹۴۸۷۸

خریدار اتومبیل های مرجوعی و ترانزیت تلفن، ۹۲۷۴۴۹

آـ۱۴۰۰

چند دستگاه اتومبیل آمریکائی از دم قسط خریداریم تلفن : ۲۶۹۵۳۷

فروشگاههای اتومبیل

انواع تویوتا و پیکان و وانت

رنو و هیلمن ۳۷ با وام بانکی تلفن ۹۲۷۵۸۸

انواع اتومبیل های ایرانی و خارجی باوام بانکی ۳۰ ماهه و یا وام آزاد ۹۳۴۴۲۵ ـ ۹۲۱۹۳۱

پیکان نقد و اقساط با وام بانکی تلفن ۶۴۱۹۵۶

تویوتا

کارینا ـ کرونا وانت تحویل فوری نقدواقساط تلفن : ۳۱۴۵۷۱ـ ۳۰۲۸۱۸

تویوتا

شرکت جهان تویا

انواع اتومبیل های تویوتا با شرایط نقد و اقساط .

تلفن فروش تهران : ۵۴۹۲۶۳ و ۵۴۶۸۶۴

خرمشهر: ۲۱۵۵و ۵۹۴۹

تویوتا ـ پیکان ـ رنو هیلمن با وام بانکی ۳۰ ماهه آزاد تلفن ۷۵۱۸۳۰

شرکت تراك سل

انواع تویوتا ـ پیکان ـ شورلت ـ بیوك ـ هیلمن رنو ـ پژو ـ فولکس واگن گلف وپاساد نقدواقساط با وام بانکی تحویل فوری تلفن ۹۳۹۷۸۴

لانسر

اتومبیل استثنائی ۱۹۷۸ . زیبا . محکم . سریع .نقد و اقساط با بهره بانکی نماینده فروش در ایران

شرکت پلام

کورش کبیر نبش شهناز ۵ ۷۵۳۹۵۸ و ۷۵۵۰۸۴

داتسون

کورش کبیرـ نرسیده به پل رومی تلفن ۶۲۱۷۰ ۲ـ ۲۶۴۳۷۰ ـ ۲۶۶۴۰۱ شماره ۲ کرجـ دهقان ویلا انواع و اقسام داتسون ـ لوازم یدکی موجود است آـ۱۲۰۱

گالانت

نقد و اقساط

نمایشگاه اتومبیل پرویز ۷۵۳۹۵۸ و ۷۵۵۰۸۴

جیپ آرو

بامشخصات فنی زیر : ۴سیلندرـ ۲دفرنسیال سقف فلزی فول فلاتین باشرایطسهل حتی بدون پیش قسط .

تلفن فروش تهران ۵۴۹۲۶۳ و ۵۴۶۸۶۴ خرمشهر ۲۱۵۵و ۵۹۴۹

اتومبیل کرایه

M.A.S

اتوبوس و مینی بوس دربست بارکاندیشن(کولر) مخصوص مسافرتو آژانسهای توریستی ۹۷۸۸۱۵ و ۹۷۰۸۱۴

هودج تاکسی

با اتومبیلهای تشریفاتی با راننده وبی راننده در تمام شبانهروزدر خدمت شما است .

روزولت شمالی تلفن : ۸۵۷۶۳۱ـ ۸۴۷۴۲۱

اتو جدید

کرایه اتوبوس و مینی بوس فوری ۷۳۸۶۵۲ـ ۷۳۹۷۸۳

نایس تاکسی سرویس شبانه روزی تلفن ۲۳۳۱۴۲ آـ۵۵۶

مورد نیاز کرایه

۱۵ دستگاه اتومبیل پیکان و آمریکائی با راننده برای آژانس هودج تاکسی نیازمندیم تلفن: ۸۴۷۴۲۱ـ ۸۵۷۶۳۱

تعدادی اتومبیل با راننده برای کار در آژانس مورد نیاز است تلفن ۶۵۳۲۱۰ و ۶۵۴۹۴۲

ماشین آلات

کامیون کمپرسی ونودر برای اجاره موردنیاز است جاده کرج تلفن : ۹۵۰۴۲۵ ـ ۹۵۹۹۹۸

نزدیکترین تعمیرگاه پیکان را انتخاب کنید

تعمیرگاه شماره ۲۰ ـ آیزنهاورجنب پپسی کولا تلفن : ۹۵۱۶۳۶ ـ ۹۵۱۳۸۶ آـ۳۹۴۵

تعمیرگاه شماره ۵۳ ـ سپه غربی بین خوش و قصرالدشت تلفن : ۹۵۵۹۲۲ آـ۰۹۵۰

تعمیرگاه شماره ۰ ـ میدان ژاله تلفن : ۳۴۵۵۷۶ آـ۴۹۰۰

تعمیرگاه شماره ۴۸ میدان ژاله اول فرح آباد روبروی کارخانه برق تلفن : ۳۴۹۳۷۲ آـ۳۹۴۵

تعمیرگاه شماره ۶۵ انتهای خیابان شاهپور بعد از چهارراه مختاری

۱۰۵ مرسدس بنزایران ناسیونان توسل بافری اخوان گلپایگانی . ۵۲۱۷۸۹ و ۵۲۰۴۷۱ آـ۴۵۹۰

تعمیرگاه شماره ۵۱ ـ نواب بین چهارراه انادی و مرتضوی تلفن : ۹۵۴۲۲۲ و۹۵۰۰۸۶ـ ۹۶۰۴۱۸

تعمیرگاه شماره ۴۹ـ خیابان جیحون مقابل ثابت پاسال ۹۵۵۵۹۵

تعمیرگاه شماره ۳۶ـ انتهای شاه سه راه رودکی تلفن: ۹۲۶۹۰۹ ـ ۹۲۱۲۵۵ آـ۹۴۰۵

تعمیرگاه شماره ۳۵ ـ خیابان فرح آباد ژاله مقابل بیمارستان نیروی هوائی . ۳۴۱۱۶۸ آـ۹۴۰۵

تعمیرگاه شماره ۳۴ ـ خیابان تاج جنب برق آلستوم . ۹۷۵۹۴۸ ـ۹۷۰۵۶۷ آـ۳۹۵۰

تعمیرگاه شماره ۳۱ ـ نیروی هوائی وثوق تلفن ۷۹۲۶۱۱ آـ۸۹۰۵

تعمیرگاه شماره ۴۳ ـ خیابان تهران نو بالاتراز ژاندارمری ایستگاه داریوش ۱۱ـ۷۹۸۲۱۰ آـ۹۴۵۰

تعمیرگاه شماره ۳۲ خیابان سپه نرسیده به میدان باغشاه تلفن ۶۴۷۹۰۹ آـ۳۹۴۵

تعمیرگاه شماره۶۱جاده آرامگاه سهراه علی آباد تلفن ۵۵۰۷۲۹ آـ۳۹۴۵

تعمیرگاه شماره ۶ـ خیابان تاج اول نمازی دوم تلفن ۶ـ۹۳۲۹۷۵ ۴۹۵آ

تعمیرگاه شماره ۱۴ خیابان نواب چهار راه اناری تلفن ۸ـ۹۶۸۰۹۶ آـ۲۸۹۰

تعمیرگاه شماره ۶۴ ـ میدان شهیاد روبروی پل فرودگاه تلفن : ۹۵۵۸۵۵ آـ۲۷۱۶

تعمیرگاه شماره۵۸ـ شاهرضا اول خیابان بهار تلفن ۸۲۸۴۴۹ آـ۹۶۷۸

تعمیرگاه شماره۶۲ـ کیلومتر ۸ جاده کرج تلفن ۹۴۴۸۷۷ آـ۹۴۰۵

تعمیرگاه شماره ۴۰ ـ خیابان تهران نوایستگاه قاسم آباد روبروی داروخانه تخت زرین . ۷۳۱۶۸۵ آـ۷۸۹۰

تعمیرگاه شماره ۴۵ ـ جاده تهران نو خیابان پدرثانی ۷۹۳۸۸۰ آـ۴۳۸۹

تعمیرگاه شماره۹خیابان تهران نو تلفن:۷۳۱۵۲۴ آـ۰۴۹۵

تعمیرگاه شماره ۱۶ خیابان کریمخان زند اول ابان جنوبی . تلفن : ۵ـ۸۹۶۵۷۴ آـ۳۴۹۰

تعمیرگاه شماره ۴۴ سلطنت آباد اول خیابان دولت تلفن ۲۴۱۴۴۰ ـ ۲۴۴۱۴۴ آـ۹۴۰۵

تعمیرگاه شماره ۵۲زیبا شهر اول بلوار ۹۴۱۲۷۶ ـ۹۴۳۹۷۷

تعمیرگاه شماره ۴۲ ـ انتهای خیابان سیدخندان تلفن : ۷۹۷۹۴۸ ـ۷۹۰۹۱۴ آـ۳۸۹۰

تعمیرگاه شماره ۴۱ ـ خیابان ایرانمهر مقابل پارك خیام تلفن : ۳۴۷۵۵۶ ـ ۳۴۲۹۳۸

تعمیرگاه شماره ۵۹ ـ خیابان تهران نوروبروی گرمابه تهران پارس ۷۹۸۸۴۱ آـ۹۴۰۵

شستشوی مجانی اتومبیل پیکان

به اطلاع عموم دارندگان اتومبیل پیکان می رساند تعمیرگاه مجاز شماره ۶۴ ایران ناسیونال با ۱۸ هزار متر مربع مساحت تعمیرگاهی وسالن های متعدد مجهز بهدستگاه های مدرن کامپیوتری و متخصصین مجرب و فنی جهت هرگونه خدمات بعداز فروش آماده می باشد ضمنا با هریك از سرویس های نوبتی و یا میزان فرمان و میزان موتور وتعمیرات اساسی اتومبیل مشتریان محترم **مجانا شستشو** میگردد .

نشانی : بعداز میدان شهیاد روبروی پل فرودگاه تلفن ۹۵۵۸۵۵ ـ ۹۵۴۶۷۵

بارکش شهری

شوش بار

حمل بار واثاثیه منزل با بستهبندی درشهروشهرستان

۳۶۱۱۱۱ ۳۶۱۱۱۲ ۳۶۱۱۱۳ ۳۶۱۱۱۴

توسن بار

۹۲۰۱۱۱

بیمه کالا از مبداء تا مقصد بارکش شهروشهرستان

خوش بار

بارکش شهروشهرستان با کارگران ورزیده ۹۵۶۰۰۰ـ۹۵۶۰۰۱ ۹۶۰۰۹۶

جرثقیل کرایه

جرثقیل حاسب

۵۵۴۰۲۷ـ۵۵۴۰۲۶ ۵۵۴۰۲۹ـ۵۵۴۰۲۸

جرثقیل پیمان

از ۱ تن تا ۱۳۰ تن ۱۹ـ۳۶۳۶۱۷

جرثقیل بلوار

۳۴۲۵۶۳ـ۳۴۶۱۱۱

تعمیر تلویزیون

تعمیر فوری تلویزیون رنگی و سیاه و سفیددر منزل نصب آنتن ۸۲۸۳۴۷ ۱ـ۱

تعمیر انواع تلویزیون و نصب آنتن ۹۵۱۶۱۴

تعمیرات رادیو ضبط و تلویزیون آنتن درمنزل ۲۶۳۴۷۹

موکت کاغذ دیواری کفپوش پرده کرکره پرده عمودی ۳۹۱۰۶۳

تزئینات و دکوراسیون

نصب انواع موکت کاغذ دیواری نقاشی و کلیه امور تزئینات ۷۶۹۸۵۴

وقت خود را تلف نفرمائید فقط با یك تلفن نمونه های کاغذ ـ موکت ـ کفپوش ـ پوستر و پوشش حمام و آشپزخانه رادرمحل خودتان انتخاب کنید تا فورا نصب گردد حتی جمعه ها : ۶۶۰۵۰۶و ۳ـ۶۴۵۴۶۲

تابلو های نئون پلاستیک مسی ، برنجی ،استیل. ۵۴۶۶۸۹

تزئینات

موکت ـ کاغذ نقاشی ساختمان تلفن ۸۵۰۷۴۷ و ۸۴۸۶۷۰

خدمات تزئینی آناهیتا

موکت کاغذ دیواری پرده کرکره سقف پوش کف پوش .نقاشی ساختمان درا سرع وقت تلفن

گالری ارغوان

خرید وفروش لوازم منزل نو ودست دوم ساخت خارج تلفن ۲۴۰۵۴۴

خیابان سلطنت آباد فرمانیه خیابان میهن (جنب کلانتری ۲) خیابان نسترن خیابان خوش قدم نبش پرستو پلاك ۱۶

موسسه حاتم

مقاطعه و تعمیرات ـ ساختمان تزئینات ، کوکت ، کاغذ دیواری و نقاشی ۷۳۶۶۵۵

ایران کامو

کاغذ دیواری موکت و پرده با نصب فوری ۸۹۷۳۳۸

نقد و اقساط

با یک تلفن منزل و محل کار خود را تزئین نمائید

۳۱۴۸۳۹

برای ساختمان شما

داربست فلزی عین آبادی تلفن ۲۶۵۳۲۱

مقاطعه کاری

نقشهکشی نوسازی تعمیرات و نماسازی ساختمان با کلیه مصالح

۷۵۳۳۹۰

نقاشی ساختمان ۷۳۸۲۲۴

آسفالت

قیرگونی با تضمین ۷۵۳۹۶۷

آسفالت فوری ۹۸۰۵۳۸

سیمکشی ساختمان پذیرفته می شود تلفن : ۹۳۹۸۶۵

چکه سقف

ایزولاسیون پشتبام بدون کندن عایق قبلی باتضمین شرکت ایزومر ۷۵۰۶۳۴

شرکت ۷۷۷ نقاشی ساختمان کاغذ دیواری موکت کلیه کار های ساختمانی ۸۵۱۵۶۵

آسفالت و نقاشی ۶۳۳۱۹۴

انواع پیچ چوب و خودکار شرکت اسکرو تهران صندوق پستی ۳۱۴ر۱۳۱۷ ازشهرستان ها نماینده میپذیریم ۹۲۲۲۶۲

نقاشی ساختمان

۷۶۴۴۳۹ـ۷۵۴۴۹۳

اف ـ اف

و کلیه کار های برقی ساختمان فوری ۸۹۹۰۴۱ و ۸۹۹۹۵۸

اکوستیک تلفن ۷۶۱۲۸۰

موسسه حاتم اسفالت کاری ساختمان ۷۳۶۶۵۵

ورق موجدار ۷۶۱۲۸۱

آردواز تلفن ۷۶۱۲۸۰

رابیتز تلفن ۷۶۱۲۸۱

فروش و نصب انواع سقف های کاذب درسطح کشور ۷۶۱۲۸۰

نقاشی مدرن ساختمان ۸۴۸۰۹۹

نیازمندیهای اطلاعات تلفنی آگهی می پذیرد

استخدام: ۳۰۳۷۰۲ـ ۳۱۱۲۱۹ املاک و مستغلات: ۳۰ - ۳۱۱۲۲۹ خرید و فروش: ۳۲۸۲۵۷ـ ۳۲۸۴۱۴ خدمات: ۳۱۲۴۱۳ - ۳۱۱۲۲۷

روپلاک سنگ
نصب فوری ۶۶۸۶۷۹

شرکت تکنوم گام
فروشنده‌کلیه لوازم ساختمانی
۸۲۷۶۸۳
آ_۱۷۷۴

قیر و گونی واسفالت
باتضمین ۷۳۸۴۵۵ ۷۳۰۱۰۸

سمپاشی شهریور
منازل باغات کارخانجات
۷۳۸۲۲۲

ایرانیت تکنوکام
۸۳۱۱۳۶

کاشی ایتالیائی
۸۳۱۱۳۶

آردواز تلفن
۸۲۷۶۸۳

سیمان و آهن آلات
۸۳۱۱۳۶

درب پیش‌ساخته
۸۲۷۶۸۳

نوسازی و تعمیرات ساختمان شرکت آرتاج
۶۶۵۲۷۰

داربست پلیت ۷۳۶۰۱۹
نصب‌فوری‌داربست‌فلزی

داربست فلزی فردوس
نصب فوری ۷۳۴۲۱۸

آسفالت پشت‌بام وکوچه وقیرگونی فوری
۹۶۲۲۵۳

فروش و نصب داربست
۸۵۶۲۵۴

سقف‌حیاط خلوت
متر مربع ۱۷۵ تومان
سایبان اتومبیل
۸۴۴۳۷۰

داربست فلزی
ایرانشهر
۸۲۶۳۴۸

نقاشی ساختمان مدرن
فوری تلفن ۷۳۲۱۵۹

سیمانکاری- نماسازی رولپلاک سنگ ۶۶۸۶۷۹

درب وپنجره آلومینیومی و توری و کلیه مصالح ساختمانی آسفالت و نقاشی ۸۹۵۷۳۲

شستشوی مبل و فرش

قالیشوئی شربت اوغلی
شستشو بااصول‌مذهبی
۹۲۶۱۸۹- ۶۲۶۱۴۶

شرکت آلمان خشکشوئی
موکت متر مربع ۴۵ ریال- مبلمان کیست ۱۵۰ تومان
فرش متر مربع ۸۰ ریال- تشک، اتومبیل و نظافت کلی ساختمان
تلفن : ۸۵۰۱۱۱

خشکشوئی موکت
مبل -شبانه‌روزی
۷۸۱۷۱۳

قابل توجه بیمارستانها و هتل‌ها
کارخانه خشکشوئی و سفید شوئی امپریال با دستگاه های مجهز سفارشات کلی و جزئی می پذیرد
۷۹۵۶۰۹ و ۸۹۸۸۱۵ .

شرکت کلین سیتی
خشکشوئی مبلمان موکت‌فرش پرده تشک اتومبیل و نظافت کلی ساختمان ۸۴۴۰۷۷ و ۸۴۳۷۶۱ و ۲۷۳۹۶۰

قالیشوئی زمرد
قالیهای شمارا طبق موازین اسلامی شسته‌و سریعتر تحویل میدهد ۹۲۱۷۷۴

قالیشوئی اخوان
تلفن ۵۹۰۵۳۹

فامرکلین
خشکشوئی مبل موکت و نظافت ساختمان شبانه روزی ۲۳۹۹۳۴

قالیشوئی بیوک
بسرپرستی داریوش
رفوگری‌و رنگ برداری‌پذیرفته می شود تلفن ۵۵۱۳۶۰ و ۹۷ ۱۱۸

سرویس‌شهریور
بزرگترین خشکشوئی مبلمان موکت ، فرش ، پرده و تعمیر پرده‌کرکره
۷۳۸۲۲۲

قالیشوئی‌شمس
بااصول‌مذهبی کر می دهد
۹۵۲۹۱۱ و ۵۹۲۹۴۷

دوراکلین‌سرویس آمریکا
خشکشوئی مبلمان ، موکت ، فرش
و تشک، اتومبیل و نظافت کلی
با آخرین تکنیک متداول در آمریکا
گرانتر نیست ۸۴۵۶۸۳
۸۴۸۳۹۵-۸۴۸۳۹۶

قالیشوئی وطن
۵۵۱۶۷۰

کلین سرویس پاکزا
خشکشوئی فرش مبل موکت وکلیه کفپوش ها با آخرین تکنیک تمیز تر و ارزانتر تلفن ۸۵۳۹۹۵

خشکشوئی ایران کلینز
خشکشوئی موکت ،مبل ، کفشوئی مکالئوم ،موزائیک ، واکس زنی،تزئینات ونظافت کلی ساختمان پارکت۸۴۳۷۴۹

لوله‌کشی گاز

لوله‌کشی گاز
باتائید شرکت ملی گاز ایران
شرکت‌پدیک۸۳۵۸۵۶

لوله‌کشی گاز با تائید
۹۲۹۸۲۸

لوله‌کشی گاز
باتائید شرکت ملی گاز شرکت دماده ۶۵۵۳۹۲

لوله‌کشی گاز باتائید
شرکت هنگ گاز
۲۳۶۸۵۳ ـ ۲۳۴۱۳۸

لوله‌کشی گاز باتائید شوفاژ - تهویه برق شرکت جتیسکو
۲۲۷۸۷۸

تعمیر و سرویس شوفاژ

شرکت تاسیساتی بی‌بی‌بان
با۲۰ سال تجربه تهیه‌و نصب موتورخانه (شوفاژ) در مدت ۲۰روز تعمیر شوفاژ، و تهویه مطبوع (چیلر) شبانه روزی
۷۹۷۱۲۹

شوفاژ
نصب و نگهداری
۲۴۲۰۰۸

شرکت مهندسی
تاپ‌فن
شوفاژ - تهویه مطبوع - برق آبرسانی تلفن تهران ۶۲۳۲۱۱ شعبه شهرستان دامغان کد ۲۲۳۳ تلفن ۲۴۳۱

نصب شوفاژ و تهویه مطبوع و آب رسانی‌شرکت مکرول ۸۲۲۷۸۸

نصب و نگهداری فوری شوفاژ ، تهویه ، برق ، ۸۹۴۱۵۱ و ۸۹۱۷۴۸

نصب‌سرویس نگهداری شوفاژ تلفن ۲۶۲۶۹۸

تهویه‌وشوفاژ
باقساط ۲۴ ماهه
رادیاتورآلومینیومی
وفولادی متری ۸۶ تومان
دیگ‌رایپدو
وعایق‌پشم‌وشیشه
شرکت‌بلاور
تلفن: ۷۹۷۸۰۱

تعمیر و سرویس کولر

نصب و سرویس کولر استخر ، شوفاژ ، برق و تهویه تعمیر و نگهداری
هامدشور۹۲۱۰۰۹

نصب و سرویس کولرو شوفاژ - رحمانی
۷۶۱۴۴۹

کولر شوفاژ برق لوله کشی و آبگرمکن .
۷۵۲۶۶۶

نصبو لوله‌کشی شوفاژ تهویه - آبرسانی -گاز شرکت تاوسا ۲۳۰۸۰۷

سرویس کولر فوری
۳۵۴۵۴۴

نصب سرویس کولر شمیرانات
تلفن ۲۶۲۶۹۸
۱-۲۰ آ-۷۶۱

سرویس کولر و شوفاژ در اسرع‌وقت۶۶۳۷۶۲

نصب و سرویس کولر
۷۶۳۴۷۲

نصب سرویس کولر شمیرانات
تلفن ۲۶۲۶۹۸

تعمیر یخچال

تعمیریخچال فریزر
سیدحسین ۲۴۲۴۳۸

تعمیر یخچال فریزر
اجاق‌گاز تلفن ۲۴۷۳۵۸

ساخت‌او اپراتور بهر اندازه
تلفن ۹۵۸۴۵۷ تصدیقی
آ_۷۹۸

تعمیر انواع یخچال
و آب سردکن تلفن ۲۴۵۰۰۴
آ_۶۱۵

تعمیر بخاری و آبگرمکن

تعمیر انواع ابگرمکن و کولر
۷۶۷۴۷۳

لوله بازکنی

لوله‌باز کنی فوری
تشخیص ترکیدگی‌ترمیم بنائی ، بدون تعطیلی
تخلیه چاه
۸۳۵۵۶۵

تشخیص ترکیدگی لوله
۷۳۶۷۱۸

تخلیه‌چاه
لوله بازکنی
تلفن ۵۶۶۹۸۷

لوله بازکنی شبانه روزی
ارزان ۶۳۶۲۷۹

لوله‌بازکنی و ترکیدگی لوله
تلفن ۸۲۷۴۰۸

لوله‌بازکنی ۷۶۱۶۰۱

تشخیص ترکیدگی لوله با دستگاه الکترونیک لوله‌بازکنی فوری ۹۵۰۷۴۲
آ_۷۸۶

موسسه فنی داریوش
لوله‌بازکنی
تخلیه‌چاه
تشخیص ترکیدگی
با دستگاه الکترونیکی
و ترمیم
بابنائی
۵۴۳۴۷۳

لوله بازکنی وترکیدگی
۹۶۷۲۵۲

لوله‌بازکنی و ترکیدگی شمیران تلفن ۲۶۳۵۴۶

لوله‌بازکنی -فردوسی
بدون تعطیل ۳۵۵۰۰۹

نشت یابی رامتین
تشخیص ترکیدگی با دستگاه الکترونیک و ترمیم بلافاصله
۶۲۷۱۲۶

تشخیص‌ترکیدگی لوله‌بادستگاه الکترونیکو لوله بازکنی‌فوری وبنائی بامصالح بدون‌تعطیلی تلفن ۳۴۱۵۹۲
۱-۱۵ آ-۱۷۸۲

لوله بازکنی فوری
۷۶۰۶۲۷

تشخیص ترکیدگی با دستگاه الکترونیکی ، ترمیم و بنائی تعمیرلوله‌کشی و لوله بازکنی فوری
۲۳۵۵۳۴
۱-۲۰ آ-۵۰۵

تشخیص‌ترکیدگی لوله‌بادستگاه الکترونیک و لوله بازکنی فوری و بنائی با مصالح‌بدون تعطیلی
تلفن ۳۴۱۵۹۲

تخلیه چاه

تخلیه چاه و لوله‌بازکنی
۷۶۶۷۳۳

تخلیه‌چاه
ولوله بازکنی تلفن
۳۵۰۷۳۷ و۷۶۶۸۸۶ و ۳۶۰۲۲۰

شرکت تخلیه اس . اف
هر متر ۲۰ تومان تلفن ۵۴۴۸۶۸ - ۵۴۴۷۹۲

تخلیه‌چاه
و لوله بازکنی فوری
۹۷۷۲۳۱

تخلیه چاه تهران و شهرستان
متری ۳۰ تومان ۹۶۹۵۱۳

موسسه فنی دل ارام
تخلیه‌چاه
و لوله‌بازکنی
۳۵۰۷۲۷
۷۶۶۸۸۶
۳۶۰۲۲۰

تخلیه چاه تهران و شهرستان
۹۵۱۱۵۲ و ۹۶۰۳۶۹

ارزانترین تخلیه تراش چاه ولوله‌بازکنی تلفن ۶۴۸۵۵۳

تخلیه‌چاه
و لوله بازکنی فوری
۸۳۴۹۶۹

تخلیه وحفر
هر نوع چاه و لوله بازکنی فوری و تعمیر ولجن کشی ولایروبی‌چاه بادستگاه موتور و ۲۰٪ تخفیف از تمام شرکتها ایران تخلیه :
۹۳۵۲۸۶

آگهیهای گوناگون

قیر مذاب به تمام نقاط ایران حمل‌میشود ۹۵۷۵۱۵-۹۷۵۴۸۰
۱-۲۰ آ-۱۹۲۵

نمایشگاه بزرگ گل سیکاس
دروس - خیابان لقمان ادهم
۲۴۳۵۵۳

دوخت‌انواع روپوشهای مدارس از کودکستان تا دبیرستانی پذیرفته می شود ۷۶۹۹۹۳

سالنهای پذیرایی

جشن عروسی در تالار آئینه امیر
عصرانه کامل ۱۸۰ ریال- عصرانه و شام کامل ۳۰۰ ریال
غذای بیرون باسرویس کامل برای هر نفر ۲۰۰ ریال
خیابان شاهرضا- روبروی سینما رویال تلفن ۳۰۲۸۴۸

گمشده

گواهینامه پایه یکم ودفترچه کامیون و شناسنامه‌بشماره۳۲ بنام قربانعلی عاطفی در یک کیف دستی گمشده از یابنده خواهشمنداست‌باتلفن ۲۲۸۲۶۷ تماس بگیرند.

یک برگسفته سفید امضاء که متن آن فاقد نوشته و تاریخ‌و مبلغ بوده بشماره۱۱۰۸۸۸ که فقطمبلغ یکصد هزار ریال قابل استفاده میباشد مفقود گردیده بدینوسیله اعلام میدارد که از درجه اعتبار ساقط است.
اسماعیل جعفری
آ_۶۲۳۵

یك فقره چك به مبلغ ۲۰۰۰۰۰ هزار ریال به شماره چك ۰۶۳۹۷۶ - به حساب جاری ۱۴۵ بانك فرهنگیان ایران شعبه ششم بهمن به تاریخ ۳۰ر۵ر۳۷ مفقود گردیده و از درجه‌اعتبار ساقط است تلفن :
۹۵۴۷۶۶

آپارتمان فروشی

آپارتمان قسطی
تهران پارس ۱۲۰ هزارتومان نقد بقیه و امبانکی ۱۵ساله
۷۸۱۹۱۸
آ_۵۴۳

اپارتمان ۲ اتاقه‌شهرآرا فروشی تلفن ۹۷۵۸۹۷
آ_۶۵۷

نیاوران اکازیون
طبقه دوم اپارتمانی تک واحدی شخصی و نو ساز ۲۱۲ متر فضای مفید دو نبش مجهز به شوفاژ کولر تلفن دارای حیاطمشترك با استخر و تصفیه در بهترین منطقه فروش یا رهن و اجاره تلفن :
۳۵۶۱۵۹

یکدستگاه آپارتمان ۳اطاق خوابه ۱۶۰ متر زیر بناطبقه پنجم مور مهستان در شهرک غرب بخاطر سفر بخارج بدون واسطه بفروش میرسد تلفن ۶۸۷۰۲۱
۱-۳ آ-۶۱۷۹

آپارتمان فروشی
۱۲۰ متر بنای مفید پارکینگ‌و انباری‌تلفن مستقل پرده موکت کولر شوفاژ تلفن ۸۲۵۲۷۴
۱-۳ آ-۸۰۱

دفترکار فروشی یااجاره
آپارتمان در بهترین‌نقطه‌تجارتی تهران (میرداماد غرب‌میدان محسنی) برای دفتر تجارتی فروخته یا واگذار می شود تلفن ۲۷۱۱۶۷
۱-۳ آ-۸۴۸

آپارتمان ۲ اطاق خوابه ۹۴ متر بنای مفید ۱۸ متر پارکینگ طبقه‌ششم‌ساختمان‌با آسانسور و شوفاژوکولر و فیش تلفن ۳ ساله‌خیابان حافظ حوالی چهارراه‌یوسف آباد ۲۵۰هزار تومان و ام بانکی بفروش می‌رسد ۶ تا۹ عصر تلفن۶۳۹۰۰۰
آ_۵۶۲

آپارتمان سه اطاقه ۸۶ متر زیر بنا طبقه اول با هال حمام و آشپزخانه تلفن کولر و کاغذ دیواری و پرده کرکره قیمت ۴۴۰ هزار تومان‌حشمت‌الدوله چهارراه گلشن پلاک ۹۳تلفن ۹۲۳۰۵۰
آ_۴۹۸

یك‌دستگاه آپارتمان‌طبقه دوم تك واحدی دو اطاق خوابه مهندسی ساز به فروش می‌رسد تلفن :
۳۷۵۴۷۳

آپارتمان در بهترین‌نقطه ونك ٤ اتاق خواب با تمام سرویس و وسائل کامل کولر شوفاژ
۶۸۶۱۶۲

یکدستگاه آپارتمان دو طبقه و نیم‌دوبر دارای شوفاژ و تلفن مناسب تجارت و سکونت‌یکجا بفوریت‌بفروش‌میرسد روبروی حسینیه ارشاد تلفن ۲۲۸۹۷۱ تفکری
آ_۹۸۱

آپارتمان تك واحدی طبقه سوم شخصی ساز ۲ اطاق خوابه بسیار زیبا با تلفن در فرح شمالی ۸۰۰ هزار تومان بدون واسطه بفروش میرسد تلفن ۲۳۳۸۳۷
آ_۸۰۰

اکازیون
۸ دستگاه آپارتمان جهت تجارت و طبابت و یک دهنه سوپر بمساحت۴۰۰ متردارای تلفن در داودیه شمیران‌یکجا وتکی بفروش میرسد تلفن ۲۲۸۹۷۱
۱-۳

آپارتمان لوکس ۲ اطاق خوابه تلفن مستقل آشپزخانه‌مجهز به‌یخچال فریزر ظرفشوئی اجاق گاز در خیابان ۲۷ گیشا مبله‌غیرمبله بدون‌واسطه فروشی‌تلفن ۶۳۸۲۸۲ ازساعت ۲ بعداز ظهر ببعد

مهستان فرحزاد
آپارتمان دو خوابه مدرن و مجهز سیار ارزان بعلت مسافرت فروشی ۶۳۱۴۹۱

بین قیطریه وچیذر
آپارتمان ۲ اتاق خوابه همکف ۱۱۰متر مفید ۴۹۵ تومان تلفن ۲۴۵۳۱۲ عصرها
۱-۲ آ-۷۲۳

آپارتمان ۲اتاق خوابه‌دربهترین نقطه پهلوی فروشی تلفن ۸۲۰۷۹۸
۱-۲ آ-۱۲۰۱

اکازیون بهترین محل گیشا
آپارتمان ۳ اتاق خوابه مجهز نصف نقد و بقیه بهره بانکی ۱۰ ساله تلفن ۶۳۶۳۴۹
آ_۵۵۸

آپارنمان فروشی
۲ و۳ و ٤ اتاق خواب در وزراء گاندی جردن پهلوی از ۶۰۰ هزار تومان ببالا ۶۲۵۲۰۱ و ۶۲۴۶۱۳

اکازیون
آپارتمان های ۲ اتاق خوابه ۸۵متر ۱۰ متر انباری شوفاژ آسانسورتلفن موکت دید عالی مهندسی ساز در بهترین نقطه قلهک ۴۹۰ هزار تومان نصف نقد بقیه ۳۰ ماهه بابهره بانکی تلفن ۶-۸۲۰۰۰٤
آ_۱۸۱۶

عالیترین‌موقعیت
تعداد محدودی اپارتمان دو تا ۳ اتاقه با فن‌کویل واسانسور با پارکینك بسیار حجیم وغیره‌واقع در نبش میدان آریامهر بالای بانك تهران جهت شرکتها و یا دفاتر تجاری بفروش می‌رسد. خیابان جردن نبش گلشهر شماره ۱۲۵ شرکت ساختمانی ترژر

خانه فروشی

خانه ویلائی به مساحت ۳۷۰ متر با ۲۵۰ متر زیربنادوطبقه‌باتجهیزات کامل‌واقع‌در پیچ‌شمیران خیابان تنکابن فوری‌به فروش میرسد . تلفن :
۳۱۰۴۰۷

اکازیون
خانه‌ای‌بمساحت ۱۱۵ مترآب، برق با فیش تلفن سه ساله پرده کرکره ، موکت . کاغذ دیواری کولر . آشپزخانه قسمبندی شده و واقع‌درخیابان خراسان تلفن ۲۷۷۵۹۶
آ_۱۸۰۰

منزلی‌مستغلاتی۱۵۱ متر ۲طبقه بنا ۲۰۰ متر هر طبقه ۳ اطاق وهالبا سرویس کامل و تلفن آیزنهاورطوس تلفن۹۶۴۶۰۷-۳۷۴۴۱۹
۱-۳

منزل ویلائی در خیابان وزراء نبش کوچه ۲۸ پلاك ۸۸ بفروش می‌رسد تلفن :
۳۱۰۸۶۱ و ۳۱۷۱۳۹

خانه‌مسکونی‌در امیرآباد به فروش میرسد. تلفن:
۹۳۵۷۲٤

خانه‌ای سه طبقه به مساحت ۱۶۵ متر ، ۷ اطاقه ، ۲۵۰ متر زیربنا با سرویس بفروش می رسد . آدرس : خیابان امیریه‌بین‌انتظام‌ومنیریه کوی مقتدر پلاك ۱ + ۱۲ تلفن۵۲۵۲۶۰

خانه‌ای در فردیس کرج با سرویس‌کامل فروشی۹۵۵۸۱۳

یکباب خانه بمساحت ۱۶۰ متر دارای ۵اتاق دو مغازه تخلیه تلفن زیرزمین با وسائل لازم قیمت۵۰۰هزار تومان در پارک ولیعهد بی سیم نجف آباد ۸ متری شهرام تلفن ۳۵۶۸۶۷
آ_۹۸۲

منزلی دو طبقه تمام سرویس باتلفن بقیمت۹۰۰ هزار تومان بفروش میرسد تلفن ۷۳۲۰۷۱
۱-۳ آ-۱۲۰۸

خانه فروشی
خانه‌ای بمساحت ۳۰۰ متر و پانصد و پنجاه متر زیر بنا سه طبقه‌هریک‌طبقه مجزا باشوفاژ برق و آب و یک تلفن واقع در خیابان ۴۵ متری سید خندان- خیابان فیروزسبلوار فیروزه - هر طبقه و یا یکجا بفروش میرسد.
طالبین به تلفن شماره های ۲۲۹۲۴۴ و ۲۲۷۱۴۲ مراجعه فرمایند

خانه شمالی دارای حیاط دو طبقه٤اطاق تلفن انباری کولر حمام گرم کاغذ دیواری کرکره کوچه‌ماشین‌رو مساحت ۱۰۴ متر خیابان آذربایجان اول قصرالدشت پائین‌تر از آشنا کوچه حمید پلاک ۳۳ قیمت حدود ۵۵۰ هزار تومان عصر هاو جمعه ها تمام وقت تلفن ۹۵۱۹۶۳

اکازیون
یکدستگاه ساختمان همکف ۲ اطاق خوابه باحیاط و زیر زمین‌و تلفن‌بعلت‌مسافرت فروشی از ٦ بعدازظهر به بعد تلفن ۹۸۲۲۰۸
۱-۳ آ-۸۰۳

اکازیون
یک دستگاه‌ساختمان یک طبقه ویلائی‌دارای دو اطاق خواب وو سالن‌پذیرائی باسرویس‌کامل تلفن پرده کرکره جنوبی دارای دو حیاطبمساحت ۲۰۸ متر۱۴۵ متر‌زیربنامهرآبادجنوبی خیابان دامپروری هشت متری‌گل زرد کوچه آبان پلاک ۳۲ بدون واسطه بفروش‌میرسد۹۶۹۹۱۲
۹۷۳۱۶۹
۱-۲ آ-۴۵۹

خانه‌ای نیمه کاره در شاه آباد افسریه باسند ۱۲۰ متر متری ۱۱۰۰ تومان بعد از ظهر هااز ٦الی ۹ تلفن ۳۳۰۱۴۵
۱-۲ آ-۶۲۱۵

اکازیون واقعی
منزلی به مساحت ۱۶۰ متردو طبقه شمالی قابل سکونت هر طبقه دارای ۳ اطاق‌باسرویس کامل‌و تلفن پل چوبی نرسیده به میدان عشرت آبادقیمت۵۰۰ هزار تومان تلفن ۷۵۱۳۰۸
۱-۳ آ-۶۵۶

منزلی بمساحت ۸۰ متر مربع‌شمالی دارای۵اطاق در ۲ر۵ طبقه با تلفن ۲ کولر حمام دربماشین رو واقع در شهباز ایستگاه خاقانی بقیمت ۴۵۰ هزار تومان تلفن :
۳۵۶۱۵۹
آ_۵۱۱

۲۲۰ تومان خانه
دو اطاقه مختاری شاهپور کوچه فروزنده پلاك ۹ تلفن ۵۲۵۰۸۰
آ_۸۰۳

خانه شخصی‌در هشتگرد کرج ٤ اطاق و هال سرویس کامل ۳۴۸ متر مقطوع ۲۵۰ هزار تومان ۸۲۳۵۴۴ از ۸ صبح تا٤ بعدازظهر
۱-۳ آ-۸۴۹

فروش خانه
یکباب خانه ۱۴۰ متری،دارای ۷ اتاق ،۲ زیر زمین ، تلفن، قیمت خیلی مناسب واقع در سه‌راه تخت جمشید ،خواجه نصیر طوسی ، کوچه مرغشی پلاك۲۳- آماده فروش است. علاقمندان می توانند بعد از ظهرها به این آدرس مراجعه فرمایند
۱-۱

اکازیون در شهرآرا
ساختمان شمالی ۳ طبقه تک واحدی دارای‌دو اطاق‌خواب سالن ناهار خوری وپذیرائی‌با سرویس‌کامل یکجا یا جداگانه بعلت مسافرت بدون واسطه هر دستگاه ۵۵۰ هزار تومان فروشی تلفن ۹۸۱۴۹۶

خیابان ثریا
خانه دو طبقه بمساحت ۵۰۰ متر مربع زمین بعلت مسافرت بفروش می‌رسد ۸۳۳۴۷۴ و ۸۲۹۷۴۴

خانه‌ای‌درفرح شمالی دو طبقه و نیم‌مستقل ۸ اطاق خواب زیر زمین با حیاط بزرگ شوفاژ کولر تلفن و پارکینگ ۳ر۵ میلیون تومان فروشی تلفن ۸۴۲۵۱۲
۱-۲ آ-۲۴۳

خانه فروشی وویلائی واقع در آریا شهر سه اطاق خواب هال پذیرائی شوفاژ کولر تلفن قیمت‌مناسب تلفن۹۴۲۳۷۵

برای خرید خانه وویلا نقد و اقساط در
گوهردشت
کرج با ما تماس بگیرید

برای خرید خانه و ویلا باهر بودجه‌ای‌نقدواقساط وزمینهای گوهردشت و باغستان را نقدا خریدار وفروشنده‌ایم دفترپارس ۵۷۱۰ کد ۲۲۲۱.

گوهردشت
خانه‌ای ویلائی نوساز ۶۰۰ متر زمین حدود ۳۰۰ متر ساختمان نقشه عالی با موکت و لوله‌کشی‌شوفاژ و کولرتلفن ۸۹۰۹۰۹

یکدستگاه خانه قدیمی ساز۲ طبقه جنوبی مستغلاتی هر طبقه ۲ اطاق خواب با سرویس کامل ۳۳۰ متر زمین ۴۰۰ متر زیربنا دارای تلفن واقع در خیابان کورش‌کبیر بالاترازسینما مولن‌روژ کوچه شهناز ۳ شماره ۲۶ به قیمت یک‌میلیون و ۵۰۰ هزارتومان بفروش میرسد ساعت تلفن و بازدید ٤ر۵ الی ٦ر۵ تلفن ۷۵۱۹۲۱
۱-۲ آ-۵۰۰

دودستگاه خانه ماشین‌رو مجاور هم‌واقع‌درخیابان فرهنك کوچه دوازدهم اولی به مساحت ۱۵۸ متر (دو طبقه‌و نیم) دومی به‌مساحت ۱۷۸متر (یکطبقه ویلائی) بدون واسطه به فروش میرسد۵۲۷۰۵۰

ویلای فروشی

سلطنت‌آباد ویلائی‌سوپر مدرن ۱۱- اطاق خوابه برای‌فروش یامعاوضه‌به مزایده گذاشته می‌شود ۲۸۷۷۷۰ و ۲۸۴۸۸۸

اکازیون
ویلائی‌فروشی‌در زعفرانیه۷۰۰ متر باشوفاژ کولر تلفن چاه عمیق‌کلا متری ۳ هزار تومان ۲۷۱۳۱۸
آ_۹۸۳

ویلاهای مبله
با استفاده از پلاژمتل‌قو خیابان‌دریا گوشه‌خیابان چهل راهنما دفتر دریا گوشه‌فرهادی تلفن‌تهران ۲۳۷۵۱۵ منصوری

ویلا در مهرشهر
یك‌دستگاه ویلای ۳ اطاق خوابه‌در۲طبقه بازیربنای ۳۵۰مترمدرن ومهندسی ساز در فاز یك مهرشهر بفروش می رسد برای کسب‌اطلاع بشرکت‌مهر ساختمان و دفتر فروش اراضی در مهرشهر ویا بتلفن های ۶۲۸۱۹۴ و ۶۲۸۱۹۲مراجعه فرمائید

باغ فروشی

یك اکازیون فوق‌العاده برای آنها که بهترین را می‌خواهند
دو قطعه‌باغ متصل بهم‌بمساحت جمعا ۷۵۰۰ متر مربع مشجر بانواع درختهای میوه شامل دو استخر- چاه آب دائم به عمق ۹۰ متر- برق شهری - ساختمانهای‌مختلف به مساحت تقریبی ۱۳۰ متر مربع بطور یکجا به قیمت مناسب بفروش میرسد آدرس‌بالاتر از باغ‌فیض مقابل یونک اراضی حاجی آباد تلفن های ۶۴۴۸۴۱ و ۶۶۱۸۶۲ و ۶۴۲۵۶۵
۱-۳ آ-۴۳۴۸

سرقفلی مغازه

اکازیون
بعلت مسافرت حمام سونا با تمام تجهیزات فروشی تلفن ۹۵۰۲۴۲
آ_۱۲۰۴

به تعدادی بازاریاب
سه‌دانگ گرمابهبا جواز کسب ۱۶ دستگاه‌خصوصی و عمومی مردانه‌و زنانه در موقعیت عالی بفروش میرسد - خیابان‌ری- میدان شاه گرمابه یاس مقطوع ۴۰۰ هزار تومان

یکباب‌کارگاه در کیلو متر ۱۲ جاده مخصوص کرج با امتیاز دو طبقه‌طبقه دوم قابل‌سکونت بابرق ۱۰۰ آمپر تلفن شوفاژ وآب منطقه‌ای بفروش میرسد تلفن ۹۷۷۰۴۸
۱-۲ آ-۷۰۷

سالن ۱۷۰ متری با برق سه‌فاز سرویس و تلفن ۳۴۹۱۲۳

قابل توجه داروسازان
فروش سرقفلی مغازه بزرگ۲ دهنه غرب پل تاج ۱۶ متری پاک شمالی جهت داروخانه یافروشگاه ۵ ببعد ۹۷۵۶۳۵
۱-۳ آ-۸۱۶

زمین فروشی

فروش زمینهای لواسان
۶۴۵۱۴۲

شهرک غرب
زمین فروشی تلفن۹۷۴۸۱٤
۱-۲ آ-۸۰٤

زمین در مهر شهر و کوی ولیعهدنقدو اقساط فروشنده‌ایم تلفن ۹۲۲۷۳۹

زمین صنعتی ۲۷۵۰ متر در سرحدآباد کرج با کلیه مجوز های قانونی جهت کارخانه‌بفروش‌می رسد ۵ به بعد ۹۴۰۶۸۳ و۹۷۸۹۶۳

زمین در بابلسر فروشی ۴۰۰ متر تلفن ۹۲۳۸۳۹
۱-۲ آ-۱۲۰۷

فروش‌زمین صنعتی
واقع‌در برخیابان قزوین سه راه آذری مقابل ولـو بمساحت ۳۱۸۵ متر مربع با یك حلقه چاه نیمه عمیق‌و‌برق‌و‌تلفن طالبین با تلفن ۹۵۸۳۵۵ و ۵۹۹۸۵۱ تماس حاصل نمایند .

قشم- زمین فروشی‌به مساحت ۲۵۰۰ متر مربع- تفکیک شده به چهار قطعه - روبروی فروشگاه‌تعاونی تلفن۲۴۱۹۳۳ ۲۴۴۰۱۵
۱-٤ آ-۵۳۶

شهرك غرب مهرشهر
۷۵۵۷۳٤ و ۷۵۲۸۹۸

زمین ساختمانی و خانه کلنگی در شمال شهر فروشنده‌ایم تلفن
۹۳۲۴۳٤

زمین‌درمهر شهر وکوی‌ولیعهد نقدو اقساط فروشنده‌ایم تلفن ۹۲۲۷۳۹

زمین های صنعتی و کارخانه‌ای فروشنده و خریداریم تلفن۹۲۵۹٤۸

زمین فروشی
یکقطعه زمین ۱۲ × ۲۹ شمالی برخیابان عباس آباد بین‌فرح وکورش‌کبیر بفروش میرسد تلفن ۲۹۰۴۰۰ و ۲۹٤۹٤۷

اجاره آپارتمان

ویلائی‌وهمکف ۶۵۷۹٤٤

اجاره فقط با یک زنگ
۶۵۷۹۴۴

هر نوع آپارتمان و دفتر کار آماده اجاره تلفن ۹۲۷٤٤۹

نیاوران اکازیون
طبقه دوم آپارتمانی‌تك واحدی شخصی‌و نوساز ۲۱۲ متر فضای مفید دو نبش مجهز به شوفاژ ، کولر تلفن‌دارای حیاط مشترك‌با استخروتصفیه در بهترین منطقه فروش یا رهن و اجاره تلفن
۲۸۵۲۹٦

خانه‌شمارا‌بخارجیان‌اجاره‌میدهیم

سازمان مسکن پارس
مرکز اجاره بخارجیان
۸۴۸۴۲۴
۸۵۳۸۵۲
۸۵۷۵۸۵
خرید و فروش

موسسه نیازمندیهای خارجیان
خانه بخارجیان اجاره میدهد
۸۳۰۰۸۱ - ۸۳۰۰۸۲
۸۲۱۸۱۱- ۸۲۱۷۲۳
۳۶۱ تخت جمشید مقابل سفارت آمریکا

مرکزاجاره خریدوفروش
۲۴ ساعته ۸۳۲۹۳۳

موسسه مشاورخارجیان
اجاره خرید وفروش
۸۳۳۹۵۸-۸۲۴۴۱۶

۸۳۵۱۲۰- ۸۲۹۷۶۶
سازمان کورش
اجاره منازل بخارجیان

مرکز اجاره
موسسه امور خارجیان
تخت جمشید جنب بهار
۷۵۱۷۸۲ - ۷۵۲۳۵۸

سازمان مسکن
کندو
کانون اجاره بخارجیان
ویلا
آپارتمان
دفترکار
۲۲۷۶۳۸-۲۲۷۶۳۹

مسکن‌اگشن
کانون اجاره بخارجیان
۶۸۷۸۱۲

شهر مسکن
بما تلفن کنید مسکن اجاره‌ای دلخواهتان‌رادراختیارتان قرار دهیم و خریدار دلخواهتان ۸۵۷۷۹۸ـ۸۴۴۷۸۶
آ_۱۸۶۱

سازمان نیازمندیهای
فرخ
مرکز اجاره وخرید وفروش
۲۲۹۱۵۵-۲۲۹۱۵۷
مباشرت نیز میپذیریم

نوری‌فلاورز مرکز اجاره به خارجیان ۲۲۵۱۷۰ و ۲۳۵۰۳۳
۱-۱۶۹۵

۸۲۴۹۵۳
سازمان نیازمندیهای خارجیان
خانه شما را به خارجیان اجاره میدهد
۸۲۷۹۰۱-۸۳۸۱۰۶

رابینسون
اجاره‌های ایرانی و خارجی
خرید و فروش
۶۵۵۴۲۶-۶۵۵۱۳۷

شرکت خارجیان
فقط ویلا و همکف با استخر نیازدارد۸۹۵۵۱۶
آ_۵۹٤

تهیه‌مسکن‌پیمان
اجاره بخارجیان
۲۳۲۵۹۳-۲۳۳۰۷۸

شرکت دامان
مشاور شما در خرید فروش و اجاره۲۳۹۶۰۹

پهلوی - اول دوراهی یوسف‌آباد
شرکت تهیه مسکن سلحشور
۶۲۳۶۷۴-۶۲۷۴۵۵
۶۲۳۰۱۲-۶۲۲۹۷۲
مرکز اجاره بخارجیان باسالها تجربه و خرید و فروش آپارتمان در بهترین نقاط شمال شهر

وزیری
۶۵۸۱۸۸
۶۵۳۷۴۳
اجاره بخارجیان-خرید-فروش.

سازمان نیازمندیهای
۱۲۱ تلفن
مرکز اجاره و خرید و فروش ۲۲۵۴۹۱

فقط یك هفته
ظرف یك هفته هر نوع آپارتمان ویلا و دفتر کار شما را به خارجیان‌اجاره میدهیم ۹۲۷٤٤۹

شرکت ریل‌استیت
اجاره‌بخارجیان۹۳۶۲۷۸

ایران مسکن
گروه مجرب ۳۵نفری- اجاره بخارجیان- شمال شهر- شمیرانات
۲۳۰۸۴۴-۲۳۰۲۷۳

موسسه‌فرد
بزرگترین مرکزاجاره بخارجیان
۶۸۶۱۵۸-۶۸۵۷۳۷

نیازمندیهای اطلاعات تلفنی آگهی می پذیرد

استخدام: ۳۰۳۷۰۲ ـ ۳۱۱۲۱۹ املاک و مستغلات: ۳۰ ـ ۳۱۱۲۲۹ خرید و فروش: ۳۲۸۲۵۷ ـ ۳۲۸۴۱۴ خدمات: ۳۱۲۴۱۳ ـ ۳۱۱۲۲۷

آپارتمان ۲ اطاقه درتاج اجاره ۲۳۰۰ تومان ۹۳۵۷۲۰

یکدستگاه آپارتمان ٤ طبقه۳ شماره تلفن هر دستگاه۵اطاق بزرگ و هال و کلیه لوازم جمعا۲۲اطاق یکجا اجاره داده میشود بلوار الیزابت غربی بعد از چهار راه جمشید آباد تلفن ۹۲۱۰۱۸ ۱ـ۳ آـ۹٦۲

اجاره فوری بعلت مسافرت همکف ۱٦۰ متر زیر بنا دو اطاق‌خواب‌دو دستگاه‌سرویس شوفاژکاملا مبله مدرن باحیاط در خیابان آیزنهاور زنجان شمالی تلفن ٦٦۳۰۲۰ از ۵ تا۷ ۱ـ۳ آـ۹٦۸

دریاکنار ویلای‌مبله‌اجاره داده میشود ۲۲۵۲۷۲

خانه‌ای بامساحت زیاد دارای ده اطاق(قابل گسترش)شوفاژ- کولر- تلفن و سرویس‌واقع درخیابان پهلوی خیابان‌بوانیر جهت موسسات و شرکت اجاره‌داده‌میشود تلفن ٦۸٦۵۰۸ ۱ـ۲ آـ۹۳۵

٤۸ ساعته محل کار ویلا آپارتمان شما را فورا اجاره میدهیم۶۸۱۲۷۷

میرداماد آپارتمانی مبله و مجهز بتمام وسائل با تلفن مستقل جهت اجاره ۲۳۸۹٤۲

یکدستگاه آپارتمان طبقه دوم روبروی حسینیه ارشاد جهت تجارت و سکونت۲۲۸۹۷۱ آـ۳۲۸۷

یکدستگاه آپارتمان در خیابان روزولت جنب سینما دیاموند جهت محل کار شامل ۸ اطاق ۳ تلفن تلکس مبلمان کامل برای اجاره یا فروشی ۸۲۰۰۰٤ـ٦ آـ۱۷۵۳

اطاق ۲ تخته مبله جهت کلیه دوشیزگان و خانمهای کارمند موجود است ۷۳٤٦۹۷ آـ٤۹٦

شرکت مسکن کانون آپارتمان وو یلا برای اجاره وفروش موجود ۸۲۵۰٦۰

۱تا ٤ اطاق خوابه‌جهت سکونت و محل کار ٦۵۵۱۳۷ و ٦۵۵٤۲٦

اجاره محل کار ومسکونی جهت ایرانی و خارجی موجود است تلفن : ۲۳۲۸۵۹

شهر مسکن بماتلفن‌کنید مستاجردلخواهتان رادر اختیارتان قرار دهیم و خریدارلخواهتان را ۸۵۷۷۹۸ ۸٤٤۷۸٦

آپارتمان های۲و ۳ و ٤ اطاق خوابه وویلا جهت سکونت ودفتر کار از ۵ هزار تومان ببالا در عباس آباد گاندی و پهلوی و جردن فوری اجاره داده می شود ٦۲۵۲۰۱ و ٦۲۳۵۱۱

آپارتمان‌وخانه‌ومستغلات شما را اجاره میدهیم . ۷۵۰۲۵۰

محل کار و مسکن شما زود میره اجاره پیش ما ٦۵۵٦۱۵ ـ٦۵۰٤۹٦

تعداد ۷٤ دستگاه مسکن اجاره‌ای از ۳ تا ۳۰ هزار تومان درجا های مختلف موجود است و تعداد زیادی محل کار یک تلفن صرندارد بنفع شما است تلفن ۸۵۷۷۹۸ و۸٤٤۷۸٦

آپارتمان‌دو اطاق خوابه طبقه دوم با سرویس کامل شوفاژ ـ پارکینگ موکت ایوبی تلفن ٦۵۲۲۹٦

نیاز به آپارتمان اجاره

٤۸ ساعته آپارتمان‌ویلا محل کار شما رافروخته یااجاره میدهیم۶۸۱۲۷۷

ویلا و آپارتمان جهت سکونت چندین خانواده‌اروپایی نیازمندیم ۲۲۹۱۵۵ ـ ۲۲۹۱۵۷

ویلا و اپارتمان در شمال شهر برای کارمندان عالی‌رتبه شرکت خارجی فوری نیازمندیم . ۲۲۲٦۳۰ و ۲۲۷۵۱۱

بتعدادی آپارتمان در حوالی غرب تهران برای اجاره به ایرانی‌و خارجی نیازمندیم . ۹۲۷٤٤۹

تعدادی آپارتمان اجاره‌ای ۲و ۳ و ٤ اطاق خوابه حوالی شمیران نیازمندیم ۲٦۳۸٤۱ آـ۵۱۲

یک خانواده سوئیسی طالب ویلائی در شمال شهربااجاره‌حداکثر ۲۰ هزارتومان میباشدتلفن: ۲۹۳۳٦۱

آپارتمان ویلا دفتر کار در شمال شهرنیازمندیم تلفن ۲۲۷۵٦۱

بتعدادی آپارتمان و ویلا جهت خرید و اجاره‌مورد نیاز است تلفن۸۳۷۹۷۵ و ۸۳۷۹۷٦و ۸۳۷۹۷۷

نیاز به خرید زمین

زمین اهواز

خرمشهر ـ بقیمت روز فوری خریداریم تلفن ۳۷۵٤۸۷ و ۳۷٤۸۸٦

مشهد

زمینهای شهر جدید مشهدراعادلانه‌خریداریم

۲۳۸۳۹۸

زمین‌های قاسم‌آبادنارمک خریداریم ۷۹۸۷۹۳

حریدار زمینهای اقسریه ۳٤۳۳٤٦

زمینهای‌تهران پارس خریداریه ۷۹۳۰۲۰

زمین های داخل محدوده و زمین صنعتی تجارتی‌وزراعی خریدار و فروشنده‌ایم تلفن ۹۳٦۷۵۳

خرید و فروش زمین صنعتی و مسکونی تلفن ۹۲۲۷۱٦

تهران پارس زمین خریداریه تلفن ۷۳۱۳٦٦

خریدار زمین اقسریه ۳٤۱۳۵۹

شمال شهر و شهرک غرب خانه زمین آپارتمان فورا خریدارو فروشنده‌ایم۶۸۱۹۸۸ ۱ـ۵ آـ۲۹۲۱

زمین های صنعتی و مسکونی خریدار و فروشنده‌ایم تلفن : ۹۲۲۷۱٦

خانه های کلنگی و زمین ساختمانی‌در شمال‌شهر خریداریم تلفن ۹۲۸۰۸۲

شهرک غرب‌مهرشهر ۷۵۵۷۳٤و ۷۵۲۸۹۸

اهوازاهواز

زمین خریداریم۷۹٤٤۱۸

بنگاه معاملات املاک

خرید و فروش زمین‌های بلوار رضاپهلوی ۳٤۵٦۵۳

خرید و فروش مهرشهر گوهردشت فردیس ملارد ۹۲۲۷۳۹

معاملات پول

پول‌در مقابل املاک شمال‌شهر و شمیرانات موجود است‌تلفن های ۸۲۵۲٦۳ و ۸۲۹۵۲۷

پول شرطی موجود ٦۸٤۵۲۵

پول

در مقابل چك کارمندی سند اتومبیل و تلفن و مازاد سند ملك شما چنانچه در رهن یا گرو باشد در اسرع وقت پرداخت مینمائیم تلفن ٦٦۰٤۰۰ و ٦٦۹۷۰۰

وام‌ارزان

ملك ـ اتومبیل- چك کارمندی ـ فرش ۸۵۰۷٤۷

پول فوری در مقابل ملك وساختمان هر مقدار بخواهید پهلوی دفتر جلالی ۸۹٦۵۱۱ و ۸۹٤۱۹۳

پول

در مقابل چك کارمندی ملك ـ اتومبیل

تلفن ۸٤۸٦۷۰

پول روی ماشین ،تلفن ، چك کارمندی ، و قبوض و ملکما حداقل بهره تلفن ٦۵۱۹۲۰ ۱ـ۲۷ آـ۱۸۷۷

پول مورد نیاز

خانم و آقای محترم بپول راکد شما با بهره عالی نیازمندیم۸۵۰۷٤۷

به پول شمادر زمینه اتومبیل بیشترین بهره را میدهیم ویا در خرید و فروش آن سهیم میشویم بلوار الیزابت خیابان هما شماره ۷ شرکت کمان تلفن ٦۵۱۹۲۰

در مقابل سند اتومبیل و ضامن‌معتبربپول شما نیازمندیم ۸۹۹۹۸٦ و ۸۹٤۸۷۸ آـ۹۷٤

استخدام و کار

تعدادی نظافتچی تمام وقت ونیمه وقت نیازمندیم۷۵۳۵٤۲ ۱ـ۱۲ آـ۹۹۲

آرایشگاه وی ول بیکخانمکه به امورآرایشگری وارد باشد نیازمندیم تلفن ۹۸۱٤۸۰ آـ۹۹۰

مهندس باسابقه ۵ سال کار در راهسازی برای ریاست کارگاه در جنوب استخدام‌میشودمتقاضیان با تلفن ۹ـ۸۲۹۰۱۸ با آقای مهندس‌احدی‌تماس بگیرید .

خدمتکارزن مستخدمه باتجربه برای منزل تمام وقت مورد نیاز است‌تلفن ۸۹۰۹۵۹ آـ۸۰۷

پرستاربرای بچه‌یکساله تمام وقت ویك آشپز نیازمندیم .تلفن : ۲٤٦۰٦۳

شرکت‌اولار استخدام‌می کند کارگر تاسیسات و برق تلفن ٦٦۹۳٦۹ آـ۹۸

بیك زن و شوهر جهت اداره یك خانه با حقوق مکفی همراه با جاومکان نیازمندیم ۲۸٦۹٤٤

پرستار زن جهت بیمار بستری بطور شبانه روزی به تلفن ٦۲٤۱٤٤ مراجعه نمایند. ۱ـ۳ آـ۱۳٤۷۳

تحصیلدار

دارای موتورسیکلت و ضامن معتبر مورد نیاز است تلفن :

۸۲۳۱۰۹

آـ۵۵۱

برای کاردرحدود تهران پارس بیك نفر منشی نیازمندیم تلفن ۷۸۲۸۵٦

بیکنفر دوشیزه یا بانوی جوابگوی تلفن که‌منزلش حدود مجیدیه باشد نیازمندیم ۸۵۰۵۳٦ آـ۵۱۳

خدمتکار زن

برای کار روزانه درمنزل باحقوق مکفی نیازمندیم. ۹٤۳۱۳۲ آـ۵۱٤

کارگاه چوب‌وفلز

نجار فرنگی‌ساز و استادکار و وردست و کارآموز استخدام‌میشود وسیله ایاب وذهاب رایگان ، تغذیه ارزان آماده است با تلفن های ۹۷۰۰۲۵ و ٦۵۲۷۹۲ تماس حاصل شود .

به چند نفرکه آشنائی‌به زبان انگلیسی و دارای وسیله نقلیه وعلاقمندبه درآمد خوب باشند نیازمندیم ۲۹۳۰۲۳ آـ۵۱۲

دوزندگی اتومبیل

بتعدادی استادکار دوزندگی اتومبیل نیازمندیم تلفن : ۹۳٦٤۹۸ ـ۹۸۰۹۳۵ آـ۵۲۷

بیك نفر ماشین نویس تمام وقت نیازمندیم ۷۵۳۵٤۲

به یک آشپز زن یا مرد برای کار در منزل از ساعت ۸صبح تا۸ شب نیازمندیم ۲۲٦۱۳۷ ۱ـ۲ آـ٤٦۵

شرکت کولاك ایرمك جهت کار در کارگاه تهران به تعدادی افراد بامشخصات زیر نیازمند است . ۱ـ تکنسین تاسیسات با ۲سال سابقه کار در کارگاه ۲ـکارگر با آشنائی به کانال سازی ۳ـکارگر ساده واجدین شرایط بادردست‌داشتن مدارک لازم همه روزه بین ساعت ۹تا ۱۲ بدفترمرکزی شرکت کولاک ایرمکواقع در خیابان کورش کبیر روبروی بی‌سیم پهلوی شماره ۹۵٤ طبقه ششم باآقای فریدون‌رحمانی مراجعه نمایند. آـ۳۸۹

پزشك با پروانه دائم و خانم ماما ۳۵۲٦۵۹

بیك تلفنچی دوشیزه یا بانوی تمام وقت و نیمه وقت نیازمندیم . ٦٦۰۵۰٦و ۳ـ٦٤۵٤٦۲

استادکار اسکلت فلزی جهت تمام وقت مورد احتیاج است تلفن : ۷۹۳۰۹۱

شرکت قفل سازی‌ایران استخدام می کند سکرتر ـبازاریاب ـ تحصیلدارـانباردارـقالب ساز ـتراشکارـ دیپلمه فنی ـفرزکار ـسرایدار وکارگر ساده تلفن : ۸۲۸۲٦٦

بیکنفر تلفنچی دوشیزه یابانو جهت جوابگوئی تلفن و کار های دفتری نیازمند است . ۳۹۱۰٦۳

آگهی استخدام کارخانه قالبسازی باباصیع

در تهران به افراد زیر نیازمند است . ۱ـ قالب سازسوهانکار باتجربه و آشنا بودن به نقشه . ۲ـ تراشکار با داشتن سابقه کار . ۳ـ نقشه‌کش با داشتن سابقه کار . ٤ـ جوشکار کاربیت‌با داشتن سابقه کار . ۵ـ بازاریاب‌با تجربه . داوطلبان می توانندهمه روزه از ساعت ۸ صبح الی۷بعداز ظهر به‌آدرس زیر مراجعه نمایند . میدان شوش خیابان سپهبد رزم‌آرا نرسیده به سه‌راه فرح‌آباد ۲۰ متری وفا تلفن : ۵۵۳۲۱۱ و ۵۵۲۷٦۲

دکتردندانپزشك نیازمندیم ۹٦۲۲۳٤

استخدام زن و شوهر بیك زن و شوهر که یکی آشپزخوب ودیگری‌به نظافت و اطو آشنائی‌داشته‌باشد بطور شبانه‌روزی‌بادر اختیارگذاشتن دو اتاق مجهز نیازمندیم تلفن ٦۲۹٤۵۸ آـ۵۱٦

استخدام یك شرکت ساختمانی جهت کار در تهران به اشخاص ذیل نیازمند است . ۱ـ چند نفر مهندس راه وساختمان با سابقه حداقل ۵ سال . ۲ـ چند نفر تکنیسین ساختمانی و نقشه‌بردار وارد به امورساختمانی‌با حداقل ۵ سال کار مفید تلفن : ۳٤٦۰۲۸ ـ۳۳۵۳۳۵ آـ۵۷۹

شرکت های وی

بیك نفر حسابدار لیسانسیه با حداقل ۵ سال‌سابقه کاردرشرکت های ساختمانی جهت معاونت حسابداری نیازمند است . متقاضیان با شماره تلفن های ۳ـ۸۹۵٦۹۲با آقای خادم تماس حاصل نمایند .

بنگاه راننده

راننده استخدام میشود برای تمام شرکتها وادارات و منازل وانواع اتومبیلها در تهران و شهرستان ۸۵۰۵۳٦ آـ۹۱۷

جویای کار

راننده‌ای با مینی‌بوس و فولکس استیشن آماده کار است از ساعت ۲ تا ۹ شب تلفن ۸۳۲۲٤۲

تدریس

فیزیك شیمی ریاضیات با تضمین دبیر ۸٤۲۸٦۲ ـ۸۵۱۸۷٦

ریاضیات

فیزیك شیمی آمار تلفن ۸۲۰۹۷۳

ریاضیات راهنمائی

تلفن ۳۷٦۲۱٦

تدریس خصوصی کلیه دروس توسط دبیران مجرب .

۸۵٦۹۸۹

فیزیك شیمی ریاضیات دروس هنرستانی‌توسط دبیران دبیرستانها

٦۳۰٤٦۲

ریاضیات فیزیك شیمی دانشجوی دکترای مهندسی تلفن : ۳۱۹۰۲٦

توسط خانم

فیزیك شیمی ریاضی زبان‌ششم‌نظری‌راهنمائی دبستان تضمینی . ۲۸۳۳۳۰

ریاضیات راهنمائی و نظری ۷۸۳۵۸٦

ریاضیات‌فیزیک شیمی راهنمائی متوسطه دانشجوی اریامهر ساعتی ۵۰ تومان تلفن ۹۲۱٦٤۷

کلیه دروس دبیرستانی دانشجویان فنی ۳۳۰٤۱۳

کلیه‌دروس دبیرستانی، راهنمائی ، دبستانی تضمینی ۷۵٦۵٦۳

کلیه دروس راهنمائی نظری تلفن ۸۵۱۸۷٦

دروس تقویتی وتجدیدی توسط مهندس برق آریامهر ۹۷۸۵۷٤

راهنمائی نظری دبستان با اعزام دبیر در منزل ۸۲۲۹۸۲

دبیر زن و مرد آماده تدریس‌در منازل ۷٦۵۱٤٦

کلیه دروس

از ابتدائی تا دانشگاه تلفن های ۸۵۱۸۷٦ و ۸٤۵٤۱۵ ـ ۸٤۲۸٦۲

کلیه دروس راهنمائی و دبیرستان ۹۸۲٦۷٤

انگلیسی با متدی ۱۰۰٪ مدرن و موثر ۲۳۸۷۳٦

تدریس خصوصی با تضمین صد در صد قبولی ۷۹۱۱٦۲

تدریس کلیه دروس توسط دانشجویان آریامهر ۷۹۰۱۷۵ آـ۷۵۰

تدریس دروس راهنمائی و شیمی دوره نظری توسط دانشجویان سال آخر شیمی تمام ساعات روز تلفن عصرها ۵٦۵۷۳۷ آـ۱۹۸۹

ریاضیات فیزیك شیمی راهنمائی نظری ششم قدیم توسط ناصری دبیر ریاضی با ۱۸ سال سابقه تدریس ۲۳٦۳۵۹

کلیه دروس توسط دانشجویان دانشگاه آریامهر با تضمین ٦۳۵۸٤٤ و ۳۳۷۱۳۹

کلیه دروس

توسط دبیران‌لیسانسیه فوری ۲۸۳۸٤۸

تدریس دروس راهنمائی و شیمی دوره نظری توسط دانشجویان سال آخر شیمی ۵٦۵۷۲۷

تدریس‌فرانسه‌توسط دانشجوی دانشگاه پاریس ۸۲۵۵٤٦ و از ٦عصر ببعد ۸۳۹۵۰۷

تدریس خصوصی زبان انگلیسی‌توسط‌لیسانسیه ٦۳۹۷۹۱

تدریس‌خصوصی انگلیسی

تلفن ۳۱۱۲۲۵

زبان

انگلیسی‌فرانسه‌آلمانی کنتراتی ۸۲۰۹۷۳

انگلیسی توسط فارغ - التحصیل کالیفرنیا ۸۲۹۷٤۳

انگلیسی

سطح عالی توسط MISS RODGERS تلفن ۸۲۰۹۷۳

انگلیسی‌فرانسه

کنتراتی ٦۲۰۷۱۷

مکالمه انگلیسی توسط لیسانسیه امریکا با اقامت ۱۵ ساله در ۵۰ ساعت ۵٦۰۲۱۸

تدریس خصوصی زبان ایتالیائی توسط دوشیزه ایتالیائی ٦۸۱۷۱۳

مکالمه انگلیسی

با دبیران ایرانی و خارجی تلفن ٦۵۵۷۰۵

مکالمه انگلیسی عربی ریاضیات کنتراتی و تضمینی تمام دروس ۳۰٤۹٤۵

انگلیسی فرانسه آلمانی توسط استاد زبان شناس آزموده تدریس جامع برای همه‌مراتب‌و مقاصدبه‌دانشجویان هوشمند و جدی تلفن٦۸۱۹۵٦ عصرها ۳تا۵

انگلیسی عربی فرانسه مکالمه

تلفن ۷۵۲۱۹۱

تدریس خصوصی زبان فرانسه توسط دانشجوئی فرانسوی ۲٦۳٦٤۱ آـ۱۷٦۰

تدریس خصوصی زبان‌انگلیسی و فرانسه باتضمین ۲۷۳٤۷۸ آـ۲٦۰۳

فیزیك شیمی جبر- مثلثات هندسه حساب تمام کلاسها ۸٤۲۸٦۲ ۸۵۱۸۷٦ ـ ۸٤۵٤۱۵

تدریس خصوصی ریاضیات زبان ٦۸۳۱۸۷ـ ۲٤۸۹۷۳

حساب‌فنی درس‌فنی‌رسم فنی برق توسط مهندس برق

٦۳۰٤٦۲

مکالمه وگرامر انگلیسی توسط فوق لیسانس از خارج ۹۳۲٤۵٤

تدریس زبان راهنمائی و نظری توسط دانشجوی پلی‌تکنیک ۹۲٦٦۲۸

انگلیسی مکالمه گرامر ، تجدیدی و تقویتی توسط تحصیل کرده انگلستان ۷۹۵٦۵۲

تدریس مکالمه‌ومکاتبات انگلیسی تلفن : ۳۵٤٤۳۷

مکالمه انگلیسی

بدون گرامر

۸۵۱۸۷٦

زبان

انگلیسی فرانسه آلمانی کنتراتی ٦۲۰۷۱۷

مکالمه زبان فرانسه آلمانی انگلیسی زیرنظر زبان شناسان متخصص تدریس می‌گردد .علاقه‌مندان باید حداقل ۱۰ ساعت در هفته درس داشته باشند لطفا با تلفن ۹۲۹۸٤۲ دکتر جولزکلر بعداز ظهر ها تماس بگیرید .

فرانسه خصوصی‌توسط معلم فرانسوی MR. JEAN تلفن ۸۳۷۰۸۰ صبحها

گرامر انگلیسی باسریع ترین روش و یك جلسه آزمایش مجانی در منزل شما ۷۳۳٦۹۲

مکالمه انگلیسی

توسط استادان خارجی

۸۲۰۹۷۳

انگلیسی فرانسه آلمانی

۸۲۰۹۷۳

گرامر ، مکالمه‌انگلیسی دو ماهه ۷۵٦۵٦۳

مکالمات روزمره

C.T.C انگلیسی فرانسه ۲۳۰۸٤۱

انگلیسی برای بزرگسالان بدون گرامر ۸٤۲۸٦۲

عربی نظام قدیم ، جدید تضمینی ۷۵٦۵٦۳

کلیه دروس راهنمائی دبیرستان ۹۸۲٦۷٤

تجدیدی های ششم

ما تضمین می نیم در شهریور قبول شوید دانشجویان مهندسی

٦۵٦٦۲۷

تدریس ریاضیات فیزیک کلیه کلاسها توسط دانشجوی‌سال پنجم مهندسی دانشگاه پهلوی با تضمین قبولی ۷۹۸۰۱۱

تدریس خصوصی و عمومی توسط باسابقه‌ترین‌دانشجویان پلی‌تکنیک ۹۲۷۱۵۹ـ۳۵۱٤۵۱ ۱ـ۱

تدریس خصوصی توسط دانشجوی‌فنی‌دروس راهنمائی ۳۵٤۳۷٦ آـ۱۲۰٦

پانسیون

درخانواده‌محترم و مطمئن‌بدون نفردختر خانم دانشجو یانرس اطاق مبله با تلفن داده میشود تلفن ۸۹٦۵۵۸

پانسیون برای دختران دانشجو و کارمند در آریاشهر ۹۷۹۰۵۱

پانسیون کودک زهره ومنیژه شبانه‌روزی‌نوزاد ببالا۸٤۵۰۰٤

خوابگاه دختران دانشجوو کارمند میدان کاخ ٦۵۳٤٤٤و ٦۵۳۸۳۱

پانسیون مهری فقط دانشجوی دختر میپذیرد ۸٤٤۸٦۸

پانسیون کودك‌نرسی‌لند تحت‌نظر پرستاران تحصیلکرده با آموزش زبان و تعلیم موسیقی امیرآباد شمالی مقابل پارك فرح ۹۲٤۰۲۷ و ۹۲۸۵٤٦

خانم کارمند یا دانشجو در خانواده پذیرفته می شود ۹۷۰۵۹۹

پانسیون شبانه روزی‌بوستان، کودک شبانه روز در خدمت حاضر است تلفن ۷۹۲۸۷۸

شرکت صنعتی خودروسازان ایران

برای خدمت درکارخانجات خود احتیاج بافرادزیردارد

۱ـمدیریت فروش وبازاریابی

۲ـمنشی وماشین نویس فارسی ولاتین

۳ـمدیرخرید آشنابه‌زبان‌انگلیسی

۴ـمتصدی تعمیرات برقی ودستگاه تصفیه

۵ـتلفنچی

شرایط :

افراد ردیف ۱ـ۲ـ۳ـ۵ باید حداقل ٤ سال سابقه و تجربه در قسمت مربوطه داشته و به زبان‌انگلیسی آشنائی داشته باشند . متقاضیانیکه بزبان ایتالیائی نیز آشنا باشند ارجحیت خواهند داشت .

داوطلبین با در دست داشتن سوابق و فتوکپی مدارك تحصیلی به کارگزینی شرکت واقع در کیلومتر۸ جاده مخصوص کرج مراجعه نمایند.

استخدام

یك‌شرکت بزرك‌تولیدی‌افراد زیر را جهت خدمت درتهران‌به همکاری‌دعوت می‌نماید .

۱ـ سرپرست برنامه‌ریزی و گزارشات مالی با تحصیلات لیسانس بازرگانی یا اقتصاد با حداقل یك سال تجربه درامور مالی

۲ـماشین‌نویس‌فارسی با تحصیلات دیپلم

۳ـ حسابدار با تحصیلات دیپلم

داوطلبان لطفا درخواست خود را با ذکر مشخصات کامل و شماره تلفن به نشانی تهران صندوق پستی ۳۷٦۲ـ٤۱ منطقه پستی ۱٤ ارسال فرمائید

آموزشگاهها توجه کنند!

صفحه نیازمندیهای آموزشی روزنامه اطلاعات روز های یکشنبه و چهارشنبه کاملترین فهرست آموزشگاههای رانندگی ، زبان ، خیاطی، کامپیوتر ، موسیقی ، حسابداری ، منشیگری ، آرایش،دروس‌دبیرستانی ونقاشی را در اختیار خوانندگان‌خودقرارمیدهد

مراکز آموزشی برای درج آگهیهای خودمیتوانند باتلفن های ۳۱۱۰۸۷و۳۱۱۲۲۷ تماس بگیرند

صنایع بسته‌بندی ایران

(شرکت سهامی عام)

افراد واجد شرایط زیررا باحقوق مکفی استخدام مینماید .

۱ـ نقشه‌کش ماشین‌آلات صنعتی با داشتن حد اقل ۲ سال سابقه‌کار مؤثر

۲ـ تحصیلدار با تحصیلات سیکل اول متوسطه و گواهینامه موتور سیکلت ـضامن معتبر

شرایط :

داشتن برك پایان خدمت یا معافیت دائم

واجدین شرایط میتوانند همه‌روزه ازساعت ۸صبح الی ۳ بعدازظهر به محل کارخانه (صنایع بسته بندی ایران) واقع درکیلو متر ۱۲ جاده قدیم کرج جنب کارخانجات شاه پسند مراجعه نمایند .

نیازمندیهای اطلاعات تلفنی آگهی می‌پذیرد

استخدام: ۳۰۳۷۰۲ ـ ۳۱۱۲۱۹ | املاک و مستغلات: ۳۰ ـ ۳۱۱۲۲۹ | خرید و فروش: ۳۲۸۲۵۷ ـ ۳۲۸۴۱۴ | خدمات: ۳۱۲۴۱۳ ـ ۳۱۱۲۲۷

علاءالدین ایران (شرکت سهامی عام)

جهت تکمیل کادر پرسنلی خود مشاغل زیر را بامزایا و حقوق مکفی استخدام مینماید

۱ـ منشی حد اقل مدرك تحصیلی دیپلم و دو سال سابقه کار منشیگری
۲ـ تایپیست و بایگان دوشیزه یا بانو تحصیلات حدود دیپلم و دو سال سابقه کار
۳ـ برقکار درجه یك تحصیلات حدود سوم متوسطه و حداقل ٤ سال سابقه کار موثر

داوطلبین استخدام می توانند همه روزه باستثناء روزهای تعطیل در یکی از ساعات اداری بکارگزینی شرکت واقع در کیلومتر ۸ جاده مخصوص کرج جنب کارخانه لیلاند مراجعه فرمایند .

شرکت نسبی کارخانجات مهندس سیروس ارجمند

جهت نظارت و سرپرستی کارگاه یك نفر تکنیسین راه و ساختمان با آشنائی به نقشه برداری و یکنفر مترور ساختمان فلزی و دو نفر تکنیسین با آشنائی کامل به ساخت اسکلت فلزی استخدام می نماید
تلفن های ۷۸۰۸۲۰ ، ٦ـ۷۸۰۸۷۵

آگهی استخدام

شرکت سهامی تولید و انتقال نیروی برق ایران (توانیر) وابسته بوزارت نیرو جهت تکمیل کادر نیروگاه بندرعباس تعدادی کارمند راکه واجدشرایط مندرج در جدول زیر باشند از طریق مصاحبه و آزمایش انتخاب و استخدام می نماید .

ردیف عنوان شغل	تحصیلات	سایر شرایط
۱ـ کارمند خدمات ورفاه کارکنان	لیسانسیه علوم اداری یامشابه	آشنائی در امور اداری و کارگزینی
۲ـ ماشین نویس دوزبانه وبایگان	دیپلم ریاضی یاطبیعی	آشنائی کامل بماشین نویسی
۳ـ کارمند اداری	دیپلم ریاضی یاطبیعی	آشنائی به امور مالی و اداری
٤ـ مسئول کانتین	دیپلم ریاضی یاطبیعی	آشنائی در امور مربوطه
٥ـ تلفنچی	سوم متوسطه	آشنائی در امور مربوطه
٦ـ مسئول کاخداری	سوم متوسطه	آشنائی در امور مربوطه

داوطلبان واجد شرایط می‌توانند بمنظور کسب اطلاع بیشتر و ثبت نام روز های دوشنبه ٦ر٦ر۳۷ وسه شنبه ۷ر٦ر۳۷ باهمراه داشتن مدارك زیر به بندرعباس خیابان رضاشاه کبیر جنب دفترهواپیمائی جدید کوچه اوزیها مقابل مسجد گله‌داری پلاك ٦۲ خانه توانیر مراجعه نمایند .
۱ـ اصل و فتوکپی شناسنامه .
۲ـ اصل و فتوکپی کارت پایان خدمت وظیفه یا معافیت دائم .
۳ـ اصل و فتوکپی آخرین مدرك تحصیلی .
٤ـ عکس ٤ × ٦ـ٤ قطعه
م الف ۱۳۰۰٦

شرکت ساختمانی فسان برای کار در تهران به افراد زیر نیازمند است .

۱ـ ماشین نویس فارسی و لاتین
۲ـ مهندس راه و ساختمان یا مهندس مکانیك با حداقل ٤ سال سابقه کار کارگاهی .
۳ـ تکنیسین نقشه‌بردار با حداقل ۳ سال سابقه کارکارگاهی

جهت تعین وقت مصاحبه با تلفن های ٥ـ٦٥٩٠۲۲ آقای مهندس هاشمی تماس بگیرید.
آدرس خیابان آناتول فرانس شماره ۹۹ شرکت فسان

آگهی استخدام

شرکت میلییزرمونش (حمل نقل بین‌المللی) جهت تکمیل کادر اداری خود به چند نفر منشی باشرایط زیر نیازمند است .
۱ـ تسلط کامل به زبان آلمانی وانگلیسی
۲ـ مسلط به تایپ لاتین .
از واجدین شرایط فوق تقاضا میشود با تلفن یا آدرس زیر تماس حاصل نمایند خیابان تخت طاووس بین روزولت وامیراتابك شماره ۱٦٥ وتلفن ٦۹ تا ۸٥۹۰٥۰ داخلی ۲٦۳ آقای هوفمن .

شرکت تولیدی ذاکان استخدام مینماید

۱ـ مدیر تولید با ٥ سال سابقه ببالا .
۲ـ مونتاژکار اجاق گاز .
۳ـ کنترلچی مرغوبیت کالا
٤ـ کارتن بند
٥ـ استادکار ریختگر برای سرپرستی .
٦ـ کارگر ساده .
تلفن ۳٤۳٤٤۸

نقشه‌کش و تکنیسین راه و ساختمان

یك شرکت ساختمانی برای کارگاههای زابل احتیاج به نقشه‌کش و تکنیسین راه و ساختمان با حداقل ٥ سال سابقه کار کارگاهی دارد .
واجدین شرایط به آدرس خیابان تخت جمشید شرقی بین بهار و جاده قدیم شمیران پلاك ٥۹۳ طبقه پنجم و یاباتلفن ۷٥٤۳۳۸ تماس حاصل فرمایند .

لیسانسیه فیزیك

استخدام میشود در ساعات اداری باتلفن ۳۲۸۲۷۲ تماس گرفته شود

استخدام

یك گروه صنعتی بزرك برای تکمیل کادر نیروی انسانی خود بهمکاری افرادی با مشخصات زیر نیازمند است :
۱ـ رئیس حسابداری :
لیسانس در رشته حسابداری یاحسابرسی ویابازرگانی باحداقل سه سال سابقه کار وآشنائی بزبان انگلیسی .
۲ـ حسابدار ارشد :
دیپلم با حداقل پنج سال سابقه کار وآشنا بزبان انگلیسی .
۳ـ حسابدار :
دیپلم وآشنا بزبان انگلیسی .
از واجدین شرایط دعوت می‌شود مشخصات کامل خود رابا ذکرسوابق همراه با یك قطعه عکس بنشانی صندوق پستی ۲۰٦۲ ارسال فرمایند.

ماشین نویس دوزبانه

با تحصیلات حدود دیپلم ، آشنائی خوب بزبان انگلیسی و حداقل یکسال سابقه کار برای کار در کارخانه (واقع درشهرری) و اداره مرکزی یك شرکت بزرك تولیدی استخدام میشود .
داوطلبان حائز شرایط می توانند برای کسب اطلاعات بیشتر و ترتیب قرار ملاقات و مصاحبه بین ساعات ۹ تا ۱۱ صبح روز های شنبه تا چهارشنبه با تلفن ۹٦۳۲۸٤ تماس حاصل فرمایند.

آگهی استخدام شرکت ساختمانهای کشوری تولید کننده پارکت و کرکره میتلر

برای تکمیل کادر نصب پارکت احتیاج به افرادی دارد که تا حدودی در نصب پارکت سابقه کار داشته باشند . از داوطلبان تقاضا میشود همه روزه از ساعت ۸ الی ۱۲ بدفتر شرکت واقع در خیابان شاهرضا کوچه فتوحی شماره ٦ مراجعه نمایند .

مترور

متخصص متره با شرایط عالی آماده همکاری می باشد با راهنمای ۹٥۷ تلفن ۳۱۲۲۰۳ تماس بگیرید .

استخدام سکرتر

یك نفر خانم سکرتر زبان فارسی برای تمام وقت با شرایط زیر نیازمند است .
۱ـ تحصیلات دیپلم متوسطه
۲ـ تجربه کار ۱ تا ۲ سال
۳ـ سن بین ۲۰ تا ۲٥ سال
٤ـ دارا بودن معافی از خدمات اجتماعی زنان
باشماره تلفن ۸۹٦٤۷۱ شنبه تا چهارشنبه تماس حاصل فرمائید .

دیپلمه

شرکت سهامی خوراك وابسته به گروه صنعتی مینو برای تکمیل کادر دفتری سازمان فروش خود عده‌ای از آقایان دیپلمه را با حقوق مناسب به همکاری دعوت می‌کند.
داوطلبان باید خدمت نظام را انجام داده وسن آنان بیشتر از ۲٥ سال نباشد .
واجدین شرایط می توانند روز یکشنبه ٥ر٦ر۲٥۳۷ بین ساعت ۸½ صبح تا ٤ بعداز ظهر برای مصاحبه به محل شرکت خوراك درخیابان فردوسی شمالی ـ خیابان کوشك ـ چهارراه ارباب جمشید مراجعه فرمایند .

یك شرکت ساختمانی جهت کارگاه جنوب

احتیاج به یك مهندس کارگاه با حداقل ٤ سال سابقه کار مفید کارگاهی ۲ مترور کار های ساختمانی با حداقل ۳ سال سابقه کار متقاضیان بین ساعت ۳ الی ٥ باتلفن ٦٦۳۷۲٦ تماس حاصل فرمایند .

شرکت تله کابین توچال

به تعدادی بولدوزر برای مدت طولانی برای اجاره نیازمند است .
باتلفن ۲۷۹۹٤٤
از ساعت ۸ تا ٤ بعد از ظهر تماس بگیرید .

شرکت ساختمانی فسان

به چند نفر نقشه‌کش ساختمان های فلزی با حداقل ٥ سال سابقه کار (آشنائی به زبان فرانسه امتیاز منظور شده ولی اجباری نمی‌باشد) احتیاج دارد .
داوطلبین صبحها از ساعت ۱۰ تا ۱۳ وبعد از ظهر های شنبه دوشنبه و چهارشنبه ازساعت ۳۰ر۱٦ تا ۱۸ به محل شرکت واقع درخیابان آناتول فرانس شماره ۹۹ مراجعه نمایند .

انجمن ملی اولیاء ومربیان ایران

برای ایجاد مراکز آموزش خانواده به دو محل در جنوب تهران با ٦ تا ۷ اطاق درحدود خیابان های ری و امیریه احتیاج دارد به تلفن های ۸٥٤۷۷۰ و ۸٥٦٤۹۱ مراجعه فرمائید .

استخدام سرپرست حسابداری

شرکت یگان دشت وابسته به گروه شرکتهای دشت مرغاب

جهت سرپرستی حسابداری خود واقع در ۱٥۰ کیلومتری شیراز بیك نفر لیسانسیه حسابداری بازرگانی با حداقل یکسال تجربه در سطح سرپرستی نیازمند است .
واجدین شرایط میتوانند همه‌روزه ازساعت ٥ر۷ لغایت ۳۰ر۱٤ جهت تکمیل فرم بامور اداری سازمان مرکزی واقع در خیابان کاخ شمالی بین بزرگمهر و میدان کاخ شماره ۱۰٤ مراجعه نمایند.

استخدام

شرکت تاسیساتی افراد زیر را برای تمام وقت استخدام می نماید :
۱ـ نقشه‌کش تاسیسات با ۳ سال سابقه کار.
۲ـ تکنیسین تجهیزات آشپزخانه صنعتی و خط سلف سرویس .
آدرس : خیابان میرداماد بین خیابان نفت و بزرگراه شاهنشاهی خیابان کجور شماره ۱٥ تلفن ۲۲٦۳۰۹

استخدام کارگر ساده

شرکت تولیدی کیان تایر (بی‌ـاف‌ـ گودریچ سابق)

تعدادی کارگر ساده را با مزایای زیر بهمکاری دعوت می نماید :
۱ـ حقوق مکفی
۲ـ پاداش تشویقی متناسب با بهره‌وری کار
۳ـ سود سهیم کردن
٤ـ کمك هزینه مسکن
٥ـ سنوات خدمت
٦ـ استفاده از غذای گرم
۷ـ استفاده از وسیله ایاب و ذهاب
۸ـ استفاده از کلاسهای پیکار با بیسوادی

متقاضیان لطفا با در دست داشتن برك پایان خدمت یامعافیت نظام وظیفه به خیابان آیزنهاور جنب ایران ناسیونال ـ ساختمان شرکت کیان تایر مراجعه نمایند .

حداکثر تا پنجم شهریور

دانش آموزان ممتازی که قصد شرکت در قرعه کشی ۲۰ دستگاه دوچرخه اهدایی از سوی سازمان حمایت از دوچرخه سواران هستند، حداکثر تا پنجم شهریور ماه ۲٥۳۷ باید برگ تائیدیه مبنی بر ممتاز بودن خود را از دبیرستان مربوطه دریافت کنند و با پست به نشانی زیر ارسال دارند:

تهران ـ روزنامه اطلاعات سازمان نیازمندی ها نیازمندی های آموزشی

نامه‌هایی که پس از این تاریخ پست شده باشد، در نظر گرفته نخواهد شد

BOSCH شرکت هنکورد الکتریك

نماینده انحصاری محصولات خانگی بوش

BOSCH

افراد زیر را به همکاری دعوت می‌کند
۱ـ بازاریاب برای تهران وشهرستان باسابقه کار .
۲ـ کارمند اعتبارات با سابقه کار وضامن معتبر .
۳ـ آمارگر با سابقه کار و حداقل تحصیلات دیپلم .
٤ـ حسابدار با حداقل دوسال سابقه کار .
٥ـ ماشین نویس آشنا به تایپ لاتین وفارسی .
٦ـ انباردار با سابقه کار و ضامن معتبر .
۷ـ نگهبان شب با سابقه کاروسواد خواندن و نوشتن و ضامن معتبر .
داوطلبین می‌توانند همه‌روزه از ساعت ۱۳ الی ٥ بعداز ظهر به تهران خیابان شاه ساختمان آلومینیم طبقه هفتم شرکت هنکورد الکتریك مراجعه فرمایند .

طراح تبلیغات ـ گرافیست

مسلط بکارهای : آبرنگ . هاشور . عکاسی
خواهان شرکت و همکاری با موسسات انتشاراتی و تبلیغاتی است تلفن ۳۳۱۹٥۰

نیازمندیهای اطلاعات

۳۱۱۲۲٤ و ۳۱۱۲۲٥

نیازمندیهای اطلاعات تلفنی آگهی می‌پذیرد

استخدام: ۳۰۳۷۰۲ ـ ۳۱۱۲۱۹ املاک و مستغلات: ۳۰ ـ ۳۱۱۲۲۹ خرید و فروش: ۳۲۸۲۵۷ ـ ۳۲۸۴۱۴ خدمات: ۳۱۲۴۱۳ ـ ۳۱۱۲۲۷

راهنمای سفارشات پستی

خانواده‌ها توجه فرمایند!

کلکسیون جدید

ونـــز

مدل پائیز وزمستان ۱۹۷۸/۷۹ منتشر شد.

سرویس جهانی سفارشات پستی WMOS

نماینده انحصاری درایران:
دفترمرکزی تهران ـ خیابان کورش کبیر ـ روبروی ظفر ساختمان ۱۲۵۷

***

نمایندگان سرویس جهانی سفارشات پستی درتهران وشهرستانها

نمایندگی درتهران:

* تهران ـ دفتر مرکزی: خیابان کورش کبیر ـ روبروی خیابان ظفر. ساختمان ۱۲۵۷ تلفن ۲۳۸۸۶۵
* تهران ـ خانم آرینا شکوفی خیابان کورش کبیر ـ روبروی سینما مولن روژ شهناز ۲ ـ شماره ۸۶ ۷۵۹۲۲۴
* تهران ـ خانم امایوزی ـ خیابان مجیدیه ـ خیابان اطمیشی ـ بن بست سوم ـ شماره ۴ ۸۵۴۷۲۰
* تهران ـ خانم شهین انصاری (پیغمبری) ـ شهرزیبا ـ بلوک ۲۵ طبقه اول شماره ۶۸۹ ۹۴۱۴۶۷
* تهران ـ خانم نسرین قران کیش ـ خیابان تاج ـ شادمان ـ مستعانیه. شرقی ـ کوی شمس ـ شماره ۶/۱۵ ۹۸۰۵۷۴
* تهران ـ آقای نایب داداش ـ خیابان استانبول ـ شماره ۷۹ ـ شرکت پوست ایران و المان ۳۱۹۸۶۵
* تهران ـ آقای محمدباقر میوه چی ـ خیابان پهلوی ـ بالاتر از خیابان شاهرضا ـ مقابل بزرگمهر ـ شماره ۴۸۳ ـ طبقه سوم ۶۶۱۳۹۰

نمایندگان شهرستانها

* آبادان ـ خانم خاکسار ـ تلفن ۳۲۴۸۷ * آمل ـ آقای ناصر فدائی ـ تلفن ۴۷۲۱ * اردبیل. خانم مهرآقای زرینه ـ تلفن ۲۴۷۴ * اصفهان ـ خانم پری رجائیه ـ تلفن ۳۷۰۹۳ * اهواز ـ خانم پری گودرزی ـ تلفن ۳۳۳۳۱ * ایلام خانم فاطمه بنایی ـ کوی چهارده دستگاه قدیم ـ سازمان مسکن ـ شماره ۳ * اندیمشک ـ خانم پروین شیوا ـ جاده تهران ـ اول غزالی ـ جنب شیر و خورشید ـ شماره ۴۶ * بندرگز ـ آقای همایون دبیری ـ تلفن ۱۹۲ * بیرجند. خانم شهین اکبرزاده ـ تلفن ۴۵۲۲ * بم ـ خانم فیروزه عامری ـ خیابان بوعلی * تبریز ـ آقای تقی خسروشاهی ـ تلفن ۲۱۶۰۲ * خرم آباد لرستان ـ خانم پروانه مدنی ـ تلفن ۳۲۱۳. * خرمشهر. خانم شهناز شجراتی ـ تلفن ۵۱۰۳ * خوی خانم شهناز پارسا ـ بلوار نهم آبان ـ کوچه دوم باغ اعتماد ـ سالن آرایش ژانتی * رضائیه ـ آقای یوسف رسول زاده ـ تلفن ۶۴۵۴ * رشت. خانم مهین دخت گرانپایه ـ تلفن ۲۵۱۴۳ * زاهدان ـ خانم سهیلی ـ کوی فرح ـ خیابان دوم یاس ـ شماره ۱۲ * ساری خانم فلورابوالملوکی ـ تلفن ۲۶۰۰ * سنندج. خانم ناهید حسینی ـ تلفن ۴۳۱۵ * شیراز. خانم فریده صافی ـ تلفن ۳۵۰۷۹ * قزوین. خانم زری مصباح ـ تلفن ۴۷۱۲ * کرج ـ آقای مصطفی طاهری ـ تلفن ۳۱۴۷ * کرمان ـ آقای علیرضا خسروی سعید ـ تلفن ۹۱۹۷۱ * کرمانشاه. آقای محمد پورسینا ـ تلفن ۹۰۷۶۳ * گرگان ـ خانم مهین جراح ـ تلفن ۲۵۳۶ * گچساران. خانم نرگس اشتری ـ تلفن ۶۱۸ * گنبدکاوس. آقای حسین داوری ـ بوتیک دن ـ خیابان وشمگیر ـ ساختمان کوروش * لاهیجان. خانم ناهید میروهابی ـ تلفن ۲۳۲۶ * مسجدسلیمان خانم شهناز گرگیان ـ تلفن ۲۱۵۶/۲۹. * مشهد ـ خانم میلانی ـ تلفن ۳۶۰۳۸ * مشهد ـ آقای عباس بدری ـ تلفن ۲۶۱۸۰ * نائین ـ آقای امامزاده ای ـ تلفن ۱۴۱ * نیشابور ـ خانم مریم اکبر ـ تلفن ۲۹۴۹ * همدان ـ خانم سهیلا شفیعیان ـ تلفن ۲۵۶۵.

برای شهرستانهای زیر نماینده فعال پذیرفته میشود:
اصفهان ـ بندر پهلوی ـ بوشهر ـ دزفول ـ نوشهر ـ زنجان ـ سبزوار ـ شهسوار ـ بابل

آگهی دعوت مجمع عمومی

بدینوسیله از سهامداران شرکت سهامی خاص واحد صنعتی و تولیدی موزائیك سازان تهران دعوت میشود در جلسه مجمع عمومی عادی که بطور فوق‌العاده در تاریخ ۱۵ر۶ر۳۷ ساعت ۳ بعداز ظهر در محل کارخانه تشکیل میشود حضور بهم رسانند.

دستور جلسه:

۱ـ تصویب ترازنامه سال ۲۵۳۶ شاهنشاهی
۲ـ انتخاب ۹ نفر اعضاء اصلی هیئت مدیره و دو نفر عضو علی البدل برای مدت ۲ سال.
۳ـ انتخاب دونفر بازرس اصلی و یك نفر بازرس علی‌البدل برای مدت یکسال.
۴ـ تعیین روزنامه کثیرالانتشار برای آگهی های دعوت وسایر آگهی های مورد لزوم شرکت.

هیئت مدیره

قبول نمایندگی

شرکت کاسپین ایمپکس فروش وسائل شومینه (انواع بخاری های دیواری) را در ایران به نماینده معتبر وفعال واگذار می نماید. نشانی

P.O. BOX 3039
WALNUT CREEK
CALIF. 94598
TEL. 415-935-3584

استخدام

یک شرکت ساختمانی به چند نفر نقشه کش باسابقه نیازمند است

داوطلبان با راهنمای شماره ۹۵۰ روزنامه اطلاعات مکاتبه کنند

شریک

برای انجام یک کار صنعتی در شمال به شریک باسه میلیون ریال سرمایه نیازمندیم

با راهنمای شماره ۹۴۹ روزنامه اطلاعات مکاتبه کنید.

استخدام و آموزش

یک سازمان بزرگ برای تکمیل کادر اداری ومتخصص خود افراد زیر را پس از یک دوره آموزشی استخدام میکند:

۱ـ مهندس مکانیك
۲ـ حسابدار صنعتی
۳ـ مدیر فروش با حداقل لیسانس بازرگانی
۴ـ مهندس راه وساختمان
۵ـ مهندس شیمی
۶ـ نفس ... دیپلم

علاقمندان باراهنمای شماره ۹۴۲ تماس بگیرند

دانش آموزان ممتاز توجه کنند!

سازمان حمایت ازدوچرخه سواران ایران به منظور تشویق وترغیب نوجوانان و جوانان سراسر کشور و برای کوشش در حفظ محیط زیست

۲۰ دستگاه دوچرخه

را از طریق صفحه نیازمندیهای آموزشی روزنامه اطلاعات به حکم قرعه به بیست نفر دانش آموز ممتاز اهدا می کند.

برای شرکت در این برنامه، کافی است دانش آموز ممتاز تائیدیه ای مبنی برممتاز بودن خود را از مدرسه مربوط بگیرد وهمراه با یک قطعه عکس با پست سفارشی به نشانی زیر ارسال کند:

تهران ـ روزنامه اطلاعات ـ سازمان نیازمندیها
نیازمندیهای آموزشی

انواع اتومبیل‌های: پیکان، تویوتا، فیات داتسون، ایسوزو

نقد واقساط

جواد گلپایگانی

تلفن ۷۵۰۵۳۸

آدرس: فرح جنوبی چهارراه شیرین پلاك ۲۱

مهندسان مشاور

یك نفر تکنیسین فوق دیپلم تاسیسات ساختمان با حداقل ۵ سال سابقه‌کار کارگاهی یا نظارت بعداز فارغ‌التحصیل شدن را جهت نظارت مقیم در اهواز به همکاری دعوت می نماید با تلفن های: ۸۵۰۹۶۸ و ۸۵۷۶۸۳

آگهی استخدام

شرکت مشاورین مدیریت و کامپیوتر نیازمند به چند نفر سیستم انالیست پروگرامر با ۳ تا ۵ سال سابقه امور بانکی میباشد

داوطلبان بایستی دارای لیسانس علوم یا مهندسی بوده و آشنائی کامل به زبان انگلیسی داشته باشند واجدین شرایط با در دست داشتن معافیت یا ورقه خاتمه خدمت نظام روز های شنبه تا چهارشنبه (بجز تعطیلات رسمی) ازساعت ۸ الی ۲۲ و از ۲ الی ۴ بعدازظهر به اداره پرسنل شرکت واقع در امیرآباد شمالی روبروی پارك فرح خیابان نوذری پلاك ۲۰ مراجعه نمایند

استخدام فوری

ماشین نویس فارسی و انگلیسی با حداقل دوسال تجربه کاری و آشنائی کافی بزبان انگلیسی مورد نیاز است

خیابان تخت طاوس مقابل خیابان میرعماد شماره ۲۴۸
آ ـ ۷۰۵

شرکت کانشیب کارمند برای قسمت حسابداری با شرایط زیر استخدام می‌کند.

۱ـ داشتن دیپلم متوسطه
۲ـ داشتن معافی نظام وظیفه
۳ـ داشتن دو سال سابقه کار

واجدین شرایط میتوانند جهت گرفتن وقت مصاحبه باتلفن ۸ـ۸۵۹۰۷۰ داخلی ۲۲۹ تماس بگیرند.

آگهی استخدام مهندس و تکنیسین سردخانه آمونیاکی

به تعدادی افراد با تخصص های زیر نیازمندیم:

۱ـ مهندس مکانیك یا تاسیسات با حداقل ۵ سال سابقه کار و آشنائی کامل بزبان انگلیسی
۲ـ تکنیسین سردخانه آمونیاکی باحداقل ۵ سال سابقه کار وآشنائی بزبان انگلیسی

لطفا برای تعیین وقت مصاحبه با تلفن ۸۳۳۷۸۶ خانم قهرمانی تماس حاصل فرمائید.

گروه شرکت‌های دشت مرغاب استخدام می کند.

دیپلم با تجربه ۲ سال در امور مربوط به اجازه ورود کالا

خواهشمند است جهت کسب اطلاعات بیشتر و انجام مصاحبه با تلفن ۶۶۲۶۱۷ تماس حاصل شود.

الیاف

شرکت سهامی عام

یك نفر سیم‌پیچ الکتروموتور درجه یك راباحقوق و مزایای مکفی استخدام میکند.

متقاضیان می توانند بین ساعات ۷ الی ۱۵ بنشانی اداره استخدام تهران واقع در ۲۰ متری فلاح جنب درمانگاه خصوصی داریوش و یا مستقیما به کارگزینی کارخانه واقع در جاده قدیم کرج کیلومتر ۱۸ اول جاده شهریار مقابل آمادگاه ارتش مراجعه نمایند.

وزارت بهداری و بهزیستی

سازمان منطقه‌ای بهداری و بهزیستی استان مرکزی

شبکه بهداری و بهزیستی شماره یك تهران

آگهی پذیرش دانش آموز بهیاری

آموزشگاه بهیاری برزویه وابسته به سازمان منطقه‌ای بهداری و بهزیستی استان مرکزی (شبکه شماره یك) برای سال تحصیلی ۳۷ـ۳۸ تعداد ۲۵ نفر دوشیزه داوطلب از طریق آزمون ورودی و مصاحبه با شرایط زیر می پذیرد.

۱ـ دارا بودن گواهینامه سوم راهنمائی
۲ـ گواهی حسن اخلاق از دبیرستان مربوطه
۱ـ دارا بودن سلامت جسمی و روانی
۴ـ مجرد بودن تا پایان دوره تحصیلی
۵ـ حداقل سن ۱۵ سال تمام

داوطلبان می توانند برای آگاهی بیشتر و ثبت‌نام از تاریخ درج آگهی لغایت ۱۰ر۶ر۳۷ همه روزه باستثناء روز های تعطیل از ساعت ۸ الی ۱۴ با در دست داشتن مدارك زیر بمحل آموزشگاه واقع در خیابان عباس‌آباد خیابان آپادانا مهناز خیابان نیلوفر کوچه پنجم پلاك ۳۳ مراجعه نمایند.

۱ـ عکس ۴×۳ دو قطعه
۲ـ اصل شناسنامه و یك برك فتوکپی کامل آن
۳ـ فیش بانکی به مبلغ ۳۵۰ ریال بحساب جاری شماره ۴۰۴۰ نزد بانك رفاه کارگران شعبه نجریش

توضیح: ۱ـ دانش آموزان در دوره تحصیلی در آموزشگاه شبانه روزی بوده و کلیه مخارج تحصیلی ایشان از طرف سازمان پرداخت خواهد شد.

۲ـ دانش آموزان سال اول ماهانه ۲۵۰۰ ریال و دانش آموزان سال دوم ماهانه ۳۵۰۰ ریا بعنوان کمك هزینه تحصیلی دریافت خواهند نمود.

شبکه شماره یك

استخدام کارگر ساده

الیاف (شرکت سهامی عام)

تعدادی کارگر ساده زن و مرد را با حقوق و مزایای مکفی استخدام میکند.

شرایط:

ـ سواد خواندن و نوشتن
ـ حداکثر سن ۳۵ سال.

ساعات کار بانوان ۷ الی ۱۵ برای کارگران مرد ۳ شیفت غیر ثابت و سرویس ایاب و ذهاب در تمام نقاط تهران به استثنای شمیرانات دایر خواهد بود.

متقاضیان می توانند همراه با اصل شناسنامه به انضمام ۶ قطعه عکس ۴×۶ روز های شنبه تا چهارشنبه بین ساعات ۷ الی ۱۵ به نشانی اداره استخدام تهران واقع در ۲۰ متری فلاح جنب درمانگاه خصوصی داریوش و یا مستقیما به کارگزینی کارخانه واقع در جاده قدیم کرج کیلومتر ۱۸ اول جاده شهریار مقابل آماده‌گاه ارتش مراجعه نمایند.

شماره تلفنهای ضروری

اورژانس تهران ۱۲۳	پلیس راه ۹۶۰۱۹۶
پلیس تهران ۱۱۰	تصادفات ۳۳۳۳۳
هواشناسی ۶۴۳۲۳۲	آتش نشانی ۶۴۴۴۴

سازمان رادیو و تلویزیون ۲۱۹۶۱
اطلاعات فرودگاه ۱۵ـ۶۴۳۰۱۲
اطلاعات راه آهن ۵۳۰۹۹۳

نیازمندیهای اطلاعات

۳۱۱۲۲۴ و ۳۱۱۲۲۵

چه کسانی از آزادی می‌ترسند؟

دکتر حمدی

هنگامی که دیو سیاه شب ،پنجه برآفتاب می زند ،خفاشان خوش‌آشام از بیغوله های خودبه شکار برمی‌خیزند ،ولی درزیر تابش نور زندگی بخش خورشید، میکروب هااز میان می‌روندواین، درست همان چیزی‌ست که آزادی رادر ذایقه کسانی نامطبوع می سازد !

چندی پیش‌در یکی ازنشریه های پایتخت به نظر هائی درباره کم و کیف آزادی‌ازیک شخصیت قضایی و صاحب نظر اجتماعی منتشر گردیدکه چون اهمیت بنیادی داشت ـ دریغ دانستم‌که : « می‌خورند حریفان و من نظاره کنم »!

کیست نداند که «تجاوز» خارج از اقمرو آزادی، از مظاهر و مصادیق زور و استبداد است و حتی خود آنها که بحقوق افراد جامعه تجاوز میکنند ـ با توجه به اینکه عمل جرم و خلاف حق آزادیست از نفس عمل تبرا میکنند ، پس آنچه که به عنوان فساد میتوان دید در شرایط فقدان آزادیست .

هنگامی که « دیو سیاه‌روی شب پنجه بر آفتاب» میزند ـ هفاشان خون‌آشام از بیغوله های خود بشکار برمی‌خیزند، ولی در زیر تابش نورزندگی بخش خورشید ، میکروب‌ها از بین میروند و این درست همان چیزی است که آزادی‌را در ذائقه کسانی نامبوع می‌ـ سازد .

تنها در محیطی فارغ از دغدغه « چون و چرا» است که اشخاص‌مسئول‌و موظف برخلاف قوانین جاریه مملکتی با استفاده از وسایل عمومی تبلیغات ، مردم را به آشوب و مقابله‌بایکدیگر بوسیله‌چوب وچماق تشویق میکنند و اینها که در چنین فضایی ، فضای « مخلایطیع» هرگز انعکاس صدای خود را نمی شنوند، کار را به جائی میرسانند که موض مداوای انگشت پای بیمار را باید برید .

وقتی که سخن از آزادی میرود مفهوم سخن آشکار است و چرابایداز آن تعبیری واهمه انگیز و چهره‌ای نازیبا بسازیم ؟ کسانی که دربارهحد و حدود آزادی و عنصری جغرافیایی از آن قلمفرسائی می کنند،آن‌چنان درشاخصیت وبرحقیقت خود مستغرقند که گوئی میپندارنددر پیرامونشان جماعتی « کالانعام بل هم‌اضل» بفرمانشان سرسپرده‌اند! کسی که در مجلس فریاد می کشد که «توداری‌مملکت‌را به‌آشوب میکشی» آیا درک وتشخیص واز کسی‌که مورد خطابش قرار گرفته ، بیشتر است ؟ همینطور کسانی‌که‌بدکترصاحب تالیفاتی نسبت بی‌سوادی می دهند ، این ها صداهائی‌هستند که از تاریکی برمیخیزند و از آینه پروا می‌کنند .

این نسخه نویسان‌اجتماعی اگـــر در صلاحیت و حسن نیتشان تردید نشود لااقل از نظر کمیت ـ نسبت به حجم جمعیت مملکت بسیار معدود و ناچیزند.

«... تعریفی که غربی‌ها از حداکثر آزادی دارند ، یعنی تاآنجا که‌به‌آزادی دیگران لطمه نزند، نمیتواند در جامعه ما مصداق کاملی داشته باشد» این بیان کسی است که هموطنان خود را (ولو اقلیتی) از حق استفاده از قانون اساسی‌کشور خود بدلیل اینکه «در گذشته‌به آن احترام نگذاشته‌اند» ، بفرض صحت ادعا ممنوع میخواهد.

گوینده این عبارت، یاآنچنان اجتهاد و مرجعیتی در خـود سراغ دارد که «درخشت خام آن می‌بیند» یا اینکه تصویری از جامعه عصر «هلاکـــوخان مغول» ذهن ایشان را نسبت به انسان عصرفضا مغشوش‌ساخته است. چرا باید یک ایرانـــی (درهر شرایطی)از هموطـنان خود تصویری این چنین نازیبا در ذهن خود بیافریند و رشحات قلمش بجای اینکه خون گرم اجتماع را در جهت همگامی با دنیای مترقی بحرکت و ادارد ، باتلقین فکر «ناهم‌ترازی» بادنیای مترقی، یک نوع سردی و انجماد فلج کننده درپیکر جامعه بوجود آورد؟

صاحب نظر محترم درهیچیک از موارد آزادی در بارهقانون والگوهای شرق و غرب کـــه موضوع بحثش بود ، نظـری قاطع وروشن اظهار نکرده و در تمام موارد همچنانکه شیوه مرضیه انسانست تصدیق و تکذیب را- آنچنان درهم‌امیخته وبهم گره زده است کههیچکدام ازهم شناخته نمیشوند . همین سفسطه‌گویی و عدم صراحت، خودنماد ونمودی از فضای فاقد شرایط روشنگرایی است. سبک نگارش و طرز تفکـــر مالوف صاحبنظر گرامی که در تالیفات وی از جمله کـــتاب «آنچه خود داشت» نیز بچشم میخورد، آدم را بیاد شکل‌تفاهم انسانها بازندگی می‌اندازد .

بعضی از شیوه‌های ترس بطرز حیرت‌انگیزی ـ آموزنده رسم وراه منفی درزندگیست و یاافق را آنچنان تیره وتاریک میکند که خواننده تا آخرنوشته در یک ابهام سمج ومزمن دست وپا میزند و عاقبت نیز از یک مشت الفاظ مطنطن جز سر ـ گشتگی‌وحیرت چیزی‌دستگیرش نمیشود، والبته این یکی از اسلوبهای «جنت مکانی» است که‌در کشور عزیز ما سابقه‌ای کهن دارد!

آزادی سیاسی ابزارکار پرتقال فروش سرگذر نیست تاحدآنرا نتواند تشخیص دهد. این ، وسیله‌ایست برای جلوگیـــری از اجحافات قیمهای اجتماعی‌و وضع مقررات وقوانین «عجیب الخلقه» ، نظیر آنچه که در مورد «دریافت ۳۰ ریال از هر کیلو پرتقال وارداتی بسود مصرف کننده» اجرامیشود.

اصطلاح «آزادی» در فرهنگ جوامع ، همیشه بمفهوم خاص اجتماعی خود یعنی آزادی مطبوعات و بیان آزاد دردهای اجتماعی ـ جلوه‌میکنند .آزادی اقل واکثر ندارد و این حق طبیعی را قمیر وقطمیر وقطار وقنطار تحدید نمیکنند !

محدودساختن آزادی‌به‌توهم اینکه «همیشه اقویا حداکثـــر استفاده را آزادی بنفع خـود میکنند» درست مثل اینست کـه صاحب خانه ازترس دزد دست وپای خودش را ببندد.

برخلاف تصور صاحبنظرگرامی، اقویا همیشه در شرایط‌اختناق است که میتوانند بی‌دغدغـــه خیال، ملتی را از هستی‌ساقط کنند و در جهت عکس بنیه جامعه، بر حجم شکم بیفزایند.

در پایان مقال، گفته نغز و متین ومنطقی صاحبنظر قضائی را تکرار میکنم که :

«وجود آزادی بمعنای‌راستین کلمه، محیط اجتماعی وانسانی سالم برای پرورش «استعدادها وپیشرفت علمی و فکری‌جامعه بوجود میاورد که در آن ـ همه افراد «احساس رضایت و همبستگی خواهند کرد.»!.

چشم‌پوشی مأموران، جرائم رانندگی را گسترش میدهد

چندی پیش دربرنامه بامدادی، صدای ایران عده‌ای از افسران وکارشناسان ترافیک تهران ازجمله تیمسار ریاست اداره راهنمائی، معاونشان وسایر افسران در استودیو حضور یافتند وبسئوالات مربوط به ترافیک پاسخ دادند. ازجمله سئوالاتی که‌از تیمسار بعمل آمد ، این بود که چه اقداماتی درجهت رفع مزاحمت و خلافکاری‌های رانندگان موتورسیکلت بعمل آمده‌است ؟ تیمسار، کلیه اقدامات انجام شده را ازقبیل متوقف‌ساختن موتورسیکلتها «که متاسفانه فصلی است وپس از چند روز مبارزه ، ادامه کار فراموش می‌شود» جریمه‌کردن‌ها وغیره را برشمردند ودر پایان فرمایشاتشان فرمودند : «تصدیق می‌فرمائید تعداد موتورسیکلتها آنقدر زیـــاد است که کنترل آنها مشکل می‌شود و بدیهی است اداره‌راهنمائی هم نمی‌تواند برای هر مـوتورسیکلت سوار یک موتور یک مامور بگذارد.»

گفته‌های تیمسار، بظاهر کاملا صحیح وقابل‌پذیرش می‌نماید، زیرا این حقیقت این است که موتورسیکلت در تهران بسیار زیاد است، وبرای هرراننده موتور هم نمی توان یک مامور گمارد، نه دراینجا و نه‌در هیچ کجای دنیا .

نکته درخور ذکر اینکه تیمسار بابیان ظاهرا منطقی خود تمام حقایق را نگفته وکتمان کرده‌اند که‌مامورین موجود اعم ازافسر ودرجه‌دار راهنمائی جز در روزهای بگیر وببند که هرچندی اجرا می‌شود، در مقابل‌رانندگان موتورسیکلت و دوچرخه بی‌تفاوتند، زیرا خلاف را می بینند وکاری صورت نمی‌دهند! دراینصورت اگر به‌فرض محال به‌تعداد هرموتورسیکلت یک مامورهم بگمارند و اگر این مامورین هم مثل مامورین موجود بی‌تفاوت باشند، آیا دردی دوا خواهد شد ؟

ما باچشم خود می‌بینیم که موتورسیکلت ازپیاده‌رو حرکت می‌کند، درجهت مخالف از خیابان‌های یکطرفه

می‌دزدد، از سمت چپ خیابان‌ها دوطرفه عبور می‌کند، وچه بساکه سه‌ترکه وچهارترکه وحتی پنج‌ترکه هم‌سوار می‌کند. آن‌چنان باری برترک خود می‌گذارندکه‌تشخیص آنها از عقب باوانت غیرممکن است، گذشته از اینها با عرش‌های گوش‌خراش خود اعصاب مردم را خراب می‌کنند باهزاران خلاف دیگر که می‌بینیم درتمام این‌موارد، پاسبان راهنمائی دست بکمر زده وبا بی‌تفاوتی کـامل نظاره‌اش می‌کند !

اینطور که من استنباط کرده‌ام دراین مورد هردو طرف، چه رانندگان وچه مامورین راهنمائی واقعا باور

کرده‌اند که موتورسیکلت جزو وسائط نقلیه سیت و تابع هیچیک از قوانین ومقررات راهنمائی ورانندگی نمی‌باشد، بطوری‌که اصلا مامور اداره راهنمائی (جز در روزهای بگیر وببند) به‌فکرش خطور نمی‌کند که‌با جلوی راننده خاطی موتور را بگیرد وراننده نیز هرچگاه انتظار ندارد که بازخواست شود .

بهر تقدیر، انگیزه من درنوشتن این مطلب، ماجرایی است‌که دیروز دیده‌ام، وآن اینکه وقتی از خیابان‌نادری بحال پیاده عبور می‌کردم موتورسیکلت سواری در پیاده‌رو بوقزنان راهی برای خود می‌جست وبالاخره دسته فرمان او باعابری تصادف کرد که عابر زبان به اعتراض گشود وگفت: «آقا این چه وضعی است، مگر سواره‌رو را از شما گرفته‌اند ؟»

موتورسوار متقابلا ، اما باگستاخی گفت: تومگر کوری یا کری؟ خوب، مرد حسابی بکش کنارکه‌تصادف نکنی . سرو صداها بالا گرفت و در نتیجه یک پاسبان راهنمائی ازوسط خیابان خودرا به پیاده‌رو رسانیدو ماجرا را فیصله داد، اما نه منصفانه، باکه به‌عابربیچاره گفت: «آقا این‌که داد وبیداد ندارد، کجای شما مضروب شده‌ای لباس شما پاره و یا کثیف شده است که مردم‌را دور خود جمع کرده‌اید؟»

بااین برداشت مامور، موتورسیکلت سوار درمقابل چشمان حیرت‌زده عابر بدبخت ودر برابر چشم صدها عابر متحیر، سوار موتورسیکلت خود شد وهمچنان از پیاده‌رو ، بوقزنان بطرف مقصد خویش حرکت کرد! آیا بقول تیمسار محترم ادار راهنمائی و رانندگی برای هر موتورسواری یک مامور لازم است تاوضع درست شود ؟!

سرهنگ بازنشسته عبداله طالب‌زاده

حرف‌هایی از آنسوی سیم!

لوله را گذاشتند و بدون خاکریزی رفتند

مدت ۵ـ۶ ماه است که‌دور شهرک شوش را خـــاک برداری کرده‌اند و تمامی اطراف این شهر بعلت‌نصب لوله‌ی فاضل آب کنده شده و راه عبور و مرور افرادرا بسیار دشوار کرده است.

بعد از شکایات زیادآمدند و راه باریکی را از خاک پاک کردند ، ولی هنـــوز خاکهای اطراف این شهرک سرجایش باقی است و مـا مجبوریم برای وارد شدن به خانه ازروی این خاکهاعبور کنیم . مشکل دیگر فقدان‌تلفن است که‌هنوز کیوسکهای‌تلفن خالی است .

علی احسانی

نیمی از زمینم را طرح برد!

هشت سال‌قبل قطعه‌زمینی درافسریه ـ جنب‌بلوار رضا پهلوی خریدم که در صورت آزاد شدن و یافتن امکانات کافی ، آلونکی بسازم و از شر اجاره‌نشینی خـــلاص شوم .

حالا که این زمین آزاد شده ، کاشف به عمل آمده است که نیمی از این زمین در طرح فضای سبز قرارمی گیرد .

ناچار به شهرداری فرح آباد مراجعه کردم و پس‌از کلی امروز و فردا کردن‌ها، هنوز جواب درست وقانع کننده‌یی به من نداده‌اندلطفا بفرمائید تکلیف چیست :

حسنعلی کالشیان

از غذای بدهمگی مسموم شدیم

جمعه شب به اتفاق افراد خانواده از منزل خـــارج شدیم تا به اصطلاح گردشی کرده و خستگی یک هفته کار کشنده را از تن به‌در کنیم .

به پیشنهاد یکی از بچه‌ها به رستوران «فرانکفورتر» واقع در خیابان پهلوی بالا رفتیم و پس از صرف دلو جگر و سالاد و بستنی به خانه مراجعت کردیم .

هنوز چند ساعتـــی از خوردن اغذیـــه یـــادشده نگذشته بود که هـمگـــی دستخوش مسمومیت شدیم ، آنچنان که سه تن از ماسه روز در بیمارستان بستـری بودیم . از مسئولان امـر تقاضای رسیدگی فـــوری داریم .

م- رحیمی

نامه‌های کوتاه

اسفالت خیابان، کار دست ما داد!

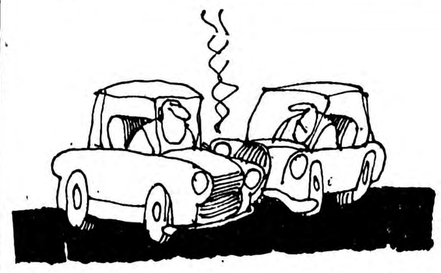

در خیابان آیزنهاور زاویه غربی «آشنا» تقاطع چهارراه زنجان خیابانی عریض و خاکی بود که به خیابان زاویـه متصل میشد. اخیرا این خیابان را اسفالت کرده‌اند و همین امر مشکل بسیاری برای ساکنان این محل فراهم آورده است، چرا که آسفالت این خیابان ، رفت وآمد وسایل نقلیه را از این ناحیه هر روز بیشتر می‌کند و به علت عدم وجودچراغ وتابلو راهنما تصادفات شدیدی دراین تقاطع روی میدهد . نتیجه‌ی این تصادفات باآن صداهای وحشتناک سلب آسایش وراحتی از ما ساکنان این محل است که خوشبختانه تابحال تلفات جانی نداشته ولی آیا ما هر روز باید شاهد چنین رویدادهایی در محل زندگیمان باشیم و آیا باید یکی از این تصادفها فاجعه‌ای ببار بیاورد تا بعد اقدام‌به نصب چراغ ویا تابلوی راهنمائی کنیم؟

بهر تقدیر تقاضای ما از مسئولان امور اینست که‌تاکسی جان خود را از دست نداده در عبور ومرور این چهارراه نظمی بوجود آورند.

نرگس ـ س- ن

حق بیمه خدمات درمانی را کم کنید

اینروز ها از وزارت بهداری و بهزیستی و صندوق تامین اجتماعی نسبت به‌مسایل مختلف، مخصوصا بیمه و خدمات درمانی بیش‌از سایر دستگاهها انتقاد میشود و متاسفانه در این باره گوش شنوائی هم نیست.

البته نمیتوان گفت آنطور که بعضیها میگویند خدمات درمانی غلط است، اما در واقع چیزی هم باصفر فاصله ندارد و از طرفی معلوم نیست‌روی چه‌حسابی مجموع حق بیمه را به۳۰درصد رسانده‌اند؟ در صورتیکه در هیچ‌کشوری نرخ‌بیمه به‌این میزان نیست و اگر هم فرض درگوشه‌ای از دنیا چنین چیزی پیدا شود، نمیتواند برای ما که‌صحت‌آنهمه اعتبار و دعا هستیم ملاک عمل باشد .

نرخ بیمه در حال حاضر در کشورما زیاد است‌و این امر باعث شده علاوه برآنکه کار فرمایان از عهده پرداخت آن برنیایند و روزبروز هم پرونده‌ی اجرائی سنگین‌تر میشود، افزودن براینکه تعداد کارمندان وزارتی نیز این گره را نخواهد گشود واصولا چنین نرخی تحمیلی است برمصرف کننده و گذشته از آن هم کارگر و هم کارفرما رابستوه آورده است.

بنده که این مطلب را مینویسم باتعدادی از کارگران تهران سروکاردارم و بیدادارم که همیشه کارگران مدعی بوده‌اند چرا آنها رابیمه نمیکنند؟ولی‌امروزه خودآنان اصرار دارند بیمه نشوند و یا حق بیمه کمتری بحسابشان آید ودر واقع از پرداخت همان ۷درصد سهم خود نیز اکراه دارند و این خود نمایش ضعف سیاست بیمه‌ی مملکت است.

وزیر سابق بهداری اعلام کردند که به‌افکار و عقاید مردم و وسائل ارتباط جمعی احترام میگذارند، اما زمان هرچه جلوتر رفت، عدم توجه ایشان به‌انتقادات اصولی‌بیشتر شد، تابدانجاکه نارضائی مردم از دستگاه ایشان بمراتب بیش از سایر دستگاهها بود حال آنکه این درست‌نیست که بامردم اینگونه رفتار شودو افکارشان مورد بی‌اعتنائی قرار گیرد.سال گذشته تعداد کارکنان نواحی‌بهداری وبهزیستی کم بود و با اینکه آنان در انجام کارهای ارباب رجوع کوشش داشتند با این وجود بازهم کارها عقب میافتاد ولی در یک سال اخیر در هرناحیه کارمندان زیادی را متمرکز کرده و آنها رادرگروههای متعدد قرارداده‌اند که‌بیشترشان باید کارهائی انجام دهند که باآنها آشنائی چندانی‌ندارند. بنابراین تا اینان سرحساب آیند ، درآینده نزدیکی،بجای تراکم کارها، تراکم کارمند درهرناحیه پدید می‌آید وآدم را بیاد داستان «کوسه وریش پهن»می‌اندازد .

بهرحال اینروز ها انتقادات زیادی از این وزارتخانه‌و سازمانهای وابسته به‌آن میشود، آیا وقت آن نرسیده است که کمی هم‌بحرف مردم توجه شود؟

م- نگارستانی

به‌تعمیر جوی آب هم قانعیم!

چند ماه پیش ماموران برق ، کوچه کلانتری سوار منشعب از خیابان مازندران را، از سرتاته‌به‌عرض ۴۰ سانتی‌متر برای گذاردن کابل کندند و خاکها را بطور سرسری روی‌آن ریخته وبی‌کارشان رفتند. واز همه بدتر ضمن کندوکاو ، به‌جدول جوی باران وبرف کوچه نیز آسیب فراوان وارد شد که در حال ازهم‌پاشیدن است.

ساکنان این کوچه برجمعیت بااین گردو خاک وکثافت دراین هوای گرم سخت ناراحتند واز مقام‌های شهرداری‌ناحیه ۳ تهران، تقاضا دارند اکنون که فصل اقتضا دارد هرچه‌زودتر دستور تعمیر وبازسازی قسمتهای کنده شده و بخصوص تعمیر جدول جوی کوچه کلانتری سوار را صادر کنند که موجب امتنان همشهریهای خوش حساب این کوی‌خواهدبود.

عباس دانش

اطلاعیه اداره راهنمائی ورانندگی تهران

چون درسال جاری بجای ۳۶ شعبه بانك ملی کلیه شعب این بانك در تهران باستثنای ۲۱ شعبه ممتاز و ارزی که فهرست آن ذیلا اعلام خواهد شد نسبت بدریافت‌مالیات سالانه اتوموبیلها اقدام مینمایند لذا بدینوسیله باطلاع همه‌مالکین ودارندگان اتوموبیلهای سواری و سواری بیابانی (پلاك سفید) که‌در تهران شماره گذاری شده‌اند می رسانند که برای پرداخت مـالیات سالانه اتوموبیل خود بـا توجه به سری پلاك برابر جدول زمان‌بندی مشروحه زیر :

اتوموبیلهای پلاك سری ص ـ ط از اول تا پایان امردادماه
اتوموبیلهای پلاك سری ع ـ ق از اول تا پایان شهریور ماه
اتوموبیلهای پلاك سری ل ـ م از اول تا پایان مهرماه
اتوموبیلهای پلاك سری ه ـ ۲۲ـ ۲۴ از اول تا پایان آبانماه

به نزدیکترین شعبه بانك ملی ایران مراجعه مالیات مقرر آرم‌مخصوص راکه برنك زرد تهیه نمایند درصورتیکه دارنده اتومبیل از پرداخت اتومبیل الصاق ننمایند متخلف محسوب‌ومشمول پرداخت جرائم مقرره قانونی خواهد بود.

پس ازتکمیل نمودن نمونه چاپی مربوط وپرداخت شده دریافت و به شیشه اتومبیل خود الصاق مالیات‌خودداری نموده‌و یاآرم مالیات رابه‌شیشه

ضمنا بمنظور جلوگیری از هرگونه اشتباه از کلیه پرداخت‌کنندگان تقاضا میشودهنگام‌مراجعه به‌بانك نمونه‌چاپی‌مربوطراباقید نام‌ونام‌خانوادگی وشماره اتومبیل و سایر مشخصات مندرج در فرم تکمیل فرمایند .اینك نام و نشانی ۲۱ شعبه ممتاز و ارزی بانك ملی‌ایران راکه‌ازدریافت‌وجوه مالیات اتومبیل‌های شماره‌تهران معاف میباشند بشرح ذیل اعلام وتقاضا میشود پرداخت‌کنندگان مالیات به‌این ۲۱شعبه مراجعه نفرمایند.

نام شعبه	آدرس
۱ـ مرکزی	خیابان فردوسی
۲ـ بازار	خیابان بوذرجمهری مقابل سبزه‌میدان
۳ـ سعدی	خیابان سعدی جنوبی
٤ـبوذرجمهری غربی	خیابان بوذرجمهری غربی مقابل سرای‌فردانش
٥ـ چهارم آبان ۱۳٤٦	خیابان کورش کبیر مقابل خیابان تخت‌جمشید
٦ـ حافظ	خیابان سپه چهارراه حسن‌آباد
۷ـ خشایار	خیابان تخت جمشید ، بین روزولت وفرصت
۸ـ خیابان شاهرضا	خیابان شاهرضا نزدیك خیابان بهار
۹ـ دانشگاه	خیابان شاهرضا مقابل سینمادیانا
۱۰ـ دیبا	چهار راه پهلوی‌مقابل سینما پارامونت
۱۱ـ عارف	انتهای خیابان قزوین دو راهی امامزاده حسن
۱۲ـ فردوسی	خیابان شاهرضا غرب میدان‌فردوسی
۱۳ـ کاشف	تجریش جنب کاشف
۱٤ـ کالج	خیابان شاهرضا چهارراه کالج
۱٥ـ میدان ۲٥ شهریور	خیابان روزولت میدان ۲٥ شهریور
۱٦ـ میدان شهناز	میدان شهناز
۱۷ـ میدان ولیعهد	خیابان پهلوی میدان ولیعهد
۱۸ـ نادری	خیابان شاه بین چهارراه‌یوسف آباد وشیخ‌هادی
۱۹ـ نهم آبان	خیابان بلوار الیزابت دوم نزدیك خیابان کاخ
۲۰ـ ملت	اول خیابان ملت
۲۱ـ ویلا	خیابان ویلا

اداره راهنمائی ورانندگی تهران

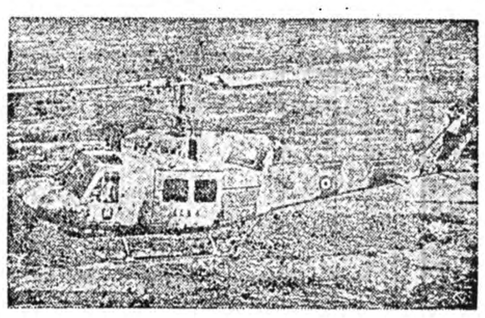

زندگی بهتر افتخار بیشتر

آینده‌ای مطمئن در انتظار جوانان ایرانی

هواپیمائی نیروی زمینی شاهنشاهی استخدام مینماید

۱ـ افسری جزء خلبانی با مدرك ششم متوسطه

مزایا : دانشجوی افسری ۱۰۷۵۰ ریال پس‌از نیل بـه ترفیع ۳۵٫۳۰ ریال در صورت خدمت‌خارج‌ازمرکز ۴۹۳۱۰ ریال

۲ـ ستوانیار خلبان چهارم متوسطه

مزایا: هنرآموز ۶۵۰۰ ریال پس‌از شروع‌پرواز ۱۰۳۵۰ ریال پس‌از نیل به‌ترفیع ۳۸۸۴۰ ریال ودرصورت خدمت خارج ازمرکز ۶۰۶۸۰ ریال

۳ـ درجه‌دار فنی و عادی: سوم‌متوسطه و سوم راهنمائی

مزایا: دانش‌آموزفنی ۷۵۰۰ ریال پس از نیل بـه ترفیع ۱۷۷۵۰ ریال ودرصورت خدمت درخارج‌از مرکـز ۲۶۸۵۰ ریال

داوطلبین میتوانند همه‌روزه‌برای‌ثبت نام‌وکسب‌اطلاعات بیشتر ازساعت۷صبح‌الی۳ بعدازظهر در تهران به‌خیابان کاشان درب جنوبی باغشاه به‌ستاد هوانیروز ودر شهرستان به دژبانی پادگان نظامی مراجعه نمایند.

مدارك لازم

فتوکپی مدرك تحصیلی و ریز نمرات ۱ برك عکس ٤×٦ ۱٦ قطعه

فتوکپی شناسنامه عکس‌دار ۸ برك

م‌الف ۵۸۰۲ ۱ـ۲

محمد صالحی آرام

«مزمن» هفته!

گاهی رئیس، صاحب این خوان نعمت است!

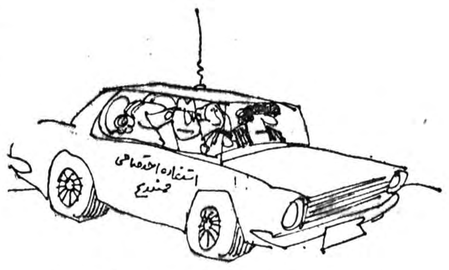

صدور دستورالعمل «جدید!» درعین‌حال تکراری وزارت اموراقتصادی و دارائی، در مورد ممنوعیت استفاده از اتومبیل های دولتی (خارج از ساعات اداری) یادآور نوع بخصوصی از امراض موذی و مزمن است که هرچند سال یکبار«عود» می‌کند. با این تفاوت که برای رفع و رجوع مرض مزمن مورد نظر، نسخه نوشته میشود ولی در مورد«ایز» گم کردن سوء استفاده از اتومبیل‌های دولتی «دستورالعمل جدید»صادر میشود.

شاهد مدعا، علاوه بربخشنامه‌هاو دستورهای شدادو غلاظ که در این زمینه صادر شده و طی سال های گذشته در مطبوعات بچاپ رسیده، قطعه شعر طنز آمیزیست که در تاریخ ۱۳۳۶ «شمسی» اندر مذمت استفاده ناحق‌ازاتومبیل های دولتی سروده شده است. لازم بیادآوریست شعر مذکور که از سروده های دکتر ابوالفتح حکیمیان (استاد دانشگاه و نویسنده با ارزش‌دیرین اطلاعات) درعهد شباب‌است، امروز بهمان اندازه سوزه روز می‌تواند باشدکه در همان تاریخ بوده است:

ماشین دولتی که هماغوش «دولت» است
همواره زیرپای مقام وزارت است
تنها وزیر نیست‌که ماشین دولتی،
در اختیار دارد وزین‌روی راحت است
گاهی معاونان و زمانی مدیرکل
گاهی رئیس، صاحب این خوان نعمت‌است
پیش: از شروع کار ادارات دولتی
در اختیار طفل پرستار وکلفت است
آنگاه وقت رفتن بازار خانم است،
آری سوار کردی ماشین به‌نوبت است
از جمعه‌ها و گردش شبها چه گویمت؟
اینت عیان بود به‌بیانم، چه حاجت است
قربان پرچمت‌روم ای، «مرکب» عزیز
بشنیده‌ای که‌خدمت مردم عبادت‌است
لیکن برای ملت بی‌دست‌وپای ما،
خدمت کجا بود؟ به‌خدا این خیانت است!

تیرماه ۱۳۳۶ شمسی
دکتر ابوالفتح حکیمیان

کمر باریک هفته

«تجاوز» هم هیبت خودرا از دست داده!

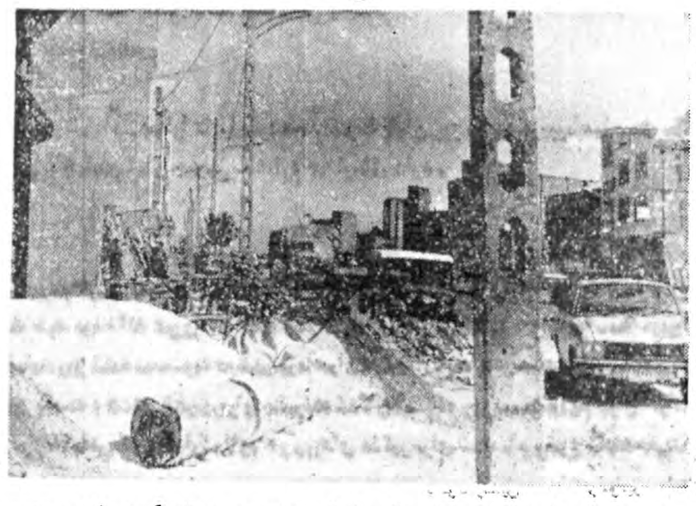

کلمه « تجاوز » بقدری عادی و پیش پا افتاده شده که کاربرد خود را کاملاازدست داده مگر اینکه لغت سازان کلمه پرهیبت‌دیگری بجای آن بگذارند شایدافاقه بخش باشد . ..

عکسی که در اینجا ملاحظه می‌کنید تصویرعینی «تجاوز» به حریم یا شارع عام در خیابان سیروس کرمانشاه است و بخوبی نشان میدهد که با ریختن‌این همه مصالح ساختمانی نه تنها راه عابر پیاده بسته شده ، بلکه اتومبیل ها نیز بسختی میتوانند در طول این خیابان کمرباریک و کم‌عرض عبور کنند.

در خبر امده است‌که‌مدت هاپیش شهرداری اعلام‌کرد. هرکس در معابر عمومی موجب بند آمدن راه‌بشود، جواز ساختمانی‌اش باطل میشود و به پرداخت جریمه نیز محکوم خواهد شد ...» با توجه به اینکه دستگاه هائی مثل شهرداری یا راهنمائی و رانندگی دست به جریمه کردنشان، حرف ندارد (!) اهالی محترم در حیرتند که در این مورد ، چرا شهرداری صدایش در نمی‌آید ، یا اگر درمی‌آید چرا آنقدر آهسته و بیخ گوشی است که قاطبه اهالی نمی‌شنوند ؟ !

زیبای هفته

قضیه آثار باستانی «پیش ساخته» و «پس ساخته»

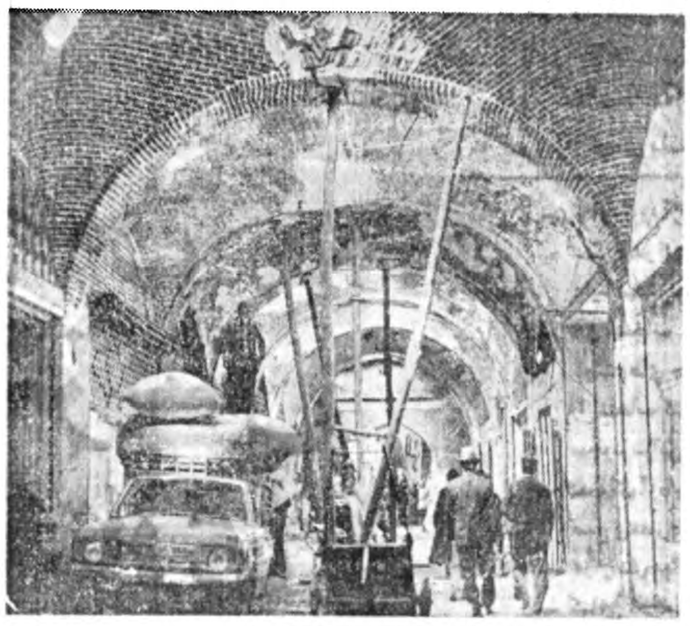

شهر شما آثارباستانی‌ندارد، جواب داد : تا آنجا که من اطلاع دارم دربرنامه پنجم یا ششم عمرانی‌کشور، قرار است برای شهر ما هم چند آثار خیلی‌خیلی‌باستانی پیش‌ساخته،ازخارج‌بیاورند!

از بامزگی یابیمزگی آن آدم ظریف که بگذریم ،اهالی شهرستان هائی هم که‌اثار تاریخی غیر تقلبی دارند، اغلب‌بایدغم‌و غصه‌نگهداری‌اش را بخورند ...

شهر تبریز بازار باستانی جالب توجهی به نام «بازار زیبا» دارد که عکس حال و روزگارش را نشان‌می‌دهد ، بازارزیبا که اینچنین «زشت » شده، از مدتهاپیش سقفش شروع به ریختن کرده و باشمعک یا پایه‌های چوبی ظاهرا خطر را رفع کرده‌اند ...

آنچه مسلم است قرار‌دادن‌پایه‌چوبی‌اقدامی‌موقتی است و بدنبال آن باید تعمیراساسی آغاز شود اما دستگاه های مسئول به‌همین کار اکتفا کرده‌اند و بازار و ساکنانش را بلاتکلیف‌در میان انبوه گردوخاک به انتظار گذاشته‌اند .

معروفست‌ازظریفی‌پرسیدند: عده‌ئی می‌گویندفرو ریختن سقف و شکستن سروکله‌ما بجای خود ، میرویم پانسمان میکنیم (!) اما خراب شدن تدریجی‌این‌بنای تاریخی که جبران‌پذیرنیست (راست هم‌میگویند)

نامه هفته

سال آینده، رفوزه شویم

ما کوشش بسیاری کردیم که شاگرد ممتاز بشویم و شدیم،اما حیف‌که ناظم‌مدرسه راهنمائی تحصیلی صدوقی شهرستان نمین، بجای من و دو دانش آموز فعال‌و کوشای روستائی دیگر،که برای رفتن به‌ارزوی تربیتی‌رامسر برگزیده شده بودیم، سه تن‌از بستگان خود را به اردو فرستاد و ما را به این فکر انداخت که بجای‌کوشش،پارتی‌پیداکنیم‌و سال آینده رفوزه شویم !

موضوع مایوس کننده و رنج آور برای ما فرزندان روستا اینست‌که بالاترین‌نمره و معدل را داشتیم اما غاصبین حق ما هر یک دارای چند تجدیدی بودند !

گفتنی است ، این شیوهٔ ناروا سال گذشته نیز اعمال شد ولی از ترس عقوبت کار شکوه بجائی نبردیم، ولی با اتکاء به‌داوری عادلانه‌ئی که مسئولان آموزش و پرورش خواهند کرد، ترجیح دادیم با نوشتن نامه‌ئی به زیر آسمان کبود که همواره‌بازگو کننده ناروائیها‌ومشکلات مردم‌است. موضوع را بازگو کنیم.

فائقه هنرمند.

تشکر هفته!

جایگاهی که «سایه بان» احشام شد

احشام «دره شهر»از اینکه برق منطقه بجای ساختمان «جایگاه مولد برق» سایه‌بان ساخته و آنها می‌توانند در گرمای شدید لحظاتی چنددر زیر سایه آن لم بدهند، متشکرند، اما این دلیل نمی‌شود که مسئولان برق منطقه غرب مشکلاتی را که بعلت مساسحه در امر ساختمان «جایگاه مولد» برای اهالی‌دره شهر بوجود آورده‌اند،نادیده بگیرند .

طی دو سالی که این‌ساختمان سیصد متری در «دست اقدام» و یا میزند، در حد یك اسکلت آهنی پیشرفت کرده و فایده‌اش همانست که در ابتدای مطلب به آن اشاره شد، حال آنکه ساکنان‌منطقه گرماخیزی چون «دره شهر » که گاه درجه حرارت آن به ۵۰ درجه بالای صفر میرسد، نیازشان به‌برق،جنبه‌حیاتی‌دارد و جالب آنکه روبراه شدن وضع نابسامان برق این شهر موکول به‌اتمام‌ساختمان‌جایگاه جدید شده است !

انتخاب مترجم رسمی زبان آلمانی

ازداوطلبان‌مترجمی‌رسمی زبان آلمانی که درخواست خودرا تسلیم داشته‌اند برای شرکت در آزمایش کتبی دعوت‌میشودساعت ۱۵ روز چهارشنبه پانزدهم شهریور ۲۵۳۷ در اداره فنی وزارت دادگستری واقع‌درخیابان‌فرصت‌ساختمان شماره ۵ دادگستری حضور یابند. قبول شدگان در آزمایش کتبی برای مصاحبه‌دعوت خواهندشد. همراه‌داشتن فرهنك لغات مجاز است.

غلامعلی وحدتی رئیس‌اداره فنی وزارت دادگستری

اطلاعیه

قابل‌توجه‌متقاضیان سیمان مناطق ۱ و۶ و ۱۰ شهرداری پایتخت چون سهمیه سیمان سه عامل خرده‌فروش‌مشروحه‌زیر: ۱ـ آقای‌مصطفی‌شیروانی خیابان قصرالدشت جنب دبیرستان‌طوبی‌پلاك ۵۵۷
۲ـ آقای خلیل عباسی خیابان خاوران خیابان هاشم آباد روبروی مسجد بنی هاشم
۳ـ آقای خانعلی افضلی نژادخیابان‌قلهك‌ـ خیابان دولت سه راه نشاط

بعلت عدول از روشهای معموله برای اولین بار بمدت ۱۵ روزقطع‌گردیده است ، لذا از متقاضیان خریدسیمان‌مناطق‌مذکور خواهشمند است برای خرید سیمان به سایر عاملان خرده فروش که‌نام و نشانی آنها قبلا آگهی شده‌است مراجعه‌فرمایند

شرکت‌سهامی گسترش خدمات‌بازرگانی

۲۴ تیم درمیدان

بقیه‌از صفحه ۱۰

رضائیه ، گیلان با همدان ، مازندران بازاهدان ، زنجان با ایلام ، خراسان با تبریز .

پنجشنبه ۳۰ شهریور:سمنان با کهکیلویه خوزستان‌بامرکزی کرمانشاه با لرستان ، بوشهر با چهارمحال ، یزد با هرمزگان، فارس با اصفهان .

جمعه ۳۱ شهریور : همدان با کرمان ، کردستان با رضائیه، تهران با گیلان ، ایلام باتبریز خراسان با زاهدان مازندران با زنجان .

شنبه اول مهرماه :لرستان‌با سمنان ، کهکیلویه با مرکزی، خوزستان باکرمانشاهان،اصفهان با هرمزگان ،یزد باچهار محال . بوشهر بافارس .

دوشنبه سوم مهرماه : اول گروه«د» با دوم گروه «ث» اول گروه «ث» با دوم گروه «د» . اول گروه «آ» با دوم گروه «ب» اول گروه «ب» با دوم گروه«آ».

چهارشنبه ۵مهرماه برنده‌بازی اول «آ» و دوم « ب»بابرنده‌بازی اول «ث» و دوم «د» ، برنده‌بازی اول «ب » و دوم «آ» با اول‌گروه «د» با دوم گروه «ث» .

پنجشنبه ۶ مهرماه دیدار رده بندی .

جمعه ۷مهرماه دیدار پایانی مسابقات .

مسابقات جوانان جام والاحضرت ولایتعهد از سال ۲۵۳۱ همه‌سال برگزار میگردد .

در نخستین دوره این‌مسابقات که در اهواز برگزار گردید تیم جوانان تهران به مقام‌قهرمانی رسید.

در سال ۲۵۳۲ مشهد میزبان این مسابقات بودکه طی آن اصفهان به مقام قهرمانی رسید.

سال ۲۵۳۳ این مسابقات در اصفهان برگزار شدکه‌خوزستان موفق شد جام قهرمانی ر بدست آورد.

در سال ۲۵۳۴ شهر تبریز میعادگاه جوانان سرتاسرایران بود که‌در آنجا تهران برای‌دومین باربه جام والاحضرت ولایتعهد دست پیدانمود.

کرمان مسابقات سال ۲۵۳۵را برای دومین بار قهرمان این برگزار کردو در آنجا اصفهان مسابقات گردید .

سال گذشته شهر رضائیه میزبان مسابقات جام والاحضرت ولیعهد بود. در آن مسابقات‌که باجنجال زیادی همراه بود و به اخراج تیمهای تبریزو اصفهان منجر شد .

در آن مسابقات تیم‌خراسان جام را به‌خانه برد.

حالا یکبار دیگر تیم های فوتبال جوانان سرتاسرایران به رقابتی بزرك می‌پردازند تاقهرمان هفتمین دوره این مسابقات را تعیین کنند.

شرکت ملی ذوب آهن ایران

آگهی استخدام

شرکت ملی ذوب‌آهن ایران‌بمنظور تامین کادر امور مالی خود و شهرستانها بتعدادی لیسانسیه حسابداری‌ـحسابرسی‌وبازرگانی احتیاج دارد .

افراد واجد شرایط پس از طی دوره کارآموزی درتهران بشرکت های تابعه در شهرستانها اعزام خواهند شد .

از متقاضیان واجد شرایط خواهشمند است‌بادردست‌داشتن مدارك تحصیلی وتجربی لازم جهت انجام مصاحبه در ساعات اداری به اداره کاریابی و استخدام شرکت واقع‌درتهران‌ـ میدان‌کاخ‌ـخیابان ابتهاج شماره ۱۳۰ مراجعه‌فرمایند

آگهی

شبکه بهداری و بهزیستی شماره ۵ تهران‌به منظور تامین کادر پزشکی ووابسته های پزشکی واحد های درمانی خوداز طریق مصاحبه افراد واجد شرایط ذیل را به‌همکاری دعوت مینماید .

پزشك عمومی‌ـ پرستار .بهیار .ماما.

واجدین شرایط بمنظور کسب اطلاع درساعت اداری میتوانند به‌آدرس تهران‌ـ خیابان خزانه‌ـ بیمارستان خزانه مراجعه و یا با تلفن ۵۵۱۱۳۶ تماس‌بگیرند .

مدیرعامل‌شبکه‌بهداری‌وبهزیستی شماره ۵ تهران ـ دکتر مبصر

۱ـ۳ م‌الف ۱۴۱۹۹

۱۶ر۱۸۵۷۶
۳۰ر۵ر۳۷

کمیته تغذیه رایگان مراغه ـ آگهی نوبت اول

کمیته تغذیه رایگان مراغه بمنظور تامین مواد غذائی دانش‌آموزان مدارس تابعه در سال تحصیلی ۳۷ـ۳۸ اجناس مشروحه زیر :

۱ـ انواع بیسکویت ۹۰ تن در بسته‌بندی‌های ۸۵ گرمی با کاغذ سلیفونی
۲ـ کشمش آفتابی ۶۵ تن ازجعبه های ۱۲ر۵ کیلوئی استاندارد از نوع درجه یک
۳ـ مغز بادام ۱۰ تن سورت شده در بسته‌بندیهای ۵ کیلوئی نایلونی
۴ـ نخودچی ۲۰ تن در بسته‌بندی‌های ۵ کیلوئی نایلونی از نوع اعلام

از طریق مناقصه خریداری مینماید .

شرایط

۱ـ داوطلبان میتوانند با مراجعه به‌واحد اجرائی تغذیه رایگان مراغه وکسب اطلاع از شرایط شرکت در مناقصه و ملاحظه نمونه قرارداد پیشنهادات خود را تنظیم و در پاکت‌های سربسته حاوی‌ضمانتنامه بانکی معادل حاقل ۵درصد کل پیشنهاد خود حداکثر تا ۱۰ روز پس ازانتشار آگهی درروزنامه‌بدبیرخانه آموزش و پرورش مراغه تحویل و رسیددریافت‌نمایند.

۲ـ به پیشنهادات فاقد ضمانتنامه ـمشروط ـ مخدوش ـ ناقص ـ ناخوانا ـ ترتیب‌اثر داده نخواهد شد.

۳ـ محل تحویل جنس به ترتیب از ۱ر۷ر۳۷ تا اول خرداد ۲۵۳۸ تقریبا و در مقابل درخواست اداره آموزش و پرورش انجام میگیرد ـ محل تحویل‌انبار مرکز تغذیه مراغه میباشد.

۴ـ کلیه هزینه‌های متعلقه از قبیل‌هزینه درج آگهی ـ مالیات ـ عوارض و هزینه حمل تا انبار مرکزی بعهده برنده‌مناقصه میباشد.

۵ـ کمیته تغذیه رایگان مراغه‌میتواند ۳۵درصد از جنس مورد آگهی راکمتر یا زیادتر خریداری نماید .

۶ـ بهای هرکیلو خالص موادغذائی فوق‌الذکر وبسته‌بندی شده در پیشنهادات قید شده است .

۷ـ برنده مناقصه کسانی خواهندبود که جنس مرغوب ارائه نموده وبهای پیشنهادی ایشان کمتر از سایرین باشد.

۸ـ حضورپیشنهاددهندگان درجلسه قرائت پیشنهادات آزاد است .

۹ـ کمیته در رد یا قبول یک یا کلیه پیشنهادات مختار است.

کمیته تغذیه رایگان مراغه

اطلاعیه‌اداره‌راهنمائی ورانندگی تهران

چون روزشنبه ۴ر۶ر۳۷ مصادف باشهادت حضرت علی علیه‌السلام میباشد وعبورومروروسائط نقلیه موتوری درجاده های آرامگاه و سپهبد رزم‌آراء وامامزاده حسن بیش از روزهای عادی خواهد بود لذا اداره راهنمائی و رانندگی تهران بمنظورحفظ نظم وجلوگیری ازتصادفات احتمالی وانسداد راه مقررات زیررا که بموقع اجرا خواهد گذاشت به اطلاع اهالی ورانندگان محترم پایتخت رسانیده وانتظار داردکه دراجرای آن با مامورین راهنمائی تشریك‌مساعی فرمایند .

۱ـ جاده آرامگاه حد فاصل‌چهارراه آرامگاه الی سه راه بیمارستان رضاشاه کبیر از ساعت ۷ الی ۲۰ روز شنبه ۴ر۶ر۳۷ از شرق بغرب یکطرفه و از سه راه بیمارستان رضاشاه‌کبیرالی چهارراه‌خانی‌آباد کماکان دوطرفه میباشد .

۲ـ خیابان قم حدفاصل سه راه بیمارستان رضاشاه کبیر الی‌پمپ بنزین دوطرفه واز تقاطع پمپ بنزین تاچهارراه آرامگاه از جنوب بشمال یکطرفه میباشد .

۳ـ اتوبوسهای شرکتهای مسافربری که بین ساعات ۷ الی ۲۰ روز ۴ر۶ر۳۷ قصد عزیمت به قم و یا سایر شهرستانهای جنوبی‌کشور وبالعکس را دارند مجاز به عبور ازجاده سپهبد رزم آرا نمیباشند و منحصرا باید از جاده آرامگاه رفت‌وآمد نمایند .

۴ـ عبور ومرورکامیون(باستثنای‌تانکرهای نفتکش) موتورسیکلت، موتورهای سه چرخ ـ وانت ، دوچرخه پائی‌ووسائط نقلیه‌کندرو وچهارپایان از ساعت ۷ الی ۲۰روز شنبه ۴ر۶ر۳۷ در جاده های آرامگاه و سپهبد رزم‌آرا وامامزاده‌حسن ممنوع میباشد .

۵ـ عبور ومرورکلیه وسائط نقلیه‌ازساعت ۹ تا ۱۳ روز فوق الذکر درجاده‌امامزاده‌حسن‌ممنوع‌میباشد۶ـ توقف وسائط نقلیه درطرفین جاده های آرامگاه و سپهبدرزم‌آراوامامزاده حسن ممنوع میباشد .

۷ـ حداکثر سرعت وسائط نقلیه‌در جاده های مزبور ۵۰ کیلومتردر ساعت میباشد .

اداره راهنمائی و رانندگی تهران‌قبلا ازهمکاری اهالی و رانندگان محترم‌پایتخت‌سپاسگزاری‌مینماید

اطلاعیه

سازمان سنجش آموزش کشور گزینش دانشجوی پرستاری

سازمان سنجش آموزش کشور با همکاری مؤسّسات آموزش عالی پرستاری مستقرّ درتهران که اسامی آنها درجدولهای الف و ب مندرج است دانشجویان آنهارا انتخاب می کند.

جدول الف ـ اسامی مؤسّسات آموزشی درسطح دانشیابی (لیسانس) . داوطلبان این مؤسّسات باید دارای دیپلم دریکی از رشته های طبیعی ، علوم تجربی ، ریاضی ، ریاضی فیزیک باشند.

شماره اختصاری مؤسسه	نام مؤسّسهٔ آموزش عالی پرستاری	تعداد تقریبی پذیرش دانشجو	روزانه یا شبانه‌روزی بودن	میزان کمک هزینه تحصیلی ماهانه درسال اوّل (ریال)	شمارهٔ صفحه در راهنمای داوطلبان	اطّلاعات دیگر
۱۱	اشکان	۵۶	روزانه	۷۵۰۰	۱۲۹	
۱۲	بانک ملّی ایران	۴۴	روزانه	۶۰۰۰	۱۲۰	
۱۳	داریوش کبیر	۶۰	روزانه	۳۰۰۰	۱۴۵	
۱۴	رازی	۵۰	روزانه	۳۰۰۰	۱۴۵	
۱۵	شفا	۸۰	روزانه شبانه‌روزی	۶۵۰۰ ۲۰۰۰	۱۳۹	شبانه روزی فقط برای شهرستانی‌هااست
۱۶	شمس پهلوی	۴۵	روزانه شبانه‌روزی	۶۰۰۰ ۳۰۰۰	۱۳۳	
۱۷	فرحناز پهلوی	۴۰	شبانه‌روزی	۲۰۰۰	۱۳۴	داوطلبان باید دخترو مجرّد باشند
۱۸	فیروزگر	۱۱۰	روزانه	۷۵۰۰	۱۲۷	داوطلبان باید ساکن تهران باشند
۱۹	مجتمع آموزشی تهران (رضاشاه کبیر)	۷۰	روزانه شبانه‌روزی	طبق ضوابط صندوق رفاه*	۱۴۱	نشانی فعلی ـ تهران ـ خیابان پهلوی ـ بالاتر از میدان ونک
۲۰	نیروی زمینی شاهنشاهی	۶۰	شبانه‌روزی	۲۰۰۰	۱۳۵	
۲۱	نیروی هوایی شاهنشاهی	۵۰	شبانه‌روزی	۲۰۰۰	۱۳۶	نشانی تهران ـ خیابان فرح آباد ژاله

* صندوقهای رفاه دانشجویان درصورت وجود اعتبار کافی هرماهه به ۳۵ درصد دانشجویان این رشته مبلغ ۳۵۰۰ ریال وام و کمک هزینهٔ مسکن و به ۶۰ درصد دانشجویان مبلغ ۳۰۰۰ ریال وام و کمک هزینهٔ تحصیلی پرداخت می کند مشروط برآنکه دانشجویان مشمول مقرّرات کامل صندوقهای رفاه دانشجویان باشند.

جدول ب ـ اسامی مؤسّسات آموزش عالی درسطح دانشبهری (فوق دیپلم) . داوطلبان این مؤسّسات باید دارای دیپلم دریکی از رشته‌های طبیعی، علوم تجربی ، ریاضی ، ریاضی فیزیک ،اقتصادی‌واجتماعی ، ادبی ، فرهنگ و ادب ، بهیاری دورهٔ کامل متوسّطه ، خدمات بهداشتی و مندرجات ستون آخر آن باشند.

شماره اختصاری مؤسسه	عنوان مؤسسه	ظرفیت تقریبی: دختر	ظرفیت تقریبی: پسر	روزانه یا شبانه روزی	هزینه تحصیلی ماهانه درسال اول (ریال)	شماره صفحه راهنمای داوطلبان	اطّلاعات دیگر
۲۲	آذرمیدخت	۳۵	ـ	شبانه روزی	۵۵۰۰	۱۴۴	دیپلم بهیاری نمی پذیرد
۲۳	امید	۳۰	۳۰	روزانه	۷۵۰۰	۱۴۴	دیپلم کودکیاری راهم می پذیرد
۲۴	باغ اشرافیان	۱۰۰	ـ	روزانه	۷۵۰۰	۱۴۴	دیپلم کودکیاری راهم می‌پذیرد
۲۵	تهران	۴۱	ـ	روزانه	۷۵۰۰	۱۴۱	
۲۶	شبکهٔ ریوی	۴۰	ـ	روزانه	۷۵۰۰	۱۴۴	
۲۷	طُرفه	۳۰	۱۵	روزانه	۷۵۰۰	۱۴۴	
۲۸	فیروزگر	۶۰	ـ	روزانه	۷۵۰۰	۱۲۷	دیپلمهای کودکیاری وپیراپزشکی راهم میپذیرد وداوطلبان باید ساکن تهران باشند.
۲۹	غرب تهران شمارهٔ ۲	۵۰	ـ	روزانه	۷۵۰۰	۱۴۴	نشانی تهران ـ کیلومتر ۱۱ جاده قدیم کرج
۳۰	مجتمع آموزشی تهران (رضاشاه کبیر)	۴۰	ـ	شبانه روزی		۱۴۱	دیپلم بهیاری نمی‌پذیرد
۳۱	مرکزپزشکی برزویه	۵۰	ـ	روزانه	۸۰۰۰	صفحهٔ ۱۶ دفتر تکمیلی	دیپلمهای کودکیاری وپیراپزشکی راهم میپذیرد وداوطلبان باید ساکن تهران باشند
۳۲	مهر	۳۰	ـ	روزانه	۹۰۰۰	۱۴۰	
۳۳	میثاقیه	۵۰	ـ	روزانه	۷۵۰۰	۱۴۴	

الف ـ شرائط داوطلبان ، داوطلبان باید دارای شرائط زیر باشند

۱ ـ دارابودن دیپلم کامل متوسّطه دریکی از رشته های مربوط طبق جداول الف و ب .

۲ ـ دارابودن ضوابط گزینش مؤسّساتی که درآن داوطلب می شوند طبق مندرجات صفحات ۱۲۷ تا ۱۴۶ راهنمای ورودبه‌آموزش عالی (نشریّه اسفند ماه ۲۵۳۶) و نیز شرائط و اطّلاعات مربوط به آنها .

ب ـ نحوهٔ گزینش دانشجو

۱ ـ شمارهٔ گروه آزمایشی ۳ که درجداول رشته های تحصیلی صفحات ۱۲۷ تا ۱۴۶ نوشته شده است حذف می شود . به عبارت دیگر ، هر فرد واجد شرائط در هریک از گروههای آزمایشی پنجگانه که امتحانات ورودی خودرا گذرانده باشد می تواند داوطلب شود .

۲ ـ حق انتخاب برای هر داوطلب درسطح دانشیابی (رشته های جدول الف) حدّاکثر چهارمؤسّسه و درسطح دانشبهری (رشته های جدول ب)حدّاکثر شش مؤسّسه است . یعنی هر داوطلب واجد شرائط درصورت امکان می تواند ۱۰ مؤسّسه را انتخاب کند و شمارهٔ اختصاری مؤسّسه (اوّلین ستون سمت راست جداول الف و ب) را بارقم و نیزبا حروف درتقاضانامه موجود دراین اطّلاعیه بنویسد .

۳ ـ نمرهٔ کل آزمایش عمومی مندرج در بند ۵ کارنامهٔ داوطلبان ورود به آموزش عالی بدون توجّه به گروه آزمایشی یا جلسات صبح و عصر ملاک تعیین ترتیب تقدّم داوطلبان تحصیل درمؤسّسات آموزش عالی پرستاری قرارمی گیرد .

۴ ـ درگزینش نهائی ترتیب تنظیم مؤسّسات آموزش عالی پرستاری موردتقاضای‌داوطلب ، نیزمورد نظرخواهدبود .

۵ ـ کسانی که به این طریق انتخاب می شوند به مؤسّسهٔ آموزش عالی پرستاری ذیربط معرّفی و اسامی آنها درروزنامه های عصر روز شانزدهم شهریور اعلام خواهد شد و باید ساعت ۸ صبح روز ۲۵ شهریورماه درمؤسّسهٔ آموزش عالی مربوط حضور یابند تا حقّی از آنها ضایع نشود .

۶ ـ مؤسّسات آموزش عالی پرستاری از معرّفی شدگانی که به موقع مراجعه کنند مصاحبه و معاینه بعمل خواهندآورد و هرگاه کسی ازلحاظ سلامت تن و روان واجد شرائط کافی نباشد مردود خواهد شد . بنابراین از کسانی که احتمالا "نقصی درخود سراغ دارند تقاضا می شود داوطلب نشوند . مؤسّسات آموزش عالی پرستاری این حقّ را برای خود درهمهٔ سالهای تحصیلی محفوظ می دارند که هرموقع نقص سلامتی داوطلبی کشف شود از ادامهٔ تحصیل اوجلوگیری کنند .

۷ ـ هر مؤسّسه آموزش عالی اسامی پذیرفته شدگان نهائی خودرا بعدازمصاحبه درمحلّ مؤسّسهٔ مربوط اعلام خواهدکرد .

۸ ـ اعدادمندرج در ستون تعداد تقریبی ، بیش از ظرفیت واقعی مؤسّسه است ، معهذا اگر دریک یا چند مؤسّسه تعداد پذیرفته شدگان نهائی خیلی بیش از گنجایش واقعی باشد عده ای از آنها با رضایت خودشان به مؤسّسات آموزش عالی پرستاری دیگر که همسطح مؤسسهٔ اصلی باشد انتقال می یابند .

طرز ارسال تقاضا

هرداوطلب باید درخواست زیر این اطّلاعیه را تکمیل کرده حدّاکثر تا پایان روز نهم شهریورماه با پست سفارشی به نشانی سازمان سنجش آموزش کشور تهران ـ خیابان آبان جنوبی ـ شماره ۹۴ ارسال دارد .

اعلام نتایج

سازمان سنجش آموزش کشوردرتاریخ بیست ودوم شهریورماه فهرست اسامی‌کسانی راکه بارعایت کلیه جوانب واجد شرائط یکی از مؤسّسات مورد درخواست خود بوده اند درروزنامه های عصر تهران منتشر می کند و نیز به مؤسّسهٔ مربوط اعلام می‌دارد . کسانی که نامشان اعلام می شودباید روز شنبه بیست‌وپنجم شهریورماه‌برای‌تعیین‌تاریخ‌معاینه‌ومصاحبه‌واخذنتیجهٔ نهائی به‌مؤسسه‌ذیربط رجوع کنند . نامنویسی نهائی روز بیست و هشتم شهریوربرای پذیرفته شدگان اصلی و روز بیست ونهم برای افراد ذخیره و افتتاح کلاسها روز اول مهر ماه خواهد بود . کسانی که با مدارک لازم در روزهای مذکور برای ثبت نام رجوع نکنندحقّی نخواهندداشت .

سازمان سنجش آموزش کشور

درخواست ثبت نام درمؤسّسات آموزش عالی پرستاری مستقرّ درتهران

شماره اطلاعیه

شمارهٔ داوطلب: ۱۰۹

اینجانب دارای نام خانوادگی ..... نام ..... شناسنامهٔ شمارهٔ ..... صادراز .....

و دیپلم کامل متوسّطه دررشتهٔ ..... که درامتحانات ورودی درگروه آزمایشی ☐۱ ☐۲ ☐۳ ☐۴ ☐۵

و امتحان زبان انگلیسی شرکت کرده ام با دارابودن سلامت تن و روان و کلّیّهٔ ضوابط گزینش و شرائط و اطّلاعات مربوط به همهٔ مؤسّساتی که شماره های اختصاری آنها را درجدول این برگ نوشته ام آمادگی خودرا برای ثبت نام و ادامهٔ تحصیل درهررشته‌ای‌که درآن پذیرفته شوم با امضای این برگ اعلام‌می دارم ومدارک زیررا به پیوست همین برگ باپست سفارشی می‌فرستم .

۱ ـ یک برگ فتوکپی کارنامه امتحانات ورودی‌سال ۲۵۳۷ با شمارهٔ داوطلبی .....

۲ ـ دو قطعه عکس ۴×۳ سانتیمتر که مشخّصات خودرا پشت یکایک آنها نوشته ام

۳ ـ رسید بانک ملّی ایران شعبه ..... به مبلغ پانصدریال پرداخت شده به حسابجاری شماره ۷۴۸ خزانه داریکل‌نزد بانک‌مرکزی ایران . (این وجه رابه کلّیّهٔ شعب بانک ملّی ایران درسراسر کشورمی توان پرداخت .)

تذکار ـ شماره های اختصاری مؤسّسات آموزش عالی را ازروی جدولهای الف و ب همین اطلاعیه بنویسید (نه از راهنمای داوطلبان ورود به آموزش عالی) .

جدول شماره های اختصاری مؤسّسات آموزش عالی پرستاری

	شماره های اختصاری چهارمؤسّسهٔ آموزش عالی پرستاری بادوره‌دانشیابی ازجدول الف				شماره های اختصاری شش مؤسّسهٔ آموزش عالی پرستاری بادوره دانشبهری ازجدول ب					
	انتخاب یکم	انتخاب دوم	انتخاب سوم	انتخاب چهارم	انتخاب پنجم	انتخاب ششم	انتخاب هفتم	انتخاب هشتم	انتخاب نهم	انتخاب دهم
شمارهٔ اختصاری باعدد										
شمارهٔ اختصاری باحرف										

صحت مطابقت مدارک را با اصل تأیید می کنم و اطلاع دارم که این مدارک پس داده نمی شود وبه مدارک ناقص ترتیب اثر داده نخواهد شد .

امضای داوطلب ..... تاریخ .....

نشانی کامل پستی‌داوطلب ..... شماره تلفن مناسب برای پیام فوری ..... کُدشهر .....

لطفا" پشت پاکت بنویسید : مربوط به اطّلاعیهٔ شمارهٔ ۱۰۹ ـ شمارهٔ گروه آزمایشی را نیز بنویسید .

معاملات کالا در هفته‌ای که گذشت

بازار، هفته آرامی را پشت سر گذاشت

روزی ۱۶۰۰ تن مواد غذایی و خوراکی توزیع می شود
پرداخت وام به صنایع کوچک امید تازه بازار به افزایش حجم پول
قیمت تخم مرغ، کیلویی ۱۴ ریال کاهش داده شد
معاملات صادراتی متوقف است
عرضه میوه و تره بار، قیمت ها را پائین آورد

بازار هفته آرامی را پشت سر گذاشت، در حالیکه انتظار نمیرود حجم معاملات هفته آینده بیشتر از معاملات این هفته باشد.

تعطیل شنبه (شهادت حضرت علی علیه السلام) و همچنین آخرین روزهای ماه مبارک رمضان که معمولا قسمتی از اوقات بازاریان بعبادت در مساجد و تکایا میگذرد از جمله عواملی است، که پیش بینی میشود در کاهش حجم معاملات هفته آینده تاثیر مستقیم داشته باشد.

در هفته‌ای که گذشت بازار معاملات آرامی داشت و دادوستد بیشتر روی مواد خوراکی و محصولات کشاورزی متمرکز بود.

کاهش سرعت گردش پول

معاملات این کالاها در حد مصرف روزمره بود و بهمین دلیل حجم معاملات مانند هفته گذشته پائین بود ـ کاهش معاملات و بویژه رکود معاملات صادراتی در کاهش سرعت گردش پول و همچنین حجم پول در گردش در این چاردیواری اقتصادی اثر مستقیم و منفی داشت.

کاهش حجم پول در گردش سبب شده است که نرخ بهره در بازار در سطح بالائی برای مدتی نسبتا طولانی باقی بماند.

پرداخت وام کارگاهی

وعده پرداخت وامهای ایجاد و توسعه صنایع کوچک و کارگاهی بویژه وامهائی که برای ایجاد واحدهای عرضه کننده خدمات داده شده است برای بازار نوید تحرکی در سرعت گردش پول و افزایش حجم آن می‌باشد.

بانک ملی در اوایل سال جاری با پرداخت وامهای خرید خانه واحداث واحدهای مسکونی، مقداری پول به بازار تزریق کرد وعده پرداخت یک میلیارد تومان وام های تازه برای ایجاد توسعه صنایع کوچک و کارگاهی تا پایان آمسال، تزریق پول تازه‌ای است ببازار کم پول و بیجان که در انتظار تحرک می‌باشد.

اثرات مثبت کاهش قیمت تخم مرغ

قسمت اعظم معاملات این هفته بیشتر مربوط به مواد خوراکی، میوه و تره بار و در حد مصرف روزمره بود و بهمین دلیل قیمت اکثر کالاها در هفته‌ای که گذشت نوسان پیدا نکرد. قیمت تخم مرغ بعلت افزایش عرضه و ذخیره سازی مطمئن که از قبل صورت گرفته بود، در اواسط هفته از سوی شرکت گسترش خدمات بازرگانی کیلوئی ۱۴ ریال کاهش داده شد و انتظار میرود اثرات مثبت این کاهش روی قیمت سایر کالاهای مصرفی منعکس شود.

با ذخیره سازی بیش از ۴ هزار و ۳۰۰ تن تخم مرغ از تولیدات «داخلی»، تا کنون مسئله‌ای بنام بازار سیاه، برای این کالا در بیست روزی که از ماه مبارک رمضان میگذرد بوجود نیامده است.

افزایش عرضه میوه و تره بار

عرضه مواد خوراکی و غذائی در حدود روزی ۱۶۰۰ تن در تهران ادامه داشت و کمبودی در طول هفته جاری پیش نیامد.

افزایش عرضه میوه و تره بار بویژه انواع صیفی باعث کاهش قیمت ها شد. قیمت هندوانه برای مصرف کننده تا کیلوئی ۸ ریال و قیمت خربزه تا کیلوئی ۲۰ ریال پائین آمد ـ میزان عرضه گلابی و سیب زیاد بود و قیمت این دو محصول نیز کاهش یافت.

توقف معاملات صادراتی

معاملات کالاهای صادراتی تقریبا راکد بود و بویژه فعالیت صادراتی زیره متوقف شد. توقف معاملات صادراتی زیره بدنبال افزایش مجدد قیمت این محصول پیش آمده است قیمت زیره طی یکی، دو هفته اخیر تا کیلوئی ۱۲۵ ریال پائین آمد و فعالیت هائی برای صادرات شروع شد. اما این فعالیت ها با افزایش مجدد قیمت این محصول متوقف شد.

فعالیت در بازار خشکبار نیز زیاد چشمگیر نیست و صادرکنندگان عمده خشکبار در انتظار عرضه زیادتر خشکبار نو ببازار هستند.

در محافل بازار خشکبار گفته میشود که محصول کشمش و سبزه در سال جاری حدود ۶۰ هزار تن میباشد.

بازار سیمان و مصالح ساختمانی

معاملات مصالح ساختمانی در هفته‌ای که گذشت در حد مصارف فعالیت های ساختمانی بود قیمت انواع آجر بویژه آجر فشاری رو به کاهش است. نوسانات قیمت ها در بازار آرام مصالح روی اقلام درشت تیر آهن و نمره ۱۴ است.

با افزایش عرضه سیمان برای مصارف تعمیرات جزئی و توزیع ۲۴ هزار تن سیمان بهمین منظور در مرداد ماه، بازار سیمان را تقریبا آرام کرده است. قیمت این مصالح ساختمانی در بازار آزاد کیسه‌ای ۳۰ تا ۳۵ تومان است.

حدود مشارکت بانک فرهنگیان برای خرید مسکن

پاسخ مطلب مندرج در روزنامه اطلاعات شماره ۱۵۶۹۲ مورخ ۲۵۳۷/۵/۳۰ تحت عنوان «معلمان، وام مسکن را محکوم میکنند» اشعار میدارد.

متاسفانه آقای بهرام بهرامی بدون مطالعه آئین نامه پرداخت وام مسکن و قبل از آنکه از چگونگی امر اطلاع کافی حاصل نمایند یا حتی زحمت مراجعه به یکی از شعب بانک فرهنگیان ایران را جهت پرسش درباره کم و کیف پرداخت وام مسکن فرهنگیان بخود بدهند، با پیش داوری خویش یکی از اقدامهای اساسی را که در جهت تامین رفاه هر چه بیشتر فرهنگیان بعمل آمده و مورد تصویب هیات وزیران قرار گرفته است محکوم ساخته‌اند.

آنچه با تدبیر قلم شیوای ایشان محکوم شده یکی موضوع وام ضروری است که به شهادت اسناد و مدارک موجود هم مبالغ پرداختی بمراتب بیش از چیزی است که قید گردیده و هم اعتباری که در سال ۲۵۳۷ تا کنون باین امر اختصاص یافته، گرچه خود بانک نیز باین حد قانع نیست، ولی با توجه به تازگی کار و با عنایت باینکه گامهای اولی است که برداشته می شود نمایانگر این واقعیت است که تلاش موثری شده است.

دیگر مورد وام مسکن و موضوع پیش پرداخت آنست که بدون تردید نمی توان ضرورت مشارکت لااقل ۱۰ درصد را در امر خرید خانه برای کسی که میخواهد دو میلیون ریال وام با بهره ارزان دریافت کند، ندیده گرفت بعلاوه با ترتیباتی که داده شده این مبلغ پیش پرداخت در موقع خرید واحد مسکونی تأدیه میشود و نیازی به سپرده گذاری ندارد.

از طرف دیگر کوشش بانک فرهنگیان ایران متوجه در بر گرفتن تعداد هر چه بیشتر فرهنگیان است بنا بر این هر گاه قرار باشد بانک بدون توجه به اصل مشارکت مردم صد در صد بهای واحد مسکونی را بپردازد تردید وجود ندارد که خدمات رفاهی بانک در اینصورت شامل تعداد محدودی خواهد گردید که نمیتواند مقبول بوده باشد و بطور کلی نقض غرض است.

معهذا در مورد مشارکت اندک در امر خرید واحد مسکونی نیز بخاطر رعایت هر چه بیشتر حال فرهنگیان محترم ترتیبی داده شده تا چنانچه از طریق شرکتهای تعاونی مسکن اقدام کنند این مبلغ بتدریج و به تناسب پیشرفت کار ساختمان بمصرف احداث واحد مسکونی برسد و علاوه بر این در این مورد بانک از نظر انجام معامله، مشاوره فنی و تدارک مسکن از هیچگونه کمکی مضایقه ننموده و نخواهد نمود.

در مورد اینکه معلمین نسبت به شناسائی محل اقدام کرده و بانک راسا در مورد خرید اقدام نماید بانک فرهنگیان ایران همیشه آمادگی خود را به این امر اعلام داشته و بهترین راه آنست که فرهنگیان منطقه چالوس با تشکیل شرکت تعاونی مسکن فرهنگیان چالوس، نسبت به شناسائی زمین اقدام نمایند و با بانک تماس حاصل نمایند تا ترتیب کار داده شود.

در مورد بالا بردن حداقل وام به دو میلیون ریال یاد آور می گردد که بانک فرهنگیان ایران اصولا حداقلی برای وام تعیین نکرده، بلکه میزان وام به تناسب مجموع در آمد خانواده بنحوی که میزان اقساط ماهانه، از ۴۰ درصد آن که نسبت معقولی بنظر میرسد تجاوز نکند تعیین گردیده است.

مدیر کل امور تعاون و رفاه کارکنان آموزش و پرورش

کارخانه نان ماشینی بندر بوشهر مورد بازدید استاندار قرار گرفت

کارخانه روز چهارم آبان افتتاح خواهد شد و تولید آن در شبانه روز چهل تن نان کیک، شیرینی، بربری، تافتون و لواش خواهد بود.

آقای دکتر مهدی بطحائی استاندار بوشهر از کارخانه نان ماشینی بوشهر واقع در بلوار سپاهیان انقلاب ـ کوی باغ زهرا بازدید به عمل آوردند. در این بازدید آقای حسن قیومی مدیر کل اداره بازرگانی استان بوشهر و آقای فرامرزی معاون طرحهای عمرانی استاندار را همراهی کردند. استاندار بوشهر ضمن بازدید از قسمتهای مختلف این کارخانه سئوالاتی در مورد نحوه کار دستگاهها به عمل آورد که از طرف مسئولان این کارخانه توضیحات لازم داده شد. و همچنین در این زمینه دستوراتی صادر فرمودند. کارخانه نان ماشینی بوشهر با توجهات خاص جناب آقای دکتر مهدی بطحائی استاندار محترم استان بوشهر در نیمه دوم سال ۲۵۳۶ کار ساختمانی خود را در قطعه زمینی بمساحت ۵۰۵۰ متر مربع شروع بکار کرد و در حال حاضر ۹۵ در صد از کارهای ساختمانی و فنی آن باتمام رسیده است. زیر بنای این کارخانه ۱۵۰۰ متر میباشد که سرمایه اولیه آن ۶ (شش) میلیون ریال بوده است و کلا ۱۲ (دوازده) میلیون تومان برای این کارخانه سرمایه گذاری شده است. برای نصب و قطعات و مونتاژ این کارخانه ۶ نفر متخصص خارجی (فرانسوی) و ۴ نفر ایرانی مشغول بکار هستند و در آینده نزدیک کارهای مونتاژ آن قریبا به پایان خواهد رسید. این کارخانه که میتواند نان اروپائی، فانتزی ـ تافتون، لواش، بربری، کیک و شیرینی آلات را تولید نماید. تولید این کارخانه در شبانه روز ۴۰ (چهل) تن میباشد که بترتیب (کیک سازی ۴ تن ـ شیرینی آلات ۱ تن ـ بربری ۲۴ تن ـ تافتون ولواش ۱۳ تن خواهد بود) و این کارخانه یکی از کارخانه‌های بزرگ نان ماشینی در ایران میباشد. کادر این کارخانه در حال حاضر ۲۰ (بیست) کارگر ساده و فنی و همچنین ۲ نفر متخصص خارجی خواهد بود. که تعداد ۴ کارگر در این زمینه در بوشهر دوره خواهند دید. این کارخانه دارای تسهیلات رفاهی و بهداشتی از جمله استراحتگاه، رستوران، فروشگاه، حمام و دستشوئی برای رفاه حال کارگران دارا میباشد. همچنین این کارخانه دارای یکدستگاه ژنراتور اضطراری بقدرت ۲۲۹ کیلو وات در ساعت میباشد، که در هنگام قطع برق پس از ۵ (پنج) ثانیه تمام کارخانه را زیر پوشش خود قرار میدهد. و از این نظر کمبود برق را تامین مینماید.

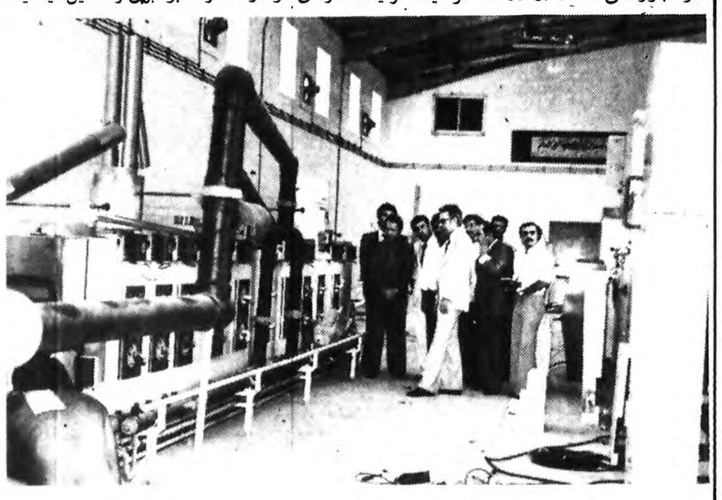

آقای حسن قیومی مدیر کل اداره کل بازرگانی استان بوشهر اظهار داشتند ـ وزارت بازرگانی در ایجاد موسسات تولیدی مواد غذائی توسط بخش خصوصی در مراحل مختلف کار از هیچگونه کمک و همکاری مضایقه نمیکند وبزودی با مشارکت وزارت بازرگانی و بخش خصوصی میدان بزرگ میوه و تره بار نیز در استان بوشهر تاسیس خواهد شد و هم اکنون با اوامر و نظارت جناب آقای دکتر بطحائی استاندار بوشهر قطعه زمینی بوسعت ۷۰ (هفتاد) هزار متر مربع در جاده نیروگاه برق اتمی بوشهر برای منظور فوق انتخاب و در نظر گرفته شده است که با مرکز شهر ۹ (نه) کیلومتر فاصله دارد و کار تشکیل شرکت آن نیز در دست اقدام است.

آقای محمد حسن پور درویش مدیر عامل کارخانه بوشهر گفتند ـ با ایجاد این کارخانه نان ماشینی که تولید آن در شبانه روز ۴۰ تن میباشد میتوان تولیدات خود را بسایر استانهای مجاور صادر کرد و از این نظر آنها را تامین نمود چون این دستگاه تا ۱۰ سال دیگر که جمعیت بوشهر افزوده گردد باز هم جوابگو خواهد بود.

قسمتی از این کارخانه که نان ساندویچی تهیه میکند در عید فطر مورد بهره برداری قرار خواهد گرفت و کارخانه نان ماشینی بوشهر مجموعا در (چهارم) ۳۷ آبان زاد روز اعلیحضرت همایون شاهنشاه آریامهر افتتاح خواهد گردید و نیازهای مردم منطقه را در این زمینه تامین نماید.

آقای دکتر مهدی لطجائی استاندار بندر بوشهر و همراهان هنگام بازدید دستگاههای (فر) نان تافتونی، بربری و لواش کارخانه نان ماشین بندر بوشهر.

۶ میلیارد فرانک سوئیس درآمد از سرمایه گذاریهای خارجی

«کمیسیون امور اقتصادی» سوئیس گزارش داد که درآمد این کشور از سرمایه گذاریهای خارجی در سال گذشته (۱۹۷۷) نسبت به سال ماقبل ۷۰۰ میلیون فرانک سوئیس افزایش یافته و به ۶/۰۳ میلیارد فرانک سوئیس بالغ شده است. در سال ۱۹۷۶ افزایش درآمد از محل سرمایه گذاری خارجی به ۱۸۰ میلیون فرانک سوئیس رسیده بود.

طبق گزارش «کمیسیون امور اقتصادی» مازاد حسابجاری موازنه پرداختهای سوئیس در سال ۱۹۷۷ به ۸/۲۷ میلیارد فرانک بالغ گردید. در سال ۱۹۷۶ مازاد حسابجاری به ۸/۴۲ میلیارد فرانک رسیده بود.

در سال ۱۹۷۷ خالص درآمد سوئیس از محل جهانگردی ۲۸۰ میلیون فرانک سوئیس افزایش یافت و به ۲/۷۴ میلیارد فرانک بالغ گردید.

اتریش ۱/۸ میلیارد شیلینگ به ترکیه وام داد

آنکارا ـ آسوشیتدپرس دوجونز ـ طبق موافقت نامه‌ای که بین دولت های اتریش و ترکیه در انکارا به امضا رسید، دولت اتریش تعهد کرده است وامی به ارزش ۱/۸ میلیارد شیلینگ به ترکیه اعطاء کند. مقامات دولت ترکیه می گویند قسمت اعظم این وام (در حدود ۱/۱۵ میلیارد شیلینگ آن) قرار است برای مصارف انرژی طرحهای ارتباطاتی و واردات کالاها برای صنایع ترکیه اختصاص یابد. باقیمانده این وام بمصرف بازپرداخت های وامهای کوتاه مدت ترکیه از اتریش خواهد رسید.

شرکتهای جدید التاسیس

نام شرکت	موضوع	موسسین و مدیران
دامداری میلادی	دامداری و کشاورزی	عبدالله قاسمی
فرش مشهد	کارخانه های تولید نخ و فرش ماشینی	محمد بهزادیان
وی. جی. دی	انجام امور تاسیساتی	احمد قانمان
تعاونی مسکن کارکنان	تامین مسکن اعضاء	منصور بیات مختاری
شرکت برق منطقه‌ای	بازرگانی مجاز	امیر حسین اعتماد زاده
بازرگانی دهنز	ساختمانی و راهسازی	قربان کیانی
سلطانعلی	چاپ عکس و ظهور فیلم	جواد نیک فرجام
گلدن آور	تهیه مسکن برای اعضاء	غلام خدا دادزاده
تعاونی مسکن کارکنان اداره آموزش و پرورش بندر عباس	پیمانکاری راهسازی و کانال کشی	منصور ملک زاده
بوپاشاکو	مقاطعه کاری راه و ساختمان	گودرز کشاورزی
زاندر	تهیه و نصب دستگاه های تهویه مطبوع	احمد حسن نوش ابادی
پمپ الکتریک	مرتعداری و تهیه فراورده های دامی	بلوند
دامداری پلنگ	تاسیسات	فرانسوانس و کلوداشمیت
بیژو اشمیت ایران	نصب و نگهداری سیستمهای کامپیوتری	جان دبلیو هوتمن
دیاجینز اینتروپرایزز	معاملات ساختمان و تاسیسات	محمد جعفر اقبال
ویسکان		

در تیرماه یک میلیون تن کالا واردشد

براساس گزارش گمرک ایران در تیرماه گذشته وزن واردات یک میلیون و ۸۹ هزار تن و بارزش ۷۶ میلیارد و ۸۴۰ میلیون ریال بوده که در مقایسه زمان مشابه سال قبل در حدود ۱۴ در صد کاهش وزن و ۷ در صد کاهش ارزش داشته است.

صادرات در تیرماه ۲۵۳۷ بوزن ۶۲ هزار تن و به ارزش ۳ میلیارد و ۲۹۶ میلیون ریال بوده که ۱۲ در صد افزایش ارزش نشان میدهد.

آمار چهار ماهه اول سال ۲۵۳۷ حاکی است وزن واردات در این مدت ۵ میلیون و ۱۸۳ هزار تن بارزش ۳۴۲ میلیارد و ۲۰۰ میلیون ریال میباشد.

صادرات در چهار ماهه اول سال ۳۷ بوزن ۲۰۴ هزار تن و بارزش ۱۲ میلیارد و ۷۹۸ میلیون ریال و ۲ در صد افزایش ارزش داشته است.

تولید کارخانه تراکتورسازی تبریز افزایش می یابد

کارخانه تراکتورسازی تبریز برای ساخت و تولید قطعات بیشتر تراکتور تجهیز میشود و بیش از ۴۸۵ میلیون تومان برای این منظور سرمایه گذاری خواهد شد. با اجرای برنامه توسعه کارخانه تراکتورسازی تبریز، تولید تعداد تراکتورهای «مسی فرگوسن» افزایش خواهد یافت وساخت قطعات تراکتورمذکور نیزفزونی میابد.

قدرت تراکتورهای مسی فرگوسن بین ۴۵ تا ۷۱ اسب بخار است و شرکت تولید تراکتور ایران برنامه مونتاژ را اجرا خواهد کرد.

ماشین آلات عمده مرحله توسعه در انگلستان ساخته میشود و ظرف یکسال آینده به ایران حمل و نصب خواهد شد.

موافقت با سرمایه گذاری مشترک

هیات دولت در هفته جاری به پیشنهادات وزارت امور اقتصادی و دارائی بر اساس قانون حمایت از سرمایه های خارجی با مشارکت یک کمپانی آمریکایی جهت سرمایه گذاری در کارخانجات پارس الکتریک موافقت کرد.

این کارخانجات در شهر صنعتی البرز قزوین احداث شده و لوازم و وسایل خانگی تولید میکند.

۳ درصد نرخ تورم در آلمان فدرال

فرانکفورت ـ اسوشیتدپرس دوجونز ـ کلاوس کوهلر عضو شورای بانک مرکزی آلمان فدرال گفت که هنوز امکان بسیاری وجود دارد که نرخ تورم آلمان فدرال در سال جاری کمتر از ۳ درصد باشد. وی اضافه کرد که کاهش ارزش دلار باعث پائین آمدن قیمت کالاهای وارداتی شده است و در نتیجه منجر به ادامه تثبیت قیمت ها گردیده است. در ماه ژوئیه در مقایسه با مدت مشابه سال قبل نرخ تورم ۲/۶ درصد بود این نرخ در ماه ژوئن ۲/۴ درصد بود. کوهلر همچنین گفت که احتمالا نرخ بهره تغییری نخواهد کرد زیرا در حال حاضر هیچ دلیلی برای افزایش موجود نیست.

دکتر کارل توما مقیم بیبراخ آندر رایس در آلمان صاحب اختراع «انواع ظروف جدید»

ثبت شده در ایران بشماره ۱۱۲۰۱ اجازه بهره برداری از آنرا باشخاص ذینفع عرضه مینماید. برای کسب اطلاع بیشتر بدفتر حقوقی ر. آقا بابیان و همکاران خیابان شاه کوچه نوبهار شماره ۱۸ مراجعه شود.

۱ـ ۱۳۴۷۲

اطلاعیه

شرکت ملی نفت ایران

قابل توجه مصرف کنندگان نفت گاز دستگاههای حرارتی (شوفاژ)

نظر باینکه عاملین توزیع نفت گاز مورد مصرف دستگاه های حرارتی (آقایان علی پسیان ودلاور انصاری) از تاریخ ۲۵۳۷/۵/۲۱ در این زمینه فعالیتی نخواهند داشت از کلیه مشترکین عاملین نامبرده فوق تقاضا دارد جهت راهنمائی و ثبت نام نزد سایر عاملین رسمی به امورپخش این شرکت واقع در تقاطع خیابان های بهار و ثریا (اطاق شماره ۲۳۷) مراجعه و یا با تلفنهای ۷۵۳۲۱۷ و ۷۶۴۴۲۶ و ۷۶۵۹۱۲ روز های شنبه تا چهارشنبه از ساعت ۷ الی ۱۴ تماس حاصل فرمایند.

دانشگاه فردوسی ۱۳۲۸

آگهی استخدام

دانشکده ادبیات و علوم انسانی دانشگاه فردوسی برای تدریس در رشته های مختلف به ۱۱ تن عضو آموزشی که دارای درجه دکتری و یاحداقل فوق لیسانس در رشته مربوط باشند بشرح زیر احتیاج دارد:

۱ـ گروه آموزشی زبان و ادبیات انگلیسی ۲ تن (مربی یا استادیار)
۲ـ گروه آموزشی زبان و ادبیات عربی ۲ تن مربی یا استادیار
۳ـ گروه آموزشی زبان و ادبیات فارسی ۲ تن (مربی یکنفر ـ استادیار یکنفر)
۴ـ گروه آموزشی زبان شناسی و زبانهای پیش از اسلام ۱ تن مربی یا استادیار
۵ـ گروه آموزشی علوم اجتماعی ۱ تن (مربی یا استادیار)
۶ـ گروه آموزشی تاریخ ۲ تن مربی یا استادیار
۷ـ گروه آموزشی زبان و ادبیات فرانسه ۱ تن مربی یا استادیار

داوطلبان میتوانند فرم ذیل را تکمیل نموده همراه با فتوکپی یارونوشت مدارک تحصیلی و ریز نمرات مربوط و رساله فوق لیسانس و دکتری و دوقطعه عکس و یک برگ رونوشت شناسنامه حداکثر تا یکماه از تاریخ نشر این آگهی به دانشکده ادبیات و علوم انسانی دانشگاه فردوسی ارسال دارند، هرگاه مدارک واصله کافی باشد از واجدین شرایط برای امتحان دعوت بعمل خواهد آمد. پس از توفیق در امتحان برطبق مقررات و ضوابط موجود نسبت به استخدام حائزین شرایط اقدام خواهد شد.

دانشکده ادبیات و علوم انسانی دانشگاه فردوسی

نام — نام خانوادگی — شماره شناسنامه و محل صدور آن
نام پدر — مدارک تحصیلی — رشته
وضع نظام وظیفه عنوان شغل مورد تقاضا
نشانی کامل پستی

آ ـ ۳۸۹۱

چگونه سینما به دریوزگی رسید!

چه بر سر سینما آمده است؟

نوشته: دیمتری راویدنکو

برگردان: شاپور رزم آزما

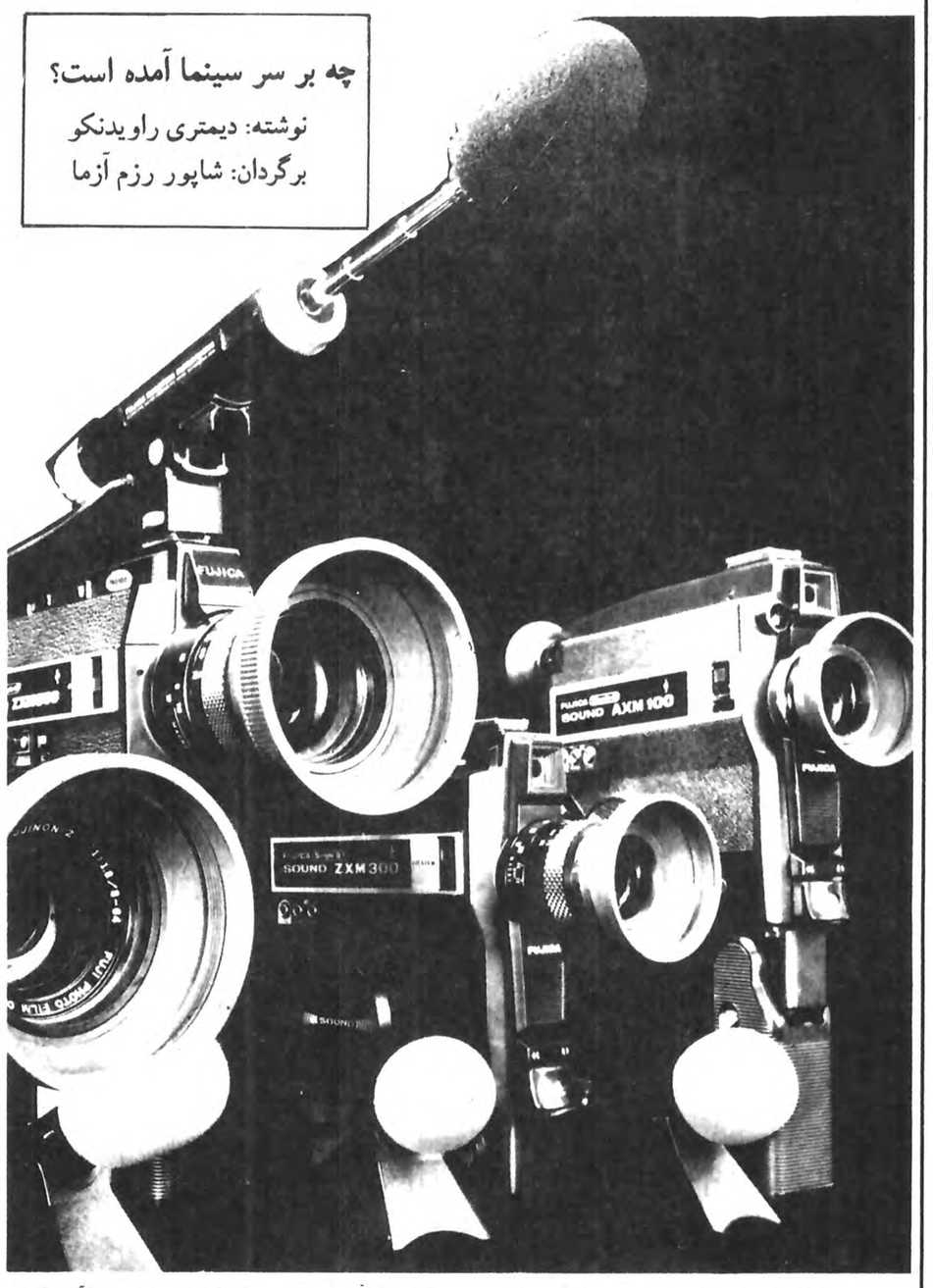

چه برسر سینما امده است؟ چگونه این پدیده پرعظمت وبا قدرت خودرا راضی کرده است به دریوزگی نزد مقامات فرهنگی ودولتی برود وبخاطر دریافت صدقه وگدایی خیریه بگریه وموبه بپردازد وخودرا دربست دراختیار کارمندان دولتی قراردهد وخویشتن را به غل وزنجیر تلویزیون دراویزد وبرای دخل وخرج کردن فیلم ها مجهز بانک ها را بگوید؟ واین همه را به قیمتی از حکومت بدست آورد که درازاء آن مجبور شود استقلال وآزادگی اش را دودستی تقدیم کند. بخاطر بی کفایتی کارگزاران مالی سینما که نتوانستند دردوسه دهه اخیر سروصورتی به وضع اعتباری این رسانه تصویری بدهند وبدلیل حماقت تهیه کنندگانی که پای قراردادهای تولید تلویزیونی را امضاء کردند (واین کاررا بجای برملاء ساختن سانسور تلویزیونی انجام دادند) ودراثر سطحی بودن افکار واندیشه های گردانندگان بود که شکل های نودرسالهای اخیر به هنرهفتم راه نیافت ومولفان وستارگان جوان ازاین نکته غافل ماندند ـ یا بدان تظاهر کردند ـ که سینمای «غیرتجاری» امروز همان سینمای «تجاری» فرداست. وبالاخره درتحت فشار ابتذال حاکم، برخی از حرفه ایها بجای اینکه فشار زیرکانه و مخفیانه بعضی از محافل قدرت و سیاست بازان را افشاء کنند، ترجیح دادند در زمره خاموشان مطیع در آیند و از فیلم سازی چشم بپوشند....

علت مرگ سینما

دراین باره نقل قول از الفرد کالیوس مناسبت دارد:«میخواهید علت مرگ سینمارا بدانید؟ دراین مورد بهتر است بدواًزراز زندگی وی آگاهی داشته باشید واینکه چه چیز اورا برسر پا نگاه میداشت.»

بحران سینماازانجا آغاز شد که همگان براسطوره «سینماتوگرافی» وقوف کامل یافتند: امروزه دیگر کسی آن دنیای کودکانه جن وپریها وجهان اسرارآمیز وپرزرق وبرق وغیرقابل دسترس سینه ـ موند (عالم سینما) را باور ندارد درنتیجه تولیدهای سطحی وکلیشه واری که اخیرا برپرده ها تصویرمیشوند تاثیر خودرا بکلی از دست داده اند واز شاهکارهای درام وخشونت بارو هیجان اوردیگر خبری نیست.

آقای توسکان دو پلانتیه یکی از گردانندگان تولیدهای کذایی اخیرا اظهار نظرکرده بود که صاحبان حرفه نباید دست خودرا پیش مردم بازکنند «مشکلات» خودرا برملاء نمایند. وی بعبارتی هنوز هم میخواهد جنس مرغوب خودرا دربازار نگهدارد واستحکام وپکپارچگی انرا همچنان حفظ کند وبدفاع ازان برخیزد. پس او برآنست تا «اشکالات» را ناچیز جلوه دهد وآنها را «موقتی» بداند.

اما مساله اینستکه همین موضوعات کوچک وبظاهر بی اهمیت دنیای نمایش تصویری را دگرگون ساخته اند ومانع هرگونه خلق وآفرینش وارتباط واطلاعات شده اند واز آن بدتر اینها بشکل معضلات سیاسی واجتماعی وفرهنگی خودنمایی کرده اند که جنبه زودگذر آن هرگز نمیتواند مورد توجه قرارگیرد. برخلاف آنچه مورد قبول همگان قرارگرفته است. سینمارا نمیتوان صنعت نامید: چرا که این، صناعتی است لوکس وتجارت خرده فروشی است. قبل از پدیده تلویزیون، اربابان وصاحبان سینما خودرا چنان درپول وثروت غرق ساختند که امروزه هم خرج بی حساب وکتاب برای دست اندرکاران عادت شده است. ودرنتیجه همین گشادبازیها بود که کارشان به ورشکستی کشید.

پلاتوها تاریک واستودیوها بسته اند وصندلی کارگردانها خالی است. هنوز هم درتابلوی بعضی از استودیوها اسامی چند هنرپیشه معروف بچشم میخورد. اما دستگاههای فیلمبرداری خاک گرفته خاموش افتاده اند. دوران خوش استودیو بپایان رسیده ودرساختمانهای خالی آنها جز اندوه وملال چیزی وجودندارد. اینها که روزگاری کعبه آمال میلیونها مردم بشمار میرفتند ودرخدمت تخیل وحرفه های متفاوت بودند اینک که قربانی «موج نو» شده اند بصورت محرابهای یک آکادمیسم پوسیده وروبه زوال درآمده اند وابهت خودرا ازدست داده اند...

گودار، بلموند و پیروی دیوانه

سال ۱۹۶۰ـ قراردادهای سینما ـ تاتر می میرند ودوربین ها وارد خیابانها میشوند. واین سراغاز تاریخ فیلم های ارزان است که بسرعت فیلمبرداری میشوند وگروههای فیلمبرداری به حداقل کاهش پیدا می کند ودکورها درظرف چندروز ساخته وبرپا میشوند.

تنها قهرمان اصیل بازمانده جنگ ژان لوک گدارمبتکر این شیوه است: ژان پل بلموندو «پیروی دیوانه» وسری فیلمهای ضد قهرمانی برپرده سینماها جان می گیرند. او حتی یک «سیاست» واقعی برای نشان دادن قهرمانی که بعدا خواهد آمد وهنوز ازاو اسمی برسرزبانها نیست اتخاذ میکند:« دانیل کوهن بندیت» درفیلم بادشرق اوبازی میکند. فیلمی که هرگز نمایش داده نمی شود: آنگاه ژان لوک گودار نابغه خلاق تنها سینماگر معاصروسخنگوی دوران ناچار میشود به اتوسانسور حرفه ای تن دردهد.. سینما آینه واقعیت است وامروزه واقعیت همان تعیین سیاست واحدبرای مردم است. باین علت دست اندرکاران سینماکاررا بدست کاسبکاران مبتذل وساده انگاری می سپرند که فیلم های بصطلاح «عامه پسند» برای استفاده مردم بسازند. بیچاره «مردم» که برای سرگرم ساختن آنها چه قهرمانهای مسخره ای خلق میکنند. که بعدازگودار دیگر قهرمانی برای فرانسه نمانده است. شاید روزی فرا برسد که قهرمان جدیدی برپرده سینماها جان بگیرد: لیکن با ازمیان رفتن گودارونابودشدن موج نو، شیوه قهرمان تلویزیونی پدیدار شده است. قهرمان چاق وخپله ومعمولی ومبتذلی که چیززیادی برای عرضه کردن ندارد. پس چرا مردم خودرا به زحمت بیندازند ویا صرف گزاف به سینماها بروند، حال آنکه میتوانند همان فیلم را برایگان ودرخانه از تلویزیون تماشا کنند.

درروزگار ما سینما رفتن گران تمام می شود: بلیط ورودی، خرج پارکینگ پول تاکسی ویا ماشین، وجهی که به پرستار کودک برای مراقبت از بچه یا بچه هایی که درخانه مانده اند پرداخت میشود وسایر مخارج برای یک زوج جوان به رقمی متجاوز ازصدفرانک خواهد رسید که بیننده های کمتر از سی سال نصف سالن هر سینمارا پرمی کنند.

اگر هر هفته یکبار این زوج ناچار شوند بدیدن فیلمی خوب بروند هزینه سینمای آنها در سال سر به /۴۵۰۰ فرانک میزند که بسیار سنگین و سرسام آور است. حال آنکه در طی این مدت تلویزیون بیش از پانصد فیلم نشان میدهد (مقصود تلویزیون فرانسه است: مترجم) و تقریبا هیچ خرجی برای بینندگانش بوجود نمی آورد.

سینما برای رقابت با این پدیده نوظهور به ابتکارهایی دست زده است مثل ساختن سالن کوچک سینما در دل سینماهای بزرگ و چند طبقه که صد البته تماشاچی در این مینی سینماها آسایش و فراغت زیادی احساس نمیکند و آنها هم بهیچوجه قابل مقایسه با سینماهای بزرگ نیستند. میگویند که تنها در فرانسه احداث این سالنهای جنبی رقمی در حدود چهار میلیارد فرانک را بخود اختصاص داده که روشن است به مثابه وزنه‌ای سنگین برسینمای فرانسه فشاری خفقان آور وارد خواهد ساخت و بازده آن به چه نحو خواهد بود مطلبی است که در آینده باید به آن پرداخت. آیا زنگ خطر صنعت سینما براستی به صدا درآمد و آیا سینما به پایان خط رسیده است؟ نخستین راه حل، تهیه و توزیع فیلم‌های کم هزینه است. فیلم‌هایی که بسادگی بتواند فروش گیشه را تامین کند و کاری به جنبه کیفی و هنری فیلم نداشته باشد. لیکن اربابان سینما که تا گلو در وام‌های مخصوص سینمایی فرورفته‌اندو میخواهند بهترین فیلم ها را در بهترین فرصت‌ها مثل روزهای عید ببینند و شاید و باین علت است که در چنین روزهائی بناگاه در حدود پنجاه فیلم باب پسند بازار پرده سینماها را اشغال میکند و پس از چند روز این تب نیز فروکش میکند و تورم فیلم‌ها از بین میرود باز هم تهیه کننده‌ها میمانند و سالنهای بی مشتری و فیلم‌های آنچنانی... ماجرا از آنجا شروع میشود که هر تهیه کننده پس از گرفتن اعتبار از بانکهاناچار است دم «سوپر استارها» و ستارگان مشهور را ببیند تا بتواند سوئیچ دستگاه را بزند و حال اگر بهر طریقی توانست با هنرپیشه‌ها به توافق برسد مساله مونتاژ باقی میماند که در آنجا بانکهای ملی شده فقط با اجازه و تصویب دولت اعتبار لازم را پرداخت خواهند کرد واز همانجا سانسور اقتصادی آغاز خواهد شد.

تهیه کننده‌های مستقل بدون هیچ پیش پرداختی، هنرپیشگان و حتی تکنسین ها و فیلمبرداران را در فروش فیلم سهیم میسازند اما غالب اوقات این شریکان ساده دل و خوش باور چیزی گیر نمی‌آورند. زیرا کنترل فردی و اختصاصی امکان ندارد و اگر هنرپیشه‌ای و یا کسی دیگر پیدا شود که بخواهد از طریق مشارکت در تهیه فیلمی شرکت جوید بیگمان یا قصد تبلیغ دارد و یا عاشق سینما است که بهرحال این کار را بدون امید بازگشت سرمایه انجام میدهد و درهر صورت موقعیت بیمار گونه‌ای پدیدار شده است.

بعبارت بهتر میتوان گفت که لااقل در سالهای اخیر فرمولی که بتواند به مقابله با این وضع بپردازد ارائه نشده است اما تنها راه حلی که این حرفه را برسر پا نگهداشته «حق آفرینش اثر» و حق مولف و غیره است. باین ترتیب که بجای پرداخت «نقدی» طی قرار دادی حق برداشت از درآمد بوجود آمده است. البته چنین پیشنهادی ـ بخصوص در کشورهایی که با سیستم کارمندی حقوق بگیر اداره میشود ـ بنظر عجیب و غیر عادی مینماید اما اگر چاپ و نشرکتاب همچنان از رونق نسبی برخوردار است و اگر صفحه و نوار بصورت صنعت نان و آب داری درآمده و بالاخره اگر تئاتر و رادیو و تلویزیون روی پای خود ایستاده اند تماما در نتیجه وجود سیستمی است که بومارشه آن را سیستم «پورسانتاژ» توصیف کرده است.

یک ناشر کتاب یا تولید کننده صفحه و نوار پولی را که بابت ساخت این دو کالا سرمایه گذاری میکند بخطر میاندازد حال آنکه مولف کتاب یا خواننده اگر کالایش با اقبال عموم در بازار مواجه نشود حتی دنیاری هم بدست نخواهد آورد. اختلاف عمده از همینجا ناشی میشود. یک حرفه آزاد دارای مزایای بیشماری است لیکن نمیتوان امنیت عواید و بازگشت درآمد آن را تضمین کرد. پرداخت وجه ثابت به آفرینندگان آثار هنری و ادبی باعث میشود تا آنان افرادی غیر مسئول و حقیر بار بیایند تا حدی که بتوان آن را تحت کنترل سخت قرار داد.

ای خالقان شاهکارهای هنری و ادبی، اگر دورنمای هنرمند دولتی بودن شما را قلقلک نمیدهد خوشابه سعادتتان چرا که برای یک سینمای ملی با تصویر تلویزیون عزیز ما بسیار مناسب هستید.

چهارده هزار هنرپیشه....

بدیهی است که این سیستم برای سینمای مستقل و برای تولید مستقل و برای تهیه فیلم‌های آزاد حیاتی و ضروری است. همانطور که برای هنرپیشگان نیز حیاتی می نماید. بهنگام اعتصاب هنرمندان و کارکنان رادیو ـ تلویزیون مردم در نهایت شگفتی متوجه شدند که سازمان رادیو تلویزیون آنها دارای چهار ده هزار هنرپیشه حقوق بگیر است که از آن میان فقط پانصد نفر در سال کار میکنند. حال اگر این مساله را بپذیریم که از بین این گروه، فقط سه یا چهار هزار نفر هنرمندان واقعی باشند که از دیدگاه حرفه‌ای درخور داشتن این عنوان گردند درآن صورت می‌فهمیم که بیکاری آنها بزرگ نبوده بلکه ابعاد غول آسایی داشته است. بالاخره بد نیست بدانیم حد متوسط درآمد ماهانه یک هنرپیشه زن یا مرد در فرانسه به ۱۲۰۰ فرانک میرسد (بروایت سندیکاها و سازمانهای ذیربط) مثل اینکه داریم بجاهای باریک میرسیم.

فرانسه! فرهنگ بارور و کهنسالت چه شد، تهیه کنندگان بیهوده ادعا میکنند که روزگار انقدرها هم که میگویند بسختی نمیگذرد. بخصوص اگر بدانیم که غالب تکنسین‌ها در بیکاری بسر میبرند بیشتر متوجه ادعای نابجای آنان میشویم. بیش از نصف فیلم‌هایی که سالانه تولید میشوند «پورنوگرافی» اند که هشت روزه کار تولید و تهیه آنها بپایان میرسد. هفتاد درصد مابقی فیلم‌های مولفانی است که سرنوشتشان به نخ نازکی بند است و هنرپیشگانی در آنها بازی میکنند که دیناری از بابت هنرشان دریافت نکرده اند.

تولید سینمایی از بین رفته و تولید تلویزیونی وجود ندارد. آب رفته بجوی باز نگردد و سوژه‌های فرانسوی باب طبع مردم نیست و آنها را اقناع نمیکند...

بعد از جنگ، تماشاچیان فیلم های سینمایی رقمی در حدود /۵۰۰ میلیون نفر را تشکیل میدادند در حالیکه امروزه این رقم به ۱۸۰ میلیون نفر تنزل کرده و سالانه نیز ده درصد از این رقم کاهش پیدامیکند. با اینحال هرگز نمیتوان ادعا کرد که فرانسویها کمتر بدیدن فیلم میروند. بعکس در سال ۱۹۷۶ مرکز ملی سینمای فرانسه بینندگان فیلم رامعادل چهار میلیارد نفر تخمین زده است. در واقع با مقایسه این ارقام متوجه وجود بحران آفرینش و خلق اثر میشویم که عواملی چند در این بحران دست اندر کارند که بعنوان مثال میتوان به قدرت کامل و تمام عیار گروههای فشار اشاره کرد.

سرمایه گذاریهای احمقانه و همراه با دست و دلبازی که در مورد فیلم های سینمایی و حتی اخیراً احداث سالنها بعمل آمده علامت سئوالی بوجود آورده که چگونه باید کالایی را ببازار روانه کرد که اطلاعی از بازگشت عوائد و سود آن نداریم و حتی نمیدانیم خریدار کالایمان کیست و ازکدام طبقه است. با اینحال منکر نمیتوان شد که فرانسه دارای یکی از مجهز ترین و بهترین سالنهای سینمای جهان است لیکن جای تاسف است که در این سالنها فیلم فرانسوی به نمایش در نمی آید. فرموش نباید کرد تهیه کننده واقعی سینما خود مردم هستند که سرمایه لازم را با خرید بلیت از گیشه بوجود میاورند و با همین پولهاست که چرخ صنعت سینما بگردش در می آید. پس ای شمایی که پولتان را بیدریغ به گیشه سینما می پردازید آگاه باشید که با این کار خود سرمایه گذار یک حرفه هنری شده اید که مرتبا دارد راه زوال و سقوط میپیماید.

ساختن یک فیلم ۱۶ میلیمتری رقمی معادل ۳۰ میلیون سانتیم خرج برمیدارد (یک فیلم معمولی با دو پرسناژ و بدون دکور و در یک محل عادی) حال حساب کنیم این پولها خرج چه چیز میشود: حرفه سینمایی جواب میدهد: این پولها برای پرداخت دستمزد ها و لابراتوار و مونتاژ و غیره مصرف میشوند. این مولف است که باید در این راه سرمایه گذاری کند که چگونه یک مولف سینمایی قادر به تهیه این مقدار پول خواهد بود خود مساله بغرنجی است که غالبا بسادگی حل نمیشود. بسا اوقات ناچار میشود سالهای سال زیر بار قرض بماند و یا باین درو آن در بزند تانخستین فیلم بلند خود را بسازد. کار دشواری بعهده گرفته است و باید در راه انجام آن خطر کند. حال اگر مردم آن را پسندیدند که به پول و سرمایه‌اش رسیده است ولی اگر با اقبال آنان مواجه نشده باید ورشکست شدن را بپذیرد.....

برنامه ریزان، منتقدان سینماگران و حتی بنیانگزاران موج نو برای اینکه فیلم شانزده را بتوانند به سالنهای سینما بکشانند به مبارزه بی امانی دست زدند و در این پیکار شکست خوردند و میدان را خالی گذاشتند آنگاه هیچ اتفاقی نیفتاد وبعد از آن تورم پیش آمد. سپس فیلم ۱۶ میلیمتری با امولسیون مخصوصی (۷۲۴۷) وارد بازار شد و به استاندارد ۳۵ میلیمتری رسید.

این امر به صاحبان سرمایه های کوچک امکان داد تا در این رهگذر کمی ایستادگی کنند. البته باید اعتراف کرد چیزی در حدود یک عشر سرمایه گذاری قبلی صرفه جویی شد. علاوه بر آن پول مورد نیاز تورم را بعد از فیلمبرداری میتوان بدست آورد.

زیرا کمیسیون دولتی بر اساس پیش پرداخت، تاحدی مخارج سازنده فیلم را تامین میکرد و یا تهیه کننده‌ای در آخرین دقیقه بفکر مشارکت در تهیه می افتاد ویا توزیع کننده‌ای حق انحصاری توزیع آنها را میخرید و قضیه فیصله پیدا میکرد.

در حال حاضر قسمت عمده فیلم های فرانسوی باین روال بر پرده سینماها جان می گیرد. بعبارت دیگر باید گفت که فاجعه بغایت رسیده است.

بطوریکه مشاهده میشود سیستم خانگی ما باعث شده است تاکسی نتواند خود را از سانسور اقتصادی برکنار نگهدارد. بهر تقدیر مساله مشارکت هنرپیشه ها و ستارگان مشهور هنوز هم ازاهمیت خاصی برخوردار است فی المثل میشل پیکولی در تهیه فیلم هایش شرکت می جوید و سرمایه گذاری میکند.... لیکن عاقبت کار مبهم ست زیرامساله مهم توزیع فیلم در بازارهای داخلی و جهانی است.

وانگهی هنگامی که هنرمندان طراز اول در تهیه فیلم ها سهیم میشوند و پول خود را در این راه خرج میکنند آنگاه توزیع کننده و سرمایه گذاری پیدا نخواهد کرد. که برای «خارج کردن فیلم» خود را بمخاطره اندازد.

زیرا برای ساختن فیلم تنها ساختن فیلم کافی نیست. در اختیار داشتن بودجه و اعتبار مکفی (حتی محدود) وتهیه ابزار و وسایل دوربین، ضبط صوت و تصویر، میز مونتاژ و غیره و فیلم و لابراتوار وحتی داشتن یک گروه فنی وهنرپیشگان برای ساختن فیلم کفایت نمی کند. تنهاعامل واقعی سینما گرافیک «موند سینما یی» است و بس.

برای اینکه فیلمی بتواند بطور کامل وموفقیت آمیز سالن های سینما را در اختیار گیرد کارگردان آن باید جزو این موند ومردمی باشد که از آن نام بردیم. باید بتواند مثل مردم خود را توجیه کند و مثل آنها زندگی کند، باید در همانجایی غذا بخورد که آنها غذا میخورند و در جایی آفتاب بگیرد که آن مردم برنزه میشوند، و دارای قریحه سینمایی باشد وارتباطات را بفهمد وبالاخره باید در مدار بسته «دستگاه» سینمایی قرار داشته باشد. واین دنیایی است مسدود و پیچیده و غرور آمیز و غیر قابل نفوذ که بسادگی نمیتوان از رمز و راز آن سردرآورد و پای بجهان اسرار آمیز آن گذاشت فیلمبرداری فقط از داخل این باشگاه اختصاصی مجازاست وهرکس که میخواهد وارد این باشگاه شود باید دارای کارت عضویت مخصوص باشد.

«فیلم سازی» یک مجموعه کامل است و در حین کار یک دسته موانع مادی و اقتصادی و فرهنگی و روانشناسی در سر راه انسان قد علم می کنند.

باین علت است که این خرد فرهنگ واین زندگی تخصصی ازحقیقت و از زندگی بدور میماند و قدرت بیان خودرا از دست می دهد.

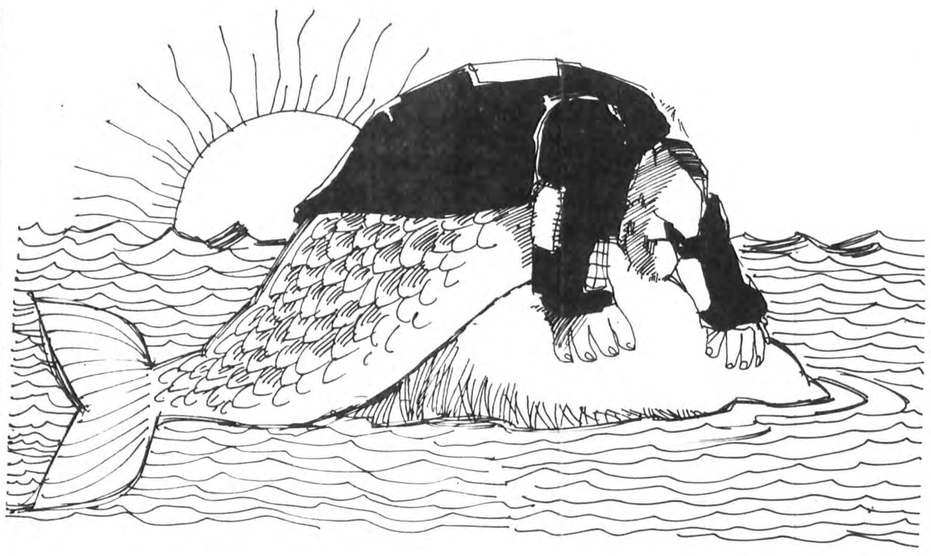

شاه ماهی

قصه تازه ای از: احمدرضا دریائی

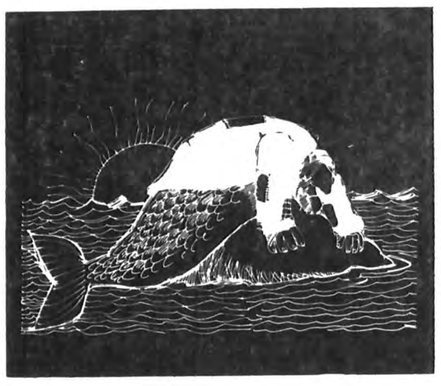

هوا، توی مرداب، خفقان آور شده بود. باد، حتی یک شاخه «نی» را هم تکان نمی داد. از صبح، آفتاب داغ نشسته بود، توی تن مرداب و حالا که شب شده بود، شرجی و گرما بیداد می کرد. ابراهیم سیاه، پیراهنش را از تن خارج کرده بود و برای آنکه خنک شود، گاه و بی گاه، توی قایق خم می شد و مشتی آب از مرداب بر می داشت و بسر و صورت می پاشید. قطرات آب، از صورتش، راه می کشید و از زیرچانه و کنار گوش هایش، به شانه ها و گلوگاهش می ریخت. ابراهیم به سختی نفس می کشید و مرداب، انگار که آخرین نفس ها را زیر پوست شب، تجربه می کرد. گاهی پرش یک بچه ماهی به سطح آب، سکوت شب شرجی را می شکست برای یک لحظه رشته افکار ابراهیم پاره می شد. از روزی که توی کومه اش دردل مرداب، شروع به بافتن تور نایلونی کرده بود، به همه گفته بودکه، امشب شبی، شاه ماهی را یکبار دیگر شکار خواهد کرد. یک سکه صاحب الزمان، از چند ماه پیش توی «بارخانه» قایق مخفی کرده بود تا وقتی شاه ماهی را شکار می کند، سکه را توی دهانش بگذارد و آن را به آب خدا بسپارد.

آن شبی هم که شاه ماهی هزاران رنگ به تورش افتاده بود، مثل امشب، تنها بود، اما هر قدر امشب گرم و خفه می نمود و نفس را می گرفت، آن شب، یخچک سرما، افتاده بود توی دریا. یادش می آمد که سرشب، از آقاموسی، یک بطر عرق خریده بود و گذاشته بود زیر بغلش و توی سوز سرما، رفته بود دنبال شریکش تا به دریا بروند و ماهی بگیرند، اما شریکش باز هم تنبلی کرده بود و ابراهیم تصمیم گرفته بود، تور و قایق را بردارد و تنهای تنها، به دریا بزند.

دریا، بزرگ و وهم انگیز بود. سرما، از لای دستکش پشمی و تن پوش شیلاتی و گوشه کلاه پوستی، خودش را تو می کشید قایق ابراهیم، روی موجهای گهواره یی یک لحظه بالاتر از سطح دریا قرار می گرفت و بعد با حرکت موج، روی کف آب می نشست و صدایی، مثل صدای شکستن یک تخته، توی دریا می پیچید، انوقت، از دماغه قایق، یک خط سفید از آب کف آلود، بسوی ساحل راه می کشید و نگاه ابراهیم، خط سفید را تا آنجا که دیدش اجازه می داد، دنبال می کرد. دریا، بیش از سرما، ابراهیم را ترسانده بود. دسته پارو را که آن شب از هر شب، سنگین تر و بی «قوال» تر شده بود، محکم توی مشتش داشت و تور، در انتهای قایق، سوار بر اسفنج های سفید، سینه دریا را می شکافت و در انتظار طعمه، بدنبال قایق روان بود. ابراهیم، زمانی به فانوس دریایی که انگار در آن سوی دنیا، چشمک می زد، نگاه می کرد و گاهی به ساحل، که اصلا چیزی از آن پیدا نبود. آنگاه چشمانش را تنگ می کرد و به دقت، اسفنج های فرازتور ماهیگیری را دید می زد. ترس و دلهره، سوار بر موج، توی قایق می ریخت و بر جان ابراهیم می نشست و بعد، پوست سیاهش را می شکافت و از لای پوست، خودش را به رگ می رساند و از راه رگ به قلبش و مغزش، می رسید.

ابراهیم بدجوری می ترسید. هرگز تنها به دریا نزده بود. با خود فکر کرد، اگر امشب، هوا تا این حد، سرد نبود، آیا او باز هم می ترسید؟ بعد می لندید، و زیر لب دشنامی نثار شریکش می کرد و باز چشمش را به فانوس دریایی می دوخت و به ساحل و به اسفنج های فرازتور. تمام شب را پارو کشیده بود، اما درتور او حتی یک ماهی هم نیفتاده بود.

***

این بار که به فانوس دریایی چشم دوخت، سپیدی سحر را دور دست فانوس دید و دلش قوت گرفت. می دانست که اندکی بعد، خط قرمزی از افق جدا می شود و به دریا می نشیند. نگاهش را از فانوس دریایی گرفت و بساحل دوخت که هنوز، چیزی از آن دیده نمی شد و بعد چشمانش را تنگ کرد تا اسفنج های تور را نگاه کند.

پشت قایق، از اسفنج ها خبری نبود. پاروها را بسرعت توی قایق کشید و از جا جهید. آیا درست می دید؟ آیا انقدر ماهی گرفته بود که ماهی ها، تور را باتمام اسفنج هایش زیر آب کشیده بودند؟ دستهایش را به دو طرف قایق گرفت و بسرعت، خود را بالای تور رساند. طناب تور را با دست، آزمایش کرد. تور، پر از ماهی بود. بیاد شریکش افتاد و فکر کرد اگر حالا اینجا بود، با هم کمک می کردند و خیلی زود، تور را بالا می کشیدند.

خط قرمزی، از افق، همچون کمربندی، دورتادور دریا را روشن کرده بود. ابراهیم، شانه ها را توی تن پوش شیلاتی، جابجا کرد. دستها را جلوی دهانش گرفت و چندبار، توی دستکش های یخ زده «ها» کرد و بعد به سرعت، توررا بالا کشید. تور آنقدر سنگین شده بود که گمان نمی کرد، بتواند به تنهایی آنرا بالا بکشد. دستهای ابراهیم، به سرعت، جلو و عقب می رفت و توررا با صدها ماهی ریز و درشت، توی قایق می ریخت. ماهی ها، کف قایق و لای دست و پای ابراهیم، بالا و پائین می پریدند. با این همه ماهی، ابراهیم می توانست قایق بزرگتری بخرد و مطمئن تر به دریا بزند. حتی می توانست شراکتش را بهم بزند و شریک زبر و زرنگتری بگیرد، اما نه، اینکار را نمی کرد. این شریک، شریک روزهای تنگدستی اش بود و حالا که این همه ماهی به تورش خورده بود. انصاف نبود او را ترک کند. توی ماهی هایی که کف قایق، ورجه ورجه می کردند، یک ماهی رنگارنگ هم بود. توی سپیده سحر، ابراهیم ماهی رنگارنگ را شناخت: خدایا، من یک شاه ماهی گرفته ام. پس همین شاه ماهی باعث شده بود که اینهمه ماهی بتور به ریزد. آخر می گویند. شاه ماهی، وقتی حرکت می کند، تمام ماهی های دریا را بدنبال خود می کشد و خوش به سعادت ماهی گیری که شاه ماهی را شکار کند. چنگ انداخت و شاه ماهی را از میان صدها ماهی ریز ودرشت، که درهم می لولیدند، بیرون کشید. شیشه عرق را از جیب بغلش درآورد و با دندان، چوب پنبه دربطری را بیرون کشید و درحالیکه قهقهه می زد، شادمانه و سرازپا نشناخته، با دست دیگر، دهان شاه ماهی را باز کرد و عرق را توی دهان شاه ماهی ریخت، انوقت، شاه ماهی را دو دستی گرفت، آنرا به سروصورت کشید و چندبار بوسید و آرام توی دریا رها کرد. شاه ماهی، یک لحظه دراب ـ افقی ـ حرکت کرد و بعد ناپدید شد.

خورشید بالا آمده بود و ابراهیم، پاروزنان به ساحل نزدیک می شد. وقتی به ساحل رسید، فریاد کشید: ای..... من شاه ماهی را شکار کردم... من شاه ماهی را شکار کردم. مردم دورش حلقه زدند. ابراهیم سیاه آنچه را که گذشته بود، با آب وتاب تعریف کرد. مردم از کنارش دورشدند. نگاههاشان، پرنفرت بود. پیرمردی لندید: خدا خانه ات را خراب کند.ابراهیم سیاه فریاد کشید: چه شده؟ چرا ناراحت شدید؟ دستکش ها را از دست خارج کرد، بطرف قایق دوید و فریاد کشید: بی شرفها، حرفم را باور نمی کنید؟ بیائید ببینید، اینهمه ماهی، همه با یک تور... مردم زیرلب دشنام می دادند و دور می شدند.

خبرمثل برق و باد به مردم شهر رسید. همه با هم نجوا می کردند و به ابراهیم سیاه لعنت می فرستادند، حتی یک سماک هم حاضر نشده بود، ماهی های ابراهیم را بخرد. از آن روز به بعد، وقتی زنها، ابراهیم را درکوچه می دیدند، روی زمین تف می کردند و دشنام می دادند. ابراهیم احساس کرد که دیگر جایی درشهر ندارد. قایقش را برداشت، بساط تور بافی را توی قایق گذاشت و بطرف مرداب رفت. هرروز ماهی می گرفت و کباب می کرد و تور می بافت. تور نایلونی که اگر هرماهی درآن به بند می آمد، با هرجهش برای خلاصی، بیشتر گرفتار می شد، این خاصیت تور نایلونی بود.

تمام این ماجراها مثل نوارسینمایی از ذهن ابراهیم می گذشت هرصحنه، چندبار تکرار می شد وابراهیم را کلافه تر می کرد. مرداب دم کرده بود. سکوت با شب، روی مرداب افتاده بود. ابراهیم بازهم مشتی آب، از مرداب برداشت وبسروصورت پاشید. هیچوقت مرداب را اینگونه وهم انگیز ندیده بود. هیچ صدایی شنیده نمی شد. دستش را داخل «بارخانه» کرد واز گوشه آن، سکه صاحب الزمان را برداشت ومحکم درمشت فشرد. به آسمان نگاه کرد وزیر لب، حرفهایی زد. بعد کف قایق ایستاد. نگاهی به اطراف انداخت، زیر لب گفت: شاه ماهی باید به تور من بیفتد. همین امشب، همین حالا. بعد، آرام تن را به آب زد. درهوای دم کرده مرداب، خنکای آب، وسوسه انگیز بود. ابراهیم سیاه، بطرف تورنایلونی که درمرداب پهن کرده بود، شنا کرد. با خود گفت: چیزی به سحر نمانده، شاه ماهی باید آمده باشد، درست مثل آن زمستان سرد. درست وقتی شب با سحر پیوند می خورد. گلویش خشک شده بود، پاهایش را به تور نایلونی فشرد وچندبار بشدت تکان داد. تور، دورپایش پیچید. یک دستش را پیش برد، توردوردستش گره خورد. سکه هنوز توی مشت دیگرش بود. آنرا لای دندان گرفت ودست دیگر را به تورفشرد، تورنایلونی، بیشتر دوردستها وپاهایش گره خورد، یک بارسرش را اززیر آب بیرون کشید، اگر چه می دانست، هیچکس درمرداب نیست، فریاد زد: ای.... مردم، من شاه ماهی را شکار کردم. سکه از زیر دندانهایش رها شد وبا مقداری آب، به گلویش فرورفت. خط قرمزی با سپیده دم، کناره مرداب را روشن کرده بود. جسدورم کرده ابراهیم، درحالیکه تور نایلونی، تمامی بدنش را پوشانده بود، درمرداب، از آب بیرون زد...

جاذبه‌های ایده‌آل- در فصل ایده‌آل- با قیمت‌های ایده‌آل

اقامت در هتلهای درجه یک
با صبحانه و سایر سرویسهای توریستی

۲۱ روز — نیس، پاریس، لندن، مادرید، رم، ناپل، کاپری، سورنتو — ۱۴۴۵۰ تومان — شنبه‌ها

۲۱ روز — نیویورک، آبشار نیاگارا (کانادا)، سانفرانسیسکو، لوس آنجلس، هالیوود، لاس وگاس، میامی، واشنگتن — ۹۴۵۰ تومان — یکشنبه‌ها

۲۱ روز — رم، ناپل، کاپری، سورنتو، ونیز، پاریس، لندن — ۸۹۹۰ تومان — چهارشنبه‌ها

۲۱ روز — رم، نیس، مونت کارلو، مادرید، بارسلون — ۷۹۵۰ تومان — پنجشنبه‌ها

۲۸ روز — بارسلون، پاریس، لندن، آمستردام، فرانکفورت، رم — ۱۰۴۵۰ تومان — شنبه‌ها

تور ایده‌آل

از تهران و شهرستانها همه میتوانند جای خود را با تلفن‌های
۳۷۴۱۳۲
۳۷۴۱۳۳
۳۷۴۱۳۴
۳۷۴۱۳۵
رزرو نمایند.
جزئیات برنامه تورها همان روز با پست ارسال میشود

برای رزرو جا به ایتال اکسپرس خیابان شاهرضا شماره ۹۲۴ ساختمان آلیتالیا مراجعه فرمائید.

ساعت کار یکسره از ۸/۵ تا ۵ بعدازظهر
پنجشنبه‌ها از ۸/۵ تا ۲ بعد از ظهر

دانشگاه آزاد ایران

آگهی ثبت نام
(افراد ذخیره)

نظر به اینکه تعداد بسیاری معدودی از ثبت نام شدگان دانشگاه آزاد ایران به دلائل مختلف انصراف از تحصیل خود را اعلام کرده‌اند بدینوسیله به ۵ نفر اول باقیمانده ذخیره‌ها که اسامی آنان قبلا در مراکز آموزشی و جراید آگهی شده بود می‌رساند با در دست داشتن کلیه مدارک ثبت نام مندرج در آگهی ثبت نام که نمونه آن در مراکز آموزشی اعلام شده است در ساعت ۴ بعد از ظهر دوشنبه ۳۷/۶/۶ در مراکز آموزشی مربوط حضور یابند تا اگر نوبت به آنان رسید از آنان ثبت نام بعمل آید. یادآور میشود که ثبت نام این افراد منوط به انصراف از ـ تحصیل افرادی است که قبلا نام نویسی کرده اند.

نظریات کارمندان دولت در مورد قانون استخدام

در مقررات استخدامی کارشناسان، باید تجدیدنظر شود

جالب ترین قسمت طبقه بندی مشاغل که در حال حاضر به آن عمل می شود مربوط به کارشناسان در سطح کلیه وزارتخانه ها است، و در این مورد خاص کارمندان چه در حین اشتغال و چه در زمان بازنشستگی در صورت نداشتن لیسانس حتی در طبقه گروه شغلی خود هم قرار نخواهند گرفت، مثلا کارشناس لیسانسیه و بالاتر تا گروه ۱۲ ترفیع عمودی پیدا خواهد کرد و کارشناس دیپلمه در صورتیکه تصدی همان پست و شغل کارشناس را بر عهده داشته باشد در گروه ۷ طبقه شغلی قرار خواهد گرفت

در حالیکه برای سایر مشاغل غیر از کارشناس گروه شغلی کارمند باو داده می شود، منتهی بعلت نداشتن لیسانس یا باصطلاح قانون نویسان عدم شرایط احراز پایه های آنان کسر می شود ولی در مورد کارشناسان حتی از دادن گروه شغلی هم خودداری شده است و بعبارت دیگر کارشناس دیپلمه در گروه هفت در جا خواهد زد و با داشتن هر قدر سابقه ولو سی سال نمی تواند به گروه بالاتر ارتقاء یابد، در حالیکه کارشناس لیسانس تا ۵ گروه بالاتر یعنی تا گروه ۱۲ حق ارتقاء دارد و برای چهار سال تحصیل اضافی ۵ گروه ترفیع عمودی در نظر گرفته شده است که با هیچ منطق و استدلالی قابل قبول نیست.

این مسئله هنگام تجدید نظر در طرح طبقه بندی مشاغل از دو نظر باید مورد توجه قرار گیرد: اول آنکه گروه شغلی کارشناسان دیپلمه مانند سایر مشاغل ملحوظ و محفوظ گردد، دوم آنکه شرایط احراز برای دیپلمه ها تا گروه ۱۰ طبقه شغلی و برای زیر دیپلمه ها تا گروه هشت طبقه شغلی پائین آورده شود و این تجدید نظر همزمان با اجرا و پیاده شدن در مورد شاغلین در مورد بازنشستگان و وظیفه بگیران هم اجرا و پیاده گردد.

زیرا شغل کارشناسی هیچ وجه تمایز مشخصی با سایر مشاغل ندارد و فقط در صورتیکه جنبه فنی یا تکنیکی خاصی داشته باشد، مسلما چنین شغل و پستی بکارمند غیر متخصص و بدون تحصیلات فنی در آن رشته مخصوص داده نخواهد شد و باید در تجدید نظر در لایحه نهائی قانون استخدام کشوری به کارمندانی که سالها در پست کارشناس انجام وظیفه نموده ولی حتی در گروه طبقه شغلی خود هم بعلت نداشتن لیسانس قرار نگرفته‌اند، توجه بشود.

(حسن تهرانچی)

توضیح کارخانه آرد ایران پارس

در ستون گزارش شهری روزنامه اطلاعات مورخ ۳۷/۵/۲۴ از آقای تهرانی (افسر بازنشسته) مطلبی درباره کارخانه آرد ایران پارس چاپ شده که لزوما اشعار میدارد:

۱ـ ساختمان کارخانه در سال ۱۳۴۲ تکمیل ومورد بهره برداری قرار گرفته است ومتأسفانه دیوار سراسری کارخانه بخصوص دیوار ضلع شرقی در طول این سالها وبمرور بوسیله افراد وهمسایه‌ها خراب شده ولزوما برای ترمیم خرابیها اقداماتی انجام گرفته که متأسفانه بعلت مخالفت شهرداری برای بازسازی دیوارها اجبارا حفاظ دیگری در اطراف کارخانه تعبیه شده است که اهالی مرتبا زباله‌های خود را در اطراف این دیواره‌ها میریزند ومحیط را آلوده میکنند.

۲ـ در مورد اختلاط آرد باموادخارجی یاد آور میشود که گندم بصورت پاک شده مستقیما از سیلوی تهران تحویل کارخانه میشود وبطور اتوماتیک در این کارخانه تبدیل به آرد میگردد، حتی جای دادن آرد درون کیسه‌ها نیز باماشین سردوزی انجام میشود. بنابراین امکان رخنه مواد خارجی در ارد بهیچوجه وجود ندارد.

باتوجه بمراتب بالا اینطور استنباط میشود که نویسنده یا اطلاعی از نحوه کار کارخانه نداشته و یا خدای نکرده ازروی غرض به نوشتن چنان مطلبی مبادرت ورزیده است.

کارخانه آرد ایران پارس

کجا برویم

نمایشگاه

* آثاری از نقاشان ایرانی و آمریکائی
فصل ها و یادها ـ تخت طاوس ـ میرعماد ـ خیابان یازدهم ـ شمارهٔ ۲۶ (۱۰تا۲۰)
* نقاشی و مجسمه هنرمندان ایرانی و خارجی
سیحون ـ عباس آباد ـ خیابان وزراء خیابان چهارم (۱۰تا۱۳ و ۱۶تا۲۰)
* آثاری از نقاشی های علی اکبر صفائیان، اسماعیل مرضائی، جلالی سوسن آبادی و بهرام عالیوندی
انتشارات آگاه ـ شاهرضا ـ مقابل دانشگاه تهران
* آثار نقاشان و طراحان شیراز
نگارخانهٔ تخت جمشید ـ خیابان تخت جمشید ـ نبش خیابان بندرپهلوی (۹تا۱۲ و ۱۶تا۲۰)
* آثار نقاشان ایرانی و اروپائی
نگارخانه سپید ـ خیابان روزولت شمالی (۹تا۲۰)
* چهره هائی از پیشروان هنر و ادبیات معاصر ایران
فرهنگسرای نیاوران ـ انتهای سلطنت آباد غربی پارک نیاوران (۱۰صبح تا ۱۱بعدازظهر)
* پوسترهای قرن ۱۹ اروپا
نگارخانه آزاد ـ عباس آباد ـ اندیشه ۲ شماره ۷۳ ـ (۵تا۸بعدازظهر)

موزه

* هنرهای تزئینی
بلوار کریمخان زند ـ (۹تا۱۶) جمعه ها (۹تا۱۳) سه‌شنبه ها تعطیل است
* سلسله پهلوی
خیابان پهلوی ـ کاخ مرمر (۹تا۱۶)
* شهیاد آریامهر
میدان شهیاد (۹تا۱۶)
* کاخ گلستان
میدان ارک ـ (۹تا۱۲و۱۵تا۱۷)
* هنرهای ملی
میدان بهارستان (۹تا۱۶)
* فرش
امیرآباد شمالی ـ جنب پارک فرح (۱۰تا۱۸)
* خزانه جواهرات سلطنتی
بانک مرکزی ـ (۱۵/۳۰تا۱۸)
* موزهٔ هنرهای معاصر
سنت و هویت معماری معاصر فنلاند
امیرآباد ـ پارک فرح (۱۱تا۲۰)
* ایران باستان
قوام السلطنه ـ (۹تا۱۳ و ۱۵تا۱۸)

تئاتر

* کوتی و موتی
نوشتهٔ: بیژن مفید
کارگردان: اردوان مفید
محل اجرا: پارک جمشیدیه
شروع: ساعت ۸بعدازظهر

فال فردای شما

* فروردین: یک اختلاف جزئی با خانواده دارید که به کوشش یکی از دوستان نزدیک بر طرف میشود.
* اردیبهشت: اگر از شما برای شرکت در یک میهمانی دوستانه دعوتی بعمل آمد، از حضور در آن خودداری کنید.
* خرداد: دارای قلبی رئوف و روحیه‌ای مهربان هستید، اما لازم است اینرا به اطرافیان ثابت کنید.
* تیر: در روزهائی که در پیش است، فرصتی برای انجام برنامه‌ای که در دست اجرا دارید بدست خواهید آورد.
* مرداد: دختران دم بخت درباره عشق و ازدواج به گفتگو میپردازند و تصمیماتی جدی اتخاذ می کنند.
* شهریور: کار یا مسئولیتی را که دارید جدی تر بگیرید ولو آنکه در شروع اجرای این مسئولیت همراه با شکست هائی باشد.
* مهر: تحولی در زندگی شما بچشم میخورد، اما رخ‌داد های نامطلوبی نیز در پیش دارید.
* آبان: اوقات استراحت خود را فقط بخود اختصاص ندهید و سهمی هم برای خانواده در نظر بگیرید.
* آذر: اگر قصد مسافرت دارید، توصیه ما بشما اینست که تنها به مسافرت نروید و در این زمینه همسر خود را فراموش نکنید.
* دی: در کاری که دارید احساس دلزدگی و خستگی میکنید و در صدد تغییر آن بر میائید.
* بهمن: در زمینه ازدواج با دوستان خود مشورت کنید و با پیروی از عقل و منطق تصمیم بگیرید.
* اسفند: عشاق روزهای سختی در پیش دارند و باید مراقب رقبای خود باشند.

جدول

ویژه ۱۰۰۰۲ — ۱۲۳۲۳ عادی

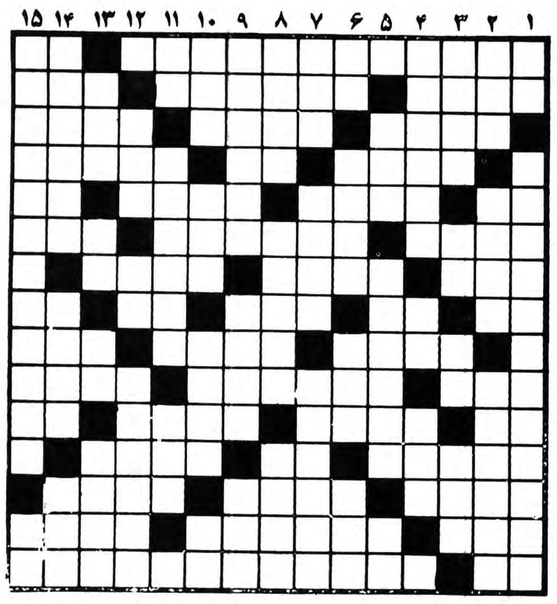

افقی: ویژه

۱ ـ ازمشهورترین آثار ناصرخسرو ـ آش
۲ ـ خرامان و لرزان ـ مشهورترین ملکه کشور روسیه بود ـ آنچه ازشراب ته نشین شود
۳ ـ نوعی خط که بیشتر دربازار معمول بود ـ بازدارنده ـ ستاره همیشه جوان سینمای ایران
۴ ـ تردید به دلش افتاده ـ تازه و جدید ـ بیهوده خرج کردن
۵ ـ لخت و برهنه ـ فصیح و بلیغ ـ ریز ازدرشت جدا می کند ـ شما درزبان فرانسوی
۶ ـ کمک و مساعدت ـ خوبش روح را شاد می کند ـ جرقه آتش
۷ ـ زمانی جای شربت بود ـ تسمه پالان اسب ـ سیاه شده
۸ ـ عصب ـ روزیکه گذشت ـ ظاهر هرچیز ـ وقت و لحظه ـ چیست
۹ ـ یک تکه گل خشک شده ـ ازسیاستمداران افریقائی ـ سگ ماده
۱۰ ـ یکی از جمهوری های قاره سیاه ـ نوعی سم است ـ ورزش زمستانی
۱۱ ـ خداوند یکتا ـ خانه زنبور عسل ـ درخورو شایسته ـ بازیادش به جائی هم میرسند
۱۲ ـ همدم و یار ـ درازگوش ـ برآن صدا ضبط می کنند
۱۳ ـ افسانه گو ـ جدائی کننده ـ سخن و گفتار
۱۴ ـ آتشخانه حمام ـ دردوستی روانباشد ـ ازآزادیخواهان صدر مشروطه
۱۵ ـ ضمیر مفرد ـ یکی از قدیمی ترین نشریات ایران.

عمودی: ویژه

۱ ـ جنس لطیف ـ ازخانمهای نویسنده امریکائی که کتاب کلبه عموتوم ازاو خیلی مشهوراست
۲ ـ طایفه‌ای ازاعراب ـ آهستگی درکار ـ شغال
۳ ـ همیشه ـ جوی خون ـ نمره آغاز تلفن باشهرستان ـ خجستگی
۴ ـ هرج و مرج و بی نظمی ـ نقطه و خال ـ شکسته
۵ ـ نوعی آینه باشد ـ ازاسارت عقل راحت شده ـ کوبیدن
۶ ـ زوبین کوتاه ـ قدم درآغاز پیری نهاده ـ کوچک ـ گاهی پس میشود
۷ ـ ازدرخت پرید ـ وقت و زمان هرچیز ـ نوعی نان شیرینی است
۸ ـ خرماده ـ اولین ایرانی که مسلمان شد ـ ازدواج مجدد بعداز طلاق یک زوج
۹ ـ رنجیده ترین شاعر ـ اثری اززان ژاک روسو ـ مکرو حیله
۱۰ ـ قد کشیدن برنج را گویند ـ عدد و شماره ـ دسته‌ای ازاعداد درعلم حساب ـ هنوز درلفظ خارجی
۱۱ ـ واحد پول ژاپن ـ سخن دروغ ـ روز عرب
۱۲ ـ ازبرجهای فلکی ـ شراب فرنگی ـ از درختانی که دربهارگل میدهد
۱۳ ـ واحد پول ایتالیا ـ بلند شدن روز ـ پژمرده و افسرده ـ فراق مغشوش!
۱۴ ـ درختی که میوه میدهد ـ حیله گر ـ زبانی محلی درایران
۱۵ ـ از نشریات مادرید که بصورت روزانه منتشر میشود ـ ابررقیق.

افقی: عادی

۱ ـ ازمشهورترین سلاطین قاجاریه که درحضرت عبدالعظیم دفن است ـ حرف همراهی
۲ ـ زمانی برای خودش تفنگی بود ـ ظاهر شده ـ دوشیزه خانم خارجی
۳ ـ اکنون بیش از سواد ارزش دارد ـ نوعی پارچه است ـ ازپرندگان شناگر
۴ ـ ازصفات حضرت حق است ـ تیرپیکان‌دار ـ بزرگ جثه
۵ ـ مثل و مانند ـ شهری درآذربایجان ـ زمانی به پای کبوتر می بستند ـ هنوز درلفظ خارجی
۶ ـ کهنه‌اش باارزش تر است ـ لقب ضحاک است ـ اندوه و ناراحتی
۷ ـ از گازهای صنعتی ـ جای لخت شدن درحمام ـ آه ازان برمی آید
۸ ـ آخرین حرف ـ آب پاک ـ گوشه راحت و خلوت ـ شیره گوجه فرنگی ـ خوب نباشد
۹ ـ دریکجا نمی ایستد ـ صاحب کتاب ارژنگ ـ عضوی دردرون
۱۰ ـ دراتاق مهمانخانه نهاده‌اند ـ ازوزارتخانه ها ـ فریاد تشویق آمیز
۱۱ ـ واحدی دروزن ـ جوان باشد ـ دهنه ـ برابر
۱۲ ـ ازپرندگان خوش صدا ـ قصد و اراده ـ سرشماری
۱۳ ـ هنوز کال است ـ خداوند بسیار دارد ـ رازش درپرده است
۱۴ ـ دران پلو میریزند ـ تجار بیشتر دارند ـ کارش سخن چینی است
۱۵ ـ حرف دهن کجی ـ ازمظاهر زیبای طبیعت درامریکا.

عمودی: عادی

۱ ـ ریشه برگشته! ـ ازشاعران بنام دوره سامانیان
۲ ـ باغی معروف درشیراز ـ خرقه درویشان ـ از حواس پنجگانه
۳ ـ دران لباس نهند البته دراینجا مخفف آمده ـ صدرنشین بدن ـ کلید موسیقی ـ رودی درمرز ایران و شوروی
۴ ـ سخن درلفافه نمی گوید ـ چه کس ـ گاهی جای شانه به کاراید
۵ ـ رنگ بی جلا ـ همیشه بجای خود بودنش نیکوست ـ فحش و سخن زشت
۶ ـ از کلمات نفی ـ نوعی بازی باورق ـ قسمت سکسی پا ـ ازانواع سوپ است
۷ ـ خونها ـ برای دزدی هم براه می اندازند ـ بلد است
۸ ـ کمک و مساعدت ـ نویسنده کتاب پیامبر ـ ستاره دران حرکت می کند
۹ ـ تخم مرغ عسلی ـ سزاوار وروا ـ امر به رفتن حیوان
۱۰ ـ بزپیر ـ اشاره با انگشت به چیزی ـ شاعر مشهور نوپرداز ـ ضمیر عربی
۱۱ ـ ازعلامات جمع ـ شبهای عید خوش حساب میشود و عوارض میپردازد ـ جای آسودگی خیال
۱۲ ـ درقرآن مجید است ـ اکنون مصرفش زیاد است ـ یکنواخت و موافق
۱۳ ـ شهری درآسیا ـ بالا آمدن آب دریا ـ تازه ـ خداوند هندوها
۱۴ ـ بدون علت ـ نوعی اتومبیل است ـ آتش عرب
۱۵ ـ مشهورترین سازمان پلیسی جهان ـ ضمیر جمع

حل جدول های شماره قبل

سازمان منطقه‌ای بهداری و بهزیستی آذربایجان شرقی (تبریز)

آگهی پذیرش داوطلب آموزشکده پرستاری (فوق دیپلم)

سازمان منطقه‌ای بهداری و بهزیستی استان آذربایجان شرقی در سال تحصیلی ۲۵۳۸ـ۲۵۳۷ تعدادی داوطلب دختر و پسر جهت آموزشکده پرستاری ششم بهمن تبریز باشرایط زیر می‌پذیرد.

آموزشکده پرستاری ششم بهمن تبریز

۱ـ داشتن دیپلم طبیعی یاریاضی بانظام قدیم یا دیپلم نظری بانظام جدید.
۲ـ سن ۱۸ـ۲۵ سال.
۳ـ دارابودن سلامت جسمی و روانی
۴ـ پذیرفته شدگان در مصاحبه
۵ـ ارائه برگ خاتمه خدمت یا معافیت از خدمت در مورد «پسران»
۶ـ سپردن تعهد خدمت بمدت ۲ برابر تحصیل «دوره تحصیل ۲ سال میباشد»

مدارک لازم برای ثبت نام

۱ـ عکس ۴×۶ ـ ۶ قطعه
۲ـ فتوکپی شناسنامه ۲ برگ
۳ـ فتوکپی کارنامه آزمون همگانی
۴ـ فتوکپی مدرک تحصیلی

مزایای تحصیلی

به دانشجویان هرماهه ۷۵۰۰ ریال بابت کمک هزینه تحصیلی پرداخت میشود دانش آموختگان بلافاصله ازفراغت ازتحصیل در بیمارستان های وزارت بهداری و بهزیستی استخدام میشوند این آموزشگاه روزانه بوده و هیچ‌تعهدی از نظر مسکن ندارد.

تبصره:

مدارک لازم را داوطلبین هشتم شهریورماه سال ۳۷ به آدرس آموزشگاه ارسال و مصاحبه در تاریخ ۱۴ و ۱۵ شهریور ماه ۲۵۳۷ در محل آموزشکده پرستاری واقع در تبریزجاده شاهکلی بیمارستان توان بخشی ساختمان شماره ۶ آموزشگاه پرستاری ششم بهمن برگزار خواهدشد.

دانشگاه ملی ایران

پذیرش دانشجو برای آموزشگاه عالی بهداشت دهان ودندان

آموزشگاه عالی بهداشت دهان و دندان وابسته به دانشکده دندانپزشکی دانشگاه ملی ایران برای سال تحصیلی ۳۸ـ۲۵۳۷ عده‌ای دیپلمه دختر (علوم تجربی یا طبیعی و ریاضی فیزیک یا ریاضی) می پذیرد مدت تحصیل آموزشگاه مذکور دو سال است و در پایان این مدت به فارغ‌التحصیلان مدرک فوق دیپلم بهداشت دهان و دندان داده میشود.

مدارک و شرایط لازم برای ثبت‌نام:

۱ـ فتوکپی دیپلم یاگواهی قبولی در امتحانات نهائی سال تحصیلی جاری
۲ـ رونوشت یافتوکپی شناسنامه دو برگ
۳ـ عکس ۴×۶ دو قطعه
۴ـ فتوکپی برگ آزمون همگانی سال‌جاری
۵ـ حداکثر سن ۲۵ سال تمام (متولد سال ۲۵۱۲ شاهنشاهی ببعد)
۶ـ روشن‌بودن‌وضع خدمت اجتماعی زنان برای دیپلمه های سال قبل
۷ـ رسید مبلغ ۷۰۰ (هفتصد) ریال بابت ثبت نام که توسط یکی از شعب بانک ملی ایران به حساب جاری شماره ۱۰۰۲ بانک ملی ایران شعبه دانشگاه ملی ایران واریز شده باشد.

مدارک خواسته شده باید تاآخر وقت اداری روز یکشنبه ۳۷/۶/۱۲ منحصرا باپست سفارشی به دبیرخانه دانشکده دندانپزشکی دانشگاه ملی‌ایران (واقع در اوین) واصل شده باشد.

نتایج مرحله اول گزینش کمباتوجه به معدل کتبی‌ششم متوسطه و نمرات آزمون همگانی صورت خواهد گرفت وترتیب شرکت واجدین شرایط درمرحله بعدی گزینش‌توسط جراید کثیرالانتشار کشور باطلاع داوطلبان خواهد رسید.

وجه ثبت نام ومدارک‌خواسته شده بهیچوجه‌مسترد نخواهد شد.

دانشگاه ملی ایران

بنیاد آموزش کورش کبیر اصفهان

ثبت نام خودرا برای سال اول دبیرستان بین‌المللی ادامه می‌دهد.
۱ـ سال اول دبیرستان نظری‌پسران و دختران و شبانه روزی‌فقط برای پسران
ثبت‌نام روزهای یکشنبه و چهارشنبه‌هر هفته ازیکم تابیست وششم شهریور نشانی: اصفهان خیابان کاخ‌سعادت آباد شماره ۲۹ تلفن‌های ۴۴۰۶۹ ـ ۴۴۷۵۸ صبحها
اصفهان ابتدای اتوبان ذوب آهن، بعداز پمپ‌بنزین‌کوی گازارتاسیسات کورش کبیر تلفنهای ۴۴۰۶۷ ـ ۴۴۰۶۸ ـ ۴۲۹۶۰ عصر ها
دفتر مرکزی: تهران ۷۶۳۱۶۴

آگهی استخدام

نیروی هوائی شاهنشاهی تخصصهای مشروحه زیر را جهت خدمت در مرکز و خارج از مرکز با حقوق مکفی بهمکاری دعوت می نماید. واجدین شرایط می توانند از تاریخ ۲۹ر۵ر۲۵۳۷ شاهنشاهی همه روزه باستثنای روز های ۵ شنبه وتعطیل ازساعت ۸ الی ۱۱ بادردست‌داشتن مدرک تحصیلی به ستاد فرماندهی نیروی‌هوائی شاهنشاهی (بهداری) واقع در خیابان فرح آباد ژاله مراجعه نمایند.

نیروی هوائی شاهنشاهی

۱ـ پزشک متخصص قلب وعروق
۲ـ پزشک متخصص ارولژی
۳ـ پزشک متخصص گوش وحلق وبینی
۴ـ پزشک متخصص داخلی
۵ـ پزشک متخصص آزمایشگاه
۶ـ پزشک متخصص پاتولژی
۷ـ پزشک متخصص قارچ شناسی
۸ـ پزشک متخصص ارتوپدی
۹ـ پزشک متخصص پوست
۱۰ـ پزشک متخصص اعصاب وروان
۱۱ـ پزشک متخصص رادیولژی
۱۲ـ پزشک متخصص چشم پزشک
۱۳ـ پزشک متخصص جراحی عمومی
۱۴ـ پزشک متخصص بیهوشی
۱۵ـ پزشک متخصص فیزیکال مدیسن
۱۶ـ دامپزشک
۱۷ـ دندانپزشک
۱۸ـ پزشک عمومی
۱۹ـ نرس اطاق عمل
۲۰ـ تکنیسین آزمایشگاهی

م الف ۱۲۴۴۰

دوشنبه ها — جوانان امروز — شنبه‌ها دنیای ورزش

تلویزیون

توجه : برنامه های زیر از سوی رادیو تلویزیون در اختیار ما قرار گرفته‌و روزنامه اطلاعات هیچگونه مسئولیتی در تغییرات احتمالی برنامه‌ها ندارد.

پنجشنبه

سیمای ایران

ضربت خوردن حضرت امیر
۱۸/۰۰ اخبار
۱۸/۰۵ شهرهای ایران از سیمای ایران
۱۸/۵۵ تلاوت قرآن
۱۹/۰۵ درباره مسائل دینی
۱۹/۲۶ دعای قبل از افطار
۱۹/۳۲ اذان مغرب
۱۹/۳۸ نیایش
۱۹/۴۲ سروش آسمانی
۲۰/۰۵ مستند ـ مساجد مصر
۲۰/۳۰ اخبار + اخبار ورزشی
۲۱/۱۵ صاحبان دلپاک
۲۲/۱۰ اشعار مذهبی
۲۲/۲۵ دربارگاه خاطر سعدی

تلویزیون دوم

۱۹/۰۰ فیلم مستند
۱۹/۳۰ فرهنگ نویسی فارسی (۲)
۲۰/۳۰ اخبار ۲۰/۳۰
۲۱/۰۰ علوم اسلامی (هیئت ونجوم در جهان اسلام)
پایان برنامه فوتبال جام تخت جمشید

تلویزیون بین‌المللی

۱۸/۳۰ اخبار
۱۸/۵۵ فیلم سینمائی «ماجراهای مارک تواین» با شرکت فردریک مارچ ـ آلکسی اسمیت
۲۱/۳۰ فیلم مستند «نابودی افریقا»
۲۲/ـ اخبار
۲۲/۱۵ فیلم سینمائی «سرزمین رام نشده»

جمعه

سیمای ایران

۱۸/۰۰ اخبار
۱۸/۰۵ مستند ـ رازبقا
۱۸/۴۰ تلاوت قرآن
۱۸/۵۰ اشعار مذهبی
۱۹/۰۰ دین و جامعه
۱۹/۲۵ دعای قبل از افطار
۱۹/۳۱ اذان مغرب
۱۹/۳۷ نیایش
۱۹/۴۰ سروش آسمانی
۲۰/۰۵ مسابقه قرائت قرآن
۲۰/۳۰ اخبار +اخبار ورزشی
۲۱/۱۵ جوانمرد
۲۲/۰۰ پخش مراسم احیاء

تلویزیون دوم

۱۹/۰۰ شنای نوجوانان
۱۹/۳۰ فرهنگ نویسی فارسی (۳)
۲۰/۳۰ اخبار
۲۱/۰۰ علوم اسلامی (طب ایران قبل از اسلام)
۲۱/۵۰ رویدادهای ورزشی
پایان برنامه فیلم سینمائی «پیرمرد ودریا»
اثر: ارنست همینگوی کارگردان: جان استرجس

تلویزیون بین‌المللی

۱۸/۳۰ اخبار
۱۸/۵۵ فیلم مستند «خدای بزرگ»
۱۹/۴۵ پادشاهی در جنگل
۲۰/۱۵ فیلم مستند «یومی یت»
۲۱/۱۳ فیلم مستند «پائیز در آمریکا»
۲۲/۰۰ اخبار
۲۲/۱۵ فیلم مستند «پاسفیک، پاسفیک»

شنبه

سیمای ایران

۱۸/۰۰ اخبار
۱۸/۰۵ تلاوت قرآن
۱۸/۱۵ مستند ـ فردوسی وراویان
۱۸/۴۵ اشعارمذهبی
۱۸/۵۵ دین وجامعه
۱۹/۲۳ دعای افطار
۱۹/۲۹ اذان مغرب
۱۹/۳۵ نیایش
۱۹/۳۸ سروش آسمانی
۲۰/۰۵ مستند معمارتیموری
۲۰/۳۰ اخبار اخبارورزشی
۲۱/۱۵ مردحق
۲۲/۱۰ سخنرانی مذهبی
۲۲/۴۰ سیری در نهج البلاغه

تلویزیون دوم

۱۸:۴۵ فرهنگ و معارف اسلامی
۱۹:۲۷ فیلم مستند
۱۹:۴۵ فرهنگ نویسی
۲۰:۳۰ اخبار
۲۱:۰۰ علم اسلامی
۲۱:۴۵ در امدی به حکمت اسلام
۲۲:۳۰ والیبال قهرمانی جهان

تلویزیون بین‌المللی

۱۸:۳۰ اخبار
۱۸:۵۵ نمایشی اززندگی
۱۹:۲۰ داستان حیوانات
۱۹:۴۵ رازبقا
۲۰:۱۰ اسراردریاها
۲۱:۰۰ فیلم مستند سفری به هیمالیا
۲۱:۴۸ فیلم مستند
۲۲:۰۰ اخبار

یکشنبه

سیمای ایران

ـ/۱۸ اخبار
۱۸/۰۵ تلاوت قرآن
۱۸/۱۵ مستند ـ جهان جانوران
۱۸/۴۰ اشعار مذهبی
۱۸/۵۵ درباره مسائل دینی
۱۹/۲۲ دعای افطار
۱۹/۲۸ اذان مغرب
۱۹/۳۴ نیایش
۱۹/۳۷ سروش آسمانی
ـ/۲۰ دانش
۲۰/۳۰ اخبار اخباروزرشی
۲۱/۱۵ رازتولد
۲۲/۱۰ علی، ابرمرد تاریخ
۲۲/۴۰ فیلم مستند.

تلویزیون دوم

۱۹:۰۰ فیلم مستند: گلریزان
۱۹:۳۰ گرایش های مذهبی در ادب فارسی
۲۰:۳۰ اخبار
۲۱:۰۰ فرهنگ و معارف اسلام
۲۱:۴۵ فیلم مستند سینمائی «آوای وحش»
۲۳:۱۵ فوتبال «جام باشگاههای آلمان فدرال» دیدار مونشن گلادباخ وکلن

تلویزیون بین‌المللی

۱۸:۳۰ اخبار
۱۸:۵۵ فیلم مستند
۱۹/۵۰ خانواده درجنگ
۲۰:۴۳ فیلم سینمائی «آزادم کن»
۲۲:۰۰ اخبار
۲۲:۱۵ فیلم سینمائی «خشم در بهشت»

فردا شب، ساعت ۲۲ تلویزیون ۲ فیلم سینمایی پیرمرد و دریا را نمایش می دهد

مسلک همینگوی، عشق به آزادی بود

آزادی معشوقه جاودانه یک روزنامه نگار رزمنده

ارنست همینگوی

فردا شب تلویزیون دو فیلم سینمائی «پیرمرد و دریا» را در پایان برنامه های خود نمایش میدهد. نمایش این فیلم فرصتی است تا درباره‌ی نویسنده اثر «ارنست همینگوی» کمی بیشتر صبحت کنیم. فیلم را «جان استور جس» فیلمساز مشهور آمریکایی ساخته است. پیرمرد و دریا فیلم سینمایی خوبی نیست امانوشته و بطور کلی شخصیت «همینگوی» جای صبحت بسیار دارد. در فیلم «پیر مرد و دریا» اسپنسر تریسی نقش اول را بازی می کند.

همینگوی هفده ساله، خود مردی رشید بود. لیکن صدمه‌ای که بچشم او وارد آمد سبب شد که نتواند وارد خدمت سربازی شود.

همینگوی این چشم زخم را هنگامی برداشته بود که دستیار مشت زنان میان وزن مشهوری چون «یانگ آهرن» بوده وی خیلی زود بعنوان خبرنگار روزنامه «ستارهٔ شهر کانزاس» استخدام شد و در همین موقع وقتی دانست که صلیب سرخ برای رانندگی آمبولانسهایی که قرار بود در میدان جنگ ایتالیا کارکند جوانان لایق و کاردان رامی پذیرد به این گروه پیوست. محل کار همینگوی در شمال ایتالیا نزدیک ناحیه «فوسالتادی پیاو» بود و کار او نیز این بود که زخمیها و اجساد را از راهی که درست از زیر باران گلوله توپخانه‌ی دشمن می گذشت به بیمارستان نظامی می رساند. همینگوی هنگامی که به این کار اشتغال داشت یکبار پایش مورد اصابت گلوله های دشمن قرار گرفت که پزشگان ایتالیایی بزحمت زیاد توانستند دویست و سی و هفت تکه آهن و پولاد را از پاهای وی درآورند. که متاسفانه بعضی از این تکه ها در پاهای همینگوی تا روزی که در گور خوابید باقی ماند و همچنین جراحان بجای کاسه زانوی خرد شده او یک کاسه مصنوعی از طلای سفید گذاشتند و دولت ایتالیا بسبب قهرمانی هایش باو نشان «صلیب جنگ» و «مدال دلیری» داد.

نشان دوم از لحاظ اهمیت دومین مدال بزرگ شجاعت در ارتش ایتالیاست.

تجربه های وی از شرکت در جنگ جهانی اول بویژه در جبهه ایتالیا در داستان «وداع با اسلحه» منعکس شده است.

کسانی که فیلم وداع بااسلحه را دیده باشند حتماً بیاد خواهند آورد که قهرمان داستان پایش در جبهه زخمی میشود البته در داستان «وداع با اسلحه» ماجرا بیشتر پیرامون عشقی دور میزند که در جبهه‌ی جنگ شکل می گیرد. فیلم «وداع با اسلحه» ر «چارلز ویدور» ساخته بودو در آن «راک هودسن» و «جنیفر جونز» بازی داشتند بعد از پایان جنگ جهانی اول همینگوی به آمریکا بازگشت و به مشاغل گوناگون پرداخت و در «سنت لوئیس» با «هادلی ریچاردسون» عروسی کرد. «هادلی» اولین زوجه همینگوی بود. در سال ۱۹۲۱ روزنامه «تورونتو استار» همینگوی را بعنوان خبرنگار خود به اروپا فرستاد وسپس ماموریت خاور نزدیک را باو سپرد در آنجا یونان و ترکیه می جنگیدند و همینگوی می بایستی اخبار این جنگ را برای روزنامه‌ی خود بفرستد. در نوامبر ۱۹۲۲ که میان ترکیه و یونان معاهده‌ی صلح در شهر «لوزان» سوئیس امضاء شد، همینگوی دوباره به آمریکا بازگشت.

جنگ دیگری که این نویسنده در آن شرکت جست جنگ داخلی اسپانیا بود. البته وی در فاصله‌ی جنگ ترکیه و یونان و نبرد اسپانیا کارهای ادبی خود را دنبال کرد و داستانهای کوتاه بسیاری نوشت و در همین زمان بود که نوشتن داستان «خورشید همچنان می درخشد» را به پایان رسانید این رمان در آغاز انتشار پیروزی زیادی بدست نیاورد. بر اساس این داستان فیلمی با شرکت تایرون پاور و آواگاردنر بکارگردانی هنری کینگ ساخته شده است.

همینگوی در فاصله‌ی سالهای ۱۹۲۰ تا ۱۹۳۰ ماهها در اسپانیا بسر برد و رفته رفته به آن کشور علاقمند شد.

نخستین گامی که این نویسنده در راه کمک بمردم اسپانیا برداشت این بود که چهل هزار دلار قرض کرد و با آن پول برای سربازان جمهوریخواه یک امبولانس خرید. او وام خود را به این طریق پرداخت که خبرنگار خبرگزاری اتحادیه‌ی آمریکای شمالی در اسپانیا شد البته همینگوی تا اوایل سال ۱۹۳۹ که مادرید بدست فاشیستها افتاد مثل یک سرباز پا به پای جمهوریخواهان جنگید.

خاطرات وی از این جنگ در اثر درخشانش «ناقوسها برای کی به صدا در می آیند» منعکس شده است، وی تمامی داستان زندگی خود را که با پارتیزانهای جمهوریخواه گذرانده بود در این رمان شرح میدهد. ازوقتی که این کتاب منتشر شده است، معدودند کسانی که واقعاً همینگوی را نشناسند و باور نکنند که شخصیت اصلی کتاب قهرمان مومن و دلیر و از جان گذشته‌ای بنام «جوردان» و خود همینگوی در زندگی واقعی خویش نبوده است. همه کسانی که همینگوی را می شناسند میدانند که او تا پایان حیات با خصوصیات «جوردان»، جوردان جنگهای داخلی اسپانیا باقی ماند. شاید از دیده بسیاری از جمهوریخواهان نبرد اسپانیا پایان نبرد آزادی بود، لیکن در نظر همینگوی، این نبرد سر فصل مبارزات بزرگ آینده بود. ارنست همینگوی در سال ۱۹۳۷ با «پائولین پیفر» که نویسنده‌ی مجله «وگ» بود ازدواج کرد ولی پس از مدتی این زناشویی نیز به طلاق انجامید. در سال ۱۹۴۰ همینگوی برای سومین بار ازدواج کرد، زوجه سوم او «مارتا گل هورن» بود. در ضمن گفتنی است که بر اساس قصه «ناقوسها برای کی بصدا در می آیند» فیلمی با شرکت گاری کوپر و اینگرید برگمن بکارگردانی سام وود ساخته شده است.

همینگوی به اتفاق زوجه سومش به چین رفت و جنگ دیگری را از نزدیک دید در آنزمان دولت ژاپن برای بلعیدن نواحی چین بامردم آن کشور می جنگید. همینگوی در جنگ جهانی دوم هم شرکت کرد. او در این جنگ با «ناوجنگیش» پیلار، در آبهای ساحلی کوبا می گشت و زیر دریائیهای آلمان را می جست در داستان «ناقوسها برای کی به صدا در می آید» «پیلار» نام یکی از زنان دلیر جمهوریخواه است که همه جا با «جوردان» قهرمان اصلی کتاب همکاری و همگامی می کند و در واقع قهرمان دوم داستان بشمار می رود. این نقش را در فیلم «اینگرید برگمن» بازی کرده بود.

از ماه ژوئیه‌ی ۱۹۴۴ همینگوی پیکار بزرگ خود را در راه آزادی ملل اروپا آغاز کرد. در همین زمان ستاد کل ارتش آمریکا همینگوی را بعنوان خبرنگار مجله‌ی کولیزر به ارتش سوم زمینی ژنرال پاتن فرستاد و کارش را در آنجا تعیین کرد ولی او آمده بود که بجنگد نه آنکه گزارش و مقاله بنویسد. ازاین رو مجله‌ی کولیزر ناچار شد به این راضی شود که از ژوئیه ۱۹۴۴ تا پایان جنگ فقط شش مقاله از همینگوی بگیرد.

ارنست همینگوی در زندگی همیشه بر این عقیده بود که برای مرد، حیات هنگامی ارزش دارد که بتواند مردانه زندگی کند.

وی ایمان به این عقیده را بارها با عمال خویش ثابت کرد

پنج جنگی که وی در آنها شرکت جست مراحل عالی حیات او بشمار می رود اما او در فاصله این پیکار ها کارهای دیگری هم کرد که الهام بخش داستاهای دیگرش شد. مثلاً در دهه ۱۹۲۰ تا ۱۹۳۰ که وی در اسپانیا بسر می برد از دوستداران ورزش گاو بازی شد و حتی ازچند استاد بزرگ گاو بازی درسها آموخت و در میدانهای این ورزش به آنها پیوست و آنقدر در این کار مهارت فراوان یافت که عده‌ای بارها به او اصرار کردند که گاو باز حرفه‌ای شود.

قصه‌ی «مرگ در بعد از ظهر» نوشته‌ی ارنست همینگوی یکی از هیجان انگیز ترین داستانهایی است که تاکنون درباره ورزش گاو بازی نوشته شده است.

همینگوی در سال ۱۹۳۴ مدتی هم به افریقا رفت و در همانسالها که بعنوان شکارچی بزرگ جانوران درنده شهرت جهانی یافت داستان «برفهای کلیمانجارو» را وی با توجه به تجربه های خویش در افریقا نوشته است. بر اساس این داستان فیلمی با شرکت گریگوری پک، سوزان هیوارد و آواگاردنر بکارگردانی هنری کینگ ساخته شده است.

در سال ۱۹۳۰ یک سانحه‌ی اتومبیل سبب شدکه بازوی راست او تقریباً ازکار بیفتد.

د رسال ۱۹۵۴ شایع شد که در سقوط هواپیمایی کشته شده است که البته وی از این سانحه جان سالم بدر برد. در همین سال بود که وی بخاطر کتاب «مرد پیر و دریا» جایزه نوبل گرفت.

آخرین نبردی که همینگوی در آن شرکت جست جنگ انقلابی فیدل کاسترو بود. در این نبرد نیز همینگوی بخاطر معشوق همیشگی خویش «آزادی»، جنگید.

باید دانست که دوستان همینگوی او را «پاپا» و پیرمرد خطاب می کردند.

ارنست همینگوی در شصت و دو سالگی دیده از جهان فرو بست.

همینگوی بخاطر نوشتن داستان پیرمرد و دریا، جایزه نوبل گرفت

سیر علوم در دوران اسلامی

امشب ساعت ۲۱ تلویزیون دو برنامه‌ی جدیدی تحت عنوان «سیر علوم در دوران اسلامی» پخش می کند.

این برنامه که توسط یحیی اشجع زاده، و با همکاری اسماعیل میر فخرائی تهیه شده بمدت سه شب پخش خواهد شد. در این برنامه کوشش شده تا برگهایی از تاریخ علوم و بویژه علوم پزشکی هیئت و ریاضی ورق زده شود با تاکید بر این نکته که به مناسبت تقارن پخش این برنامه ها با ایام ماه مبارک رمضان تلاش شده است تا دریافته شود که دانشمندان و مراکز علمی کشورمان در دوران اسلامی در پیشرفت علوم چه نقشی ایفا کرده‌اند.

در این سری برنامه ها استادانی مانند دکتر محمود نجم‌آبادی ، اکبر دانا سرشت، دکتر ابوالقاسم سلطانی و پرویز شهریاری همکاری دارند.

انسان و کیهان مجموعه جدید تلویزیون

یک مجموعه ۱۳ ساعته‌ی بسیار عجیب و غریب به نام «انسان و کیهان» توسط یکی از کمپانیهای آمریکایی در دست تهیه است. طراح و مجری این مجموعه که هزینه‌ای بالغ بر ۶ میلیون دلار خواهد داشت «کارل ساگان» ستاره شناس مشهور است. این مجموعه قرار است در بهار سال ۱۹۸۰ پخش شود.

به گفته‌ی «ساگان» در این مجموعه به مکاشفه‌ی تکامل ستاره ها، کیهانشناسی، منشاء حیات در کره زمین و بررسی آینده‌ی نژاد بشر پرداخته خواهد شد. تروکاژ (حقه های سینمایی) نقش مهمی در این سری فیلم ها خواهد داشت. «ساگان» در ضمن میخواهد با ساختن این مجموعه کاری کند که مردم باور کنند می‌توان تورهایی برای گردش در سیاره های مختلف ایجاد کرد. و حتی قصد دارد ساختن حفره‌ی سیاهی را به متصدی افه های مخصوص سفارش دهد.

آگهی استخدام

لشکر پیاده گارد

بمنظور تکمیل کادر درجه‌داری تابعه داوطلبان واجد شرائط را تا پایان سال ۲۵۳۷ استخدام مینماید.

شرائط استخدام

۱ـ تابعیت دولت شاهنشاهی ایران .
۲ـ داشتن تناسب اندام و سلامت جسم
۳ـ سن ۱۷ سال تا ۲۳ سال تمام ـ کسانیکه خدمت زیرپرچم را انجام داده‌اند تا ۲۵ سال .
٤ـ متدین بیکی از ادیان اسلام ـ زرتشتی ـ مسیحی ـ کلیمی .
٥ـ نداشتن سوءپیشینه کیفری .
٦ـ نداشتن سابقه استخدام در سایر نیروها که منجر بفرار یا اخراج و یا مردودیت پزشکی‌شده باشد .
۷ـ دارا بودن گواهی‌نامه قبولی سوم متوسطه و سوم راهنمائی برای مشاغل فنی ودوم ، اول راهنمائی برای مشاغل صنفی .

حقوق و مزایا :

الف ـ داوطلبان در طول آموزش یکساله شبانه‌روزی بوده و ضمن استفاده از خوراك و پوشاك ووسیله زیست ، دارندگان گواهی‌نامه سوم ماهیانه ٦٨٠٠ ریال و دارندگان گواهی‌نامه کمتر از سوم ٥٨٠٠ ریال کمك هزینه تحصیلی دریافت خواهند داشت .

ب ـ پس‌از نیل بترفیع عموما ضمن استفاده‌از تسهیلات رفاهی شامل : (خانه سازمانی پس از انجام یکسال خدمت رضایتبخش ، وام مسکن ، وام حقوقی ، ماهیانه یکهزار ریال پس‌اندازبانك سپه، خواربار سازمان اتکاء و پاداش سالیانه معادل دو ماه حقوق کامل) حقوق آنان نیز به شرح زیر خواهد بود .

دارندگان گواهی نامه سوم قبولی که بدرجه گروهبان دومی نائل میشوند.

دارندگان گواهی‌نامه کمتر از سوم که بدرجه گروهبان سومی نائل میشوند .

۱ـ حقوق ثابت	۱٤٤۰۰ ریال	حقوق ثابت	۱۲۰۰۰ ریال
۲ـ فوق‌العاده شغل	٤۰۰۰ ریال	فوق‌العاده‌شغل	۱۸۰۰ ریال
۳ـ حق گاردی	۱٦٥۰ ریال	حق گاردی	۱٦٥۰ ریال
٤ـ ارزش بهبود لباس	٦۰۰ ریال	ارزش بهبود لباس	٦۰۰ ریال
٥ـ حق مسکن	۱۱٥۰ ریال	حق مسکن	۱۱٥۰ ریال
٦ـ حق فنی‌از	۳٥۰۰ تا ٥۰۰۰ریال	بتناسب‌شغل حق صف	٤۰۰۰ تا ٥۰۰۰ ریال.
جمع کل دریافتی از	۲٥۳۰۰ تا ۳٦۸۰۰ ریال	جمع کل دریافتی	۲۱۲۰۰ تا ۲۲۲۰۰ریال

داوطلبان می توانند همه‌روزه به استثناء روز های پنجشنبه و جمعه از ساعت ۷صبح تا۳ بعداز ظهر با در دست داشتن اصل گواهی‌نامه تحصیلی ، عین شناسنامه عکسدار ، دو قطعه عکس بشعبه استخدام آجودانی لشکر پیاده گارد واقع‌در جاده قدیم شمیران چهارراه قصر مراجعه و ثبت‌نام نمایند .

م الف ۱٤۰٦۸

آـ۱۳٤٤۸ ۱۱٥۰ ریال

کالکس یك فریزر جمع وجور وزیبا برای روی یخچال شما

فریزر کالکس فقط ۱۳۸۵ تومان

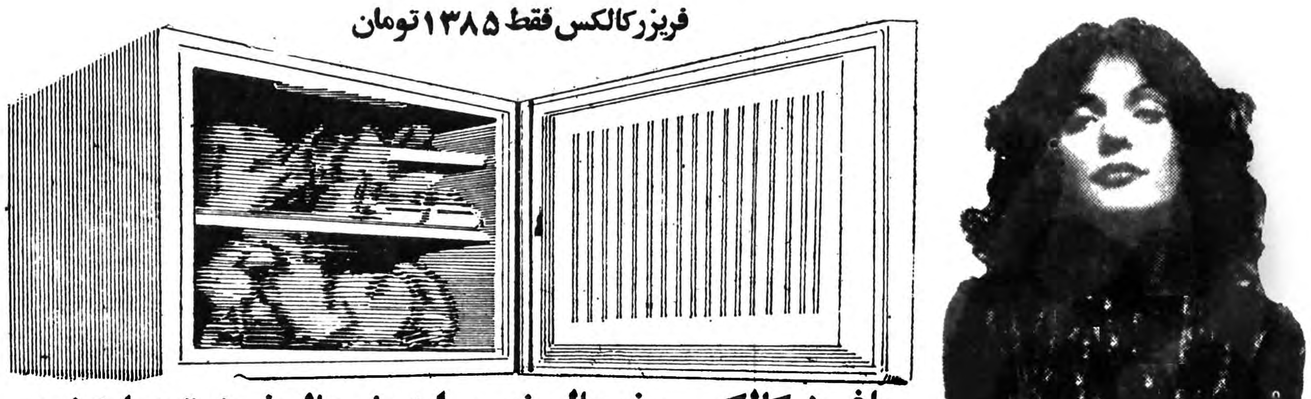

با فریزر کالکس یخچال خود را به یخچال فریزر تبدیل کنید

فروش در کلیه فروشگاههای معتبر لوازم خانگی

تلفن‌های مرکز پخش : ۶۶۵۱۹۹ و ۶۶۲۱۱۰

تجدید آگهی مناقصه

پیرو آگهی مناقصه شماره ۱٤۹٥۷ـ ٤ر٤ر۳۷ شهرداری باستناد تصویبنامه شماره ٤۸٤۲ ـ ۲٦ر۲ر۳۷ انجمن محترم‌شهر :

لباس زمستانی مامورین وکارکنان ورانندگان ومامورین آتش‌نشانی رابشرح زیر از طریق مناقصه خریداری مینماید.

الف : تعداد سه هزار و یکصددست لباس دوخته از پارچه فاستونی بافت کارخانه ریسباف برابر نمونه موجود در کارپردازی (پروشده) بتن مامورین طبقات ۱و۲و۳ شهرداری به ارزش حدود مبلغ دوازده میلیون و چهارصد هزار ریال.

ب : تعداد سه هزار و یکصد عدد کلاه جهت مامورین طبقات ۱و۲و۳ برابر نمونه موجود در کارپردازی به ارزش حدود مبلغ ۱۲۷۰۰۰۰ ریال .

ج : تعداد نهصد دست لباس دوخته (پروشده) بتن مامورین طبقات ٤ و٥و٦و ۷و۸ از نوع فاستونی بافت کارخانه مقدم مطابق نمونه موجود در کارپردازی به ارزش حدود مبلغ سه میلیون وششصد هزار ریال .

د : تعداد نهصد عدد کلاه جهت طبقات ٤و٥و٦و۷و۸ برابر نمونه‌موجود در کارپردازی به ارزش حدود مبلغ سیصد و شصت هزار ریال.

۱ـ پیشنهاددهندگان میتوانند لباس ها و کلاهها را بطور جداگانه و یا کلی پیشنهاد نمایند .

۲ـ پیشنهاد دهندگان بایستی صدی پنج پیشنهادی خود را به حساب شماره ۱۸٦۳۰ سپرده شهرداری در بانکملی مشهد واریز نموده و یا ضمانتنامه بانکی که برای مدت سه‌ماه ازطرف بانکمربوطه تعهد پرداخت آن شده باشد اخذ و به پیوست پیشنهاد خود که ارزش هر یک دست لباس ردیف الف ـ ج وارزش هرعدد کلاه ردیفهای ب و د را بطور تفکیک درآن قید نموده باشند در پاکت لاک و مهر گذارده و تا راس ساعت ده صبح روز چهارشنبه بیست ودوم شهریور ماه ۲٥۳۷ بدفتر شهرداری تسلیم نموده و رسید دریافت دارند.

۳ـ پیشنهادات واصله ساعت یازده صبح همانروز بیست و دوم شهریورماه ۲٥۳۷ (روز اخذ پیشنهادات) درکمیسیون مربوطه باز و قرائت خواهدشد وحضور پیشنهاددهندگان در جلسه مناقصه آزاد و شهرداری در رد یا قبول یک یا کلیه پیشنهادات بدون ذکر دلیل مختار میباشد و به پیشنهادات قلم خورده و مشروط و خارج از نوبت و فاقد سپرده ترتیب‌اثر داده نمیشود.

٤ـ نتیجه مناقصه پس از تصویب کمیسیون عالی معاملات شهرداری بمبرنده ابلاغ خواهد شد که ظرف مدت یکهفته جهت عقد قرارداد به شهرداری مراجعه نماید

٥ـ سپرده نفرات اول و دوم و سوم تا خاتمه تنظیم و مبادله قرارداد در صندوق شهرداری نگهداری خواهد شد تا چنانچه نفر اول حاضربه‌انعقاد قرارداد نشود سپرده او بنفع شهرداری برداشت و درصورت صرفه و ـ شهرداری قرارداد با نفر دوم منعقد خواهد شد و اگرنفرات دوم و سوم نیز به تمتیب پس از اخطار کتبی شهرداری در ظرف مدت یکهفته بشهرداری مراجعه ننموده و استنکاف نماید سپرده آنان هم بسود شهرداری برداشت و جای هیچگونه اعتراضی‌باقی نخواهد بود .

تنظیم صورتمجلس که بگواهی دوایر اموال و بازرسی رسیده باشد تحویل انبار شهرداری نماید.

۷ـ بهای لباسها و کلاهها پس از تحویل بشرح ماده ششم این تجدیدآگهی برابر مقررات مالی شهرداری پرداخت خواهد شد.

۸ـ شهرداری حق دارد بمیزان کل معامله صدی بیست و پنج کسر یا اضافه نماید .

۹ـ هزینه آگهی ومالیات وعوارض وبیمه وغیره ازهرجهت و بابت که به‌این مناقصه تعلق بگیرد به‌عهده برنده مناقصه خواهد بود.

۱۰ـ پیشنهاددهندگان بایستی‌رعایت قانون منع مداخله کارمندان دولت را در مناقصه بنمایند .

شهردار مشهد ـ یوسف چوبك .

انفجار و خرابکاری در اهواز و خرمشهر

بولدوزر و کارگران محوطه انبار را با خاک یکسان میکنند

آبادان ـ (خبرنگاران اطلاعات)

انفجار بمب در خرمشهر، دو نفر را به کشتن داد و سه نفر بسختی آسیب‌دیدند.

انفجار، ظهر دیروز در انبار «ضد عفونی» واقع‌درخیابان راه‌آهن خرمشهر معروف‌به انبار «آمریکایی»ها روی داد و ساختمان انبار، بر سر کارگرانی که درآن سرگرم کار بودند ویران شد.

لحظه‌هایی پس از انفجار علی اصغر فرزام رئیس دادگستری‌و کفیل‌فرمانداری، سرهنگ احمدی رئیس شهربانی، علی‌خرم شهردار و سرهنگ قهرمانی رئیس دفاع غیر نظامی خرمشهردر محل حضور یافتند و ماموران آتش نشانی نیز به محل فراخوانده شدند تا چنانچه در پی انفجار، آتش سوزی روی دهد، ازسرایت آن به سایرقسمت‌ها جلوگیری شود.

براساس گزارش کاظم نیلفروشان و محمدمنصوری خبرنگاران اعزامی اطلاعات از آبادان و اهواز به خرمشهرکه اولین خبرنگارانی بودند که پس از انفجاردر محل حضور یافتند، در این انفجار ۲ کارگر به اسامی عباداله محمدی ۳۵ ساله و علی کرم‌پور ۳۰ ساله کشته شدند و ۳ کارگر دیگر که بسختی مجروح شده بودند با کمک ماموران از زیر آوار بیرون کشیده شدندو برای معالجه به بیمارستان «مهر» خرمشهر، انتقال‌یافتند.

مجروحان محمد حسین رضا اسگانی، صادق‌جرموز و رضا براندیشه نقیبی نام دارند.

درانبار قدیمی و مخروبه «ضد عفونی» هیچگونه ضوابط ایمنی رعایت‌نشده و در اطراف آن نیز تعداد زیادی صندوق های خالی‌و باقیمانده کالا ریخته شده است که بااقدام به موقع ماموران آتش نشانی از توسعه آتش سوزی به این منطقه جلوگیری شد.

دراین انبار که حدود چند هکتار محوطه سرباز دارد، تعداد زیادی اتومبیل تویوتا متعلق به بازرگانان که از کشتی تخلیه شده نگهداری می شود.

در جریان‌انفجار، ساختمان انبار «ضد عفونی» چهار اتومبیل تویوتا و یک اتومبیل بیکان بکلی از بین رفت وچند صد هزارتومان خسارت وارد آمد.

لحظه‌هایی پس از انفجار، نیروهای پلیس وژاندارمری خرمشهر انبار را محاصره کردند وگفته شد که عوامل خرابکار، این انبار رامنفجر کرده‌اند.

در رسیدگی های بعدی کارشناسان معلوم شد که انفجار بوسیله بمب یا مواد دیگری که برای انفجاربکار برده می شود، صورت‌گرفته است.

لحظه‌هایی پس از انتقال ۳ کارگر مجروح به بیمارستان وحمل اجساد دو کارگر دیگر به پزشکی قانونی خرمشهر، برای‌از بین‌بردن بقایای احتمالی موادمنفجره در محوطه انبار «ضد عفونی» دو بولدوزر، ساختمان ویران شده انبار را در هم کوبیدند و باخاک یکسان کردند.

کابلها آتش زده شد

اهواز ـ خبرگزاری پارس ـ پانا امشب چندین جعبه کابل تلفن متعلق به مخابرات آبادان روبروی این شرکت وسیله عده‌ای ناشناس به آتش کشیده شد. این آتش سوزی پس از نیم ساعت وسیله ماموران آتش نشانی خاموش گردید.

تلگرام همدردی رهبران جهان

بدنبال فاجعه بزرگ آبادان که منجر به کشته شدن صد ها تن از هموطنان‌ماشده‌است در یکی دو روز اخیر از سوی رهبران و مقامات طراز اول کشور های مختلف جهان پیام های تسلیتی بعنوان شاهنشاه آریامهر مخابره شده است. دراین پیام هاکه از سوی حضرت رئیس جمهوری عربی مصر، حضرت رئیس جمهوری لیبیا، حضرت رئیس‌جمهوری سنگال، ژنرال ضیاءالحق فرمانده حکومت نظامی ورئیس دولت جمهوری اسلامی‌پاکستان حضرت رئیس‌جمهوری کامرون حضرت رئیس جمهوری‌آرژانتین حضرت رئیس جمهوری ساحل عاج، معاون ریاست جمهوری عربی مصر، جناب ویلیام ـ راجرز وزیر خارجه پیشین امریکا مخابره شده اعمال‌غیر انسانی عوامل جنایتکار در آبادان بشدت مورد نکوهش قرار گرفته است.

فاجعه آبادان رسماً عمدی اعلام شد

اعلامیه‌زیر امروزدرباره‌آتش سوزی آبادان بطور رسمی انتشار یافت.

هیئت مستقلی که برای رسیدگی به علت آتش‌سوزی سینمای رکس آبادان اعزام شده بود با شرکت سه کارشناس مسائل ایمنی‌ازطرف شرکت ملی‌نفت‌ایران،شهرداری پایتخت و سازمان دفاع غیر نظامی کشور بهمراهی‌سه‌نفر نمایندگان نخست‌وزیرو وزارت کشور با تشکیل جلسات‌مکرر در فرمانداری آبادان و بازدید از محل و مصاحبه باشاهدان عینی ومذاکره با مسئولان‌امر بررسی ها و تحقیقات لازم‌را معمول داشته و باتفاق آراء علت وقوع حریق را بشرح زیر گزارش کرده‌اند:

با توجه به مشاهدات درمحل آتش سوزی‌وعوامل موجود بررسی های فنی عمیق وقوع آتش و گسترش سریع آن بطور قطع‌عمدی بوده‌وروش عملیات تخریبی آن بشرح‌زیر میباشد:

عامل یا عاملین بوسیله پاشیدن مایعات سریع‌الاشتعال در طول سالن انتظارازابتدای پله راه خروجی شمالی‌سینما آنرا مشتعل و از در شمالی خارج می شوند و با توجه‌به اینکه دو طرف راهرو انتظار بوسیله چوب دکور داده‌شده بود آتش در سرتاسر راهرو سریعا گسترش یافته ازمراکز هواکش و درب های‌باچهار چوب فلزی که از فیبرساخته شده بود داخل سالون که عموما دیوار های از چوب‌و سقف وسیله اگوستیک‌دکور داده شده نفوذ و در نتیجه قسمت شرق و شمال وسقف انبارفوقانی‌راهرو که درطول سینما امتداد دارد مشتعل ودر خروج تماشاچیان بکلی‌مسدود گردیده بود و ضمن آنکه‌دودو گاز ایندریدکربنیك محیط سالن را آلوده و خفقان‌بوجود آورده بطوریکه حرکت از عده‌ای از تماشاچیان سلب و منجر به هجوم بقیه افراد به قلب سالن نمایش که بدون دروازه خروجی بوده شده ودر نتیجه تعداد نفرات موجود در سالن ابتدا دچار خفگی وسپس شهید می‌شوند ضمنا گزارشی که در نتیجه بررسیهای محلی از طرف مقامات‌ومسئولان‌محلی بطور جداگانه‌بعمل آمده‌علاوه برتایید مطلب فوق بشرح زیر است:

پس از بررسی از بقایای اجسام سوخته شده در انبار سرتاسری داخل سالون‌نمایش بقایائی کشف و صورت جلسه گردیده است که بنا باظهار متخصصین مربوط بقایای مذکور شامل باطری و سیم های الکتریسیته و فیلامان بقطعات متلاشی شده وبطری آتشزا بوده که تماما تعلق بیك بطری آتشزا داشته است. بقایای بطری آتشزای مکشوفه صورت جلسه گردیده و نگهداری‌شده است.گزارش‌کارشناسان‌درباره چگونگی آتش سوزی بشرح زیر است:

آتش سوزی در حدود ساعت ۲۱٫۴۵ در سئانس‌آخر شروع شده‌است بعلت نبودن مسئولین در محل و از طرفی بعلت نبودن ارتباط مستقیم تماشاچیان با خارج ونیز عدم دید مردم‌اطراف ساختمان‌سینما بمحل وقوع حادثه اطلاع از وقوع حریق باتاخیر انجام‌می شود بمحض اطلاع‌شهربانی‌از وقوع حریق مراتب تلفنی به آتش نشانی بالابشگ‌درساعت ۲۲٫۱۰ اعلام و وسائل اولیه آتش نشانی در محل حاضر می شود برای اطفاء حریق سعی می نمایند‌از شیر واقع که در فاصله ۶۰ متری سینما قرار دارد به علت شکستگی محل الصاق قابل استفاده نبوده مجددا شیرآب خیابان زند که بفاصله ۱۶۰ متری سینما میباشد مراجعه ولی‌بعلت آنکه با موزائیک مفروش بوده قابل استفاده نگردید بالاجبار به شیر آب خیابان امیری که بفاصله ۱۶۰ متری است و در نبش بازارو در جهت مخالف لوله کشی میباشد که‌متاسفانه بعلت‌نبودن آب فشار کافی قابل استفاده نبوده لذا از تانکر چهارهزار لیتری ماشین آتش‌نشانی‌شرکت نفت آب گرفته و شروع به اطفاء می نماید که بهمین علل در حدود پانزده دقیقه مبارزه به‌تاخیر می‌افتدبلافاصله ماشین‌آتش‌نشانی نیروی‌دریائی از خرمشهر و ماشین آتش نشانی اداره بندر خرمشهر با در نظر گرفتن‌فاصله زیاد از خرمشهر به آبادان به محل وقوع حریق رسیده و شروع بهمکاری مینماید.

توضیح آنکه عده‌ای درحدود سی الی چهل نفر ازتماشاچیان سینما موفق به‌فرار از در سی ریالی شده ولی بقیه افراد که تعداد آنها ۳۷۷ نفر اعلام‌گردیده بعلت هراس و خفگی ناشی از دود و گاز اکسیددوکربن موجود در سالن موفق به استفاده تنها در آماده برای فرار نمی‌شوند.

گزارش علت کثرت تلفات را بشرح زیر ذکر میکند:

۱ـ عدم حضور مسئولین و افراد آموزش دیده و موظف از طرف مدیر سینما در داخل سینما وراهروی در ورودی.

۲ـ عدم آمادگی شیرهای‌آب آتش نشانی و عدم تجهیز دستگاههای آتش نشانی (شهرداری آبادان فاقد سازمان آتش نشانیست).

۳ـ عدم حضور نگهبان از طرف واحدهای انتظامی در محل سینما باتوجه به‌حساسیت موقع و محل و حوادثی که اخیرا در شهر انتظار میرفت (در تاریخ ۲۷ر۵ر۳۷ همین‌سینما مورد هجوم خرابکاران قرار گرفته بوده است).

کارشناسان نظر داده‌اند که گو اینکه در اطفاء حریق تاخیری روی داده ولی مواد آتش‌زای بکار برده شده به اندازه‌ای سریع عمل کرده که آتش ودود وگازهای خفه‌کننده موجود در سالن در همان دقایق اولیه موجب بی‌حسی‌و خفگی تماشاچیان گردیده‌است.

۵ پارك جدید

بقیه ازصفحه ۳

متروکه «قزل‌قلعه» واقع در امیرآباد شمالی‌و جلب موافقت مسئولان دستگاه های انتظامی درمحل این‌زندان متروکه پارک بزرگی ایجاد شود.

همگام با این اقدامات، قطعات‌زیادی زمین بایر درنقاط مختلف شهر شناسائی و ارزیابی شده است و بمحض اینکه وضعیت ملکی این زمین ها روشن شود، درصورت بلامانع بودن، عملیات پارکسازی در آنها به‌اجرا درمی‌آید.

از سوی دیگر از آنجا که بیشتر مردم‌تمایل دارند بصورت پیکنیکی از پارک ها استفاده کنند در هر پارک یک قطعه‌زمین چمن کاری شده در اختیارمردم قرار داده میشود تا بتوانند در این نقطه فرش پهن کنند. در این قطعات چمن مخصوصی‌که قابلیت «یاخوری» داشته باشد کاشته میشود و نیمکت های جدید در زیر درختان نصب‌می‌گردد تا مردم به راحتی‌بتوانند از فضای سبز و سایه‌درختان پارک ها استفاده کنند.

توضیح استاندار خوزستان درباره مجازات مسئولان فاجعه

دیروز استاندار خوزستان در مورد مطلب مبنی بر شکایت عده‌ای از مردم در خصوص مسامحه ماموران اطفاء حریق سینما رکس آبادان گفت پاسخ این سئوال به خبرنگار روزنامه اطلاعات این بوده است که این مسئله از طرف عده‌ای با خود من نیز در میان گذارده شده استو همانگونه که اطلاع دارید چگونگی آتش سوزی این سینماکه‌متاسفانه منجر به کشته شدن عده‌ای شد هم اکنون از سوی هیئت اعزامی در دست بررسی است و در صورت اثبات این امر مسئول و یا مسئولین بشدت مجازات خواهند شد و در مورد هیچکس و هیچ دستگاهی حتی خود من‌درصورت خلاف کوچک ترین گذشتی نمی شود.

استاندار خوزستان در پایان هرگونه مطلب دیگری‌را در این زمینه بی‌اساس دانست.

ابراز همدردی باقربانیان فاجعه آبادان

امام جمعه رضائیه اقای سید جلال زاهدی در گفتگوئی با خبرنگار خبرگزاری پارس‌مراتب اندوه وتاثر خود را ازحادثه کشتار ۳۷۷ زن و مرد وکودک ابراز داشت. و کسانیرا که دست به اینکار زده‌اند شدیدا محکوم کرد.

دیروز مردم مومن برای‌کمک به بازماندگان مقتولین حادثه سینما رکس مبلغ ۲۵۰۰۰ ریال در اختیار فرماندار آبادان قرار دادند.

شورایعالی سازمان زنان داوطلبان‌جمعیت شیروخورشید سرخ نیز در جلسه ویژه‌ای آمادگی خود را برای هر نوع کمکی به مصیبت دیدگان اعلام داشتند

در رضائیه یکی از روحانیون آقای حاج محمدفوزی درتماس باخبرگزاری پارس تاثر عمیق خود و تسلیت خویش را به بازماندگان قربانیان ابرازداشت.

اجتماع فرهنگیان

تهران ـ خبرگزاری پارس ـ پانا ـ فرهنگیان تهران بعد از ظهر دیروز طی اجتماعی در تالار فرهنگ ضمن ابراز همدردی با خواهران و برادران داغدیده آبادانی مراتب تنفر و انزجار خود را از اعمال غیر انسانی مشتی جنایتکار و وطن‌فروش ابراز داشتند. در اجتماع‌دیروز فرهنگیان تهران وزیر آموزش وپرورش و چند تن ازمعاونان ومدیران کل و روسای‌نواحی ۲۰گانه آموزش و پرورش تهران و حدود ۵۰۰ نفر از معلمان حضور داشتند

انتخاب هیئت‌مدیره

پیش از ظهر دیروز زنان عضو جمعیت کارمندوابسته به سازمان زنان ایران در وزارت اطلاعات‌وجهانگردی طی برگزاری انتخابات‌افراد زیر را بعنوان اعضای‌هیات مدیره انتخاب کردند

خانمها اسکندری(رئیس هیات مدیره) شمس (نایب رئیس)علوی‌تهرانی(منشی) حاج عظیمی ـ تحیوی ـ مصطفوی (اعضای هیات مدیره)

متهمان به شرکت در آشوب تبریز دردادگاه:

برای ما پرونده سازی کردند

احمد سلطانی سرمدی

رضا مولائی

احمد بنی‌حسینی

محمد علی بیگلری

تبریز ـ خبرنگاراطلاعات: دیروز محاکمه چهار تن از متهمان بلوای ۲۹ بهمن ۵۰ سال گذشته تبریز، دردادگاه شعبه ۲ عالی‌جنائی دادگستری آذربایجان شرقی‌بریاست‌دکتر معدل آغاز شد.

متهمان‌این واقعه: رضامولائی ۳۱ ساله ـ(کارگر رستوران، اهل ه‍) ـ احمد سلطانی سرمدی ـ۲۸ ساله (اغذیه فروش)، احمد بنی حسینی ـ ۳۳ ساله (فروشنده کفش)و محمدعلی بیگلری معروف به سریه‌لواش پزاوغلی (کارمند مخابرات تبریز) هستند ودوع از این عده را، زرینه‌باف، صمیمی و فصیح‌نیا وکلای‌درجه اول دادگستری بعهده دارند.

در جلسه دادگاه گروه کثیری‌ازتماشاگران ،بستگان متهمین حضور داشتند.

براساس کیفرخواست صادره از سوی دادستان تبریزبری متهمان برابر مواد ۲۵۰ قانون مجازات عمومی‌در مورد حریق، ماده ۲۵۷ درمورد ایجادخربی، ماده ۲ در مورد حمل چاقو و اخلال د نظم عمومی و مواد ۳۲ و ۲۷قانون مجازات‌شرکت در معونت جرم، تقاضای‌حس شده بود. در دادگاه بندا رسمیت جلسه اعلام شد وسپس کیفر خواست دادستان تبریز دایر برجرم رضا مولائی متهم ردیف یك در خصوص اخلال در ظم شهر، تحریك،تخریب، آتش زدن و غارت فروشگاه شرکت تعاونی کارمندان‌دولت، آتش زدن بانکها و معابر عمومی

● احمد سلطانی متهم ردیف ۲ باتهام شرکت، مباشرت در اخلال نظم وتهدید بانك صادرات شعبه مرکزی تبریز واقع در چهار راه‌شهناز، آتش زدن یك اتومبیل پژودر جلوی دبستان.

● حمد بنی حسینی متهم ردیف ۳ باتهام شرکت و مباشرت در اخلال نظم‌وتهدید آتش زدن بانکها واستفاده تکنولوژی بازرگانی‌و اتومبیل های شخصی پارك شده در خیابان امین.

● محمد علی بیگلری‌متهم ردیف ٤باتهام شرکت‌درمبادرت در حلال نظم، آتش زدن‌بانك های بازرگانی‌وملی در خیابان شمس تبریزی، قرائت شد.

در کیفرخواست‌دادستان تبریز علاوه برموارد ذکر شده‌خطاب به‌رئیس دادگاه اعلام شده‌است که بموجب علامیه حضرت آیت الله العظمی شریعتمداری، روز ۲۹ بهمن ماه سال گذشته روز عزای ملی اعلام شده بود و معظم‌له مسلمین را با کمال آرامش و طبق اصول‌دین‌مبین اسلام به‌شرکت در مراسم عزاداری دعوت کرده بودندکه فتوکپی این اعلامیه در پرونده ضمیمه میباشد.در کیفرخواست همچنین ضافه شده است که علیرغم نکات‌این اعلامیه‌عده‌ای سودجو واخلالگربا استفاده از فرصت، خود را بمیان جمعیت رسانده‌وتظاهراتی بپا کرده‌اند. ناگفته نماند گروه کثیری از مردم از اعمال کارکنان‌دولتی ناراضی بوده‌اند ،این تظاهرات با دخالت ماموران انتظامی شدت گرفته بود و مردم تحت تاثیر تظاهرکنندگان وآشوب گران، اماکن وبانکها راآتش زدند وباایجاد تخریب‌و دلهره نظم عمومی را بهم زدند.

در پی قرائت کیفرخواست، رئیس دادگاه از متهم ردیف اول سئوال‌کردکه آیا‌اتهامات وارده را قبول دارد؟

متهم پاسخ داد: من‌بهیچوجه مجرم نیستم و اتهامات وارده را گردن نمی‌گیرم. وی در خطاب به‌رئیس دادگاه گفت:

همانطور که بار ها گفته‌ام من مرتکب هیچ جرمی نشده‌ام تا از خود دفاع کنم. آقای رئیس!

من مجبور به اعتراف‌دروغین شدم و اتهامات را گردن‌گرفتم رئیس دادگاه اظهار داشت دومین دلیل اتهام شما این است که در کلانتری اعتراف کرده‌اید در غارت شرکت تعاونی کارمندان دست داشته‌اید و پس از مراجعت‌به منزل پدرتان (حسین) به او گفته‌اید که ارتشی ها سر رسیدند و با استفاده از گاز اشک آور ما را فراری دادند. در این مورد چه میگوئید؟

متهم پاسخ داد:

در کلانتری من ناگزیر شدم به دروغ اعتراف کنم. من بیمارم، سابقه زخم معده‌دارم. این رامی توانید سئوال‌کنید. باور کنید من با پای خودم‌به کلانتری و آگاهی رفتم ولی آنها بلافاصله دستگیرم‌کردند وبه پرونده سازی نشستند.

متهم با ذکر این عبارت در حالی که بشدت میگریست یک جلد قرآن مجید از جیبش بیرون آورد و سوگند خورد که در بلوای تبریز شرکت و دخالت نداشته است.

وی سپس با گریه گفت: گناه من این است که کارگر یک کافه رستوران هستم و در طبقه محروم جامعه جای دارم.

رئیس دادگاه سپس ازمتهم ردیف ۲ سئوالاتی کردومتهم در پاسخ رئیس دادگاه خود را بیگناه خواند.

دراینجا رئیس دادگاه‌اظهار داشت: برابر صورت جلسه کلانتری بخش ۵ که بهبازپرس ارائه شده، ستوان اعتماد معاون کلانتری اعلام داشته است که او با ۲ مامور در ساندویچ فروشی «چهارراه شهناز» سرگرم صرف‌غذابوده است که مشاهده میکند شما (متهم) بانك صادرات شعبه مرکزی راتخریب کردید،سپس یک اتومبیل پژو را آتش زده‌اید و نیز اتومبیل‌کارخانه «پپسی کولا» را واژگون‌کرده شیشه های آنرا شکستید در این مورد چه میگوئید؟

متهم پاسخ داد: اگر افسر و ماموران یاد شده واقعا از پشت شیشه های ساندویچ فروشی تماشاگر این آشوب ها بوده‌اند چرا دستگیرم نکردند تا دست کم خرابکاری ها ادامه پیدا نکند. ازسوی دیگر آیا یک‌افسر و دوپاسبان یاد شده از من هراسی داشته‌اندکه نسبت به‌دستگیریم اقدام نکردند. من مگر با صاحب اتومبیل‌پژو خصومتی داشتم که آنرا به آتش‌بکشم؟ مگر من قدرت واژگون کردن اتومبیل پپسی کولا رادارم‌که اینکار از من سرزده باشد؟.

رئیس دادگاه اظهار داشت: اتهام دیگر شما این است که دو روز پس از واقعه تبریز حتی بدون اطلاع همسرتان تبریز را ترک گفته‌اید.

متهم در دفاع از خود گفت: من بخاطر اختلافی که با بستگان نزدیکم داشتم، ترجیح دادم بدون اطلاع آنها به مشهد عزیمت کنم. دوروز در مشهد ماندم و پس ازاینکه به تبریز آمدم بمن اطلاع‌دادند که از طرف کلانتری دنبالم فرستاده‌اند. باشنیدن این‌خبر بلافاصله به کلانتری رفتم.در کلانتری برایم پرونده سازی کردند و حتی بمن گفتند که مرا در کرج دستگیر کرده‌اند! باید یادآور شوم که‌بازپرس شعبه ۲ دادسرا برای تحقیق به مغازه ساندویچ فروشی‌من رفته و مشاهده کرده است‌که مادر مغازه پپسی‌کولا هم می فروشیم. با این وصف‌دلیلی وجود ندارد که من ماشین پپسی کولا را واژگون کنم‌و شیشه هایش را درهم بشکنم. بنابراین کلیه گزارش های ستوان اعتماد را تکذیب می‌کنم.

سپس نوبت به متهم ردیف ۳ احمد بنی حسین رسید. وی‌در پاسخ رئیس دادگاه و در مقام دفاع از خود گفت.

من شاگرد کفاشی «اسدی» هستم و رسیدگی به دفاتر فروش مغازه با من است.قویا باید بگویم در بلوای تبریز کوچک ترین نقشی نداشته‌ام چند روز پس از این واقعه تاسف انگیز، ماموران به مغازه کفاشی آمدند و مرابه کلانتری جلب کردند .درآنجا برایم پرونده دروغین تشکیل دادند.

آنها گفتند مرا در حالی که‌در پستوی مغازه مخفیانه‌بفروش کفش اشتغال داشته‌ام دستگیر نموده‌اند. ٦ماه است‌که‌بدون دلیل زندانی هستم.

آنگاه نوبت بمحمد علی بیگلری متهم ردیف ٤رسید.

وی دردفاعیات خوداظهار داشت: ماهمه چیز «تلفنی» شنیده بودیم مگر «متهم‌تلفنی» که این مورد هم در تاریخ ناباوری های مردم ثبت شد. ماموران من بیگناه را تلفنی اخلالگر شناخته‌اند و برایم پرونده سازی کرده‌اند .شش ماه است که‌بیگناه در زندان بسر میبرم در حالی که روز حادثه‌درمرکز شماره٤مخابرات تبریز کشیک بودم. رئیس حفاظت مخابرات نیز از این موضوع آگاهی دارد. در پایان ساعت کشیک پستم رابه دیگری تحویل دادم وبااجازه کشیک محل، با موتوربخانه رفتم. دو روز پس ازبلوای تبریز باتهام شرکت در این وقایع تحت تعقیب قرار گرفتم و دستگیر شدم. من کلیه اتهامات وارده را رد می‌کنم چرا که اساسا بیگناه هستم.

تقلیل ساعت منع عبور و مرور در اصفهان به مناسبت ایام سوگواری

اصفهان، خبرگزاری پارس ـ پانا ـ بمناسبت ایام سوگواری پایان هفته فرماندار نظامی اصفهان سرلشکر ناجی اطلاعیه شماره ۲۹ فرمانداری نظامی را خطاب به‌اهالی اصفهان منتشر کرد. در این اطلاعیه امده است که: بهمنظور حفظ شعائر دین مبین اسلام و تقویت‌مبانی دینی و ترغیب و تشویق اهالی مومن و متدین شهر اصفهان به انجام تکالیف شرعی و ایجاد تسهیلات در رفت و امد اهالی محترم شهر اصفهان به مساجد وتکایا بخصوص در شبهای‌قدر وشبهای ۱۸، ۲۰ و ۲۲ ماه مبارک رمضان که مصادف با ضربت خوردن‌و شهادت‌مولای متقیان حضرت امیرالمومنین‌علی ع قهرمان جهان اسلام می‌باشد فرمانداری نظامی اصفهان و حومه بدینوسیله اعلام مینماید از تاریخ ۱ر۶ر۳۷ به بعدساعت منع عبور ومرور شبانه از ساعت ۹بعد ازظهر به ساعت۱۰ بعدازظهر و از ساعت شش به ساعت ۵ صبح تغییر مییابد.

فرمانداری نظامی اصفهان و حومه ضمن تشکر از همکاری های صمیمانه اهالی محترم شهر اصفهان انتظار دارد به مقررات حکومت نظامی کماکان توجه کامل نموده ساعات منع عبور ومرور شبانه را رعایت‌نمایند.

مامور قلابی شهرداری دستگیر شد

شیراز ـ خبرنگاراطلاعات مامور قلابی خارج از محدوده شهرداری شیراز دستگیر شد.

ازمدتها قبل ساکنین‌مناطق خارج از محدوده شیرازبه شهرداری این شهر مراجعه می‌کردند و از شخصی که خود را مامور ویژه شهرداری می‌خواند و از آنها اخاذی می‌کرد،شکایت می‌کردند.

دیروزماموران شهرداری شیرازباتفاق‌ماموران‌انتظامی موفق شدند این شخص را که محمدرضا راستی نام دارد و معروف به «احمد» است در محله «شیخ علی چوپان» واقع در خارج‌از محدوده شهر دستگیرکنند. در تحقیقات بعدی معلوم شد که این‌شخص ازساکنین محله «شیخ علی چوپان» و دیگر محلات مبالغ هنگفتی اخاذی کرده است پرونده متهم در دادسرای شیراز تحت رسیدگی قرار گرفت.

جناب آقای دکتر جمشید آموزگار
نخست‌وزیر محبوب
ودبیر کل محترم حزب رستاخیز ملت ایران

استماع فاجعه دلخراش وتاسف‌انگیز سینمای آبادان که منجر به کشته شدن عده‌ای از هموطنان بی‌گناه آبادانی گردیده و هزاران خانواده ایرانی را درغم‌و اندوه‌فرو برده است موجب نهایت تاثر و تاسف عمیق اهالی شاهدوست‌و میهن پرست خرم‌آباد گردید، رجاء واثق دارد اینگونه اعمال‌وحشیانه مشتی اخلالگر وخرابکار که نظری جز جلوگیری ازپیشرفت‌سریع ایران لایزال بسوی تمدن بزرگ‌ندارندهیچگونه‌خللی دراراده ملت‌شرافتمند ایران‌درراه‌جانبازی و فداکاری درپیشبرد اهداف‌عالیه رهبر اندیشمندایران‌وارد نخواهد ساخت‌مردم‌شرافتمندو وطنپرست‌خرم‌آباد از نخست‌وزیر محبوب و دبیرکل محترم تعقیب و مجازات‌شدید عاملین این فاجعه عظیم را خواستارند.

رئیس اتاق اصناف خرم‌آباد ـ
ایرج احمدی

استخدام فوری

نیروی دریائی شاهنشاهی به منظور تکمیل کادر غیر نظامی‌خود اشخاص واجد شرایط مشروحه زیر را با حقوق و مزایای منفعی و تسهیلات لازم بهمکاری دعوت مینماید.

مدرك	نوع تخصص	محل خدمت
دکترا	جراحی، زنان و زایمان، قلب، پوست، گوش‌و حلق وبینی، چشم پزشك دندانپزشك	بندر پهلوی بندر عباس بوشهر
لیسانس مهندسی	برق، الکترونیك، مکانیك، معماری کشتی	تهران، بندرعباس، بوشهر، خارك
لیسانس	حسابداری، کتابداری، کارتوگرافی، گرافیك، آزمایشگاه، رادیولژی، زبان انگلیسی، پرستاری	تهران، بندر عباس، بوشهر، پهلوی
فوق دیپلم	برق، الکترونیك، نقشه‌کشی، مکانیك	بندرعباس، بوشهر، تهران
دیپلم	برق، الکترونیك، بهیاری، ماشین نویسی، ماشین افزار، فلز کاری، تاسیسات، تهویه وتبرید	بندرعباس، بوشهر، بندرپهلوی، تهران
ششم ابتدائی بالاتر	مکانیك ماشینهای بنزینی و دیزلی، تهویه مطبوع، راننده پایه یکم، نجار، فایبرگلاس کار، مدل ساز، ریخته‌گر، آهنگر، ورقکار، کانال‌کش، تعمیرکار یخچال‌و کولر، باطری ساز، برقکار صنایع.	بندرعباس، بوشهر، بندر پهلوی، تهران
خواندن نوشتن	آشپز پیشخدمت	بندرعباس، بوشهر، تهران

به کسانیکه داوطلب استخدام در پایگاه های دریائی بندرعباس و بوشهرمیباشنداز تسهیلات منازل سازمانی بهره‌مند خواهند بود.

داوطلبین میتوانند به مدیریت استخدام این نیرو واقع درخیابان‌عباس‌اباد روبروی پمپ‌بنزین غربی مراجعه فرمایند. م‌الف ۱۲۹۵٦ ۱ـ۳۰

پس از ۳سال ، با استفاده از ۲عفو پی دربی و گلشت‌شاکی‌خصوصی:

محکوم به زندان دائم آزاد شد

سیمین که از زندان ابد رهائی یافته‌است پسر ۱۲ ساله شوهر خود را ۳ سال قبل کشته بود

یک نامادری که فرزند ۱۲ ساله شوهرش راکشته بود با استفاده‌از عفو های پی‌دربی از زندان آزادشد.

این نامادری از طرف قضات شعبه دوم دادگاه عالی جنائی به حبس دائم محکوم شد و قضات شعبه هفتم دیوان عالی کشور رای صادره‌رانیز ابرام‌کردند ولی با گذشت شاکی خصوصی‌و دوبارعفو‌حبس دائم وی به ۳ سال تقلیل یافت‌و ماه گذشته‌وی‌آزادی خود را باز یافت .

نامادری خدیجه شخود نام دارد و معروف به سیمین است . باین ترتیب محکوم به زندان ابد پس‌از گذراندن کمتر از سه سال آزاد شد .

یادی از ماجرا

حادثه در یکی‌ازروزهای گرم امرداد ماه سال ٥٤ اتفاق افتاد . نصرالهرحیمی پدر مقتول با مراجعه به ماموران کلانتری مدعی‌شد که «محمد» پسر ۱۲ساله‌اش در راه آموزشگاه زبان [illegible] جستجوی ماموران و بستگان و افراد خانواده «محمد» به نتیجه نرسید ، چند روز بعد نصراله که‌در راه سفری کوتاه به خانه مسکونیش در قلهک رفته بود جسد بی‌جان فرزندش را در توالت خانه یافت و با دیدن جسد جریان را به ماموران کلانتری گزارش کرد، تحقیق از اطرافیان محمد (مقتول) برای‌روشن شدن حقیقت در شعبه ١٤ بازپرسی دادسرای تهران توسط دکتر زاهدی‌بازپرس وقت آغاز شد و «سیمین» علیرغم اینکه نزد بازپرس‌به قتل محمد اعتراف نکرد اما سوء ظن‌بازپرس‌رابرانگیخت و بازداشت شد ، ادامه تحقیق را ماموران اداره آگاهی بعهده گرفتند،سیمین پس‌از مدتی انکار سرانجام در اداره آگاهی درحالیکه بسختی میگریست ودرمقابل سئوالات پی‌دربی ماموران عاجز مانده بودبه قتل‌فرزند شوهر خود اعتراف کرد، با اعتراف سیمین یا خدیجه شخود پرونده مجدداهمراه وی به بازپرسی رفت و بازپرس وقت دادسرای تهران سیمین را باتهام قتل بازداشت کرد .

پرونده پس‌از طی‌مراحل قانونی و کیفرخواست دادستان دادسرای تهران ، برای محاکمه به شعبه دوم دادگاه عالی جنائی فرستاده شد ، قضات دادگاه شعبه۲ بریاست دکتر علی آرادپس از چند جلسه رسیدگی با توجه به قرائن و مدارک موجود در پرونده اینزن را مقصر شناختند و او را با یک درجه تخفیف به حبس دائم محکوم کردند، نصراله رحیمی پدر مقتول در همان اوائل شکل‌گرفتن پرونده رضایت خود را اعلام کرد ولی سکینه مادر حقیقی محمد از حق خود گذشت نکرد،بافرجامخواهی خدیجه شخود پرونده به شعبه هفتم دیوان عالی کشور فرستاده شد ،قضات شعبه مزبور در تاریخ ۲۱ر۱۲ر۲۵۳٤ رای صادره را ابرام کردند . سال قبل‌به مناسبت بزرگداشت نیم‌قرن شاهنشاهی و آغاز سال ۲۵۳۵ حبس دائم وی به ۱۲ سال تقلیل‌یافت ، دراین فاصله بستگان خدیجه شخود توانستند رضایت بانو سکینه‌مادرحقیقی‌مقتول را جلب کنند ، با اعلام رضایت از طرف تنهاشاکی خصوصی پرونده طبق‌ماده ۲۵ قانون اصلاح پاره‌ای‌از قوانین دادگستری مصوب ۲۵ر۳ر۳٦ ، ۱۲ سال‌حبس به شش سال تبدیل شد و سال گذشته نیز بمناسبت یکصدمین سالگرد دودمان پهلوی شش سال حبس به ۳ سال‌تبدیل‌شد وباین‌ترتیب «سیمین» پس ازطی‌کمتر از سه سال‌زندان روزچهاردهم تیرماه سال جاری اززندان آزاد شد .

خدیجه شخود معروف به سیمین

عشق پیری…!

یک پیرمرد انگلیسی به بهانه ازدواج ، دختر مستخدمه خود را اغفال کرد !

یک پیرمرد انگلیسی که اسکوفیلد نام دارد و از سال‌ها قبل‌همراه‌خانواده‌اش در ایران زندگی می‌کند به اتهام اغفال دختر مستخدمه‌اش تحت تعقیب ماموران کلانتری ۳ تهران قرار گرفت .

جریان اغفال دختر که اعظم نام دارد موقعی‌برملا شد که همسرپیرمردانگلیسی از رابطه آندو آگاه شد ، همسر اسکوفیلد به محض اطلاع از رفتار غیر عادی همسرش با اعظم به‌کلانتری ۳ تهران رفت و علیه اعظم باتهام فراهم کردن مزاحمت برای شوهرش شکایت‌کرد، ماموران کلانتری اعظم را برای تحقیقات به کلانتری احضار کردند ، اعظم‌وقتی متوجه شد همسراسکوفیلد دست به چنین کاری زده است خشمگین شد و ضمن تسلیم شکایتی علیه‌اسکوفیلد نزد ماموران کلانتری گفت حالا که کار به اینجا کشیده شد من هم باید حقایقی را عنوان کنم . او سپس‌اضافه کرد : ۱۲ سال قبل بنا به توصیه اسکوفیلد من همراه مادرم به منزل این شخص نقل‌مکان کردیم ، از چندی قبل اسکوفیلد نسبت به من رفتار غیر عادی نشان دادو چون با عکس‌العمل شدید من روبرو شد ،گفت قصد دارد از همسرش جداشود و با من ازدواج کندوباین بهانه از مدتها قبل با من رابطه نامشروع برقرارکرد و هربار که باو می‌گفتم‌چرا با هم عروسی نمی‌کنیم او‌از من مهلت می‌خواست تا از همسر پیرش جدا شود و در یک فرصت مناسب باهم ازدواج کنیم ، تا اینکه همسرش باین موضوع پی برد. با اعلام شکایت‌ازطرف اعظم ماموران او را برای معاینه به اداره پزشکی قانونی فرستادند ، پس از اخذ نتیجه پزشکی قانونی ماموران اسکوفیلد را به کلانتری جلب کردندوهمراه دختر مستخدمه‌اش به دادسرای شمیران فرستادند دادیار شعبه دوم تحقیق دادسرای شمیران‌که‌مسئول رسیدگی به پرونده شده است از ماموران کلانتری خواست در مورد ادعای شاکیان پرونده تحقیقات‌لازم را انجام دهندوسپس‌پرونده را همراه آنها به دادسرای مربوط بفرستند .

برای سرقت پول

کارگران خارجی،مسلحانه بایکدیگر نزاع کردند

در یک هجوم مسلحانه در یکی از جالیز های اطراف قاسم‌آباد شاهی سه نفر براثر اصابت گلوله و ضربه قداره مجروح‌شدند.

دو شب قبل نزدیک به ده نفر کارگر خارجی به‌سه نفر کارگر خارجی دیگرو سرپرست ایرانی آنها که در یک جالیز واقع در حوالی قاسم‌آباد شاهی‌کار می‌کردند حمله‌ور شدند . مهاجمین که مسلح به‌اسلحه گرم و اسلحه سرد بودند سه نفر از چهار نفر را به شدت مجروح کرده و با برداشتن پول‌و اموال آنها متواری شدند .

در این هجوم علی‌محمد و ولی‌محمدکارگران‌خارجی و عباس خسرو جردی سرپرست آنها مجروح شدند که پس از متواری شدن مهاجمین یکی دیگراز کارگران جریان را به ژاندارمری قاسم‌آباد شاهی اطلاع داد .

ماموران ژاندارمری مجروحان را کمکی ازآنها بوسیله گلوله و دو نفر دیگر با چاقو و قداره مجروح شده بودند به بیمارستان شماره ۲ بیمه منتقل کردند .

بدنبال بستری شدن مجروحان پرونده‌ای در پاسگاه ژاندارمری قاسم‌آباد تشکیل و برای رسیدگی به دادسرای ناحیه یازده فرستاده شد ، دردادسرای ناحیه یازده پس ازرسیدگی به پرونده چون جرم‌جنائی تشخیص داده شد پرونده برای رسیدگی بیشتر به دادسرای تهران فرستاده شد . در دادسرای تهران رسیدگی به پرونده به امیر سپهوند بازپرس شعبه ۲ بازپرسی ارجاع گردید .در این میان‌ماموران‌ژاندارمری قاسم‌آباد شاهی ، عده‌ای از کارگران خارجی را که‌در اطراف قاسم‌آباد شاهی کار می‌کنند به عنوان مظنون دستگیر کرده و به دادسرا آوردند .

تحقیقات وسیعی برای شناسائی و دستگیری مهاجمین مسلح خارجی از طرف دادسرا و ماموران انتظامی جریان دارد .

سنگ کنار خیابان اتومبیلی را به آتش کشید

بامداد دیروزیک‌اتومبیل سواری پس از برخورد با سنگ کنار خیابان درآتش سوخت .

اتومبیل پژو ، شماره ۸۹۷۹۵ تهران‌ـ س،هنگامی که ساعت ۳۷ر۵ بامداد دیروز از خیابان تخت طاوس ، به منصور وارد شده بود ، در اواسط‌این خیابان با یک تکه سنگ برخورد کرد . براثر این برخورد اتومبیل دچار حریق شد . ماموران آتش نشانی ایستگاه ده به محل اعزام و آتش را خاموش کردند . عکس‌اتومبیل‌گرفتار آتش سوزی را پس از خاموش شدن نشان میدهد. گناه از سنگ است یاآنکه سنگ را در خیابان‌گذاشته است ، معلوم نیست !

پیشگاه مبارك شاهنشاه آریامهر

اوامر مطاع ملوکانه مبنی بر همطرازی فوق‌العاده شغل معلمان باسایر کارمندان دولت نمونه برجسته دیگری از مراحم وعنایات آن رهبر اندیشمند به معلمان می‌باشد.

از طرف دبیران وکارکنان دبیرستان افصح هجری رفسنجان ـ امان‌اله فدائی

آ_٤٣٥٧

شاهنشاها

کارکنان هنرستان امین رفسنجان باردیگر افتخاردارند مراتب حق‌شناسی و سپاس بی‌حد خودرا نسبت به عنایتی‌که معظم‌له در مورد فرهنگیان مبذول فرموده‌اند بخاکپای آن شهریار دادگستر ودانش پرور تقدیم‌دارند.

ازطرف کارکنان هنرستان امین رفسنجان ـ سید جواد مرتضوی

آ_٤٣٥٦

نتیجه قرعه کشی بلیطهای بخت آزمائی ملی

سری ۱۴۴۴ چهارشنبه ۳۷,٦,۱

برندگان یک رقمی

٦ باگوی آبی ۸ تومان

٦ باگوی قرمز ۱۲ تومان

برندگان ۲ رقمی تاجوایز ممتاز

۲۰	برندگان ۱۵ تومانی
۱۳۰	برندگان ۵۰ تومانی
٤۲۱٦	برندگان ۵۰۰ تومانی
۱۸۸۹۹	برندگان ۱۰۰۰ تومانی
۰۹۰۹۲	برندگان ۲۰۰۰ تومانی
٦۸۸۹٤	برندگان ۳۰۰۰ تومانی
۷۹٤٤٦	برندگان ٤۰۰۰ تومانی
٤۰۳۳۹	برندگان ۵۰۰۰ تومانی

برندگان جوایز بزرگ ۱۰,۰۰۰ تومانی

۱٦۷۹۲۸

برندگان جوایز ممتاز ۱۰۰,۰۰۰ تومانی

۰٦۷۹۲۸

برندگان جوایز ممتاز ۱۰۰هزارتومانی بایدتاساعت ۱۰صبح روز چهارشنبه ۸ شهریورماه ۲۵۳۷ برای تعیین برنده۷۰۰هزارتومان پول خانه به بنگاه بخت آزمائی ملی مراجعه نمایند

برندگان جوایز۳هزارتومانی تا۱۰هزارتومانی نیز، برای تعیین دومین قهرمان شانس که برنده ۳۰هزارتومان پول نقدمیشود، بایدتاهمان روزوساعت به بنگاه بخت آزمائی ملی مراجعه نمایند

در تصادف راه تهران ـ قزوین :

۵ عضو یک خانواده کشته شدند

آبیک ـ خبرنگار اطلاعات دربرخورد یک وانتبار با کامیونی درسه کیلو متری‌آبیک قزوین ، پنج‌عضو یک خانواده شش‌نفری کشته شدند.

تنها عضو باقی مانده این خانواده که یک دختر ٦ ساله بنام «نازی» است در بیمارستان شیر و خورشید سرخ کرج بستری شده است .

حادثه بعداز ظهر دیروزدر برخورد وانتشماره ۷۷۹۷٤ـ تهرانج با یک کامیون ترانزیت متعلق به ترکیه روی داد و راننده و ٤ سرنشین وانت‌کشته شدند.

کشته شدگان غلامرضازادنور همسرش معصومه و سه فرزند یک ،۲و ۱۰ ساله‌آنهابودند که تنها هویت فرزنده ده ساله‌آنان سشیرین ـروشن شده‌است .

این عده ـ باوانت از تهران به قزوین میرفتند و کامیون ، از سوی مقابل در حرکت بود.

کارگر خارجی کشته‌شد

شمیران ـ کامیونی به داخل گودالی افتاد و یک کارگر خارجی را کشت و همکار او را مجروح کرد.

کامیون ٦۵۱۸٤ ـ قم به رانندگی محمد کیانی که در جاده سد فرحناز حرکت می‌کرد به علت سرعت زیاد از جاده منحرف شد و به داخل گودالی که دو کارگر افغانی در آن کارمی‌کردند سقوط کرد . در این‌حادثه یکی از کارگران به نام قدمعلی ابراهیمی کشته شد و دیگری که رضا علی جعفری نام داشت مجروح گردید .

داروها و آمپول‌های دانشکده پزشکی دانشگاه اصفهان را دزدیدند

مقدار زیادی دارو و آمپول که برای دانشکده پزشکی دانشگاه اصفهان از خارج وارد شده‌بود پس‌از ترخیص از گمرک توسط راننده یک کامیون به‌سرقت رفت .

چندی قبل دانشکده پزشکی دانشگاه اصفهان مقداری دارو به یکی از کارخانجات سازنده دارو‌در خارج از کشور سفارش داد . مدتی بعد داروهای سفارشی به گمرک ایران رسید . سفارش دهندگان دارو داروها را از گمرک ترخیص کردند و برای‌حمل آن به اصفهان داروها را دراختیار بنگاه حمل ونقل جنوب قرار دادند .

از طرف بنگاه نیز یک کامیون برای حمل داروها به اصفهان در نظر گرفته شد .

هنگامیکه داروها به انبار دانشکده تحویل میشد متوجه شدند که‌مقدارزیادی از داروها و تمام آمپول های «دیلانتین» ناپدید شده است .

بدنبال این ماجراشکایتی از طرف دانشگاه اصفهان علیه بنگاه باربری جنوب تسلیم دادسرای تهران‌شد. در دادسرای تهران‌رسیدگی به پرونده به نقیبی دادیار شعبه۳ تحقیق‌دادسراارجاع شد .

در مراحل مقدماتی تحقیق مسئولان بنگاه‌جنوب از جریان امر ابراز بی ـ اطلاعی کردند و گفتند که شاید راننده کامیون از ماجرا خبر داشته باشد .

از سوی‌دیگربرای دستگیری راننده و تحقیق از وی مامورین اقداماتی به عمل آوردند اما موفق به یافتن راننده نشدند .

بطوریکه گفته میشودواین راننده از مدتها قبل با گواهینامه جعلی و همچنین با کامیون شماره جعلی کار میکرده است . تحقیقات وسیعی از طرف ماموران انتظامی برای یافتن راننده که بنظر میرسد چندباردیگر این عمل را انجام داده‌است آغاز شد .

در حادثه رانندگی جاده ترانزیتی تبریز‌ـتهران:

۴ زن و مرد ایتالیائی کشته‌شدند

میانه ـ خبرنگاراطلاعات **چهار زن و مردایتالیایی در یک حادثه رانندگی در راه تبریز ـ تهران ، کشته شدند .**

این عده با اتومبیل‌فیات شماره خارجی ۳٤٦۱ ـ۱٤ ـ آ ، از تبریز به تهران می‌آمدند که اتومبیل آنها در سی کیلومتری میانه به زنجان ،زیر کامیونی رفت و هر چهارسرنشین‌اتومبیل که دو زن و دو مردبودند، کشته شدند .

رانندگی کامیون ۱۱٦۳۱ ـ رضائیه را که با اتومبیل ایتالیایی‌ها تصادف کرد ، عربعلی اسکندری بعهده داشت که توسط ماموران دستگیر شد .

پرونده این حادثه پس از تشکیل برای رسیدگی به دادسرا رفت و جنازه‌های کشته شدگان ،بسردخانه بیمارستان شیرو خورشید سرخ میانه ، انتقال یافت.

یکی از قربانیان حادثه زنی بنام «سیلو اناواریانه ، بود و سه کشته‌دیگر،هنوز شناخته نشده‌اند .

اطلاعیه مورخ ۳۱ر۵ر۳۷ پلیس راه ژاندارمری کشور شاهنشاهی

به آگاهی میرساند : شنبه چهارم شهریورماه ۲۵۳۷ که مصادف با شهادت مولای متقیان حضرت علی (ع)میباشدگروه کثیری‌ازساکنین محترم پایتخت و شهرهای حومه بقصد انجام فرایض مذهبی به شهرستان قم مسافرت مینمایند ازنظر رعایت رفاه حال مسافران‌و تنظیم ترافیك مقررات ویژه‌ای بشرح زیر بمورد اجرا گذارده میشود .

۱ـ حرکت کلیه وسائط نقلیه سنگین ازقبیل کامیون ـ کمپرسی‌ـ باستثنای کامیونهای حامل مواد نفتی (تا پالایشگاه تهران) از ساعت ۵ بامداد روز شنبه چهارم الی ساعت ۲٤ همان روز در جاده قم ممنوع میباشد.

۲ـ جاده تهران‌قم برای حرکت کلیه اتوبوس هاومینی‌بوسها که‌مقصدآنها قم‌ـاصفهان‌ـشیراز وسایر مناطق جنوبی کشور میباشد ازساعت ٦ بامداد روزشنبه‌چهارم‌الی ۲٤ همان‌روز ازتهران به‌قم یکطرفه بود.واین‌قبیل وسائط‌نقلیه برای مراجعت به‌تهران ازسه‌راهی‌سلفچکان‌وجاده‌ساوه استفاده خواهند نمود .

۳ـ برای اتومبیلهای سواری شخصی وکرایه تهران قم‌عبورو مرور ازدوطرف آزاد است.

٤ـ عبور و مرور کلیه کامیونها و وسائط‌نقلیه سنگین ازساعت ۵ بامداد الی ساعت ۲٤روزشنبه ازسه راهی‌سلفچکان بطرف‌جاده‌ساوه قم‌وهمچنین ازسه‌راهی تقی‌آباد درجاده ورامین بطرف تهران ممنوع میباشد.

۵ـ عبورو مرور سه‌چرخه ودوچرخه موتوری‌و دوچرخه پائی‌وموتورسیکلت ووسائط نقلیه‌کندرو درروز فوق ازابتدای جاده قم تاشهرستان قم و بالعکس وجاده رباط ـیم (ساوه)وبالعکس ممنوع است .

٦ـ از تردد وسائط نقلیه باسر نشین اضافه برظرفیت مجاز جلوگیری خواهدشد پلیس راه‌از کلیه رانندگان محترم تقاضا دارد هنگام رانندگی در رعایت قوانین‌و مقررات راهنمائی ورانندگی باماموربن پلیس راه همکاری نمایند.

قبلا ازهمکاری وتشریك مساعی‌کلیه مسافران ورانندگان تشکرمینماید .

پلیس راه ژاندارمری کشور شاهنشاهی

اطلاعیه شرکت بوتان گاز

به منظور رفاه حال مشتریان شرکت بوتان گاز شماره تلفنهای جدیدی در نظر گرفته است که‌در صورت درخواست گاز مشترکین محترم می توانند باشماره تلفن‌های‌زیر تماس‌حاصل‌نمایند.

۳۱٤۳۸۹ـ۳۱۰۹۰۷ـ۳۱۹٦٤۵ـ

۹٦۲۰۵٦ـ۹۵۳۰۵۱ـ۳۱۳۱٦۱

شرکت بوتان (سهامی خاص)

پاپ کورن

ماشین بودادن ذرت

مدل آمریکائی آماده تحویل

خیابان کورش کبیر دو راهی قلهك ساختمان ۱۱۰ بازرگانی سعید تلفن ۲٦۱۱۹۰

۵ متهم محاکمه ومحکوم شدند

یکسال زندان

متهم به ایرادضرب‌عمدی منتهی به شکستگی استخوان به یکسال حبس محکوم شد .

محمد طاهراحمدی‌ـ ۵۵ ساله ، کشاورز متهم بود که در ۱٤ر۲ر۳٦ در قریه دولت‌آباد ساوه با طرح‌و نقشه قبلی به همراه دو تن از فرزندانش شخصی بنام ذبیح‌اله جمالی را مورد ضربات چوب قرار داد که نامبرده از هردو پا دچار شکستگی استخوان شد . با شکایت شاکی محمد طاهر احمدی توسط ماموران دستگیر و باپرونده تنظیمی روانه دادسرا شد.

پرونده متهم پس از رسیدگیهای اولیه و صدور کیفرخواست به شعبه دوم دادگاه عالی جنایی ارجاع شد .

وی صبح دیروزدرشعبه دوم دادگاه عالی جنایی محاکمه و پس از چند ساعت شور به یکسال‌حبس جنحه‌ای محکوم شد .

٦ماه زندان و ٦ماه‌تبعید

شخصی که در حین‌دعوا دو نفر را مجروح کرده بود به شش ماه حبس جنحه‌ای محکوم شد .

متهم جواد خلیلی نام دارد و محصل است . وی متهم بود که درسال‌گذشته طی نزاعی برسر بچه ، دو نفر را با چاقو مجروح کرد که منجر به شکستن دندان یکی از آنها شد .

پرونده وی طی مراحل قانونی و رسیدگی های اولیه به شعبه سوم دادگاه عالی جنایی ارجاع شد .

صبح دیروز طی‌محاکمه‌ای که در شعبه سوم دادگاه عالی جنایی ارجاع شد .

صبح دیروز طی‌محاکمه‌ای که در شعبه سوم دادگاه جنایی به ریاست ابطحی انجام گرفت با توجه به گذشت شاکی خصوصی‌متهم به شش ماه حبس جنحه‌ای و ٦ ماه اقامت اجباری محکوم شد .

۳سال زندان برای قتل غیر عمد

حسینعلی مهرورز مردی که متهم به قتل و صدمه غیر عمد بود در شعبه ۱دادگاه عالی جنائی بریاست‌اعتمادی محاکمه شد .

وی حدود یک سال قبل هنگامیکه در خیابان‌آریامهر مشغول رانندگی بود بعلت بی‌احتیاطی باعث قتل سه نفر شد و در ضمن دونفر دیگر را نیز مجروح نمود.

این پرونده پس از طی تشریفات لازم و رسیدگی های مقدماتی به شعبه ۱ دادگاه جنائی ارجاع شد . رای دادگاه در مورد وی ۳ سال حبس جنائی درجه ۲ و پرداخت ۳۰۰۰۰ ریال جزای نقدی و ۵ سال محرومیت از رانندگی‌صادر گردید .

همچنین با رای شعبه پنجم دادگاه عالی جنایی متهم به حمل ۸ گرم هروئین به ٦ سال حبس جنائی محکوم شد .

متهم خسرو قصابی نام دارد و در ۲۵ر۱۱ر۳٦ توسط ماموران کلانتری ۸ دستگیر شد . در بازرسی بدنی ۸ گرم هروئین از وی بدست آمده بود .

پرونده وی پس از طی مراحل اولیه به شعبه پنجم ارجاع شد .

صبح دیروز طی‌محاکمه و با توجه به سابقه خسرو به ٦ سال حبس‌جنائی‌درجه ۱ و پرداخت ۲٤۰۰۰ ریال جزای نقدی محکوم شد .

گزارشها از : پروین رستمی خبرنگار سرویس حوادث

مردی،همسایه‌اش را چاقوزد و به حال بیهوشی انداخت

مرد شیشه‌بری ، جوان ۱۸ ساله‌ای را آنچنان با ضربات چاقو مجروح کرد که جوان مضروب مدت سه روز است در حال اغما بسر می‌برد.

پریشب جوان ۱۸ ساله‌ای‌بنام «محمدرادمرد» برای تذکر دادن بخانه همسایه مجاور خود رفت ولی پس‌از مشاجره لفظی، ناگهان مرد همسایه با چاقو به جوان مزبورحمله کردو پس از مجروح کردن وی از محل حادثه متواری شد.

پدر محمد در پزشکی قانونی بخبرنگار ما گفت : مردشیشه‌بری بنام فتح‌الله افشاری در همسایگیمان زندگی می‌کند و خانواده‌اش مجاورخانه ماقرار دارد. اتاقش طوری واقع‌شده که‌می‌تواند کاملا خانه ما رازیر نظر داشته باشد .

من چند دختر «دم‌بخت» در خانه دارم و فتح‌الله هر روز مزاحم خانواده‌ام میشد . او وقتی به خانه می‌آمد پس از لخت شدن بابازکردن پنجره اتاقش شروع به ورزش میکرد تاخود را نشان بدهد . چندبار برای این کارش به او تذکر دادم ، اما او درجوابم گفت، چهار دیواری واختیاری تا عاقبت شب گذشته وقتی من‌در خانه نبودم فتح‌الله پس ازلخت شدن شروع به ورزش کرد، پسرم محمد برای چندمین بار برای تذکر دادن به خانه او رفت اما ناگهان‌بین شان‌مشاجره لفظی درگرفت و فتح‌الله‌باچاقو به‌پسرم حمله کرد و متواری شد.

همسایه ها پسرم را به بیمارستان رویال تهران واقع در سید خندان منتقل کردند و در آنجا بستری نمودند.

سپس محمد اضافه کرد : اکنون مدت ۳ روز است که پسرم در حال بیهوشی در بیمارستان بستری است.

مامورین در اثر شکایت‌پدر محمد ، پس‌از چند روز عاقبت ضارب فراری را دستگیر کردند و به زندان فرستادند.

اسفالت و عایق بام تا ده سال ضمانت

تلفن ۲٦۱۳۲۷

پوشش استخر

با مواد پولی استر فایبرگلاس در هر رنگ

با تضمین ۲۰ ساله استخرهای کهنه نو میشود

تلفن ۲۳۱۳۲

مجالس ترحیم

هو الباقی
بمناسبت رحلت مرحومه **مولود خانم مستان** صبیه مرحوم حاج‌آقا محمد مستان گرکانی زوجه مرحوم خلد مقام حجةالاسلام آقای آقاشیخ مهدی مجتهد نوری اعلی‌الله مقامهم عصر روزجمعه بیستم شهر رمضان در مسجد مرحوم آیةالله نوری اعلی‌الله مقامه مجلس ترحیمی منعقد است انشاءالله عموم منتسبان به‌آن خاندان محترم بالاخص آقایان نوریها و مازندرانیهای مقیم مرکز برای تسلیت بازماندگان و تحصیل اجر و ثواب شرکت خواهند فرمود .

الاحقر بهاءالدین نوری

باکمال تاسف درگذشت مادر عزیزمان مرحومه **حاجیه خانم مولود مستان (رئیس نوری)** را باطلاع اقوام و دوستان و همشهریان عزیز میرساند، مجلس ترحیم زنانه و مردانه سوم شهریور از ساعت ٤الی٦بعدازظهر درمسجد مرحوم **آیت‌الله‌نوری درسرچشمه** برگزار خواهد شد .

محمدعلی ـ فخری ـ عصمت ـ عفت رئیس نوری

باکمال تاسف درگذشت بانوی نیکوکار **حاجیه خانم‌مولود مستان** (رئیس نوری) متعلقه مرحوم آیه‌الله آقاشیخ مهدی‌مجتهد نوری استاد اسبق دانشکده معقول و منقول و مدرس اسبق مدرسه عالی سپهسالار را باطلاع میرساند مجلس ترحیم زنانه و مردانه روز جمعه سوم شهریور از ساعت ٤ الی٦ بعدازظهر در مسجد مرحوم آیة ... نوری سرچشمه منعقد است.

رئیس نوری‌ـ مستان ـ طلوع شریفی‌ـ نورائی نژاد ـ رادبه‌ـ عرفانی‌ـ اخوان زنجانی‌ـ زرین‌فر‌ـ مومنی ـ رشیدی ـ وخانواده های وابسته .

آ‌ـ۶۲۶۳

اطلاعات ـ مصیبت وارده رابخانواده های عزادار بویژه بازماندگان آنمرحومه تسلیت میدهد .

باکمال تاسف و تاثر درگذشت مادر و همشیره عزیزمان شادروان بانو **ملائکه آصف** راباطلاع خویشان و دوستان عزیز میرساند، مجلس ترحیم زنانه ومردانه آن مرحومه، از ساعت ۲ تا٤ بعد ازظهر روز جمعه سوم شهریورماه ۲۵۳۷ در خانقاه‌صفی علیشاه برگزار میشود.

عارفه . آصفه. زیاده آصف . هاجر. یونس والیاس عافیت

آ‌ـ۶۲۸۵

خانواده های: غالب علمداری. برین. سلیمی. امین پور . توتونچیان.صادقی اصل. ایران پرور. قادری. نادری. باغشمالی. جعفرلی. نیلوفری. گلشن. مهبائی. منصوری. نصفت. محمودی. وقار. محمدی. همتی. اجوری. فرنیا. سمیعی.

بانهایت تالم و تاثر درگذشت‌بانو **ملائکه آصف** را به‌آگاهی خویشان و آشنایان میرساند مجلس ترحیم زنانه ومردانه آن مرحومه از ساعت ۲ تا٤ بعدازظهر روز جمعه سوم شهریور ماه ۲۵۳۷ درخانقاه صفی علیشاه برگزار میگردد.

آ‌ـ۸۲۸۵

اطلاعات ـ مصیبت وارده را بخانواده‌های عزادار بویژه بازماندگان آنمرحومه تسلیت میدهد.

بانهایت تاسف درگذشت ناگهانی شادروان **حاجی سیدکوچک‌خلفی** که یکی از خدمتگزاران صدیق آستان مقدس سیدالشهداء (ع) بوده باطلاع اقوام دوستان آشنایان میرساند مجلس ختم آنمرحوم روز یکشنبه پنجم شهریور ماه ۳۷ از ساعت ۱۰ الی‌۱۲ صبح‌در مسجد میرزا موسی (برزاها) بازار چهار سوق منعقد میباشد.

عزاداران صنف بزاز تهران

آ‌ـ۶۲۷۳

بدینوسیله دوستان و آشنایان **حاجی سید کوچک خلفی** درگذشت آن شادروان را ببازماندگان آنمرحوم تسلیت عرض مینمایند بهمین جهت مجلس ترحیمی در روز یکشنبه پنجم شهریور ماه از ساعت ۱۰ تا ۱۲ صبح دربازار مسجد میرزا موسی(بزازها) منعقد میباشد.

دکتر میرحقانی‌ـ جواد مصطفوی‌ـ حسین نور صادقی ـ مهدی اوحدی ـ رضا امامی‌ـ حاجی محمدعلی انوری‌ـ حاجی محمد تقی‌انوری‌ـ حسین نمازیان ـ رحیم سمسارزاده‌ـ ناصر اولیاء شیرازی‌ـ رضا اخوی‌ـ ابراهیم سرخوش ـ حسین خسروانی ـ ضیائی‌ـ مهدی ممتازی‌ـ جواد کتابی ـ حسن طباطبائی ـ رضا جورابچی‌ـ حسن‌جورابچی‌ـ محمود کیانی‌فرد ـ اکبر کیانی‌فرد‌ـ خسرو یراقی.

آ‌ـ۶۲۷۳

بانهایت تاثر فوت ناگهانی عزیز از دست رفته برادر و همسر و پدر همسر عزیزمان مرحوم **حاج سید آقا کوچک خلفی** را باستحضار میرساند.

محسن خلفی‌ـ پوراندخت ـ شکوفه‌السادات ـ مجید ـ عاطفه ـ سعید و هدیه خلفی‌ـ عباس تهرانی‌ـ مرتضی بانوا

آ‌ـ۱۳۵۲٤

خانواده‌های خلفی‌ـ آقائی تبریزی‌ـ تهرانی ـ بانوا ـ مقدس‌ـ جیرسرائی‌ـ میناچی‌ـ حاج حریری‌ـ میر محمدصادقی‌ـ منشی‌زاده‌ـ لولابر‌ـ اسفرجانی‌ـ حیدری ـ قندی ـ بالائی ـ فر ـ سعیدی ـ فریدفر‌ـ آتش پنجه‌ـ امامی‌ـ اکبر‌ـ موثق‌پور‌ـ حبیبی‌ـ انوری‌زاده اصفهانی ـ دانش زاده ـ قاسملو‌ـ عبدالحسینی‌ـ حشمتی ـ جوراب‌باف‌ـ سعیدی نژاد و خانواده‌های وابسته.

درگذشت شادروان **حاجی سید کوچک خلفی**را باطلاع‌اقوام دوستان آشنایان میرسانند مجلس ترحیم زنانه روز جمعه سوم شهریور ماه از ساعت ٤تا٦ بعدازظهر در منزل آن مرحوم واقع در پل رومی خیابان بوستان کوی افسر پلاک ۳ وختم مردانه‌در روز یکشنبه پنجم شهریور ماه از ساعت ۱۰تا۱۲ صبح در بازار مسجد میرزا موسی (بزازها) منعقد میباشد.

آ‌ـ۶۲۷۳

اطلاعات ـ مصیبت وارده را بخانواده‌های عزادار بویژه بازماندگان آنمرحوم تسلیت میدهد.

روح بزرگ ومهربان نازنین مادر عزیزمان به آسمانهاشتافت. و جسم پاک ومنزه او در خاک جای گرفت.

اسداله حاج عظیمی ـ دکتر نصرت‌اله حاج عظیمی ـ نصراله حاج عظیمی.

خانواده‌های حاج عظیمی‌ـ سمنانی‌ـ سمنانیان ـ امینی‌ـ نظام‌ـ شیرانی‌ـ رشاد‌ـ حمیدی‌ـ معتمدیان‌ـ تفضلی ـ اعتماد امینی‌ـاخلاق.

فوت بانو **صدیقه حاج عظیمی**را باستحضار اقوام ودوستان میرسانند.

مجلس ترحیم زنانه ومردانه آن مرحوم از ساعت چهار تا٦ بعدازظهر روز یکشنبه پنجم شهریور ماه ۳۷ در محل خانقاه‌صفی علیشاه برگزار میشود.

آ‌ـ۷۷۵۷

اطلاعات ـ مصیبت وارده را بخانواده‌های عزادار بویژه بازماندگان آنمرحومه تسلیت میدهد.

درگذشت مرحوم **صفر علی عطائی** بزرگ خاندان عطائی را باطلاع خویشان و آشنایان آن مرحوم میرساند مجلس ترحیم زنانه ومردانه آن فقید سعید روز جمعه سوم شهریور از ساعت۳ الی٥ بعد ازظهر در مسجد ولی عصر واقع در حشمت‌الدوله‌مهماه کیوان برگزار میشود.

خانواده‌های عطائی ـ وحدتی ـ دکتر چینی‌ـ ملکیان‌ـ انصاری‌ـ تهرانی‌ـ مازندرانی‌ـ دکتر قابوسی ـ رستم‌آبادی ـ امیر اصلانی‌ـ سجادی‌ـ امیری.

آ‌ـ۱۳۵۱۸

پرسه

بانهایت تاسف درگذشت شادروان **رستم فرخ‌فرخزاد** بزرگ خاندان فرخزادرا باطلاع دوستان و آشنایان میرساند پرسه آن وانشاد روز دو شنبه ۶ر۶ر۳۷ برابر باخیرایزد و شهریور ماه ازساعت ٤تا٦ بعدازظهر درسالن ایرج خیابان قوام‌السلطنه برگزار میشود .

فیروزه فرخزاد (اشبدری) ، بانو فرخزاد ،پریچهر فرخزاد، دکتر تاجو،فرخزاد ، دکتر سروشیار فرخزاد ، ایرج فرخزاد، پرویز فرخزاد ، شهریار فرخزاد ، فرنگیس اشبدری ،دکترشهریار دادائی، دکتر پروین دارابی، کیخسرو فرخزاده، مهندس داریوش فرهادیه، دکتر شاهور اشبدری ، بهرام اشبدری ، مهندس منوچهر اشبدری .

آ‌ـ۶۲۶۷

اطلاعات مصیبت وارده را بخانواده های عزادار تسلیت میدهد .

با کمال تاسف و اندوه فراوان فوت مرحوم **حاج عزیزاله نصیری نژاد** همسر و پدر بزرگوارمان را به اطلاع دوستان و آشنایان میرساند .

مجلس ترحیم مردانه و زنانه آن مرحوم روز جمعه ۳ر۶ر۳۷ از ساعت ٥ الی ۷ بعد از ظهر در مسجد سجاد واقع در خیابان شاه منعقد است .

شوکت قرمگوزلو ـ احترام نصیری نژاد (تاجیک) ـ منصور نصیری نژاد ـ توران نصیری نژاد (فربودمنش) ـ محمود نصیری نژاد ـ بدری نصیری نژاد (حسینی) ـ فریبا نصیری نژاد .

آ‌ـ۶۲۹۳

با کمال تاسف فوت شادروان مرحوم **حاج عزیزاله نصیری نژاد** بزرگ خاندان را به اطلاع دوستان و آشنایان می رساند .

مجلس ترحیم مردانه و زنانه آن مرحوم روز جمعه از ساعت ٥ الی ۷ بعد از ظهر در مسجد سجاد واقع در خیابان شاه منعقد است .

خانوادههای : نصیری نژاد ـ قرمگوزلو ـ سید جلال تهرانی ـ سپهسالاری ـ شکوهزاده روحی ـ محمدی ـ کشوری‌پور ـ تهرانی ـ کاظم‌زاده ـ بانکی ـ عبدالرحیم ـ پروند ـ کاشفی ـ کامبیز ـ مدرس ـ تاجیک‌ـ فربودمنش‌ـ حسینی‌ـ اسداله بروجردی‌ـ مسعودی‌ـ آزادی‌ـ تبریزیان‌ـ حکیمی‌ـ میرداماد‌ـ محمد‌ـ شیخزاده ـ حسینیان‌ـ عادلخواه‌ـ بانژاد ـ حاج ابراهیمی ـ چیتگران و خانوادههای وابسته

اطلاعات ـ مصیبت وارد را به خانوادههای عزادار بویژه بازماندگان آن‌مرحوم تسلیت میدهد .

بزرگ خاندان ما **دکتر ابوالفضل قصبه‌ای** دعوت حق را لبیک گفت مجلس یادبود آن مرحوم روز دوشنبه ششم شهریور ماه ۳۷ ساعت ٤تا٦ عصر در خانقاه صفی علیشاه برپاست.

ایران زهر (قصبه‌ای)ـ دکتر مهندس کاوس قصبه‌ای ـ مهندس علیرضا قصبه‌ای ـ نادره قصبه‌ای (نجفی) ـ ناصرمقصبه‌ای (صادقی دیلمی) ـ ناهده قصبه‌ای (نوائی).

بدین وسیله فوت **دکتر ابوالفضل قصبه‌ای** بزرگ خانواده قصبه‌ای را باستحضار دوستان و آشنایان میرساند ـ مجلس ترحیم روز دوشنبه ششم شهریور ماه ۳۷ ساعت ٤تا٦ عصر در خانقاه صفی علیشاه برپاست.

بهزاد صادقی دیلمی ـ علی اصغر نجفی‌راد‌ـ داریوش نوائی.

آقای دکتر ابوالفضل قصبه‌ای برادر بزرگ ما برحمت ایزدی پیوست ـ مجلس ترحیم آن روان‌شاد روز دوشنبه ششم‌شهریور ماه ۳۷ ساعت ٤تا٦ عصر در خانقاه صفی علیشاه تشکیل است.

مهندس ابراهیم ضیائی مهر (قصبه‌ای)ـ جواد ضیاء بخش دیلمی (قصبه‌ای) .

خانوادههای : قصبه‌ای ـ شافع ـ ضیائی‌مهر ـ ضیاء بخش دیلمی‌ـ زهر حاج سید جوادی ـ نجفی‌ـ صادقی دیلمی ـ نوائی‌ـ بغایری‌ـ تقوی‌ـ واثقی‌ـ غیاثی‌ـ نوشین‌ـ امیراحمدی ـ عسگری.

بانهایت تاسف فوت دکتر ابوالفضل قصبه‌ای بزرگ خاندان راباطلاع میرساند ـ مجلس ترحیم روز دوشنبه ششم شهریور ماه ۳۷ ساعت ٤تا٦ عصر در خانقاه صفی‌علیشاه برگزار میگردد.

اطلاعات ـ مصیبت وارده را بخانوادههای عزادار بویژه بازماندگان آنمرحوم تسلیت میدهد.

باکمال تاسف وتاثر فوت همسرومادر عزیزمان **بانو عزت‌السادات جعفرزاده (اشراق آصفی)** راباطلاع کلیه فامیل و آشنایان‌میرساند مجلس ترحیم زنانه ومردانه آن مرحومه روز جمعه ۳ر۶ر۳۷ از ساعت ٥الی۷ بعدازظهر در مسجد فخرالدوله واقع در دروازه شمیران منعقد خواهد بود.

حاج حسین جعفرزاده‌ـ محمد جعفرجعفرزاده ـ عباس‌جعفرزاده‌ـ محمد رضا جعفرزاده ـ علیرضا جعفرزاده.

باکمال تاسف وتاثر فوت مرحومه‌عزت‌السادات جعفرزاده (اشراق آصفی) راباطلاع کلیه فامیل و آشنایان میرساند مجلس ترحیم زنانه ومردانه آن مرحومه روز جمعه ۳ر۶ر۳۷ از ساعت ٥الی۷ بعدازظهر در مسجد فخرالدوله واقع در دروازه شمیران منعقد خواهد بود.

خانوادههای جعفرزاده‌ـ اشراق آصفی‌ـ کامروانی ـ موسوی کاشانی ـ میرفخرائی‌ـ هاشمیان ـ فتاح حسینی‌ـ حاج طرخانی ـ مقدم‌ـ اصلانخانی ـ موحدی‌ـ عبیدی‌ـ منتظرین ـ شجاعی ـ هاشمی ـ شهیدی ـ ماهر‌ـ رضوانی‌ـ خرازی ـ تهرانی ـ قندی‌ـ آئینه‌چی ـ نوریانی‌ـ مرعشی‌ـ سادات منصوری‌ـ آقائی‌ـ علاقبند‌ـ یعسوبی‌ـ مرآت‌ـ زینی‌ـ کاشانی‌ـ موحد ـ حاج عباسی‌ـ خدیر‌ـ خندان ـ مهدی‌زادگان ـ حسین‌زاده‌ـ ناظم‌زاده‌ـ مفیدی ـ ثقفی‌ـ صامت ـ ورشوچی‌ـ زندی.

اطلاعات ـ مصیبت وارده را بخانوادههای عزادار بویژه بازماندگان آنمرحومه تسلیت میدهد.

یادبود

بسمه تعالی شانه‌العزیز

نظربا‌ینکه شب شنبه ۲۱ ماه مبارک رمضان مصادف با اولین سالگرد **رحلت حاج شعبان صفاری سمیرمی** می‌باشد بهمین مناسبت مجلس‌تذکری از ساعت ٥ بعدازظهر در منزل فرزندایشان خیابان دماوند برقرار است لذا از اقوام وبستگان بویژه همشهریان‌عزیز مقیم تهران انتظار دارد با شرکت در مجلس یاد شده روح آن مرحوم را شاد فرمایند.

الاحقر مصطفی صفاری سمیرمی

سوم شهریور ماه ۳۷ برابر با بیستم رمضان‌المبارک‌ـ مصادف است‌با سالگرد درگذشت همسر و مادرعزیزمان شادروان **بانو رقیه محمدی یاسمنجی** . محبت های پاک او را گرامی میداریم برتربت پاکش اشک حسرت برمزار وی در بهشت زهرا نثار میکنم رفتو برگشت در ساعت ۱۵ همانروز در بنده منزل آماده است .

سرهنگ بازنشسته ابوالقاسم ـآدخ پروین ـ غلامرضا ادح‌ـ دکتر عباس افراشته ـ ناهید فروتن.

آ‌ـ۱۳٤۱۲

روز شنبه ٤ر۶ر۳۷ مصادف با چهلمین روز درگذشت فقید سعید شادروان **مهندس محمود اخوی عراقی** میباشد هزینه مراسم چهلم به‌امور خیریه اختصاص داده می‌شود.

خانوادههای: اخوی عراقی‌ـ اخوت ـ عمادی‌ـ اصغرزاده

آ‌ـ۶۲۷۹

گوهری چون تو روح‌پرور وپاک
حیف باشد که سر نهی در خاک
هرگل که بیشتر به چمن می‌دهد صفا
گلچین روزگار امانش نمی‌دهد
ای گل ما که تو پنهان شده‌ای دردل خاک
ما جملگی زغمت گشته‌ایم دیوانه و هلاک
مطمئن باش که داغت نرود از دل ما
مگر آن‌روز که درخاک شود منزل ما

یکسال از پرپر شدن گل زندگی‌ما گذشت و ما هنوز درغم واندوه از دست رفته‌مان فرزانه عزیز وفقید ناکام بسوگ نشسته‌ایم چگونه باور کنیم که دست مهربان و گرمت را بدست خاک سپرده‌ای چشمهای بی‌فروغمان بدر ماندهو غم بی‌تو بودن را باور نداریم از آشنایان ودوستان تقاضا میشود روز دوشنبه ششم شهریور مطابق با بیست وسوم ماه مبارک رمضان ساعت ٥ بعداز ظهر در منزل آن مرحومه واقع در خیابان سعدی کوی حاج محمود عزیزی پلاک ۱٥ گردهم آمده بباغ فردوس برمزارش میرویم و یادش‌راگرامی می داریم .

پدر ومادر وبرادران داغدارش ـ ممدوحی ـ نامزد غمگین وافسرده‌اش ـ محمد فارغبال .

بازگشت همه بسوی خداست

روز جمعه سوم شهریور ماه مصادف باچهلمین روز درگذشت عزیز ازدست رفته‌مان شادروان **حمید مددیان** می باشد بدین مناسبت مجلس تذکری از ساعت ۶ونیم بعدازظهر درمنزل شخصی آن‌مرحوم واقع در تهران ویلا برگزار میشود حضوردوستان‌و بستگان موجب‌شادی‌روح آنمرحوم و تسلی خاطر بازماندگان خواهد بود.

اشرف اکبری (مددیان)، یوسف مددیان، سیروس‌مددیان.

آ‌ـ۱۳۵۶۷

چهلمین روز درگذشت همسر و پدر ارجمندمان شادروان **دکتر احمدعلی رجائی** رابه‌آگاهی دوستان و آشنایان میرسانیم به‌این مناسبت مراسمی از ساعت ۷ بعد ازظهر روز جمعه سوم شهریور ماه‌درمنزل آن مرحوم و اقع‌درزعفرانیه ـ خیابان آصف، خیابان مهر، کوچه شیراز ، شماره ٤۱ برگزار می شود.

فخرالملوک رجائی (فیاض) . علی . محمود. مسعود. سعید . فریبا. فیروزه و آفرین رجائی.

آ‌ـ۶۲۸۱

هو الباقی

شنبه چهارم شهریور برابر است با هفتمین روز درگذشت همسر و پدر عزیزمان **سید مرتضي تنکابنی** بدین مناسبت از ساعت ۳ الی۷ بعداز ظهر در آرامگاهش در بهشت‌زهرا به عزا خواهیم نشست .

یادش گرامی و روانش شاد .

مکرمه ایمانی (تنکابنی) ، اختر صداقت (تنکابنی) ، فاضله تنکابنی ، حشمت تنکابنی ، حسین تنکابنی ، رجب تنکابنی، شکراله تنکابنی .

آ‌ـ۱۳۵۶۸

تسلیت

آقایان منصور ومحمود نصیری‌نژاد
استدعا دارد مراهم در غمواز دست دادن پدر گرامیتان شریك بدانید.

علی حاجی‌ابراهیمی‌وبانو

آ‌ـ۱۳۵۶۳

جناب آقای اسماعیل مسعودی
مصیبت از دست دادن مادر غم‌انگیز است. ما هم در غم شما شریکیم .

پرویز خطیبی، منصور محمودی، فتح‌اله شاهقدمی

آ‌ـ۶۲۹۷

آقای مهندس علیرضا قصبه
با نهایت تاثر وتاسف درگذشت پدر گرامیتان را به جنابعالی وخانواده‌محترم صمیمانه تسلیت‌عرض نموده‌سلامتی وبقای بازماندگان آن مرحوم را از خداوند متعال مسئلت داریم .

کارمندان و کارکنان گروه مهندسین مشاور کاـ ب

آ‌ـ۱۳۵٤۱

جناب آقای نصرت‌اله حاج عظیمی
از خبر درگذشت مادر گرامیتان بی‌نهایت متاثر شدم ضمن عرض تسلیت خودرا درغم شما شریک می‌دانم .

آندروش آبکار

آ‌ـ۱۳۵۳۷

جناب آقای نصرت‌اله حاج عظیمی
خواهشمندیم عمیقانه‌ترین تسلیت‌های مارا به مناسبت درگذشت مادر گرامیتان بپذیرید برای شما صبر جمیل آرزو می کنیم .

کارمندان آژانس مسافرتی پرسپولیس

آ‌ـ۱۳۵۳۸

جناب آقای دکتر ابوالقاسم تفضلی
دوستان و همکاران شما در دفتر حقوقی دکترحسن‌ستوده در مصیبت وارده با خانم تفضلی‌وجنابعالی همدرد میباشند.

نامی مشیری

خاندان محترم بیگلیگ
هنگام درگذشت برادر و پدربزرگوارتان و دوست عالیقدرم در مسافرت‌بودم حضورا توفیق همدردی فراهم نشد با عرض تسلیت بقای عمرو سعادت همگی را مسئلت دارم .

ابوالقاسم . شهیدی

جناب آقای هوشنگ لاهیجانی و بانو
با اندوه فراوان مصیبت وارد مرا به جنابعالی و خانواده محترمتان تسلیت عرض نموده وبقای عمر برای یکایک بازماندگان از ایزد متعال خواستاریم .

مرتضی مساچی و بانو ـ سهراب ساویس وبانو

آ‌ـ۱۳۵۰٤

جناب آقای فرامرز ثقفی
مدیریت عامل شرکت سهامی پیادر
در گذشت پدر بزرگوارتان را تسلیت میگوئیم‌وبقاء خاندان محترم را آرزومندیم .

شرکت سهامی تبلیکار

آ‌ـ۱۳٤۹۶

جناب آقای مهندس مهدی بهرامی
باکمال تاسف مصیبت وارده را بشماو خاندان محترم بهرامی تسلیت عرض مینمایم.

محمد جعفر آبرفت

جناب آقای معین‌زاده میبدی
باکمال تاسف و تاثر مصیبت وارده را بجنابعالی وخانواده گرامیتان تسلیت گفته و بقاء عمر شما و بازماندگان را از خداوند بزرگ خواستاریم.

ابوالفضل بهارمست ـ بیوك مرعشی ـ سعید تقوی زاده ـ نصراله معماریان ـ یوسف بیداریان‌ـ رحمت منافی ـ مراد نوری ـ شهرام نهاوندیان ـ سیروس ملك‌خواه

۱ـ۱۳۵۶٥

سرکار خانم میترا مرشدزاده
باکمال تاسف و تاثر فراوان مصیبت وارده را به‌جنابعالی و خانواده محترم صمیمانه تسلیت عرض می نمائیم‌واز خداوند متعال آرزو داریم به‌شما صبر جمیل عطا فرمایید.

ژاله مدرسی ـ پروین لیردیان ـ زهرا پورسینا ـ کتایون اقتداری ـ ایرن حجتی‌ـ رقیه صادقی‌ـتهمینه شکوهی‌ـ شهرام معنوی ـ فرشیدرضوانی

۱ـ۱۳۵۶۶

مصیبت غم‌انگیز وضایعه اسفناك سینما رکس آبادان موجبات تاثرو تالم همه‌فرهنگیان ناحیه ۲ اهواز را فراهم‌نموده است. ضمن ابراز تسلیت و همدردی به خانواده‌های‌داغدیده‌و هم‌میهنان عزیز از خداوند بزرگ صبر و شکیبائی برای‌بازماندگان مسئلت دارد .

رئیس آموزش وپرورش ناحیه ۲ اهواز
حسن محسنی

٥ـ٤۳۹۰

همکار عزیز سرکار خانم عاطفه مرزبانیان
من و دوستان همکارت درسوك بزرك شما غمگینیم مراتب همدردی وتسلیت مارا بپذیرید.

شهناز مقیمی ـ ژیلا چهارمحالی ـ زینت تکمیلی ـ افتخار جهرمی ـ نیره دشتی ـ درخشنده ماکوئی ـبدری رسول زاده ـ معصومه جلالیان ـ پری خاکباز .

۱۳۵۶۲۱

جناب آقای حیدر رستگاری
بانهایت تاسف واندوه مصیبت وارده را از صمیم قلب تسلیت عرض نموده سلامتی و بقاء عمر برای آن خانواده‌محترم از درگاه ایزد متعال خواهانیم.

عزت‌اله دهقان‌ـ کورش یگانه ـ سیاوش قوام‌زاده ـ حسن صدری ـ قدرت‌اله گلابگیر‌ـ ذبیح موسوی ـ مهدی‌شمالی ـ مسعود شمیرانی ـ غلامرضا کرمانی .

۱ـ۱۳۵۶٤

جناب آقای هاشم سفادرانی وبانو
بدینوسیله باتاسف فراوان مصیبت وارده را ازصمیم‌قلب تسلیت عرض نموده و از خداوند برای فردفرد بازماندگان‌طلب صبر و شکیبائی می‌نمائیم.

قلی محمدی ـامیر تیموریان ـ رضا مظفری ـمحمد عرب‌ـ عبداله ریاحی ـ علیرضا اسلامی کامبیز میرشکرائی‌ـ میکائیل بایوردی ـ قاسم خسرویان .

فاجعه غم‌انگیز آتش‌سوزی سینما رکس آبادان موجبات اندوه وتاثر فراوان فرهنگیان خوزستان را فراهم ساخته است. باکمال تاثر و تالم مصیبت وارده را بعموم بازماندگان این فاجعه عظیم ومردم شریف آبادان وهم‌میهنان گرامی و خانوادههای داغدار فرهنگی صمیمانه تسلیت می‌گوید.

فریدون پازوکی
مدیر کل آموزش و پرورش استان خوزستان

آ‌ـ٤۳۸۹

سرکار خانم فرشته گل‌محمدی
با اندوه فراوان مصیبت وارده را تسلیت عرض‌مینمائیم.
پروین و سیروس اربابزاده

آ‌ـ۱۳۵۲۹

حضرت آیت‌الله حاج شیخ احمد امینی مراغه
درگذشت فرزند عزیزتان را تسلیت عرض می‌نمائیم .
ساوه ـ رضا بختیاری و بانو

آ‌ـ٤۳۶۶

حضرت آیت‌الله حاج شیخ احمد امینی مراغه
درگذشت فرزند عزیزتان را تسلیت عرض می‌نمائیم .
ساوه ـ مسعود شاملو و بانو

آ‌ـ٤۳۶۸

حضرت آیت‌الله حاج شیخ احمد امینی مراغه
درگذشت فرزند عزیزتان را تسلیت عرض می‌نمائیم .
ساوه ـ اخوان احدی

آ‌ـ٤۳۶۷

حضرت آیت‌الله حاج شیخ احمد امینی مراغه
درگذشت فرزند عزیزتان را تسلیت عرض می‌نمائیم .
ساوه ـ جواد وحیدر روستائی وبانو

آ‌ـ٤۳۶۹

حضرت آیت‌الله حاج شیخ احمد امینی مراغه
درگذشت فرزند عزیزتان را تسلیت عرض می‌نمائیم .
ساوه ـ امیر حسینی ، اداره برق

آ‌ـ٤۳۷۰

حضرت آیت‌الله حاج شیخ احمد امینی مراغه
درگذشت فرزند عزیزتان را تسلیت عرض می‌نمائیم .
ساوه ـ محمد دنیوی و بانو

آ‌ـ٤۳۷۱

حضرت آیت‌الله حاج شیخ احمد امینی مراغه
درگذشت فرزند عزیزتان را تسلیت عرض می‌نمائیم .
ساوه ـ سیف علی ولائی و خانواده شاملو

آ‌ـ٤۳۷۳

حضرت آیت‌الله حاج شیخ احمد امینی مراغه
درگذشت فرزند عزیزتان را تسلیت عرض می‌نمائیم .
ساوه ـ مرتضی محمدپور ـ علی محمدپور

آ‌ـ٤۳۷۲

حضرت آیت‌الله حاج شیخ احمد امینی مراغه
درگذشت فرزند عزیزتان را تسلیت عرض می‌نمائیم .
ساوه ـ مرتضی رضازاده

آ‌ـ٤۳۷٤

حضرت آیت‌الله حاج شیخ احمد امینی مراغه
درگذشت فرزند عزیزتان را تسلیت عرض می‌نمائیم .
ساوه ـ محمدعلی قاسمی

آ‌ـ٤۳۷٥

حضرت آیت‌الله حاج شیخ احمد امینی مراغه
درگذشت فرزند عزیزتان را تسلیت عرض می‌نمائیم .
ساوه ـ ابوالفضل رضازاده

آ‌ـ٤۳۷۶

حضرت آیت‌الله حاج شیخ احمد امینی مراغه
درگذشت فرزند عزیزتان را تسلیت عرض می‌نمائیم .
ساوه ـ رحیم روستائی

حضرت آیت‌الله حاج شیخ احمد امینی مراغه
درگذشت فرزند عزیزتان را تسلیت عرض می‌نمائیم .
ساوه ـ نماینده‌روزنامه اطلاعات ـ ناصر سلیمانی

آ‌ـ٤۳۷۸

دوست ارجمند جناب آقای غلام وفاخواه
درگذشت برادر عزیزتان را از صمیم قلب تسلیت‌عرض کرده بقای عمر جنابعالی وخانواده محترمرا آرزوداریم.
اسماعیل میرزاخانی و بانو

هیئت مدیره وکارکنان مهندسین مشاور فرمول
درگذشت نابهنگام آقای مهندس محمد علی بهرامی بنیانگزار این موسسه را بفامیل محترم بهرامی بویژه به همسر وفرزندانو اخوان آن مرحوم تسلیت عرض نموده و خود را در این‌مصیبت شریک میداند.

آ‌ـ۶۲۷۷

سپاسگزاری

بدین وسیله از کلیه دوستان و آشنایان و خویشاوندان وسروران گرامی ، کارکنان و کارمندان ومقامات معظم ادارات ثبت‌کل ووزارت دادگستری که در مصیبت وارده همسر و پدر عزیزمان سید کمال‌الدین مسرور حضورا و تلگرافا و تلفنا اظهار همدردی نموده و در مراسم تشییع‌وتدفین ومجالس ترحیم شرکت فرموده‌اند از صمیم قلب سپاسگزاریم. **خانواده مسرور**

سپاسگزاری وتشکر
بدینوسیله از کلیه دوستان، همکاران ، واقوام عزیزی که بمناسبت درگذشت پدر عزیزمان در مجالس ترحیم شرکت نمودهو باارسال نامه و تلفن اظهار همدردی فرموده‌اند و ما را مورد لطف بی‌حد خود قرار داده‌اند صمیمانه سپاسگزاری می‌نمایدچنانچه بعلت تالمات روحی در عرض تشکر حضوری یا کتبی قصوری‌رخ دهد امید است با لطف و عنایت خود معذورمان فرمایند.
سید حسین نعمت‌الهی

عرض سپاس
بدینوسیله از کلیه دوستان، همکاران ، بستگان عزیز که بمناسبت درگذشت پدر عزیزم سید یوسف مرندیان در مجالس‌ترحیم شرکت وباارسال نامه وتلگراف اظهار همدردی فرموده‌اند و مارا مورد لطف بی‌حد خود قرار داده‌اند صمیمانه سپاسگزاری‌مینماید چنانچه بعلت تالمات روحی در عرض تشکر حضوری یا کتبی قصوری رخ دهد امید است با لطف وعنایت خود معذورمان فرمایند.
سید عزیزاله مرندیان

مجالس وعظ وسوگواری

انصار ابوالفضل علیه‌السلام

بمناسبت ماه مبارک رمضان برنامه خود را همه شب اجرا مینماید .

شروع جلسه : از ساعت ۹ونیم بعد از ظهر تا ۱۰ونیم تلاوت قرآن کریم ـ ازساعت ۱۰ونیم الی ۱۱و نیم سخنرانی دانشمند محترم جناب آقای دکتر مقصودی .

نشانی جلسات از شب بیستم تا آخر ماه مبارک بقرار زیر است :

شب بیستم ـ آقای حاج رضاورتابیانی ـ جاده قدیم شمیران خیابان میرداماد گذشته از میدان پهلوی خیابان اطلسی با صرف افطار .

شب بیست و یکم ـحسینیه انصار ـ ٤٥ متری سیدخندان خیابان علم (احیاباصرف سحری) .

شب بیست و دوم ـ آقای حاج سید شمس ناصر آبادی‌ـ اول سیمتری نارمک مقابل بستنی گل و بلبل .

شب بیست و سوم آقای حاج مصطفی امیری کرج خیابان قزوین مقابل شهربانی بصرف افطار و سحری احیا تا صبح .

شب بیست و چهارم ـ آقای حاج سید جلال امرابی ـ جاده قدیم شمیران خواجه عبداله انصاری خیابان خشایارشا .

شب بیست و پنجم ـ آقای حاج محمود کارخانچی ـ تهران پارس ،خیابان بهار ، چهارراه مینو ، خیابان ۱۲۰

شب بیست و ششم ـ آقای حسین کاشانی ـ خیابان‌پهلوی خیابان پسیان کوی اسد .

شب بیست و هفتم ـ آقای دکتر مقصودی ـشمیران چیذر میدان زر بالای حمام زرسرای پارس .

شب بیست و هشتم ـ آقای جمال فطانت ـ فلکه چهارم تهران پارس بطرف استخر .

شب بیست و نهم ـ آقای‌سید تقی کاشانی ـ انتهای فرح شمالی ، خیابان صفیری ، خیابان سروش .

لطفا همیشه آدرس هیئت را از تلفن ۵۳۰۰۱۶ بخواهید.

در حسینیه مرحوم آقاسیدهاشم

در ایام ماه مبارک رمضان ولیالی‌قدر همه روزه از ساعت ۹ الی ۱۲ مجلس قرائت و تفسیر قرآن مخصوص بانوان و دوشیزگان وسیله سرکار خانم شجاعی و هنگام ظهر اقامه جماعت و سخنرانی مذهبی بوسیله حجت‌الاسلام آقای حاج‌سید محمد هادی هاشمی شیرازی منعقد است .

شبهای نوزدهم و بیست‌و یکم و بیست و سوم ازساعت ۱۰ الی ۲ بعد از نیمه شب مجلس احیا و توسل دایر است .

ابراز همدردی

زرتشتیان تهران در جلسات متعدد مراتب انزجار و نفرت خود را نسبت بعمل غیرانسانی وآتش‌سوزی سینما رکس آبادان که منجر بمرگ فجیع عده زیادی از هم‌میهنان گردید ، ابراز داشتند و نسبت به داغدیدگان آبادانی ابراز همدردی نمودند .

عکاسان اصفهان شریك‌غم‌بازماندگانی هستند که عزیزانشان طعمه آتش عده‌ای از خدابی‌خبر شده‌اند ما برای روحشان دعامی کنیم وحتم‌داریم مسببین اصلی دستگیر وبه‌اشد مجازات محکوم خواهند شد .

عکاسان اصفهان

فاجعه دردناک سینما رکس آبادان ، همه انسان‌ـ دوستان را داغدار ساخته است .

تنی چند از فرهنگیان نیز قربانی این حادثه وحشتناک شده‌اند. ضمن‌محکوم کردن چنین‌اعمال غیرانسانی مصیبت اخیر را به‌هم‌میهنان عزیز بویژه مردم دردمند آبادان و همکاران فرهنگی تسلیت می‌گوئیم .

فرهنگیان جزیره خارک : محمدارشدی

اطلاعیه

گروه صنعتی خاور (شرکت سهامی عام)

بموجب تصویب مجمع عمومی عادی سالیانه مورخ ۱۱ر٤ر۲۵۳۷ به‌اطلاع کلیه سهامداران محترم گروه میرساند کلیه سود سهام ، سهام جایزه ، یاهرگونه مزایای دیگر که بموجب تصویب مجمع عمومی بصاحبان سهام تعلق میگیرد، متعلق به صاحبان سهامی است که در تاریخ تشکیل مجمع‌نام آنان در دفتر سهام شرکت ثبت بوده و یااینکه ۲٤ ساعت قبل مالکیت آن از طریق معاملات بورس اوراق بهادار تحقق یافته باشد.

لذا از صاحبان محترم سهام که در تاریخ مجمع عمومی سهامدار بوده‌اند خواهشمند است برای دریافت سود سهام خود از تاریخ ۱ر۶ر۲۵۳۷ بادر دست داشتن برگ سهام و شناسنامه به دایره سهام شرکت واقع در بلوار الیزابت دوم کوچه سوم شماره ۳ طبقه اول‌مراجعه فرمایند.

هیئت مدیره گروه صنعتی خاور (سهامی عام)

آگهی دعوت مجمع عمومی عادی بطور فوق‌العاده

گروه فرهنگی دکتر هشترودی تهران (شرکت سهامی خاص) بدینوسیله ازعموم آقایان‌سهام‌ـ داران گروه‌فرهنگی دکترهشترودی تهران دعوت مینماید ساعت۳۰ر۱۳بعداز ظهرروزشنبه‌هیجدهم شهریور ماه ۲۵۳۷دردفتر شرکت‌واقع درخیابان تخت‌جمشید ـ غربی مقابل دبستان فردوسی ـ دبیرستان خجسته حضور بهمرسانند .

دستور جلسه

۱ـ تعیین تکلیف‌هیئت‌مدیره باتوجه باستعفای دونفر ازاعضاء وانتخاب اعضای جدید بجای اعضای مستعفی

۲ـ تعیین خط مشی گروه

هیئت مدیره گروه فرهنگی دکتر هشترودی

واحد اجرائی تغذیه استان لرستان

آگهی مناقصه

در اجرای مصوبه سی و پنجمین جلسه مورخه۲۲ر٥ر۲۵۳۷ کمیته استان لرستان بمنظور تغذیه‌دانش‌آموزان سطح استان در سال تحصیلی ۳۸ـ ۳۷ واحد اجرائی مرکز استان‌مقدار ۲٥۰ تن آجیل مرغوب برابر نمونه ارائه شده وبا رعایت مفاد آئین نامه معاملات دولتی مصوبه ۲۷اسفند ٤۹باشرایط زیر :

۱ـ آجیل مرغوب از نوع بادام ـ کشمش سبز ـ نخودچی (ده گرم‌بادام ـ ۲۰ گرم‌کشمش ـ۲۰گرم‌نخودچی) در بسته های نایلونی به وزن خالص ٥۰ گرم (وزن ظرف محاسبه نخواهد شد)

۲ـ مدت و محل تحویل کالا بشرحی است که واحد اجرائی مرکز استان تعیین خواهد نمود .

۳ـ بهای پیشنهادی هر بسته با توجه به وزن خالص باید مشخص و با حروف در پیشنهاد تسلیمی نوشته‌شود.

٤ـ کرایه حمل آجیل از مبداء تا مقصد بعهده‌فروشنده میباشد

٥ـ مدت قبول پیشنهادات تا آخر وقت اداری روز دوشنبه ششم شهریور ماه میباشد .

۶ـ پیشنهادات باید با قید جمله در روی پاکت(مربوط به تغذیه دانش آموزان) لاک و مهر شده و به دفتر واحد اجرائی مرکز استان تسلیم و رسید دریافت گردد .

۷ـ پیشنهادات تسلیمی باید متضمن فیش بانکی به‌مبلغ ٥۰۰ هزار ریال که‌به‌حساب‌سپرده ٥۰۰۳ اداره اموراقتصادی و دارائی خرم آباد واریز میشود باشد .

۸ـ به پیشنهادات فاقد سپرده و مبهم و پیشنهاداتی‌که بعد از موعد مقرر برسد ترتیب اثر داده نخواهد شد .

۹ـ پیشنهادات رسیده در ساعت ۱۰ صبح روزسه‌شنبه هشتم شهریور ماه ۲۵۳۷ باحضور اعضاء کمیسیون درمحل واحد اجرائی بازو قرائت خواهد شد .

حضور پیشنهاد دهندگان در جلسه آزاد است .

۱۰ـ برنده مناقصه در جلسه متشکله تعیین و درهمان روز مراتب برای عقد قرارداد به برنده مناقصه اعلام‌میگردد.

۱۱ـ برنده مناقصه براساس قرارداد تنظیمی عمل‌خواهد نمود .

۱۲ـ در شرایط مساوی فروشندگان استان حق تقدم دارند

۱۳ـ سپرده نفر اول و دوم تا عقد قرارداد با برنده مناقصه مسترد نخواهد شد.

۱٤ـ درصورتی که برنده مناقصه از عقد قراردادخودداری نموده سپرده او به نفع دولت ضبط وبا در نظر گرفتن‌بهای پیشنهادی نفر دوم و ضبط سپرده نفر اول معامله برنفری‌که در درجه دوم قرار گرفته انجام خواهد شد . و در صورت عدول عقد قرارداد نفر دوم سپرده وی هم به نفع دولت ضبط خواهد شد .

۱٥ـ درصورتی که معامله بعلت عدم عقد قرارداد بانفر دوم انجام نگرفت‌مناقصه‌به‌کمیسیون ماده ۷۱ قانون‌محاسبات عمومی احاله میگردد

۱۶ـ حداقل میزان تضمین حسن انجام معامله ده‌درصد مبلغ مورد معامله میباشد که بصورت نقد باید به حساب سپرده بانکی تحویل شود .

۱۷ـ پس از تضمین برنده مناقصه سپرده های نفرسوم به بعد قابل استرداد میباشد .

۱۸ـ هرگونه مالیات و عوارض متعلقه برابر مقررات بعهده برنده مناقصه خواهد بود .

۱۹ـ واحد تغذیه استان لرستان در رد و قبول کلیه پیشنهادات مختار است .

ایرج کاظمی ـ رئیس واحداجرائی تغذیه‌رایگان استان لرستان

آ‌ـ٤۳۷۹

تقویم اطلاعات

ساعات شرعی
استخراج دکتر ریاضی کرمانی

پنجشنبه ـ دوم شهریور ماه ۲۵۳۷
۱۹ رمضان‌المبارک ۱۳۹۸ـ ۲۴ اوت ۱۹۷۸
توپ افطار . . . . . ساعت ۷ و ۳۲ دقیقه
توپ سحر (فردا) . . ساعت ٤ و ۲٤ دقیقه
طلوع آفتاب (فردا) . . ساعت ٦ و ۵۷ دقیقه
ظهر شرعی (فردا) . . ساعت ۱۲ و ۳۸ دقیقه
توپ افطار (فردا) . . ساعت ۷ و ۳۱ دقیقه

اطلاعات دیپلماتیک

۸ دانشجو سفارت ایران در هلند را اشغال کردند

لاهه خبرگزاری فرانسه :
هشت دانشجوی ایرانی که عضو اتحادیه‌جهانی‌دانشجویان ایرانی هستند دیروز سفارت ایران در هلند را که در حومه لاهه قرار دارد، اشغال کردند. ویکی از آنها ضمن ارتباط با خبرگزاری فرانسه اعلام کردکه هیچکدام از آنها مسلح نیستند.

وی اضافه کرد که هنگام ورود آنها به سه تن ازکارکنان سفارت هیچ‌آسیبی نرسیده‌است. وآنها آزادند که از سفارت خارج شوند. بگفته سخنگوی دانشجویان، هشت تن اشغال کنندگان همه اسناد موجود در سفارت را نابود کرده‌اند .

ساعتی بعد سفارت ایران رسما از مقامات مسئول هلندی درخواست کرد هرچه زودتریه اشغال سفارت ایران در لاهه توسط گروهی از دانشجویان ایرانی پایان داده شود.

بدنبال این درخواست محله «واسناز» در بخش اعیان‌نشین لاهه توسط پلیس و مقامات امنیتی محاصره شده ، ونیرو های مسلح همه راههای ارتباطی بسفارت را مسدود کردند.

سخنگوی دانشجویان ایرانی، درپی محاصره سفارت به خبرگزاری فرانسه اطلاع داد آنها مایلند بعضی از اسناد موجود در سفارت را، در اختیار وسایل ارتباط جمعی بگذارند. وبه روزنامه‌نگاران‌این اسناد ویژه را نشان دهند . پلیس با این تقاضا مخالفت‌کرد وبه نمایندگان رسانه‌های‌گروهی اجازه نداد وارد سفارت‌شوند. سفیر ایران ـاحمد اقبالـ هنگام اشغال سفارت در مرخصی بسر میبرد.

سفارت ایران در هلند یکبار دیگر نیز در سال ۱۹۷٤توسط بیست دانشجوی ایرانی اشغال شد .

این دانشجویان پس ازمحاکمه بچهار روز بازداشت محکوم شدند. وایران بدنبال این‌حکم کارمندان سفارت خود را از هلند به تهران فراخواند و روابط دو کشور مدتی دچار برودت بود.

بدنبال خبر خبرگزاری فرانسه، آسوشیتدپرس در خبری اشاره کرد. دانشجویان ایرانی قصد دارند تا زمانی که وعده‌ای‌مبنی بر آزادیشان از طرف مقامات مسئول داده نشده ، ساختمان سفارت را ترک نکنند. بنا به گزارش‌رویتر دانشجویان‌ایرانی پس از عبور از کنار تنهاپلیس محافظ که خارج ساختمان به پاسداری مشغول بود وارد سفارت شدند.

وزارت خارجه هلند رئیس تشریفات خود را برای‌مذاکره با دانشجویان‌به سفارت‌فرستاد. دانشجویان بمحض ورود به سفارت به تخریب و رنگ‌کردن دیوار اتاقها و مکسها‌پرداختند حضور رنگرزانی که مشغول تعمیر ونقاشی سفارت بودند و ابزار کارشان، در محل سفارت موجود بود. در این اقدام دانشجویان بی‌تاثیر نبود. پلیس هلند در اعلامیه‌ای متذکر شد، که‌دانشجویان خسارات زیادی بسفارت وارد کرده، و اسناد محرمانه آنرا بروی کف اتاقها پخش کرده‌اند.

چهل تن از نیروهای مسلح پلیس هلند ساختمان سفارت را قرق کردند.

همسر مستخدم سفارت به محض ورود دانشجویان از پنجره فرار کرد.یک زن‌خدمتکار به‌خبرنگار رویتر گفت فقط یک پلیس مسلح از سفارت‌محافظت میکرد. در حالیکه بدنبال حمله دانشجویان ایران به سفارت ایران دربروکسل یک هفته‌پیش از این ماجرابایدمراقبت بیشتری از نمایندگی سیاسی ایران‌میشد.

پایان اشغال

دیروز بعد ازظهر پلیس‌هلند بالاخره‌باتوقیف هشت‌دانشجوی ایرانی به اشغال سفارت ایران پایان داد.

هنگامی که پلیس دانشجویان را از محل سفارت دور میکرد تظاهرات وسیعی توسط دیگر دانشجویان و طرفدارانشان ، به‌حمایت از دانشجویان مضو اتحادیه دانشجویان ایرانی و علیه دولت ایران شد.

دانشجویان ایرانی، خسارت های قابل ملاحظه‌ای به سفارت وارد کرده‌اند. و بانوشتن‌شعار ها بروی دیوار و تخریب واز بین بردن اسناد محرمانه ، وضع ظاهر سفارت را بکلی مغشوش و درهم کرده‌اند.

پلیس و مقامات امنیتی هلند در ساعت ۱۹٫٤۰ وارد سفارت شدند. بعلت آنکه دانشجویان مسلح نبودند هیچکس آسیبی ندیده و خسارات در حدخرابی های سفارت محدود ماند.

آسوشیتدپرس در گزارش خود مینویسد که تعداد دانشجویان مهاجم ۹ نفر بوده وتماما توسط پلیس دستگیر شده‌اند. دانشجویان اعلام کرده بودند اگر به آنها اجازه تشکیل کنفرانس مطبوعاتی‌داده شود، سفارت را تخلیه‌خواهند کرد.

رادیو لندن :

اخبار ضد و نقیض درباره فاجعه آبادان

رادیو لندن دیشب مروری بر واقعه آبادان داشت و گزارش داد :

با اینکه تاکنون علت‌احضار سرتیپ رزمی رئیس شهربانی آبادان اقامه نشده است ولی شکی نیست که احضار وی‌در رابطه با جریان واقعه‌دیروز بهنگام مراسم به خاک سپردن قربانیان حریق‌در آبادان‌بوده است . ماموران آتش‌نشانی که برای اطفای حریق سینمای آبادان به محل رفته بودندبه علت بی‌کفایتی بشدت مورد انتقاد قرار گرفتند ولی بنظر میرسد که هدف اصلی‌اختلاف مردم در شهر شخص رئیس شهربانی و کوتاهی نیروی پلیس در اقدام فوری برای مقابله با حریق میباشد .طبق گزارش ها ، اعضای انجمن شهر آبادان شرکت ماموران پلیس و آتش نشانی را در مراتب‌به خاک سپردن قربانی های حریق ممنوع کردند و پیشاهنگان‌بجای پلیس‌وظایف مربوطه را بعهده‌گرفتند ،اینکه در شب شنبه گذشته واقعاجه اتفاقی افتاده هنوز جزءاسرار است و حتی عده مقتولین‌و مجروحین دقیقا معلوم نشده است . بعضی از روزنامه‌های امروز نوشتند که دیروزپنج تروریست دستگیر شده‌وابزار کرده‌اند که آنها بمب های آتش‌زا را در داخل سینماکار گذاشته بودند . بعضی از روزنامه ها نیز تکذیب پلیس را از این داستان چاپ‌کردند. مدیر سینما و دو نفر از کارکنان آنکه بلافاصله بعداز جریان حریق بازداشت شدند و تقصیر بسته بودن‌درهای سینما به گردن آنها گذارده شده بود طبق گزارش های امروز ، این اتهام را انکار کردند .

از قول مردی که همسرو یکی از فرزندانش را درجریان حریق از دست داده است گزارشی چاپ شده که این‌مرد وفرزند دیگرش ازین فاجعه جان سالم بدر بردند زیرا درست قبل از شروع آتش سوزی این مرد برای خرید ساندویچ از سینما خارج‌شده بود . او مدعی شده است‌که وی از جلوی درب عقب‌رانده شد و در ها بسته شدند ولی وی نمی داند چه کسی‌اینکار را انجام داد .وی در این گزارش گفته است که من صدائی شنیدم که میگفت تروریست ها در داخل سینما هستند ، در را باز نکن. وی و نیز یک شاهد عینی دیگرهر دو اظهار داشتند که سرویس آتش نشانی خیلی دیر بمحل رسید و از نزدیک شدن آنها به ساختمان‌سینما بمنظورکمک جلوگیری شد . در این‌اوضاع پراز شایعه و اظهارات ضد ونقیض چنین به نظر میرسدکه اتخاذ تصمیم مبنی براحضار رئیس شهربانی‌آبادان‌درمورد حادثه مورد بحث قرار گیرد آیت‌اله شریعتمداری یکی از رهبران مذهبی این کشور نیز خود شخصا مشغول‌تحقیقاتی در مورد چگونگی این حادثه است و به نظر نمی رسد که این واقعه باین زودی بدست فراموشی سپرده شود .

پاکستان: یک قدم بسوی آرامش

سرانجام ضیاءالحق موفق شد گروهی از احزاب موتلفه در «اتحاد ملی» را به داخل کابینه بکشد و شکل غیر نظامی بیشتری‌به حکومت نظامی پاکستان بدهد . از ۹ حزب وابسته به «اتحاد ملی» چهار حزب وارد کابینه شدند و ۵حزب وجمعیت دیگر بیرون‌ماندند و قیافه مخالف دولت بخود گرفتند. این احزاب در گذشته یک دلیل مشترک برای «اتحاد» داشتند وآن مخالفت با «بوتو» بود . بعد از توقیف بوتو همه خواستار انتخابات عمومی در سریعترین زمان بودند . در مورد انتخابات پس از مذاکرات طولانی توافق‌شد که موعد آن یکسال دیگر باشد. در کابینه بیست‌ویک نفر وزیر و سه وزیر مشاور شرکت دارند . در مورد فعالیت احزاب ضیاء الحق موافقت کردکه احزاب در داخل کلوپهای خود فعالیت واجتماع‌داشته باشند اما تظاهرات خیابانی کماکان ممنوع خواهدبود. ضیاء الحق در راه آرام کردن کشور فعلا یک قدم پیش رفته ، ولی هنوز تا رسیدن به حل نهائی‌مشکلات کار بسیار درپیش دارد . در سیاست خارجی دریافت کمک مالی بسیار ، و همچنین قرارداد خرید و احداث یک کارخانه عمل آوردن موادهسته‌ای دراین برنامه‌ها است که برای رسیدن به آن راه طولانی درپیش است، چون علاوه بر مخالفت شدید امریکا ، فرانسه یاری‌دهنده پاکستان دراحداث نیروگاههای اتمی نیز خواهان مذاکرات و تغییرات در توافق های‌قبلی است . موضوع نیروگاه اتمی برای پاکستان که‌هند اتمی را در همسایگی‌دارد. بصورت یک مسئله ملی و حیاتی درآمده است .

بوتو دستیابی به اتم را بعنوان یک هدف ملی‌دنبال میکرد و اگر ضیاء الحق نتواند آنرا به انجام‌رساند گرفتار سرزنش‌ها و مخالفت های داخلی خواهد شد.

در مورد کمک وواماهای خارجی ، باز مشکل همین کارخانه اتمی و آزادی‌بوتو هست. اگر پاکستان از خرید کارخانه اتمی‌صرفنظر کند بیگمان امریکا و دیگر کشورهای بزرگ ، کمک های بیشتری به پاکستان خواهند کرد.

همچنین اگر حکم اعدام بوتو که اخیرا مسکوت مانده لغو گردد بی‌شک‌نظام ضیاءالحق از حمایت‌بیشتری در زمینه بین‌المللی‌برخوردار خواهد شد .

کسری بازرگانی، بازپرداخت وامهای خارجی و ناآرامی ها ی‌مناطقی مثل بلوچستان و مرزهای پشتونشین از مسائل مهم و روز پاکستان است . در مورد حل این مشکلات تاکنون رامحل مطمئنی عنوان نشده مگر اینکه در آینده با کمک‌چهار حزب جدید راههائی برای مقابله با این مشکلات‌بدست آید .

سفیر جدید افغانستان و کوهی از کار و مشکلات

با شرفیابی و تقدیم استوارنامه چهارسفیرجدید فعالیت این دیپلماتهادر روز های آینده تشدید و تسریع خواهد شد . سفیر عراق و سفیر افغانستان دوسفیری هستند که نقش آنها در توسعه و تحکیم روابط ایران با دو کشور همسایه اثری فوق‌العاده دارد .

سفیر عراق در موقعیت خوبی مامور ایران شده ، چون علاوه بر حل همه‌ی مشکلات قدیم بوسیله عقد قراردادهای متعدد اجرای قراردادها هم بصورت مطلوبی پیش میرود.

پیش‌بینی میشود که در ماههای آینده روابط دو کشور در جهات مختلف تحکیم و گسترش یابد ، اما سفیر افغانستان ماموریت مشکل‌تری بعهده دارد چون وی باید نیات و نظریات حکومت جدید افغانستان را برای دیپلماسی‌ایران روشن کند و آغازگر حل صدها مسائل و مواردی باشد که برای کمک به افغانستان بخصوص در پهنه اقتصاد لازم و ضروری است . هنوز کشورهائی که از خط سیاسی غربی و یا مستقل پیروی میکنند از جمله‌ایران روابط سیاسی خود را از مرحله شناسائی وتشریفات دیپلماتیک با حکومت جدید افغانستان فراتر نبرده‌اند . ایران و افغانستان به علل مختلف تمایل به توسعه و گسترش این روابط دارند . قسمت اعظم این کار بر دوش سفیر جوان و بلندپرواز افغانستان است که گویا در زمینه روابط و همکاری اقتصادی منتظر دستورات و تعلیمات کابل است . چون گزارش اول که آمادگی ایران بود چندی قبل به کابل ارسال شد . کابلی که اینروزها درگیر مبارزات داخلی حزب حاکم و کابینه است .

دو سفیر دیگر از دو کشور کمونیست و غیر کمونیست آمده‌اند که هردو کشور روابط و همکاری اقتصادی وبازرگانی‌ویژه‌ای باایران دارند و از کشور های نمونه شرق و غرب میباشند رومانی در شرق و کره جنوبی در غرب در اقتصاد ایران جای خاصی دارند و هر دو سفیر می توانند بسهم‌خود درتوسعه و تحکیم این روابط ویژه گامهای بلندی بردارند.

یك متهم به تخریب عمدی سینما های تهران به ۹ ماه زندان محکوم شد

جوانی که متهم به تخریب یکی ازسینماهای تهران بود محاکمه شد.

ماموران پلیس وی راکه مراد مرادی نام داشت حین شکستن شیشه‌های سینما کسری واقع در تهران دستگیر کردند.

در بازپرسی که از این شخص در مرحله مقدماتی بعمل آمد معلوم شد که‌مراد مرادی اینکار را تعمدا بدلیل تعصب شدید انجام داده است .

پرونده تنظیمی درمورد وی پس از طی تشریفات قانونی به شعبه ٤ دادگاه عالی جنائی ارجاع شد.

دادگاه وی را بدلیل تخریب به ۹ ماه حبس‌جنحه و پرداخت پنج هزار ویک ریال‌جزای نقدی محکوم‌کرد.

شرکت «شاد» قوچان پس‌از آتش‌سوزی

قوچان- خبرنگاراطلاعات وقوع آتش‌سوزی درسرشت همچنان ادامه دارد.
تحقیق پیرامون چگونگی تولیدی «شاد» قوچان دوشب پیش چندناشناس ازطریق رودخانه اترک وارد انبار شرکت شدند و با استفاده از مواد آتش‌زا و بنزین محل کارخانه و شرکت را آتش زدند.
شرکت «شاد» قوچان که یکی از مراکز عمده تولید نوشابه‌های الکلی است در جریان این آتش‌سوزی، میلیون‌ها تومان خسارت دید .
عکس که پس از فروکش کردن شعله‌های آتش تهیه شده است گوشه‌ای از وسعت حریق را نشان می دهد .

عکس از خبرنگار عکاس روزنامه اطلاعات درقوچان

٤ آتش سوزی در تهران

شب گذشته چهار مورد آتش‌سوزی در چهار نقطه تهران بوقوع‌پیوست که‌طی آن ۳ نفر مجروح شدند.

ساعت ۱۸٫۱۰ دقیقه بعد از ظهرروز گذشته یکخانه واقع در سوسن‌آب ابتدای خیابان تاج به علت رهاشدن گاز دچار حریق شد و ۳ نفر از ساکنین آن به نام لیلی ـ فاطمه و ابراهیم دچار سوختگی شدند که‌به بیمارستان انتقال یافتند و تحت معالجه و درمان‌قرار گرفتند .این حریق توسط مامورین ایستگاه ۲ آتش‌نشانی اطفاء شد.

پست برق میدان‌شاهپور و بازارچه قوام‌الدوله نیز شب گذشته به‌علت نامعلومی دچار حریق شد که مامورین ایستگاه ۱ آتش‌نشانی با عملیات دستی موفق به اطفاء آن شدند.

یک چهار دیواری در خیابان شاهرضا چهارراه گرگان بعلت بی‌احتیاطی‌یک عابر و همچنین پشت موتورخانه منزل اوین واقع در پارکوی بعلت‌عمدی‌آتش گرفت که توسط مامورین ایستگاههای ۲ و ٦ خموش شد .

با نظارت دولت خانه های شرکت واوان تکمیل میشود

دولت راسا نظارت براحداث واوان را بعهده گرفت .

واحد های مسکونی شرکت این واحد ها پس از تکمیل به متقاضیان واگذار میشود. چنانچه خریداران از خرید خانه های این شرکت منصرف شده باشند پیش پرداخت آنان با احتساب بهره متعلقه‌به‌آنان مسترد میشود .

این تصمیم امروز طی‌اطلاعیه از جانب وزارت مسکن و شهر سازی رسما بشرح زیر اعلام شد :

براساس تصمیمات متخذه از جانب دولت ، براساس ضوابط قانونی مقرر گردید واحدهای مسکونی‌پیش‌خرید شده از جانب شرکت واوان با نظارت وزارت مسکن‌وشهر سازی تکمیل و در اختیار متقاضیان گذاشته شود .ضمنا چنانچه افرادی از خریدخانه هاانصراف حاصل نموده‌باشند پیش پرداخت آنان بااحتساب بهره مذکور قرارداد مسترد خواهد شد .

طلا کیلوئی ۷ هزار ریال گران شد

نوسان قیمت طلا در بازارهای جهانی امروزنیز ادامه داشت و براساس آخرین قیمت ها ، ارزش هر اونس طلا با ۳ دلار افزایش به ۲۰۲٫۸۰ دلار رسید.

قیمت هر اونس طلاقبلا با ۷ دلار کاهش از ۲۰۵ به ۱۹۸ دلار تنزل کرده‌بود ولی این قیمت ثبات نداشت و مجددا ترقی کرد.

بدنبال این تغییر بانک‌ملی ایران امروز قیمت‌شمش‌طلا را ۷ هزار ریال افزایش‌داد و قیمت شمش طلا ر ٤۹ هزار و ٤۰۰ ریال‌تعیین کرد.

بانک ملی تاکنون تغییری در قیمت مسکوک نداده و سکه کماکان براساس قیمت های قبلی فروخته میشود.

گزارش خبرگزاریها از بورس‌های جهان نشان می دهد بعلت بالا رفتن ارزش دلار، قیمت طلا تنزل کرده است.

براساس این گزارشات دیروز در زوریخ هر اونس طلا برای نخستین بار در هفته‌های اخیر به ۱۹۸٫۸۷۵ دلار فروخته شد.

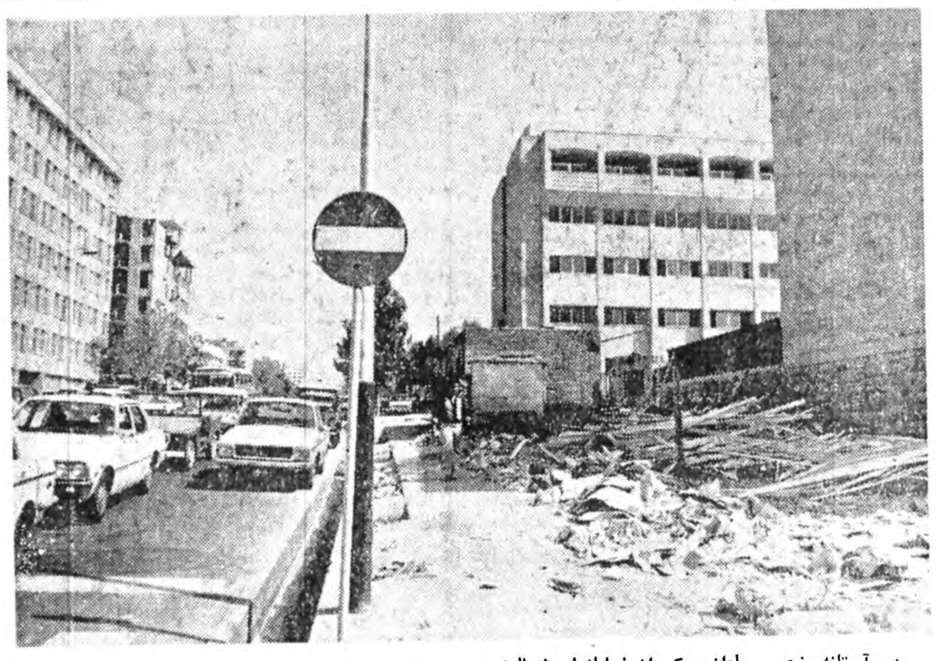

در آستانه پنجمین ماه‌از شروع این‌ساختمان درشمال شرقی چهارراه روزولت ، تخت‌طاووس، همچنان‌خاک و خاشاک در پیاده‌روها ، نشانه کامل نشدن ساختمان است. حال آنکه نگاهی به ظاهر بنا نشان می‌دهد کار پایان گرفته و حتی مشاطه‌گری ساختمان نیز تمام شده است .

اما بی‌توجهی مالک و معمار و کارگر ، پیاده‌روی یکی از خیابانهای شمال‌شهر را به این شکل زشت‌و آشفته درآورده است . چه کسی در این میان مقصر است؟ مالک، کارگران، شهرداری، یا مردمی که صدایشان در این قبیل موارد، درنمی‌آید. وگرنه نقرمداغ کردن باعث و بانی کار فقط یک لحظه کار دارد . باید وادارش کرد ، با دستهای مبارک آشغال و خاک و چوبرا برگیرد.

دانشگاه ملی ایران

پذیرش دانشجو برای آموزشگاه عالی بهداشت دهان و دندان
درصفحه ۳۲

اطلاعیه صنف اغذیه فروشان پایتخت

باطلاع کلیه اعضاء وابسته میرساند چون قریبا انتخابات اتحادیه های صنفی انجام خواهد شد وشرایط شرکت در انتخابات داشتن پروانه‌و کارت عضویت‌میباشد لذاافرادشاغل‌فاقدپروانه کسب باداشتن مدارك ظرف یکهفته جهت انجام کار خود باتحادیه مربوطه مراجعه نمایند وافراد عضو در مورد انتخابات حتما کارت عضویت‌خود را همراه داشته باشند.

از طرف هیئت مدیره اتحادیه صنف اغذیه فروشان پایتخت ـعزیز طهماسبان آزاد

دانشگاه ملی ایران

پذیرش دانشجو برای دوره های فوق لیسانس دانشکده علوم زمین در سال تحصیلی ۳۸ـ۲۵۳۷
شرح در صفحه ۹

اطلاعیه شرکت سهامی نوسازی وعمران تهران

سالروز شهادت مولای‌متقیان، امیر مومنان ، حضرت‌علی‌بن‌ابیطالب علیه‌السلام‌را به‌پیشگاه مقدس‌حضرت امام‌زمان عجل‌الله تعالی‌فرجه‌الشریف تسلیت عرض نموده و به اطلاع‌عموم می‌رساندکه بزرگترین مجموعه‌مذهبی درشمال‌شهرک‌اکباتان (بالای‌اتوبان) تاسیس خواهد شد .

این مجموعه در زمینی به‌مساحت چهارهزار متر مربع‌و شامل شبستان برگزاری مجالس دینی و فریضه‌نماز ، تالار اجتماعات ، کتابخانه ، قرائت‌خانه ، کلاس رایگان آموزش مسائل مذهبی ، درمانگاه، مهمانسرا، صندوق خیریه و قرض‌الحسنه خواهد بود .

مقدمات کار و نقشه های مربوط، آماده شده و اولین سنك بنای آن‌طی مراسمی خاص در روز عید غدیر نصب خواهد شد .

انجمن چشم پزشکی ایران

برابر آئین‌نامه انجمن درتاریخ جمعه چهاردهم‌مهرماه ۲۵۳۷ در ساعت ۹صبح مجمع عمومی انجمن چشم پزشکی برای انتخاب هیئت‌مدیره جدید درمحل نظام پزشکی ایران «خیابان حافظ کوچه شیرین» تشکیل میشود. حضورهمکاران محترم باکارت نظام پزشکی ورود آزاد است .

دبیر کل انجمن چشم پزشکی ایران

۳ معاون وزیر مشاور و رئیس سازمان‌برنامه و بودجه معرفی شدند .

شاهنشاه: سازمان برنامه باید بصورت ستاد برنامه‌ریزی عمل کند

حمید اسکندانی

فریدون نصرتی

فریدون ناصری

شاهنشاه آریامهر عصر دیروز مرتضی صالحی وزیر مشاور و رئیس سازمان برنامه وبودجه را در کاخ سعدآباد بحضور پذیرفتند.

دراین شرفیابی که ساعت۱۸ در کاخ سعدآباد صورت گرفت، وزیر مشاور و رئیس سازمان برنامه وبودجه فریدون ناصری را بسمت معاون طرح وبودجه، حمید اسکندانی رابسمت معاون نظارت و فریدون نصرتی را بسمت معاون مالی واداری سازمان برنامه و بودجه بهپیشگاه شاهنشاه معرفی کرد.

مرتضی صالحی در پایان این شرفیابی گفت: شاهنشاه آریامهر در شرفیابی امروز اوامری در باره اجرای طرح عدم تمرکز صادر فرمودند و تاکید کردند که هدفهای عدم تمرکز واستانی کردن برنامه‌ها باید دنبال شود و سازمان برنامه و بودجه بصورت‌ستاد برنامه‌ریزی بوظایف خودعمل کند.

شاهنشاه همچنین تاکیدفرمودند که برنامه‌های میان مدت بایددر قالب برنامه‌های دراز مدت‌تهیه واجرا شود و بطور کلی‌برنامه های کوتاه مدت میان مدت و دراز مدت هماهنگی داشته‌باشد وسازمان برنامه وبودجه در کار نظارت بر طرحهای‌عمرانی باکمیسیون شاهنشاهی همکاری وهماهنگی کند.

شاهنشاه آریامهر فرمودند در تنظیم برنامه‌های عمرانی نه‌تنها منابع مالی ـ بلکه منابع انسانی واجرائی نیز بایدمورد توجه قرار گیرد و هر طرح عمرانی با توجه به همه این جوانب تهیه و اجرا گردد.

شرح‌حال معاونان جدید

فریدون ناصری معاون جدید طرح و بودجه سازمان برنامه وبودجه دارای درجه لیسانس از دانشکده حقوق و علوم سیاسی و اقتصادی دانشگاه تهران- دکترای حقوق و علوم اقتصادی از دانشگاه تولوز فرانسه و تخصص در دوره های تهیه بودجه برنامه‌ای و مسائل اقتصادی از امریکا است.

ناصری پیش از این دربست های سرپرست گروه تحقیقات اقتصادی دانشگاه تهران ـ کارشناس برنامه و بودجه ـ مستشار اقتصادی سفارت شاهنشاهی ایران در واشنگتن- مدیر کل اشتغال وزارت کار- معاون طرح‌ها و بررسیهای وزارت کار ـ معاون نیروی انسانی وزارت کار انجام‌وظیفه کرده است.

آخرین سمت وی دروزارت کار معاون امور پارلمانی و هماهنگی و نظارت وزارت‌کار وامور اجتماعی بود.

حمید اسکندانی فارغ‌التحصیل دانشکده حقوق دانشگاه تهران است. وی در پستهای مسئول امور حقوقی سازمان بیمه‌های اجتماعی و کارشناس تهیه و تنظیم آئین‌نامه‌های قانون کار وکارشناس بودجه در وزارت دارائی انجام وظیفه کرده‌است.

آخرین سمت اسکندانی رئیس کمیته امور اجتماعی معاونت بودجه سازمان برنامه بود.

وی در هیئت امنای مدرسه عالی بازرگانی و هیئت اجرائی سازمان ملی پرورش استعداد های درخشان نیز عضویت دارند.

فریدون نصرتی لیسانس از دانشگاه تهران است و دوره های برنامه‌ریزی و توسعه صنعتی را در امریکا گذرانده است.

وی در سازمان برنامه وبودجه در سمت‌های مدیر امور شرکت های دولتی ـ مدیر امور عمومی و دفاعی و معاون‌دفتر مرکزی بودجه انجام وظیفه کرده است.

آخرین سمت وی مشاور وزیر و سرپرست کمیته شرکت های دولتی بوده است.

BOC

اطلاعیه

شرکت بریتیش‌اکسیژن‌انگلستان باطلاع‌عموم مشتریان محترم میرساند:

شرکت بازرگانی جوش و اکسیژن ایران
(سهامی خاص)

نماینده انحصاری فروش و توزیع محصولات کارخانجات بی.او.سی میباشد.

شرکت جوش و اکسیژن ایران با سرمایه گذاری کارخانجات صنعتی ایران ناسیونال، بانک توسعه صنعتی و معدنی و بریتیش اکسیژن برای تولید انواع الکترود و ماشین آلات جوشکاری در استان خراسان (مشهد) تشکیل گردیده است.

ـ متخصصین فنی بی.او.سی درمحل شرکت واقع در:

میدان ۲۵ شهریور ـ خیابان غفاری پلاک ۲/۳۶
تلفنهای ۸۲۵۲۸۲ ـ ۸۳۴۲۶۰

آماده راهنمائی و توضیحات لازمه درمورد جوشکاری و برش و سایر پرسشهای مربوطه میباشد.

شرکت بازرگانی جوش و اکسیژن ایران
(سهامی خاص)

اینشرکت نمایندگی انحصاری فرآورده‌های شرکت بریتیش اکسیژن. را دارا میباشد.

انواع الکترودها و ماشین آلات مشروحه زیر را برای فروش در اختیار مشتریان عزیز میگذارد:

۱ـ مشعلهای برشکاری دستی
۲ـ رگولاتورهای اکسیژن واستیلن سره های برشکاری
۳ـ ترانسفورماتورهای جوشکاری
۴ـ وسائل جوشکاری باگاز محافظ
۵ـ وسائل جوشکاری باگاز محافظ آرگن
۶ـ ماشینهای لوله بری گازی
۷ـ ماشینهای برشکاری الگوئی
۸ـ ماشینهای برشکار پروفیل
۹ـ انواع الکترود برای جوشکاری آهنهای ساختمانی و صنعتی
۱۰ـ انواع الکترود برای پوشش سخت فلزات
۱۱ـ انواع الکترود برای جوشکاری فولاد خشکه
۱۲ـ الکترود برای جوشکاری فولادزنگ نزن
۱۳ـ الکترود برای جوشکاری چدن، آلومنیم، مس، برنج
۱۴ـ مفتول جوشکاری و جوشکاری های خودکار
۱۵ـ انواع پودر خمیر جوشکاری «روانساز»

از جنابعالی دعوت می نمائیم که از نمایشگاه محصولات ماواقع در:

میدان ۲۵ شهریور ـ خیابان غفاری پلاک ۲/۳۶
تلفنهای ۸۲۵۲۸۲ـ۸۳۴۲۶۰ بازدید فرمائید.

دنیای ورزش روزهای شنبه منتشر میشود