بلیتهای راه‌آهن ایران‌را
از ایران تور
خریداری فرمائید

اطلاعات

سال‌سیزدهم - شماره ۳۷۹۳ | یك شنبه دوازدهم فروردین ماه ۱۳۱۸ | تك شماره ۵۰ دینار

تلگراف از قاهره

۱۱ فروردین (اول آوریل)

برنامه تشریفات باشکوه مشایعت

روز دوشنبه موکب مسعود از قاهره بطرف ایران

عزیمت مینماید

آرایش ایستگاه قاهره و چراغانی پرت سعید

مهمانی سفیر کبیر ایران در کاخ زعفران

تهران - اطلاعات کپیه روزنامه‌ها

برای روزحرکت موکب‌مسعود علیاحضرت ملکه‌نازلی‌و والاحضرت‌همایون ولایتعهد ووالاحضرت شاهزاده خانم فوزیه و سایر والاحضرت شاهزاده خانمها تشریفات باشکوهی فراهم و برنامه‌مفصلی تنظیم گردیده و ایستگاه‌قاهره بهترین‌طرزی آرایش وتزیین گردیده است .

در ایستگاه قاهره

روز دوشنبه بامدادان که هنگام حرکت موکب مبارك‌است مطابق برنامه از صبح زودکلیه شاهزادگان وبیلها وبزرگان مصر وهمچنین‌روسای مجلسین با لباس تمام رسمی در ایستگاه حضور خواهند یافت .

تشریف فرمائی

ساعت‌نه و نیم‌والاحضرت‌شاهزاده محمدعلی ولیعهد مصر و پنج دقیقه بعد والاحضرت همایون ولایتعهد تشریف فرمای ایستگاه خواهند شد وپس از چند لحظه علیاحضرت ملکه‌نازلی باوالاحضرت شاهزاده خانم فوزیه و والاحضرت شاهزاده خانم فائزه ووالاحضرت‌شاهزاده‌خانم فائقه و والاحضرت شاهزاده‌خانم‌فتحیه وهمراهان‌مخصوص تشریف‌فرمای ایستگاه خواهند شد .

ساعت ۹ و پنجاه دقیقه اعلیحضرت ملك بایستگاه نزول‌اجلال میفرمایند وپس از انجام‌آئین تودیع قطار مخصوص عازم پرت سعید خواهد شد وپس از دوساعت ونیم وارد پرت‌سعید میگردد .

در پرت سعید بطوری که اطلاع میرسد تدارك جشن مفصلی دیده شده وتمام شهررا آئین بسته و آرایش نموده‌اند و مردم با کمال بیصبری انتظار تشریف فرمائی و زیارت داماد جوانبخت و کامکار مصر و عروس ارجمند وعالیمقام ایران را دارند .

ناهار درکشتی

روز دوشنبه ناهار در کشتی صرف‌خواهد شد و بعد ازظهر کشتی در میان تشریفات وشکوه فراوان از کانال سوئز عبور وبطرف آبهای‌دریای سرخ واقیانوس هند رهسپار میگردد.

میهمانی سفیرکبیر دولت شاهنشاهی ایران

امروز ظهر بنا بدعوت جناب آقای بهمن سفیر کبیر دولت شاهنشاهی ایران ملتزمین‌رکاب و جناب آقای وزیر کشاورزی مصرو مامورین‌عالی وزارت کشاورزی‌ورئیس موزه کشاورزی‌وکارمندان سفارت ناهار درکاخ زعفران میهمان آقای سفیر کبیر بودند.

این میهمانی بمناسبت بازدید موزه‌ونمایشگاه فلاحتی ازطرف آقای سفیر کبیر داده شدوغذاهای ایرانی برای مدعوین تدارك دیده شده بود .

مسعودی

میدان جلوی کاخ سلطنتی عابدین

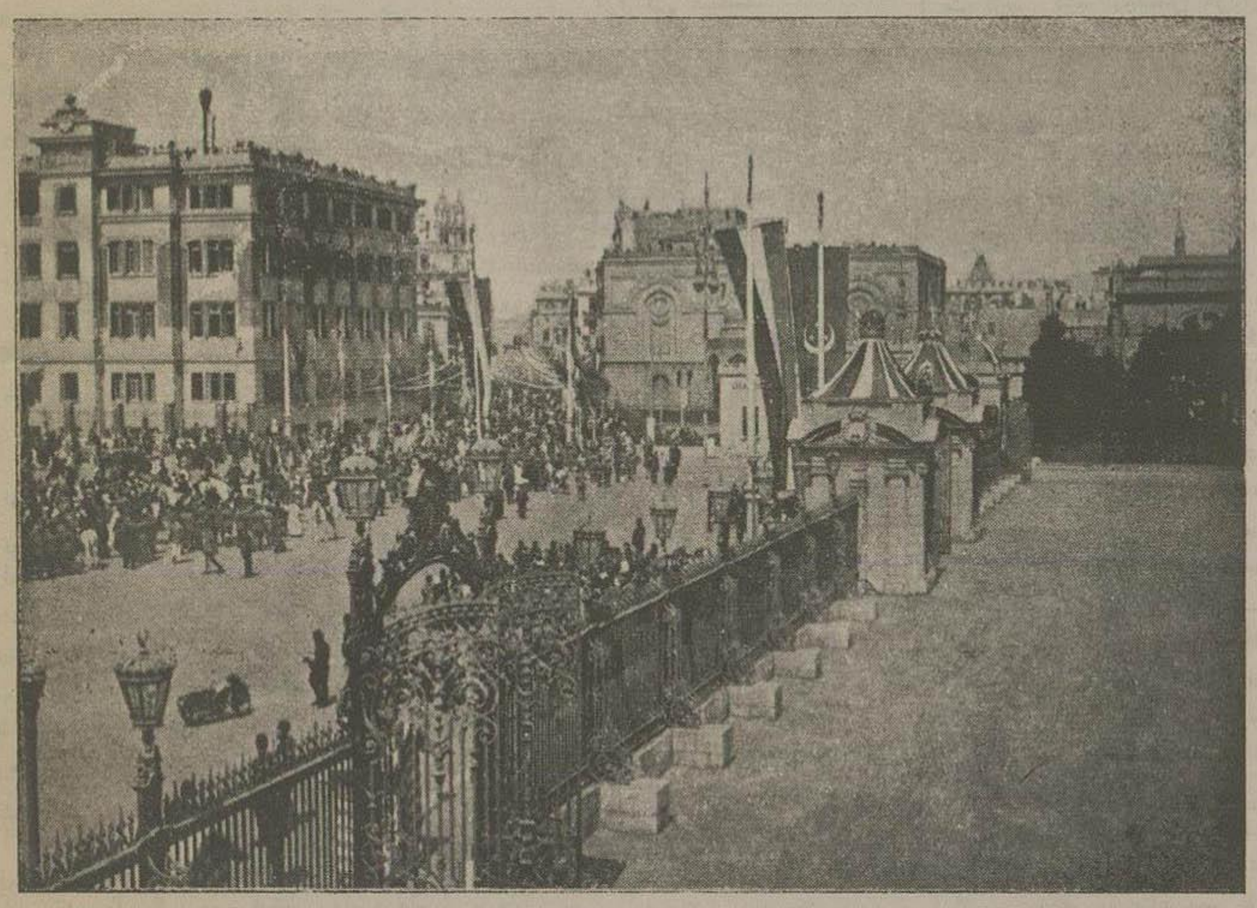

در میدان جلوی کاخ عابدین پیش از رسیدن موکب کاروان گل در روز ۲۴ اسفند جمعیت زیادی از دحام کرده بودند وعکس بالا یك سمت از میدان مزبور را نشان میدهد

۱۳۳ هزار نوآموز سالمند

در آموزشگاههای شبانه

آماری که اخیرا راجع بشماره نوآموزان آموزشگاههای‌سالمندان نشر گردید شماره نوآموزان مذکور را در ماه بهمن ۱۳۱۷ بیش از یکصد وسی وسه هزار نشان میداد وهرگاه مراجعه باماار دو سال پیش آموزشگاههای سالمندان بنمائیم می بینیم در سال اول در پایان سال تحصیلی شماره نوآموزان سالمنددر آموزشگاههای شبانه ۹۳هزار ودر سال دوم در آخر سال تحصیلی شماره آن ها بالغ بر ۱۲۴ هزار نوآموز بوده است و از این مقایسه روشن این نتیجه حاصل میگردد که هنوز چهار ماه باخر سال تحصیلی ۱۳۱۷ باقی مانده شماره نو آموزان نسبت بسال دوم تاسیس آموزشگاههای اکابر نه هزار ونسبت بسال اول چهل هزار نفر افزوده شده است . وازاین نتیجه روشن نتیجهٔ روشنتر دیگری بدست میاید و آن میزان پیشرفت وتوسعه تعلیمات در تودهٔ بیسواد و افراد سالمنداست که در سایه توجهات عالی‌پیشوای معظم کشور حاصل شده و افراد بیسواد از نعمت دانش‌آموزی وخوان‌معرفت ودانائی‌بخوبی برخوردار گردیده اند .

این ارقام ذرشت که سال‌بسال بر درشتی وبرجستگی آن‌افزوده میشود صفحه درخشان‌دیگری ازترقی فرهنك عمومی کشور است و نشان میدهد که توجه وعنایت تاجدار معظم کشور وپدرمهربان ایرانیان دربارهٔ فرزندان خود عام‌میباشد ووزارت فرهنك‌وادارهٔ‌آموزش سالمندان وانجمن‌های‌راهنمائی وتشویق افراد بیسواد درشهرستانها و آموزگاران آموزشگاههای شبانه وتمام اشخاص وافرادی که‌در این‌راه کام برداشته وافراد بیسواد را که ازبینائی عقل‌وخرد محروم بوده‌اند باین کانونهای فروزان‌و روشن یعنی آموزشگاههای شبانه راهنمائی نموده اند هریك بسهم‌خود خدمت کرده اند وتوسعه و پیشرفت این مقصود عالی ومقدس‌را سبب‌نیکبختی برادران بیسواد خود دانسته اند و ازاین اسباب سعادت وخوشبختی که بنابامر مطاع شاهنشاه کشور بجهة بیسوادان ایجاد گردیده‌است بیسوادان‌رابهرمند نموده اند .

اکنون که قریب سه‌سال ازتاریخ تاسیس آموزشگاههای شبانه میگذرد نتیجهٔ اینکار ازهمان سال اول‌بصورت برجسته آشکار گردید وسال‌بسال نتایج بهتر وتیکوتری بدست آمده‌است وهر سال گروه گروه افراد باسواد از این آموزشگاههای شبانه بیرون میایند .

اینکه که ازنعمت سواد داشتن برخوردار گردیده اند از هر کس بیشتر سپاسگزار موجد این نعمت بزرك هستند و آنها که در این راه خدمت کرده اند بیش از هر کس احساس‌آرامش وسرور وجدانی مینمایند وموجد ومؤسس عالی‌مقام این اساس را قلبا میستایند . تا کسی وارد در کار وعمل نباشد ورنج آموزش وتربیت فردی از افراد را عهده دار نشده باشد از ارزش واهمیت اینکار چنانکه باید بیخبر است شاید هیچ‌عمل و کاری مشکلتر ودشوار تر از تربیت افراد یکقوم وجماعت نباشد وآن عظمت وبزرگواری که جزء صفات مشخصه پیشوایان ومصلحین بزرك است در انجام همین گونه کارهای دشوار ومشکل میباشد وآنها درپرتو فکر و اندیشه عالی ورسای خود ملت وقوم خود را بطریق سعادت رهنمون‌میشوند

تربیت وآموزش افراد بیسواد و سالمندان در شمار همین گونه کارهای بزرك است و شبهه ندارد که اینگروه ۱۳۳۰۰۰ نفری درظی یکی دوسال که در آموزشگاههای‌اکابر میگذرانندوارد حیات جدیدی شده ومعنای زندگی‌را درك‌میکنند واز صمیم قلب ذات مقدس شاهنشاه کشور راکه موجد این زندگی نو وسعادت ونیکبختی آن ها گردیده است ستایش وپرستش مینمایند.

در تالار دارالفنون

پرورش افکار

ابتکار

سخنرانی آقای‌دکتر شفق استاد دانشسرای عالی

ششمین جلسه سخنرانی پرورش افکار روز پنجشنبه نهم فروردین با حضور چند نفر از آقایان وزیران و جمع کثیری از محترمین و دانشجویان در تالار دارالفنون تشکیل گردید و آقای دکتر شفق سخنرانی جالب توجهی بشرح زیردر اطراف موضوع «ابتکار» نمودند

«ابتکار در لغت عرب بمعنی تازگی و پیش دستی است و دراصطلاح یعنی کار تازه وفکرتازه کردن . مبتکر کسی است که‌در پندار یا گفتار یا کردار طرحی نو بمیان آورد و کسی در این باب براوپیشی نجسته‌باشد و درزبان های خارجی (اینی سیاتیف) و (اوریزینالیته» نامند

پس مقصودآوردن چیزتازه ای است خواه آن چیز نظری‌باشد مانند فکرو قاعده و قانون تازه خواه عملی‌باشد مانند ماشین یاساختمان یارسم وهنر یا رفتار و گفتار تازه تازگی‌هم در حقیقت بردو نوع است یکی‌آن که اجزاء چیز تازه از قدیم دردست باشد وشخصی ترکیبی نودرست کند دیگر آنکه در اجزاء هم تازگی بمیان آورد مثلا ممکن است مهندسی بامصالح معمولی که در دست است ازسیمان‌وسنك وساروج و آجرساختمانی جدید که خصوصیت داشته باشد بوجود آورد و ممکن هم هست گذشته از ساختمان جدید اجزاء ومواد جدید هم پیدا کند که مثلا دوام‌یامقاومتش بیشتر باشد . بدیهی‌است که قوه ابتکار درشق‌دوم بیشتر است

البته ابتکار بمعنی خلق صرف از عدم نیست فکر انسان هرچه هم خالق باشد بازبحکم ارث وتجربه از اول بچه گی از دیگران یاد می گیرد ومی آموزد وازاین‌لحاظاست گفته اند که‌چیز تازه در جهان نیست

شاید اغلب علوم و صنایع جدید عصرمارا دانشمندان قدیم ازچین وهند وایران ومصر ویونان بطور مبهم واشاره پی برده ومتذکر شده اند و امثال افلاطون و ارسطو بدون اینکه خود بدانند پیشگوئی کرده اند

فکر آن سببش یکی است واز مبداءدر کار بوده است وکارش سری است عظیم و شاید فرق فکر های امروز ازفکر های اعصارابتدائی بشر فرق اجمال‌وتفصیل باشد یعنی هرآنچه‌امروز در نظر وعمل بسط یافته وظهور کرده آنوقت‌در بوته اجمال وعالم خفاء بوده ولی در جوهرهمان فکر ابتدائی پنهان بوده که بطول اعصار وادوار انبساط و کمال پیدا کرده . نهایت اینکه این انبساط و تکامل در میان اقوامی کندتر ودر میان اقوام دیگر تندتر بوده . یعنی قومی قوه ابتکار وتحول وتازگی بیشتر از قومی دیگر داشته‌اند

مقابل ابتکار تقلید است . تقلید عبارت است از اینکه شخصی خواه درنظر وخواه درعمل کار دیگران رابعینه تکرار کند وچیزی ازخودبران نیفزاید البته همین عمل درجات زیاد دارد وپائین درجهٔ تقلید مال حیوانات است که هیچ تغییری از خود درآنچه یاد گرفته‌اند نمی‌توانند بدهند وبعد وحشیان و طبقات عامه است که در مرحله تقلید می‌مانند ولی نهایت چون فکر بشر جوان است مانند حیوان راکد نمیماند وهرقوم درضمن تقلید بحکم ناموس فطرت خواه ناخواه ابتکاری ولو نامحسوس بکار میبرد . . نباید تصور نمود تقلید بطورکلی بد است اگر بدبود جزو خود منظومه خلقت نبود . تقلید اساس زندگی‌است‌انسان‌ازاولین روزهای عمر تمام اطوار وسکنات وحرکات‌وزبان وطرز سخن گفتن وراه رفتن و فکر کردن را از دیگران بتقلید یاد میگیرد واگر فردیرا در نقطهٔ مجرد ودور از شر بزرك گردانیم هیچ‌یك ازخواص بشری حتی زبان دراو پدید نخواهد بود و تنها صورت انسان خواهد داشت . اگر بنا بود هرفرد تمام خواص انسانی بنوبهٔ خود ازسر گرفته بابتکار بوجود آرد . پس تقلید وپیروی از عالم محیط برای‌فرد مهم‌وضروریست .

بقیه‌در صفحه دوم

آگهی

اداره برق احتیاج چند نفر مهندس برق و ماشین دارای تصدیق از خارجه وچند نفر استاد کار دارای تصدیق از دانشکده فنی یا هنرستان صنعتی دارد . داوطلبان میتوانند بااسناد ومدارك خود باداره برق مراجعه نمایند.

شماره ۳۴۵ آ- ۲۲۰ ۲-۳ اداره برق

مهمانسرای دربند در شمیران

از اول فروردین امسال تحت نظر ایران تور دائر مراجعین و مسافرین محترم میتوانند مطمئن باشند که همه گونه وسائل آسایش در آنجا فراهم است .

آ - ۱۴۶ ۳ - ۵

روز سیزده‌عید کجا میروید؟

که بهتر از مهمانسرای دربند باشد ازکسترآن تمام روز دائر وشمارا مسرور وشاد میسازد

آ- ۱۴۷ ۳-۳

الکتریکی شعا

تزیینات الکتریکی طاق های نصرت را بالامپ وسرپیچ ونصب آن قیمت مناسب و بطور مقاطعه قبول مینماید ادرس لاله زار

آ- ۲۱۷ ۲ — ۴

بانوان شیك‌پوش

دستکشهای نوظهور ما تماشائی است

(گرو کدیل) (جیر) (پوست‌مار) (شورو)

با رنگهای مختلف **افق لاله‌زار**

آ-۱۹۹ ۳ — ۴

فروش باغ

یکباغ واقع در شمیران (محمودیه) که زمین آن ۱۵۰ هزار ذرع و دارای آب جاری میباشدقطعه‌قطعه و همچنین بطورکلی بفروش‌می‌رسد طالبین تلفن شماره ۵۰۷۳ مراجعه فرمایند

آ-۲۰۹ ۲-۳

آگهی

ثبت کل بیکنفر ماشین نویس‌لاتین‌نیازمند است کسانیکه واجد شرایط هستند بکار گزینی ثبت کل مراجعه نمایند . شماره ۶۵۴

آ- ۲۵۲ ۱-۳ **کارگزین ثبت کل**

خبرهای داخلی

آئین نامه فیلم برداری

عکس‌برداری – نقاشی وطراحی

هیئت وزراء درجلسه ۱۹ اردیبهشت ماه ۱۳۱۷ نظر بپیشنهاد شماره ج-۱۰۶۸۷/۱۵۰ ۶ اردیبهشت ۱۳۱۷ وزارت داخله آئین نامه فیلمبرداری – عکس برداری – نقاشی – طراحی را که سیزده ماده ویك تبصره است بشرح ذیل تصویب نمودند.

فصل اول فیلم برداری

ماده ۱ – بنگاه‌ها وشرکتهای داخلی و خارجی ویا اشخاص دیگر اعم از اتباع داخله‌و خارجه که بادستگاه های فیلمبرداری (سینما – تو گرافی) قصد برداشتن‌فیلم در کشور شاهنشاهی داشته باشند باید قبلا تقاضانامه خودرا باداره کل شهربانی تسلیم وپس از اخذپروانه درمعیت‌وبانظارت مامورین مربوطه فیلمبرداری نمایند.

ماده ۲ - کلیه دستگاههای فیلم‌برداری که همراه مسافر وارد مرز میشوند باید توسط گمرك مرزی سرب شده و تحویل خود مسافر گردد که همراه خود بمرکز یادرصورت تمایل بهرنقطه که ادارات شهربانی و گمرك دائر است برده وپس‌از تحصیل پروانه شهربانی محل وانجام مقررات گمرك سرب را برداشته وطبق‌ماده یك مبادرت‌بفیلمبرداری نماید. گمرك مرز مکلف است نوع و مشخصات ونمره سند گمرکی ودستگاهی را که سرب شده وتحویل مسافر مینماید در گذرنامه او قید کند.

ماده ۳- اداره گمرك موظف‌است دستگاه هائی را که بطور کالا وارد ایران میشوند پس ازانجام آئین گمرکی بدون ارائه پروانه فیلم برداری‌رسیده از شهربانی‌تسلیم صاحب آن نمایند

ماده٤ – پس ازانجام فیلم برداری کلیه فیلمها باید برای معاینه تسلیم اداره کل شهربانی شود که پس ازبازرسی پروانه لازم صادر گردد وهیچگونه‌فیلمی که‌در کشورشاهنشاهی‌برداشته‌میشود بدون اجازه‌دادن‌اداره کل‌شهربانی‌نبایدازمرزخارج‌شود

ماده ٥ - کلیه دستگاههای فیلم برداری پس ازانجام امر درصورتیکه بخواهند از کشور آنها را خارج نمایند باید دوباره از طرف اداره گمرك خانه سرب‌شده وبصاحبش مسترد شود که با رعایت آئین گمرکی صادر نمایند

ماده ٦ – تقاضا کنندگان فیلمبرداری باید تقاضانامه خود را بضمیمه دوقطعه عکس خود با تصریح نام و نشان‌وشماره شناسنامه (شماره گذر نامه و پروانه اقامت اتباع خارجه درصورتیکه‌وارد یا مقیم کشور باشند) شغل و عنوان خود و منظور ازبرداشتن فیلم ونوع واندازه دستگاهها و نقاطی که فیلمبرداری خواهدنمود. تسلیم اداره کل‌شهربانی یا شهربانی محل بنمایند

فصل‌دوم عکس برداری – نقاشی – طراحی

ماده ۷ – کسی حق‌ندارد بدون داشتن پروانه اداره‌شهربانی ازمعابر – خیابان‌ها عمارت– باغهای ملی – دورنماها– و سایر مناظر – بنادر کشتی های‌تجارتی‌و کارخانجات ونما های‌ظاهری یاداخلی ابنیه و آثار تاریخی و مذهبی عکس برداری ونقاشی وطراحی بنماید برای ابنیه و آثار تاریخی‌ومذهبی‌موافقت‌قبلی‌وزارت‌معارف نیزلازم است

ماده ۸– تقاضا کنندگان عکس برداری ونقاشی وطراحی‌بایدقبلا تقاضانامه‌خودرا باتصریح نام‌ونشان و شماره شناسنامه یا دوعکس (نسبت باتباع خارجه شمارهٔ گذرنامه یا پروانه اقامت) باداره‌کل شهربانی یا شهربانی های‌محل تسلیم‌دارند تا پروانه صادر گردد.

ماده ۹– پروانه عکاسی جهانگردان را قنسولگریهای دولت شاهنشاهی در خارجه صادر وبان‌ها تسلیم‌مینمایند و هرگاه جهانگردی درموقع ورود فاقد پروانه مزبور باشد با مراجعه باولین شهربانی‌خط‌سیرخود میتواندپروانه‌لازمه‌راتحصیل‌نماید.

فصل سوم ممنوعات

ماده ۱۰– فیلم برداری وعکس برداری ونقاشی و طراحی از قلاع و استحکامات و مواقع وبنگاههای ارتشی ومتعلقات آن‌مطلقا ممنوع‌است

ماده ۱۱ – فیلم برداری وعکس‌برداری ونقاشی وطراحی ازآنچه برخلاف مصالح‌وحیثیات وشئون کشوری استمطلقا ممنوع‌میباشد.

ماده ۱۲– فیلم برداری و عکس برداری ونقاشی وطراحی بوسیله هواپیما موکول باجازه مخصوص هیئت‌وزراء است.

ماده ۱۳– فقط نسبت بمامورین سیاسی خارجی صدور پروانه منوط بتقاضای رئیس‌ماموریت سیاسی ازمجرای وزارتخارجه خواهدبود.

تبصره – متخلفین از مقررات این آئین نامه طبق ماده ۲۷٦ قانون مجازات عمومی تعقیب خواهندشد.

ورود بتهران

جناب آقای حکمت‌وزیر کشور که‌بصفحات غرب مسافرت کرده بودند ساعت ۸ بعد ازظهر دیروز بتهران وارد شدند.

تهران آماده برپا کردن جشن بزرگی میباشد

اهالی‌تهران ازچندی پیش‌برای برپا کردن جشن‌بزرگی بافتخار جشن‌عروسی والاحضرت‌همایون ولایتعهد محبوب وجوانبخت خود بجدیت و کوشش پرداخته اند.

اکنون در تمام خیابان هائی که محل عبور موکب شاهنشاه‌زاده محبوب وعروس والاتبار ایران است قدم بقدم طاق نصرتهای بزرك وزیبا برپاشده وشب وروز مهندس وبناء ومعمار مشغول کارندوهرقدر بروزبزرك ۲٦ فروردین‌یعنی‌روزیکه دیده‌مردم‌پایتخت‌ازدیدارشاهنشاه زاده‌برومند وعروس عالی مقام و ارجمند ایران روشن خواهد شد نزدیك می شویم بر این سعی و تکایو افزوده می شود.

درتزئین وآرایش میدان‌سپه بیش‌از هرجا کوشش میشود اینك علاوه برشش طاق نصرت معظمی که درابتدای ٦ خیابان که‌بمیدان اتصال‌دارد برپا گردیده درمقابل‌عمارت‌شهربانی نیز ۷ دهنه که دارای پایه های مربع مستطیل وبالای آن‌بشکل نیم‌دایره میباشد شروع بساختمان نمودند.

از این ۷ دهنه طول دو دهنه دوطرف٤متر ودو دهنه بعد ٤٫٥ متر ودهنه مقابل شهربانی ٥ مترمیباشد.

در طول پایه بفاصله یك متر از زمین گچ‌کاری میشود وبقیه آن برنك طلای سفید و برجم ایران نقاشی شده وباچراغهای برق آرایش میگردد بطوریکه هنگام شب درخشندگی دارد طرح این بنارا آقای مهندس کیوان تنظیم نموده‌اند

در دو گوشه اطراف شهرداری مشغول ساختمان دوبرجی بشکل کثیرالاضلاع شده‌اند (۸ ضلعی) نمای خارجی این برجها گچ‌بری میشود وبطوری ساخته میشود که چراغهائی که درپشت آن نصب میشود درشب روشن و جلوه مخصوصی مینمایند – مهندس این ساختمان نیز آقای‌رحیمزاده میباشد درمقابل بنگاه دوائی سپه نیز ستونهائیکه بفاصله سه متر ساخته میشود (۱۱ ستون) بنا گردیده که درجلوی بنگاه دوائی سپه یك نیمدایره ایجاد مینماید فاصله این ستونها قوسهای چراغ‌برق ونوارهای گل کشیده میشود وستونهارانیز به‌بهترین طرزی گچ‌بری‌مینمایندوازدوطرف دوپیچك از گچ درست می‌شود آقای عزیزالله خداداد معمار این بناست.

گشایش هنرستان هنر پیشگی

ساعت ۷ بعد از ظهر روز ٥شنبه نهم فروردین هنرستان هنر پیشگی گشایش یافت.

در ساعت‌مذکور درحالیکه کلیه‌هنرآموزان و کارکنان‌هنرستان حضور داشتند آقای علی‌نصر معاون وزارت‌پیشه و هنر و رئیس کمیسیون نمایش جلسه را افتتاح ویك ساعت وده دقیقه دراطراف امور هنرستان‌سخنرانی جامعی نمودند بدوا موضوع سازمان پرورش افکار و علت تاسیس هنرستان را تشریح نموده سپس در اطراف اهمیت‌هنر پیشگی مطالب جامعی اظهار داشته و بیانات‌خودرابانصیحت به هنرجویان و تذکرات اخلاقی خاتمه دادند.

بیانات ایشان درهنرجویان بسیار موثر و آنان را بوظیفهٔ که دارند بخوبی آشنا نمود.

فعلا ۹۳نفر برای‌یك ماه که دورهٔ‌آزمایش هنرستان خواهد بود مشغول فرا گرفتن معلومات لازم میشوند و پس از یك ماه کسانیکه درمسابقه مربوطه موفق شوند هنر جوی قطعی هنرستان خواهند بودو آقایان ذیل بسمت‌هنرآموزی‌هنرستان تعیین شده اند:

حبیب الله شهردار – دکتر مهدی نامدار سروان نصر سیاح – رفیع حالتی – نوشین – دریا بیگی – فروتن – بانواوژیك باغداساریان که تحت نظارت جناب آقای نصر مشغول خواهندشد

بعلاوه امور اداری هنرستان بوسیله‌آقای محمود بهرامی (منشی باشی) آقای احمددهقان آقای‌طوهاری– آقای شایکان انجام‌خواهد گرفت

برای هنرستان کتابخانهٔ در نظر گرفته شده که مشغول‌تهیه کتب آن خواهند بود ودر نظر است سوابق کلیه نویسندگان مخصوص تاتر– نمایش نامه‌ها و سوابق بازی کنندگان گردآوری و نگاهداری‌شود.

آمار موافقت نامه‌های صادره

جمع کل آمار موافقت نامه‌های صادره که از طرف وزارت بازرگانی برای ورود کالاهای خارجی باشخاص و بنگاهها داده شده در سال اقتصادی ۱۳۱۸-۱۷ تاآخر دیماه ۱۳۱۷ مبلغ ۳۳٫۹۲٦٫۹٤٥ ریال میباشد.

از این‌مبلغ ۱٤٫۷۷۰٫٥٥٥ریال مخصوص چای و٦٫۳۸۰٫٥٥٥ ریال برای رزین ولاستیك اتومبیل‌و۱٫۲۷٤٫٤۷٥ریال‌مخصوص اتومبیل‌سواری و ۱٫۱٦۳٫٦٥۰ریال برای فلزات قلع برنج‌روی ونیکل و۱٫۰۲٥٫۰٥۱ ریال برای شیشه‌آلات و بقیه مخصوص کالاهای دیگر بوده است.

توزیع‌لباس بین دانش آموزان بی‌بضاعت

مطابق معمول هرساله ازطرف دبیرستان اتحادازمحل اعانه‌هائیکه جمع‌شده ۳۳۰ دست‌لباس برای‌پسران و۱۲٥ دست برای دختران بی‌بضاعت تهیه‌شده وقرار است امروز ساعت٤ بعداز ظهربین آنها توزیع بشود.

میزان درجه حرارت

برطبق دستگاه ثبت آمار جویه دایره آمار شهرداری تهران‌روز ۱۱ فروردین‌ماه ۱۳۱۸ بقرار ذیل بوده است:

درجات حرارت

ساعت ۱۲ ظهر	۱۹٫
یك بعدازظهر	۲۰٫حداکثر
شش‌بعد ازظهر	۱۲٫٥۰
۱۲ نصف شب	٥٫٥۰ حداقل
حدمتوسط	۱٤٫۲٥ درجه سانتیگراد

درجات رطوبت

ساعت ۷صبح	۰٫٤۳
« ۱۲ظهر	۰٫۳۲
« ٦بعد ازظهر	۰٫٦۰
حدمتوسط	۰٫٤٥

در تالاردارالفنون — بقیه از صفحه‌اول

ابتکار

سخنرانی‌آقای دکتر شفق استاد دانشسرایعالی

ازطرف دیگرابتکارهم بسیار مهم است، ازخواص روح انسانی حرکت وتکامل است بنای آفرینش بسیر و تحول و تصاعد است اینست که بشر درعین تقلید ازمحیطش هرآن تازگیهائی‌هم بوجود می‌آورد ولو اینکه آن تازگیها جزئی و نامحسوس باشد، درواقع باید گفت تقلید صرف درعالم بشر حتی بین وحشیها هم ممکن نیست باشند، ممکن نیست یك‌وحشی در تمام حرکات وسکنات نسخه ثانی ومکرر پدر ومادرش باشد وبالطبع خصوصیاتی از خود خواهد داشت واین تغییر طبیعی که توان گفت یك‌نوع ابتکار فطری است جزو ناموس خلقت است. اگر تازگی و ابتکار نبود و تنها تقلید بود فکر بشر در یك مرحله منجمد و راکد میماند و انسان در همان مدارج بداوت متوقف میشد وتاامروز همانطوربود یعنی هنوز درغار زندگی میکرد و شمار جز به انگشتان یاد نبود و گوشت خام میخورد و پوست حیوان‌را هم پوشش خود قرار میداد وبرای رفتن از یك دهی به دیگر که آنسوی کوه باشد منتظر گذشتن‌زمستان‌وبند آمدن‌برف وباران‌میگشت چنانکه اشاره کردیم ابتکار درجات دارد ممکن است فطری و نامحسوس باشد وممکن هم هست بارز وقوی ظهور نماید وازاین لحاظ باید گفت هرملتی بدرجهٔ لیاقت وتمدن و فرهنك خود قوه ابتکار دارد وابتکار ملت های بی فرهنك بنسبت بدرجه صفراست. ملت‌های بزرك آنهائی هستند که هم‌جمعادر تاریخ تمدن بشر تازگیهائی بوجود آورده وابتکار داشته اند وهم افرادی‌بزرك ونابغه درمیان آنها ظهور کرده وراههای نو برای‌سیربشر پیدا کرده اند وچنانکه گفتیم سیرکاروان تمدن بشر تنها نتیجهٔ همین عمل‌ابتکار است که خداوند درروان ملت‌های شایسته‌وبرگزیده نهاده است.

اگر تعبیررااجازه فرمائید ممکن‌است ابتکارمعمول وعمومی را که هرکس تا اندازه‌ای ازآن بهره‌ور است و در واقع خصوصیت اشخاص باهمان است ابتکار عام‌نام دهیم‌وابتکار بارز واختراعی وشخصی را که تغییراتی اساسی در فکر و زندگی بوجود می آورد ومخصوص اشخاص نابغه و صاحبدلست ابتکار خاص موسوم سازیم. ابتکار خاص نتیجه یکحال خاص روحی و درجهٔ عالی عمل‌معنوی و اصل فکری افرادیست که فکری مانند برق در ذهن آنها میدرخشدو معانی یا مسائل تازه‌دربرابر چشم‌آنها میداردو آنها هم تا بتوانند آن معانی را بسلك عبارت‌یا عمل آورده‌بدیگران تحویل‌میدهند.

ناتمام

در انتظار تشریف فرمائی موکب والاحضرت همایونی

قم -۱۱ فروردین –برای تشریف‌فرمائی والاحضرت همایون ولایت عهد در ایستگاه راه آهن ازطرف‌آستانه و بازرگانان و بنگاه ها مشغول‌بستن طاق های نصرت میباشند در شهر هم مشغول‌تهیه جشن هستند.

نرخ بانك ملی ایران در تاریخ ۱۲٫۱٫۱۸

عهده:	ارز	نرخ رسمی بانك — خرید — نرخ بیش	خرید — نرخ روز	فروش — نرخ بیش	فروش — نرخ روز	نرخ ارز لیره انگلیسی بدون بعهده — نرخ روز
آمستردام	صد فلورن هلندی	۹۰۷٫٦۰	۹۰۷٫۹۰	۹۱۷٫٦۰	۹۱۷٫۹۰	۸٫۸۱۷٥
بغداد	یکدینار عراق	۸۰٫–	۸۰٫–	۸۰٫٦٥	۸۰٫٦٥	—
رلن یاهامبورك	صد مارك	—	—	٦۹۲٫۲۰	٦۹۲٫۲۰	۱۱٫٦۳
بمبئی	« روپیه	٥۹۷٫۹۰	٥۹٦٫۹۰	٦۰٤٫۹۰	٦۰۳٫۹۰	۱۳٫۳۷۹۷
برو کسل	« بلکا	۲۸۸٫	۲۸۸٫	۲۹۲٫۹۰	۲۹۲٫۹۰	۲۷٫۸۳
بودایست	یك پنگو	—	—	—	—	۲۳٫۳٫٤
ژنویا زوریا	صد فرانك سویس	۳۸۳٫۷۰	۳۸۳٫٥٥	۳۸۸٫۷۰	۳۸۸٫٥٥	۲۰٫۸۸
لندن	یك لیره انگلیسی	۸۰٫–	۸۰٫	۸۰٫٥۰	۸۰٫٥۰	—
اسلامبول	یك لیره ترك	—	—	—	—	٥٫۸۳
نیویورك	یك دولار امریکا نقد	۱۷٫۱۰۹	۱۷٫۱۰۹	۱۷٫٤۰۹	۱۷٫٤۰۹	٤٫٦۸۱۲
« «	« سه ماه وعده	—	—	—	—	٤٫٦٥۹
پاریس	صد فرانك فرانسه نقد	٤٥٫۲٥	٤٥٫۲٥	٤٦٫۰٥	٤٦٫۰٥	۱۷٦٫۸۰
« «	« یکماه وعده	—	—	—	—	۱۷٦٫۸۰
« «	« سه‌ماه وعده	۰۰	—	—	—	۱۷٦٫۸٦
پراك	« کورون چك	—	—	—	—	—
رم یامیلان	« لیر ایتالیا	۹۰٫٦۰	۹۰٫٦۰	۹۲٫٦۰	۹۲٫٦۰	۸۹٫۰۲
استکهلم	« کورون سوئد	—	—	٤۲۱٫۸۰	٤۲۱٫۹۰	۱۹٫٤۰۲
ورشو	زلوتی لهستان	—	—	۳۲۸٫۱۰	۳۲۸٫۱۰	۲٤٫۱۳٫۱٦

نرخ فلزات:

در لندن ۱۱٫۱٫۱۸

اونس زر ویز (۳۱۱۰۳٤) لرم	۱٤۸ شیلینك	
۱ اونس سیم استاندارد (بعیار ۰٫۹۲٥)	٦ پ ۲۰ پنس	
۱ اونس سیم استاندارد (دو ماهه)	۱۹ پنس و ۳٫٤	
۱ تن انگلیسی مس نقد	٤۳لیر ۱٦	۳٫
۱ تن مس سه ماهه	٤۳ « ۱٦	۷٫
۱ « سرب نقد	۱٤ « ۱٦	٥٫
۱ « سه ماهه	۱٤ « ۱٦	۷٫

در تهران

۱ کیلو گرم زرویز بعلاوه مبلغی بعنوان‌جایزه فروش بر حسب مقدار زریکه عرضه میشود	۱۷٫٥۰۰ ریال
۱ اونس سیم	۱ کنون از ریال نمیشود
۱ کیلو گرم مس	« « «
۱ کیلو گرم سرب	« « «

نرخ بورس لندن ۱۱٫۱٫۱۸	نرخ روز
اوراق بهادار	
وام‌جنگ‌انگلیس‌هرصدلیره	–۱۰۲٫ در صد پوند
وام ایران۱۹۱۱هرصدلیره	۱٫٤ - ۱۰۰ «
سهم کمپانی نفت ایران و انگلیس به لیره	– ٥ «
سهم تنکه سوئز به لیره	۸۲ پوند
سهم رویال دوچ به لیره	۳۸ «
کالا	
نیمه‌لیزرپول‌هرپوند انگلیس	٤٫۹۴ پنس
نیمه نیویورك هرپوند «	۹٫۳۳ سنت
گندم،انشبو نو ۳ هرپوشل ۲۱۷٫۷۲٤ کیلو گرم	۲۲ ش و ۷ پ ۱٫۲
جوویمی یك هر بوشل ۱۸۱٫٤۳۷ کیلو گرم	۱۸ ش ۹ پ
نخ نمره ۲۰ هر رطل (٤٥۳٫٥۹ گرم)	۱٫۸ - ٤ پنس
نخ نمره ٤۰ هررطل (٤٥۳٫٥۹ گرم)	- ۱۱ پنس

همه قسم قالیهای اعلا- فروش باقساط

قالی های بافت کارخانه عمواغلی مشهداز هر حیث‌نزدکلیه هم پیمان گرام مطلوب وبا سابقه است اینك علاوه برقالی و کناره های بافت‌خود کارخانه قالیهای دیگری ازنفیس ترین قالی های اصفهان وکاشان بقیمت های مناسب دردسترس خریداران محترم گذارده است ونیز برای‌آن که عموما بهره مند شوند بقرار اقساطهم بفروش می‌رسد برای معاوضه قالیهای نوباقالی وقالیچه های کهنه اعلاء حاضراست

نشانی خیابان ناصر خسرو پهلوی بانك عثمانی طبقه فوقانی تلفن ٤۷٦۰

شعبه لاله زار روبروی سینما ایران پاساژ ایران پهلوی‌قدس شاهین تلفن ۷۸۸۲

آ- ۲٥۹ ۱ – ۳

آگهی

صدف بزرگ	M.o.P.shells	ماهیهای ریز	Manuring fish
صدف کوچك	Oyster	لف دریا	Cuttle-fish
مغاردریائی(چهاررقم)	Lingah-shells	مروارید	Pearl
ذبل	Tortoise-shells	میگو	Prawn

فروش برای داخله و خارجه جزئی وکلی بابکنترات سالیانه حاضر است.

باداشتن اعتبار از طرف خریدار پس‌از تسلیم کالا در کشتی یادر شهرستان ها وجه قیمت دریافت میشود:

مرکز تجارتخانه‌حاج‌رئیس حسن سعدی وشرکاء مقیم بندر لنگه

نماینده فروش در تمام دنیاتجارتخانه محمدنور – سعدی‌درتهران

نشانی - خیابان لاله زار - پاساژ ایران

تلگرافی رئیس telegram Rais Teheran

سفارشات از ساعت ۸ صبح تا۱۰ بعد ازظهر پذیرفته می شود

آ- ۲۱۳ ۳-٤

تصحیح

درخبرتاسیس کارخانه آرد و گچ کوبی رضائیه که در شماره ۳۷۹۰ پنجشنبه ۹ فروردین چاپ شده بود بجای تجارتخانه طسوجی تجارتخانه صبوحی نوشته شده‌است خوانندگان محترم تصحیح فرمایند

تغییر نام

چون اسم بنده مهدی صاحبی بمهدی‌چینی فروش‌مشهور شده‌ام از دوستان محترم تمنی دارم لطفا بهمان نام مهدی صاحبی خطابم فرمایند.

آ-۳٥٤

خبرهای خارجه

خبرگزاری پارس — ۱۲ فروردین دوم آوریل

در امپراتوری بریتانیا

کانادا بیطرف خواهد ماند

در مستعمرات انگلیس نطق نخست وزیر بریتانیا مورد انتقاد واقع شده است

لندن — اول آوریل — نخستین انتقاد مستملکات انگلیس بنطق دیروز چیمبرلن در مجلس شوری از جانب کانادا بروز کرده باین معنی که وزیر دادگستری کانادا روز آدینه عصر در مجلس شوری اظهار داشته در صورتیکه انگلیس بمقتضای تعهدات جدید خود داخل در یك جنگی بشود دولت کانادا بیطرفی اختیار خواهد کرد.

محافل سیاسی لندن اظهار میدارند احساسات عمومی اهالی (اتاوا) مشوش گردیده و در اوایل هفته آینده مجلس شورای کانادا بررسی نطق چیمبرلن خواهد پرداخت.

ترکیدن بمب در لندن

در عمارت روزنامه نیوز کرونیکل بمبی ترکیده و بسیاری از در و پنجره را شکسته است

لندن — ۱ — بامداد روز شنبه اندکی قبل از ساعت یك در عمارت روزنامه (نیر کرونیکل) ناشر افکار حزب آزادیخواه بمبی محترق گردیده و در نتیجه تمام در و پنجره های آشکوب زیرین و قریب بکصد پنجره از عمارات دیگری که در نزدیکی آن واقع شده شکست.

هرچند هنگام وقوع احتراق چندین اتومبیل بزرك در کوچه (فلیت) بوده و از چایخانه های (دیلی میل) و (دیلی اکسپرس) و (دیلی تلگراف) (ونیوز کرونیکل) خارج شده و حامل شماره های روزنامه‌های بامدادی بودند معهذا هیچکس زخمی نشد.

بمب دیگر ترکیده است

شهربانی لندن یکتن مظنون را توقیف نموده است

لندن — ۱ — یکساعت پس از منفجر شدن بمب در (فلیت ستریت) انفجار دیگری در یك مغازه واقع در کوی بازرگانی مهم لندن بین مهمانخانه (دورچیستر) و (گرو سونور هاوس) روی داده و تمام پنجره‌های مغازه نامبرده از هم پاشیده است.

***

لندن — ۱ — شهربانی در تعقیب انفجارهای شب گذشته شخص مظنونی را توقیف نموده است.

مرد سیاسی انگلیس وارد فنلاند شده است

هدسن از فنلاند بسوئد رفته و منظور تر توسعه امور بازرگانی میان انگلستان با آن کشور است

هلسینکی — ۱ — (هدسن) رئیس کل ادارهٔ بازرگانی خارجی در وزارت امور خارجه انگلیس عصر روز آدینه از مسکو وارد (هلسینکی) گردیده است. تصور میرود که در خصوص روابط بازرگانی انگلستان و فنلاند و توسعه آن با دولت فنلاند مذاکره نماید. باید دانست که اکنون واردات فنلاند با نگلیس بیش از صادرات انگلیس بفنلاند است.

استکهلم ۱ — (هدسن) وارد استکهلم شده و از قرار معلوم بمنظور اینکه جریان امور بازرگانی را بر اصول آزادی تجارت و از بین بر داشتن ترتیب تهاتر استوار سازد با زمامداران سیاسی و اقتصادی سوئد داخل مذاکره خواهد شد. در ورشو و مسکو و (هلسینکی) هم پس از مذاکره همین ترتیب را برقرار نموده و بخبرنگاران جراید اظهار داشته که از نتیجه مسافرت خود بپایتخت‌های نامبرده فوق العاده خرسند میباشد

در آلمان باین عقیده اند

که بیانات چیمبرلن فضای بین المللی را از نو مسموم میکند

برلن — ۱ — جراید آلمان اکنون یقین حاصل نموده اند که اعلامیه چیمبرلن نخست وزیر انگلیس راجع بکمك بدولت لهستان در مورد تجاوز هیچ روی حل مسالمت آمیز اختلاف‌های بین المللی را تسهیل نخواهد کرد بلکه برعکس با توجه بشایعات بی‌اساس منتشره درباره مقاصد آلمان می‌توان بجرئت گفت که بیانات چیمبرلن دوباره فضای بین‌المللی را مسموم نمود.

روزنامه (دویچه الکمین زیتونك) که نها جریدهٔ است که روز شنبه نخستین صفحه خود را بتجدید نظر در باب سیاست خارجه انگلیس اختصاص داده است چنین مینگارد:

لازم بتذکر است که تا کنون چندین بار قولهای مبهم و بی اساس مانند قولهائی که اکنون بلهستان داده شده است مانع حل مسائل بطور مسالمت آمیز گردیده. بدیهی است که بحران مناسبات آلمان و لهستان و یا رویه آلمان هیچ چیز خارق العاده‌ئی ندارد که چیمبرلن را هراسناك نموده و وادار بدادن چنین قولی نماید.

روزنامه‌های ایتالیائی چه مینویسند

در نتیجه نطق چیمبرلن احتمال دارد آلمان پیمان دریائی را لغو کند

میلان — ۱ — روزنامه پوپولودیتالیا در شماره امداد شنبه خود در تفسیر ضمانت دولت انگلیس نسبت بلهستان مینویسد دولت انگلیس جبراً لهستان را مجبور کرده در مقابل تهدید بی‌اصل و اساس آلمان ضمانت وی را بپذیرد. روزنامه (کوریردلاسرا) نیز مینویسد انگلیس و فرانسه همواره در صدد میباشند دولت لهستان را بداخل حلقه ضد آلمانی خود بکشند زیرا بدون آنکه از طرف زمامداران لهستان خواهش تقاضائی شده باشد چیمبرلن خود بخود بان دولت وعده مساعدت میدهد.

از طرفی هم روزنامه (کازتادل پوپولو) مینویسد دولت انگلیس که تا کنون رود (دن) را مرز کشور خود میدانست اینك مرز خود را به (ویستول) انتقال داده است.

این روزنامه بمناسبت اختلافات روز افزونی که بین انگلیس و آلمان ظهور نموده چنین پیش بینی مینماید که پیمان دریائی منعقده بین آن دو کشور لغو گردد.

سفیر کبیر لهستان در وزارت خارجه انگلیس

لندن ۱ — (کنت راسزبنسکی) سفیر کبیر لهستان در لندن بعد از ظهر روز شنبه بوزارت امور خارجه انگلیس رفته و راجع بتهیه طرح مذاکره (بك) در لندن یکساعت مذاکره کرده است

بودجه سال گذشته انگلیس

بیش از ۱۳۷ میلیون و نیم لیره کم بود دارد

لندن — ۱ — بودجه سال مالی انگلیس که روز سی و یکم ماه مارس ۱۹۳۹ بپایان رسید یکصد و بیست و هفت ملیون و یانصد و چهل و چهار هزار و ۶۹۰ لیره کم بود نشان میدهد.

مجموع کل هزینه بالغ بر یك میلیارد و ۶۸ ملیون و ۴۸۹۰۵ لیره و درآمد کل بالغ بر ۹۲۷ میلیون و ۲۸۵ هزار و ۳۴ لیره میباشد بنابراین میزان کمبود بالغ بر ۱۴۷ ملیون و ۷۶۳ هزار و ۸۷۱ لیره میشود و از این مبلغ باید وامهای پرداخت شده را که بالغ بسیزده میلیون و ۲۹۰ هزار و ۱۸۱ لیره است کسر نمود. از طرفی هم مبلغ ۱۲۸ ملیون و ۵۰ هزار لیره از بابت وامهای مربوط بتسلیحات گرفته شده و اینك میزان خالص کمبود بدوازده میلیون و ۷۱۴ هزار لیره بالغ میگردد.

در لهستان از بیانات نخست وزیر انگلیس راجع به تضمین استقلال لهستان اظهار خوشوقتی میکنند

ورشو — محافل سیاسی لهستان اعلامیه (چمبرلن) را با نهایت مسرت تلقی نموده و خاطر نشان میکنند که دولت انگلیس از رویه احتیاط آمیز خویش دست برداشته و برای تقویت صلح اروپا داخل میدان شده است. همان محافل تائید مینمایند که تصمیم دولت انگلیس دال بر آن است که بنظر انگلیس دولت لهستان یکی از عوامل مهم و ضروری برای حفظ صلح در اروپای شرقی میباشد. اینك دولت لهستان ضمن اظهار مسرت از اقدام انگلیس بسیاست خارجه مستقل خویش ادامه داده و مناسبات حسنه خود را با همسایگان و دوستان خود بیش از پیش تقویت خواهد نمود

مسافرت (بك) وزیر امور خارجه لهستان بلندن موجب آن خواهد گردید که بین لهستان و انگلیس راجع بمسئله امنیت که (چیمبرلن) در مجلس بدان اشاره نمود مشاوره مهم صورت گیرد. باید دانست که (بك) یکماه قبل بلندن دعوت شده بود و برنامه مسافرتش سه هفته قبل حاضر بود. مذاکرات لندن بیشتر مربوط بمسئله امنیت اروپای شرقی و یك رشته قضایای دیگر از قبیل مستعمرات و مسئله یهود خواهد بود

جراید لهستان اطلاع میدهند که خبر مسافرت (بك) بلندن توجه دنیا را بخود معطوف داشته و وظیفه مهم لهستان را در سیاست بین المللی بثبوت رسانیده است

در کشورهای متحد امریکا

دولت امریکا بادولتهای دموکرات کمك خواهد کرد — بیم از نقشه های آلمان

واشینگتن — (هول) وزیر خارجه از تفسیر اظهارات (چیمبرلن) در مجلس شورای ملی انگلیس خودداری کرده است ولی این اظهارات محافل سیاسی را که هفته گذشته از عدم موفقیت دولتهای دموکرات برای تشکیل اتحادیه برضد (هیتلر) بیمناك بودند بسیار خشنود و مسرور ساخته است اینك همان محافل خاطر نشان میکنند که اتفاق فرانسه و انگلیس برای حمایت لهستان دولت امریکا را بکمك و مساعدت اقتصادی با دولتهای دموکرات تشویق و تحریص خواهد کرد و نخستین اثر آن تسهیل تجدید نظر در قانون بیطرفی امریکا خواهد بود.

***

وارمس برنیلر — اطرافیان (روزولت) رئیس جمهوری امریکا اظهار میدارند که بیم تسلط آلمان بر نژادهای خارجه و سایر قطعه های گیتی دنیا را فرا گرفته است و عقیده آنها بر اینست که مقصود از اقدام اخیر دو دولت انگلیس و فرانسه جلوگیری از این خطر است.

همان اشخاص تائید میکنند که اعلامیه چمبرلین راجع به تضمینات استقلال لهستان ثابت میکند که هم از اکنون مسئولیت جنك بگردن آلمان افتاده است.

خبر هوا پیمائی

حادثه ناگوار هوائی

هوانورد نامی هوائی هلاك شده است

برلن — ۱ آوریل — سروان (بارن فن مورلو) خلبان آلمانی که هنگام مسابقه هوائی بین برلن و نیویورك و بالعکس و بین برلن و توکیو از قهرمانان نامی هوا پیمای (کندل کندر) بوده روز آدینه گذشته در طی یك آزمایش هوائی بخواست قضا تلف گردیده است.

در اروپای مرکزی

نطق مهم پیشوای آلمان

هنگام باب انداختن زره پوش بزرك

اشاره بوقایعی که پس از جنك بین‌المللی روی داده — سیاست دولت‌های فاتح — چهارده اصل ویلسن و تضییقات نسبت بالمان — وحدت و قدرت آلمان کنونی — موضوع پیوستگی چکوسلواکی بالمان — راجع بسیاست دولت انگلیس — آلمان بدیگران اجازه مداخله در کارهای خود نمیدهد — قضیه تسلیحات کشورهای دیگر — آلمان هم مسلح خواهد شد — تهدید بلغو پیمان دریائی آلمان و انگلیس

ویلهلمس هاون — اول اوریل — هیتلر صدر اعظم آلمان درمقابل یکصد هزار نفر که در میدان شهرداری (ویلهلمس هاون) گرد آمده بودند نطقی را که قرار بود راجع بتحولات سیاسی ایراد کند و تمام دنیا با بیصبری انتظار شنیدن آنرا داشتند آغاز نمود و چنین گفت. درسال ۱۹۱۹ دولتهائی که دشمن آلمان بودند حقوق آلمان را غصب کردند ولی دراین هنگام که در پیرامون این کشور مخاطرات روز افزون گردیده آلمان راجع بمنافع حیاتی خویش هیچ بیم و ترسی ندارد و خود را برای مقابلی باحوادث آماده ساخته است. درباره صلح طلبی آلمان هم بین هلهله و مسرت آمیز و کف زدن حضار گفت که کنگره حزب سوسیالیسم ملی مخصوص سال ۱۹۳۹ را باید کنگره صلح طلبی آن حزب نامید. پس از آن یادآوری نمود که (ویلهلمس هاون) در روز کارپیشین بندر بزرگی بوده و در آنموقع آلمان درنتیجه صلح و مسالمت توسعه یافت ولی در تعقیب این صلح طلبی رشك و کینه و بالاخره جنك بروز کرد. آنگاه با اشاره بعقیده انگلیس که بارها تکرار شده که هرگاه انگلیس با آلمان بجنك پردازد و فاتح شود هرفردی از افراد انگلیسی متمول‌تر خواهد شد چنین گفت اگر بتاریخ مراجعه شود معلوم خواهد شد که در آن زمان اساساً انگلیس سیاست محاصره پیش گرفت آلمان هم که قبل از جنك زیر بار این سیاست رفت خبط و اشتباه بزرگی مرتکب شد زیرا از خود دفاع نکرد گو اینکه نتیجه این دفاع ایجاد جنك جهانی میبود. آلمان دلیرانه بجنك پرداخت و هرچند دولتهای بزرك ما تندمردان سیاسی امروزه درباره شکست آلمان حرفها زدند ولی هیچ ملتی نمی‌تواند ادعا کند که آلمان را شکست داده است» مادر اثر لرسنگی و تبلیغات دشمن مغلوب شدیم» وقتی که چهارده اصل (ویلسن) اعلام گردید چندین نفر از زمامداران آلمان تصور می کردند تمام دنیا قرین آرامش خواهد گردید.

سپس صدر اعظم برای نشان دادن آنچه را که از اصول (ویلسن) بدست آمد مثلهای چندی بیان نمود و گفت:

«آلمان باین اظهارات اعتماد نموده اسلحه خود را تسلیم کرد ولی فوراً نقض عهد و قول بطوریکه هیچگاه در دنیا سابقه نداشت شروع شد و دزدی و هو چیگری دنیا را فرا گرفت و یك ملت بزرگی بواسطه سرقت سایر بین از هستی حقیقی خویش محروم گردید.

ازهمان موقع برنامه من بقرار ذیل تنظیم شد اضمحلال دشمنان داخلی تامین وحدت قوای ملت — ابطال عهدنامه ورسای. ملت آلمان برای ثابت نمودن تضمین اصول عدالت فرانسه وانگلیس آفریده نشده بلکه برای دفاع منافع حیاتی و شخصی خود بوجود آمده است.

آنگاه هیتلر وحدت وقدرت کنونی آلمان را تائید نموده چنین گفت: ما دستخوش نیکی و بدی سایر دولتها یا مردان سیاسی آن ها نیستیم. سپس از جریان اوضاع دنیا پس از سال ۱۹۳۳ شمه‌ئی بیان نموده گفت ملت آلمان اینك بجائی رسیده که جز بخود بدیگری امیدوار نخواهد بود. اگر امروز مردان سیاسی انگلیس بر این عقیده میباشند که ما باید مسائل را بوسیله انجمن و مذاکره قطع و فصل نمائیم لازم است به آنها خاطر نشان ساخت که قبل از زمامداری سوسیالیست ملی آلمان مدت پانزده سال برای اینگونه مذاکرات وقت داد چرا در آن موقع این عقیده اظهار نمیشد. اگر ما میخواستیم بیشتر از این منتظر نتیجه این سبك و روش یا منتظر نتایج اقدامات خنده آور جامعه ملل بشویم هرگز نمیتوانستیم حیات و زندگی خود را تامین نمائیم موفقیت های ما فقط منحصر بمسائل داخلی نبوده بلکه در سیاست خارجی هم بطور کامل کامیاب گشته ایم.

سپس هیتلر اظهار داشت من بتدریج که زمام کارها را بدست گرفتم همواره کوشش کردم مسائل عمده و مهم را بوسیله تشکیل انجمن و مذاکره حل نمایم ولی متاسفانه کلیه پیشنهادهای من رد میشد، امروز هم اگر مردان سیاسی انگلیس توقع دارند کلیه مسائل داخلی آلمان با مشورت و صواب‌دید آنها حل گردد من نیز همین حق را برای آلمان خواستار خواهم شد

ممکن است بشما بگویند قضیه فلسطین مربوط بشما نیست. البته این حرف بسیار صحیح است ولی باید دانست کشمکش هائی هم که در محیط منافع حیاتی ما میشود مربوط بانگلیس نمیباشد. اگر تعبیر گفتار و رفتار کنونی انگلیس نسبت بما این استکه این مسئله مربوط بداد گستری عمومی میباشد من هیچ حرفی ندارم قبول میکنم ولی مشروط براینکه این داد گستری بطور عمومی منظور و ملحوظ گردد. اگر انگلیسها از کارهای ما خورده میگیرند من نیز بنوبهٔ خود میخواهم از این آقایان بپرسم بچه حقی اعراب فلسطین را پیوسته بکشتن می دهند؟ فقط بگناه اینکه بینوایان از کانون خویش دفاع میکنند؟ ما مانند سایرین هزارها اشخاص را در اروپای مرکزی بقتل نرسانیدیم بلکه مسائل خویش را بانظم و ترتیب هرچه تمام تر فیصل دادیم.

ملت آلمان عزم ندارد از منافع حیاتی خود چشم بپوشد یا در مقابل خطر روز افزون که پروی دست گذارد. بر کسی پوشیده نیست علت اینکه متحدین ما عدل و انصاف را پایمال نموده و نقشه اروپا را بمیل خود تجدید نظر نمودند تنها ضعف و ناتوانی و درماندگی ما بود. اما آن زمان سپری شد و امروز اگر کشورهای جزء بر علیه ما بر انگیخته شوند و برای مخالفت با ما مترصد فرصت مناسب باشد این مسئله مربوط بخود ما میباشد و دیگران را در آن حق مداخله نیست.

مردان سیاسی انگلیس میدانند که ما با چکها کمترین مخالفت و عنادی نداریم. این آقایان نمیدانند که کلیساهای پراك بدست آلمانیها ساخته شده است و انگلیسها بفرانسویان در آن کمترین دخالتی نداشته اند.

ما یقین میدانستیم که این سرزمین از هزار سال قبل جزو دائره حیاتی ما میباشد معذلك با دولتهای مستقل چکوسلواکی هیچگونه اختلافی روا نمیداشتیم. با وجود این نسبت بالمانیها بد رفتاری شد و مقدمات حمله جدیدی برعلیه ما فراهم گردید و بالنتیجه پیمانه صبر من لبریز شد. من برای تائید اظهارات خویش بعقیده وزیر هوا پیمائی سابق فرانسه متشبث میشوم.

این شخص چکوسلواکی را بمنزله یك مرکز حمله هوائی در قلب نواحی صنعتی آلمان تشریح نموده است و بنا براین مسئله چکوسلواکی برای ما اهمیت حیاتی داشته و چنانکه بارها گوشزد کرده‌ام هر اقدامی برای حل مسالمت آمیز این مسئله بیهوده بود و چکوسلواکی دستخوش نفاق و اختلافهای بیشمار گردیده و حیات او بمخاطره افتاده بود من کشوری را که از جهت جغرافیائی و تاریخی تعلق به آلمان داشت تصرف نموده و وحدت آن را تامین کردم و بصالح دنیا خدمت گرانبهائی نمودم و اینك یقین میکویم که ملت چکوسلواکی هزار بار بهتر از ملتهای سخاوتمند و رحیم ایندنیا از مزایای آزادی و استقلال بهره ور میگردد

بنابراین من تصمیم گرفته‌ام کنگره حزبی خودمان را که امسال تشکیل میشود (کنگره صلح) بنامم زیرا درحقیقت آلمان بهیچوجه خیال ندارد کور کورانه بسایر دولتها حمله نماید. چیزیکه ما آرزو میکنیم همانا توسعه روابط و مناسبات اقتصادی میباشد و دراینخصوص هم من نمیخواهم مطیع امر و نهی مردان سیاسی اروپا و غیر اروپا واقع شوم. ازلحاظ مصرف کالا و تولید کالا وجود ما برای جریان اوضاع اقتصادی اروپا لازم میباشد. اما ازلحاظ شرکت درمسائل بازرگانی هم ما عادت کرده‌ایم ارزش و بهای ما بحتاج خودمان را با طرز شرفمندانه بپردازیم ولی تنها شرط قضیه آنست که ما را راحت بگذارند ما هیچگاه نمیذیریم که دیگران ما را در محاصره اقتصادی در آورند. من برای خدمت باساس صلح بادولت انگلیس پیمان دریائی بستم اگر در انگلستان باین اقدام من وقعی گذارده نمیشود اصول و مبانی این پیمان ملغی میشود و دولت آلمان با کمال

بردباری، وسکوت حاضر بقبول این مسئله میباشد بلی ما بردبار و ساکت میباشیم چرا که اکنون مانیرومند هستیم

اگر سایرین تصور میکنند که میتوانند خود را مسلح‌سازندمن نیز علنا میگویم که‌هرگز اجازه نخواهم داد دیگران از ما پیش افتند. من معتقدم که نبرد کنونی باید ادامه یابد و یقین دارم که ما آلمانیها بر سایرین بمقصود خواهیم رسید.

هر ملتی که بخواهد نیروی خود را با ما بسنجد ما درهرحال حاضرم بانجام منظور آن خواهیم‌بود دوستان ما با ما همعقیده اند منظور من از ذکر دوستان همان دوستی است که هم اکنون دوش بدوش ما راه میرود و در آینده هم همواره با ما خواهد بود. هرگاه دولت انگلیس مایل نباشد در راه صلح با ما حرکت کند ما هم قرار داد دریائی را که با آن دولت بسته ایم نقض خواهیم کرد.

انگاه‌پیشوای آلمان بار دیگر ازاستحکام پایه محور رم و برلن‌سخن‌بمیان آورد و در پایان نطق‌خودباز گشت‌ملیونها افراد آلمانی‌را بالمان‌بزرگ تبریک و تهنیت گفت و اظهاداشت که هیچیك از دولتهای بزرگ گیتی از عهده مبارزه آلمان‌بزرگ بر نخواهد آمد.

تأثیر نطق پیشوای آلمان

برلن ۱ - در باره نطقیکه هیتلر صدر اعظم آلمان در (ویلهلمس‌هاون) نمود میان ناظرین‌خارجی مقیم‌برلن هیجان شدیدرخ داده‌زیرا رویه احتیاط های لازم پیش گرفته شده و راجع بچگونگی آن‌هیچ اطلاعی‌نبود همینکه نخستین جملات آن‌نطق بوسیله بیسیم انتشاریافت نا گهان رشته اطلاعات قطع شد پس ازآن خبررسید بخبر نگاران خارجی که در آن مجلس حضور داشتند تا کیدشدتا پایان نطق که بسیار هیجان‌آمیز خواهد بودازجای خود حرکت نکنند.

همینکه معلوم شد پیشوای آلمان مطلب هیجان آمیزی‌ضمن‌نطق‌خود اظهارنکرده‌محافل‌خارجی تسکین یافتند.

***

لندن -۱- محافل سیاسی لندن نطق‌صدر اعظم هیتلر را که بنظر آنها برای اطمینان افکار آلمانی‌ها ایراد گردیده باآرامی تلقی نموده اند. محافل نامبرده گوشزد مینمایند که انگلستان همیشه حاضر است دوباره باب مذاکرات را برای‌تحدید تسلیحات مفتوح نماید بشرط اینکه آلمان‌حاضر باشد از رویه هول انگیز خود دست بردارد.

وزیرتبلیغات آلمان‌در مدیترانه

اتن -۱- روز شنبه دکتر(گوبلس)وزیر تبلیغات آلمان باهواپیمای مخصوص بسمت (رود) حرکت کرد وقرار است چند روز در آنجا بسر برد، دکتر (گوبلس) هنگام اقامت خود دراتن بحضور ژرژ پادشاه‌یونان بار یافت ونزد(متاکسا) نخست وزیر هم پذیرفته شد.

***

اطلاعات — رودجزیره ایست‌درمدیترانه شرقی متعلق بایتالیا این جزیره یکی‌ازجزیره‌های دودکانز میباشد که در کنار جنوب غربی اناتولی قرار گرفته ودارای (۳۶،۵۰۰) تن نفوس است مرکز فرمانداری آن نیز (رود) نام دارد که ۱۶ هزار نفوس دارد وازشهرهای قدیمی میباشد.

بعضیها اشتباها (رود) را رودس‌میخوانند وحال آنکه حرف (س) در آخر آن خوانده نمیشود.

حمله لهستانیها بالمانیهای مقیم آن کشور

برلن — ۱ — خبر واصل از(کاتوویس) که توسط خبرگزاری آلمان انتشار یافته حاکی است که لهستانیها بدو نفراز اعضاء کنسولگری آلمان حمله نموده وآنهارا بسختی مجروح کرده اند ونیز صاحب یك چایخانه آلمانی بعلت این که بزبان آلمانی‌صحبت نموده است ازطرف‌لهستانی ها مورد آزار قرار گرفته وناچار بمراجعه بپزشك گردیده است.

خبرهای فرانسه

درشورای وزیران فرانسه

پاریس - ۱ - آوریل - بموجب اعلامیهٔ که متعاقب نشست دیروز بامداد هیئت وزیران صادر گردیده تصویبنامه راجع بنظارت درکار و بار اتباع خارجه وبرخی تصویب نامه های‌دیگر راجع بتسریع درعمل تولید بنزین های مخصوص جهت نیروی هوائی بامضای وزیران رسیده است. پس ازآن (بونه) هم راجع بجریان اوضاع سیاسی خارجه توضیحات داده است

فرانسه بدولت ژاپن اعتراض خواهد کرد

پاریس -۱- متعاقب جلسه دیروزوزیران محافل مجاز چنین تصور می کنند که دولت‌فرانسه درخصوص تصرف جزایر (سپراتلی) اعتراضنامهٔ برای دولت ژاپن بفرستد

نطق نخست وزیر فرانسه مورد تصدیق همه روزنامه ها از راست و چپ شده است

پاریس - تمام‌روزنامه‌های فرانسه‌اظهارات (دالادیه) را تصدیق نموده وهمگی بر متانت و درستی وصداقت آن‌اعتراف دارند. روزنامه(اکسیون فرانسز) چنین مینگارد.

نطق (دالادی یه) بتمام‌معنی بجاو پسندیده بود. (دالادی یه) درطی آن‌خشونت بکار نبرده و قضیه را ردوانکار ننموده روزنامه (فیگارو) مینگارد

در هر جمله از عبارات این نطق ملاحظه شود آثار صداقت که از مختصات اخلاقی اهالی فرانسه است‌از آن پدیدار میباشد. نخست وزیر فرانسه چندین‌بار تکرار کرد که فرانسه حاضر است مقررات کلیه قراردادهائیرا که امضا نموده بموقع اجرادر آورد وضمنا ازبررسی پیشنهاد هائی که بان تسلیم شود خود داری نخواهد کرد.

روزنامه (ماتن) مینگارد که (دالادی یه) از ذکر مخاطره خود داری ننموده و در عین‌حال در مقابل آن بیم و هراس بخود راه نداد. بنا بمندرجات روزنامه«اوردر» نطق «دالادی‌یه» مستوجب تمجید و تحسین فراوان است زیرا او نطق حقوق فرانسه را بطور برجسته ظاهر ساخت و بار دیگر حسن نیت این کشور رابرای حفظو ادامه صلح تثبیت نمود.

روزنامه ایطالیائی مینویسد فرانسه حاضر نیست راجع بدعاوی ایتالیا داخل مذاکره شود

رم — روز نامه (جیمورنال دیتالیا) مینگارد:

(دالادیه) درنطق خود تصمیم‌راسخ فرانسه رانسبت بایتالیا تائید نموده وعلنا ثابت کرده‌است که‌دولت‌فرانسه میخواهدراهی که‌برای مذاکره‌بازاست بالمره مسدود سازد.

روز نامه نامبرده مخصوصا جدیتی دارد بسیاری ازنکات نطق (دالادیه) مخصوصا آنقسمی که راجع باوضاع زندگانی ایتالیائی های مقیم تونس‌میباشد تکذیب وردنماید ودرخاتمه مینویسد بواضح استکه دولت فرانسه از این ببعد برای مذاکره مسائل‌آب وخاکی وهمچنین برای‌مسائل حقوقی حاضر بمذاکره نمیباشد ومیخواهد ازایتالیا جدا مانده ودر جمله «هرگز هرگز» خود عناد ورزد.

درامریکا رویه فرانسه را برابر ایتالیا تصدیق میکنند

واشینگتن - محافل وزارت امور خارجه با رویه فرانسه نسبت بدعاوی ایتالیا موافقت کامل نموده و محافل سیاسیهم ازنطق دالادی‌یه اظهار مسرت میکنند.

خبر ورزشی

مسابقه قایقرانی میان دو دانشگاه انگلستان

لندن - ۱ آوریل - مسابقه مشهورقایقرانی که هرسال میان دانشگاه (کامبریج) ودانشگاه (اکسفرد) صورت میگیرد امروز بامداد درورود (تایمز) بین (پوتنی) و (مرتلاك) شروع گردید دسته (کامبریج) پس‌از ۱۹ دقیقه‌وچهار ثانیه باندازه طول چهار قایق پیش افتاده گوی سبقت ربود گروه انبوهی در این مسابقه حضور یافته وبرای برندگان دست میزدند.

درشبه جزیره بالکان

وزیر خارجه رومانی مسافرت خواهدکرد

بخارست - اول آوریل - بطوری که‌رسما اعلام میشود (کافنکو) بمنظور پارهٔ ملاقاتهای سیاسی درنیمه دوم‌آوریل بخارجه مسافرت خواهد کرد. محافل مجاز ازتفسیر وتصریح این اعلامیه خودداری مینمایند وهنوز معلوم نیست (کافنسکو) با نکارا وآتن مسافرت خواهد کرد یامانند (بك) بپایتختهای غربی اروپامیرود.

وام ملی انگلستان

چطورانگلستان ۳۵۰،۰۰۰،۰۰۰ لیره وام می‌گیرد

آقای سرجان سیمون وزیردارائی انگلستان درسال‌اقتصادی آینده درنظر گرفته که برای کمك بهزینهٔ تسلیحات انگلستان ۳۵۰،۰۰۰،۰۰۰ لیره به وام بگیرد، وقتیکه باین رقم نگاه میکنیم پیش خودمیگوئیم سیصدو وپنجاه میلیون لیره وروز نامه را ورق میزنیم. اماهنگامیکه دربرلین از نقشه وام مطلع شدند آنهارا اعداد «ستاره شناسی» خواندند.

وقتیکه درشهرلندن این خبر منتشر شد مقتصدین بزرك بیکدیگر گفتند، البته دولت‌این وام را بوسیله برگهای بهادار خزانه داری‌بدست آورده وآنوقت آنهارا تبدیل بوامهای کم مدت‌یا طولانی مدت خواهد نمود. شما چگونه فکرمی کنید که دولت این وام را بدست خواهد آورد مقصود ازبرگهای بهادار خزانه داری چیست، وام کم مدت کدام است. از وقتیکه‌ازمجلس شورای ملی انگلستان این قانون گرفتن‌وام‌را تصویب مینماید تامادامیکه صرف تجهیزات انگلستان شده بجیب کارگران یافروشندگان مواد اولیه می رود چه جریانی می‌بیند.

مافعلا دراینجا قضیه‌را از ابتدایش شروع میکنیم. درظرف چندماه دیگر این‌قانون بمجلس لردها رفته، بوسیله یکنفر منشی خوانده شده و گفته خواهد شد که پادشاه انگلستان بااین قانون موافقت دارد

سپس در کتاب قوانین پارلمانی نوشته شده و رونوشت آن برای کلیه وزارت خانه ها فرستاده خواهد گردید. و از جمله یك رونوشت آن‌بادارهٔ خزانه داریکل انگلستان فرستاده میشود در عمارت قدیمی خزانه داریکل یکعده اشخاص مسن نشسته اند که نامهای آن‌ها راغیر ازدوستان و آشنایانشان کسی نمیداند، ولی ازچندماه پیش برای این روز مشغول تهیه و تدارك بوده اند. شغل وکار آن‌ها اینست که تصمیم بگیرند که بچه وسیله بهتری می‌توان این وام‌را بدست آورد انواع آمار های دقیق در اختیار آن‌ها گذاشته شده است که‌از روی آن ها از چگونگی امور بازرگانی، امور بین‌المللی، امور بانکی وغیره مطلع‌بوده تصمیم بخطائی نگیرند، چنانچه تصمیم بخطائی گرفته‌شود اثرآن خواهی نخواهی متوجه همه کشور خواهد گردید. اولین‌طریقه وام گرفتن انتشار دادن‌برگهای‌بهادارخزانه داریکل‌است یکنفر کاردان‌درامورداراثی‌برك‌بهادارخزانه‌داریکل‌را اینطور تعریف مینماید: عبارت‌ازبرك‌اعتبارداریست که‌بوسیله خزانه داری برای وامهای موقتی منتشرمی گردد در زبان سادهٔ مقصود از این برك اینستکه دولت میگوید مطابق بهائی که در روی آن نوشته شده من باید بصاحب آن زودتریا دیرتر بپردازم

هر هفته بکمقدار زیادی از این برگها منتشر میشود چنانچه در مجله «لندن» که مجله رسمی دولتی است با زبان رسمی میزانی را که هرهفته منتشر میگردد قبلا معین مینماید.

برای اشخاصی که آنهارا دلال پول می نامند، و ازاین قبیل مواقع استفاده های خوبی میکنند آگهی این‌قسمت فرستاده میشود، وسپس آنها باهم مذاکره نموده ودرروی یك ورقهٔ‌چاپی که باصطلاح نامهٔ برای دولت میباشد و خطاب به هیئت رئیسه خزانه داری کل است، مینویسند که ما چقدر از این برگها را با چه شرائطی قبول خواهیم کرد.

مثلا مینویسند که برای هر صد لیره از این برگها نودونه لیره و شانزده شلینك خواهیم پرداخت. بعبارت دیگر دلال پول مثل کسیست که نود ونه لیره وشانزده شلینك سه ماهه بشما وام میدهد و بعد از انقضاء این مدت صد لیره دریافت میدارد.

اما دولت برگهای بهادار صدلیرهٔ‌انتشار نمیدهد کمترین ارزشی‌را که برای یك برك‌کاغذی قائل میشود ۵۰۰۰ لیره میباشد. بنا بر این دلالان در روی اوراق چاپی مینویسند که چند عددازاین برگهارا میخرند گاهی‌اوقات یکنفر دلال باندازه ۵۰۰۰۰ لیره‌ازآنها میخرد وبعضی اوقات حتی‌بیشتراز این مبلغ‌هم‌خریداری‌مینماید،بعد از پر کردن این ورقه چاپی بوسیله یکنفر ازکارکنان خود آنرا به «باجه بروات» در بانك انگلستان میفرستد، نویسندهٔ بتماشای دائره بروات رفتم و آن شامل یك اطاق تاریك سردی بود که عدهٔ‌در در اطراف آن نشسته ومشغول کار بودند. این تقاضاها باید در روز جمعه تا یکساعت بعد از ظهر به باجه فوق داده شود ولی همیشه دلالان صبر می کنند تا ده دقیقه آخر وقت چنانچه در دقیقه آخر آمد و شد آنها بحدی زیاد میشود که راه را برای دیگران مسدود میسازند وقتی

بقیه‌درصفحه دوازدهم

آگهی

با کمال مسرت تشکیل شرکت سهامی‌باربری بین‌المللی ایران‌را باطلاع بازرگانان گرامی رسانیده و مینگارد:

شرکت سهامی باربری بین المللی ایران که توسط شرکت سهامی بیمه ایران و بیشتر بازرگانان محترم ومعتبر برای تسهیل و ترویج بازرگانی کشور تشکیل یافته است حاضراست حمل هر گونه کالائی‌را از کشور بخارج ویا ازخارج بکشور بنرخ‌معین وثابتی عهده‌دارشود ونظربنهایت دقت و کوششی که‌در سرعت ارزانی و حسن جریان کار خواهد نمود امیدوار است بتواند خدمت شایانی‌را انجام‌دهد.

همینکه کالائی بنمایندگان این شرکت تحویل گردید بارنامه که‌بارعایت کلیه‌اصول وقواعد تجارتی‌برای ازمبدأ تامقصد تنظیم شده‌است بمشتری تسلیم خواهدشد.

نمایندگان این‌شرکت مقیم‌مرز کشور امور مربوطه بحمل‌ونقل ازقبیل بار گیری باراندازی انجام‌امور گمرکی‌را بانهایت‌سرعت ودقت‌انجام خواهندداد.

نظربانکه اینشرکت نمایندگی شرکت بیمه‌ایران رانیزدارا میباشد ازاین‌حیث نیزآسودگی واطمینان خاطر مشتریان خودرا فراهم نموده‌است.

انتظار دارد که بامراجعه باینشرکت حمل‌کالای خودرا ببهترین طرز ومناسبترین نرخ‌تامین وازاین‌راه ببازرگانی کشور وبویژه فرستاده های‌آن کمك فرمائید.

کلیه‌اوراق واسناد اینشرکت رایکی ازاعضاء هیئت‌مدیره وحسابدار شرکت‌امضاء خواهدنمود نمایندگان این شرکت در مشهد وتبریز نمایندگان شرکت سهامی بیمه ایران‌میباشند

آ- ۱۱۹ ۳-۵ **شرکت سهامی باربری بین المللی ایران**

آگهی مناقصه

اداره کل بهداری نیازمند یکهزار جفت کفش سربائی بر طبق نمونه‌های موجوده در کاربردازی میباشد فروشندگان پیشنهادات خودرا دریاکت سربسته ممهور باذکر این‌جمله در روی پاکت (راجع بمناقصه کفش) تاآخر ساعت اداری روز شنبه ۲۵ فروردین ماه جاری تسلیم‌دفتر اداره کل بهداری نموده رسید دریافت دارند ضمنا صدی پنج مبلغ پیشنهادی رابعنوان سپرده‌بحساب شماره (۳۴۹۱) تسلیم بانك‌ملی نموده ورسید آن‌را پیوست پیشنهاد خود نمایند چنانچه حائز حد اقل شدند و بعدا امتناع از معامله نمودند مبلغ مزبور بسود صندوق اداره کل بهداری بایگانی خواهد شد.

پیشنهادات واصله درروز یکشنبه ۲۶ فروردین دوساعت قبل ازظهر در اداره حسابداری بازوخوانده میشود حضور پیشنهاددهندگان درنشست مناقصه آزاد است.

پیشنهاداتیکه فاقد قبض سپرده نامبرده باشند یا مولول بشرایطی نموده باشند یا کاملا تصریح نشده باشد ترتیب‌اثر داده نخواهد شد.

اداره کل بهداری دررد یاقبول پیشنهادات مختار است. شماره ۱۲۵۹

آ-۲۶۱ ۱-۲ **رئیس کل بهداری**

آگهی مزایده پوتاس کستیك

اداره گمرك (۶۵) بشکه آهنی بوزن ۱۲۱۱۲ کیلوپوتاس کستیك ساخت شوروی موجوده در گمرك بندرشاه را بمزایده بفروش میرساند.

۱- شرکت کنندگان بایستی پیشنهاد های خودرا با تعیین آخرین بهادریاکت سربسته ممهور باذکر جمله (مربوط باگهی مزایده پوتاس کستیك) تا آخر وقت اداری روز سی ام فروردین ماه ۱۳۱۸ درمرکز بدفترکل گمرك وتاآخر روز پانزدهم اردی‌بهشت۱۳۱۸ در بندرشاه باداره گمرك بندرشاه تسلیم‌ورسید دریافت دارند.

۲ - شرکت کنندگان بایستی مبلغ دوهزارریال بحساب سپرده گمرك به‌بانك ملی تحویل وسند بستانکار آنرا پیوست پیشنهاد خود نمایند چنانچه برنده مزایده ازانجام تعهدات خودخوداری نماید سپرده اوبسود دولت برداشت خواهدشد

۳ - پیشنهادهای زیرترتیب اثرداده نخواهد شد

الف - پیشنهادبدون‌سپرده

ب - پیشنهادی که مقید بشرایط بوده باشد

۴ - پیشنهادهای واصله روزبیستم اردیبهشت ماه ۱۸ ساعت ۱۰صبح دردفتر کل گمرك ودر گمرك بندرشاه بازوخوانده خواهند شد

۵- حضور پیشنهاد کنندگان در جلسه آزاد است اداره گمرك دررد و قبول یك یاکلیه پیشنهاد هامختار است. آ- ۲۶۲ شماره۲۴۷۹،۴۵ **اداره‌کل‌گمرك**

سپاسگذاری

از آقایان و دوستان محترمی که در مصیبت وارده نسبت باین جانبان باحضور در مجلس ترحیم اظهار همدردی و تسلیت فرموده اند فوق‌العاده متشکر و سپاسگذاریم چنانچه در اثرتالمات روحی تاخیری درشرفیابی وعرض تشکر حضوری بشود پوزش می‌طلبیم،

آ-۲۵۷ **حاجی اسدالله- محمدوعلی‌اکبر خسرو شاهی**

مجلس ترحیم

بمناسبت فوت جوان ناکام آقا کوچك فرزند آقای شیخ محمد حسین مجتهد برازجانی همیشره زاده آقای دشتی روز سه شنبه ۱۴ فروردین ماه. سه ساعت بعد ازظهر تا پنج مجلس تذکری درمسجد محمودیه منعقد است

***

به عموم خانواده مصیبت رسیده این جوان ناکام مخصوصا آقای آقا شیخ محمد حسین مجتهد براز جانی وآقای دشتی تسلیت میدهیم

مجلس تذکر

بواسطه فوت مرحوم حسین معز برادرجناب آقای‌صور شهردار تهران علاوه برمجلسی که امروزدر مسجدمجد منعقد است مجلس دیگری نیز یکشنبه امروز و دوشنبه‌فردا از صبح تا عصر در منزل شخصی آن مرحوم واقع درخیابان باب همایون برپا است. آ-۲۶۵

مجلس ترحیم

فوت ناگهانی مرحوم جواد روشن ضمیر خراسانی وکیل پایه یکم وزارت داد گستری رادرمشهد باطلاع دوستان وآشنایان میرساندمجلس یاد بود آن مرحوم صبح روز سه‌شنبه چهار دهم فروردین ازساعت ۹ ونیم تا ۱۱ ونیم در مسجد مجد منعقد میباشد. **سرگرد یمنی**

آ-۲۳۹ ۲-۲

اجتماعی

شام

شام سومین غذائی است که شب میخوریم چاشت‌رابامداد،ناهارراظهر وشام‌را گاهی‌درآغازشب، گاهی‌درساعت‌اول‌شب‌وغالبادرساعت نزدیك نیمه شب میخوریم . این‌غذای سومین که هنوز ازدهان‌پائین نرفته خواب‌هم چاشنی آن میشود ساعت وهنگام معینی ندارد .

هنگام صرف آن نزد جوانان و طبقه تحصیل کرده وخانواده های درجه اول ازساعت هفت شروع شده ودر طبقات آخر که توده گفته میشوند کارش به ۱۱و۱۲ میکشد .

چقدر خوردن‌غذادر ساعت‌معین و استراحت بقدر کفایت در تامین تندرستی افراد خانواده‌ها تاثیر داردامابهمان‌طور هم‌دراین قضیه مهم سهل انگاری میشود .

کمترخانه ای‌است که وقت مناسبی برای آن معین کرده باشد . خوردن واستراحت کردن دولازمهٔ تازه کردن نیرو های جسمی وروحی‌بدن مورد توجه عامه نیست .

بهرخانه ای که واردشوید وازهر کدبانوئی که پرسش کنید ازبی‌ترتیبی وقت‌صرف شام‌شاکی میباشد ولی معلوم نیست چرا بااین دشمن خانگی که بتندرستی عمومی صدمه میزندبجنك نمیپردازند ماساعت هفت سینما میرویم وساعت ۱۰ بخانه بر میگردیم خسته و لوفته یکلقمه نان در کمال بیمیلی خورده ویکسره برختخواب میرویم وشگفت این‌است که جهت ناتندرستی خودرا درجاهای‌دیگر جستجو مینمائیم .

***

خوشبختانه دست طبیعت دخل وتصرف ما رادر تعیین‌ساعت‌چاشت کوتاه کرده‌است . بحکم‌آن که بالاخره در بامداد باید دنبال کاری برویم رویهمرفته چاشت را ولو بتعجیل که آخرین لقمه را توی دهلیز قورت بدهیم بموقع‌میخوریم

حالا اگر مواد مرکبه آن کم‌ورویهمرفته در نان سنگك تازه وپنیربی کره ودو فنجان‌چای جوشیدهٔ داغ که برای خراب کردن دندان از هر سوهانی توانا تر است از صد ها سال باینطرف تغییری داده نشده باشد باز جای شکر دارد که هنگام خوردن آن‌معین میباشد.

تکلیف ناهار نیز چندان نامعلوم نیست . تصور میشود در تمام طبقات با بلند شدن آواز اذان کووجفت شدن عقربك کوچك و بزرك ساعت روی شماره دوازده در وسط روز همه دست از کار کشیده وبصرف ناهار می پردازند . البته اگر آن چائی پررنك نیم ساعت پیش از ظهر کار اشتها را تمام نکند ، رویهمرفته غذای ظهر عمومی ما بحد کفایت مغذی وبه‌هنگام است

اما آنچه که وقت معین ندارد آنچه که نسبت بان از طرف عامه توجه نمیشود ساعت و هنگام خوردن شام است. این سومین وبرای‌بعضیها چهارمین غذای روز بسیار نامرتب صرف می‌شود. از ساعت ۷ بعد ازظهر شروع و رویهمرفته بیشتر طبقات در ساعت ۹ تا ۱۱ آن‌را صرف میکنند. هنوز آخرین لقمه از کلو پائین نرفته بستر ها گسترده شده و استراحت شروع میشود . چه استراحتی که همه آن باخوابهای درهم و برهم شروع ومانند آن استکه هیچ ارزشی برای بدن نداشته باشد.

***

زیان این بی ترتیبی زیاد است. بهمان اندازه که‌دیر وزود خوردن شام اسباب نا راحتی کدبانویان ویا خدمتکاران خانه است. ده وبلکه صد برابر آن برای افراد زیان‌های جسمی‌وروحی دارد. شام‌دیر میخورید ـ استراحتی را که‌بمنظور تجدید نیرو های بدن مینمائید مفید واقع نمیشود. شب را با خوابهای پریشان سر میاوریم. بامداد که هنگام خوردن غذاست رغبتی بخوراك نداریم . از همین لحاظ است که نان چاشت را بزورچای‌داغ از کلو پائین مینمائیم. نه از غذای شب استفاده کرده ایم ونه بامداد نیروی جسمی مارا تامین شده است. رنك وروی من و شما بعلت آن‌زرد است که هنگام خواب وخوراك ما معلوم نیست . شما گفته دانشمندان و پزشکان دانا را از همین امروز کار بسته شام را کم وبموقع خورده‌وچاشت را بهتر کنید، سپس تفاوت را مشاهده نمائید . نیرو های جسمی وروحی شما چند برابر شده و همیشه جوان خواهید ماند.

حسین حجازی

گوناگون

چتر تازه برای فرود آمدن

ازجمله چیزهائیکه خلبان بایدبداند روش فرودآمدن باچتر است تا چنانچه اجبارا مواجه‌با خطری‌شد هواپیما را بحال خود گذاشته وبسلامت بزمین بیاید ولی دراینجا نکته‌ای است که نباید فراموش شود.

استعمال چتر برای فرود آمدن احتیاج بمهارت و چابکی و جلدی و سرعت عمل وخیلی چیزهای دیگر دارد که چنانچه اندك غفلتی بشود ممکن‌است زندگانی خلبان‌دچار خطرشود.

خوشبختانه دراین‌اواخر یکی‌از دانشمندان بزرك اختراع تازهٔ کرده وموفق شده است که این اشکال‌راازمیان بردارد تاخلبان بتواند با کمال‌راحتی بزمین فرودآید.

این اختراع عبارت از یك چتر خودکار است که‌خلبانان‌آنرا بریشت‌خود میبندند ودر موقع بیرون پریدن ازهوا پیما بخودی خودبدون اینکه احتیاج بچیزی داشته باشد بازمیشود وخلبانان‌را بسلامت بزمین میرساند .

این‌اختراع بحال خلبانان بی‌اندازه سودمند است وامید میرود که‌در آینده از شماره تلفاتیکه دراین‌راه داده‌میشود بی‌اندازه‌بکاهد.

پارچه کاغذی

تا کنون شیمی دانها برای تهیه پارچه پنج قسم مواد داشتند که عبارت بود از پنبه ، پشم ، کتان ،ابریشم،ابریشم مصنوعی‌ولی‌اخیرا یك نوع ماده دیگری‌بدست آورده‌اند که از آن‌نیز میشود پارچه تهیه کرد .

این‌ماده‌را شیمی‌دانها از خمیر کاغذمیگیرند ولی ازحیث نرمی و لطافت‌دست کمی ازپارچه‌های پشمی ندارد .

بهمین جهت‌صاحبان کار خانه ها ی‌پارچه بافی انتظار دارند که این نوع پارچه در بازار مشتری زیاد پیدا کند زیرا هم لطیف و خوب و با دوام استو هم‌بهایش ارزان است مخصوصا برای پرده ، رومیزی و نظیر اینها خیلی مناسب است .

پارچه ها ی چوبی یاکاغذی هرچه دلتان میخواهد اسمش را بگذارید شسته نمیشود بلکه باید یك پارچه را در آب خیس کرد و روی‌آن کشید تاچرك آن پاك شود .

این نوع پارچه یك نقص دارد و آن این است که‌هر وقت‌پاره شد دیگر وصله‌برنمیدارد و باید آنرا دور انداخت .

باوجود این‌میتوان گفت که این‌نوع‌پارچه برای آدمهای کم پول از هر پارچه ای‌مناسبتر است .

بازرگانان و صاحبان کارخانه های بزرك تصور میکنند که این پارچه جای خودش‌رادربازار باز کند و باندازه پارچه های ابریشم مصنوعی برایش خریدار پیداشود .

ابریشم مصنوعی در عرض پانزده سال تقریبا جانشین‌ابریشم‌طبیعی‌شد بدون تردیدپارچه‌های چوبی نیز در آینده‌برای خود جائی بازخواهد کرد

ولی از طرف دیگر نباید فراموش کرد همیشه یك اختراع تازه برای یکعده مردم کار پیدا میکند مثلا همین پارچه چوبی باعث میشود که یك دسته ببریدن درخت و حمل و نقل آن بکارخانه و خرید و فروش آن‌وسایر کارها بپردازند وازاین‌راه معاش خود را تامین نمایند .

در هرصورت‌این هم یکی از اختراعات بزرك شیمی دانهای عصر کنونی است .

توجه بپوست بدن

بهترین چیز برای پاك کردن پوست بدن آب وصابون است . اگرآب اندکی گرم باشد دستها را بهتر پاك میکند ولی اگر دست و صورت را باآب گرم و صابون بشوئید و سپس یکمشت آب سرد بروی خود بزنید مثل‌آن است که جانی بپوست خود داده باشید. ممکن است پاره‌ای از پوستها خشك‌بوده وهرچه بیشتر آن‌را بشوئید بیشتر احساس سوزش بنمائید. دلیل این سوزش ها استعمال صابون های بد و ارزان است .

اگر دست وصورتتان خشك میشود وآب وصابون آن‌را میسوزاند بهتر است پیش ازشستن آن‌را اندکی باروغن زیتون چرب کنید.مخصوصا در روزهای باد وآفتابهای سوزان مالیدن روغن زیتون خوب‌است . در روزهای سرد و مخصوصا اوقاتی که بادهای سرد میوزد و شما ناچاراتومبیل میرانید بهتر است از پوست صورت خود توجه بنمائید. پوست صورت را باروغن زیتون‌نرم کنید. کاسیرین نیزخیلی خوب‌است ولی بشرط‌آنکه‌آن‌را با گل‌آب مخلوط نمائید.

بهداشت

نگارش دکتر آبوربومونت

جراحی ریتین

و پیشرفت آن

تقریبادرنیم قرن پیش عملیات جراحی‌اعضاء داخلی انسان یکی ازکارهای مشکل وسختی بود که فقط بدست جراحان کارآزموده ومجرب‌انجام میگرفت وآنها نیز با کمال احتیاط ودقت مشغول عمل میشدنددرسالهای بعد که قدری پیشرفت کردند توانستند که عملیات سطحی و ساده‌ای روی مغز بنمایند وکم کم درنتیجه تجربیات زیاد بعملیات عمقی وهم مغز شروع کردند .

اگرچه ساربروخ آلمانی توانست عملیات جزئی وساده‌ای روی ریه‌ها بنماید ولی بالاخره نتوانست که‌تمام امراض‌ریوی‌را بوسیله اعمال‌جراحی درمان نماید و اولین مرتبه‌ای که شروع بعملیات جراحی ریه‌ها نمود در۱۹۰۴ بود و اگر درست دقت شود از آنزمان تابحال هیچگونه پیشرفتی دراین قسمت نشده است.

***

امروزه عملیات جراحی ریتین که یکی ازفنون مشکل جراحی‌بشمار میرود بخوبی پیشرفت کرده وطریقه مخصوص و تازه‌ای برای این‌عمل بدست آورده اند که حتی درچند سال پیش تصور آن‌هم غیرممکن بنظرمیرسید .

باید دید که چرا جراحی ریتین از سایر اعضاء انسان مشکل‌تر است ؟

علتش این است که فشار داخلی‌سینه کمتر از فشار هوای خارج است همینکه جراح سینه‌را شکافته ومیخواهد شروع بکار نماید هوای خارج بافشار زیادی داخل سینه شده واگر احتیاطهای لازمه‌بعمل نیاید‌فشارهواریتین‌را ازکارانداخته ومانع دم‌زدن بیمار میشود .

امروزه آنچه که عملیات ریتین‌را آسان نموده است کشف طریقه مخصوصی برای ممانعت این عکس‌العمل فشار هوا است که جراح‌میتواند با کمال اطمینان خاطر بدون اینکه ذره‌ای ببیمار صدمه وارد آید بعمل‌خود مشغول شود

اینطریقه جدید موسوم بدفع فشار هواست که‌هنگام بیهوشی بیمارانجام میگیرد.

بیهوشی بیمار دراین موقع بوسیله ماسکی که‌صورت بیماررا محکم فرا گرفته انجام میگردد این‌ماسك شامل‌مقداری اکسیژن وبنسبت مخصوص اتراست

در بیهوشیهای معمولی دمزدن بیمار ودم برآوردن اومورد توجه نبوده واهمیتی ندارد ولی درعملیات جراحی سینه دمزدن خارج بیمار بوسیله لوله‌مخصوصی که‌متصل بماسك صورت است خارج شده ودر بطری مخصوص که‌پر ازآب است جمع میشود .

بوسیله تطبیق‌عمق‌آب وفشارداخلی ریه‌ها شریان بخوبی ازعکس العمل فشار هوا درریتین جلو گیری کرد زیرافشار آب با فشار هوای‌خارج مساوی‌بوده ویکدیگررا خنثی‌میکنند.

بمحض اینکه سینه شکافته شدن فشارآب بوسیله ماسك نامبرده داخل ریه ها شده وبافشار هوا مقاومت مینماید و جراح مشغول عملیات خود میشود .

در همان موقع که جراح مشغول عمل میشود فشار داخلی ریه‌ها قدری کمتر است ولی درموقعیکه عملیاتش تمام شده ومیخواهد زخم را ببندد فشار آب‌وهوا کاملا برابر بوده ومانع عملیات بعدی نمیشود فقط موقع آخرین عمل زخم‌بندی فشار آب‌به‌صفر میرسد

***

چندی پیش برای عمل ریه شخصی‌دعوت شدم ولی ازمعاینه معلوم شد که یکقسمت از ریه بیمار ازجایش حرکت کرده وباید دوباره بجای خود برده شود .

ریتین هریك بقسمتهائی تقسیم شده‌اند که سه‌قسمت درطرف راست ودوقسمت در طرف چپ واقع شده است

بیمار نامبرده مبتلا به ورم قسمت چپ ریه بود که از مدتی پیش گرفتارش کرده بود وپس ازمشاوره زیاد بناشد که قسمت متورم ومجروح ریه را در آورده و بیماررا‌شفا داد .

پس ازاینکه بیمار را بوسیله ماسك‌نامبرده مسموش کردند وروی‌تخت عمل قرار گرفت‌شروع بعمل شد وپس‌ازسه‌ساعت عمل بخوبی انجام گرفت ولی تنها خطری که دراینگونه‌عملها ممکن است روی دهد چرك کردن محل عمل ویاروده ها ست (پتولوبیا) که اگرجزئی غفلتی شود ویااینکه اسبابهای جراحی درست (استر یلزه) نشده باشند کافی است که بیمار مبتلا بعفونت ریه و یاروده شده ودرعرض یك یا دوروزتلف شود

امروزه طریقه نامبرده در تمام بیمارستان های بزرك دنیا مورد اجرا گذارده شده و نتایج نیکوئی ازآن گرفته اند و باترقی شایانی که علم شریف پزشکی‌دراین‌چند سال اخیر کرده است امید زیاد میرود که اعمال جراحی مشکل ازحیث‌قلب ومغزنیز مورد آزمایش پزشکان واقع شده واز این راه کمك زیادی به تندرستی افراد بشر شود اکنون مطابق آمار منتشره صدی پنجامردم درامراض مختلف قلبی بدرود حیات میگویند

ورم عضله قلب ـ ورم غشاء داخلی ـ طپش قلب ـ گرفتگی وخفقان قلب (آندیت) عموما خطرناك بوده وبیمار را پس چند سال اگرخوب درمان ننمایند تلف مینماید

دیلی میرود

فلسفی

نگارش آقای راشد

مباحثه در خواب

خواب چه چیزاست ؟ هنوز حل‌نشده.

دانشمندان قدیم وجدید از راه اعتقاد به وجود روح مجرد یااعتقاد به تاثیر و روابط سلول های دماغ ، سخنان‌بسیار گفته اند اما معمای‌خواب را کشف نکرده‌اند

بهرحال من اکنون در مقام گشودن این معما نیستم . بلکه میخواهم یکی از خوابهای شگفت خودرا بنویسم . غالبا خواب ها صورت عجیبی دارد . چیزهای بی تناسبی در خواب با همدیگر جور میشود . پیداست که اینها صورت های متفرقی است که از خاطرات گذشته در دماغ باقی است ونمیدانم روی چه اصول و روابطی با هم ترکیب شده صورت یك داستان بی تناسب و غیر منظم راتشکیل‌میدهد

شاید خوانندگان گرامی گمان کنند . من این خواب را جعل کرده ام که باین وسیله مطلبی در ضمن داستان مجعول نوشته باشم . اما حقیقت اینستکه آنچه را مینویسم بدون کم وزیاد همین دیشب در خواب دیدم وبقدری این خواب روشن بود که هنوز در شگفتم ولیکن اجزاء آن چنان که ملاحظه خواهید فرمود ، بی‌تناسب‌است وخود این ، دلیل است که جعل‌نکرده‌ام

خواب میدیدم : در خیابان فردوسی‌منتظر رسیدن اتوبوسم . اتوبوس رسید . سوار شدم‌اما جانبودو جمعی بسیارمیان اتوبوس سرپاایستاده‌بودند منهم پشت سر شوفر دست بکنارصندلی او گرفته سرپا ایستادم .

شوفر بادو سه‌نفر دیگر که دراطرافش بودند راجع بمبداء عالم اظهار تردید میکرد و سخنان شك آمیز میگفت . (اینجا معلوم نیست بچه مناسبت خیال من این سخنان را با شوفور ربط داده !)

من ازپشت سروی اظهار داشتم.

چنین نیست که میگوئی وجود مبداء یگانه عالم قطعی‌است . شوفر بمن استهزا کرد و گفت: بشر ضعیف کوچك . بافکر نارسایش کجا می‌تواند نسبت بعالم لایتناهی ومبداء آن قطع‌و یقین پیدا کند. رفقای شوفر بر من خندیدند . خانمیکه پهلوی دست شوفر نشسته بود بحمایت من برخاست وشوفر را از اینجهت که بامن درسخن حسن‌سلوك ننمود ملامت کرد . من از آن خانم خیلی ممنون شدم‌وازحمایت وی شکر گذار گردیدم. دردل‌میگفتم حقیقتازن‌ها بطور عموم‌بیشتر از مردهامذهبی‌میباشند . بعلاوه که دارای عاطفه واحساسات پاك‌ومقدس‌تری نیزهستند .

در این اثناء نمیدانم چطور شد (اینجا باز رشته مناسبت پاره میشود) که یکمرتبه دیدم، در یك اطاق مخصوصی هستیم که پس اطاقی محسوب می شود و در جلوی آن اطاق بزرك دیگری است که چند در رو بقبله دارد ودر جلو آن ایوان مستطیلی‌است. اطاق ما ،اطاق‌مستطیلی بود .

دو سمت اطاق یعنی یك‌طرف طول ویك طرف عرض اطاق سکوی آجری داشت وبقیه کف اطاق پائین تر ازسکوها بود.

تمام کف اطاق وروی سکوها قالی و قالیچه‌مفروش وبدیوارهای اطاق قالیچه‌های کرمانی وکاشانی واصفهانی کوبیده‌بود.

شوفر و رفقایش باجمعی دیگر در این اطاقند ومثل اینستکه اتوبوس چند دقیقه‌ای‌توقف کرده وبازمیخواهد براه افتد.

در این میانه من موقع‌را مغتنم شمرده‌روی یکی از سکوها مانند واعظی بالای منبرنشستم و شروع کردم بسخن گفتن. بقدری فصیح وبلیغ ومسلسل و جذاب حرف میزدم که یکدم مجال‌نمی دادم منکرین فرصت یافته خدشه وایرادی کنند . مخصوصا بصدای بلندصحبت میکردم که خانم‌حامی من درایوان جلو اطاق مجاوربشنود.

گفتم . آقایان ما در هرچه شك داشته باشیم ، در وجود خودمان شك نداریم. ماهستیم. وهستی ما مربوط باین عالم ومحیطی‌است که هر آن زندگی می کنیم. ما و همه عالم بهم پیوسته وتحت یك انتظام قرار داریم. عالم درنظر اول موجودات مختلف بیشماریست. آفتاب ـ ماه ـ ستاره هوا ، ابر ، آب ، خاك ، سنك ، فلز گیاه ، گل ، وووو .... موجودات بیشماری هستند که هر یك بادیگری مخالف همه صورت عالم بامحیط ماراتشکیل میدهند .

در این جا یکی از منکرین میخواست حرف توی حرف آورده مرااز این شاخ بان‌شاخ اندازد و رشته سخن را از دستم بیرون کند گفت :

سنك‌چه چیزاست و چگونه درست شده ؟ مجال‌سخن باونداده و گفتم فعلاسخن مادر ماهیت یکی یکی ازاین موجودات بیشمار نیست بمقصود اینست که عالم در نظر اول عبارت است از این موجودات بسیار مختلف . ولی در نتیجه تجربه وآزمایش های فیزیکی وشیمیائی دانسته ایم که تمام این موجودات از یك اصل و یك مادهٔ پیدا شده اند.

بقیه‌درصفحه‌هفتم

سانوژیل بهترین کمك پزشکان در نبرد با امراض دهان است

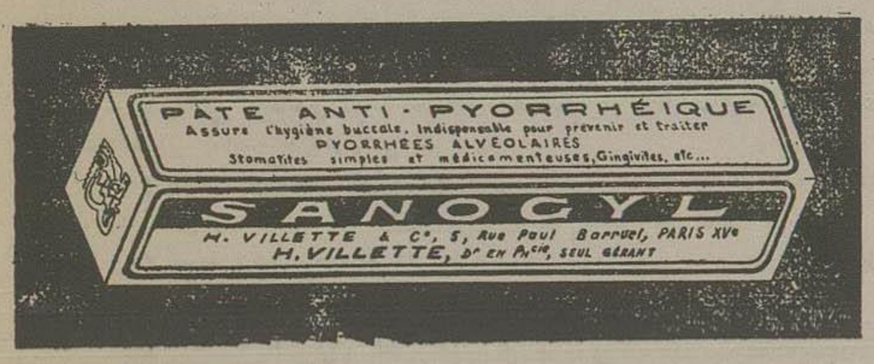

آ ـ ۹۴ ۲ـ۵

روان شناسی عملی

تجارب روان شناسی در آزمایشگاه

بقلم آقای دکتر هوشیار استاد دانشگاه‌تهران

دارای ۱۱۷ گراور و۲۷ جدول‌وشامل‌تاریخ وروش‌هوش سنجی «بینه‌ـاستفورد» و راه آزمایش قوای نفسانی مانند قوهٔ‌ادراك، قوهٔ فضاوت، قوهٔ ترکیب، فکرمنطقی، هوش صنعتی، هوش عملی، قوهٔ تصمیم، تمرکزوتوجه‌حواس، حافظه ، احساس . قیمت ۴۰ ریال

شرکت مطبوعات

آ ـ ۱۳

داستان امروز

اثر آندره توریه -۵-

عضو فرهنگستان فرانسه

تند باد

سخنان فرناند اوجاررا دگرگون ساخت ونخوت اورا بیدار ساخت درقلبش ایجاد شك و وسوسه نمود . تدریجا وسوسه های مزبور تبدیل بغیرت وحسادت شدید توام باخشم و غضب گردید

گمان کرد فرناند کسی دیگر را دوست میداشته واخیرا متوجه شده که نمیتواند میان‌شوهر ودوست هردو جمع نماید.

غیرت اعتقاد بالارا در دل فرناند راسخ ساخته ودر نتیجه مبدل بکینه شدید گردید. یقین کرد که فرناند دختر ژولیاست ازحیث‌اخلاق زشت وخبث ذات نمونه مادر بد طینت خویش میباشد

دختر جوان در مقابل اهانتهائی کهازطرف کسیکه از همه مردم عزیز تر میداشت می‌دید ، نمی‌توانست ساکت بایستد ، سینه‌اش ازبسیاری‌درد بتنك آمد ، زیر فشار فداکاری بزرگیکه از او سرزد طاقت نیاورد یکباره تمام حقایق را برای محبوب عزیزش گفت ، اسرار دل را بی‌پرده‌بیرون ریخت معشوقش را از رنج جانکاه خودآگاه نمود باو پناه برد ، استغاثه کرد . طلب فریادرسی نمود تقاضا کرد از فدا کاری بزرگیکه کرده قدردانی نماید ، بمحبت قلبی او اطمینان داشته باشد واورا با بخت‌بدخود وا گذارد وبگذرد ودیگر گرد وی نگردد .

اما اوجار جوانی بود که بمردانگی خود فوق‌العاده ایمان داشت، درمقام دفاع ازحق‌خویش قوی و نیرومند بود کمال اطمینان را باستحکام دوستی خود واعتمادشدید برنیروی اراده خویشتن داشت . همینکه از علت حقیقی ترس فرناند آگاه شد ، دختر جوان را مورد استهزاء واقع ساخت واینگونه خیالات را حمل بر ضعف نفس وی کرد .

از فرناند بعید شمرد که چنین تصوری بنماید که یکروزی معشوقش تسلیم مادرش شده ودوباره خود وهمسرش بزرگترین گناه رامرتکب گردد .

فرناند را کاملا مطمئن ساخت ، آوازعقل ودل خودرا بگوش جان اومیرسانید ، سوگندهای مؤکد خورد که نسبت بوی وفادار باشد ، باو وعده داد که بعدا در معاشرت با مادرش از راه حزم و احتیاط فراموش نخواهد کرد تا آنکه خاطرمحبوبه را آرام ساخت وخیالات پریشان او را متفرق ساخته دوباره او را بازدواج خویش راضی نمود !

صبح روز یکشنبه عقد ازدواج بسته شد ژولیا بانهایت آرامی ومتانت درمجلس عقد رفتار نمود ، باابن وصف درموقعیکه بامهمانها سخن‌می گفت و میخندید ، فرناند کاملا مراقب اوبود که اگربتواند از خلال نگاههای مادر باطن قلبش را بدست آرد که آیا حقیقتا بخوشی دختر تن در داده یا آنکه خیال انتقام وفتنه انگیزی دارد

فرناند زندگانی زناشوئی خودرابانگرانی دائمی بسرمیبرد ، همیشه فکرش متوجه حرکات مادر ورفتار شوهرش‌بود او همواره مادر وشوهر خودرا درتحت نظر داشت ترس لاغرش میساخت نگرانی واضطراب اورا میکاهانید . شیرین ترین ولذیذترین ساعات عمررا درکامش تلخ وناگوار می نمود .

کوچکترین حرکات و اشارات مادر را ازنظر دورنمیداشت ، میدید مادرش درخودآرائی افراط میکند ،بااوجار خیلی‌تلطف و مهربانی می نماید ، غالبا از زیبائی و دلفریبی اوجار سخن میگوید این ها موجب نگرانی و پریشانی خاطر وی میگشت .

از آن طرف وقتی چشمانش را بسمت شوهر میدوخت و میدید با کمال متانت ایستاده ، در مقابل عشوه گریهای مادر خنده های توهین آمیرمیکند سر خودرااز روی استهزا حرکتمیدهد موقتا ترسش زایل گشته و دلش آرام میگرفت .

سه‌ماه از موقع ازدواج‌باین ترتیب گذشت سه ماهیکه در حقیقت معجزه بود ! ...

چهرهٔمادربر افروخت . از نو گلهای‌زیبائی در رخسارش‌شکفتن گرفت و روزبروز رونق‌دلبری وطنازی که مختص‌زنانست در او بیشتر میشدوجود اوجار در کنارجوان‌تازه‌ای‌را کمنتهای آرزویش بود باو بر گردانده بود .

امافرناند چون شب و روز با مادر بود متوجه تغییرات‌تدریجی که در چهره و اندام مادر رخ میداد نمیشد ازآنطرف اعتمادش نسبت‌بشوهر زیاد شده بود و چندان مراقب حرکات مادر نبود دیگربارامش قلب در فکر زندگی آینده‌واستفاده از دقایق گرانبهای عشق بود .

چشم دخترك جوان خوابید اما چشم‌مادر بیدار بود .

عشق درسینه ژولیامی‌جوشید و در طلب فرصتی بود که منفجر گردد .

تندباد احساسات روح مادر ژولیا را مانند بادخزان که برگهای زرد وخشك درختان را بایئسو وآنسومیندازد ، دستخوش انقلاب‌ساخته بود . تمام زندگی ژولیا در فکر آن دقیقه‌ای که بختبا اومساعدت کند و اوجار را درجائیکه فرناند نباشد گیرآورد ، میگذشت .

نا تمام

ستون احتیاجات

نیاز مندیها

اجاره داده میشود

یکدستگاه آپارتمان واقعه دراول خیابان باب همایون‌پشت عمارت پست و تلگراف که دارای هشت اطاق وحمام باسایر لوازمات وسیم کشی و لوله کشی آب‌شاه حاضر وهمچنین چهارباب‌مغازه بزرگ کلا وجزآبرای اجاره حاضر میباشدطالبین به تلفن۶۸۵۲ چاپخانه نهضت مراجعه نمایند

آ-۲۱۲ ۱-۴

استخدام میشود

تجارتخانه برادران خوشنویس در تیمچه حاجب‌الدوله یکنفر منشی که دارای معلومات‌شش متوسطه و سابقه در دفترداری دوبل داشته باشد نیازمند است.

داوطلبان به تجارتخانه نامبرده‌مراجعه‌نمایند

آ-۲۴۴ ۱-۲

قابل توجه دواخانه های مرکز و شهرستانها و بنگاههای بهداری

الکل سفید بیبو والکل صنعتی تقلیبی‌مورد احتیاج خود را بستقیما باین شرکت که تولید کننده مهم الکل است سفارش فرمائید برای شما ارزان ترتمام خواهد شد خریداران شهر ستان ها بمر کز شرکت درقزوین وخریداران مرکز بشعبه شرکت (خیابان نادری) کوچه ارباب کیخسرو تلفن شماره ۵۶۶۰ مراجعه فرمایند

۱۵-۲۰ آ-۹۷۲۲ **شرکت‌سهامی میکده**

در جستجوی کار

یکدختر ایرانی دارای تصدیقنامه کامل متوسطه و ماشین نویسی فارسی را بخوبی میداند و مختصر آشنائی بفرانسه‌دارد مایل است دریکی‌ازبنگاههای ملی یاخارجی کار نماید خواستاران به روزنامه اطلاعات بشماره ۲ مراجعه نمایند

آ-۱۲۵ ۲-۲

بفروش میرسد

دو عددموتر چراغ برق یکی انترناسیول بقوهٔ۶ اسب و یکی موتور دویست بقوه ٤ اسب ومقداری سیم وسرپیچ بقیمت خیلی مناسب بفروش میرسد طالبین بمغازهٔ تابان انتهای خیابان امیریه مراجعه فرمایند

آ- ۱۰۰ ۳-۵

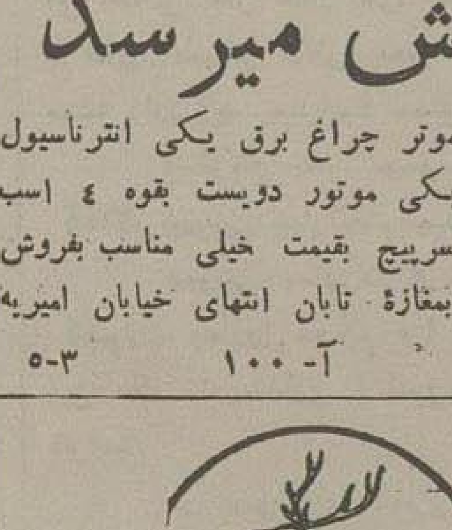

مرکب آبی سیاه ممتاز

مرکب‌آبی سیاه ممتاز آهونشان ومرکب گلی ممتاز آهو نشان کار خانه ایزدی .

نماینده فروش علی تحریربان بازارامین‌الملك تهران

استانها و شهرستانها جهت‌نمایندگی‌فروش بنشانی نامبرده مراجعه فرمایند .

آ-۹۸۷۸ ٦-۱٦

برای سال ۱۳۱۸

دفاتر کل روزنامه و آندیکاتر و ار سال مراسلات محاسباتی یك ورقی و دو ورقی را از تجارتخانه علی اکبریا کت چی بازار امین الملك خریداری فرمائید

عمده فروشی - خیابان خیام روبروی پارك بدایت‌چاپخانه یا کتچی آ-۸۲۵۹ ۲۵-۳۰

پول جهة معاملات شرطی

حاضر است‌طالبین اول لاله‌زار تلفن ۹۷۸٤ رجوع فرمایند به : **بنگاه کارگشائی کوشان**

آ - ۲۲۲ ۲-٤

بشارت

نمایش جالب توجه (فرشته وشیطان)

بقلم ع - مسعود شیرازی در روزه‌شنبه ۲۳ فروردین۱۸ ساعت ۸ بعد از ظهردرسالون سیرك خیابان فردوسی خواهد بود - تماشای‌این نمایش برای عموم بخصوص بانوان محترم مفید میباشد .

آ - ۲۲۵ ۲-۳

شرکت کانون حساب

خیابان ناصرخسرو - روبروی شمس‌العماره جنب عکاسخانه پرتو

بنگاه مخصوصی است برای قبول وانجام هر گونه رجوعات مربوطه بحسابداری ودفترداری از رسید گیها ومشاوره های محاسباتی وتنظیم دفاتر و حسابداریها به اقتضای کار هر بنگاهی تنظیم وتصحیح وچاپ دفاتر واوراق محاسباتی بنظر ارباب رجوع به اسرع وقت . تربیت‌دفتردار وحسابدار بطور خصوصی و بموجب پیمان مخصوص . رساندن محاسبات معوقه و واریزی حساب بنگاهها برچیده شده و امور متفرقه ازاین ردیف . مراجعات از شهرستان ها نیز قبول وبه‌اسرع وقت انجام میشود

آ - ۲۰۰ ۲ - ٤

در سردرد ورامن مؤثر و بی ضرر است

VÉRAMONE

شکل تجارتی لوله ۱۰ - ۲۰

قرص

پاکت ۲ قرص

آ - ٤۸

پنجهزار متر زمین مفروز

واقع درخارج دروازه‌شمیران بقطعات کوچك و بزرگ بفروش میرسد و با خانهای‌بزرگ و کوچك معاوضه میشود طالبین به اول خیابان ناصر خسرو روبروی وزارت پست وتلگراف . به‌بنگاه طاهری و کوهیا ما به تلفن شماره ۹۱۵٦ مراجعه نمایند .

آ - ۱۲۸ ۳ - ۱۰

قابل توجه مالکین شمیرانات

مستدعی است از صاحبان املاك و باغات در شمیران توضیحات کامل باغات خودشان را چه برای فروش واجاره ومعاوضه با اراضی شهر کتبا یاشفاها ویا بوسیله تلفن به بنگاه همای واقع درخیابان شاه (اسلامبول) جنب عکاسخانه زیبائی عمارت فوقانی مراجعه کنند

اوقات پذیرائی از ۸صبح تا۷ بعد از ظهر میباشد

شماره تلفن ۴۰٦۰ آ- ۹۸۳۷ ۷ - ۱۰

فراموش نفرمائید

مغازه روشنائی لاله زار انواع واقسام کارتهای ویزیت وتبریك گلدار زنانه ومردانه جدیدا وارد نموده برای ایام عید از کارتهای لب طلا وفانتزی ما استفاده نمائید و برای هدیه بدوستان خود از قلمهای خودنویس **اسمیا** که ازحیث دوام وارزانی رقیب ندارد خریداری فرمائید

آ-۹۵۱۲ -۱۱-

آگهی مناقصه شماره ۵

اداره حسابداری معادن و ذوب فلزات ساخت و تحویل ۲۸ متر مربع پنجره‌آهنی طبق نمونه موجوده درکارپردازی معادن را بمناقصه میگذارد:

۱- شرکت کنندگان بایستی پیشنهادهای خودرا باتعیین آخرین بها در پاکت سر بسته و ممهور با ذکر جمله (مربوط به آگهی مناقصه شماره (۵) پنجره آهن) تا ظهر روز شنبه ۱۸ فروردین ۱۳۱۸ بدفتر اداره کل معادن خیابان دانشسرا تسلیم نموده و رسید دریافت دارند .

۲- شرکت کنندگان بایستی چك بانك معادل سیصد (۳۰۰) ریال بپیوست پیشنهاد خود نمایند - چك برنده مناقصه نگهداری و سایر چکها پس از جلسه مناقصه و تعیین برنده مسترد خواهد گردید - چنانچه برنده مناقصه‌از انجام تعهدات خود خودداری نماید سپردهٔ اوبسود دولت بر داشت میشود.

۳ - پیشنهادهای زیر بهیچوجه ترتیب اثری داده نخواهد شد:

الف) پیشنهاد بدون چك سپرده.

ب) پیشنهادیکه مقید بشرایط بوده یاپیش قسط درخواست نموده باشد.

ج) پیشنهادیکه پیشنهاد دهنده صاحب‌جنس نبوده وبوسیله دلال بها داده شود.

د) پیشنهادیکه طبق شرایط آگهی تنظیم نشده باشد .

٤- پیشنهاد های رسیده روز (شنبه ۱۸ فروردین ۳۱۸) ساعت سه بعداز ظهر درکارپردازی باز وخوانده خواهدشد .

۵- حضور پیشنهاد دهندگان در جلسه مناقصه آزاد و اداره در رد و قبول یك یا کلیه پیشنهاد ها مختار است. شماره٤٦۷ **اداره حسابداری معادن و ذوب فلزات**

آ- ۱۷٤ ۲-۲

سالون مادام رزل

جنب سفارت انگلیس

بچند نفر بانوی خیاط کار آزموده که چند سال تجربه خیاطی داشته باشد نیازمند است .

آ-۱۸۸ ۲-۳

آگهی مناقصه شماره ۱۵ کارخانه‌های قند

وزارت پیشه وهنر برای کارخانه‌های قند مقدآری آهن‌های مختلف از قبیل آهن گرد آهن پهن - آهن مربع - لولهٔ آهنی برای آب و گاز و انواع سیمهای مختلف طبق مشخصات موجوده درکارپردازی کارخانهای قند که در قبال اخذ مبلغ ۱۰ ریال بمراجعه کنندگان داده‌خواهد شد باشرایط زیر بمناقصه خریداری می‌نماید .

۱) پیشنهاددهنده باید مبلغ ۲۵۰۰ ریال بعنوان سپرده شرکت درمناقصه بحساب۳۳۱۳ وزارت پیشه وهنر ببانك ملی تادیه وقبض آن‌را بپیوست پیشنهاد خود نماید .

۲) سپرده برنده مناقصه که باشرایط پیشنهادی خود حاضر ببستن پیمان و تحویل لوازم نشود بسود دولت برداشت میشود .

۳) درپیشنهاد بهاء باید صریحا نوشته شود .

٤) ببرنده مناقصه ممکن است درقبال تضمین بانکی تامیزان ۳۰ درصدازکل مبلغ‌مورد پیمان پیش‌پرداخت داده شود .

۵) برنده مناقصه در موقع بستن پیمان برای حسن اجرای تعهدات خود باید تضمین بانکی و یا تضمین معتبر ثبت اسنادی طبق طرحی که در اداره حسابداری کارخانه های قند موجود است بسپارد .

٦) پیشنهاد فاقد سپرده ترتیب اثر داده نخواهد شد .

۷) شرط باز نمودن اکردتیف پذیرفته نخواهد شد .

۸) پیشنهادها باید تاآخر وقت اداری روز ۱۳۱۸/۱/۲٦ در پاکت سربسته (لاك ومهر شده) که روی آن نوشته شده باشد راجع « بمناقصه شماره ۱۵ کارخانه های قند » باداره دفتر وزارتی تسلیم شود .

۹) پیشنهادها در ساعت ۱۰ صبح روز ۱۳۱۸/۱/۲۷ درکارپردازی کارخانه‌های قند باز وخوانده خواهد شد .

حضور پیشنهاددهندگان در جلسه‌مناقصه آزاد ووزارت در رد وقبول پیشنهادها مختاراست

شماره ۵۳۲ آ- ۱٤۰ ۲-۲ **وزارت پیشه و هنر**

قالی و قالیچه کاشان

برای زینت اتاق های خود بهترین قالی و قالیچه های ابریشمی - کرکی - پشمی با بافت و طرح زیبا وعالی از تجارتخانه حاج‌آقا رضا محسنی تیمچه مهدیه تلفن ٤۸۹۵ و شعبهٔ آن خیابان نادری مغازه قالی فروشی کاشان تلفن ٦۳۸٤ خریداری فرمائید - ده در صد از قیمت سایرین بمشتریان محترم تخفیف وبافرشهای کهنه‌هم معاوضه میشود سفارشات پذیرفته میشود

آ - ۱۸۲ ۲-۲

مبحث جغرافیائی — ۲ —

نقاط مجهول زمین

تریستان داکونا

در یکنقطه دور افتاده دریائی هفت‌خانوار بزرك دور ازخبر های جنك و كنار از تغییرات دنیا زیست میکنند

در این جزیره آتش فشانی فقط نزاد ادینبورك قابل سکونت است و در همین جاست که هفت خانوار بزرك که شماره آنها بدویست نفر رسیده است زیست مینمایند . تمام زمین قابل استفاده این هفت کیلومتر در یك کیلومترو ربع است . کشتی هائی که به این اقلیم آمدو شد میکنند ناچار به کیلومتر دورتر از ساحل لنگر انداخته و اگر چیزی برای تریستانی ها آورده باشند بازورق های کوچك به خشکی میرسانند هنوز اتومبیل به آنجا راه نیافته و شاید هم که هرگز نیابد راه شوسه وجودندارد . چنددستگاه دوچرخه چوبی هست که نیروی محرك آن الاغ و گاو میباشد و بچه های خرد سال راننده آنها هستند .

در این جزیره دکان و مغازه‌نیست و از این جهت پول هم رواج ندارد . ذغال نیست و سوختو سوزاهالی که در نهایت‌زحمت تهیه میگردد از یك نوع بوته‌خارداری تامین‌میشود که‌مخصوص همان جزیره میباشد . الکتریك تلفن نیز هنوز بدانجا راه نیافته است

اتاق های خود را باشمع روشن میکنند ولی چون از آمدن کشتی مطمئن نیستند ازاین جهت در سوخت آن امساك مینمایند چراغ های آنها مثل چراغ موشی های‌روغن چراغی باروغن ماهی میسوزد از معتقدات اهالی این است که زود به خواب رفته و بامدادان خیلی زود برخیزند در تمام‌این جامعه یك‌کلیسای ساده ساخته شده که بامداد پیش از شروع‌بکارهمه از خرد و بزرك در آن دعامیخوانند .

ساعت های دیواری‌و مچی نادرست‌ساعت را از روی گردش آفتاب تقریبا بدون اشتباه تعیین مینمایند . هنوز دارای سینما نشده وتاتری هم یابوجود نگذارده است گاهی درد هلیز انبار دبستان جمع‌شده گاهی‌به صحبت پرداخته و گاهی هم با آهنك گرامافونی که اعلیحضرت ژورژپنجم بانها بخشوده رقص میکنند

خانه های اهالی این جزیره همه ازسنك ساخته شده جز آنکه سقف خانه های‌قدیمی از چوب و تازگی ها از پوشال های جاروئی‌شکل است کف اتاق ها از خاك معمولی است ودر هر یك بفراخور حال یك چند صندلی و میزساده و تخت‌خواب و یك گهواره برای استفاده حال‌یا آینده گذارده شده است

زن ها لباس بلند و کلفت از پارچه‌های الوان به تن دارندو کمر آنها نیز بسته است بسر جز دستمال و یا چارقد چیزی نمیاندازند

زنان تریستانی موجود های نیرومندی هستند مانند مردان در صحرا از بامدادان تا شام با طبیعت بی مهر مبارزه مینمایند . درخانه داری ماهر ودر نگاهداری آن مباهات میکنند غیراز اغنام وحشی شده و یك نوع موش درصحرا دامی دیده نمیشود از شیر گاوهای خودبجای‌هرنوشابه‌ای استفاده میکنندچائی‌نادرست والکل‌اساسا وجودندارد

در حدود ۷۰۰ گوسفند دارند که از پشم آنها استفاده کرده ودراعیاد میلاد چندتای آنرابرای کشتار بکارمی‌برند چند خوك ، مرغابی مرغ وخروس وچندقاز بسیارخوب برای بازرگانی دارند از این‌ها که بگذرد دام و دراین سر زمین عبارت از چند الاغ ویك‌چند سك پاسبانی است

***

سر گذشت تریستان شنیدنی است چگونه آدم‌باین‌خاك دور ازچشم‌جها نیان‌افتاده راه‌یافته‌است؟

گویند نخستین کسی که باین خاك قدم نهاد « یوناتا لامبرت»دزددریائی بود که از دادگاه ها فرار کرده ودر سال ۱۸۱۱ بهمراهی شش نفر با صندوق های جواهر و سنك های‌قیمتی که از دزدیهای سواحل امریکای جنوبی بدست آورده بود بانجا پناه بردندسالیان دراز هفت‌نفربه کشت کار مشغول بودند تا آنکه یکی بعد دیگری‌از روی دسیسه کاری‌در گذشت «یوناتان‌لامبرت» ناشناس خود رادراین جزیره کوچك پادشاه خوانده بتمام سلاطین و روسا کشور های عالم‌نامه فرستاده و از ایشان دعوت کرد که با کشور او رابطه بازرگانی دائر نمایند و کسی‌هم متعرض اونشد.

در چهاردهم‌اوت۱۸۱۶ هنگامیکه مامورین فرستاده انگلیس به سواحل «تریستان» پیاده‌شدند از شش نفر دزد نامبرده فقط «توماس خوری » اینا لیائی زنده‌بود چند باردر حضور نیروی تازه وارد از گنجی که باومیراث رسید بود سخن‌ها گفته و هربار مشتی‌ازآنرا ازخاك‌بیرون آورده اهداء میهمانان خود نمود امانا گهان خودش در گذشت وهمانطور اسرار گنج های «تریستان» با اوبخاك‌رفت‌ازروی‌قرائن‌و نشانه‌هائی که‌میدادزمین را زیرورروی کرده ولی اثری از گنج نیافته‌اند در همین سال بیرق انگلیس بر این خاك برافراشته گردید .

نا تمام

آگهی

بنگاه پیوند به ده تن بانو برای انجام کارهای مختلفه اداری نیازمند است داوطلبان به خیابان اسلامبول جنب عکاسخانه زیبائی مرتبه فوقانی مراجعه نمایند تلفن ۴۰۶۰

آ- ۹۸۴۴ ۱۰-۷

آگهی

زهرا خانم حافظی دارای شناسنامه شماره ۱۲۹۹ باستناد شهادت شهود و رو نوشت اوراق شناسنامه‌خود را یکانه‌دخترو وارث منحصر مرحوم ذبیح الله درخشان صاحب شناسنامه ۱۹۳ صادره ساری معرفی واز دادگاه نخستین قائم مقام صلح تقاضای صدور گواهینامه حصر وراثت را نموده لذا خلاصه تقاضای مشار الیها سه نوبت متوالی (ماهی یکمرتبه) در مجله‌رسمی وزارت‌داد گستری و روزنامه اطلاعات درج و آگهی میشود که‌از تاریخ نشر اولین‌آگهی الی مدت سه‌ماه هر که اعتراضی دارد کتبا بدفتر اینداد گاه تقدیم داردو الا با گذشتن مدت و نرسیدن اعتراض گواهینامهٔ مورد تقاضاصادر خواهدشد.

نوبت اول ۱۲ر۱ر۱۸ آ- ۲۴۲ ۱-۳

مدیر دفترداد گستری‌ساری - رضا دادخواه

خانه‌های فروشی

و اراضی در نقاط مرغوب شهر خصوصا شمال و شمالغرب شهربه (بنگاه‌میرشکرائی . منصور تلفن ۴۷۱۱ خیابان کاخ‌رجوع‌فرمائید.

آ-۲۴۳ ۱-۳

کلاسهای شبانه هنر

دانش آموزان و کسانیکه بخواهند در امتحان ابتدائی و دوره اول‌ودوم متوسطه شرکت کنند و از عهده بر آیند می توانند باموزشگاه هنر رجوع‌نمایند -عصر هابرای بانوان ودختران شبها برای مردها و پسران

خیابان شاهپور - انتهای کوچه حمام شاهزاده شعبه کلاس هنر-کاوبندك

آ- ۱۲۶ ۳-۴

هتل (هولیوود)

دربرلن خیابان کورفیسن‌تان‌دام۶۳ مال ایرانی « برادران نجات‌است »

هتل هولیوود دارای بهترین و شیك‌ترین اطاقها ست درهراطاق تلفون آب سردو گرم دارد تمام وسایل‌پذیرائی مخصوصا برای هم‌میهنان‌محترم فراهم است مترجم مخصوص بتمام زبانهای‌خارجی علی‌الخصوص زبان‌فارسی-وترکی هست

« برادران نجات »

آ- ۸۸۹۲ ۲۴-۳۰

مسافرخانه‌شایسته

واقع در لاله زار

با تمیزترین وسایل از آقایان مسافرین محترم پذیرائی مینماید

آ-۹۱۷۱ ۱۰-۱۰

شرکتهای تجاری

نگارش حسن رستاد

درتاسیس وسازمان وحسابداری‌وخزانه‌داری شرکتها منتشر شد .

آ- ۱۵۲ ۲-۵

فوراپین

زهر زنبور

عسل زنده

داروی علاج روماتیسم وعوارض آن

آ۹۱۱۴ ۱۰-۱۰

اجاره خانه های شهری

وباغات شمیران‌و هم چنین معاملات شرطی وخرید و فروش شهر و شمیران را بتجارتخانه سپهبانی در لاله زار تلفن ۷۱۴۸ یا بشعبهٔ ۱-پهبانی در میدانگاهی تجریش پل سعدآباد مراجعه فرمایند

آ- ۲۰۳ ۲-۱۰

فلسفی

بقیه از صفحه پنجم

مباحثه در خواب

نان که میخوریم ،آب که میاشامیم ، لباس که میپوشیم ، آهن که از آن آلات وادوات می سازیم ، دواوزهر وکلیهٔ موجودات همه‌از یك ماده پدید آمده اند . یك‌ماده تمام فضارا پر کرده ودر نتیجهٔ حرکت های مختلف که بر آن وارد شده بصورت موجودات گونا گون درامده است.

ماده نخستین ، رنك ندارد ، شکل ندارد، حجم ندارد ، وزن ندارد ، دیده نمیشود ، شنیده نمیشود ، چشیده نمیشود ، بوشیده نمیشود ، بهیچ وجه‌آن‌را ادراك نمیکنیم وهیچگونه شباهت باین موجودات ندارد . معهذا همان یك ماده بصورت این‌همه مخلوقات در آمده. دارای رنك وشکل و حجم ووزن گشته که‌بچشم دیده میشود وبگوش شنیده میشود وبدست بسوده میشود و ...

ماده ، امرواحد است ولی قطعه قطعه‌شد وبصورت ذرات درامد و ذرات بهم پیوسته شدند، نود ودو عنصر یابیشتر پدید گشت . هرچند تای ازعناصر با یکدیگر ترکیب شدند واز ترکیب عناصر بنسبت های متفاوت ، این موجودات مختلف بیشمار بوجود آمد.

باینجا که رسیدم ، یکنفر ازعلماء متقدمین کەروی زمین نشسته بود سرش‌را حرکت داد که سخنی‌بگوید. فهمیدم میخواهدچه بگوید. ازسکو پائین آمدم . باحترام وی روی زمین نشستم و مصلحت چنان دیدم که نقداً بااو مدارا کنم وتایك حریف رامغلوب نکرده ام بمبارزهٔ باحریف دیگر نپردازم.

گفتم : میخواهید بفرمائید بنابر رای‌قدما عناصر چهار است .

گفت بلی . گفتم : من رای آنها را میدانم . آنها روی این زمینه عناصر را چهار میدانند که میگویند ، تمام قوای فعلیه بر گشت میکند بحرارت و برودت وهمه قوای انفعالیه بر گشتش برطوبت و یبوست است . پس قوای اولیه عالم چهار است . دو فاعله و دو منفعله و از ترکیب اینها بایگدیگر چهار عنصر پدیدمیاید گفت آری .

دیگر مقتضی ندانستم اورا رد کنم و بگویم‌سخنان‌قدما ناقص‌است،همینقدر گفتم‌رأی‌قدمامبنی است براینکه نخست اعتقاد بده عقل دارندوهیولی را صادر از العقل دهم میدانند-و ما فعلا با کسانی صحبت میکنیم که منکر عقل وروح و غیره می باشند . برای اقناع آنها از خود شروع نموده وپیش میرویم وازمحسوسات میخواهیم پی‌بمعقولات بریم . بگذارید من همین طور که تشریح کردم برای آنها بیان کنم بهتر میفهمند و معتقد بتوحید میشوند پذیرفت .

من دوباره روی‌سکو نشستم ودنبال سخن را گرفتم گفتم : بنا برآنچه بیان کردم ، موضوع توحید قطعی است .

زیرا واضح ومعین است که تمام موجودات بسیار از یك اصل و ماده واحده پیدا شده است و در این کثرت بی شمار یك‌وحدت حکمفرما است . حالا شما خواهید گفت که آن‌امرواحد«ماده»است وربطی بخدای حکیم‌ندارد

برای آنکه این‌نکته راهم روشن بیازم که چگونه وجود خدا قطعی ویقینی‌است میگویم تمام موجودات عالم دارای‌نظم وترتیب معین هستند وهمه پیوسته مربوط بیکدیگرند .

سخن باینجا که رسیدبسکه‌بلند حرف‌میزدم که خانم بشنود سینه ام گرفت وازخواب بیدارشدم دیدم موقع نماز صبح است وهواروشن شده حیفم آمد رشته سخن قطع شود لهذا گردامن خواب ازدستم رهاشد بدامن خواهرش «خیال» چسبیدم و درعالم خیال‌رشته سخنرا ادامه‌دادم .

پیدایش هرموجود مثلاآدم یا کند تحت‌نظم و اسلوب معینی است که تخلف ندارد. همانطور که تمام موجودات بیك ماده بر گشت می کند ، بر گشت همهٔ انتظامات بیك نظم کلی‌است که تمام عالم تحت آن نظم کلی اداره می‌شود و بواسطهٔ آن نظم کلی همه عالم صورت واحد بخود گرفته هر یك از موجودات تحت نظم خاصی الست ولی همه روی‌هم رفته دارای یك نظام واحدکلی‌هستند که تحت آن نظام همه بهم پیوسته و متصل و مربوط شده اند.

آن‌نظام کلی، مافوق ماده ومسلط برماده است. زیرا ماده تحت‌آن نظام حرکت میکند و بصورتهای موجودات در میاید. نه‌آنکه‌آن‌نظام مولود ماده باشد.

نام آن نظام را، اراده و مشیت خدای حکیم میگذاریم. زیرا علم وحکمت خدا مانند علم و حکمت ما که نیست. علم وحکمت‌خداعبارت از همین نظامی است که درعالم برقرار است . پس وجود یك مبدء واحد حکیم **خدا** در عالم قطعی‌است .

***

نکات چندی در مجادله بکار بردم که‌حریفان را مغلوب وقانع و بالاخره معتقد ساختم. نخست آنکه بآنها مجال ندادم درمیان سخن من حرف درآرند و رشته کلام‌را پاره سازند.

دوم آنکه چنان سخن‌را مسلسل و قوی و پشت سرهم آوردم که بحریفان مجال تفکر هم ندادم و پیش از آنکه اثر سخن پیش از دماغشان محو شودفوری‌سخن بعدرا بان پیوستم تا مقلمات پشت سر یکدیگر برذهن آنان‌وارد شده ونتیجه‌را قطعی‌سازد

سوم آنکه دریك‌رشتهٔ منظم صحبت کردم وازاین‌شاخ بان‌شاخ نرفتم‌تاباعث اضطراب‌وتشویش ذهن شنوندگان شود.

چهارم کلام‌را با حرارت وایمان‌ادا کردم واین‌خود علاوه برتاثیرمعنی کلام‌تاثیر روح وجاذبه معنوی را نیزدربر دارد.

پنجم سخنان را مستقیم ومنظم وروشن و فصیح آوردم که در فهم آن دچار اشکال نشوند

وششم وهفتم‌وهشتم‌از نکاتی که یکنفر گوینده‌توانا میداند ومیتواند رعایت کند.

پس از آنکه همهٔ ایمان‌قطعی‌بتوحیدپیدا کردند لب فروبستم ودامن من‌خیال را از کف‌داده از رختخواب بیرون‌آمدم.

ماشینهای تحریر دستی

باحروف‌فارسی «استاندارد» کارخانه‌اریکا

که مدتها انتظارآن‌را میکشیدید وارد شد . چون عده موجودی کم‌است پیش‌از تمام‌شدن‌خریداری فرمائید . **مغازه کلیبول- لاله‌زار**

آ- ۹۷۰۰ ۵-۶

همه رقم آهنهای ساختمانی را

بیهای مناسب از شرکت سهامی آهن خیابان سعدی خرید نمائید سفارش ازشهرستان ها قبول‌می‌شود

تلگرافی محکم تلفون ۹۴۹۵ انبار ۹۴۹۶ شرکت سهامی آهن

آ- ۵۶ -۴-

کلاه فطر مردانه ۴۵ ریال الی ۱۲۰ ریال

لاله‌زار تجارتخانه نفیس

آ-۱۰۰۱۴ ۵-۶

همه ماهه جدید ترین صفحات رقص اروپائی برای بنگاه تجارتی البرز وارد میشود

خیابان فردوسی جنب سینمای همای تلفن ۷۵۰۰

آ - ۹۲۵۵ ۹ -۱۰

لباس حاضر

مغازه پیرایش همه رقم لباس های حاضر - اسمکینك

فراك — ویزیت — بهر اندازه موجود دارد

آ-۹۴۸۱ ۱۴-۱۵

فقط درمغازه یافا بفروش میرسد

ویلن‌صبا پیانو - مشیر همایون - آواز رضاقلی ظلی - فرح انگیز آخرین سیستم کرامافون مسترویس رسید . انتهای خیابان لاله زار جنب پاساژ خلچله

آ- ۹۷۱۲ ۴-۴

امشب سینما همای بازیك شاهکار حقیقی از جنك‌عالم‌سوزبین‌الملل‌فیلمی که هر بیننده‌را مات ومبهوت‌میسازد جهنم حقیقی ناطق انگلیسی)

امشب سینمامیهن دو رب‌النوع رقصهای‌جدید وصنعتی دو هنر پیشه نامی جینجر روژرس و فرد آستر درفیلم دوران رقص ناطق بزبان انگلیسی

سینما رادیو کنسرت نمایش

درسینما ایران

بقلم : خبر نگار سینمائی اداره

آواز بهاری

فیلم سراسر آوازو موزیك (آواز بهاری) یکی از بزر لترین شاهکار های کارخانه (متر گولدوین مایر) در نوع خود میباشد . مطابقت موضوع فیلم باوضعیت کنو نی طبیعت بیشتر باعث اشتیاق علاقمندان فیلمهای شیرین بتماشای « آواز بهاری» میگردد .

فیلم آواز بهاری که اصل آن بزبان انگلیسی بوده است ا کنون « دوبله » آن که بزبان فرانسوی می باشد نمایش داده میشود ، ولی آواز دو خواننده مشهور آمریکائی « ژانت ما کدونالد» و « نلسو ن ادی » بهمان زبان اصلی است . علاوه برترجمه کامل فارسی و ترجمه ایرت های فیلم بزبان فرانسوی «سوتیتر » عربی‌نیزدارد .

ژانت ما کدونالد و نلسون ادی دوتن از بزر گترین هنر پیشکان و خوانندکان هالیوود در این فیلم مفرح و نشاط انگیز شر کت نموده و با آواز روحبخش خود صحنه های فیلم گذشته آنان «رزماری» را بیاد می آورد . ازحیث تنوع آواز و موزیك میتوان این فیلمرا برتر از رزماری دانست ولی‌موضوع ایندو باهم مشابهتی ندارد . علاوه برژانت ما کدونالد و نلسون ادی، هنر پیشه نامی « جون باریمور » نیز در این فیلم شر کت جسته و بهترین‌وجهی رل «نیکلا نازاروف»شوهر «مارسیا مورنی» را ایفا نموده است

موزیك و میزآن‌سن بسیار عالی‌و موضوع فیلم شیرین و با مناظر دل انگیزی آمیخته شده است .

اینك خلاصه فیلم

عید اول مه است

شاخهای درختان ازشکوفه های رنگارنك روپوشی برسر کشیده وطراوت وتاز گی از تمام مظاهر طبیعت هویدا است . کودکان دسته دسته جمعشده وبیازی هاوتفریحات متنوعی مشغول‌هستند

صدای فریاد شادی آنان گوش‌های پدران ومادرانشان‌را نوازش میدهد . عده ای دست‌بدست هم داده وآواز های شیرینی‌میسرایند ودر حالیکه نغمات روحپروری سرداده اند بگروه وسایل تفریح که از گل تزئین شده دور میز نند . مردان و زنان سالخورد نیزبرای تماشای‌این‌منظره فرح‌انگیز و شر کت در این عید مسرت آور، لباس های زیبای خویشرا دربر نموده بیاد جوانی گذشته در اینجشن باشکوه حضور یافته‌اند .

در روی یکی از نیمکتهائیکه در کنار درختان پر از گل قرار داده شده است ، جوان زیبائی نشسته بمنظره بازی کود کان مینگرد . اگر چه حضور وی دراین نقطه، از روح جوان وی حکایت میکند ، اما معلوم است که دردی باطنی او را عذاب میدهد که قیافه اش سخت در هم بوده وبرخلاف دیگران لبخندی بر لبان وی‌دیده‌نمیشود

در اینموقع خانم محترمی بدو نزدیك می گردد وعلت تنها بودن اورا جویا شده و میپرسد که چرا بدون (باربارا) در این جشن خرم‌وفرح انگیز شر کت کرده است

آن جوان که (فیلیپ) نامداشت . آهی‌از دل بر کشیده جواب میدهد :

– چند روز است که وی با یکی از استادان موسیقی آشنا شده‌ومیخواهد باوی‌بنیویورك برود ، تادر اوپرای آنجا بازی کند .

در همین هنگام درشکه‌ای توقف نموده‌و از آن دختر جوان ومرد مسنی خارج میشوند. آن خانم محترم‌بایشان نزدیك گشته وچون‌چشمش بباربارا میافتد ، با اشارت سر ویرا شادباش گفته وسرافکنده بجانب خانه خودرهسپار میگردد

میس(موریسون) وقتی بعمارت زیبای‌خویش که درآن نزدیکی قرار داشت میرسد ، کلاه از سر برداشته وبا حالت خرابی بباغچه خانه خود رفته ودر زیر یکی از درختان پر ازشکوفه‌قرار میگیرد .

نا گهان در کنار پرده های باغ فیلیپ و باربارا ظاهر میشوند که با کمال تندی و خشونت با یکدیگر سخن میگویند ، فیلیپ اظهار میدارد

– من آرزو داشتم با تو ازدواج کنم و زند گی مرتبی برای خویش تهیه نمایم .

اما باربارا بسخنان او وقعی نگذاشته و خویشتن را محق میداند در اینکه ویرا ترك گفته وبرای استفاده ازاستعداد خویش درآوازخوانی به نیویورك رفته وداخل دراوپرا شود

جوان بیچاره وقتی محبوب خویش رادر عزم خود سخت استوار می‌بیند ، چاره‌ای جزوداع نداشته وبرای همیشه ازباربارا جدامیشود

دخترك که فیلیپ را واقعا دوست میداشت از این حر کت بسیار متاثر گشته‌وبغض بیخ‌گلویش را میگیرد و چون چشمش بمیس موریسون میافتد که در کنار درختی قرار گرفته ، زود بجانب وی دویده وبپای او میافتد .

آن زن سالخورده که از گفتگوی آن‌دو مطلع بود ، شروع بدلداری وی نموده میگوید :

– باربارا ، سخنانی که ا کنون بین شما رد وبدل شد ووضعیتی که بدان گرفتار گشته‌ایدمرا بی اختیار بیاد دوران گذشته زندگانیم انداخته و مجبور میکند برای تامین سعادت آینده شما پرده ازروی اسرار حیات خویش بردارم و آنچه تا بحال بهیچکس ابرازنداشته ام بتو باز گویم

پس گوش کن واز مصیبتی که در نتیجه هوی وهوس برمن وارد آمده است‌پند بگیر

نام حقیقی من (مارسیامورنی) است که روزگاری ورد زبا نها بود وهرگاه صحبت از اوپرا بمیان میامد ، همه مرا بعنوان بزر گترین آواز خوانان بشمار میاوردند

در زمان (نایلئون سوم) من با استادم (نیکلانازاروف) بپاریس مسافرت کردیم وچون در اوپرای آن شهر شبها آواز میخواندم وشهرت فراوانی داشتم امپراتور مرابرای شر کت درمجلس بال سلطنتی دعوت نمود . باآنکه تا آنوقت در حضور اشخاص بزرك آواز نخوانده بودم ،لیکن خوشبختانه دراثر مهربانی و ملاطفتی که از هر جانب نسبت بمن ابراز میشد ، توانستم آن شب یکی ازبهترین اوپرتها رابخوانم.

درسر میز شام ، اتفاقا در مجاورت من موسیقی‌دان و مصنف معروف « تران‌تینی » قرار داشت .

پس‌از آنکه مرا بداشتن چنین آوازی شاد باش گفت ، اظهار نمود که « تو نخستین کسی هستی که‌بمن برای نوشتن اوپرتی مراجعه نکرده ای . » من نمیدانم چه‌پاسخ گویم ؛ ولی نازاروف بجای‌من بااو مشغول صحبت شد وعاقبت تران‌تینی درهمان مجلس تصمیم گرفت اوپرت‌خوبی برای‌من تصنیف کند.

همان‌شب وقتی بخانه باز گشتیم ازنیکلا که‌مسبب خوشبختی و شهرت من‌بود تشکر نموده و اظهار داشتم : « نمیدانم چگونه مراتب امتنان خودرا ازاینهمه نیکوئی که دربارهٔ من‌انجام داده بیان‌سازم . » نازاروف که گویا منتظر چنین‌سخنی بود، بمن‌نزدیك شده ودرخواست کرد که بازدواج باوی تن دردهم واین بهترین پاداش زحمات او خواهدبود . من‌این پیشنهادرا با کمال میل‌پذیرفتم درحالیکه نمیدانستم خواب میبینم ویا آنچه برمن میگذرد در بیداری است ، بقسمیکه پس‌از آن که بنیکلا شب بخیر گفتم نتوانستم بتخنخواب بروم وهوای بهاری‌چنان مرا برانگیخت که‌بفکر خروج ازخانه‌افتادم به«هلن» خدمتکار سپردم که بهیچوجه نگذارد نازاروف مطلع شود تامن ساعتی درهوای آزاد شامگاهان بگردش پردازم.

وقتی ازخانه بیرون آمدم ، سوار درشکه شده وبدون مقصد حر کت کردم . همین درخواب وبیداری بودم تاآن که به یکی ازنقاط مر کزی شهررسیدم ، نا گهان بخودآمده بدرشکه‌چی فرمان دادم باز گردد ؛ اماوقتی درشکه پیچ‌خورد ناراهی را که‌طی کرده‌ایم ، دوباره‌در پیش گیریم ؛مال بند اسب پاره شده وحیوان که خودرا آزاد دید بنای فرار گذاشت .

من درجای خود باقیماندم تا درشکه چی بدنبال اسب رفته وحیوان راباز گرداند درهمین موقع ازیکی ازکافه های پست نزدیك صدای‌آواز خوشی بگوشم‌رسید بقسمیکه عنان اختیار ازدستم بدررفت وبلااراده ازدرشکه پائین آمده داخل‌آن کافه شدم .

جمعی ازشب زنده‌داران مشغول پایکوبی ودست افشانی بودند وجوانی درمیان آنان باواز فرحبخش خویش‌مجلس را گرم میکرد . من‌چنان محوآواز اوشدم ، که دریکی از صندلیهای نزدیك در قرار گرفتم ومشغول استماع صدای روحنواز وی گشتم .

رفقایش جوان آواز خوان رابرسر دست گرفته ودر کنار من بزمین گذاشتند وی‌بمن نزدیك شده‌از من پرسید که آواز او چطور است تامن خواستم شروع‌بتحسین وتمجید کنم سخن مراقطع کرده پرسید :

«آمریکائی هستی ؟ خوب شد که من‌یکی ازهم میهنانم رادر اینشهر یافتم .»

در اینموقع رفقایش متوجه من‌شده یکباره یکی ازآنان فریاد زد :

« این مارسیا مورنی آواز خوان ایرا است . » از اینسخن بطرف من هجوم آوردند ولی آن جوان نگذاشت رفقایش بمن نزدیك شوند .

هنگامیکه مرابشناخت با کمال احترام با من‌سخن گفتن آغاز کرد ؛ اماحضور درشکه چی مرابر آن‌داشت که بجانب خانه‌خود رهسپار گردم آن‌جوان نیزبدنبال من‌تا کنار درشکه آمد ووقتی دست‌خودرا برای خدا حافظی بجانب اوپیش بردم وی‌محکم آنرا گرفته واظهار کرد تاوعده ملاقات بدوندهم آنرا رها نخواهد ساخت هرچه اصرار نمودم فائده ای‌نبخشید حتی بدرشکه چی فرمان حر کت دادم باز دست از دامنم نکشید بطوریکه عاقبت مجبور شدم بدوقول دهم فردا صبح بخانه وی روم وقتی بخانه رسیدم مشاهده کردم که در کیفم پول نیست چون اطاق خانه شدم که پول درشکه چی را برداشته از پنجره پائین بیفکنم . نا گهان نیکلارا دربرابر خوددیدم از من پرسید : «بکجا رفته بودی ؟ «حقیقت جز آنچه درآن کافه اتفاق افتاده بود بیان داشتم. چون حرف مرا باور نکرد ، بنزد درشکه چی رفت تاهم ازاو حقیقت را جویا شود و هم کرایه ویرا بپردازد . چون مطمئن گشت که راست گفته‌ام بنزد من آمده وعذرخواهی نمود .

روز بعد چون قول داده بودم بدیدن «پل‌آلیون رفتم» بزحمت زیاد و با کمك دوستانش غذای نسبتا خوبی تهیه دیده بود که من خودم مجبور شدم دربختن آن ویرا یاری کنم وقتی‌غذا صرف گشت، وی آواز شیرینی سرداد ومن‌نیزپشت پیانو قرار گرفته وبااو شر کت کردم «آرشیبالکو» استادش که همواره بااوبود ، بمن اظهار داشت که شا گردش باچنین آوازی از هنرپیشکی دراوپرا خودداری میکند .

شب همان روز وقتی درصحنه اوپرا آواز خوانده و باطاق مخصوص خود باز گشتم اورا درآنجا دیدم. اظهار تعجب نموده وازوی‌خواهش کردم‌فورا مرا ترك گوید ، اما وی‌باسانی‌نمیخواست از آنجا خارج شود وتاقول نگرفت که من‌فردا با او درجشن‌مه شر کت خواهم کرد ، ازآن‌اطاق بیرون نرفت روز بعد بادرشکه خود بمحل جشن رفتم وباوی روز خوشی را گذراندم . هنگام جدائی وی آواز عاشقانه ای برای من خواند و اظهار عشق نمود من نیز بیخود شده راز درونی خویش را ابراز داشتم‌ولی بوی اعلام نمودم که‌نمیتوانیم ازاین ببعد یکدیگر را ملاقات کنیم .

درنهایت تاثر ازهم جدا شدیم ومن‌چندی بعد باشوهر خود نیکلا عازم امریکا شدم‌درآنجا نازاروف بامدیران اوپرا قراردادی منعقد نمود که من در اوپرای « تزازین» شر کت کنم وجوان‌اولی را که برای همبازی من انتخاب کرده بودند پل آلیون بود .

بدبختانه تقدیر کار خودرا کرده ومن قادر نبودم آنرا بقدر سر سوزنی تغییر دهم . شب نمایش هنگامیکه من درصحن درآغوش پل بودم وی بمن اظهار عشق نمود ونیکلا ازدور مراقب حرکات مابود وازاین راز که مدتها براو پوشیده مانده بود مطلع شد .

وقتی بخانه باز گشتیم . من‌حقیقت را بدو باز گفتم وی باحالت خشم واضطراب بسیاری‌باطاق خود رفت وچند دقیقه بعد صدای دربلند شد. من دانستم چه بلائی برسرم خواهد آمد فورا ازخانه خارج گشته وباآنکه برف زیادی میبارید، بجانب منزل پل روان شدم اماالد کی دیر رسیدم ؛ زیرا وقتی دراطاق اورا باز کردم صدای تیری درفضا بلند شد . نیکلا پل‌بیچاره را بقتل رسانده بود

هنگامیکه ببالین پل رسیدم برای همیشه از من وداع نموده وجان داد

اکنون از آن‌مدت سالها میگذرد و من هنوز رنج میکشم .»

چون سخن مورنی بدینجا رسید، باربارا دست اورا بوسیده واظهار داشت که از عزم خود باز گشته فیلیپ نیز بواسطه آنکه نتوانسته بود جدائی معشوقه را تحمل کند بدیدار باربارا شتافته واورا سخت درآغوش گرفت و با امید بآینده و سعادت خود در زیر درختهای مستوز از شکوفه براه افتادند مرغ روح مورنی رنجدیده نیزازقفس تن پرواز نمود ودرفضای معطر گلستان بروح‌پل پیوست .

«ش»

فردا شب

برنامه رادیو

برنامه رادیوی برلین

از ایستگاه «دویچر کورتس ولن‌زندر»

(فرستنده موج کوتاه)

دوشنبه ۱۳ فروردین‌ماه۱۳۱۸(۳ آوریل۱۹۳۹)

نام‌پستهای فرستنده	طول موج	
DJA	۳۱–۳۸	متر
DJR	۱۹–۵۶	»
DJN	۳۱–۴۵	»
DJQ	۱۹–۶۳	»
DJE	۱۶–۸۹	»
DJS	۱۳–۹۹	»

بخش اول و دوم

بافق تهران

۵ ساعت و ۳۰ دقیقه بعد از ظهر بیك‌بن – دسته‌چهارنفری « آوالون»

۶ ساعت بعد از ظهر « این‌تاون – تونیت »

۶ ساعت و ۳۰ دقیقه بعد از ظهر ار کستر

۷ ساعت و ۳۰ دقیقه بعد از ظهر خبرهای روزانه جهان

۷ ساعت و ۴۵ دقیقه بعد از ظهر سخنرانی‌راجع بامریکا

۸ ساعت بعد از ظهر بعد ازظهرنمایش

۸ ساعت و ۲۵ دقیقه بعد از ظهر خبرهای ورزشی وبادداشتها

۸ ساعت‌و۳۰دقیقه‌بعدازظهرپایان‌بخش

بخش چهارم

نام پستهای فرستنده	طول موج کوتاه	
GSG	۱۷–۷۹	مکاسیکل در ثانیه(۸۶–۱۶متر)
GST	۱۵–۲۶	» » (۹۶–۱۶ »)
GSD	۱۱–۷۵	» » (۵۳–۲۵ »)
GSB	۹–۵۱	» » (۵۵–۳۱ »)

از نیم تا ۲٫۵ ساعت بعداز نصف شب

GSO	۱۵–۱۸	مکاسیکل‌درثانیه (۷۶–۱۹ متر)
GSF	۱۵–۱۴	» » (۸۲–۱۹ »)
GSB	۹–۵۱	» » (۵۵–۱ » ۳)

۸ساعت و ۵۵ دقیقه بعدازظهر خبر های ورزشی ،

۹ساعت بعداز ظهر ار کستر«فرانك‌والکر»

۹ ساعت و ۳۰ دقیقه بعد از ظهربیکبن خبر های روز

۹ ساعت و ۴۵ دقیقه بعد از ظهر « امپایرا کس چنز»خبرهای اقتصادی‌انگلستان

۱۰ ساعت بعداز ظهر آواز و آهنك های شمالی

۱۰ ساعت و ۳۰ دقیقه بعد از ظهر « موندی‌نیت اتسون »

۱۱ ساعت و ۳۰ دقیقه بعد از ظهر ارك « و.ی.هاریس»

نصف شب موسیقی

۱۵دقیقه بعدازنصف شب تعطیل(انترا کت)

۵۰ دقیقه بعد از نصف شب خبر های ورزشی ویکقطعه موسیقی

یکساعت‌بعد از نصف‌شب خبرهای روزانه

۱ ساعت و۱۵ دقیقه بعد از نصف شب بخش‌هفتم سخنرانی‌راجع بشهر لندن

۱ ساعت و۳۰ دقیقه بعد از نصف شب ویلون‌سل « رونالد هاردینك »

۲ساعت و ۵ دقیقه بعد از نصف شب سر گشت « آلونزومالك تاویش»

۲ ساعت و۱۰ دقیقه بعداز نصف شب‌پایان‌برنامه

برنامه رادیوی لندن

بافق تهران

برنامه «بریتیش‌براد کاستینك کورپوریشن»

(بی ۰ بی سی)

(بنگاه پخش امواج انگلیسی)

دوشنبه ۱۳ فروردین ۱۳۱۸ « ۳ آوریل۱۹۳۹»

بخش‌سوم

نام‌پستهای فرستنده	طول‌موج کوتاه	
GSJ	۲۱–۳۵	مکاسیکل در ثانیه (۹۳–۱۳متر)
GSH	۲۱–۴۷	» » (۹۷–۱۳ »)
GSG	۱۷–۷۹	» » (۸۶–۱۶ »)
GSF	۱۵–۱۴	» » (۶۲–۱۹ »)

۸ ساعت و ۳۵ دقیقه صبح آغاز برنامه (سرود ملی آلمان)

۸ ساعت و ۴۰ دقیقه صبح موسیقی

۹ ساعت و ۳۰ دقیقه صبح خبر های روزانه جهان

۹ ساعت و ۴۵دقیقه صبح دنباله موسیقی

۱۰ ساعت و ۲۰ دقیقه صبح پیام بدارند گان رادیو در استرالیا

۱۰ ساعت و ۳۰ دقیقه صبح خبرهای روز (بزبان انگلیسی)

۱۰ ساعت و ۴۵ دقیقه صبح خبر های امروز آلمان

۱۱ ساعت صبح سخنرانی

۱۱ ساعت و ۱۵ دقیقه صبح سخنرانی راجع بجوانان آلمانی بزبان انگلیسی

۱۱ ساعت و ۳۰ دقیقه صبح ار کستر

۳۰ دقیقه بعد از ظهر آواز مرغان در بهار آلمان

۱ ساعت بعدازظهر خبر های روزانه‌جهان

۱ ساعت و ۱۵ دقیقه بعد از ظهر خبرهای ورزشی

۱ ساعت و ۴۵ دقیقه بعد ازظهرسوپرانو « الزه اون » پیانو : «آلفرد کون » آر کوردئون « پتر ایگهوف » و « ویلی‌مندن» «سا کسوفون » « ارنست هولرها ئن » وپیانو : « هلموت‌ورنیکه »

۲ ساعت و ۳۰ دقیقه بعد از ظهر کنسرت

۳ ساعت‌و ۳۰ دقیقه بعد از ظهرخبرهای روزانه (بزبان انگلیسی)

۳ ساعت و ۴۵ دقیقه بعد از ظهر دنباله کنسرت

۴ ساعت و۳۰ دقیقه بعد ازظهرخبرهای اقتصادی جهان

۴ ساعت و ۴۵ دقیقه بعد از ظهر موسیقی برطبق ذوق شما

۵ ساعت‌و ۳۰ دقیقه بعد ازظهر خبرهای اقتصادی (بزبان انگلیسی و آلمانی)

۵ ساعت و۵۰ دقیقه بعد از ظهر بدارند گان رادیو درشرق دور

۵ ساعت‌و ۵۰ دقیقه بعدازظهر خبرهای ورزشی وخبرهای آلمان

۶ ساعت و ۱۵ دقیقه بعد از ظهر موسیقی آلمان

۶ ساعت و ۴۵ دقیقه بعد از ظهر آواز مرغان دربهار

۷ ساعت و ۱۵ دقیقه بعد از ظهر سخنرانی

۷ ساعت و ۳۰ دقیقه بعد از ظهر پایان‌برنامه

مژده بمنتظرین رادیو ۱۹۳۹ فیلیپس

رادیو ۱۹۳۹ فیلیپس که وعده میدادیم رسید کسانیکه طالب رادیو خوب ، محکم، قشنك وقوی هستند بشر کت سهامی نور مراجعه نمایند . تلفن ۹۵۳۰–آ

۷ – ۱۰

سیاست جهان

نویسنده لئون دگرل

درخط جنك با ژنرال فرانکو

« ورون » درحال سقوط بود خانها به ضرب دینامیت سرنگون میشد . سربازان فرانکو پس از عبور از رود خانه بار تفاعات این ناحیه رسیده بودند . دردامنهٔ پیرنه درختان سرو با قد کشیده خود نمائی مینمودند . صدای توپ وتفنك دقیقه بدقیقه شنیده میشد . سربازانی که‌تیرخورده بودند بادهان نیمه باز برزمین افتاده و مکسها ونور آفتاب بازلفان‌پریشان آنها بازی میکردند سیاه پیش میرفت‌وحالت وجد وشعف مخصوصی‌آن ها را میلرزاند . هر کس باندازه خود عصبانی بوده وبرای بی‌احتیاطی ودیوانگی حاضر بود . تنها یکنفر بانهایت خونسردی در کنار پنجره یك قلعهٔ دهاتی ایستاده واز آنجا پیشروی سپاه را هدایت میکرد.

این شخص که من هم در کناراو بودم فرانکو بود .

***

من ساعت ۲صبح بسارا گس رسیده بودم من بدیدار فرانکو میشتافتم . ژنرال اسپانیولی شش هفته تمام یعنی از ابتدای حمله که منجربه فتح کاتالونی شد درجای مخفی بسرمیبرد . هیچ روزنامهٔ نگاری نتوانسته بود در اینجا ژنرال فاتح را زیارت کند . حتی سیاستمداران هم باین کار موفق نشده بودند هیچکس نمیدانست این قصبه گمنام کجاست . فرانکو عموما درتنهائی با نقشه های نظامی کار کرده وپیشرفت سپاه خودرارهبری میکند .

***

رسیدیم . درختان کهن جایگاه فرانکو را احاطه نموده‌اند نه سربازی دیده میشد و نه درخشیدن اسلحهٔ چشمرا میزد.مامجبور شدیم که‌از زنان دهاتی بپرسیم « سودیلو » کجاست.«سودیلو» اسمی است که اسپانیولیها بفرانکو داده‌اند.همانطور که ایتالیائیها موسولینی را « دوچه » و آلمانیها آدولف هیتلر را « فوهـرر » مینامند . وارد جایگاهی شدیم بدون اینکه شود فکر کرد که رئیس یك کشور دراینجا ساکن است.

فرانکو در این کنج تنهائی باسرنوشت خود بازی میکند.اینشخص که صدای توپهای او گوش دنیائی را اذیت میکند از سروصدا رنج میبرد در گوشهٔ دوافسر بدون حرف شطرنج بازی مینمایند .

افسر نگهبان وآجودان مخصوص‌فرانکو « دوك‌دوبی نورموزو » بحال خبردار ایستاده است فرانکو وارد شد

***

این مرد روح جوانی دارد.

نقشه نظامی بزرگی بدیوار کوبیده شده وباخطوط برجستهٔ راه پیشروی سپاه فرانکو در روی آن مشخص شده است.

ما ازجنك صحبت مینمائیم. این‌مرد خندان یکمرتبه گرفته میشود.فرانکو دست باسلحه برده ولی از کار خود شادمان نیست . از فتح خود مطمئن است ولی تکبری ندارد . هیچ میل‌ندارد کسی ازلیاقت اوسخن بگوید . شبی که بارسلون فتح شد فرانکو فقط پنج دقیقه دراین خصوص صحبت کرد وبصحبتهای دیگر پرداخت .

هرچه از موفقیت‌های اوسخن‌بگوئید ابدا اثری درچهرهٔ اونمودار نمیشود.

فرانکو شروع بسخن کرده گفت جوانان جنگرا ازپیش بردند ، بازوی مرا گرفته و گفت جوانان اسپانیولی را دیدید ، ملت اسپانیا در اثر رنج وزحمت دلیر شده‌است.در آینده همین ملت بـاید زخمهـای بـزرگی را مـداوا کند ولی چیزی که هست اینست که زخمهای روحی ما اکنون مداوا شده است. بهمین جهت من مطمئنم بعد ازفتح درجنك ما در زندگانی آیندهٔ خوددر صلح هم فاتح خواهیم بود. باید دانست که فقط فتح بوسیله اسلحه‌کافی نیست باید قلب هارا هم فتح کرد . من فقط نمیخواهم مسلط شوم من‌می خواهم مردم را بجای ترساندن تربیت کنم .

جوانان ما خود را در فدا کاری بزرگی انداختند . اطفال‌ما همه مرد شده‌اند . اسپانیا در میان غوغای مادی اروپاجایگاه‌نظم‌وصفا خواهدشد. اسپانیا مانند زمان فیلیپ دوم خواهد شد. فیلیپ کسی است که تمدن اروپارا از دست وحشی ها نجات داد.

ما درآتیه‌حکومت مقتدری تشکیل‌خواهیم داد ولی حدودی هـم برای این قدرت فرض خواهم کرد

ما دشمنان محافظه کار خودرا مانند‌دشمنان سرخ خود نابود خواهیم ساخت . اشراف اسپانیا وظیفهٔ خود را بانهایت رشادت انجام دادند باید چنین اشخاص‌را که چنان آزمایشهای درخشان‌داده اند ستود .

اسپانیا آینده درمحیط وحدت ملی ساخته خواهد شدماداد وکاررابرای‌اسپانیا بارمغان‌آورده‌ایم. همینکه جنك تمام شود حکومت من دویست هزار خانهٔ عالی‌ومطابق‌آخرین‌نمونه‌درراحتی‌بناخواهد کرد .

کار گران چنانکه لایق آنهاست زندگانی خواهندنمود مادیگر نخواهیم گزارد زنان‌ودختران وخانوادهٔ مردم دستخوش هوسرانی یك‌مشت‌حادثه جوی بی‌سروپاشوند .

***

وقتی من ازفرانکو جداشدم هنوز سخنان او در گوشم صدا میکرد . بزرگان همیشه سخنان بزرك میگویند .

از گرنگوار

جدول ها

(جدول شماره ۱۲۹)

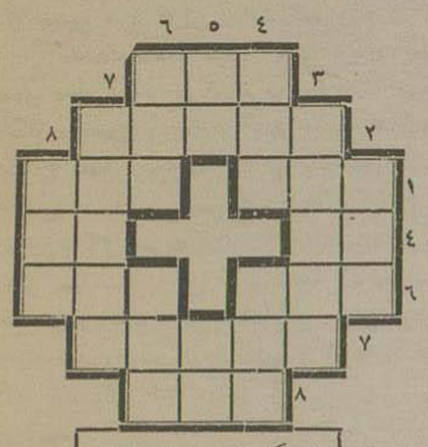

طرح کننده ـ موسی احمدی

افقی

۱ ـ یکی از حیوانات گزنده ـ ازروی اوکارمیکنند ۲ یکی از مواد محترمه که اهمیت زیادی در تخریب‌دارد ۳ ـ منسوب بان را شکمو گویند ٤ ـ حیوان وحشی ـ حرف اضافه ٦ ـ خانه بعربی ـ یکی ازرودهای مهم درشمال‌افریقا ۷ ـ مقصود ۸ معکوسش مشقت است .

عمودی

۲ ـ کمك۳ ـ میوه‌ایست٤ ـناحیه‌ایست در آلمان ـ زحمت ٥ ـ عکسش بصورت اطلاق میشود ـ گمان ٦ ـ ازامپراتوریهای مهم قدیم در اروپا ـ فروغ و روشنی۷ـ نیرنك‌وچاره ۸ـ کسیکه نمی‌تواندحرف بزند .

جدول حل‌شده شماره(۱۲۸)

	۹	۸	۷	٦	٥	٤	۳	۲	۱	
۱	ی	س	!	ن	ش	ن	ی	م	ز	
۲	و	ك	ن	م	■	ه	ز	ر	م	
۳	گ	ر	گ	ت	■	■	د	ز	ی	
٤	و	■	ل	■	ت	م	ا	د	ن	
٥	س	ك	■	ا	م	ا	ن	ا	پ	
٦	ل	و	پ	■	ن	ت	■	ر	ی	
۷	ا	ل	و	■	ی	م	ا	ی	م	
۸	و	ا	ی	خ	■	■	ف	■	ا	
۹	ی	ك	ا	و	ل	س	ك	چ	■	

طرح کننده : ع . ح .

افقی ۱ ـ معرفة الارض ۲ـ سبزی خوردنی معطری است ـ نام‌یکی از خانهای مغول از پسران چنگیز ۳ـ ازشهر های مرکزی وصنعتی‌ایران ـبرای محصول و سر درختی مضراست ٤ـ پشیمانی ٥ـ نام شهری است در آمریکا که تنگه‌هم بهمین نام معروف ودر جوار آن‌است .. ندیدم که گم‌شد ازره راست ٦ ـ شهر قدیمی است که واز گون‌شده وا کنون در خرابه‌های‌آن اکتشافات علمی میکنند ـ واحد مقیاس وزن ـ همه کس طالب‌آن است چه‌هشیار وچه‌مست ۷ـ اتفاقا این شهرهم درراه خراسان است و اسم آن در انگلستان وجود دارد با کمی تحریف ـ دوستی و وداد هم ۸ـ این‌قصبه درآذربایجان شرقی‌است ۹ـ ازممالك اروپا که این اواخر درسرآن کشمکش‌بود

عمودی ۱ ـ مساح ۲ـ سرحد داری ۳ ـ خداوند و پروردگار عالم ـ واقعه معروف تاریخی اسلام ٤ـ ازشهر های کوچك خراسان ـ سوگواری ٥ـ درخواست و خواهش ٦ـ باین روش شما چیزی ننویسید که‌آخرش غلط است مگرشما تصحیح کنید ـ خصلت ۷ـ طفیلی بقول فرهنگستان ـ جوینده ۸ـ مستی وبیهوشی از شراب ـ دردریا اتفاق میافتد ۹ـ ازممالك اروپائی‌است

آگهی مناقصه

وزارت راه (اداره بنادر) عملیات حفاری وخاکریزی وساختمانهای مربوطه بان را که‌برای اجرای قسمت اول ساختمان اساسی بندرشاهپور لازم است بمناقصه میگذارد مقاطعه‌کارانی که مایل بشرکت دراین مناقصه باشند میتوانند اسناد مربوطه را از اداره بنادر در مقابل مبلغ یکصد ریال دریافت نمایند .

پیشنهادات باید دریاست ممهور تاساعت ۹ روزاول شهریور ۱۳۱۸ (۲٤اوت ۱۹۳۹) تسلیم دفتراداره بنادر شوند.

پیشنهادات واصله درساعت ۱۰ همان روز درحضور نمایندگان پیشنهاد دهندگان مفتوح و قرائت خواهد شد .

پیشنهادات باید حاوی ضمانت نامه ای بمبلغ ۵۰۰۰۰۰ (پانصد هزار ریال) بمدت ٤ ماه باشد .

پیشنهاد دهندگان‌باید نماینده مختاری‌درتهران داشته باشند که نسبت بنکات مربوطه‌بقرارداد اقدام وقرارداد را امضا نمایند .

وزارت درقبول یارد پیشنهادات واصله مختار خواهد بود

شماره ۱۷۳۵

آ-۱۸۹ ۲-۲ **وزارت راه**

آمپول موتانول
شیاف موتانول سالمندان
شیاف موتانول خردسالان

از بیسموت متال رادیو اکتیو ترکیب شده ـ در بنگاههای بهداری عالم یکی از بهترین دواهای ضد سیفلیس شناخته شده و بدر هر چهار دوره سیفلیس با نتایج مثبت استعمال میشود .

آ-۸۰۸۱ ۱۱-۲۰

دکتر فقیهی شیرازی

کاردان بیماریهای داخلی وزهروی **مخصوصا سوزاك** خیابان ایران (عین‌الدوله سابق) جنب دواخانهٔ‌عافیت **تلفن ۹٤۳۴** آ ۷۵ ۷-۱۰

آگهی

باطلاع عموم میرساند شرکت تضامنی چرمسازی امید تبریز باموافقت وتصویب‌شرکاءدر تاریخ ۱۷ر۳ر۱۷ منحل وکارخانه نامبرده بطور کلی از حیث ماشین آلات ومستغلات وغیره‌بشرکت سهامی چرمسازی خسروی تبریز فروخته شد و مراتب در تاریخ دوم تیرماه ۱۷ درروزنامه شاهین تبریز بموجب‌آگهی شماره ۷٦٥ر۵ مورخ ۱٦ر۳ر۱۷ اداره ثبت استان سوم منتشر گردیده اینك مجددا بمنظور مزید استحضار ادارات دولتی وبنگاه‌های ملی مرکز مراتب فوق‌الذکر تائید میشود

مدیر سابق و مسئول تصفیهٔ شرکت تضامنی چرمسازی امید ـ سیمون منوچهریان

آ-۲۱۰ ۲-۲

نویسنده پونسون دوترای — مترجم : ه ح

افسانه‌نویس‌مشهور — ـ۱۵٤ـ

مادرروکامبول

جلد سوم

بینوایان

۱۰۷

اکنون خوب است به بینیم که چگونه پولیت از قبری که مادر روکامبول برای‌او کنده بود یعنی آن چاهی که اورا درآن سرنگون ساخت نجات پیدا کرد، خوانندگان میدانند که توان پس ازآنکه بباغبان خود دستور داد که پولیت‌را درچاه اندازد معطل نشده وباخدمتکارخود بپاریس‌آمد وباغبان پای‌پولیت را گرفته اورا روی زمین کشان کشان آورده درچاه انداخت‌و خود ازترس فرار کرد زیرا تابان وقت چنین‌کاری نکرده‌بود واما پولیت از سر درته‌چاه سرنگون شد، سرش بسنك‌خورد و شکست، شکستگی سر وآب‌سرد چاه سبب شد که تاثیر آن مخدر مردافکن را ازسرش بیرون کند چشم گشود خودرا درته چاه وتا کمر درآب دید اول خیال کرد خواب می‌بیند خون از سرش میبارید پس ازلحظهٔ خوب بهوش‌آمد و موقعیت خود را دریافت ویادش آمد که شراب تنوان را خورده ویقین پیدا کرد که اورا بیهوش کرده بودند .

همینکه خودرا بانحال دید نخست بنای شستشوی زخم سر خودرا گذارد وسپس خوب دراطراف‌دیوارچاه‌دقیق‌شدتامگر راه نجاتی بیابد .

دیوار چاه را دید که از آجر ساخته شده امیدوار شد زیرا میتوانست پای خودرا به لبه‌های فروریخته آجرهای دیوار بند کرده وبالاآید، شروع کرد ببالاآمدن ، قوای اززیادی‌رفتن خون ازسرش تقریبا تحلیل رفته بود .

باجان کندن خودرا بلب‌چاه رساند و خوب اطراف را پائید، همینکه مطمئن‌شد کسی نیست خودرا ازچاه بایك خیز بیرون انداخت‌وازدیوار باغ عبور ودرجاده افتاد وروبپاریس‌بنای دویدن را گذارد همینقدر که مسافتی ازاین‌خانه جهنمی دور شد قوایش بکلی تمام شد. بیهوش بزمین افتاد، یکوقت چشم‌باز کرد خودرا درکالسکهٔ دید که نورضعیفی ازعقب چراغهای آن‌میتابد ودونفر مردرا درراست وچپ خویش نگریست وشنید که هردو بهمان زبان صحبت میکنند که تنوان باخدمتکار خود صحبت می کرد پولیت نفسی کشید و گفت : من کجا هستم ؟

یکی ازآن‌دومرد گفت . پسرجان‌نترس من پزشك‌هستم خودم معالجه ات میکنم دروسط جاده افتاده بودی نزدیك بود زیر درشکهٔ من له شوی آیا خیلی دردمیکشی ؟

نه !

کجا میخواستی بروی ؟

بپاریس .

چرا سرت شکسته است؟

در گودالی افتاده سرم شکست

پزشك بیش ازاین ازاو سئوال نکرد وپس از ساعتی درشکه بپاریس رسید درایستگاه نام اورا پرسید پزشك پروانه خود را ارائه نمود که در آن نوشته شده بود رئیس پزشکان ارتش (رن) او را باحترام اجاره ورود دادند ، پزشك از پولیت پرسید :

آیا خانه و منزلی داری ؟

آری

آنگاه آن شخص یك سکه طلا باو داد و گفت: فردا بمطب من مراجعه کن تازخم سرت‌را بهبودی بخشم وسپس کارت اسم خودرا باو داد که درروی آن نام ونشان ونشانی مطب‌او نوشته‌شده بود، پولیت‌ازدرشکه بزیرآمده وخیلی ازاوسپاسگزاری کرد واولین فکری که بخاطرش رسید این بود که اورور و بیبی‌را ملاقات کند برای ملاقات آنها رو بدکان رخت شوی رفت، درآنجا بجز جغد کسی دیگررا نیافت ونمیدانست بیبی و فوزی کجا رفتند . باخود گفت :

شاید بعیادت‌دا کوبر رفته اند . باین سبب‌بود که‌پولیت به مهمانخانه آمده و درآنجا بی‌بی را چنانکه درفصل‌پیش گذشت ملاقات کرد.

پس از آنکه بی‌بی از آمدن و دیدار او در شگفت ماند ماجری را از او پرسید پولیت بتفصیل قضیه را نقل کرد و گفت که چگونه در راه بیك پزشك آلمانی مصادف شدبیبی نگاهی بپزشك معالج‌دا کوبر نمودو گفت :

نمی‌شود که این پزشك همان استاد شماباشد؟

ـ نمیدانم ممکن‌است اوباشد ؟

سپس از پولیت توصیف اورا پرسید و گفت : نمانستی نامش چه‌بود ؟

ـ نه ولی کارت اسم خود را بمن‌داد که فردا باومراجعه کنم تازخم سرم‌را معالجه کند .

پزشك کارت را از او گرفت و خواند و گفت : همان خودش است و قضاوقدر اورا برای شفای دا کوبر فرستاده‌است دا کوبر نجات پیدا کرد.

بی‌بی آهسته گفت : اورورهم همینطور!

پولیت نگاهی بهر دو کرد وچیزی ندانست که برای چه خوشوقت شدند، غالبا امیدواری کامل پس از یاس کامل حاصل میشود. فرج بعد از شدت میاید : بی‌بی که تا ساعتی پیش‌معتقد بود که کار اورور تمام است اینك امید وار بنجات‌او گردید. زیرا دا کوبر بدست این پزشك‌تازه نجات پیدا میکند وهمینکه شفا پیدا کرد بمجلس میرود وتقاضای عفو نامزد خودرا خواهد کرد بااین افکار بیبی تصمیم گرفت که شخصا برود و پزشك آلمانی را دعوت کند پزشك معالج دا کوبر مخالفت نموده و گفت :

اوشب هنگام عیادت نمیکند ، وبااینکه بسیار مردخوشخو ومهربانی است ولیکن باوجود این‌باز دارای اخلاق خاصی‌است کمتب هنگام ببالین بیمار نمیرود .

همانطور که آنها مشغول صحبت بودند صدای آمدن درشکه وتوقف آن‌را نزدیك درمهمانخانه شنیدند ، پس‌از لحظه دیدند یکی دراتاق‌را میکوبد پزشك به‌بیبی گفت ـ: با کسی وعدهٔ ملاقات دراینجا داده بودی ؟!

ـ: نه

برای بانوان

بقلم : ماری بوتیه

تدبیر منزل یا اقتصاد خانوادگی

بودجه

اقتصاد عبارت است از تهیه بودجه ایکه قلم خرج و دخل در آن بحال تعادل باشدویا قلم درآمد بر هزینه بچربد .

تدبیر منزل یا اقتصاد خانوادگی مشتمل بر اینست که هر بانوئی با کمال دقت دربرابر مقدار در آمدشوهر خود ، هزینه هائی قراردهد که چندین شرط درآن رعایت شده باشد :

نخست آنکه شرط اصلی اقتصاد یعنی تعادل دخل و خرج‌درآن مرعی گردد ، دیگر آنکه در جزو وهزینه ها بیشتر بانچه که طرف احتیاج اعضای خانواده است ، توجه مبذول شود وطوری از درآمد رئیس خانه استفاده گردد که وسائل‌زندگانی هریك ازافراد آن خانواده‌بهترین وجهی مهیا شود . پس خانم مقتصد آنکسی‌است که هر از بدون طرح نقشه ای برای بودجه خانواده‌خود ، دست بخرج‌نگذارد و از هزینه غیر لازم خود داری کند .

درآمد

نخستین‌بخش هر بودجه‌ای‌را درآمدتشکیل میدهد و تعیین آن بسیار است ، بانوی مجرب و کار آزموده پس از مدتی میتواند معین کند که در آمد ماهیانه یا هفتگی‌شوهرش چه‌مقدارمیباشد

هزینه — پس از تعیین درآمد ، باید بطور دقیق تمام هزینه های ماهیانه یا هفتگی‌را قلم بقلم معلوم کرد . البته در تعیین آن باید رعایت ترتیب‌رانمود وهرچه که مهمتر است‌درردیف نخست آورد وبعدازآن اگرچیزی‌باقی ماندصرف هزینه غیرلازم نمود.

پیش از هر خرج دیگری باید کرایه‌خانه سپس خرید لوازم زندگی بعدازآن لباس وآخر سر هزینه‌های متفرقه‌را معلوم‌ساخت.

هربانوئی باید هزینه خانه را از قبیل خوراك ولوازم تهیه غذا را روزانه معین کند و حتی‌المقدور سعی داشته باشد که بلکه همیشه‌خوراك چند روزرا بیشتر تهیه نماید البته نه‌خود خوراك را بلکه لوازم تهیه‌آنرا.

هرهفته باید بذخیره‌های غذائی رسیدگی کرد که اگرهر کدام قریب باتمام است در هفته آینده مقداری از در آمد را بتهیه وتدارك آن اختصاص داد.

مثلا درهر خانه‌ای برنج بونشن و سایر لوازم دیگر خوراك یزی که میتوان مدتی‌نگاه‌داشت باید بطورکلی خریداری نمود یعنی همواره برای چند روز و یا چند هفته ذخیره داشته باشیم . این‌عمل دو سود بزرك دارد : یکی آنکه‌ارزانتر تمام میشود، دیگر آنکه از زحمت خرید روزانه میکاهد ودیگر لازم‌نیست برای جزئی‌برنج‌ویالوبیا و لپه ببازاررفت .

دفتر هزینه

هر خانم خانه داری باید دار ای دفتری باشد که همه روزه هزینه منزل خود را در آن یادداشت کندودربرابر درآمد آن روز ثبت‌نماید.

علاوه بر ایندفتر ممکن است دفتری ماهیانه وحتی یکی‌برای ثبت هزینه های سالیانه تهیه‌نمود ایندفاتر مارا در تهیه‌بودجه وپیش بینی هزینه‌بسیار کمك میکند واز روی آن می‌توان میزان صرفه جوئی و یا زیاده روی را معلوم ساخت و از آن استفاده ویا جلو گیری نمود .

پس انداز نیز برای هر خانواده ای لازم است ، چه شاید روزی یکی از افراد آنخانواده دربستر بیماری افتادند اگردر آمد مافقط کفاف هزینه لازم رابدهد، آن وقت در چنین مواقعی‌بکلی ترتیب و نظم بودجه ما بر همخورده و نخواهیم توانست ازوام خود داری کنیم، درصورتیکه چنانکه سابقا گفتیم مهمترین وظیفه هر بانوئی اینست که نگذارد کار بوام بکشد.

از طرف دیگراین پس‌انداز وصرفه‌جوئی بما اجازه خواهد داد که گاهی در روزهای‌تعطیل بتوانیم بدون آن که بشوهران خود فشار آوریم و آن هارا گرفتار سختی‌و تنگدستی کنیم. عده‌ای از دوستان خودرا بمیهمانی بخوانیم یا بگردش و تفریح برویم.

در حقیقت مرد باید پولی تهیه کند وزن آن‌را با کمال دقت وصرفه جوئی خرج نماید . بانوانیکه چنین قدرتی ندارند باعث زحمت‌شوهران خود میشوند ، زیرا باری بر دوش مردان افزوده گشته وآنان مجبورمیشوند که‌خود بکارهای داخلی خانه که اختصاص بزنان دارد رسیدگی نمایند.

چون دختران امروز ، مادران فردایند ، بایدعلاوه‌برآنکه آموزگاران ودبیران وهنرآموزان در آموزشگاهها بایشان فن خانه داری و زندگانی خانوادگی وسر پرستی خانواده ای‌را میاموزند، مادران نیز باید ایشان را بروش صحیحی آشنا سازند و آنان‌را درکار خود شرکت دهند وسعی کنند موجوداتی کامل ومدبر تقدیم جامعه نمایند ، زیراآینده‌هر کشوری‌دردست‌دختران‌امروزی آن‌میباشد.

مادران‌نسبت بدختران خود دووظیفه‌دارند: یکی‌آنکه‌ایشان‌را جسما پرورش‌دهند، دیگرآنکه بایشان‌یاددهند که‌چگونه‌درآینده خانواده‌راادارہ کنند

اقتصاد وتدبیر منزل هم‌در آموزشگاه وهم درخانه‌باید بدختران آموخته‌شود:

خانواده نسبت باجتماع حکم سلولی‌را نسبت ببدن دارد . همان‌طور که‌اگر سلولی خود نمویافت ورشد آن باموانعی روبرو نشد ومتوقف نماند ، کمك بزرگی بنمو بدن میکند ، همان‌طور اگرامور خانواده‌ای بخوبی اداره شد ، تاثیر آن درجامعه که خانواده جزئی است ازآن فوق‌العاده خواهد بود.

آگهی های حراج اموال منقول و غیر منقول

املاك واموال زیر درشعبه سوم اجرای اداره ثبت ایالتی تهران در روز های معینه درستون تاریخ حراج میشود

نمره پلاك ونوع ملك	محل ملك	ملك	به ثبت رسیده نرسیده	روز وساعت حراج	شروع حراج بریال
۱۵۷۲ یکدانك‌ونیم‌مشاع از ۶دانك‌سه‌دکان‌وصل‌بهم	بخش ۱۰	آقای علی علیمرادی	رسیده	۳ساعت‌قبل‌ازظهر۱۴ر۱ر۱۸	۲۸۶۰
۴۳۸۴ سه‌دانکمشاع‌از۶دانك‌عمارت‌بیرونی واندرونی	بخش ٤ کوچه درخشان	آقایان‌هوشنك‌شاپور(نجمی)	رسیده	۳ساعت‌قبل‌ازظهر۱۵ر۱ر۱۸	۱۸۴۲۰
۳۷۲۹مساحت۱۷۰مترمفروزازیکقطعه‌زمین۷۰۲ متری	بخش ۷ سر اسیا دولاب	آقای‌مهدی‌مختاری گرکانی	نرسیده	۳ساعت‌قبل‌ازظهر۱۸ر۱ر۱۸	۸۰۰
۶۴۸۸و۶۴۸۹ ششدانك یکباب دکان و قهوه خانه	بخش۲خارج‌دروازه شمیران	آقای‌قنبر (حمزه‌علی‌مسلمان)	رسیده	۳ساعت‌قبل‌ازظهر۲۰ر۱ر۱۸	۹۰۱۶
۶۱۷۷ نیمدانك مشاع ازششدانك‌زمین‌محصوروساختمان	بخش۲خیابان‌غشرت‌اباد	اقای‌حاج‌علی‌اصغرعسکریان	رسیده	۳ساعت‌قبل‌ازظهر۲۲ر۱ر۱۸	۲۶۸۰
۱۶۳فرعی‌از۲اصلی٤دانك‌اعیانی‌از۶دانك‌حیاط‌بیرونی‌و اندرونی‌بانضمام۳اطاق که‌جلوی‌آن‌ایوان۲ستون‌ازتیر و یك‌طویله‌ویك‌اطاق‌دیگرآن‌دارای۱۱ عدد تیرویك‌طویله زاغه گوسفند وآشپزخانه وتنورنانوائی‌ویك‌انبار بزرك	قریه یافت‌آباد بلوك‌غار	آقای مرتضی یافت‌آبادی	رسیده	۳ساعت‌قبل‌ازظهر ۲۵ر۱ر۱۸	۲۹۳۳
۲۵۷۹ ششدانك یکخانه‌مشتمل بربیرونی و اندرونی	بخش۲ کوچه سردارکل	بانوما ریام شاهبازیان	رسیده	۳ساعت قبل‌ازظهر۲۶ر۱ر۱۸	۲۱۶۴۸
۱۲۱۳ چهاردانکمشاع از۶ دانك‌عمارت اندرونی	بخش ٤سنکلج	خانم‌بتول خانم‌حسابی	جریان	۳ساعت‌قبل ازظهر۲۶ر۱ر۱۸	۲۵۶۹۷
۳۷۴۲ ششدانك‌یك‌باغچه‌مشجرمحصوروساختمان‌رعیتی	بخش ۷ سرآسیا	آقای سیدحسین مدنی	جریان	۳ساعت‌قبل‌ازظهر ۲۷ر۱ر۱۸	۳۸۸۰۰
٤۱۳۲ نیمدانك مشاع از۶ دانك خانه	بخش ٤ سنکلج	آقای‌حسین معین	نرسیده	۳ساعت‌قبل ازظهر۲۸ر۱ر۱۸	۲۷٤۰
٤-۲۳٤۲ پنجدانك از۶دانك‌زمین‌بمساحت۱۰۵۰متر	بخش۱۰خیابان‌جمشیدآباد	آقای‌علی‌شاه میرزائی	رسیده	۲ساعت‌قبل‌ازظهر۱۲ر۱ر۱۸	۶۳۰۰
۳۸۲٤ ششدانك یکباب عمارت جدید البناء	بخش۳ اراضی‌جمشیدآباد	آقای‌عباس‌حیدر علاقبند	جریان	۳ساعت‌قبل‌ازظهر۵ر۲ر۱۸	۱۵۱۲۰
۸۸ دودانك ونیم مشاع از۶ دانکخانه	بخش ٦ محمدیه	خانم‌عصمت کلاچی	رسیده	۳ساعت‌قبل ازظهر۸ر۲ر۱۸	۱٤۸۶۸
۳ فرعی از۳۳۸٤ دودانکمشاع‌از۶دانك ۱۲۰۸ متر و ۸ سانتیمتر زمین مفروز	بخش۱۱تجریش	آقای‌دیاءالله‌روشن‌زائر	رسیده	۳ساعت‌قبل ازظهر۹ر۲ر۱۸	٤٤۰۰
۱فرعی از۳۶۲۲ سه‌دانك مشاع‌از ۶دانك یکخانه	بخش۷سرآسیای دولاب	خانم‌ربابه‌سلطان‌علی لوهی	جریان	۳ساعت‌قبل‌ازظهر۱۰ر۲ر ۱۸	۱۸٤۸
٤٤۱۳چهار دانك‌مشاع از ۶ دانك زمین مزروعی	بخش۷خارج‌دروازه‌خراسان	آقای اردشیر بابك	رسیده	۳ساعت‌قبل‌ازظهر۱۱ ر۲ر۱۸	۵۵۱۱۶
۱فرعی از۱۲۰۳ یکدانك مشاع از۶ دانکخانه	بخش ۲ دولت	آقای‌احمدحریری	رسیده	۳ساعت‌قبل ازظهر۱۲ر۲ر۱۸	۱۹۶۲۰

اشیاء ذیل‌ملکی آقای حمید ماهاروش که عبارت از : ۱- چرخ خیاطی مستعمل پائی روسی شماره هفت یکعدد ۲- میز ۳متر دریکمتر و نیم دو تاشده ۲ عدد ۳- آئینه سنکی دور قاب برنج یکمتر در۷۵ سانتیمتر لکدار یك‌جام ٤ - چراغ زنبوری‌مستعمل یکعدد ٤ - قفسه‌چوبی رنك آبی ۳متر در۲متر شش پارچه‌زیر ورو مشتمل برشش جام‌شیشه ساعت٤بعدازظهر۱۵ر۱ر۱۸ درچهارراه کلوبندك‌ازمبلغ ۸۱۶ریال حراج‌میشود

مقداری اثاثیه بشرح پائین ملکی آقای اسدالله طائفی که درقبال طلب آقای ماشاء الله مس‌جی ساعت ٤بعدازظهر ۲۲ر۱ر۱۸ درچهارراه‌کلوبندك از مبلغ ۳۵۵۰ ریال حراج میشود . قالی خراسانی زمینه لاکی یك تخته ٤درسه ۱۲ ذرع — مبل تخته سه‌لائی ۵پارچه که چهار صندلی و یك نیمکت میباشد . میز گرد رنك‌مشکی ۱عدد قالیچه کلاروشتی دوذرعی ۱ عدد چراغ پایه ورشو گرد سوز باهباب دو عدد - چرخ‌خیاطی سینگر پائی ۱عدد . صندلی چوب جنگلی ۶عدد

یکدستگاه اتومبیل شماره ۱۶۳۱ طهران مستعمل دارای شاسی شماره ۱۸۷۵۶۳ با لوازم ذیل : چراغ جلو شکسته - قسمت بدن اطاق باز شکسته و اوراق است - لاستیکهای زیر اتومبیل پاره شده - باطری ندارد ملکی آقای علی‌اکبر نور ساعت ۵ بعد ازظهر ۱٤ر۱ر۱۳۱۸ در چهارراه کلوبندك ازمبلغ ۲۰۰۰۰ ریال‌حراج میشود .

یکدستگاه اتومبیل فردباری شماره ۵۹۰۶ تهران بدون‌لاستیك زیر اتومبیل وموتور و شیشه‌های چراغ اتومبیل و شیشه های طرفین اطاق شوفر اوراق شده ملکی آقای هوسپ زرونی ساعت ٤ بعد ازظهر ۳۰ر۱ر۱۳۱۸ در چهارراه کنت در کاراژ ایران و آمریك سابق از مبلغ ۱۶۰۰ ریال حراج میشود

یکدستگاه اتومبیل شورلت باری شماره ۲۲ شهربانی شیراز که شماره موتورآن ٤۰۰۸۹۷ میباشد ملکی آقای‌غلامحسین محتشم گیلانی بدون شیشه های بغل اطاق شوفر وتیکه های بغل کابوت وهوای کاربراتور وسردسته دنده ودرب رادیاتور ۵ساعت بعدازظهر ۱۱ر۲ر۱۳۱۸درچهار راه کلوبندك از مبلغ ۳۲۰۰ ریال حراج میشود

شماره ۶۰۰۳۲ **آگهی حراج** ۲۱ر۱۲ر۱۷
ص ٤۱۰۱ شماره حساب ۱۲۱۰۰
پرونده ع۳ — ۶۶٤

یکدستگاه موتورسیکلت شمارهٔ ٤۶۹ شهربانی تهران فاقد لوازمات موتوری و لاستیکهای‌مستعمل و موتوراسقاط مقوم به ۸۰۰ ریال طبق‌مقررات مواد نظامنامه مفاد اسناد رسمی لازم الاجرا پس از وضع دو عشر به طریق مزایده فروخته میشود طالبین می توانند برای روز ۱۲ر۲ر۱۸ ساعت ۵ بعد از ظهر در محل حراج عمومی در گلوبندك حاضر شده و در خرید شرکت نمایند .

تاریخ انتشار آگهی ۱۲ر۱ر۱۸
آ - ۲۰۸ رئیس‌شعبه ۱ اجرای ثبت‌تهران

آگهی مزایده شماره ۱٤۳۶٤

تعداد هشت عدد ظروف مسی از قبیل روغن داغ کن و آفتابه ولگن و کتری بزرك و پیسوز ولگن کوچك و بزرك و سینی بزرك و عدد هاون برنجی ویك عدد جام برنجی و دوعدد بشقاب بلوری متوسط ویك تخته لحاف کرباسی و یك تخته چادرشب رختخواب ویك عدد چراغ‌شیشه نمره ۱۰ و یك عدد توشك کرباسی رو لتان‌پنبهٔ و یك عددقندان بلوری‌متوسط وسه تخته نمد کناره ومیانه‌کار دامغان هریك بطول سه‌مترو نیم‌و کناره بعرض یك متر و میانه بعرض دو متر و نیم‌بوزن هفت من ویك راس الاغ کبود پنج ساله و یك راس کاوساله‌ششماهه و چهارمن وپانزده سیر زیره سبز از مال سید عبدالله‌قوی که بمبلغ ۶۵۲ر۵۰ ریال بوسیله‌اجرای‌این اداره تقویم و توقیف گردیده طبق مقررات اجرای مفاد اسناد رسمی در روز دوشنبه ۲۷ فروردینماه ۱۳۱۸ در ساعت‌ده صبح درمحل فلکه دامغان مقابل دکان حاج غلامحسین امین بمزایده گذارده میشود و حراج پس ازوضع یك خمس از مبلغ ارزیابی شوع خواهد شد .

تاریخ انتشار شنبه ۲۷ اسفندماه ۱۳۱۷
رئیس ثبت دامغان - **حسن نقیب زاده**
آ -۹۵۹۷ ۸ - ۷

شماره ۶۰۰۶۷ **آگهی‌حراج** ۲۲-۱/۲-۱۷
ص٤۲۹۲ پرونده م-۱۷۰ شماره‌حساب-۱۵۰٤۷

تعداد ۵۰۰ جلد رباعیات حکیم عمرخیام باجلد خوب اکلیلی ارزیابی شده بمبلغ۳۰۰۰ریال از طرف اینشعبه توقیف گردیده و طبق مقررات آئین‌نامه اجراء مفاد اسناد رسمی برای ساعت ٤ بعد ازظهرروز ۱۲ر۲ر۱۸ ماه ۱۳۱۸ درجایگاه حراج عمومی واقع در چهار راه کلوبندك بطور مزایده حراج میشود وحراج هم‌پس از وضع دو عشر ازمبلغ ارزیابی‌شروع خواهدشد طالبین‌میتوانند در روز وساعت مقرره بمحل مذکور حاضر شده ودر خرید شرکت‌نمایند تاریخ انتشار ۱۲ر۱ر۱۸
آ-۱۶۸ رئیس شعبه ۲ اجرای ثبت خطاطان

نمره۵۱۰۱ **آگهی‌حراج**

یکدانك از ششدانك قریه بزوجق دارای پلاك شماره۵۹ واقعه دربخش ۱۱ مراغه دهستان هشترود ملکی خانم خدیجه سلطان مؤتمنی که بثبت نداده ودر اجاره هم نمیباشد در روز سه شنبه چهارم اردیبهشت ماه ۱۳۱۸ ساعت دوقبل ازظهر درشعبه اجرای ثبت مراغه بمزایده گذارده میشود وحراج ازمبلغ سی ودو هزار ریال شروع خواهدشدتاریخ انتشارشنبه چهارم فروردین‌ماه۳۱۸
رئیس‌ثبت مراغه یدالله‌مظفری
آ-۹۸۸٤ ۵-۸

نمره۵۱۰٤ **آگهی حراج**

تمامی ششدانك یکقطعه بیشه دارای پلاك شماره ۷-٤۱ واقعه درقریه اورنق بخش۳ مراغه ملکی آقای صفی حسینی سنو کشی که‌بثبت نداده ودراجاره هم نمیباشد در روز شنبه چهارم اردی بهشت ماه ۱۳۱۸ ساعت دو قبل ازظهر درشعبه اجرای ثبت مراغه بمزایده گذارده میشود وحراج از مبلغ ۹۲۰ ریال شروع خواهد شد تاریخ انتشار شنبه چهارم فروردین ماه ۱۳۱۸
رئیس‌ثبت مراغه یدالله مظفری
آ- ۹۸۸۵ ۵-۸

شماره ۹۹۹ **آگهی**

باقای ناصر اعلم که جایگاه او معلوم نمیباشد طبق ماده ۷ آئین نامه اجرا مفاد اسناد رسمی آگهی داده میشود که آقای سید ذبیح الله پوراجرائیه بشماره ۱۷۳۱ از این شعبه برای‌دریافت ۹۵۰۰ ریال علیه شما صادر کرده چنانچه حاضر بپرداخت بدهی خود نشوید ازتاریخ اولین انتشار این آگهی هرمالیکه ازشما بدست آید توقیفشده وبدون اینکه هیچ آگهی دیگری راجع بتوقیف یا فروش اموال صادر شود درظرف مدت مقرر قانونی بفروش رسیده و طلب دائن پرداخت خواهد شد این آگهی در ظرف یکماه وبفاصله هر ده روز یکمرتبه‌منتشرخواهد شد

تاریخ انتشار نوبت اول ۱۲ر۱ر۸
رئیس شعبه ۲ اجراء ثبت - **خطاطان**
آ- ۱۷۵ ۱-۳

شماره ۵۹۳۹۸ **آگهی‌حراج** بتاریخ۲۷ر۲ر۱۷
پرونده‌ص۱-۲۰۶ شماره‌حساب۱۳٤۲۶

یك تخته قالی خراسانی ٤ذرع ونیم در۳ ذرع زمینه لاکی و صندلی لهستانی رنك مشکی ۶ عدد - چراغ ورشو باحباب سفید وسبز۲ زوج آئینه دورقاب برنجی یکعدد - صندلی روی‌پارچه قلاب دوزی رنك زرد ٤عدد که از طرف‌این شعبه توقیف گردیده طبق مواد آئین نامه اجرائی برنی روز ۱۲ر۲ر۱۸ ساعت ۵ ونیم بعد از ظهر در محل حراج‌عمومی‌واقعه‌درچهار راه کلوبندك بفروش خواهد رسید و حراج پس از وضع ۲ عشر از مبلغ ۲٤۰۰ ریال شروع خواهدشد طالبین‌میتوانند درروز مزبور حاضر و درخرید شرکت نمایند

تاریخ انتشار ۱۲ر۱ر۱۸
آ-۲۰۷ رئیس‌شعبه ۱اجرای‌ثبت

آگهی

ادارهٔ زرادخانه ارتش ساختمانهای خود را بمناقصه واگذار مینماید داوطلبان با مراجعه بکمیسیون ساختمانی و کسب اطلاع ازمحل ومشخصات وتعداد آنها پیشنهاد خودرا بانضمام دوهزار ریال ودیعه تاتاریخ ۲۰ ماه جاری بکمیسیون اداره زرادخانه ارسال و برای اخذ نتیجه در ساعت ۱۶ یوم مذکور بکمیسیون ساختمانی مراجعه نماید حضور پیشنهاددهنده درساعت مقرره آزاد است

آ-۲۳۶ ۲—٤ کمیسیون ساختمانی اداره زرادخانه ارتش

آگهی مناقصه

اداره کارپردازی کل دارائی هرمقدار پاکت براتی ومینوتی وفرمانی که در ششماهه‌اول سال ۱۳۱۸ مورد مصرف وزارتخانها وادارات کشوری باشد بمناقصه می گذارد . داوطلبان معامله باتوجه باینکه پاکتها بایستی طبق نمونه‌های موجوده ، [illegible] تهیه و خرید این اداره از کاغذ ۱۱۰ گرامی آلمانی ساخته شود برای صحت انجام تعهد خود مبلغ ۱۰۰۰ ریال وجه نقد بعنوان سپرده بصندوق این اداره پرداخت وپیشنهاد خود را تاروز دوشنبه بیستم‌فروردین ماه ۱۳۱۸ بدفتر این اداره تسلیم نمایند پیشنهادات رسیده در روز سه‌شنبه ۲۱ فروردین ماه سه ساعت بعد ازظهر در دایره تهیه وخرید این اداره باز وخوانده خواهد شد حضور پیشنهاددهندگان در نشست مناقصه آزاد و اداره در رد وقبول هریك از پیشنهادات مختار است . شماره ۲۱۰

آ- ۱۶۵ ۲-۲ رئیس اداره کارپردازی کل دارائی - فروغان

اسپاسموزان

دوای مسکن هرقبیل اوجاع عصبانی . بدون‌الکل

ساخت آلمان

مرکب از ریشه والریان و (کلیسر وفوسفات دوشو) و بزومورودوسودیوم‌و کالسیوم درتمام امراض عصبانی وخیالی وروحی وبی خوابی و ضعف ومالیخولیا و (هیستری) و غش مفید است

محل فروش : تمام دواخانهای معتبر قیمت ارزان آ- ۸۸۶۸ ۸-۱۰

شمع همه‌رنك‌برای عروسی وارد شد

آ-۸۹۵۶ مغازه‌پیرایش ۲۰-۲۰

ازسبزوار بتهران

تلگراف تبریك پیشگاه اعلیحضرت همایون شاهنشاهی ازطرف انجمن نمایندگان شهر

پیشگاه‌مقدس‌بندگان‌اعلیحضرت‌همایون شاهنشاهی

این‌روز فرخنده که مصادف باموالود مسعود اعلیحضرت همایون شاهنشاهی منجی‌ایران واقتران نیرسعادت ایران باوالاحضرت شاهزاده‌خانم فوزیه میباشد . کلیه کارمندان ادارات واهالی شهرستان سبزوار تبریکات خالصانه چاکرانه خود را بوسیله جان‌نثار تقدیم وآرزو مندند که در خدمت گذاری و جان فشانی موجبات رضا مندی خاطر مبارك فراهم سازند .

شهروزی

از تهران بسبزوار

فرمانداری ـ تلگراف شاد باش بمناسبت جشن مواصلت والاحضرت همایون ولایتعهد موجب خورسندی خاطر مبارك ملوکانه گردید .

رئیس دفتر مخصوص شاهنشاهی حسین

رشت

پاسخ تلگراف

آقای بخشدار وشهردار بندرپهلوی خاطر مبارك ملوکانه ازشادباش شما واهالی آنجا در موقع‌عید نوروز قرین خرسندی گردید

رئیس دفتر مخصوص شاهنشاهی ـحسین

پاسخ تلگراف

آقای شهردار تلگراف شادباش نوروزبعرض پیشگاه مبارك ملوکانه رسید وخاطرمبارك شاهانه از احساسات اهالی واطاق بازرگانی بندر پهلوی قرین‌خرسندی‌شد رئیس‌دفترمخصوص‌شاهنشاهی‌ـحسین

تلگراف تبریك به پیشگاه والاحضرت همایون‌ولایتعهد ارطرف انجمن شهرداری ازکاشمر-بقاهره— پیشگاه‌والاحضرت همایون ولایتعهد شاهنشاه ایران‌دامت عظمة

جشن مبارك اثر ازدواج والاحضرت‌اقدس همایونی باردیگر نشاط شادمانی را درعموم‌اهالی تجدید عموما باقلب‌های مملو از احساسات بهترین تبریکات صمیمانه خودرا به پیشگاه اقدس تقدیم داشته بشکرانه این‌جشن مبارك‌اثر استدعا دارند ادعیه‌خالصانه‌شانرابرای بقاء عمروعظمت‌وسعادت‌ابدی والاحضرت اقدس همایونی وسایر خاندان سلطنتی قبول فرمایند — رئیس انجمن شهرداری

محمدعلی زوار

آگهی

بتاریخ ۱۳۱۷/۱۲/۲۸ - آقای حسین سهرابی طبق تقاضا نامه شماره ۴۴۴۷ سالمه ۱۳۱۷/۱۲/۶ بمستند برگه سؤالیه و رو نوشت مصدق شناسنامه تقاضای تصدیق حصر وراثت نموده بدین توضیح که مرحومه معصومه خانم وکیل مظفری در تاریخ هفتم بهمن‌ماه ۱۳۱۷ وفات‌یافته ومتقاضی‌وآقای‌علی اصغرو کیل مظفری‌پسران‌وآقای حاجیعلی و کیل مظفری شوهروخانمهای‌عذری نصیر پورقدسیه گراند معاره‌ـتوران عرفان‌ـزهرا یوسفی ملقبه بر گرجی‌ـصدیقه و کیل مظفری‌ـزینت قدوسی‌ـ اقدس‌خلیلیان ـونگارشاهین‌دختران‌متوفاةووراث‌منحصر مرحومه مزبوره میباشند لذا مراتب را در مدت سه‌ماهماهی یکمرتبه‌درمجله رسمی وزارت‌داد گستری ویکی از جراید مرکز باطلاع میرساند چنانچه کسی نسبت بتقاضای مزبور اعتراض دارد درمدت مرقومه تقدیم والاپس از انقضاء موعد گواهینامه صادر خواهد شد . نوبت‌اول ۱۳۱۸/۱/۱۲

دادرس دادگاه بخش اولی مرکز

آ-۲۴۶ — ۱—۳

تلگراف تبریك آقای محمد اکبر بنام اهالی شهرستان رشت بخاکپای مبارك والاحضرت همایونی

قاهره

پیشگاه والا حضرت همایونی ولایتعهد شاهنشاهی ایران

چون ازدواج با سعادت والاحضرت‌اقدس همایونی با والا حضرت‌شاهزاده خانم فوزیه یکی از برجسته ترین آثار قابل پرستش ذات مقدس اعلیحضرت همایون شاهنشاهی محبوب وبعلاوه در تاریخ کشور باستانی ایران بی‌نظیر و نادر بشمار میاید بدین مناسبت نیز مسرت وشادمانی عمومی بحد نهایت رسیده بنا براین چاکران آستان‌مقدس نظر باحساسات شاه پرستانه وفدویت بمقام‌مقدس ولایتعهد عظمی مراتب تبریکات عبیدانه را باستان مقدس تقدیم دوام عظمت و بقاء دودمان جلیل و با افتخار شاهنشاهی ایران را از درگاه خداوند متعال مسئلت مینمایم

چاکر - جان نثار - محمد اکبر

پاسخ ازقصرکوبه

رشت ـ آقای محمد اکبر ـ از ابراز احساسات شما خاطر مبارك والا حضرت همایون ولایتعهد قرین مسرت گردید **نفیسی**

سبزوار

تلگراف تبریك به پیشگاه‌والاحضرت همایون ولایتعهد از طرف انجمن نمایندگان شهر از سبزوار بقاهره

پیشگاه والا حضرت همایون ولایتعهد دولت شاهنشاهی ایران

این روز فرخنده که مصادف باعید سعید مسعود بندگان اعلیحضرت همایون شاهنشاهی و روز اقتران نیرین‌سعادت ایران ومصر است اهالی شهرستان سبزوار با انعقاد جشن های شادمانی بوسیله جان نثار تبریکات چاکرانه خود را بپیشگاه مبارك تقدیم و استدعا دارند تحیات خالصانه‌آنان مورد قبول واقع گردد

رئیس انجمن نمایندگان شهر - آیتی

از قاهره بسبزوار

انجمن شهرداری سبزوار — از تبریکات اهالی آنجا خاطر مبارك والا حضرت همایونی ولایتعهد قرین خشنودی ورضامندی گردید **نفیسی**

شعبه سیار بانك فلاحتی در سبزوار

از تاریخ ۱۶ اسفند شعبه سیار بانك فلاحتی وصنعتی‌ایران بریاست آقای‌رسام درسبزواز تشکیل وشروع بکار کرده‌است .

اهالی‌ازاین‌پیش‌آمد بی‌نهایت‌مسرور وبشعبه مزبورمراجعه وبااین‌تاریخ‌درحدود ۱۵۰ نفردرخواست وام کرده‌اند .

سبزوار

مجلس سلام در فرمانداری

روز چهارشنبه‌یکم فروردین‌ساعت ۱۰صبح مجلس سلام در عمارت فرمانداری در مقابل تمثال پدر تاجدار عظیم الشان ایران بندگان اعلیحضرت همایون‌شاهنشاهی طبق برنامه‌بشرح زیر بعمل‌آمد

از ساعت ۹٫۵ آقایان روسای دوایر . هیئت نمایندگان‌شهر کارمندان شورای بخش وچند نفر از وجوه تجار و مالکین بر حسب دعوت آقای فرماندار تدریجا حضوربهمرسانیده ودرساعت ۱۰ مجلس با بیانات آقایان وثیق رئیس دارائی بنام خدمتگذاران دولت ودانا پور شهرداروبخشدار از طرف اهالی شهرستان وانجمن نمایندگان شهر وشورای بخش ایراد وتبریکات چاکرانه را نثار پیشگاه مقدس ملوکانه کرده . پس از آن آقای شهروزی فرماندار در اطراف ترقیات روز افزون کشور وتوجهات خاصه و تفقدات ملوکانه بیان فرمودند ودر آخر پاسخ تلگرافاتی که از پیشگاه مقدس بندگان اعلیحضرت همایونی از تهران و بندگان والاحضرت همایون ولایتعهد از قاهره به توسط فرماندار ورئیس انجمن نمایندگان شهر به سرافرازی اهالی سبزوار مخابره فرمودند خوانده وبا دعای‌ذات مقدس ملوکانه مجلس بپایان‌رسید

بندر پهلوی

غرس اشجار

ازطرف بخشداری راجع بغرس‌اشجار درقراء تابعه بندرپهلوی‌دستورلازم‌بکدخدایان آنجاصادرو کدخدایان محل کلیهٔ زارعین وقراء بندرپهلوی را برای‌غرس اشجارهدایت وتشوئق‌واهالی‌با کمال‌جدیت دستور بخش‌داری راپیشوازوجدامشغول غرس‌اشجار هستند.

جلوگیری ازبروز مرض‌آبله

ازطرف‌ادارهٔ بهداری وقرنطینه بندرپهلوی آقای اسمعیل رشیدی نژادمامور تلقیح آبله برای جلو گیری ازبروز مرض‌آبله بقراءتابعه بندرپهلوی اعزام‌درحدود ۸۷۸ نفراطفال خردسال‌ازسن‌یك‌ساله تا۸ساله‌را تلقیح ومراجعت‌نمود

گزارش‌بیمارستان شهرداری درپانزده روز آخر اسفند

بطور معمول بیمارستان‌شهرداری‌بندر پهلوی همه روزه برای پذیرفتن مرضای بی بضاعت بازو پزشك از مرضای وارده وبستری معاینه و معالجه ومداوا بعمل آورده و اشخاصیکه محتاج بستری شدن باشند درقسمت مربوطه بستری میشوند

عده مرضای بستری ۳۶۲

عده مرضای سرپائی مطب‌خاری۴۹۵ نفر

عده متوفی سه نفر

عده‌کار کنان‌و کشیك‌شب وپرستاران۱۸۲نفر

نوشهر - ۲ فروردین

ورود وعزیمت پیشاهنگان

۳۵نفر پیش‌آهنگان قزوین باتفاق آقای جعفری رئیس فرهنك قزوین و دبیران روز اول فروردین بنوشهروارد شدرا درنوشهر توقف وپس ازمشاهده ساختمان‌های بندری وبنگاهها صبح‌امروز بسمت بابل عزیمت نمودند

تغییر ماموریت

آقای حسامی که ازطرف اداره پست و تلگراف مازندران بسمت مدیریت پست‌و تلگراف نوشهر منصوب وآقای‌هادی اربابی مدیرسابق‌ببابل منتقل شده اند

پرت شدن اتوبوس

اتوبوس‌شماره (۶۷۸۳)تهران درنزدیکی علمده واژگون ولی تلفاتی‌نداده و فورا از طرف شهربانی‌نوشهر اقدام لازم بعمل‌آمده است

دکتر مهرابیان

دیپلمه ازدانشگاه برلن باسابقه ۳۲ ساله

بیمار یهای زهروی (مقاربتی) و داخلی وجلدی - ضعف قوه باه

معالجات بوسیله الکتریسیته

همه روزه از ساعت ۸ صبح تا ظهر و از ساعت ۵ بعد از ظهر تا ۹ پذیرائی‌میشود .

آ - ۱۵۴ خیابان شاه آبادکوچه سیدهاشم تلفن ۹۱۱۰ ۴ -۱۰

پیشکار بازرگانی

این‌بنگاه برای انجام تشریفات گمرکی کلیه صادرات واردات وانبار داری کالا و باربری مربوطه‌به‌آن تاسیس وعهده‌دار است باسرع وقت بادر نظر گرفتن نکات اقتصادی بازرگانی دستورات مشتریان خودرا انجام‌دهد.

دفتر مرکزی وانبارهای بیمه‌شده بنگاه واقع‌است مقابل گمرك جدید راه‌آهن

شعبه ـ بازار ـ سرای حاج‌محمد اسماعیل ـ عنوان تلگرافی ـ کتیرائی ـ مدیر مسئول

مهدی‌حجره کتیرائی — آ- ۹۹۶۱ — ۶-۱۵

برای تماشا هم شده به مغازه میترا آمدن

برای امتحان شده ازکالای زیبائی میترا خریدن

مخصوصا باتخفیف‌های بی‌سابقه که فقط در هفتهٔاول سال‌جدید داده میشود واجب‌است.

مغازه میترا لاله زار روبروی کافه زاله

آ- ۹۸۹۸ — ۴ — ۴

پرچم سه رنك ایران را

منوچهری — لاله زار

برای زینت طاق نصرتها و برای دانش آموزان و دانشجویان مدارس با بهای بسیارمناسب تقدیم مینماید

آ-۲۵۱ — ۱ — ۵

همه گونه سوختهای نفتی

روغن های ماشین

اسفالت وامثی که

کشنده گزند گانست

درشعب شرکت سهامی نفت انگلیس وایران

بفروش میرسد

آ - ۹۵۶۶ — ۱۲/۱/۱۸

آگهی مناقصه

انحصار دخانیات ایران پنجهزار و پانصد کیلو کاغذ سفید مومی ۷۰×۱۰۰ سانتیمتر بمناقصه خریداری مینماید .

شرکت کنندگان درمناقصه میتوانند بامراجعه باداره کاریردازی وملاحظه نمونه پیشنهاد خود را در پاکت سربسته لاك شده که روی پاکت نوشته شود راجع بمناقصه کاغذ سفید مومی است تا ساعت نه صبح روز پنجشنبه ۱۶ فروردین ۱۳۱۸ بدفتر دخانیات تسلیم ورسید دریافت دارند .

پیشنهاد دهندگان بایستی مبلغ پانصد ریال بعنوان سپرده تحویل صندوق دخانیات نموده قبض رسید آنرا پیوست پیشنهاد خود نمایند چنانچه حائز حد اقل از قبول و انجام پیشنهاد خود امتناع نمود مبلغ سپرده بسود دولت برداشت میشود .

پیشنهادهای رسیده همان روز ساعت ده صبح در اداره کار پردازی باز و خوانده میشود حضور پیشنهاد دهندگان در نشست مناقصه آزاد و اداره دررد و قبول یك یا کلیه پیشنهاد ها مختار خواهد بود .

پیشنهادیکه فاقد قبض سپرده‌بوده ویا دیر تر از موعد مقرر برسد ترتیب اثر داده نمیشود

شماره ۸۳۲ — آ- ۲۵۵ — **انحصار دخانیات ایران**

آگهی مناقصه

اداره‌کل بهداری احتیاج بسه‌هزار کیلوپنبه دوباره زده برطبق نمونه موجوده درکارپردازی دارد فروشندگان پیشنهادات خودرا دریافت سربسته لاك ومهرشده باقید این جمله درروی پاکت (راجع بمناقصه پنبه است) تا آخر ساعت اداری روز سه شنبه ۲۱ فروردین تسلیم دفتر اداره‌کل بهداری نموده رسید دریافت دارند ضمنا پیشنهاد دهندگان باید مبلغ یکهزار ریال بعنوان سپرده بحساب شماره ۳۴۹۱ تسلیم بانك ملی نموده و رسید آنرا پیوست به پیشنهاد خود نمایند چنانچه حائز حداقل مناقصه شدند وبعداً ازمعامله منصرف شدند مبلغ سپرده بسود صندوق اداره‌کل بهداری بایگانی خواهد شد .

پیشنهادات دوساعت قبل ازظهر روز چهار شنبه ۲۲ فروردین در اداره حسابداری باز و خوانده میشود .

حضور پیشنهاد دهندگان درنشست مناقصه آزاد است .

به پیشنهاداتیکه فاقدسپرده نامبرده باشد یابغیر ازموعد مقرر برسد یامنوط بشرایطی نموده باشد ترتیب‌اثر داده نخواهد شد .

اداره‌کل بهداری در رد یاقبول پیشنهادات مختار است .

آ-۲۶۳ — ۱-۲ — شماره ۱۴۳۰ — **رئیس کل بهداری**

امشب سینمایران بلبل حقیقی عالم سینما **ژانت ماکدونالد** محبوب‌خوش‌لحن‌او **نلسون ادی** در آخرین شاهکار موزیکال کارخانه‌مترو گلدوین مایر **آواز بهاری** بهترین هدیه فصل بهار سینمایران ناطق بزبان فرانسه

سال‌سیزدهم شماره ۳۷۹۳ عصر یك شنبه ۱۲ فروردین ۱۳۱۸ ۱۱ صفر ۱۳۵۸ ۲آوریل۱۹۳۹ ۵۰ دینار

صاحب امتیاز و مدیر مسؤل : عباس مسعودی

عنوان تلگرافی : تهران . اطلاعات

تلفن ۴۶۷۷ - ۴۶۲۴ - ۵۵۷۹ منزل مدیر ۴۷۳۴

جای اداره :

اول خیابان خیام (جلیل آباد سابق)

اطلاعات

بهای آگهی ها

صفحه‌اول‌ودوم‌سطری ٤ ریال
« ۳ و ٤ « ۳ «
« ۱۲و۵ « ۲ «
« ۱۱و٦ « ۱و۵ «
«۷و۸و۹و۱۰« ۱ «

بهای اشتراك

	۱۲ ماهه	٦ ماهه	۳ ماهه
تهران	۱٤۰	۷۵	٤۰
شهرستانها	۱۵۰	۸۰	٤۵
خارجه	۲٤۰	۱۲۵	٦۵

وام‌ملی انگلستان

بقیه از صفحه‌چهارم

که تقاضاهابه باجه‌رسید آنهارا دسته کرده‌وبرای یکعده چند نفری که در اطاق طبقه بالا تری نشسته اند فرستاده می شود . آنها این تقاضا ها را مطالعه میکنند . زیرا ممکن است بعضیها حاضر شده باشند که با شرائط سهلتری بدولت وام داده باشند تا بعض دیگری خلاصه تا ٤۵ دقیقه تصمیم‌قطعی گرفته میشود و بعداز این‌مدت کم یاد داشتی در جلو بانك آ ویزان میشود که چه تقاضاهائیرادولت پذیرفته است ، فوراکار کنان بنگاه‌های دلالان رونوشت‌این یاد داشت را برداشته بسرعت مراجعت می کنند .

روز بعدبانك‌باید بوسیلهٔ نامه های‌جداگانه که‌نزد دلالان‌میفرستد موضوع‌پذیرفته شدن تقاضای آنها را تائید نمایدتا آنها هم فورا بوسیله چك وجه نقد ، مبلغ تعهد شده رابه باجه دیگری که «باجه وام » نامیده میشود بفرستند و در عوض برگهای بها دار خزانه داری کل را دریافت‌دارند

من دیروز در مقابل‌یکی از همین‌دلالان نشسته بودم ، او یك دستهٔ‌کاغذی را بشوخی برایم پرت کرد ، وقتیکه‌دقت کردم‌دیدم برگهای بهادار خزانه‌داری‌کل است و ارزش آنها ۷۰٫۰۰۰ لیره می‌باشد که اخیرا خریده بود . هریك از این برگها شباهت به یك اسکناس ۵ لیرهٔ دارد که در روی آن تاریخ صدور و نام شخصی را که صاحب آنست نوشته اند . وقتیکه یکنفر دلال این‌برگهارابدست میاورد اگر بخواهد میتواندآنها را به یك بانکی با نفع کمتری بفروشد ، ویا آنها را بعنوان اعتبار خود در بانکی بسپارد . بانکها هم آنها راباشخاص میدهند که پول‌زیاد داشته و نمیخواهند آنهارابحساب ثابت برای‌مدت زیادی در بانك نگاهدارند یعنی میخواهند از پول درمدت کمی نفع خوبی ببرند .

بعد ازسه ماه که مدت معمولی این‌برگها میباشد صاحبان آنها به بانك انگلستان مراجعه‌نمود و وجوه آنها را دریافت میدارند ،

البته این‌وجوه ارزشی است که در روی آنها نوشته شده و نه ارزشی که خریداری شده‌اند بنا بر این دولت بدهی خود را پرداخته و عمر برگها بپایان میرسد

اما در ضمن این مدت پولی که درمقابل این برگها داده شده است ، صرف تجهیزات ، وخریدن هواپیما ها و مواد جنگی میگردد .

باید یك‌نکته دیگری را در اینجاتذ کر داد و آن اینستکه طریقه فوق موقتی بوده‌ودولت باید برای بدست آوردن ۳۵۰ میلیون لیره مدت بیشتری را قائل‌شود .

بنا براین‌دراین‌طور مواقع به بانك‌انگلستان دستور داده میشود که شرائط یکوام کم مدت‌یا طویل المدةرا انتشار دهد، وآنهائیکه پول‌دارند حاضر میشوند که پولهای خودرا برای‌مدت معینی بانفع معینی بدولت بدهند والبته بعداز منقضی‌شدن آن‌مدت پول خودرا پس‌خواهند گرفت

فقط یك‌چیز دیگر هست که‌نبایدفراموش شود یعنی اینکه هروقت‌دولت‌وامی میگیرد منافعی را که باید بپردازد ازدستش میرود یعنی‌بروامهای ملی‌ما که فعلا مبلغ معتنابهی میباشند افزوده‌میگردد وقتی بود که ما هرسال یك‌قسمتی ازاین وامهای ملی‌را میپرداختیم اما فعلا فقط از عهده پرداختن منافع آن‌ها برمیائیم بنا بر این وقتیکه درمجلس عوام انگلستان میگویند « نسلهای آینده باید پای این هزینه‌های تجهیزاتی‌را امضاء نمایند » مقصود اینستکه باید وسیلهٔ برای پرداختن وامهای ملی پیدا کنند.

اما تاچه‌موقع انگلستان میتواند این‌وضعیت راتحمل نماید واز کجا پول برای پرداختن‌وامهای ملی خود خواهدآورد اینها پرسشهائی هستند که اشخاصیکه در خزانه‌داری کل‌هستند سعی میکنند پاسخ دهند وآن‌ها بشما میگویند پول یك چیز شگفتی است !

از دیلی‌میل

استخدام میشود

بیکنفر رئیس نجارخانه درجه اول‌نیازمندیم کتبا بدبیرخانه کنسرسیوم کلمیسا کس مراجعه نمایند

آ- ۲٤۵

رادیوی خوب ده سال بشما خدمت می کند

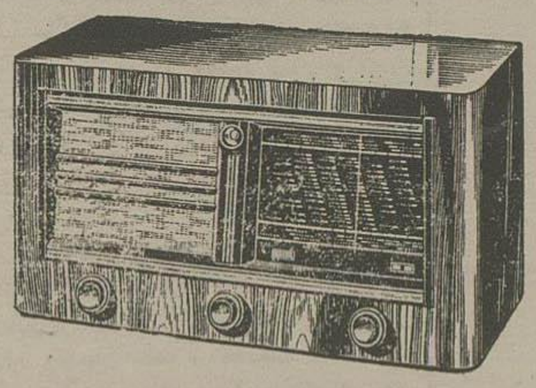

مدل ۱۹۳۹ پارتی دوم رادیو لورنس مدل ۱۹۳۹ ازسالی۱۱ لامپ برای جریان برق متناوب و هر دو جریان (Univer-al) دارای تمام امواج وارد شد

مشخصات لورنس کلیه‌رادیوهای‌مارك‌لورنس دارای‌فوزیبل (Fusible) مخصوص است‌که صدی۹۰از خطرات‌رادیوجلوگیری میکندوساختمان دستگاهها‌طوری‌است که‌ممکن‌است‌صدارابوسیله آلت ناقل‌صدابچندین‌قسمت انتقال‌داد وهمچنین فورا صدای‌پست را تبدیل بصفحه گراما فون نمود

قیمت لورنس قیمت رادیو لورنس مدل ۱۹۳۹ بتناسب مرغوبی جنس-صافی صدا - استحکام وزیبائی منظر ازتمام رادیوها مناسبتر است

معروفیت لورنس زائد برپنجاه‌درصد احتیاجات ارتشی وغیر ارتشی دولت آلمان را کارخانه معظم لورنس تامین می نماید — کشتی‌ها و طیارات آلمانی بوسیله رادیو لورنس مجهز می‌باشند

فروش باقساط برای اینکه همه کس بتوانند باداشتن سالها بهترین وسایل تفریح را برای خود فراهم آورد بنگاه تجارتی البرز حاضراست بسهلترین شرایط قسمتی ازقیمت را باقساط قبول کند

لوازم یدکی رادیو های لورنس همواره موجودو تعمیرات هرقسم رادیو بوسیله متخصص بفوریت انجام داده میشود

سفارش شهرستانها از شهرستانها سفارش بطور تجارتی قبول و با صندوق بندی محکم باسرع وقت انجام داده‌میشود

نماینده انحصاری رادیو لورنس درایران‌بنگاه تجارتی البرز خیابان فردوسی تلفن ۷۵۰۰

آ-۲۳۱ ۱-٦

گفتار بزرگان

همیت دوستی

دوستی با مردمان بزرك عالیترین موهبتی که ممکن است خداوند نصیب کسی کند .

«ولتر»

***

همه‌چیز میگذرد : خاطره گفتار، بوسه‌ها درآغوش فشردنهای عاشقانه؛ لیکن تنها چیزی که همواره برجای نمیماند برخورد روحهاست که برای یکبار با یکدیگر تماس کرده باشند. این‌اثرهیچگاه ازدل وجان بشر محو نمیگردد .

« اوسکاروایلد »

دوستی داروئی است که برزخمهای قلب که بواسطه عشق پدیدآمده می‌نهند تا التیام پذیرد . هما نقدر که عشق خطرناك بوده وبا خودپسندی و هیجان توام میباشد ، بهمان اندازه دوستی آرام‌و آرامش بخش‌بوده واز خود گذشتگی و فداکاری همراه دارد .

«مارسل هردو»

***

مجمع دوستان یکدل ویکرنك خانواده‌ای را ماند که یکی یکی اعضای آن پس ازتشخیص وآزمایش کامل انتخاب شده باشند .

« آمونس کار »

آگهی مناقصه

مدت آگهی شماره ۵۷۱۸٤-۹۸۷۰۵-۱٦-۱۲-۱۷ موضوع مناقصه اسفالت و بتون ریزی چهارده هزار مترمربع سواره و ۵۵۰۰ متر مربع پیاده رو خیابان ۲۲ متری لب رود خانه بابل سرباهمان شرایط مندرجه در آگهی بالانا ۲۲ فروردین ماه تمدید وتذکر داده میشود که پیشنهاد هاتا ساعت ۱۲ روز چهارشنبه ۲۲ ماه جاری پذیرفته ودر ساعت چهار بعد ازظهر همان روز در کمیسیون مربوطه بازوحایز حداقل تشخیص خواهدشد . شماره ۲۳۰۳٫۱٦۳٤

آ-۲۵۸ ۱-۲ وزارت کشور

قابل استفاده خیاطخانها

برای اینکه کالای حریر ایران مورد استفاده عموم علاقمندان قرار گیرد شرکت‌سهامی حریر در نظر دارد پیمانی با خیاطخانهائیکه اشتغال به دوخت پارچه‌های زنانه یا مردانه ابریشمی دارند منعقد نماید لذا بدین وسیله به اطلاع عموم خیاطخانهای علاقمند میرساند که برای استفاده از این موقعیت هرچه زودتر بشرکت سهامی حریر در خیابان سعدی برابر باشگاه ایران مراجعه نموده پیمان لازم را منعقد نمایند .

آ - ۲۲۷ ۲-۵ شرکت سهامی حریر

گرامر انگلیسی بفارسی کاوسی برومند

(روز بیست وچهارم اردیبهشت ماه) بمناسبت روز باسعادت عروسی فرخنده (والاحضرت همایون‌ولیعهد) کامکار با (شاهزاده‌خانم فوزیه) عروس والا تبار کشورشاهنشاهی ایران منتشر خواهد گردید .

این دستور زبان انگلیسی بی‌نظیر که برای اولین بار بچاپ میرسد بهترین‌عیدی ونفیس ترین ارمغانی است که در اینموقع خجسته بهم میهنان گرامی خود تقدیم مینمائیم .

بهای آن دراردیبهشت ماه فقط (۲۵ ریال) وپس ازآن (۳۵ ریال) خواهد بود

آ-۲۵۳ ۱-۱۰

آگهی

آقای محمد رضا مظفری بموجب وکالتنامهٔ واصله ازطرف جناب آقای ابوالفتح مظفری معزی‌الیه سرکار را ازوکالت کلیهٔ امور مرجوعه معزول واینجانب‌را مستقیما بوکالت امورمتعلقهٔ بخود انتخاب ومعرفی نموده اند بنابراین دیگر حق هیچگونه مداخله درامور مربوطهٔ بمعظم‌الیه نخواهید داشت

آ-۲٤۹ فاضل عراقی

هر سیستم اتومبیل که خواسته باشید

در بنگاه صمیمی خیابان سعدی موجود است - تلفون ۷۰۰٤

آ -۱٤۹ ۲ - ٤

چرا بدوستان خود مژده نمیدهید؟

که درکافه رستوران جمشید می‌توانند ازآوازدلنواز خانم روح‌انگیز ورقص هنرپیشه زبردست ویکتوریا وارکستر مهیج ایرانی وحسن پذیرائی ما استفاده نمایند .

آ- ۱٦۷ ٤-۵

آموزشگاه فنی رانندگی ومکانیکی

دوره جدید آموزشگاه فنی رانندگی و میکانیکی شروع - بانوان و آقایانیکه مایلند فن رانندگی اتوموبیل‌را با اطلاعات میکانیکی علمی و عملی تحت نظر مهندسین دیپلمه ومتخصصین فن در مدت کمی فرا گرفته و به اخذ گواهی نامه نائل گردند میتوانند برای نام نویسی به محل آموزشگاه خیابان شاه آباد (کوچه آقا سید هاشم) تلفون ۸۰٤٦ مراجعه فرمایند

آ - ۱۸۹ ٤-۵

تبدیل لامپهای سفید بالوان

یگانه سازنده لامپهای‌الوان لاله‌زار نگارخانه یوسفی تلفن ۹۳۵۱

آ-۹۱ ٤-۵

سخنان شیوا

یا درس فارسی بنگاه وعظ و خطابه

شامل بهترین قطعات نظم و نثر اخلاقی وادبی تالیف آقای عبد العظیم قریب

محل فروش‌شرکت مطبوعات وشرکت تضامنی علمی

آ-۲۵۰ ۱-۵

فروخته میشود

دو دستگاه ماشین آجر سمنتی ۲۰×٦۰ و یك دستگاه ماشین‌آجرپشت بام که هرسه ساخت آلمان می باشند بفروش میرسد طالبین به ادارهٔ روزنامهٔ اطلاعات مراجعه فرمایند .

آ - ۲٤۲ ۱-٦

جوراب صبا

جوراب صبا برهمه کس مطلوب است

جوراب صبا در همه‌جا مرغوب است

مطلوبی و مرغوبی جوراب صبا

زان‌استکه شیك وپردوام وخوب‌است

آ- ۹۸۹٦ ۱۰-٦

سالون‌خیاطی مادام گیلن

پروفسور برش ونقاشی - دیپلمه ازبلژیك

بهترین برش - جدید ترین و قشنك ترین مدلها

پالتو - پیراهن - کلاه

نشانی : مقابل سفارت انگلیس خیابان منوچهری. خانه شماره ٤

آ- ۲۲٦ ۲-۷

نمایشها

برنامه امشب سینما ها

سئانس یکم ساعت ۷

و سئانس دوم ساعت ۹ بعد ازظهر

ایران: فیلم‌ناطق آوازبهاری باشتراك‌ژانت‌ما کدونا لد

پارس: فیلم ناطق کشورمردان بال‌دار

تهران : فیلم‌ناطق چین‌چین‌باشتراك شرلی‌تمپل

تابان : فیلم ناطق صائقه س ۱

جهان: فیلم ناطق اشکهای عشق

خورشید: فیلم‌ناطق زنده‌بادعشق

دیده‌بان: فیلم ناطق نامزد متول

ستاره: فیلم‌ناطق پهلوان دریا

فردوسی: فیلم ناطق‌جنگل گمشده

ملی : فیلم‌ناطق کشور مردان بال دار

میهن: فیلم ناطق‌برنسس‌چارداش‌باشتراك‌مارتا گرت

همای : فیلم‌ناطق جهنم حقیقی

تقویم اطلاعات

یك شنبه

نوع تاریخ	روز ماه	سال
شمسی پارسی	۱۲ فروردین	۱۳۱۸
قمری هجری	۱۱ صفر	۱۳۵۸
مسیحی میلادی	۲ آوریل	۱۹۳۹
عبری‌صهیونیت	۱۲ نیسان	۵٦۹۹

طلوع آفتاب ۵ ساعت‌و٤۷دقیقه‌بعداز نصف‌شب

غروب آفتاب ٦ ساعت‌و۱۳ دقیقه‌بعداز ظهر

بخش	دواخانه	جای‌دواخانه
بنگاه داروئی‌سپه سپه		میدان سپه
۱	خجسته	ناصر خسرو
۲	حکیمیان	سعدی
۳	وجدان	شاه
٤	توفیق	بوذرجمهری
۵	پروانه	معزالسلطان
٦	سپهر	ری
۷	دارئیان	ری
۸	مرکزی	بین‌الحرمین
۹	سودمند	سه‌راه‌مروی

دواخانه‌هائی که‌درتمام شبانه‌روزبازاست

دواخانه جالینوس بخش ٦ خیابان اسمعیل بزاز

دواخانه میرزا بکیان واقع درخیابان‌شاه

دواخانه داریوش خیابان‌شاه (اسلامبول)

پستهائیکه‌دوشنبه (فردا) حرکت می‌کند

کن — شمیران - خوزستان - عراق

اصفهان- فارس - آذربایجان — خراسان - ورامین - گیلان - شهرری - خوار-مازندران

همدان - مکران- کرمانشاه

خارجه : زمینی - عراق عرب

چاپخانه‌شرکت‌سهامی چاپ