اطلاعات ۱۳۰۴
۲۴ صفحه
چهارشنبه ۶ شهریورماه ۴۷ . . . . . شماره ۱۲۶۷۴
. . . . . سال چهل وسوم . . . . . تکشماره ۴ ریال

وزیر آموزش و پرورش تغییر کرد

خانم دکتر پارسا اولین زن ایرانی در راس وزارت آموزش و پرورش قرار گرفت

آقای هادی هدایتی بسمت وزیر مشاور انتخاب گردید

در صفحه بیست و یکم

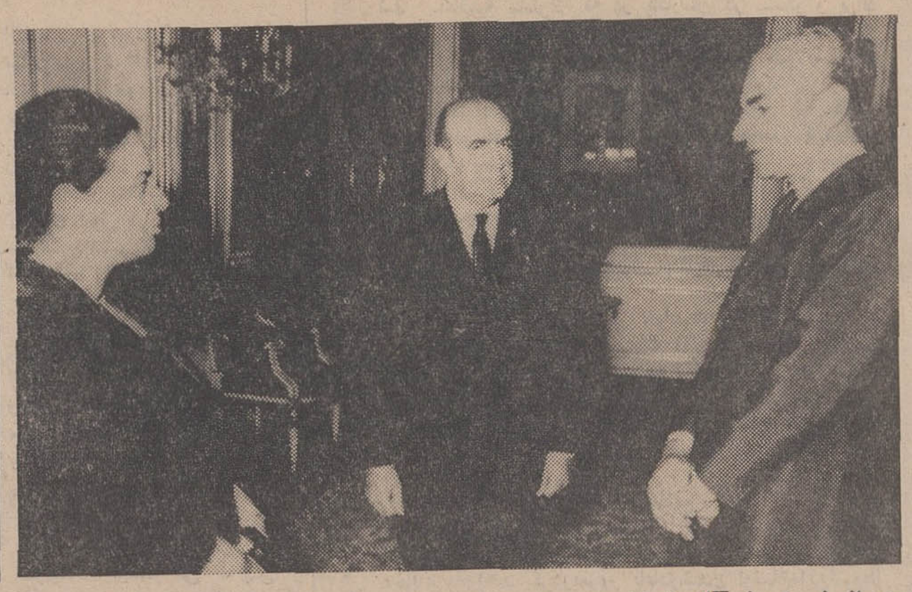

پیش از ظهر امروز آقای هویدا نخست وزیر بحضور شاهنشاه آریامهر شرفیاب شد و خانم دکتر فرخ روپارسای رابسمت وزیر جدید آموزش وپرورش بحضور ملوکانه معرفی کرد . عکس بالا از این شرفیابی برداشته شده است .

بفرمان شاهنشاه آریامهر

والاحضرت ولیعهد

به ریاست انجمن ملی خانه‌های فرهنگ روستائی انتخاب شدند

در صفحه ٤

دوبچك و سوابودا رهبران چکوسلواکی پس از بازگشت از مسکو اعلام کردند :

سختی کشیدیم اما تسلیم نشدیم

الکساندر دوبچك

سوا بودا

دوبچك در حالیکه اشك میریخت از حمایت مردم تشکر کرد

دوبچك حفظ نظم و آرامش را بمردم توصیه نمود

درصفحات ۲-۳-۱۹-۲۱

عدم استرداد تیمور بختیار

مورد بحث محافل مختلف است

اخبار مربوط به‌تیرگی روابط ایران و لبنان که بدنبال تصمیم «ناگهانی» و «نامعلوم» دولت جمهوری لبنان در تحویل سپهبد بازنشسته تیموربختیار ایجاد گردید مورد بحث محافل مختلف است . اطلاعات روز دوشنبه طی گزارش مفصلی خوانندگان خویش را در جریان وقایع مربوط به‌عدم تحویل بختیار بدولت ایران قرارداد و کلیه محافل پس ازخواندن این گزارش مستند نسبت به‌روش و تصمیم‌غیر دوستانه ودرعین حال عجیب دولت لبنان اظهار تاسف نمودند . این محافل اظهار میکنند که چطور

بقیه درصفحه ۲۱

مسیر ۲ جاده جدید شمیران

از هفته آینده عملیات ساختمان ۲ جاده جدید شروع میشود

درصفحه بیست و یکم

مقررات جدید شهریه مدارس ملی اعلام شد

- مدیران کل ، روسای ادارات و دوایر آموزشی وزارت آموزش وپرورش و معاونان آنها حق تاسیس مدارس ملی را ندارند

* شهریه مدارس ملی بوسیله شورای انجمن خانه و مدرسه هر آموزشگاه تعیین میشود
* تغییر میزان شهریه در جریان سال تحصیلی ممنوع گردید
- هزینه ایاب وذهاب ، خوراك و عصرانه وسایر خدمات باید با توافق اولیاء دانش آموزان باشد

درصفحه ۲۳

کاخ جوانان غرب تهران افتتاح شد

- این کاخ ۲۵۱۰ متر زیربنا و مجموعا ۱۸ هزار متر مربع وسعت دارد

در صفحه ٤

شاهنشاه آریامهر

ریاست عالیه شورای عالی فرهنگ وهنر را قبول فرمودند

نظر بعلاقه خاص و اهمیتی که شاهنشاه آریامهر بشورای عالی فرهنگ میدهند و دیروز هنگام شرفیابی اعضای شورای بیانات جامعی دراین باره ایراد فرمودند شخصا ریاست عالیه شورای عالی فرهنگ را قبول فرمودند .

گزارشی پیرامون هدف و برنامه های آینده و نفوذ معنوی شورادر جهات مختلف شئون ملی تهیه‌شده است که در صفحه ۲۱ بنظر خوانندگان محترم میرسد .

در پیشگاه شاهنشاه آریامهر

کاخ جوانان غرب تهران افتتاح شد

- این کاخ ۲۵۱۰ متر زیربنا و مجموعا ۱۸ هزار متر مربع وسعت دارد

در صفحه ٤

پدر مهربانم

از دوریت بیمار شده‌ام و هر لحظه انتظار بازگشت و دیدارت را داریم .

پرویز ـ هما

۱ـ۲ آ ـ ۳۲۷۶۶

کاندیداهای حزب مردم در انجمن شهر

بقیه درصفحه ۱٤

نمایشگاه عکسهای سفر شهبانو

در مریوان با استقبال بیسابقه مردم روبرو شد

درصفحه ٦

آگهی از طرف وزارت دربار شاهنشاهی

چون شماره داوطلبان خدمت در لژیون خدمتگذاران بشر روز افزون‌است، از همه کسانیکه شوق خدمت دراین‌لژیون را دارند ، خواهشمند است تقاضانامه خودرا در شکل زیر تنظیم و بقسمت‌امور اجتماعی وزارت دربار بنشانی خیابان پاستور . کاخ مرمر ارسال دارند .

وزیر دربار شاهنشاهی ـ اسداله علم

پیرو ندای بشر دوستانه

اعلیحضرت همایون شاهنشاه آریامهر

برای تأسیس لژیون بین‌المللی خدمتگذاران بشر وابسته به سازمان ملل

من متولد سال در شهرستان

و به شناسنامه شماره که در رشته تحصیل کرده‌ام

و به پیشه شغول هستم، داوطلب خدمت در لژیون خدمتگذاران بشر میباشم

تاریخ امضاء

تنها راه مسکو باز است !

در میدان مرکزی پراك چکها نام همه شهر هایی را که جهتشان بوسیله فلش برروی یك تابلوی راهنما مشخص شده با رنك پوشانده‌اند ... تنها شهری که تأمش بر تابلو باقی مانده مسکو است .

تظاهر کنندگان بر ضد اشغال چکسلواکی میخواهند باین‌وسیله به نیرو های شوروی بفهمانند که برای انها فقط یك راه وجوددارد واین راه به کشور خودشان‌منتهی میشود .

گزارش از کنوانسیون حزب دموکرات امریکا:

همفری در آستانه پیروزی!

مسائل ویتنام وچك ـ اسلواکی بین دموکراتها تفرقه انداخت

درصفحه ۲۱

مدرسه عالی ادبیات وزبانهای خارجی
فقط تا آخر روز ۷ر۶ر۴۷
برای سال اول دوره لیسانس ثبت‌نام میکند . ضمنا مسابقه ورودی درتاریخ ۱۱ شهریورماه ۴۷ شروع میشود.
نشانی: بین ویلا وفیشرآباد ـ خیابان اراك شماره ۳۵
تلفن ۴۱۲۶۷ ـ ۶۸۲۹۴ آ ـ ۳۱۶۸۴ ۱ـ۳

گشایش شعب کاخ جوانان
کاخ جوانان بدین وسیله گشایش شعب خود را در سلسبیل انتهای خیابان نواب و خیابان شوش روبروی بهداری راه‌آهن باطلاع عموم میرساند . شرایط استفاده برای کلیه جوانان سن بین ۱۷ تا ۲۸ سال و درجه معلومات برای آقایان داشتن دیپلم متوسطه و برای دوشیزگان سیکل اول متوسطه میباشد .
واجدین شرایط میتوانند همه روزه از ساعت ۹ الی ۱۲ و عصر ها از ٤ تاهفت برای ثبت‌نام و کسب‌اطلاعات بیشتر بدبیرخانه شعب مزبور مراجعه نمایند .
کاخ جوانان
۱ـ۳ آ ـ ۳۱۹۳۸

جناب آقای آرمان
هنرمند شایسته و محبوب سینمای ایران
بازی تحسین آمیز و خارق العاده شما در فیلم «چرخ بازیگر» باعث‌افتخار و سربلندی‌همه علاقمندان فیلم فارسی است . این‌موفقیت‌هنری را صمیمانه به جنابعالی تبریك عرض‌مینمائیم.
شرکت نمایشات

تاریخ انجام امتحان ورودی دوره لیسانس حقوق جزای دانشگاه ملی ایران
امتحان ورودی دوره لیسانس حقوق جزاء ساعت ۳ بعداز ظهر روز پنجشنبه هفتم‌شهریور بعمل‌خواهدآمد ازداوطلبان تقاضا میشود ساعت ۲ر۳۰ بعدازظهر در دانشگاه حاضر باشند
۱ـ۲ آ ـ ۳۲۴۹۲

امشب فردین ـ آذرشیوا
در فیلم **سلطان قلبها**
محصول استودیو میثاقیه

بانك ملی ایران

در امرداد ماه ۱۳۴۷ واحد های جدیدی در تهران و شهر های دیگر بمنظور ایجاد تسهیلات بانکی وانجام کارهای مشتریان محترم بشرح زیر تاسیس نموده است :

تهران	خیابان سی‌متری جی
«	محل کارخانه‌شرکت‌تولیدی‌دارو
«	خیابان امین‌الملك
«	خیابان شاهرضا ـ سه‌راه لاله‌زارنو
«	جاده کرج ـ محل کارخانه ارج
«	خیابان آریاشهر
«	خیابان شاه‌عباس کبیر
اردبیل	پارس‌آباد مغان
اصفهان	کارخانه ذوب‌آهن
«	فلکه‌شاه‌عباس
«	سرسرای شهرداری
رامسر	رمك
درگز	نوخندان
سیرجان	خیابان رضاشاه کبیر
لار	گراش
مشهد	میدان بار مشهد
«	میدان ۲۸ امرداد

مؤسسه عالی مطبوعات وروابط عمومی

محل برگزاری امتحانات مسابقه‌ورودی

امتحانات مسابقه ورودی موسسه عالی مطبوعات و روابط عمومی ساعت ۹ صبح روز جمعه هشتم شهریورماه ۱۳۴۷ دردو حوزه برگزار خواهدشد .
حوزه یك ـ داوطلبانی‌که شماره کارت‌آنها ازیك تا ۱۲۰۰ میباشد در محل موسسه خیابان شمیران سه راه ضرابخانه .
حوزه دو ـ داوطلبانی‌که شماره کارت‌آنها از ۱۲۰۱ ببالاست درمحل آموزشگاههای اندیشه ـ خیابان شمیران ـ نرسیده به چهارراه قصر ـ روبروی کلانتری‌سوار.
داوطلبان باید در ساعت ۸صبح بادردست داشتن کارت ورودی در حوزه امتحانی خویش حاضر باشند . در ساعت ۸ر۳۰ درهای ورودی حوزه های امتحانی بسته میشود و دیگر بکسی اجازه ورود داده نخواهد شد .

رئیس موسسه عالی مطبوعات وروابط عمومی علیقلی اردلان

۱ـ۲ آ ـ ۳۲۷۳۸

سرمقاله

انقلاب اجتماعی و فرهنگی ملی

اعضای شورای عالی فرهنگ و هنر دیروز بحضور شاهنشاه شرفیاب شدند و آقای پهلبد وزیر فرهنگ و هنر طی این شرفیابی، طرح تحولات فرهنگی را که مشتمل بر اصول سیاست فرهنگی وهنری کشور است بحضور ملوکانه تقدیم داشت.

احساس نیاز به یك جنبش اصیل فرهنگی بجهت حفظ واعتلای مبانی فرهنك و هنر ملی که باقتضای آن امور فرهنگی کشور از مسائل آموزشی و تربیتی تفکیك و در وزارتخانه جدیدی بنام «فرهنك و هنر» متمرکز شد، اجرای یك چنین برنامه‌یی را در شرایط امروزی مملکت ایجاب میکند تا همانطور که وزیرفرهنك وهنر در شرفیابی دیروز معروض داشت : «بیشترین امکانات، بمنظور ایجاد محیط مساعدی که آفرینش فکری و هنری و ظهور آثاری هماهنك باتحولات زمان در آن میسر باشد، فراهم آید»و سیاست فرهنگی کشور همگام و هماهنك بابرنامه‌های اقتصادی، اجتماعی، آموزشی کشور راه خودرا بیابد و بپیماید.

یك انقلاب اجتماعی ، در هیچ نقطه‌ای از عالم ، اگرصرفا مبتنی برمسائل وحوائج مادی زندگی باشد و از نیازهای روحی و عاطفی جامعه غفلت بورزد هرگز نمیتواند زندگی سعادتمندانه‌یی را بیك جامعه ارمغان کند . سهل است که موجودیت خود آن نیزمانند درخت بی‌ریشه‌ای دائما در تهدید حوادث و آفات زمان خواهدبود. این اصل خاصه در کشوری مثل ایران که تاریخ قطور و کهنسال آن برپایه فرهنگی اصیل وبارور استوار است مصداق دارد وبهمین سبب نیز چرخهای انقلاب اجتماعی ایران از ابتدا روی ریل تمدن فرهنگی وفرهنك ملی این سرزمین قرار گرفته است وطبیعتاهرچه این ریل‌ها محکمتر و مقاوم‌تر باشد امکان پیشرفت سریع انقلاب بیشتر است.

این نکته مکرر از جانب رهبر عالیقدر انقلاب عنوان شده‌است که انقلاب ایران از روح ایرانیت مایه میگیردوهدف آن‌رسانیدن کشور به صف مقدم قافله تمدن صنعتی امروز ، با توجه بحفظ سنت‌های ملی و مبانی تمدن فرهنگی و معنوی ایران است .دیروز نیز در تاکید همین نکته خطاب به اعضای شورای عالی فرهنك‌و هنر تذکر فرمودند : «امیدوارم این شورا موفق شود در زمینه هماهنگی دستگاههای مختلف فرهنگی گامهای اساسی بردارد و امیدوارم که باهماهنك‌شدن‌این‌دستگاهها موفق‌شویم‌پیشرفت‌انقلاب آموزشی ایران را باتحکیم فرهنك اصیل در تاریخ کشور توام نمائیم . باید بکوشیم که مظاهر تمدن باستانی ایران باتمام‌روح وصفاتش حفظ شود و روحیه مخصوص ایرانی‌درآن مستتر باشد».

آنچه جامعه امروز مابدان نیاز دارد و در جهت آن میکوشد یك‌رشد سریع اقتصادی و صنعتی با حفظ مبانی فرهنك‌و تمدن ملی است زیرا ایران کشور نوخاسته‌ای نیست که ناگزیر باشد از تمدن فکری و فرهنگی دیگران برای ساختمان جامعه‌نوین‌خود کمبه بردارد و عطش روحی و معنوی اجتماع را از سرچشمه‌فرهنك وهنربیگانه اطفاء کند . بلکه بعکس ، همانطور که ایران ناگزیر از اخذو اقتباس مظاهر مادی زندگی از ممالك پیشرفته صنعتی میباشد ، میتواند از منبع فیاض تمدن معنوی‌ومیراث عظیم‌فرهنگی خود بدنیا بهره‌ها برساند ولی نباید فراموش کرد که میراث معنوی و فرهنگی مانند آبی است که هر چقدر زلال و شفاف و حیات بخش باشد وقتی مدتی‌را کد ماندخواه‌ناخواه کدرومتعفن میشود . بنابراین تمدن فرهنگی یك جامعه بایستی مثل چشمه‌ای جوشان وخروشان ودائم در تکاپو و حرکت باشدو راه خودرا دردل صخره‌زمان بشکافد و پیش برود.

حفظ و حراست مظاهر فرهنك باستانی البته از وظایف جدی نسل امروز کشور است، اما مهمتر از آن کوشش در راه‌توسعه وبسط این میراث فرهنگی و قرار دادن آن در مسیر مقتضیات‌و تحولات زمانه است به کیفیتی که فرهنك ملی ما لحظه‌ای درحال توقف ورکود باقی نماند و احساس نیاز و اتکاء به‌غیر پیدا نکند. همانطور که شاهنشاه‌ما فرموده‌اند واقعا «فرهنك ایران بسیار غنی است و گذشته درخشانی دارد»ولی «باید فردا و آینده آن نیز موجب سربلندی باشد» و این‌وظیفه‌ایست که وزارت فرهنك‌و هنر تقبل کرده و انصاف باید داد که‌درایفای این‌وظیفه‌بموفقیت‌های شایانی رسیده است ولی همچنان کارهای زیاد وراه‌درازی درپیش است که امیدواریم با اجرای سیاست فرهنگی کشورواساسنامه‌یی که در زمینه این سیاست تنظیم شده است آینده‌ای حتی‌درخشانتر از گذشته بانتظار فرهنك ملی ماباشد.

دوبچك درنخستین نطق‌خود پس از بازگشت‌ازمسکو درحالی‌که اشك میریخت‌گفت :

ما تسلیم نشده‌ایم

الکساندر دوبچك دبیر کل چهل و شش ساله حزب کمونیست چك‌اسلواکی در یك پیام رادیوئی به ملت‌چکواسکواکی گفت هرگونه‌بدبینی به قرار داد مسکو بی اساس و زیان بخش است .

او افزود نیرو های اشغالگر فورا به مراکزی که قبلا برای آنها تعیین شده بازگشته و بسیاری از واحد های نیرو های اشغالگر شب گذشته و امروز شروع به ترك خاك چك‌اسلواکی کرده اند .

پیش از آنکه دبیر کل حزب‌کمونیست چکواسلواکی سخن گوید رادیوی چکواسلواکی سمفونی پنجم بتهوون را پخش کرد .

لحن سخنان دوبچك بسیار غم‌انگیز و آرام بود .

او گفت میبایستی بهر قیمت از جاری شدن خون جلوگیری میشد لکن این به آن معنی نیست که ما تسلیم شده‌ایم .

● اشك ریخت

دوبچك چنان دچار هیجان بود که چندین بار نطقش قطع‌شد و اشك ریخت او بسختی خود را کنترل‌می‌کرد ، دبیر کل حزب کمونیست چکوسلواکی باتمام کوششی که کرد نتوانست جلوی گریه خود رابگیرد. او در آغاز چنین گفت :

هم‌میهنان عزیز من ـ رفقای عزیز بسختی میتوانم کلماتی پیدا کنم که بیان کننده سپاسگزاری من ازاعتماد و حمایتی باشد که شما نسبت به رهبران خودنشان داده‌اید .

روحیه شما بسیار عالی بود.روش شما منطقی بود . اعتقاد شما به بازگشت مسئولین سازمان های حزبی و دولتی درست بود .

ما مجددا بین شما هستیم و کار عادی خود را آغاز میکنیم و بدین‌وسیله از شما تشکر مینمائیم .

الکساندر دوبچك افزود : فعالیت سازمان های مرکزی ، جمهوری ما ، مجلس ملی و دولت و جبهه خلق از سرگرفته میشود .

این فعالیت و حیات ملی ما در وضعی ادامه مییابد که واقعیت آن تنها بستگی به خواست ما ندارد. ما همیشه آگاه به این واقعیت بوده‌ایم و اکنون نیز نباید آنرا از نظر دور داریم .

دوبچك خطاب بملت چکوسلواکی گفت شما با حفظ خونسردی‌لیاقت وشایستگی بزرك خود را نشان دادید و از برخورد مستقیم با نیرو های اشغالگر جلوگیری کردید .

* رفع اشغال

الکساندر دوبچك افزود رهبران شوروی نیز مایلند به عادی شدن مناسبات چکوسلواکی و شوروی کمك کنند . در چنین شرایطی ما وظیفه داریم راهی برای خروج از وضع کنونی بیابیم . نخستین امر این بود که نیرو های اشغالگر بتدریج خاك چکواسلواکی را ترك کنند . هرگونه بدبینی در مورد خروج نیرو های‌پنج کشور از خاك چکوسلواکی بی اساس و زیان بخش است .

توافق در مورد تخلیه خاك چکوسلواکی شرط اساسی هرگونه تحول است .

ما اعتقاد راسخ داریم که نیروهای اشغالی فورا شروع به تخلیه شهر ها و دهکده های ما خواهند کرد . لکن این امر به مقامات مختلف‌چکوسلواکی نیز بستگی دارد که نظم و زندگی عادی را حفظ کند .

* مبارزه باتحریکات

دولت چکوسلواکی از امروز تصمیمات لازم جهت عادی شدن اوضاع اتخاذ خواهد کرد . رفقای عزیز و هم‌میهنان ما از شمامیخواهیم بهر طریق با هرگونه تحریکات‌مخالفت کنید و اجازه ندهید تحریك کنندگان در صفوف شما راه بیابند . بسیاری از تحریك‌کنندگان از اوضاع استفاده کرده مسلما دست به اقداماتی علیه سوسیالیسم‌زده‌اند . درشرایط‌کنونی ما نیاز زیادی به نظم داریم . در آینده نیاز ما به نظم و انضباط‌بیشتر است زیرا همه چیز بستگی به روش ما ، کار ما و راهی دارد که دنبال میکنیم در اوضاع و احوال کنونی نباید آجازه داد کسی تابع‌احساسات شود .

بما اعتقاد و اطمینان داشته‌باشید، که تلاش خواهیم کرد اوضاع بحال عادی بازگردد . من معتقدم شما نیز مانند من اعتقاد دارید که ما درشرایط سختی کار میکنیم ، بهمین جهت‌نیاز بیشتری به حمایت و نظم و آرامش داریم .

تحولات سوسیالیستی‌درچکسلواکی طبق‌همان برنامه‌ای که در بلنوم مرکزی ماه ژانویه گذشته تعیین گردید ادامه خواهدیافت .

مابابد به‌نیروی خود و به‌ملت خود اعتماد داشته باشیم زیرا تنها وحدت ضامن پیروزی سیاستی‌است که مادرپیش گرفته‌ایم .

* زیان بخش است

درنظر نگرفتن واقعیت مارا به سوی آنارشی وهرج‌ومرج سوق میدهد و این‌امر برای‌تحقق‌بخشیدن به‌هدف‌هائی که‌درپیش داریم زیان بخش‌است .

شما میدانید که اوضاع جدید مسائل تازه‌ای‌برای ما مطرح‌ساخته است . آنچه که حل آن برای‌ما ضروری‌تراست بازگشت به‌حالت عادی است . هرقدر حمایت شما از مابیشتر باشد ماسریعتر به هدف هائی که درماه ژانویه گذشته در مورد دموکراسی کردن کشوراتخاذ کردیم خواهیم رسید .

الکساندردوبچك از مردم خواست به‌گزارش‌های بعضی فرستنده‌های مخفی که انها را تحریك میکنند گوش فرانداهند. ماشمارا‌ازهرگونه اقدام تحریك‌آمیز برحذر میداریم. این بسیار آسان است که شعار های تحریك آمیز ازامواج رادیو پخش کرد،لکن اجرای‌آنهافربانیان جدیدی بدنبال خواهدداشت . الکساندر دوبچك از مردم‌خواست توافق‌مسکو را محترم بدارند .

* بزرگترین بدبختی

دبیر کل حزب کمونیست‌چکسواکی افزودمن میدانم که شما هرگز اندیشه‌های سوسیالیسم ، انسانیت، استقلال ملی و حاکمیت ملی رارها نخواهید ساخت من دربرابر شما سوگند یاد میکنم که‌نمیخواهم‌زنده بمانم مگر برای تحقق بخشیدن به هدف‌های‌ذکرشده. ماباچنین‌روحیه‌ای درمذاکرات مسکوشرکت کردیم‌وبا همین‌روحیه‌است که‌حزب کمونیست درآینده نیز به کارخودادامه‌میدهد. الکساندر دوبچك گفت بزرگترین بدبختی برای حزب آنست که‌هسته اساسی آن ازهم پاشیده شود ، و نسبت به‌نیروهای سالم و خوب احساس بدبینی بوجودآید .

الکساندر دوبچك سپس گفت‌ما میخواهیم که تمام اعضاء و کادر ها ی‌حزب وهمه کسانی که دراین روزها در کشور فعالیت داشتند ، آگاه بوده وتوجه داشته باشند که مادرخارج از مرزهای چکسلواکی مذاکره کردیم .

مابزودی درمورد تمام مسائلی که درشرایط واقعا خاصی بوجودآمده مذاکره میکنیم .

من مجددا فرماندهی چریکهای خلق را که بنابه‌مقتضیات سمتی که دارم به‌من محول شده عهده‌دار خواهم بود .

الکساندر دوبچك اشاره‌کوتاهی به‌روزهای‌اول‌اشغال‌خاك‌چکسلواکی کرده و گفت در آن لحظات ما نمیتوانستیم در کارهای‌حزب‌شرکت داشته باشیم .

الکساندر دوبچك افزود ماصراحتا میگوئیم برای انکه بتوانیم خط‌مشی‌سیاسی خود راحفظ‌کنیم بهای بزرگی پرداختیم .

دراینجا صدای دوبچك بسختی شنیده میشد . او میگریست وپس از لحظه‌ای سکوت گفت ماکه در روزهای اخیر در مذاکرات مسکو شرکت داشتیم از اقدامات حساب شده شما که کاملا آگاهانه و کمونیستی بود سپاسگزاریم .

بدون اقدامات شما اوضاع‌خیلی وخیم‌ترمیشد .

شما موفق شدیدوحدت سیاسی وروحیه اعضای‌حزب را حفظ کنید. من دربرابر تاریخ از اقدام خود بعنوان خدمتی به‌ملتم دفاع میکنم.

* امیدوار باشید

کمیته مرکزی جدید حزب کمونیست چکسلواکی که پس از کنگره اخیر انتخاب گردید در اعلامیه‌ای پیرامون توافق مسکو چنین گفت :

ماحق حاکمیت وآزادی خودرارها نمی‌سازیم .

اعلامیه مذاکرات مسکو در ما تاسف‌وتاثر بوجود آورد ،لکن‌نباید ناامید بود زیرا موفق نشده‌اند حکومت قانونی مارا سرنگون کنند وباشغال کشورما ادامه دهند .ما میدانیم که رفیق دوبچك درچه شرایط سختی‌مذاکره کرده‌است. رفقا ، برادران ، دوستان امید را از دست ندهید .سوسیالیسم درچهره انسانی‌اش همیشه دربرنامه ماقرارداردد .

سرقت‌جواهرات دربیروت

گزارشی که از بیروت رسیده‌حاکی‌است روز گذشته جواهراتی به ارزش ۲۵۰ هزار دلار در یك هواپیمای متعلق به‌یکی از آژانسهای هوایی انگلیس در راه‌لندن به هنك‌کنك مفقود شده است . این سرقت درتوقف کوتاهی که هواپیمادربیروت داشت صورت گرفت.

مذاکرات سران اردن وپاکستان

سخنگوی کاخ‌ریاست‌جمهوری پاکستان اعلام داشت که مارشال ایوب‌خان و ملك حسین پادشاه اردن‌امروز در باره مسائل‌خاور‌میانه مایکدیگر گفتگو وتبادل‌نظر خواهند کرد.

بهجت تلهونی نخست‌وزیر اردن وبسیاری از شخصیت های‌اردنی و پاکستانی در این مذاکرات شرکت خواهندکرد . ملك‌حسین برای شرکت در مراسم عروسی ولیعهد اردن وارد کراچی شده است.

رای دادگاه نظامی قاهره

رای دادگاه نظامی قاهره درباره چهارتن از افسران سابق ارتش مصر امروز اعلام خواهدشد.این چهار نفر که مسئول شکست مصر در جنك ژوئن ۱۹۶۷شناخته‌شده‌اند عبارتند از مارشال هوائی محمد صدقی محمود فرمانده‌سابق‌نیروی هوائی مصر ، مارشال هوائی اسمعیل لبیت، مارشال عفیف و مارشال عبدالحمید .

تفسیر سیاسی :

توافق شوروی وچکسلواکی

ابهامی که برمذاکرات مسکو سایه افکنده‌بود، برطرف شد .اعلامیه مشترك که در یك‌زمان در مسکو و پراك منتشر شد ، نطق ژنرال اسوبودا ، پس از انتشاراین‌اعلامیه از رادیو تلویزیون پراك ، نکات اساسی مورد توافق مذاکرات چهارروزه رابشرح زیر اعلان کرد:

۱ـ کشور عضو پیمان ورشو از آنچه که بظاهر هدف اصلی مداخله نظامی است انصراف حاصل کرده‌اند: این هدف سرنگون‌کردن حکومت سوابودا ، دوبچك ، چرنیك بودکه‌بعلت پیداشدن جانشین تحقق نیافت .پنج کشور عضو پیمان ورشو بالاخره رهبران چك‌رابعنوان‌طرف مذاکرات معتمد پذیرفتند و متعهد شدند که‌از این‌گروه پشتیبانی نمایند . گروه رهبری چك در مشاغل خود ابقاء شدند .

۲ـ کشور چکسلواکی بموفقیت دیگری دست‌یافت: شورویها مجددا تصمیمات ژانویه (سقوط نووتنی، توسعه آزادیهای دموکراسی سوسیالیستی) رامورد تائید قراردادند . رئیس جمهور سوبودا ، در نطق خود اظهار داشت که بنظر وی تصمیمات کمیته مرکزی در ماههای مارس و آوریل راجع به‌دادن برخی آزادیها بمردم چك، همچنان معتبر است .

۳ـ در مورد نیروهای متفقین که«موقتا وارد خاك چکسلواکی شده‌اند»(دراعلامیه و نطق سوابودا هیچگونه اشاره‌ای بعلل این‌عمل نشده‌است)درامورداخلی‌چکسلواکی دخالت نخواهند کرد.وبمرور باعادی‌شدن اوضاع،این‌نیروها نیز بیرون خواهند رفت . در اعلامیه منظور از «عادی‌شدن اوضاع» بیان نشده است . خوب اگر اعلامیه بهمین‌جا خاتمه می‌یافت بحران چکسلواکی بنفع این کشور خاتمه یافته تلقی میشد .ولی در این اعلامیه در مقابل این سه مطلب ، گذشتهائی نیز شده‌است .

چکسلواکی متعهد شده‌است که‌مفاد موافقت‌نامه‌های سیرنا ، وبراتیسلاوا رااجرا نماید . طبق این موافقتنامه‌ها، مبارزه شدید بانیروهای ضد سوسیالیسم ، تحکیم نقش رهبری حزب کمونیست ، ضروری شناخته شده‌است.و بدون شك برای اجرای این‌دومطلب است که مجددا، ولی جزئی ، سانسور برقرار میشود بعضی از سازمانها منحل میگردند .

ـ برای مدت نامعینی نیروهای شوروی‌درچکسلواکی باقی‌خواهند ماند ولی این نیروها درامور داخلی‌چکسلواکی دخالت نخواهند کرد .

ـ چکسلواکی مسئله بحران این کشور راازدستور روز سازمان ملل پس خواهد گرفت . فرماندهی نظامی کشور چکسلواکی «درتماس‌دائم بافرماندهی نیروهای عضو پیمان ورشو» خواهد بود .

وبالاخره ، ژنرال سوابودا اظهار داشت که : جای چکسلواکی امروز در جامعه سوسیالیست است و جای دیگری ندارد .

این‌بدان‌معنی است که اوضاع احوال‌کنونی ، بطور قطع این کشوررا دربلوکی مستقر خواهدکرد که چندی قبل میخواست ازآن خارج شود . استنتاجی که از اعلامیه ونطق ژنرال سوابودا میشود این است که رهبران چك برای نجات آنچه که بنظرشان اساسی‌تراست یعنی بازگشت بزندگی عادی وادامه‌دادن به‌اصلاحات کمی‌کندتر قبول کرده‌اند که آزادی‌را توام «بامراقبت» اعطا نمایندو این‌ها اگر عاقلانه قضاوت شود ، حداکثر امتیازاتی‌است که‌این کشور میتوانست از دولت‌بسیار قویتری بدست آورد . معهذا ، مشکلترین کار هنوز در پیش‌است:

قانع‌کردن ملتی که بعداز یك دوره طولانی بیدار شده‌است و بوحدت ونیروی خویش واقف شده‌است .

کودکستان، دبستان، دبیرستان وپانسیون شبانه‌روزی

جام‌جم

زیرنظر بانو دکتر ملکه طالقانی (کریمی)

همه‌روزه صبح‌و عصرنامنویسی میکند .کودکستان و دبستان پسرانه ودخترانه ودبیرستان دخترانه است (دبیرستان دارای رشته های طبیعی ،ریاضی و ادبی میباشد)ماشین وغذای گرم نیز برای دانش‌آموزان روزانه آماده است تلفن ۷۸۳۶۳

نشانی‌ـ روبروی گرمابه تهران پارس

کودکستان ودبستان کیهان امروز

(شاه عباس شمالی) تلفن ۶۲۲۱۶۸ آ‌ـ۳۱۱۸۴

دبیرستان شماره ۱ پسران

گروه فرهنگی یکان «سپیده گیتی»

برای کلاسهای ۲۵ نفری

صبح وعصر ثبت نام مینماید . تخت جمشید ـ پهلوی روبروی هتل سینا تلفن ۴۴۸۱۱

آ‌ـ۲۹۶۲۲

مژده باطفال انگلیسی زبان

دبستان وکودکستان آریکو دارای امتیاز رسمی ازوزارت آموزش و پرورش میباشد برای اطفال انگلیسی بان دورگه، دروس فارسی وانگلیسی راطبق برنامه وزارت آموزش و پرورش ایران انگلستان بوسیله معلمین ایرانی وخارجی تدریس مینماید ودرآخر هرسال گواهینامه هردوزبان داده میشود برای اطلاع بتیترروزهای دوشنبه وچهارشنبه ازساعت ۱ تا ۱۱ به دبستان مراجعه فرمائید.

خیابان پهلوی بین شاهرضا وتخت جمشید. تلفن ۴۷۹۵۲

پانسیون شبانه‌روزی

کاخ کودک

کودکستان ژیلا استخرشنا دبستان شاهین

درپارك مصفا مجهز به وسائل تفریح درایام تابستان آماده پذیرائی ازنونهالان شما میباشد . دفتر موسسه همه‌روزه جهت سال تحصیلی آینده ثبت‌نام مینماید .

حشمت‌الدوله غربی‌خیابان‌کیوان تلفن ۴۷۱۲۸ـ۴۲۲۹۶

آ‌ـ۲۹۸۴۸

مجله فرهنگی

تابان

منتشر شد

آ‌ـ۳۲۷۵۶ ۱ـ۲

FARSIT فارسیت

قابل‌توجه مهندسان و معماران محترم

انواع کاغذهای دیواری

قابل شستشو ـ آمریکائی و اروپائی

طرحها مدرن ـ قیمتها مناسب

خیابان فردوسی ، روبروی‌صندوق پس‌انداز ملی ، کوچه بلژیك ساختمان مسعود تلفن ۳۳۲۸۰۳

آ‌ـ۳۲۹۱۲

کودکستان رستم‌آبادیان

ازدهم شهریور ماه همه روزه از ساعت ۸تا۱۱ صبح نامنویسی وازپانزدهم شهریور کودکستان دائر میباشد .

نشانی ـ چهارراه قوام‌السلطنه خیابان استالین شماره۴۱

تلفن ۴۶۸۵۲ ۱ـ۳ آ‌ـ۱۶۹۵۱

نمونه یکتا

کودکستان ـ دبستان دخترانه‌ـ پسرانه‌ـ دبیرستان دخترانه ـ طبیعی‌ـ ریاضی درسه محل مجزای مجاور

زیرنظر آموزگاران ودبیران‌ورزیده ووسائل کافی‌وآزمایشگاه باهمکاری دبیران‌ـ شیخان ـ رئیس‌زاده ـ غلامی‌ـ تابتی اشرف ـ دکتر مصفا ـ عبداللهی ـ ضیائی‌ـ کنگرلو‌ـواقفی مسیح ـ ربوبی .

وسیله رفت وآمد فراهم است تلفن ۷۰۲۶۸

باغ صبا ـ خیابان ملك ـ انتهای میرهادی یاازفرح جنوبی کوچه دکترشفیعی‌ـ کوچه سوگند . یااز خیابان میراشرافی‌ـ میرهادی . آ‌ـ۳۲۲۲۲ ۱ـ۳

آب نرم

بوسیله: زئولیت «باتعویض یونها»

درخدمت:

صنایع

برای تصفیه وقابل شرب نمودن هرنوع آب .

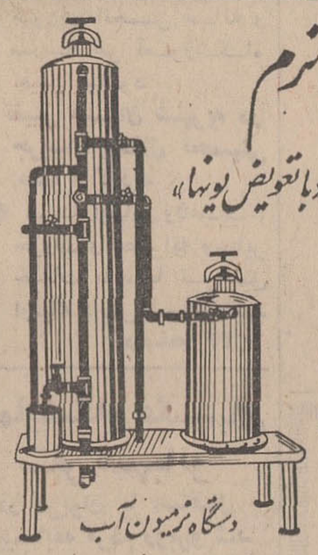

دستگاه نرمیون آب

"NARMION" water-softener

همه نوع زئولیت ساخت فرانسه برای فروش موجود میباشد

نماینده انحصاری دیاپیروزیم فرانسه:

شرکت زالیون ایران

بامسئولیت محدود

تولیدکننده دستگاههای آب مقطر و تصفیه آب و

سرویس بهبود آب درایران

خیابان ایزنهاور ـ چهارراه اسکندری شماره ۱۸۸

تلفن : ۹۴۱۲۰ـ۹۵۰۳۷۹ـ۹۵۰۳۸۹

موسسه زبانهای خارجی

وابسته بانجمن زباندانان اروپا

قابل‌توجه داوطلبان

شرکت در امتحانات

آبانماه ۴۷ اعزام دانشجو

بمنظور آماده ساختن دانشجویانی‌که تصمیم به

شرکت درامتحانات آبانماه

اعزام دانشجو را دارند

ووضع آنها از هرجهت بامقررات منطبق میباشد

یك دوره کلاسهای فشرده زبانهای انگلیسی ـ فرانسه ـ آلمانی‌ـایتالیائی‌ـ اسپانیائی روزی۴ ساعت ازتاریخ شنبه ۹ شهریورماه ۴۷ الی ۳۰ مهرماه ۴۷ (جمعا ۱۷۶) ساعت دایر میگردد.

مهلت ثبت‌نام حداکثر تاساعت ۱۲ ظهرروز جمعه ۸ شهریورماه۴۷ میباشد وچون‌عده‌معدودی پذیرفته میشوند حق‌تقدم باکسانی خواهد بود که پرونده آنها زودتر تکمیل و قبلا ثبت نام نموده باشند .

نشانی‌ـخیابان‌شاه‌ساختمان آلومینیوم‌طبقه پنجم موسسه زبانهای‌خارجی‌تلفن ۶۰۶۷۸ و۶۰۸۲۹

عکس‌العمل برابر موافقت مسکو- پراگ درجهان

یوگسلاوی : موافقت ناپایدار خواهد بود
کمونیستهای غرب : یک قدم مثبت بود
امریکا : فعلا اظهار نظر نمیکنیم

حزب کمونیست ایتالیا که نیرومندترین حزب کمونیست جهان غرب است برای دومین روز متوالی جلسه کمیته مرکزی خود را ادامه داد تا نظر خود را در باره بحران چکسلواکی و مذاکرات مسکو بگوید لوئیجی لونگو دبیر کل این حزب در جلسه افتتاحیه پلنوم کمیته مرکزی بار دیگر مخالفت حزب را با اشغال چکسلواکی اعلام کردو ازاین که مذاکرات مسکو بموافقت رسیده اظهار خوشوقتی نمود همزمان با این روزنامه اونیتا ارگان این حزب بار دیگر هرگونه اعمال زور و هر گونه مداخله از خارج را در چکسلواکی محکوم نمود .

رهبران حزب کمونیست ایتالیا از آثری که اشغال چکسلواکی بر رای دهندگان ایتالیائی خواهد داشت و آنانرا از حزب کمونیست روگردان خواهد نمود ابرازنگرانی کردند حزب کمونیست ایتالیا در انتخابات اخیر ۳۰ در صد آراء کشور را اورده بود .

*** تحمل نمیکنم**

«لوئیجی لونگو » امروز باردیگر در کمیته مرکزی و کمیسیون کنترل حزب کمونیست آن کشور تائید کرد که کمونیست‌های ایتالیا مداخله نظامی شوروی و چهار کشور عضو پیمان ورشو را در چکسلواکی طرد میکنند .

لونگو گفت ما نمی توانیم تجاوز به استقلال یك کشور و نقض حاکمیت یك حزب را از طرف کشور دیگر تحمل کنیم. وی گفت باید مسائل ومشکلات موجود بین پنج کشورسوسیالیستی و چکسلواکی از راه سازش حل شود بطوری که به خود مختاری، دولت چکسلواکی و ازادی حزب کمونیست ان کشور لطمه‌ای وارد نشود .

دبیر کل حزب کمونیست ایتالیا قرارداد مسکو را قدم جدیدی در راه حل اختلافات مسکو و پراك تلقی کرد و گفت امیدواریم که قرارداد جدید به ملت و حزب کمونیست چکسلواکی اجازه دهد در راه خود مختاری پیشروی کند.

*** نظر انگلیس**

در لندن ـ سخنگوی وزارت امور خارجه انگلیس اظهار داشت که متن قرارداد شوروی وچکسلواکی بدقت مورد بررسی قرار گرفته و بزودی نظر دولت انگلیس در این باره اعلام خواهد شد .

بعقیده محافل سیاسی انگلیس، دولت شوروی بانگهداری نیرو های خود در خاك چکسلواکی میخواهدوضع موجود در اروپای شرقی را بهم بزند .

در پاریس هنوز مقامات دولتی نسبت به قرارداد جدید شوروی و چکسلواکی عکس‌العملی نشان نداده‌اند ولی محافل سیاسی عقیده دارند که مهمترین نتیجه قرارداد جدید مسکو جلوگیری ازحوادث وخیمتری در اروپا است .

*** آزادی عمل نداشته‌ام**

در بلگراد روزنامه « بوربا » ارگان حزب کمونیست یوگسلاوی نوشته است : قرارداد شوروی و چکسلواکی تنها یك سازش موقتی است که ارزش آن با گذشت زمان معلوم خواهد شد .

این روزنامه اضافه کرده‌است قرارداد مسکو درشرایط فوق‌العاده دشواری منعقد شدو چکسلواکی در امضای آن آزادی عمل کامل نداشته است .

● نتایج مثبت

ناسف مستشار سفارت شوروی در لندن در یك مصاحبه تلویزیونی این مطلب را تکذیب کرد که چکسلواکی مجبورشده باخواستهای دولت شوروی همگامی کندوی گفت این یك موافقت متقابل بوده وهر دو طرف در آن شرکت داشته‌اند. در همین برنامه تلویزیونی گلوزار- وابسته مطبوعاتی سفارت چکسلواکی در لندن شرکت داشت و این راکه موافقت مسکو بمنزله «فروش» چکسلواکی بوده تکذیب کرد و گفت مذاکرات مسکو نتایج مثبتی داشته است رهبران مانه میهن‌بر برگشته‌اند، نیروهای اشغالی سرزمین مارا تخلیه میکنند و ما میتوانیم بسوی سوسیالیسم برویم دیپلمات شوروی تکذیب کرد که شوروی هرگز دوبچك را فاشیست نامیده باشد.

*** نتایج کلی**

در وین گفته میشوداز مذاکرات مسکو دونکته آشکارشدیکی حضور نیروهای اشغالی است که پریدنت سوابودا آنرا یك واقعیت سیاسی نامید و دوم اینکه ازاعلامیه مشترك مذاکرات مسکو برمیاید چهاردهمین کنگره حزب کمونیست چکسلواکی که پنجشنبه گذشته درپراك اشغال شده تشکیل گردیده برسمیت شناخته نخواهد شد زیرا دراعلامیه مقامات چهارتن از رهبران محافظه کار چکسلواکی که در مذاکره شرکت داشتند علنا همانطور ذکر شد که قبل از کنگره بود در حالیکه کنگره این مقامات را از آنان گرفته بود .

کنگره اکثریت قاطع طرفداران دوبچك را بعضویت کمیته مرکزی انتخاب کرده و معلوم است این اکثریت مورد قبول شوروی نیست.

حزب کمونیست انگلیس طی اعلامیه‌ای موافقت نامه مسکوراقدم بزرگی درراه حل بحران چکسلواکی نامید و اظهار اطمینان کرد که رهبران حزب کمونیست و دولت چکسلواکی خواهند توانست براه خود ادامه دهند . در لهستان تلویزیون دولتی از اعلامیه مسکو استقبال کرد و گفت این موافقت تضمین میکند که رهبران حزبی چکسلواکی بقول خود عمل کنند. یکی از این تضمین‌ها ادامه حضور کشورهای عضو پیمان ورشو در چکسلواکی است.

*** بهم زدن تعادل**

در آلمان غربی کیزینگر صدراعظم این کشور شوروی را متهم کرد که با نیروهای نظامی قصد دارد تعادل وضع موجود اروپا رابهم بزند وی که در باره موافقت نامه مسکو اظهار نظر میکرد گفت حضور سربازان شوروی در چکسلواکی

بقیه درصفحه بیست و یکم

ضمن تظاهرات پراگ یك نماینده پارلمان گفت:

پارلمان چکسلواکی قرارداد مسکو را تصویب نمیکند

دیروز و دیشب تانك‌های شوروی ازخیابان های اصلی پراك خارج شدند و فقط معدودی تانك در خیابان‌های فرعی مانده است خروج این تانك‌ها همزمان بارسیدن رهبران چکسلواکی به پراك وایراد نطق از طرف آنان بود .

امروزهزاران نفر از افرادخشمگین پراك تظاهراتی برپا کرده بسوی عمارت پارلمان راه افتادند و شعار میدادند «مانمیخواهیم بزانو درآئیم مامیخواهیم حقیقت را بطور کامل بدانیم » این عده کسانیرا که در پیاده‌روها ایستاده‌بودند وبه‌تظاهرات نمی‌پیوستند سرزنش میکردند .

وقتی آنان به‌نزدیك پارلمان رسیدند یك نماینده پارلمان بنام پولدنیاك بالای چهارپایه رفت و گفت پارلمان هیچ موافقت نامه‌ای‌را برضد آزادی بیان و قلم یابرضد حاکمیت ماباشد تصویب نخواهد کرد وقتی وی گفت پارلمان با اعلامیه مشترك مسکو موافقت نخواهد کرد غریو تحسین از تظاهر کنندگان برخاست .اندکی قبل از آنکه دوبچك نطق خودرا ایراد کند یك رادیو مخفی پراك اعلام کرد موافقت مسکو بمنزله خیانت و تسلیم است رادیو گفت این موافقت بی‌اعتبار است زیرا افرادی که از رهبری حزب دولت اخراج شده‌اند درحصول آن شرکت داشته‌اند .

دیشب رادیو پراك فرمان کمیسر سیاسی ارتش راخطاب به افرادارتش منتشر کرد که در آن گفته شده ارتش باید ازدوبچك حمایت کند دراین فرمان گفته شده مابانگرانی منتظر نتایج مذاکرات مسکوبودیم اکنون هم نباید دچار توهم شویم بلکه باید باتمام قوا ازدوبچك حمایت کنیم زیرا درحال حاضراو تنهاراه نجات ماست مابایدآرامش واحتیاط را حفظ کنیم وخودرابرای دفاع از آزادی آماده نگهداریم .

پلیس مرزی باواریا اعلام داشت واحدهای ارتش شوروی که دیروز پاره‌ای ازمناطق مرزی بین چکسلواکی و جمهوری فدرال آلمان غربی را اشتغال کرده بودند مواضع خودرا ترك گفته‌اند .

مسافرینی که وارد آلمان غربی شده‌اند میگویند که درمرز های چکسلواکی و شوروی نقل و انتقالات نظامی فوق‌العاده‌ای‌صورت می‌گیرد .

*** پیام های حمایت**

اندکی پس از پخش پیام ژنرال «سووابودا» درباره قراردادشوروی و چکسلواکی رادیوهای سری متن قطعنامه‌هائی را که از طرف سازمان های حزبی مناطق مختلف دریافت کرده بودند پخش کردند .

دراین قطعنامه ها ضمن پشتیبانی ازرهبران چکسلواکی درخواست شده‌است که نیروهای بیگانه هرچه زودتر خاك آن کشور را ترك گویند

*** تشییع جنازه**

دیروز هزاران نفر از مردم چکسلواکی در مراسم تشییع جنازه یك کارگرجوان بنام «میلا» که در نخستین روز ورود نیرو های اشغالی در برابرساختمان رادیو پراك کشته‌شده‌بودشرکت کردند.

یکی از شرکت کنندگان دراین مراسم ضمن نطق کوتاهی گفت: «ما همیشه بخاطر خواهیم‌داشت که «میلا» برای وطن و آزادی جان خود را از دست داده‌است.

پسر «رودلف اسلانسکی » دبیر کل حزب کمونیست چك ـ سلواکی که در دسامبر ۱۹۵۳ بدار آویخته شد پس از شنیدن نطق دوبچك ازرادیو پراك نامه‌ای باین مضمون برای وی فرستاده است : «این سخنرانی یك فرمالیته» ساده نبود ولی سخنان شما از ته قلب بر می‌آمد و باین جهت صمیمانه و با تمام قوا ازشما پشتیبانی خواهم کرد.

*** اشغال مرز آلمان غربی**

نیرو های شوروی امروز قسمتی از مرز چکسلواکی ـ آلمان غربی را اشغال کردندوعبور و مرواز این مرز را بحداقل تقلیل دادند از چهارگذرگاه مرزی بین چك- اسلواکی و آلمان غربی فقط مرزایم والد توسط چکسلواکی ها اداره میشود امانیرو های شوروی درچند کیلومتری آن مستقر شدند مرزداران چکسلواکی به مرز داران آلمان گفته‌اند شوروی هابزودی این گذرگاه چهارم رانیز تحت نظارت خود خواهند گرفت.

بقیه در صفحه نوزدهم

کارخانه
یخ سازی
از ۲ تن تا ۲۰ تن

سردخانه
بزرگ میوه وگوشت
تا ۵۰۰ تن

تونل انجماد
در ۵۰ درجه سانتیگراد
زیر صفر

کارخانه صنعتی البرز سازنده ماشین آلات یخ سازی و سردخانه
ماشین آلات ساخت این کارخانه در اکثر شهرهای ایران مشغول بکار است
برای اطلاعات بیشتر با دفتر زیر مکاتبه فرمائید
تهران ـ جاده جنوبی کرج مقابل تولید دارو شماره ۵۵
کارخانه البرز تلفن ۹۵۳۲۷۵

در آتیه نزدیك
توبروک

بزودی
اثری بی‌مانند از سینمای فارسی . درامی پرشکوه از گذشته های تلخ
شعله‌های خشم

بزودی
المان (رنگی)
با شرکت : راجندرا کمار ـ سارا بانو ـ بالراج ساهنی

۳۲۸۸۲ـآ

موسسه فرهنگی شاندیز
دبستان ـ کودکستان
بمدیریت بانو اختر پور شیرازی با استفاده از آخرین روش های تعلیم و تربیت ووسائل سمعی و بصری در برنامه های آموزشی و زبان انگلیسی همه روزه صبح و عصر ثبت نام مینماید .
(ناهار گرم و وسیله رفت و آمد مهیا است)
شاهرضا ـ جنب سینما رویال ـ خیابان رامسر ـ تلفن ۶۹۹۳۸

هنرستان ملی باله ایران
وابسته به وزارت فرهنگ و هنر
واقع در خیابان ورزنده (خیابان جنوبی امجدیه) تا اول مهرماه ۱۳۴۷ همه روزه از ساعت ۸/۳۰ الی ۱۲ و ۱۷ الی ۱۹ نام‌نویسی مینماید . تلفن ۷۶۴۰۵۶ آـ۳۲۰۳۸

وسترنی رعدآسا... داستانی بعظمت غرب
از امشب در سینماهای
متروپل ـ تاج ـ سانترال ـ امپایر
زنده یا مرده
رنگی

از امشب در سینماهای
تراس سالن
اونیورسال ـ لیدو ـ الوند
حافظ ـ نپتون ـ ایران ـ ژاله ـ پاسارگاد ـ مونت کارلو
و... آستارا (تجریش)
فردین در جدیدترین فیلم خود
فردین ـ آذر شیوا در فیلم
سلطان قلبها

کارگردان : محمدعلی فردین
محصول استودیو حیاتقیه

همزمان با تهران در شیراز : سینماهای (پارامونت ـ پارس ـ مترو) ـ اصفهان : سینماهای (چهارباغ ـ مهتاب ـ سپاهان) مشهد : سینماهای (فردوسی ـ هما) ـ اهواز : سینماهای (ساحل ـ آریا) ـ تبریز : سینماهای (کریستال ـ دیانا) ـ رشت : سینماسهیلا

در پیشگاه شاهنشاه آریامهر

کاخ جوانان غرب تهران افتتاح شد

بعداز ظهر دیروز ، شاهنشاه آریامهر کاخ جوانان غرب تهران راواقع درخیابان سلسبیل گشودند.

اهالی غرب تهران ،از ساعت سه بعداز ظهر در خیابان های اطراف کاخ جوانان اجتماع کرده وانتظار تشریف فرمائی شاهنشاه راداشتند.

هنگامی که هلیکوپتر شاهنشاه در آسمان کاخ نمودار گردید فریاد جاوید شاه مردم بلند شد و زن و مرد با تکان دادن دست ودستمال بطرف آسمان بشدت ابراز احساسات میکردند شاهنشاه در محوطه کاخ از هلیکوپتر پیاده شدند.

آقای نخست وزیر و بانو و آقایان روسای مجلسین غلامرضا نیك پی وزیر مشاور ورئیس هیئت مدیره کاخ جوانان و هوشنك نهاوندی وزیر آبادانی و مسکن وعده‌ای از وزرا و مقامات درباری و شخصیتهای مملکتی از شاهنشاه استقبال کردند شاهنشاه پس از آنکه از هلیکوپتر پیاده شدند بدقت اطراف کاخ را مورد بازدید قرار دادند و سئوالات متعددی فرمودند که توسط آقای نیك پی پاسخ مقتضی بعرض رسانده شد. ودرمورد ساختمان کاخ آقای نهاوندی توضیحاتی بعرض رسانید سپس شاهنشاه آریامهر بتالار اجتماعات نزول اجلال فرمودند ابتدا سرود شاهنشاهی نواخته شد و سپس آقای هوشنك نهاوندی پشت تریبون قرار گرفت و گزارش زیر را بعرض رسانید :

اعلیحضرتا

ساختمان کاخ جوانان سلسبیل که اینك بقدوم مبارك اعلیحضرتین مزین گردیده است ١١ ماه پیش براساس طرحی که از طرف مهندسین وزارت آبادانی و مسکن تهیه گردیده بود آغاز شد که اینك آماده بهره برداری است.

این ساختمان ها در محوطه‌ای به مساحت ١٨٠٠٠ مترمربع بنا گردیده است و شامل بر: سرسرای اصلی، قسمت اطلاعات ، سالنهای مختلف نشیمن و غذاخوری ، آشپزخانه ، قسمتهای اداری ، تالار تلویزیون ، تالار های کنفرانس ، سالن بزرك سینما و نمایش بگنجایش ٣٥٤ نفر، کتابخانه ، سالن شطرنج ، تالار ورزشهای زمستانی ، انبارها ، سرویسهای مختلف بهداشتی و دوش وگلخانه و قسمت نگهبانی میباشد.

کل مساحت زیربنای ساختمان ٢٥١٠ متر مربع میباشد.

در محوطه این کاخ ،علاوه بر گل کاری و خیابان سازی وجدول بندی و دیوار سازی و نرده کشی های لازم، زمینهای والیبال و تنیس ومرکز اجتماعات تابستانی وجایگاه ارکستر ویك استخر شنا مجهز به تاسیسات کامل تصفیه آب و کلرزنی ساخته شده است.

تمام این ساختمان مجهز به دستگاه حرارت مرکزی و قسمتی از آن مجهز بدستگاه خنك کننده تبخیری می باشد.

کل هزینه ساختمان و تاسیسات ومحوطه سازی بالغ بر ١٨٫٣٨١٫١٦٠ ریال میباشد که ٧٫٥٠٠٫٠٠٠ ریال آن از طرف سازمان اوقاف کشورو بقیه از محل اعتبارات برنامه های سوم و چهارم عمرانی کشور تامین و پرداخت گردیده است.

بدین ترتیب هزینه هر مترمربع زیر بنا بدون تاسیسات ٤٦٥٠ ریال وبااحتساب تاسیسات حرارت مرکزی وخنك کننده ٥٣٥٠ ریال و مجموع هزینه های محوطه سازی ، دیوار کشی ،درختکاری ، احداث زمینهای ورزشی واستخر شناو دستگاه تصفیه آن ٥٫٠١٥٫٥٠٠ ریال میباشد.

تشریف فرمائی اعلیحضرت باین کاخ برای کلیه مهندسان و کارمندان وزارت آبادانی و مسکن و شخص جان‌نثا ر موجب کمال افتخار و مباهات و سربلندی بوده ،امیدوار است نقشه ونحوه اجرای ساختمان موجب رضامندی خاطر مبارك گردد.

گزارش وزیر مشاور

بعد از آقای نهاوندی آقای غلامرضا نیك‌پی وزیر مشاور و رئیس هیئت مدیره کاخ جوانان طی گزارشی بعرض رسانید:

شاهنشاها

برای جوانان کشور چه فخری از این والاتر که بار دیگر خانه‌خود را بقدوم آن شاهنشاه مزین‌سازند وبردیده روشن نشانند.

مثنوی را چون تو مبدابوده‌ای- گربیافزاید تواش افزوده‌ای.

نزدیك بدو سال قبل بامر آن شاهنشاه جوان بخت ساختمان نیمه تمامی در جاده قدیم شمیران با سرعت مبدل به‌بنائی جدید و مجهز گردید و همه وسائل و موجبات مهیا شد تا طبقه جوان که بستگی خاص به پیشوای خوددارند بتوانند برحسب استعداد و ذوق خویش از آن مستفید گردند. برای تامین این نظر ابتدا کاخ جوانان به ثبت رسید ودارای شخصیت حقوقی شد و قوانین لازم تصویب گردید که بتوان درصورت لزوم و بقدر احتیاج از اموال منقول و غیر منقول دولت برای بسط و گسترش تشکیلات کاخ جوانان استفاده کرد.

*** فعالیت جوان**

لیکن قبل از انجام این تشریفات رسمی فعالیت همه جانبه باهمکاری خود جوانان که برای قبول عضویت سبقت میجستند و طبعا عشق و علاقه مخصوصی بخانه خود دارند شروع شد و در همه امور علاقه وابتکاراز خود بروز دادند و کارها باسرعت پیشرفت کرد. اکنون شعبه مرکزی کاخ جوانان بیش از پنجهزار نفر عضو دارد و علاقمندان میتوانند در گروههای یازده گانه در رشته‌های مختلف مانند رشته علمی - ادبی- پزشکی -ورزشی -هنری -تحقیقات اجتماعی روابط بین‌المللی و غیره نامنویسی نموده و بفراخور ذوق و حال مشغول فعالیت و تحقیق گردند.

*** فعالیتهای کاخ جوانان**

در بیست ماه گذشته در شعبه مرکزی بیست و دو نمایشگاه - هفتاد و شش جلسه سخنرانی -سی و هفت برنامه هنری - نود و شش برنامه موسیقی - سیصد و نود و چهار برنامه سینمائی (علمی-ورزشی وتفریحی) هشتادویك برنامه ورزشی وفعالیتهای دیگر برگذارشده. اخیرا نیز کلاسهای خاصی برای آماده ساختن محصلینی که مصمم هستند در خارج از کشور بتحصیلات عالیه ادامه دهند دائر گردیده ودرنظر است دامنه این فعالیت مفید بتدریج گسترش داده شود.

*** احداث شبانه روزی**

باتحقق گوشه‌ای از آرزوهای دیرینه واستحکام پایه‌های معنوی کاخ جوانان با کسب اجازه از پیشگاه شاهنشاه آریامهر وشهبانوی گرامی برای گسترش کاخ جوانان در سراسر کشور نیزاقدام شد. شبانه روزی مجهزی در تهران با یکصدوبیست تختخواب برای دختران دانشجوی شهرستانی تاسیس گردید که فعلا مورد استفاده میباشد. شبانه‌روزی دیگری برای پسران بزودی افتتاح خواهد شد.

*** شعبات شهرستان‌ها**

اردوگاهی در فرح‌آباد ساری مهیا گردید که در سال گذشته وامسال بیش از دو هزار و چهارصد جوان دختر و پسرازسراسر کشوربه آنجا رفته واز وسائل استراحت وآسایش برخوردار بوده‌اند.

قطعه‌زمین مشجر و زیبائی از زمینهای جنگلهای شمال بمساحت تقریبی سه میلیون متر مربع در سی کیلو متری بندر پهلوی درنظر گرفته شده و محصور گردیده تا مورد استفاده جوانان کشور درفصل تابستان قرار گیرد. طبق امریه اعلیحضرتین ودر سایه مراحم و کمك‌های مبذوله درشهرهای رضائیه تبریز -سنندج - کرمانشاه و کرمان ساختمان‌های کاخ جوانان باسرعت روبه اتمام میرود. همینطور در رشت -ساری - اهواز - زاهدان- بندر عباس - سقز بزودی کاخ جوانان پابعرصه‌وجود خواهد گذارد وبا تحصیل اعتبارات لازم این تشکیلات بسایر مراکز استانها و شهرهای دیگر بسط خواهد یافت.

امروز شعبه کاخ جوانان درکوی سلسبیل که از بسیاری لحاظ مناسبترین نقطه میباشد موردبازدید شاهنشاه آریامهر قرار میگیرد واز پیشگاه مبارك استدعا میشودجامعه جوانان را مورد عنایات شاهانه‌قرار داده آنرا افتتاح واجازه فرمایند شعبه دیگری که نزدیك ایستگاه راه آهن ساخته‌وآماده شده‌همزمان باافتتاح این محل شروع بکار نماید.

خدا بخواهد که جوانان کشور تحت رهبری پیشوای بزرك خود بترقیات بزرگتر نائل شوند و سعادتهای بیشتر شامل حالشان گردد و کاخ جوانان توفیق حاصل کند نیات بلند شاهنشاه آریامهر را باقلبی سرشار از مهر بمرحله عمل گذارد.

در اینموقع برنامه متنوع گروه موسیقی کاخ جوانان اجرا گردید سپس شاهنشاه آریامهر از قسمت‌های مختلف کاخ جوانان بازدید بعمل آوردند. مسئولان هر قسمت بسئوالات متعدد شاهنشاه پاسخ میدادند شاهنشاه مقارن‌ساعت هفت بعد ازظهر باابراز رضایت و عنایت به مسئولین امر کاخ راترك فرمودند.

بفرمان شاهنشاه آریامهر

والاحضرت ولیعهد

بریاست انجمن ملی‌خانه‌های فرهنك‌روستائی انتخاب‌شدند

بفرمان شاهنشاه آریامهروالاحضرت ولایتعهد ایران ریاست انجمن ملی خانه های فرهنك روستائی رابعهده خواهند داشت.

گروههای برنامه‌ریزی خانه های فرهنك روستائی با شرکت وزارتخانه های‌فرهنك‌وهنر - اطلاعات -آموزش و پرورش ، سازمان های تربیت بدنی و تفریحات سالم و پیش‌آهنگی برنامه ها را تنظیم خواهند نمود.

*** خانه‌های فرهنك روستائی**

صبح امروز آقای عبدالعظیم ولیان وزیراصلاحات‌ارضی و تعاون‌روستائی در یك مصاحبه مطبوعاتی اعلام‌داشت که بموجب فرمان شاهنشاه آریامهر انجام وظیفه خود را نسبت به‌تشکیل خانه‌های‌فرهنك روستائی آغازخواهد نمود. در هر یك از مناطق که‌شرکت های سهامی زراعی و تعاون روستائی تشکیل گردیده و یا تشکیل میشود خانه های فرهنك روستائی وابسته باین شرکتها با عضویت کشاورزان عضو و سپاهیان ترویج و آبادانی و دانش مناطق این شرکتها زیر نظر وزارت اصلاحات ارضی تشکیل می‌شود و با استفاده از امکانات موجبات آشنائی کشاورزان عضو خانه های فرهنك‌بافرهنك و سنن ملی واستفاده صحیح و سالم آنان از اوقات‌فراغت ازطریق‌استفاده ازبرنامه های‌رادیوئی تلویزیونی (در مناطقی که فرستنده وجود دارد) و کتابهای ساده و مفید و نمایش فیلمهای سینمائی آموزنده وزمین‌و وسائل ورزشی فراهم‌میگردد و از طرفی وسائل آشنا شدن روستائیان با صنایع دستی روستائی و محلی و امکان عرضه این صنایع بوجود خواهد آمد.

● بریاست ولیعهد

وزیر اصلاحات ارضی اضافه کرد که براساس مفاد طرح تشکیل خانه های فرهنك روستائی که موردتصویب شاهنشاه قرار گرفته و جهت اجراء باین وزارتخانه ابلاغ شده ، جهت راهنمائی و تقویت‌مادی و معنوی‌خانه های فرهنك روستائی انجمنی بنام انجمن‌خانه‌های‌فرهنك‌روستائی‌تشکیل خواهد شد که ریاست این انجمن‌را والاحضرت ولایتعهد عهده‌دار بوده‌و مادام که دفتر جداگانه‌ای برای والاحضرت تشکیل نشده کلیه اموردر دفترمخصوص شاهنشاه آریامهرانجام خواهد شد.

اعضای انجمن ملی خانه های فرهنك روستائی از میان مسئولین سازمان‌های‌اداری مملکت و شخصیت های خیر و فرهنگی کشور تعیین و پس از معرفی به پیشگاه شاهنشاه کار خود را آغاز خواهند کرد.

عبدالعظیم ولیان اظهار داشت‌که برای انجام این امر ، سازمانی بنام سازمان خانه فرهنك روستائی تشکیل شده که زیر نظر وزیر اصلاحات‌ارضی وظایف محوله را انجام و رئیس آن سمت دبیری انجمن دبیرخانه های فرهنك روستائی را برعهده خواهد داشت.

در خصوص تشکیل خانه های فرهنك‌روستائی وزیر اصلاحات‌ارضی گفت از ساختمان های مناسب و موجود در روستا ها که نسبت به بهسازی آنان اقدام خواهد شد استفاده‌ودرهرمنطقه که‌برنامه‌نوسازی روستا ها انجام میشود ، برای این خانه‌های‌فرهنك‌محل مخصوص‌ساخته میشود.

*** روستاسرا**

درنقشه‌های ساختمانی شرکت‌های سهامی زراعی کشور با ساختن محلی بنام «روستاسرا» پیش‌بینی شده که مورداستفاده‌خانه های‌فرهنك‌روستائی قرار خواهد گرفت.

● در شرکتهای زراعی

وزیر اصلاحات ارضی در پایان مصاحبه خود اضافه کرد که درمورد تشکیل خانه های فرهنك روستائی‌در کلیه مناطق مملکت اقدام لازم انجام خواهد شد و کار تشکیل این خانه ها در یازده شرکت سهامی زراعی متشکله در سال جاری آغاز و دردست اقدام است.

تقویم روز - پیش بینی هوا - برنامه تلویزیونها و رادیو

تقویم اطلاعات

چهارشنبه -ششم شهریور ماه ١٣٤٧ -سوم جمادی‌الثانی ١٣٨٨ - بیست‌و هشتم اوت ١٩٦٨.

ساعات شرعی

استخراج دکترریاضی کرمانی
اذان صبح ساعت ٣و٥٦دقیقه
طلوع آفتاب‌ساعت ٥و٣٢دقیقه
ظهر شرعی‌ساعت ١٢و٦دقیقه
اذان مغرب ساعت٦و٥٧ دقیقه

پیش بینی هوا

پیش بینی‌وضع هوای‌ایران تا ظهر فردا :

هوای کرانه های دریای مازندران و شهرستان های آذربایجان و استان خراسان و دامنه های البرز و تهران صاف در بعضی ساعات همراه باکمی ابر خواهد بود.

هوای استان های خوزستان ، بلوچستان و کرانه و جزایر خلیج‌فارس صاف‌گاهی همراه با گردوخاك میباشد.

هوای بقیه نقاط صاف ، گاهی غبارآلود پیش‌بینی می شود.

گرمترین نقطه‌در٢٤ساعت گذشته اهواز و بندر لنگه با حداکثر ٤٤ درجه خنك‌ترین نقطه شاهرود با حداکثر ٢٨ و حداقل ٨ درجه بوده است. حداکثر درجه حرارت‌تهران در ٢٤ ساعت گذشته ٣١ و حداقل ١٧ درجه بوده است.

ضمنا درجه حرارت امروز تهران نسبت به روز گذشته ١ تا ٢ درجه خنك تر خواهد شد.

برنامه امشب — تلویزیون ایران

- ١٧ر— آغاز برنامه
- ١٧ر٠٣ تقویم روز
- ١٧ر١٠ شهر شادی
- ١٧ر٤٥ خردسالان
- ١٨ر١٥ کارتون
- ١٨ر٣٠ ورزشی
- ١٨ر٤٥ شما و سینما
- ١٩ر— پلیس و راهنمائی
- ١٩ر٣٠ اخبار
- ٢٠ر— گفتاردرباره‌مجله تلاش
- ٢٠ر١٠ موسیقی ایرانی
- ٢٠ر٣٠ تعقیب
- ٢١ر٣٠ برخورد اندیشه ها
- ٢٢ر— بعدا اعلام میشود
- ٢٢ر٣٠ آخرین اخبار
- ٢٣ر٣٥ تئاتر «زنی بنام مادر»
- ٢٣ر٣٠ پایان برنامه

برنامه نیمروز فردا

- ١٣ر— آغاز برنامه
- ١٣ر٠١ نیازمندی ها
- ١٣ر١٥ کارگر
- ١٣ر٣٠ تك‌مضراب
- ١٤ر— نقشی از ستارگان
- ١٤ر٣٠ اخبار ، پایان برنامه

برنامه امشب — تلویزیون آمریکا

- ١٨ر— خلاصه اخبار جهان
- ١٨ر١٥ مسابقه‌هوش‌دانشگاهی
- ١٨ر٤٠ سرباز
- ١٩ر٠٥ شهردار
- ١٩ر٣٠ دیك‌و اندایك
- ٢٠ر— نبرد
- ٢١ر— خلاصه اخبار جهان
- ٢١ر٠٥ نمایش کارول برنت
- ٢١ر٥٥ فیلم سینمائی ،سه - تفنگدار

برنامه امشب — تلویزیون ملی ایران

- ١٨ر— صفحات درخواستی
- ١٨ر٣٠ مراسم‌قرعه‌کشی‌بلیط های اعانه ملی
- ١٩ر— بچه ها
- ١٩ر٣٠ پسر دریا
- ٢٠ر— مجله شما وتلویزیون
- ٢٠ر٣٠ اخبار
- ٢١ر— محله پیتون (برنامه ارج)
- ٢٢ر— موسیقی کلاسیك
- ٢٢ر٣٠ دکتر بن کیسی

برنامه بامدادی فردا

- ٦ر٣٠ آغاز برنامه
- ٦ر٣٢ نیایش
- ٦ر٣٥ ورزش
- ٦ر٤٥ مضحك قلمی
- ٧ر— واریته
- ٧ر٣٠ اخبار
- ٧ر٣٥ فیلم حقیقت

برنامه امشب — رادیو ایران

- ١٨ر— اخبار
- ١٨ر٠٣ اعلام‌برنامه بخش‌سوم
- ١٨ر٠٦ برنامه دهقان
- ١٨ر٣٠ قرعه‌کشی بلیط اعانه ملی
- ١٩ر— اخبار
- ١٩ر٠٣ برنامه‌اقتصادی(امروز در خدمت فردا)
- ١٩ر١٥ ارتش
- ٢٠ر— اخبار ، تفسیر داخلی
- ٢٠ر٣٠ موسیقی ایرانی
- ٢٠ر٥٣ آگهی های تجارتی
- ٢١ر— جانی‌دالر
- ٢١ر٣٠ گل ها
- ٢٢ر— داستان شب
- ٢٢ر٣٠ موسیقی ایرانی
- ٢٣ر— اخبار
- ٢٣ر٠٣ موسیقی کلاسیك

بازگشت از اروپا

آقای هرمز ثابت مدیر عامل شرکتهای سهامی فیروز - شیشه سازی مینا و تلویزیون ایران که برای مطالعه و دیداراز چند کارخانه وموسسه بازرگانی بخارج از کشور مسافرت نموده بود - بتهران بازگشت.

٦میلیون ریال کمك بلاعوض به شهرداری ساری

مبلغ ٦ میلیون ریال کمك بلاعوض ازطرف‌وزارت کشور جهت انجام طرح‌بتون ریزی وموزائیك کوچه‌ها ومحلات شهر ساری بشهرداری‌این شهرستان حواله شد.

بنابگزارش خبرنگارما درساری: آقای شریفی مشاور وسرپرست شهرداری مازندران در اجتماع کارمندان شهرداری ساری گفت این مبلغ که از طرف وزارت کشور در اختیار شهرداری ساری قرار گرفته است برای بتون‌ریزی و موزائیك‌و همچنین تکمیل‌مهمان‌سرای شهرداری ساری بمصرف میرسد ودر این مراسم شهردار- ساری آقای سیاوش نراقی راهد بعنوان معاون شهرداری ساری معرفی کرد.

ازامشب در سینما

ماژستیك

فوکس قرن بیستم تقدیم میکند

راهنمای مرد متأهل

پاناویژن - رنگی

باشرکت : تری توماس والترماتائو.رابرت مورس و اینگراستیونی

باطلاع داوطلبان شغل منشی گری وماشین نویسی فارسی ولاتین

درسازمان برنامه که تاتاریخ ١٥ر٥ر١٣٤٧ ثبت‌نام نموده‌اند میرساند که برای دریافت کارت ورود بجلسه امتحان روزهای‌شنبه (٩) و یکشنبه (١٠) و دوشنبه (١١) شهریورماه ١٣٤٧ بادردست داشتن دیپلم کامل متوسطه و گواهی ماشین نویسی فارسی و لاتین که از شرایط لازم شغل منشی و ماشین نویسی میباشد به کارگزینی سازمان برنامه ساختمان شماره (٣) واقع درخیابان دانشکده اطاق ٩٥٠ مراجعه فرمایند.

١-٣٢٥١٠ ١-٣ سازمان برنامه

آگهی به‌واردکنندگان کالا از گمرك جلفا

بمنظور تسهیل درامر ترخیص کالا های وارده از گمرك جلفا و مساعدت با وارد کنندگان کالا با استفاده از اختیار مذکور در بند ج ماده ٦ آئین‌نامه قانون اجرای اصلاح تعرفه گمرکی مصوب تیر ماه ١٣٣٧ حق انبارداری کالا هائی که از تاریخ نهم شهریور ماه لغایت هشتم مهرماه سال جاری ازگمرك جلفا مرخص شود علاوه بر حذف ٢٥٪ اضافه حق انبارداری که فعلا دریافت میشود ٢٥٪ نیز از ماخذ حق‌انبارداری‌مقرردرآئین‌نامه گمرکی تخفیف داده میشود پس‌از انقضای مهلت مذکور مانند گذشته با ٢٥٪ اضافه بر ماخذ مقرر درآئین‌نامه وصول خواهد شد.

از طرف رئیس کل گمرك - داودی

١-٣ آ-٣٢٧٣٠

دبستان و دبیرستان ایران فردا

کادر دبیران ششم طبیعی و ریاضی را بشرح زیر اعلام میدارد آقایان : ذوالقدر - احسانی - طاهری- شیخان - معلم- غازی-فرهی- کتیرائی-دکترخسروی طوفانی - جوادی- مساوات - دکتر صادقی - نعیمی- (ضمنا ناهارگرم جهت دانش آموزان دبستان و دبیرستان نیزفراهم‌شده‌است) خیابان بهار تلفن ٧٥٦٠١٠ و٧٥٦٨٢٢

موسسه فرهنگی برسابه

کودکستان - دبستان و دبیرستان

برای سال تحصیلی ٤٨-٤٧ ثبت نام میکند وسایل ایاب وذهاب آماده‌است. زبان‌انگلیسی‌جزوبرنامه‌کودکستان ودبستان میباشد.

آدرس - ویلا خیابان اراك موسسه فرهنگی‌برسابه

تلفن ٦٦٩٨١ ١-٤ آ-٣٢٠٣٠

کلاسهای انگلیسی انجمن ایران وآمریکا

ثبت‌نام برای دوره آینده کلاسهای فشرده که هفته‌ای پنج روز روزی دوساعت بین ساعات هفت‌ونیم الی‌نه‌ونیم وده الی دوازده صبح ودوالی چهار بعدازظهر تشکیل میشوند در روزهای دوشنبه چهارم و سه‌شنبه پنجم و چهارشنبه ششم و پنجشنبه هفتم شهریورماه صبحها از ساعت ٩الی ١٢ وبعدازظهرها از ساعت ٣الی٥ بعمل خواهد آمد مطابق معمول روز اول ثبت‌نام برای کلاسهای ازیك تاپنج‌وروز دوم برای کلاسهای از شش الی آخر انجام میشود. امتحان تعیین قوه کلاس‌برای‌داوطلبان جدید درروزهای ثبت‌نام وپنجشنبه‌های هرهفته صبح وبعدازظهر انجام خواهد شد.

نشانی : خیابان وصال‌شیرازی - تلفن ٤٧١٤٠

١-٤ آ-٣١٩٤٨

آگهی تشکیل مجمع عمومی فوق‌العاده شرکت سهامی سرخان

پیرو آگهی مورخ١٧ر٢ر٤٧ منتشره در روزنامه اطلاعات برعایت ماده ١٤ اساسنامه و طبق‌ماده ٩٣ قانون تجارت مجمع عمومی فوق‌العاده روز دوشنبه ٢٥ شهریورماه جاری ساعت ٥ بعدازظهر در محل شرکت تشکیل میگردد از صاحبان سهام خواهشمنداست در جلسه مذکور شرکت فرمایند.

دستور : استماع گزارش هیئت‌مدیره درباره ابقاء یا انحلال شرکت.

آ-٧٠٥٩ شرکت سرخان

سن‌عقلی وآمادگی تحصیلی کودك ٤ تا ١٢ ساله را نزد ما آزمایش کنید

دبستان **هشدار** کودکستان

مرکز پرورش استعداد فکری بابرنامه‌قوی‌فارسی‌وانگلیسی خیابان تخت‌جمشید- کوچه‌اول‌ایرانشهر شمالی تلفن ٤٦٢١١

موسسه مطبوعاتی عطائی جدیدترین کتاب‌خودرا معرفی میکند

«بهار بی باران»

نوشته : اسمعیل جمشیدی

بها با جلد لوکس ١٠٠ ریال

جیبی ٢٥ ریال

فروش‌درتمام‌کتابفروشیهای‌معتبر تهران‌وشهرستانها

تشکر وسپاسگزاری

جناب آقای لسانی مدیر کل شهرداری نواحی دهگانه
جناب آقای انوری رئیس محترم ناحیه ١ شهرداری
جناب آقای طاهری رئیس خواربار ناحیه ١ شهرداری
جناب آقای آقااحمدحسینی رئیس اتحادیه صنف کشتار کنندگان ورئیس هیئت مدیره تعاونی شرکت گوشت

ساکنین خیابان خوش‌شمالی وچهارراه فرصت غربی‌بدینوسیله ازتوجه و عنایتی که بدائرنمودن یکباب دکان قصابی اجازه آن صادر شده و موجب رفاه و آسایش ساکنین محل گردیده‌تشکر و سپاسگزاری خودرا تقدیم میدارند و تقاضا دارند که دستور تحویل سهمیه آن صادر شود تازودتر ساکنین محل از این‌توجه وعنایتی که فرموده‌اند برخوردار شوند.

ساکنین خیابان خوش‌شمالی - چهارراه‌فرصت‌غربی

آ-١٧٠٤١

هیچگاه درتاریخ سینما یك چنین اثر دینامیکی سابقه نداشته و هیچ‌زمان چشمان شما یك‌چنین‌فیلم‌پرحادثه‌ای ندیده است.

برتر وبالاتر از هرپدیده سینمائی دیگر- مافوق انتظار وتصور هرتماشاچی مشکل پسند

ازفردا صبح درسینماهای

سهیلا-سعدی کیهان-رویال

٧ مرد دلیر

سینماسکوپ و رنگی

باشرکت: رابربراون ۰ال نورتن انتونی فریمن و ارنو کریزا

محصول مشترك امریکا - اروپا سال ١٩٦٨

آمریکا از این حادثه سخن میگوید

نقشه قتل...

برای تصاحب پول بیمه عمر!

عشق و علاقه کارولین دختر زیبای ۱۹ ساله اهل کالیفرنیای امریکا بکوهستان معروف خاص و عام بود. وی آنچنان به کوهنوردی اشتیاق داشت که در یکی از روزنامه های محلی آگهی کوچکی باین منظور منتشر ساخت: «بدنبال مردی میگردم که سنش از ۳۰ سال تجاوز نکند و هیچ شرطی ندارم جز اینکه شوهر آینده من چون خودم عاشق کوهستان باشد.»

روز بعد زنك تلفن منزل کارولین بصدا درآمد و مردی از آنسوی سیم که خود را «بارمن» و ۲۸ ساله و درعین حال عاشق کوهنوردی معرفی می نمود پس از گفتگوی مختصر بدل دخترك راه یافت. آندو باهم قرار گذاردند و پس ازیکماه نامزدی رسما زن و شوهر شدند.

مراقب بعضی کوهنوردی ها باشید!

*** دعوت**

سه ماه بعد در یکی از روز های وسط هفته بارمن ازهمسرش دعوت کرد که باتفاق بکوهنوردی بروند و کارولین نیز که پیشنهاد کوه رفتن را هیچگاه رد نمیکرد بلافاصله موافقت نمود وآندو ساعتی بعد راه مرتفع ترین کوهستان منطقه را درپیش گرفتند.

پس از مقداری کوه‌پیمائی آندو به‌بلند ترین قله کوه که درعین حال پرتگاه مخوفی نیز بشمار می آمد رسیدند و بارمن طبق نقشه شیطانی و پلیدی که طرح کرده بود از همسرش خواست که چشمانش را به‌بندد و وقتی با چهره‌درهم رفته و خشمناك همسرش روبرو شد با حالتی خونسرد و بی تفاوت توضیح داد که قصدی نداشته و فقط میخواسته با نشان دادن «چیزی» وی را دچار تعجب سازد!

کارولین ازهمه‌جا بی‌خبر با این منطق واقامه دلیل شوهرش‌قانع شد و«بارمن» پارچه سیاه رنگی را که از پیش آماده کرده بود بدورچشمان وی‌بست ودرحالی که زمزمه میکرد: «نقشه‌ام چه خوب گرفت» وی را به اعماق دره «هول» داد!....

لیکن از آنجا که تقدیر میخواست نقشه شیطانی شوهر مکاررا نقش برآب سازد و آبرویش را بریزد ـ کارولین بهنگام سقوط باعماق دره به تخته‌سنگی گیر کرد و کوهنوردانی که اتفاقا به‌بالای قلعه صعود کرده بودند با اطلاع دادن به پلیس پس از ساعت ها تلاش وی را نجات داده و به بیمارستان منتقل‌ساختند و پزشکان اعلام نمودند گرچه کارولین از مرك نجات یافته لیکن ناگزیر است تاآخر عمر با صندلی چرخ‌دار حرکت کند ودیگر نه‌تنها به‌عشق‌خود کوهستان دسترسی پیدا نخواهد کرد بلکه برروی زمین صاف و ناهموار نیز قادربراه رفتن نخواهد بود ...

بارمن را دستگیر کردند و وی در لحظات اول بازجوئی اعتراف کرد که با اینکه همسرش را دوست میداشته لیکن نتوانسته است از پول کلان بیمه عمر وی چشم پوشی کند و لذا نقشه قتل وی را ریخته است ...

مطبوعات جهان

«مارپروری» بهترین شغل دنیاست!..

گرگر (جلفا): حسین‌نژاد ـ (خبرنگار اطلاعات) ـ حاج میرحسین بنی‌هاشمی یکی از اهالی گرگر آذربایجان کمابیش‌هشتاد بهاررا پشت‌سر گذارده و شغل و سرگرمی عمده‌اش پرورش مار های سمی و خطرناك است!

بهرکجا که مار خطرناك ومردم آزاری‌ظهور نماید‌مردم گرگر بسراغ حاجی میروند ووی با دعا و طلسم مار را گرفتار میسازد. آنرا بمنزل می‌آورد و بپرورش و تربیتش کمر همت می بندد.

حاجی که‌درضمن کثیرالاولاد ترین مرد گرگر است ۵۰ فرزند و نوه دارد وهمه را از راه «مار پروری» نان وآبشان میدهد!

در عکس حاجی آقا رامی‌بینید که دو تن از مار های خطرناك خود را با خونسردی بدست گرفته‌و کیف‌دستی‌وی که در کنار وی وروی صندلی قرار دارد پر از مار های ریزو درشت سمی‌و خطرناکند!...

حاجی آقا بکرات گفته است که شغل وی ازبهترین و بی دردسر ترین مشاغل دنیاست!...

«دست‌بسر» کردن را از تربیت‌بدنی همدان بیاموزید؟!

همدان: (خبرنگار اطلاعات) ـ تربیت بدنی همدان به ورزشکاران رشته دوو میدانی خود اعلام کرد: «اگر میخواهید بمسابقات قهرمانی کشور راه یابید و قهرمان شوید بروید وزیرنظرمستقیم مربی‌مربوطه که ازساعت پنج‌بعدازظهر بیصبرانه انتظار مقدم شما را میکشد تمرین کنید.»

ورزش دوستان و ورزشکاران چنان کردند که‌تربیت بدنی‌فرموده بود. اما وقتی‌راس ساعت پنج‌بعداز بمحل موعود رسیدند نه از مربی خبری بود و نه از وسایلی که‌لازمه رکورد آوردن و قهرمان شدن!

باوجوداین «بچه‌ها»از شوق‌مسابقات درگرمای‌تابستان‌به تمرینات‌طاقت‌فرسا پرداختند ـ عرق ریختند ـ وبامیدرسیدن‌دعوت‌نامه ازفدراسیون مربوط روز ها را شمردند تا اینکه انتظارشان سرآمد و از دعوتنامه هم خبری نشد!

امرداد ماه بپایان رسید ونسیم شهریوری‌وزیدن گرفت. مسابقات در تهران شروع شد و پس‌از سه روز نتایج اعلام گردید اما باز از دعوتنامه خبری نشد! به‌تربیت‌بدنی همدان مراجعه‌گردیدوعلت‌بی‌مهری استفسارشد پاسخ آمد (اگر هم میرسید چه سود که بودجه اعزام تیم تامین نبود!)

بچه ها دیگر از شور و حرارت و جنب‌وجوش سابق افتاده بودند که دعوتنامه فدراسیون دوومیدانی بشماره و تاریخ ۸ر۵ر۴۷ ـ ۲۸۹۱ از راه رسید وداغ ورزشکاران را تازه کرد. نوشته شده‌بود قهرمانان باید روز ۲۵ خرداد در تهران باشند ـ (نوشداروئی که بعد مرگ سهراب آمده)! و معلوم نشد که نشدمقصر پستخانه مبارکه بود یا تربیت بدنی همدان. اما تردید نبود که سه‌ماه زحمت و مرارت و عرق ریختن‌برو بچه های ورزشدوست همدان بباد فنا رفته‌است!

ایران و جهان در اطلاعات

از دیروز تا امروز

بلژیك: پنج جوان بلژیکی که برای شنا بدریا رفته بودند طعمه کوسه های آدمخوار شدند کوشش های گروه های گشتی برای پیدا کردن جنازه آنان به‌نتیجه نرسیده است. پلیس بلژیك در اعلامیه‌ای که انتشار داد اعلام نمود که جوانان مزبور باخطارپلیس در مورد‌پیش نرفتن به‌وسط دریا اعتنائی نکرده وجانشان را ازدست داده‌اند.

*** جعبه سیاه**

مونیخ: پلیس مونیخ بشدت مشغول تحقیق درباره هواپیمائی است که چندی پیش برروی اتوبان این کشور سقوط نمود و کلیه ۴۸ تن سرنشینان آن کشته شدند. پلیس این کشور درمیان لاشه هواپیما جعبه سیاه رنگی پیدا کرده و آنرا با هواپیما به لندن فرستاده‌اند. بنظر مقامات امنیتی مونیخ ممکن است جعبه سیاه رنك کلید حل معمای سقوط هواپیما باشد.

مطبوعات جهان

اسکاتلندیارد مأمور حفظ جان پرنس چارلز شد!..

قیلا نگرانی ملکه الیزابت‌انگلستان را نسبت به جان‌پرنس چارلز نوشتیم وامروز خبر یافتیم که الیزابت دوم ملکه انگلستان از اسکاتلندیارد انگلیس خواست که‌از جان‌فرزندش پرنس چارلز مراقبت بیشتری بعمل آورد.

ملکه انگلستان پس از دریافت نامه های بدون امضاء که طی‌آنها عده‌ای ناشناس جان پرنس چارلز را مورد تهدید قرار داده‌اند هارولد ویلسون را نیز بحضور پذیرفت و درباره نگرانی های خویش درمورد تهدید هائی که‌نسبت بجان‌فرزندش بعمل می‌آید‌باوی‌بگفتگو پرداخت.

ویلسون پس‌از پایان گفتگوهای خویش با ملکه انگلستان به‌مقامات وزارت کشور انگلستان دستور داد که گارد مخصوصی برای‌حفظ‌جان پرنس چارلز گمارده شود.

مطبوعات جهان

بشقاب های پرنده «ردپا» برجای گذاشتند

سازمان اطلاعات هوائی و کمیسیون انرژی اتمی کشورآرژانتین مشغول تحقیق درباره «اثر» و جای پائی است که از یك بشقاب پرنده در شهر «من‌دوزان» برجای مانده‌است.

یکی‌ازپرستاران بیمارستان‌این‌شهر، ازپنجره یکی‌از اطاقها شیئی‌عجیبی را دید که بشکل نیمدایره در آسمان شهر درحرکت‌بود. پرستار که‌کنجکاو شده بود سرش را از پنجره بیرون اورد، و درست در همین موقع برابر برخورد نور درخشان و خیره کننده‌ای برزمین افتاد و شیئی نورانی ناپدیدگشت.

در محلی که پرستار نقش زمین گردیده بود لکه‌ای‌سربی رنك‌بقطر ۵ سانتیمتر دیده میشد که پس از بررسی آثار رادیوآکتیویته ازخود بروز داد.

پس از انتشار خبر بی‌درنك کمیسیونی تشکیل یافت و ازلکه‌ای که برجای مانده بود آزمایش های دقیقتری بعمل‌آمد متخصصین اعلام نمودند که چنین ترکیبی برروی کره زمین موجود نبوده وباحتمال زیاد این علامت و ردپائی است از سفینه ها و یا بشقاب های پرنده‌ای که اخیرا آرژانتین و اسپانیا را مورد حمله قرار داده‌اند.

مطبوعات جهان

حالا که سواری نمیدهی پس سوار شو!..

مردی که‌خر را سواری داد!...

تبریز: (خبرنگار اطلاعات) ـ از یکی ازخیابان‌های تبریزرد میشدم‌جوانی را دیدم که بزور میخواست خر سواری کند ولی «خر» تن بقضا نمیداد و او را مرتب برزمین میزد.

جوان عناد میورزید و خر لجبازی میکرد. دست آخر حوصله جوان سر رفت دوپای جلوی ویرا بلند نمود در حالی که میگفت «حال که کار دورو زمانه برعکس شده ـ لطفی بکن و برگرده من سوار شو!» الاغ زمانه هم بی‌گفتگو گوئی سخن طنزآمیز وکنایه‌دار جوان را جدی گرفت و برگرده وی سوار شد!...» و من بادوربین خود این صحنه بی‌مثل و مانند را «جاودان» ساختم...

انسانیت....

کرمانشاه: (خبرنگار اطلاعات) ـ یکی از افسران شهربانی که باا‌تومبیل‌شخصی خود همراه خانمش از تهران به‌کرمانشاه‌می‌آمددر کنگاور با پیرزنی بنام شهربانو تصادف و او را مجروح کرد. افسر شهربانی‌وهمسرش برای‌نجات وی بفعالیت پرداختند و از مرك نجاتش دادند.

جالب اینکه همسر افسر شهربانی بمراتب بیش از بستگان و فامیل خود مجروح نگران و وحشت زده بود و باوجود اصرار اطرافیان بیمار حاضر نشد کنگاور را ترك گوید و خود به پرستاری و مراقبت از بیمار پرداخت. مراتب انسان دوستی خانم افسرشهربانی بگوش‌شهربانو خود رسید و این‌بار شهربانو خود به خواهش وتمنا پرداخت واز وی درخواست نمود که سفر نیمه‌تمام خود را آغاز نماید. خانم افسر شهربانی بازهم حاضر نشد و پاسخداد که تا بهبودی کامل‌بالین مجروح‌را ترك نخواهد گفت. هم‌اکنون در کنگاور انسان دوستی‌خانم افسر شهربانی ورد زبان هاست...

ترس «موهوم» پرهیزکارترین مرد دزفول را کشت!..

دزفول: (خبرنگار اطلاعات)ـ ملاحبیب با آن ریش سفید و چهره روحانی را غالب‌اهالی دزفول می شناختند. اوبیش‌از هشتاد سال داشت ودر مغازه عطاریش واقع در میدان فلکه دزفول از دواجات عطاری‌قدیم گرفته تا گیوه‌ـ کتب‌قدیمی، سوزن خیاطی و قلمتراش و خلاصه چیز هائی از این‌قبیل میفروخت. ملاحبیب مورد اعتماد و اطمینان مردم دزفول بود.

روزی مردی از دوستان قدیم ملا نزد وی آمد و گفت دوستی دارم که از درد پا بیقرارونا‌آرام است‌مرافرستاده تاکمی تلخی (تریاك) برایش گیر بیاورم و وی مطمئن‌است باگذاردن آن بروی پادردش تسکین خواهد یافت و از ملا خواست که‌کمك فکری کند. ملا بسیاق‌همیشگی قول‌مساعد داد و پس از رفتن وی‌درمیان قوطی‌های‌قدیمی خودبکندوکاو پرداخت تا دوائی پیدا کند و درد مریض را تسکین‌بخشد.

دراین بین مرد باز آمد و باصدای بلند از ملا پرسید: «تلخی پیدا نشد»؟ ملاسرش را از روی قوطی ها بلندکرد و چشمش به پاسبانی افتادکه اتفاقا از جلو مغازه رد میشد و بخیال اینکه پاسبان پست موضوع مورد بحث آنها را شنیده و خیال تجسس دارد لحظه‌ای برجای خشکش زد و بیکباره نقش زمین گردید.

پیرمرد را به بیمارستان بردند و پزشك پس از یك معاینه سطحی اعلام کرد که شوك وارده‌وی‌را ازپادرآورده است وبدینسان‌مرك ملاحبیب باتقوی‌وپرهیزکار فلکه‌دزفول مردم شهر را در اندوه عمیقی فرو برد.

بالاخره تکلیف سیل بند ساوه چه میشود؟

قسمتی از جاده ساوه - تهران که دچار سیل بردگی شده ، هنوز مرمت اساسی نگردیده است

برای جلوگیری از کوچ افراد بیکار بتهران و سایر شهر ها ، در ساوه باید چند واحد صنعتی تاسیس شود

کوچه های ساوه زمستانها در محاصره گل ولای است و تابستانها در محاصره گردوخاک

مذاکرات هیئت های مشورتی روزنامه اطلاعات در شهرستانها

ایجا ددورشته راه فرعی در خارج شهر ساوه بمنظور تسهیل تردد وسائط نقلیه بین تهران باشهر های همدان وشیراز ، مرمت جاده ساوه - تهران ، احداث سیل برگردان در حوالی ساوه ، تاسیس چندواحد صنعتی در دراین شهر ، اسفالت کوچه های خاکی وتکمیل سالن ورزشی جهت دانش آموزان مهم ترین مسائل موردبحث بیست و دومین جلسه هیئت مشورتی روزنامه اطلاعات در ساوه بود ..

*** معرفی عضو جدید**

در اغاز جلسه آقای سید محمد سجادی عضو جدید هیئت مشورتی روزنامه اطلاعات در ساوه معرفی شد و آقای سجادی از اینکه به عضویت هیئت مشورتی درآمده است و می‌تواند از این راه بمردم ساوه خدمتی بنماید اظهار خوشوقتی کرد .

سجادی

*** دو خط فرعی**

بعد آقای حسین سمندر رئیس هیئت مشورتی درباره کمی عرض که محل تردد وسائط نقلیه ازطریق ساوه به همدان است صحبت کرد وادامه داد برای رفاه حال رانندگان وسائط نقلیه که از این جاده میگذرند ، باید نسبت بتعریض خیابان وایجاد دورشته راه فرعی جهت رفت وآمد اتومبیلها بین تهران با شهر های همدان و شیراز در خارج از شهر همدان اقدام شود . مادر جلسات قبلی باندازه کافی پیرامون ضرورت ایجاد دورشته راه فرعی بحث کرده‌ایم ویکبار دیگر توجه متصدیان امر را باین مسئله جلب میکنیم.

سمندر

مرمت اساسی میخواهد

ناطق بعدی آقای شریف بود که ضمن بیان مطالبی در باره امسال در شهرستان خسارات سیل بهار ساوه گفت : در جریان سیل ، قسمتی از جاده تهران - ساوه نیز خراب شد که احتیاج به مرمت اساسی داشت ومتاسفانه تعمیر اساسی جاده تاکنون انجام نشده است . چون حرکت اتومبیلها در نقاطی که دچار سیل بزرگی شده خطرناك است ، رانندگان وسائط نقلیه قسمت هائی از جاده راسنك چین کرده‌اند اما هر آن ممکن است براثر ریزش کناره‌های جاده، دراین نقاط حوادث ناگواری رخ دهد . بمصداق علاج واقعه راقبل از وقوع باید کرد ، از طرف کلیه مسافرین ورانندگانی که ازجاده تهران - ساوه می گذرند تقاضامی کنیم که هر چه زودتر نسبت به مرمت اساسی این جاده اقدام شود وپل زرنددرمسیراین جاده تعمیر گردد.

شریف

*** سیل برگردان**

ایجادسیل برگردان از طرف ساوه به منظور جلوگیری از سرازیرشدن سیل بداخل شهر نیز از جمله تقاضا های مردم شهرستان ساوه است . باتوجه به نزدیك شدن فصل بارندگی ، انتظارمان اینست که متصدیان امر سریعا در مورد احداث سیل برگردان اقدامات لازم معمول دارند.

*** تکرار یك تقاضا**

«بارها در جلسات هیئت مشورتی گفته‌ایم وباز هم میگوئیم که در ساوه باید چند واحد صنعتی ایجاد شود . . .»

آقای مبینی با اظهار مطلب فوق ادامه داد: بزرك ترین فایده تاسیس واحد های صنعتی در ساوه اینست که از کوچ افراد بیکار به تهران وسایر شهرستان هاجلوگیری میگردد و بوضع اقتصادی شهر کمك می‌شود.

مبینی

● کوچه های خاکی

دراین هنگام آقای رستگار مسئله خاکی بودن اکثر کوچه های شهر را مطرح کرد وضمن آن گفت: این کوچه ها در تابستان در محاصره گردوخاك است و زمستان هادرمحاصره گل و لای چنانچه این کوچه هااسفالت شود ، مشکل فوق برای همیشه در ساوه حل خواهدشد.

رستگار

*** سالن ورزشی ناقص**

آخرین ناطق جلسه آقای قوامی بود که با اشاره به نواقص سالن ورزشی دانش آموزان ساوه اظهار داشت : برای تکمیل سالن تابحال مبلغ ۹۵ هزار ریال خرج شده و مشاهده میکنیم که باز هم سالن مزبور تکمیل نیست ! چون این سالن مورد استفاده دانش - آموزان شهراست ،انتظار داریم مقامات تربیت بدنی دستورتکمیل آنرا صادر نمایند.

قوامی

*** ساختمان بانك**

آقای قوامی درباره ساختمان بانك ملی شعبه ساوه نیز اظهارداشت: مسئولین بانك چندی پیش برای ساختن بانك در این شهر ، چند خانه را در کنار یکی از خیابان ها خریداری وخراب کردند امااز شروع کار ساختمان در محل مورد بحث خبری نشد و زمین بانك فعلا بصورت مخروبه‌ای درامده است . ازمقامات بانك ملی تقاضا میکنیم برای کمك بزیبائی شهر ، دستور شروع ساختمان بانك ملی شعبه ساوه را صادر نمایند.

نمایشگاه عکسهای سفر شهبانو در مریوان

با استقبال پرشور وبی‌سابقه مردم این شهر روبروشد

نمایشگاه عکسهای مسافرت شهبانو به کردستان و آذربایجان بمدت سه روز در سالن دبیرستان شاهپور سنندج دائر وبا استقبال شورانگیز و بی سابقه مردم این شهر روبرو گردیده بود، بعد از ظهر دیروز به شهر مرزی مریوان منتقل شد و طی مراسم باشکوهی در کتابخانه عمومی آن شهرافتتاح گردید .

در مراسم افتتاح نمایشگاه، آقای برومند فرماندار ، روسای سازمان های اداری ، معتمدین محلی و بانوانشان و سایر طبقات حضور داشتند .

پس از آنکه سلام شاهنشاهی نواخته شد ، منصور ایازی نماینده اطلاعات در سنندج بحاضران خوش آمد گفت و ضمن اشاره باثرات مفیدی که سفر علیا حضرت شهبانو ، در روحیه یکایك مرزنشینان کردستان وآذربایجان داشته است اظهار امیدواری کرد که این نمایشگاه بتواند خاطره این سفر میمنت اثر را بار دیگر در اذهان مردم شاهدوست این سامان زنده کند .

در این هنگام یك حلقه فیلم رنگی مربوط به سفر شاهنشاه و علیاحضرت شهبانو بکشور تایلند نمایش داده شد و سپس نمایشگاه در میان ابراز احساسات پرشور حاضران نسبت بشاهنشاه وشهبانو و خاندان سلطنت توسط آقای برومند فرماندار مریوان افتتاح گردید.

گزارش رسیده ازمریوان حاکیست از صبح تا آخر وقت امروز صدها نفر از اهالی شهر وحتی روستاهای دور و نزدیك مریوان باشور و اشتیاق وصف ناپذیری ازنمایشگاه دیدن کرده‌اند. این نمایشگاه به مدت دو روز صبح و عصر برای بازدید مردم مریوان دائر خواهد بود .

اخبار شهرستانها

بازرسان شاهنشاهی در بازار همدان

بازاریان وجوانان شهر تقاضاهای خودرا بیان کردند

بازرسان شاهنشاهی بسرپرستی تیمسار سرلشگرهدایت صبح امروز از بازار همدان بازدیدو با بازرگانان وپیشه‌وران از نزدیك گفتگو کردند.

خبرنگار مادر همدان گزارش داد: تیمسار سرلشکر هدایت رئیس هیئت بازرسی در پاسخ خیر مقدم یکی از اعضای شورای اصناف گفت : ماهنوزدرشهر همدان کاری انجام نداده‌ایم ولی امیدواریم که بتوانیم اصل بازرسی شاهنشاهی راکه صرفا رسیدگی بشکایات و منطقی مردم است دراین شهر اجراء کنیم.

سپس آقای معبودی عضوهیئت مشورتی روزنامه اطلاعات با بیان سخنانی اظهار امیدواری کرد که انتخابات انجمن شهر همدان در کمال آزادی انجام شود و تیمسار هدایت وعده داد که برای تامین ازادی انتخابات اقدامات لازم انجام خواهدشد.

اعضای هیئت بازرسان سپس از بازار سرگذر و تپه هگمتانه بازدید و با عده‌ای از اهالی گفتگو کردند. در جریان این بازدید ها ،جوانان همدان یکصدا تقاضا داشتند که در همدان اماکن ورزشی وتفریحات سالم ایجاد گردد وتیمسار سرلشکر هدایت برای انجام این کار وعده مساعد داد.

باهمت یکی از نیکوکاران

زایشگاه مجهزی در کرمان ساخته میشود

ضمن مذاکرات اعضای هیئت مشورتی روزنامه اطلاعات در کرمان که دیروزدر این صفحه درج شد ، از نظر خوانندگان ارجمند گذشت که اعضای هیئت مشورتی از نبودن زایشگاه در این شهر اظهار تاسف کردند و تاسیس زایشگاه مجهزی در کرمان را خواستار شدند ... بدنبال انتشار مطلب فوق، امروز اطلاع یافتیم که آقای عبدالحسین صنعتی‌زاده یکی از نیکوکاران کرمان اقدام به تاسیس یك زایشگاه مجهزدر شهر کرمان نموده و بهمین منظورزمینی بمساحت هفت‌هزار ودویست متر را که در خیابان محمدرضاشاه کرمان قراردارد، بساختمان زایشگاه اختصاص داده است .

این زمین بالغ برسه میلیون ریال ارزش دارد و هزینه ساختمان و تاسیسات زایشگاه نیز بیش از هفت میلیون ریال برآورده شده است .

تاکسیها و کرایه‌های مشهد بیمه شدند

کلیه تاکسی ها واتومبیلهای کرایه (سواری) اعم از لوکس و معمولی که در شهرمشهدودهات حومه کار می کنند ، از صبح امروز بیمه شدند و رانندگان تاکسی ها و کرایه هانیز از مزایای بیمه استفاده خواهند کرد. یك مقام مطلع شرکت تعاونی تاکسیرانی مشهد که صبح امروز مطلب فوق رابه خبرنگار ما اظهارداشت همچنین اضافه کرد : در نظراست ظرف چند روز اینده ترتیبی داده شود که مسافرین اتومبیلهای کرایه درحومه شهر مشهد تامبلغ بیست وپنجهزار ریال در برابرحوادث بیمه شوند.

چند خبر کوتاه

گرگان : طی جلسه‌ای که با حضور معاون آموزش و پرورش و جمعی از روحانیون و معاریف گرگان درسالن اداره آموزش و پرورش این شهر تشکیل شد حجت‌الاسلام حاج سید صادق میرشهیدی رئیس هیئت مشورتی روزنامه اطلاعات در گرگان با اکثریت آراء به عضویت شورای آموزش و پرورش گرگان انتخاب شد .

دوره فعالیت آقای میرشهیدی دراین سمت دوسال میباشد .

بندر عباس : با افتتاح یك درمانگاه مجهز وابسته بسازمان شاهنشاهی خدمات اجتماعی در بخش « رودان » بندر عباس ، اداره بهداری بخش مذکور منحل شدو وسائل آن به بندر عباس حمل گردید. ممکن است اداره بهداری مجددا دریکی ازبخش های بندرعباس که فاقد مرکز درمانی میباشد تاسیس گردد.

کشف ۱۴۲۰۰ نخ سیگار قاچاق

پریشب مامورین مبارزه بامواد مخدره شهربانی بندر عباس ، از یك نفر قاچاقچی در این شهر تعداد چهارده هزار و دویست نخ سیگار خارجی کشف کردند ...

بنابگزارش خبرنگار ما دربندر عباس : این قاچاقچی غلامرضافروتن نام دارد که توسط مامورین دستگیر شد وبمقامات قضائی تحویل گردید. وی هنگامی بدام افتاد که قصد داشت سیگارهای قاچاق را بین مغازه داران شهر توزیع نماید .

ازعده‌ای قاچاقچی مسلح دراطراف رضائیه:

۹۲۵ کیلو تریاک کشف شد

مامورین گروهان ژاندارمری «سراسکند» آذربایجان از عده‌ای قاچاقچی در اطراف رضائیه مقدار ۹۲۵ کیلو تریاك ، یك قبضه تفنك ده تیر انگلیسی و ۵۹ تیر فشنك کشف و قاچاقچیان را دستگیر کردند .

خبرنگار ما در تبریز گزارش داد : قاچاقچیان هنگامی دستگیر شدند که تریاکها را با اتومبیل جیپ وانت از طریق «سراسکند» بطرف تهران میبردند ولی در دهکده «آنابلاغ» راه راگم کردند و بیکی از روستائیان پانصد ریال دادند که راه را به آنها نشان بدهد. این عمل قاچاقچیان باعث سوءظن مرد روستائی شد و جریان را به گروهان ژاندارمری « سراسکند» اطلاع داد . بلافاصله ستوان یکم «سرباز وطن » فرمانده گروهان ژاندارمری «سراسکند »و همچنین رئیس پاسگاه ژاندارمری «آنابلاغ» در محل حضور یافتند و قاچاقچیان را باسامی ابراهیم ابراهیمی ۲۳ ساله ، قادرامینی ۳۷ ساله ،ابراهیم مختاری ، سیف‌الدین خاموشی و محمد کریمی دستگیر کردند و بدادگاه سراسکند اعزام داشتند. تریاکهای مکشوفه با حضور آقای سرهنك دولتشاهی فرمانده ناحیه ژاندارمری آذربایجان به تبریز حمل گردید و جریان تحت رسیدگی است .

۲ نفر از اعضای هیئت مشورتی اطلاعات درشهرری

بعضویت شورای داوری درآمدند

محمدباقر کمره‌ای

محمدکشاورزجو

درانتخابات شورای داوری شهرستان ری، دونفر از اعضای هیئت مشورتی اطلاعات در شهرری بعنوان اعضای شورای داوری انتخاب شدند.

گزارش خبرنگار ما در شهرری حاکیست : این دونفر آقایان حاج محمد کشاورزجود و محمد باقر کمره‌ای میباشند که درسمت اعضای اصلی شورای داوری شهر ری انجام وظیفه خواهند کرد .

مرکز تربیت معلم روستائی «پاوه»

برای سال تحصیلی آینده داوطلب می‌پذیرد

سهمیه دانشسرای مقدماتی دختران شاه آباد غرب ومرکز تربیت معلم روستائی «پاوه» واقع در استان کرمانشاهان تعیین گردیدومراتب جهت پذیرفتن داوطلبان ، به‌مسئولین مربوطه ابلاغ شد.

خبرنگار مادر کرمانشاه کسب اطلاع کرد : مرکز تربیت معلم روستائی پاوه که اخیرا تاسیس شده‌است برای سال تحصیلی آینده از بین دوشیزگان بومی که دوره‌شش ساله ابتدائی رابپایان رسانده باشند تعداد سی نفر داوطلب می‌پذیرد در دانشسرای مقدماتی دختران شاه‌آباد غرب نیز سی دوشیزه که دارای کارنامه قبولی کلاس سوم متوسطه باشند پذیرفته میشوند . دوره تحصیل درمرکز تربیت معلم روستائی پاوه دوسال بوده و داوطلبان پس از طی این دوره ، درروستاهای منطقه «اورامانات» بتدریس خواهند پرداخت .

فرشهای حرم مطهر حضرت سیدالشهدا (ع)

باهدایای نقدی نیکوکاران بافته میشود

راجع به بافت فرش های حرم مطهر حضرت سیدالشهداء (ع) که خبرآن در شماره مورخ شنبه دوم شهریور ماه در همین صفحه درج شد، آقای علی کتیبائی عامل تهیه فرشهای مذکور طی نامه‌ای توضیح داده‌اند که فرش های مورد نظر بافتاوی حضرات آیات‌الله‌العظام آقایان سیدمحسن حکیم ، سیدمحمود شاهرودی وسیدابوالقاسم خوئی مراجع تقلید مقیم نجف اشرف ، باکمك نیکوکاران ونظارت آستانقدس رضوی واطاق بازرگانی مشهدبافته میشود . علاقمندان بشرکت دراین امر مذهبی وجوهات نقدی خود بحساب شماره ۷۵۷۷۰ شعبه مرکزی بانك ملی ایران وشماره ۲۳۰۴۳ شعبه بانك ملی در مشهد و همچنین بحساب شمارهٔ ۵۸۴۵ بانك صادرات مشهدواریز میکنندوفرش های موردنظر باین طریق وصرفا باکمك متدینین تهیه و بعراق حمل خواهدشد.

افتتاح تلفن خودکار زاهدان

عملیات ساختمان تلفن خودکارزاهدان ونصب دستگاه های مربوطه که ازیکسال قبل شروع شده بود خاتمه یافت وشبکه تلفن خودکاراین شهر طی مراسمی باقطع نوارسه رنك بوسیله آقای دهستانی استاندار سیستان وبلوچستان گشایش یافت . تلفن خود کار زاهدان فعلا یکهزار شماره دارد که در صورت احتیاج ، تاسه هزارشماره افزایش داده خواهد شد . عکس، استاندار سیستان وبلوچستان راهنگام افتتاح تلفن خودکار زاهدان نشان میدهد.

ابرنامه تلویزیون ایران - فرستنده آبادان

پنجشنبه ۷ شهریورماه ۴۷

ساعت ۰۰-۶ سلام شاهنشاهی
ساعت ۰۱-۶ اعلام برنامه
ساعت ۰۳-۶ تقویم روز
ساعت ۱۰-۶ کارتون
ساعت ۳۰-۶ زنبور عسل
ساعت ۰-۷ خوشگلها
ساعت ۳۰-۷ شانون
ساعت ۰۰-۸ بالاتر از خطر
ساعت ۰۰-۹ اخبار بافیلم خبری
ساعت ۳۰-۹ واریته ناسیونال
ساعت ۰۰-۱۰ فیلم سینمائی

بهار و خون و افیون
نوشته احمد احرار

-٦٦-

اما حقیقت امر آنست که مرا براوضاع شهر اعتمادی نیست ... گرچه حیدر میرزا از میان رفته و مدعی دیگری برای تصاحب تاج و تخت باقی نمانده است مع‌الوصف بسیاری از اتباع حیدر و اعدای سرسخت اسمعیل میرزادرشهر پراکنده‌اند وبعضی از سرجنبانان ایشان نیز شهر را ترك گفته و براههای مختلف رفته‌اند تاوقتی خبرموثق از سلامتی اسمعیل میرزا نرسد ،این نگرانی وجود دارد که معاندان واقعه مرك حیدر میرزا راپیراهن عثمان کنند و فی‌المثل بگرد یکی از شاهزادگان اتفاق کرده برمابشورندو اوباش واجامر را که در شهر فراوانند ومترصد فرصتی برای چپاول و غارتگری میباشند بشورش و طغیان ترغیب کنند... این حکایتی است که با همه کس نمیتوان گفت و چاره آن نیز ازعهده هرکسی ساخته نیست . من آنچه فکر کردم هیچکس را چون شما برای باز گفتن وضعیت و چاره خواستن مناسب ومحرم نیافتم و هرگاه شما آمادگی دفع این تشویش و قمع ماده فساد داشته باشید باهم درین زمینه تبادل نظر خواهیم کرد ...

امیرخان ، هر چند از ناسازگاری وجفای معشوق دل آزرده بود و در ماجرای حیدر میرزا نیز دخالت موثری نکرده بود ، وقتی در اوضاع بدیده دقت مینگریست وحیدر میرزا را از میان رفته وپریخان خانم واسمعیل رادرمرکز دایره کامرانی وقدرت میدید شرط عقل نمیدانست که خودرا ازین دایره بیرون بکشد وعلیرغم آنهمه زحمت که درفراهم ساختن موجبات این پیروزی متحمل شده بود در موقع تقسیم غنائم کنار نشسته خودرا از اجر خدمات وکوششهای خویش محروم کند. ازینرو پیشنهاد پریخان خانم را پذیرفت و مثل گذشته آمادگی خودرا اعلام داشت.

پریخان خانم که جزاین انتظاری نداشت دنباله کلام خودرا گرفت و گفت :

- همانطور که گفتم گروه اوباش و بسیاری از مردم کوچه و بازار که آشفتگی اوضاع را در هنگامه شاه‌میری ولاتکلیفی تخت و تاج مشاهده میکنند مترصد آنند تا ازین بازار آشفته غنیمتی بنفع خود حاصل کنند و نگرانی من آنست که مبادا معاندان و مدعیان شکست خورده این گروه بی‌بند و بار را مثل گرك گرسنه تحریك کرده ببهانه خونخواهی حیدر میرزا بطرف دولتخانه وبرسر خانه و زندگی یاران ما سوق دهند وبا دو تیرگی که میان طوایف قزلباش هست این آتش بالاگرفته دودش بچشم همگی ما فرو برد ... علیهذا اندیشیده‌ام که هرگاه ما خودمان درین فتنه انگیزی پیشقدم شویم وشورشی را که زمینه آن فراهم است در جهت عکس هدایت کنیم هم دولتخانه واتباع این دولت از تهدید چنین خطری درامان خواهند بود وهم ریشه معاندان کنده میشود... نهایت اینکه اقدام بهمچو کاری از ناحیه حکومت زیبنده وشایسته نیست و نمیباید که کمترین اثری از مداخله مادر این ماجری دیده ویااحساس شود ... حتی خود شما نیز که مباشرت این امر را خواهید داشت باید کاملا در خفا و پنهان عمل کنید !

امیر خان بتوضیح بیشتری نیاز نداشت . او بمقاصد شاهزاده خانم وهدف ماموریت خود پی برده بود و مثل گذشته، امااینبار با دلسردی وصرفا محض مصلحت روزگار، وظیفه‌ای را که برعهده‌اش محول شده بود پذیرفت و بخانه بازگشت .

همان شب امیر خان ،عواملی را که بنظر میرسید برای انجام نقشه پریخان خانم مناسب باشندانتخاب کردوسپیده‌دم از منزل خارج شده ، یکایك اشخاص را که در نظر گرفته بود ملاقات کرد و قرار و مدار خود را باآنها گذاشت و هنگامی که آفتاب روی زمین پنجه میکشید بخانه خود مراجعت کرد تا لباس پوشیده بدولتخانه برود. .

***

حسینقلی خلفا، طبق دستور پریخان خانم شبانه فوجی از قورچیان خاصه آرایش داد و به نگهبانی دولتخانه گماشت. نگهبانان دستور داشتند در طول شب درهای دولتخانه را ببندند واحدی را اجازه ورود و خروج ندهند و چون معارضی در شهر نمانده بود تا صبح آرامش برشهرودولتخانه حکمفرما بود و هیچ حادثه‌ای رخ نداد .

در داخل دولتخانه چند نفری که خلفا برای تغسیل و تکفین حیدرمیرزا مامور کرده بود ، جسد تکه پاره را از داخل حرمخانه جمع کردند و چون شاهزاده بشهادت رسیده بود و جسد او به غسل احتیاجی نداشت ، جسد را در داخل کفن پیچیده بانتظار نشستند و بمحض آنکه بانك اذان صبحگاهی در تاریك وروشن سحر طنین افکند ، همان چندنفر با اجازه نامه‌یی که در دست داشتند ، جسد را بدون سرو صدا از دری که بمیدان اسب باز میشد حرکت داده به محل شاهزاده حسین بردند و بخاك سپردند .

این اقدام در منتهای سرعت واختفا صورت گرفت ، بطوریکه جز عمله گورستان و همان چند نفر کسی متوجه حمل جنازه و بخاك سپردن آن نشد.

بانك اذان صبح تازه فرو نشسته بود که ندای جارچیان در کوچه و خیابان شهر طنین انداخت واین خبر که مراسم برداشتن جنازه شاه طهماسب بامدادان دردولتخانه همایون انجام میشود ، دل سکوت سحرگاهی را شکافت وبگوش اهالی شهر و اعیان و رجال دولت رسید.

رپرتاژ

شگفتیهای جهان هنر

این پدیده‌های هنری موجبات اعجاب مردم جهان را فراهم ساخت

هنرمندانی که در چهار سالگی رهبر ارکستر بودند و آهنگسازانی که در ۹۰ سالگی آثار بدیع بوجود می‌آوردند

این ارکستر ۱۲۶۰۰ نفری در نوروز برنامه اجرا کرد

بزرگترین طبل جهان دارای محیطی برابر ۷٫۶۴ متر است

نمایشنامه دائم الخمر بیش از ۹۴۷۷ مرتبه بر روی صحنه آمد

قدیمی‌ترین سینمای جهان در ۱۹۰۲ زیر چادری افتتاح شد

این خواننده هنرمند ۲۶۰۰ صفحه پر کرده است

بزرگترین تابلوجهان ۱۲۲ متر طول و ۱۵٫۵ ارتفاع و ۸ تن وزن دارد

این اثر ، گرانقیمت‌ترین تابلوی روی زمین است

بلندترین قطعه شعر جهان شامل ۸۰۰۰ بیت توسط این شاعر انگلیسی سروده شده است

چند روز دیگر جشن هنر شیراز آغاز میشود . عده زیادی از هنرمندان کشور های شوروی ، فرانسه ، ژاپن لهستان، پاکستان، هندوستان ونیز عده‌ای از هنرمندان ایرانی در این جشن هنر نمائی میکنند . در این جشنواره هنری آثار جالبی از موسیقی نقاشی عکاسی و بسیاری از رشته‌های هنری عرضه خواهد شد .

در دنیای هنر وهنرمندان نیز شگفتیهای بسیار وجود دارد . یکی از این شگفتی ها وجود هنرمندانی مانند آرتور روبنشتین است که هنوز بسن ده سالگی نرسیده شهرت عالمگیر پیدا کرد . رپورتاژ امروز را به شگفتی های جهان هنر اختصاص داده‌ایم .

*** کودکان و پیرها**

در دنیای هنر از همه شگفتی ها شگفت انگیز تر پیدا شدن نوابغی است که با نبوغ فراوان خود موجبات اعجاب جهانیان را برانگیخته‌اند . تعداد کودکانی که از سن چهار سالگی به بالا آثار بدیعی یعنی در موسیقی ، نقاشی ، و ادبیات عرضه کردند بسیار است . در دوران ما «مینو دروئه» فرانسوی که آکنون بسن ۹۱ سال عمر کرد و در سن ۸۹ سالگی هنوز آهنگ میساخت .

*** پرکارترین آهنگسازان**

پر کارترین آهنگسازان جهان فیلیپ دومونته (۱۶۰۳ ـ ۱۵۲۱) بوده است که در دوران زندگی خود ۱۰۰۰ قطعه شاعرانه و ۶۰۰ اپرا، اپرت ، کنسرتو، سونات آثار گوناگون دیگری تصنیف نمود .

از میان آهنگسازان دوره کلاسیك موزاد را میتوان پر کار تراز دیگران دانست وی بیش از ۶۰۰ اپرا اپرت، کنسرتو، سونات سرناد و غیره ساخته است .

*** ارکستر ۱۲۶۰۰ نفری**

بزرگترین هیئت ارکستری که تاکنون گرد هم آمده‌اند ، دسته کنگره ملی نوازندگان دبیرستانی

بین کروزبی

شیپور در نروژ بوده است . این گروه دراوت ۱۹۵۸ در «ترونجهم» نروژ کنسرتی دادند . تعداد ـ نوازندگان این هیئت ۱۲۶۰۰ نفر

جوانی رسیده هرسن یازده‌سالگی شهرت جهانی یافت وی سراینده اشعار زیبا ، سازنده آهنگهای دلنشین نوازنده چیره دست گیتار خواننده خوش صدای تصنیفهای جذاب است و همه این هنر هارا یکجا دارد .

آهنگسازان نابغه‌ای بوده‌اند که در سن شش سالگی ارکستر بزرگی را رهبری نمودند . از سوی دیگر آهنگسازانی مانند «ژان سیبلیوس» را میشناسیم که

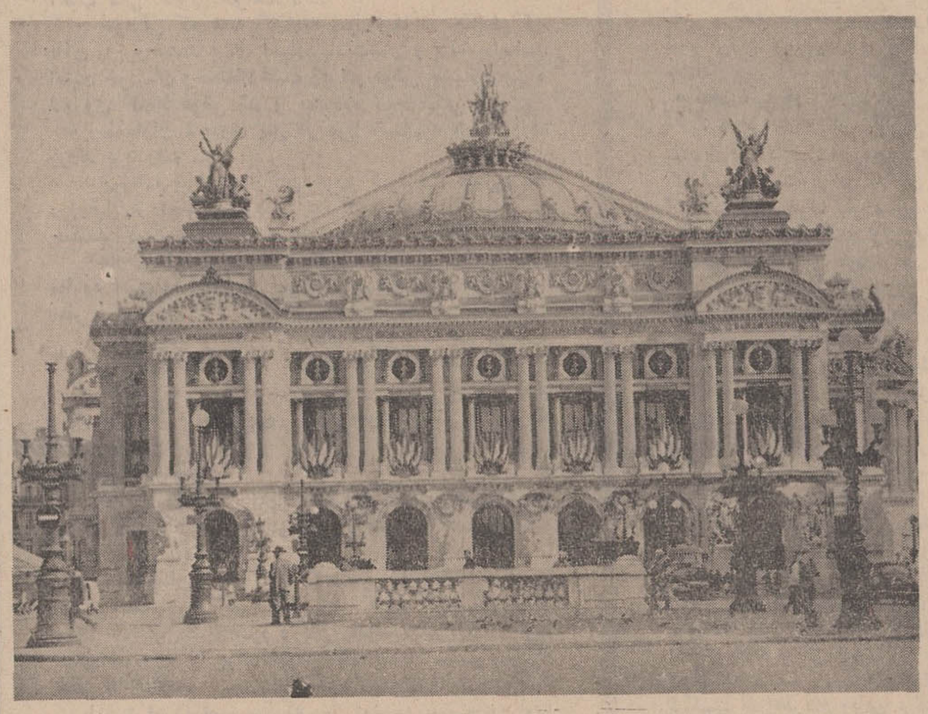

ساختمان اپرای پاریس، بزرگترین اپرای جهان از لحاظ تکنیك

است که در سال ۱۷۲۰ در فلورانس ساخته شده و در حال حاضر در موزه کراوس فلورانس نگهداری میشود .

*** نت موسیقی ۲۷۰۰ سال قبل**

قدیمی ترین نت موسیقی که به صورت علائم خاص نمایش داده شده سرود مذهبی سومری است که بر الواحی از خاك رس ، حك گردیده و ۸۰۰ سال قبل از میلاد مسیح بوجود آمده است . و تا کنون هیچگونه تفسیر مقنعی از آن بدست داده نشده است .

تاریخ موسیقی را به هزاره سوم قبل از میلاد منسوب کرده‌اند : در آنروزگاران معابد چینی غرق در آوازهای مذهبی بود که . آهنك مشخصی داشت و میدانیم که هارپ ها و فلوت‌های مصر قدیم در چهار هزار سال قبل از میلاد بوجود آمده است .

*** طولانی‌ترین سمفونی**

طولانی ترین سمفونی ها را گوستاو مالر موسیقیدان اطریشی ساخته است . اجرای سمفونی شماره ۳ وی در رمینور یکساعت وچهل و پنجدقیقه طول می کشد .

*** بزرگترین و قدیمی‌ترین**

بزرگترین ابزار موسیقی که تا کنون ساخته شده است . ارك آتلانتیك سیتی نیوجرسی در ایالات متحده امریکا است که ۵۰۰٫۰۰۰ دلار میارزد بزرگترین طبل جهان در دانشکده تکزاس مضبوط است این طبل در الکادت ایالات متحده ساخته شده است . محیط آن ۷٫۶۴ متر است و بر روی چرخهائی سوار شده، تا بشود از آن استفاده کرد ـ بهرحال این غول پیکر ترین طبل است که تاکنون در تاریخ موسیقی ساخته شده است.

قدیمیترین پیانوئی که هنوز موجود است ، پیانو کریستوفوری

● اپرا

قدیمی ترین اپرای حقیقی اپرای دافنه اثر اوتاو رینوچینی است که «یاکوپوپری» آنرا تنظیم کرد .

طولانی ترین اپراپار سیفال اثر معروف ریشاردواگنر است که اجرای آن ۴٫۴۰ ساعت طول می کشد طولانی تر از آن « مفیس تفلس» اثرآریگوبواتر موسیقیدان ایتالیائی است .

این اثر یکی از ۵۳ اپرائی است که در باره فاوست تصنیف شده و اجرای آن ۶٫۱۰ ساعت وقت لازم دارد .

● بزرگترین تئاترها و اپراها

بزرگترین تئاتر اپرای جهان، یعنی آنکه بیشتر از همه جامی گیرد ، اسکالای میلان در ایتالیا است که در سال ۱۷۷۸ ساخته شد و ۳۶۰۰ تماشاچی به آسانی میتوانند در آنجا بتماشای اپرا به پردازند بزرگترین اپرا از لحاظ تکنیك ساختمان اپرای پاریس است که ساختمان آن از سال ۱۸۶۲ تا ۱۸۷۳ طول کشید . این اپرا برزمینی بمساحت ۱٫۱۰ هکتار بنا شده است. عمق صحنه آن ۲۵٫۳۰ مترو عرض آن ۱۵٫۱۵ و ارتفاعش ۱۴٫۳۰ متر است . در این اپرا ۲۱۶۰ نفر تماشاچی میتوانند شرکت کنند.

قابل تذکر است که اسکالای میلان ایتالیا و بالشوی تئاتر مسکو بیش از سایر اپراهای جهان طبقه و بالکن دارند . تئاتر (رادیوسیتی موزیك‌هال) نیویورك گنجایش ۶۲۰۰ تماشاچی را دارد اما تئاتر بلانکیتادر شهرخاوان کوبا ۶۵۰۰ صندلی دارد .

بزرگترین تئاتر سرباز جهان در آرژانتین است که گنجایش ۴۰٫۰۰۰ نفر تماشاچی را دارد .

بقیه در صفحه ۱۱

آغاز سومین هفته نمایش
فقط درسینمادیانا

«پنجه آهنین» کولاك کرد !

آغاز هفته دوم نمایش در سینماهای

نادر ـ مراد ـ دنیا ـ فلور
رامسر ـ جهان ـ کارون ـ جی
شرق ـ ماندانا ـ دریا ـ مسعود

در این فیلم پلیسی دلهره آور صحنه هائی وجوددارد که تاکنون هیچکس جرئت تهیه آنرا بخود نداده بود و «بیك ایمانوردی» هنرمند محبوب و چالاك سینمای فارسی عملیات مجیرالعقولی درآن انجام میدهد که هیچ شرکت بیمه ایرانی و خارجی حاضر به بیمه جان او نگردید ....

ازامشب
درسینماهای
ازامشب

ریولی ـ پولیدور ـ کاپری

«کلودشابرول» کارگردان جوان سینما برای اولین بار استعداد شگرف خودرا درخلق یك اثر جنائی دلهره‌آور در معرض قضاوت شما میگذارد .

تنها کاشی استاندارد شده ایران
ایرانا

بعلت فوق‌العاده بودن فیلم

تونی کرتیس
روسانا اسکیافینو
خدا حافظ خوشگله
لیونل جفریز ژاژاگابور
و نانسی کوان
پاناویژن ـ رنگی

سینما پلازا

نیز اقدام بنمایش این فیلم نموده است
سانسها ۱۱٫۳۰ صبح ـ ۳٫۳۰ ـ ۵٫۳۰ ـ ۷٫۳۰ ـ ۹٫۴۵
بعد از ظهر . آ ـ آ ـ ۳۲۹۰۲

فردین ـ آذر شیوا
در فیلم سلطان قلبها
محصول استودیو میثاقیه

بزودی
درامی انسانی و بی‌پرده از رویداد های عصر ما
متروگلدوین‌مایر تقدیم میکند

از : اگسپرس (چاپ پاریس)

ترجمه : علی بهارلو

شوروی و چکسلواکی : کوششهائی که برباد رفت!

در حوادث چکسلواکی موبمو از قواعد استالینیسم پیروی شده بود

اشغال نظامی چکسلواکی هرقدرهم که‌از جنبه‌های مختلف نفرت‌انگیز باشد بازهم در مقایسه باجنگ هیدرژنی «اسلحه‌مطلق» واقعه مهمی بشمار نمی‌رود . بی‌گمان چکسلواکی‌ها قبل از هرملت دیگر باین‌واقعیت‌اذعان‌دارند. ولی آیا کسی میتواند ثابت کند که باتن‌دردادن به« بنایت بوهم» ازیك فاجعه جهانی جلوگیری شده‌است؟

آیا با این اقدام نخستین گام درراه این فاجعه‌بزرك برداشته نشده‌است ؟

● **اشتباه**

اگر رهبران شوروی در مورد مداخله نظامی‌درچکسلواکی دوچار اشتباه عظیمی شدند از کجا معلوم درباره تصمیمات دیگری که به‌ازبین‌رفتن اساسنامه اتمی در جهان منجر خواهد شد مرتکب چنین اشتباهی نشوند. باین‌ترتیب‌ممکن است اساسنامه اتمی که از بیست‌سال قبل در جهان‌برقرار شده است فردا مثل قرارداد «براتیسلاوا» بی‌اعتبار شود.

اگر اوضاع بدقت مورد بررسی قرار گیرد ، علل اضطراب و نگرانی شدیدی که‌اکنون در بین مسئولین امور در سراسر جهان بوجود آمده است روشن خواهد شد .

امریکائیها که زرادخانه اتمی آنها در سراسرجهان گسترده شده است و زمامداران نظامی و غیرنظامی آن کشور ناچارند هرگونه حوادث واحتمالات راپیش‌بینی‌کنند از ماه ژوئیه گذشته بهیچوجه تصور نمی‌کردند که چکسلواکی مستقیما مورد حمله قرار گیرد . ولی درآغاز ماه اوت چارلز بوهلن کارشناس مسائل شوروی وقوع حوادث فوق‌العاده وخیمی را پیش‌بینی میکرد .

* **تکرار نشد**

بوهلن معتقد بود که برخورد دسته‌های مخالف‌درپراك شوروی را مجبور خواهد کرد دراین‌نبردهای‌داخلی‌مداخله کند ولی خوشبختانه حوادث سال ۱۹۵۶ بوداپست‌درپراك تکرار نشد وپس از انتشار اعلامیه‌های«سیرنا»و«براتیسلاوا» دیگر کسی فکر نمی‌کرد که شوروی بمداخله‌مسلحانه در چکسلواکی متوسل شود .

باین ترتیب وقتی که سفیرشوروی در شب پنجشنبه حوادث چکسلواکی رابوزارت امورخارجه ایالات متحده اطلاع داد امریکا احساس کرد که کاملا غافلگیر شده است .

* **فراموش نمی‌کنند**

دربین کشورهای دارنده سلاح اتمی رسم براین‌است که هرگز چنین وقایع رافراموش نمی‌کنند و هرگز هم درباره طرف گذشت روا نمی‌دارند . ازاین جهت ممکن است روش واشنگتن نیز نسبت بمسکو کاملا عوض‌شود.

شورویهاودست‌کم آنهائی که تصمیم بمداخله‌مسلحانه در چکسلواکی گرفته‌اند اساس این اقدام خودرا روی اطلاعات وگزارشهای نادرست قرارداده‌اند . ظاهرا آنها تصور میکردند که لااقل درمیان کمونیستهای چکسلواکی طرفدارانی پیدا کرده و بزودی یك‌اکیپ«ملی»راجایگزین اکیپ ملی کنونی خواهندکرد.

حوادثی که هفته گذشته شوروی‌ها در چکسلواکی باآن روبرو شدند برای آنهاوسیاست‌شان و بالاخره‌اساس امنیت خودشان وحشتناك است زیرادر عوض چند روزچهره شوروی کاملا عوض شد و بیك‌باره نتیجه‌مساعی وکوشش که زمامداران شوروی پس از مرگ استالین بعمل آورده بودند بربادرفت .

روزنامه «پراودا» ارگان حزب کمونیست شوروی‌یك روز قبل از تجاوز نیروهای پنج کشورسوسیالیستی به چکسلواکی نوشت :

«ازنظر ایده‌ئولوژیك هرگونه همزیستی‌مسالمت‌آمیز مطرود است و بهیچوجه نمی‌توان مسئله صلح طبقاتی را مطرح کرد» .

دوروز پس از تجاوز نیروهای شوروی به چکسلواکی روزنامه پراودا بیك اقدام بیسابقه در تاریخ تاسیس خود دست‌زد باین‌معنی که صفحات خودرا به‌تشریح و توجیه «ایده‌ئولوژیکی» اقدام پنج کشور سوسیالیستی در پراك اختصاص داد .

* **استالینیسم**

دلائل روزنامه «پراودا» علیه «دوبچك» و کمونیستهای چکسلواکی کاملا براساس اصول وقواعد «استالینیسم» صرف متکی بود :

«بادشمنان طبقه کارگر (عناصر تجدیدنظرطلب‌دست راستی نمیتوان سازش کرد باید کاری کرد که آن‌ها دیگر نتوانند منشاء ضرر وزیانی باشند . نمی‌توان برتری «مدل شوروی» را برای ایجاد یك جامعه سوسیالیستی‌به خطر انداخت) .

باین ترتیب باتصمیمی که روز دوشنبه بیست‌ودوم اوت رهبران کرملین اتخاذ کردند فاجعه بزرگی آغاز میشود، زیرا اگرهم اوضاع واحوالی که در آن ، تصمیم بمداخله مسلحانه در چکسلواکی گرفته شده اسرارآمیز باشد یك‌چیز مسلم است و آن اینکه‌بنام طرفداری ازیکپارچگی کمونیستها و همان تعصبات گذشته این ضربت برپیکر چکسلواکی وارد شده‌است .

باین‌ترتیب میتوان گفت که رهبران شوروی اکنون ازیك سیاست «نئواستالینیسم» پیروی می‌کنند و نخستین ضربت خودرا در چکسلواکی وارد کرده‌اند و بدنبال آن بسیاری از نقشه‌هائی که برای آینده جهان کشیده شده بودیکی پس‌از دیگری نقش‌برآب خواهدشد .

برای نخستین‌بار پس ازبیست‌وچهارسال دوقسمت آلمان در جستجوی یك‌نوع «سازش» بودند ولی‌بدنبال حوادث اخیر برنامه ملاقات بین وزیران‌دوآلمان غربی و شرقی لغو گردید و بهیچوجه انتظار نمی‌رود در آینده نزدیك ملاقاتی بین آنها صورت گیرد .

* **نخستین‌بار**

برای نخستین‌بار ازسال ۱۹۴۷ به‌بعد مرکز بزرك سندیکائی انگلیس «تی.یو.تی» که یك سازمان کاملاضد کمونیستی است از نمایندگان سندیکاهای شوروی‌ورئیس آنها« شلپین دعوت کرده بود که در کنگره آینده این سندیکا شرکت کنند ولی بلافاصله پس از حوادث چکسلواکی دعوت خودرا پس گرفت .

برای نخستین‌بار پس‌از آغاز کنفرانس دائمی ژنو درباره مسئله خلع‌سلاح ، سه‌روز قبل‌از تجاوزبچکسلواکی امریکائیها وشوروی‌ها دستور جلسه‌مشترکی‌برای کنفرانس پیشنهادکرده بودند ولی اینك کنفرانس ژنو نیز براثر فاجعه پراك دوچار وضع متزلزلی گردیده است .

برای نخستین‌بار سناتور مانسفیلد رئیس کمیته‌نیرومند امور خارجی مجلس سنای آمریکا که اخیرا از سفر اروپا بازگشته است پیشنهاد کرده بود که‌از تعداد نیروهای آمریکا دراروپا بتدریج کاسته شود ولی روز پنجشنبه‌اعلام کردکه این مسئله دیگر مطرح نیست .

درهمان روز آمارگیری موسسه گالوپ درامریکا نشان دادکه براثر مداخله نظامی شوروی درچکسلواکی شانس موفقیت ریچارد نیکسون در انتخابات آینده‌بیش‌از بیش افزایش یافته است آماری که از طرف این موسسه انتشار یافته حاکی است که نامزد حزب جمهوریخواه در انتخابات آینده رقیب دموکرات خودهوبرت همفری را شکست خواهد داد وباین ترتیب امید صلح در ویت‌نام‌نیز مبدل به‌یاس خواهد شد .

از : ساندی‌تایمز

ترجمه : مهدی قاضی

بزرگترین بحران مسلکی در جهان کمونیسم!

از این پس فلسفه مارکسیسم ـ لنینیسم بیشتر در چهره های تروتسکی و چه‌گوارا متجلی است تاشوروی

روزنامه پراودا ارگان‌رسمی حزب کمونیست شوروی‌دچار یکنوع ابهام گردیده است. زیرا انتقادات مخالفی که‌از جانب رفقای خارجی و مطیع قبلی روانه مسکو گردید ، این روزنامه رابرآن داشته تابطور آشکار بزرگترین بحران مسلکی دنیای‌کمونیزم رابررسی کند . «درك‌موقعیت ناجوریکه توسط بعضی از رهبران احزاب کمونیست‌که دچار حالت عدم اطمینان در مورد مسئله چکسلواکی گردیده‌اند بسیار مشکل‌شده است . شاید هم این دسته‌از رهبران تحت تاثیر تبلیغات سوء امپریالیستها ، از مسیر اصلی خود خارج شده قادر بدرك این موقعیت نمیباشند». حمله شوروی به چکسلواکی بیشتر در دنیای کمونیزم‌اثر خواهد گذاشت تا خودکشور شوروی. قبول‌کمونیزم بعنوان یك‌ایدئولوژی بین‌المللی‌سبب گردیده تا احساسات میهن پرستی پایمال شود . شایدهم بطور کلی یك‌چنین احساسی ازبین‌برود .

* **ایدآلیستها**

دومین نتیجه‌ای که میشود از حمله روسهابه‌چکسلواکی گرفت اینست که از صبح چهارشنبه گذشته آندسته‌از ایده‌آلیستهای رومانتیك که بدنبال یك عقیده نومیگشتند ممکنست ازاین پس بدنبال هرج‌ومرج رفته ، فلسفه مارکسیست ـ لنیست را در وجود تروتسکی ، چه‌گواراو حتی پکن جستجو کنند.این دسته از کمونیستها دیگر حاضر نیستند مسکورابعنوان یك کمونیست واقعی قبول کنند .

یك کمونیست صاحب‌نظر انگلیسی اظهار میداشت«از این پس دنیا میتواندازبحران ایمان‌در دنیای کمونیزم گفتگو کند ، زیرا دولت شوروی مرتکب همان عملی شد که رومیها درباره مسیحیان انجام دادند .

● **فرمول بحران**

شاید فرمول بحران کنونی از کشور آلبانی استالینیست سرچشمه گرفته باشد ، زیرا حزب کمونیست آلبانی به پیروی از راهی که پکن‌دنبال میکند ، هم دوبچك آزادی‌خواه وهم مسکو تجدیدنظر طلب را محکوم میکند .

قبل از حمله روسها به چکسلواکی ، روزنامه‌معروف آلبانی «زری‌آی‌پاپولیت» طی مقاله مفصلی نوشت :

دسته‌هائی که بقدرت‌میرسند ویابقدرت خواهند رسید مهره‌هائی دردست شوروی تجدیدنظرطلب و یاآمریکای امپریالیست خواهند بود یك مافیای بین‌المللی بادستی گشاده‌در چکسلواکی‌به‌تاخت وتاز مشغول خواهدشد. »

از موقعی که دولت‌شوروی به‌چکسلواکی حمله کردتنها حزب کمونیست آلبانی مردم چکسلواکی را به مقاومت مسلحانه تشویق میکند بدون اینکه از دوبچك تعریفی‌بعمل آورده باشدواین همان کاری است‌که از ابتدا پکن دنبال کرده‌است .

* **ویتنام شمالی‌چه‌گفت**

ویتنام شمالی باتوجه‌به کمك های نظامی قابل توجه‌ایکه از جانب روس‌ها و آلمان شرقی برای او میرسد خط مشی‌دیگری برای‌خودانتخاب کرده‌است ، زیرارادیوهانوی در اظهارنظری که در این مورد بعمل آورد، عمل‌شوروی رایك جواب ارزنده به تقاضای عوامل مسئول چکسلواکی قلمداد کرد . بدون اینکه این حق رابرای آمریکا در مورد سایگون قائل شود .

از : لوموند (چاپ پاریس)

ترجمه: مختار خبازی

تجاوز به‌چکسلواکی بضرر ویتنام‌شمالی بود!

آیا دوره بمب افکنها وراکت ها و موشکها فرارسیده است ؟

حمله عمومی جبهه ملی آزادیبخش و افراد ویت‌نام شمالی دوباره آغاز شده است . پس از دوماه آرامش نسبی، یك هفته تمام حملات مهمی به‌نیروهای‌امریکا ودولت ویت‌نام جنوبی صورت گرفت . در هفته گذشته ، یك رشته حملات در ایالات «تی‌نین» و «بین‌لونك» نزدیك مرزهای کامبوج به نیروهای امریکائی وارد آمده و راکتهای ویت‌کونك بر سایگون فروریخت .

روز جمعه صبح ، نبرد در همه‌جاازدلتای مکونك گرفته تا دانانك در اوج شدت خود بود . ویت‌کونگها باارسال نیروهای خود به‌چندصدمتری پایگاه عظیم امریکا از خطوط حفاظتی گذشته و بیکی از بزرگترین پایگاههای فرماندهی عالی آمریکا نزدیك‌شدند . تاریخ‌نشان خواهد داد که دراین آرامش نسبی ، چه‌فرصت گرانبهائی ازدست رفت : هرچند که‌صلح سریعی دراین مدت بدست نمی‌آمد ولی حداقل کاهش نسبی در بحران ویت‌نام میتوانست بوجود آید .

* **مفهوم سیاسی**

نمایندگان ویت‌نام شمالی در پاریس بطور غیرمستقیم اظهار داشتند که این آرامش نسبی ، مفهوم سیاسی داشت ولی ازتائید این مطلب بطورصریح‌درمذاکرات اباداشتند .

واشنگتن عدم رضایت خودرا از این عمل وژست مبهم ابراز داشت وهمچنان اصرار کرد که طرف مقابل ژست قانع‌کننده‌تری در مقابل قطع محدودبمباران ویت‌نام شمالی از خود نشان دهد . اگر جانسون از این فرصت استفاده میکرد وبمباران هوائی را قطع میکرد ، این حمله جدید صورت نمیگرفت ؟

در طول مدت این آرامش در جبهه‌های جنك ویت‌نام جبهه ملی آزادیبخش قوای خودراتقویت کرد و وسائل جنگی خودرا افزایش داد . افراد ویت کونك‌باستراحت دست‌زدند و نقشه‌های جدیدی طرح‌ریزی شد ... افراد امریکائی وقوای دولتی‌نیز باستثنای چند جنك جزئی ، حملات هوائی را شدت دادند و خطوط دفاعی‌خود رادر اطراف سایگون ، هوئه و پایگاههای بزرك تحکیم بخشیدند زیرا آنها تصمیم گرفته‌اند ، بهرقیمتی که باشد ، ازاین نقاط دفاع نمایند و آنهارا برای خود حفظ کنند .

● **سرسختی**

جنك زمانی دوباره آغاز میگردد که‌در پاریس مذاکرات به‌بن‌بست کامل‌رسیده است و نمایندگان ویت‌نام شمالی در سرسختی خود چون سماجت جانسون مصر هستند . جانسون به‌ظاهر خود را شکست خورده نمیداند . حملات جدید در ویت‌نام شمالی ، چون حملات عید تت بمنظور تقویت روحیه طرفداران صلح در واشنگتن وتاثیربخشیدن بافکار عمومی امریکاست اما اخبار مربوط‌بچکسلواکی حوادث ویت‌نام راتحت‌شعاع خود قرار داده است . مداخله‌شوروی‌درچکسلواکی فقط بضرر ویت‌نام شمالی است .

هانوی ، باصحه‌گذاشتن باشغال یك کشور کوچك سوسیالیستی ، از طرف شوروی ، که‌چون ویت‌نام ، میخواهد با حفظ رژیم سوسیالیستی ، دولت وکشور مستقلی باشد ، دیگر نمیتواند از لحاظ اشغال خاك ویت‌نام از طرف امریکا ،به این کشور تهمت وارد کند و آنرا به جهانیان بقبولاند . ایالات متحده امریکا بعداز وقایع «سن‌دومینیك» و سال‌هاجنك درویت‌نام نمیتواند سرمشقی برای مسکو باشد . این اقدام اظهارات ویت‌نام‌شمالی راکه‌بارها در مورد آزادی ملل بیان‌شده است مورد شك و تردید قرار میدهد .

* **دو بزرك**

وانگهی روشن‌است که‌اشغال‌چکسلواکی حتی اگر اساس توافق «دوبزرك» را در باره سرنوشت «کوچکترها» متزلزل‌نکند در ایالات متحده امریکا دلایل تازه‌ای‌را دراختیار طرفداران اقدام‌خشن در مقابله «باکمونیسم بین‌المللی»خواهد گذاشت : اگر مسکو خودرا مدافع ویت‌نام بداند، در جواب چکسلواکی رابرخ او خواهد کشید .

باید اقرار کرد که زمان مذاکرات سیاسی سپری شده است اینك دوره هواپیمای ب‌ـ۵۲ وراکت و موشك‌است.

ا ین‌عکس که‌از طرف ارتش‌یمن‌جنوبی منتشر شده عده‌ای ازیاغیان‌راکه در شهر ساعد ، مرکزمنطقه «دالاغی» واقع در ایالت چهارم آن کشور اسیر شده‌اندنشان میدهد . ایالت چهارم همان منطقه‌ای است که اخیرا شاهد جنك های‌خونین‌بین شورشیان مخالف دولت و نیروهای دولتی یمن جنوبی بوده‌است.

تماشای خاموش

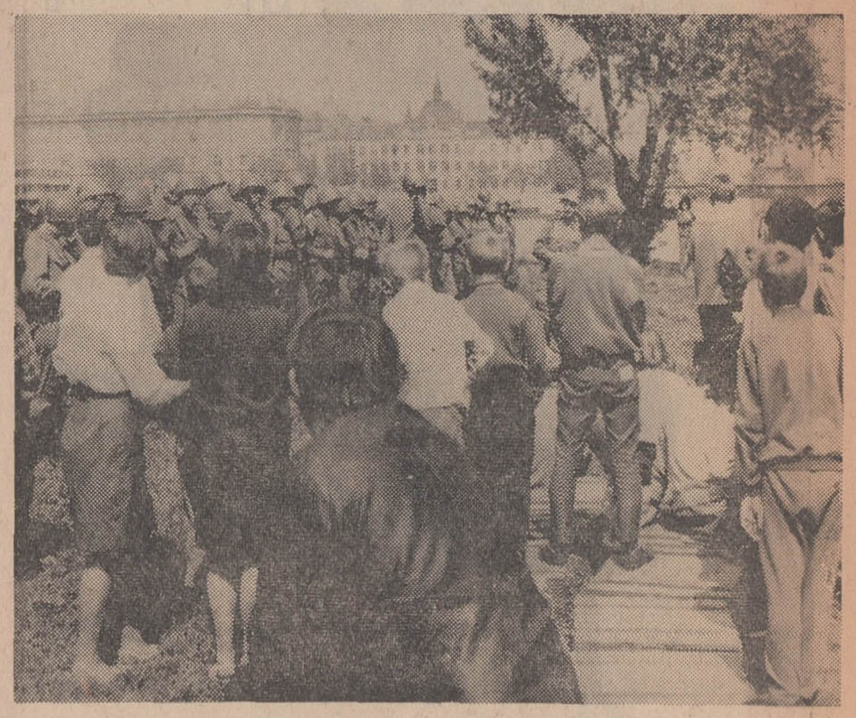

براتیسلاوا ـ دختران‌و پسران یکی‌از شهرستان های سرحدی چك ـ اسلواکی ، خاموش و بی هیجان‌سربازان شوروی را که مبادرت به اشغال برق آسای سرزمین‌آنها کرده‌اند تماشا می کنند.این‌عکس روز بیست و یکم اوت ، نخستین‌روز اشغال مسلحانه چکسلواکی از ناحیه‌ای که بااتریش هم‌مرز می‌باشد برداشته‌شده است .

از : لوموند (چاپ پاریس)

روسها در انزوای اخلاقی فرومیروند

● **اتحاد شوروی بیش از هر موقع دیگر به وفاداری احزاب کمونیست نیازمند است**

جنبش جهانی کارگران در سال ۱۹۵۶ مداخله شوروی را در مجارستان مورد تائید قرارداد . چین علنا از این عمل تمجید کرد . مارشال تیتو در گفتن این مطلب تردیدی بخود راه نداد که اگر «اشتباهی» ویاعمل زشتی‌نیزصورت‌گرفته باشد ، مداخله «بهتراز اغتشاش ، جنك داخلی ، ضدانقلاب وجنك جهانی است» حزب کمونیست فرانسه ، بقیمت ازدست دادن چند تن از افرادروشنفکرعضوحزب ونیز حزب کمونیست ایتالیا این اقدام‌را مورد تائید قرار دادند .

تنها کسی که دیرتر از همه این عمل راتائید کرد گومولکا بود . انتخاب گومولکا ، چند روز قبل از واقعه مجارستان ، باعث شد که روسها عملی راکه در چکسلواکی مرتکب شدند ، در لهستان انجام ندهند .

امروزه ، همین آقای گومولکا، متاسفانه در مداخله دسته‌جمعی پنج کشور عضو پیمان ورشو ، که‌خودرا مجاز دانسته‌اند درباره روشی که ملت چکسلواکی‌برای انتخاب راه خود اتخاذ کرده است‌قضاوت نمایند ، شرکت کرده است .

● **باشدت تمام**

این مداخله علیرغم اظهارات متعددی است که در مورد عدم مداخله در امور کشورهای مختلف ویا احزاب کمونیست هرروز ابراز میشود .

این‌بار ، یوگسلاوی ورومانی باشدت هرچه تمامتر ، و مخصوصا رومانی که باجسارت بیشتر ، در زمانی که در مرز های این کشور ، تمرکزنیروهای‌شوروی مشاهده میشود ، مخالفت خودرا با این عمل تجاوزکارانه ابراز داشتند .

چین‌توده‌ای ، اززبان چوئن‌لای، این‌عمل‌را جنایت‌وحشتناك‌خواند وطبیعی‌است که‌آنرا نشانه‌جدیدی از توافق روس و آمریکا دانست و عمل شوروی را شبیه تجاوز هیتلر خواند . آلبانی ، البته درمحکومیت این عمل ، از دیگران عقب نماند . حزب کمونیست ایتالیا ،خشم خودرا نشان‌داد. حزب کمونیست فرانسه ، که تاکنون وفاداری خودرا باتحاد شوروی همیشه حفظ کرده است ، این عمل‌را مورد نکوهش قرار داد .

* **نگرانی**

اتحاد شوروی ، بدون شك به‌پشتیبانی مغولستان و اکثر احزاب کمونیست آمریکای لاتین ، وکشورهای عربی که نگران نزدیکی احتمالی چکسلواکی به اسرائیل هستند ، وگره شمالی چشم دوخته است .

واکنش دوکشور کوبا وویت‌نام شمالی که خود برای بقاء استقلال خویش در حال مبارزه هستند ،اهمیت‌فراوانی‌دارد. ملل این دوکشور بهتر از هرملت‌دیگری نیروی احساسات ملی راکه برعلیه متجاوزین ابراز میشود ، درك می‌کنند.

ویت‌نام شمالی اقدامی را مورد تائید قرار میدهد که نمیداند چقدر زمان‌صلح رادراین کشور بعقب میاندازد .

اما اظهارات فیدل‌کاسترو که «حامیان» جدید چکسلواکی را مورد پشتیبانی‌قرار داد ، آدمی را از هرنوع«ایده‌آل»سیاسی بیزار و ناامید میکند . وقاحت سخنان فیدل‌کاسترو باعث خشم وغضب آدمی میشود . چون او این عمل را تجاوزمیداند: ودر عین حال آنرا تائید می کند !

* **جنبش جهانی**

جنبش جهانی کارگری تاکنون تاباین حد تجزیه نشده بود وبسختی می‌توان پیش‌بینی کرد چه نتایجی‌شوروی‌هادرنظر دارند از کنفرانس ایدئولوژیکی معروف که قرار است در پائیز در مسکوتشکیل شود ، بدست آورند . کنفرانسی که روسها برای تشکیل آن چه‌زحماتی را متحمل شده‌اند .

بدون شك ، بااشکال زیاد خواهند توانست از این آشفتگی که در اثر عمل تجاوزکارانه آنها بوجود آمده است ، بیرون بیایند .

روسها به‌آسانی قادر نخواهند بود از انزوای دست‌کم اخلاقی بیرون آیند .این انزوا ، بدون شك ، بزرگترین انزوای این کشور پس از جنك فنلانددرسی‌سال پیش است .

MOSQUITO COILS
حلقه معطر مونتایگر
نابود کننده حشرات شب
MOON TIGER
TRADE MARK
MOON TIGER
MANUFACTURED BY
NAIGAI JOCHUKIKU CO. LTD
Tokyo Osaka Japan

یك تذكر مهم

حلقه‌های دودی مارکهای مختلف که برای اصطبل و حیوانات است بشما عوض مون‌تایگر اصلی ندهند.

در صورت مشاهده هم فروشندگان و هم‌پخش‌کنندگان آنها مورد تعقیب قانونی قرار خواهد گرفت.

فقط مون‌تایگر دارای اجازنامه ازوزارت محترم بهداری است
آ ـ ۳۲۸۶۰

تنها کاشی استاندارد شدهٔ ایران
ایرانا

آخرین تحقیق دانشمندان درباره جهت یابی پرندگان

پرندگان را هدایت میکند

حوزه مغناطیسی زمین

عبور از پنج قاره

در جهت یابی پرندگان دید اهمیت فراوانی دارد

چگونه و بچه وسیله‌ای پرندگان جهت یابی می کنند و آن‌هم با چه دقتی ؟

تحقیقاتی که اخیرا در این‌باره انجام شده است نشان میدهد دو عامل اساسی دراین جهت یابی موثر می‌باشد : ستارگان و حوزه مغناطیسی .

در جهت یابی پرندگان دید اهمیت فراوانی دارد .طبق تجربیات « کرامر » خورشید راهنمای مهاجرت های روزانه پرندگان‌است: مثلا سار ها وقتی که هوا روشن و صاف است در جهت صحیح و مورد نظر حرکت می کنند درحالی که در مواقع ابری ، برعکس ، بطور نامنظم جهت یابی می کنند. موقع حرکت پرحیوان افقی قرار میگیرد زیرا این کار باعث‌تسهیل جهت یابی است .

* باد

وقتی که آسمان پوشیده ،از ابر است ، نشانه‌های دیگری ،جز خورشید ، مورد استفاده پرندگان قرار میگیرد نظیر : جهت باد ، سواحل ، شط ها ، دریاچه ها ، پرندگان قادر هستند زاویه‌پرواز خود را نسبت به‌خورشید تصحیح نمایند . در واقع ، اگر پرنده‌ای سحرگاه بپرواز درآید با تنظیم زاویه پرواز خود نسبت بخورشید، بعلت حرکت خورشید درروز ، پرنده مجبور است‌این‌زاویه‌حرکت راتغییر دهد تابتواند جهت‌صحیح را از دست ندهد . چگونه باین مطلب پی برده‌اند : آزمایش زیر این مطلب را ثابت می کند :«ساعت درونی » سارها را، باروشن کردن محیط لانه سار ها بانور لامپ های قوی ، قبل از طلوع آفتاب ، ازنظم طبیعی خود خارج می‌سازند . این پرندگان وقتی که رها می‌شوند زاویه حرکت خود را ۹۰ درجه جهت عادی تنظیم می کنند . همین نتیجه در مورد کبوتران نیزبدست آمد .

در شب ، ستارگان وسائل‌جهت یابی پرندگان می باشد.

* نقش سن

تحقیقات دیگر نشان میدهد که سن نیز ممکن است در جهت‌یابی پرندگان موثر باشد . اثر وراثت رانیز با آزمایشهای کمی قدیمی ثابت شده است .

نقش ستارگان در جهت یابی پرندگان نیز مورد بررسی است این نوع جهت یابی نزد خرچنك ، عنکبوتها و خصوصا نزدمورچگان و زنبور ها دیده شده است . مورچگان نیز دارای این توانائی هستند که چون پرندگان ، جهت یابی خود را باحرکت خورشیدوفق دهند .

کارل فون‌فریش باتحقیقات‌خود نشان داده‌است که‌مورچگان‌قادرند نور منعکس خورشید را از پشت ابر ها ببینند و عوامل دیگر نیز در جهت یابی مورچگان برای رسیدن بلانه دخالت‌دارندازقبیل : اصوات ،بو .

* تاثیر حوزه مغناطیسی

علاوه بر ستارگان ، دومین عامل موثر در جهت یابی‌پرندگان حوزه مغناطیسی است .

یکی از استادان دانشگاه فرانکفورت باتجربیات خود نشان داده است که حساسیت بعضی‌از انواع پرندگان در مقابل حوزه مغناطیسی جالب است .ملاحظه شد که سهره‌هائی که درقفس‌قرار دارند در پائیز و در موقعی که هیچگونه ستاره‌ای درآسمان‌دیده نمیشد علاقه‌ای برای پرواز بسمت جنوب‌غربی نشان میدهند وقتی که این پرندگان را در قفس های فولادی قرار دادند دیگر نتوانستند جهت خودرا بیابند . علت این‌بود که جدار فولادی تخفیف در اثر نیروی جاذبه مغناطیسی میدهد.البته این نتیجه گیری باتجربیات و آزمایش هائی دیگر ثابت شد .

در فرانکفورت ، سهره ها را مدتی در اطاقك فولادی نگهداشته عرض مدتی تقریبا طولانی ، پرندگان دوباره همان جهت سابق را در پیش گرفتند . ولی وقتی‌که محققین حوزه مغناطیسی را بطور مصنوعی عوض کردند . پرندگان هم جهت خود را عوض کردند.

آیا تمام انواع پرندگان دارای این کیفیت و توانائی هستند ؟

شوماکوف ، یکی از استادان دانشگاه لنین‌گراد در سال ۱۹۶۷ سی‌و شش نوع پرنده را مورد مطالعه قرار داد .

طبق گفته این دانشمند فقط ستارگان عامل مهم در جهت‌یابی پرندگان می‌باشند .

حساسیت در مقابل حوزه مغناطیسی در سایر گروه ها نظیر حشرات دیده شده است . مثلا بعضی از حشرات افریقائی وقتی در اروپا مورد بررسی قرار گرفتند دیده شد که موقع استراحت همیشه بسمت جنوب غربی قرارمی گیرند . و اگر جعبه را ۹۰ درجه تغییر جهت بدهند بعداز چندساعت دوباره این حشرات وضعیت خودرا بدست میاورند .

همین خصیصه در نزد سوسك های طلائی نیز دیده شده است .

این حشرات رابعد از این که در جهات مختلف تکان های‌نامنظم میدهند ، دوباره همان وضعیت و جهت استراحت خود را بروی محور شمال ، غرب، ویا جنوب ، شرق بخود میگیرند .

واضح است که تمام این مسائل بطور کامل روشن نشده است و ممکن است عوامل دیگری نیز در جهت یابی پرندگان موثر باشد. عواملی که‌هنوز شناخته نشده است نظیر جاذبه لانه و محل تولیدمثل، جنس مخالف ، ویا گروه‌اجتماعی .

مطبوعات جهان

عکس استثنائی از عمل پیوند قلب

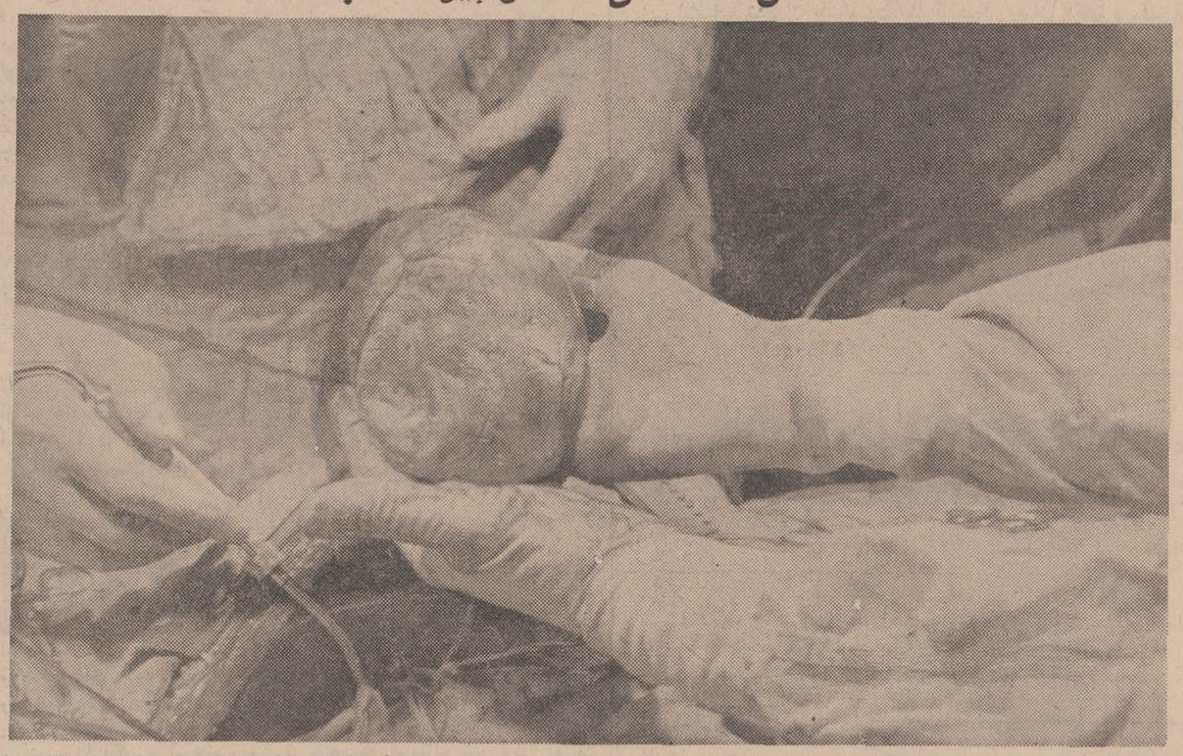

عکسی است استثنائی از جریان‌دومین عمل پیوند قلب آمریکائی‌درهوستون‌ـ‌استثنائی باین دلیل که برای نخستین باردرتاریخ‌پیوند قلب عکس درست در لحظاتی گرفته‌شده که پزشکان قلب را ازسینه دهنده در اورده و میخواهند آنرا در سینه گیرنده قرار دهند .

لایف

درجهان پزشکی

* زنان خود را عقیم میکنند

«انجمن پزشکی سلطنتی» انگلیس اعلام داشت که همه‌ساله در این کشور دویست هزار زن پس از آنکه نخستین کودك خود را بدنیا آوردند خویشتن را عقیم می کنند .»

۶۷ درصد این عده بعلل خانوادگی باین کارمبادرت میکنند .

طبق آمار «انجمن پزشکی سلطنتی» بریتانیا در دو سال اخیر دو هزار نفر مرد در انگلیس نیز خود را عقیم کرده‌اند .

* کنگره بین‌المللی بیماری های قلب

یك کنگره مهم بین‌المللی از کارشناسان برجسته بیماری های قلبی در ژوهانسبورك گشایش یافته است .

در این کنگره‌علاوه برپروفسور «کریستیان‌بارنارد» گروهی از پزشکان انگلیسی ، فرانسوی ، آلمانی و اسرائیلی شرکت دارند و هدف کنفرانس تبادل‌نظر درباره جراحی قلب باتوجه به آخرین تحولات و اکتشافات در زمینه پیوند قلب است .

پروفسور بارنارد ضمن نطقی که در نخستین جلسه این کنگره ایراد کرد گفت بنظر وی با پیوند اعضاء میتوان بعضی از انواع بیماری سرطان را معالجه کرد .

* پیاده‌روی برای امراض قلب

معمولا هر پزشکی پس از معالجه بیمارانی که برای نخستین بار دچار حمله قلبی میشوند توصیه میکند : «حالا دیگر باید کاملا استراحت کنید و کمتر راه بروید .»

اما دکتر «رابرت کمپ» کارشناس بیماری های قلب در بیمارستان «والتون» لیورپل هنگامی که‌میخواهد بیماران خود را مرخص کند به آنها میگوید «اگر می خواهید دیگر دچار حمله قلبی نشوید پیاده‌روی کنید» او بیماران خود را وادار میکند روزی که از بیمارستان خارج میشوند یکصد متر پیاده‌روی کنند .

این‌پیاده‌روی هر روز بیشتر میشود بطوری که‌پس‌از سه ماه بیمار میتواند هر صبح از هفت تا هشت کیلومتر راه‌به‌پیماید ، وضع‌مزاجی‌اش کاملا بحال عادی بازمی گردد .

دکتر رابرت معتقد است که اگر بیمار قلبی در پیاده‌روی افراط نکند بزودی‌زندگی عادی‌خود رابازمی‌یابد ومدعی است که تاکنون هیچیك از بیماران وی که از این دستور پیروی کرده‌اند برای دومین بار دچار ناراحتی و حمله قلبی نشده‌اند .

* عینك مخصوص برای «دالتونیست‌ها»

بیماران مبتلا به «دالتونیسم» از این پس خواهند توانست رنك های سبز و قرمز را ازهم تشخیص بدهند .

یك مهندس ۴۶ ساله اهل «تورن» که دو سال‌قبل گواهی‌نامه رانندگی او بعلت ابتلاء به «دالتونیسم» پس گرفته شده بود عینك مخصوصی اختراع کرده است که میتواند رنك های سرخ و سبز را ازهم تمیز بدهد وباین ترتیب توانسته است باردیگر گواهی‌نامه رانندگی‌بگیرد.

● بانك خون برای سگها

نخستین بانك خون برای سك ها در جهان بتازگی در پاریس آغاز بکار کرده است .

بانك خون سك ها تاکنون جان عده زیادی ازیاران باوفای انسان ها را از مرك نجات داده است .

با اینکه سك ها از لحاظ خون به چهل گروه مختلف تقسیم شده‌اند ولی تاکنون درمورد انتقال خون به بدن سك های بیمار هیچگونه اشکالی بوجود نیامده است .

انتقال خون در سك ها برخلاف انسان از راه‌شریان انجام می شود و این کار مستلزم یك عمل جراحی است که ۲۰ دقیقه طول می کشد . سك های «دهنده» بطور کلی ازمیان سك های ولگرد انتخاب شده و ازلحاظ سلامت کامل و گروه خون بدقت طبقه‌بندی شده‌اند .

مطبوعات جهان

مراجعت مهاجرین پس از بمباران اتمی !

ساکنین جزیره مرجانی‌بی‌کی نی که‌بیست ودوسال تمام در انتظارباز بازگشت‌بزادگاه خودبسر میبردند سرانجام به آرزوی خود رسیدند زیرا کمیسیون انرژی اتمی‌امریکا اعلام داشت که خطر تشعشعات‌اتمی دراین جزیره از بین رفته ومانعی برای بازگشت آنها وجود ندارد این جزیره ۲۲ سال قبل‌در اثنای یك آزمایش اتمی بایك بمب‌اتمی نیرومند بمباران گردید .

در جریان این آزمایش که درماه ژوئیه ۱۹۴۶ صورت گرفت هفتاد کشتی مختلف از جمله ناوهواپیما بر«ساراتوگا» نابودگردید .

قبل از آزمایش دولت آمریکا ساکنین جزیره را که عده آنها از ۱۵۰ نفر تجاوز نمی کرد بیك جزیره دیگر انتقال داد .

عادت نکرده‌اند

امروز شماره آنها به سیصد نفر رسیده و با گذشت ۲۲ سال هنوز آنها بزندگی در خارج از جزیره خود عادت نکرده‌اند و تاکنون‌بار هادرخواست کرده بودند که‌به‌آنها اجازه‌بازگشت به بی‌کی‌نی داده شود .

کمیسیون انرژی‌اتمی آمریکااعلام داشته که خطر تشعشعات اتمی کاملا از بین رفته معذلك بایدیك باردیگر کلیه لوازم فلزی مورد آزمایش قرار گیرد و خرچنك‌های دریائی که‌ممکن‌است‌به استرونتیوم ۹۰ آلوده شده باشند . از بین برده شوند .

در بمباران بی‌کی‌نی بسیاری از درختان جزیره مخصوصادرختان نارگیل از بین رفته در حالی‌که نارگیل غذای اصلی بومیان این جنگل را تشکیل میدهد ازاین‌جهت از هم اکنون درختکاری در جزیره بی‌کی‌نی آغاز شده است .

فیگارو

قابل توجه مقاطعه‌کاران

بیل‌های مکانیکی با دستگاه های مختلف برای فروش‌و اجاره موجود و چکش های شم‌کوبی‌با اکیپ مجهز بتمام وسائل لازم آماده بکار میباشد علاقمندان بتلفن ۹۴۱۲۰ مراجعه فرمایند .

امشب فردین ـ آذرشیوا
درفیلم سلطان قلبها
محصول استودیو میثاقیه

روزهای یکشنبه
حرکت ساعت
۱۰/۵۰ شب
بانکوک
هنگ کنگ
توکیو

AIR-INDIA
با همکاری بی.او.ا.سی وکانتاس
برای اطلاعات بیشتر به آژانس مسافرتی خود یا نماینده ایرایندیا
آجنتا ـ تهران ـ خیابان حافظ ـ شمارهٔ ۳۷ ـ تلفنهای ۴۱۴۵۲ ـ ۴۳۲۰۸ ـ ۶۹۸۱۰ مراجعه فرمائید
A6

نوشته : دکتر باقر کاشانی

دانشکده پزشکی :

تحمیل دانشجو و هجوم بیمار!

کادر آموزشی نتوانسته خود را همگام ترقیات روز بنماید

رهبری آموزشی دانشگاه‌ها، باید بجوانان واگذار شود

اگر چه منشور انقلاب آموزشی باکثر مشکلات موجود توجه کرده وراه حلهای نسبتا مناسبی پیشنهاد کرده است ولی بنظر اینجانب که تحصیلات ابتدائی و عالی را دررشته پزشکی در این کشور و تحصیلات تخصصی را در امریکا بپایان رسانیده واز نزدیك ناظر اختلافات دو سیستم آموزشی بوده‌ام طرح‌های مذکور بسادگی و باین زودیها که در خورشان انقلاب باشد بثمر نخواهد رسید چون برای تحقیق یافتن کاوشها و تجسسات علمی و شرائط و لوازم عدیده و زمینه کاملا مساعد مورد نیاز بوده و ضعف و نقصان هریك از این عوامل باعث وقفه ورکودجریان خواهد گشت اینك اختصارا بشرح دلائل و پیشنهادات‌خودباتمرکز بیشتردررشته پزشکی میپردازم .

*** زیربنای تحقیق**

۱ـ توسعه تحصیلات ابتدائی و متوسطه که در منشور انقلاب آموزشی هم‌به‌آن توجه شده بمنزله زیربنای تحقیقات علمی و ازشرائط اصلی برای موفقیت احتمالی هرنوع کاوش علمی میباشدو در حال‌حاضر تحصیلات ابتدائی در کشور مابا اشکالاتی از قبیل کمبود معلم ورزیده ، ازدحام کلاسها بادوبرابر ظرفیت وازهمه‌مهمتر نداشتن‌وسائل تدریس ،تفریح و مخصوصاوسائل آزمایشگاهی مواجه است و دانش آموزی که تحصیلات ابتدائی را بپایان میرساند مقدار قابل ملاحظه از انرژی خود را از دست داده و نتیجه دوازده سالی که باینترتیب گذرانده جز محفوظات بسیار ناقص وسرسری چیزی نمی‌باشد آخر چطور میشود انتظار دیگری داشت مگر میشود دهها و صدها واکنش‌های شیمیائی را بدون حتی یکبار دیدن آن بخاطر سپرد در حالیکه در کشورهای توسعه یافته تدریس این علم با تجارب شخصی دانش‌آموز توام‌میباشد. البته‌دستگاههای آموزشی مسئول این نقیصه بوده واصلاح این مشکل مسلما مستلزم مخارج قابل ملاحظه و عمل میباشد و مادام که چنین مشکل مرتفع نگردیده انتظار بهبود تحصیلات دانشگاهی بیهوده است.

*** تحصیلات دانشگاهی**

۲ـ مشکل دیگری که پس از تحصیلات ابتدائی چشم‌گیرمیباشد تحصیلات دانشگاهی است که‌از ابتدا تا انتها قابل ملامت میباشد. اولا که هزاران دانشجو بدون در نظر گرفتن استعداد شخصی که آنهم میبایست در درجات پائین‌تر انجام میگرفته بدانشگاه روی‌آورده وهرکدام اضطرارا در چند کنکور شرکت کرده و چه بسا دانشجو در رشته که‌از همه بی‌علاقه تر است موفق میشود و یا حتی بصیرت کافی از رشته مورد علاقه خود ندارد و چنین دانشجویانی گذشته ازنداشتن زمینه علمی که قبلا بدان اشاره گردیداستعداد فکری‌وروحی‌مناسب هم برای رشته انتخابی خود ندارند.

ثانیا دانشگاه‌ها هم‌مواجه باهمان اشکالات دبیرستانی یعنی‌پذیرش تعداد دانشجوی بیشتر از ظرفیت، کمی بودجه ووسائل تحقیق میباشد وجودبعضی ازاین موانع کشورهای پیشرفته‌تر از ما را نیز دچار رکود تحسسات علمی کرده است . مثلا در سالهای اخیر عده‌ای‌ازدانشمندان کشورهای پیشرفته چون انگلستان وسایر کشورهای اروپای‌غربی‌صرفا بخاطر آمادگی وسائل وبودجه کافی برای تحقیق بامریکاروان شده‌موید این مسئله و مبین عمق معمائی میباشد که مابا آن‌دست بگریبانیم.

*** دانشکده پزشکی**

بالاخره موضوعیکه بیش ازهر چیز مورد توجه اینجانب میباشد وضع‌دانشکده‌پزشکی‌وبیمارستانهای وابسته به‌آن میباشد که دچاردو دسته از مشکلات میباشد . یکی مسئله تحمیل دانشجوی بیش از ظرفیت باین کانون آموزشی‌وهجوم بیماران به بیمارستانهای وابسته به آن بطور نامتناسب با ظرفیت آن میباشد که بدون شك باعث‌ضعف‌و ناتوانی این دستگاه گردیده واصولا نباید که وضع تمام حوائج درمانی را از بیمارستانهای دانشگاهی‌انتظار داشت و آنرا بصورت دارالمعجزه درآورد.

مشکل دیگر متوجه کادر آموزشی این دستگاه میباشد که اکثرا نتوانسته‌اند خودرا باداش وترقیات نوین پزشکی همگام کرده وطبعا موجب عقب افتادگی مراکز آموزش پزشکی مذکور شده‌اند .وباوجود چنین فاصله عمیقی که در مقایسه دستگاه آموزشی پزشکی کشورما وکشورهای راقیه‌بوجود آمده‌واضح است که انتظار تحقیق و تجسس‌در چنین شرائطی نامعقول -فواهدبود. بنظر اینجانب **ابتداء باید باصلاح کادر آموزشی پرداخت باسرعت کافی و بدون اغماض و گذشت کسانی را که شایستگی پست‌های تدریس را نداشته منفصل کرده‌و از جوانان شایسته و عالم بجای‌آنها استفاده کرد.**

*** سرنوشت‌لایحه تمام وقت**

البته طرق مختلفی برای تمیز استاد متناسب موجود است که ساده‌ترین‌آن توجه‌بمیزان تحقیقات واحیانا آزمایش کلیه داوطلبین با حضور هیئت‌های ممتحن خارجی میباشد والا اگر ما اصلاح و بهبود وضع آموزشی تشکیلات پزشکی را از مسئولین فعلی آن بخواهیم امکان هرگونه بهبودو یادگرگونی وضع نامطلوب فعلی حذف عادت‌و انتظار خواهدبودواحتمالا بسرنوشت مشابه لایحه تمام وقت مبتلا میشود که از سالها قبل مورد توجه وبحث محافل آموزشی دانشکده پزشکی قرار گرفت و پس از کشمکش‌های طولانی عاقبت‌الامربه نامطلوب‌ترین وجهی به تصویب رسید بدینترتیب آندسته از آقایان که جز تدریس در دانشگاه نمیتوانستند در خارج فعالیتی داشته باشند از آن باصمیم قلب استفاده کرده و حقوق‌ومزایای خودرا چند برابر کردندولی آنعده دیگر از پزشکان که قسمت اعظم درآمدشان در خارج تامین میشد وپست استادی دانشگاه را تنها بصورت یدك میکشیدند با توسل بهرنوع کارشکنی معاذیر مختلف طفره رفته و تا امروز هم تمام‌وقت نشده‌اند.

در حالیکه مثلا در امریکا پزشکان نوعا دو گروه مختلف‌را تشکیل‌داده دسته که تنها بفعالیت پزشکی‌آزاد پرداخته و از جهت علمی ریزه‌خوار دسته دیگر میباشند که تشکیلات آموزشی را رهبری کرده و اکثر وقت خودرا در بیمارستانها ، کتابخانه‌ها و کنفرانسهای علمی گذرانده وباصطلاح‌تمام‌وقت‌میباشند این عده مجاز نیستند که فعالیت خارج از محیط بیمارستان داشته باشندودر بیمارستان‌هم بطورمحدود مثلا بامعالجه تعداد معدودی بیمار در ماه آنهم برای تعلیم دانشجویان موافقت شده است . در نتیجه وقتی در آنجا باچنین استادانی مواجه میشویم می‌بینیم که در رشته‌خود به آخرین تتبعات‌پزشکی آشنابوده وهمچنین خودآنها یا افتخاراتی‌چند را در کشف مجهولات پزشکی خود اختصاص داده‌ویادر رشته‌مخصوصی از تجسسات پزشکی‌ازپیش قراولان میباشند. ولی بمحض‌اینکه هرکدام از این اساتید بمقتضای سن ویا شرایط دیگر نخواهند به‌تعقیب کار علمی خود مبادرت کنند ومثلا بفعالیت آزاد بپردازندبیدرنگ پست آموزش را برای فرد تازه نفس‌تری خالی مینمایند واما در کشور ماهم آقایان مایل‌هستندهم‌استاد دانشکده پزشکی باشند وهم باتمام نیروبه معالجه بیماران خصوصی اشتغال ورزند واین خود طبعا مغایر با موفقیت علمی یك استاد میباشد.

اگر چه ادامه این رویه در طی سالهای گذشته که کشورمادچار مضیقه از جهت تعداد پزشکان متخصص و عالم بود قابل اغماض بنظر میرسید ولی در حال حاضر که سرپزشکان جوان و ایرانی‌با انرژی فراوان و دانش‌سرشار و منطبق بادنیای پیشرفته بایران سرازیر شده‌وآماده‌رهبری‌تشکیلات آموزشی با توقع و امیال مادی کمتر میباشند. باید اقلا آن‌عده از گروه سالخورده‌تر که نتوانسته‌اند دانش خود را هم سطح با دنیای پیشرفته نگهداشته و یا تنها باادامه کار علمی حاضر نیستند جای‌خود را بیدرنگ بگروه ثانی بدهند.

وسرانجام هنگامیکه افراد عالم وآراسته به ترقیات نوین پزشکی وفارغ از زدوبندهای دیگر برهبری کادرآموزشی‌برگزیده‌شوندمیتوان با استفاده از سایرتسهیلات ارتباطی مدرن قرن بیستم از جمله تسریع مسافرت‌های تحقیقی،ازدیادانتشارات علمی و گسترش سریع آنهافاصله علمی موجود را با صرف بودجه کمتر و سرعت بیشتر پر نمود و زمینه تحقیقات پزشکی را در این کشور استوار ساخت .

عقیدهٔ آزاد

بهانه گیر

*** ضعیفه ؟!**

طبق خبر مندرج در صفحه ۲۶ شماره ۱۲۶۶۹ روزنامه اطلاعات ، خانم بیست و سه ساله‌ای که سه بطری شراب، سه بطری ودکا ویك بطری کنیاك را یکجا خورده بود مجبور شد به بیمارستان مسمومین مراجعه کند .مراتب برای اطلاع کسانیکه هنوز عقیده دارند زن «ضعیفه»است مجددا یادآوری میشود !

*** آفت بی‌ادب !**

وزیر کشاورزی گفت :
ـحمله آفت کرم‌غوزه به مزارع پنبه غیر منتظره بود . اصلا این آفتهای گیاهی‌خیلی بی‌ادب هستند !آندفعه هم کرم خاردار بخبر آمد . کرم سرخو آفت غربالی هم وقتی داشتند میامدندهیچ‌خبر نمیدادند واین یکی کرم غوزه هم از آنها بی‌ادب‌تر ، «غیرمنتظره» وارد شده است.چه بی‌نزاکت!

*** منویات دولت !**

شرکت واحد اعلام کرد که به‌پیروی از منویات دولت ،از گران کردن نرخ اتوبوس خودداری کرده والبته‌به‌پیروی از منویات‌اولیاء شرکت ،برای تامین درآمد بیشتر ،به‌کوتاه کردن مسیر ها اقدام نموده است .

چه‌علی خواجه ، چه‌خواجه علی !

*** ساده لوح !**

آدم‌ساده‌لوح وخوش‌باوری یکی از روزنامه های صبح تهران شکایت کرده است که کارخانه‌شیرپاستوریزه‌تهران، پس آب خود را به‌کارخانجات دست دوم میفروشد تا از آن پنیر و کره درست کنند ! سادگی تاچه اندازه؟ برادر اگر پس آب کارخانه یك در هزار هم چربی داشت‌خودشان نمیگذاشتند حرام بشود .آن وقت درجائی که در اصل محصول خبری از چربی‌نیست خیال میکنی پس‌آب کارخانه تا این‌حد چرب وپربرکت است؟

ناله‌های مردم

مهمانی برق !

بملانصرالدین گفتند : چرا زنت اینهمه میهمانی میرود؟ جواب داد پس چرا سری بمنزل نمی‌زند !، برق ناحیه‌ای فرح‌آباد ژاله بقول معروف بیخ‌گوش ساکنین آن قرار گرفته ، ولی متاسفانه روزی چند ساعت‌بایدبعلت همسایگی در خاموشی بسر بریم.

شمارا قسم بهرچه معتقدید، باین برق‌چی‌های محله ماسفارش ماهمسایگان‌را بکنید که بمنزل ماهم سری بزنند ، اینهمه اینطرف و آنطرف بمهمانی نروند !

جلیل علومی

تبریکات

تیمسار سرتیپ خلیل صیادیان
ترفیع تیمسار معظم راصمیمانه تبریك عرض مینمائیم
رضائیه ـ حسن زاده وبانو
آ_۳۲۶۶۴

تیمسار سرتیپ خلیل صیادیان
ترفیع تیمسار محبوب را صمیمانه تبریك عرض مینمائیم .
رضائیه ، آصف ، منفرد
آ_۳۲۶۶۶

انتصاب شایسته
انتصاب شایسته شخصیت عالم پزشکی جناب آقای پروفسور پویان رابریاست دانشگاه ملی صمیمانه شادباش عرض نموده‌و توفیق و تعالی معظم‌له‌را که همواره در مقام استادی برای ارشاد و تعلیم ما مجاهدت میفرمایند ازخداوند بزرك مسئلت مینمایم.
بابل_کیومرث پیربازاری دانشجوی سال دوم مقدماتی دانشکده پزشکی دانشگاه ملی ایران
آ_۳۲۶۵۶

جناب آقای پرفسور رضا
بانهایت مسرت انتصاب جنابعالی رابریاست دانشگاه تهران تبریك عرض میکنم .
حسن شادنوش
آ_۱۶۹۰۱

استاد ارجمند جنا ب‌آقای دکتر منوچهر تسلیمی
انتصاب آن استاد دانشمند رابریاست دانشگاه تبریز تبریك عرض نموده موفقیت روز افزون انجناب را در راه خدمت باین مرزو بوم از ایزد متعال آرزومندم .
قزوین ـ عصار زاده
آ_۳۲۶۹۲

انتصاب شایسته جناب آقای دکتر داود کاظمی را بریاست دانشگاه جندی شاپور صمیمانه تبریك عرض مینمائیم.
اهواز ، کارکنان بیمارستان جندی‌شاپور
آ_۳۲۶۸۸

جناب آقای دکتر داود کاظمی ریاست محترم دانشگاه جندی شاپور
بانهایت مسرت انتصاب جنابعالی را بمقام ریاست‌دانشگاه جندی شاپورتبریك عرض نموده وموفقیت آن استاد ارجمند را از خداوند متعال خواهانم .
اهواز_رئیس آموزشگاه عالی پرستاری ـ فروغ عاملی
آ_۳۲۶۹۰

جناب آقای دکتر داود کاظمی که ازخانواده های اصیل و خوشنام میباشد و مدارج علمی رابه نیت خدمت بشاهنشاه‌آریامهر و کشور ایران طی نموده شخصیتی است که میتواند در اجرای انقلاب آموزشی اقدامات شایسته‌ای بعمل آورد . ضمن عرض تبریك صمیمانه از انتصاب معظم‌له بریاست دانشگاه جندی‌شاپور موفقیت این استاد ارجمند را مسئلت داریم .
اهواز ـ از طرف کارمندان و کارکنان اداره کل امور مالی دانشگاه جندی شاپور ـ محمود شهپر
آ_۳۲۶۹۸

جناب آقای دکتر کاظمی ریاست محترم دانشگاه جندی‌شاپور
باقلبی مملو از محبت وودادو سرشار از مسرت انتصاب آن استاد و سرورارجمند راکه همواره کمك‌و راهنما و پشتیبان ما بوده‌اند بمقام ریاست دانشگاه جندی‌شاپور صمیمانه تبریك عرض مینمائیم واز خداوند توفیق جنابعالی را در راه پیشرفت و بثمر رساندن انقلاب آموزشی در سایه راهنمائی های پدر تاجدار شاهنشاه آریامهر از خداوند خواهانیم .
از طرف کلیه سرپرستان ، پرستاران ، بهیاران‌بیمارستان جندی شاپور ، رونی بیك اوشانا .
آ_۳۲۷۰۰

جناب آقای پرفسور انوشیروان پویان
برگزیدن آن جناب را که از نوابغ عصر حاضر بشمارید بریاست دانشگاه ملی شادباش عرض مینماید .
صدری یزدی آ_۱۶۹۹۱

تیمسار سرتیپ صیادیان
پزشکان و کارکنان اداره کل بهداری استان‌آذربایجان غربی ارتقاء درجه آن تیمسار معظم را تبریك عرض مینمایند.
آ_۳۲۷۹۰

تیمسار سرتیپ صیادیان
بدینوسیله ارتقاء درجه جنابعالی را تبریك عرض مینمائیم.
رضائیه ـ از طرف افسران راهنمائی ورانندگی‌سروان شریف‌فر
آ_۳۲۷۹۲

استاد معظم جناب آقای دکتر داود کاظمی
انتصاب بجا و شایسته آنجناب‌رابریاست دانشگاه جندی‌شاپور صمیمانه تبریك عرض مینمائیم و موفقیت روز افزون استاد معظم را در راه خدمت بشاهنشاه آریامهر و فرهنك کشورو تحقق انقلاب آموزشی خواستاریم .
آموزش و پرورش تاکستان ـناصر حاجی‌زاده‌ـ احمد رحمانی ـمنصور رحمانی آ_۳۲۷۶۴

جناب آقای دکتر داود کاظمی ریاست محترم دانشگاه جندی‌شاپور
استادان و دانشیاران و کلیه پزشکان بیمارستان جندی شاپور انتخاب و انتصاب شایسته آنجناب را بمقام ریاست دانشگاه‌جندی شاپور صمیمانه تبریك عرض نموده موفقیت آن استاد و همکار ارجمند را از خداوند خواهانیم.
اهواز ـدکتردانا حائری ـ دکتر اسدیان ـدکتر پرورنده‌ـ دکتر بیدل ـ دکتر عاملی ـدکتر النجائی ـدکتر کشفی ـدکتر معینی ـ دکتر معتمد ـ دکتر صدریه ـدکتر افتخار ـدکترسمندر‌ـ دکتر مرتاض ـخانم دکتر گیلك‌ـدکتر علوی‌ـدکتر شرف‌آبادی‌ـ دکتر مهندس‌پور ـدکتر گوهرخای ـدکتر رئیس دانائی‌ـ دکتر رسولی ـدکتر عرب زاده ـدکتر شریفی ـدکتر اوحدی ـ دکتر باستانی دکتر درکی ـدکتر خوشنویس ـدکتر کیوان ـ دکتر محمدی ـ دکتر حمزه‌پور‌ـدکترقربود ـدکترصفوی ـدکترسلیمانی
آ_۳۲۶۹۶

جناب آقای دکتر داود کاظمی را بمقام ریاست دانشگاه جندی شاپور تبریك عرض نموده همه روزه‌در ساعت‌اداری‌بادارمناقصه‌و قراردادهای‌این‌شرکت‌مراجعه‌وبا‌پرداخت مبلغ دویست‌ریال‌برك‌شرایط ومشخصات آگهی مربوطه را دریافت و پیشنهادات خود را تاپایان ساعت اداری روز ۲۰ر۶ر۴۷ بصندوق پیشنهادات‌این‌شرکت تسلیم نمائید.

پیشنهادات رسیده در ساعت ده روز ۲۱ر۶ر۴۷ باز و حضور پیشنهاد دهندگان در کمیسیون‌مناقصه آزادخواهدبود.م الف۵۵۸۶

شرکت برق منطقه‌ای تهران
۱ـ۲ـ۱ـ۳۲۹۳۸

آگهی مناقصه شماره ٤ر٤٧ خارجی

شرکت برق منطقه‌ای تهران آهن ناودانی مورد نیاز بشرح‌زیررا.

۱ـ ناودانی نمره ۶ ½ بمقدار سیصد تن متریك

۲ـ آهن ناودانی نمره ۸ بمقدار یکصد تن متریك

از طریق مناقصه خارجی بر اساس‌سی.اف.ای. یکی‌ازگمرکات ایران خریداری مینماید . داوطلبان شرکت‌درمناقصه‌و قرار دادهای شرکت در مناقصه می‌توانند همه روزه‌در ساعت‌اداری‌بادارمناقصه‌و قراردادهای‌این‌شرکت‌مراجعه‌وبا‌پرداخت مبلغ دویست‌ریال‌برك‌شرایط ومشخصات آگهی مربوطه را دریافت و پیشنهادات خود را تاپایان ساعت اداری روز ۲۰ر۶ر۴۷ بصندوق پیشنهادات‌این‌شرکت تسلیم نمائید.

پیشنهادات رسیده در ساعت ده روز ۲۱ر۶ر۴۷ باز و حضور پیشنهاد دهندگان در کمیسیون‌مناقصه آزادخواهدبود.م الف۵۵۸۶

شرکت برق منطقه‌ای تهران
۱ـ۲ـ۱ـ۳۲۹۳۸

آگهی بداوطلبان استخدامی

باطلاع کلیه داوطلبان استخدامی سازمان اوقاف میرساند که نتیجه امتحانات کتبی جلسه ۲۴ تیرماه ۴۷ از طرف سازمان امور اداری و استخدامی کشور اعلام گردیده است شرکت‌کنندگان میتوانند برای کسب نتیجه تاتاریخ چهاردهم شهریور ماه جاری بمحل دبستان منتظمی واقع در خیابان شاه چهار راه پهلوی اول کوچه سیمرغ مراجعه نمایند . قبول شدگان بطوریکه ضمن نامه جداگانه هم بنشانی آنها ابلاغ گردیده است باید در وقت‌مقرر برای انجام مصاحبه در محل فوق‌الذکر حاضر شوند . الف۵۵۷۸

آ_۳۲۹۳۴ **سازمان اوقاف**

آگهی اداره کل منابع طبیعی ناحیه یك

اداره کل منابع طبیعی ناحیه‌یك باستناد نظر جنگلدار مربوطه و از نظر اجرای قسمت اول ماده ۵۶ قانون حفاظت وبهره‌برداری از جنگل ومرتع کشور مصوب سی‌ام مردادماه ۱۳۴۶ قطعات منابع ملی مشروحه زیر :

۱ـ محدوده اراضی‌چنبورك بنام محمد آباد پلاك ۱۸۷ ـ اصلی غار واقع درسمت غربی جاده تهران‌بقم بحدود ومشخصات زیر: شمال به توقوزآباد پلاك۵۸ حدفاصل ازدهنه قنات مخروبه عبداله آباد پلاك ۱۷۹ نهر توقوز آباد پلاك ۵۸ بطول ۱۱۰۰ گز (مندرج در سند مالکیت) دوم چاه‌های قنات عبداله آباد بطول ۳۶۰ گزسوم نهرمحمدآبادپلاك۱۸۷ بطول۳۵۰ گزچهارم دره‌ایست بطول ۱۴۰ گز پنجم نهر توقوزآباد است بطول۶۱۰ گز که منتهی مشیود به میله اول حدغربی شرقا دوقسمت اول محدود است به عبداله‌آباد حدفاصل از دهانه قنات مخروبه عبداله‌آباد تامیله‌اول هرنیج کهنه عبداله آباد است بطول ۵۰۰ گزواز میله اول تا میله سوم و از آنجا تاسنك شماره ۲۸ جاده شوسه تهران بقم بطول ۱۰۷۰ گز و ۲۷۰ گز و ۱۵۳۰ گز دوم ازسنك مزبور تاقهوه‌خانه شاهزاده مشهدی بطول ۲۱۲۰ گز محدود است به جاده‌شوسه قم غربا محدود است باراضی توقوزآباد حد فاصل از انتهای حد شمالی (میله اول غربی)تامیله دودربالای‌تپه‌نصب‌شده خط‌مستقیمی است بطول ۶۲۰ گز جنوبا محدود است باراضی چنبرین و اغلان تپه پلاك ۵۷ و جلالیه ۵۵ و کمالیه ۵۶ و خط فاصل از میله دوم تا قهوه‌خانه شاهزاده مشهدی خط مستقیم است که ازوسط کویر عبور میکند بطول ۵۲۰۰ گز .

۲ـ محدوده بیجین پلاك ۳۴ اصلی فشاپویه بحدودو مشخصات پائین .

شمالا ـ اول بدامنه کوههای معروف بآراد ۳۲(اردکوه) دوم‌به چنبورك ـ ۱۷۸ .

شرقا : اول باراضی قریه دوتویه پلاك ۱۸۰ دوم‌بآرادپلاك۳۲.

جنوبا ـ بدامنه ماهور های بیجین (در ماوراء آن اراضی خانلق پلاك ۱۶ و کنارگرد پلاك ۳۳قلعه‌نو پلاك ۱۷۷ وحکیم آباد پلاك ۳۷ و مرتع قشلاق پلاك ۳۸ قراردارد) .

ـ غربا ـ باراضی جلالیه پلاك ۵۵ (اغلان‌تپه) پلاك ۵۷ وکمالیه پلاك ۵۶ راباستثنای مستثنیات قانونی جزء منابع ملی تشخیص و اعلام میدارد .

علیهذا بارعایت قسمت اخیر ماده فوق‌الذکر و برای‌جلوگیری از تضییع حقوق احتمالی صاحبان حق مراتب بدینوسیله باطلاع اشخاص ذی نفع و مالکین سابق میرسد تا چنانچه‌اعتراضی‌بنظر جنگلدار داشته‌باشند حداکثر تاسه ماه از تاریخ انتشار آگهی اعتراض خودرا به ضمیمه مدارك مثبته‌بااخذ رسید بدفتر اداره کل منابع طبیعی ناحیه‌یك واقع دربلوار الیزابت دوم (خیابان‌میکده) تسلیم نمایند تا برابر موازین قانونی مورد رسیدگی قرارگیرد بدیهی است باعتراضاتیکه‌پس از انقضای مهلت مقرر (سه ماه از تاریخ نشر آگهی)برسد ترتیب اثر داده نخواهد شد .م‌الف۵۵۸۴

آ_۳۲۹۳۲ **اداره کل منابع طبیعی ناحیه یك**

نادر نادرپور: نباید دیکتاتوری فکری بوجود آورد!

نادر نادرپور

دیروز طبق دعوت قبلی نادرنادر پور شاعرپر ارج معاصر درجلسه‌ای که گروهی از دوستداران شعر ایشان‌درآن حضور داشتندپیرامون مسائل شعر معاصر ایران سخن راند و به سئوالات حاضرین‌پاسخ داد.

* یکی از حاضرین پرسید آیا «موج‌نو»ی ایران میتواند شاخه تازه‌ای از شعر امروز ایران‌شناخته شود؟

*** زندگی‌کنیم وبگذاریم زندگی‌کنند**

* نادر پور: اگر عقیده‌شخصی مرا بخواهید خواهم گفت، کسانی راکه بنام شاعران موج‌نو رده‌بندی میکنند فاقد هرگونه همشکلی و وحدت فکری هستند. این گروه که این‌روزها آثارشان در مجلات هفتگی به چاپ میرسد غالبا افراد بیمایه‌ای هستند که از میراث فرهنگی گذشته بی خبر بوده و آگاهیهای آنان از آنچه که در لایه های زیرین فرهنگ معاصر میگذرد اندك است.

همین فقدان‌بصیرت و بینش‌همه جانبه شعر آنان را از نظرمحتوی کم‌مایه وازلحاظ فرم دچار اغتشاش کرده است. اما در اینجاباید نکته‌ای را تذکر بدهم که‌هیچوقت نباید جلوی استعدادهای‌تازه گرفته شود بعبارت دیگر نباید نوعی دیکتاتوری فکری بوجود بیاوریم‌و هرآنچه که‌برخلاف اندیشیده‌های ما و معیار های موجود،پدیدمی‌آید منکرشویم شك نیست که درابتدای کار شعرنو،شعرنیما نیز دچارهمین تعصب‌ها بود (خاصه‌از طرف کسانی که‌با معیارهای شهرکهن ،قضاوت میکردند). باآنکه نیما از سنت های ادبی و وزن و قافیه نبریده‌بود وپیوندی اصیل داشت‌اماامروزنسل نو، یعنی آنانکه سیمای تازه‌ای‌از اجتماع ما را نشان میدهند بامعیار های خود بمیدان آمده است نسلی که در نحوه اندیشیدن، تفریح کردن برخورد بازندگی به نحوه خاصی عمل میکند که‌بانحوه‌زندگی ما متفاوت است باید باین نسل فرصت و مجال مناسب داده‌شود اگر ما آنان را به چماق تکفیر ادبی بکوبیم بساکه دراین میانه استعداد های درخشان نیز نابود شود.

● ناقوس شعر اجتماعی

* یکی دیگر از حاضران گفت: گاه شاعر می‌باید جریانات مجرد ذهنی خود را دنبال کند و در پی کشف فضاها و درگیریهای تازه اندیشه و احساس خود باشد اما همیشه ناقوسی هشدار میدهد که هان! مسائل اجتماعی‌را چه‌میکنی؟ مخاطبانت را که غالبا مردمانی متوسطند.دراینجا تنها تناقضی‌پیش می‌آید، آیا شاعر می‌باید خودرا تا سطح دانش عوام پائین بیاورد یاراه خود را تا دنیای ناشناخته ذهن خود ادامه دهد؟

* ـ میدانید بین مسائل‌اجتماعی و کشف دنیاهای تازه ذهنی شاعر تضادی وجود ندارد. بدینصورت که شاعر بعنوان فرداندیشمند و حساسی، جریانات فکری‌ونوسانات جامعه خود را می‌بیند و از آن‌تاثیر می‌پذیردوضمنا یك دنیای‌خصوصی نیز برای خود دارد که درآن کشف وشهود ها و تجربیاتی شکل‌میگیرد یك شاعر خوب که تسلط‌بر کلام داشته باشد براحتی میتواند این‌دو جریان فکری رابا یکدیگر تلفیق کند و در شعر خود بدانهازندگی بخشد.

*** انحراف فکری**

* یکی گفت:امروز درمطبوعات ماآثاری‌چاپ میشودکه ارزش‌ادبی ندارد و جز انحراف فکری برای خوانندگان شعر ثمری به‌بارنمی‌آورد.

نادر پور: شك نیست که‌امروز مطبوعات، حتی روزنامه های کثیرالانتشار به هنرمدرن خلاصه شعر امروز توجه نشان میدهند اما گاهی شتابزدگی هدف را واژگونه مینمایاند.

این شتابزدگی نه تنها خاص مطبوعات ماست حتی در بیشتر فعالیت های هنری‌نیز بچشم‌میخورد انتقاد های هنری سست و بیمایه، مجموعه های شعری ناقص، آشوب و آشفتگی در کارهنر پدیدآورده است.

یکی از علل این کار، مکانسم مطبوعات و کمبود سوژه ومطالب مناسب است. اما اثر خوب‌بهرحال میماند و اثر بد بجز سیاه کردن کاغذ ضرری به کسی نمیزند. هرچند نمیتوان خوانندگان‌را ـ که سلیقه های متفاوت و گوناگونی دارند از آثاری که با ذهن و ذوق آنان نزدیکی دارد بازداشت اما بهرحال، اثر هنری خوب ضابطه‌ای بوجودمی‌آورد که‌بوسیله آن خوب و بد را میتوان تمیز داد و البته گذشت زمان به این‌داوری کمك خواهد کرد.

بعد بحث به شعر متعهد و شاعر مسئول کشید و تا آنجا که در حوصله مجلس بود دراین مقوله صحبت شد.

سپس‌به‌تقاضای حاضران، آقای نادرپور، شعر بلند «آسمان و ریسمان»وشعر «دورنما» راخواندند که با تحسین‌و استقبال روبروشد.

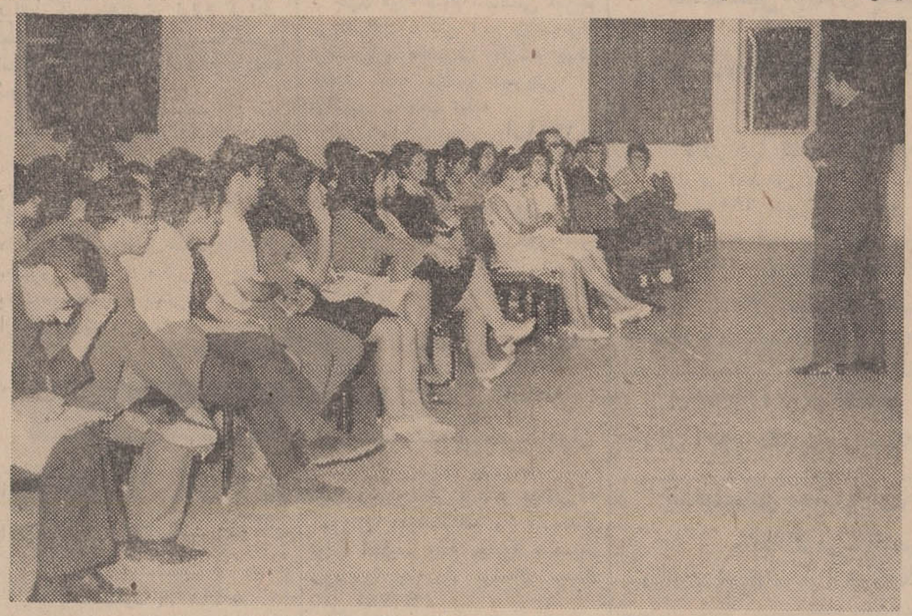

نادر پور بهنگام بحث با مردم پیرامون شعر امروز.

هنر امروز

«کاپ اطلاعات» برای بهترین عکاسان ایران

کاپ سرویس هنری اطلاعات برای‌بهترین‌عکاسان آماتوروحرفه‌ای به بهترین عکس رسیده تقدیم خواهد شد.

عکسهای برگزیده خود را شخصا یا بوسیله پست به‌سرویس هنری روزنامه اطلاعات‌ارسال‌دارید.

در این شماره عکس دیگری‌از عکسهای برگزیده جهان چاپ‌می گردد.

پس از اعلام مسابقه بزرگ‌سرویس هنری در زمینه عکاسی چند نفراز عکاسان هنرمند ایران عکسهائی برای ما ارسال داشتند که پس از رسیدگی در صورت حائز اهمیت بودن به چاپ آن مبادرت خواهیم کرد

«دو فرزند خدا»

یکی اسقف اعظم کانتربوری و دیگری بچه سیاهی دوساله. خداوندهردوراانسان ویکسان آفریده است.هر دو همدیگر را دوست دارند، از تبعیض بین آنها اثری‌نیست زیرا تبعیض بعد از خلقت‌و بدست مخلوق بوجود آمد.

این عکس برنده مسابقه بهترین عکس انگلستان‌و بوسیله «جیمز گری» عکاس انگلیسی گرفته شده است.

تشکیل کمیته‌مخالفین فیلم‌های خشن

۳۵۰ نفر از تهیه کنندگان، کارگردانان و هنرپیشگان هولیوود در کمیته‌ای بدور هم گرد آمده‌اند تاعلیه بهره‌برداری تجارتی از خشونت در فیلمهای سینمایی‌مبارزه کنند. این عده تصمیم گرفته‌انداز شرکت در هر فیلمی که حوادث‌آن بنحوی از انحاء در یك محیط خشونت جریان یابد، و مضمون داستان گرایش به تشویق‌و تحسین زدوخوردهای خونین، بیرحمی، قساوت، سادیسم وآدمکشی داشته باشد خودداری کنند.

به‌تاسی از این ۳۵۰ نفرسینمایی، اخیرا گروهی از تهیه کنندگان فیلمهای تلویزیونی آمریکا نیز در صدد برآمدند بابهره‌برداری‌تجارتی از خشونت‌وخونریزی مبارزه کنند. عده‌ای از آنها ادامه تهیه برخی فیلمهای تلویزیونی را که در سناریوهایشان قتل و کشتار مایه اصلی داستان بشمار میرود متوقف کرده‌اند.

*** هنرپیشگان وتحریم**

از اعضاء کمیته‌ای که ذکرش گذشت‌باید از هنرپیشگان‌ارزنده‌ای مانند مارلون‌براندو، جك‌لمون، ریچاردبون، شلی‌وینترز، کندیس برگن، و دیگران نام برد. ضمنا «لی‌ماروین»به‌گروه مخالفان‌خشونت در سینما پیوسته و بشوخی در این باره اظهار داشته است که‌دوستان وی ظاهرا قصد دارند او را از کارو زندگی بیاندازند. ماروین‌مخصوصا بخاطر ایفای نقش‌های باصطلاح خشن شهرت دارد.

شگفتیهای جهان‌هنر

بقیه از صفحه ۷

*** رکورد نمایش**

نمایشنامه «دائم الخمر» اثر و.اچ اسمیت که نخستین باربه عنوان یك اثر اخلاقی بوسیله کارگردان پی‌ـ تی‌ـ بارنوم در ۱۸۴۳ برصحنه آمد، رکورد نمایش دادر سراسر جهان‌شکسته است. زیرا این نمایشنامه که در آغاز هیچ سود تجارتی برای کارگردانش نداشت وقتی روز۶ ژوئیه ۱۹۳۳ دوباره از زیر غبار فراموشی بدر آمدودر تئاتر مارت لوس آنجلس بنمایش گذاشته شد لاینقطع تا روز ۶ سپتامبر ۱۹۵۳ برصحنه بود. از روز ۷ سپتامبر همانسال دائم‌الخمرتحت نام تازه و شکل جدید و موزیکال باز برصحنه آمد. روزده اکتبر ۱۹۵۹ معلوم شد که این پیس ۹۴۷۷ بار نمایش داده شده است.

*** سینماهای عجیب**

استرالیا وزلاند جدید بیشتراز سایر کشورهای جهان سینما دارند. اما بزرگترین کشورمولد فیلم در جهان ژاپن است که در سال بطور متوسط۴۹۲ فیلم‌تولید میکند.

بزرگترین سینما در هوای‌آزاد در برلن غربی است. این سالن ۲۲۰۰۰ صندلی دارد. سینمای گومون پالاس‌پاریس‌نیز که۵۲۰۰ صندلی دارد از سینماهای بسیار بزرك جهان بشمار میرود.

قدیمی ترین‌سینمای جهان «الکتریك تاتر» در لوس آنجلس کالیفرنیا است که روز دوم‌آوریل ۱۹۰۲ زیر چادری افتتاح گردید

*** خواننده پرکار**

«بین کروز بی» بیش از تمام هنرمندان جهان صفحه پر کرده است. تعداد صفحه های وی ۲۶۰۰ است این هنرمند در ژوئن ۱۹۶۰ یك صفحه پلاتین جایزه گرفت زیرا تعداد صفحات کروزبی که بفروش رسیده بود بر ۲۰۰٫۰۰۰٫۰۰۰ عدد بالغ‌شد.

الویس پریسلی نیز طی مدت کوتاهی صفحات متعدد پر کردو به مناسبت‌فروش‌یك میلیون‌صفحه در ژانویه ۱۹۶۱ وی۳۶ صفحه‌طلا جایزه گرفت.

*** بزرگترین تابلو**

بزرگترین تابلوی موجودجهان شاید «نبرد آتلانتا» باشد که‌طی سالهای ۱۸۸۶ و ۱۸۸۵ بوسیله سه تن از نقاشان آلمان‌یعنی‌لورلوز نتزهاینه بوجود آمد. پرده این تابلو ۱۲۱٫۹۰ متر طول و ۱۵٫۲۴ متر ارتفاع و ۸ تن وزن دارد. این تابلو در حال حاضر در گرانت پارك، آلاسکا کئورکی نهاده شده است.

بزرگترین تابلوی موزه لوور پاریس خوشگذرانی های کانادو ورونیز است که ۶٫۷۰ متر طول و ۹٫۷۵ متر ارتفاع دارد.

*** گرانقیمت‌ترین تابلوها**

غیر ممکن است، که‌گرانبها ترین تابلوهای‌جهان‌را بتوان‌تعیین نمود. زیرا با ارزش ترین آثار هنری‌را موزه‌های جهان خریداری نموده‌اند. بنابراین ارزش‌تابلوها را تنها بحدس و فرض میتوان تخمین زد بدینگونه ژوکوند(اثر لئونارد داوینچی (۱۵۱۹ـ ۱۴۵۲) که در حال حاضر در موزه لوور مضبوط است یکی از گرانقیمت ترین تابلوهای روی زمین است.

بیشترین مبلغی که برای‌خرید یك تابلوی مذهبی ـ «تمثال‌مریم آلب» پرداخته شده است تابلوی کار را فائل است (۱۵۲۰ـ۱۴۸۳) که در ژوئیه ۱۹۳۰ «آندریودایل یوملون» از حکومت شوروی خریداری نمود. این آمریکائی هنر دوست برای تصاحب تابلوی را فائل ۱۶۶۴۰۰ دلار پرداخت تابلو در سال ۱۹۳۲ از طالار سلطنتی موزه ـ لنین گراد، به گالری هنر ملی واشنگتن انتقال داده شد.

*** رکورد قیمت فروش**

رکورد قیمت فروش تابلوهای نقاشی کلاسیك جهان را تابلوی ارسطو اثر را میراند بدست‌آورد این تابلو در روز ۱۵ نوامبر۱۹۶۱ بمبلغ ۲٫۳۰۰٫۰۰۰ دلار بگالری پارك بسنت نیویورك فروخته شد.

رکورد فروش تابلوهای مدرن راتابلوی «خدمتکاربا جلیقه‌سرخ» اثر پل سزان بدست آورد. این تابلو بقیمت ۲۲۰۰۰۰ لیره در لندن فروخته شد.

بزرگترین نقاشی که تابلوهای خود را در زمان حیاتش گرانتر از دیگران بفروش می رساند «پیکاسو» است.

وی تابلوی «زن نشسته درباغ» خود را به مبلغ ۸۰۰۰۰ لیره فروخت

● بلندترین شعرها

بلندترین قطعه شعری که تا کنون سروده‌شده متعلق‌به«روبرت بارت» شاعرانگلیسی است.ساختن این قطعه شعر از ۱۶۰۳ تا۱۶۰۶ بطول انجامید عنوان آن «جنك مقدس که بیك شعر حماسی‌تقلیل یافت» می‌باشد.

این قطعه شعر شامل ۶۸۰۰۰ بیت است.

از: بیژن خرسند

خانه‌مادری‌ما

انتقاد فیلم

***«خانه مادری ما» گردشی در یك دنیای خاص است، و بسبب خاص بودنش، تاحدودی مشکل.**

در این فیلم دو گره اصلی وجود دارد:

۱ـ مسئله مرك مادر و مخفی نگهداشتن آن.

۲ـ معمای نهانی فیلم که درپایان ماجرا گشوده میشود.

و این دو گره درآن دنیای خاص قرار گرفته است. این خصوصیت، بخاطر تکیه‌و سپری‌است که فیلم در دنیای کودکان دارد...

درك روابط و روحیات، وفانتزی های موجود در این دنیا، از کار های دشوار کارگردان بوده است... دنیای کودکان منطق خاص خودش را دارد.. همچنانکه معقولات‌نیز، پس ازآمیختن با آن، بکلی تغییر حالت ومعنا می‌دهند. کار اصلی کارگردان، آشنائی وتوجیه این معقولاتست.

«خانه مادری ما» بهترین عرصه برای چنین کوششی بوده، زیراکارگردان عناصراصلی رادر اختیارداشته است:

هفت بچه که هنوز هیچکدام، حتی بزرگترینشان، از عالم کودکی خارج نشده‌اند، رازی که در حفظ آن باید بکوشند، که در نتیجه موجبات پیوند بیشتر و محکمتری را بین آنهافراهم آورده است.

اما کارگردان بجای ورود در این دنیا، و بیان صمیمی آن، فقط تظاهر به این کار می‌کند، ودرنتیجه فیلم، لحنی متظاهرانه دارد... آنچه اوازاین دنیا نشان می‌دهد، فقط نمائی تصنعی، وسخت دربند «شکل و فن» کارگردان است.

اگر روح و فضای‌خانه سنگین‌است، وتیرگی و دلمردگی برهمه جا حکومت دارد. اینها فقط قدم کوچکی در راه رسیدن به‌هدف اصلی است. همینطور است فضای سنگین محیط با آنچه که لازمه محیط دور وبر یك رازمی‌باشد.

اما بین کودکان و بیننده رابطه‌ای برقرارنمیشود،وصمیمیتی که‌لازمست، بوجود نمیآید... زیرا کارگردان، ما را با خود بدرون دنیای فیلمش برده است. فقط یك لحظه از این فیلم گریز باین دنیا دارد، هنگامیکه یکی از بچه‌ها دست‌بچه‌ای راگرفته بخانه میآورد، و توضیح میدهد که او از خانه‌اش فرار کرده است. قسمت‌های مربوط به این بچه همان چیزیست‌که باید باشد، اما فقط همین.

«جك کلیتون» کارگردان این فیلم بهمان اندازه که در دنیای بچه های فیلم «بیگناهان» ناموفق بود، دراین یکی هم ناموفق است، واین، علیرغم بازیهای خوب«دیرك‌بوگارد» و«پاملافرانکلین» است...در ضمن، موسیقی متن بسیار زیبای «ژرژ دلرو» را نیز ازیاد نبریم.

پنجمین وآخرین هفته

نمایش شیرین ترین کمدی «والت‌دیسنی» باموفقیت‌در

تراس نیاگارا

ادامه دارد

والت‌دیسنی تقدیم میکند

مربی کم‌تجربه

رنگی

با شرکت: پیتر یوستینف
سوزان پله‌شت
دین جونز

سئانسها ۷٫۳۰ـ۹٫۳۰ بعداز ظهر. آـ۳۲۹۰۸

بزودی

ادری هپبورن
در فیلمی که همه درانتظارش بودند
تنها در تاریکی

WAIT UNTIL DARK

موزیک: هنری مانچینی / تکنی کالر رنگی
کارگردان: ترنس یانگ
محصول کمپانی برادران وارنر سون آرتز

فردین ـ آذرشیوا
درفیلم سلطان قلبها
محصول استودیو میثاقیه

تنها کاشی استاندارد شده ایران
ایرانا

اطلاعات
دختران وپسران
مجله‌ای برای تمام دخترها وپسرها
مجله‌ای برای کلیه دانش آموزان
روز سه‌شنبه هرهفته فقط
مجله اطلاعات
دختران وپسران

نیازمندیهای شما

تلفن ۳۰۱۵۳۳ ـ ۳۰۰۱۱ـ۲۵۷

استخدام

سازمان تبلیغاتی آوازه

احتیاج بچند نفر طراح و نقاش ورزیده تبلیغاتی دارد داوطلبانی که سابقه کار دارند ا زساعت ۵ الی ۷ بعدازظهر به آدرس خیابان حقوقی شماره ۱۱۰ مراجعه نمایند.
۱ـ۳ ۱ـ۳۲۲۴۴

شرکت ابوالحسن دیباو شرکاء

احتیاج به یك نفر دوشیزه یابانوی تلفنچی خوش‌بیان که دارای چندین سال سابقه کار بوده و تااندازه‌ای زبان انگلیسی بداند دارد. متقاضیان همه روزه از ساعت ۵ الی ۷ بعدازظهر بدفتر مرکزی شرکت واقع در خیابان حافظ ـ مقابل پارك هتل مراجعه نمایند.
۱ـ۵ آ ـ ۳۲۳۰۴

MARKETING MANAGER—IRAN

We are a 50-year-old large, world-wide, company starting operations in Iran. We are looking for a man who has the following qualifications and can become marketing manager of Iran operations within nine months after extensive training.

1. Speaks and reads excellent English.
2. Is over 25 but under 40 years of age.
3. Has at least three years extensive outside marketing experience calling on ultimate consumers.
4. Has own car or can purchase one immediately.
5. Is able to travel in and out of Iran on short visits to Turkey and Pakistan.
6. Gets along well with people and knows how to motivate himself and others.

IF you are the qualified one be sure and contact us. Excellent salary, expenses and fringe benefits.

Position available approximately 1 January with interviews being held in Iran in early October.

Write in confidence giving full particulars of your capabilities and past experience; attach passport photograph to:
Ettela'at Box No. 191.

استخدام مدیر فنی

برای مدیریت فنی یك کارخانه تولیدی در نزدیکی تهران بیکنفر مهندس برق و مکانیك فارغ ـ التحصیل از دانشکده فنی یا پلی تکنیك تهران نیازمندیم.
شرائط استخدام:
۱ـ تابعیت ایران
۲ـ انجام خدمت وظیفه یامعافیت دائم.
۳ـ سن بیش از ۳۵ سال نباشد
۴ـ اشنائی به زبان انگلیسی
واجدین شرایط با صندوق پستی ۱۱۲۲ مکاتبه فرمایند.
۱ـ۳ آ ـ ۳۱۹۲۶

کارگر خشك‌شوئی استخدام

میشودپرس کار. ظریفکار (کارشوی باماشین ۱۸ کیلوئی) خیاط. منشی، زن و مرد بتلفن ۷۷۲۹۴۵ مراجعه شود.
۱ـ۳ ۱ـ۱۶۸۵۱

آگهی استخدام

کارخانجات اشتاد ایران سازنده تیلرتراکتور وماشین آلات کشاورزی چند نفر راننده که دارای گواهی ۲ همگانی یاشخصی بوده وبه امور مکانیکی موتور بنزینی ودیزلی کاملاوارد باشندبرای کار درتعمیرگاههای سیار که مدت ۶ ماه در گیلان و مازندران بوده و بقیه مدت‌در کارخانه طهران بکارمشغول خواهند گردید استخدام مینماید واجدین شرایط زیر میتوانند به محل شرکت‌واقع در خیابان وصال شیرازی ساختمان‌اشتادمقابل‌بیمارستان البرز مراجعه نمایند. تلفن ۴۶۶۹۷
۱ـ سن کمتر از ۴۰ سال باشد
۲ـ دارای‌ورقه خاتمه‌خدمت یامعافیت دائم
۳ـ حداقل معلومات کلاس ششم دبستان باشد
۴ـ دارای ضامن معتبرمورد قبول شرکت
۵ـ تجربه کافی در تعمیرات موتورهای بنزینی وگازوئیلی
۱ـ۳ آ ـ ۱۶۳۵۷

شرکت سهامی پیچ ومهره ایران

بدونفر تراشکارو بیکنفرفرزکار نیازمند است آدرس ـ جاده‌دماوند روبروی پمپ بنزین دوم
۱ـ۴ آ ـ ۳۲۵۶۴

آگهی استخدام

کارخانجات صدف بچند نفردوشیزه یابانو ماشین نویس و تلفنچی با شرایط زیر احتیاج دارد.
۱ـ دوسال سابقه کار
۲ـ دیپلم کامل متوسطه
واجدین شرایط همه روزه‌بدفتر کارخانه سه راه ضرابخانه کوچه ده متری مراجعه نمایند.
۱ـ۳ ۱ـ۳۲۴۳۲

دکتر داروساز یامجاز

جهت شهرستان مورد نیاز. داروئی نور تلفن ۳۳۹۱۰۶
۱ـ۲ آ ـ ۱۳۶۷

برای مدیریت کارخانه

یکنفر مدیر اعم از افسران بازنشسته و از اشخاص غیرنظامی مورداحتیاج است‌ازتلفنهای ۵۲۷۰۱ و ۲۴۰۹۷ اطلاعات دریافت دارید.
۱ـ۵ آ ـ ۱۶۶۱۱

یکنفر زن یا مرد

که در امر آرشیو و بایگانی‌و ماشین نویسی تخصص کافی‌داشته باشد برای تمام وقت مورد احتیاج است بتلفن ۶۰۷۵۷ مراجعه‌شود.
۱ـ۳ آ ـ ۱۳۵۱

راننده پایه یکم ودوم همگانی

مورد نیاز است بتلفن ۹۴۸۷۲ مراجعه شود.
۱ـ۵ آ ـ ۳۱۷۳۰

گروه تولیدی پارس استخدام مینماید

۱ـ عده‌ای دوشیزه جهت کار تولیدی با حداقل پایه تحصیلی ۶ ابتدائی.
۲ـ عده‌ای کارگر مرد باحداقل پایه تحصیلی سیکل
۳ـ عده‌ای‌دوشیزه دیپلمه‌طبیعی یا ریاضی
۴ـ یکنفر بانو یا دوشیزه ماشین نویس فارسی و لاتین‌پایه تحصیلی دیپلم
۵ـ مهندس شیمی ۲ نفر
۶ـ شیمیست زن یا مرد یك نفر
داوطلبان با ارسال تقاضای‌خود همراه یك قطعه عکس وسیله صندوق پستی ۱۹۸۲ بعنوان کارگزینی مکاتبه فرمایند.
۱ـ۳ آ ـ ۹۳۲۸

شرکت سهامی لیلاندموتور

ایران به افراد مشروحه زیر:
۱ـ طراح قالب با سابقه ودیپلمه هنرستان یك نفر
۲ـ پرسکار درجه ۱ یك نفر
۳ـ اطاقساز با تجربه یك نفر
۴ـ کارگر سوهانکارو قالبساز باحداقل پنجسال سابقه یك‌نفر
۵ـ پیمانکار جهت رستوران که در تهیه انواع غذاها اطلاع کافی داشته باشد یکنفر احتیاج دارد واجدین شرایط به دایره استخدام شرکت واقع در کیلو متر ۱۴ جاده کرج مراجعه نمایند.
۱ـ۲ ۱ـ۱۶۶۸

آگهی استخدام

یکی از کارخانجات صنعتی بدو نفر نقاش خوب که از عهده‌ترسیم برآیند نیازمند است.
داوطلبان باسابقه نام ومشخصات کامل خودرا با تعیین میزان حقوق ماهیانه درخواستی و یك قطعه آخرین عکس به آدرس صندوق پستی شماره ۲۳۸۰ ارسال دارند.
۱ـ۳ آ ـ ۱۶۷۴۱

کارگاه زیمنس ایران

به‌عده‌ای کارگر آهنگر وبرق که در کار خود ماهرباشند احتیاج دارد داوطلبان میتوانند با در دست داشتن مدرك تحصیلی چهارم‌ابتدائی ومعافیت دائم نظام وظیفه همه‌روزه از ساعت ۸ الی ۱۰ صبح به کارگزینی کارگاه زیمنس واقع در مهرآباد جنوب پادگان جی مراجعه نمایند.
۱ـ۷ آ ـ ۳۲۲۴۲

استخدام دندانپزشك

انجمن بهداری شهر کرد بیك نفردکتر دندانپزشك‌جهت‌خدمت‌در بخش دندانپزشکی شهر کرد نیازمند است داوطلبان میتوانند به این بهداری کل مراجعه‌ویامکاتبه نمایندتاترتیب استخدام‌دندانپزشك واجد شرایط داده شود میزان حقوق ماهیانه و مزایا ۱۴۰۰۰ ریال خواهد بود.
دکتر علومی
مدیر عامل انجمن بهداری شهر کرد
۱ـ۲ ۱ـ۳۲۸۰۰

استخدام فروشنده

تعدادی فروشنده که دارای ضامن معتبر باشند استخدام می شوند. خواهشمند است مشخصات کامل خود را براهنمای شماره ۱۹۲ روزنامه اطلاعات ارسال دارند.
۱ـ۳ ۱ـ۱۶۹۷۳

راننده پایه یکم وپایه‌دوم همگانی

شرکت سهامی اتو توکل تعدادی راننده پایه یکم و پایه دوم همگانی (با حداقل پنج سال سابقه برای راننده های پایه‌دوم) با حقوق مکفی برای داخل شهر استخدام مینماید از رانندگان‌پایه یکم بازنشسته برای سرویس مدارس استفاده خواهد شد.
گمرك امیریه اتو توکل تلفن ۲۷۷۷۷
۱ـ۱۶۹۴۹

شرکت سهامی ایران‌گاز

جهت پخش گاز در اصفهان احتیاج بدو نفر راننده پایه دو شخصی که معلومات آنهادرحدود ششم ابتدائی بوده و خدمت زیر پرچم را انجام داده باشند دارد واجدین شرایط میتوانند روز پنجشنبه ۷ شهریور ماه از ساعت ۷ صبح الی ۱۲½ ظهر به قسمت شعبه شرکت سهامی ایران گاز تهران میدان فردوسی مراجعه نمایند.

آگهی استخدام

سازمان صنایع نظامی به‌یکنفر مترجم زبان انگلیسی نیازمنداست و با شرایط زیر استخدام می ـ نماید.
۱ـ آشنائی کامل بزبان‌انگلیسی و بزبان فارسی.
۲ـ تابعیت دولت شاهنشاهی ایران.
۳ـ داشتن یکی از ادیان‌رسمی کشور.
۴ـ نداشتن سوء پیشینه.
۵ـ سلامتی مزاج طبق گواهی بهداری ارتش‌شاهنشاهی ونداشتن اعتیاد
۶ـ الف. داشتن مدت ده سال سابقه کار در رشته مربوط.
ب. در ترجمه شفاهی سرعت داشته باشد.
ج. به نامه نگاری و تلگرام نگاری و ترجمه آنها مسلط‌باشد
د. به اصطلاحات فنی و نظامی آشنائی داشته باشد.
۷ـ داشتن‌دفترچه پایان‌خدمت ویا معافی غیر پزشکی نظام‌وظیفه
داوطلبان حائز شرایط جهت ثبت نام حداکثر تا تاریخ ۱ر۷ر۴۷ به مدیریت امور اداری سازمان صنایع نظامی (سلطنت آباد) مراجعه نمایند.
سازمان صنایع نظامی
آ ـ ۱۷۰۲۱

شرکت‌ایران اکتیو

۳ نفردوشیزه یابانو برای کادر دفتری
۲ نفر دوشیزه یا بانو ماشین نویس (فارسی و لاتین)
۳ نفر دوشیزه یا بانو برای کادر فروش
باحقوق و مزایای مکفی استخدام مینماید.
واجدین شرایط صبح ها به آدرس خیابان پهلوی چهار راه امیر اکرم ساختمان کاشانی مراجعه نمایند.
۱ـ۲ ۱ـ۳۲۹۱۴

استخدام کارگر

عده‌ای لوله کش ـ جوشکار الکتریسین ـ عایق کار ـ مکانیك که در مونتاژ کارخانجات سابقه داشته باشند. برای خدمت در خارج از تهران استخدام میشوند بنشانی خیابان فردوسی ساختمان آفتابشرق طبقه نهم شماره ۹۰۵ تلفن ۳۳۵۱۸۲ مراجعه شود.
۱ـ۲ ۱ـ۳۲۸۰۴

بیك بانو یا دوشیزه پرستار

بچه که تجربه کافی داشته باشد خیلی فوری نیازمندیم تلفن ۴۶۱۹۴
۱ـ۲ آ ـ ۱۶۸۷۱

چندنفر ویزیتورو سلزمن

که آشنا بزبان انگلیسی‌بوده دارای تضمین باشند باحقوق‌وپور سانتاژ کافی جهت پخش وفروش انواع کتابهای انگلیسی مورد نیاز می‌باشندفرهنگیان‌و اشخاصی که که در این رشته دارای‌تجربه می‌باشند حق تقدم دارند.
داوطلبان روزهای یکشنبه و چهارشنبه بعد از ظهرها ازساعت ۵ به ادرس خیابان ناصر خسرو کوچه خراسانیها کاشی ۲۲ موسسه آریا کو مراجعه فرمائید
۱ـ۳ ۱ـ۱۳۷۰

تعدادی دختر باسواد

برای بسته بندی دارو تلفن ۶۲۸۲۴۷ شرکت داروسازی‌پارك
آ ـ ۱۶۹۶۱

به دبیران‌لیسانسیه

با ارائه عین مدارك لیسانس‌و یك قطعه عکس و یکنفرد بیر تمام وقت نیازمندیم. امیر اباد شمالی خیابان کاشان پلاك ۵۷ ازساعت ۴ تا ۶ هرروز
۱ـ۱۶۹۲۹

اشخاص ذیل باحقوق

ثابت پور سانتاژ استخدام می شوند.
۱ـ چند نفر خانم یا دوشیزه جهت بازار یابی و فروش کالای ارایشی
۲ـ چند نفر بازار یاب مرد موتور سیکلت سوار که از خود موتور سیکلت و گواهینامه و تضمین داشته باشند.
از ۸ تا ۱۲ و ۴ تا ۸ به‌سعدی جنوبی کوچه نمازی (مژدهی) مراجعه فرمائید.
۱ـ۲ آ ـ ۱۳۸۱

ویزیتور جوان وفعال

مورد احتیاج است ساعت ۱۸ روز پنجشنبه ۷ شهریور به‌آدرس خیابان شاهرضا ـ چهار راه گرگان روبروی سینما شهناز ـ طبقه‌بالای عکاسی پرنس مراجعه شود.
آ ـ ۱۶۸۶۵

شرکت داریوش تعداد ۱۵

نفر بازاریاب برای معرفی کالای تزئینی ساختمان با حقوق و مزایای مکفی استخدام مینماید روزجمعه ۸ر۶ر۴۷ بخیابان تخت‌جمشید بین بهار و روزولت شماره ۳۰۴ مراجعه فرمائید.
۱ـ۲ آ ـ ۳۲۹۲۴

WANTED

EXPERIENCED TYPIST SECRETARIES HAVING PERFECT KNOWLEDGE OF FARSI AND ENGLISH, KNOWLEDGE OF SHORTHAND DESIRABLE, FOR WORK IN TOWLID ROWGHAN REFINING PLANT LOCATED IN REY. APPLY IN PERSON OR WRITE TO TOWLID ROWGHAN REFINING OFFICES SABET PASSAL BUILDING, JEHOUN STREET, EIZENHAVER BLVD. P.O. BOX 1523. TEL. 90451-55.

سازمان ایران‌سوپ

ده‌نفر دوشیزه یا بانوی تحصیل کرده راکه‌ازعهده کارهای بازرگانی برآیند با حقوق و مزایای بسیار عالی استخدام مینماید. خیابان حشمت‌الدوله غربی چهارراه پیروز مقابل داروخانه‌جاودان کوی‌خسروی شماره ۱۴۴
۱ـ۲ ۱ـ۱۷۰۰۹

برای کارآموزی‌در رشته‌جوشکاری باگاز بمدت چهار ماه پنج نفر کار آموز که خدمت وظیفه را انجام داده‌و دارای گواهینامه‌سوم‌متوسطه باشند با حقوق کارآموزی‌استخدام میشوند که پس از خاتمه دوره‌در یکی از کارخانجات معتبر رسما استخدام خواهند شد.
داوطلبان میتوانندخود راتاساعت ۱۲ روز پنج شنبه ۷ شهریور ماه بدفترمرکز تکامل صنعتی‌ومدیریت واقع در اطاق صنایع و معادن‌ایران مقابل هتل سینا شماره ۵۷ معرفی نمایند.
۱ـ۲ آ ـ ۱۶۹۰۳

بیکنفر راننده‌پایه ۲ شخصی با سابقه، مودب و ضامن معتبر برای یك شرکت خارجی نیازمند است همه روزه لطفا از ساعت ۱۱ تا ۱۲ خیابان‌فردوسی کوچه‌بلژیك‌ساختمان مسعود طبقه چهارم‌شرکت نی‌چی‌من مراجعه شود
آ ـ ۱۷۰۱۵

دوشیزه یابانو برای کار

در مطب استخدام میشود. از ۴ تا ۸ بتلفن ۵۶۹۲۷ مراجعه‌شود

یك فروشگاه بزرك تریکو

چند فروشنده باسابقه که بزبان عربی و انگلیسی آشنائی داشته باشند استخدام می‌نماید روزهای شنبه و یکشنبه ۹ و ۱۰ شهریورماه به فروشگاه‌برادران مازندرانی‌بازار بزرك جنب‌دالان امین‌الملك مراجعه فرمائید
۱ـ۲ آ ـ ۳۲۹۲۶

چندنفر جوان دیپلمه‌طبیعی

که خدمت نظام را انجام داده و یا معاف باشند جهت ویزیت وفروش دارو در تهران و استان خراسان استخدام میشود. لطفا تقاضای عکس‌دار خود را بصندوق پستی ۶۶۰ تهران ارسال دارید.
۱ـ۱۶۹۱۷

استخدام

عده‌ای دوشیزه که تحصیلات ششم ابتدائی به بالا داشته‌باشند برای کاربسته‌بندی لوازم آرایش استخدام میشوند. به موسسه کسری اسلامبول ساختمان پلاسکو مراجعه شود.

آگهی استخدام

یکنفر جوان باتحصیلات عالی‌در رشته آزمایشگاهی و الکترونیکی که بزبان انگلیسی تسلط کامل داشته باشد باحقوق مکفی استخدام میشود. تقاضای عکس‌دار خود را به‌آدرس صندوق پستی ۶۶۰ تهران ارسال دارید.
۱ـ۲ آ ـ ۱۶۹۷۹

گم شده

یك برك گواهینامه بنام علی اسماعیلی مفقود شده جویندگان بتلفن ۷۴۸۲۱ رجوع و مژدگانی دریافت دارند.

چك شماره ۵۶۶۷۶۲

شماره حساب ۹۰۱۷۸ بانك ایران و ژاپن امین‌السلطان بسر رسید ۱۰ر۶ر۴۷ مبلغ ۷۰۰۰ ریال‌مفقود شده از درجه اعتبار ساقط است یابنده به‌تلفن ۵۷۱۳۴ مراجعه کند
عباس حشمت مهدیخانی

ازاسماعیل مشفق (عکس‌بالا) ازروز جمعه گذشته خبری نیست هر کس اطلاعی از نامبرده دارد خواهشمند است بنشانی چهار راه عباسی خیابان راه پیما پلاك ۶۹۲ منزل محمد تقی جلالی یا اولین کلانتری خبر دهد.

یکدسته چك شماره

۶۵۶ بانك بازرگانی‌شعبه‌قلهك در تاریخ ۵ر۵ر۴۷ در ساری‌مفقود شده از درجه اعتبار ساقط است.
قلهك ـ حسین رضائی
آ ـ ۳۲۷۷۰

کلاس رادیو تلویزیون رادیوی مجانی

دوره جدید کلاس رادیو تلویزیون اردهم شهریور ماه با استفاده از مدرن‌ترین وسائل الکترونیکی در کاخ دانش تشکیل میشود. بهریك از شاگردان یك دستگاه رادیوی کامل ۵ لامپ دوموج مجانا برای مونتاژ داده میشود. یکنفر ازفارغ‌التحصیلان با هواپیمای جت بوئینك ۷۲۷ هواپیمائی ملی ایران (هما) برای بازدید از آثار تاریخی به شیراز اعزام خواهد شد.

کلاس حسابداری

باز هم یك کلاس جدید حسابداری و دفتر داری دوبل‌زیر نظر آقای محمد اعتمادیه‌متخصص معروف حسابداری و دفتر داری دوبل با استفاده از ماشینهای حساب برقی‌و دستی‌معروف‌فاسیت از ۱۲ شهریور ماه تشکیل می شود. یکنفر از فارغ‌التحصیلان با هواپیمای جت‌بوئینك ۷۲۷ هواپیمائی ملی ایران (هما) به‌مشهد اعزام خواهد شد.

کاخ دانش

خیابان نادری. پاساژ معتمد. خیابان فرانسه. کوچه مرجان

سازمانهای فنی و فرهنگی

در آموزشگاه رقص آیدا

رقصهای مدرن را بیاموزیدتخت جمشیدچهارراه ملك‌الشعرا ۷۵۶۷۳۱
۱ـ۲۶ آ ـ ۱۳۰۰

گروه فرهنگی بنیادنو

کودکستان و دبستان بنیادنو برای سال‌تحصیلی آینده‌همه روزه ۹ تا ۱۲ و ۵ تا ۷ بعداز ظهر ها ثبت‌نام مینماید.
نشانی ـ خیابان آناتول‌فرانس نبش ایتالیا تلفن ۴۳۸۵۵

سازمان فرهنگی شهپرست وهوشمند

کودکستان ـ دبستان ودبیرستان دخترانه و پسرانه همه روزه‌ثبت‌نام میکند تلفن ۲۱۹۷۷ و ۵۱۹۲۷ و ۴۷۶۲۸
۱ـ۱۵ آ ـ ۱۱۵۶

آموزشگاه آرایش شاهین

جهت دوره سوم تابستانی هنرجو می‌پذیرد. بدانش آموزان ـ بانوان فرهنگی و خانمهای کارمند دولت تخفیف داده میشود تجریش ـ دزاشیب ـ جنب تکیه
۱ـ۱۰ آ ـ ۱۱۰۱

آموزشگاه و آرایش و زیبائی همایون

باطلاع میرساند جهت دوره سوم ارایش و زیبائی هنرجو می‌پذیرد ـ بفرهنگیان ـ کارمندان دولت و دانش آموزان تخفیف داده میشود. سلسبیل (رودکی) چهارراه‌بوستان سعدی تلفن ۹۲۷۸۴
۱ـ۱۰ ۱ـ۹۳۹

آموزشگاه خیاطی‌طلوع جهان

باطلاع‌میرساند جهت دوره سوم تابستانی ثبت‌نام میکند بدانش ـ آموزان ـ فرهنگیان و کارمندان دولت تخفیف داده میشود سلسبیل (رودکی) چهارراه بوستان سعدی تلفن ۹۲۷۸۴
۱ـ۱۰ ۱ـ۹۴۰

گروه فرهنگی علوم متشکل از دبیران دانشگاه

دبیرستان شماره یك پسران گروه فرهنگی علوم برای دوره‌اول ودوم (ریاضی و طبیعی) نام‌نویسی مینماید صبحها ۸ تا ۱۲ بعدازظهرها ۵ تا ۷ خیابان شیرین بین ویلاو حافظ شماره ۲۹ تلفن ۶۱۲۵۷۰ و ۴۷۴۳۲
آ ـ ۱۳۶۱

برای استخدام فوری

در آموزشگاه‌فائز ماشین‌نویسی را با متد جدید بیاموزید شاه‌اباد اول اکباتان تلفن ۳۳۵۷۵۷
۱ـ۱۳ آ ـ ۱۲۷۹

کودکستان ودبستان کیهان

امروز (شاه‌عباس شمالی) تلفن ۶۲۲۱۶۸
۱ـ۱۰ آ ـ ۱۲۵۴

سازمان فرهنگی شهپرست و هوشمند

کودکستان ـ دبستان ودبیرستان دخترانه و پسرانه همه‌روزه ثبت‌نام میکند تلفن ۲۱۹۷۷ و ۵۱۹۲۷ و ۴۷۶۲۸
۱ـ۱۵ آ ـ ۱۱۵۶

آموزشگاه آرایش‌شاهین

جهت دوره سوم تابستانی هنرجو می‌پذیرد. بدانش آموزان ـ بانوان فرهنگی و خانمهای کارمند دولت تخفیف داده میشود تجریش ـ دزاشیب ـ جنب تکیه.
۱ـ۱۰ آ ـ ۱۱۰۱

تدریس خصوصی

ماهی سی تومان

زبان انگلیسی و المانی را بطور خصوصی تلفن ۴۹۴۹۴ و ۶۱۳۷۶۰
۱ـ۲۶ ۱ـ۱۳۱۸

انگلیسی توسط بانوی انگلیسی

فرانسه توسط بانوی فرانسوی تلفن های ۴۷۱۴۱ و ۴۲۰۸۶
۱ـ۲۶ آ ـ ۱۱۲۱

اطلاعات ۱۳۰۴
صاحب امتیاز و مدیر مسئول
عباس مسعودی
خیابان خیام ایران چاپ چاپخانه اطلاعات تلفن ۳۰۳۹۶۵
تلفنخانه ۳۰۰۱۱ تا ۳۰۰۱۹

راهنمای پزشکی اطلاعات

دکترایرج کهن

از مسافرت لندن‌مراجعه و کمافی‌السابق از بیماران محترم‌پذیرائی مینماید. سه راه شاه بین کاخ‌و پهلوی تلفن ۶۶۹۸۵

متخصص غدد ترشحی داخلی

دکتر امین مصباح استاد دانشکده پزشکی
داخلی وغدد ترشحی داخلی ـ ۴ بعداز ظهر و باوعده قبلی پذیرائی مینماید فخررازی ـ کوچه مشتاق‌شماه ۱۹۰ تلفن ۴۳۱۹۷

متخصصین جراحی عمومی

درمان‌سریع واریس ـ هادی فرزانه
متخصص در جراحی عمومی‌ازژنوو انگلستان نشانی مطب، روبروی هواپیمائی ملی ایران، خیابان دامغان پذیرائی ۴ـ۸ تلفن ۶۷۱۳۹.

دکتر بهرام مشیری
متخصص جراحی عمومی وجراحی‌قفسه صدری (قلب ـ ریه و عروق) دارای دیپلم های‌تخصصی بورد امریکا پذیرائی ۴ تا ۸ خیابان جامی شماره ۳۴ تلفن ۶۹۴۶۳.

متخصصین بیماری زنان

دکتر جمشید کاوه ـ متخصص وجراح امراض زنان‌وزایمان ونازائی از آلمان تشخیص و درمان زودرس سرطان خیابان پهلوی ـ چهارراه امیر اکرم شماره ۱۴۵ تلفن ۶۵۰۶۷

متخصصین بیماری چشم

دکتر لبوی متخصص چشم
خیابان پهلوی‌پائین چهار راه شاه کوچه ملك ۲ تا ۵ بعداز ظهر،

دکتر هوشنك برجیس جراح و متخصص چشم از آمریکا
دارای تخصص در عینك نامرئی خیابان بزرگمهر شماره ۶ تلفن ۶۹۰۱۲ پذیرائی صبح و عصر

متخصصین بیماری پوست

دکتر خشنود ـ متخصص بیماریهای پوست
شاهرضا مقابل لاله‌زارنو تلفن ۴۹۶۳۲ پذیرائی با تعیین وقت قبلی

بهداشت زیبائی پوست

دکتر آیدین ـ تناسب اندام ـ شاهرضا خیابان فرصت تلفن ۶۵۶۸۷

متخصصین بیماری خون

دکتر گرجی متخصص بیماریهای خون
و انواع کم خونیها از دانشگاه پاریس دروازه دولت تلفن ۳۳۴۳۸۹

متخصصین بیماری اطفال

دکتر تیموریان خیابان کریمخان زند نبش خردمند تلفن ۶۲۸۶۶۴

متخصصین جراحی مغز

دکتر محمود عالم ـ متخصص جراحی مغز و اعصاب
چهار راه شاه اول کوچه سیمرغ تلفن ۶۱۱۲۲۱ و ۷۵۸۶۴۳

متخصصین‌بیماری جهاز هاضمه

بیماریهای معده، کبد وروده، بواسیر بدون‌عمل جراحی دکتر رفیعی متخصص از دانشگاه پاریس جامی اول کوچه پاریس تلفن ۴۸۱۸۹

دکتر کیوان گوهر درخشان ـ خیابان کاخ جنوبی
کوچه هلالی شماره ۱۱ پذیرائی ۵ تا ۸ بعدازظهر تلفن ۴۱۷۰۴

درمان فلج

معالجه فلج، فشارخون با روش هموپاتیك بیسابقه در ایران دکتر حسن‌بهره‌مند از دانشگاه هند با چهل سال سابقه سعدی شمال بیمه ۳۰۱۶۱۷ ـ ۸۶۳۲۸

بیماریهای داخلی

بواسیر بدون جراحی فیستول ـ فیسوربامتد موثر دکتر نیك‌نژاد
خیابان گرگان جنوبی گرامی عصرها تلفن ۷۵۵۷۷۵

دکتر فرنوش داخلی پوست مقاربتی تلفن ۴۸۵۵۵ اول منیریه

دکترمحمدعلی صدیقی ـ داخلی پوست آمیزشی ترك هروئین
ترك الکل شاه چهار راه فروردین پذیرائی صبح وعصر تلفن ۴۹۵۲۶

بیماریهای آمیزشی

دکتر یحیی صدری ـ بیماریهای آمیزشی و مجاری ادرار
میدان بهارستان خیابان صفی‌علیشاه

دکتر محمد مسدد ـ بیماریهای امیزشی و مجاری ادرار
دیپلمه آمریکا دروازه دولت تلفن ۳۳۴۳۸۹

دکتر عباس جناب زاده
امراض مقاربتی و مجاری ادرار خیابان منوچهری مقابل کوچه ژاندارك

بیماریهای امیزشی مجاری ادرار ـ دکتر احتیاطی
دیپلمه امریکا سپه چهار راه پهلوی تلفن ۶۸۴۸۷.

پلی کلینیك فرح

شبانه روزی
تحت نظر پزشکان متخصص عباس آباد ـ فرح شمالی تلفن ۷۶۰۸۶۱

داروخانه‌ها

داروخانه شبانه روزی تخت جمشید
درتمام‌ساعات شبانه‌روزی‌درخدمت‌شمااست‌تلفن ۶۸۱۰۱ و ۶۷۸۲۳

داروخانه شبانه روزی پارس
جاده پهلوی شمال پارك ساعی تلفن ۶۲۰۲۷۹ و ۶۲۹۳۹۱

داروخانه مهران تلفن ۹۰۴۰۷ شیر وخورشید چهارراه استخ

نیازمندیهای شما

تلفن ۳۰۱۵۲۳ ـ ۳۰۱۲۵۷

خرید و فروش اثاثیه

خرید

فرش کیهان تلفن ۷۶۳۷۷۶
انواع قالی و قالیچه کهنه و نو

مخصوصا قالی‌های سنگین قیمت راخریداریم بهتر است برای معاملات هرنوع فرش باسازمان فرش کیهان تماس بگیرید چون مشاورین ما مجانا در اختیار شما خواهند بود.
۱ـ۳۰ آ ـ ۷۳۴

فرش رضوی ۷۶۴۸۰۰

روزولت میدان ۲۵ شهریور خریدار فرشهای نو کهنه صادراتی تحت نظر کارشناس مطلع با قیمت منصفانه می‌باشد موقع خرید و فروش باتلفن ۷۶۴۸۰۰ مکالمه فرمائید.

فروشگاه حاجیان تلفنهای ۳۵۰۱۴۴ و ۳۵۱۸۳۸

قالی و قالیچه کهنه و نو شمارا جهت صادرات درمنزل نقدا خریدار است همچنین یخچال ـ تلویزیون وسایر لوازم منزل ـ کارکنان این فروشگاه باوسیله مجهزی که در اختیار دارند بدون وقفه در محل اجناس راعادلانه خریداری مینمایند
۱ـ۲۶ آ ـ ۱۲۳۷

فرش ملك تلفن ۷۶۴۶۱۷
فرش کهنه نقدا خریداریم

فرش های نو موجود است
فرش ملك خیابان قدیم شمیران باغ صبا مقابل ملك ۷۶۴۶۱۷

فرش گلشن تلفنهای ۶۲۱۴۱۵ و ۶۲۱۴۲۱

انواع فرشهای نو از تمام شهرستان های ایران موجود میباشد و قیمت یك کلام در ضمن فرش نو کهنه خریداریم .
۱ـ۲۶ آ ـ ۱۳۲۰

فروشگاه معینی

علاوه بر خرید قالی کهنه شما فرش را با صدی ۲۰ تخفیف عرضه می ـ نماید بوعلی جنب بانك سپه شماره ۳۷ تلفن ۲۸۹۶۴
۱ـ۲۶ آ ـ ۱۱۱۰

فرش میمنت (عطابخشی)

بهترین خریدار فرشهای کهنه و فروشنده عالیترین فرشهای بافت ایران نقد و اقساط تلفن ۹۴۷۱۵
۱ـ۲۶ آ ـ ۱۲۶۲۷

فروشگاه ونمایشگاه آسیا

یخچال ـ تلویزیون ـ اجاق گاز و فرش عادلانه خریداریم شاه چهارراه پیروز تلفن ۶۱۲۸۳۲
۱ـ۲۶ آ ـ ۸۳۰

فروشگاه و سمساری صمد
تلفن ۴۹۹۸۵

عمده خریدار همه رقم فرش کهنه واشیاء قدیمی و سایر لوازم
۱ـ۲۶ آ ـ ۱۳۴۴

فروشگاه خالقی

تلفن های ۳۰۳۰۸۰ و ۳۵۲۰۹۰

فرش کهنه و نو و یخچال ـ تلویزیون و لوازم منزل شما را خریداریم .
۱ـ۳۰ آ ـ ۱۲۳۱

فروشگاه صفا تلفن ۳۵۲۸۷۶

کلیه لوازم منزل شما رادراسرع وقت باطلاع تلفنی در محل نقدا عادلانه خریداری مینماید

فروشگاه آرمان تلفن ۶۹۶۲۳

بهترین خریدار تلویزیون فرش چراغ گاز و هرنوع یخچال نفتی
۱ـ۲۶ آ ـ ۸۵۳

فروشگاه سعید سرچشمه

خریدار اثاث خانگی و فرشهای سنگین قیمت ۳۳۸۶۶۷ و ۲۳۳۷۶
۲۶ ـ آ ـ ۱۳۱۹

فرش فروردین تلفن ۴۳۰۸۵

بهترین خریدار فرش های کهنه و نو
۱ـ۲۶ ـ ۳۲۱

آنتن تلویزیون

نصب آنتن تمام کانال

مهندسی تلویزیون نصیر ۳۳۷۵۲۰
۱ـ۲۰ آ ـ ۱۳۰۱

کولر
کارگاه فنی طاهری

تصب و تعمیر کولر و کانال کشی ساختمان با تضمین تلفن ۷۶۵۲۶۴
۱ـ۱۰

نمایشگاههای مبل

پرده‌دوزی ارجمند ۳۳۷۳۷۰
۲۶۱ آ ـ ۱۳۳

پیراهن مبل ۳۳۹۵۰۵

تعویض پارچه مبل ۳۳۹۵۰۵
پرده دوزی شهرزاد ۳۳۹۵۰۵
۱ـ۲۶ آ ـ ۱۳۳۹

شستشوی مبل و فرش

شستشوی مبل وفرش کلین سرویس مبل مبتکر پیشرو

نظافت مبل و فرش در جای خود با مواد آزمایش شده پادستگاه منحصر بفرد تلفن ۹۵۲۵۴۶
۱ـ۰ آ ـ ۱۰۴۲

تعمیرات

تعمیرگاه تلویزیون الکترون تلفن ۷۶۳۶۸۲

آماده برای نصب کنتورتورجهت فرستنده دولتی وآموزش و پرورش روی هرنوع تلویزیون و تعمیر ـ تلویزیون آر . سی . آی ، شاوب لورنس ، تلفنکن ، سیبرا ، فیلیپس و سایر مارك‌ها ، سرویس مجهز سیار در منزل بهویژه شمیرانات
۱ـ۱۵ آ ـ ۱۰۷۰

تعمیرگاه تلویزیون غرب ۳۰درصد تخفیف

جهت تعمیر انواع تلویزیون و نصب کنورتور اتوماتیك آلمانی در منازل با سرویس سیار تلفن ۷۵۴۵۰
۱ـ۲۶ آ ـ ۱۰۳۳

سرویس تلویزیون گارانتی

تعمیر تلویزیونهای سیبرا R.C.A اداجنرال الکتریك تلفونکن و نصب کنورتور در تمام نقاط تهران بویژه شمیرانات تلفن ۶۲۸۳۷۱
۱ـ۲۶ آ ـ ۴۵۱

سرویس رادیو تلویزیون نصیر

جهت سرویس و رفع معایب تلویزیون رادیو گرام ضبط صوت و نصب کنورتور تلفن ۳۳۷۵۲۰

شرکت سهامی رادیو تلویزیون ایران

جهت نصب کنورتور و تعمیر تلویزیون های R.T.I. - R.C.A. که تحت نظر متخصصین کار آزموده انجام میگیرد به تعمیرگاه خودتان به شماره های ۹۰۳۱۹ و ۹۰۳۲۰ و ۹۰۳۲۱ مراجعه نمائد

سرویس R.T.I. - R.C.A.

در تمام ساعات برنامه آماده تعمیر انواع تلویزیون میباشد خیابان نادری ۶۴۳۴۸ و ۴۸۵۳۳
۱ـ۳۰ آ ـ ۹۷۱

شرکت ایران تکنیك

یگانه تعمیرگاه مجهز تلویزیون تلفن ۶۹۵۱۴ و ۴۲۷۳۳
۱ـ۳۰ آ ـ ۲۱۱۱

تعمیرگاه یخچال فریجیدر ۷۲۳۳۶

نصب کنورتور

تعمیر انواع تلویزیون ، رادیو گرام در منزل شما فقط بایك تلفن تلفن ۶۲۴۸۱۷
۱ـ۲۵ آ ـ ۱۱۴۳

حلقه فیل نشان فوماکیلا

دارای اجازه نامه رسمی شماره ۴۳۶۲ مورخه ۴۷/۲/۱۴

معاملات املاک و مستغلات و اتومبیل

فروش

قابل توجه
باغداران ـ دامداران ـ مرغداران

در کیلو متر ۱۶ تهران ازمیدان خراسان زمین وسیع تفکیك شده باخاك بسیار مناسب قابل زراعت و باغداری جهت دامداری میباشد که در ۹ متری به آب کافی میرسد با نازلترین قیمت در اختیار شمابهای هرمتر مربع ۳۰ ریال یك سوم آن نقد و بقیه به اقساط ۱۲ تا ۲۴ ماه برای اطلاع بیشتر به تلفن ۷۵۵۹۴۱ مراجعه فرمایید.

برای فروش یاخرید فوری خانه ـ مستغلات ـ ویلا ـ زمین در شهر و شمیرانات با سازمان تعاون ۴۵۰۵۷ تماس بگیرید .
۱ـ۱۰ آ ـ ۱۲۹۱

خرید وفروش اراضی نارمك تهران پارس ـ در دشت
بازرگانی امینی تلفن ۷۹۰۰۹۰
۱ـ۳۰ آ ـ ۱۰۸۸

توجه فرمائید در شمال شهر

صدها دستگاه خانه های شمالی و جنوبی و مستغلاتی بنازلترین قیمت بفروش میرسد تلفن ۶۴۴۰۴
۱ـ۲۶ آ ـ ۱۱۴۱

خانه فروشی سرنبش دلگشا اول خسروی

دارای یکباب مغازه و یکباب گاراژ بزرك و ۴ اطاق سرویس کامل برق وآب و تلفن بقیمت مناسب خواستاران بین ساعت ۶ تا ۸ بعداز ظهر بتلفن ۳۵۲۵۵۴ مراجعه فرمایند
۱ـ۵ آ ـ ۱۳۵۰

خانه‌فروشی در لاله‌زار نو

۱۷۰ متر در کوچه باشش اطاق دو زیرزمین ۳۳۹۷۸۴ بنگاه کوشان
۱ـ۲ آ ـ ۳۲۵۲۲

ساختمان چهار طبقه

نیمه تمام روبروی پارك فرح بفروش میرسد تلفن ۴۱۶۷۰
۱ـ۲ آ ـ ۱۳۶۶

ویلای مجلل در رامسر

که توسط مهندس ایتالیائی طرح و برای سکونت خودش ساخته است بفروش میرسد لطفا تلفن ۶۱۱۷۱۱
۱ـ۴ آ ـ ۱۳۵۶

ویلای فروشی در شمیران

خیابان چیذر ۱۱۰۰ متر باسالن وناهار خوری چهار اطاق شوفاژ یك طبقه لوکس ۳۳۹۷۸۴ بنگاه کوشان
۱ـ۳ آ ـ ۳۱۸۴۰

ویلای فروشی درخیابان پهلوی

هزار متر باشوفاژ و تلفن سالن و ناهار خوری هفت اطاق و سه زیر زمین دو حمام ۳۳۹۷۸۴ بنگاه کوشان

فروش بمناسبت مسافرت مالك مزرعه مکانیزه در شهریار

برجاده اسفالته در ۴۵ کیلومتری تهران دارای ۸۰۰ هزار متر مربع مزروعی دایر و ۲۲۰ هزار متر باغات انگور و انار و سیب دو میلیون و پانصد هزار متر زمین بایر یك رشته قنات دایر باچهار سنگ اب موجود یك رشته قنات بایر قابل تنقیه (برای حصول آب) باحقابه از سیاه اب شهریار با ساختمان اربابی و کارگری با زمین وملك مرغوب شهری هم معاوضه میشود
۱ـ۳ بنگاه کوشان ۳۳۹۷۸۴ آ ـ ۳۱۸۳۸

زمین فروشی

زمین بمساحت ۵۰ هزار متر مربع در کیلومتر ۲۶ تهران و کرج برجاده اسفالت کرج و سه قطعه زمین ده هزار متری بین اتوبان وجاده اسفالته کرج بفروش میرسد تلفن ۷۶۱۱۰۹
۱ـ۱۰ آ ـ ۱۳۶۹

اوکازیون اوکازیون
فروش خیلی فوری مناسب برای فروشگاه و نمایشگاه های بزرك وپاساژ

خیابان نادری ۱۱۰۰ مترزمین متری ۵۰۰ تومان با شش متر در ورودی از جنوب پاساژ محسنین مقابل دیوار سفارت انگلیس ۳۳۹۷۸۴ بنگاه کوشان

تخت‌جمشید

زمین با ساختمان ۲۸ × ۱۴
فروش فوری دفتر داد وستد
۷۵۶۰۹۹
۱ـ۲ آ ـ ۱۳۷۶

زمینهای زعفرانیه دره‌قشلاق

عباس آباد سعادت آباد را خریداریم بازرگانی جلالی جاده پهلوی ۶۲۶۴۱۱ و ۶۲۴۱۹۳
۱ـ۲۶ آ ـ ۳۲۸۲۸

ویلای مشجر محمودیه شمیران

۱۳۰۰ متر ساختمان مهندسی بسبك ژاپونی یکقطعه ۶ اطاق مجهز به تهویه مطبوع قیمت ۶۳۵ هزار تومان تلفن ۶۰۰۰۰
۱ـ۲ آ ـ ۱۳۸۰

سالنی بمساحت ۱۰۰ متر

واقع در فرح شمالی میدان پالیزی دارای آب وبرق باشرایط مناسب واگذار میشود خواستاران بتلفن ۷۷۰۲۷۳ مراجعه فرمایند .
۱ـ۵ آ ـ ۱۳۷۳

زمین بر تخت‌جمشید

۲۰ × ۱۰ فروش فوری دفتر دادوستد تلفن ۷۵۶۰۹۹
۱ـ۲ آ ـ ۱۳۷۶

زمین درجاده پهلوی

قطعات ۵۰۰ و ۶۰۰ متری بفروش میرسد دفتر دادوستد ۷۵۶۰۹۹

خانه اوکازیون

خیابان شمیران خیابان کالج ۳۰۰ متر دونبش مستغلاتی با آب و برق و تلفن و کولر و شوفاژ بفروش می رسد .
دفتر داد و ستد تلفن ۷۵۶۰۹۹
۱ـ۲ آ ـ ۱۳۷۶

در جاده پهلوی

بلوار ناهید ویلای فروشی دفتر دادو ستد تلفن ۷۵۶۰۹۹

خانه فروشی باغ صبا بقیمت ۶۰ هزار تومان

با ۶۰۰ تومان اجاره ۳۳۹۷۸۴
۱ـ۳ آ ـ ۳۱۸۴۲

خریداری میشود

بورس اراضی جنت‌آباد

باغ فیض ـ حاجی آباد ـ کنو هاشمی جاده کرج تلفن ۶۱۱۷۷۱
۱ـ۲۶ آ ـ ۱۳۳۲

دفتر پارس خریدار زمین

و خانه‌های ویلائی و مستغلات درعباس آباد و شمیرانات ۷۶۱۵۰۵۸
۱ـ۲۶ آ ـ ۱۳۳۳

دفتر مسعود ۷۷۰۲۴۱

خرید اراضی دره قشلاق داودیه دروس . مبارك آباد . مهران
۱ـ۲۶ آ ـ ۱۱۴۲

دفتر براتی ـ شمیران

خیابان پهلوی باغ فردوس ۸۵۲۵۷۵
۱ـ۲۶ آ ـ ۱۲۷۴

اراضی جنت آباد باغ فیض

کوهك فروشنده ایم ۴۵۶۲۵
۱ـ۲۶ آ ـ ۱۲۷۱

اراضی پهلوی ولنجك زعفرانیه

فرمانیه خریداریم نراقی ۸۴۱۴۲
۱ـ۲۶ آ ـ ۱۳۰

پهلوی دره قشلاق داودیه

قیطریه مبارك آباد عابدی ۷۷۰۴۷۷
۱ـ۲۶ آ ـ ۱۱۵۴

جنت‌آباد باغ فیض گیشا

پونك هاشمی خریداریم ۴۸۴۶۳
۱ـ۲۶ آ ـ ۱۳۴۷

آژانس غروی ۸۶۱۸۱

خریدار و فروشنده اراضی قلمك ـ داودیه دره قشلاق جالبرز مبارك آباد
۱ـ۲۶ آ ـ ۱۳۴۹

بورس اراضی پونك باغ فیض جنت‌آباد

سازمان برنامه ـ حسن آباد ـ حاجی آباد و خانه‌های ویلائی دفتر باستان اول جاده کن ۹۵۲۷۱۰
۱ـ۵ آ ـ ۱۳۶۴

کوهك خرگوش دره‌حسن‌آباد

خریداریم دفتر گوهر ۶۶۲۰۳
۱ـ۲۶ آ ـ ۱۳۷۸

اراضی مبارك آباد نیاوران

خریدار و فروشنده ایم ۷۷۱۳۶۷
۱ـ۱۰ آ ـ ۱۳۷۵

اجاره میشود

موسسه امور خارجیان

منازل شمارا بخارجیان اجاره میدهد تخت جمشید شماره ۵۰۳ ـ ۷۱۷۸۲

برای اجاره فوری منازلتان باشخاص ایرانی و خارجی باتلفن ۴۵۰۵۷ تماس بگیرید
۱ـ۱۰ آ ـ ۱۲۹۰

اجاره داده میشود

یکدستگاه آپارتمان دونبش

دارای ۴ اطاق و هال و تلفن در طبقه سوم عمارتی واقع درخیابان کاخ بین خیابان شاه وشاهرضا روبروی سوپر کاخ بالای شعبه بانك ملی ایران برای دفتر و شرکت اجاره داده میشود خواستاران به تلفنهای ۴۸۴۲۱ و ۷۶۲۹۵۸ مراجعه فرمایند.
۱ـ۲ آ ـ ۳۲۶۴۲

واگذار میشود

دفتر کار سه اطاقه بامبلمان

در بنای تازه ساز مجهز به آسانسور واگذار میگردد . نبش خیابان ثریا ـ ایرانشهر طبقه چهارم شماره ۱۳ عصرها از ۵ تا ۸

فروش اتومبیل

اولین بازار اتومبیل درایران

خرید و فروش ومعاوضه اتومبیل به قیمت روز وعاوله انجام میشود سرچشمه توقفگاه کاروان ۳۰۱۳۲۷
۱ـ۲۶ آ ـ ۷۹۷

انواع فولکس واگن‌های نورا

از شرکت سهامی عباد حیابان امیر کبیر خیابان ملت تلفن های ۳۰۴۱۸۱ و ۳۰۴۴۷۲ خریداری فرمائید .
۱ـ۲۶ آ ـ ۱۲۳۲

اتومبیل دوج‌دارت

مدل ۶۶ تمیز دست اول بفروش میرسد تلفن ۶۲۷۳۷۷
۱ـ۴ آ ـ ۱۳۵۵

یکدستگاه لندرور پیکاپ

مدل ۱۹۶۴ بفروش میرسد . علاقمندا نبرای بازدید به «خیابان بیست متری اول (ابوریحان) ۱۱۵ مراجعه فرمایند.
۱ـ۳ آ ـ ۱۶۷۵۹

فوردکورتینا G.T

مدل ۶۵ بعلت مسافرت بدون واسطه بفروش میرسد ۴۷۱۸۹
۱ـ۳ آ ـ ۱۶۶۸۵

جمس استیشن مدل ۶۱

دو دفرانسیال با کمك بسیار تمیز بدون واسطه بفروش میرسد تلفن ۷۹۳۱۱۹
۱ـ۲ آ ـ ۱۷۰۰۷

دبستان ملی داریوش

بچند دستگاه ماشین جهت ایاب و ذهاب دانش آموزان احتیاج دارد دارندگان با شماره ۷۷۱۳۸۶ مذاکره نمایند .
۱ـ۸ آ ـ ۳۲۳۱۰

فولکس واگن استیشن مدل

۶۴ (هشت هزار تومان) گمرك پرداخت نشده ـ شهرآرا بلوك ده آپارتمان ۱۴
آ ـ ۷۰۲۳ ۱

کرایه

پیمانکاری شبانه‌روزی اتوآسیا

دارای مدرنترین اتومبیلهای سواری آمریکائی و اروپائی برای داخل و خارج شهر باراننده و بدون راننده درتمام مدت بیست و چهار ساعت در اختیار شماست.
آدرس ـ جاده قدیم شمیران مقابل تخت جمشید خیابان خواجه نصیر طوسی شماره ۳۱۶
تلفنهای ۷۴۹۸۰ ـ ۷۱۶۲۰
۱ـ۳ آ ـ ۱۶۵۳۵

رویال سرویس اتومبیل

اتومبیلهای سواری آخرین مدل را باراننده و بدون راننده جهت داخل و خارج شهر ـ عروسی ـ جشنها و غیره خیابان آریامهر تلفن ۶۲۸۹۹۵
۱ـ۱۲ آ ـ ۳۲۵۶۰

شرکتهای ساختمانی

قابل توجه

آقایان مهندسین ، مقاطعه کاران، معماران . خواهشمند است برای هرنوع اکوستیك بقیمت تجارتی به تلفن های شماره ۶۰۸۱۴ و یا ۶۵۱۹۷ مراجعه فرمائید .
۱ـ۳ آ ـ ۶۱۵۳

برای ساختمان شما

فرش ماشینی قلی‌نیا
مترمربع ۴۰ تومان

عرضه کننده زیباترین کف پوش بادوام، ضدبید، ضدرطوبت باچهل رنك جدید زینت بخش اطاق ها و اتومبیل شما انتهای جمشید آباد شمالی تلفنهای : ۹۳۲۶۱۳ و ۶۴۸۸۷ ـ ۷۶۵۱۵۰
۱ـ۲۶ آ ـ ۱۳۷۴

رفع گرفتگی لوله ساختمان در ۲ دقیقه سازمان تراکم تلفن ۸۸۱۶۸۱

نقاشی ساختمانی جانفدا

فوری ارزان باقساط ۷۸۱۹۷۷
۱ـ۲۶ آ ـ ۱۳۷۲

رفع گرفتگی هرنوع لوله ساختمانی
بادستگاه تراکم هوا ـ تلفن ۷۸۷۲۷

لوله بازکنی فاضل آب
دراسرع وقت باارزانترین قیمت تلفن: ۹۲۹۲۲

معاملات هر مقدار کاه وهیزم
بقیمت واقعی تلفن ۷۰۴۴۷
آ ـ ۲۸۲۹۰

لوله بازکنی فاضل آب
باستگاه تراکم هوا
تلفن ۷۶۳۲۸۶

معاملات پول

چکهای برگشتی را نقدا خریداریم ۶۵۴۶۴
۱ـ۶۷۷

پول تومانی ۵ر۱ شاهی ۶۴۴۸۷۳
۱ـ۱۰ آ ـ ۱۰۳۰

پول تومانی ۲ شاهی ۷۳۵۴۱
۱ـ۲۶ آ ـ ۸۳۹

پول تومانی ۲ شاهی ۶۲۸۰۹۰
۱ـ۲۶ آ ـ ۷۳۹

پول شرطی نیازمندیم ۴۸۴۶۳
۱ـ۲۶ آ ـ ۱۳۴۶

پول باسود بانکی ۴۸۴۶۳
۱ـ۲۶ آ ـ ۱۳۴۵

تبوض

قبوض قالی وقالیچه بانك

کارگشائی را خریداریم ۴۵۰۵۷
۱ـ۱۰ آ ـ ۱۲۹۲

قبوض اصلاحات ارضی بیواسطه خریداریم پاکپور ۲۲۷۲۹ و ۶۲۷۶۹۷
۱ـ۲۶ ـ ۹۵۹

متفرقه

تانکرسازی لوپ

تانکر از ۵۰۰ تا ۵۰۰۰۰ لیتر موجود سفارشات ۴۸ ساعته انجام میگردد
خیابان قزوین تلفن ۹۴۴۱۴

یك منبع آب بظرفیت

حدود ۱۰ متر مکعب و ارتفاع ۱۰ متر مورد نیاز است به تلفن ۲۳۵۹۸ مراجعه شود .

بولدوزر کرایه

داده میشود تلفن ۹۵۲۵۹۴ ـ ۹۵۲۵۷۳
۱ـ۴ آ ـ ۱۶۷۸۱

اتولوکس

اتومبیلهای تشریفاتی باراننده برای داخل و خارج تهران میدان فردوسی ۴۴۶۰۵ و ۶۱۱۴۷۰
۱ـ۲۶ آ ـ ۱۱۴۸

برنامه سینماها

- **آیا پاریس می‌سوزد** ـ رابرت استاك ـ ژان‌پل بلموندو
  دیانا (۴۷۳۶۵) ۳۰ر۱۰ـ ۳ـ ۱۵ر۶ـ ۹ر۳۰
- **التهاب شامپانی** ـ سینماسکوپ ـ رنگی ـ آنتونی پرکینز
  پولیدور (۶۴۵۸۵) ریولی (۷۵۷۷۷۷) ۱۵ر۱۱ـ ۳ر۳۰ ـ ۵ر۳۰ ـ ۷ر۳۰ـ ۹ر۳۰ کاپری (۴۸۴۰۱) ۱۱ـ ۳ـ ۵ـ ۷ـ ۹
- **ازدواج بله، بچه نه** ـ رنگی ـ دیوید نیون ـ دبوراکر
  دیاموند (۶۲۸۴۰۰) ۱۱ـ ۱۵ر۳ـ ۳۰ر۵ـ ۷ر۳۰ـ ۹ر۴۵
- **اسلحه چهارلول** ـ لوکاس هنتر ـ انریکو ماریاسالرنو
  سمپلا (۳۳۶۴۲۴) ۱۰ـ ۱۲ـ ۲ـ ۴ـ ۶ـ ۸ تراس ۷ر۳۰ـ ۹ر۳۰ سعدی (۳۳۶۴۶۸) ۳۰ر۱۰ـ ۳۰ر۲ـ ۳۰ر۴ـ ۳۰ر۶ـ ۳۰ر۸ رویال (۴۹۷۸۵) ۱۱ـ ۳ـ ۵ـ ۷ـ ۹ کیهان (۹۲۳۶۰) ۳۰ر۱۰ـ ۳۰ر۲ـ ۳۰ر۴ـ ۶ر۳۰ ۸ر۳۰
- **جنجال بزرك** ـ رنگی ـ تری توماس ـ لوئی دوفونس
  تراس دیانا ۷ر۳۰ ـ ۱۰
- **چرخ بازیگر** ـ فروزان ـ آرمان ـ همایون ـ وثوق
  آسیا (۴۲۹۰۹) اروپا (۳۰۳۱۷۹) میامی (۷۴۳۲۹) ری (۲۲۵۷۸) پرسپولیس (۵۸۱۰۸۳) ۱۱ـ ۱۰ر۱ـ ۴ـ ۳۰ر۶ـ ۹ تیسفون (۹۳۸۸۲) المپیا (۹۱۷۹۶) ناتالی (۹۵۴۵۳۴) همای (۶۹۶۶۴) رکس (۳۳۵۲۹۳) سیلوانا (۳۳۳۷۷۷) ارانوس (۲۷۹۷۲) ۳۰ر۱۰ـ ۱ـ ۳۰ر۳ـ ۶ـ ۸ر۳۰
- **جك فراست** ـ رنگی ـ محصول شوروی
  سینه موند (۴۸۳۲۲) ۱۱ـ ۳۰ر۳ـ ۳۰ر۵ـ ۷ر۳۰ـ ۹ر۳۰
- **خداحافظ خوشگله** ـ رنگ ـ کونی کورتیس ـ نانسی کوان
  مولن روژ (۷۲۹۲۹) ۱۱ـ ۳ـ ۱۵ر۵ـ ۳۰ر۷ـ ۹ر۴۵ مهتاب (۴۷۷۷۷) ۳۰ر۱۰ـ ۳ـ ۵ـ ۷ـ ۹ر۱۵ گریعتال (۳۳۷۶۷۵) ۳۰ر۱۰ـ ۳۰ر۲ـ ۳۰ر۴ـ ۳۰ر۶ـ ۸ر۴۵ اسکار (۹۵۰۸۹۸) ۱۱ـ ۳۰ر۲ـ ۳۰ر۴ـ ۶ر۳۰ـ ۸ر۴۵ برلیان (۳۳۳۵۳۵) ۱۰ـ ۱۲ـ ۲ـ ۴ـ ۶ـ ۱۵ر۸ ایفل (۴۵۳۷۷) ۱۰ـ ۲ـ ۴ـ ۶ـ ۸ـ ۱۵ر۱۰
  پلازا (۴۴۲۵۵) ۱۱ر۳۰ـ ۳ر۳۰ـ ۵ر۳۰ـ ۷ر۳۰ـ ۹ر۴۵
- **خانمها وآقایان** ـ ویرنالیزی ـ گاستون موشین
  تراس امپایر ۷ر۳۰ ـ ۹ر۳۰
- **دیدنیهای روسیه** ـ رنگی ـ سینه راما
  آتلانتیك (۶۲۷۱۷۱) ۱۱ـ ۳ر۳۰ـ ۶ر۳۰ـ ۹ر۳۰
- **دختر خیلی خیلی متجدد** ـ رنگی ـ جولی اندروز
  پارامونت (۴۸۳۲۱) ۱۱ر۱۱ـ ۳ـ ۱۵ر۵ـ ۷ر۳۰ـ ۹ر۴۵
- **زنده یامرده** ـ رنگی ـ الکس کورد ـ آرتورکندی
  سانترال (۴۸۶۸۶) ۱۱ـ ۳ـ ۵ـ ۷ـ ۹ر۱۵ امپایر (۶۲۳۹۴۲) ۱۵ر۱۱ـ ۳۰ر۳ـ ۵ر۳۰ـ ۷ر۳۰ـ ۹ر۴۵ متروپل (۳۳۹۴۱۰) ۳۰ر۱۰ـ ۲ر۳۰ـ ۴ر۳۰ـ ۶ر۳۰ـ ۸ر۳۰ تاج (۳۳۳۰۶۴) ۱۰ـ ۲ـ ۴ـ ۶ـ ۱۰
- **سوءتفاهم** ـ رنگی ـ آنتونی کوایل ـ جورجیامول
  بولوار (۶۰۲۹۲) ۱۱ـ ۲ـ ۴ـ ۶ـ ۸ـ ۱۰
- **سلطان قلبها** ـ فردین ـ آذرشیوا ـ همایون
  اونیورسال (۶۶۹۵۳) ۳۰ر۱۰ـ ۱ـ ۳۰ر۳ـ ۱۵ر۶ـ ۹ تراس ۷ر۱۵ـ ۱۰ ایران (۳۳۶۳۵۴) ۳۰ر۱۰ـ ۱ـ ۳۰ر۳ـ ۶ـ ۸ر۳۰ آستارا (۸۴۰۲۲) ۳۰ر۱۰ـ ۲ـ ۱۵ر۴ـ ۶ر۳۰ ـ ۹ لیدو (۹۵۱۲۸۲) ۸ ـ ۳۰ر۱۰ـ ۱ـ ۳۰ر۳ـ ۱۵ر۶ـ ۹ نپتون (۷۶۰۱۳۶) ۹ـ ۳۰ر۱۱ـ ۲ـ ۴ر۳۰ـ ۷ـ ۹ر۳۰ پاسارگاد (۷۹۲۷۸۲) حافظ (۳۳۴۰۷۴) ژاله (۳۰۴۱۲۰) مونت کارلو (۷۹۷۴۱) الوند (۵۵۰۳۸) ۱۰ـ ۱۲ر۳۰ـ ۳ـ ۳۰ر۵ـ ۸
- **ساحل هوسبازان** ـ رنگی ـ چیچو ـ فرانکو
  درایوین (۷۸۱۷۹۵) ۷ر۴۵ـ ۹ر۴۵
- **عاشق قراردادی** ـ لوئی دوفونس ـ میری دارك
  گلدن سیتی (۶۱۳۲۶۹) ۳۰ر۱۱ـ ۳۰ر۳ـ ۳۰ر۵ـ ۷ر۳۰ـ ۹ر۳۰
- **تگزاس آن سوی رودخانه** ـ سینماسکوپ ـ رنگی ـ پانوراما (۷۹۳۵۷۰) ۳۰ر۱۰ـ ۳۰ر۲ـ ۳۰ر۴ـ ۳۰ر۶ـ ۸ر۳۰
- **توپکاپی** ـ سینماسکوپ ـ رنگی ـ ملینامرکوری
  تخت‌جمشید (۴۳۵۵۰) ۱۱ـ ۳ـ ۵ـ ۷ـ ۹
- **مردی بادوچهره** ـ رنگی ـ یول برینر ـ بریت ایکلند
  رادیوسیتی (۴۳۳۲۰) ۳۰ر۱۱ـ ۳۰ر۳ـ ۳۰ر۵ـ ۷ر۳۰ـ ۹ر۳۰ ادئون (۳۳۸۱۱۸) ۳۰ر۱۰ـ ۳۰ر۲ـ ۳۰ر۴ـ ۳۰ر۶ـ ۸ر۳۰ ب.ب (۶۹۶۴۱) ۳۰ر۱۰ـ ۲ـ ۴ـ ۶ـ ۸ـ ۱۰ نیاگارا (۶۵۳۰۷) ۱۱ـ ۳ـ ۵ـ ۷ـ ۹ر۱۵
- **مربی گم تجربه** ـ رنگی ـ سوزان پله شت
  تراس نیاگارا ۷ر۳۰ـ ۹ر۳۰
- **یکشنبه‌ها هرگز** ـ ملینا مرکوری
  ماژستیك (۶۸۴۶۱) ۱۱ـ ۳ـ ۵ـ ۷ـ ۹
- **پنجه آهنین** ـ بیك ایمانوردی ـ فرانك ـ علی آزاد
  مراد (۷۳۳۸۲) ۱۰ـ ۱۲ـ ۲ـ ۴ـ ۶ـ ۸
  کارون (۹۵۱۰۶۵) ۱۰ـ ۱۲ـ ۲ـ ۴ـ ۶ـ ۸
  دریا ۱۰ـ ۱۲ـ ۲ـ ۴ـ ۶ـ ۸
  شرق (۵۴۰۲۴) ۱۰ـ ۱۲ـ ۲ـ ۴ـ ۶ـ ۸
  رامسر (۵۲۰۶۰) ۹ـ ۱۱ـ ۱ـ ۳ـ ۵ـ ۷ـ ۹
  فلور (۲۸۰۹۶) ۹ـ ۱۱ـ ۱ـ ۳ـ ۵ـ ۷ـ ۹
  نادر (۳۹۰۹۵) ۹ـ ۱۱ـ ۱ـ ۳ـ ۵ـ ۷ـ ۹
  جهان (۶۰۲۵۰) ۹ـ ۱۱ـ ۱ـ ۳ـ ۵ـ ۷ـ ۹
  ماندانا (۷۹۹۸۲) ۹ـ ۱۱ـ ۱ـ ۳ـ ۵ـ ۷ـ ۹
  دنیا (۳۳۳۸۱۲) ۳۰ر۱۰ـ ۳۰ر۲ـ ۳۰ر۴ـ ۳۰ر۶ـ ۸ر۳۰
  جی (۹۱۲۰۷) ۳۰ر۱۰ـ ۳۰ر۲ـ ۳۰ر۴ـ ۳۰ر۶ـ ۸ر۳۰
- **بازگشت دراکولا ـ شش اسب سیاه**
  البرز (۳۰۴۲۵۸) ۳۰ر۸ـ ۳۰ر۱۱ـ ۳۰ر۲ـ ۳۰ر۵ـ ۸ر۳۰
- **جانی بانگو** ـ رنگی ـ هورست بوخهولتز ـ سیلواکوشینا
  پردیس ۳۰ر۱۰ـ ۳۰ر۲ـ ۳۰ر۴ـ ۳۰ر۶ـ ۸ر۴۵
- **پرده پاره** ـ سینماسکوپ ـ رنگی ـ پل نیومن ـ جولی اندروز
  گلدیس (۶۲۸۷۱۳) ۳ـ ۵ـ ۷ (۹ر۳۰ بزبان اصلی)
- **پرندگان** ـ رنگی ـ سوزان پله شت
  کسری (۷۵۶۹۳۹) ۱۱ـ ۲ر۳۰ـ ۴ر۴۵ـ ۷ـ ۹ر۱۵
- **گناه وجوانی** ـ رنگی ـ ژاك پرن ـ اوارنزی
  آریا (۳۳۹۸۸۴) ۹ـ ۱۱ـ ۱ـ ۳ـ ۵ تراس ۷ـ ۹
- **عربسك** ـ سینماسکوپ ـ رنگی ـ سوفیالورن
  پارك (۳۳۹۶۳۶) ۹ـ ۱۱ـ ۱ـ ۳ـ ۵ـ ۷ـ ۹
- **مادر سرگردان** ـ رنگی ـ آشوك کمار ـ درمندرا
  فری (۹۵۳۳۳۶) ۳۰ر۱ـ ۴ـ ۳۰ر۶ـ ۹
- **نبرد غولها** ـ بیك ایمانوردی
  مشعل (۳۳۳۸۲۶) ۱۰ـ ۱۲ـ ۲ـ ۴ـ ۶ـ ۸

۳۰ سال قبل در همین روز

بلدیه تهران در نظر گرفته خیابان شیخ را توسعه داده و عرض آن را به ۳۲ ذرع برساند بعلاوه مطالعاتی درجریان است که خیابان مذکور بخیابان چراغ گاز متصل گردد همچنین در نظر گرفته شده خیابان گمرک که بمیدان مدائن منتهی میشود بخیابان کسری ، خیابان دروازه شمیران الی سرچشمه را بخیابان سیروس موسوم نمایند برای اغلب خیابان ها نیز اسامی شعرا و بزرگان ایران از قبیل سعدی ، حافظ ، فردوسی ، خیام و غیره درنظر گرفته شده وپیشنهاد شده است که پس از تصویب خیابانها باسامی جدید موسوم گردند . از جمله خیابان شیخ به خیابان سعدی و خیابان جلیل آباد بخیابان خیام تغییر خواهد یافت .

جواز برای نان خانگی

چون برحسب پیشنهاد وزارت مالیه و تصویب هیئت دولت مقرر است اشخاصی که مایلند آرد یا گندم برای مصرف خانواده خود (غیر از مالکین اطراف شهر) وارد نمایند باید جواز گرفته و خرواری ۳ تومان حق صدور جواز تادیه نمایند

اسامی جدید برای خیابانهای تهران

پیشنهاداتی بمقامات مربوطه تقدیم شده که درصورت تصویب اجازه دهند ازنقطه نظر رفاهیت عامه وجه مذکور را اداره انبار اخذ نکرده و جواز را مجانی صادر نماید .

دراطراف تشکیل حزب

اشرف احمدی

آقای اشرف احمدی در ضمن مقاله‌ای تحت عنوان فوق در روزنامه اطلاعات می‌نویسد : سزاوار بود در اطراف این موضوع مهم آقایان مدیران جراید بیش از این مقالات و بیانیه‌ها منتشر میکردند و این فکررا بمردم تزریق ودر دماغ آنها پرورش می‌دادند تابتشکیل احزاب معتقد میشدند و امروز که مقتضیات ایجاد احزاب سیاسی را ایجاب میکند باید از این فکر مقدس که از دماغ بزرگترین رجل سیاسی ایران تراوش کرده استفاده نمود در اطرافش مقالات زیاد منتشر و قلمفرسائی نمایند بدیهی است تشکیل حزب اگر از روی اصول سابق و مقاصد شخصی باشد برای همه جز تولید زحمت نتیجه دیگرندارد همینطور که دیدیم هزارها حزب باسامی مختلف در ایران تشکیل شد و چون پایه و اساس و مرام آنها برروی منظور و مقصود شخصی و جاه طلبی بود باندازه خردلی برای مملکت ثمر نداشت بلکه سبب بسی بدبختیها گردید .

تشکیل اداره امیرالبحری

برای جلوگیری از قاچاق در بنادر جنوب از طرف دولت بکارخانجات ایطالیا دستور داده شده که ۸ فروند کشتی بسازند و چون کشتی های مذکور قریبا بایران ارسال خواهد شد مقرر است اداره‌ای باسم اداره امیرالبحری تشکیل گردد . مقدمات آن فراهم و فعلا یك اسکادران بحری تشکیل خواهدشد تادر آتیه توسعه یابد .

تذکر بلدیه تهران

نرخ گوشت از این تاریخ تاسه ماه از قرار چارکی هفت عباسی و گوشت گاو نصف قیمت گوسفند بعلاوه یکصد دینار است .

ساختمان سد ارس

چون راجع بساختمان سد ارس و استفاده از آب وقوه الکتریك بین مقامات مربوطه ایران و شوروی موافقت حاصل نشده است دولت شوروی مسیو پوپوف و مسیو لوکاووچ را بسمت نمایندگی خود معرفی نموده است که اخیرا از تفلیس بطرف ایران حرکت کرده وقریبا وارد ارس خواهند شد از طرف دولت ایران هم دونفر یکی نماینده وزارت مالیه ویکی از وزارت فواید عامه انتخاب وبه محل اعزام خواهند شد .

پرتیوا و توسعه چایکاری

مسیو پرتیوا برای زراعت چای بشمال حرکت نموده و مقداری تخم چای همراه برده که بوسیله متخصصین چین در محال کجور غرس نمایند در لاهیجان هم محصول تخم چای جدیدی که بدست آمده رضایت‌بخش بوده است .

مطالعه برای تاسیس قندسازی

وزارت فواید عامه مطالعات خود را برای تاسیس کارخانه قند سازی در ایران ادامه میدهد خاصه که معلوم شده است چغندر ایران صدی ۲۰ قند دارد فعلا مطالعه میشود که آیا ساختمان کارخانه قندرابکمپانی خارجی یاشرکت ایرانیان واگذار نمایند یا دولت بوسیله استقراض از بانك ملی کارخانه را خریداری و دائر کند .

حق تقلید موقوف

عموم آهنگ های ضربی که اینجانب تهیه وترکیب نموده‌ام از تصنیف وغیره احدی بدون اجازه کتبی این جانب حق ندارد در صفحات گرامافون ضبط نماید مخصوصا تصنیف نوا ـ (آرایش صورت خوب . سیرت زیباست) و تصنیف شوشتری (تاکی از عشقت ای یارجفا ـ کار) در صورت عدم توجه شکایت خواهم نمود ـ م ـ معروفی

(نقل از اطلاعات ۶ شهریور ۱۳۰۸)

کاندیداهای حزب مردم در انجمن شهر

بموازات آغاز فعالیتهای انتخاباتی کمیته حزب مردم اسامی کاندیداهای خود رادر انجمن شهر کرمان اعلام کرد.

امروز سرکار سرهنك موسوی رئیس کمیته حزب مردم دریك مصاحبه اظهارداشت :

باتوجه باوامر موکدی که شاهنشاه آریامهر در زمینه آزادی انتخابات صادر فرموده‌اند کمیته حزب مردم درکرمان طی چند جلسه مذاکره وتبادل‌نظر و حصول توافق پنج نفر ازاعضای کمیته حزب مردم : **آقایان دکتر علی ایرانی ـ عزت‌الله سالار کلانتری ـ علی ارجمند ـ عباس توکلی و مهندس سروشیان** و هفت تن دیگر از افراد غیر حزبی: **آقایان محمدعلی پاسائی ـ جواد ابراهیمی ـ محمدصنعتی‌ـ حسن‌داودی ـ جواد رشید فرخی ـ مهدی مهرابی ـ محمد میرحسینی** را بعنوان نامزدهای حزب مردم درانتخابات انجمن شهر برگزیده‌است .

رئیس کمیته حزب مردم گفت :

افراد مذکور احتیاج به‌تعریف و تمجید ندارند وقضاوت درباره‌آنان رابعهده مردم واگذارمیکنیم .

آ ـ ۳۲۷۵۴

قدم نورسیده مبارك

* **در زایشگاه مفرح**

خداوند بخانم زیور حاجی‌علیلو و همسرشان نوزاد پسری عنایت فرمود این دومین زایمان خانم حاجی علیلو میباشد که‌درزایشگاه مفرح انجام شد د راین زایشگاه طی سه روز گذشته خانمها زهرا احمدی گلابتون مغانی ـ زهرا کافی ووجیهه علوی‌ـ‌با به‌همدانیان و منصوره کرمی هرکدام دارای نوزادی شدند .

* **در زایشگاه عیوض‌زاده**

۱۰ مورد زایمان درسه روز گذشته در زایشگاه عیوض زاده انجام شد و بانوان پروین گلستانی و همسرشان درزایمان سوم نوزادی پسر بوزن ۳٫۶۰ کیلوگرم‌ونصرت میرزائی در زایمان پنجم دختری بوزن ۳٫۵۰۰فرح‌صفاری‌در زایمان دوم پسری بوزن ۳٫۲۰۰ ایران حدادیان در چهارمین زایمان‌دختری بوزن ۳٫۳۰۰ اشرف لطیفی در زایمان اول دختری بوزن ۳٫۱۰۰ شهلا خوبیاری درزایمان‌دوم‌دختری بوزن ۳٫۳۰۰ طاهره ملکی‌دردومین زایمان خود صاحب پسری بوزن ۳٫۴۰۰ و اشرف مغانی در دومین زایمان خود پسری بوزن ۳٫۴۰۰ و محبوبه رضائی در دومین زایمان‌خود صاحب پسری بوزن ۳٫۴۰۰ وشکوه شریفی‌دراولین زایمان خود صاحب پسری بوزن ۳٫۲۰۰ شدند زایمان ها زیر نظر آقای دکتر عیوض‌زاده ووسیله خانمهای‌قابله فرشته فرهبد و فخری ملك انجام شد .

* **در زایشگاه هشترودیان**

۱۰مورد زایمان در زایشگاه هشترودیان درسه روز گذشته‌انجام شد در این زایشگاه خداوندبخانم سودابه آخوند زاده و همسرشان نوزاد دختری عنایت فرمود این نوزاد این خانواده است .

در این زایشگاه خانم صفردخت کریم زاده نیز صاحب دختری بوزن ۲٫۸۰۰ شدند .

خانمها مهری بقائی فرنگیس هاشمی مهین ابوترابی ـ زهرا شیوخ ـ گیتی صفتی منیژه حداد اراك آساطوریان صاحب نوزاد پسر شدند زایمان ها زیر نظر آقای دکتر توکلی انجام شد .

* **در زایشگاه نامداران**

۱۰ مورد زایمان طی سه روز گذشته در بیمارستان و زایشگاه نامداران انجام شد در این‌زایشگاه خداوند بخانم مرضیه رسولی و همسرشان در اولین زایمان نوزاد پسری بوزن ۳ کیلو عنایت‌فرمود همچنین در این زایشگاه خانمهای عصمت ناصحی در زایمان پنجم و خانم شاکری‌دراولین زایمان صاحب نوزاد دختری شدند .

خداوند بخانمها صدیقه رفاه ، افسر کتانی ، شهناز صالحی ،خانم اخیاری ، خانم نیکپور ، خانم‌نسرین محمدی و خانم شاکری‌نیزهرکدام نوزاد پسری عنایت فرمود .

* **در زایشگاه آریا**

۱۰ مورد زایمان در زایشگاه آریا طی سه روز گذشته انجام‌شد خداوند به خانم رحمانیان و همسرشان درسومین زایمان نوزاد دختری بوزن ۳ کیلو عنایت‌فرمود.

در این زایشگاه ۶ مادر صاحب نوزاد دختر شدند که عبارتند از خانم نوری ، خانم ولی‌زاده ، خانم فیروز آبادی . خانم یگانیان ،خانم سخی‌پور ، خانم پاکروان ، خانم نوابو خانم‌عیوض نژادوخانم‌دایائی زایمان ها زیر نظر آقایان دکتر خطیبی ـ هنجنی ، آهی و غفورزاده انجام شد .

آگهی پذیرش دانشجو برای دوره فوق‌لیسانس رشته‌چوبشناسی وفرآورده های جنگلی دانشکده جنگلداری دانشگاه تهران

دانشکده جنگلداری دانشگاه تهران برای دوره فوق لیسانس رشته‌چوبشناسی و فرآورده‌های جنگلی تعدادی دانشجو که واجد شرایط زیر باشند میپذیرد:

۱ـ دارا بودن درجه لیسانس‌درجنگل یادرجه لیسانس کشاورزی (رشته جنگل مقدم خواهد بود)

۲ـ گواهینامه انجام خدمت نظام وظیفه یامعافیت دائم .

در صورتیکه داوطلبان بیش از حد نصاب باشند تعداد لازم از روی میانگین دوره لیسانس و مسابقه و مصاحبه پذیرفته خواهند شد .

داوطلبان میتوانند از تاریخ نشر این آگهی لغایت آخر روز ۴۷٫۶٫۲۰ با در دست داشتن مدارك زیر :

۱ـ فتوکپی گواهینامه لیسانس

۲ـ فتوکپی گواهینامه انجام خدمت نظام وظیفه یامعافیت‌دائم

۳ـ شش قطعه عکس

۴ـ چهار برگ رونوشت شناسنامه

بسازمان اداری دانشکده جنگلداری واقع در کرج مراجعه و مدارك مذکور را در مقابل رسید بدبیرخانه دانشکده تسلیم‌نمایند.

رئیس دانشکده جنگلداری ـ رضا حجازی ۶۸۵۵

آ ـ ۳۲۶۵۲ ۱ـ۲

PHILIPS

سرویس شرکت سهامی فیلیپس ایران عده‌ای‌داوطلب وعلاقمند بکارهای فنی از طریق مسابقه جهت شرکت در کلاس رادیو و تلویزیون باشرایط زیر میپذیرد :

۱ـ فارغ‌التحصیل ششم ریاضی یا طبیعی

۲ـ حداقل معدل ۱۶

۳ـ سن ۱۸ـ۲۵ سال تمام

۴ـ برای آقایان برك معافی یا خاتمه خدمت‌زیرپرچم

۵ـ برای دوشیزگان رضایت کتبی اولیا

داوطلبین پس از موفقیت در امتحان ورودی بمدت ۶ ماه در کلاس مخصوص تحت تعلیم قرار خواهند گرفت ودر دوره تحصیل هر ماهه مبلغ ۳۰۰۰ ریال بابت هزینه تحصیلی دریافت خواهند کرد . پس از پایان کار وموفقیت در امتحان با حقوق مکفی باستخدام شرکت درخواهندآمد.

داوطلبان باید از ساعت ۷ صبح الی ۳۰٫۱و ۴ تا۸ بعد ازظهر شنبه ۹شهریور تاآخر وقت اداری روز دوشنبه ۱۱ شهریور ماه مستقیما به سرویس شرکت فیلیپس مراجعه نمایند.

شرکت سهامی فیلیپس ایران خیابان شاهرضاشماره ۳۱۵

۱ـ۳۲۸۳۶ ۱ـ۳

تجدید آگهی انتخاب استادیار

دانشکده ادبیات و علوم انسانی دانشگاه تهران برای گروه آموزشی علوم اجتماعی احتیاج به دو تن‌استادیار دارد که ازطریق مسابقه انتخاب واستخدام مینماید . داوطلبین میتوانند از تاریخ نشر اولین آگهی تامدت چهار ماه همه روزه باستثنای ایام تعطیل باتسلیم مدارك زیر :

۱ـ کلیه مدارك تحصیلات عالی و دانشنامه دکتری یا معادل‌آن در رشته مربوط

۲ـ برگ انجام خدمت زیر پرچم یامعافی از خدمت

۳ـ مدارك وسوابق استخدامی (در صورتیکه سابقه استخدامی داشته باشند)

۴ـ شش قطعه عکس و دوبرگ رونوشت مصدق شناسنامه

۵ـ برگ معرفی از سازمان هدایت فارغ‌التحصیلان کشور بدبیرخانه دانشکده مراجعه وثبت نام نمایند. م‌الف ۵۰۳۴

آگهی حراج

شرکت سهامی‌دیزل الکتریك مقداری لوازم یدکی تراکتور و اتومبیل و موتور های کشاورزی و زمینی را در روز پنجشنبه ۴۷٫۶٫۱۴ ساعت ۲ الی ۵ بعداز ظهر در محل انبار شرکت واقع در خیابان شمیران ایستگاه باغ صبا تعمیرگاه بوش‌بمعرض حراج میگذارد .

از علاقمندان دعوت میشود در روز مذکور در حراج شرکت فرمایند .

شرکت سهامی دیزل الکتریك

۱ـ۲ ۱ـ۱۶۹۹۵

دختران و پسران ایران

روز سه‌شنبه هرهفته فقط یك مجله می‌خوانند .

اطلاعات

دختران وپسران

فردین ـ آذر شیوا

در فیلم سلطان قلبها

محصول استودیو میثاقیه

انجمن دوشیزگان بانوان

ازاین هفته تشکیل میشود :

دوره جدید :

کلاس منشیگری

دوره ۳ ماه ـ شهریه ۸۰۰ ریال زیرنظر دکتر حاج‌سیدجوادی، دکتر سلطانی ومهرانگیز علیزاده

شامل : بایگانی ـ حسابداری ـ نامه نگاری اداری ـ ماشین نویسی آداب معاشرت ـ آشنائی باقوانین اجتماعی وماشین نویسی

برای نامنویسی بدبیرخانه انجمن دوشیزگان و بانوان (خیابان بهار شمالی ـ نبش نامجو ـ تلفن‌های ۷۵۶۸۳۱ و ۷۶۴۹۸۴) مراجعه فرمائید

جدول کلمات متقاطع شماره ۳۸۲۵

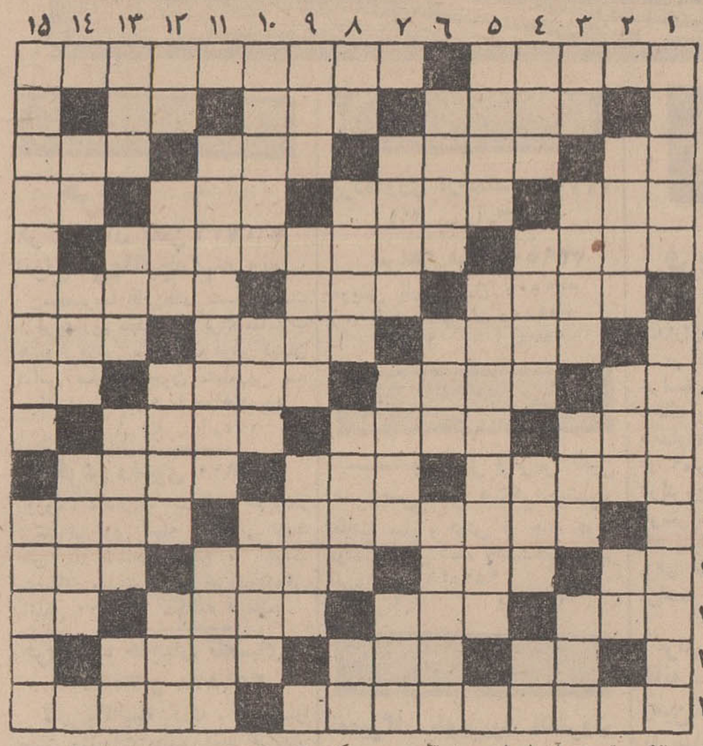

افقی : ۱ـ همکار قراول ـ از جمهوری های اتحاد شوروی ۲ـ گریه و زاری واظهار عجز کردن ـ دوستی ـ در سخن این کلمه را بیش ازهر کلمهٔ دیگر بکارمیبریم ۳ـ تصدیق انگلیسی ـ شرح‌دهنده ـ مثل و مانند ـ از وسایل جنگی قدیم ۴ـ بااهمیت ـ دزدو قطاع الطریق ـ راه وروش ـ رخ‌وگونه ۵ـ گردن بند ـ بنای حوض و آب‌انبار ۶ـ جاه و منزلت ومحل نشستن ـ بی‌چین و چروك ـ نژادی‌در اروپای‌شرقی ۷ـ پائین آمدن ازحرف خویش ـ از تانکهای معروف در جنك بین الملل دوم ـ برتر از گوهر آمد پدید ۸ ـ مایه حیات ـ دست چپ ـ پدر آنتیگن ـ حیوان وحشی ۹ـ باز داشتن ـ والی ها ـ فرق‌سر و بالای سر ۱۰ـ اصل و ریشه و نژاد ـ رها کردن گله برای چرا ـ مال مژگانش بدل می‌نشیند ۱۱ـ از مورخین و فلاسفه یونان قدیم ـ بیماری همهٔ‌فصول ۱۲ـ پهلوان ـ فوری و زود ـ سیمرغ از آن گذشت ولی در قیدنام ماند ـ از ادوات تنبیه ۱۳ـ هم به برك گویند و هم به‌یك‌صفحه کاغذ ـ اطاق به اصطلاح دلالها ـ گور و مقبره ـ مثل و مانند ۱۴ـ زنده است ـ گل سرخ ـ دوختنش دلیل طمع است ۱۵ـ ازپادشاهان سلجوقی ـ در بیابان برای راهنمائی مسافران می ساختند .

عمودی : ۱ـ آنرا درد بی‌درمان گفته‌اند ـ هنرپیشه و خواننده‌سیاه پوست آمریکائی ۲ـ در بورس‌می فروشند ـ سازنده و ساختمان ـ طایفه‌ای درایران ۳ـ عرب شمسی و قمری آنرا دارد ـ خرقهٔ درویشی که از پارچه‌های جوراجور دوخته شده باشد ـ تکیه‌گاه پیران ـ خشکسالی ۴ـ از درختان جنگلی ـ هدایت کننده ـ آن‌طرف ـ تصدیق آلمانی ۵ـ تن‌پوش ـ نخست‌وزیر ایتالیا در زمان جنك و دوست صمیمی هیتلر ۶ـ بیم و ترس ـ سخن گفتن‌نمی تواند ـ کوروش کبیر است‌منتهی به‌لفظ فرنگی ها ۷ـ آزمند ـ پرچم ـ از وسایل مطمئن برای مسافرت ۸ـ نه من نه‌تو ـ بطورکلی به پارچه گویند ـ از وسایلی که برای رفاه مردم بوجود آمده و موجب‌ناراحتی اکثریت مردم دیار ماست ـ ازمارك های اتومبیل ۹ـ برق انداختن ـ از درختان سرفراز ـ جدخاندان نبوت ۱۰ـ از گلهای بهاری ـ زمان و وقت ـ کم ضخامت ۱۱ـ سلسلهٔ بزرگی از پادشاهان ایرانی ـ خوابیده ۱۲ـ مخورید که میکشد ـ گل‌نومیدی ـ پایتختی در اروپا ـ طناب و ریسمان ۱۳ـ ظرف آب ـ تقویت رادیوئی ـ آدم‌سوزی آنرا هم ساختند ـ علامت جمع ـ ۱۴ ـ نقش تئاتری ـ عددی بین سه تا نه ـ واحد بین‌المللی وزن ۱۵ـ مشکل راه به‌دوست برد ـ قسمتی از پا .

حل جدول شماره ۳۸۲۴

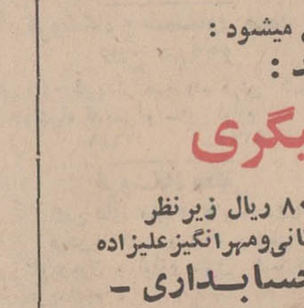

درددل آقا

دکتر حسن صدر حاج سید جوادی

در اطاق بازشد آقای معممی وارد گردیدودر کنارم نشست، فردای آنروزی بودکه مقاله بدقولی آقا منتشر شده بود، حدس زدم مراجعه آقانباید با مقاله بدقولی آقایی ارتباط باشد و اتفاقا بی ارتباط هم نبود .

آقا بعد از تمهید مقدماتی در مورد لطف و توجهشان به مقالات اینجانب که موجبات شرمندگی را فراهم ساخت گفتند :

ـ آنچه در مقاله بدقولی آقا وراجع بحاضر نشدن صاحب دفتر نوشته بودید بیان واقعیتی بود که قابل انکار نیست ولی شما فقط یك روی سکه را ملاحظه کرده‌اید و قضیه را از یکسو بررسی نموده‌اید در حالیکه قضیه دو طرف دارد. اگر اجازه میدهید و مایل هستید من آنطرف قضیه را برای شما روشن کنم .

عرض کردم :

ـ باکمال میل برای شنیدن حرفهای شما و منعکس ساختن آنها حاضرم .

آقا گفت :

ـ من خودم دفتر عقد وازدواج دارم . دو هفته قبل شخصی بمن مراجعه کرد و اظهار داشت که روز جمعه ساعت ۵٫۳۰ بعداز ظهر مجلس عقد کنان دارد و خواهش کرددر ساعت مقرر برای اجرای صیغه عقد آماده باشم. از اوآدرسش راپرسیدم . گفت چون قدری پیچیده است خودم با اتومبیل بدنبال شما می‌آیم .

روز بعد شخص دیگری مراجعه کرد و برای همانروز ساعت ۵ مرا دعوت کرد ولی باکمال تاسف معذرت‌خواستم. روز موعود ازساعت ۵ آماده شدم و تاساعت ۷ بانتظار نشستم ولی ازآن شخص که قرار بود با اتومبیل بدنبالم بیاید خبری نشد!

از طرف دیگرشما میدانید ما هرسال سه ماه کار نمیکنیم ماههای عزاداری که عقدوازدواج صورت نمیگیرد دفاتر ازدواج بکلی بیکار هستند. در مقابل ایام میمون ومبارکی مثل اعیاد و غیره وجود دارد که اغلب عقدها در چنین روزهائی بسته می شود و فقط چنین روز هائی است که مارا چندمجلس دعوت میکنند. اما بعلت بی‌توجهی مردم تنها حضور در یك مجلس تمام وقت مارا دریك نیمه ازروز که معمولا عصر است ضایع میسازد . فرض کنید مارا ساعت ۴٫۳۰ بعد از ظهر برای اجرای مراسم عقد دعوت کرده‌اند. طبیعی است قبل از آن بحضور در مجلس دیگری نمیرسیم زیرا مراسم عقد هرگز ساعت ۳ یا ۳ انجام نمیشود. ساعت چهار و نیم که حاضر میشویم غالبا با عروس خانم از آرایشگاه نیامده و یا آقای داماد ازحمام مراجعت نکرده‌است .بفرض آنکه هردوطرف حاضر باشند آقا عمو یاخانم بزرگ و یاجناب قیمسار که از بستگان عروس هستند تاخیر ورود دارند و طبیعی است جاری ساختن صیغه

عقد بدون کسب اجازه ازآنها امکان‌پذیر نیست بهمین جهت باید تا ساعت ۶ صبر کرد وساعت ۷ یا ۸ مراجعت نمود.

تاا ینجای قضیه مربوط به مردم است که باز هم میتوان تاحدودی متحمل شد . اما مشکلات ما تنها بعدم توجه مردم ختم نمیشود .دستگاه‌ها و سازمان های دولتی نیز مشکلات زیادی در کار ما ایجاد میکنند .

اداره کل ثبت یك قباله دو تومانی یاحداکثر ۵ تومانی را ۱۲ تومان بما میفروشد. گاهی هم که برای خریدقباله مراجعه میکنیم میگویندقباله تمام شده‌وچندروزی بایدصبر کنید. بمردم که نمیتوان گفت چندروز عقد ازدواج را به تاخیر بیاندازید تا ما قباله تهیه کنیم . ناچار مراجعین بدفاتر دیگری که قباله‌ذخیره دارند مراجعه میکنند . همین دیروز که به‌ثبت مراجعه کردم با اشکال تمام شدن قباله مواجه شدم . مگر ما چقدر عایدی داریم و چندنفر در هفته بما مراجعه میکنند که آنهارا هم جواب کنیم . آیا انصاف است که مثلا من یك هفته بیکار بنشینیم تا قباله‌از چاپخانه خارج شود. چرا اداره کل ثبت باآن تشکیلات عریض و طویل نباید همیشه باندازه کافی قباله‌ذخیره داشته باشد.

موضوع دیگر مشکلی است که شاید ۴۰ در صداز دفترخانه‌ها باآن مواجه باشند و آن نداشتن تلفن است . دفترخانه محل مراجعه مردم است و تصدیق میفرمائید که برای موسسه‌ای مانند دفترخانه یك شماره تلفن از لوازم ضروری است .

آقا در این موقع قبضی‌از جیبش بیرون آورد که نشان میداد ایشان دوسال قبل ودیعه تلفن رابه بانك پرداخته است.

سپس اضافه کرد :

پس ازدوسال که ازپرداخت ودیعه میگذرد هنوز من نتوانسته‌ام یك شماره تلفن برای دفترخانه بگیرم مراجعات من وسایر سردفتران بشرکت تلفن و جامعه سردفتران نیز تاکنون بی نتیجه مانده‌است.

این قسمتی از مشکلات دفاتر عقد و ازدواج بود و مشکلات بسیاری وجوددارد که شرح هریك از آنها بتفصیل میانجامد .

به آقا قول دادم درد دل ایشان را همانطور که بیان کرده‌اند منعکس سازم ولی آیا انعکاس این حرفها برای درددل ایشان و سایرین درمانی خواهد بود ؟

آیا مردم در روابط خودبا دیگران تجدید نظر مینمایند وازبی توجهی نسبت بکارو زندگی سایرین میکاهند یا ثبت کل در قیمت قباله هاو چگونگی تهیه آنها بتعداد کافی تجدید نظر خواهد کرد؟

آیاشرکت تلفن باین‌حرف های منطقی وقعی خواهد نهاد و از فردا تلفن دفاتر زنك خواهد زد ؟

هنر طلب از هنر پذیرنده

مبارزه انتخاباتی

هفت ـ هشت روز است که در جریان انتخابات انجمنهای شهر سخنگویان دو حزب اکثریت و اقلیت بجان هم افتاده‌اند و باصطلاح بازار داغ مبارزات انتخاباتی راه انداخته‌اند . سخنگوی حزب ایران نوین می‌گوید : حزب مردم چاقوکش راه انداخته ! سخنگوی حزب مردم میگوید حزب ایران نوینی ها از ما میترسند که این حرفهارا می‌زنند آنها حزب «بادی» هستند! واز هر طرف که باد بیاید بادش میدهند .

بنظر من این طرزمبارزه بیشتر به ناسزا گوئی شباهت دارد کمنه درخور شان تحولات اجتماعی ما است و نه درشان هریك از دو حزب که مدعی هستند باایدئولژی های مترقی انقلاب اجتماعی ایران را پاسداری میکنند .

از دو حزبی که مدعی هستند گردانندگان آن ها یکمشت دکتر و مهندس و عقل کلند بعید بنظر میرسد که سطح مبارزات انتخاباتی را تااین حد پائین بیاورند که صحبت از راه انداختن چاقوکش واوباش کنند.

احزاب اگر میخواهند مبارزه انتخاباتی کنند راهش این نیست که سطح مبارزه را تا حد ناسزاگوئی های مبتذل پائین بیاورند بلکه اصولیش اینست که عرض میکنم وامیدوارم موردتوجه سخنگویان حزبی قرار گیرد .

در یك مبارزه انتخاباتی آنهم انتخاباتی که رنك سیاسی ندارد و صد در صد مربوط است به آب و نان و گوشت مردم ، آقایان باید بروند مغز های خود را بکار بیندازند ببینند ازچه راهی می‌توانند توده‌های مردم شهر نشین را اول به‌حوزه‌های ثبت نام وبعدا به پای صندوقهای رای بکشانند، این حرفها که سخنگویان احزاب بهم میزنند و این طرز تبلیغات غلط جز اینکه مردم را به خنده ومسخره وادارد و آنها رااز هرچه حزب وایدئولژی و انتخابات است بیزار و دلسرد کند فایده دیگری ندارد و یك سکه پول نمی‌ارزد، باید کاری کرد که مردم رغبت کنند در انتخابات شهری شرکت کنند نه‌اینکه باعنوان کردن مسائلی اصل قضیه را که انتخابات است لق و توخالی کنند.

داود ذوالفقاری

خواستهای دانشجویان

تغییرات اخیر دانشگاه تهران مرا بدون اینکه تصمیم قبلی داشته باشم برآن داشت که عصر دوشنبه سری به این دانشگاه بزنم تا ببینم چه تغییری نسبت به گذشته درآن روی داده‌است . معمولا در سنوات گذشته روز چهارم شهریور ، آنهم عصر ، دانشگاه تق‌ولق بود و من باهمین تصور وارد دانشکده ادبیات شدم، اما از وضعی که دیدم تعجب کردم ، چون روسای همه گروهها در اطاقهایشان بودند ، صدها دانشجو در گوشه و کنار دانشکده جمع شده بودند وباهم صحبت می‌کردند و کارکنان اداری هم همه حاضر بودند .

علت را از یك آشنا پرسیدم گفت هنوز دستی به ترکیب این دانشکده زده نشده و استاد رضا رئیس جدید دانشگاه اینجا را ندیده ولی همان کلمه «تحول» سبب این نظم وترتیب وجنب و جوش شده است حرفم بااین آشنا تمام نشده بود که در اطراف خود چندزن ومرد رادیدم آنها که‌بویرده بودند روزنامه‌نویسی در دانشکده پیدا شده برای بیان خواستهای خود دور مرا گرفته بودند . آنها دستجمعی یك‌چیز میخواستند: تجدید نظر و لغو آئین‌نامه‌های غیر منطقی و زائد دانشکده .

آنها می‌گفتند که این آئین‌نامه ها مانع پیشرفت آنها بوده وراه ادامه تحصیل دررشته های فوق‌لیسانس وبخصوص دکتری را برایشان «سد» کرده است . یکی از این چند نفر که دبیر دبیرستان است می‌گفت قبلا بیشتر داوطلبان بخاطر «رتبه» و اضافه کردن کلمه «دکتر» براسم خود برای ورود به دوره دکترای رشته های مختلف‌ادبیات وعلوم انسانی واجتماعی سرودست می‌شکستند و برای ورود آنها به این دوره تنها شرط، داشتن لیسانس بود ، اما حالا که ازنظر رتبه، دکترازو فوق لیسانس فرقی نمی‌کنند و بعلاوه طبق دستوردولت استعمال کلمه دکتر ممنوع شده و کسی که وارد دوره دکتری میشود باید دوره ۲ ساله فوق لیسانس رادیده باشد کار مشکل شده است به این معنی که دو سال قبل آمدند و شرط ورود به این دوره را ، معدل بالاتر از ۱۴ تعیین کردند و چون کسی این شرط را نداشت از آن تاریخ عملا دوره دکترا تعطیل شده است . در حال حاضر تنها کسانی داوطلب دوره دکترا هستند که واقعا قصد «تحقیق» ، همان چیزی که هدف دولت‌است دارند ، پس لازم است آقای استاد رضا که در شخصیت علمی ایشان شك وتردید نمی‌توان کرد این شرط معدل را لغو کنند تا دوره‌های دکتری ـ تحقیق واقعی ـ تشکیل شوند وبرای تعیین استعداد تحقیق داوطلبان بجای معدل گذشته ، شایسته است «کنکور» گذارده شود .

از این محل بسراغ آقای دکتر خان‌بابا بیانی رئیس پیشین دانشسرایعالی و رئیس گروه «تاریخ» رفتم حرف «بچه‌ها» را برایش زدم نظر موافق داشت ولی گفت تغییر آئین‌نامه‌ها ، تنها دست شورای مرکزی دانشگاه است ، لکن هروقت آئین‌نامه عوض شد و داوطلب بحد کافی جمع گردید ماکلاسهای دکتری‌را فورا تشکیل می‌دهیم .

نوشیروان کیهانی‌زاده

شایستگی عضویت در انجمن شهر

اینروزها فعالیت‌های چشم‌گیر برای عضویت‌در انتخابات انجمن شهر جریان‌دارد و طبقات مختلفی که بوسیله‌احزاب خود را داوطلب این فعالیت اجتماعی کرده‌اند تا باصطلاح خود از «رجال» شوند برای پیروزی ، تلاش دارند . اما من نمیدانم نامزد های نمایندگی انجمن شهر میدانند که نمایندگی نمونه‌های گوناگون‌دارد: ازکمترین پایه تابرترین پایگاه ؟

شك نیست که نماینده یك یا چند تن‌برای خرید انگوریا روغن، بایستی که به نشانی های انگوریا روغن خوب ، بویژه دلخواه موکل یا موکلین آگاه باشد واما نماینده یك‌شهر یااستانی‌در مجلس‌شورای ملی ، باید آینه سرتاپا نمای خواسته های انسانی موکلین‌خود درباره چهره‌های مختلف زیست وزندگانی سرفراز باشد ، یعنی کاردانی ، چاره جوئی و شناسائی شیوه های گوناگون زیست

در حد میانه این دو نمایندگی که یکی در کمترین پایه و دیگری در برترین پایه است ، نمایندگی انجمن شهر قرار دارد . نماینده انجمن شهر بایستی آینه سرتاپا نمای مردم نسبت به خواسته‌های انسانی ایشان درزیست سرافراز باشد زیرا شهر جایگاه زندگی سرفراز مردم است و همه انگیزه های زیست سرفراز از بهداشت فرهنگ، خوراك‌وزیبائیهای بیشمار شهری رادر بر دارد . اما چه کسی شایستگی احرازچنین مقامی دارد، بایدگفت که بی شبهه این وظیفه سنگین نه در گرده دانش و کاردانی یك «صراف» است که تنها بداند و ستد پول آگهی دارد ونه درخورند گرده یك پزشك ارجمند و یایك استاد دانشگاهی بزرگوار که‌بدانش‌های دانشکده‌ای که برپاست آن‌برگزیده شده است آگاهست ، بلکه برای عضویت در انجمنهای شهر باید اشخاصی انتخاب شوندکه «دردرجال شدن» نداشته باشندونخواهندبا «رجال شهری» شدن عقده های بیشمار روانی خود را ارضاء نمایند .

علیرضا شفائی

تاکی تلفنی

دلیل اینکه در اغلب کارها کندی بیش از حد دیده میشود ، مربوط بعدم مطالعه‌ایست که قبلا میبایستی مسئولین امور درآن کار مینموده‌اند و اینکار دانکرده‌اند وفقط بصرف‌آنکه درفلان مملکت پیشرفته اینکار را کرده‌اند و موفق شده‌اند ماهم بدنبال همان «تز» میرویم ، غافل از اینکه شرایط ومحیط‌ما باآن‌کشورمورد تقلیدتفاوت فراوان دارد.

مثلا برای آنکه از کشور های راقیه عقب نباشیم، بقول‌خود آمده‌ایم «تاکسی لوکس» براه انداخته‌ایم، بدون اینکه توجه داشته باشیم که در آن کشور هائیکه «تاکسی لوکس» کار میکند ، مردمش کنار خیابان دنبال گاری وسه چرخه موتوری نمیدوند، آنها قبل ازما شروع کرده‌اند ودرحال حاضر علاوه برسرویس منظم اتوبوسرانی ، دارای‌تراموا واحیانا مترو هستند و بعد از داشتن این وسائل بفکر «تاکسی لوکس» افتاده‌اند .

در خبر آمده بود که تعداد ۵۰۰ تاکسی دیگر به تاکسیهای تهران اضافه خواهد شد . اینکار درحد خود قدمی است که قدری مردم منتظر کنار خیابان را خوشحال میکند ، گو اینکه کافی نیست ، ولی بودنش بهتر از نبودن است و در همین موقع میشنویم که میخواهند مثلا ۱۰۰ تاکسی جدید را مجهز به تلفن کنند که در ایستگاهها متوقف باشد تا با تلفن بنده و جنابعالی فورا بیاید و ما را به مقصد برساند راجع بمبلغ کرایه این تاکسیها فعلا حرفی زده نشده و معلوم نیست ، دیگر چه‌خوابی برای افزایش نرخ تاکسی دیده‌اند و بهمین دلیل ما هم تاآنموقع در اینمورد مطلبی نداریم که بازگو کنیم. ولی‌تااینجای قضیه ، یکی‌نیست‌ازاین آقایان طراح و مبتکر ! بپرسدکه شما دراین شهر باندازه کافی تلفن دارید که مردم بتوانند با تلفن تاکسی بخواهند یا خیر ؟ ما هنوز مشکل تلفن را حل نکرده‌ایم ، مشکلی بنام «تاکسی تلفنی» بآن اضافه میکنیم ، ماهنوزمسئله تاکسی‌بصورت عادی گره‌گشا نبوده‌ایم ، دنبال «تاکسی لوکس» را گرفته‌ایم ؟ چه اشکالی دارد که فعلا دست از سر شرکت تلفن بکشیم‌و این تاکسیها را بحال عادی برگردانیم و اینهمه ناراحتی برای مردم فراهم نکنیم . بما چه مربوط که فلان کشور پیشرفته چنین و چنان کرده‌اند ، ما باید وضع خودرا با محیطی که‌داریم وفق بدهیم نه اینکه فقط دنبال تقلید برویم .

سیاوش سیروس

بی‌تاوتی یالجبازی

ایامی که بدبستان میرفتیم یادش بخیر وقتی یکی از معلمین امر بدیهی را در جهت یادگیری دروس و یانظم وترتیب یادآور میشد فورا در من واغلب دوستان انعکاس بی‌تفاوتی یاجنبه لجبازی راجع به موضوع مورد نظر معلم پیدا میشد برایمان فرقی نداشت که‌آن موضوع ازنظر معلممان‌چه اهمیت دارد ، بلکه آنرا از دید کودکانه خود نگاه‌میکردیم. حتی اگر کوچکترین وظیفه‌ای را بما یادآور میشدند که میبایستی قبلا آنرا درك کرده و انجام میدادیم با لجبازی شدید ما روبرو میشد ویا اینکه اصولا نسبت به آن بی‌تفاوتی نشان میدادیم .

بارها دراین ستون امور بدیهی و حتی پیش افتاده‌ای را همکارانم به مسئولین یادآور شده‌اند و کوچکترین وظیفه‌ای که مصادر امور بایستی قبلا خود آنرا دریافته باشند به آنها یادآور میگردند. انعکاس این‌یادآوری‌هادر بعضی‌ازمصادرامور عمومی مانند انعکاس یادآوری نکاتی است که معلمین ما در دوران دبستان بما یادآور میشدند بدینصورت که فورا ادارات روابط عمومی سازمانی که نکات یادآوری شده از جهتی به آن مربوط میشود آنرا تکذیب می‌کند ویاضمن تشکر درچند سطر می‌نویسد به مامورین مسئول دستورات لازم داده شد و یا مامور متخلف از کار برکنار گردید !

منظور از این یادآوری اینست که چند هفته قبل نوشتیم که درختان ازبی‌آبی دارند خشك می‌شوند. خوب توجهی شد اما چه توجهی ! آیا میدانید اتومبیل های آتش نشانی که بدرختان آب میدهند، بچه صورت اینکار انجام میدهند خود من شاهد بودم که هنگام آبیاری و شستشوی درختان که در ساعت۸ و نیم صبح انجام میشود مامور لوله آبرادر این ساعت بدرختان میپاشد و تمام اتومبیل هائی در گوشه و کنار خیابان پارك کرده بودند ازلطف مامورین به کثافت درختان وگل آنها لجن‌مال شده و از طرف دیگر بی‌چاره عابرین پیاده‌رو که در این هنگام دررفت وآمدبودند سرنوشتی بهتر از اتومبیل های پارك شده نداشتند . این نوع انجام وظیفه را به‌عقیده شماچه میشودنامید بی‌تفاوتی یا لجبازی؟

احمد مرادی

گزارش از آگهی از : محمدحسن صالحی خبرنگار مشهد

درمیان پرشورترین ابرازاحساسات کارگران کارخانه خسروی

کاروان حامل ماشینهای بافندگی و ریسندگی مشهد با ۳۸ تریلی ۱۸ چرخ وارد مشهدشد

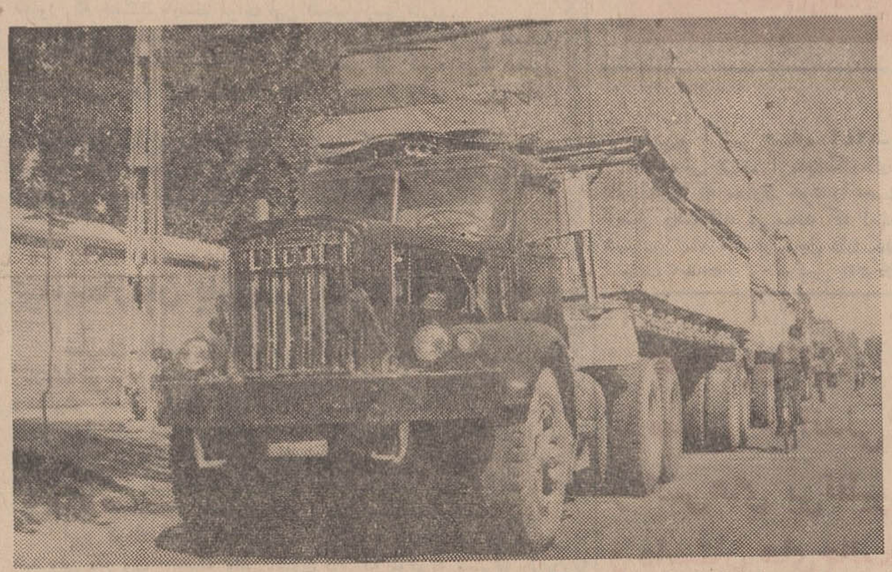

۳۸ تریلی غول‌پیکر ۱۸ چرخ ماشینهای ریسندگی کارخانه نخریسی را از گمرك جلفا به مشهد حمل نمودند .

ـ امسال ، بیش از ۲ هزار نفر از کارگران کارخانه‌نخریسی سالروز قیام ملی ۲۸ مردادرا باشکوهی زایدالوصف جشن گرفتند.

کارگران از چند روز پیش در تدارك برگزاری این مراسم بودند.در سیمای مردانه یکایك آنان‌شادی وشعفی فوق‌العاده نمایان بود . در مراسم برگزاری این جشن فریادهای زنده باد شاهنشاه آریامهر ازحلقوم کارگران شریف و زحمتکش به آسمان برمیخاست و از عشقی‌بزرك نسبت برهبر عالیقدر ایران حکایت میکرد.

* فرمان شاهنشاه

زیرا همزمان بابرگزاری جشنهای تاریخی ۲۸ مرداد بود که دست‌پر عطوفت و نوازشگر شاهنشاه عدالت پرور نظام کهنه وپوسیده گذشته‌را دگرگون ساخت‌و بافرمانیکه‌چندی قبل از طرف معظم‌له صادر گردید کارخانه نخریسی خسروی مشهد گسترش یافت و با بهترین نوع ماشینهای ریسندگی‌دنیا مجهزشد. اینك دیگر کارگران این کارخانه تزلزل خاطری که درگذشته‌داشتند ندارند و باجدیت و علاقه باطنی در راه پیشبرد اهداف عالیه شخص‌اول مملکت کوشا خواهند بود .

* اشك کارگر ...

روز ۲۸ امرداد۳۸ دستگاه‌تریلی ۱۸ چرخ غول پیکر حامل یکصدو پنجاه دستگاه ماشین ریسندگی و وسائل بافندگی آژیر کشان درمیان شورانگیزترین ابراز احساسات مردم مشهد وکارگران کارخانه‌نخریسی مشهد وارد کارخانه شدند. دراین هنگام یکی از کارگران‌در حالیکه اشك شوق‌ازدیدگانش فرومیریخت جلو دوید و ازآقای مهندس‌منجذب مدیر عامل کارخانه درخواست کرد که اجازه دهد تنها سرمایه‌اش را که یکراس گاو قوی هیکل بود برای سلامت‌وجو دشاهنشاه آریامهر قربانی کند . این کارگر شریف اعلام نمود که اگر از اقدامش جلوگیری نمایند برای همیشه محیط کارخانه‌را ترك خواهدگفت.

آقای مهندس منجذب که خدمات‌ارزنده‌اش پیوسته مورد توجه بوده بامهربانی وتکلف‌دستی بسر کارگر مزبور فرود آورد و با تقاضایش موافقت کرد .

* پیاده شد

دراین‌هنگام آقای خراسانی معاون استانداری خراسان‌و فرماندارمشهد و آقای برزگر معاون نیابت تولیت آستانقدس رضوی قدم‌بمحوطه کارخانه گذاشتند و کارگران پرشورترین احساسات خود رانسبت بشاهنشاه آریامهر ابراز داشتندو سپس باتلاشی خستگی ناپذیر ماشینها را از تریلیها پیاده کردند.

* خدمات استاندار

در حاشیه‌این‌مراسم بایدنکته‌ای را یادآور شدوآن اینستکه آنچه امروز باعث شده که‌مردم حق‌شناس خراسان آقای پیرنیا استاندار خراسان ونیابت تولیت آستان‌قدس رضوی را دوست بدارند وخدماتش را ارج نهند اقدامات پیگیری‌است که‌وی طی دوران خدمتش در جهت عمران و آبادانی و دگرگون‌ساختن اقتصاد خراسان‌معمول داشته‌است..

پیرنیا گفت : من و همکارانم مجری اوامر شاهنشاه آریامهر هستیم و وقتی ، احساس آرامش‌می کنیم که بدانیم گامی موثردر این راه وانجام خواسته های مردم برداشته‌ایم. من‌خدمات ارزنده‌آقای مهندس منجذب را که‌درراه احیای این کارخانه جانفشانی بسیار کرده میستایم . امروز ماباداشتن چنین افراد لایقی درمملکت احساس‌غرور میکنیم و دیری نخواهد پائید که ایران درسایه تلاش و صداقت‌چنین فرزندان شایسته‌ای باوج قدرت و اشتهار خواهد رسید .

* انجام پیشنهاد

توسعه وگسترش کارخانه نخریسی خسروی یکی‌از پیشنهادهائی بود که از مدتها پیش در جلسات‌هیئت مشورتی روزنامه اطلاعات‌در مشهد عنوان میشد و خوشبختانه مورد توجه آقای‌پیرنیا قرار گرفت‌و باین وسیله عملی گردید. درمراسم‌حمل ماشینهای جدیدآقایان اعضای‌هیئت مشورتی در محل کارخانه حضور یافتند و این موفقیت بزرك را به آقای مهندس منجذب مدیر عامل و اعضای هیئت مدیره کارخانه تبریك گفتند .

جناب آقای نخست‌وزیر

رونوشت وزارت کشاورزی ، رونوشت بانك‌کشاورزی

دراین موقع که براثر انقلاب اداری کلیه دستگاه های دولتی سعی دارند در اجرای نیات عالی شاهنشاه آریامهر باتمام قدرت و رعایت تسهیلات کار مردم و مراجعین را انجام دهندباینجانبان زارعین قریه بازار محله برای اخذ وام به بانك کشاورزی‌شهسوار مراجعه و چون بخلاف گذشته دراسرع وقت توفیق اخذ وام حاصل شدو بعلاوه وامها در کارمابی نهایت سودمند واقع گردید جا دارد که علائق‌و تشکر خود را از کارکنان بانك کشاورزی شهسوار بخصوص آقای اذریمهر رئیس شعبه بانك اعلام و از خداوند بزرك توفیق آنان را خواستار و مراتب رابنظر اولیاء امور برسانیم .

حسن بی پروا ، محمد بی پروا ، احمد مقدم ، رمضانعلی بی‌پروا، علی‌اصغر ساجدی ، محمد ساجدی ، محمدحسین ساجدی ،مهدی صابری ،سیدحسین رجاحسینی ،یزدانقلی ساجدی ،احمدصابری ، علی ساجدی .

اولی بدومی ـ چه فرقی است بین اقلیت و اکثریت ؟
دومی باولی ـ مگر نمی‌بینی تابلوی‌اکثریت بزرگتراست!

گفتگو تلفنی با ۳۰۰۱۰

● مخارج مکفلین

این‌چه معافی است که به دست ما داده‌اند ، بامعافی تکفل هیچ‌اداره‌ای بما کار نمی دهد که مخارج متکفلین خود را تامین کنیم ،هر اداره‌ای که استخدام میکند ، به کفیل توجهی نمی‌نماید؟ مثل اینکه سربازفراری میخواهداستخدام کند. بفرمائید دستوری‌دراین مورد صادر شود .

محمد

● کی ؟

باهزار امید از تبریز آمده‌ایم که درامتحان تکنولوژی تهران شرکت کنیم ، امتحان قرار بود روز ۲۶ ماه گذشته‌انجام شود ولی گفتند کنکور عقب افتاده ، و تاریخی هم معین نکرده‌اند ما که از شهرستان آمده‌ایم چقدر در تهران باید سرگردان باشیم .

رسانی

* بچه علت

شش‌ماه پیش از طرف‌سازمان آب یك فشاری در خیابان فرح‌آباد و اول خیابان‌همایون نصب کردند ومردم راراحت نمودند . ولی‌معلوم نیست‌بچه علت پس‌از سه‌ماه این فشاری را برداشته‌اند .

اهل محل

* درس خواندن

ازمسئولین‌پارکها درشهرداری تقاضا داریم که به متصدی پارك ولیعهد دستور دهند که ازدرس‌خواندن‌ما دانش‌آموزان در اوقات معین‌شده و عادی جلوگیری نکنند .

اکبر محمودی

از ساعت ۶ تا ۷ بعداز ظهر نظریات شمارا منعکس‌می‌کند

* کالای دولتی

روغن‌نباتی ورامین را هر پیت ده پوندی ۵۴ تومان باید بفروشند . مراجعه که‌میکنم میگویند نداریم ، ولی اگر اصرار کنیم هرده پوندی را ۷۰ تومان بما میفروشند ،چرا باید یك کالای دولتی باندازه کافی وبانرخ ثابت وجود نداشته باشد .

خانم خانه‌دار

* مردان مسن

توی این خیابان ۴۰ متری دانشگاه ، «تقاطع شاه» یك عده‌ولگرد علاوه براینکه‌مزاحم بانوان میشوند ، مردان مسن راهم مورد مضحکه قرار می دهند ، از پلیس تقاضا داریم رفع مزاحمت کند .

مهدوی

*شیر پاك خورده

ما نمیدانیم بکجا از دست اهالی محلمان مراجعه کنیم ، مرتب چراغ‌میخریم که به‌تیر چراغ کوچه همت‌یار در خیابان شاهپور وصل کنیم ولی نمیدانیم کدام شیر پاك خورده مرتب این لامپرا با سنك میشکند و کوچه را در تاریکی میگذارد .

اردهالی

*صفحه بگذارید

شرکت تلفن برای مردم صفحه گذاشته! که«چندلحظه تامل کنید» این چند لحظه واقعا بچند دقیقه میکشد وباز هم تکرار میشود «چندلحظه تامل کنید» میخواستیم شماهم یك‌صفحه برای شرکت تلفن بگذارید .

طلعت آقارخ

متن کامل آئین نامه نان تهران

برای اشتغال به کسب نانوائی شرائط خاصی در نظر گرفته شده

هیچکس حق ندارد بیش از یك دکان نانوائی دایر کند

نانوایان باید پنجاه هزار ریال ودیعه بسپارند و همه روزه حداقل دویست وپنجاه کیلو گندم دولتی خریداری نمایند.

واگذاری دکان نانوائی به دیگری ممنوع است

امروز از طرف اداره نان شهرداری متن کامل آئین نامه جدید نان منتشر شد. این آئین نامه بتصویب وزارت کشور و شهرداری رسیده و آماده اجرا است. آقای قاسمی نژاد رئیس اداره نان تهران امروز گفت: با اجرای آئین نامه نان مسئله مباشرت و دکانداری در کار نان تهران بکلی از میان میرود و نانوا به آنکسی اطلاق میگردد که تنها صاحب یك دکان بوده وضمن اداره امور آنجا امرار معاش نماید.

متن کامل آئین نامه نان بشرح زیر است:

*** آئین نامه اشغال به کسب نانوائی**

بتجویز بند ۱۹ ماده ۵۵ قانون شهرداری مصوب ۱۳۳۴ آئین نامه اشتغال به کسب نانوائی در پایتخت بشرح زیر تصویب میگردد:

ماده اول ـ اشتغال به کسب نانوائی مشروط بداشتن پروانه ایست که بقدر احتیاج و بارعایت حدود صنفی واین آئین نامه صادر خواهد شد.

شعاع حدود صنفی ۳۰۰ متر خواهد بود و در موارد لزوم تا ده در صد بعنوان حد ارفاقی منظور خواهد شد

*** شرائط نانوا**

ماده دوم ـ پروانه اشتغال به کسب نانوائی بارعایت کلیه مواد این آئین نامه برای اشخاصی صادر میشود که واجد شرایط زیر باشند.

الف ـ تابعیت ایران

ب ـ تسلیم مدارك لازم برای صدور پروانه کسب طبق مقررات شهرداری

پ ـ تندرستی

ت ـ داشتن هیجده سال تمام

ث ـ سپردن تعهد باینکه دارنده پروانه در تمام ایام سال به استثنای تعطیلات مقرر در ماده ۱۲ این آئین نامه کسب خود را ادامه خواهد داد.

ج ـ سپردن تعهد ثبتی خرید گندم یا آرد مصرفی (که میزان آن حداقل ۲۵۰ کیلو در هر روز خواهد بود) بنرخ رسمی دولت از سازمان غله کشور و یا هر شخصی که سازمان مزبور تعیین کند.

چ ـ سپردن ۵۰٫۰۰۰ ریال بعنوان ودیعه حسن انجام تکالیف مقرر در این آئین نامه.

*** پروانه کسب**

ماده سوم ـ دکاکین نانوائی فعلی که اشتغال بکسب آنها بنواحی شهرداری قبل از تصویب این آئین نامه اعلام شده است مکلفند حداکثر ظرف یکماه از تاریخی که برای یك یا چند ناحیه شهر اعلام خواهد شد طبق شرایط این آئین نامه برای اخذ پروانه کسب اقدام نمایند و در صورت تخلف از اشتغال آنان به کسب نانوائی جلوگیری خواهد شد و در صورت لزوم بسایر متقاضیان واجد شرایط پروانه داده خواهد شد در اجازه صدور پروانه برای فوق الذکر حدود صنفی فعلی دکاکین معتبر است ولی هرگاه به جهتی این قبیل دکاکین تعطیل یا تخلیه و یا پروانه آنان باطل شود در صدور پروانه جدید بجای آن حدود صنفی مذکور در ماده یك لازم الرعایه خواهد بود.

*** مدت و تعداد**

ماده چهارم ـ مدت اعتبار پروانه یکسال از تاریخ صدور آن است و در صورت وجود شرایط مقرر در این آئین نامه قابل تمدید خواهد بود.

ماده پنجم ـ هیچکس نمیتواند بیش از یك پروانه داشته باشد و دارنده پروانه باید شخصا در دکان مذکور در پروانه اشتغال و مباشرت داشته باشد و شخص او مسئول اجرای تمام مقررات مربوطه است. در موارد بیماری، مسافرت، کهولت و امثال آن که دارنده پروانه بعلت عذر موجه شخصا قادر بمباشرت نباشد میتواند باجازه قبلی اداره نان مباشرت را بشخص دیگری واگذار نماید ولی درهر حال دارنده پروانه مسئول اجرای مفاد این آئین نامه میباشد.

کسانی میتوانند به ترتیب مزبور مباشرت را قبول کنند که شخصا دارای پروانه کسب نانوائی نبوده و در دکان دیگری نیز مباشرت به نانوائی نداشته باشند.

*** انتقال**

ماده ششم ـ پروانه کسب بدون اجازه اداره نان بهیچ صورت و عنوان قابل انتقال نیست و درمورد فوت صاحب پروانه بتقاضای وارث یا ورثه ممکن است حداکثر بمدت یکسال از تاریخ فوت دکان بوسیله مباشر واجد شرایط طبق این آئین نامه اداره شود و هرگاه تا انقضای مدت مزبور وارث یا ورثه متفقا شخصی را برای صدور پروانه بنام او معرفی نکنند پروانه ابطال میشود و طبق ماده نهم پروانه جدید بنام شخص واجد شرایط دیگری صادر میگردد.

ماده هفتم ـ پروانه فقط برای محل نانوائی و نوع نان مذکور در آن اعتبار دارد و در صورت ضرورت ممکن است محل یا نوع نان مذکور در پروانه بنا به تقاضای صاحب پروانه تغییر یابد ودر اجازه تغییر محل و نوع نان حدود صنفی لازم الرعایه است.

ماده هشتم ـ اداره نان از اشتغال به کسب دکاکین که پروانه آنها باطل شود و یا مدت پروانه منقضی گردد و پروانه تمدید نشود جلوگیری خواهد کرد.

ماده نهم ـ در کلیه مواردی که به جهات مذکور در این آئین نامه و یا بهر جهت دیگر یا جلوگیری از اشتغال بکسب نانوائی مضیقه‌ای در محل ایجاد شود بقدر لزوم پروانه جدید کسب صادر خواهد شد.

ماده دهم ـ دارنده پروانه مکلف است پروانه کسب و همچنین لوحه تعیین نرخ نان را در معرض دید عمومی نصب نماید.

ماده یازدهم ـ سه بار در سال گرانفروشی یا کم فروشی موجب ابطال پروانه و جلوگیری از کسب خواهد بود.

ماده دوازدهم ـ دکان نانوائی به استثنای تعطیلات مندرج در قانون کار تعطیل پذیر نیست مگر در موارد اضطراری با اجازه اداره نان.

ماده سیزدهم ـ دارنده پروانه مکلف است اسنا دخرید آرد یا گندم را بمدت سه ماه منظما نگاهداری و برای رسیدگی در اختیار ماموران مسئول قرار دهد.

ماده چهاردهم ـ تخلف از تکالیف و تعهدات مقرر بموجب این آئین نامه بنا باقتضای مورد موجب ضبط تمام یا قسمتی از سپرده و یا ابطال پروانه براساس تعهد نامه امضاء شده از طرف صاحب پروانه خواهد بود دارنده پروانه مکلف است درصورت ضبط تمام یا قسمتی از سپرده ظرف ده روز از تاریخ ابلاغ تصمیم ضبط معادل وجه ضبط شده ودیعه نقدی بسپارد وگرنه پروانه کسب او باطل خواهد شد.

ماده پانزدهم ـ اجازه صدور و تمدید پروانه کسب، اجازه گماردن مباشر، در دکان، اجازه انتقال پروانه، تغییر محل پروانه و یا نوع نان مذکور در آن رسیدگی و تشخیص کلیه موضوعات مذکور در این آئین نامه بعهده اداره نان میباشد و کلیه تصمیمات اداره نان در دفتری ثبت و نگاهداری خواهد شد.

*** مشمول آئین نامه**

ماده شانزدهم ـ این آئین نامه در مورد نانوایان سنگک، تافتونی، لواش پزی، بربری پزی، خراساتی پزی، خشکه پزی و لواش زمینی از تاریخ تصویب قابل اجرا است ودر مورد سایر انواع نان اجرای قسمتی یا تمام مواد این آئین نامه موکول به پیشنهاد اداره نان و تصویب شهردار پایتخت میباشد.

این آئین نامه در شانزده ماده بر اساس پیشنهاد شماره ۲۲۶۹۲ ـ ۲۹ره۴۷ شهرداری تهران و اصلاحاتی که در حضور جناب آقای نخست وزیر در آن بعمل آمد به استناد ماده ۴۲ قانون شهرداری بقائم مقامی انجمن شهر تصویب میگردد.

عبدالرضا انصاری وزیر کشور

نان سنگک

ابداع شیخ بهائی است

در تهران سه هزار دکان نانوائی و بیست هزار کارگر روزانه هزار و دویست تن نان پخت میکنند

در تهران نزدیك به سه هزار باب دکان نانوائی، بیست هزار کارگر نانوائی بامر پخت نان مردم شهر مشغول هستند. در هر روز نانوایان تهران هزار تن آرد پخت میکنند و نانی که از اینطریق بدست میاید با ریع و افزایش خمیر بالغ بر هزار و دویست تن میگردد.

هنوز در تهران جمعی از نانوایان قدیمی که کسب نانوائی برایشان از پدران بارث رسیده زنده هستند و آنهارا اعضای نانواخانه تهران و یا قدیمی ترین نانواهای شهر می نامند.

این نانوایان که عضو اتحادیه صنف نانوا هستند می گویند که تا چندصد سال پیش امر پخت نان بصورت کنونی ودر تنور مرسوم نبود. در آنزمان نان را روی سنگ و یا «ساج» که از فلز ساخته می شد پخت میکردند وپیش از آن نیز اساسا مردم دوران های گذشته بامر نان پزی آشنا نبوده اند.

نانوایان میگویند که حکایت ابداع نان تنوری و بخصوص پخت نان سنگك از ابتکارات شیخ بهائی دانشمند معروف ایرانی است و خانواده هائی که پدران آنها بامر نانوائی مشغول بوده اند، این نکته را بدرستی میدانند.

در زمان سلطنت شاه عباس کبیر درلشگر کشی های بزرك شاه وقت از دانشمند ایرانی طلب میکند که برای سربازان طرحی در زمینه تهیه غذای گرم بدهد و پس از این توقع شیخ بهائی نان سنگك را که امروزه مطلوب همه مردم ایران وحتی خارجیان نیز میباشد در آن ایام پخت کرد که بعنوان غذای گرم عرضه داشته است این نان ابتدا مورد استفاده افراد ارتش واقع شده، و سپس در دسترس مردم قرار داده شده است.

قطع مباشرت

تدوین آئین نامه جدید نان یك اقدام مترقی است و باستناد این مقررات بامر مباشرت در کار نان تهران پایان داده میشود تا بحال مرسوم این بوده که جمعی از افراد متنفذ بانحاء مختلف از ادارات مربوطه پروانه کسب نانوائی وسهمیه میگرفتند و این کار پرسودترین کاسبی در تهران بشمار میامد تا آنجا که پیدا شدند افرادی که هریك بیش از بیست باب مغازه بنام خود داشتند واز این راه صاحب خیلی چیزها شدند.

با اجرای آئین نامه جدید نان دارندگان دکانهای اضافی تنها یك دکان میتوانند داشته باشند و این منطقی است که دولت وشهرداری از طریق قانون افرادی را که از راه مباشرت عایدات غیر اصولی تحصیل میکنند وادار به ترك مباشرت مینماید.

با اجرای مقررات جدید نان مسئله تثبیت قیمت گندم ونان عملی میشود و دولت بهتر میتواند از تولید کننده گندم و مصرف کنندگان نان حمایت واز اجحاف بمردم وواسطه گری جلوگیری نماید.

درخواست انجمن معلولین

هرکجا معلولی سراغ دارید به انجمن معرفی کنید

امروز انجمن حمایت معلولین ازهمه مردم در سراسر ایران درخواست کرد که آمار و مشخصات افراد معلول را در هر نقطه کشور که هستند بایست برای این انجمن ارسال دارند.

انجمن حمایت از معلولین که باهمت خود معلولین تشکیل گردید، در صدد است که آمار جامعی از کلیه افراد معلول در سراسر کشور تهیه و برای نجات آنها از وضع موجود اقدام نماید.

انجمن معلولین اعلام کرد که این کار را خود معلولین باید انجام دهند و مشخصات و محل زندگی خودرا به آدرس انجمن معلولین واقع در خیابان ژاله ارسال دارند.

پیام سازمان بازرسی شاهنشاهی

سازمان بازرسی شاهنشاهی بوسیله صفحه اجتماعی روزنامه اطلاعات از مردم اصفهان و تهران درخواست کرد که برای یافتن وهدایت کسان کودك خردسال اصفهانی که از مدت پنجاه روز پیش بیهوش شده است با این سازمان همکاری نمایند.

پدر این کودك وی را یك هفته پیش به روزنامه اطلاعات آورد و گفت در این مدت موفق به بستری کردن فرزند بیمار خویش در بیمارستان نشده واز روزنامه درخواست کمك کرد.

این کودك باهمکاری بهداری تهران به چند بیمارستان معرفی شد ولی پدر وی بوسیله تلفن اطلاع داد که موفق به بستری کردن بیمار خود نشده و دیگر خبری از او نشد.

سازمان بازرسی شاهنشاهی که از طریق انتشار خبر مربوط به کودك از موضوع مطلع شده اعلام کرد که برای درمان این کودك با امکانات لازم آماده است و از همه مردم تهران واصفهان دعوت کرد تا برای یافتن کودك مزبور با این سازمان همکاری نماید.

تهران بزرگ

در یک آلبوم نفیس

توسعه شگفت انگیز تهران و ایجاد محلات و احداث ـ خیابانها و تاسیسات مختلف در سال های اخیر انچنان با سرعت انجام گرفته که شناخت محلات مختلف حتی برای ساکنین برخی از همان محلات نیز مشکل شده است.

بموازات این توسعه سریع لزوم تهیه یك نقشه کامل و جامع از پایتخت بیش از همیشه احساس میشد، نقشه‌ای که کلیه کوچه ها وخیابان ها و تاسیسات و اماکن ـ مختلف را بوضوح نشان دهد. خوشبختانه سازمان جغرافیائی و کارتو گرافی ملی ایران انجام این امر ضروری و مهم را بعهده گرفته و با تحمل هزینه سنگین نقشه کامل و جامع و مفصل تهران را تهیه کرده است. در این نقشه سعی شده است شهر بزرك تهران و اطراف آن از شمالی ترین نقطه شمیران تا جنوبی ترین نقطه شهر ری وازشرق تهران پارس تا غرب فرودگاه مهرآباد بازوایای آن بخوبی نشان داده شود.

در این نقشه کلیه مناطق از قبیل خیابان ها، کوچه ها، کوچه های خیلی کوچك، پارکها، گردشگاهها و همچنین غالب موسسات و سازمان های دولتی و ملی از قبیل مدارس، بیمارستانها، کارخانه ها، شرکت ها، سینما ها وغیره مشخص گردیده است.

کوشش سازمان جغرافیائی و کارتو گرافی ملی ایران در تهیه این نقشه جامع و نفیس در خور تقدیر و ستایش می باشد. بدون تردید تا کنون نقشه‌ای با جامعیت کار سازمان کارتو گرافی ملی ایران تهیه نشده است.

موضوع جالب توجه و با ارزش آنست که از این نقشه میتوان بصورت آلبوم نیز استفاده کرد. صفحات آلبوم مزبور دارای یك راهنماست که محتویات هر صفحه را مشخص میسازد و مراجعه کننده میتواند بصفحه ـ مخصوصی که نقشه منطقه مورد نظر او چاپ شده است مراجعه کند.

سازمان جغرافیائی ـ کارتو گرافی ملی ایران (شاهرضا ـ خیابان رامسر) یك جلد آلبوم نفیس مزبور را برای استفاده خبرنگاران ونویسندگان اطلاعات بروزنامه اطلاعات ارسال داشته است که مورد استفاده شایان می باشد.

بزودی

خون و آتش برفراز صحرا

مرگ و جانبازی در شمال آفریقا

راك هودسن

جرج پپارد

گای استاکول

نیجل گرین در

تبروك

پاناویژن ـ رنگی

TOBRUK

محصول کمپانی یونیورسال

اثری پرحادثه و باشکوه که فیلمهائی چون «۱۲ مرد خبیث» و «توپهای ناوارون» را در نظر تان حقیر جلوه خواهد داد

امشب فردین ـ آذر شیوا

در فیلم سلطان قلبها

محصول استودیو میثاقیه

آگهی

پیرو آگهی شماره ۱۲۴۲ ـ ۱۳ر۴۷ر۴۷ موضوع انتخاب ۷ نفر کارشناس برای آزمایشگاه‌های دانشکده علوم مشهد باطلاع کلیه داوطلبانی که مدارك خود را جهت شرکت در امتحان باین دانشکده ارسال داشته‌اند میرساند که امتحان ساعت ۸ صبح روز یکشنبه ۱۰ شهریور ماه ۴۷ در محل دانشکده علوم مشهد انجام خواهد شد.

م الف ۵۵۸۰ رئیس دانشکده علوم مشهد ـ محمدعلی سعادت

خریدار نقره

هر نوع اشیاء نقره ساخته شده کهنه یا از مدل افتاده برای فروش و یا تعویض با مدل جدید خریداری میشود. دارندگان به مغازه هاشم نقره‌چی لاله‌زار مقابل سینما ایران تلفن ۳۳۵۲۴۶ مراجعه فرمایند. آ ـ ۳۲۳۲۴

مجله جوانان

با مطالبی خواندنی

وعکس های بی نظیر

و داستان های جالب

امروز منتشر شد

تنها کاشی استاندارد شده ایران

ایرانا

۱۲٫۰۰۰٫۰۰۰ ریال

جوایز حساب سودبخش

بانك سپه

۱	جایزه	۲٫۵۰۰٫۰۰۰ ریالی
۱	〃	۲٫۰۰۰٫۰۰۰ 〃
۱	〃	۱٫۰۰۰٫۰۰۰ 〃
۳	〃	۵۰۰٫۰۰۰ 〃
۱۰	〃	۱۰۰٫۰۰۰ 〃
۴۰۰	〃	۱۰٫۰۰۰ 〃

بدارندگان حساب سودبخش بانك سپه در سال ۱۳۴۷ که حداقل یکصد تومان موجودی در حساب خود داشته باشند تعلق میگیرد

آگهی مناقصه لوازم آزمایشگاه شماره ۳ تاریخ ۶ر۶ر۴۷

اداره مهندسی نیروی زمینی شاهنشاهی دو قلم اجناس مشروحه زیر را

ردیف نوع مقدار

۱ ـ دستگاههای آزمایشگاه ۳۰ قلم

۲ ـ لوازم شیشه‌ای آزمایشگاه ۴۹ قلم

از طریق مناقصه خریداری مینماید

پیشنهاد دهندگان میتوانند بامراجعه به دایره لجستیك اداره وملاحظه مشخصات اجناس و دریافت برك شرائط و مشخصات معامله پیشنهاد خود را طبق مفاد مندرج در شرایط معامله تنظیم وتاساعت ۱۱ روز ۲۶ ر۶ر۴۷ بدفتر اداره تسلیم نمایند. م الف ۵۵۸۹

اداره مهندسی نیروی زمینی شاهنشاهی

آ ـ ۳۲۹۴۲ ۱ ـ ۲

مالکین وکشاورزان محترم

برای حاصلخیزی خاك و کاشت محصول پائیزه از کودپاش و بذرپاش للی استفاده کنید

للی باهر نوع تراکتور کار میکند

للی برای پخش هر نوع کود شیمیائی و هر نوع بذر

للی مورد استفاده کلیه موسسات کشاورزی مکانیزه دولتی و ملی است

LELY

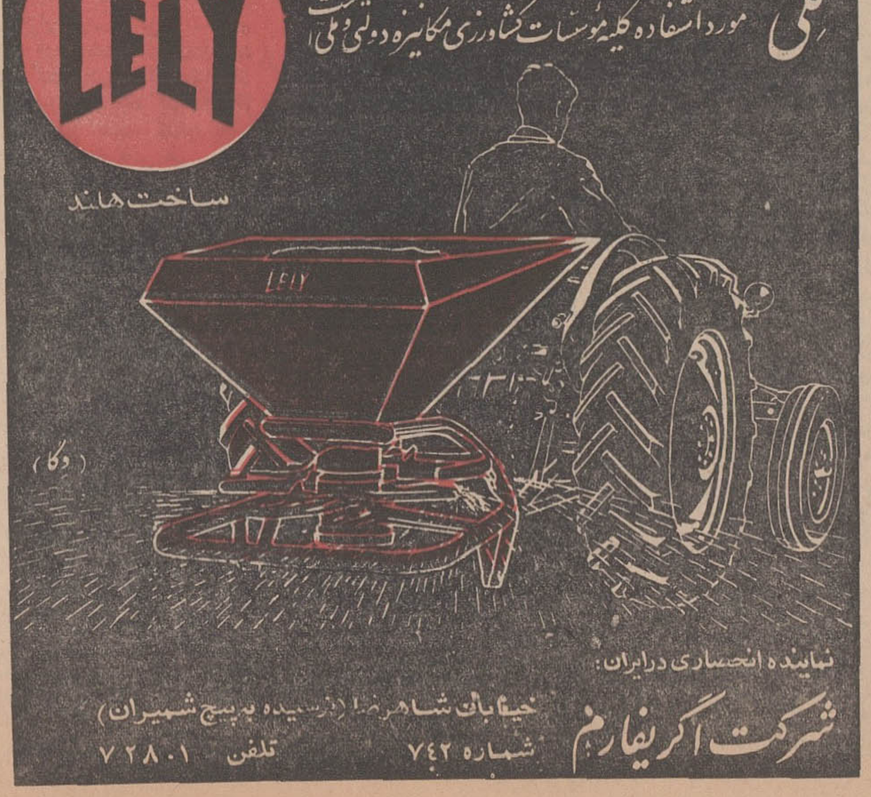

ساخت هلند

نماینده انحصاری در ایران:

شرکت اگریفارم

خیابان شاهرضا (روبروی پمپ شمیران) شماره ۷۴۲ تلفن ۷۲۸۰۱

تفسیر اقتصادی روز

ماو لبنان

سخن اینست که ما اقتصاد و سیاست رااز یکدیگر جدا نمی‌دانیم هر چه می کنیم برای آسایش و رفاه مردم وسر- بلندی کشور است و بدیهی است حفظ شئون کشور در روابط باسایر کشورها دردرجه اول اهمیت قراردارد. ماتجارت خارجی را بمنزله وسیله‌ای برای تحقق آرمان های ملی میدانیم وتردید نیست‌هنگامی که پای حیثیت کشور درمیان باشد از قطع رابطه تجاری با هیچ کشوری امتناع‌نمیکنیم دولت ایران رفتار لبنان رابه عنوان توهین تلقی‌کرده است وبهمین جهت هر گونه داد و ستد با لبنان از چند روز قبل قطع شده است برای‌واردات از لبنان گشایش اعتبار نمی شودو تعهد ارزی برای صدور کالابه لبنان قبول نمی‌شودو بعلاوه مسافرت به لبنان‌قطع شده است .

بدیهی است چنین پیش‌آمدی مایه تاسف است . تاسف از اینکه چرا لبنان نمی‌خواهد حقایق رادریابد ؟ تاسف از این که باآنهمه حسن نیت که ایران طی سالها وبه دفعات‌از خودنشان داده چرا دولت‌لبنان دست به‌اقداماتی میزند که منجر به‌متوقف‌ماندن جریان دادو ستد و آمد و رفت‌بین دو کشور گردد . تاسف از اینکه چرا مقررات بین‌المللی تااین حد به سادگی نادیده گرفته میشود . دولت لبنان از تحریک احساسات مردم ایران علیه‌خود چه سودی‌می تواند ببرد ؟و ماواقعا ازاینکه دولت لبنان باعث ایجادچنین وضعی شده است متاسفیم .

این اعلام تاسف رابابد دولت لبنان بنماید و ما اگرمتاسفیم بیشتر برای لبنان متاسفیم . بعداز حوادث چندسال‌گذشته که‌ سبب قطع روابط تجاری مابا لبنان شده‌بود، درسه‌سال اخیر داد و ستد دو کشوربه تدریج نضج می گرفت .

واردات ایران از لبنان طی سالهای ۴۴ تا ۴۶ به ترتیب ۲۵۴ میلیون ریال، ۲۴۳ میلیون ریال و ۳۲۱ میلیون ریال‌بود در سال گذشته‌لبنان‌درواردات ایران مقام بیست و هشتم‌را بدست‌آورده‌بود در همین‌مدت صادرات ایران به لبنان به ترتیب ۳۰۸ میلیون ریال ، ۲۹۵ میلیون ریال و بالاخره در سال گذشته ۳۲۶ میلیون ریال بود دراین سال لبنان در صادرات ایران مقام دوازدهم راداشت این ارقام در عین‌حال نشان میدهد که ارقام‌واردات وصادرات دو کشور چقدربهم نزدیک است و تعادل مطلوبی در تجارت دو کشور بوجود آمده بودتعادلی که به سود دو کشور بودو باحتمال قوی لبنان از جریان این دادوستد بیشتر سود می برد . سال گذشته ایران در تجارت خود با لبنان دست به فداکاری و گذشت جالب توجهی زد.با اینکه ورود سیب به کشور غیر مجاز بود لیکن بعلت‌این که جنگ خاورمیانه باعث نافروش ماندن سیب‌و پرتقال لبنان شده بود بموجب‌تصویب نامه‌ای به فروشگاه فردوسی اجازه داده شد سیب‌وپرتقال از لبنان وارد کند . این‌اجازه در تعقیب درخواست مقامات بازرگانی لبنان از هیات بازرگانی ایران که به لبنان رفته بود ، صادر شد ،چنین حسن نیتی را لبنان در سایر کشورهائی که باآنها داد و ستد دارد پیدا نمی کند در جریان جنگ خاورمیانه عربی واسرائیل کالا های ایران لاینقطع به لبنان میرسید و نیازاین کشور را بر آورده میساخت در حالیکه همه‌می دانیم واردات ایران از لبنان بیشتر کالاهائی است که‌لبنان تهیه کننده آنها نیست. بهمین دلیل جریان دادوستدبالبنان بیشتر بسود این کشورمیباشد وحقیقتا جای تعجب است که چطور مقامات لبنان دست به اقدامات مطالعه نشده‌ای می زنند که سبب قطع جریان دادو ستد بین دو کشور می گردد. امیدواریم‌مقامات لبنان به موقعیت حساس تجاری‌خود واهمیت جریان داد و ستدبین دو کشور توجه کنندو باقبول خواست منطقی واصولی ایران ونشان دادن حسن نیت خود سبب شوند که روابط‌تجاری بین دو کشور مجددا جریان یابد .

حبیب چینی

اقتصاد

از صبح امروز :

سومین اجلاسیه اطاق مشترک عمران منطقه‌ای تشکیل شد

همکاری عمران منطقه‌ای

ساعت ده صبح امروز سومین اجلاسیه اتاق بازرگانی و صنایع سازمان همکاری عمران منطقه در محل دبیرخانه اتاق صنایع‌درتهران کارخودرا آغاز کرد .

از ایران آقای محلوجی‌از پاکستان لطیف جمال رئیس اتاق بازرگانی وصنایع عمران منطقه‌ای و رئیس هیات‌پاکستان و از ترکیه عثمان آقا اوغلودر جلسه امروز شرکت داشتند رئیس اتاق‌بازرگانی‌وصنایع عمران منطقه‌ای به‌خبرنگار ما گفت دراین جلسه مذاکراتی‌درباره‌ایجاد بانک عمران منطقه‌ای و کاهش و هماهنگ نمودن حقوق گمرکی بعضی از کالاهای‌تجارتی صورت گرفت و براساس تسهیلاتی که‌در مبادلات این سه کشور بوجود می آید حجم بازرگانی بنحو قابل ملاحظه‌ای دراین منطقه افزایش خواهدیافت

متعاقب جلسه اتاق بازرگانی‌عمران منطقه‌ای در تهران کنفرانس‌وزیران بازرگانی کشورهای آر.سی. دی جهت مطالعه پیرامون تحکیم‌بیشتر مناسبات اقتصادی و امضای‌موافقت نامه تجاری روز دو شنبه یازدهم شهریور در تهران تشکیل‌خواهد شد .

۶۰ واحد جدید صنعتی

در تیرماه اجازه تاسیس یافت

در تیرماه امسال اجازه تاسیس ۶۰ واحد صنعتی جدید از طرف وزارت اقتصاد صادر شد در همین مدت به ۱۳ واحد جدید صنعتی پروانه بهره‌برداری داده شد .

دفتر آمار وزارت اقتصاد اطلاع‌داد که‌دراین‌ماه ۵۲ درخواست تازه‌باین وزارتخانه رسید و ۲۲ فقره‌ازپروانه های اکتشاف به ثبت رسیده است واحد هائی که برای آنها پروانه تاسیس صادر شده ۳۲ پروانه‌برای تهران‌می باشد که شامل مونتاژ دستگاه الکترونیکی وسایل تولید کشاورزی ، تهیه وسایل چاپ ، تولید پارچه تریکو و کشباف و تولید اشیاء پلاستیکی است .

بعدازتهران ، اصفهان‌با تاسیس ۵واحد صنعتی و اهوازو گرگان‌سه واحد لنگرود ورضائیه‌وبندر عباس و شیراز و مشهد با تاسیس دو واحد درجا ت‌بعدی راداشته‌اند .

مسافرت وزیر اقتصاد آلمان به انگلستان

بن ـ وزیر اقتصاد آلمان غربی دیروز به انگلستان رفت تا با وزیر اقتصاد این کشور دربارهٔ پرداختهای دوکشورولیره استرلینگ مذاکراتی انجام دهد .

دفتر تحقیقات وآمار مشترک

از طرف اطاقهای بازرگانی وصنایع تشکیل‌میشود

دیروز جلسه مشترک هیات رئیسه اتاقهای بازرگانی و صنایع ومعادن ایران‌درمحل اتاق‌بازرگانی تشکیل شد .

در این جلسه خط مشی دو اتاق در اجلاسیه اتاق بازرگانی و صنایع و معادن عمران منطقه‌ای مورد بررسی قرار گرفت در این جلسه همچنین آئین نامه‌ای که قبلابرای تشکیل دفتر تحقیقات وآمارمشترک بین اتاق بازرگانی و اتاق صنایع و معادن تهیه شده بود موردتصویب قرارگرفت .

اقتصاد جهان

افزایش تولید زغال سنگ شوروی

مسکو ـ هم اکنون در ۲۵ ناحیه زغال خیز اتحاد جماهیر شوروی نزدیک به ۲۵ میلیون معدنچی مشغول کار هستند . ظرف ده سال اخیر افزایش استخراج زغال سنگ در شوروی بالغ بر ۱۳۴ میلیون تن گردید واستخراج زغال سنگ در سال ۱۹۶۷ ، به ۵۹۵ میلیون تن رسید درشش ماهه اول سال مسیحی جاری رقم استخراج به ۲۹۶ میلیون تن رسیده است .

دولت شوروی قصد دارد تاسال ۱۹۷۰ تعداد معادن مکانیزه خود را به ۲۰۴ یعنی دوبرابر تعداد فعلی برساند . طرز کار در معادن‌مکانیزه بدین ترتیب است که معدنچیان روی زمین در مراکز کنترل واداره مشغول کار می شوند ودستگاهها و لوازم اتوماتیک بفرمان آنها در زیر زمین به‌کندن‌زغالها خواهدپرداخت

افزایش قیمتهادر انگلستان

لندن ـ قیمتهای خرده فروشی در انگلستان پس از کاهش‌نرخ‌لیره قانیمه ماه ژوئیه ۵درصد افزایش یافته است . ارقام نشان می دهدتا شانزدهم ژوئیه فقط ماهی‌یک در صد برقیمتها اضافه شده است .

وزارت استخدام‌و تولیدانگلستان اعلام کرد که شاخص رسمی در ژوئیه ۱۲۵٫۵ و در نیمه ماه‌ژوئن ۱۲۵٫۴ بود .

۱۰۰ هزار تن قهوه سوزانده شد

بمنظور اجرای مقررات قرار داد بین المللی در مورد قهوه دولت ساحل عاج در ماههای ژوئن و ژوئیه گذشته از صد هزار تن قهوه که در انبار های دو تنی ذخیره شده بود قسمتی را آتش زد و قسمتی را به دریا ریخت .

هدف از این عمل جلوگیری از افزایش تولید قهوه و اعلام خطربه تولیدکنندگان قهوه داخلی که مراکز کشت قهوه را از سال ۱۹۶۵ گسترش داده‌اند بود زیرا این افزایش علیرغم اخطار دولت‌صورت گرفته است .

شاگردان اول ـ برادر و خواهران ابوالحسنی

دوشیزه معصومه‌ابوالحسنی‌فرزند غلامعلی شاگرداول دبستان‌دخترانه افسر .

آقای محسن ابوالحسنی فرزند غلامعلی شاگرد اول دبستان‌مشکان طبسی .

دوشیزه‌فاطمه ابوالحسنی فرزند غلامعلی شاگرد اول دبستان‌دخترانه افسر .

انجمن دوستداران کودکان و بانوان

از امروز نام‌نویسی و تشکیل میشود :

کلاسهای تابستانی

دوره از ۱۵ روز تا سه ماه

با بهترین دبیران ، حداکثر امکانات و بهترین شرایط

خیاطی ـ آشپزی ـ منشیگری ـ
ماشین‌نویسی ـ آرایش‌وزیبائی ـ
نقشه‌کشی ـ کتابداری ـ گلسازی ـ
گل‌آرائی ـ رقص وموسیقی ـ فارسی
کمکهای اولیه ـ سنگدوزی و ...

نام‌نویسی در دبیرخانه انجمن دوستداران کودکان و بانوان

(خیابان بهار شمالی ـ نبش نامجو ـ
تلفن های ۷۵۶۸۳۱ و ۷۶۴۹۸۴) مراجعه فرمائید

اشغال چکسلواکی

آینده صادرات غرب را مخاطره انگیز نشان‌میدهد

* در چهارسال اخیرصادرات غرب‌به‌شرق ۶۰ درصداضافه‌شده‌است
● سرنوشت ۲۰۰ میلیون لیره اعتبارات تضمین شده‌انگلستان نامعلوم است
* وضع‌اروپای شرقی بحرانی‌تر از ۱۹۵۶ میباشد
* اروپا در معامله با شرق جانب احتیاط‌راپیش‌میگیرد
● صنایع چکسلواکی همچنان‌خواهان استقلال‌وآزادی‌عمل‌است

روزهای ترسناك وشوم به‌محصولات صنعتی و صادرات انگلستان وسایر کشورهای اروپای‌غربی‌لبخندمی‌زند! کشور های اروپای غربی که چشم به بازار ۳۳۰ میلیونی کشور های اروپای شرقی دوخته بودند باحوادث چکسلواکی در مقابل امری پیش‌بینی نشده قرار گرفتند.

● بازار غرب درشرق

محصولات صنعتی‌بریتانیا وسایر کشور های اروپای غربی بتدریج‌در کشور های بلوك شرق خریدارانی یافته بود و نفوذ تمدن غرب درطبقه روشنفکر پراك کاملابچشم میخورد بخصوص کارشناسان‌و متخصصینی که انگلستان برای گذراندن روز های خطرناك اقتصادی چکسلواکی میتوانست به این کشور عرضه‌کند طرفداران بسیار داشت .

* رشد سریع

قبل از بحران‌اخیر تجارت کشور های اروپای شرقی و غربی در حال توسعه روزافزون بود بطوری که این‌رشد سریع تجارت درنیمه‌اروپا رابه یك جهش میتوان تشبیه کرد. همین جهش را در تجارت امریکاو کشور های‌پشت پرده آهنین‌میتوان مشاهده کرد . بطور کلی درچهار سال اخیر صادرات غرب به‌شوروی و پنج کشور لهستان، آلمان شرقی، مجارستان، چکسلواکی وبلغارستان ۶۰ در صد اضافه شد باین معنی که در سال ۱۹۶۷ صادرات کشور های غرب با ملل شرق در تجارت به کشور های فوق در حدود یك میلیاردو ۵۰۰ میلیون‌لیره استرلینگ و واردات از کشور های فوق‌الذکر که‌قسمت‌اعظم‌آنرا مواد خام‌تشکیل میدهد در حدود همین رقم بود.

* آلمان پیشرو تجارت باشرق

آلمان غربی‌بیش از سایر کشور های عرب با ملل شرق در تجارت بود و پس از آن ، بریتانیابعنوان دومین‌بازرگان غربی شرق، معرفی شده بود . صادرات انگلستان به کشور های شرقی درسال مسیحی گذشته‌به ۱۷۴ میلیون لیره‌استرلینگ و در شش ماه اول سال مسیحی جاری به ۱۱۴ میلیون لیره بالغ شد که میتوان با ۸۷ میلیون‌لیره نیمه اول سال ۱۹۶۷ مقایسه کرد

ازاین‌مقایسه معلوم‌میشود صادرات بریتانیا به شوروی دو برابر شده زیرا صادرات سال قبل‌درطی همین مدت ۲۷ میلیون و ۷۰۰ هزارلیره بود .

* اعتبارات تضمین شده

اکنون‌اداره ضمانت اعتبارصادرات بریتانیا با این مشکل روبرو است که ۲۰۰ میلیون لیره اعتبارتضمین شده از طرف‌این اداره بچه‌صورتی درخواهد آمد .

● بحرانی‌تراز ۱۹۵۶

در حقیقت وضع‌این‌بار ازبحران ۱۹۵۶ مجارستان وخیم‌تر است‌زیرا درمورد بحران چکسلواکی غباری که روی روابط دو کشور شوروی وچ ك‌نشسته باندازه‌ای ضخیم‌است که معلوم نیست چه موقع‌وچگونه پاك خواهد شد .

* بریتانیا بدون تصمیم

از طرفی بطور رسمی هیچ‌راهی ازطرف‌وزارت تجارت بریتانیاعنوان نشده و سیاست‌این کشور به‌تحریم دادوستد منجر نمیشود .

*آلمان کاهش میدهد

دربن ،مقامات آلمان غربی‌تصمیم به کاهش تجارت خود گرفتند.

* پاریس در حال‌مذاکره

در پاریس جائی که معامله با شرق همیشه مورد حمایت و تشویق قرار میگرفت مذاکرات در باره وضع بحرانی فعلی در جریان‌است.

● رم در حال تعلیق

در رم ، کارخانه اتومبیل سازی فیات که به قرارداد ۲۸۰ میلیون لیره‌ای خود بااتحادجماهیر شوروی مغرور بود تحویل وسائل یدکی رابه‌این کشور تا مدت نامحدودی به تعویق انداخت .

* سرنوشت نامعلوم نمایشگاهها

سه نمایشگاهی که قرار بود در چند هفته آینده در شهر های لایپزیك ، پلودیو و برنو تشکیل شود وضع نامشخصی پیدا کرده است همچنین‌نظیر این وضع برای ماشین‌آلات و سایر کالائی که‌قرار بود دراین نمایشگاهها بمعرض نمایش گذاشته شود رخ داده‌است زیرا اشیائی که برای این کار در نظر گرفته‌شده‌بود اکنون دربنادر، فرودگاهها ،ایستگاه های راه‌آهن و مرزهای بلوك شرق بحالت بلاتکلیف باقی مانده .

* چکسلواکی خواهان استقلال

لکن وضع در چکسلواکی‌بهتر ازاین نیست . مدیران کارخانه‌ها که همگی جوان هستند با استقلال داخلی که به آنها اعطا شده‌بیشتر میل‌دارنددرموردصنایع وکارخانه‌ها با کشور های دلخواه رابطه برقرار کنند .

معاملات پوست

هفته‌آینده رونق‌میگیرد

بازار تهران

صادرات پوست‌و سالامبورازهفته آینده رونق میگیرد و خرید های صادراتی موجب خواهدشد که‌بازار داخلی جریان یابد .

در حال حاضر معاملات پوست‌و سالامبوربعلت تعطیلات تابستانی‌در اروپا ساکت است و بهمین جهت مظنه ها کاهش یافته و خرید های عمده‌ای صورت نمیگیرد .

یکی از تجار عمده صادر کننده پوست به خبرنگار ما گفت تجار امریکائی و شوروی از هفته آینده خرید های خودرا آغاز میکنندباید دانست که آمریکا،شوروی ،ایتالیا، ژاپن وانگلستان از خریداران‌عمده پوست ایران میباشند .

درسالهای قبل معمولا در چنین مواقعی بازرگانان خریدار خارجی مشغول گفتگو با صادرکنندگان ایران‌میشدند.لیکن امسال‌طولانی‌تر شدن تعطیلات‌دراروپا بعلت گرمای فوق‌العاده هواسبب تعویق‌مذاکرات شده است .

بازار داخلی فعلا رونقی نداردو معاملات بکندی‌پیش‌میرود این‌وضع از هفته آینده بهبود خواهد یافت.

هتل برای نمایشگاه آسیائی کم است

نمایشگاه آسیائی

● سازمان نمایشگاهها حاضر است با کمك سازمان جلب سیاحان متل هائی با ظرفیت ۲۰۰ اطاق بسازد

سازمان نمایشگاهها امروز اعلام کرد که مسئله کمبود جا و اطاق و هتل درجه یك برای شرکت‌کنندگان در نمایشگاه آسیائی یکی از مشکلات بزرك نمایشگاه آسیائی می باشد و با وجودیکه دو هتل هیلتون وونك ،از ۱۳ مهر سال آینده در اختیار شرکت‌کنندگان نمایشگاه آسیائی خواهد بود ، معهذا کمبود جا گرفتاری زیادی بوجود خواهدآورد وحتی محدودیت مسافرت‌توریستها نمیتواند مشکل فوق را حل کند .

پیشنهاد سازمان نمایشگاهها

سازمان نمایشگاهها به سازمان جلب سیاحان پیشنهاد کرد که‌اگر آن سازمان نمیتواند تایکسال‌دیگر هتل‌های جدیدی بوجود آورد ، سازمان نمایشگاه حاضر است در اراضی سازمان جلب سیاحان که در کنار نمایشگاه میباشد با اعتبار سازمان جلب سیاحان ۲۰۰ اطاق درجه یك بسازد و آب و برق آنرا نیزتامین‌کندو متعهد خواهدشدهر سالی که نمایشگاه دایرباشدبمدت ۶ ماه این اطاقها را اجاره کند.

* ورود کارشناسان

یك مقام وزارت اقتصاد امروز توضیح داد : کارشناسانی که‌برای ساختن غرفه‌ها بایران می‌آیند از سه ماه قبل در تهران خواهند بود و تعداد آنها بیش‌از ۱۲۰۰ اطاق هتل‌های درجه یك موجود میباشد برای غرفه انگلستان قریب ۲۰۰ نفر بتهران خواهند آمد و برای این عده باید قبلا اطاق و هتل تهیه شود .

سازمان جلب سیاحان هنوز به پیشنهاد جدید سازمان نمایشگاه جوابی نداده است و اگر موافقت کند ، احتمالا در کنار اراضی نمایشگاه متل‌های مجهزی درست خواهد شد که کارکنان خارجی نمایشگاه در آن زندگی خواهند کرد .

ژاپن خریدار پشم

توکیو ـ رئیس شرکت‌استرالیائی «نیهو» پس‌از پایان بازدید شش هفته‌ای خود از صنایع پشم ژاپن اظهار داشت : اینك ژاپن دروضع اقتصادی بهتری برای خرید پشم بسر می‌برد لکن رقم خرید پشم از طرف ژاپن‌پس‌از برآورد مقدارتولید منسوجات پشمی و مقدار صادراتی آن معلوم خواهد شد .ضمنا در توکیو اعلام شد که صادرات کالا های پشمی ژاپن درماههای ژوئن و آوریل امسال ۸ر۴۰ درصد نسبت بمدت مشابه سال قبل اضافه شده‌و به ۳۶ میلیون و ۳۰۰ هزار دلار رسیده است .

واردات پشم ژاپن طی سه ماهه دوم سال جاری مسیحی ۶۰۳ هزار عدل و نسبت به مدت مشابه سال قبل ۹ر۵ در صد افزون بود .

امسال تا ۳۰ ژوئن ژاپن یك میلیون‌و ۹۷۰ هزار عدل پشم وارد کرده که از این مقدار ، تقریبا ۸۰ درصد یعنی ۱ میلیون و ۶۰۰ هزار عدل آن از استرالیا وارد شده است که‌نسبت‌به‌واردات مدت‌مشابه سال قبل ۶ر۲ درصد افزایش نشان می‌دهد .

خریداران ژاپنی پشم اکنون منتظر بهترین فصل چیدن پشم هستند تا مقدار مصرفی‌خود رابه استرالیا سفارش دهند .

آگهی استخدام رسمی

دانشگاه مشهد برای تکمیل کادر اداری خود افراد ذیل را که واجد شرایط عمومی‌مندرج در قانون استخدام کشوری باشند از طریق امتحان و مسابقه می‌پذیرد :

ردیف	عنوان شغل	حداقل شرط تحصیلی لازم	گروه موقت شغلی	تعداد مورد نیاز
۱ـ	بایگان	گواهینامه سال سوم متوسطه	۲	۱
۲ـ	متصدی صدور احکام اداره کارگزینی	گواهینامه سال سوم متوسطه	۲	۱
۳ـ	متصدی ثبت نام و صدور کارت و امور نظام وظیفه دانشجویان	گواهینامه سال سوم متوسطه	۲	۱

داوطلبان واجد شرایط میتوانند فرم ذیل را تکمیل نموده همراه با فتوکپی یا رونوشت مدرك تحصیلی و دوقطعه عکس ۴×۶ و یکبرگ رونوشت شناسنامه توسط پست سفارشی حداکثر تا ۱۵ روز پس از انتشار آخرین آگهی استخدامی به نشانی اداره کارگزینی دانشگاه مشهد ارسال دارند به تقاضاهائیکه بعد از تاریخ‌فوق پست شود ترتیب‌اثر داده نخواهد شد .

داوطلبان شاغل در موسسات دولتی‌درصورتی میتوانند تقاضای ثبت نام و شرکت در امتحان و مسابقه را بنمایند که موافقت نامه‌سازمان‌متبوع‌خود را ضمیمه درخواست ارسال دارند . روز و تاریخ امتحان در همین روزنامه بعدا آگهی خواهد شد. م الف ۵۵۷۹

رئیس دانشگاه مشهد ـ ضیاءالدین‌اسماعیل‌بیگی

نام ـ نام‌خانوادگی ـ شماره‌شناسنامه ـ محل صدور
تاریخ تولد ـ نام‌پدر ـ آخرین‌مدرك تحصیلی ـ رشته تحصیلی
وضع نظام‌وظیفه ـ عنوان شغل مورد تقاضا
نشانی کامل پستی
امضاء داوطلب

خدمت اجباری برای زنان لیسانسیه

زنان سپاهی در روستاها حقوق معادل مردان دریافت می‌کنند

زنان سپاهی اکثرا در مراکز آموزشی بخدمت گمارده میشوند

بزودی بمنظور تامین احتیاجات دولت زنان و دختران لیسانسیه ودیپلمه برای شرکت در سپاههای زنان بخدمت فرا خوانده میشوند.

آئین نامه های مربوط به این قانون بزودی به وزارت آموزش و پرورش ابلاغ خواهد شد و دختران داوطلب دیپلمه برای شرکت در دورهٔ آموزشی که طبق قانون از شش ماه تجاوز نخواهد کرد تحت تعلیم قرار می گیرند تا برای انجام خدمات مورد نظر آماده شوند.

*** دوره آموزش**

طبق مادهٔ پنج قانون خدمات اجتماعی زنان دختران و زنان سپاهی آموزش لازم را برای انجام خدمات این قانون در شهر محل اقامت خود خواهند دید و درصورتی که داوطلب خدمت در روستا یا شهرستانهای دور افتاده باشند به مراکز موردنظر اعزام میشوند.

والبته در اینصورت نیز ازمزایاو حقوق بیشتری برخوردار خواهند شد

*** زنان لیسانسیه**

طبق قانون دو سال خدمت سپاه برای زنان ودخترانی که تحصیلات بالاتراز دیپلم دارند اعم ازلیسانسیه وفوق دیپلم اجباری است و بهمین منظور از کلیه دانشگاههای کشور ومدارس عالی صورت فارغ‌التحصیلان رشته های مختلف خواسته شده است که در مورد احضارلیسانسیه‌ها اقدامات لازم بعمل آید.

لیسانسیه‌ای از خدمت معاف‌خواهد شد که بیش از سی‌سال سن‌داشته باشد و یا از نظر پزشکی قدرت انجام خدمات مورد نیاز را نداشته باشد در غیر اینصورت اعم ازشوهر داروبچه‌دار برای‌شرکت درخدمات این قانون بخدمت فراخوانده می شود.

مسئولین معتقدند که‌چون محل آموزش و خدمت زنان و دختران سپاهی شهر محل اقامت آنهاست وساعت خدمت این سپاهیان در ساعات روز خواهد بود لذا مانعی برای شرکت زنان شوهردار و بچه‌دار در این سپاهها وجود ندارد.

*** استقبال دختران**

بدون تردید امسال دختران دیپلمه از اجرای این قانون استقبال می کنند خصوصا که اگر خدمات آنها طی مدت سپاهیگری رضایت بخش باشد شانس استخدام در محل خدمت راهم خواهند داشت بعلاه فرصت می‌یابند که طی این مدت خود را برای شرکت در مسابقات ورودی دانشگاه برای سالهای بعد آماده کنند.

طبق آئین نامه‌ای که در مورد حقوق این دختران درنظر گرفته شده در صورتیکه شهردرجه یک‌و دو محل خدمت دختران دیپلمه‌باشد ماهی یکهزار و پانصدریال و در صورتیکه شهردرجه۳ محل خدمت باشد مبلغ دوهزار و دویست وپنجاه ریال ودر صورتیکه‌روستا محل خدمت این دختران باشد تمام‌حقوق که چهار هزار و پانصد ریال است به آنها پرداخت میشود در مورد زنان سپاهی لیسانسیه درشهر درجه یک‌ودو دو هزار و نهصدریال درشهر درجه‌سه‌چهارهزاروسیصدپنجاه‌ریال و در روستا هشت هزار و هفتصدریال حقوق در نظر گرفته شده است.

*** استخدام**

موسسات دولتی طی یکی دوهفته گذشته از استخدام دختران وزنان لیسانسیه امسال و دیپلمه های مشمول خودداری میکنندواستخدام را موکول به دریافت برگ معافیت از خدمت ویا انجام خدمت زنان می نمایند.

آنچه مسلم است اکثر دختران دیپلمه داوطلب و یا زنان لیسانسیه برای انجام‌خدمات‌فرهنگی درمراکز آموزشی سراسر کشور در نظر گرفته خواهند شد و قسمت‌اعظم احتیاجات دولت از نظر کمبودمعلم وخصوصا دبیر از این طریق برطرف می‌گردد.

طبق قانون زنان و دختران‌سپاهی در ادارات و مراکز وابسته به وزارتخانه های بهداری آموزش و پرورش و آبادانی و مسکن بکار گمارده خواهند شد.

آخرین مدل کفشهای اسپرت پاریس

برای روزهای سرد پائیز مدسازان شهر مد کفشهای راحت و اسپرت با جورابهای رنگی تا زیر زانو را طرح ریزی کرده‌اند. کفش های اسپرت امسال که برای‌محیط کار و درس بسیار زیبا و متناسب است عموما دارای پنجه‌های پهن با رویه‌ای‌بلند است سگک و یا زنجیرامسال هم درپاریس مداست مدلهائی راکه ملاحظه میفرمائید در شماره پریروز مجله الربچاپ رسیده و از آخرین مدلهای پائیز امسال شهر مد انتخاب شده است.

تشکیل مجمع عمومی سالانه سازمان زنان ایران

قرار است مجمع عمومی سالانه سازمان زنان ایران اواخر آبان‌ماه آینده تشکیل شود. دراین مجمع عمومی اقدامات یکسال گذشته سازمان‌زنان طرح و بررسی میشود.

از هم اکنون مقدمات تشکیل مجمع عمومی فراهم می‌گردد واز نمایندگان شعب‌سازمان در شهرستانها و همچنین نمایندگان جمعیت های‌زنان عضو سازمان به‌تناسب‌اعضائی که دارند برای شرکت دراین مجمع دعوت بعمل خواهدآمد ضمنا بانوان سیدین، وحدت شکوه آقائی، سکینه‌یوسفی تاج‌الملوک بهادری از طرف ریاست عالیه سازمان زنان ایران به سمت دبیران‌سازمان در کاشمر، فردوس، دره‌گز بجنورد و قوچان منصوب‌شدند

لباس دختران نیوزلند در بازیهای المپیک

دختران ورزشکار سراسر جهان برای‌شرکت دربازیهای المپیک مکزیکو که قراراست از بیستم مهر ماه تا پنجم‌آبان ماه برگزار گردد خود را آماده می کنند.

برای شرکت‌در مسابقات مکزیک علاوه بر کوشش هائی که ورزشکاران برای بدست آوردن‌رکوردهای‌جالب تر و درخشانتر بعمل می آورند دولت های مربوطه آنها نیز برای درخشان بودن وضع ظاهری آنها تلاش می‌کنند. از چندی قبل اکثر دولتهای جهان برای قهرمانان خودکه در مسابقات مکزیک شرکت خواهندکرد اونیفورم های مخصوص تهیه کرده وآماده نموده‌اند و هر یک سعی خواهندکرد لباس‌هائی‌مطابق بامد روز تهیه کنند.

دختران نیوزلندی در دامن و کت کرم و کلاهی برنگ قهوه‌ای روشن با کفش و دستکش سفید و کیف کرم رنگ دراین مسابقات شرکت می کنند.

بطور کلی بر روی کلیه اونیفورم های ورزشی آرم مخصوص بازی های المپیک به چشم می‌خورد که در طرف چپ‌برروی جیب کت دوخته شده‌است.

تجدید آگهی مزایده

در اجرای موافقتنامه شماره ۱۸۵۹۹ ـ ۱۷ر۵ر۴۷ مقام‌عالی استانداری‌بقائم مقامی انجمن شهر شهرداری سیاهکل ساختمان یکدستگاه گرمابه که مشتمل بر ۱۰ باب‌نمره خصوصی که‌هر دستگاه رختکن جداگانه داشته و پنج دستگاه نمره عمومی و رختکن باجاره برگذار مینماید.

۱ـ داوطلبان میبایستی قبلا بابازدید از گرمابه شهرداری و آگاهی کامل از ساختمان مذکور پیشنهاد خود را بشهرداری محل تسلیم نمایند.

۲ـ پیشنهاد دهندگان باید صلاحیت عملکرد حمام را که شهرداری تشخیص میدهد دارا باشند.

۳ـ مبلغ اجاره ماهیانه حمام نسبت بکلیه نمرات خصوصی و عمومی بشرح عملکرد شهرداری بایستی ماهیانه از پانزده هزار ریال ببالا پیشنهاد گردد.

۴ـ پیشنهاد دهندگان بایدصدی پنج مبلغ پیشنهادی را قبلا بحساب سپرده شماره ۱۴۹ شهرداری در بانک ملی شعبه سیاهکل پرداخت و فیش مربوطه را ضمیمه پیشنهاد خودنمایند.

۵ـ به پیشنهادات فاقد سپرده ترتیب اثر داده نخواهدشد.

۶ـ هزینه آگهی و هرگونه مالیات یاعوارض قانونی و حق‌الثبت سند اجاره بابرنده مزایده میباشد.

۷ـ پیشنهاد دهندگان باید تاپایان وقت اداری روز یکشنبه ۱۷ر۶ر۴۷ پیشنهاد لاکو مهر شده را که محتوی فیش بانک بوده و روی ان مربوط به مزایده حمام قیدشده باشد بدفتر شهرداری تسلیم و رسید جداگانه اخذ نمایند.

۸ـ به‌پیشنهاداتی که‌خارج از موعد مقرریا مطالب مبهم یابا شرایطی که فوقا قید شده نباشد ترتیب اثر داده نخواهد شد.

۹ـ شهرداری میتواندازبرنده مزایده تقاضای تضمین کافی برای تامین پرداخت مالاجاره مقرره رانماید دراینصورت مستاجر مکلف به تسلیم ضمانت است.

۱۰ـ برنده مزایده باید هر ماهه مبلغ اجاره ماهیانه را به حساب ۸۹ شهرداری واریز و فیش مربوطه را بشهرداری تسلیم و قبض رسید درآمد دریافت نماید چنانچه یکماه از پرداخت مال‌الاجاره خودداری کند شهرداری‌مختار بر فسخ اجاره خواهدبود.

۱۱ـ پیشنهادات در ساعت ۱۱ صبح روز دوشنبه ۱۸ر۶ر۴۷ باحضور اعضاء کمیسیون مزایده بازو قرائت خواهد شد حضور داوطلبان در جلسه آزاد شهرداری درردیا قبول یک‌یاکلیه پیشنهادات مختار است سایر شرایط اجاره‌نامه نیز طبق عرف وعادت محلی خواهد بود.

بخشدار و سرپرست شهرداری سیاهکل
علیزادگان

آ ـ ۳۲۸۲۰

شهرداری رشت

آگهی مناقصه اگوسازی شهر رشت

شهرداری رشت بموجب موافقت نامه شماره ۱۴۶۴۲ ـ ۲۲ر۴ر۴۷ استانداری محترم استان گیلان اگو سازی نقاط مختلف شهر رشت را بمبلغ سه میلیون ریال با شرایط زیر بمناقصه واگذار می نماید.

۱ـ شرکت کنندگان باید دارای صلاحیت‌فنی بوده وصلاحیت آنها از طرف دفتر فنی مهندسی استان گیلان تائید گردد.

۲ـ پیشنهاد دهندگان باید با مراجعه بدفتر شهرداری‌و پرداخت مبلغ پانصد ریال استاد واوراق مناقصه را دریافت نمایند.

۳ـ پیشنهاددهندگان بایدصدوپنجاه‌هزارریال بعنوان سپرده‌اسناد خزانه تهیه و ضمیمه پیشنهاد خود نمایند.

۴ـ پیشنهادات باید در دو پاکت لاک و مهر شده الف و ب. پاکت الف محتوی مدارک فنی و پاکت ب محتوی اسناد و اوراق مناقصه تاساعت ۱۰ صبح‌روزچهارشنبه ۲۰ر۶ر۴۷ بدفترشهرداری تسلیم ورسید دریافت نمایند پیشنهادات واصله در ساعت ۱۱ صبح همانروز با حضور کمیسیون مربوطه باز و قرائت خواهد شد.

۵ـ به پیشنهادات فاقد سپرده و مبهم و یا مشروط ترتیب اثر داده نخواهد شد.

۶ ـ شرکت کارمندان دولت و شهرداریها طبق قانون منع مداخله کارمندان ممنوع است.

۷ـ برنده مناقصه پس از تاریخ تنظیم قرارداد تا مدت سه‌ماه باید کارهای مورد پیمان را انجام دهد.

۸ـ برندگان اول و دوم وسوم مناقصه هرگاه حاضر بانعقاد قرارداد نشوند سپرده آنان‌به ترتیب ضبط خواهد شد.

۹ـ کلیه هزینه های ضروری و مالیات و عوارض و هزینه‌چاپ آگهی روزنامه ها و سایر هزینه های قانونی بعهده برنده مناقصه است.

۱۰ـ شهرداری در رد یا قبول یک یا کلیه پیشنهادات واصله مختار است. م الف ۵۵۸۲

شهردار رشت . دکتر قاسم صوفی

متر مربع فقط ۴۰ تومان
فرش ماشینی «قلی‌بیا» عرضه‌کننده زیباترین‌پوشش کف اطاقهای ساختمان وکف اتومبیل در ۳۱ رنگ.
نمایشگاه و مرکز پخش انتهای جمشیدآباد شمالی
تلفنهای ۶۴۸۸۷ و ۷۶۵۱۵۰ و ۹۲۶۱۳

قبل از انتخاب هر نوع رنگ و کاغذ دیواری از نمایشگاه شرکت مگالوم بازدید نمائید
کاغذ دیواری قابل شستشو
ساخت کشورهای بزرگ جهان
مترمربع از ۳۰ ریال تا ۳۰۰ ریال
ساختمان آلومینیوم تلفن ۶۰۰۳۵

کمیته حزب ایران‌نوین نائین
جشن های باشکوهی بمناسبت سالروز۲۸مرداد برگزارکرد
در روزهای ۲۷و۲۸ امرداد که مصادف با سالروز رستاخیزملی وقیام ۲۸ امرداد بود حزب ایران نوین نائین بمنظور بزرگداشت این روز تاریخی که ثبات و عظمت واستقلال برای ملت‌ایران بارمغان آورد مراسم باشکوهی که در آن عموم طبقات شرکت داشتند تشکیل داد. آقای یمنی رئیس کمیته حزب ایران نوین پیرامون ارزش واهمیت قیام ۲۸ مرداد که‌ضامن‌سعادت وسربلندی مردم ایران گردید به تفصیل سخن گفت واین مراسم که‌همه‌جا باابراز احساسات شدید اهالی نسبت بشاهنشاه آریامهرو خاندان جلیل سلطنت توام بود مدت دو روز ادامه داشت.
آ ـ ۳۲۶۷۸

فردین ـ آذر شیوا
در فیلم سلطان قلبها
محصول استودیو میثاقیه

آگهی امتحان ورودی آموزشگاه عالی پرستاری ۲۵ شهریور رشت
بدینوسیله باطلاع داوطلبان شرکت‌کننده در امتحان ورودی آموزشگاه میرساند که تا دوازدهم شهریور ماه ۴۷ از ساعت ۸ تا ۱۰ صبح برای دریافت کارت ورودی‌بدفتر آموزشگاه (واقع‌درکوی بادی‌اله ـ رشت) مراجعه نمایند.
داوطلبان با در دست داشتن کارت ورودی روز ۱۶ شهریورماه جاری ساعت هشت صبح برای‌شرکت در جلسه امتحان در محل آموزشگاه حاضر خواهند شد.
م ـ الف ۵۵۸۱
رئیس اداره کل بهداری استان گیلان ـ دکتر غفارپور
آ ـ ۳۲۹۴۶

فانفار
حل سالم برای سرگرمی کودکان

قابل توجه خانمهای شیک‌پوش
حراج تابستانی
در بوتیک توئیکی
از سه‌شنبه پنجم شهریور ماه خیابان ایرانشهر شمالی جنب وزارت علوم کوچه رفاهیت شماره ۲۲ تلفن ـ ۶۲۶۴۲۰ آ ـ ۳۲۸۵۰

رگلاتور کنترل گاز اطمینان بخش خانواده‌هاست
توجه داشته باشید وسائل نامطمئن‌دیگری را بنام دستگاه رگلاتور کنترل گاز بشما نفروشند
مرکز پخش: امیرآباد شمالی خیابان‌شیراز شرقی شماره ۱۶۳ تلفن ۶۳۰۲۶۹

دوبچك وسوابودا رهبران چکوسلواکی پس از بازگشت ازمسکو اعلام کردند :

سختی کشیدیم اما تسلیم نشدیم

بدنبال پایان مذاکرات رهبران شوروی و چکوسلواکی و بازگشت الکساندر دوبچك و پرزیدنت سوابودا به پراك اعلامیه مشترك رهبران دو کشور منتشر گردید .

خبرگزاری رسمی شوروی «تاس» متن این اعلامیه را بدین ترتیب منتشر کرد .

مذاکرات شوروی و چکوسلواکی که روز بیست وسوم اوت در مسکو آغاز شده بود پس از چهار روز در روز بیست وششم اوت پایان یافت.

شرکت کنندگان در مذاکرات عبارت بودند از اتحاد شوروی : لئونیدبرژنف دبیر کل حزب کمونیست ، الکسی کاسیگین نخست وزیر ، نیکلای پادگورنی صدر هیئت رئیسه شورایعالی اتحاد شوروی، ورونوف، کرلینکو، پولیافسکی. شلپین وچندنفر دیگراز اعضاء کمیته مرکزی و دفتر سیاسی حزب کمونیست ومارشال آندره گرچکو وزیر دفاع وآندره گرومیکووزیرخارجه. ازطرف چکسلواکی : سوابودا رئیس جمهور ، الکساندر دوبچك دبیرکمیته مرکزی حزب کمونیست، اسمیرکوفسکی رئیس مجلس ملی، چرنیك نخست‌وزیر ، بیلاك عضو هیئت رئیسه کمیته مرکزی حزب‌کمونیست وعده‌کثیردیگری (درحدود ۳۰ نفر) از اعضاء و دبیران دیگر کمیته مرکزی‌حزب‌کمونیست درمذاکرات‌شرکت داشتند .

* محیط دوستانه

مذاکرات بین رهبران شوروی و چکوسلواکی درمحیطی‌آزاد ودوستانه انجام شد .

طرفین در مباحثات‌مربوط بتحولات جاری اوضاع بین‌المللی ، تشدید فعالیتهای خصمانه و خرابکارانه امپریالیستهاعلیه‌ممالك سوسیالیست وضع چکسلواکی طی ایام اخیر ، و ورود موقت نیروهای پنج کشور سوسیالیست بخاك چکسلواکی شرکت کردند و این مسائل را مورد بررسی قرار دادند.

طرفین اعتقاد استوار و متقابل ابراز کردند که مخصوصا درشرایط جاری اجرای‌تصمیمات متخذه در چیرنا و اصولی که در کنفرانس براتیسلاوا مورد قبول قرار گرفت ضرورت حتمی دارد و در عین حال لازم است تدابیر ناشی از توافق‌های حاصله در جریان مذاکرات فوق‌الذکر بنحوی فعال و ثمربخش بکار بسته شود .

● حمایت

حزب کمونیست شوروی تفاهم و پشتیبانی خود را نسبت به وضع دستگاه رهبری حزب کمونیست و جمهوری سوسیالیستی چك‌اسلواکی ابراز کرده واذعان دارد که تصمیمات پلنوم و کمیته مرکزی آن حزب از ژانویه گذشته تاکنون معطوف به‌ایجاد بهبودها و دگرگونیهایی در شیوه رهبری جامعه سوسیالیستی بسط دمکراسی سوسیالیستی و انکشاف و تصمیم نظام سوسیالیسم بر مبنای مارکسیسم لنینیسم بوده است .

* توافق

در مورد اقداماتی که باید بمنظور باز گرداندن سریع اوضاع بحالت عادی در جمهوری سوسیالیستی چك‌اسلواکی معمول گردد طرفین به توافق رسیدند.

رهبران چك‌اسلواکی در مذاکرات مسکو رهبران شوروی را از اقداماتی که در نظر دارند در آینده برای‌تحکیم سوسیالیسم‌در کشورخود بعمل آورند آگاه کرده‌اندو مخاطبان‌خود رامتقاعد کرده‌اند که درصدد هستند باتمام نیرو برای رسیدن باین هدف تلاش کنند .

* همکاری

رهبران شوروی بار دیگر تاکید کردند که آماده‌اند برمبنای اصول احترام متقابل ازحد اکثر همکاریهای وسیع باچکسلواکی خودداری نورزند و در رهگذراین همکاری‌رعایت تمامیت ارضی ، استقلال و همبستگی سوسیالستی‌رابه هرنوع‌ملاحظادیگر مقدم بشمارند .

رهبران چك‌اسلواکی در مذاکرات مسکو اعلام کردند که کلیه سازمانهای حزب‌کمونیست ودولت آن‌کشورهم وسعی خود را با استفاده از جمیع وسایل و امکانات در جهت بکار بستن تدابیر موثری که هدف‌آن‌تضمین قدرت سوسیالیسم در چکسلواکی باشد بکار خواهند برد و باتمام‌نیرو برای‌ارتقاء نقش رهبری کارگر وحزب کمونیست و انکشاف‌وتحکیم مناسبات دوستانه باملت شوروی و همه‌جامعه سوسیالیستی کوشش خواهند کرد:

* عدم مداخله

نیروهای ممالك متحد که بطور موقت در خاك چك‌اسلواکی مستقر شده‌اند در امور داخلی آن کشور مداخله بعمل نخواهند آورد .

درباره نحوه بیرون رفتن این نیرو ها از خاك چك‌اسلواکی توافقی بین طرفین حاصل شده‌که بابپای پیشرفت وبهبودی که در وضع چك‌اسلواکی پدید آید به مرحله اجراء درخواهد آمد .

* شورای امنیت

در مورد رسیدگی شورای امنیت سازمان ملل به مسئله چك‌اسلواکی رهبران این کشور اعلام کرده‌اند که چك‌اسلواکی طرح مسئله مورد بحث را در شورای امنیت درخواست‌نکرده واکنون خواستار خارج کردن این موضوع از دستور مذاکرات شورای امنیت است .

نمایندگان چك‌اسلواکی به رهبران شوروی اطلاع داده‌اند که از طرف فرمانده‌کل‌نیروهای مسلح‌چکسلواکی دستورهای لازم صادر شده‌تاازوقوع حوادث وکشمکش هایی که‌قادر بمختل کردن نظم و آرامش در جمهوری چك‌اسلواکی باشد جلوگیری بعمل آید .

فرماندهی مذکور در عین حال به فرماندهان نظامی مناطق مختلف جمهوری چك‌اسلواکی دستور هایی صادر کرده‌تاتماس خودرا بافرماندهی نیروهای متحدین حفظ کنند .

رهبران احزاب کمونیست‌شوروی وچك‌اسلواکی تاکیدکرده‌اند که‌تصمیم دارند برای بسط و توسعه سیاستی سازگار با منافع تحکیم همبستگی اردوگاه سوسیالیسم ، وصلح وامنیت بین‌المللی وانکشاف آن‌بمقیاس جهانی تلاش کنند .

اتحاد شوروی و چك‌اسلواکی در آینده نیز مانند گذشته با اراده‌ای مصمم در برابر نیروهای میلیتاریست انتقامجو و نئوفاشیست ایستادگی کرده و اجازه نخواهند داد که نیرو های مذکور نتایج جنك دوم جهانی را مورد تجدید نظر قرار داده و درباطل کردن نتایج کامیاب شوند و علیه سرحدات غیرقابل نقض ناشی ازجنك دوم جهانی در اروپا خدشه‌ای وارد آورند.

* تقویت قدرت دفاعی

طرفین عزم استوار خود رابه انجام کامل کلیه تعهدات‌و قراردادهای دوجانبه و چند جانبه‌ایکه بمنظور تقویت قدرت دفاعی جامعه سوسیالیستی و افزایش کارآیی و قابلیت پیمان دفاعی ورشو منعقد شده اعلام کرده‌اند .

در پایان اعلامیه‌ایکه بوسیله خبرگزاری تاس انتشار یافته گفته شده که مذاکرات رهبران چك‌اسلواکی و شوروی درمحیط‌دوستانه وصادقانه‌ای انجام گرفته است .

پیام رئیس‌جمهوری چکسلواکی

پراك ۲۷ اوت ـ خبر گزاری فرانسه ـ « لودویك سوابودا،» رئیس جمهوری چکسلواکی عصر امروز هشت ساعت پس ازبازگشت از سفر مسکو نطق مهمی باین مضمون خطاب بملت چکسلواکی ایراد کرد :

هموطنان عزیز ، ما پس ازچهار روز مذاکره در مسکو اینك‌دوباره بمیان شما بازگشته‌ایم .

همه ما بارفیق دوبچك ،سمرکوفسکی و دیگران با هم به‌پراك بازگشته‌ایم . بی گمان این‌لحظات برای ما و شما لحظات‌دشواری بود اما هر لحظه باشما بودیم و همیشه بخاطر داشتیم که شماروز های مشکلی را میگذرانید و از اینکه خود را دوباره در میان شما می بینیم حقیقتا خوشحال‌هستیم .

ازاین که دراین حوادث‌عده‌ای جان خود را از دست داده‌اندوافعا متاسف‌هستیم و ما در غم انهائی که در این جریان نزدیکان یا دوستان خود را از دست داده‌اند شریك هستیم .

اعتماد

شما با اعتماد و اطمینانی که نسبت بمانشان دادید در جریان مذاکرات بما کمك کردید و از همه شما صمیمانه سپاسگزاری‌می کنم و یقین دارم که ما درخور این اعتماد خواهیم بود .

حوادثی که در چند روز اخیر در کشور ما روی داد هرساعت این خطر راپیش میاورد که‌اوضاع بیش از پیش رو بوخامت بگذارد و فاجعه بزرگی روی دهد ازآنجا که من یك سرباز هستم میدانم که برخورد بین مردم غیر نظامی و یك ارتش که با مدرن ترین‌وسائل مجهز بود چه عواقب شومی ممکن بودببار آورد . باین جهت وظیفه خود میدانستم که از خونریزی جلوگیری نمایم و در عین حال مواظب باشم‌که منافع‌اصلی ملت و وطن ما محفوظ بماند .

نمی خواهم حقیقت را از شما پنهان کنم و میدانم که‌آثاردردناك حوادث‌اخیر برای مدتی باقی‌خواهد ماند اما نفع ما اقتضا میکند که همکاری صادقانه خودرا با کشور هائی که سرنوشت و مقدرات آنها در یك راه جمع گردیده‌است تجدید کنیم . جای کشور ما در جهان امروزی‌درجامعه‌سوسیالیستی است و غیر ازاین هم نمی تواند باشد و همانطور که گفتم برای رفع اختلافات با دولت شوروی به مسکو رفتم زیرا این مسئله را یگانه راه بازگردانیدن اوضاع‌بحال عادی میدانستم اینك بطوری که می‌بینید همراه این رفقا که بلافاصله در پست های خود مشغول انجام‌وظیفه خواهند شد به کشور بازگشته‌ایم این نخستین قدم در راه‌بازگشت اوضاع بحال عادی است‌و در سایه‌عادی‌شدن اوضاع است که خاك کشور ما از نیرو های شوروی و سایر کشور های سوسیالیستی تخلیه خواهد شد.

ما درمسکو توانستیم در باره تخلیه تدریجی و کامل نیرو های اشغالی بیك‌موافقت‌اصولی‌و کامل برسیم .

رفقای عزیز ، درجریان این چند روز ، شما با ابراز احساسات و اطمینان و علاقه بسوسیالیسم ،ما نمایندگان قانونی دولت و رهبران حزب کمونیست چکسلواکی‌رامورد پشتیبانی قرار دادید . این سرمایه بزرگی است و نیروی عظیمی که باتوسل بدان‌مامیخواهیم‌توسعه‌اتی در راه سوسیالیسم کامل را ادامه دهیم و به پایان برسانیم .

ما میخواهیم طبق تصمیمات متخذه پلنوم کمیته مرکزی درماه های ژانویه ، اوریل و مه سال جاری،به توسعه‌سیستم‌سوسیالیستی و تحکیم جنبه انسانی‌ودموکراتیك آن ادامه دهیم . و این در برنامه کار حزب کمونیست چکسلواکی ودر اعلامیه‌دولت گنجانیده شده است ، ما باتفاق جبهه ملی، کشور خود رابعنوان یك کشور واقعی کارگران بنا کنیم . ما ازاین راه منحرف نخواهیم شد و اجازه نخواهیم داد که از این هدفها استفاده های ناباب بشود .برای این منظور ، ما باید کار خودرا بنحو منطقی سازمان دهیم .

ما برای اینکار بشما روی‌می آوریم . بشما هموطن، کارگران دهقانان ، روشنفکران ،بشما ، دوستان جوان ، دراین روز های سخت ما احتیاج بوجدت داریم .

بعضی ازرادیوهای چکسلواکی باتوافق شوروی وچکسلواکی مخالفت کردند

بلگراد : خبرگزاری یوگوسلاوی گزارش داد که رهبران شوروی و چکسلواکی درمذاکرات‌خوددرباره چهار نکته اصلی توافق کرده‌اند.

۱ـ کلیه سازمانهای دولتی‌سیاسی و موسسات اجتماعی چکسلواکی آزادانه بفعالیت خود ادامه خواهند داد .

۲ـ ارتش اشغالی و سازمانهای امنیتی شوروی در امور داخلی‌چك‌اسلواکی مداخله نخواهند کرد .

۳ـ ارتشهای‌پنج کشورسوسیالیستی در سه مرحله از خاك چکسلواکی خارج خواهند شد ومرحله اول‌آن از همین امروز آغاز میشود. باین ترتیب آنها در سرباز خانه‌های مخصوص متمرکز میشوند و پس از آن سراسر خاك چکسلواکی را تخلیه میکنند. فقط چند واحد از نیروهای پنج کشور اشغالی درمرز های غربی کشور باقی خواهند ماند تاوقتی که ارتش چکسلواکی بقدر کافی تقویت شود. تاریخ قطعی تخلیه نیروهای اشغالی تعیین نشده است.

۴ـ حزب‌کمونیست چکسلواکی اطمینان داده است که مطبوعات‌این کشور از هرگونه مشاجره قلمی‌و حمله علیه‌کشورهائی که‌چکسلواکی را اشغال کرده‌اند خودداری‌خواهد نمود معذلك مقررات سانسور بار دیگر برقرار نخواهد شد .

مخالفت

رادیو برنئو و بعضی از فرستنده های مراوی جنوبی بعضی ازشرائط اعلامیه‌مشترك‌شوروی وچکسلواکی را رد کرده‌اند .

این رادیوها اعلام داشتند که‌در اعلامیه مشترك تاریخ قطعی تخلیه چکسلواکی تعیین نشده است این رادیو ها ضمنا درخواست کرده‌اند که برنامه های دموکراسی کردن کشور همچنان ادامه یابد .

حسن تفاهم

سیلمان دبیر کمیته مرکزی‌حزب کمونیست چکسلواکی بخبرنگاران اظهار داشت که اعضای هیئت نمایندگی چکسلواکی گزارش مذاکرات خود را درمسکو بما تسلیم کردند .

وی افزود : آینده در انتظار ما است واوضاع واحوال ایجاب می‌کند که بیش از پیش حسن تفاهم از خود نشان بدهیم .

رادیو پراك دیشب اعلام داشت که سمر کوفسکی رئیس مجمع‌ملی وچرنیك نخست وزیر چکسلواکی فردا نظریه سازمانهائی را که در راس آنها قرار دارند نسبت به اعلامیه‌مشترك‌شوروی وچکسلواکی اعلام خواهند داشت .

عادی شد

مرکز بین‌المللی تله‌کمونیکاسیون چکسلواکی از بعد از ظهر امروز کار عادی خود را از سر گرفت .

رادیو پراك اعلام کرد که‌ارتباط تلفنی و تلگرافی بین پراك وکشور های خارجی باردیگر برقرار گردیده است .

درمرز آلمان غربی

مونیخ ـ آلمان ـ امروز نیروهای ارتش سرخ اشغال مرز آلمان‌غربی باچکسلواکی را آغاز نمودند. یك مقام مطلع در آلمان غربی اظهار داشت که از قرائن موجود چنین بنظر میرسد که نیروهای شوروی مشغول تدارك دیدن « یك اقامت طولانی» درخاك چکسلواکی هستند.

یك شاهد عینی‌به خبرنگار یونایتد پرس در چکسلواکی گفت که نیروهای سرخ چند دهکده‌واقع در مرز آلمان غربی و چکسلواکی را باشغال خود درآورده‌اند .

مقامات مناطق‌مرزی چکسلواکی اظهار کردند که بدرستی نمیدانند نیروهای شوروی تصمیم‌دارند تاکی درمناطق اشغال شده خواهندماند.

تفسیر یونایتدپرس درباره بحران چکوسلواکی

طعم تلخ اجبار

جوزف‌گریك مفسر یونایتدپرس ضمن اظهار نظر درباره مصالحه چکسلواکی و شوروی مینویسد : رهبران چکسلواکی سرانجام برای مناقشات خود با شوروی مناقشاتی که کشورشان را درخطر سرنگون شدن در ورطه خونریزی قرارداده بود پایانی خریدند ، اما قیمتی که برای این پایان پرداختند از دست دادن قسمت عمده آزادی هایشان بود .

آنها موفق شدند به توافقی نایل گردند که خروج ارتش سرخ و نیرو های پیمان ورشو را که هفته گذشته برکشورشان تجاوز کرده بودند در سه مرحله تضمین خواهد کرد . این توافق‌درعین حال‌اجازه داد که‌الکساندر دوبچك و سایر رهبران اصلاح‌طلب پراك از توقیف رها شوند و ضمن رعایت محدودیت های اکید حق دنبال‌کردن راه رفرم های داخلی را داشته باشند اما در ازای بدست آوردن این امتیازات آنها مجبور شدند استقرار نیرو های شوروی را در سرحدات چکسلواکی و آلمان برای مدتی نامعلوم بپذیرند برای سانسور انتقادات رادیو در مطبوعات از شوروی و متحدین آن در پیمان ورشو تعهد بسپارند وبالاخره متعهد گردند که سوسیالیسم وفرمانروائی طبقه کارگر را در کشور خود تحکیم خواهند کرد .

بهای این توافق برای مردم چکسلواکی که طی ۲۰ سال اخیر برای نخستین‌بار طعم‌آزادی وفراغت ازکمونیسم متعصب‌را چشیده بسیار گزاف و کمرشکن است .مفهوم مصالحه چکسلواکی وشوروی این است رویاهای دورودراز چك‌ها درباره آزادی واقعی برای همیشه پایان یافته است. با استقرار نیرو های شوروی در مرز چکسلواکی وآلمان غربی چك‌ها جز تنها راهی که از طریق اطریش بیطرف برایشان خواهد ماند درواقع تماسشان را با دنیای غرب ازدست خواهند داد .

مقامات غربی عقیده دارند که چك ها از این پس از طرف کرملین تحت فشار شدید تری قرار خواهند گرفت تا اقتصادشان را بیش‌از پیش بجای غرب متوجه کشور های شرقی کنند و وامی که طبق پاره‌ای‌گزارش‌ها قرار است ازطرف شوروی دراختیار چکسلواکی قرارگیرد تمهیدی است که به منظور کاستن از طعم تلخ اجبار اقتصادی مورد بحث در کام چك ها بعمل آمده است .

یکی از امتیازاتی که چك ها در مذاکرات مسکو بدست‌آوردند گرفتن وعده‌ای از شوروی در مورد عدم مداخله درامور داخلی چکسلواکی و خودداری ازبازداشت اتباع آن کشور بوده اما درحالی که نیرو های شوروی همچنان در چکسلواکی باقی خواهند ماند معلوم نیست که روس ها بدانند تاچه‌اندازه به‌این‌تعهد وفادار بمانند .

توافق رهبران چکسلواکی و شوروی بدون شك بوسیله فرستنده های رادیوی متعددی که از روز اشغال تاکنون بطور سری فعالیت میکنند محکوم خواهد شد . حتی خود دوبچك در روز بازگشت از مسکو اعتراف کرد که ملت چکسلواکی روز های دشواری درپیش خواهد داشت و سئوالی که اکنون مخصوصا ذهن مقامات غربی را مشغول کرده این است که آیا مردم چکسلواکی واقعا مصالحه مسکو را بعنوان یك توافق ارزنده خواهند پذیرفت و از این مهمتر آیا شوروی به قول‌ها و تعهدات خود وفاخواهد کرد ؟

تعرض جدید ویت‌کنك

نیروهای ویت‌کونك شب‌گذشته سایگون را زیر آتش‌توپخانه خود گرفته وچندین‌خمپاره نزدیك کلانتری محل شولون فرودآمد یکنفر را کشت و چهارتن‌رامجروح کرد .

مردم سایگون‌شب‌سختی را گذراندند و تاسپیده‌دم صدای شلیك توپ وپرتاب‌خمپاره درشهر شنیده میشد.

نیروهای ویت‌کونك در چند جبهه دیگر تعرض‌خود راآغاز کرده‌اند .

طی‌نبردی که‌درتام‌کی بین نیروهای آمریکا و ویتنام شمالی روی‌داد ۱۹ تن از افراد ویتنام‌شمالی کشته شدند.

مجموعا طی چند روز اخیر دراین منطقه ۵۱۱نفر ازسربازان ویتنام شمالی کشته شدند .

پارلمان چکسلواکی

بقیه‌از صفحه ۳

درسازمان ملل

هشت دولت امریکا . فرانسه. انگلیس . کانادا .دانمارك.برزیل پاراگوئه وسنگال که قطعنامه‌ای درمورد چکسلوا کی به‌شورای‌امنیت پیشنهاد کرده‌بودند و قطعنامه‌شان توسط شوروی وتوشده‌بود امروز جلسه‌ای در دفتر نمایندگی کانادا تشکیل دادندو تصمیم گرفتندتا روشن ترشدن‌اوضاع چکسلواکی از هر اقدامی خودداری کنند.

شورای امنیت نیز تا اخطاربعدی جلسه‌ای نخواهد داشت چك ـ اسلواکی دیروز رسما از شورای امنیت تقاضا کرد از بحث درباره چکسلواکی خودداری کند.

دولت رومانی طی اعلامیه‌ای خواهان رفع اشکال چکسلوا کی گردید و اعلام کرد به هیئت نمایندگی خود در سازمان ملل دستور داده است در بحث‌راجع به‌چکسلواکی شرکت کند.

مانسکووزیر خارجه رومانی دیروز وارد نیویورك شدو بااوتانت و مقامات عالیرتبه دیگر سازمان ملل مذاکره کرد همراهان او گفتند مانسکوبرای بحث در این که آیا تشکیل مجمع فوق‌العاده سازمان ملل برای رسیدگی به بحران چکسلواکی ضروری‌است یانه به نیویورك آمده‌است‌مانسکو رئیس اجلاسیه کنونی مجمع‌عمومی است.

دیگهای چُدنی حرارت مرکزی

تاقدرت ۱۳۰،۰۰۰ کیلوکالری درساعت

محصول ارزنده دیگری ازکارخانجات

شرکت سهامی لوله و ماشین سازی ایران

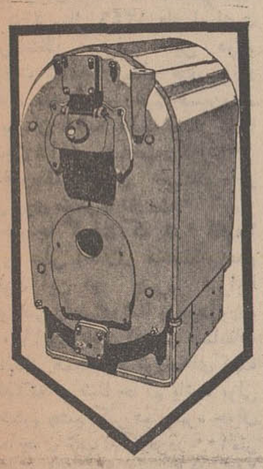

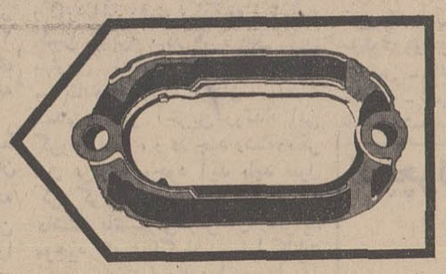

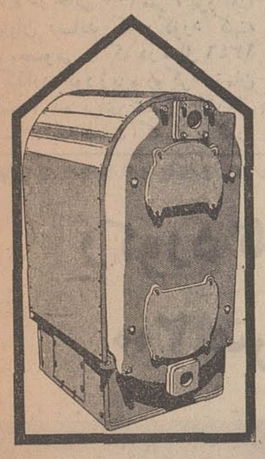

کارخانجات مجهز

شرکت سهامی لوله و ماشین سازی ایران

باتولید سالیانه ۱۵۰۰ تن انواع دیگهای چُدنی حرارت مرکزی ، برطبق جدیدترین اصول فنی وصنعتی کشور رااز ورود کالای مشابه خارجی بی نیاز ساخته است

برای کسب اطلاعات بیشتر وارجاع سفارشات :

بادایره فروش : تلفن های ۷۸۱۴۴۲ و ۷۸۱۴۴۱ تماس حاصل فرمائید.

سپاسگزاری

در جریان اطفاء حریق سینما تهران مورخه ۴۷ر۶ر۳ و جلوگیری از سرایت آتش به ساختمان پلاسکو واقع در خیابان اسلامبول فداکاری و مراقبت مسئولین امور شهر واقعا شایسته تحسین‌وقدردانی است‌ووظیفه خود میداندمخصوصا‌اززحمات و مراقبت مستمر تیمسار محترم سرتیپ‌رحیمی رئیس پلیس‌تهران ـ جناب آقای پیروز قائم‌مقام شهردار پایتخت ـ تیمسار سرتیپ خلعتبری معاون وسرکارسرهنك طاهری‌معاون‌پلیس‌وسرکارسرهنك‌شیرزاد‌معاون راهنمائی ـ سرکار سرگرد معیری ریاست آتش‌نشانی ـ جناب آقای لسانی‌مدیرکل امور شهر ـ آقای مجتبوی معاون آتش‌نشانی ـ روسای محترم کلانتری ۹ومرکز ریاست و معاون ناحیه ۲ شهرداری همچنین آقایان دادور ـ طاهریان ـ جلالی ـ سلیمانی ـ کریم‌خانی ـ علوی‌نژاد و کلیه مامورین آتش‌نشانی و شهرداری در طول اطفاءحریق که‌محققا نمونه‌کامل خدمتگزاری بمردم ووظیفه‌شناسی است‌تشکروقدردانی نماید .

سازمان ساختمانهای آلومینیوم ـ پلاسکو ـ جنرال‌استیل

ورزش

مسابقات شنا ـ شیرجه ـ واترپلوی قهرمانی کشور

۴ رکورد تازه برای شنای ایران در پایان ششمین روز مسابقات

تهران ـ اهواز ـ اصفهان نامزد های عنوانهای اول تاسوم برای بازیهای واترپلو

شهرام آذرفر بهترین چهره مردان در پایان روز ششم

مسابقات شنای قهرمانی ایران در شرایطی آغاز شد که دشوار بنظر میرسید ، رکورد های ملی در این دوره جابجا گردد و زمانیکه کتایون پوزشی در صد متر آزاد بانوان موفق شد سه ثانیه رکورد ملی ایران را جابجا کند و بازمان ۱ر۲۲ دقیقه این مسافت را به پایان برساند ، بهترین چهره مسابقات در دومین روز نام گرفت و بعد از اینکه نتایج نهائی درصد متر بانوان اعلام شد ، و حیدر شنجانی چهره آشنا و مرد شماره یك تیم ملی بیفروغ آزاددر حالی به پایان رساند که سه دهم ثانیه با رکورد سال ۱۳۴۶ فاصله داشت کمتر انتظار میرفت ، این دوره مسابقات شاهد رویداد های بزرك باشد ، بعد از او رحیم حسین‌زاده که بازمان ۱۸ـ۱ دقیقه مشترکا با فریدون شاهمیر صاحب رکورد ۱۰۰ متر قورباغه ایران میباشد ، در حالی روی سکوی نخست ۲۰۰ متر قورباغه جا گرفت که ۹ر۴ ثانیه با رکورد ملی اختلاف داشت و عدم موفقیت این دو چهره شرایط یکنواختی را برای شنا بوجود آورده بود ، با این‌ترتید که چون مسابقات دو و میدانی همچنان رکورد های کهنه و گذشته بر شنا حاکم باشد ، ولی درخشش چشم گیر دو چهره جوان وامید چون شهرام آذرفر در ۱۰۰ متر پروانه مردان و «مینامینا» در ۲۰۰ متر قورباغه بانوان ، چهره‌ای دلنشین و امیدبخش برای شنا به وجود آورد .

آذرفر که بدون تردید در شرایط مساعدی قرار میگیرد بانیروی فراوان جوانی وروش جالب شنای پروانه قادر است خیلی چشم گیرتر از این باشد ، در حالی ۱۰۰ متر ، پروانه‌را به پایان رساند که رکورد کهنه داود معصومی را که در سال ۱۳۴۶ بجا گذارده بود زیرو رو کرد ، زمان بدست آمده برای شهرام آذر فر ۱ـ۹ر۶ دقیقه است که از رکورد های ملی شد ، «مینامینا» بعد از کتایون پوزشی دومین چهره ایست که در رشته بانوان به رکورد های ملی حمله کرده است او ۲۰۰ متر قورباغه را در زمان ۸ر۲۳ـ۳ دقیقه طی کرد و این بهرحال برای ورزش جوان بانوان مادرخورتوجه میباشد.

او در مسابقات انتخابی تهران این مسافت را در زمان ۸ر۲۵ـ۳ به پایان رسانده بود و حالا در فاصله‌ای کمتر از ۱۵ روز ۲ ثانیه بهترین رکورد خودرا ترقی داده است .

بعد ازمینامینا ، زیبانصیراوغلی از شهرری با زمان ۶ر۳۹ـ۳ روی سکوی دوم قرار گرفت و نیلوفر پوزشی ـ ژنیك اوانسیان ـ گلرخ معززی ـ شهلا مینائی به ترتیب سوم تا ششم شدند .

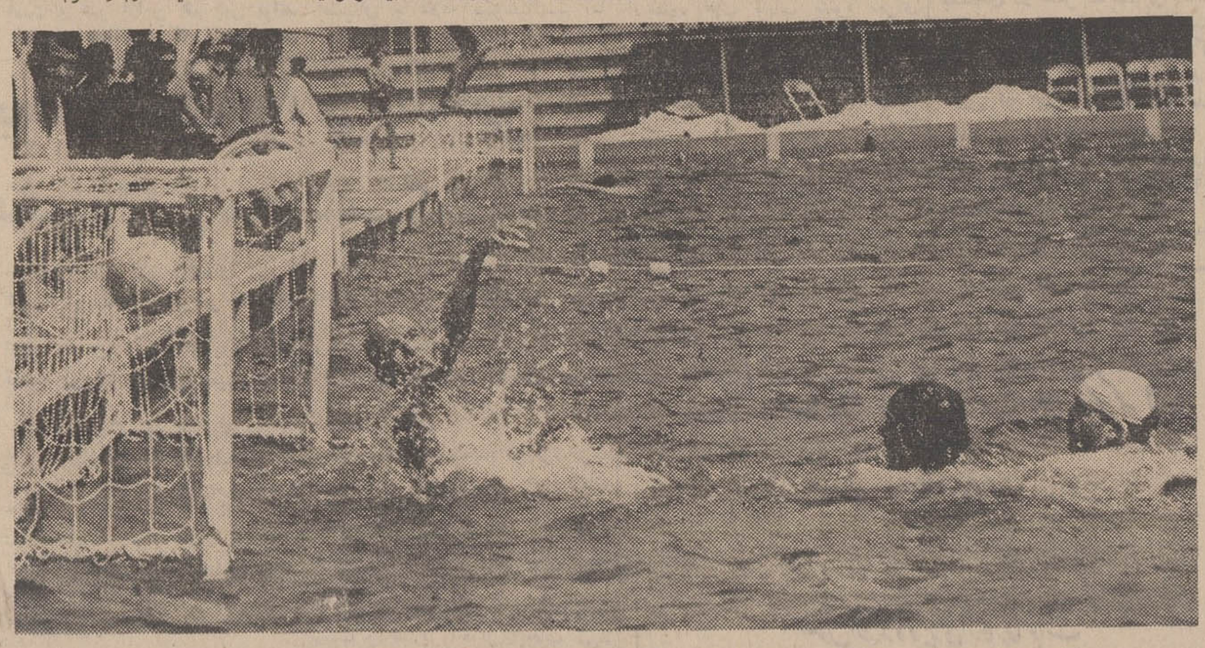

تهران بعداز پیروزی براصفهان برای عنوان قهرمانی واترپلو باآسودگی مسابقات را دنبال خواهد کرد

* شنجانی همچنان ناکام

در ۲۰۰ متر آزاد مردان جمعی در انتظار بودند که حیدر شنجانی که صاحب رکورد ملی ۱۰۰ و ۲۰۰ متر ایران است بعد از ناکامی در صدمتر ، در مسابقه نهائی ۲۰۰ متر رویداد تازه‌ای بوجود آورد و این د رشرایطی که خوداو اظهار کرده بود قادر است در یك رکورد گیری جدید ، برای صدمتر زمان تازه‌ای بجا گذارد بیشتر تردید بوجود آورده بود با اینهمه وقتی در برگشت دوم بسوی خط پایان پیش میامد کاملا روشن بود که قادر نیست کارتازه‌ای انجام دهد ، و هنگامیکه زمان بدست آمده ۶ر۱۷ـ۲ برای او باعنوان نخست اعلام شد ، امید های گذشته را در این دوره از مسابقات از دست داد چه سه ثانیه دیرتراز زمان بدست آمده در سال ۱۳۴۶ برای خود او بود بعد از او به‌ترتیب مهریزدان و جوشن پوش دوم و سوم شدند .

* ۴×۵۰ مترتیمی بانوان

تیم بانوان تهران در مسابقه تیمی ۴×۵۰ متر مختلف بازمان ۹ر۵۱ـ۲ دقیقه در صدر قرار گرفت و شهر ری ـ کرج به ترتیب با ۵ر۲۴ـ۳ و ۲ر۵۰ـ۳ دقیقه دوم و سوم شدند .

● واترپلو

در مسابقات واتر پلو که جمعا ۸ تیم شرکت دارند بدون تردید باید رقابت نهائی را در سه تیم تهران ـ اصفهان ـ اهواز ـ جستجو کرد و پیروزی ۶ـ۴ اصفهان بر آبادان می تواند نشانه‌ای از قدرت این تیم باشد ، و اگر بیاد بیاوریم گذشته از اصفهان آبادان ۳ـ۷ در مقابل تهران نیز مغلوب شده است قبول میکنم این تیم امسال نمی تواند برای سرنوشت عنوانهای اول تاسوم سد دشواری باشد ، نتایج بدست آمده تاکنون به این شر حاست:

اصفهان ـ آبادان ۴ـ۶ برنده اصفهان
اهواز ـ شهرری ۰ـ۸ برنده اهواز ،
آغاجاری ـ اهواز ۵ـ۸ بنفع اهواز ،
تهران ـ آبادان ۷ـ۳ بسود تهران ،
شهرری مسجد سلیمان ۵ـ۸ برنده شهرری ، تهران ـ مسجد سلیمان ۶ـ۱۶ بنفع تهران ، شهرری ـ اهواز ۱ـ۹ بسود اهواز مسجد سلیمان ـ آغاجاری ۰ـ۵ بنفع آغاجاری ، تهران ـ اصفهان ۱ـ۴ برنده تهران ،

* ۴×۱۰۰ مترتیمی مردان

چهارمین رکورد جدید این دوره مسابقات در رشته ۴×۱۰۰ متر مختلط تیمی مردان بدست آمد . تیم تهران بازمان ۷ر۴۴ـ۴ دقیقه موفق شد یکدهم ثانیه رکورد ملی ایران را که درسال ۱۳۴۶ درتهران بدست آمده بود ترقی دهد . مسجد سلیمان ـ آبادان ـ اصفهان ـ آغاجاری ـ شهرری به ترتیب دوم تا ششم شدند .

* ۴×۱۰۰ متر انفرادی

شهریار آذرفر برادر شهرام آذرفر چهره موفق این دوره مسابقات با برتری مطلق در حالیکه زمانی حدود ۱۶ ثانیه ازنفر دوم خود حسن‌نسیم شناگر آبادان زودتر به خط پایان رسید روی سکوی نخست قرار گرفت رکورد بدست آمده برای او شش دقیقه و هشت دهم ثانیه بود و این نزدیك به ۵ دقیقه دیرتر از رکورد ملی ایران که در اختیار خود او میباشد بود .

در هرحال رویهم تاکنون درنیمی از رشته های برگزاری رکورد های تازه‌ای بدست آمده ولی برای شناخت چهره های این ورزش در مسابقات سال ۱۳۴۷ باید تا پایان اردوی قهرمانی در انتظار ماند .

والاحضرت شاهپور غلامرضا پهلوی از اردوگاه تدارکاتی تیم ملی بازدید کردند

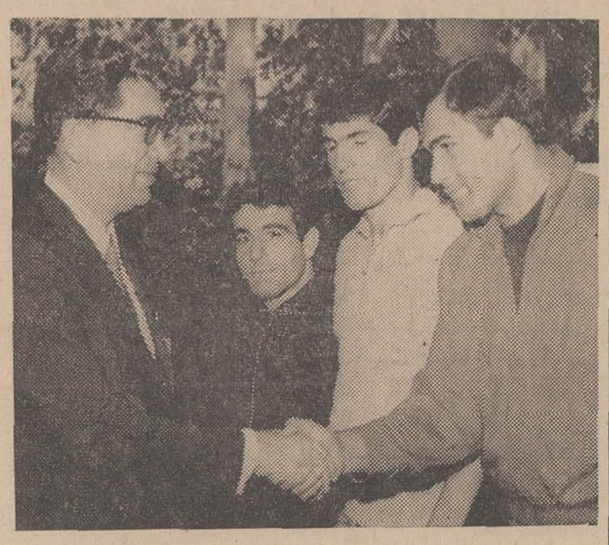

کشتی‌گیران امید تیم ملی در اردوگاه منظریه بحضور والاحضرت شاهپور غلامرضا پهلوی ریاست‌عالیه کمیته ملی المپیك ایران معرفی شدند.

ساعت ۹ر۳۰ بامدادیروز (۴۷ر۶ر۵) والاحضرت‌شاهپور غلامرضاپهلوی ریاست کمیته ملی المپیك ایران از اردوی قهرمانان کشتی واقع‌در منظریه بازدید فرمودند :

درآغاز تیمسار سرتیپ مولوی سرپرست فدراسیون کشتی ایران از طرف کارکنان فدراسیون و کشتی‌گیران خیرمقدم گفتند و گزارش‌وضع کلی اردو باستحضار رسید آنگاه فرد فرد قهرمانان‌و کشتی گیران بحضور والاحضرت معرفی شدند سپس والاحضرت از قسمتهای مختلف اردو بازدید بعمل آوردند‌درپایان چند برنامه‌تمرینی اجرا گردید و والاحضرت خطاب به کشتی‌گیران چنین فرمودند :

خوشحالم شما جوانان را مستعد وآماده می‌بینم شما سعی می‌کنید که باکوشش‌و فداکاری برای مملکت‌خودتان سرفرازی بوجود آورید ایران‌از لحاظ کشتی در دنیاصاحب نام است ناگفته نماند که کشورهای دیگر هم فنون ما را پیروی می‌کنند اگر در گذشته یك یا دوکشور در این زمینه قوی بودند امروز کشورهای دیگری بدنبال این‌هستند که مدالهای‌طلای‌مسابقات‌بزرك را بربایند. نام‌دلاوران‌باستانی ایران از قدیم در تاریخ‌ذکر شده است امروز شما جوانان در کشوری پرورش می‌یابید که تحت توجهات شاهنشاه آریامهر پیشرفتهای سریع کرده و دنیای متمدن ما رابچشم یك کشور عقب‌افتاده نگاه نمیکند بدون شك در آتیه‌بسیار نزدیکی مملکت ما در ردیف کشور های مترقی جهان قرار می‌گیرد : میدانید ترقی در چیست ؟ ترقی در کوشش و تلاش است . برهبری پیشوائی بزرك و کوشش مردم می‌توان درتمام زمینه‌ها پیشرفت .

شما امروز آماده میشوید که دردنیا لیاقت و ارزش واقعی خود را به ثبوت برسانید ورزش تنها زور آزمائی نیست لازمه‌اش اینستکه انضباط ـ اخلاق حمیده و رفتار خوب داشته باشید بطور قطع دارای چنین صفاتی هستید شما همگی باید باین مسئله فکر کنید که ورزشکار و قهرمانی نمونه باشید امیدوارم نه‌فقط بازورآزمائی بلکه با صفاتی که نام بردم همیشه روح جسم‌خودرا قوی سازید تا بتوانید تحت رهبری خردمندانه شاهنشاه آریامهر قدرت واقعی و موجه خودرا نشان دهید .

شما ورزشکاران اکنون از امکانات خوبی برخوردار هستید . دربازرسی که بعمل آمداین‌موضوع نشانداده شد که دستگاه ورزش و فدراسیون‌کشتی تلاش کرده‌است آنچه مقدور است برای شما فراهم‌نماید .

چنانچه ناراحتی و کمبودی احساس میکنید متذکر شوید‌تارفع‌شود من‌مطمئن‌هستم‌اشخاصی‌مصدر اینکارهستند سعی میکنند که‌وسائل تمرین وزندگی‌شما درمدت اردوی قهرمانی کاملافراهم باشد.دراینموقع والاحضرت بچند کشتی توجه فرمودند و ورزشکاران و قهرمانان طراز اول ایران احساسات پرشور و کم‌نظیری که تادامنه‌های رفیع‌البرز سر میکشید نسبت بشاهنشاه آریامهر و خاندان جلیل‌سلطنت ابراز داشتند .

والاحضرت در این موقع محوطه اردو را ترك‌فرمودند.

کیپچوك کینو

امید شماره یك مدال طلای المپیك برای قاره سیاه

در حال‌حاضر اگردر دنیای‌ورزش دو ومیدانی در آفریقا ، بدنبال بزرگترین چهره ها باشیم ، بدون شك‌بدنبال آب‌بکیلابرنده دو مدال طلای المپیك ، باید از دونده بزرك کنیا «کیپچوك‌کینو» نامبرد .

چه‌کینو ، در حال حاضر بجز دارا بودن عنوان قهرمانی دو یك مایل مسابقات کشور های مشترك المنافع ، رکورد دار دوسه هزار متر جهان است .

رابرت فیلیپ ، مفسر مشهوردوو میدانی مجله « دنیای ورزش » چاپ انگلستان که بتازگی به افریقا سفر کرده و موقعیت اکثر قهرمانان بزرك دو و میدانی‌این قاره رابررسی نموده است درباره کینو میگوید :

ـ وی باشرایط بسیار عالی که از لحاظ موقعیت بدنی بدست آورده، بطورحتم‌در بازیهای‌المپیك مکزیکو در هرسه رشته دو های ۵ هزارمتر، ده هزار متر و هزاروپانصد متر اولین مدعی مدال طلا خواهد بود.

کینو متولد سال ۱۹۴۰ در کنیا است ، ولی هنوز هیچکس‌از محل دقیق تولدش بااطلاع نیست ، حتی خود او !

اولین‌مسابقه‌ایکه کینودرآن‌شرکت کرد درسال ۱۹۶۲ بود که دررشته دویك مایل موفق شد زمان ۴ دقیقه و۷ ثانیه را بدست آورد و رکورد ممتاز تراودر همین زمان در دوسه مایل بود که توانست در عرض سیزده دقیقه و ۵۰ ثانیه این‌مسافت را بپیماید . کینو این دو مسابقه را درسال ۱۹۶۲ در یازدهمین دوره مسابقات دو ومیدانی کشور های مشترك‌المنافع انجام داد .

● مقام پنجم المپیك

بدین‌ترتیب کیپچوك کینو در ورزش دوومیدانی جهان متولد شد ودوسال بعد یعنی درسال ۱۹۶۴ ، بعنوان یك دونده ممتاز دو های استقامت درحدجهانی شناخته می شد . در حالیکه در دو پنج هزارمتر بهترین رکوردش برابر با ۱۳ دقیقه و ۴۹ر۶ ثانیه بود . وی با همین زمان در بازیهای المپیك توکیو در این رشته بمقام پنجم رسید .

از سال ۱۹۶۵ ، قدرت عجیب‌او در دو های استقامت بظهور رسید.

چون در این سال کینو موفق شد سه مایل را در زمان ۳ دقیقه و ۵۴ر۲ ثانیه طی کند و صاحب بهترین رکورد جهانی در دو های سه هزار متر و پنج هزار متر گردد .

درسال بعد، کینو در مسابقات کشور های مشترك المنافع در استرالیا ، به پیروزی بزرگی دست یافت . و این پیروزی بر رون کلارك ،قهرمان مشهور دو های استقامت جهان بود

نخستین پیروزی کینو بر کلارك در دو سه مایل بدست آمد : هر چند که در همین مسابقات در چند رشته دیگر توانست باوجود کلارك در صدر قرار گیرد .

در اواخرهمین سال، کینورکورد دویك مایل خود را ترمیم کرد ولی زمان ۳ دقیقه و ۵۳ر۴ ثانیه را که بدست آورده بود ، در اولین ماه سال ۱۹۶۷ در لندن باز هم ترمیم نمود . ورکورد تازه سه دهم ثانیه از رکورد قبلی بهتر بود، و رکوردی راکه او باین ترتیب در دو یك مایل دنیا بجای گذارد هنوز از جنب هیچ یك از قهرمانان بزرك دنیا تهدید نشده است .

کینو از همان ابتدای کارش در ورزش دو و میدانی زیر نظرقهرمان سابق و بزرك دو ومیدانی کنیاجان ولزیان به تمرین مشغول است .وبا وجودیکه اکنون یك قهرمان بزرك دنیا در این ورزش محسوب می میشود ، هنوز همیشه خود را تابع نظریات مربی‌اش می داند

کینو در تمرینات خود اکثرا در دو های سرعت نیز تمرین میکند ودر این رشته ها رکورد های بدی هم ندارد .

یکدقیقه و ۴۹ ثانیه در ۸۸۰ یاردو ۵۰ ثانیه در ۴۴۰ یارد .

کینو درحال حاضر در اداره مرکزی پلیس کنیا ، یك صاحب منصب بسیار محبوب محسوب می شود . درحالیکه با خصوصیات بدنی ۱۷۰ سانتیمتر قد و ۷۱ کیلو ،یکی از ممتاز ترین چهره های تیم دو و میدانی المپیك کنیا بشمار میرود و مردم کشورش در انتظار هستند تا فرزند مقتدر قاره سیاه که از آن سرزمین آنهااست ، در المپیك‌قادر باشد ، یك یا چند مدال طلائی را از آن خود سازد .

* کپنهاك دانمارك

رئیس سازمان ورزش دانمارك اعلام کرد ، بخاطر حمله پنج کشور شوروی ، لهستان ، آلمان شرقی ، بلغارستان و مجرستان به چکسلواکی ، طبق نظر دولت این کشور ، تمام قراردادهای ورزشی دانمارك با این شش کشور در آینده لغو گردید

اولین مسابقاتی که پس‌از این تصمیم دانمارك در آن شرکت‌نخواهد کرد ،مسابقات دوچرخه سواری آماتوران اروپا است‌که پنج کشورفوق در آن شرکت دارند .

رکورد تازه برای ۲۰۰ متر اروپا

دوشیزه «کلودماندوناد» قهرمان جوان‌شنای فرانسه دردومین روز مسابقات شنای انتخابی این کشور ، صاحب رکورد تازه‌اروپا در ۲۰۰ متر آزاد شد .

این رکورد تاقبل‌از این‌دوره مسابقات بمقدار ۲ دقیقه‌و۱۴ر۴ ثانیه و از آن «الگاکوشیکوا» قهرمان کشور چکسلواکی بود و این همان چهره‌ایست که در مسابقات قهرمانی اروپا درسال گذشته عنوان قهرمانی را از چنك «کلودماندوناد» بیرون آورد .

حالا درفاصله‌ای حدود یکسال بعداز آن‌رقابت نزدیك دختر جوان شنای فرانسه با درخششی چشم گیر در حالیکه ۲ ثانیه‌رکورد اروپا راشکسته است حکومت تازه‌ای را در ۲۰۰ متر آزاد اروپا آغاز کرده . رکورد تازه ۲دقیقه و ۱۲ر۴ ثانیه می‌باشد .

به‌این ترتیب فرانسه بااین رویداد تازه امید فراوان به یکی از سکوهای مسابقات ۲۰۰ متر بانوان پیدا کرده است .

دنیای ورزش

* لوس آنجلس کالیفرنیا

کتی‌بال ، دختر شناگر امریکائی در سومین روز مسابقات شنای انتخابی تیم شنای المپیك بانوان این کشور موفق شد رکورد جهانی خود را در شنای ۱۰۰ متر پروانه بشکند .

وی شانزده سال دارد ورکورد تازه‌اویکدقیقه‌و۷۱ر۱۴ ثانیه میباشد .

* اسلو نروژ

بدنبال قطع روابط ورزشی دانمارك باکشور های اشغال کننده چکسواکی ، سازمان ورزشی نروژ نیز اعلام کرد ، نروژ از هرگونه تماس‌ورزشی با این پنج کشور خوداری خواهد کرد . احتمال میرود بدنبال دانمارك و نروژ سایر کشورهای اسکاندیناوی‌ازاین تصمیم پیروی کنند .

● رم، ایتالیا

یك مقام ورزشی چکسلواکی از رم‌اعلام کرد، بخاطر موقعیت بداین کشور ، چکسلواکی اکیپ ورزشی خود را به بازی های مکزیکو اعزام نخواهد داشت .

* پیتسبورك، پنسیلوانیا امریکا

کمیسیون ورزشی ایالت پنسیلوانیا ، امریکا ، دیروز طی یك جلسه طولانی از دادن اجازه کاربه محمدعلی کلی قهرمان‌سابق بوکس‌حرفه‌ای دسته سنگین وزن جهان خود داری کرد .

کلی، روز دوشنبه گذشته طی نامه‌ای در خواست کرده بود که برای رهبری یك جشنواره ورزشی در ایالت فیلادلفیا به وی اجازه کارداده شود .

خبرهای روز

جلسه هیئت امنای کانون پرورش فکری کودکان

بعد از ظهر دیروز در حضور علیاحضرت شهبانو فرح، دهمین جلسه هیئت امنای کانون پرورش فکری کودکان ونوجوانان تشکیل شد.

دراین جلسه ابتدا گزارشی از فعالیت های پنج ماه اول سال‌جاری توسط مدیر عامل این کانون بعرض رسید و سپس ترازنامه کانون مطرح و تصویب شد.

علیاحضرت فرح شهبانو دراین جلسه، در زمینه گسترش فعالیت های کانون اوامری صادرفرمودند.

هیئت‌امنای دانشگاه‌اصفهان

عصر امروز جلسه هیئت امنا دانشگاه اصفهان‌بریاست‌والاحضرت شاهدخت فاطمه پهلوی تشکیل‌می شود دراین جلسه آقای دکتر قاسم معتمدی رئیس دانشگاه اصفهان درسمت خود ابقامیگردد.

بازدید نخست‌وزیر ازکتابخانه ملك

امروز آقای نخست وزیر از کتابخانه ملك واقع در بازاردیدن کرد. دراین بازدید آقایان مهدی سمیعی و خوش کیش روسای‌بانك های مرکزی و ملی در معیت‌آقای نخست وزیر بودند. تیمسار آق‌اولی از نخست وزیر استقبال کرد.

آقای هویدا قبل از بازدید از کتابخانه از آقای ملك که‌بعلت کهولت در روی تخت نشسته‌بود عیادت نمود. آقای ملك ضمن تشکر از حضور نخست وزیر گزارشی از تاریخ تاسیس کتابخانه داد. آقای هویدا متقابلا ازخدمات فرهنگی و زحمات فراوانی که‌برای تاسیس این کتابخانه بعمل آمده تشکر نمود. و گفت شخصی که عمر خود را وقف علم کندهمیشه در خور حق شناسی است و الان اسم‌نیك شمابر سر زبان ها است شما گنجینه گرانبهائی برای ملت خود فراهم کردید ملت‌هم از این کار شما قدردانی میکند. در مورد محل جدید کتابخانه با تیمسار اق‌اولی صحبت خواهم کرد و انشاءالله جای مناسبی برای ان تهیه شود. آقای نخست وزیر سپس از کتابهای کتابخانه‌بازدید بعمل اورد دراین کتابخانه ۷هزار جلد کتاب خطی‌و قریب۲۲هزارجلد کتاب وجود داشت در پایان آقای ملك یك‌جلد کتاب بنام «ظفرنامه» و همچنین نسخه‌ای از «وقف‌نامه» کتابخانه رابه آقای نخست وزیر داد. بازدید نخست وزیر مقارن یك‌بعداز ظهر پایان یافت.

بازگشت وزیر اقتصاد

آقای علی نقی عالیخانی وزیر اقتصاد که درراس‌هیئتی ازصاحبان صنایع مهم کشوربافغانستان‌مسافرت کرده بودشب گذشته به تهران واردشد.

هیئت مذکور که به مناسبت تشکیل نمایشگاه جهانی بکابل سفر کرده‌بودمذاکراتی‌بابازرگانان وصاحبان صنایع‌و مقامات‌بانکی و دولتی افغانستان انجام داده‌است.

اخذ نشان

آقای نذیرفنصه سردبیر مجله الاخاء (نشریه عربی موسسه اطلاعات) بفرمان‌ملوکانه‌باخذ یك قطعه نشان درجه چهارم همایون مفتخر گردید.

ضیافت به افتخار تیراندازان

اداره روابط عمومی ستادبزرگ ارتشتاران‌اعلام کرد که‌ازساعت۷ونیم بعدازظهر امروز ضیافتی بشام از طرف فرمانده لشگر یك گارد بمناسبت برگزاری مسابقه های تیراندازی در باشگاه افسران لشگر یك تهران در پادگان قصر برپا میباشد در این ضیافت تیراندازان ارتش‌های کشورهای‌هم‌پیمان‌سازمان پیمان سنتو حضور دارند.

برنامه هنر برای مردم

پنجاه‌و یکمین برنامه ازسلسله برنامه های هنر برای مردم با شرکت دلکش، گوگوش، گلوریا روحانی، ویگن، مسعودی، ستار زاده از ساعت شش بعد از ظهر فردا در محل اموزشگاه پرستاری اشرف پهلوی واقع در خیابان نصرت‌ضلع‌غربی‌بیمارستان پهلوی برای پرستاران و کارکنان آموزشگاه مذکور و اعضای‌خانواده آنها اجرا میشود و جریان آن مستقیما از رادیو ایران وتلویزیون ملی پخش خواهد شد.

انتخابات انجمنهای شهر

حوزه‌های ثبت‌نام افزایش می‌یابد

● **حزب اکثریت: مسئولان انتخابات‌بایدبیطرف‌بمانند**

* جلوی‌فعالیت‌دلالان‌انتخابات گرفته میشود

● **حزب اقلیت: مادرمقابل حملات لفظی و مبارزات غیر اصولی سکوت‌میکنیم**

● تاامروز ۲۲۹۹ کارت انتخابات صادرشده‌است

بعدازظهر دیروز آقای خسروانی دبیر کل حزب ایران نوین در اجتماعی‌ازنمایندگان عضوفراکسیون پارلمانی این حزب شرکت کرد این جلسه بمنظور بررسی گزارش های نمایندگان عضو فراکسیون که از حوزه‌های انتخاباتی خود بازگشته بودند تشکیل شده بود.

*** انتظار ازدولت**

آقای خسروانی در جلسه امروز طی سخنانی گفت: در انتخابات انجمن‌های‌شهر حزب ایران نوین تنها به تشکیلات و نیروی عظیم کارگری و روشنفکری خود متکی است و از دولت بهیچوجه انتظار ندارد که از امکانات اداری خود بنفع نامزدهای انتخاباتی حزب استفاده کند انتظار ما اینست که دولت نگذارد ماموران مسئول انتخابات از بیطرفی خارج شوند. و یا تحت تاثیر عوامل ضدانقلاب و متولیان قبل از انقلاب قرار گیرند.

*** کارمندان**

دبیر کل حزب ایران‌نوین گفت: در مورد کارمندان آنچه قابل تذکر است اینکه کارمندان عضو حزب از وزیر گرفته تا کارمند ساده ادارات دولتی در موقع انجام وظیفه باید در کمال بیطرفی به وظائف خود بپردازند و درساعات غیر اداری مثل یك فرد آزادفعالانه در انتخابات شرکت کنندو بجلب آراء مردم بنفع حزب خودبپردازند.

دبیر کل حزب ایران نوین گفت نمایندگان عضو فراکسیون‌پارلمانی حزب باید در حوزه‌های انتخابی خود بر امر انتخابات نظارت دقیق و مستمر داشته باشند و عوامل‌ضد انقلاب و خرابکار را معرفی کنند.

در مورد ماموران دولت نیزدرهر جا که رویه خلاف بیطرفی مشاهده کنند بی‌درنك ستاد کل انتخابات حزب را در تهران مطلع سازند و اطمینان داشته باشند که دولت مامور خاطی را شدیدا مجازات خواهد کرد.

نحوه تنظیم اوراق انتخاباتی

دبیر کل حزب سپس افزود: در تهران و مراکز استانها کمیته های حزب اسامی‌نامزدهای‌انتخاباتی را برروی اوراق آبی‌رنك بمیزان کافی چاپ خواهند کرد و دراختیار سندیکاها و مراکز اجتماعات‌حزبی و همچنین در کنار صندوقهای‌اخذ رای خواهند گذاشت تا مردم علاقمند بحزب آنرا در پاکات‌رای بگذارند و بصندوقها بریزند. سایر احزاب نیز قطعا اوراقی با رنگهای دیگر تهیه خواهند کردو درکنار صندوقها خواهند گذاشت.

رای دهنده دور از انظار دیگران در محل مخصوصی که پیش‌بینی شده این اوراق را انتخاب خواهند کرد. در شهرستانهائی که‌وسایل فنی چاپ در اختیار ندارند، می‌توانند از اوراق سفید با آرم و یا بدون آرم حزب استفاده کند ونام نامزدها را بنویسند ویا پلی کپی نمایند و در اختیار مردم‌قرار دهند.

سکوت میکنیم

آقای رامبد قائم‌مقام دبیر کل‌حزب مردم امروز اعلام کرد که ما ازاین پس در مقابل انتقاد ها و حملات لفظی و مبارزات غیراصولی حزب ایران نوین سکوت میکنیم و در مقابل برای جلب‌آراء طبقات‌مختلف مردم تلاش وسیع خواهیم کرد از طرف دیگر جلوی هرگونه دخالت‌و عدم رعایت بیطرفی ماموران دولت را خواهیم گرفت، این یك مبارزه اصولی است که ما درپی‌آن‌هستیم.

*** صدور کارت**

فرمانداری تهران اعلام کرد که تا عصر دیروز ۲۲۹۹ نفر به حوزه های ثبت‌نام مراجعه‌و کارت‌الکترال دریافت داشته‌اند. تا ظهر امروز نیز ۱۵۰۰ نفر به حوزه‌های ثبت‌نام مراجعه کردند. همچنین تعداد۱۷ نفر ازداوطلبان عضویت انجمن‌شهر بفرمانداری مراجعه وورقه های مخصوص معرفی کاندیدا از فرمانداری دریافت داشتند. آقای دکترشادمان‌استاندار استان‌مرکزی امروز گفت: بعلت افزایش تعداد مراجعان به حوزه های ثبت‌نام فرمانداری تهران از هیئت سه‌نفری دعوت کرد تا طی جلسه‌ای‌تصویب کنند که بتعداد مورد احتیاج‌حوزه های جدید ثبت‌نام در سراسرتهران دایر گردد.

وزیر آموزش و پرورش تغییر کرد

پیش‌از ظهر امروز آقای هویدا نخست وزیر، خانم دکتر فرخ‌رو پارسای معاون‌پارلمانی‌وزارت‌آموزش و پرورش را بسمت مقام وزارت حضور شاهنشاه آریامهر معرفی نمود ومقارن ظهر باتفاق وزیرجدید آموزش و پرورش‌در آن وزارتخانه در تالار آئینه حضور پیدا کرد و خانم دکتر پارسای را بسمت وزیر جدید آموزش و پرورش بمعاونین ومدیران کل وروسای‌آن وزارتخانه که همگی حضوریافته بودند معرفی کرد.

دراین مراسم اقای نخست‌وزیر گفت: از این فرصت استفاده می کنم تامجددا برای چند لحظه هم که شده است باآقایان ملاقات داشته باشم. باید باطلاع شما برسانم بنابارادە شاهنشاه تغییراتی در دولت پیش‌آمد ووزیر سابق‌شما همکار نزدیکتری برای ما شد که از این پس بعنوان وزیر مشاور با ما همکاری نزدیك خواهد داشت. نخست وزیرضمن‌قدردانی اززحمات آقای دکتر هدایتی گفت: برای جانشینی ایشان، به‌امر شاهنشاه خانم دکتر فرخ روپارسای پست وزارت اموزش و پرورش رابعهده گرفت

این امر شاهنشاه است که نفر از بین شما فرهنگیان درراس وزارت آموزش و پرورش قرار گیرد، خانم دکتر فرخ‌روپارسای کار خود را از معلمی شروع کرده و تااین سمت بالا آمده است.

نخست وزیر یادآور شد: انتخاب خانم دکتر فرخ‌رو پارسای برای بانوان افتخار بزرگی محسوب می شود. زیرا برای اولین باربانوئی بسمت وزیر در امور مملکت‌شریك خواهد شد با شایستگی خاصی که در خانم فرخ‌رو پارسای سراغ‌داریم انتظار میرود که کار ها بطور دستجمعی و گروهی دنبال شود.

خوشوقتم که اموزش و پرورش ما بدست‌یك مادر سپرده شده است و اطمینان دارم، همانطوری که ایشان بچه های خود رابزرك کرده‌اند فرزندان مملکت را نیز با همان روحیه اداره نمایند.

*** علاقه دارم**

آقای نخست وزیر گفت: من باین فامیل عظیم فرهنگی علاقه وافر دارم و میدانم پیشرفت‌مملکت و اماده کردن جوانان و اطفال و مدیران اینده که‌در برنامه توسعه آینده ما اهمیت دارد، بافداکاری و روح ارشاد، بدست این گروه عظیم به ثمر میرسد.

امیدوارم صفحه‌ای در تاریخ درخشان مملکت به صفحات زرین گذشته اضافه شود. این ازلحاظ بانوان‌ایرانی نشانه‌ای است که امروز مرد و زن مساوی هستند و مطابق شایستگی خود در راس کارها قرار میگیرند.

امیدوارم همکاری که‌در گذشته بین شما فرهنگیان بود همچنان ادامه داشته باشد و به نتایج درخشان بیشتری برسید.

عنایات شاهانه

آقای هویدا سپس عواطف و عنایات خاص شاهنشاه آریامهر را نسبت به‌آسایش ورفاه فرهنگیان یادآورشد واظهار داشت: شاهنشاه اوامری برای جهش آموزشی به خانم دکتر پارسای وزیر تازه شما صادر فرمودند که من امیدوارم با همکاری صمیمانه‌ای که خواهید داشت، آموزش وپرورش کشور با جهش بیشتری، آنطور که مورد نظر شاهنشاه آریامهراست به‌پیش برود.

آقای نخست وزیر گفت همانطور که شاهنشاه اشاره فرمودند، باید کاری کرد که این صنعت بزرك آموزشی ماازهرلحاظ مورد حمایت هرفرد ایرانی باشد.

*** قدردانی**

بعد آقای دکتر هدایتی وزیر سابق آموزش و پرورش ضمن سپاسگزاری از آقای نخست وزیر ازکلیه فرهنگیان قدردانی کرد و گفت دراین مدت من باحمایت و همکاری نزدیك فرهنگیان شریف کشور تاآنجاکه شدنی بودخدماتی به‌آموزش وپرورش کشور نمودم.

اوامر شاهنشاه

آنگاه خانم دکتر پارسای ضمن تشکر از نخست‌وزیر گفت: اوامری که شاهنشاه صادر فرمودندبستگی با انقلاب اصیل ایرانی وآموزشی دارد. همانطوریکه در انقلاب زنان ایرانی از زیر گرد و غبار فراموش نشده‌خارج شدندوباجتماع تحویل داده شدند، دانش آموز و کودك نیزبعنوان واحد آموزشی‌بیشترمورد توجه قرار گرفت.

شغل مقدس

خانم پارسا یادآور شد: معلمی شغل و حرفه و فن مقدسی است که لیاقت و شایستگی در آن‌رشد دارد.

محرك و شوق و پشتیبان‌من‌چهره مصمم شاهنشاه برای ایجادزندگی بهتر برای همه و چهره امیدوار مادران و کودکان بزندگی آینده است.

من بعنوان یك زن ـ یك‌مادر ـ یك‌وزیر، مسئولیت بزرگتری را بعهده‌دارم که امیدوارم باهمکاری دولت و عموم فرهنگیان قدم هائی در راه پیشرفت‌بیشترآموزش کشور برداریم.

سپس‌خانم صوفی مدیر کل‌تربیت معلم و آقای صدر مدیر کل‌تربیت بدنی از انتخاب خانم فرخ‌روپارسای ابرازشادمانی کردند و از زحمات آقای هادی هدایتی قدردانی‌نمود.

● شرح حال

خانم فرخ روپارسای اولین وزیر زن کابینه‌ایران در اسفندماه۱۳۰۳ درشهرستان قم متولد شد و پس از طی تحصیلات ابتدائی و متوسطه موفق باخذ لیسانس در رشته علوم طبیعی و دکترای طب از دانشگاه تهران شد.

خانم دکتر فرخ روپارسای فرزند آقای فرخ دین پارسای مدیر مجله اطاق بازرگانی و عصر جدیداست که در سالهای ۱۳۰۲ تا ۱۳۱۰ منتشر میگردید. مادرایشان مدیر مجله جهان زنان در سالهای۱۲۹۸ تا ۱۳۰۰ بود و در همان سال‌ها بمناسبت انتشار مقاله«لزوم‌تحصیلات ابتدائی مساوی‌برای‌دختران‌وپسران» بقم تبعید گردید.

وزیر جدید آموزش‌و پرورش‌در سال ۱۳۲۱ بسمت دبیر دبیرستان نوربخش (رضا شاه کبیر فعلی) منصوب شد وبامرتدریس پرداخت.

درسال ۱۳۳۷ وی بسمت ریاست دبیرستان مذکور انتخاب گردید. خانم دکتر پارسای در انتخابات دوره بیست و یکم‌به سمت نماینده‌تهران بمجلس‌شورای ملی رفت ولی قبل از پایان دوره نمایندگی در اردیبهشت ۱۳۴۴ به معاونت وزارت آموزش و پرورش منصوب شد.

همفری درآستانه پیروزی

درتظاهرات شیکاگو۱۷ خبرنگار مجروح شدند

بقیه از صفحه اول

دومین‌جلسه کنوانسیون انتخاباتی حزب دموکرات امریکا درساعت ۲٫۴۰ بعداز نیمه‌شب دیشب بوقت تهران درشیکاگو تشکیل شد. تناسب نیروهای عمده‌ترین کاندیدا های‌ریاست جمهوری حزب دمکرات تا آغاز دومین جلسه کنوانسیون بقرار زیر بود

همفری	۱۰۱۴ رای
مك کارتی	۴۸۳رای
مك گاورن	۵۱ رای

کاندیداهای دیگر که‌طرفداران قابل توجهی دارند ۱۷۹ رای.

دیگران	۱۷رای
غیر متعهدین	۸۷۶رای

تعداد آراء مورد نیاز برای پیروزی یك کاندیدا در کنوانسیون دموکراتها ۱۳۱۲ رای است. ارقامی که در بالا ذکرشده‌تخمینی و براساس نخستین نتایج است.

هوبرت همفری معاون ریاست جمهوری امریکاشب گذشته‌همچنان نسبت به رقیبان عمده خود وضع بسیار رضایتبخش تری داشت. جان کونالی فرماندارتگزاس‌دیشب اعلام کرد که از کاندیداتوری‌خود چشم‌پوشی میکند. کونالی‌پیش‌بینی کردکه باین ترتیب همفری خواهد توانست حداقل روی۱۰۰رای متعلق‌به طرفداران وی حساب کند. همفری با بدست آوردن این صد رای قدم دیگری در راه رسیدن به پیروزی به سناتور مك کارتی و سناتور مك گاورن برخواهد داشت.

● خبرنگار مجروح

روز گذشته سیلی از نامه ها و تلگراف های اعتراض آمیز به دفاتر مقامات‌رسمی‌شیکاگوسرازیر شدو ضمن آنها خشونت پلیس هنگام متفرق کردن تظاهرات بر ضد جنك ویتنام که همزمان با تشکیل کنوانسیون دمکراتها در آن شهر برپا شده بود مورد نکوهش‌قرار گرفت. در جریان تظاهرات دیروز بر ضد جنك‌ویتنام ۱۷ نفر از خبرنگاران نیز ازجمله کسانی بودند که بوسیله پلیس مضروب و مجروح شدند. نامه هاو تلگرافات اعتراض امیز اکثرا از طرف موسسات مطبوعاتی و رادیو تلویزیون به‌این مقامات قانونی شیکاگو فرستاده شده است.

*** محبوبیت نیکسون**

طبق نتایجی که از یك امار ـ گیری جدید بدست امده ریچارد نیکسون نامزد جمهوری خواه ریاست جمهوری امریکا در حال حاضر در مقایسه با هوبرت همفری و سناتور مك کارتی بزرگترین کاندیدا های حزب دمکرات شانس بیشتری برای پیروزی درانتخابات ریاست جمهوری امریکا دارد.

بنابر گزارشی که در آخرین شماره روزنامه واشنگتن پست‌چاپ شده محبوبیت نیکسون درافکار عمومی امریکانسبت به همفری و مك کارتی شش در صد بیشتراست و این تعداد امتیاز کافی است که نیکسون در ضمن حفظ وضع موجود، در انتخابات اینده به پیروزی قابل ملاحظه‌ای بررقیبان دمکرات خود نایل شود.

گزارش واشنگتن پست حاکی است محبوبیت نیکسون از زمان تشکیل کنوانسیون انتخاباتی‌حزب جمهوریخواه در اوایل اوت جاری تا اشغال چکسلواکی در حدود۱۰ درصد افزایش یافته است واشنگتن پست ضمن تشخیص نتایج امار ـ گیری موردبحث پیش بینی نکرده است که‌سال ۱۹۶۸برای دمکراتها ظاهرا بیك فاجعه بزرك شباهت بیشتری دارد.

● مجادله همفری

هوبرت همفری در یك مجادله رودررو با حریفان دمکرات خود دیشب در دومین جلسه کنوانسیون دمکراتها در شیکاگو اظهارداشت که وی لقب کاندیدا های صلح رابرای سناتور مك کارتی و سناتور مك گاورن نمی‌پذیرد. همفری در سخنرانی خود ازسیاست جنگی جانسون در ویتنام دفاع کرد و گفت هدف وی از شرکت در کنوانسیون‌نکوهش کردن تصمیمات و اقدامات گذشته دولت جانسون در ویتنام نبوده است.

ادامه کشمکش

شیکاگو: اسوشیتد پرس ـ دومین جلسه کنوانسیون ملی حزب دمکرات امریکادر حدود ساعت۱۰ صبح امروز بوقت تهران تعطیل‌شد وباین ترتیب کشمکش شدیدی‌را که بطور حتم‌بین کاندیداهای‌موافق ومخالف درگیری آمریکا درویتنام درگیر خواهد شد بار دیگر به تاخیر انداخت. سومین جلسه کنوانسیون قراراست ساعت۲۰و۳۰ امشب بوقت تهران تشکیل شود.

جروبحث در باره جنك ویتنام‌در واقع در آخرین لحظات دومین جلسه در کنوانسیون اغاز شد و طرفداران مك کارتی که مخالف سیاست ویتنام پرزیدنت جانسون هستند دست به تظاهراتی زدند.

روزنامه‌های بغداد نوشتند:

اسرائیل آماده حمله شد

بیروت ـ ۲۸ اوت ـ خبرگزاری فرانسه ـ رادیو بغداد پیش از ظهر امروز گزارش داد که نیروهای اسرائیل بار دیگربحال آماده باش درآمده وخودرا برای حمله جدیدی به‌کشور های عرب آماده کرده‌اند. روزنامه های بامداد بغداد نیز باتیترهای درشت گزارش داده‌اند که اسرائیل بزودی حمله شدیدی را بخاك اردن آغاز خواهد کرد. روزنامه الجمهوریه از کلیه کشور های‌عربی‌درخواست کرده است که خودرا برای‌مقابله باحملات جدید اسرائیل آماده کنند.

یوگسلاوی: موافقت ناپایدار

بقیه از صفحه

اعمال قوه قهریه برای هدف فوق است سخنگوی دولت آلمان نیز اتهامات شوروی را دایر براینکه آلمان غربی میخواهد وضع موجود اروپا را بهم بزند تکذیب کرد.

*** خوش بینی محتاطانه**

مقامات امریکائی موافقت‌نامه‌مسکو را خوش‌بینی محتاطانه تلقی‌کردند رابرت مك کلوسکی سخنگوی وزارت خارجه گفت امریکا بدقت اعلامیه مشترك مذاکرات مسکورا مطالعه میکند و عواقب آنرا ازنظر حقوق اساسی ملت چکسلواکی بررسی خواهد نمود. در حال‌حاضر من چیزی نمیتوانم راجع‌به این موضوع کلی بگویم. سایرمقامات امریکائی گفتند عناصرامیدبخشی در اعلامیه مشترك مذاکرات مسکو بوده است یکی اینکه از دوبچك بعنوان دومین نفردر هیئت‌نمایندگی چکسلواکی نام برده شده و به‌او اجازه داده شده بعنوان دبیرکل حزب به پراك برگردد.

*** تفسیر تاس**

خبرگزاری تاس در تفسیری که پیرامون قرار داد جدید شوروی و چکسلواکی انتشار داد اعلام داشت که قرار داد مسکو برای نیرو های امپریالیستی که‌میخواستندچکسلواکی را ازجامعه سوسیالیستی خارج کنند ضربت هولناکی است.

*** بخنده آورد**

«امیل‌زاتوپك»قهرمان دو ومیدانی چکسلواکی که روز سه‌شنبه رکورد جدیدی بدست آورده بود گفت «دیگر همه چیز تمام شد و ملت برای نخستین بار نشان داد که‌نیروی فکری میتواند مدرن ترین سلاح جنگی را وادار به عقب نشینی کند.

*** دعوت باعتصاب عمومی**

پراك ـ رویتر ـ دانشجویان‌پراك مردم چکسلواکی را دعوت کرده‌اند که بعنوان اعتراض علیه توافق رهبران چکسلواکی و شوروی در یك اعتصاب عمومی شرکت کنند.

طبق گزارشهائی که تا ظهر امروز از پراك به‌دنیای خارج‌رسیده هنوز شواهدی که نشان دهنده پیوستن مردم به اعتصاب عمومی باشد در پایتخت چکسلواکی‌بچشم نمیخورد واحساسات خصمانه‌نسبت بمصالحه چکسلواکی‌وشوروی‌بطور عمده از طرف چك های جوان نشان داده میشود.

مسیر ۲ جاده جدید شمیران

بین تهران و شمیران بدستور آقای هویدا نخست وزیر دو جاده جدید احداث میشود.

امروز آقای پیروز قائم مقام‌شهردار تهران، آقای مهندس همامی‌رئیس اداره فنی را بدفتر کار خوداحضار وطرحهای ارتباطی تهران ـ شمیران را جهت اجرا بوی ابلاغ کرد.

قائم مقام شهردار تاکید کرد که دو طرح از سه طرح تصویب شده باید بفوریت اجرا شود و اعلام داشت که تا روز شنبه عملیات ساختمانی در مسیر طرح‌شماره‌یك وطرح شماره دو شروع خواهد شد.

خبرنگار اطلاعات ضمن بررسی نقشه مینویسد که طرح شماره یك ازخیابان‌های عباس‌آباد ـ بیمارستان شماره یك ارتش ـ انجمن ایران‌و امریکاتلویزیون ایران ـ هشت‌متری تلویزیون ـ ده متری شیراز ـ خیابان تابان ـ خیابان‌فرح ـ خیابان فخرالدوله ـ خیابان‌فرشته میگذرد و سپس به‌تجریش منتهی میگردد. طرح شماره دو از خیابان آریامهر ـ منبع آب میدان کلانتری ـ خیابان کاوه ـ میدان فرهنك ـ قلعه‌ارامنه ـ باشگاه ژاندارمری ـ خیابان سعادت‌آباد ـ خیابان اوین، درکه، به سرپل تجریش منتهی میگردد.

به بازرسان شاهنشاهی شکایت شد:

وضع ادارات همدان مغشوش است

بعد از ظهر روز گذشته دومین جلسه نمایندگان اصناف همدان با حضورتیمسارسرلشکر هدایت‌رئیس هیئت بازرسی شاهنشاهی در سالن شهرداری همدان تشکیل گردید.

آقای حاج محمد میدانچی نماینده صنف بارفروش‌رشته‌سخن‌را بدست گرفت وگفت: وضع‌ادارات همدان بسیار درهم و مغشوش است از شهرداری گرفته تا ثبت‌اسناد و بهداری وغیره‌باید بوضع‌بیمارستان پهلوی همدان توجه بیشتری شود.

سپس نماینده تاکسیرانان‌همدان اظهار داشت: در همدان راهنمائی و رانندگی فقط در میدان پهلوی اجرا میشود، روزی صدها تومان جریمه میدهیم. تاکنون صد ها شکایت بفرمانداری نوشته‌ایم ولی رسیدگی نشده است.

آنگاه نمایندگان‌صنوف گرمابه‌دار وخیاط هریك بتفصیل پیرامون‌عدم رعایت قوانین بیمه های اجتماعی‌در همدان سخنانی ایراد کردند.

تیمسار سرلشکرهدایت درپایان جلسه اظهار داشت: مطمئن‌باشید ما روزی از همدان خواهیم رفت که تمام این مشکلات رسیدگی‌شده باشد.

مجروح در شمیران‌درگذشت

روز گذشته شخصی بنام حاج ابراهیم صادقی ۳۰ ساله که‌بسختی مجروح شده بود به بیمارستان‌رضا پهلوی انتقال یافت ولی معالجات‌در باره‌وی موثر واقع نشد ودرگذشت خبرنگار ما در شمیران گزارش‌داد: هنوز علت اصلی مجروح شدن‌وی معلوم نشده است.

مسابقه‌های شمشیر بازی ایران ـ آذربایجان
شوروی ۸ تا ۱۳ شهریور استادیوم
محمدرضاشاه پهلوی
ورود برای عموم آزاد است
آ ـ ۳۳۱۵۶ ۱ـ۲

هدف و برنامه‌های شورایعالی فرهنگ و هنر

شاهنشاه آریامهر در فرمایشات خود خطاب به اعضای شورایعالی فرهنك و هنرفرمودند: مانمیخواهیم در قسمت آموزشی فقط به توسعه صنعت و تربیت متخصص فنی توجه کنیم واشخاصی داشته باشیم که فقط فورمولهای خاصی از کشور های پیشرفته‌را گرفته باشندوماسك خارجی بصورت خود بزنند. ما میخواهیم وقتی یك جوان ایرانی مهندسی عالیمقام شد بداند ایرانی است وگذشته خود را نیزبشناسد.

چرا تشکیل شد

بدنبال شرفیابی دیروز اعضای شورایعالی فرهنك و هنر امروز خبرنگار مادرباره‌این شورااطلاعات تازه‌ای کسب کرد. خبرنگار ما مینویسد: در اجرای قانون تشکیل وزارت فرهنك و هنر به موجب قانونی که سال گذشته از تصویب مجلسین گذشت شورائی بنام شورایعالی فرهنك و هنر بمنظور ایجاد هماهنگی‌درطرحها وبرنامه‌ها و اقدامات فرهنگی و هنری کشور ـ برقراری همکاری نزدیك میان تمام سازمانهائیکه به‌فعالیت‌های گوناگون فرهنگی و هنری‌می‌پردازندتشکیل گردید.

درشورای‌عالی فرهنك وهنرشش نفر به اعتبار سمت عضویت دارند که‌عبارتندازوزیر فرهنك‌وهنر ـ وزیر آموزش و پرورش ـ وزیراطلاعات ـ رئیس فرهنگستان ایران ـ رئیس دانشگاه تهران ـ دبیر کل شورای فرهنگی سلطنتی و چهارده نفر از فرهنگیان برجسته کشور که به پیشنهاد وزیر فرهنك و هنرو فرمان همایونی عضو این شورا میگردند و آقایان عبداله ریاضی ـ عبدالمجید مجیدی ـ حسین کاظم زاده ـ ذبیح‌اله صفا ـ محمودصناعی حسین نصر ـ محمد مقدم ـ صادق کیا، برکشلی، مهدی فروغ، محمود فروغی، حسین خطیبی، پرویز خانلری و جمشید بهنام انتخاب شدند و آقای بهنام بسمت دبیر کل شورایعالی فرهنگی برگزیده شد

*** چه هدفی دارد**

اما این شورا چیست‌و چه کار خواهد کرد باید گفت که‌نخستین هدف شورایعالی فرهنك و هنر حفظ اصالت فرهنگی و هویت ملی، ایجاد وحدت ملی (زیرا عقیده براین است که اگر ایجاد وحدت ملی بر مبنای فرهنگی باشد بیشتر موثر خواهدبود). آشنا ساختن مردم بافرهنك جهان هم‌از راه اندیشه و هم از طریق شیوه های زندگی هدف دوم آفرینش فکری وهنری است. در این مورد نظر اینست که خلاقیت ایرانی که در قدیم درخشان بودو حالا خود ـ نمائی ندارد، دو مرتبه به ملت برگردانده شود و دراین مورد رفاه‌هنرمند و فراهم‌ساختن‌آسایش او و بیمه های اجتماعی وصندوق بازنشستگی جهت افرینش هنر موردتوجه شورایعالی است.

هدف سوم شناساندن فرهنك ایران به جهان است که در این مورد همکاری با سازمان های دوستی فرهنگی با ایران که در جهان داریم مورد نظر است.

*** سیاست فرهنگی کشور**

یك مقام عالیرتبه به خبرنگارما گفت: شورایعالی فرهنك و هنر مسئولیت دولت و بخش خصوصی را در رسیدن به هدفهای فرهنگی مشخص میسازد و سیاست‌فرهنگی کشورباسیاست اقتصادی واجتماعی همراه خواهدبود دولت با سیاست آموزشی رابطه مستقیم داشته و محیط های خاص اجتماعی را در اجرای این سیاست درنظرخواهد گرفت

سیاست فرهنگی شورایعالی فرهنك و هنر احتیاجات فرهنگی را معلوم میکند و در سیاست فرهنگی به شیوه های سلوك‌وقواعد و آداب زندگی جمعی توجه‌خاصی خواهد کرد وازطریق اشاعه مظاهر فرهنك راه و رسوم زندگی رابه آنان یاد خواهد داد.

این مقام افزود: برای رسیدن به سیاست فرهنگی چهار اصل مطرح است:

۱ـ حفظ و احیای‌میراث‌فرهنگی ایران. ۲ـ فراهم ساختن بیشتر امکانات برای ساختن محیط‌مساعد برای افرینش هنری، ۳ـ اموزش هنری‌همه مردم واموزش تخصصی هنر.

۴ـ تربیت کارگردانهائی که عامل تعمیم و اشاعه فرهنك‌در جامعه‌باشد

● دبیرخانه

امروز اطلاع حاصل شد که‌در حال حاضر کارهای شورایعالی فرهنك و هنر را دبیرخانه شورا انجام میدهد.

آقای جمشید بهنام دبیر کل شورایعالی فرهنك و هنر در یك تماس تلفنی به‌خبرنگار اطلاعات گفت دردبیرخانه شورایعالی‌فرهنك وهنر برای‌عموم جوانان‌تحصیلکرده باز است و هم‌اکنون در اجرای‌نظر شورا مسئله هماهنگی مطرح است وکمیته‌های هماهنگی باوزارتخانه‌ها وبخش خصوصی‌در دبیرخانه‌تشکیل شده است.

*** خانه‌های فرهنگی**

اطلاع حاصل شد که وزارت اصلاحات ارضی ازنظر تماس‌نزدیك بامردم روستاها مامور گردید تا مقدمات تشکیل خانه‌های فرهنگی را تشکیل دهد.

اما غرض از تشکیل خانه‌های فرهنگی این نیست که ساختمانهای تازه بنا شود بلکه نظر اینست که مردم درهر محلی که ابراز علاقه مینمایند دور هم جمع شوند وخانه فرهنگی را تشکیل دهید.

عدم استرداد تیموربختیار

بقیه از صفحه اول

دولت لبنان بخاطر یك چنین مسئله‌ای حاضر گردیده‌افکارعمومی یك‌ملت دوست را نسبت بخود جریحه‌دارسازد و موجباتی فراهم نماید که روابط دوستانه بین‌ایران ولبنان مبدل به‌رابطه‌ای سردوبی تفاوت گردد.

*** مسئول مستقیم**

امروز یك شخصیت برجسته سیاسی که باتلفن باروزنامه صحبت میکرد گفت از گزارش‌های‌واصله بتهران چنین برمی‌آید که دولت بیروت مسلما برخلاف افکار عمومی مردم لبنان به‌اتخاذ چنین تصمیمی اقدام ورزیده است. وی اظهار تاسف نمود که دولت لبنان‌باوجود اینکه آگاهی کامل بجریان امر داشته وافکار ملت ایران را نسبت بدان تشخیص داده چگونه رویه‌ای خلاف انتظار پیش گرفته که‌موجب تیرگی روابط بین دوکشور شده است.

وی گفت‌بدین ترتیب مسئول مستقیم این تیرگی باردیگر دولت لبنان می‌باشد و چنانچه نسبت‌باین تصمیم تجدید نظر نشودممکن‌است این‌شکاف درروابط فیمابین‌هرروز عمیق‌تر گردد.

*** دوسال قبل**

روابط ایران ولبنان دوسال قبل نیز بدنبال تبلیغات عوامل ناصری درآن کشور تیره گردید و موجب شد دولت‌ایران سفیرخودرا ازآن کشورفراخواند. ولی در اثرحسن‌نیت واهتمام سفیر فعلی لبنان در ایران مناسبات دوستانه جای‌تیرگی سابق را گرفت ودولت ایران به مبادله سفیراقدام نمود.

اینك تعجب محافل نزدیك به روابط ایران و لبنان بر این‌است که چطور بعداز این ماجرا دولت لبنان بار دیگر به اقدامی مبادرت ورزیده که موجب تیرگی روابط شده است.

بهرحال این محافل و دول‌دوست دو کشور در انتظار روشن شدن و مرتفع گردیدن ابر های تیره‌میان دو کشور میباشند.

بازگشت سفیر لبنان

آقای حسین‌العبداله سفیر لبنان در ایران که مساعی بسیار برای بهبود روابط ایران و لبنان‌مصروف داشته و نزدیك به یکسال و نیم پیش بایران امد، هم اکنون در کابل بسر میبرد.

لبنان در افغانستان دارای‌سفارت خانه جداگانه‌ای نیست و امور مربوط به روابط این دو کشور در سفارت لبنان در تهران انجام می پذیرد. عزیمت سفیر لبنان به کابل به منظور شرکت در جشن های پنجاهمین سال استقلال افغانستان است و مقامات سفارت لبنان در تهران امروز اظهارداشتند که وی تاسه روز دیگر به تهران باز خواهد گشت.

هنوز معلوم نیست که وی پس از بازگشت به تهران در قبال جریانات اخیر چه رویه‌ای اتخاذ خواهد کرد. آیا در مقام روشن ساختن مقامات دولت خود نسبت به این موضوع بر خواهد امد یانه؟

توضیح درموردصفحه زنان

در صفحه ۱۸ (زنان) جای‌عکس های لباس دختران نیوزلند دربازی های المپیك و آخرین مدل کفش های اسپرت بایکدیگر عوض‌شده است بدینوسیله ضمن پوزش تصحیح مینماید.

رئیس اداره مبارزه باقاچاق دخانیات اعلام کرد :

گزارشی ازوضع قاچاق سیگار

قاچاقچیان سیگار هر سال ۸۰ میلیون تومان بدولت ضرر می‌زنند

برای ریشه کن کردن قاچاق باید یك مبارزه دامنه‌دار آغاز شود و مراکز مبارزه با قاچاق بصورت واحدی درآیند

انبارهای دخانیات ازسیگار های قاچاق خارجی انباشته است

برای مبارزه اساسی و ریشه‌کن کردن قاچاقچیان سیگار وسایرمواد غیر مجاز هماهنگو نه که سپاه‌دانش برای مبارزه با امر بیسوادی تشکیل

شد باید سازمان واحدی با وسائل و تجهیزات کامل شروع به مبارزه کند و مرزهای کشور بر روی قاچاقچیان بسته شود .

آقای محمد علی علیجانی رئیس اداره مبارزه‌باقاچاق‌موسسه‌دخانیات، ضمن بیان این مطلب اضافه کرد: معتقدم مسئله قاچاق در مملکت بسیار حائز اهمیت است . موضوع قاچاق سیگار جزئی از اشیائی‌است که قاچاقچیان وارد مملکت می - کنند . برای ریشه‌کن کردن‌قاچاق در مملکت باید سازمانهای مملکتی مثل دخانیات ، ژاندارمری و اداره مبارزه با مواد مخدره شهربانی کل کشور فعالیت خود را در یك‌سازمان واحد متمرکز کند و با وسائل و تجهیزات کامل شروع به مبارزه با قاچاق بنمایند .

آقای علیجانی گفت : دولت باید برای مبارزه پی‌گیر با قاچاق و قاچاقچیان یك برنامه جامع داشته باشد و باوسائل کافی اعم ازاعتبار مالی داشتن ماموربن شایسته وامین وجدی ووسائط نقلیه نقشه‌های‌خود را جزء به جزء اجرا کند .

بنظر من اگر این کار عملی شود ۸۰درصدقاچاق‌ریشه‌کن‌خواهد شد .

*** زیان**

آقای علیجانی اضافه کردوی بررسی‌هائی که شده دولت رویهمرفته درسال حداقل بین۶۰۰ تا ۸۰۰ میلیون تومان‌ازنظر اقتصادی ضرر ورود کالاهای قاچاق را می‌دهد .

اگر وارد خوزستان شوید ملاحظه میکنید که‌تمام اشیاء منازل اعم از یخچال ، پنکه وسایر لوازم قاچاق است .

مثلا چای قاچاق حدود ۹ تا ۱۰ هزار تن بطور متوسط تولید چای ایران است و بقرار اطلاع مصرف مملکت تقریبا ۲۰ تا ۲۲ هزارتن میباشد و باتوجه باینکه تعدادی‌از تجار باکسب اجازه ازوزارت‌اقتصاد مقداری چای از کشور های‌خارجی وارد میکنند بقیه بطور قاچاق وارد مملکت‌میشود .

*** سیگار**

وی افزود اگر مبارزه پی‌گیر انجام شود و مرزها بروی‌قاچاقچیان بسته شود تنها دخانیات در حدود ۶۰ تا ۸۰ میلیون تومان‌اضافه‌درآمد از جهت فروش سیگارهای داخلی خواهد داشت.البته این رقم کوچکی برای اقتصاد مملکت را تشکیل میدهد .

هم‌اکنون هزاران صندوق‌ازانواع مختلف سیگارهای خارجی که‌تعداد آن به میلیونها عدد میرسد درانبار های دخانیات موجوداست که دولت برای مصرف یافروش آن هنوز تصمیم نگرفته است . تنها درسال ۱۳۴۲ مقداری از سیگارهای‌قاچاق موجود به کشور افغانستان فروخته شد .

*** جریمه**

آقای علیجانی افزود رقم جریمه وصولی اداره مبارزه باقاچاق‌موسسه دخانیات دریکساله۱۳۴۶و۵ماهه‌اول امسال از قاچاقچیان مبلغ: ۹۹۵۱۱۰۷ ریال بوده‌است .

رویهمرفته مسئله‌قاچاق‌یکی‌ازمسائل مهمی است که‌آنطور که‌بایدوشاید دستگاه دولت به‌آن توجه نکرده است علاوه‌برضررهای معنوی که موضوع قاچاق بجامعه میزند و دراین راه تابحال عده‌ای از ماموران دولت وقاچاقچیان کشته شده‌اند مهمتراز آن ضرراقتصادی‌است که‌به‌مملکت وارد میشود .

عده‌ای از قاچاقچیان از راه دریا

آقای علیجانی رئیس اداره مبارزه باقاچاق دخانیات

کالای قاچاق وارد کشور میکنندو از آنجا بوسیله اتومبیل‌های تانکر یاوسائط نقلیه دیگر اجناس رابه پایتخت ومراکز استان‌ها انتقال میدهند چنانچه درسال های ۴۵ و ۴۶و ۴۷ ده تانکر مملو از سیگار قاچاق بدست ماموران انتظامی افتاد ودر این‌مدت بیش از ۲۵ میلیون ریال جریمه اخذ شد .

یکی از قاچاقچیان که‌هم‌اکنون درزندان بسرمیبرد یوسف ابراهیم پوریهودی ، قاچاقچی بین‌المللی است که باندی دراختیار دارد که یك تانکر سیگار از او گرفته شد ومدعی گردید که‌متعلق‌به‌نمایندگی سازمان ملل‌متحد در تهران‌است وبرای‌اثبات ادعای خود مدارکی ارائه داد که بعد معلوم شد تمام اسناد او جعلی بوده‌است و مدتها بااین اسناد اشیاءقاچاق به‌کشور وارد میکرده است و از گمرك ترخیص می‌نموده‌است.همین‌شخص بنام دلال وواسطه برخی ازسفارت خانه‌هااقدام به‌وارد کردن سیگار و مشروبات قاچاق می‌نمود .

چندی قبل تعداد ۱٫۷۶۰٫۰۰۰ عدد سیگار قاچاق‌در منطقه دروس ازوی کشف شد .

*** قاچاقچی دیگر**

چندی‌قبل باندی که درراس آنها حسین انساندوست‌معروف‌به حسین ژاندارم وصفرنوری‌واصغرذوالقرنین بودند با ۴۰۰ هزار عدد سیگار دستگیر شدند.حسین‌ژاندارم‌جریمه قانونی را پرداخت ولی دو نفردیگر رهسپار زندان شدند .

● سلطان قاچاق

جواد ملایری به سلطان قاچاق معروف است . اواخیرا با ۱٫۲۹۰٫۰۰۰ عدد سیگار دستگیر شد .

*** پول مفت**

آقای علیجانی در پایان اظهارات خود افزود البته پس از آنکه این قاچاقچیان دستگیر میشوند با آنها مصاحبه میشود و مضار کار آنها از جهت معنوی و مادی به آنها تذکر داده میشود ولی آنها بعلت منافع مفت و بادآورده حاضر نمی شوند با اینکه جرائم سنگین می پردازند و لااقل ۵ یا ۶ سال در زندان بسر میبرند دست از اعمال خود بردارند .

دختری درحال اعتصاب غذا!

این دختر پس از اطلاع از ازدواج ۲ خواستگارش با خواهران خود دست به اعتصاب غذا و صحبت زده است

دختر ۲۰ ساله‌ام لطیفه اخیرا ۲ عاشق دلخسته پیدا کرد . هر۲ نفر او را ازمن خواستگاری کردند ، ولی به توصیه لطیفه به‌هردو نفر جواب رد دادم .

لطیفه می گفت که می - خواهد با مردی ازدواج کند که لااقل لیسانسیه بوده و شغل ابرومندی داشته باشد در حالیکه یکی از این ۲ نفر شغل آزاد دارد و دیگری کمك حسابدار یك موسسه خصوصی است .

این ۲ خواستگار که تصور می کردند اگر یك نفرشان کنار برود لطیفه با ازدواج با نفر دیگر راضی خواهد شد با هم وارد‌مذاکره و حتی مجادله شدند نتیجه این کشمکش این‌شد که این دو نفر با هم رفت‌و آمد کردند و خواهر های یکدیگر را دیدندوبا انها ازدواج کردند.

من تصور می کردم که لطیفه از شنیدن این خبر خوشحال خواهد شد ، لذا پریشب ماجرا را به‌او گفتم، اما لطیفه از ان ساعت‌تاکنون مثل آدمهای بهت زده در یك اطاق در بسته خود را حبس کرده و لب به غذانمی زند و یك کلمه با کسی صحبت نمی کند .

در تحقیقاتی که کرده‌ام متوجه شده‌ام که لطیفه به دو عاشق علاقه پیداکرده‌بود و علت مخالفتش با ازدواج با آنها این بود که نمی‌توانست یکی‌رابردیگری ترجیح دهد و می خواست در مخالفت‌خود با ازدواج آنقدر پافشاری کند که یکی از آنها ، خودبخود کنار برود ، ولی حالا که هردو نفر از دست او خارج شده‌اند دچار غمی عمیق‌شده است .

این مطلب را یك مرد ۴۹ ساله امروز در دادسرای تهران به خبرنگار ما بیان داشت . او گفت به دادسرا آمده است تا از دادگستری برای وادار کردن دخترش به خوردن غذا کمك بگیرد، چون اگر او غذا نخورد با ضعف مزاجی که دارد حتما خواهد مرد .

اختلاف ۲ شرکت ایرانی با ۲ کارخانه خارجی

در دادسرای تهران مطرح شد

دادسرای تهران تحقیقات خود را در مورد یك شکایت بی‌سابقه آغاز کرد .

دو شرکت وارد کننده دارو شکایت کرده‌اند که گمرك حق ندارد دارو هائی راکه به نام انها وارد گمرك میشود ترخیص کند. ماجرا ازاین قرار است :

۲ شرکت وارد کننده دارو که از سالها قبل نمایندگی دو کارخانه آلمانی و سویسی را در ایران به عهده داشتند چند سال قبل نام این ۲ کارخانه را البته بدون‌اجازه مدیران دو کارخانه برخود نهادندو نام وعلامت تجاری جدید رابه‌ثبت هم رسانیدند . چون این ۲شرکت نماینده قدیمی ۲ کارخانه داروئی بودند کسی اعتراضی به این‌اسم گذاری نکرد ، لکن اخیرا که‌آن دو کارخانه نمایندگی خود را در ایران تغییر دادند «مشکل»نمودار شد به این ترتیب که نمایندگان سابق به گمرك‌اخطار کردند که حق ندارد دارو هائی راکه به نام آن ۲ شرکت است ترخیص کند و گمرك باتوجه به نام و علامت تجاری ثبت شده فعلا از ترخیص دارو ها خودداری می کند و طرفین (نمایندگان سابق‌و کنونی‌کارخانه های دارو سازی) برای تعیین تکلیف خود به دادسرای تهران متوسل شده‌اند و اقای دکترقوامی دادیار ویژه دادسرامشغول‌رسیدگی به‌این اختلاف است .

بزودی

اثری بی‌مانند از سینمای فارسی . درامی پرشکوه‌از گذشته های تلخ

شعله‌های خشم

آ_۳۲۸۸۲

تنها کاشی استاندارد شدهٔ ایران

ایرانا

چهار قتل بی علت ووحشیانه

روز۱۵ نوامبر ۱۹۵۹ یك هفتان ثروتمند امریکائی باتفاق‌زن ودوفرزندش درایالت کانزاس امریکا بدون هیچ علت‌وسابقه‌قبلی بطرز وحشیانه‌ای بضرب گلوله بقتل رسیدند «ترومن کاپوتی» نویسنده شهیر باین ماجری علاقمند شدو مدت سه‌سال درسراسر امریکادرباره‌این‌قتل های‌وحشیانه تحقیق کرد . سپس مدت‌دوسال ونیم وقت‌خودرا مصروف‌برگرداندن گزارش‌شش‌هزارصفحه‌ایش بصورت یك‌کتاب قطور بنام «هرکمال خونسردی» نمود که ازهمان هفته اول بعنوان کتاب پرفروشی معرفی گردید . آنگاه نوبت «ریچارد بروکس» کارگردان عالیقدر رسید تااین ماجرای‌خونین واین کتاب پرفروش را با تصاویر گویای فیلم زنده سازد، و...

ازفرداصبح

سینما پارامونت

این فیلم رادر معرض قضاوت همگان قرار خواهد داد

فیلمی بکارگردانی: ریچارد بروکس

IN COLD BLOOD

در کمال خونسردی

پاناویژن

اقتباس از کتاب پرفروش نویسنده امریکائی :

ترومن کاپوتی

محصول کمپانی کلمبیا

موزیك از : گونیتی جونز

تماشای این‌فیلم برای اشخاص‌کمتر از ۱۸ سال ممنوع است .

گیشه سینما پارامونت همه روزه برای رزرو بلیط آماده میباشد .

آغاز هفته دوم نمایش در سینماهای

ب.ب ـ رادیوسیتی

نیاگارا ـ ادئون

درسرآغاز فصل سینمائی امسال یك فیلم مهیج وشگفتی آور تقدیم علاقمندان واقعی سینما میشود .

پول بریزه بریت اکلند

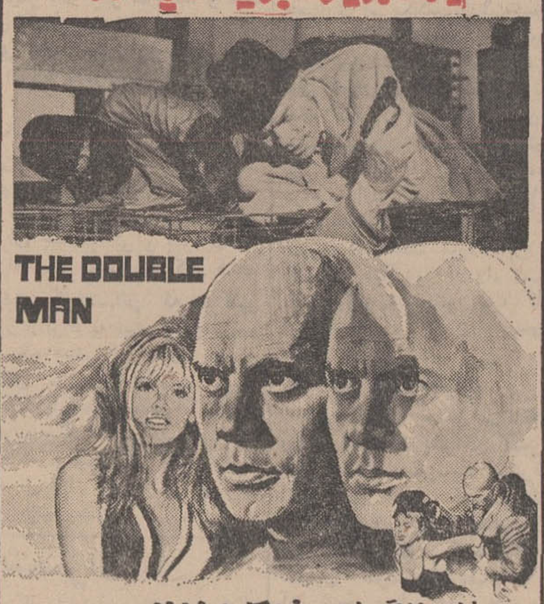

THE DOUBLE MAN

در فیلمی بکارگردانی : فرانکلین شافنر

مردی با دو چهره

رنگی

باشرکت: لوید نولان . انتون دیفرینگ

محصول برادران وارنر ـ سون آرتز

ازتماشاگران این‌فیلم تقاضا میشود لطفا پایان عجیب و بیسابقه آن را برای‌کسی تعریف نکنند

آغاز هفته دوم نمایش در

سینما گلدن سیتی

هرچه فیلم از «لوئی دوفونس» دیده‌اید فراموش کنید این‌فیلم‌ازهمه‌آنها بهتر، قشنگ‌تر، بامزه‌تروخنده‌دارتراست

عاشق قراردادی

باشرکت: لوئی دوفونس

میری دارک . ژاکلین میلان

یك فیلم‌کمیك مورد پسند نوعروسها ـ تازه دامادها ـ والدین‌عروس ـ والدین‌داماد وهرکس دیگری‌که بنحوی درجریان عروسی خانواده دخالت میکند . آ_۳۸۰۱۰

درایوین سینما

تهران‌پارس

از امشب

نمایش میدهد

لولا فالانا

ماریزا ساننیا

راکی رابرتز درفیلم

ساحل هوسبازان

رنگی

باشرکت

چیچو

و

فرانکو

سئانسها ۷٫۴۵ـ ۹٫۴۵

بعدازظهر

آ_۳۲۶۲۴

مجالس ترحیم

بانهایت تاسف فوت خواهرم بانو معصومه ملک‌زاده را باطلاع اقوام و دوستان میرسانم . مجلس ختم مردانه روز ۵شنبه ۷شهریورماه از ساعت ۸تا۱۰صبح درخانقاه صفی‌علیشاه و ختم زنانه در همانروز و همان محل از ساعت ۱۰تا۱۲ منعقد می‌باشد .

سرتیپ مهندس هدایت‌اله ملک‌زاده‌امین
آ ـ ۱۷۰۴۹

باکمال تاسف مصیبت وارده را بعموم بازماندگان آنمرحومه مخصوصا خانواده‌هائی که‌عزادارند تسلیت می‌گوئیم .

بانهایت تاسف فوت ناگهانی شادروان محمدعلی بصیرپور عضو بازنشسته عالی‌رتبه وزارت‌دارائی راباطلاع کلیه دوستان و آشنایان آنمرحوم میرساند . مجلس ختم مردانه آنمرحوم از ساعت ۹تا۱۱ روز پنجشنبه‌هفتم شهریورماه در مسجد مجد منعقد خواهد بود .

آ ـ ۱۷۰۰۲ وزارت دارائی

بمناسبت فوت آقای محمدعلی بصیرپور که‌از بزرگزادگان آذربایجان و کارمند عالیرتبه دولت‌بوده‌اند مجلس ترحیمی در روز پنجشنبه ۷ر۶ر۴۷ از ساعت ۹تا۱۱صبح در مسجدمجد منعقد خواهد بود.ازدوستان و آشنایان خواهشمند است باتشریف‌فرمائی خودروح آن مرحوم را شاد فرمایند .

الاحقر حاج‌عبداله ثقة‌الاسلامی

خانواده‌های : بصیرپور ، صدقیانی ، عدل ، کمالی، فره‌وشی ، امیرپرویز ، ضیائی ، صارمی ، باستانی ، آل‌یویه ، شهابیان ، پناهی ، ملک‌قاسمی ، غفوری ، صادقی ، موقنی ، فیض ، آیرملو ، آقائی

بانهایت تاسف فوت ناگهانی شادروان محمدعلی بصیرپور نوه مرحوم بصیرالسلطنه را باطلاع کلیه آشنایان و دوستان میرسانند . مجلس ختم مردانه آن مرحوم روز پنجشنبه ۷ر۶ر۴۷ از ساعت ۹تا۱۱ صبح‌در مسجد مجد و ختم زنانه از ساعت ۵تا ۷ بعدازظهرهمان روز در منزل شخصی آنمرحوم واقع در امیرآبادشمالی خیابان شیراز غربی کوی نوشاد کوچه ایرج پلاک۶۸ منعقد خواهد بود .

آ ـ ۱۷۰۰۳

بعموم بازماندگان آنمرحوم مصیبت وارده‌راتسلیت میدهیم

خانواده‌های : مجتهدی ، رهبری ، ملک‌زاده امین،جناب

بانهایت تاسف فوت بانو معصومه ملک‌زاده دختر مرحوم ملک‌التجار زنجانی راباطلاع اقوام و دوستان میرسانیم مجلس ختم مردانه‌آن مرحومه روز پنجشنبه هفتم شهریور ماه از ساعت ۸ تا۱۰ صبح در خانقاه صفی‌علیشاه و ختم زنانه در همانروز و همان محل از ساعت ۱۰تا۱۲ منعقد می‌باشد .

آ ـ ۱۶۸۱۱

بانهایت تاسف درگذشت آقای مجید مصدقی راباطلاع دوستان و خویشاوندان میرسانیم . مجلس ختم مردانه آن مرحوم روز شنبه نهم شهریورماه از ساعت ۸صبح تا۱۰ در خانقاه صفی‌علیشاه‌واقع‌درخیابان خانقاه و ختم زنانه در همان محل از زمساعت ۱۰ تا۱۲ (ظهر) همانروز برگزار میگردد.

مهدی مصدقی ، هادی مصدقی ، هدایت مصدقی
امیرعبدالرحمن مصدقی،مهری اکبری(مصدقی)،مهندس ابراهیم اکبری
آ ـ ۱۶۹۴۵۰

خانواده‌های : مصدقی ، زند ، فخیمی ، مهدوی ، رحمانی ، ناظمی ، جهانگیری ، سنجری ، صارمی ، محمودیان ، انتخابی ، وزیری ، شاملو

بانهایت تاسف‌درگذشت آقای مجید مصدقی را باطلاع دوستان وخویشاوندان میرسانند . مجلس ختم مردانه آن مرحوم روز شنبه نهم شهریورماه از ساعت ۸تا ۱۰ صبح در خانقاه صفی‌علیشاه واقع در خیابان صفی‌علیشاه و ختم زنانه در همان محل از ساعت ۱۰تا ۱۲(ظهر) همانروز برگزار میگردد .

آ ـ ۱۶۹۴۵

بعموم بازماندگان آنمرحوم مصیبت وارده‌راتسلیت میدهیم

بانهایت تاثر واندوه درگذشت ناگهانی دوست عالیقدر وعزیز خود شادروان مهندس تروآل گیلانی راباستحضار سایر دوستان وآشنایان میرساند.مجلس یادبود آنمرحوم‌روزپنجشنبه هفتم شهریورماه از ساعت ۴نیم تا۶نیم بعدازظهر در مسجد مجد منعقدمیباشد.

دکتر هوشنگ کاوسی ، دکتر سیدمحمود مدنی، دکتر حسین مقدم ، مهندس مجید احمدی ، دکتر اورهان ، صادقی ، تقی گرانمایه ، دکترحسن بهزادی، جواد فتح‌پور ، جهانگیر حاجبانی ، سرهنگ‌عیسی‌پژمان، سرهنگ ناصر حسینی ، مهندس مهدی رضوی، امیر اربابی ، خزعل‌پور ، لطفعلی‌وفائی،احمدقاسملو،مهندس ضیاءتبری
۱ـ۲ آ ـ ۱۶۹۵۵

خانواده‌های : آل‌گیلانی ، ارداقی ، بنائی ، تبریزی، شیخ‌الاسلامی ، مخزنی ، حیدرپور ، میوه‌چیان ، فرد، پژوم ، انصاری ، تنگستانی

بانهایت تاسف درگذشت ناگهانی شادروان مهندس‌تروآل گیلانی را به‌اطلاع خویشان و آشنایان میرساند . مجلس ترحیم مردانه آنمرحوم‌ازساعت۴ونیم تا۶ونیم بعدازظهر روز پنجشنبه هفتم شهریور درمسجد مجد و مجلس ترحیم زنانه از ساعت ۹صبح تا یازده همان روز در منزل آنمرحوم واقع در تجریش (خیابان پیراسته خیابان کیهان کوچه یونسی کاشی ۱۱)منعقد است .

ماندانا ارداقی ، شهرزاد وفرخ آل‌گیلانی ، شیخ محمدصدیق ، سیدعزیزوسیدطاهر آل‌گیلانی ، فاطمه ارداقی ، مهندس‌خسروارداقی ، پروین ارداقی، سودابه ارداقی، قمرشیخ‌الاسلامی، مهندس جواد تبریزی،محمد علی‌شیخ‌الاسلامی، عبدالحسین شیخ‌الاسلامی، مهندس حسینعلی شیخ‌الاسلامی ، حسینقلی شیخ‌الاسلامی ، علی‌اکبر مخزنی ، مهندس کاظم‌حیدرپور ، پرویزمخزنی حاج‌باقرمیوه‌چیان ، پژوم ، احمد فرد ، بنائی، منوچهر انصاری ، مهندس‌مجتبی خیامی
۱ـ۲ آ ـ ۱۶۹۵۵

بمناسبت درگذشت ناگهانی مرحوم محمدعلی بصیرپور مجلس یادبودی از ساعت ۶تا۸ بعدازظهر روز جمعه هشتم شهریورماه در منزل خواهر آنمرحوم برگزار میشود تشریف‌فرمائی بستگان و دوستان و آشنایان موجب تسلی بازماندگان وشادی‌روح آنمرحوم خواهد بود .

عدل ـ بصیرپور ـ کمالی ـ فره‌وشی
آ ـ ۱۷۱۱۹

یادبود

سالی زدرگذشت توبگذشت‌و همچنان
تودر خیال‌ویادمنی روزشب‌هنوز

بمناسبت سالروز درگذشت همسر گرامی شادروان حاج‌علی‌اکبر ثقی‌زاده‌یزدی مجلس یادبودی دراما‌مزاده عبدالله (آرامگاه فتوحی) از ساعت ۵تا۷ بعدازظهروز جمعه هشتم شهریورماه‌برگزار میشود از بستگان ، آشنایان و دوستان خواهشمنداست با شرکت در آن مجلس روح آنمرحوم را شادوبازماندگانش را سرافراز فرمایند . ضمنا وسیله رفت‌وبرگشت از منزل آنمرحوم آماده است .

نشانی : خیابان آریامهر ـ خیابان باباطاهر ـ کوی نادر شماره ۱۶

ملکه تقی‌زاده‌یزدی
۱ـ۲ آ ـ ۳۳۰۷۰

بمناسبت چهلمین روز درگذشت‌عزیزازدست‌رفته شادان ملک‌افضلی مجلس یادبودی در روز پنج‌شنبه هفتم شهریور از ساعت ۵ونیم تا۷ بعدازظهر برمزار آن مرحومه واقع در مسجدفیروزآبادی‌شهرری‌برگزار میشود .

امیرزاده ملک‌افضلی (علوی)
آ ـ ۱۶۶۹۳

هوالباقی

بمناسبت چهلمین روز ماتم‌زاوغم‌انگیز درگذشت جوان‌ناکام ابوالفتح‌جواهرچی‌زاده یگانه فرزند برومند جناب آقای عباس‌جواهرچی مجلس تذکر و ترحیمی روز جمعه ۸شهریورماه جاری از ساعت ۴تا۶ونیم‌بعداز ظهر ازطرف هیئت بنی‌فاطمه برمزار آن مرحوم واقع درامامزاده عبداله در مقبره نظام‌السلطنه برپا خواهد بود .

بذل محبت و شرکت‌برادران دینی و هیئت‌مرهمی برقلب پریشان وماتم‌زده پدر داغدار او خواهدبود .

هیئت‌بنی‌فاطمه
۱ـ۲ آ ـ ۷۰۲۹ ۱

بمناسبت چهلمین روز درگذشت شادروان‌مرحوم ابوالفتح جواهرچی‌زاده یگانه فرزند همکارارجمندمان جناب آقای عباس‌جواهرچی‌زاده از ساعت‌چهاربعدازظهر روز جمعه ۸شهریورماه جاری مراسم یادبودی برمزار آن مرحوم در امامزاده‌عبداله در مقبره نظام‌السلطنه برگزار خواهد شد . حضور وشرکت همکاران گرامی مبین تاثرعمیق وهمدردی صمیمانه افراد وابسته به اتحادیه دراین مصیبت جانسوز خواهد بود .

هیئت مدیره اتحادیه جواهر ـ طلا ـ ساعت‌ونقره وابسته به‌اطاق بازرگانی

چون روز جمعه هشتم شهریورماه جاری چهلمین روز درگذشت یگانه‌فرزند دلبندمان فراخواهد رسید لذابرای مغفرت روح‌پاک‌جوان ناکاممان مجلس تذکر وترحیمی از ساعت ۴بعدازظهر در مقبره نظام‌السلطنه واقع‌درامامزاده‌عبداله برقرار می‌باشد .

عباس‌جواهرچی‌زاده وبانو
۱ـ۲ آ ـ ۱۷۰۲۹

مراسم شب هفت تیمسار فقید ابراهیم شریف بعدازظهر روز پنجشنبه هفتم شهریورماه از ساعت۴تا۶ درامامزاده‌عبداله (ضلع‌شمالی امامزاده)برگزارمیگردد وسیله ایاب‌وذهاب از ساعت ۳ درب منزل آنمرحوم آماده است .

خانواده‌شریف
۲ـ۲ آ ـ ۱۶۹۸۵

تسلیت

تیمسار دریاسالار کورس

بانهایت تاسف مصیبت وارده‌رابجنابعالی تسلیت عرض مینمائیم

ستوان ۱ منوچهر پارسا وبانو
آ ـ ۳۲۹۲

دوشیزه ناهید سلطانی جهرمی

باکمال تاسف درگذشت شادروان پدرگرامی‌شما راازطرف خود و همکارانم تسلیت گفته بقاء عمروعزت بازماندگان رااز خدای بزرگ درخواست مینمایم

شیراز ـ سرتیپ‌شازاد
آ ـ ۳۳۹۶۰

جناب آقای مختار ارجمند

فوت ناگهانی همسر گرامیتان بانو صولت‌الزمان مختارزاده قلب دوستان وخویشان‌وآشنایان‌راجریحه‌دار نموده . همدردی عمیق مارا بپذیرید .

شیراز ـ بختیار ـ رحیمی ـ مهندس هوشنگ‌مجدی
آ ـ ۳۲۶۸۴

بانو صدیقه رضائی ـ آقای مهندس رضائی وبانودکتر سیمین عرفان

درگذشت عبدالحمید رضائی (دبیرحضور) نوه امیرنظام گروسی نمایندهٔ اسبق مجلس شورای ملی‌را به‌آن خانواده محترم تسلیت عرض مینمائیم .

دکتر بهروز شهرستانی ـ مهندس فریدون‌شهرستانی
آ ـ ۱۷۰۵۳

بااندوهی فراوان درگذشت دوست و همکارعزیز خود شادروان مهندس تروآل گیلانی را بخانواده‌های محترم ارداقی ، شیخ‌الاسلامی ، مهندس‌حیدرپور تسلیت عرض مینمایند .

از طرف هیئت مدیره مهندسین وکارکنان شرکت ساختمانی گیت کورش
آ ـ ۱۷۰۶۵

خانواده‌های : گوهری ، لاله‌زاری ، توانا ، اهوبیم،حکیم

باکمال تاسف درگذشت مرحومه خانم گوهری بزرگ خاندان گوهری را باستحضار خویشاوندان و دوستان میرسانند . مجلس‌ترحیم آن شادروان‌ازساعت ۱۰تا۱۲ صبح روز جمعه ۸ر۶ر۴۷ درکنیسای حشیم‌واقع در کوچه سیمی خیابان قوام‌السلطنه منعقد می‌باشد.

آ ـ ۱۷۰۶۳

بعموم بازماندگان آنمرحومه مصیبت وارده‌راتسلیت میدهیم

رفتی‌وغمت دردل من منزل کرد
آری‌آری غمت وفادارتراست

بانهایت تاثرواندوه درگذشت ناگهانی دوست عزیزمان جوان‌ناکام ناصرپناهی رابا‌طلاع دوستان و آشنایان میرسانیم بهمین مناسبت مجلس ترحیمی‌روز پنجشنبه ۷ر۶ر۴۷ در مسجد ابوتراب واقع در جاده‌قدیم شمیران ـ ایستگاه رضائیه منعقد است .

از طرف دوستان آن مرحوم : بیژن رافتی ، رضا مظفریان ، سهراب رجبی ، حسین مردان‌بیگی ، عباس مردان‌بیگی
آ ـ ۳۳۱۱۲

آقای محمد حسن بلوچ‌خسروی رئیس محترم حسابداری شرکت سهامی تاسیسات جهانگردی

درگذشت نابهنگام اخوی گرام را باقلبی‌سرشار از اندوه به‌جنابعالی و خانواده محترم تسلیت‌میگوئیم.

شرکت سهامی تاسیسات‌جهانگردی
آ ـ ۳۳۰۰۸

فرماندهی محبوب تیمسار سرتیپ نگهبانی

مصیبت وارده را از طرف‌خود و همکارانم‌ازصمیم قلب تسلیت عرض میکنم .

کمال‌نظامی
آ ـ ۷۰۴۳ ۱

باکمال تاسف وتاثر درگذشت ناصرپناهی رابه خانواده آن مرحوم تسلیت عرض میکنیم .

عباس نمازی.احمدکاشانی
آ ـ ۳۳۰۶۰

باکمال تاسف وتاثر درگذشت شادروان عباس بلوچ خسروی رابه‌بازماندگان آن مرحوم خصوصا فرزندان واخوان گرامش تسلیت عرض نموده بقای آن خاندان محترم را از درگاه ایزد منان خواستارم.

پوستچی
آ ـ ۳۳۰۶۲

جناب آقای رحیم پناهی

هیئت‌مدیره و کارکنان شرکت سهامی جنرال‌تایرو رابرایران مصیبت وارده را بخانواده محترمتان‌تسلیت گفته بقای آن فامیل گرامی رااز خداوند بزرگ‌مسئلت مینمایند .

آ ـ ۳۳۰۶۴

آقای دکتر غفاری ریاست محترم بانک ملی‌اهواز

مصیبت وارده را به‌جنابعالی و خانواده محترمتان تسلیت میگوئیم .

محمدهدایتی‌وبانو
آ ـ ۱۷۰۹۳

جناب آقای مهندس ارداقی

درگذشت دوست و همکار عزیزمان شادروان مهندس تروآل‌گیلانی رابه‌شما و بازماندگان آنمرحوم تسلیت گفته و خودرا در غم شما شریک میدانم.

قوام شاهکار
آ ـ ۱۷۱۰۱

تیمسار دریاسالار کورس

بانهایت تاسف وتاثر فقدان اسفناک و مصیبت وارده رابحضور عالی تسلیت عرض مینمایم .

اهواز ـ روح‌اله‌موزون
آ ـ ۳۳۱۱۰

بانهایت تاثر و تالم درگذشت شادروان آقای مهندس تروآل‌گیلانی رابخانواده‌های محترم ارداقی، آل‌گیلانی و شیخ‌الاسلامی تسلیت گفته صبروشکیبائی وبقاء عمر بازماندگان رااز درگاه خدای بزرگ مسئلت مینمائیم .

فرزانه رضوی ـ مهندس نظام‌الدین رضوی
آ ـ ۱۷۱۱۵

سپاسگزاری

از کلیه سروران عظام دوستان و همکاران گرامی که در مصیبت وارده ابراز همدردی‌نمودند صمیمانه سپاسگزاری مینمایم .

مهندس ابراهیم‌هندی‌نژاد
آ ـ ۲۳۰۷۴

جناب آقای مهندس خسرو ارداقی مدیریت کل آبادانی شهری وزارت آبادانی و مسکن

فوت ناگهانی مرحوم آقای مهندس آل‌گیلانی را به‌آن‌جناب تسلیت عرض نموده و در غم مصیبت وارده خودرا شریک میدانیم .

اسمعیل فراهانی ، رضا دهبان هاشمی ، عباس صدیقی ، منوچهر طباطبائی چمه ، سیمین دقیق ، مهین دخت فاخری ، فروزنده علائی

مصیبت وارده را بدوست گرام جناب آقای‌سیدحسین بنی‌فاطمی تسلیت عرض نموده بقا وعزت خانواده‌محترم بنی‌فاطمی را ازدرگاه باریتعالی مسئلت داریم .

شرکت‌سیراکو
آ ـ ۳۳۱۳۲

کارکنان سازمان آتش‌نشانی

مصیبت وارده را به‌بازماندگان مرحوم نعمت‌اله یاوری تسلیت عرض مینمایند .

آ ـ ۱۷۱۳۷

خانواده محترم پناهی

مرگ جانگداز فرزند دلبندتان همانقدر که شما رامتاثر ساخت مادوستانش را نیز . مصیبت وارده‌رااز صمیم قلب تسلیت عرض مینمائیم .

بیژن رافتی ـ سهراب رجبی
آ ـ ۳۳۱۲۰

سرکار خانم ملیحه بصیرپور ریاست‌محترم‌دبستان‌نوبار وجناب آقای روح‌اله فره‌وشی

بدینوسیله مصیبت وارده را به‌آن خانواده های محترم تسلیت عرض کرده وبقاءآن‌خاندان رااز‌خداوند متعال خواستاریم .

کارمندان وکارکنان‌دبستان های نوبار ـ گلبنگیان
آ ـ ۱۷۱۳۹

عموم کارکنان مجلس شورای ملی فوت‌مرحوم عبدالحمید رضائی (دبیرحضور) کارمند بازنشسته و عالی‌رتبه ورئیس اسبق اداره مطبوعات مجلس‌شورایملی راکه عمری با صداقت و پاکدامنی در خدمت مجلس شورای‌ملی بسربرده بکلیه بازماندگان آن مرحوم صمیمانه تسلیت میگویند وشادی روح آنمرحوم رااز خداوند متعال خواستارند .

آ ـ ۱۷۱۴۳

مقررات جدید شهریه مدارس ملی اعلام شد

مدیران کل وروسای ادارات شاغل وزارت آموزش و پرورش‌و معاونان آنان وکلیه‌روسای‌دوایر آموزشی‌و معاونان آنان به هیچ عنوان نمیتوانند آموزشگاه‌ملی‌اعم از کودکستان و دبستان‌ودبیرستان داشته باشند و یابنحوی ازانحاء در مدارس ملی‌شریک‌و سهیم باشند.

بموجب مواد دیگر این آئین نامه‌تعیین‌شهریه‌مدارس‌ملی باتوجه به هزینه ها و موارد دیگرازطرف انجمن‌خانه‌ومدرسه‌این‌آموزشگاه هاتعیین می گردد .

آئین نامه جدید آموزشگاه‌های ملی در ۸ فصل و ۵۲ ماده تنظیم شده وامروز بوسیله وزارت آموزش وپرورش‌اعلام‌گردیده‌است

شرایط تاسیس آموزشگاه

بموجب آئیننامه جدید ، اجازه تاسیس کودکستان و دبستان در تهران موکول به پیشنهاد اداره آموزش‌وپرورش ناحیه و تصویب شورای آموزش همان ناحیه‌خواهد بود.

شورا های آموزش و پرورش نواحی در هر یك از نواحی تهران به‌ریاست رئیس بخش تشکیل خواهدشد .

اجازه تاسیس دبیرستان و آموزشگاه های فنی و حرفه‌ای‌و سایرآموزشگاه‌هاغیرازکودکستان ودبستان در تهران وشهرستان موکول به پیشنهاد اداره آموزش وپرورش محل و تصویب شورای آموزش‌وپرورش‌استان خواهدبود.

متقاضیان تاسیس آموزشگاه غیر دولتی ، برای کودکستان و دبستان باید‌گواهینامه دانشسرای مقدماتی یا دیپلم کامل متوسطه بالا وبرای‌دبیرستان هاوآموزشگاه فنی وحرفه‌ای گواهینامه لیسانس بالا داشته باشند.

● ممنوعیت

طبق آئین نامه آموزشگاه های ملی ، مدیران کل وروسای‌ادارات مشاغل وزارت آموزش وپرورش ومعاونان آنان و کلیه روسای دوایر آموزش‌ومعاونان آنان به هیچ عنوان نمی توانند امتیاز آموزشگاه ملی اعم از کودکستان ودبستان ودبیرستان داشته باشند و یا به نحوی از انحاء درمدارس ملی شریك وسهیم باشند.

چنانچه یکی از صاحبان امتیاز مدارس ملی بیکی از سمت‌های فوق منصوب شود باید امتیاز خود را با تصویب‌شورای‌آموزش و پرورش محل به متخصص صلاحیتدار دیگری واگذار نماید در غیر این صورت بایداز سمت خود استعفادهد.

*** شهریه مدارس ملی**

شهریه هر یك از آموزشگاه های ملی‌باتوجه به هزینه های مستمرو غیر مستمر واستهلاك ساختمان واثاثه واجاره بهای ساختمان های آن از طرف‌شورای انجمن‌خانه‌ومدرسه‌همان‌آموزشگاه تعیین خواهدشد.

تغییر میزان شهریه بدون‌علت موجه در جریان سال تحصیلی یا پس از آن ممنوع‌است مگر در مواردی که به علت‌بهبود کیفی آموزشگاه از حیث محل و کادر وتجهیزات ضرورت آن محرزباشد که در این‌صورت نیز باید طبق مفاد ماده قبل عمل شود.

*** خدمات**

بهای خدمات از قبیل هزینه ایاب‌وذهاب یاوسیله‌نقلیه‌مخصوص و هزینه خوراك‌وعصرانه وسایر خدمات اضافی نیز بطریق‌مذکور در فوق باتوافق اولیاء دانش‌آموزان تعیین ودریافت خواهدشد .لیکن در هر حال آموزشگاه های‌ملی بهیچوجه نمی‌توانند دانش‌آموزان رامجبور به استفاده از خدمات مزبور نمایند. و یا ثبت نام آنان راموکول به قبول‌استفاده ازخدمات کند .وزارت آموزش‌وپرورش در صورت احراز تخلف دراین موارد راسا به لغو اجازه آموزشگاه‌ملی اقدام خواهد نمود.

*** شرایط تاسیس‌آموزشگاه**

به دبستان های ملی در سال های اول تاسیس انها کمك های لازم بصورت اعزام آموزگار به ترتیب زیر بعمل خواهد آمد :

در سال اول و دوم تاسیس دبستان بازاء هر ۳۰ دانش آموز یك آموزگار در سال پنجم و چهارم بازاء هر ۴۰ دانش آموز یك آموزگار در سال پنجم و ششم بازاء هر ۵۰ شاگرد یك آموزگار ، در سال هفتم هشتم بازاء هر ۶۰ شاگرد یك‌آموزگار از سال هشتم تاسیس به بعدهیچ گونه کمکی از طرف وزارت آموزش و پرورش بعمل نخواهد آمد .

حقوق معلمین

آموزشگاه های ملی برای تجهیز و تکمیل کادر آموزش‌خود مکلفند تعداد لازم‌معلمان‌صلاحیتدار بر طبق معیار هائی که از طرف وزارت آموزش و پرورش تعیین میشود و متضمن حد اقل‌شرائطی که از طرف ان وزارت برای استخدام معلمان مدارس دولتی از حیث مدارك تحصیلی خواهد بود، استخدام نمایند . آموزشگاه های ملی مکلفند کارکنان کادرآموزش تمام وقت خود را بر اساس آئین نامه استخدامی خاصی که ازطرف وزارت آموزش و پرورش تهیه و به تصویب شورایعالی آموزش‌و پرورش خواهند رسید استخدام و حقوق آنان را در حدود حداقل و حداکثری که در آئین نامه مزبور پیش بینی خواهد شد ، پرداخت نمایند .

در آئین نامه استخدام که‌بنحو مذکور در فوق تنظیم خواهد شد علاوه بر تعیین حداقل و حداکثر کارکنان کادر آموزش تمام‌وقت مدارس ملی مقررات مربوط به بازنشستگی آنان از طریق بیمه‌های اجتماعی یا صندوق بازنشستگی مدارس ملی مکلف باجرای آن میباشند .

کارکنان غیر تمام وقت مدارس ملی نیز باید طبق این آئین نامه مصوب شورایعالی آموزش‌وپرورش مشمول مقررات بیمه های اجتماعی قرار گیرند .

آموزشگاه های ملی که فعلا مشغول کار می باشند مکلفند از تاریخ تصویب این آئین نامه ، حداکثر تا مدت دو سال نسبت‌به تکمیل کادر آموزش خودوتطبیق وضع آنان با این آئین نامه‌اقدام نمایند .

● کمك بمدارس ملی

بمنظور تامین کادر آموزش‌مورد نیاز آموزشگاه های ملی به‌شورای مدارس ملی که به موجب آئین نامه خاص مصوب شورایعالی آموزش و پرورش تشکیل‌خواهد شد ،اجازه تاسیس کلاس تربیت معلم داده خواهد شد ، مشروط بر این که مدارس ملی کتبا تعهد نمایند که نیازمندیهای خود را در درجه اول از بین فارغ‌التحصیلان کلاس‌های مزبور تامین نمایند.

رسیدگی به شکایات کادر آموزشی مدارس ملی و حل‌وفصل اختلافات بین انان و مسئولین آموزشگاه های ملی‌به عهده‌شورای مدارس ملی خواهدبود .

اطلاعات ۱۳۰۲

چهارشنبه
* بیست‌وهشتم اوت ۱۹۶۸
* سوم جمادی‌الثانی ۱۳۸۸
● شماره ۱۲۶۷۴

پادشاه اردن هاشمی فردا بتهران می‌آید

اعلیحضرت ملك حسین پادشاه کشور هاشمی اردن که باتفاق خانواده خود برای انجام مراسم عروسی والاحضرت پرنس حسن برادر خود (ولیعهد اردن) باپرنسس ثروت از خانواده‌های بزرك پاکستان به‌کراچی عزیمت نموده‌اند فردا در بازگشت از پاکستان بوطن وارد تهران خواهند شد و باحتمال قوی دو روز در پایتخت اقامت‌می‌نمایندو میهمان شاهنشاه آریامهر خواهند بود . این مسافرت غیر رسمی و خصوصی انجام می‌پذیرد.

نخست وزیر ، وزیر دربار وپنج وزیر کابینه در یك مصاحبه مطبوعاتی

آقایان امیر عباس هویدانخست وزیر ، اسدالله‌علم وزیر دربار ، پنج تن دیگر از اعضاء کابینه ، مدیر عامل شرکت ملی نفت ، رئیس ستاد بزرگ‌ارتشتاران ، مدیر عامل سازمان برنامه روز هفدهم شهریور ، روز جهانی پیکار بابی‌سوادی در یك مصاحبه مطبوعاتی مشترك شرکت خواهند کرد .

این جلسه از جلسات مصاحبه های مطبوعاتی نادری است که خبرنگاران جراید موفق به ملاقات مقامات مذکوردریك جلسه‌خواهند شد . این عده باضافه آقایان فریدون هویدا ، معاون وزارت خارجه ، علی اصغر حکمت رئیس کمیسیون ملی یونسکو ،غلامحسین جهانشاهی و پرویز خانلری مدیر عامل کمیته ملی پیکار جهانی با بیسوادی اعضاء و هیئت‌امنای کمیته ملی پیکار جهانی با بیسوادی می باشند که در این روز پیرامون موفقیت های ایران در مبارزه با بیسوادی بانمایندگان مطبوعات سخن خواهند گفت .

پنج تن از اعضای کابینه که دراین مصاحبه شرکت میکنند عبارتند از: آقایان جمشید آموزگار عطاءالله خسروانی، هادی هدایتی، جواد منصور و حسن زاهدی .

فردا صبح
تاج ورزشی
را بخوانید

همشهری!..
شب جمعه دوچیز یادت نره:
...دوم: «روزنامه توفیق»
توفیق
سوم ! :مجله صرفا فکاهی
«توفیق ماهانه»
چهارم ! : کتاب فکاهی
«حضرت فیل»

حاکم فجیره اظهار داشت :

پیشرفتهای ایران بنفع مردم خلیج فارس است

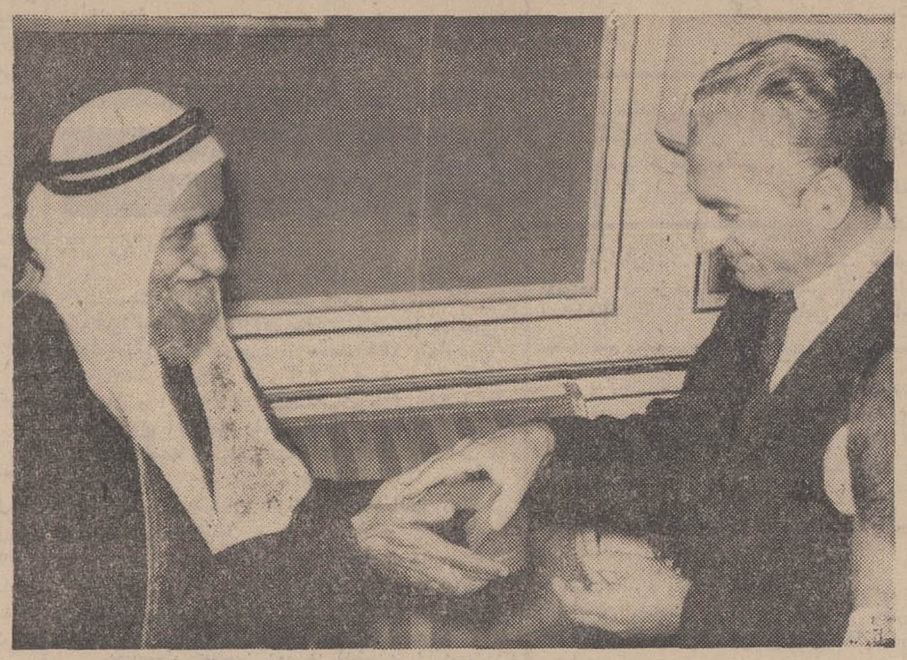

شیخ محمدبن حمدالشرقی‌حاکم فجیره ظهر دیروز بحضور شاهنشاه آریامهر شرفیاب گردید در این شرفیابی حاکم فجیره هدایائی به پیشگاه شاهنشاه آریا مهر تقدیم کرد و از جانب شاهنشاه نیز هدایائی به حاکم فجیره اهداعشد.

«شیخ‌محمدبن حمدالشرقی» حاکم‌امارات فجیره که بدعوت دولت از ایران دیدن میکند بامداد امروز با مقامات نفتی و اقتصادی کشور در محل‌اقامت‌خویش ملاقات و گفتگوکرد .

حضرت شیخ‌پس از شرفیابی‌به حضور شاهنشاه آریامهر و صرف ناهار در پیشگاه معظم له ، عصر دیروز به کاخ نخست‌وزیری‌رفت‌و با آقای امیرعباس هویدا رئیس دولت ملاقات نمود . حاکم‌فجیره گفت که شرفیابی به حضور شاهنشاه از بهترین خاطرات‌سفر و ی‌بایران است . وی پیشرفت های ایران را شگفت انگیزذکر کرد و گفت مسلما این پیشرفت های سریع ایران در رفاه‌و آسایش مردم خلیج فارس تاثیر کلی خواهدداشت . حاکم‌فجیره که بعنوا نی‌دومین حاکم امارات‌خلیج فارس ظرف دو هفته گذشته‌از ایرا نی‌دیدن میکندتاکید کرد که اقامت در ایران به منزله اقامت در کشور وخانه خود او میباشد.

حاکم فجیره دیروز از کاخ گلستان وتاسیسات رادیو ایران دیدن کرد و با آقای جواد منصور وزیر اطلاعات ملاقات نمود.

ضیافت‌شام

در ضیافت شامی که دیشب‌از طرف تیمسار سپهبد نعمت‌الله نصیری معاون نخست‌وزیر ورئیس اداره اطلاعات و امنیت کشوردر کاخ‌پذیرائی‌نخست‌وزیری واقع در شمیران بافتخار میهمان‌دولت ایران ترتیب یافته بود ، آقای هویدا ، هیئت وزیران سفیران کشور های اسلامی و جمعی از امراء ارتش وشخصیت‌های‌مملکتی با بانوانشان حضورداشتند . حاکم فجیره عصر امروز ازموزه‌جواهرات سلطنتی و تلویزیون ملی ایران دیدن میکنند وفردا عازم صفحات شمال کشور خواهدشد .

● خبر رادیو لندن

رادیولندن در برنامه فارسی دیشب ضمن اشاره به مسافرت حاکم فجیره بایران گفت این دیدار مانند دیدار حاکم‌راس - الخیمه‌به منظور تهیه مقدمات مذاکرات شاهنشاه وملك فیصل پادشاه عربستان سعودی در باره آینده خلیج فارس می‌باشد که انتظار میرود درنوامبر آینده‌صورت گیرد.

رئیس دانشگاه تهران‌گفت:

ورزش و کتابخانه‌های دانشگاه باید توسعه یابد

نتایج امتحانات مسابقات ورودی گروه های اول و چهارم دانشگاه‌تهران فردا اعلام خواهد شد .

سخنگوی دانشگاه هم‌چنین گفت: هنوز تاریخ دقیق اعلام نتایج گروه های دوم و سوم مشخص نشده است خبرنگار اطلاعات می نویسد : تا اواخر هفته آینده نتایج امتحانات تمام‌گروه‌ها روشن شده و بلافاصله ثبت نام قبولشدگان کنکور و همچنین دانشجویان سالهای قبل آغاز خواهد شد .

شهریه

دانشگاه تهران هنوز در مورد نحوه ثبت نام و چگونگی پرداخت شهریه دانشجویان تصمیم خود را اعلام نکرده است . اما پیش‌بینی میشود براساس توصیه های منشور انقلاب آموزشی تسهیلات بیشتری برای دانشجویان مستعد و همچنین آن دسته از دانشجویانی که بعلت عدم امکانات مالی قادر بپرداخت شهریه خود نیستند فراهم گردد و ترتیبی داده شود که این عده پس از فراغت از تحصیل شهریه خودرا بپردازند.

باقی بمانید

امروز خبرنگار اطلاعات‌گزارش داد: براساس ابلاغ صادره از طرف آقای پرفسور رضا رئیس دانشگاه تهران روساء و مدیران کل این دانشگاه موظف شدند وظایف خود را درحدود اختیارات تا تعیین معاونان دانشگاه راسا انجام دهند .

ورزش و کتابخانه

امروزجمعی از ورزشکاران‌دانشگاه تهران در دفتر کار آقای پرفسوررضا حضور یافتند و انتصاب ایشان را بسمت ریاست این دانشگاه تبریك گفتند . در این مراسم آقای پرفسور رضا ضمن بیان مطالبی در زمینه اهمیت ورزش در دانشگاه گفت «کی ازمشخصات‌بارز دانشگاه‌های‌پیشرفته این است که به اهمیت ورزشی دانشجویان کاملا آگاهی دارند البته ورزش تنها نه برای اینکه عضلات دانشجویان را قوی کند بلکه با ایجاد و تقویت حس همکاری و رقابت در میدانهای ورزشی آنها را برای‌مقابله با مشکلات زندگی نیز آماده کند.

فردا در یکربع قرن

روزنامه «فردا» از امروز واردبیست‌ـ ششمین سال خدمت مطبوعاتی‌خود شده است .

روزنامه «فردا» در یك ربع قرن عمر خود یکی‌ازنشریات منظم کشور بود و روشی ثابت و پی‌گیر داشت ماامیدواریم که آقای باقر نیك‌انجام صاحب امتیاز آن نشریه گرامی‌در خدمت مطبوعاتی خود پیوسته موفق و پیروز باشد.

تشکیل مجمع عمومی‌سالیانه بنگاه حمایت‌مادران‌ونوزادان

ساعت پنج ونیم بعد ازظهر روز شنبه نهم شهریورماه مجمع عمومی سالیانه بنگاه حمایت مادران و نوزادان بریاست آقای علم وزیر دربار شاهنشاهی در وزارت دربار شاهنشاهی تشکیل خواهد شد.

آخرین مسابقه فصل فوتبال در امجدیه‌ـ جمعه ۸ شهریور از سری مسابقات قهرمانی استانهای کشور

۱ـ تیم تبریز با تهران (تاج) ساعت۳۰ر۶ بعدازظهر
۲ـ تیم تاج اصفهان با دیهیم تهران ساعت پنج بعد ازظهر . بلیط ورودی ۳۰ و۱۰ ریال ۱ـ۲ آ ـ۳۳۱۲۸

سازمان تلویزیون ملی ایران

از کلیه داوطلبان امور اداری و حسابداری وبایگانی که تاکنون ثبت‌نام کرده‌اند تقاضا دارد برای دریافت معرفی‌نامه ورود بجلسه امتحان با دوقطعه عکس تا روز یکشنبه ۱۰ر۶ر۴۷ بکارگزینی مراجعه فرمایند .

از کلیه داوطلبان اعم از کسانی که فوق‌لیسانس دارند یا لیسانسیه هستند وهمچنین از داوطلبان بایگانی آزمایش ورودی بعمل خواهد آمد .

۱ـ۳ ۱ـ۳۲۷۷۸

کلاسهای اعزام دانشجو

برای شرکت در امتحانات آبانماه ۴۷ درصفحه۲

دعوت نامه

از اقایان صاحبان سهام شرکت جین‌فارس دعوت میشود که برای شرکت در مجمع عمومی عادی سالیانه شرکت سهامی‌جین فارس که درروز شنبه ۳۰ شهریورماه ۴۷ ساعت ده صبح دردفتر شرکت واقع در خیابان مشیرفاطمی شیراز تشکیل میگرددحضور نمایندگان و یانماینده تام‌الاختیار خودرا معرفی فرمایند دستور جلسه طبق ماده ۴۹ اساسنامه بشرح زیر خواهد بود.

۱ـ استماع گزارش هیئت مدیره وبازرسان
۲ـ رسیدگی به‌ترازنامه- وحساب سود وزیان و تصویب و تقسیم سود ویژه
۳ـ رسیدگی به‌بودجه پیشنهادی جهت‌سال۴۷ـ۴۸وتصویب‌آن
۴ـ انتخاب دونفر بازرس
۵ـ تعیین خط مشی آینده شرکت در سال ۴۷ـ۴۸

شرکت سهامی جین‌فارس

آ ـ۳۳۹۶۴

ارباب قزوینی

وکیل درجه اول دادگستری
خیابان نادری پاساژ شیروانی تلفن ۶۱۲۷۵۷

آ ـ۳۲۱۱۶

بزودی
تك‌خال بی‌نظیر سینمای فارسی
لوطی قرن بیستم
تهیه وپخش از: شرکت نمایشات

جناب آقای پرفسور انوشیروان پویان

انتخاب آنجناب‌رابریاست دانشگاه ملی‌ایران‌صمیمانه تبریك عرض مینمایم .

موفقیت روز افزون شمارا در اجرای ماموریتی که به عهده دارید آرزومندم .

دکتر پرویز ـ معیلی

آ ـ۱۷۱۰۷

کارخانه ذوب فلز پارس متال تولیدکننده انواع‌لوله واتصالات چدنی‌مخصوص‌فاضل‌آب‌استخدام‌مینماید.

۱ـ مهندس متالوژی دونفر
۲ـ مهندس شیمیست دونفر
۳ـ الکتریسین دونفر
۴ـ دیپلمه هنرستان صنعتی دررشته میکانیکی دونفر
۵ـ میکانیك باتجربه دونفر
۶ـ دستیار اداری دیپلمه ریاضی چهارنفر
(درخواست کنندگان مشاغل فوق درصورت اشنابودن به‌یکی اززبانهای انگلیسی یا المانی مقدم خواهند بود.)
۷ـ کارگر سوهانکار دونفر
۸ـ کارگر تراشکار دونفر
۹ـ ماشین‌نویس دیپلمه وآشنابامور بایگانی دونفر

واجدین شرایط باحقوق و مزایای عالی استخدام و امکان هرگونه پیشرفت برای آنان فراهم می‌باشد .

داوطلبان درخواست کتبی خودرا بنشانی : خیابان بوذرجمهری ساختمان بانك‌سپه‌بازار شماره ۵۶ ارسال نمایند .

۱ـ۲ آ ـ۳۲۲۹۴

از آنهائیکه در این دو هفته از برنامه ابتکاری
هتل میامی
دیدن کرده‌اند به پرسید آنوقت * متوجه‌خواهیدشدکه واقعا برنامه باشکوهی است
برنامه جدید از لندن و رم
خواننده شهیر و معروف‌ایتالیاجورجیوفرارا
مشهورترین بالت با شرکت ۱۵ نفر بنام
لندن جاز
و خواننده معروف مارگرت‌فبن
(رقصهای محلی از کشور آلمان)
رینبوگرلز
وبالاخره باپرگرام ابتکاری دو هفته قبل
گوگوش ـ گروه بیتلهای کره‌و بالت‌استکهلم
این‌برنامه ها بمدت۳ساعت میباشدکه‌درتهران بی‌سابقه‌است
هر روز ته‌دانسان در ساعت ۵ تا ۸ بعدازظهر
بزودی سالن ۰۰۷ میامی
که توسط مهندسین ایرانی از لحاظ نور ـ صدا ـ فیلم دکوراسیون ومبلمان اقتباس‌شده ازسالن ۰۰۷هتل‌هیلتون لندن میباشد افتتاح خواهدشد .
برنامه جدید (فقط امشب) باشرکت
افتخاری راج‌کاپور
رزرومیز تلفن ۶۲۰۲۰۰ ـ۶۲۲۴۳۲
آ ـ۳۲۷۸۶

مزون طاوس (خیاط خانه)
با مدیریت فرح‌مولاناسفارش همه‌نوع لباس می‌پذیرد و دراسرع وقت تحویل میدهد .
نشانی : قلهك طبقه‌فوقانی‌فروشگاه‌سعدی آ ـ۳۱۷۸۴

پیمانکار مجاز
لوله‌کشی گاز داخل منازل
اهالی‌محترم تهران ـ اصفهان ـ اهواز ـ شیراز
شرکت فنی زلال یکی از شرکت‌هائیست که بوسیله‌شرکت ملی گاز ایران بعنوان پیمانکار مجاز لوله‌کشی گاز داخل ساختمان‌ها شناخته شده و طبق مشخصات و استاندارد های صادره از طرف شرکت ملی گاز ایران مشغول لوله‌کشی داخل منازل شهر شیراز می‌باشد برای جلوگیری از خرابی‌های‌بعدی داخل ساختمان‌ها حاضر است همه‌گونه همکاری در موردطرح واجرای لوله‌کشی گاز منازل و تاسیساتی که مشغول ساختمان ویا تعمیر هستند بنماید .
تهران ـ دروازه دولت ـ اول روزولت‌ـساختمان‌جم‌شماره۴۰۸ تلفن ۷۶۳۳۵۲
شیراز ـ خیابان کریمخان زند شماره ۲۸۳ تلفن ۴۸۹۹ .
۱ـ۵ آ ـ۱۰۵۹۱

امشب فردین ـ آذرشیوا
در فیلم سلطان قلبها
محصول استودیو میثاقیه

بعلت استقبال فوق‌العاده‌ای‌که ازفیلم
غروب بت‌پرستان
در دوهفته گذشته بعمل آمده است
سینما پاسیفیك
سومین هفته
نمایش این‌فیلم زیبای ایرانی راادامه میدهد

اطلاعیه سازمان جشن هنر
علاقمندان بشرکت در جشن هنرکه از۱۱ تا ۲۵ شهریور در شیراز برگزار خواهد شد میتوانند برای خرید بلیط وکسب اطلاعات لازم درباره برنامه‌های جشن هنر بمراکززیرمراجعه کنند :
۱ـ دفتر سازمان ایرانی مجامع‌بین‌المللی خیابان بهار شماره ۱۰
۲ـ دفتر روابط عمومی سازمان جشن‌هنر خیابان تخت جمشید روبروی سفارت امریکا شماره ۳۶۵ طبقه اول .
۳ـ سازمان جلب سیاحان خیابان وصال شیرازی . آ ـ۳۲۱۶۸ ۱ـ۴

فردا در
فروشگاه بزرگ ایران
آخرین روز حراج است
قیمتها باور نکردنی
و تعجب آور است

اندیشه پس انداز را از کودکی در اطفال ایجاد نمائید.
صندوق پس انداز بانك ملی ایران