اطلاعات

سال نهم شمارهٔ ۲۳۱۶ — چهار شنبه بیست وپنجم مهر ماه ۱۳۱۳ — سی دینار

از مشهد

یك شهر زیبا

یا بیمارستان شاه رضا

همهمهٔ شادی و غوغای مسرتی که در شهر مشهد بواسطهٔ نزدیك‌شدن موعد وصول موکب‌مسعود ملوکانه بر پاست ، رفت و آمد هائی که برای‌تهیه مقدمات جشن بزرگی در خیابان ها بعمل میاید در پس سر گذاردم از خیابان فلکهٔ و خیابان بالا . و شاه رضا و جم عبور میکنم بمقصد نزدیك و نزدیکتر میشوم یك بنای معظم چون شهر زیبا و تازه ای که از زیر دست مهندس ومعماران استاد بیرون آمده باشد در مقابل خود میبینم . این شهر کوچك و زیبا بیمارستان شاه رضاست .

در شش سال پیش از این اثری از آبادی در این قسمت موجود نبود ، از شش سال به‌این طرف هر کس صبحها در خیابان جم ایستاده‌تماشا میکرد یکموج با تیپ هزار نفری از عملجات‌ایرانی را میدید که به این نقطه آمده و برای ساختمان‌این بنای معظم کار میکردند .

از آغاز سال ۱۳۰۷ ساختمان بیمارستان شروع گردیده طرح بنا توسط آقای طاهر زاده بهزاد ترسیم و مشغول کار شدند . مصالح کارا کثر در داخله تهیه و موجود شده به‌این ترتیب که‌سنگهای بنا از معدن کوه خلج که در جنوب شرقی شهر مشهد واقع و سنگهای مرمر آن را از معدن شام دیز در جنوب غربی مشهد و گچ و آجر از گچ وآجر مشهد و کار های نجاری و آهنگری آن بتوسط کار گران و استادان مشهدی و سمینت آن از کارخانه سمینت سازی طهران تهیه گردیده‌است بدین ترتیب مصالح لازمهٔ ساختمان بیمارستان شاه رضا از داخلهٔ مملکت تهیه و پول آن به جیب استادان وکار گران ایرانی رفته است

حال نوبت استیل و اسلوب ساختمان میرسد بر واضح است که در تماشای یك بنای معظم‌نخستین چیزی که جلب توجه میکند ، استیل ساختمان و اسلوب معماری ومهندسی آنست . یعنی بیننده پیش از آن به مجال برای بازدید قسمتهای مختلفه یك بنای معظم بنماید ، مدتی در برابر آن ایستاده از منظرهٔ آن میخواهد لذت ببرد .

مسئله معماری در عین حالیکه یك جهة آن بمسائل فنی هندسی و ریاضی بر میخورد در همان حال ارتباط کامل باصنایع مستظرفه و دقت احساس دارد ، در بنای بیمارستان هردوی این نکته رعایت گردیده بعبارت دیگر طراح نقشهٔ آن آقای بهزاد همان قدر که سررشته از اصول ریاضی داشته‌بهمان اندازه علاقه بصنایع مستظرفه نشان داده اندچنان که وقتی بنای مزبور را شخص‌تماشا میکند سبك‌معماری خاصی را می بیند که گوئی ممتاز بعصرجدیدایران میباشد . یعنی نه تقلید صرف ازاستیل جدیداروپاست و نه تقلید از یك دورهٔ بخصوص معماریهای قدیم ایران میباشد بلکه ترکیب خاصی از سبك معماری های دوره‌های برجسته ومختلف هخامنشیان‌وساسانیان وصفویان است که با تناسب و ذوق سلیم آمیخته و ترکیب باسبك معماری جدید عصرحاضر گردیده هم نمایندهٔ زیبائیها قدیم و هم نشان دهندهٔ مهندسی نوین است ، باین‌جهة وقتی بیمارستان شاه رضا را از حیث منظرهٔ عمومی و دقت در ریزه کاریهای آن مینمائید ، نقوش برجسته و سرستونهائی چون بناهای پرس‌پلیس (تخت جمشید) وهم آن که امتیازات ایوان مدائن و در بحبوحهٔ این مناظر و امتیازات در مدخل جنوبی عمارت گنبدی کاشی کاری باسلوب دورهٔ صفوی مینگرید که تمام آنها با مهندسی جدید اروپائی تناسب داده شده ویك‌سبك معماری‌خاصی که‌اختصاص بدورهٔ عصرجدید ایران‌دارد مشاهده مینمائید و در کاشی کاریها و نقشه‌های بدیع و ریزه کاریهائی که در خلال ساختمان‌های متعدد این بنای‌معظم بعمل آمده است مجموعا یکی ازبدایع صنایع ظریفهٔ عصرحاضر بشمارمی‌رود

✿✿✿

ساختمان های مریضخانه از روی ترتیب‌فنی مطابق‌جدیدترین اصول‌وقواعد علمی که‌دردنیای‌امروز در اینگونه‌بناهای صحی رعایت‌می گردد تقسیم‌شده است

مهم ترین ساختمان های بیمارستان قسمتی است که مرکب از پنج بنای عالی می‌باشد ، از این قرار : قسمت جراحی که دردو سمت آن درقسمت دیگر برای عمل یکی مردانه ، دیگری زنانه ، و قسمت چهارم مخصوص امراض داخلی وقسمت‌پنجم مخصوص‌امراض جلدی است . درسرسرای وسط این قسمت که شخص بایستد ۲۲ مترطول آن خواهد بود و هر یك‌از قسمتهای مزبور مرکب از اطاقهای‌متعدد و مجهز بالوازم کامل واطاقها با هشت تاده‌تختخواب جهة مرضی مجهز شده‌است و هر یك از این قسمتها بخودی خود تشکیل یك مریضخانهٔ را می دهد باین معنی که لوازم و وسایل کافی در هر قسمت موجود و در حد خود قسمت مستقل برای یکرشتهٔ‌مخصوصی است ، ومجموع قسمتهای زیر ساختمان دارای یکصدوشصت ودو تختخواب است

قسمت دیگر مخصوص امراض مسریه است که در سمت شمال غرب بیمارستان ساختمان شده‌و مرکب از دو قسمت جداگانه مردانه و زنانه است ، قسمت امراض مسریه از وجهة صحی از سایرقسمتها مجزا گردیده و اطاقهای انفرادی وعمومی آن مجهزبا چهل تختخواب‌میباشد

قسمت دیگر زایشگاه بیمارستان است این قسمت اطاق مخصوصی جهة وضع حمل باتمام‌لوازم واطاق دیگری برای عمل واطاق دیگر جهة اطفال نوزاد ودر جنوب بیمارستان بنای آن ساختمان شده ودارای بیست وپنج تختخواب است .

قسمت دیگر مخصوص امراض چشم وحلق وبینی و گوش است که دارای اطاقهای عمل‌واطاق تاریك ولوازم کامل بوده وچهل وچهار تختخواب در قسمتهای مختلفه آن بنظر میرسد .

عمارت مخصوصی نیز جهة پرورشگاه اطفال ساختمان شده است که ازوجهة خدمت عمومی نهایت شایان توجه میباشد .

قسمتهای دیگر که مخصوصا جلب توجه می کند قسمت رادیو ترابی ومعالجه امراض بوسیله‌اشعهٔ ریون ایکس ، ودار التجزیه ویکی از قسمتهای ممتازو عالی بیمارستان میباشد محل خاصی جهة کار گذاردن دستگاه عکاسی بوسیله اشعه مجهول ساختمان گردیده ومجهز بادو موتور خواهد بود که یکی از آنها کار گذارده شده ودیگری نیز قریبا کارگذارده خواهد شد وادوات و اشیاء لازمه آن نیز چنان تهیه شده است که آخرین سیستم‌معالجات رادیوا مجهول‌واستفادهٔ طبی‌از آن‌را جهة شفای‌امراض‌صعب‌العلاج ازعهده‌برمیاید

قسمت دیگر رخت شوی خانه است که با اصول فنی و رعایت مقررات صحی تهیه و ساختمان گردیده همان گونه که ساختمان لنژ خانه وحمام های متعدد وعمارت مخصوص پرستاران وساختمان‌های مخصوص دفتر نیز هریك بجای خود تماشائی است

وراستی‌فراموش شد که‌بگوییم‌قسمتهای‌عمدهٔ‌این‌بیمارستان مجهز بالوام های آب گرم وسردمیباشد ، چند ساختمان دیگرهم تاپایان سال آینده برقسمتهای موجود علاوه میشود یکی جهة مدیریت بیمارستان ، ودیگری جهة کلیه پرستاران زن و مرد میباشد که از هرحیث

آمریکا وتفوق قوای بحری

مقاطعه ۲۷ ملیون لیره

بریطانی از آمریکا عقب میافتد

آمریکا برای تفوق وسیادت بحری میکوشد یکی از بزرگترین مقاطعات ساختمانی بحری برای سنوات ۱۹۳۲ - ۱۹۳۵ که عبارت از ۲۷ ملیون لیره ویا ۱۳۵ ملیون دولار باشد جهة ساختمان کشتی های جنگی آتی الذکر اعلان شده است .

۱ - یك کشتی ده هزار تنی باتوپ های هشت بهری

۲ - سه کشتی مخرب ده هزار تنی باتوپ های شش بهری

۳ - دو کشتی حامل طیاره

۴ - ۱۲ کشتی مخرب

۵ - شش عددتحت البحری

موافق اطلاعات حاصله مبلغ ۱۳۵ ملیون دولار خرج این کشتی ها شده واینها اضافه بر بر گرام معمولی میباشد . ساختمان‌این کشتی هابزودی شروع شده و برای تکمیل آن جدیت بکار خواهد رفت . رویهمرفته مجموع کشتی های آمریکائی که زیر ساختمان هستند بقرار ذیل است .

۱ - سه کشتی ده‌هزارتنی‌باتوپ های هشت‌بهری

۲ - هفت کشتی‌ده هزارتنی‌باتوپ های شش بهری

۳ - دو کشتی بزرك حامل طیاره

۴ - چهل وپنج کشتی مخرب‌بظرفیت‌های مختلف

۵ - ده عدد تحت البحری هر یك بظرفیت ۱۳۰۰تن ویاچهار هزار خروار

دولت آمریکا موافق ارقام فوق در ظرف‌دو سال آینده کشتی هائی بظرفیت ۱۷۰ هزار تن خواهد ساخت درصورتی دولت بریطانی بیش از۹۱ هزار تن نمیتواند آماده نماید . بعلاوه کشتی های مخرب بریطانی که در حال ساختمان هستند بیشتر ازسیستم‌های ۶ بهری و ظرفیت هیچیك به ده‌هزارتن‌نمی‌رسددرصورتی کشتی‌های‌مخرب امریکاهمه دارای توپهای ۸ بهری ظرفیت ده هزار تن‌رادارا هستند . در پایان دو سال همانکه کشتی‌های‌امریکا ساخته شوند از هرحیث قوای بحریش‌بر قوای‌بریطانی تفوق داشته منتها کشتی‌های مخرب ساده من حیث‌المجموع ۱۷ هزار تن از کشتی‌های‌بریطانی‌عقب‌تر است که‌درعوض کشتی‌های‌امریکائی جدیدتر ومکملتر هستند

یك ساعت بظهر روز ۵ شنبه ۱۹مهر موکب ملوکانه به بیمارستان تشریف فرما وکلیه مؤسسات وشعب بیمارستان را بازدید فرمودند

قسمتی از عمارت بیمارستان شاه رضا

اعلیحضرت همایونی
هنگام بازدید بیمارستان شاه رضا

قسمت دیگر ازعمارت بیمارستان‌شاه رضا

در گراور فوق آقای‌رئیس الوزراء آقای رئیس‌مجلس شورای‌ملی قای‌اسدی نایب‌التولیه وچند نفر از محترمین‌مشاهده‌میشوند

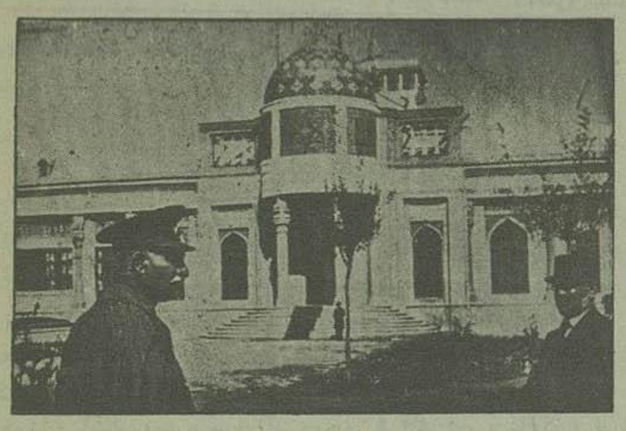

اعلیحضرت همایونی‌در مدخل‌ساختمانهای پنجگانه بیمارستان شاه رضا مشاهده میشوند

اعلان

با کمال احترام خواطر محترم صاحبان سهام شرکت سهامی تجارتی کازادما محدود را مستحضر میدارد که مجمع عمومی فوق‌العاده صاحبان سهام در تاریخ پنجشنبه دهم آبان دوساعت بعد از ظهر - برای اتخاذ تصمیم در ازدیاد سرمایه - در مرکز شرکت منعقد خواهد شد - از آن ذوات محترم متمنی است در ساعت معین برای شرکت درمجمع عمومی شخصا تشریف آورده ویانماینده دو روزقبل کتبا معرفی‌نمایند کمیسر شرکت‌سهامی تجارتی کازادمامحدود ا . خواجه نوری نمره ۲۱۷۶۰

عظمت انسان

«جهان یك حلقه چشم است اگر صاحبنظر باشی»
«توئی آن چشم رامردم اگر روشن گهر باشی»

این بیان نغز وفلسفی مولانا صائب تبریزی را که شامل یکدنیا حقیقت است اپرت عبرت انگیز

شبهای هند

روز ۵ شنبه ۱۷ وجمعهٔ ۱۸ آبان‌درنمایشگاه نکوئی بخوبی پرورانده وتفسیر خواهد کرد .

نمره اعلان ۲۱۷۹ (شاهپریان)

مطب دکتر یحیی خان پویا

متخصص در امراض جلدی وتناسلی
کمالی‌السابق در کوچه قاپوچی باشی
از ساعت ۶ الی هشت بعد از ظهر دایر است
نمره اعلان ۲۱۸۰

وسایل آسایش مرضا وکار کنان بیمارستان درداخله خودبیمارستان فراهم آمده باشد .

کلیهٔ مقدار اراضی که فعلا درزیر بنامی باشد بالغ بر چهارده هزارو سیصد متر است ودرظرف اینمدت شش سال که مشغول ساختمان قسمت های مختلفهٔ مریضخانه بوده اند ازدرخت‌کاری و گل کاری که مسلما برای هر بیمارستانی اعم از اینکه بزرك یا کوچك باشد ازلوازم صحی بشمار میرود ویکی از عوامل مهم تلطیف هوا ویا کیز کی آنست ، کوتاهی نشده چنانکه اکنون بیمارستان شاه رضا علاوه از درخت‌کاری که درآن شده ودرخت های آن رشد قابلی نموده است ، واجد گل کاری بسیارزیبائی است که بی اندازه جالب نظر میباشد گل کاری مزبور امسال بعمل‌آمده . وبرصفا ولطافت هوای‌این محوطه دو چندان افزوده است . این منظره وقتی با منظره زیبای بیمارستان وقسمتهای متعدد آن توام میگردد بی اختیار شخص خودرا در شهر زیبا وقشنگی تصورمیکند که هم اکنون از زیردست مهندسین و استادان معمار بیرون آمده است فی الحقیقه اینهم یکی ازمآثر بزرك وعظیم وجود اعلیحضرت همایونی شاهنشاه پهلوی است که دوام ملك وسلطنتش آرزوی حقیقی عموم‌ایرانیان است ، ف . ك

اعلان

مدارس‌امنیه عده داوطلب باشرایط ذیل‌جهت مدرسه و کیلی قبول‌مینماید .

۱ - داشتن اطلاعات علمی درحدود کلاس (۵) ابتدائی

۲ - نداشتن محکومیت جزائی درمحاکم نظامی وقضائی وسوء سابقه در دوائر دولتی

۳ - صحت مزاج

۴ - داشتن ضامن معتبر

۵ - سن (۱۷ - الی - ۱۸) وبا آنکه خدمت قانونی نظام وظیفه را طی نموده باشد (حداکثر سن ۳۰ سال)

۶ - فارغ التحصیلان شش ساله ابتدائی بدون امتحان قبول خواهند شد .

محصلین در مدت مدرسه جیره (شام و نهار) و لباس دولتی باضافه شصت ریال حقوق خواهند داشت .

پس از اتمام دوره یکساله مدرسه و نیل بدرجه وکیلی میتوانند در امتحانات مدرسه نیابت امنیه‌شرکت کنند و اشخاصی که درمدرسه نیابت پذیرفته شوندازخدمت تحت‌السلاحی معاف‌خواهندبود

داوطلبان همه روزه از ساعت (۸ - الی - ۱۲) صبح باتقدیم یکقطعه عکس - سوادورقه هویت و تصدیق عدم سوءسابقه خودرا بدفتر مدارس امنیه انتهای خیابان شاهپور معرفی کنند .

نمره اعلان ۲۱۰۷ ۶-۳ مدارس امنیه کل مملکتی

تاریخ قرن نوزدهم وجنك بین الملل

(معاصر)

از دوره تاریخ عمومی دنیا تالیف پروفسور البرماله و ژول ایزاك فرانسوی که از طرف کمسیون معارف با کمال دقت ترجمه و با گراور های مختلفه ونقشه های دقیق و کاغذ اعلا وطبع نفیس تهیه شده تا کنون پنج مجلد : **تاریخ ملل شرق و یونان - تاریخ رم - تاریخ قرون وسطی - تاریخ قرون‌جدید - تاریخ قرن‌هیجدهم و انقلاب‌کبیر فرانسه وامپراطوری ناپلئون** انتشار یافته است

اینك جلد آخر این دوره « **تاریخ قرن نوزدهم (معاصر) با ۳۷ گراور و ۱۲ نقشه و ۴ اعلامیه** » در دوقسمت و دو جلد با همان مزایا از طبع خارج وبرای فروش در کتاب خانه‌های مهم طهران ومطبعه مجلس حاضر است

قیمت مقطوع

تاریخ ملل شرق ویونان	۱۴ ریال
تاریخ رم	۱۶٫۵ »
تاریخ قرون وسطی	۲۰ »
تاریخ قرن جدید	۲۰ »
تاریخ قرن ۱۸ و انقلاب کبیر فرانسه و امپراطوری ناپلئون	۳۰ »
تاریخ معاصر (قسمت اول)	۲۵ »
تاریخ معاصر (قسمت دوم)در۲جلد	۲۵ »

نمره اعلان ۱۱۵۴ ۲—۳

فقدان تاسف انگیز

نظر بفوت نا گهانی مرحوم سید اسمعیل خان سیدان فرزند آقای سید یحیی خان سیدان داماد آقای آقاشیخ جلال الدین هاوندی مجلس ترحیم آن مرحوم از بعد از ظهر امروز ۲۵ مهر الی ظهر ۲۶ در مسجد حاجی حسن صنیع دیوان واقعه در خیابان شاهپور منعقد است .

نمره اعلان ۲۱۷۸

ازمسائل اجتماعی

متمدن ـ وحشی

لفظ تمدن ماخوذ از «مدینه» است مدینه مشتق ازمدن (با فتح میم ودال) است مدن بمعنای اقامت گزیدن در مکان معینی است.

حال صاحب قاموس در تعیین ریشهٔ کلمهٔ «مدن» چه گفته بمبحث ما بر نمی خورد اینکار زبان شناسان و از حوصلهٔ و گنجایش ستون مسائل اجتماعی ما بیرون است. در زبان فرنگی متمدن مرادف است بامعنی شهر ودر میان آن‌ها معنای تمدن بیشتر باجمع بودن تمام وسایل زندگی جسمی وعقلی مرادف و همدوش است بعبارت روشن تر شخص متمدن بمنزله کسی استکه متادب ومهذب وفهیم باشد.

این لغت ـ لفظ متمدن را عرض میکنم به طوریکه همه میدانیم خیلی بین ما شهرت دارد شهرت آن از شهرت هرچیزی در این عصر گذشته است در موارد عدیده در گفتار ها ونوشتجات بحدزیادی استعمال ونوشته می شود. نقطه مقابل لفظ تمدن وحشی است یعنی اگر بخواهیم معنای معکوس و وارون تمدن رابفهمانیم بلفظ وحشی متشبث می‌شویم وحشی عادتا بکسی گویند که روش و کردارش از ترتیب ونظام خالی باشد مثلا فلانی در خیابان در حرکت است، دیگری بدون قصد باو تنهٔ سختی میزند، بی اختیار میگوید: «عجب وحشی هستی!» واحیانا «لفظ: بی‌ترتیب» را هم متمم گفته خود قرار میدهد گوئی میخواهد انتساب وحشیگری را بشخص تنه زننده تایید کرده باشد. ازاین رومعلوم میشود که معنای «وحشی» درعرف جماعات متمدن بامفهوم «بی‌تربیت» مرادف میباشد

از آن چه که گفته شد چنین نتیجه گرفته می شود که معنای شخص متمدن مرادف است با تادب وتربیت، تمدن موازنه دارد باوجود لوازم زندگانی جسمی وعقلی ووحشی وحشی گری برعکس آن

این معنا و مفهوم را بطور کلی مطابقه کنیم با کردار و رفتار خودمان و پیش خود فکر کنیم ببینیم تا چه اندازه مستحق آن هستیم که به بندهٔ با شما یا امثال بنده وشما بگویند متمدن وباتربیت؟ هنگام حرکت در خیابان، هنگام معاشرت با رفقاء و دوستان، سلوك و رفتار ما در خانه و با اهل خانه تا چه اندازه مطابقت با مفهوم کلمهٔ «متمدن وباتربیت» دارد. تمدن در حیات ماو در تمام شئون زندگانی ما مظاهرش هویدا و آشکار است، یعنی لوازم زندگانی جسمی و عقلی را با دولت با مقتضیات و مناسبات عصری، با ناموس ارتقاء و تکامل برای ما فراهم و موجود نموده است و از این جهة مادر بحبوحه و قلب «تمدن» زندگی می کنیم، ولکن گفتگو راجع بشایستگی و قابلیت فردی ماست که آیا تا چه اندازه می توانیم خود را شایسته و سزاوار آن سازیم که «متمدن» و «با تربیت» نامیده شویم این موضوع باخلاق و اطوار فردی ما مساس پیدا می کند، احیانا ممکن است یکنفر را بصورت ظاهر بسی آراسته به ببینید، ولکن همینقدر که براه افتاد چون... افسار گسیخته بزن و مرد خودرا زده و ردمی شود، یاهمین که لب بسخن گشادچون انار گندیده اش بینید که ظاهری آراسته دارد، و از درونش بوی عفن بدادائی و لیچار گوئی به اطراف پرا کنده می شود. یا همین که بمزاح و شوخی با رفقاء ودوستان خودمیپردازد چون سباع درنده در خیال شکستن سینه و دندهٔ رفیق خود میباشد.

یا همینکه در خانه با مادر یا خواهر یا برادر کوچکتر و حتی بدر پیر خود صحبت میکند طرز رفتارش چون آقایان زمان قدیم با بندگان و بردگان خود میباشد و تازه یکچنین موجود بی فکر و اجام گسیخته همینکه ظاهر خود را درآینه آراسته دید مایل است همه او را متمدن گویند وبا تربیت خطابش کنند!!

و ممکن است یکنفر دیگر را ببینید که جورابش وصله خورده گراواتش ازامتعه وطن و کت و شلوارش اتو «وطنی» خورده باشد، و کفشش اشعه خورشید و نور چراغ برق را بخوبی منعکس نسازد و سخن کوتاه ظاهرش چنانکه باید و شاید آراسته بنظر نرسد ولی در عوض بهنگام حرکت رفتارش سر مشق دیگران و گفتارش حاکی ازهنر مندی او مزاح و شوخیش از حدود لطیفه گوئی و ظرافت طبع تجاوز نکند و پدرو مادر را معبود ثانوی خود شمرده و خواهر و برادر خود را بقدر جان خویش دوست بدارد در اینصورت او استحقاق دارد که متمدنش گویند و شخص با تربیتش دانند.

غریب اینستکه ما از آن‌جا که همیشه به صورت ظاهر در بارهٔ رفقاء و دوستان و حتی افراد ناشناس قضاوت میکنیم شخص اول را متمدن میگوئیم و فرد ثانی را بی تربیت مینامیم! این کوته‌نظری ناشی از جهل ماست که هنوز معنای حقیقی تربیت را ادراك نکرده ایم وقضاوتهای ما حکایت ازسطحی بودن فکر و اندیشهٔ ماميناماند. چه خوشبخت است کسیکه نخست عیب خود سنجد و سپس عیب دیگران لوید و نخست مفهوم کلمه «متمدن» را در خود سراغ کند و پس از آن معنای «تربیت» رادردیگران بجوید!..

شعرای نامی ایران

جرایدی که اخیرا از ترکیه رسیده دارای مقالات متعددی راجع بشاعر بزرك ملی ایران حکیم ابوالقاسم فردوسی میباشد و جشن هزارمین سال این حکیم معروف را در مقالات نویسندگان متبحر ترکیه از قبیل آقای احمدآقا اوغلی مدیر روزنامه معروف ارشاد که در سالهای اولیه قرن بیستم در بادکوبه انتشار می‌یافت و فعلا این نویسنده در ترکیه اقامت داشته و از اتباع ترکیه بشمار می‌آید و عضویت مجلس ملی کبیر را نیز داراست و سایر صاحبان قلم از اهمیت مقام فردوسی و اثر لایزال او کتاب شاهنامه ستون‌هائی بر کرده‌اند که من‌جمله مقاله ذیل در روزنامه وقت بقلم یکی از نویسندگان معروف ترکیه آقای عمر رضا انتشار یافته که برای استحضار از افکار برادران همسایه خود در موضوع تلقی مقام شعرای ایران عینا اقتباس گردید:

امروزه تمام دنیا انظار خودرا متوجه ادبیات شرق نموده‌اند

همین روزها مراسم جشن هزار ساله شاعر معروف ایران فردوسی طوسی شروع خواهد گردید قبل از همه شهر طهران بیادبود شاعر بزرك جشنهائی ترتیب داده و هفته اول این جشن در آنجا سپری خواهد شد بعد دامنهٔ آن بشهر مشهد کشیده شده و در طوس مسقط‌الراس شاعر بعد از افتتاح مقبره جدید فردوسی این جشنها خاتمه خواهد یافت

اگر این موضوع را که تمام دنیای متمدن بوسیله نمایندگان ارسالی خود در این مراسم شرکت می‌نمایند در نظر بیاوریم معلوم می‌شود عالم ادبیات کره زمین تصمیم گرفته که تذکر و یادبود سزاوار فردوسی را بعمل آورده وآنچه‌را که لایق مقام شامخ این داهیه بزرك مشرق میباشد اقدام احساسات ومحبت خود را نسبت بفردوسی طوسی کماهو حقه ظاهر نمایند.

چیزیکه باید در این مراسم بانهایت مسرت وشادی تلقی گردد اینست که عالم ادبیات غرب شروع بشناختن و دوست داشتن ادبیات شرق نموده است. حقیقتا اینکه تاکنون اهمیت بسزائی بادبیات شرق از طرف غرب داده نشده بود نقصانی نسبت بمجموع ادبیات دنیا محسوب میشد گرچه انظار و چشمهای امروزه دنیا که با روشنائی کولتور برق میزند بامشاهده قالیهای دوره صفویه آثار معماری اسلامبول، قاهره، قونیه اصفهان و اگره نقاشی های چین و ژاپون و ظروف چینی و پارچه های دستی این دو مملکت، مینیاتورهای ترکها، فارسها وعربها، قندیلهای محتشم مصر وغیره خیره وحیران میباشد معذلك ادبیات شرق باندازه سایر آثار مذکوره این قطعه مهم عالم ایجاد تهییج و حیرت در قلوب غربیون نکرده بود.

این قضیه محقق است که شرق بیش ازغرب آشنا بادبیات عالم غرب گردیده و آشنائی غربیها بادبیات شرق باین پایه نمیرسد و تازه غرب شروع بشناختن ادبیات شرق نموده است.

با وجود این بطوریکه درهر قضیه استثنائی هست در اینجا هم درمیان شعرا و فلاسفه شرق حکیم عمر خیام بیش ازهمه درعالم غرب معروفیت یافته و این شناسائی بحدی بود که از معرفت خود شرقی‌ها نسبت باین حکیم بمراتب بیشتر بود درصورتی که در عالم شرق حکما وفلاسفه و شعرای دیگری هستند که در نظر شرقیها مقامشان از عمر خیام بالاتر محسوب میشود زیرا در اشعار عمر خیام بیك قسمت از تجربیات وتهییجات حیات مصادف میگردد احساساتی که عمر خیام دراشعار خود نشان میدهد مانند تخیلات غیرقابل دوام یکنفر مسرف ناامید میباشد وممکن است هر کسی گرفتار اینگونه احساسات بشود درنظر یکنفر شرقی شاعر باید بیش از این نماینده احساسات عموم گردیده و خیلی بالاتر از این با افکار عموم بشر هم آهنك شود

کسیکه با افکار خیام زیاد اشنائی پیدا کند رفته رفته حیات در نظرش اوچك شده وازآن بیزار میشرد بنا براین هرشاعر بزرگی باید ازتمام جزئیات زندگی الهاماتی برای مردم ایجاد کند ایا یکنفر کاشفی که برای کشفیات علمی از کوهی بالارفته و دچار زحمات طاقت فرسائی در راه کشفیات خود میباشد میتواند از اشعار خیام برای خودالهامی بگیرد؟

اگر مقایسه ای مابین خیام و حافظ که هر دو از شعرای معروف ایران میباشند بعمل بیاوریم فرق قضیه ظاهر میگردد در اثار حافظ هر گونه استفاده برای حیات انسانی وجود دارد در هر کدام از اشعاروی ذوق و الهام تازه بدست میاید در اشعار حافظ راجع بکلیه جریانات زندگی از شادی و غم از خوبی و بدی از ذوق و کدورت وهرچه که بدرد شخص در حیات میخورد پیدا میشود

تولستوی معروف شاعر روسی دریکی از کتاب های خود چنین اظهار عقیده کرده و گفته است

«بهترین کتاب ادبی همان است که یکنفر دهاتی روسی هم آنرا بفهمد و از آن استفاده کند» دیوان حافظ عینا همین مزیت را دارد هر کسیکه دیوان اورا بخواند باندازه فهم خود از ان استفاده کرده و صاحب دیوان را از صمیم قلب دوست دارد علاوه از دلیل تاثر بیانات حافظ از مدارك تاریخی هم فهمیده میشود در آن موقع که حافظ حیات داشته با فقدان هر گونه وسایل انتشار کتب مانند مطبعه ووسایل سریع السیر انتقال اثار از جائی بجائی و دوری ما بین ممالك اشعار حافظ در اغلب ممالك در افواه افتاده و جاذبه وی در قلوب ساکنین آن نقاط رسوخ یافته بود در نقاط دور دست هند، در همه جای آسیای مرکزی و حتی تا اروپا دامنه نفوذ حافظ توسعه یافته بود

امروزه هم‌عین همین وضعیت باقی بوده و بلکه بیشتر هم شده است همان طوری که آثار انبیاء در فلسفه و علوم امروزه تاثیرات مهمی بخشیده است در دیوان حافظ هم افکار و فرضیاتی که مؤید نظریه فلاسفه بزرك مانند انشتین، نه‌آنس، وینهاور و امثال آن ها می باشد دیده می شود گرچه حافظ در زمان خود از کشفیات خارق العاده این دوره اطلاع نداشت ولی الهاماتی از هوش بزرك و سرشار این شاعر ظاهر گردیده که برای هر کدام از اختراعات فعلی نمونه‌ای نشان داده است

چیزی که هست در تفسیر بیانات این شاعر بزرك دچار اشتباهاتی گردیده و روح کلام وی را آن طوری که باید از نقطه نظر فلسفه و علم کشف نکرده اند. اگر ما فرقی ازحیث عظمت ادبی مابین خیام و حافظ قائل شویم و این دو نفر را دو شخصیت متمایز محسوب بداریم در آن موقع شعرای دیگری میانه این دو دیده می‌شود که ارزش تتبع دراشعار آن‌ها هست

فردوسی اثری از خود بوجود آورده که کشف مقاصد وی از طرف یکنفر یا یك هیئت بسیار کار مشکلی است. عده دیگری از شعرای معروف ایران از قبیل سعدی، جامی. نظامی. انوری. خاقانی وغیره هستند که آثار آن ها نیز محتاج بتدقیق و تعمق زیاد می باشد مولانا جلال‌الدین رومی از شعرائی است که در تمام دنیا معروفیت داردولی فرقی که مابین مثنوی و حافظ وجود دارد این است که مثنوی از سر تا ته فلسفه تصوف را مدامعه نموده و حافظ با چند بیت همان مقصود را انجام داده است وقتی که ازدریچه شعر صرف بدیوان شمس تالیف مثنوی نگاه کنیم شاهکار بزرگی است.

یکی از شعرای بزرك ایران هم قاآنی است بعد از فردوسی و حافظ درنظر اشخاص ادب دوست این شاعر جلوه میکند مقام قاآنی ازحیث تصویر بامقام لورانس انگلیسی و آندره گیده فرانسوی که از متفکرین بزرك عالم غرب بشمار می آید مساوی است.

اهالی شرق باندازه جامی و نظامی ازحیث سلاست بیان وقشنگی تصویر به کلام قاآنی اهمیت نداده اند همچنین اغلب این خزائن ادب وشعرعالم شرق هنوز ازنظر ادبیات عالم غرب دورمیباشد ولی شبهه نیست که جریان اخیر متوجه آن ها نیز شده وچشمهای کنجکاو اشخاص ادب دوست اروپا برای تتبع در آثار آنان هم بکار خواهد افتاد

اعلان

در مدت یکسال دست اینجانب زخم بودیس از مخارج زیاد اخیراً در بابل به اقای دکترعلی اکبر خان (بابایوف) مراجعه مشار الیه معالجه قطعی نمود بدین وسیله اظهار تشکر و امتنان مینماید

نمره اعلان ۲۱۷۴

مرکز اسرار امپراطوری انگلستان

نمره ۱۰ دونن استریت!

خانهٔ نمرهٔ ۱۰ واقع درخیابان معروف «دونن استریت» لندن از زمان ویلیام سوم پادشاه انگلیس مقر ریاست مجلس و وزراء انگلیس بود. ویلیام پادشاه انگلستان شخصا جلسهٔ هیئت وزراء را تحت ریاست خود تشکیل میداد.

این رسم همچنان باقی بود تا زمان جرج اول که بواسطه ندانستن زبان انگلیسی تشکیل جلسات هیئت وزراء تحت ریاست پادشاه موقوف و از آن تاریخ تاکنون جلسات هیئت وزراء انگلیس عادتا بدون حضور پادشاه بریطانیا منعقد میگردد.

مجلس وزراء: مجلس وزراء بریطانیا در حال حاضر مرکب از نوزده وزیر میباشد هر کس که برای نخستین بار به‌پست خطیر وزارت منصوب گردد در اولین جلسه مجلس وزراء سوگند یاد خواهد کرد که آنچه را در جلسات مجلس مزبور می بیند ومی شنود تاپایان عمرخود بهیچکس نگوید و اسرار هیئت وزراء را محفوظ بدارد

پیش از انتخابات اخیر بعضی ازجریده نگاران موفق بنشر شمهٔ از اسرار مجلس وزراء گردیده بودند. درنتیجه تحقیقات چنین معلوم گردید که یکی از مخبرین جراید باطله ها «کاغذ خشك کن» هیئت وزراء را تحصیل وچون خطوط باقیه برروی اوراق باطله معکوس باقی‌مانده بود آن را دربرابر آئینه قرار داده. وموفق بقرائت وکشف شمهٔ از جریان مذاکرات مجلس وزراء گردیده بود. پس از کشف این مسئله ازریاست وزراء امر صادر گردید که قبل ازختم هرجلسهٔ اوراق «کاغذ خشك کن» مستعمل را سوزانده ومعدوم سازند

فی الواقع تا قبل از جنك گذشته ومدتی هم بعد از آن مجلس وزراء بریطانیا مذاکرات جاریه جلسات خود را تحریر و تدوین نمینمود، همینقدر در پایان هرجلسه خلاصه از رؤس مسائل مهمه که مورد مذاکره واقع شده و تصمیمات متخذه تهیه و بعنوان خلاصه مذاکرات مجلس وزراء بحضور پادشاه تقدیم میگردید. ولیکن همینکه مستر للویدجرج زعیم حزب آزادیخواهان در زمان جنك رئیس‌الوزراء شد لزوم تهیه صورت مذاکرات جلسات هیئت وزراء را متذکر شده ومقرر داشت که صورت مذاکرات تهیه گردد، وسر «موریس هنکای» برای اینکار انتخاب گردید وصورت مذاکرات گرچه مفصل و مشروح تهیه نمی‌شود ولی بهرحال مهمترین مذاکرات جاریه ضبط وتهیه میگردد.

***

مجلس وزراء جلسات هفتگی منظم دارد. هنگام تشکیل جلسه در مقابل هر وزیری دستور مذاکرات آن جلسه بطور خلاصه در مقابلش میباشد وهیچیك از وزراء حق ندارند که خارج از دستور مزبور مذاکرات دیگری را طرح کنند مگرآن که ضرورت فوق العاده ای طرح مذاکراتی خارج از دستور را ایجاب کند

رئیس الوزراء در صدر میز مخصوص تشکیل مجلس وزراء قرار میگیرد و عادتا جلسه راباتذکار مهمترین موضوعاتی که بایستی طرح ومذاکره شود افتتاح مینماید وسپس وارد مذاکرات درموضوعات مطروحه میشوند.

جریان مذاکرات ومناقشه وبحث درهرموضوع معمولا با آرامش وسکون صورت میگیرد. ولکن بسا اتفاق میافتد که کار مناقشه وبحث دریك یا چند موضوع بین وزراء بالا میگیرد ومناقشه های سختی بین آن‌ها حاصل میشود تا آن که قضیهٔ مطروحه کاملا حلاجی شده ونظر ها بهم نزدیك و مسئله حل گردد.

***

بندرت اتفاق میافتد که هنگام انعقاد جلسه چای یا بستنی یا شربت یا مشروبات دیگری خواسته شود مگر اینکه مدت انعقاد جلسه وزراء طول بکشد که در این صورت ممکن است بعضی از وزرا مشروبات ملایمی را بطلبند

بعضی اوقات، ضمن مذاکرات یا قبل از انعقاد جلسه از نظر دستور مذاکرات مجلس وزراء مقتضی چنین باشد که بعضی از متخصصین نظامی یا مالی یا فنون دیگر برای دادن توضیحات لازمه حضورشان در جلسه هیئت وزراء لازم باشد. دراین صورت پس از انعقاد جلسه هیئت وزراء متخصصین یا اشخاص دیگری که وجودشان برای توضیحات لازمه ضروری باشد دعوت مینمایند وپس از استماع توضیحات محترمانه اورا ازمجلس اخراج کرده ودرپشت سر او بسته می‌شود

هرگاه دیوارهای این سالن تاریخی که محل انعقاد جلسات مجلس وزراء است قادر بتکلم بود، اسرار مهیب و بهت‌انگیزی از حقایق تغییرات سیاسی که در دنیا حاصل گردیده و میگردد بزبان می آورد. اسرار و مذاکرات مجلس مزبور مکتوم و مصالح ملی و علاقهٔ بملك و ملت بهیچ یك از وزراء سابق و اسبق و حاضر و حتی لاحق اجازه انشاء آن‌را نمی‌دهد، باین‌جهت خانه نمره ۱۰ دونن استریت را مرکز اسرار امپراطوری بریتانیا نامند.

جزر و مد زندگی

-۲۵-

باز هم باید ساکت بود؟ باز هم باید زان بست و هیچ نگفت؟..

ما حرفی نداریم میتوانیم باز هم سکوت کنیم. ولی ازسکوت ما درد بیدرمان علاج نمی شود و آن طغیان دائمی که جوان ها را بغرقاب نیستی میبرد آرام نمیگیرد، ما میتوانیم خاموش باشیم ولی این مسئولیت بزرك بگردن اجتماع میماند که خسی موجودات خودرا در اتش احتیاج وزانیده و به آه وناله آن ها گوش نداده است، مامیتوانیم مثل شما از روی این بحث با بی‌اعتنائی عبور کنیم ولی بحران خطرناك جوانی با بی اعتنائی مامرتفع نمیشود سکوت و خاموشی ما جز آن که درد را شدید تر و در نتیجه علاج را سخت تر کند، نتیجه ای ندارد، ما میتوانیم در این خصوص حتی یك کلمه نگوئیم ولی تیپ جوان که در این بحران شگفت انگیز بگرسنگی روحی دچار است ودرآتش احتیاج معنوی میسوزد فریاد میزند میخواهد ناله خود را بگوش شما که شنیدن این گفتگو ها را مخالف اصول اخلاقی میپندارند برساند.

ما بر خلاف میل شما حتی خودمان ازانجام این وظیفه مقدس ناچاریم!

***

اکنون هنگام آن رسیده که دنباله داستان‌را بگیریم:

کوچولو بسن پانزده‌رسید. معمولا بامختصری کم وبیش هیجان های جوانی از اینسن شروع می شود کوچولو نیز تقریبا در دورهای اول سال پانزدهم باین حالت دچار شد، طغیان روحی بامظاهرعجیب وغریب خود شروع شد، تغییرات عضوی و غلیان احساسات هردو باهم اورادرمیان گرفته بود. تغییرات عضوی ظاهر بود وهمه کس می‌توانست آن را به بیند ولی غلیان روحی در ظلمات اسرار انگیزمغز او انجام میگرفت وهیچکس از آن خبر نداشت. حتی من توانیم باجرئت تمام بگوئیم که تشخیص او، باآنکه از افراد عادی عاقلتر وهوشیارتر بود، ازاین قسمت چنان‌چه بایدمطلع نبود همینقدر میدانست که تغییر مهمی در روحیات احساسات او پدید ارشده است ولی از علت و کیفیت آن اطلاعی نداشت نمیدانست این چیست که او را دائما در عذاب دارد وبچه جهت آشفته و پریشان است، شاید بارها در اینخصوص تفکر میکرد و مسلما فکر او دراین مرحله بجائی نمیرسید

چیز تازه‌ای در خود احساس می کرد. مثل اینکه گرسنه بود. بلکه از گرسنگی هم بالاتر یك احساس زننده و تالم انگیزی در مغزش وجود داشت که حتی درخواب هم اورا رها نمیکرد. یك خواهش ومیل دائمی اورا بطرف نقطه مجهولی میکشید. وگوئی از اعماق روح او فریادی بلند بود: «میخواهم... میخواهم... میخواهم... میخواهم... میخواهم...»

ولی چه میخواست؟ خودش هم نمیدانست این صدا میکوشید در روح او منعکس میشد وحتی یك دقیقه آسوده اش نمیگذاشت گاهی اینصدای باطنی چنان سخت میشد که مانند غرش رعد در گوش او می پیچید. آن وقت میرسید وفریاد میزد مادرش سروقتش میدوید و علت فریاد زدن او را نمیدانست متعجب میشد و پیش خود میگفت: «دوباره دیوانه شده است»

دراین روزها، یعنی روزهای اول سال پانزدهم گاهی بکتابخانه میرفت ومیخواست مثل سابق خودرا بخواندن سر گرم کند ولی نمیشد، سطور سیاه درزیرچشم او میلرزید و مانند خطوط مبهم اشباح تیره و تار بنظر میامد صفحات کتاب گوئی موج میزد ودمبدم صورت آن عوض میشدو تصویر خیالات باطنی اورا منعکس میساخت

از کتابخانه فرار میکرد و در کوچه ها میگشت آنجاهم آسوده نبود بدون جهت متالم و آشفته بود یعنی نمیدانست چرا متالم است و چرا آشفته است پیش از این گفته ایم که روح او تا چه اندازه قوی و سر کش بود، معلوم است روح قوی هنگامیکه مضطرب شود چه دریائیست که متلاطم میشود بیچاره درمیان این موج حیرت انگیز گیرافتاده بود. با آنکه خیلی چیز ها میدانست در این خصوص کوچکترین اطلاعی نداشت اگر هم برحسب تصادف راجع بجوانی و اسرارآن چیزی خوانده بود نمیتوانست آن‌را با خویشتن تطبیق کند باین‌جهت فکر او در این وادی که میتوان گفت تاریك وظلمانی است سر گردان شده بود، خودش نمیدانست و کسی هم نبود که این مشکل بزرك را برای اوحل کند..

شرکت ماوراء شرق — با مسئولیت محدود

MESSAGERIE TRANS—ORIENT

مرکز: خیابان علاءالدوله طهران

اگر میخواهید مسافرت راحت وارزان بکنید بوسیله اتومبیل های مخصوص

شرکت ماوراء شرق

مسافرت نمائید که سرویس های منظم آن هفته دو مرتبه بوسیله اتومبیل های لوکس مدل سال ۱۹۳۴ بخانقین - بغداد - دمشق - بیروت - حلب - حیفا - بیت المقدس - ماوراء اردن حرکت می نمایند.

طهران - بغداد	۲۵۰ ریال
طهران - بیروت درجه اول	۶۰۰ »
طهران - بیروت درجه دوم	۴۵۰ »

تخفیف قیمت برای محصلین - برای کرایه اتومبیلهای مخصوص دربست بدفتر کمپانی رجوع شود برای اطلاعات کاملتری نیز بدفتر شرکت ماوراء شرق رجوع فرمائید،

نمره اعلان ۲۰۳ — ۵—۷

نمایش بزرگترین ناطق پارامونت

علامت صلیب نزدیك شد

در سالن جدید سینما ایران

نمره اعلان ۲۱۷۸

آژانس پارس ۲۰ مهر

وزراء آلمان دیگر مسئول نمیباشند

هیتلر هم مقابل رایشتاك مسئول نیست

تمرکز قوای سیاسی بدست یکنفر تنها وسیله نجات آلمان میباشد

هیتلر مادام الحیات رئیس جمهور و صدر اعظم است

برلن ۱۷ - لامرز معاون صدر اعظم آلمان در نطق خود اعلام نموده است که از این ببعد هیئت وزرای آلمان در مقابل مجلس رایشتاك مسئول نخواهند بود و طبق قانونی که بزودی بموقع اجرا گذاشته خواهد شد وزرای آلمانی بایستی تنها سوگند وفا داری بهیتلر یاد کنند . لامرز نیز اظهار داشت که تمرکز قوای سیاسی دردست یکنفر تنها وسیله پیشرفت ونجات آلمان میباشد

برلن ۱۷ - لامرز در ضمن نطق خود به سا و زمامداران بلدی و قضائی نیز اظهار نمود که آدولف هیتلر تا مادامیکه حیات دارد عهده‌دار منصب ریاست جمهور وصدر اعظمی آلمان راخواهد داشت . این دو منصب دیگر از هم جدا نخواهند شد و قانون اساسی (وایمار) دیگر قانون اساسی آلمان محسوب نخواهد شد پایه دولت امروزه روی قوانین اول اوت ۱۹۳۳ قرار گرفت که طبق آن قانون حدی برای دوره ریاست جمهوری وجودندارد و بعلاوه هیتلر دیگر در مقابل رایشتاك مسئول نخواهد بود ، چون او رئیس و پیشوای دولت است وحکومتی را که او اداره و راهنمائی میکند طبیعتا مسئول به آن حکومت نخواهد بود .

بیم تجدید عملیات تروریستی در اطریش

کشتن پیشوای قوای حمله کاتولیك

وینه ۱۷ - دیروز صبح زود کارلینکر حاکم قصبه (یونسی) را که نزدیك وینه است بقتل رسانیده اند وبیم آن میرود که عملیات تروریستی نازی دوباره شروع گردد . کارلینکر پیشوای قوای حمله کاتولیك بوده است .

کنفرانس بحری ونظریات ژاپون

معاهده بحری واشنگتن لغو خواهد شد

منظور ژاپون تقلیل تجهیزات واسلحه تهاجمی است

لندن ۱۷ - مذاکرات مقدماتی برای کنفرانس بحری سال آینده در لندن که تابستان گذشته شروع گردیده در آخر این هفته در لندن دوباره ادامه خواهد یافت . نمایندگان دول ذینفع در لندن جمع شده‌اند

لندن ۱۷ - امیر البحر یاماتو رئیس نمایندگان ژاپونی در مذاکرات بحری لندن دیروز باتفاق کلنل میتسو لوبی ودو نفر متخصص وزارت بحریه ژاپن وارد لندن گردیدند . در ضمن اظهارات خود به نمایندگان مطبوعات امیر البحر مزبور تائید نمود که روز های اول توقف خود در لندن مصروف تبادل نظر با مسیو ماتسو دیرا سفیر کبیر ژاپن در لندن خواهد بود . در جواب سئوال راجع به نیات ژاپن در خصوص معاهده واشنگتن امیر البحر یاماتو فقط تذکر داد که الغای این معاهده از صلاحیت وزارت بحریه نموده و باید تمام هیئت دولت ژاپن تصمیمی در این باب اتخاذ نماینده و لذا نمایندگان ژاپون نمیتوانند این موضوع را در ضمن مذاکرات مطرح کنند

توکیو ۱۷ - وزارت امور خارجه ژاپن تائید میکند که دولت ژاپن معاهده بحری واشنگتن را لغو خواهد نمود ولی امیدوارند که یک معاهده منصفانه‌ای بزودی جای آن را خواهد گرفت و نیز منظور ژاپن اینخواهد بود که تجهیزات وا لحه تهاجمی تقلیل یابد .

ورود جنازه آلکساندر به بلگراد

اجرای مراسم احترامات

بلگراد ۱۷ - دو شنبه عصر جنازه پادشاه آلکساندر درمیان یك جمعیت کثیر و ساکتی وارد بلگراد گردیده دیروز و امروز را بمردم اجازه‌دادند که در مقابل آن مراسم احترام را بعمل آورند

بلگراد ۱۷ - نوزده طیاره فرانسوی دیروزدر زاغرب فرود آمدند وطیاره ژنرال دونن وزیر هوا پیمائی و دو طیاره دیگر امروز وارد خواهند شد سپس ۲۲ طیاره باهم برای حضور درمراسم تشییع جنازه پادشاه آلکساندر بطرف بلگراد پرواز خواهند نمود .

عزیمت گورینك ببلگراد-برای حضو در مراسم تشییع

برلن ۱۷ - ژنرال گورینك برای حضور در مراسم تشییع جنازه آلکساندر عازم بلگراد بوده و حامل یکدسته گلی از طرف قوای مسلح آلمان می باشد .

دستگیری همدست کالمن قاتل

کشف اسلحه‌های نظیر اسلحه قاتل

علامت انگشتان دست چه خدمتی در ادارات پلیس میکند

ملون ۱۷ - دیروز در اداره پلیس در ملون رئیس اداره پلیس یوگواسلاوی حضور بهمرسانید تابتواند مالنی را که پریروز توقیف شده بودتشخیص بدهد وپس از چند دقیقه که مالنی را کاملا تفتیش نمود تشخیص داد که مالنی سابقا شوفر خود اوبوده است بعدا مالنی اقرار نمود که اسم حقیقی او (میو گراز) بوده ودر سال ۱۹۰۸ در یوگواسلاوی تولد یافته است او نیز اقرار نمود که مامور قتل آلکساندر بوده وهنگام قتل هم با کالمن قتل همراه بوده ولی از ترس نتوانسته بود که در قتل شرکت شرکت نماید زیرا برای خود مشار الیه خطر کشته شدن بوده بنابر این باآن دونفری که در تونون توقیف شده بودند ملحق نگردیده است .

پاریس ۱۷ - در مهمانخانه ای که مالنی قبل از سوء قصد مارسی منزل کرده بود دو بمب ویك رولور مسلسل پیدا شده است که بعین مانند بمب ورولوو هائی است که در جیب قاتل یافت شده بود این خود یك دلیل غیر قابل تردیدی است که مالنی در توطئه وتهیه کردن سوء قصد شرکت داشته است

صوفیه ۱۸ - پلیس بلغار مشاهده کرده‌است که اثر انگشت کالمن قاتل بااثر انگشت تروریست مقدونی موسوم به ولادیمیر کئورکف میباشد . بمحض وصول اثر انگشت کالمن که از طرف پلیس فرانسه فرستاده شده بود او را تحت مطالعه در آورده و تصدیق مینماید که قاتل پادشاه آلکساندر همان تروریست کئورکف است

پاریس ۱۷ - دراثر مطالعه اثر انگشت کالمن از طرف پلیس بلغار تصدیقات و توضیحات بیشتری راجع بهویت کالمن بتامینات ملی فرانسه واصل شده‌است . قاتل پادشاه الکساندر همان تروریست ولادیمیر کئورکف چرنوزیکی مشهور به «ولادوشوفو» که در مقدونیه ضربی در ۱۸۹۷ تولد یافته است مشار الیه عضو یك تشکیلات انقلابی بوده و دراثر قتل دو نفر از نمایندگان مجلس در سال ۱۹۲۴ محکوم به اعدام گردیده ولی در سال ۱۹۳۲ ازعفو عمومی استفاده کرده و از بلغارستان خارج شد. بعداً کئورکف بتشکیلات تروریستی دکتر پاولویچ ملحق گردیده است

آتن ۱۷ - خبر منتشره در یکی ازجراید آتن مبنی بر اینکه خواهر کالمن قاتل اخیرا در آتن توقف نموده بود از طرف پلیس یونانی تکذیب میشود . صحیح است که یکنفر آرتیست موسوم بکالمن در ۱۹۲۸ در آتن بوده ولی مشار الیها هیچ رابطه‌ای با کالمن قاتل نداشته‌است

دولت یوگواسلاوی و قتل آلکساندر

اقدامات دیپلماتیك فعلا بعمل نخواهد آمد

پاریس ۱۷ - این‌طور معلوم می شود که دولت یوگواسلاوی راجع بقضیه قتل آلکساندر فعلا هیچگونه اقدامات دیپلماتیك بعمل نخواهد آورد تا اینکه در نتیجه تحقیقات مسؤلین مستقیم و غیر مستقیم این واقعه معلوم و جرمشان ثابت گردد

ورود رئیس جمهور ببلگراد

عقاید محافل سیاسی یوگواسلاوی

مناسبات دوستانه فرانسه ویوگواسلاوی عقاید محافل سیاسی انگلیس درقضیه تروریستها

بلگراد ۱۷ - بمناسبت ورود آلبر لوبرن رئیس جمهوری فرانسه ببلگراد در محافل وزارت امور خارجه یوگواسلاوی اظهار داشته‌اند که ملت یوگواسلاوی نماینده ملت فرانسه را بعنوان یکنفر دولت تلقی مینماید و اضافه کرده‌اند برای ملت یوگواسلاوی مسافرت رئیس جمهوری فرانسه تحکیم علائق دوستی دائمی ملتین را ثابت مینماید عقیده عمومی در یوگواسلاوی نیز اینست که سوء قصد مارسی هم فرانسه وهم یوگواسلاوی را عزادار کرده و دوستی ملتین که درمیدان‌های جنك سالونیك با خون سربازهای فرانسه و صربی مسجل شده بود با از بین رفتن پادشاه آلکساندرولوئی بارتو برای عموم یوگواسلاوها پرمهاتر میگردد

روزنامه پلیتیکا مینویسد حضور رئیس جمهور فرانسه ومارشال پتن ووزرای بحریه وهوانوردی فرانسه در مراسم تشییع جنازه پادشاه آلکساندر ثابت میکند که تاچه اندازه فرانسه در عزای یوگواسلاوی سهیم وشریك می باشد

لندن ۱۷ - در محافل سیاسی انگلیس تصور نمیکنند که دوسیه مربوطه بتشکیلات تروریستی را که مسئول سوء قصد مارسی میباشند بتوان بشورای جامعه ملل احاله نمود . حتی محافل مزبور معتقدند که بهتر است چنین مسئله ای در ژنو مطرح نگردیده وبوسیله مذاکرات دیپلماسی بین کابینه های مربوطه حل وتصفیه شود

توقف مسیو بنش درپاریس

ملاقات بارجال سیاسی فرانسه

پاریس ۱۷ - مسیو بنش وزیر امور خارجه چکاسلواکی که در مراسم تشییع جنازه مسیو لوئی بارتو بسمت نماینده شورای جامعه ملل حضور بهم رسانیده بود دیروز صبح ملاقات مفصلی ازمسیودومرك وپیرلاوال وزیر امور خارجه فرانسه بعمل آمده است . این سه نفر سیاستمدار دارای این نظر بوده اند که در قسمت سیاست خارجه موافق میباشندمسیو بنش از پاریس در ساعت ۱۹ و۴۵ دقیقه بعزم بلگراد حرکت کرده تادر مراسم تشییع جنازه پادشاه آلکساندر در شهر مزبور حاضر شود .

تشییع جنازه پوانکاره

پاریس ۱۷ - مراسم تشییع جنازه مسیوریمون پوانکاره را برای روز شنبه آتیه ساعت ۱۱ و نیم معین نموده اند جسد را مطابق میل متوفی درلورن همان روز دفن خواهند نمود دولت تصمیم گرفته که بمناسبت مراسم تشییع جنازه پادشاه آلکساندروریمون پوانکاره امروز و روز شنبه روز عزای ملی نامیده شود .

اوضاع داخلی اسپانی

اقدامات برعلیه شورشیان ادامه دارد

پرنی‌نیان (شهر فرانسه در نزدیکی سرحد اسپانی) ۱۷ - مطابق اظهارات مسافرینی که از اسپانی وارد می‌شوند اعتصاب عمومی در والنس دو باره شروع گردیده است . از قرار معلوم معابر بزرك شهر بکلی خالی گردیده و افراد نظامی مسلح در کوچه‌ها گردش میکنند

مادرید ۱۷ - آرامی کامل درشهر اویدو حکمفرما است و دستجات نظامی مشغول اقدامات بر علیه شورشیانی میباشند که در کوهه ای اطراف پناهنده شده‌اند . در بقیه نقاط اسپانیاو در مراکش اسپانیول وضعیت آرام است

قضیه اعتصاب مجارستان

اعتصاب کنندگان ازمعدن بیرون آمده‌اند

پکس ۱۷ - دولت مجارستان حاضر شده که مقدار ۲۵۰ واگون ذغال سنك از صاحبان معادن در پکس خریداری نماید و در نتیجه صاحبان معادن قبول نموده اند که منظور اعتصاب کنندگان راراجع به تجدید مزد آنها عملی نمایند وضعیت اعتصاب کنندگان را دیروز خبر دادیم ولی فعلا از معدن بیرون آمده ومنظره رقت آوری را مجسم مینمودند از ظاهر آنها آثار صدمه ودردی را که دراین چند روزه زیر زمین کشیده بودند نمایان بود ودرموقعی که بسطح زمین رسیدند خانواده های آنها حضور داشته وآنها را باشادی به آغوش کشیدند

صاحبان معادن اظهار داشته اند که هیچ یك ازکارگران مریض نشده اند

حالت مزاجی هندرسن

لندن ۱۷ - مسیو آرتور هندرسون رئیس کنفرانس خلع سلاح که از چند وقت باین طرف کسالت داشت از مریضخانه خارج شده ولی بنابتوصیه اطباء چندروز دیگر باید استراحت نماید .

اخبار خصوصی

موکب مسعود ملوکانه

خبرواصله ازقوچان حاکی است که در ساعت ۱۱ و نیم صبح موکب مبارك اعلیحضرت اقدس شاهنشاهی بقوچان نزول اجلال فرمودند .

حرکت نمایندگان از مشهد

اطلاع واصله ازمشهد حاکی است که کلیه نمایندگان باتفاق آقای رئیس مجلس از طریق شاهرود و فیروز کوه برای اسب دوانی قرار است در روز معهود حضور بهمرسانند . عده زیادی امروزحرکت نمودند و بقیه فردا عزیمت مینمایند . ذات مقدس شاهانه فوق‌العاده‌از وضع میت‌راضی‌و مسرورمی‌باشند

روز ۲۳ مهر آقای رئیس الوزراء ببازدید آقایان‌علماء وبعد برای سرکشی بکارخانه چرم سازی و دارالتربیه خواجه ربیع تشریف برده و سپس در ساعت‌شش بعد ازظهر بملاقات آقای وزیرامور خارجه افغانستان تشریف بردند .

مراجعت وزیر عدلیه

آقای وزیر عدلیه که در هفته گذشته برای رسیدگی و سرکشی بمحاکم قضائی و امورمربوطه بعدلیه های اصفهان و شیراز عزیمت نموده بودند پریشب به اصفهان وارد و صبح روز گذشته ازآن‌جا بسمت طهران عزیمت نموده و بمرکز وارد و از امروز صبح دروزارت عدلیه‌حضور بهمرسانده ومشغول رسیدگی بکار های جاری آن وزارتخانه بودند

کنفرانس دکتر عزام

روزجمعه ساعت شش بعداز ظهر درمدرسه‌عالی سپهسالار کنفرانسی از طرف آقای دکترعبدالوهاب عزام عضو هیئت نمایندگی مصر در کنگره فردوسی ایراد خواهد شد واز طرف ریاست دانشکده علوم معقول ومنقول دعوتی ازکلیه ادباء وفضلاء ومدیران جراید ومحترمین برای حضور در کنفرانس مزبور بعمل آمده‌است

کمسیون تجدیدنظر دراوراق هویت

عصر روز گذشته اولین کمسیون تجدید نظر در اوراق هویت اشخاصی که سن آنها مورد تردید است تشکیل گردیده کمسیون مزبور برطبق ماده ۹ اصلاح قانون سجل احوال و نظامنامه اجرائیه آن مرکب از نمایندگان اداره تشکیلات نظمیه کل مملکتی و اداره سجل احوال و احصائیه کل و اداره تشکیلات کل انتظامیه و اداره کل نظام وظیفه با حضور آقای دولتشاهی حکمران طهران منعقد وبرای رسیدگی باعتراضات اوراق هویت مذاکرات مقدماتی بعمل آمده که زود تر وسایل اجرای قانون و نظامنامه مربوطه آنرا بعمل آورند

اضافه اعتبار دوایر صحی بلدیه

بقرار اطلاع حاصله برای پیشرفت امورصحی بلدی و تامین مخارج مؤسسات ومریضخانه های بلدی سرویس اداری صحیه بلدی منحل واعتبار آن‌ضمیمه اعتبار مؤسسات‌ومریضخانه‌های بلدی گردیده‌است .

ورود مستشرقین بطهران

هیئت مستشرقین دیشب در شاهرود وامروز صبح از شاهرود حرکت ودر سمنان ناهار راصرف و از آنجا بسمت مرکز عزیمت نموده اند و قرار است امشب وارد طهران شوند

فردا عصر نیز برحسب دعوتی که ازطرف رئیس هیئت حفاری علمی (ری) بعمل آمده هیئت مستشرقین وعدهٔ از رجال ومدیران جراید ومحترمین بصفائیه حضرت عبدالعظیم دعوت شده اند تا آثار مستخرجه از حفریات مزبور را معاینه نمایند

نام مدارس خارجی

در تعقیب متحدالمالی که از طرف وزارت معارف بادارات معارف ولایات و ایالات دائر بتغییر نام مدارس خارجی وتبدیل آنها باسم یکی ازعلماء یاحکماء اینك‌متحدالمال دیگری بادارات معارف‌مزبور صادر و اشعار داشته اند که مدارس خارجی ازلغات اخلاقی از قبیل ادب - شرافت - راستی وغیره نیز میتوانند جهت نام مدارس خود انتخاب نمایند

قدغن شدن نمایش فیلم قتل آلکساندر

لندن ۱۶ - نمایش فیلم قتل آلکساندردرفرانسه و آلمان و هلند قدغن گردیده ولی در انگلستان اجازه نمایش آن داده شده است . مامورین اداره تامینات انگلیس مخصوصا دیدن فیلم مزبوررالازم می دانند تا شاید در حوالی و اطراف‌محل‌قتل بتوانند بعضی ازجنایتکاران بین‌المللی‌را تشخیص دهند

روابط سیاسی بین رومانی واتحادشوروی

بوکارست ۱۶ - انعقاد روابط سیاسی بین رومانی وجماهیرشوروی در آتیه‌خیلی‌نزدیکی صورت خواهد گرفت مسیو نیکلایف وارد بوکارست شده ووسایل جابجا شدن مسیو استروسکی اولین‌نماینده سیاسی شوروی را تهیه میکند

ولایات

ورود خوی

خوی - آقای سمیعی مدیر کل ثبت اسناد برای تفتیش دفاتر ثبت دیروز عصر وارد خوی‌شدند

حرکت مستشرقین

نیشابور- هیئت مستشرقین از یکساعت‌بظهر تدریجا وارد و در آرامگاه خیام ناهار صرف نموده سه ساعت و نیم بعد از ظهر بطرف سبزوار عزیمت نمودند .

سبزوار - شب گذشته آقایان مستشرقین وارد و امروز صبح بسمت نیشابور عزیمت نمودند

تلفن از قم

اکتشاف نفط درقم

بطوریکه سابقا اطلاع داده بودیم از طرف آقای حاج آقا محمد آقا زاده شروع باحداث‌قناتی گردیده بود که آب شهر را تامین نماید و از چندی باینطرف مشغول عملیات شده وچند روزقبل عمله جاتی که در چاههای قنات کار میکردند اطلاع دادند که بوی نفتی بمشام آنها میرسد واین بو همه روزه زیاد تر میگردید تا اینکه بموجب اطلاع واصله تلفنی امروز آقایان رؤسای ادارات به اتفاق آقای حاج آقا محمد آقا زاده محل چاه مزبور رفته و از یکمیدان مسافت که بچاه برسند بوی نفت‌استشمام میگردید بالاخره هر یک یکشیشه از نفت مزبور را برداشته در نتیجه امتحان معلوم گردید بخوبی میسوزد چاه اخیر که بوی نفط‌از آن استشمام‌میگردد نزدیک بشهر است ودرسمت‌راست این‌قنات کوه‌های قم واقع‌است مراتب بمقامات مربوطه اطلاع داده شده‌است

یادداشت کنید

اداره روزنامه توفیق از محل سابق خودبسه راه مروی جنب مسجد سپهسالار مدیم مقابل محضر آقای آقاموسی بروجردی انتقال یافته است ۱-۳

کار اجباری بهنگام جنك

فرمان جدید رئیس جمهور اهستان

ورشو ۱۷ - رئیس جمهوری فرمانی‌راامضاء کرده است که بموجب آن در موقع جنك‌کار اجباری در باره کلیه اهالی بین ۱۷ و شصت سال ازذکور و اناث برقرار میگردد

کمیته جامعه‌ملل واختلافات امریکای جنوبی

ژنو ۱۷ - کمیته جامعه ملل‌مامور رسیدگی باختلاف چاکو دیروز در ژنو منعقد گردید . کمیته مزبور تصمیم گرفته که برای بیست نوامبر جلسهٔ فوق‌العاده مجمع ملی را دعوت نماید تا بطرفین‌دعوا توصیه‌های لازم را بنماید

راپورت حریق کشتی مورو کاسل

نیویورك ۱۷ - اداره کشتی رانی اتازونی راپورت سختی راجع به قضیه حریق کشتی مورو کاسل انتشار داده وعملیات وارمز فرمانده کشتی وچهارصاحبمنصب زیردست اورادر کشتی مذکورمورد انتقاد شدید قرار داده است ومشار الیهم را برای ۲۹ اکتبر احضارنموده که درمقابل کمیته تفتیش‌چنانچه می توانند از خود دفاع نمایند والا اجازه فرماندهی بر کشتی موقتا یاقطعا از آن ها گرفته خواهد شد .

در راپورت مزبور دلایل حریق ومسئولین آن را تعیین نمی کنند ولی اظهار شده است که چنانچه پس ازکشف حریق فوری کشتی را نگاه می داشتند وخبر خطررا فورا می‌رسانیدند عده تلفات کمترمیشد و بعلاوه کار کنان کشتی پس از این که قایقهای نجات را برای خود پائین آوردند ابدا اعتنائی بداد و فریاد مسافرین نکرده و آن ها را نجات نداده اند .

اکتشافات عصر حجری در آلمان

قدیمترین ازمنه زندگی هند وژرمانیك

برلن ۱۷ - در ضمن حفریاتی که در آلمان بعمل آمده خرابه های یك دهی که مربوط بعصر حجر میباشد کشف گردیده است اهالی هندوژرمانیك بیست هزار یا۲۵ هزار سال قبل از میلاد مسیح‌در ده مزبور زیست میکرده اند .

فوت ناطق بزرك آلمان

برلن ۱۷ - ناطق بزرك آلمانی ساموئل فیشر در سن ۷۴ وفات یافته است مشار الیه مدیر مجله دی نوی روندشاو بوده وتالیفات رجال سیاسی منجمله رزولت ولاوید جورج وواالترات ناورا طبع ونشر کرده است .

ارباب - مولانا - بقلم م. ناهید

پیس ارباب - مولانا - در سی ام (۳۰) آبانماه در سالون نکوئی بمعرض نمایش گذارده میشود

تاریخ بلیط ها هرچه باشد باعتبار خود باقی و مورد قبول میباشد

جایگاههای بلیط بقرار ذیل است :

شاه آباد کتابخانه ابن سینا — لاله‌زار شرکت گش باف — لاله زار قدس جوراچی

لاله‌زار - مغازهٔ رضوان — لاله‌زار مغازهٔ سیکاری نکوئی — لاله زار پیرایش

لاله‌زار مغازهٔ سیکاری ری یور — ناصربه مغازهٔ گل بهار

نمره اعلان ۲۱۹۲

معاملات

نرخ اسعار خارجی و بروات

مظنه فروش بروات در بانك ملی و بانك شاهنشاهی بتاریخ امروز بقرارذیل میباشد :

شهر	بانك ملی	بانك‌شاهی
آمستردام	۱۱۱۲ر	
بغداد - یك‌دینار	۷۹ر۸۵	۷۹ر۹۰
برلن صدمارك	٦٦۱ر	٦٦٥ر
بمبئی - صدروپیه	٦۰۲ر۵۰	٦۰۰ر۵۰
بروکسل-صدبلگا	۳۸۳ر۲۵	۳۸۳ر۵۰
زوریخ-صدفرانك	۵۳٤-۷۵	۵۳۳ر
لندن-یك لیره	۷۹ر۵۰	۷۹ر۷۵
نیویورك- یك‌دلار	۱٦ر۲۵	۱٦ر۲٦
پاریس - صدفرانك	۱۰۸ر۲۵	۱۰۷ر۸۰
رم‌میلان‌صدلیر	۱٤۰ر۵۰	۱٤۰ر٤۵

قیمت‌سهام نفت جنوب ۲ لیره و۳شانزدهم

مظنه طلا ۹-۲-۷ لیره

مظنه نقره هرانس ۲٤ پنس ۷ هشتم

قیمت‌سهام‌بانك شاهنشاهی۱۳لیره و۳چهارم

تغییر نرخ خرید طلا

بانك ملی ایران نرخ‌خریدطلارا چه درمر کز وچه درولایات ازامروز تا اخطارثانوی از قرار هر مثقالی بعیار ۹۷۵ هزارم -٦۷ ریال تعیین نموده‌و بنابر این‌مسکوکات طلاطبق‌صورت‌ذیل‌خریداری مینماید

۱مثقال طلا بعیار ۹۷۵ هزارم	٦۷ ریال
۱ لیره انگلیسی‌طلا	۱۱۵ر «
۱ لیره عثمانی‌طلا	۱۰٤ر «
ده‌مناتی طلا	۱۲۲ «
بیست‌مارکی‌طلا	۱۱۳ر «
نایلئون‌طلا(امپریال)	۹۱ر «

مظنه طلا در بازار

مظنه‌های طلای مسکوك و طلای خالص در بازار بقرار ذیل میباشد :

طلای خالص : یکمثقال ٦۷ ریال

مسکوکات طلا

پهلوی جدید ۱۲۵ ریال ۲۰ دلاری ٤۸۰ ریال

لیره انگلیسی ۱۱۸ر« ده‌مناتی ۱۲۷ر «

لیره‌عثمانی ۱۰٦ر« ۲۰مارکی ۱۱٦ر «

امپریال ۹۳ر « ۲۰ فرانکی۹۲ «

پهلوی‌ده‌نخودی ۲۷ر« اشرفی ٤۰ «

پنجهزاری ۲۰ر« دوهزاری ۸ «

بورس لندن

در بورس پولی تقاضا برای اسهام معادن طلا زیادشده‌ولی در سایرقسمتهاوضعیت آرام‌بوده‌است در بورس جنسی‌قیمت‌پنبه‌ترقی نموده است

بورس پاریس

نظر باخبار نامساعدی که از بازار های خارجی واصل شده بود بورس دیروز رونقی نداشته ودر کلیه سهام تنزل فاحشی رخ داده است‌باوجود موفقیت استقراض‌جدید اسهام‌دولتی پائین آمده‌است

نتایج موقتی استقراض فرانسه

پاریس ۱۷ - وزارت مالیه نتایج موقتی استقراض خزانه داری را که با ربح ٤،۵ در صد بعمل آمده است انتشار داده و نتیجه قطعی درآخر هفته معین خواهد گردید

وجوه حاصله‌به بیش از۸،۷۵۰،۰۰۰،۰۰۰بالغ‌میگردد

وزیر مالیه اظهار داشته که نتیجه‌غیرمنتظره این استقراض ثابت میکند که فرانسویها در آتیه اطمینان داشته و درروحیات مردم هیچ تزلزل‌حاصل نشده است . مشار الیه ثابت نمود که تنزل ربح اوراق قرضه برای پائین آوردن قیمت ارزاق‌وقیمت های صنعتی لازم میباشد

دکتر شاخت رئیس رایشبانك

برلن ۱۷ - شهرت یافته بود که‌دکترشاخت از ریاست رایش بانك استعفا داده است ولی این خبر از طرف بانك مزبور تکذیب گردیده است .

برای بی نیازی از پشم خارجه

برلن ۱۷ - بمنظور اینکه آلمان‌ازواردات پشم از خارجه بی نیاز شود دولت تصمیم گرفته است که یکملیون گوسفند در ظرف سال آینده باحشام اضافه نماید و برای عملی کردن این‌منظور دولت حاضر است که دوسوم قیمت آن‌را بعنوان قرض بدهاتیها بپردازد . هفتاد سال قبل درآلمان سی ملیون گوسفند وجود داشت در صورتی که‌امروز فقط شش ملیون بوده و درنتیجه نود ودو در صد مقدار پشم ضروری را بایستی وارد کنند وقیمت این واردات قریب بهشتاد ملیون لیره انگلیسی می‌باشد .

کلاس ویولن فروتن

باحفظ حیثیت وشئون اخلاقی خود خواتین محترمه وآقایان محترم میتوانند فن ظریف موسیقی را در محل ذیل تعقیب وتکمیل نمایند :

خیابان شاهپور - اول بازارچه شیخ‌هادی

نمره اعلان ۲۱۸۱

محاکمات

ضرب منتهی بفوت

عباس ولدمحمدتقی۳۷ ساله و اصغرولدمصطفی ۲۰ ساله و حسین ولد مصطفی ۱۵ ساله اهالی شاهکوه‌بالا از قراء گرکان در اثر منازعهٔ که روز ششم شهریور ماه ۱۳۱۲ باعلی نام ولد حاجی بابا معروف بعلی سیاه نموده بودند شب هفتم شهریور ماه بطرف آرام گاه گوسفندان که علی سیاه مزبور در آن جا اقامت داشته رفته و اورا کتك زیادی باچوب میزنند که دراثر ضربات وارده به فاصله ٤ روز از ایراد ضرب علی فوت مینماید - جنازه علی راکسان اواز قریه شاهکوه‌بالا بشهر گرگان و بیار که بدایت آورده طبیب‌صحیه جنازه را معاینه و تصدیق مینماید که در اثرضربات وارده فوت کرده است عباس و اصغر وحسن فوق الذکر فورا دستگیر و تحت استنطاق قرارمیگیرند عدهٔ از رعایای قریه مزبوره نیز متهمین را درموقع رفتن بطرف آرامگاه گوسفندان‌دیده بوده اند که شهادت‌داده وبالاخره قرارمجرمیت ازطرف مستنطق وادعانامه ازطرف مدعی‌العموم بدایت گرگان صادر ودوسیه بدیوان عالی جنائی واصل و متهمین احضار شده اند که قرار محاکمه و مجازات آن ها داده شود

نمایشات

پروگرام سینماهای امشب

آریان : فیلم‌زندگی‌یهودی‌سرگردان

سئانس اول ۷ بعد از ظهر

« دوم ۹ « «

ایران : فیلم ناطق ونوس موخرمائی

سئانس اول ۷ بعدازظهر

« دوم ۹ « «

پارس : فیلم‌ناطق کمدی‌همه‌باعشق‌شوخی‌میکنند

سئانس اول ۷ بعدازظهر

« دوم ۹ « «

جهان : فیلم کینك کونك معجزه سینمای‌ناطق

سئانس اول ۷ بعدازظهر

« دوم ۹ « «

داریوش :فیلم دینامیت مفنش

سئانس اول ٦ونیم بعدازظهر

« دوم ۸ونیم « «

سپه: فیلم آفتاب نیمه شب

سئانس اول ۷ بعد ازظهر

« دوم ۹ «

اعلان

برای مساعدت با داوطلبین ورود به هنرستان دباغی ونساجی کارخانجات چیت و حریر بافی شاهی مازندران ده روز دیگر برمدت اعلان نمره ۱۰۷٦۹ افزوده می شود .

نمره اعلان ۲۱۸۹ ۱—۳ **اداره کل صناعت وفلاحت**

اعلان مناقصه

اداره کل صناعت و فلاحت پنجاه هزار اصله تراورس در حدود فیروز کوه بطور مناقصه خریداری مینماید داوطلبان معامله میتوانند برای تعیین مشخصات تراورس و کسب اطلاعات لازمه به این اداره مراجعه نمایند.

پیشنهادات واصله باید در پاکتهای سربسته ولاك شده باذکر این‌جمله (راجع بمناقصه خرید تراورس) درروی پاکت به‌کابینه اداره‌کل صناعت وفلاحت تسلیم نمایند.

پیشنهادات باید محتوی یك طغراچك بمبلغ ده هزار ریال بعنوان ودیعه باشد- چنانچه‌مناقصه بفروشنده اصابت وامتناع نمود مبلغ مذکور بنفع دولت ضبط خواهد شد -

پیشنهادات واصله روز دو شنبه ۳۰ مهر ماه سنه جاری مفتوح و اداره کل صناعت در رد و قبول‌یك یا کلیه پیشنهادات مختار خواهدبوده.

اداره کل صناعت و فلاحت

نمره اعلان ۲۱۷۸

به عموم تجار تخانها ودواخانه های محترم ولایات

مستوره مجانی از **جب زندگی** ترك تریاك تصدیق شده صحیه محترم بلدی که در مدت بیست روز ترك میشود درصورت دادن آدرس مکفی وواضح برای شما بدون وجه و مخارج پستی ارسال می شود

طهران - **دواخانه سلطانی** خیابان چراغ برق تلفن ۹۷۵

نمره اعلان۲۱٦۷ ۲-۱۰

جلوگیری از امراض مقاربتی

دکتر چلینگاریان متخصص امراض‌تناسلی وجلدی اخیرا سرویس‌مخصوصی درتحت نظر خود **برای جلوگیری از امراض تناسلی « سفلیس— سوزاك »** دائرنموده است - این سرویس **در تمام مدت شب وروز (۲٤ ساعت)** مفتوح واز اشخاصی که مایل باشندازابتلای بامراض مقاربتی مصون بمانند (در صورتیکه درظرف دو ساعت بعد از مقار بت مراجعه نمایند) پذیرائی مینماید .

آدرس — خیابان نادری — کوچه جنب هتل نادری

نمره اعلان ۲۱۲۹

میر مهدی ورزنده

از خانمها ، آقایان و اطفال دعوت بانواع و اقسام ورزش واسپورتهای جدید مینماید به آدرس ذیل مراجعه شود

خیابان علاءالدوله جنب کلوپ ورزش صاحبمنصبان کوچه میرشکار

موقع اسم نویسی

از ساعت چهار تا هفت بعد ازظهر است

نمره اعلان ۲۱۰۲ ۱۰-٤

حمل ونقل مسافرو مال التجاره — **یومیه مازندران** — موسسه خرم، طهران میدان گلوبندک تلفن ۹٦۳

نمره اعلان ۱۸٤۸ ۲٦-۲۲

جواز مسافرت مازندران را

از شعبات جواز و اتومبیل را از کاراز ثابت تهیه نمائید نمره اعلان۱۱۹۹

انالله و انا الیه راجعون

بمناسبت فوت مرحوم میرزا فضل‌الله حکیم الهی طاب ثراه مجلس ترحیم از بعد از ظهر ۵ شنبه ۲٦ تا ظهر جمعه ۲۷ مهر در مسجدمرحوم حاج شیخ عبد النبی‌خیابان‌سیروس‌برقرار خواهد بود-

نمره‌اعلان۲۱۹۱ **عیسی‌الهی - جعفرالهی**

***

مابازماندگان آن‌مرحوم را تسلیت‌میگوئیم

نمره ۲۵۱۰ر۷۷۳۹ **اعلان حراج**

تمامی نصف مشاع از ششدانك یکقطعه سر درخت پلاك نمرهٔ ۱٦۰۱ واقعه در طرف شرقی داغ باغی ناحیه ۲ مراغه ملکی آقای کربلائی یوسف غفاری اقدم که بثبت نداده در روز پنجم آذر ماه ۱۳۱۳ ساعت چهار قبل ازظهر درشعبه اجراء ثبت مراغه بمزایده گذارده‌میشود وحراج ازمبلغ یکهزارو چهارصد و چهل ریال‌شروع خواهد شد تاریخ‌انتهار بیست‌و پنجم مهرماه ۱۳۱۳ رئیس دائره ثبت‌مراغه

نمره اعلان۲۱۸٤ ۱-۸ رحمن‌مکی

اعلان

۱ - برای تنظیم و تامین معاملات قند وشکر اداره انحصار قند و شکر اجناس مزبور را در هر یك ازشهرهای ذیل بیك شرکت سهامی که واجد شرایط و تابع مقررات این نظامنامه بوده و از تجار عمده فروش قند وشکر آن شهر تشکیل شود خواهد فروخت .

شرکت هر شهر باید تا یکماه پس از نشر اعلانی که اداره انحصار در آن شهر منتشر می کند تشکیل شود . هرگاه تجار عمدهٔ فروش قند وشکر درظرف مدت فوق شرکت را تشکیل ندادند ادارهٔ انحصار شرکت دیگری را که برای این منظور تشکیل بشود طرف معامله قرارخواهدداد

۲ - شرکت هرشهر باید سرمایه نقدی متناسب با معاملات قند وشکر محل خود داشته‌باشد میزان سرمایه قطعی را اداره معین خواهد نمود

۳ — شرکت هرشهر باید تعهد کند که در سال مقدار معینی قند وشکر از اداره انحصار خریداری نماید - حد اقل این مقدار باتوافق نظ اداره انحصار معین خواهد شد .

٤ — اداره انحصار بتناسب سرمایه و حسن ادارهٔ معاملات و تعهدات شرکت واحتیاجات و سایر مقتضیات محلی برای قیمت قند و شکر بشرکت هرشهر اعتبار کافی خواهد داد

۵ - شرکت هر شهر باید تعهد کند قند وشکر را زیادتر از قیمت های تجارتی نفروشد این قیمت هرسه ماه یك مرتبه با موافقت اداره انحصار معین و اعلان میشود

٦ - شرکت هر شهر باید متعهد شود همیشه معادل مصرف لااقل دوماه در انبارآن شهر قند وشکر موجود داشته باشد .

۷ - شرکت هر شهر باید تعهد کند کلیه خرید و فروش و وارد و صادر قند و شکر خود را در دفاتر مخصوصی که از طرف اداره انحصار مهر و پلمب شده نگاهداری نماید - دفاتر مزبوره توسط اداره انحصار تهیه میشود .

۸ - شرکت هر شهر باید متعهد شود قند و شکر خود را در انبار های پاکیزه و محکمی نگاهداری نماید .

۹ - اداره انحصار همیشه حق دارد در دفاتر و انبار ها و وجوه نقدی واموال و مطالبات شرکت رسیدگی و تفتیش نماید .

۱۰ - شرکت هر شهر باید ملتزم شود که وجوه نقدی خود را در بانك ملی واگر شعبه بانك ملی در مرکز شرکت نبود در بانك دیگری که از طرف اداره مرکزی انحصار معین می شود نگاهداری کند .

۱۱ - شرکت هر شهر باید تعهد کندآخر هر ماه صورتی ازکلیه خریدو فروش وموجودی قند و شکر و وجود و مطالبات و قرض خود در اوراقی که اداره انحصار خواهد داد تهیه ومنتهی تا روز دهم ماه بعد برای اداره انحصار بفرستد .

۱۲ - شرکت هر شهر باید تعهد کند غیر ازمعامله قندو شکر هیچ نوع معامله‌ای ننموده و از قند وشکر خود بشهرهای دیگر جز با اجازهٔ اداره مرکزی انحصار حمل ننماید .

تبصره - شهرهائی که درآن شرکتی تشکیل نشده باشد و قصبات و دهات میتوانند قند و شکر مصرف خود را از اداره انحصار مستقیما ویا ازشرکت هر شهری که بخواهند خریداری کنند .

۱۳ - اگر شرکتی از قندو شکر خود بتجار نسیه بفروشد مسئولیت مطالبات بعهدهٔ خود شرکت خواهد بود .

۱٤ - کلیه وجوه نقدی و اجناس موجوده و مطالبات و دارائی شرکت وثیقه دیونی است که شرکت از بابت قندو شکر باداره انحصار دارد و اداره مزبوره برای استیفای مطالبات خود نسبت بسایر طلبکاران شرکت حق تقدم خواهد داشت .

۱۵ - اداره انحصار فروش قند وشکر را بهر شرکتی که برخلاف یکی ازمواد این‌نظامنامه رفتار نماید موقوف خواهد نمود و بعلاوه اداره انحصار حق دارد وجوه نقد و قندو شکر موجوده و مطالبات شرکت را تاوصول کلیه طلب خود توقیف کند .

***

شهر هائی که فعلا - باید شرکت در آنها تشکیل شود وسرمایه ای که برای شرکت‌هر شهر در نظرگرفته شده بقرار ذیل است :

۱ - تهران	۲۰۰۰۰۰۰	ریال
۲ - تبریز	۲۰۰۰۰۰۰	«
۳ - مشهد	۱۵۰۰۰۰۰	«
٤ - کرمان	۵۰۰۰۰۰	«
۵ - شیراز	٦۰۰۰۰۰	«
٦ - اصفهان	۱۰۰۰۰۰۰	«
۷ - رشت	٦۰۰۰۰۰	«
۸ - کرمانشاه	٦۰۰۰۰۰	«
۹ - همدان	۵۰۰۰۰۰	«
۱۰ - عراق	٤۰۰۰۰۰	«
۱۱ - قزوین	۲۰۰۰۰۰	«
۱۲ - بروجرد	۲۰۰۰۰۰	«
۱۳ - دزفول	۲۰۰۰۰۰	«
۱٤ - اهواز	۳۰۰۰۰۰	«
۱۵ - آبادان	۳۰۰۰۰۰	«
۱٦ - بوشهر	۳۰۰۰۰۰	«
۱۷ - بندر عباس	۲۰۰۰۰۰	«
۱۸ - یزد	٤۰۰۰۰۰	«
۱۹ - بابل	۳۰۰۰۰۰	«
۲۰ - سبزوار	۲۰۰۰۰۰	«
۲۱ - زنجان	۳۰۰۰۰۰	«
۲۲ - اردبیل	۲۰۰۰۰۰	«
۲۳ - رضائیه	۳۰۰۰۰۰	«
۲٤ - ساوجبلاغ مکری	۲۰۰۰۰۰	«

نمره اعلان ۲۱۷۳ ۲ - ۲ **وزیر مالیه - داور**

اعلان نوبت‌اول ازطرف صلح‌محدودطهران

۱٦ر۷ر۱۳ - میرزا یوسف خان فروتن و عشرت خانم فروتن شهبازی و شوکت خانم فروتن تقاضا نامه بنمره ۸۵۰ر۱ - ۱۱ر۷ر۱۳ بمستنداوراق هویت واستشهاد تقدیم و تصدیق‌انحصار وراثت خود را نسبت بمرحوم میرزا حبیب‌الله خان فروتن (مؤدب السلطنه) مقیم دائمی طهران که برادر و دو زوجه او هستند خواستار شده اند - چون از شهود تحقیق گردیده مراتب سه ماه متوالی ماهی یکمرتبه در مجله رسمی و یکی از جراید محلی اعلان می شود تا هرگاه کسی بوراثت اشخاص مزبور و انحصارش به آنان اعتراضی دارد از تاریخ نشر اولین اعلان تا سه‌ماه بدفتر این محکمه کتبا تقدیم نماید والا در انقضاء موعد تصدیق داده خواهد شد. **رئیس کل محاکم صلح‌طهران**

نمره اعلان ۲۱۸۲

اعلان توقف

بموجب حکم نمره ۱۰۹٤ مورخه ۱٤ر۷ر۱۳ طبق شق ۱ ماده ٤۱۵ قانون تجارت آقاسید احمد سقط فروش ساکن بازارچه قوام‌الدوله ورشکسته ومتوقف اعلان شده مشارالیه از مداخله دراموال خود ممنوع وکلیه دارائی منقول‌وغیر منقول او توقیف وچنانچه دارائی از مشارالیه کسی سراغ‌دارد باید باقای حاج شیخ احمد سقط فروش که بمدیریت تصفیه عمل متوقف معین شده اند اطلاع دهدو طلبکاران نیزمیتوانند برای تشخیص مطالبات خود بمدیر تصفیه رجوع کنند **حاکم بدایت شعبه ۷**

نمره اعلان۲۱۹۰ ۱ - ۲

فرداشب کنسرت‌طاطائی درسالن‌باشکوه‌نمایشگاه‌نکوئی فراموش‌نشود

نمره اعلان ۲۱۷٦

اعلانات حراج اموال منقول و غیر منقول

املاك ذیل در اجرای اداره ثبت طهران حراج میشود

نمره حساب	نمره پلاك	نوع ملك	محل ملك	ممالك	به ثبت رسیده یا خیر	اجاره ماهیانه بریال	آخر مدت اجاره	روز و ساعت حراج	مبلغ شروع حراج بریال
۲۶۳۲	۲۷۰۳	۲ دانك بیرونی اندرونی دکان	ناحیه ٤ کوچه سهم الملك	تاج الملوك و لطعلی معدلی	-	نمی باشد	-	۲ ساعت بظهر ۲۶ مهر ۱۳	۳۱۱۲۸
۱۹۹۷	٤۲۸	۳ ربع از ٦ دانك خانه	ناحیه ٦ محمدیه	آقای محمد حسین	رسیده	»	-	٤ ساعت بظهر ۲۶ مهر ۱۳	۳۰۰۰
-	۲٤۷۲	۳ دانگ از خانه و ٤ باب دکان متصل	ناحیه ٦ مقابل انبار غله دولتی	اسد الله درویش	رسیده	نمیباشد	-	۲ ساعت بظهر ۲۹ مهر ۱۳	۷٤٤۰
۲۷۱۳	۳۱۸۹	٤ سهم از ۸ سهم از زمین محصور	ناحیه ۳ بیرون دروازه باغشاه	عصمت خانم اختر خانم وغیره	رسیده	نمی باشد	-	٤ ساعت بظهر اول آبان ۱۳	۵۰۰۰
۲۷۰۲	۹۶۱ و	۳ سهم از ۱۷ سهم از ۲ دکا چلوئی	بازار صحافها قرب سبزه میدان	حسینخان شکوه الممالك	نرسیده	-	-	۲ ساعت بظهر اول آبان ۱۳	۱٤۸۰۰
۲۶۷۵	۳۵۷	۳ دانك از باغ و بیرونی اندرونی	قریه دربند ناحیه ۱۱ شمیران	ورثه محمدخان میمنی شریف	جریان	نمیباشد	-	٤ ساعت بظهر ۵ آبان ۱۳	۲۹۹۶۰
۲۶۶٤	٦۰٦٦	۱ دانك از ٦ دانك خانه	ناحیه ۹ باغ بسته بیك	آقای اکبر سهرا بیان	رسیده	نمیباشد	-	۲ ساعت بظهر ۱۰ آبان ۱۳	۱۳۲۸
۲۶۸۰	۱۹۶۱	۳ دانك از ٦ دانك خانه	ناحیه ۷ قرب دروازه دولاب	ویکتور پاو و مهرانگیز سلطانی	جریان	نمیباشد	-	٤ ساعت بظهر ۱۰ آبان ۱۳	۱۹۰۳
۲۷۰۹	٦۲۸۸	۲ سهم از ده سهم عمارت اندرونی	ناحیه ٤ کوچه قاضی عسکر	محمد علی خان	جریان	نمیباشد	-	٤ ساعت بظهر ۱٤ آبان ۱۳	۱٤۸۰۰
-	۷۷٤۲	٤ دانك از ٦ دانك خانه	ناحیه ۸ کوچه ماسوره	مشهدی رمضان و شاطر یوسف	نرسیده	نمیباشد	-	٤ ساعت بظهر ۱۷ آبان ۱۳	۲۹٦۰
-	۱۰٦۷	۱۲ از ۱۵ سهم باغچه و عمارت	ناحیه ۱۰ خارج دروازه گرك	ابوالقاسم مشعوف	»	»	-	۲ ساعت بظهر ۱۷ آبان ۱۳	۸۸۰۰
۲۷۱۶	-	باغ مشجر معروف و اشخره	قریه سنگان بلوك کن	ابوالقاسم محمد حسینی	»	»	-	۲ ساعت بظهر ۲۱ آبان ماه ۱۳	۵٦۰
۲۷۲۸	-	۷ از ۱۲ ساعت از گردش ۱۳	میاه قنات پائین دز آشوب	عصمت الملوك خانم	»	»	-	٤ ساعت بظهر ۲۱ آبان ۳۱۳	۳۳٦۰
-	٤۱۵	ششدانك یکبابخانه	قنات آباد کوچه مقدس	یدالله حاجی نوروز نظری	نرسیده	-	-	٤ ساعت ظهر ۲۳ ابان ۱۳	۳۲۰۰
-	۱۰۵۱	ششدانك یکبابخانه	بیرون دروازه شهرنو	استاد حسین دائی معصوم	جریان	-	-	۲ ساعت بظهر ۲۳ ابان ۱۳	۲۹٦۰
۲۷۵۱	۱٤۹۰	٦ دانگه ارث انضمام حق الشرب	سنگلج کوچه شیبانی	گوهر الملوك خانم حاجیان	جریان	-	-	٤ ساعت بظهر ۲٤ آبان ۱۳	۱٤۸۰۰

اعلان حراج

نمره ۱۰ر۵٤۱۹ ۲-۳۲ نمره حساب ۲

تمامی وهمگی ششدانك یکدست خانه و باغچه پلاك نمره ۷۹۱ واقعه در جنب مسجد خطیب ناحیه ۲ ملکی آقای مشهدی جانعلی آردی جعفری که بثبت نرسیده در روز ۸ آبان ماه ۳۱۳ ساعت ۳ قبل از ظهر در اداره ثبت رضائیه بمزایده گذارده میشود و حراج از مبلغ یکهزار و دویست و چهل ریال شروع خواهد شد تاریخ انتشار ۲۸ شهریور ماه ۳۱۳ رئیس اداره ثبت رضائیه نورالدین امامی

نمره اعلان ۱۹۷۱ ۸—۷

اعلان حراج

نمره ۱۱۰ر۵٦۰۷ ۲ر۳۵ نمره حساب ٤

تمامی و همگی دو دانك مشاع از جمله ششدانك یك باب خانه اندرونی و بیرونی پلاك نمره ٦٦۱ر٦٦۰ واقعه در کوچه شیشه گر خانه ناحیه ۲ ملکی خانم سکینه خانم و کلثوم خانم که در جریان ثبت است در روز ۱٤ آبان ماه ۱۳۱۳ ساعت ۳ قبل از ظهر درشعبه اجرای ثبت رضائیه بمزایده گذارده میشود و حراج از مبلغ یکهزار و چهارصدو چهل ریال شروع خواهد شد - تاریخ انتشار ٤ مهرماه ۱۳۱۳ رئیس اداره ثبت رضائیه نورالدین امامی

نمره اعلان ۱۹۵۹ ۸-۵

اعلان حراج

نمره ۱٦٦۸ نمره حساب ۵۹٦

دو دانك مشاع از شش دانك عمارت پلاك نمره ۱۷۰۵ واقعه در بروجرد محله دو دانگه ناحیه ۲ کوچه للاه دوزها ملکی آقای مشهدی صادق نوبری که بثبت رسیده در روز هفتم آبان ماه ۱۳ ساعت ۲ قبل از ظهر در دائرهٔ اجراء ثبت بروجرد بمزایده گذارده می شود و حراج از مبلغ یکهزار چهار صد و هفتاد و دو ریال شروع خواهد شد

تاریخ انتشار ۲۷ شهریور ماه ۱۳۱۳

رئیس ثبت لرستان و ثلاث فرهمند

نمره اعلان ۱۸۹۳ ۸-۸

اعلان حراج

نمره ۱۵۸۲ نمره حساب

یك باب اطاق قبله با حق السهم از صحن محوطه واقعه در عمارت پلاك نمره ۳۸٦ واقعه در بروجرد محله صوفیان ناحیه ۲ حمام آقا تراب ملکی خانم گل بهار که بثبت نرسیده در روز ۱٤ آبان ماه ۱۳۱۳ ساعت ۲ قبل از ظهر در دایرهٔ ثبت بروجرد بمزایده گذارده میشود و حراج از مبلغ چهارصد و سی ودو ریال شروع خواهد شد - تاریخ انتشار ٤ مهرماه ۱۳۱۳ رئیس ثبت لرستان وثلاث فرهمند

نمره اعلان ۱۹۵۸ ۸-۵

اعلان حراج

نمره ٤٤۳۷

٦ دانك ۱ باب منزل پلاك نمره ۳۲٤۲ واقعه در سبزوار ناحیه ۲ کوچه سرسنك ملکی آقای محمد حسین هلالی که بثبت نرسیده است و اجاره ماهیانه آن معلوم نیست در روز ۲۰ آبان ماه ۱۳۱۳ ساعت ٤ بعد از ظهر در اداره ثبت سبزوار بمزایده گذارده می شود و حراج ازمبلغ یکهزار و دویست ریال شروع خواهد شد -

تاریخ انتشار ۱۰ مهر ماه ۱۳۱۳

رئیس اداره ثبت سبزوار و نیشابور

نمره اعلان ۲۰۲۲ ۸-٤

اعلان

نمره ۳۷۱۱

۷ مهر ۱۳۱۳ م -۲۱۳

به آقای استاد محمود حاج باقری خلف مرحوم آقا میرزا حسن تفریشی اعلان میشود راجع بمعامله ۱ قطعه زمین بیاض بمساحت ۹ هزار گز مضروب واقعه در ناحیه ده شهرنو جهت غربی خیابان شاهپور پلاك نمره ۱۶۸۸ که بموجب سند ثبت شده دردفتر اسناد رسمی نمره ۱٤ باحاج عبدالحسین خان سرحدی باشرط استرداد نموده اید ودر مدت قانونی از حق خود استفاده نکرده اید چون محل اقامت شما نامعلوم است طبق ماده ۷ نظامنامه اجرا مفاد ماده ۳٤ بشما اخطار میشود که هرگاه از تاریخ نشر اولین اعلان تامدت ۳ ماه دین خود را با تمام متفرعات آن بمنتقل الیه تادیه ننمائید ملك مزبور به طریق مزایده فروخته خواهد شد

اعلان در مدت یکماه هر ده روز یك مرتبه منتشر میشود نوبت دوم چهارشنبه ۲۵ مهرماه ۱۳۱۳

رئیس شعبه ۳ اجرای ثبت ایالتی طهران رضاخوانساری

نمره اعلان ۲۱۸۳ ۳-۲

اعلان حراج

نمره ۱۵ر۵٦٤۹ ۲ر۳۷ نمره حساب ۷

تمامی و همگی سه دانك مشاع از جمله ٦ دانك مشاع از جمله ٦ دانك یکباب خانه و باغچه پلاك نمره ۵۱۳ واقعه در محله هفت اسیاب ناحیه ٤ ملکی آقای عبدالله مروارید خواه که بثبت نرسیده در روز بیست و هشتم ابان ۱۳۱۳ ساعت ۳ قبل از ظهر درشعبه اجراء ثبت رضائیه بمزایده گذارده میشود و حراج از مبلغ هفتصد و بیست ریال شروع خواهد شد - تاریخ انتشار هیجدهم مهرماه ۱۳۱۳

نمره اعلان ۲۰۹۸ ۸-۳ رئیس اداره ثبت رضائیه

کافه و رستوران نادر خیابان پهلوی

همه شب بهترین ارکستر ایرانی مترنم است برای پذیرائی

همه گونه اغذیه ومشروبات مهیاست

نمره اعلان ۲۰٦۹ ۱۰ - ۱۰

دکتر ارام از اروپا مراجعت کرد

مطب مخصوص جهت امراض مقاربتی و تناسلی (لاله زار کوچه مین السلطان) سوزاك — سفلیس — ضعف — قوه باه معالجات وسیله الکتریسیته از خانمهای محترم علیحده در طبقه اول پذیرائی میشود.

مرکز پروفیلاکتیك شب وروز مفتوح است

هرگاه میخواهید بمرض مبتلا نشوید بلافاصله یکمرتبه باین مطب مراجعه فرمائید ازهمه نوع امراض مقاربتی مصون ومحفوظ خواهید بود نمره ثبت اداره صحیه وخیریه ومعاونت عمومی ۲۹٦۱

نمره اعلان ۲۰٦۱ (۸)

اعلان

مطابق نظامنامه نمره ۲۸۱۱۳ وزارت مالیه راجع بفروش قند و شکر که در تاریخ ۲۳ ماه جاری در جراید مرکز منتشر گردید بعموم آقایان تجار عمده فروش قند و شکر اعلام میدارد که شرکت قند و شکر شهر تهران باید تادهم آبان ماه تشکیل شود

سرمایه شرکت دو ملیون ریال است که بدو هزار سهم هزار ریالی تقسیم میشود

هریك از آقایان تجار عمده فروش قند و شکر که مایل بشرکت باشند بایدتاروز دهم آبان قیمت تمام سهامی را که میخواهند قبول کنند از قرار سهمی هزار ریال در بانك ملی ودیعه گذارده و قبض ودیعه را با تقاضا نامه خود باداره مرکزی گمرك داده رسید دریافت دارند بتقاضانامه‌ای که قبض ودیعه ضمیمه آن نباشد ترتیب اثر داده نخواهدشد

کسانی که بترتیب فوق عمل کرده‌اند روز شنبه دوازدهم آبان ساعت چهار بعد از ظهر در اداره مرکزی گمرك حاضر شده و در حضور آن‌ها تقاضاهائی که رسیده قرائت خواهد شد

هرگاه مجموع ودایع بیش از سرمایه شرکت بوده و آقایان تجار نتوانند در همان جلسه با توافق یکدیگر از میزان پیشنهادی خود کسر نمایند بترتیب ذیل عمل میشود

مقدار قند و شکری که هریك از آقایان از اول فروردین ۱۳۱۱ تا روز آخر اسفند ۱۳۱۲ خریداری کرده‌اند ماخذ قرار داده شده و سهام شرکت بتناسب آن بین اشخاص داوطلب تقسیم میگردد (البته خرید بطور حق العمل کاری بحساب نخواهد آمد)

هرگاه مجموع ودایع از سرمایه شرکت کمتر بوده و مبلغ کسری را داوطلبان شرکت نتوانند فی المجلس تعهد کتبی کرده و تا دو روز بعد بپردازند اداره گمرك تا پنج روز بعد از جلسه مبلغ کسری را به وسیله اعلان باطلاع عموم خواهد رسانید تا کسانی که بغیر تجار عمده فروش قند و شکر مایل باشتراك باشند قیمت تمام سهامی را که می خواهند قبول نمایند (از قرار هر سهم هزار ریال) در بانك ملی ودیعه گذارده و قبض ودیعه را با تقاضا نامه خود بگمرك داده رسید دریافت دارند

هرگاه در جلسه‌ای که برای قرائت این تقاضانامه‌ها تشکیل میشود معلوم گردید مجموع ودایع بیش از مبلغی است که برای تشکیل سرمایه شرکت لازم است حق تقدم با اشخاصی خواهد بود که قبل از دیگران ودیعه را پرداخته اند

در صورتیکه مجموع ودایع کمتر از میزان لازم باشد بقیه سهام را اداره گمرك قبول کرده و بلافاصله قیمت آن را خواهد پرداخت.

هرگاه در اینکه کسی تاجر عمده فروش قند و شکر است تردید شود تشخیص امر از اطاق تجارت طهران تقاضا شده و رای اطاق تجارت قطعی خواهد بود

نمره اعلان ۲۱۷٦ ۲-۲ رئیس کل گمرکات - دکتر سجادی

دکتر خسرو نامداران

از مرضای محترم در مطب جدید پذیرائی مینماید

خیابان حافظ (بالای چهارراه کنت) مطب سابق دکتر رفیع خان امین . تلفون ۱٤۳۹

نمره اعلان ۱۸۳۹

اعلان حراج

نمره ۱٤ر۵٦٤۸ ۲ر۳٦ نمره حساب ۸

تمامی وهمگی شش دانك یکبابخانه و باغچه پلاك نمره ۱۵٤۸ واقعه در محله هزاران ناحیه ٤ کوچه اغداش ملکی آقای مرتضی ظفرعبادی که به ثبت نرسیده در روز بیست وهفتم آبان ماه ۱۳۱۳ ساعت ۳ قبل ازظهر در شعبه اجراء ثبت رضائیه بمزایده گذارده میشود و حراج از مبلغ چهارصدریال شروع خواهد شد - تاریخ انتشار هفدهم مهر ماه ۱۳۱۳

نمره اعلان ۲۰۹۱ ۲-۸ رئیس اداره ثبت رضائیه

اعلان حراج

نمره ٦۹۳۷

۲ سهم مشاع از کل ٤ سهم خانه مخروبه که راه عبور او از خانه پلاك نمره ٤۸۷۷ واقعه در محله انفجان ناحیه ۱ قطعه ٤ شهر سمنان ملکی آقای ذبیح الله مداح که بثبت نرسیده وموردا جاره نیست در روز ۲۰ آبان ماه ۱۳۱۳ ساعت ۳ قبل از ظهر در اداره ثبت سمنان بمزایده گذارده می شود و حراج از مبلغ ۱٤٤ ریال شروع خواهد شد تاریخ انتشار ۱۰ مهرماه ۱۳۱۳

رئیس اداره ثبت سمنان و دامغان

نمره اعلان ۲۰۲٤ ۸-٤

اعلان حراج

نمره ۱۹٦۲ نمره حساب ٦۱۲

یکباب اطاق و شبستان تحت آن با سه ذرع درشش ذرع از خرابه بانضمام خرابه دیگر جنب همین خانه با پنجاه ذرع از محوطه بزرك ازعمارت دارای پلاك نمره ۲٤۳٤ واقعه در بروجرد دو دانگه ناحیه ۳ سرچال قلعه ملکی آقای حیدر خان که بثبت نرسیده در روز ۲۷ آبان ۱۳۱۳ ساعت ۲ قبل ازظهر در دایره اجراء ثبت بمزایده گذارده میشود وحراج از مبلغ پانصدوچهل وچهار ریال و هشتاد دینار شروع خواهد شد . تاریخ انتشارهفدهم مهرماه ۱۳۱۳ رئیس ثبت لرستان وثلاث

نمره اعلان ۲۰۷۹ ۸ - ۲

اعلان حراج

نمره ۱٦٦۹ نمره حساب ۵۸۲

دو شعیر مشاع در ۱٦ شعیر و نیم مفروز از شش دانك ۹٦ شعیر آب وملك قریه آقاسیدطاهر پلاك نمره ۸۷ واقعه در بروجرد بلوك سیلاخور علیا ناحیه ۳ ملکی اقا محمد علی فخر حجتی که به ثبت نرسیده در روز هشتم آبان ماه ۱۳۱۳ ساعت ۲ قبل از ظهر در دایره اجراء ثبت بروجرد بمزایده گذارده می‌شود وحراج از مبلغ ۲۳٤۰ ریال شروع خواهد شد تاریخ انتشار ۲۸ شهریور ماه ۱۳۱۳ نمره اعلان ۱۹۰۱ ۸-۷

رئیس ثبت لرستان وثلاث فرهمند

اعلان حراج

ششدانك اعیانی یکقطعه باغ معینی پلاك نمره ۷۱ر۲۱۵ واقعه در قریه جوزان ناحیه پنج ملایر بلوك کمازان ملکی آقای بهرام ترکاشوند که بثبت نرسیده در روز دهم آبانماه ۱۳۱۳ ساعت چهار بعد ازظهر در اداره ثبت ملایر بمزایده گذارده می‌شود وحراج ازمبلغ هشتصد ریال شروع خواهد شد تاریخ انتشار اول مهرماه ۱۳۱۳ رئیس ثبت ملایر جواهری

نمره اعلان ۱۹۳۰ ۸-٦

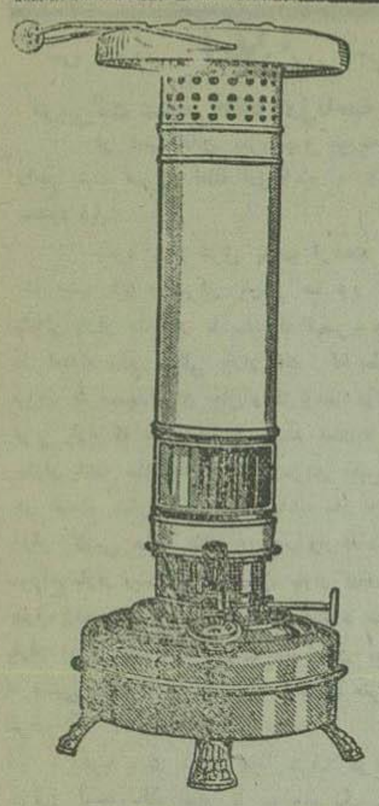

بخاریهای کالوریفیکس

Calorifix

بخاریهای کالوریفیکس که چندین سال است در ایران معرفی شده برای گرم کردن اطاق نسبت به بخاری‌های دیگر برتری داشته واز حیث سوخت نیز کاملا باصرفه است آقایان باسلیقه تا تمام نشده ابتیاع فرمایند (کلیه اثاثیه یدکی آن هم موجود است)

سبزه میدان مغازه چرخچی تلفن ۷۲۹

نمره اعلان ۲۱۲٦

اقسام لباس‌های ورزش

لاله زار قدس جوراچی

نمره اعلان ۱۸۹۲

اعلان حراج

نمره ٤ر۵٤۵٤ نمره حساب ۳

تمامی وهمگی سه دانك مشاع ازجمله ششدانك یکبابخانه وباغچه پلاك نمره ۳٦٤۳ واقعه درمحله جدید باغ قبله بوزتشاه ناحیه ۳ ملکی آقای مقدیسی استیان که بثبت نرسیده در روز دهم آبانماه ۳۱۳ ساعت سه قبل ازظهر در اداره ثبت رضائیه بمزایده گذارده می‌شود وحراج از مبلغ هشتصد ریال شروع خواهد شد تاریخ انتشار اول مهرماه ۱۳۱۳ ۸ ٦

نمره اعلان ۱۹۳۳ رئیس اداره ثبت رضائیه نورالدین امامی

دواخانه های امشب

دواخانه هائی [illegible] شب ۲٦ [illegible]

جاری تا صبح برای رفع احتیاج اه[illegible]

حسب معین [illegible] کیلات

درند [illegible]

ناحیه	دو خانه	
۱	احیاء	خیابان [illegible]
۲	سیروس	چراغ برق
۳	طاطاوسیان	چهارراه عزیزخان
٤	فرهنك	خیابان شاهپور
۵	صحت	دروازه قزوین
٦	کیمیا	چهار راه سیروس
۷	عمومی	امام زاده یحیی
۸	مرکزی	بازار
۹	اتحادیه	خیابان سیروس

دواخانه طاطاوسیان چهارراه عزیزخان

هرشب تا صبح باز است

اطلاعات

روز نامه روزانه عصر

جای اداره : چهارراه وزارت

نمره تلفون اداره ٤۰۰

» اطاق مدیر ۳۸۸

عنوان تلگرافی : طهران اطلاعات

قیمت اشتراك

	۱۲ ماهه	٦ ماهه	سه ماهه
داخله	۱۰۰ ریال	۵۰ ریال	۳۰ ریال
خارجه	۱۵۰ »	۸۰ »	[illegible]

برای درج اعلانات بدفتر اداره مراجعه شود

صاحب امتیاز و مدیر مسئول : ع . محمودی

چهار شنبه

نوع تاریخ	روز و ماه	سال
شمسی پارسی	۲۵ مهر	۱۳۱۳
قمری هجری	۷ رجب	۱۳۵۳
مسیحی میلادی	۱۷ اکتبر	۱۹۳٤
عبری صهیونیت	۸ حسوان	۵٦۹۵

طلوع آفتاب ٦ ساعت ۲۵ دقیقه بعداز نصف شب

غروب آفتاب ۵ » ۳۵ دقیقه بعداز ظهر

از عصر دیروز | درجه حرارت | تا ظهر امروز

اوقات		سانتی گراد	فابرنهایت
ساعت ٦	عصر	۱۳ بالای صفر	۵٦ بالای صفر
ساعت ۱۲	»	۱۰ بالای صفر	۵۰ »
ساعت ٦	صبح	۱۳ بالای صفر	۵٦ »
ساعت ۹	صبح	۱۵ بالای صفر	۵۹ »
ساعت ۱۲	ظهر	۱۸ بالای صفر	٦٤ »

پست هائی که فردا حرکت میکنند

شمیران - کن - ورامین - گیلان - همدان آذربایجان - خراسان - اصفهان - فارس - یزد کرمان مازندران

خارجه : عراق عرب خطصحرا - بغداددمشق

هوائی : هندوستان - از راه بوشهر

نمره ۱۷۴۲ **اعلان** ۱۳۱۶/۲۲

نوبتی ثبت عمومی قطعه اول ناحیه ۱ کاشان

در تعقیب اعلان نمره ۲۵ مورخه ۱۳۱۶/۲۳ راجع بثبت عمومی قطعه اول ناحیه ۱ کاشان محدود بحدود ذیل:

جنوبا - از شرق بغرب ازدهنه بازارمسگر ها جنب کار وانسرای پارسی ها در امتداد ضلع شمالی بازار مذکور تا سه راه قیصریه و از آنجا در امتداد ضلع شمالی بازار ملك که بطرف شمال میرود تا مسجد میان چال و از آنجا درامتداد ضلع غربی بازار که بطرف جنوب ممتد است تا منتهی‌شود ببازار پاشنه ساز ها (پشت سرای امین‌الدوله) و در امتداد ضلع غربی بازار پاشنه ساز ها و دهنه بازار کلیمی ها و ضلع غربی بازار کفاشها ومسجد سوراخ بازار ریسمان الی‌انتهای بازار کفاشها معروف بدرب زنجیر و از این نقطه در امتداد ضلع شمالی بازار زرگر ها و امام زاده شاه یلان بخط مستقیم تا منتهی شود بکوچه مقابل‌دهنه میدان معروف بماما شرف که انتهای حد جنوبی است

غربا - از میدان ماما شرف در امتداد ضلع شرقی کوچه چاله انبار تا سه راه تکیه دلال‌ها و در امتداد ضلع شرقی کوچه دلال‌ها که بطرف‌شمال میرود تا پایتخت میدان کهنه و از میدان مذکور بسمت گذر پنجه شاه در امتداد ضلع شرقی بازار پنجه شاه تاانتهای بازار و از انتهای بازار مذکور در امتداد ضلع شرقی وشمالی قبرستان تاابتدای کوچه نظمیه و در امتداد ضلع شمالی در بند اداره عدلیه خانه حاجی علینقی‌صالح آبادی که بکوچه پشت‌باره می‌رود در امتداد دیوار خانه آقای آقا محمداسدی و آقا علی امین‌التجار و ضلع شرقی کوچه بخط مستقیم‌تا دروازه ملك آباد که انتهای حد غربی است -

شمالا - از دروازه ملك آباد در امتدادباروی شهر و دروازه حاجی جمال تامتصل شود بخیابان چهار باغ مقابل تلگراف خانه

شرقا - از انتهای حدشمالی در امتداد ضلع غربی خیابان که بطرف جنوب ممتد است و میدان بلدی تادهنه بازار مسگرها که ابتداء حدجنوبی است

مطابق‌دستورمادتین ۱۱ و ۱۲ قانون ثبت صورت کلیه اشخاصی که بوسیله اظهار نامه خودرا مالك ومتصرف معرفی نموده اند و املاك مجهول المالك اعلان میشود

۱ الی ۳ شش دانك سه باب دکان دربازار مسگرها مجهول المالك

۴ و ۱۳ و ۶۴ و ۶۶ و ۶۷ و ۶۸ و ۶۹ و ۱۲۲ و ۱۲۳ و ۱۲۴ و ۱۲۶ و ۱۸۶ و ۱۸۸ و ۲۱۷ و ۲۱۸ و ۲۲۱ و ۲۲۲ و ۲۲۷ و ۶۱۲ و ۶۱۴ و ۴۱۷ آقای آقا مهدی فاضل نراقی بدعوی تولیت و تصدی بروقف نسبت بششدانك هریك از ۷ باب دکان در بازار مسگرها وچهارباب دکان درقرب میدان سنك وشش باب دکان در بازار و ۱ باب دکان درجنب سرای بروجردی ها و سه باب دکان درمیان چال موقوفه مدرسه‌سلطانی

۵ - مخدره همدم خانم‌باباقربانی نسبت به ۴ دانك و مخدره گشور خانم بابا حسینی نسبت بیکدانکمشاع از ۶ دانك ۱ باب دکان دربازار مسگرها و یك دانك دیکر بقیه مجهول المالك

۶ - مخدره‌ربابه خانم رافت نسبت بششدانك ۱ باب دکان دربازار مسگرها

۷ - مخدره کلثوم خانم رباطی نسبت بششدانك ۱ باب دکان دربازار مسگرها

۸ - شش دانك ۱ باب دکان در بازار مسگرها مجهول المالك

۹ - آقای مشهدی عباس رباطی نسبت بششدانك ۱ باب دکان دربازار مسگرها

۱۰ آقای حاجی آقا محمد نخود بریز نسبت بششدانك ۱ باب دکان دربازارمسگرها

۱۱ ششدانك ۱ باب دکان دربازار مسگرها مجهول المالك

۱۲ آقای میرزا غلامحسین عرفان نسبت به ۶ دانك ۱ باب دکان دربازار مسگرها

۱۳ بعد ازنمره ۴ اعلان شد

۱۴ و ۱۵ ششدانك ۱ باب کاروانسرای‌مخروبه وبکبابدکان دربازار مسگرها مجهول المالك

۱۶ مخدره خانم اطعامی نسبت بششدانك ۱ بابدکان دربازار مسگرها

۱۷ آقای آقامحمد حسن مسگری نسبت به ۶ دانك ۱ بابدکان در بازار مسگر ها

۱۸ الی ۲۰ شش دانك ۳ باب دکان در بازار مسگر ها مجهول المالك

۲۱ آقای سید علی اکبر خان جعفری بنمایندگی اداره محترمه اوقاف‌کاشان نسبت به ۶ دانك ۱ باب مسجد معروف بسجد بازار مسگرها بانضمام سقاخانه متصل بان

۲۲ الی ۲۴ شش دانك ۳ بابدکان در بازار مسگرها مجهول المالك

۲۵ آقایان میرزا شکرالله‌شکر کذار واستاد حسن کدازجی مشاعا هر یك نسبت بسه دانك از ۶ دانك یك بابدکان در بازار مسگرها

۲۶ آقا مشهدی عباس رباطی نسبت بسه دانك و مخدره سلطنت خانم رباطی ۲ دانك و آقای پهلوان علی اکبر رباطی ۱ دانك مشاع ازشش دانك یك باب کاراز و زمین محصور متصل بکاراز در بازار مسگر ها

۲۷ آقای استاد علی اکبر صدوقی نسبت بششدانك یکبابدکان در بازار مسگرها

۲۸ مخدره کبری خانم مدنی نسبت بشش دانك ۱ بابدکان در بازار مسگرها

۲۹ مخدره فاطمه‌خانم قمی نسبت بشش دانك ۱ باب دکان در بازار مسگر ها

۳۰ الی ۳۳ ششدانك ۴ بابدکان در بازار مسگرها مجهول المالك

۳۴ آقای حاج علی اکبر والی نسبت بششدانك یکبابدکان در بازار مسگر ها

۳۵ - ۶ دانك یك بابدکان در بازار مسگر ها مجهول المالك

۳۶ مخدره ربابه خانم تبریزی نسبت بششدانك یك بابدکان در بازار مسگر ها

۳۷ و ۳۸ آقای حاجی حسینعلی‌فقیهی کاشانی نسبت بششدانك هر یك از ۲ باب دکان در بازارمسگرها

۳۹ - ۶ دانك یکباب دکان در بازار مسگر ها مجهول المالك

۴۰ و ۴۱ آقای پهلوان علی اکبر رباطی نسبت بششدانك هر یك‌از یکباب قهوه خانه و ۱ بابدکان در بازارچه بازار کهنه

۴۲ آقای استاد ماشاءالله کارخانه نسبت بسه دانك و مخدر تان خانم کارخانه و خانم باشی افتخار هر یك نسبت به ۱ دانك و نیم مشاع از شش دانك یك‌باب دکان محل کارخانه مس سازی دربازار مسگر ها

۴۳ آقای میرزا اسد الله مس فروش نسبت‌به ۶ دانك یکبابدکان در بازار مسگرها

۴۴ مخدره‌عصمت خانم سفیدی نسبت به ۳ دانك‌و مخدرات عصمت‌خانم چانهٔ ونازنین خانم چانهٔ وملك خانم بوصابری هر یك یکدانك مشاع از ۶ دانك یکبابدکان در بازار مسگرها

۴۵ الی ۵۰ ۶ دانك۲ باب دکان و ۱ باب‌د که و۳باب دکان دیگر دربازار مسگرها مجهول المالك

۵۱ - آقای آقاعلی اکبر قنبری نسبت بدودانك و دوثلث‌از۱ دانك ومخدره جواهرخانم‌قنبری‌یکدانك‌ویك ثلث از یکدانك وآقای استاد حسین شعبانی‌یکدانك مشاع‌از۶ دانك ۱ بابدکان‌دربازارمسگرهاوبقیه‌مجهول المالك

۵۲ آقای میرزا حسین علی مس فروش نسبت به ۶دانك ۱ باب دکان دربازار مسگرها

۵۳ و ۸۱ و ۸۳ آقای بابا عباس چاکری نسبت به ۶ دانك ۱ بابدکان در بازار مسگرهاوششدانك هریك از ۲ بابدکان در قرب دهنه میدان سنك

۵۴ آقای استاد شکرالله آفتابه نسبت به ۶دانك ۱ بابدکان در بازار مسگرها

۵۵ - ششدانك یك بابدکان در بازار مسگر ها مجهول المالك

۵۶ آقای آقامحمد مهدی صفاری نسبت به ۶دانك یکبابدکان در بازار مسگرها

۵۷ آقایان بابا اسمعیل‌چاکری واستاد رمضان‌فلزی مشاعا بالمناصفه نسبت بششدانك یك باب دکان در بازار مسگرها

۵۸ - ششد انك ۱ باب دکان در بازار مسگر ها مجهول المالك

۵۹ آقای استاد محمد عربی نسبت به ۶ دانك ۱ بابدکان در بازار مسگرها

۶۰ - ششدانك ۱ بابدکان در بازار مسگر ها مجهول المالك

۶۱ آقای استاد حبیب الله عربی کرباسی نسبت بششدانك ۱باب دکان در بازار مسگر ها

۶۲ و ۶۳ مخدره‌خانم‌سلطان‌فرخ بی نسبت به ۶دانك هریك از۲ باب‌دکان دربازار مسگرها

۶۴ بعداز نمره ۴ اعلان‌شده

۶۵ شش دانك یك باب دکان در بازار مسگر ها مجهول المالك

۶۶ و ۶۷ و ۶۸ و ۶۹ بعداز نمره ۴ اعلان شده

۷۰ الی ۷۳ ششدانك سه باب دکان ویکبابدکان محل کارخانه چراغ برق در کوچه‌دهنه میدان‌سنك مجهول المالك

۷۴ آقای حسین آقا مداح نسبت بششدانك یکباب دکان در بازار مسگر ها

۷۵ آقای میرزا ابوتراب امام جمعه نسبت بششدانك یکباب حمام بزرك و کوچك درمیدان سنك

۷۶ و ۷۷ و ۱۰۶۲ و ۱۰۶۳ آقای استاد محمود کماشیان نسبت به ۴ دانك و آقایان استاد اسماعیل کماشیان و استاد قاسم میوهٔ هر یك یکدانکمشاع از ششدانك هر یك از دو باب دکان و دوباب‌دکه در میدان سنك

۷۸ الی ۸۰ ششدانك یکقطعه زمین غیر محصور و دوباب دکان در میدان سنك مجهول المالك

۸۱ بعد از نمره ۵۳ اعلان شده

۸۲ آقای استاد محمد علی عطوفی نسبت بششدانك یکباب دکان در جنب میدان سنك

۸۳ بعد از نمره ۵۳ اعلان شده .

۸۴ آقایان حاجی اسمعیل عناصریان و محمد اقا نعالی و علی اکبر نطحچی و حسین حسن زاده‌مشاعا هر یك نسبت بیکدانك و نیم از ششدانك یکباب‌دکان در دهنه میدان سنك

۸۵ ششدانك یکباب دکان در اول بازارمجهول المالك

۸۶ آقای استاد علی اکبر زاویه نسبت بسه‌دانك و اقای استاد علی اکبر فتاح و مخدره بیکم خانم آقائی هر یك یکدانك و نیم مشاع ازششدانك‌یکباب خانه در کوچه زاویه

۸۷ آقای اقا جعفرخان مقدم زاویه نسبت بششدانك یکباب‌خانه بانضمام خانه‌مخروبه متصل‌بان در کوچه‌زاویه

۸۸ آقای اقا محمد ملا عبدالهی و مخدره زهرا خانم ملا عبدالهی مشاعا هر یك نسبت بسه‌دانك ازششدانك یکباب خانه در کوچه زاویه

۸۹ آقای محمدعلی‌مدنی‌نسبت‌بدودانك‌وآقای مشهدی عباس کافه چی یکدانك و مخدرات رباب خانم با با قربانی و رباب خانم کافه چی و منور خانم مدنی‌هر یك نیمدانك و آقای عباس مدنی سه ربع ازیکدانك مشاع از ششدانك یکباب خانه مشتمل بردو دست در کوچه زاویه و بقیه مجهول المالك

۹۰ آقای پهلوان علی اکبر رباطی نسبت بسه‌دانك و نیم و مخدره فرنکی خانم غنی نسبت بدو دانك مشاع از ششدانك یکباب خانه در کوچه زاویه وبقیه مجهول‌المالك

۹۱ آقای اقاشکرالله ابریشمی مقدم نسبت بششدانك یکباب خانه در کوچه زاویه

۹۲ - ششد انك یك باب خانه در کوچه زاویه مجهول المالك

۹۳ - آقای سید محمود سراجی نسبت بسه دانك وآقای اقاعلی فراجی یکدانك ونیم و مخدره ربابه خانم سراجی یکدانك‌ومخدرتان فاطمه خانم اخباری وخانم آغا ضرغام هریك یکربع ازیکدانك ازششدانك یکباب خانه در کوچه زاویه

۹۴ - مخدره عذرا خانم فینی نسبت به یك دانك و نیم مخدره خانم ناز زاویه یکدانك و آقایان استاد حبیب‌الله فتاح واستاد علی اکبر فتاح و مخدرات جهان خانم فتاح و بتول خانم همایونی وسکینه‌خانم علافی‌صحرائی و زهرا خانم بی‌طرف کاشانی هریك نیمدانك مشاع ازششدانك یکباب‌خانه در کوچه زاویه ونیمدانك بقیه مجهول المالك

۹۵ و ۹۶ ششدانك دو باب خانه در کوچه زاویه مجهول‌المالك

۹۷ - آقای‌حسین حلوا فروش کاشانی و مخدره سلطان خانم حلوا فروش کاشانی مشاعا هر یك نسبت به سه دانك از شش دانك یکباب خانه در کوچه زاویه

۹۸ الی ۱۰۴ ششدانك هفت‌باب‌خانه در کوچه زاویه مجهول‌المالك

۱۰۵ - آقای استاد رضا نعلچی نسبت به ۷ سهم‌و نیم و مخدره خانم سلطان نعلچی ۸ سهم و مخدره ربابه خانم کفاش بزدی ۴ سهم ونیم مشاع از۴۸ سهم ازششدانك یکباب خانه در کوچه زاویه و بقیه مجهول‌المالك

۱-۱۰۰ آقای ماشاء الله‌سقائی‌نسبت بدو دانك‌وربع ومخدره ملك‌خانم سقائی یکدانك مشاع از ششدانك یکباب خانه دو دانك وسه ربع دانك مفروز بقیه مجهول‌المالك

۱۰۶ - ششدانك یکبا خانه مجهول‌المالك

۱-۱۰۶ - آقای نصرالله خامه چیان نسبت بچهار دانك ونیم مفروز ازششدانك یکباب خانه در کوچه‌زاویه وبقیه مجهول‌المالك

۲ و ۱۰۶ - مخدره سکینه خوا نون علافی صحرائی نسبت به یکدانك ونیم مفروز ازششدانك یکباب‌خانه‌در کوچه زاویه وبقیه مجهول‌المالك

۳-۱۰۶ آقای آقاسیدجلال خامه‌چی نسبت بششدانك یکبابخانه در کوچه زاویه

۱۰۷ - آقای اقاشیخ علی صالحون نسبت بششدانك یکباب‌خانه در کوچه زاویه

۱۰۸ و ۱۰۹ ششدانك دو بابخانه در کوچه زاویه مجهول‌المالك

۱۱۰ — آقای میرزا محمود خان تندری به نمایندکی اداره محترمه بلدیه کاشان نسبت به شش دانك میدان عمومی معروف به میدان‌سنك

۱۱۱ ششدانك یکباب کاروانسرا مخروبه‌مجهول‌المالك

۱۱۲ آقا سید علی اکبر خان جعفری بنمایندکی اداره محترمه اوقاف کاشان نسبت بششدانك یکقطعه زمین غیر محصور معروف بدار الشفاء

۱۱۳ آقای استاد نصرالله خامه‌چیان نسبت‌بپنجدانك و نیم باستثنای یکباب اطاق و مخدره مهری خانم یزدی پور نسبت بنیمدانك با ضافه یکباب اطاق از ششدانك یکباب باغچه در میدان‌سنك

۱۱۴ و ۱۱۹ مخدره ربابه خانم تبریزی نسبت به ششدانك هریك از یکباب باغچه محصور یك جریب و نیمی و یك باب باغچه محصور سه جریبی در میدان سنك

۱۱۵ و ۲۹۹ آقای میرزا محمد خان داد خواه نسبت بششدانك هریك از یکباب باغچه محصور جنب میدان سنك و یکباب خانه مشتمل بر بیرونی‌و اندرونی در کوچه تبریزیها

۱۱۶ و ۱۴۲ و ۱۹۴ مخدره خانم باشی امین نسبت بششدانك یکباب باغچه مشجر مشتمل بر دو دست حیاط بیرونی و اندرونی در میدان‌سنك‌و ۶ دانك یکبابدکان در بازار ضرابخانه

۱۱۷ شش‌دانك‌یکباب طویله درمیدان‌سنك‌مجهول‌المالك

۱۱۸ آقا محمد اسمعیل عبدالهی نسبت بسه دانك‌و آقایان استاد حسن و استاد حسین عبدالهی هر یك یك دانك و آقای مهدی عبدالهی و مخدره فاطمه خانم زاغ کاشی هریك‌نیمدانك مشاع از ششدانك یك بابخانه در میدان‌سنك

۱۱۹ بعد از نمره ۱۱۴ اعلان‌شد

۱۲۰ آقای حاج شیخ جعفر متقی نسبت بسه ربع از یکدانك و اقای میرزا ابوالقاسم خان مرشدی ۱ ربع از یك دانك و اقای حاجی اقا محمود متقی نیمدانك و اقای حاجی اقا حسین متقی نیمدانك و آقای حاجی محمد ابراهیم صمدی دو ثلث از یك یکدانك و اقای میرزا علی اقا مهین نسبت بیك‌دانك و نیم و یکسهم از شانزده سهم از یکدانك‌و مخدره خانم تاج رفوکر و اقای عبدالله خانچیان هر یك نیمدانك از ششدانك یکباب کاروانسرا شریف خان معروف بکمرك در میدان‌سنك و بقیه مجهول‌المالك

۱۲۱ ششدانك یکباب دکان دو دهنه جنب میدان سنك مجهول‌المالك ۱۲۲ و ۱۲۳ و ۱۲۴ بعد ازنمره ۴ اعلان شد

۱۲۵ و ۱۲۷ و ۶۱۶ و ۷۱۸ و ۸۱۹ و ۷۲۰ و ۷۲۴ و ۷۶۰ اقای حاج شیخ جعفر الهی نراقی بدعوی تولیت و تصدی بر وقف نسبت بششدانك هریك‌از دو باب دکان در بالا بازار و یکباب دکان‌در میان چال و ۴ باب دکان در بازار کفاشها و یکباب دکان در بازار زر کرها‌وقوفه مدرسه ساط نی ۱۲۶ بعد از نمره ۴ اعلان شده و ۱۲۷ بعداز نمره ۱۲۵ اعلان‌شده

۱۲۸ و ۱۲۹ - آقایان حاجی غلامعلی و حاجی آقا رضا وآقا میرزا حسین علی رضوانی‌هریك‌نسبت‌بهشت سهم و آقای میرزا رجب علی شهبری چهار سهم‌و مخدره زهرا خانم رضوانی دو سهم ومخدرتان خانم تاج صالحان و خانم ملك فرشچی هریك‌یك‌سهم‌مشاع از ۳۲ سهم از ششدانك هریك از دو بابدکان در جنب میدان سنك

۱۳۰ -- شش دانك یك باب دکان در بازار مجهول‌المالك

۱۳۱ و ۱۳۲ و ۱۷۲ و ۱۷۳ و ۱۷۸ و ۱۸۱ و ۱۸۹ و ۲۳۶ و ۳۷۲ و ۴۲۹ - آقای حاجی آقا محمد توتونچیان نسبت بششدانك هریك از دو بابدکان‌در بازار قرب سرای شریف خان و یکباب دکان و ۱ باب انبار توتون سائی در کوچه طمقاچیها و دو باب دکان در بازار قرب ضراب خانه و یکبابدکان در جنب سرای فینیها و یکبابدکان در بالا بازار و یکبابخانه در کوچه میرزا احمد خان و یکبابخانه بیرونی واندرونی در کوچه شیشه

۱۳۳ - آقای میرزا ابوالقاسم خان مرشدی نسبت‌به بششدانك یك باب دکان در جنب سرای شریفخان

۱۳۴ مخدره تاج خانم تفضلی‌نسبت‌به ۳ دانك و آقایان آقا میرزا حسن و آقا جعفر تفضلی هر یك دو سهم و مخدره ملك خانم تفضلی یکسهم از ۵ سهم مشاع‌از ۶دانك دیگر ششدانك یك بابدکان در بازار

۱۳۵ و ۱۷۶ آقای میرزا ماشاء الله مدنی نسبت به ششدانك هریك ازیکباب دکان قرب کوچه طمقاچیها و یك باب دکان در ابتداء کوچه طمقاچیها

۱۳۶ آقای سید علی اکبرخان‌جعفری‌بنمایندگی‌اداره محترمه اوقاف کاشان نسبت بششدانك یکباب مسجد معروف بمسجد حاجی آقا محمد بانضمام سقا خانه متصل بان

۱۳۷ الی ۱۳۹ ششدانك ۳ بابدکان در کوچه طمقاچیها مجهول‌المالك

۱۴۰ و ۱۴۱ آقای محمد مهر آبادی یاری نسبت به ۳ دانك و آقای حاجی محمد جعفر طوغانی یك دانك و نیم و اقای اقا حسین طوغانی یکدانك و مخدره مریم خانم طوغانی نیمدانك مشاع از شش دانك هر یك از یکباب کاروانسرای معروف بسرای مطلبی و یکباب دکان در کوچه طمقاچیها

۱۴۲ بعد از نمره ۱۱۶ اعلان شده

۱۴۳ مخدره‌خانم‌تاج دوانگران نسبت بششدانك‌یکباب خانه‌در کوچه‌طمقاچیها

۱۴۴ مخدرات زبیده خانم صالحه مقدم و ربابه‌خانم صالحه مقدم و زهرا خانم نقاده هر یك نسبت به یکدانك و نیم و گوهر خانم صالحه مقدم سه ربع از یکدانك مشاع از ششدانك یکباب خانه‌در کوچه طمقاچیها و بقیه مجهول المالك

۱۴۵ اقای اقا شیخ حسین نجابت نسبت بسه دانك و سه ربع دانك و مخدره خانم آغا رضوی خزافی یکدانك و نیم و مخدره طلعت خانم رضوی خزافی سه ربع دانك مشاع از ششدانك یکباب خانه‌در کوچه طمقاچیها

۱۴۶ ششدانك یکباب خانه درکوچه طمقاچیهامجهول المالك

۱۴۷ و ۱۷۵ و ۱۷۷ آقای استاد محمود دوات کران نسبت بششدانك هر یك از یکباب طویله در کوچه طمقاچیها و یکباب دکان درپالای ضرابخانه و یکباب دکان درجنب کوچه طمقاچیها

۱۴۸ آقای ابوالقاسم دوانگران نسبت بیکدانك و نیم و اقایان استاد محمود و استاد احمد دوات کران و مخدره خانم باشی توکلی هر یك نیمدانك و مخدرات بیکم خانم و نکار خانم دوانگران وفاطمه خانم اخباری هر یك یکدانك مشاع از شش دانك یکباب خانه در کوچه طمقاچیها

۱۴۹ آقای عبدالرحیم لیلازیان نسبت بششدانك یك بابخانه در کوچه طمقاچیها

۱۵۰ و ۱۷۱ آقای اقا محمد یاری نسبت بششدانك هر یك از ۲ باب خانه در کوچه طمقاچیها

۱۵۱ آقای استاد احمد معمار کرمانی نسبت بدو دانك و نیم و آقای استاد محمود معمار کرمانی یکدانك و نیم و محدرتان خانم تاج معمار کرمانی و همدم خانم حمصی هر یك یکدانکمشاع از۶دانك یکبابخانه در کوچه طمقاچیها

۱۵۲ آقای سید محمد حمصی نسبت بششدانك یکباب خانه‌در کوچه طمقاچیها

۱۵۳ و ۱۶۸ آقای حاج آقا محمود کمان نسبت بشش‌دانك یکباب خانه مشتمل بر ۳ دست بیرونی و اندرونی و باغچه در کوچه طمقاچیها و ۶دانك ۱ باب بهاربند طویله و دکان‌محل کارخانه شعربافی درمحله فخر آور

۱۵۴ - ۶ دانك یکباب خانه در کوچه طمقاچیها مجهول‌المالك

۱۵۵ - آقای حاج ابوالقاسم احترام نسبت بششدانك یکباب خانه مشتمل بر بیرونی و اندرونی در کوچه‌طمقاچیها

۱۵۶ - مخدره زیور خانم اوزعی نسبت به ۲۳ سهم ومخدره طلعت خانم مدنی ۱۰ سهم و آقایان میرزا عبدالباقی جایلی و اقا محمد اوزعی هر یك ۶ سهم و مخدره بتول خانم ضمان ۵ سهم‌ومخدرات بتول خانم ذقه و سکینه خانم کاوه ساز و صغری خانم اوزعی هر یك۳ سهم و اقای میرزاعبدالحسین اوزعی ۱-هم از ۶۰ سهم از ششدانك یکبابخانه‌مشتمل بر بیرونی واندرونی در کوچه‌طمقاچیها

۱۵۷ - آقای استاد حاجی کاوه ساز نسبت بچهار دانك وآقای محمدتقی‌عرب ۲دانك مشاع‌از۶دانك باب خانه در کوچه‌طمقاچیها

۱۵۸ مخدره زهرا خانم عرب زاده نسبت بدودانك مشاع از۶ دانك یکباب‌خانه در کوچه طمقاچیهاو بقیه مجهول‌المالك

۱۵۹ اقای اقا محمد تقی سعادت رشتی و مخدره سکینه خانم سعادت‌رشتی هریك‌نسبت بدوسهم‌ونیم و مخدره زیورخانم سعادت‌رشتی ۱-هم از ۹-هم از شش دانك ۱ باب خانه در کوچه‌طمقاچیها و بقیه مجهول‌المالك

۱۶۰ و ۱۶۲ آقایان حاج آقا جواد و اقا میرزا شکرالله وحاج میرزا ابوالقاسم‌وآقامحمد کیهان‌مشاعا هریك‌نسبت‌به یکدانك‌ونیم‌ازششدانك ۱ بابخانه و یکبابخانه دیگروطویله متصل بان در کوچه‌طمقاچیها

۱۶۱ آقای حاج آقا جواد کیهان نسبت به ۶ دانك یك بابخانه در کوچه طمقاچیها

۱۶۲ بعداز نمره ۱۶۰ اعلان شده

۱۶۳ آقای حاج ابوالقاسم احترام نسبت بیکدانك‌و نیم وآقایان حاج محمدحسین وتقی ومحمدحسن غلام رضائی‌کاشانی ومحدرتان خانم وتقی صبیه میرزاحبیب الله وربابه خانم غلامرضائی کاشانی هریك ۱ دانك ومخدره خانم تاج احترام نیمدانك مشاع از ششدانك یکبابخانه در کوچه طمقاچیها

۱۶۴ آقای‌سیدعلی اکبرخان جعفری بنمایندگی اداره محترمه‌اوقاف‌کاشان‌نسبت‌به۶دانك ۱ بابمسجدمعروف‌بمسجد حاج ملا عبدالباقی

۱۶۵ - ۶ دانك ۱ باب خانه در کوچه طمقاچها مجهول‌المالك

۱۶۶ مخدره زهرا خانم محترمه نسبت بششدانك ۱ بابخانه درکوچه طمقاچها

۱۶۷ مخدره ماه رخ سلطان بذر کار نسبت به ۵ دانك ونیم و آقای آقا حسن بذر کار نیم دانك مشاع از ششدانك ۱ باب خانه در کوچه طمقاچها

۱۶۸ بعد از نمره ۱۵۳ اعلان شد

۱۶۹ ششدانك ۱ باب خانه در کوچه طمقاچها مجهول‌المالك

۱۷۰ ششدانك بقعه امامزاده پیروجوان

۱۷۱ بعد ازنمره ۱۵۰ اعلان شد

۱۷۲ و ۱۷۳ بعد ازنمره ۱۳۱ اعلان شد

۱۷۴ ششدانك ۱ باب دکان در کوچه طمقاچها مجهول‌المالك

۱۷۵ بعد از نمره ۱۴۷ و ۱۷۶ بعداز نمره ۱۳۵ و ۱۷۷ بعد ازنمره ۱۴۷ و ۱۷۸ بعد ازنمره ۱۳۱ اعلان شد

۱۷۹ آقای میرزا آقا جعفر فیضی‌نسبت بششدانك یك باب دکان دربازار قرب ضرابخانه

۱۸۰ آقای حاج غلامعلی رضوانی نسبت بششدانك یکبابدکان دربازار قرب ضرابخانه

۱۸۱ بعد ازنمره ۱۳۱ اعلان شد

۱۸۲ مخدره طلعت خانم عرب نسبت بششدانك ۱ باب دکان دربازارقرب ضرابخانه

۱۸۳ الی ۱۸۵ ششدانك سه باب دکان در بازار مجهول‌المالك

۱۸۶ بعدازنمره ۴ اعلان شد

۱۸۷ ششدانك ۱ باب دکان مجهول‌المالك و ۱۸۸ بعد ازنمره ۴ اعلان شده

۱۸۹ بعدازنمره ۱۳۱ اعلان شد

۱۹۰ آقایان حاجی سیدحسن محمدیان وآقاسیدعلی آقا محمدیان هریك نسبت‌سه‌دانك‌مشاع‌ازششدانك یك باب کاروانسرا معروف به قمی ها بانضمام دویاب دکه متصل به آن دربازار جنب ضرابخانه

۱۹۱ آقای حاجی ماشاء الله رحیم زاده سنکی نسبت بشش دانك ۱ باب دکان در بازار جنب سرای قمیها

۱۹۲ آقای علی آقا مازندرانیان نسبت بششدانك ۱ باب دکان دربالا بازار قرب سرای قمیها

۱۹۲ مکرر آقای سید علی اکبر خان جعفری بنمایندگی اداره محترمه اوقاف کاشان نسبت به ۶ دانك ۱ باب سقاخانه دربازار